

中華民國二十七年七月

# 上海市中等教育概況

上海市教育局編印





↑ 影合會訊聯長校學中教督基市海上

市立中等  
學校第四  
屆聯合畢  
業典禮後  
局長與各  
校校長合  
影 ↓

市立中等學校第四屆聯合畢業



市立中等學校  
訓導主任  
代表出席  
聯合會  
←



私立中小學聯合會  
理事會  
→ 影



京書藏



說演語國校學等中市海上  
← 影合生學聯聯賽決賽競

會動運市全屆五第市海上 →  
操會大生女千三校學等中



全年六十三獲業學中致格立市  
← 軍冠組中高會動運季秋市

上海市六  
千中學生  
參加第七  
屆全國運  
動會大會  
操 →



學等中會動運市全屆五第市海上 →  
形情之時跑起跑賽米萬生學校



科學然自校學等中市海上  
← 角一之室覽展會覽展



動運市全屆五第市海上 →  
賽決欄跳之生男學中會

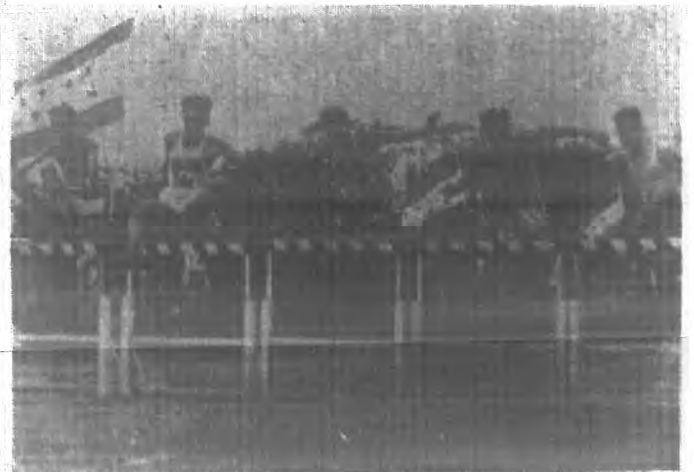

會動運市全屆五第市海上  
← 賽決米百生女學中



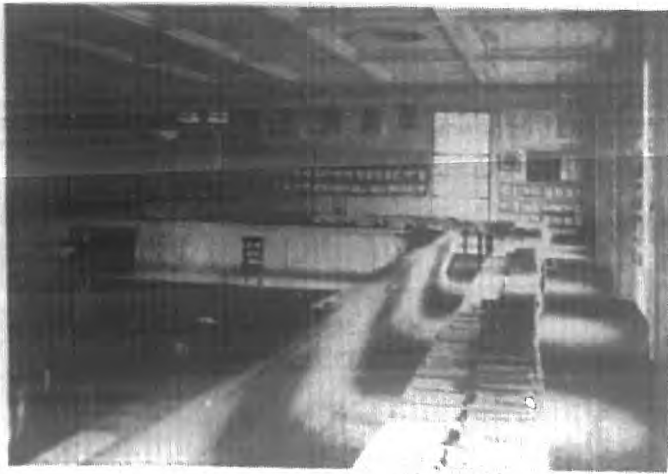

私立震旦中學成績展覽會  
← 陳列室

→ 市立育才中學成績展覽會之參觀人

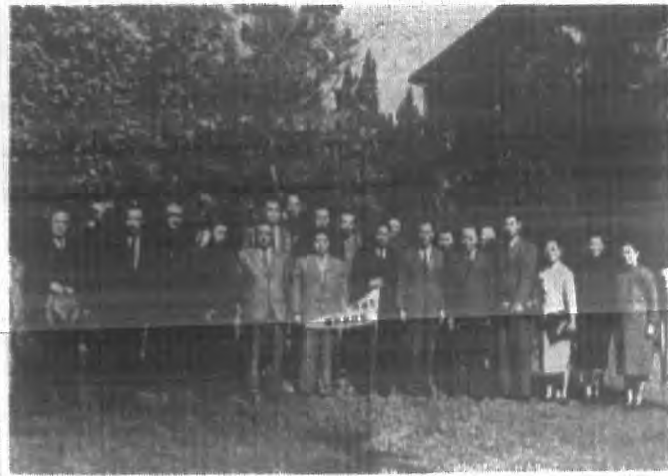

上海市中小學聯合會主辦  
中文學生作文競賽  
第一名↓

↑ 上海市中等學校校長台灣教育考察團





市立新陸師範學校校舍受戰事  
↓ 損壞現存之斷垣殘壁

↑ 市立敬業學校部爭圖之後  
敬業中學舍為所重教  
全學戰後建室



↓ 私立崇德女子中學校舍受戰事之殘餘部份



↑ 市立吳淞中學後之圖書館  
重圖



操體團學中子女一第立市 →



← 操徽國學中衷澄立私



劍舞生學校學科專育體立市 →



← 操體正學中子女本務立市



地營軍子童學中市立市 →

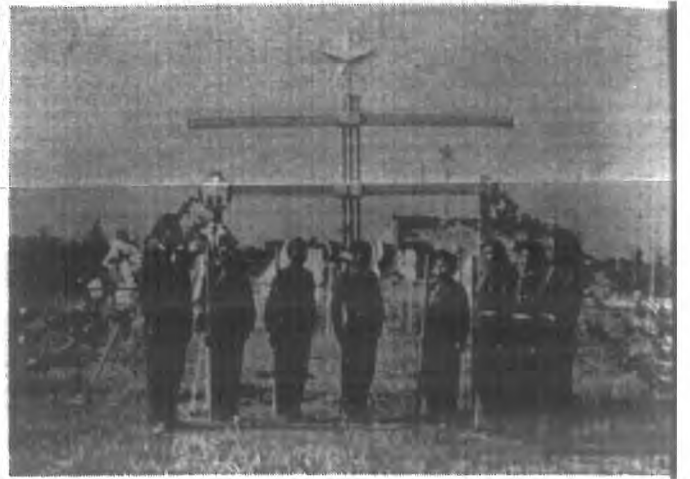

明培立私閱檢長局李  
← 軍子童學中子女

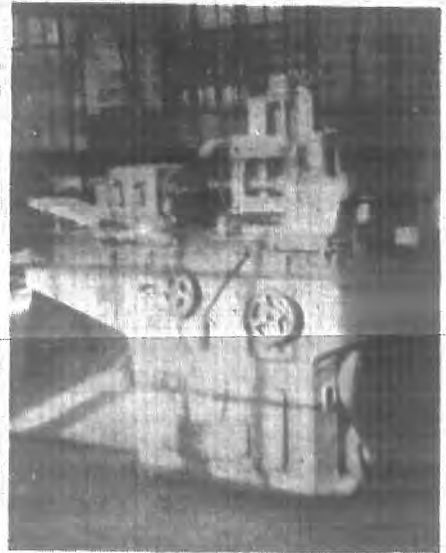

← 市立工業職業學校工場之一角



← 營露軍子童學中思揚立市



↑ 合校學中興復立市

↓ 合校學中元晉立市



← 角一之庫書學中洋南立私

室客會學中子女明啓立私 →



↓ 舍校學中業錢立私



↓ 室女科聖利亞  
↓ 室女科聖利亞  
↓ 室女科聖利亞

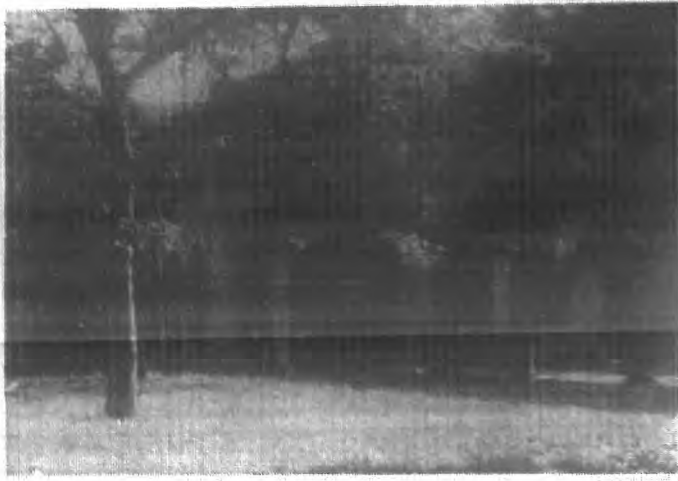

→ 形情作勞藝園生學學中身洋立市→



← 室本標之學中法中立私



驗實學化學中育位立私 →



← 驗實學化學中通協立私

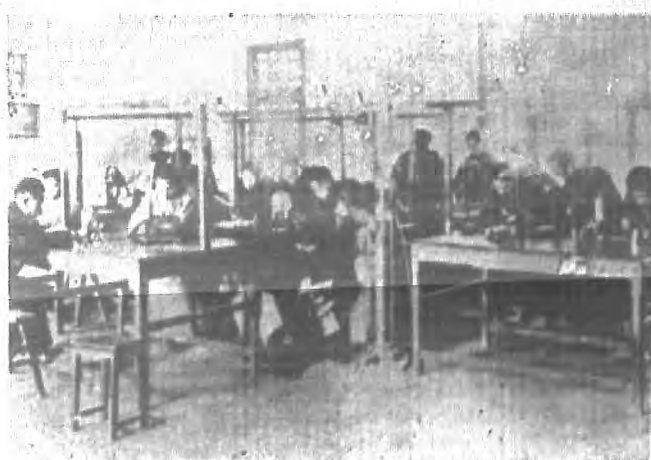

驗實理物學中泉浦立私 →



← 驗實學化學中心清立私

習實林臨校學業職上護級高會字十紅國中私立 →



業職產助級高德大私  
← 形情習實科產授教授舉

習實廠工生學校學業職華中私立 →



← 形情之鼠豚剖解物生生學校學範師子女立市

習實教 濟校學業職業農東華立私 →



業職產助級高和人立私

← 形情之時課上校學



習練字打校學業職立私 →

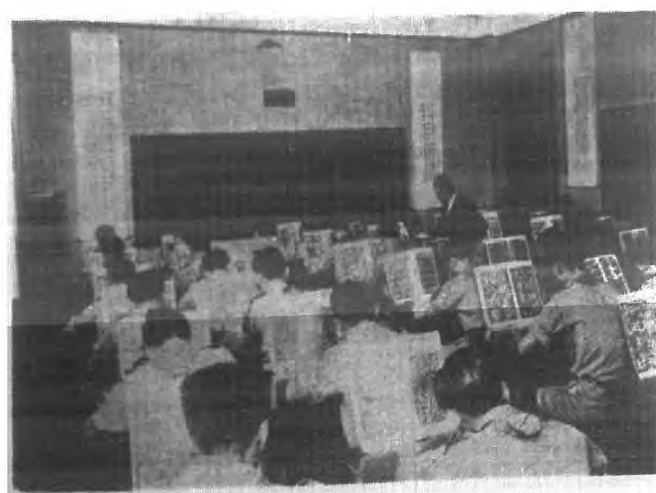

私  
立  
粵  
東  
中  
學  
學  
生  
練  
習  
書  
法  
之  
情  
形  
←

# 上海市中等教育概況目次

市長題字

序

前言

插圖

第一編 總說

一 上海市中等學校之沿革

二 上海市中等教育之發展

三 抗戰期間上海市之中等教育

四 上海市中等學校所受戰事之損失

五 復員後上海市中等教育之整理

六 中等教育之回顧與展望

第二編 概況

一 中學概況

甲 概述

乙 市立中學

1 敬業中學

2 務本女子中學

3 洋涇中學

4 吳淞中學

5 市北中學

6 晉元中學

7 育才中學

8 格致中學

9 緝淩中學

10 第一女子中學

目次

序 ..... 一  
 市長題字 ..... 一  
 前言 ..... 二  
 插圖 ..... 二  
 第一編 總說 ..... 五  
 一 上海市中等學校之沿革 ..... 五  
 二 上海市中等教育之發展 ..... 一七  
 三 抗戰期間上海市之中等教育 ..... 二一  
 四 上海市中等學校所受戰事之損失 ..... 二二  
 五 復員後上海市中等教育之整理 ..... 二六  
 六 中等教育之回顧與展望 ..... 六〇  
 第二編 概況 ..... 六二  
 一 中學概況 ..... 六二  
 甲 概述 ..... 六二  
 乙 市立中學 ..... 六八  
 1 敬業中學 ..... 六八  
 2 務本女子中學 ..... 六八  
 3 洋涇中學 ..... 六八  
 4 吳淞中學 ..... 六八  
 5 市北中學 ..... 六八  
 6 晉元中學 ..... 六八  
 7 育才中學 ..... 六八  
 8 格致中學 ..... 六八  
 9 緝淩中學 ..... 六八  
 10 第一女子中學 ..... 六八





- 43 法學院附屬中學  
 44 京滬中學  
 45 坤範女子中學  
 46 南光中學  
 47 南洋女子中學  
 48 南洋中學  
 49 南洋模範中學  
 50 南屏女子中學  
 51 省吾中學  
 52 建承中學  
 53 思源中學  
 54 夏光中學  
 55 容海中學  
 56 晏廉氏女子中學  
 57 徐匯女子中學  
 58 徐匯中學  
 59 浦東中學  
 60 培成女子中學  
 61 培明女子中學  
 62 國強中學  
 63 清心女子中學  
 64 清心中學  
 65 務光中學  
 66 啓秀女子中學  
 67 啓明女子中學  
 68 麥倫中學  
 69 進修中學  
 70 進德女子中學  
 71 崇德女子中學  
 72 紹興七縣旅滬中學  
 73 道中女子中學  
 74 復旦中學  
 75 復旦實驗中學  
 76 博仁中學  
 77 智仁勇女子中學  
 78 惠中中學  
 79 粵東中學  
 80 裨文女子中學  
 81 越旦中學  
 82 斯高中學  
 83 華華中學  
 84 華棧中學  
 85 愛國女子中學  
 86 愛羣女子中學  
 87 新本女子中學  
 88 新民中學  
 89 新建中學  
 90 齊魯中學  
 91 聖芳濟中學  
 92 聖約翰中學  
 93 聖瑪利亞女子中學  
 94 輔仁中學  
 95 滬江女子中學  
 96 滬江大學附屬中學

目

次



戊

- 27 湖州旅滬初級中學
- 28 湘姚初級中學
- 29 復夏初級中學
- 30 新盛初級中學
- 31 景德初級中學
- 32 善導女子初級中學
- 33 羣化初級中學
- 34 新夏初級中學
- 35 聖約翰青年初級中學
- 36 廣才初級中學
- 37 廣東初級中學
- 38 滬北初級中學
- 39 滬東初級中學
- 40 維興初級中學
- 41 審美女子初級中學
- 42 興中初級中學
- 43 樂遠初級中學
- 44 樹民初級中學
- 45 嶺南初級中學
- 46 聲揚初級中學
- 47 蘇民初級中學
- 48 龍門初級中學
- 待覆核私立中學暨初級中學
- 1 立人中學
- 2 江淮中學
- 3 東亞中學
- 4 凌洲中學
- 5 新華中學
- 6 濱海中學
- 7 立達學園中學部

己

- 核准開辦私立中學暨初級中學

- 1 正誼中學
- 2 奉化中學
- 3 金樸中學
- 4 建華中學
- 5 崇農中學
- 6 達人中學
- 7 一心初級中學
- 8 安心初級中學
- 9 有恆初級中學
- 10 守真初級中學
- 11 吳東初級中學
- 12 忠光初級中學
- 13 常州旅滬初級中學
- 14 崇文初級中學
- 15 揚屬七縣旅滬初級中學
- 16 靜文女子初級中學

目次



- 5 太和高級助產職業學校
- 6 中德高級助產職業學校
- 7 生生高級助產職業學校
- 8 同德高級助產職業學校
- 9 惠生高級助產職業學校
- 10 惠旅高級助產職業學校
- 11 人和高級護士職業學校
- 12 仁濟高級護士職業學校
- 13 四明高級護士職業學校
- 14 協和高級護士職業學校
- 15 中國紅十字會高級護士職業學校
- 16 南洋高級護士職業學校
- 17 廣仁高級護士職業學校
- 18 濟民高級護士職業學校
- 19 東南高級藥科職業學校
- 20 市商會商業職業學校
- 21 明德女子商業職業學校
- 22 金業初級商業職業學校
- 23 華東農業職業學校
- 24 強華高級工業職業學校

丁 核准開辦私立職業學校 …… 三六六

戊 董事會核准立案私立職業學校 …… 三六七

- 1 又新職業學校
- 2 南山職業學校
- 3 中山高級護士職業學校
- 4 寧波旅滬同鄉會商業職業學校
- 附市立專科學校 …… 三七二

- 1 工業專科學校
- 2 師範專科學校
- 3 體育專科學校
- 4 水產專科學校

第三編 計劃 …… 三七六

- 一 改進上海市中等教育建設中等教育區計劃 …… 三七六
- 二 上海市立中等學校擴充計劃 …… 三七八
- 三 上海市師範教育第一次五年實施方案 …… 三八五
- 附 甲 上海市三十六年度實施計劃 …… 三九〇

乙 上海市三十七年度實施計劃……………三九二

四 上海市職業教育推進五年計劃……………三九三

附 甲 上海市三十六年度推行及改進計劃……………三九六

乙 上海市三十七年度推行及改進計劃……………三九九

五 上海市中等教育研究工作推進計劃概要……………四〇五

六 上海市立實用工藝職業學校計劃……………四〇五

附錄

(一) 上海市中等以上學校簡明概況表……………四一〇

(二) 國立及省立中等學校簡明概況表……………四二三

(三) 國立及私立專科以上學校簡明概況表……………四二四

(四) 上海市立吳淞水產專科學校推進計劃……………四二六

## 序

本市教育，自復員以來，以我教育同人奮勉之誠，社會人士贊助之力，顧前局長領導有方，頗見進展。茲就中等教育而言，現計有市立中學十八所，市立職業學校六所，市立師範學校二所；私立中學已立案者一百六十九所（內七校尚待覆核），核准學校開辦者十九所，董事會立案者十二所；私立職業學校已立案者二十四所，核准學校開辦者二所，校董會立案者四所，合計二百五十六所。稽諸戰前，市立者六所，私立及舊租界當局設立者一百二十六所，就數量言，增加已一倍有餘。雖物質設備，難免因陋就簡；訓教設施，未能合乎理想，要皆能於艱困中力圖改進，奠定復興基礎。

據教育部統計，我國受中等教育者，現有一百四十餘萬人。本市中等學校學生現有九萬人，幾及全國受中等教育者四分之一。其地位之重要已可概見。蓋本市為通商大埠，工商業重心所在，經濟雄厚，人文薈萃，教育之發達也固宜，其所負之責任也甚重。凡我中教同人，均應懷然於其所負之使命，儘量利用所具之一切優越條件，力謀改進，以達成中等教育崇高之任務。今後當力求質的改善，以提高教育效能，致力於職業教育之推進，以配合國家教育政策；並力促中等教育區計劃之實現，藉圖澈底改造。

年來國內外人士來本市參觀與考察者，與日俱增，苦無載籍，以應需求，爰刊是篇，用代報道。非特於披閱之際，得窺本市中等教育之全貌，抑亦藉以記其里程，而為我中教同人互相策勵之資也。

三十七年五月李熙謀於上海市教育局

# 前言

謝恩皋

本市中等學校，從數量方面言，雖日在進展之中，從素質方面言，如以數量進展速度來比較，則不免顯示其遲滯。中等教育有其特殊的使命，如果不克盡其職能，發揮其功效，即使到了高速度的發達，亦屬徒然。今後不談改進中等教育則已，若談改進中等教育，我以為不應僅在數量一方面謀擴展，素質方面的提高，與其效能的促進，尤須特別加以重視。

本市中等學校三十六年度第二學期的統計，公立中等學校共有二六〇所，私立中等學校共有二三〇所，公立中等學校數量佔私立中等學校數量僅百分之十一強。以學級言，公立中等學校高初中合共三四〇級，私立中等學校高初中合共一六四四級，公立中等學校學級數佔私立中等學校學級數僅百分之二十一強。以學生言，公立中等學校高初中學生數合共一四二一二人，私立中等學校高初中學生數合共七五七四七人，公立中等學校學生數佔私立中等學校學生數僅百分之十九弱，再從學校歷史言，私立中等學校之創立有達百年者，公立中等學校尚無有出其右。至言成績，公立中等學校雖無精確數字可資比較，然私立中等學校歷年所成就的特殊優異人才，往往在公立中等學校之上，此亦為吾人習見之事實。準是以觀，上海中等教育的重心在目前顯然尚在私立學校方面。私立中等學校在上海何以形成如此之發達，其原因當然不止一端，以此一問題不在本文討論範圍，姑置不論。但是私立中等學校雖居重要地位，然細考其品質，則極不整齊，有待改善之處似屬甚多。如今談改進上海中等教育，僅知努力注意於公立中等學校一方面，而對於佔絕對大多數之私立中等學校不予實力支援，切實輔導，調整其步驟，劃一其設施，協助其物質建設，提高其師資水準，仍舊不易達成其目的。換言之，教育原無公私之分，公立與私立學校的不同，僅不過其經費來源略有區別，其為國家社會負擔訓練有用青年則無二致。國家社會看待青年不能有所軒輊，國家社會對於青年所受之中等教育自不應有所歧視。教育是整個的，青年教育也是不可分割的，在政府無此力量且非必要盡將所有私立中等學校收歸公辦的時候，似應集中力量扶植與充實私立中等學校，殆為改進今日中等教育最迫切的要圖，尤其在私立中等學校已臻極度發達的上海。我以為如無特殊必要，對於公立中等學校暫時似可不必大量添辦。已辦之公立中等學校首須充實其內容，提高其素質，使為中等教育樹立楷模。猶之國民教育中之中心國民學校，切實負起示範聯絡研究輔導私立中等學校的工作。今後中等教育經費如有增加，既不再多新創公立中等學校，即可移作補助私立中等學校的發展，使所有私立中等學校無論在物質設備方面，或是教育效能方面，皆能達到水平線上的標準。以辦一所公立中等學校的經費，來改善若干所私立中等學校的設施，這是最經濟而最有效的一種辦法。

改進本市中等教育，從客觀事實言，似以加緊物質建設為最首要。設施教育不能沒有工具，物質設備便是設施教育的重要工具之一。工欲善其事，必先利其器，貧乏的物質環境，決不會產生高度的教育效能。沒有完善理科實驗設備，談不到科學教育的設施；沒有適用農工實習場所，談不到勞動教育的推行；沒有健身房體育場游泳池的建築，談不到健強體格的鍛鍊；沒有規模完備的圖書館



談不到良好學習態度的培養。再以職業教育言，如無充實的設備，欲訓練其技能，配合社會的需要，更是緣木求魚。總之一切設備，在在均與實施教育效能有關。良好有效的教育成果，絕無可以倖致之理。本市中等學校數量雖甚發達，其物質設備委實極度可憐。除少數略有基礎者外，類皆租用民房做課室，採光通氣既談不到，其他更屬有名無實。這種中等教育，除掉訓練文字工具的應用能力與傳授抽象的書本知識以外，別無收穫可言。教育要使發生偉大力量，必須滲透學生整個的生活。學生視學校為傳舍，上課則來，退課則去；因為受了物質設備不足的限制，師生同學間共同生活機會等於零，相互精神感應無由見功，一任青年於社會駭浪中自行徵逐，隨俗浮沉，這未免太危險太有失設施教育的本意。教育原非僅靠物質設備可以盡其功能，然無物質設備，即使有了教育能手，亦無用武之地。尤其在青年階段中等教育時代，必須賴有豐富的物質環境，完成其美滿而合理的教育生活，才能使學生身心得到平衡的發展。否則皆是殘缺而不完整的一種中等教育，對於國家社會的影響，是害多而利少。

基於前說，改進本市中等教育，可以歸納為左列三個原則：

(一) 學校數量既已有了相當的發展，今後即應注意學校素質的提高。

(二) 私立中等學校數量既多於公立中等學校，提高學校素質期其有效，必須對於私立中等學校確定一個有效而普遍的改進辦法。

(三) 提高學校素質既以改善物質建設為先決條件。今後對於大多數物質貧乏之私立中等學校即應通盤籌劃，協助其物質環境於相當時期內能有澈底更新之改造。

上述改進本市中等教育的途徑，如何可以走通而達成其目的，此實為今日教育行政方面之一課題。

本學期本市公私立中等學校學生總數不到十萬人，以上海的人口來統計，如社會安定，工商業發達，經濟力量恢復，三五年後，可能增至二十萬人至三十萬人。設使以二十萬中學學生為設計目標，每一中等學校假定容納一千人至一千五百人，只要一百四十所至二百所中等學校便可全部容納。即使中學學生擴充至三十萬人，如果每一中等學校容量亦皆隨同擴充至一千五百人，二百所中等學校不需增加，仍可全部容納。現時中學學生不足十萬人，而公私立中等學校數竟達二百六十所之多，每一中等學校平均學生數不過四百人，以言效能，不免顯得低落。改進之途，人力物力過差發展無望之少數私立中等學校首應勸其歸併停辦，或改辦小學。保留辦理歷史悠久成效較著校董會組織已臻健全師資人選符合標準者百數十校。除十餘校物質建設已具相當規模不須重行建造者外，其他各校，應集合政府與社會兩方面力量另謀新的建設。這種新的建設，必須經濟適用而最合於實施青年教育的理想。如何實現這一計劃，就在中等教育區的建設。利用東西南北四郊原有公地或徵用民地闢為四大中等教育區，每區以一千五百畝至二千畝為度，以建築三十所至四十所中等學校為範圍，收容三萬至六萬中學學生為標的。

四個中等教育區的建設，視財力情況，可以分期完成。每一中等教育區以三百畝至四百畝為建築公共建築物之用，其餘每三十畝至四十畝劃為一個中學基地，每區多則四十個中學基地，少則三十個中學基地，而由各私立中等學校自由承租興建校舍。公共建築物如圖書館、大會堂、理科實驗室、工作實習場、農作實習場、運動場、健身房、游泳池、家政實習室、醫院、音樂館、美術館等，由政府視實際需要，統籌建築，務期內部充實完善，足敷各該區中等學校學生充分應用。公用事業如道路、溝渠、橋梁、水電、煤汽、

路燈、電話、電報、郵政、救火設備、警衛設備、花木園林、草地、以及公共交通車輛等，亦由政府負責分請各有關主管機關代為籌劃設施完成。生活有關事業如公共食堂、銀行、圖書文具店、日用品店、洗衣店、剪髮店、浴室等；則招商承建於指定範圍內；惟捐建相當公共建築物，而後可以取得此項營業權利。政府負責籌建之公共建築物，如財力不敷，不妨向社會公開招募。無論個人或團體，凡捐建之建築物，則以其個人或團體之名題名，以留紀念。如是社會熱心教育人士之富有資產者，必能聞風興起，共襄義舉。每一中等教育區，政府方面亦可建立一二所公立中等學校於其內，以作示範之用。其餘則徵求私立中等學校承租基地，於指定限期內各自籌款興建自用校舍。建築計劃必須經過專家設計製定，建築形式必須經過政府審查合格，務期各項建築外表內容，均臻完美。各校基地酌收少量租金，其目的僅在保證庫房屬之公有。重要特殊建築設備既由公家負責籌劃，則各校所欲自建者，不過為普通教室，學生與教師宿舍，辦公室等而已，比之每一學校分開建築，各項設備均須自謀，節省殊多。此一計劃推進以後，高初中學生必須全部住宿校內，教育力量即可滲透到學生整個生活，而使其精神隨時在相互感應過程當中，理想隨時在繼續成長過程當中，而今日這種殘缺不完之中等教育，便無形減少。到了相當時期，也許就會淘汰盡淨，上海中等教育即可澈底改造完成。關於建設經費籌劃問題，較為困難，然以本市財力之富，集合政府與社會多方面力量分工合作，分期完成，似非不可能事。等到市區中等學校移入以後，所遺市區中學校舍設備一律作為擴充國民教育之用。將來除國民學校散布在市區外，其他中等學校均集中四郊，自不會再有視學校為傳舍，視教師為知識販賣者的中等學校存在。

實現了上一計劃，本市中等教育必大為改觀，其可預想得到的益處，至少有後列三點：

(一)青年有了充滿愉快適應需要的理想教育區，便可整個離開不良的現實環境，日在富有活力的文化領域中生活，經過長期有秩序有意義快樂而活潑的集體訓練與培育，必能塑造成國家社會後一代有用而幹練的中堅人物。

(二)主辦學校的先生們，受着環境暗示與督促，感於青年教育職責之重大與工作之艱鉅，必然遇事奮起，專心一志，以期對國家對社會有所報稱。決不會再如過去可以泄泄沓沓，不求精進，甚至另具目的，而以辦學為手段了。

(三)學校集中辦理，教師齊萃一處，相互觀摩研究，比賽競爭，皆有助於教導方法之改進與效能之增強。不但如此，舉凡教師各項福利事業，不論衣食住行，任何方面，均可實行消費合作，減輕教師生活負擔，使其真能得到安居樂業的幸福。

本局曾於三十五年度擬訂建設上海市中等教育區計劃，通過虹橋機場廢址建設中正文化區，送經市參議會施行。祇以該機場廢址已由中央撥為民用航空站，無由實現。今後如何發動大衆力量，完成此中等教育區計劃，有待吾人的努力。

改進上海市中等教育，當然不止在改進物質建設一方面。然能先於物質建設一方面有了真正改進的辦法，則其他一切改進問題，亦可順利進展，不須多所顧慮了。是否有當，尚望賢達有以匡正！

# 上海市中等教育概況

## 第一編 總說

### 上海市中等學校之沿革

自歐風東漸，西方文化輸入我國，上海為最大通商口岸，亦為東西政治經濟文化交流之中心；一切皆得風氣之先，遂成爲新文化之策源地，各級學校，相繼設立。惟於草萊時期，學制尙未確立，課程教學，亦無定型，曰學堂，曰公學，曰學塾，曰書院，難作小學中學大學之區分。經多年之演變，方成今日之規模。考其設立最早者，小學大學，茲不具論；祇言由當日之權輿，形成今日之中等學校者，有如左表：

上海市民國紀元前創設之中等學校一覽表

今	名	設	立	者	創設年		代	成立	原	名	備	註
					清	國						
市立	敬業	中學	新	漢	乾隆十三年	一七四八	一六四	二〇〇	初名申江書院後改敬業書院嗣改敬業書院後改文英書院	市政府成立後收歸市辦		
私立	徐匯	中學	天主	教會	道光廿九年	一八四九	六三	九九	徐匯徐匯書院			
私立	裨文	女中	文夫	人	咸豐元年	一八五一	六一	九七	裨文書院			
私立	聖瑪利亞	女中	聖	公會	咸豐元年	一八五一	六一	九七	初名文英女校後改聖瑪利亞女校			
私立	仿德	女中	天主	教會	咸豐三年	一八五三	五九	九五	明德女校			
私立	徐匯	女中	都	明	咸豐五年	一八五五	五七	九三	徐匯公學			
私立	清心	中學	美國	長老	咸豐十一年	一八六一	五一	八七	清心書院			
私立	清心	女中	美國	長老	咸豐十一年	一八六一	五一	八七	清心書院			
私立	聖芳濟	中學	聖	公會	光緒元年	一八七五	三七	七三	聖芳濟書院			

私立精教中學	徐	蘇	光緒二十二年	一八七六	三六	七二	初名精教書院後收格致公學	戰後收歸市辦
私立中法中學	法國教士杜納德	光緒二十二年	一八八六	二六	六二	初名法文書院後收中法學堂		
私立中西女中	衛理公會	光緒十六年	一八九〇	二二	五八	中西女學		
私立善導女子初中	天主教保心會	光緒廿年	一八九四	一八	五四	善導學堂		
私立南洋中學	王	光緒廿二年	一八九六	一六	五二	育材書院		
私立晏摩氏女中	美國南浸會	光緒廿三年	一八九七	一五	五一	晏摩氏女學		
私立惠中中學	安惠浸信會	光緒廿三年	一八九七	一五	五一	惠中書院		
私立麥倫中學	美國倫敦會	光緒廿五年	一八九九	一三	四九	初名英華書院後收愛倫書院		
私立守真初中	基督教其美會等	光緒廿六年	一九〇〇	一二	四八	守真中學		
私立滬東中學	葉	光緒廿七年	一九〇一	一一	四七	滬東學堂		
私立南洋模範中學	徐	光緒廿七年	一九〇一	一一	四七	南洋公學		
私立青年會中學	基督教青年會	光緒廿七年	一九〇一	一一	四七	青年會前辦學校		
市立務本女中	吳	光緒廿八年	一九〇二	一〇	四六	初名務本女學開收上海縣立第一女中	市政府成立後收歸市辦	
私立愛國女中	蔡	光緒廿八年	一九〇二	一〇	四六	愛國女學		
私立震旦附中	馬	光緒廿八年	一九〇二	一〇	四六	震旦大學預科		
市立育元中學	英人	光緒廿九年	一九〇三	九	四五	華章公學	戰後收歸市辦	
市立育才中學	英人	光緒廿九年	一九〇三	九	四五	育才書院	戰後收歸市辦	
私立浦東中學	楊	光緒廿九年	一九〇三	九	四五	浦東中學堂	戰後收歸市辦	
私立崇德女中	廣東浸信會	光緒卅年	一九〇四	八	四四	崇德女學		
私立復旦中學	馬	光緒卅年	一九〇四	八	四四	復旦公學		
私立民立中學	蘇道生弟兄四人	光緒卅年	一九〇四	八	四四	民立上海中學堂		
私立啟明女中	馬	光緒卅年	一九〇四	八	四四	啟明女學		
私立啟秀女中	徐	光緒卅一年	一九〇五	七	四三	啟秀中西女學		
私立民立女中	王	光緒卅二年	一九〇六	六	四二	上海民立女子中學堂		

私立湖州旅滬初中	社	光緒卅二年	一九〇六	六	四二	湖州旅滬公學
私立滬江附中	美國南浸會	光緒卅二年	一九〇六	六	四二	浸會附屬學校
私立聖約翰中學	聖公會	宣統三年	一九一一	一	三七	初名聖約翰大學預科後改聖約翰附屬高中
私立聖約翰青年初級中學	聖大畢業生	宣統三年	一九一一	一	三七	聖約翰青年中學

以上共計三十七校，均為民國紀元前所創設，其設備亦均具有相當之規模。雖彼時學校之組織及課程編制或不免各自為政，要為本市中學教育發展之始基。民國成立，屢經改革，學制確立，課程標準訂定，中學師範職業有所區分，本市中等學校，遂益形發達，直至民國二十六年，已達一百三十二所。茲特按當時行政區域及設立之類別，統計如左：

抗戰前(民國二十六年)上海市市私立中等學校統計表

坊區	種類	中		學		師		範		學		校		立		立		總
		市	立	立	立	立	立	立	立	立	立	立	立	立	立	立	立	
滬南區	區	二	一九	一	二	一	二	一	二	一	二	一	二	一	二	一	二	二九
滬北區	區	一	三二	一	五	一	二	一	二	一	二	一	二	一	二	一	二	一三
第一特區	區		三六		五													四五
第二特區	區		一〇		一													一四
引翔區	區		一															一
吳淞區	區		一															一
江海區	區		九															二二
法界區	區		一一															一三
洋涇區	區		一															一
漣涇區	區		一															一
高橋區	區																	一
塘橋區	區		一															一
總計	計	五	一〇〇	六	一	六	一	六	一	四	一	三	四	六	一	三	二	一三二

學校之創設，以性質與旨趣之不同，可大別為五類。

(一)政府設立者 初期為書院改制，如龍門師範，如敬業學堂，是其顯例。當時行政機構，初為學務公所，繼為勸學所，直隸縣治，規模狹小，中學教育，無甚進展。直至上海改市，設置教育局，方有市立敬業中學，市立務本女子中學之設立。而由高級商業學校及前為龍門師範後為江蘇省立第二師範改組而成之上海中學，雖設立於上海市區，然以沿革關係，仍歸江蘇省教育廳節制。以後逐漸添辦市立新陸師範學校，市立吳淞初級中學，市立洋涇初級中學。今則市立中學達十七所，師專附中所，師範學校二所，職業學校六所，計為二十六所，約佔私校數百分之十六，其成立先後，列舉如左表：

市政府設立之中等學校

校名	創立年月	校名	創立年月
敬業中學	民國紀元前一百六十四年	復興中學	民國卅五年二月
格致中學	民國紀元前三十六年	陸行中學	民國卅五年二月
務本女子中學	民國紀元前十年	高橋中學	民國卅五年三月
晉元中學	民國紀元前九年	市西中學	民國卅五年七月
育才中學	民國紀元前九年	楊思中學	民國卅五年七月
耕業中學	民國三年	真如中學	民國卅五年七月
吳淞中學	民國十二年八月	師範專科學校附屬中學	民國卅五年八月
新陸師範	民國十八年	高級助產職業學校	民國卅六年三月
洋涇中學	民國十九年八月	江灣中學	民國卅六年四月
第一女子中學	民國二十年	高級護士職業學校	民國卅六年四月
市北中學	民國二十六年	七寶農業職業學校	民國卅六年四月
女子師範學校	民國三十四年十一月	高行農業職業學校	民國卅六年八月
高級工業職業學校	民國三十四年十一月	商業職業學校	民國卅六年八月

(二)教會設立者 教會之設立學校，原以培育人才，宣揚教義為宗旨，與我政府向少接觸。直至民國二十年，方先後向我政府立案。學制課程，奉還部章，教會意味，逐漸脫脫。且類多歷史悠遠，自建校舍，教學設備，亦頗充實，其有功於我國文化正多。除天主教基督教外，回教徒與佛教徒向無設立中等以上學校者，今則回教創辦者有敦化初級中學，佛教徒創辦者有真慈中學，實為回教獨

教辦學之嚆矢。茲將各教會創辦之中學，按其設立年月列舉如左：

### 教會設立之中等學校

#### 一 天主教會設立者

校名	創立年月	校名	創立年月
徐匯中學	民國紀元前六十二年	曉明女子中學	民國十六年八月
仿德女子中學	民國紀元前五十九年	求德女子初級中學	民國十七年八月
徐匯女子中學	民國紀元前五十七年	金科中學	民國二十年
聖芳濟中學	民國紀元前三十七年	震新初級中學	民國二十四年八月
普導女子初級中學	民國紀元前十八年	斯高中學	民國二十六年
震旦大學附屬中學	民國紀元前十年	最德初級中學	民國二十九年八月
啟明女子中學	民國紀元前八年	濟慈女子初級中學	民國三十二年二月
進德女子中學	民國十二年	一心初級中學	民國三十四年

#### 二 基督教會設立者

校名	創立年月	校名	創立年月
裨文女子中學	民國紀元前六十二年	青年會中學	民國紀元前十一年
聖瑪利亞女子中學	民國紀元前六十二年	崇德女子中學	民國紀元前八年
清心中學	民國紀元前五十二年	聖約翰中學	民國紀元前一年
清心女子中學	民國紀元前五十二年	伯特利中學	民國十二年八月
中西女子中學	民國紀元前二十二年	彼恩中學	民國十三年
晏摩氏女子中學	民國紀元前十五年	申聯中學	民國三十年十二月
惠中中學	民國紀元前十五年	華東農業職業學校	民國二十六年
麥倫中學	民國紀元前十三年	嶺南初級中學	民國三十五年一月
守真初級中學	民國紀元前十二年		

三 回教設立者

校名	創立年月
教化初級中學	民國二十四年八月

四 佛教徒設立者

校名	創立年月
興慈中學	民國二十五年八月

(三)私人設立者 私人設立之學校，數量最多，又可約分為兩類：(甲)革命黨人，鼓吹革命，往往以舊租界為憑藉，創設學校，俾為活動之中心，師生均為優秀分子，其所造就，亦每多傑出之人才，惟至今已大都不復存在，今之愛國女子中學(愛國女學)民國中學(民國女子工藝學校)是其例證。(乙)純粹以興學成才為宗旨，或以實現其教育理想，自闢園地者，前以葉澄衷創辦之澄衷中學，楊思盛創辦之浦東中學為代表，後以王培孫創辦之南洋中學為代表。而葉澄衷楊思盛之毀家興學，王培孫之終身盡瘁教育，均屬難能可貴。間有矢志彌堅，力有未逮，或夜乞從事，未竟全功者，更有墾劃經營，頗具成績，而幾經戰亂，毀損過重，無力恢復者，茲不再贅。茲將各校設立人按其設立年月列表如左：

上海市私人設立之中等學校

校名	創立人	創設年月	校名	創立人	創設年月
南洋中學	王維泰	民國前十六年	民立女子中學	王葆木曼	民國前六年
澄衷甲學	葉澄衷	民國前十一年	民國中學	周雲濂	民國元年
南洋模範中學	盛宣懷	民國前十一年	南洋女子中學	凌銘之	民國元年
愛國女子中學	蔡元培	民國前十年	陸榮廷女子中學	袁希濤	民國元年
浦東中學	楊斯盛	民國前九年	廣東初級中學	陸鴻璧等	民國元年
復旦中學	馬良	民國前八年	思東中學	虞頌慶	民國二年二月
民立中學	蘇道生弟兄	民國前八年	均龍女子中學	俞文樞	民國七年五月
歐秀女子中學	徐純璋	民國前七年	滬北初級中學	馮明樞	民國七年七月



上海女子中學	吳志憲	民國二十年二月	致遠初級中學	高玉晴	民國二十五年
新華初級中學	張新伯	民國十九年	世界中學	陶宏	民國二十五年九月
興中初級中學	吳靜波	民國十九年	大陸初級中學	徐樹人	民國二十五年七月
九中女子中學	沈均	民國十八年八月	申培初級中學	韓裕農	民國二十五年五月
民治初級中學	顧執中	民國十七年十一月	中華初級中學	楊川才等	民國二十五年二月
同義初級中學	毛家駒	民國十七年八月	正誼中學	賈勝法	民國二十四年
智仁勇女子中學	徐筱農	民國十七年二月	念華女子初級中學	曹天民	民國二十四年八月
君毅中學	黃造雄	民國十六年	治中女子中學	陳可文	民國二十四年二月
青年中學	張壽端	民國十六年	業和中學	楊虎	民國二十三年七月
新民中學	陸士寅等	民國十六年八月	正行女子中學	黃漢平	民國二十三年七月
協進中學	鈕黃梅先	民國十六年八月	江滄中	林樹猷	民國二十三年二月
審美女子初級中學	鈕永建	民國十五年	大公職業學校	林一奇	民國二十二年
青華初級中學	馮樹華	民國十四年	江西初級中學	李韻鈞	民國二十二年八月
培明女子中學	金月章	民國十四年七月	明臨女子中學	曹頌先	民國二十二年八月
正風中學	王西神等	民國十四年七月	育英中學	楊聚曾	民國二十二年八月
培成女子中學	英國安娜女士	民國十四年五月	新盛初級中學	楊斯益	民國二十二年六月
復旦實業中學	郭任遠	民國十四年五月	中國中學	周備修	民國二十二年二月
民智初級中學	徐忍寒	民國十四年二月	中國女子中學	王孝英	民國二十二年二月
力行中學	陳濟成	民國十三年六月	濱海中學	劉叔謨	民國二十一年
青材中學	吳耕莘	民國十二年	明德女子商業學校	楊頌先	民國二十一年八月
道中女子中學	崔聖香	民國十二年七月	光實中學	朱有璣	民國二十一年八月
華華中學	高爾柏	民國十二年二月	博仁中學	楊於慎	民國二十一年二月
民生初級中學	金熙章	民國九年	光夏中學	王裕凱等	民國二十一年二月
振德初級中學	沈琴如	民國七年	正始中學	杜鏞	民國二十年九月

東亞中學	陳夢漢	民國二十五年	培真初級中學	張汝靖	民國二十八年二月
湘陽初級中學	陳端忠	民國二十六年二月	大光中學	王維羣	民國二十八年六月
文化初級中學	錢聖秋	民國二十六年四月	大東初級中學	葛之覃	民國二十八年六月
夏一光中學	朱紹賢	民國二十六年六月	崇實初級中學	沈西賓	民國二十八年六月
樂進初級中學	潘毓	民國二十六年七月	蔣民初級中學	楊師曾	民國二十八年六月
惠滄初級中學	梁忠深	民國二十六年十二月	建泰中學	魏介民	民國二十八年七月
維興初級中學	胡幹輝	民國二十六年	曉光中學	彭鵬亞	民國二十八年七月
大江初級中學	王永平	民國二十七年元月	正中女子中學	傅曉峯	民國二十八年八月
越且中學	徐植棠	民國二十七年二月	思源中學	錢弗公	民國二十八年八月
新本女子中學	沈鳴	民國二十七年二月	華光中學	蔣建白	民國二十八年八月
華實中學	瓦杏園	民國二十七年二月	樹民初級中學	錢宗圭	民國二十八年八月
大亞中學	施麗東	民國二十七年八月	備能中學	范秉琳	民國二十八年
南屏女子中學	沈亦雲	民國二十七年八月	立人中學	何夢雷	民國二十八年
存德初級中學	須文輝	民國二十七年八月	新建中學	蔡琦	民國二十九年八月
龍門初級中學	何承滿	民國二十七年八月	國強中學	錢旭滄	民國二十九年八月
正中中學	謝恩泉	民國二十七年九月	盤治初級中學	吳鈞和	民國二十九年
弘毅中學	俞雲九	民國二十七年九月	峻德初級中學	史誠	民國二十九年八月
凌洲中學	陳夢漢	民國二十七年九月	吳東初級中學	張上珍	民國二十九年九月
交通中學	阮震澤	民國二十七年	強華高級工業職校	陸士懋	民國二十九年九月
錫珍女子中學	楊鶴珍	民國二十七年	容源中學		民國二十九年十一月
勵志中學	馬仁如	民國二十七年	南光中學	吳烈	民國二十九年十二月
東南中學	吳宗漢	民國二十八年元月	滬江女子中學	金維城	民國二十九年
樂業中學	陶廣川	民國二十八年元月	滬新中學	吳瑞年	民國三十一年二月
務光女子中學	顧鳳城	民國二十八年二月	民光中學	徐則驥	民國三十一年八月

廣才初級中學	徐志甘	民國三十一年八月	孟賢初級中學	黃武金	民國三十四年
成義中學	徐成之	民國三十一年	遊修中學	顧惠人	民國三十五年七月
位育中學	黃廷芳	民國三十二年六月	崇農中學	王新衡等	民國三十五年七月
西橋初級中學	陸維壽	民國三十二年八月	延陵初級中學	吳慶德	民國三十五年七月
業化初級中學	蔣啓森	民國三十二年八月	京滙中學	湯鳳伯	民國三十五年八月
三育中學	黃慶瀾	民國三十二年	錫華中學	徐翔孫	民國三十五年八月
中華高級中學	鄧著先	民國三十三年二月	養正中學	沈錦如	民國三十五年九月
光中初級中學	劉伯奇	民國三十三年二月	聲揚初級中學	何黃祖秋	民國三十五年九月
正誠初級中學		民國三十三年二月	崇文初級中學	唐冠英	民國三十五年十二月
復夏初級中學	陳期甫	民國三十三年六月	經世中學	陸嘉南	民國三十五年
金樸中學	徐志光	民國三十三年七月	奉化中學	毛聖棟	民國三十五年
中南初級中學	王秀蘭	民國三十三年八月	建華中學	古治	民國三十六年元月
書香中學	陳勳琴等	民國三十四年七月	靜文女子初級中學	顧靜文	民國三十六年元月
華樸中學	黃汝	民國三十四年七月	儀國女子中學	楊元吉	民國三十六年
市範初級中學	張麟祥	民國三十四年八月	現代高級會計職業學校	歐文璋	民國三十六年
新夏初級中學	陳志新	民國三十四年	南山職業學校	應世文	民國三十六年
德潤中學	楊虎	民國三十四年九月	華僑中學	劉柏華	民國三十七年二月
連人中學	宣鐵晉	民國三十四年	又新職業學校	石顯儒	民國三十七年四月

(四)舊租界之工部局公董局設立者 舊公共租界工部局設立者，有華童公學，育才公學，格致公學，及聶氏捐資與辦之聶中丞公學等。舊法租界公董局設立者，有中法學堂等。其為各國僑民設立之學校茲不計。要皆經費充足，設備完善，就學者頗眾。惟設立之旨趣，原為舊租界當局訓練其辦事人員，非為我國培育人才也。自租界收回，除中法中學（中法學堂）尚待收回外，餘均已改為市立中學，茲表列如左：

舊租界設立之中等學校

工部局設立者

校名	創立年	現狀
格致公學	民國元年	現狀
華英公學	民國九年	現狀
育才公學	民國九年	現狀
華中女學	民國三十年	現狀

二 公董局設立者

校名	創立年	現狀
中法學堂	民國二十六年	現狀

(五)各種團體設立者 團體設立之學校，又可按團體種類之不同，分為三類。(甲)教育團體設立者，如立達學社創設之大同附中，中華職業教育社主辦之中華職業學校等，是其最著者。(乙)同鄉會設立者，如紹興七縣旅滬中學，及湖州旅滬中學等，皆以鄉人之財力，教育鄉人之子弟，受惠者雖限於一隅，其有功於社會則一。(丙)慈善團體設立者，如紅十字會之紅十字會高級護士職業學校，與紅十字會之仁慈初級中學等，皆其例也。表列如左：

各種團體設立之中等學校

校名	創立年	團體名稱
震旦附中	民國十年	私立震旦大學
滬江附中	民國六年	私立滬江大學
湖州旅滬初級中學	民國六年	滬慈
華約輔育年初級中學	民國九年	私立華約輔育大學同仁
大同附中	民國九年	私立大同大學

仁濟	高級護士職校	民國元年	仁濟醫院
廣仁	高級護士職校	民國三年	廣仁醫院
人和	高級助產職校	民國六年	人和醫院
中華	職業學校	民國七年	中華職業教育社
協和	高級護士職校	民國九年	西門醫院
紅十字會	高級護士職校	民國十年	紅十字會醫院
同德	高級助產職校	民國十三年八月	同德醫院
錢業	中學校	民國十三年十月	錢業公會
中德	高級助產職校	民國十四年二月	中德醫院
光華	附屬中學校	民國十四年六月	聖約翰大學
立達	中學校	民國十四年	立達學校
嶺南	初級中學	民國十七年二月	嶺南大學商會
大德	高級助產職校	民國十七年	大德醫院
惠生	高級助產職校	民國十八年九月	惠生醫院
滙東	初級中學	民國十九年八月	滙東學校
金業	初級商業職校	民國二十一年二月	金業公會
生生	高級助產職校	民國二十二年	生生醫院
市商會	商業職校	民國二十三年	市商會
東南	高級藥科職校	民國二十五年	東南醫院
太和	高級助產職校	民國二十六年六月	太和醫院
濟民	高級護士職校	民國二十六年	濟民醫院
法學	附屬中學校	民國二十七年二月	私立上海法學院
輔仁	中學校	民國二十七年八月	私立聖約翰大學無錫校友會
紹興七縣	旅滬中學校	民國二十七年九月	紹興同鄉會

廣濟高級業科學校	民國二十八年六月	新亞藥物研究所
同德初級中學	中國二十八年八月	無錫同鄉會
南洋高級護士學校	民國二十八年十二月	南洋醫院
齊魯中學	民國三十一年八月	山東同鄉會
正德初級中學	民國三十三年八月	世界紅十字會上海分會
惠旅高級助產學校	民國三十三年	惠旅醫院
四明高級護士學校	民國三十四年六月	四明醫院
中正中學	民國三十五年二月	黃埔同學會
比德初級中學	民國三十五年六月	中華職業教育社
揚屬七縣旅滬初級中學	民國三十五年六月	揚屬七縣同鄉會
安心初級中學	民國三十六年二月	寧波同鄉會
伯大尼初級中學	民國三十六年七月	伯大尼孤兒園
人和高級助產學校	民國三十六年八月	人和醫院
寧波商業學校	民國三十六年九月	寧波同鄉會
中山高級護士學校	民國三十六年十月	中山醫院
常州旅滬初級中學	民國三十六年	常州同鄉會

附表

此外尚有因紀念先烈而設立者，如君毅中學榮和中學等，或既奠定始基，毀於兵燹；或以才力不充，未臻發皇。茲再根據前列各表，分類統計如左：

上海市市私立中等學校設立人分類統計表

## 二 上海市中等教育之發展

共 計	立								市 立	立 別 校 別 中 學 學 校 合 計	
	醫 院 設 立	大 學 附 設	同 鄉 會 設 立	社 團 設 立	立		私				私 人 設 立
					佛 教 徒	回 教	基 督 教	天 主 教			
二二八		五	六	一一	一	一	一六	一五	一四五	一八	
三六	一九		一	三			一		六	六	
二										二	
二五六	一九	五	七	一四	一	一	一七	一五	一五一	二六	

本市中等學校，現有市立中學十八所，市立職業學校六所，市立師範學校二所；私立中學已立案者一百六十二所，核准學校開辦者十九所，校董會立案者十二所；待覆核者七所，私立職業學校已立案者二十四所，核准學校開辦者二所，校董會立案者四所，合計二百五十六所。茲就各種學校之學校數，班級數，學生數，教職員數，經費數，及歷年進度，分別統計如左：





校別	戰前	三十四年度		三十五年度		三十六年度	
		上	下	上	下	上	下
市立	五〇	一五〇	二一九	二九三	三一八	三五四	三四〇
私立	九七三	九九八	一〇三七	一二二三	一四八五	一五三四	一六四四
舊租界當局設立	九九						
合計	一一三二	二二四八	二二五六	一四一六	一八〇三	一八八八	一九八四

上海市市私立中等學校學生數歷年進度比較表

校別	戰前	三十四年度		三十五年度		三十六年度	
		上	下	上	下	上	下
市立	一九八七	五四八八	七三九二	一一九〇一	一一九五八	一四四三四	一四二二二
私立	三四五〇二	五三三三一	五六八三三	五九三五四	六五八七五	七二八四八	七五七四七
舊租界當局設立	三三二七						
合計	三九七一六	五八七〇九	六四二二四	七二二五五	七七八三三	八六二八二	八九九五九

上海市市私立中等學校教職員數歷年進度比較表

校別	戰前	三十四年度		三十五年度		三十六年度	
		上	下	上	下	上	下
市立	二〇四	三二四	四七四	七三九	七八九	九六五	一〇一九
私立	三四六八	三五八二	三七二七	三九七四	四七三二	五〇八八	五二五六
舊租界當局設立	一四八						
合計	三八二〇	三八九六	四二〇一	四七三三	五五二二	六〇五三	六二七五

以上各表所列私立學校數以已立案及在立案程序中進行者為限未立案學校概未列入

就以上各表觀察，市校數僅佔私校數百分之一一強，就學於市校之學生共一四，二二二人，就學於私校者共七五，七四七人；市校學生數僅佔私校學生數百分之一八·七。由此可見上海市中等教育之重心，尙在私立學校。而所有私校，除少數建有基礎者外，多皆租賃民房，設備簡陋，觀市私校學校數與學生數之比例，則可見其容量有限，實不經濟。以教學效能言，同級之學校，成績每相懸殊，改造一般私立學校，顯至迫切。而際此財力困竭之時，欲談發展與充實，尤非易事，是以積極扶植私校，確爲當今之要圖。

本市既得風氣之先，又以教會之提倡，報章之鼓吹，人口之稠密，財力之充實，人才之集中，交通之便利，印刷事業之發達，而我國數十年來，內亂頻乘，舊租界竟成樂土；更以舊租界當局之矚視教育，與其懷柔政策，尤足與教育以滋榮之機會，私立學校遂日臻發達。自復員以後，經政府之獎勵，社會之提倡，原有學校，力謀恢復，新設學校，方興未艾。如地方安定，工商業振興，扶掖有方，指導得宜，其前途之發展，定可預卜。茲就民國三十五年度第一學期本市中等學校數學生數與全國之中等學校數學生數作一比較，列表如左：

三十五年度第一學期全國與上海市中等教育數字比較表

項 別	學 校 數	學 生 數	教 職 員 數
全 國	五、八九二	一、八七八、五二三	一四三、五〇二
上 海 市	一七〇	七一、二五五	四、七二三
上海市佔全國百分比	二·八八弱弱	三·七九弱強	三·二八弱強

註 一、本表根據本年五月十七日申報披露教育部所發三十五年度第一學期全國性中等教育數字與本市同時期中等教育數字之比較。  
二、三十五年度第一學期在申請立案中之各校數字概未列入。

若再以人口作比例，全國中學學生數，約佔總人口千分之四弱，全上海市之學生數，約佔全上海市人口千分之十四強。全國中學畢業生升學人數及各專科以上學校錄取新生人數，尤以上海市中學畢業生所佔數額爲最高。而在上海地區，尙有省立中學一所，高中共三十二級，學生一千五百餘人。國立中學一所，高初中共九級，學生三百十四人。國立高級職業學校一所，共十一級，學生四百四十人。未統計在內。茲附載三十五年度第二學期畢業生出路狀況統計表如左以見梗概。

上海市中等學校三十五年度第二學期畢業生出路狀況統計表

種類	數目		百分比		數目		百分比	
	人	數	人	數	人	數		
升學	10829	83.7%	220	37.3%	36	92.3%		
就業	1053	8.2%	295	50%	36	92.3%		
閒居	497	3.8%	25	4.2%	36	92.3%		
其他	557	4.3%	50	8.5%	3	7.7%		
總計	12936	100%	590	100%	39	100%		

### 三 抗戰期間之上海市中等教育

本市中等教育之發展，可分為五個時期。

- (一) 民國紀元前為孕育時期
- (二) 民國成立至北伐完成為啓明時期
- (三) 北伐完成至抗日戰起為發展時期
- (四) 自上海淪陷至抗戰勝利為蒙難時期
- (五) 自政府復員以迄今日為復興時期

在此五個時期中，前三期姑不具論，其最值得注意與表彰者，厥為蒙難時期。茲將其經過概述如左。至於復興時期之梗概，留待第五章再行申說。

自八一三抗日戰起，滬市四郊，陷入氛圍，無法開學，除內遷者外，相繼遷入舊租界復學。近戰區擴大，江浙地區，相繼淪陷，各地學校，遷入舊租界者日益衆多。如揚州中學、蘇州中學、常州中學、南通中學、松江中學、南菁中學、育英中學等公私立中學及教會主辦之聯合中學，砲火漫天，而絃歌不輟。雖曰以舊租界為憑藉，其艱苦支撐之精神，實有足多者。自滬市淪陷，環境益感困難，教育行政機構，不能公開立足，教育部乃特派專員主持本市教育行政，宣導中央教育政策，防阻敵偽奴化教育。並訂定對付敵偽三原則，一、不懸偽旗，二、不向敵偽行文，三、教材活用，以資遵循。所有市立中等學校，均改稱私立，以為掩護。敬業稱南方，務本稱懷久，吳淞稱和衷，新陸稱立德，洋涇稱江東，市北稱新北，呈准政府，繼續維持。二十八年夏，滬市畸形繁榮，戰區教職員學生及一般民衆，羣集滬上。而交通梗阻，遣送為難，乃由專員辦事處呈准教育部，撥發事業費，先後設立曉光、肇光、育德、思源、新建、大光等六中學。復先後成立中等學校聯誼會，中等學校教職員聯誼會等以資聯繫。太平洋戰起，鐵騎縱橫，壓迫益甚，凡行政有關人員太

半被逮，備受酷刑，或幸獲釋放，或成殘廢，或以身殉。而偽特工之加害教育從業人員尤為慘烈。計中等教育從業人員殉難者有

劉滿恩 私立滬江附中校長

吳志鑑 私立上海女子中學校長

沈心吾 私立上海中學（即力行中學）教員

張鴻生 私立民立女子中學校附

聶海帆 私立大海中學校長

杜剛 上海市社會局督學

張詠春 上海市社會局專員

其他中等教育從業人員，除少數附逆者外，類能守正不阿，艱苦奮鬥，以維東南教育命脈於不墜。社會人士更慷慨捐輸，救濟清寒學子，申報館新聞報館歷年募集清寒獎學金，受其栽培者頗眾。而某某老人無名氏，慨助巨款，層見叠出，其愛人以德，不慕聲聞之節概，實足風世。餘如叔蘋公獎學金等具有永久之規模者，尤可楷式。

#### 四 上海市中等學校所受戰事之損失

抗日戰起，吳淞江灣楊樹浦開北一帶，首當其衝。南市亦相繼淪陷。砲火所至，廬舍為墟；甌脫地帶，毀損亦重。公私立之中等學校，除為敵偽所利用者外，幾皆夷為平地。惟舊租界巍然獨存，亦云幸矣。復員以來，曾作調查，據報告統計，列表於左。

上海市立中等學校戰事損害調查表

校名	校舍損失估價		校具損失估價		總計	備註
	自置	租賃	直接	間接		
敬業中學	100,000		120,000		220,000	
務本女中	100,000		100,000		200,000	
新陸新中	100,000		80,000		180,000	
洋涇中學	100,000		40,000		140,000	
吳淞中學	50,000		50,000		100,000	
市北中學			40,000		40,000	
合計	390,000		430,000		820,000	

# 上海市私立中等學校戰事損害調查表

校名	校舍損失估價		校具損失估價		總計	備考
	自置	租賃	直置	間接		
光華附中	一、〇〇〇、〇〇〇元		三七七、六〇〇元		一、三七七、六〇〇元	
三育中學	五〇、〇〇〇		一八、五四〇		六八、五四〇	
浦東中學	四五〇、〇〇〇		七六、二〇〇		五二六、二〇〇	
新華藝師	一二五、〇〇〇		八二、六〇〇		二〇七、六〇〇	停辦
江西中學	七四、〇〇〇		六、五六三		八〇、五六三	
惠萃女中	七〇、〇〇〇		一四二、〇〇〇		二一二、〇〇〇	停辦
澄衷中學	八二二、〇〇〇		一七六、五〇〇		九八八、五〇〇	
懷恩中學	二〇、〇〇〇		九七、一〇〇		一一七、一〇〇	中小學合併具報
開明中學	一二三、〇〇〇		五〇、九四八		一七三、九四八	正籌備復校
中西女中	二〇〇、〇〇〇		三四、九七七		二三四、九七七	
嶺南初中	六〇、〇〇〇		五五、一五〇		一一五、一五〇	
粵東中學	一五四、三四三		三五、〇〇〇		一八九、三四三	
聖約翰青年中學	一〇〇、〇〇〇		四、八〇〇		一〇四、八〇〇	
芳德女中	四〇、〇〇〇		八、〇〇〇		四八、〇〇〇	
啟秀女中	二四〇、〇〇〇		六〇、六一〇		三〇〇、六一〇	
麥倫中學	七三、一五〇		五六、〇〇〇		一二九、一五〇	
崑德女中	一五〇、〇〇〇		七〇、〇〇〇		二二〇、〇〇〇	
東南女體師暨初中	二二五、〇〇〇		九五、一〇〇		三二〇、一〇〇	停辦
中華職校	一一〇、〇〇〇		二六九、六〇五		三七九、六〇五	

上海女中	中國女中	民生初中	新民中學	大公職校	立達中學	安徽初中	民立女中	愛國女中	育音中學	東亞中學	東亞德華	惠靈中學	復旦實中	斯盛中學	建國中學	晏摩氏女中	大同附中	清心中學	廣東初中	南洋中學	君毅中學	清心女中	東南高級
				五三、〇〇〇	一八〇、〇〇〇	一六〇、〇〇〇	二〇〇、〇〇〇	一八〇、〇〇〇	三五〇、〇〇〇	一一五、〇〇〇	一五四、九〇〇	二八五、〇〇〇	七〇、〇〇〇	一五、〇〇〇	八二、〇〇〇	二五〇、〇〇〇	三五四、六四〇	六五、〇〇〇	七〇、〇〇〇	一一〇、〇〇〇	二〇〇、〇〇〇	一三〇、〇〇〇	三〇、〇〇〇
五〇〇、〇〇〇	三〇、〇〇〇	五、〇〇〇	一八〇、〇〇〇																				
五〇〇、〇〇〇	一〇一、〇〇〇	六、〇〇〇	八四、二〇〇	二二、五六二	二七五、六二五	九、三一〇	二五、九五七	三八、二五〇	一八八、九七五	六九、〇二五	一一〇、五一五	一五一、九八〇	一二三、〇〇〇	一四、五〇〇	二五〇、〇〇〇	三五〇、〇〇〇	一六六、一四四	一四〇、〇〇〇	三三、三三〇	一一〇、六二五	一〇〇、〇〇〇	一五〇、〇〇〇	一七、〇六四
一、〇〇〇、〇〇〇	一三一、〇〇〇	一一、〇〇〇	二六四、二〇〇	七五、五六二	三五五、六二五	一六九、三一〇	二二五、九五七	二一八、二五〇	五三八、九七五	一八四、〇二五	二六五、四一五	四三六、九八〇	二〇二、〇〇〇	二九、五〇〇	三三二、〇〇〇	六〇〇、〇〇〇	五二〇、七八四	二〇五、〇〇〇	一〇三、三三〇	二二〇、六二五	三〇〇、〇〇〇	二八〇、〇〇〇	四七、〇六四
					遷設皖南 寄設江蘇省松江縣				遷設浙江省天台縣			停辦			停辦								

明德女中	商級		一四八、〇〇〇	一七七、〇〇〇		三二五、〇〇〇	
育材	中學		五〇〇、〇〇〇	五六、二一〇		五五六、二一〇	
重實	初商		一、五〇〇	四、二七〇		五、七七〇	未立案已停辦
念華	女中		三〇、〇〇〇	八、九二〇		三八、九二〇	
愛黎	女中		一〇〇、〇〇〇	五一、三九四		一五一、三九四	
泉漳	中學		五〇〇、〇〇〇	一一七、〇〇〇		六一七、〇〇〇	停辦
新亞	中學		一五〇、〇〇〇	五、六〇〇		一五五、六〇〇	停辦
南洋模範	中學			一四〇、〇〇〇		一四〇、〇〇〇	
南洋	女中			八、六八六		八、六八六	
天同	初中			一八、五〇〇		一八、五〇〇	未立案已停辦
且華	初中			一〇、二〇〇		一〇、二〇〇	未立案已停辦
城東	初中			五四五、〇〇〇		五四五、〇〇〇	停辦
博仁	中學			二一五、〇〇〇		二一五、〇〇〇	
善美	女中			一〇、三〇〇		一〇、三〇〇	
法學院	附中			三二、二七五		三二、二七五	
新發	中學			四、〇〇〇		四、〇〇〇	改名新華初中復
齊魯	中學			五〇〇		五〇〇	
立人	中學			二二、五〇〇		二二、五〇〇	
錢業	初中			四、四九〇		四、四九〇	
惠生	助產職校	八四、四〇〇		二〇〇、四八六		二八四、八八六	
徐匯	中學	六、一〇〇				六、一〇〇	
中國商業	中學			八七五		八七五	未立案已停辦
青年	中學			七、〇二〇		七、〇二〇	
青華	初中			三、五〇〇		三、五〇〇	

曉光中學				四九、〇〇〇	四九、〇〇〇
合計	七、二二一、五三三	二、一四四、五〇〇	六、一三二、二三五	三二四、六四六	一五、七一三、一四

【註】一、上列兩表，係根據各校所報數目計算而成。  
二、各校所報數目，係按戰前暫留估計。

上項損失調查，早經呈報中央，請求回日本要求賠償，且賜予救濟。現在各校已大都於艱困中重生，惟尚有於戰事期間，幾經播遷，滬市基礎已毀，至今猶寄設其他地區者，如立達中學之寄設於松江，育青中學之寄設天台（現已在浙江立案）君毅之一部留設於杭州（現已在浙江立案）大公職業學校之一部留設於重慶，安徽初中留設於皖南等。亦有受毀過重，無力恢復，而暫時停頓者，如惠靈中學泉漳中學開明中學建國中學等，良可慨也。而志慮忠純，盡瘁於教育者流，或犧牲生命，或輾轉流亡，或改就他業，尤為教育界莫大之損失。其他精神之損失，如學業之低落，學校風紀之廢弛，均有待夫今後之努力。

### 五 復員後上海市中等教育之整理

(一)市校之復員改組與增設抗戰勝利，蘇浙皖區教育督導專員辦事處及京滬區特派員辦事處相繼成立，積極從事復員工作。三十四年九月十三日上海市教育局正式成立。先後設置市立中等學校復校委員會，原工部局立學校接收委員會，偽市立學校接收整理委員會，積極展開工作。前改名設立之市立中等學校，始恢復原名。以原有校舍太半毀於兵燹，除市北中學遷回原址授課，吳淞中學於原址重建校舍復校外，餘均指定臨時校舍，暫行復校。更有舊工部局設立之各校，接收改組設立。並應地方之需求，逐年添設中等學校多所，茲列舉如左。

#### 戰前設立戰後復員之中等學校

(1) 敬業中學

(2) 務本女中

(3) 吳淞中學 原為初中復員後改為中學

(4) 洋涇中學 原為初中復員後改為中學

(5) 市北中學 原為私立二十六年改為市辦

(6) 新陸師範

#### 戰後接收改組之中等學校

(1) 晉元中學

(2) 育才中學

(3) 裕致中學



(4) 緝渠中學

(5) 第一女中

(6) 市西中學

### 戰後設立之中等學校

三十四年設立者：

(1) 女子師範

(2) 高級工職

b. 三十五年設立者：

(1) 復興中學

(2) 陸行中學

(4) 真如中學

(5) 楊思中學

三十六年設立者：

(1) 江灣中學

(2) 助產職校

(4) 高行農校

(5) 商業職校

(二) 中等教育經費 本市中等教育經費，復員以來，歷年逐有增加。惟原有各校，戰時受毀過甚，新設各校，設備難免空虛；益以物價高昂，幣值低落，挹彼注茲，時虞匱乏。所幸地方人士，慷慨捐輸，竟成本市教育擴展與充實之最大助力。茲就本市復員後歷

年教育經費數列表於左，以見梗概。

### 上海市市私立中等學校歷年經費數比較表

校別	職前	三十四年		三十五年		三十六年	
		上	下	上	下	上	下
市立	(二十五年度下學期)	10,000,000元	10,000,000元	11,000,000元	11,000,000元	12,000,000元	12,000,000元
私立		1,000,000元	1,000,000元	1,000,000元	1,000,000元	1,000,000元	1,000,000元
合計		11,000,000元	11,000,000元	12,000,000元	12,000,000元	13,000,000元	13,000,000元

(三)專科學校之設置 本市教育既日漸發達，迫於需要，因有專科學校之設置。復員以後，即恢復體育專科學校，就敵設工業專科學校，又為提高本市國民學校師資水準計，籌設師範專科學校；更鑒於前吳淞水產對社會之貢獻，不忍其被毀而停頓，乃於今積極籌設水產專科學校。一切經費均於中等教育經費中撥付之。惟草創伊始，粗具規模，今後當力求充實，完成其所負之使命。茲就各校設立經過列表於左。

校名	地址	班級	學生數	備註
市立體育專科學校	市區體育場	五	一一五	臨時被毀復員後接收平涼路一四六一號敵設國民學校恢復三十七年二月撥款修葺原址遷回校課
市立師範專科學校	滬子路八六號	六	一七一	三十五年八月新武進路八十號敵設第四國民學校一部份房屋設立
市立工業專科學校	平涼路二一〇三號	六	一三二	三十四年十二月接收敵設工業學校設立
市立水產專科學校	復興島	二	八〇	三十七年四月籌備就緒正式成立

(四)私校之整理 本市中等學校經過八年抗戰，變遷特甚。有遷入內地開學者，有江浙各地區公私立學校遷入本市舊租界開學者，有學校負責人附逆者，有敵偽時期新設立者，有應時勢之需要由教育部特准設立者，有限於房屋不敷容納原有學生添設分校者，有一校分為兩三校者，有集合幾個學校成為一體者。復員伊始，頗形混亂。乃訂定整理辦法十七條，經三十四年十月二十三日第五次局務會議通過施行。此項整理工作，費時年餘，始獲就緒。茲摘錄整理辦法如次。

- 一、本市私立中等學校不論已未立案，一律限期登記。二、已登記之私立中等學校不論已未立案，一律派員觀察。三、已立案之私立中等學校經觀察核認為辦理適當者，重發立案證書，並刊發鈴記。舊鈴記限期裁角繳銷。四、已立案之私立中等學校經觀察認為辦理成績優良者，得酌給補助費。五、已立案之私立中等學校受戰事阻礙停辦或遷移內地辦理者，如校董會組織健全，得呈請復校。六、已呈准校董會立案或呈報學校開辦之私立中等學校，受戰事阻礙未能完成立案程序者，准予繼續呈請辦理。七、校董會未經核准立案已先開辦之私立中等學校，應照新辦學校辦理立案手續。八、尚未開辦而進行開辦之私立中等學校，應以設立職業學校為原則。九、各私立中等學校校董會如有半數以上校董附逆有據者，由本局派員指導改組，如有少數校董附逆有據者，應令自行改組報核。十、各私立中等學校如校長附逆有據者，應令校董會立即改選報核。十一、各私立中等學校重要教職員中如有附逆有據者，應令校長立即改聘報核。十二、抗戰期間由外埠遷入本市已立案之私立中等學校，應限令遷回原址辦理。十三、各私立中等學校校董會應負發展校務及學校財務上之實際責任。十四、各私立中等學校經費管理須絕對公開，並應依法組織經費稽核委員會按月稽核學校收支，並予公佈。十五、各私立中等學校在抗戰期間校舍校具受有損失者，一律調查造冊彙呈市政府轉呈中央向敵方要求賠償。

整理之始，辦理登記。登記之先，所有中等學校，一律印發概況調查表一種，由各校填報，俾資考證。其表式如左：

# 上海市私立中等學校概况調查表

校名				校址				電話																											
性質					設立																														
創辦年月					創辦人																														
備案年月					立案年月																														
校董姓名	主席或常務校董																																		
校長	現任	姓名	往來	籍貫	實業	師範本科畢業	中學畢業	其他	總計	任職年月	或專任																								
	前任	姓名	往來	籍貫	實業	師範本科畢業	中學畢業	其他	總計	任職年月	或專任																								
教職員	實歷	項別	共計	<table border="1" style="width: 100%; border-collapse: collapse;"> <tr> <td>大學專科畢業</td> <td>大學本科或專門學校畢業</td> <td>師範本科畢業</td> <td>中學畢業</td> <td>其他</td> <td>總計</td> <td>任職年月</td> <td>或專任</td> </tr> <tr> <td>教員</td> <td>教員</td> <td>教員</td> <td>教員</td> <td>教員</td> <td>教員</td> <td>教員</td> <td>教員</td> </tr> <tr> <td>職員</td> <td>職員</td> <td>職員</td> <td>職員</td> <td>職員</td> <td>職員</td> <td>職員</td> <td>職員</td> </tr> </table>								大學專科畢業	大學本科或專門學校畢業	師範本科畢業	中學畢業	其他	總計	任職年月	或專任	教員	教員	教員	教員	教員	教員	教員	教員	職員	職員	職員	職員	職員	職員	職員	職員
				大學專科畢業	大學本科或專門學校畢業	師範本科畢業	中學畢業	其他	總計	任職年月	或專任																								
				教員	教員	教員	教員	教員	教員	教員	教員																								
職員	職員	職員	職員	職員	職員	職員	職員																												
待遇	教職	薪	數	最高	最低	平均	最少時數	平均時數	男女	總計																									
學生	學級數	初	中	高	學生數	初	中	高	男女	總計																									
經費	基金	總數			保費			雜用																											
		初	中	高	初	中	高	初	中	高																									

經常收入	初中每人	高中每人	計	初中每人	高中每人	總計	初中每人	高中每人	總計
臨時收入									
經常支出	薪	給	辦	公	費	共			他
臨時支出									
校舍	自建或租賃	建築年代	採買面積	教室間數	辦公室間數	圖書室間數	實驗室間數	宿舍間數	其他
設備	桌	椅	傢具	圖書	儀器	運動器具	其他		
教學概況	教	學	方	針	課	程	編	制	用
訓練概況	訓	練	方	針	訓	練	組	織	動
備註									

填表者.....中學校長.....簽章 年 月 日

### 填表須知

- (1) 本表須用墨筆逐項詳細填明一式三份
- (2) 本表須于一星期內呈送到局
- (3) 「校名」「校址」須就現狀填寫抗戰期間有何變更應于備註欄內詳細填明
- (4) 「性質」項須填明普通中學或某科職業中學等「設立」項須填明某國籍私人設立教會設立某業公會設立或某社團設立等
- (5) 「備案年月」「立案年月」二項凡未經核准備案立案之各校不必填寫已經核准備案立案者應附證明文件

- (6)「校董會」項應將現任及前任各校董姓名性別籍貫年齡住址資歷及任職起訖年月等列表附呈
- (7)校長如係兼任應將機關及職務填明
- (8)教職員待遇應填明法幣數或偽幣數教薪以每小時計職薪以每月計「任課」項應附日課表
- (9)「經費」一項填本學期概算並註明法幣或偽幣有餘或不足時如何處理亦應詳細填明上學期決算另紙填報
- (10)抗戰期間校舍之損失變更應于「備註」內詳細說明
- (11)「設備」項器具填件數圖書儀器另附清冊抗戰期間之損失應于「備註」內填明
- (12)「教學方針」如有印刷品應一併附呈「課程編制」應將各年級教學科目及每週授課時數列表附呈
- (13)「訓練概況」如有印刷品應一併附呈
- (14)「備註」欄不敷用時得用另紙填寫

學校數量既多，情況又甚複雜，視察調查，需用人員必不在少。為求各人觀點劃一起見，除製訂視察評點表外，復訂定視察應行注意事項十四條，俾視察人員提供書面報告時，有所依據。茲附錄當時所用視察應行注意事項及視察評點表如次：(一)已立案及呈准開辦之學校，須調閱其證件。未立案之學校，須審察其校外環境與校內實況有無繼續開辦之必要。(二)考查校長是否專心辦學。(三)考查學校經費管理辦法。(四)調查有無基金，現存確數及管理辦法。(五)查詢教職員實際生活狀況。(六)調查免費及減費學額。(七)查詢校董會對於學校財務負責情形。(八)考查訓育實施情形。(九)考查各科教學時數與用書。(十)考查體育實施情形。(十一)考查學生對於各科課業練習情形。(十二)考查體育實施情形。(十三)調查校舍自置抑或租賃，現時有無糾紛。(十四)調查學校特殊困難問題。

### 視察私立中等學校評點表 (三十四年度第一學期用)

校名	學生數	在籍	編數	出席	視察日期		年	月	日	
					視察項目	考核記分				
校名	1. 行政組織	(120)	分	7. 體育與衛生	(80)	分				
	2. 設備	(100)	分	8. 教學與成績考查	(80)	分				
	3. 課程	(100)	分	9. 訓育	(80)	分				
	4. 教員與教職員	(120)	分	10. 校董會	(120)	分				
	5. 學生	(80)	分	總評	(100)	分				
	6. 經費	(120)	分	等第		分				
	視察人					視察日期				
	視察項目					考核記分				
	一、行政組織					六、經費				
						(120)				

編號	說明	本校最高分數共列1000分	考卷結果以滿500分以上者為中等700分以上者為優等900分以上者為特等不及500分者為劣等	備註
1.	校務委員會與事實相符	(40)	1. 經費有相當來源並穩定	(20)
2.	行政費合用	(20)	2. 校務委員會及各項經費均遵規定	(20)
3.	校務委員會	(10)	3. 校務委員會及各項經費均遵規定	(20)
4.	學務委員會	(10)	4. 校務委員會及各項經費均遵規定	(20)
5.	每級學生人數與規定相符	(40)	5. 經查該校委員會按月稽核收支並予公佈	(30)
6.	校務	(100)	七、體育與衛生	(80)
1.	校舍分配適當	(20)	1. 每日舉行早操及各項課外運動	(20)
2.	校具器具耐用	(20)	2. 全校每日掃除每星期舉行清潔檢查	(20)
3.	教室空氣光線優良桌椅排列無礙	(40)	3. 校具器具均保持清潔整齊	(20)
4.	校內交通道路暢通青年守則校訓健全	(20)	4. 廁所清潔通風並不臭穢	(20)
5.	運動場上有運動器具	(10)	八、教學與成績	(20)
1.	教學科目及每週教學時間均遵規定	(100)	1. 日課表編排合法	(20)
2.	採用審定本教科書	(40)	2. 教務處定期開會	(15)
3.	能活用教科書及補充教材	(40)	3. 能開學期討論	(10)
4.	校長專心辦學下兼校外職務	(20)	4. 各科教學進度均有條理	(10)
5.	教職員與比例相符	(30)	5. 各科練習簿批改正確不耽擱	(10)
6.	校長教職員能以真作則努力服務	(20)	6. 平時考查學生成績及定期試驗按規舉行	(10)
7.	每日實到人數常在90%以上	(20)	九、訓育	(80)
8.	在校內外行動均有禮貌	(10)	1. 舉行紀念週師生全體出席	(20)
9.	服裝用品整齊清潔	(20)	2. 學生出勤者適宜並嚴格限制	(20)
10.	勤儉學習	(20)	3. 各項課外活動有計劃或計畫	(20)
11.	勤儉學習	(20)	4. 有升學輔導之組織	(20)
12.	勤儉學習	(20)	十、校務	(120)
13.	勤儉學習	(20)	1. 校務人員組織合於規定	(40)
14.	勤儉學習	(20)	2. 每次校務會議有2/3以上校務出席	(20)
15.	勤儉學習	(20)	3. 校務對於校務計畫能負責任	(20)

經調查私立學校負責人員有附逆者，校舍有被佔者，有發生租賃頂替糾葛者，分別予以調處。計責令改組校董會重聘校長者，有民國中學，瀨北初級中學，務光女子中學，容海中學等校。校舍糾紛，協助收回與調處者，有中國女子中學，培明女子中學，南洋中學，愛羣女子中學，民立女子中學，澄衷中學，念華初級中學，正風中學，新建中學等校。

復於三十四年十二月四日經局務會議通過私立學校立案審查委員會規則七條，成立立案審查委員會，辦理原已立案學校覆核及新請立案學校審核工作。其未立案者，並督促辦理立案，為簡化進行手續計，設立有年者，校董會立案與學校開辦，准予併案呈請。又恐辦學者不明立案進行手續，訂定私立中等學校辦理立案須知，俾便明其條理，循序進行。截至三十七年五月為止，計經覆核認可者一一五校，尚待覆核者七校，學校核准立案者七十一校，學校核准開辦者二十一校，校董會核准立案者十六校，呈請校董會立案未經核准者十五校，經取補辦者九校。茲將私立學校立案審查委員會規則及辦理立案須知錄後。

# 上海市教育局私立學校立案審查委員會規則

中華民國三十四年十二月四日第十一次局務會議通過

- 第一條 本局爲審核本市私立學校之立案事項，特組織私立學校立案審查委員會辦理之。
- 第二條 本委員會委員額定七人至九人，由局長就局內職員指派之，並指定一人爲主席。
- 第三條 呈請立案之私立學校，須開具左列事項，經主管處科彙送本委員會查核。

- (一) 開辦後經過情形；
  - (二) 經費來源及經常開辦各費預算表；
  - (三) 組織編制及課程；
  - (四) 教科書及參考書目錄；
  - (五) 圖書、儀器、標本、校具、及關於運動，衛生各種設備，及其價值；
  - (六) 校長及教職員履歷表；
  - (七) 各項章程規則；
  - (八) 學生一覽表；
  - (九) 訓育實施情形。
- 第四條 本委員會對於私立學校立案之審查，以能達到左列各項標準爲合格。

- (一) 呈報事項查明確實者；
  - (二) 對於現行教育法令切實遵守，並嚴厲執行學校章則者；
  - (三) 教職員之名額、資格，均合於中小學規程，及職業學校規程所規定者；
  - (四) 學生入學資格合格，在校學生成績良好者；
  - (五) 資產或資金之租息連同其他確定收入（學費收入除外），足以維持其每年經常費者；
  - (六) 設備足敷應用者。
- 第五條 本委員會審查合格之私立學校，其立案之核定，簽請局務會議討論決定之。
- 第六條 本委員會會議不定期，由主席委員隨時召集之。
- 第七條 本規則經局務會議通過施行。

# 上海市私立中等學校辦理立案須知

私立中等學校（包括私立初級中學，私立高級中學，私立中學，私立初級職業學校，私立高級職業學校，及私立職業學校）辦理立案手續，依下列步驟進行：

- (一) 設立人呈請組織董事會；
- (二) 董事會呈請立案；
- (三) 董事會呈報開辦學校；
- (四) 董事會呈請學校立案。

(一) 設立呈請組織董事會

設立人於組織董事會前，應依據左列事項，擬具設立學校詳細計劃書，備文請准組織董事會：

1. 設立學校之旨趣；
2. 學校性質與種類；
3. 資產資金之來源；
4. 校舍設備之規劃。

(二) 董事會呈請立案

設立人呈請組織董事會，經批准後，方得組織董事會。董事會成立後，填造董事會用表，連同附屬書類，（包括董事會組織規程，及資產資金證明文件。）各一式兩份，由董事長具名備文呈請董事會立案。繕填董事會及附屬書類，應注意下列各項：

1. 開辦費及基金數額暫定如左：

校 別	開 辦 費	每 年 經 常 費	備 註
高 級 中 學	二〇〇億元	三〇億元	
初 級 中 學	一五〇億元	二〇億元	
高 級 農 業 職 業 學 校	二〇〇億元	三〇億元	
高 級 工 業 職 業 學 校	二〇〇億元	四〇億元	



高級商業職業學校	設備費	三〇〇萬元	二〇億元
家事學校	設備費	一三〇萬元	二〇億元

附註

一、本表規定數額，係依據教育部三十七年四月二日參字第一七二六四號訓令附發：「新定私立中等以上學校開辦費及每年經常費最低數額表」列入。

二、所列基金即係各該校每年經常費數額，須其學息足以維持每年經常費。

三、高級護士職業學校及高級助產職業學校開辦費及設備費，比照家事學校辦理。

四、凡私立中等學校高初中或高初級職業聯合辦者，其開辦及經常各費，應為高初中或高初級級職校經費之總和，減除初中或初級級職校經費之一半，（即高中或高職開辦及經常各費，再加初中或初級職開辦及經常各費之一半）

2. 基金須以各該校基金戶名，用定期存款，存入法定金融機關，並檢同存摺（單），呈請本局加蓋：「非經核准，不得動用」戳記，即將存摺（單）攝影，檢呈照片兩張候核。

3. 學校不動產，須用各該校校名。其為他人捐助者，捐助人應出具正式捐贈字據，辦妥過戶手續，將土地所有權狀攝影附送照片一式兩份。

4. 凡利用醫院，工廠等校舍、校具、及教學實習等設備之職校，呈請立案時，准將已有設備單，估價說明，查酌實際情形，其已能達到規定建築設備數額者，准予折價作抵，無庸另籌建築設備基金。

5. 凡合法健全之教會、公會、醫院（護士、助產及其他醫事職校屬之）工廠、農場及有歷史之殷實事業舉辦者，能將會員，財產收入，列冊呈報，而具負擔學校經常費確數之證明者，准予減低其應具經常費現款金額之半數。

6. 私立學校之名稱，應明確標示學校之種類，並冠以私立二字，並不得用省、市、縣等地名，且避免與本市他校校名雷同。

7. 私立學校董事會，其第一任董事，由設立者聘請相當人員組織之。

8. 董事會董事名額，不得超過十五人。應互推一人為董事長，並得互推三人至五人，為常務董事。

9. 董事會之職權如左：  
 一、選任校長，呈請本局認可；  
 二、校務進行計劃之審核；  
 三、經費之籌劃；  
 四、預算及決算之審核；  
 五、基金之保管；  
 六、財務之監察。

10 董事會之組織，董事之任期及改選辦法，應分別規定於董事會組織規程中。

11 董事會至少須有三分之一董事，以曾經研究教育，或辦理教育者充任。現任主管教育行政機關人員，不得兼任董事。外國人充任董事之名額，至多不得超過三分之一，並不得充任董事長。

12 董事應聘書，由本局按址直接寄送各董事，並須由各董事簽名蓋章後，寄還本局存備。

(三) 董事會呈請開辦學校

私立學校，應於董事會立案後，呈經本局核准，始得開辦。未呈准前，不得進行招生。

呈報開辦用表，(連同附屬書類)由董事長備文呈報。繕填呈報開辦表式時，須開具左列各事項：

1. 學校名稱，(如有外國文名稱者，并應列入。)及其種類；
2. 學校所在地；
3. 校地校舍平面圖及說明書；
4. 學校組織及課程編制；
5. 經費來源及經常費預算表；
6. 全部圖書、儀器、標本分類統計表；
7. 校長履歷表。

(四) 董事會呈請學校立案

私立學校，應於開辦一年內，呈請立案。呈請學校立案用表，(連同附屬書類)由董事長備文呈報。繕填呈報立案表式時，須開具左列各事項：

1. 開辦後經過情形；
  2. 各項章程規則；
  3. 教職員履歷表；
  4. 學生一覽表。
- 私立學校，具有左列各項條件時，准予立案：
1. 呈報事項，查明確實；
  2. 對於現行教育法令，切實遵守，並嚴厲執行學校章則；
  3. 教職員之名額、資格、及任務，均合法令規定；
  4. 學生資格合格；
  5. 設備足敷應用；
  6. 資產或資金之租息，連同其他穩定收入，足以維持其每年經常費。

(五) 附則

1. 董事會立案，呈報開辦學校，及呈請學校立案等用表，本局均有印製，得向主管處索取。用表及附屬書類，均繕填一式兩份。用墨筆逐欄詳細填寫，不得潦草漏缺。
2. 私立學校，在抗戰期間開辦者，董事會立案，及呈報開辦，得同時進行。
3. 已開辦尚未立案各校，應一律限於三十八年底以前，辦理立案手續。屆時尚未立案者，得令其停辦，或撤消其董事會之立案。

上海市私立職業學校 呈請立案進程記載表 編號 \_\_\_\_\_

學校名稱	校址及附屬		校長姓名	呈請年月	調查報告	局務會議決議	呈請年月	局務會議決議	審核意見	立案審查委員會決議	呈請年月	局務會議決議	呈請年月	局務會議決議	呈請年月	局務會議決議
	行	所														
私立	校址	附屬	姓名	呈請年月	調查報告	局務會議決議	呈請年月	局務會議決議	審核意見	立案審查委員會決議	呈請年月	局務會議決議	呈請年月	局務會議決議	呈請年月	局務會議決議
私立	校址	附屬	姓名	呈請年月	調查報告	局務會議決議	呈請年月	局務會議決議	審核意見	立案審查委員會決議	呈請年月	局務會議決議	呈請年月	局務會議決議	呈請年月	局務會議決議
私立	校址	附屬	姓名	呈請年月	調查報告	局務會議決議	呈請年月	局務會議決議	審核意見	立案審查委員會決議	呈請年月	局務會議決議	呈請年月	局務會議決議	呈請年月	局務會議決議
私立	校址	附屬	姓名	呈請年月	調查報告	局務會議決議	呈請年月	局務會議決議	審核意見	立案審查委員會決議	呈請年月	局務會議決議	呈請年月	局務會議決議	呈請年月	局務會議決議

私立學校之經濟直接負責人爲校董會，而校內收支如不嚴加監督，易起流弊。益以各私立學校之校董，頗有徒具虛名，不負責任者，特訂定校董應聘書，責令簽章填報。更訂定私立中小學經費稽核委員會規則，責令各校成立稽核委員會。於每學期開始會同校長負責填報收支預報表，於每學期終了，填報收支實況表。每學期更須填報學校概況表。又以各校建設費用，除由校董會負責籌措外，間有向外勸募者。特訂募捐限制規則，以防流弊。茲將各項規則及表式別後以示大概。

據本市私立

中學呈報業經聘定

台端擔任該校校董茲寄上承受聘任證明書壹份即希填送本局中等教育處俾資查考爲荷此致

先生

啓 年 月 日

茲應上海市私立

中學之聘擔任該校校董自當會同全體校董

遵照教育部公佈修正私立學校規程第十九條之規定對於該校除關於學校行政選任校長完全負責外關於學校財務願負左列之責任

- 一、經費之籌劃
- 二、預算及決算之審核
- 三、財務之保管
- 四、財務之監察
- 五、其他財務事項

謹呈

上海市教育局

私立

中學校董 (簽名蓋章)

中華民國

年

月

日

# 上海市私立中小學經費稽核委員會規則

中華民國三十五年元月十六日上海市教育局第十六次局務會議通過

- 第一條 本規則根據修正中學規程第一〇五條修正職業學校規程第八八條之規定訂定之。
- 第二條 各中小學每學期應於開學後一個月內，由全體教職員互選經費稽核委員三人至五人，負責稽核收支賬目及單據之責。
- 第三條 前項委員，凡經營經費人員如事務會計等，皆不得當選。
- 第四條 各中小學經費稽核委員會選定後，應由校長開列姓名、擔任職務及課務、到職年月住址等，呈報教育局備核。
- 第五條 經費稽核委員會每月終了，應開會審核全月收支情形。每學期終了，應開會審核全學期收支情形。每學年終了，應開會審核全學年收支情形。并應對於各項校產校具加以點查或抽查。
- 第六條 經費稽核委員會開會時，應先由會計編造會計報表連同有關賬冊憑證單據，一併交付審核。
- 第七條 經費稽核委員會開會時，得請經營經費人員出席說明。
- 第八條 經費稽核委員會審核遇有疑義時，得向有關方面調查。
- 第九條 經費稽核委員會審核通過之會計報表及有關主要賬冊、憑證、單據黏簿等，應由各委員簽字蓋章以示負責。
- 第十條 本規則經教育局局務會議通過後，公布施行。

\_\_\_\_年 學期收支預報表

學校

學 級	級 數	共	級			備 註	
			高 中	初 中	小 學		
每 級 人 數	高 中	三年級 (分組)	_____	_____	_____	一、每級分組課表於( )內填寫數字 二、分期繳費者於( )內填寫數字 其有特准分期者填入備註欄內 三、息金之使用辦法填入備註欄內 四、專任與兼任教員待遇之差別每學期發六個月者於( )內填寫六字發五個月者於( )內填寫五字多於六個月者亦照填 五、按月支付各應費項於何時發給多期支付各應費項於何時發給多少 六、數字照用 1 2 3 4 5 6...填寫	
	三年級 (分組)	_____	_____	_____			
	二年級 (分組)	_____	_____	_____			
學 生 結 算 費 用	高 中	每人每月雜費	_____	_____	_____	備 註	
	初 中	每人每月雜費	_____	_____	_____		
	小 學	每人每月雜費	_____	_____	_____		
免 費 人 數	免 費 人 數	免 費 人 數	_____	_____	_____		
共 他 收 入	共 他 收 入	共 他 收 入	_____	_____	_____		
實 收 總 數	實 收 總 數	實 收 總 數	_____	_____	_____		
存儲之銀行及戶名與金額							
支 出 預 計 之 部	教 員 薪 水	教 員 薪 水	教 員 薪 水	_____	_____	_____	備 註
		每 小 時 薪 給 額	每 小 時 薪 給 額	_____	_____	_____	
		專 任 與 兼 任 待 遇 之 差 別	專 任 與 兼 任 待 遇 之 差 別	_____	_____	_____	
		薪 給 支 付 辦 法	薪 給 支 付 辦 法	_____	_____	_____	
		專 任 薪 給 數	專 任 薪 給 數	_____	_____	_____	
辦 公 費	辦 公 費	辦 公 費	_____	_____	_____	備 註	
	購 置 費	購 置 費	_____	_____	_____		
	修 理 費	修 理 費	_____	_____	_____		

簽 名 蓋 章

校長  
稽核委員

# 上海市私立中等學校\_\_\_\_\_年度第\_\_\_\_\_學期經費收支實況報告表

中華民國\_\_\_\_\_年\_\_\_\_\_月\_\_\_\_\_日

上海市中等教育概況

一、校名\_\_\_\_\_二、校址\_\_\_\_\_

三、學生數：高中\_\_\_\_\_人 初中\_\_\_\_\_人 共計\_\_\_\_\_人

四、學級數：高中\_\_\_\_\_初中\_\_\_\_\_共計\_\_\_\_\_

五、每生收費數額：高中學費\_\_\_\_\_元 雜費\_\_\_\_\_元 其他\_\_\_\_\_元 共計\_\_\_\_\_元  
 初中學費\_\_\_\_\_元 雜費\_\_\_\_\_元 其他\_\_\_\_\_元 共計\_\_\_\_\_元

六、免費數額：高中全免\_\_\_\_\_人 共\_\_\_\_\_元 半免\_\_\_\_\_人 共\_\_\_\_\_元 酌免\_\_\_\_\_人 共\_\_\_\_\_元 共計\_\_\_\_\_人 共\_\_\_\_\_元  
 初中全免\_\_\_\_\_人 共\_\_\_\_\_元 半免\_\_\_\_\_人 共\_\_\_\_\_元 酌免\_\_\_\_\_人 共\_\_\_\_\_元 共計\_\_\_\_\_人 共\_\_\_\_\_元

七、全學期收入總額：學生雜費\_\_\_\_\_元 利息\_\_\_\_\_元 共計\_\_\_\_\_元  
 校董捐助\_\_\_\_\_元 其他\_\_\_\_\_元

八、教職員人數：專任\_\_\_\_\_人 兼任\_\_\_\_\_人 共計\_\_\_\_\_人

九、教職員待遇：專任 { 最高月薪數\_\_\_\_\_元 最低月薪數\_\_\_\_\_元 平均月薪數\_\_\_\_\_元 } 兼任 { 高中每小時\_\_\_\_\_元 初中每小時\_\_\_\_\_元 } 每月薪給共計\_\_\_\_\_元

一〇、全學期支出分組： { 員工薪給\_\_\_\_\_元 佔百分之\_\_\_\_\_ 辦公費\_\_\_\_\_元 佔百分之\_\_\_\_\_ }  
 { 購置費\_\_\_\_\_元 佔百分之\_\_\_\_\_ 修建費\_\_\_\_\_元 佔百分之\_\_\_\_\_ }  
 購食費\_\_\_\_\_元 佔百分之\_\_\_\_\_ 共計\_\_\_\_\_元

一一、全學期收支比較：餘\_\_\_\_\_元 或 缺\_\_\_\_\_元

一二、備註：\_\_\_\_\_

董事長(簽名蓋章)\_\_\_\_\_校長(簽名蓋章)\_\_\_\_\_

經費稽核委員(簽名蓋章)\_\_\_\_\_

覆核意見\_\_\_\_\_

覆核人(簽名蓋章)\_\_\_\_\_

(一式填寫三份)

上海市私立

學校概況報告表 卅六年度第二學期 編號

上海市中等教育概況

教職	資歷	大學畢業	專科畢業	高師畢業	師範畢業	其他	檢定	已檢定	未檢定	任別	專任	兼任	性別	男	女	合計
	人	人	人	人	人	人	人	人	人	人	人	人	人	人	人	人
員	待遇	專任教員每週任課 最多 小時 最少 小時		課外職務每週平均 小時		專任教員每週薪津 最高 元 最低 元		每學期薪津以 個月計算								
	級別	初		中			高			中			總計		工役	
學	人	男	女	男	女	男	女	男	女	男	女	男	女	男		女
	數	共計		共計			共計			共計			共計			
生	寄宿生	男	女	男	女	男	女	男	女	男	女	男	女	男	女	合計
	人	人	人	人	人	人	人	人	人	人	人	人	人	人	人	人
經	學生	別	學費	雜費											總計	
	費	高中每人	元	元											元	
	費	初中每人	元	元											元	
費	經費存儲情形	存儲銀行名稱		戶名及帳號		利率										
	上學期決算				本學期預算											
	常收	學費	元	常支	員工薪俸	元	常收	學費	元	收費情形	常支	員工薪俸	元	發薪情形		
		雜費	元		辦公費	元		雜費	元			辦公費	元			
		存款利息	元		購置費	元		存款利息	元			購置費	元			
		董事會補助	元		房租	元		董事會補助	元			房租	元			
			元			元			元				元			
		共計	元		共計	元		共計	元			共計	元			
	臨時收入	元	臨時支出	元	臨時收入	元	臨時支出	元								
	總計	元	總計	元	總計	元	總計	元								
	本學期預算各項佔經常支出之百分比				員工薪俸	%	辦公費	%	購置費	%	房租	%				
	減免費生		人	佔總人數	%	減免金額	元	佔總收入	%							
經核	委員姓名															
會	在校擔任職務															
校舍	增建															
校具	添置															
備註																
填表說明	一、各項須詳細填明不得脫略 二、本表務須於接獲後一週內填送本局中等教育處(一式三份均須填報) 三、校名上須加蓋鈐記以昭慎重 四、設有二科以上之職業學校須將高級及初級各年級之科別與人數於備註欄內分別註明															

校長

(簽名蓋章)



# 上海市私立中等學校募捐限制規則

- 一、上海市教育局（以下簡稱本局）為限制私立中等學校公開向外募捐，特訂定本規則。
  - 二、凡私立中等學校向外募捐必須開具左列各事項，連同募捐緣起，由校董會董事長具文呈請本局審核。
    1. 募捐用途；
    2. 預定募集數額；
    3. 勸募辦法；
    4. 褒獎辦法；
    5. 募捐起訖日期。
  - 三、募捐經呈准後，應將所有捐冊及收據，編列號碼呈送本局加蓋局印。
  - 四、不得向路上行人及不相識之住家商店工廠勸募。
  - 五、不得強迫在學學生認捐。
  - 六、凡捐助實物者，應於捐冊上註明數量與價格。
  - 七、募捐截止後，應於一星期內，將募得數額，連同收據存根，造冊呈報本局審核。
  - 八、募捐結束後，所有空白捐冊及收據，須繳送本局註銷。
  - 九、募得之捐款，應存儲銀行。
  - 十、捐款支用後，應將其用途及單據，造具清冊，呈報本局核銷。
  - 十一、凡捐款滿相當數額者，按國民政府頒布捐資興學褒獎條例，呈由本局呈請中央給予褒獎。
  - 十二、本規則自本局局務會議通過後施行。
- （五）教職員工名額待遇之規定，及教師之檢定與獎勵，市立中等以上學校自復員以後則訂定任用員工名額標準。計開：

## 上海市立中等以上學校任用員工名額標準

校別	項別 人數	每級教職員名額	附註
專	科	5	一、中等以上學校增聘職員數三級一人六級二人十級三人十級以上每五級一人 二、附小及幼稚園每五級增聘職員一人 三、有寄宿生者得視寄宿生多寡增聘職員一至三人 四、各校校工五級以下每級得雇一人五級以上每兩級得雇一人但有寄宿生者得呈准酌增之 五、工專及工農科職業學校得呈准酌聘技師技佐與技正 六、有分校者得增設主任一人
師	範	3	
師	範 附 小	$1\frac{1}{2}$	
師	範 附 屬 幼 稚 園	2	
高	職	3	
高	中	$2\frac{1}{2}$	
初	中	2	

上海市中等教育概況

## 上海市各級學校教職員薪給比敘表

級別	薪別	中等學校	國民學校	民衆學校	補習學校	備考
一	六八〇					學校教職員係聘用人員應依照聘用人員管理條例辦法
二	六四〇					
三	六〇〇					
四	五六〇					
五	五二〇					
六	四九〇					
七	四六〇					
八	四三〇					
九	四〇〇					
一〇	三八〇	高				
一一	三六〇	中				
一二	三四〇	初				
一三	三二〇	高				
一四	三〇〇	中				
一五	二八〇	初				
一六	二六〇	校				
一七	二四〇	長				
一八	二二〇	校	校	校		
一九	二〇〇	長	主	主		
二〇	一八〇	教	任	任		
二一	一六〇	員	任	任		
二二	一四〇	教	任	任		
二三	一三〇	員	任	任		
二四	一二〇	員	任	任		
二五	一一〇	員	任	任		
二六	一〇〇	員	任	任		
二七	九〇	員	任	任		
二八	八五	員	任	任		
二九	八〇	員	任	任		
三〇	七五	員	任	任		
三一	七〇	員	任	任		
三二	六五	員	任	任		
三三	六〇	員	任	任		
三四	五五	員	任	任		

其待遇等級最近修訂結果爲：

## 上海市市立中等學校教職員支薪說明

- 一、上海市市立中學師範學校，職業學校，專任教職員之支薪，均以本表行之。
  - 二、教職員薪級，各按資歷，以左列標準核敘之：
    1. 國外大學畢業者，初任初級中學或初級職校教員，自廿一級（一六〇元）起薪，高級中學，或師範學校，初級職校，技術科教員自二十級（一八〇元）起薪，高級職校，技術科教員自十九級（二〇〇元）起薪。
    2. 國內大學，獨立學院，或高等師範學校畢業者，初任中學，或初級職校教員，自廿二級（一四〇元）起薪，高級中學，高級職校，師範學校或初級職校技術科教員，自廿一級（一六〇元）起薪，高級職校技術科教員自二十級（一八〇元）起薪。
    3. 專科學校畢業，或「大學獨立學院高等師範之專修科」畢業者，初任初級中學，或初級職業學校教員，自廿三級（一三〇元）起薪，高級中學高級職校，師範學校，或初級職校技術科教員，自廿二級（一四〇元）起薪，高級職校技術科教員，自廿一級（一六〇元）起薪。
    4. 其他具有部定資格者，初任初級中學，或初級職校教員，自廿四級（一二〇元）起薪，高級中學，高級職校，師範學校，或初級職校技術科教員，自廿三級（一三〇元）起薪，高級職校技術科教員，自廿二級（一四〇元）起薪。
  - 三、校長薪級，各按資歷比照前條標準提高二級起薪，主任提高一級。
  - 四、六學級學校之校長或主任，增一級支薪，其在六學級以上者，每滿六學級，再增一級支薪，但均以學生數足額者為限。
  - 五、曾在公立，或已立案之私立學校服務者，每滿四年增薪一級。
  - 六、凡現在市立中等學校，一校連續服務者，每滿二年，增年功薪一級。
  - 七、校長主任，或其他教職員，初次聘派時，按年資及學級增薪者，合計以增五級為限。
  - 八、請求進級支薪者，應由學校，於學年開始前，先行檢具證件，呈請核定。
  - 九、初聘派之教職員，應於到職後二星期內，檢齊全部表件，一併送由學校，呈請核敘薪級，如所繳證件不足，或不合規定，或無案可稽，得不予審核，或從低核定。
  - 十、有關核薪之獎懲辦法另訂之。
  - 十一、本表說明，經教育局局務會議通過，呈請市政府核准施行，並呈報教育部備案，修正時亦同。
- 私立學校，則以此為依據，而稍有參差，待遇則以幣值之變遷，經常費之限制，與市校互為消長。教職員工之生活，要皆十分清苦，急待改善。至於教師之檢定，戰前原已舉行，經過八年變亂，急待重行審核，爰於三十五年四月訂定中學師範學校教師檢定委員會規則，及檢定登記辦法如左：

# 上海市教育局

師範學校

## 教員檢定委員會規則

中華民國三十五年四月三日  
上海市教育局第二十七次局務會議通過

一、上海市教育局為檢定中學及師範學校教員，遵照部發「改正中學及師範學校教員檢定委員會組織規程」第一條規定，組織「上海市教育局師範學校教員檢定委員會」。

二、本委員會設委員十一人，由局長充任主任委員，副局長充任副主任委員，並就左列人員分別聘請或指派為委員。

1. 大學校長、教育學院院長、或師範學院院長；

2. 哲學；

3. 中等教育處處長。

三、本委員會舉行會議時，以主任委員為主席。主任委員缺席時，由副主任委員代理主席。

四、本委員會須審核決定左列各項：

1. 各項試驗規則之擬定；

2. 受檢定各教員呈繳證件及著作之審查；

3. 受檢定各教員檢定合格與不合格之核定；

4. 檢定試驗成績之核算及揭示事項；

5. 其他關於檢定之重要事項。

五、本委員會設命題委員若干人，由委員會就左列人員聘請之。

1. 富於某科教學經驗之大學或師範學院教授；

2. 中學或師範教育專家。

六、本委員會委員概為無給職，但聘任委員得視來往路程之遠近酌支旅費。

七、本委員會設幹事若干人，由教育局職員中調用之。

八、幹事設總幹事外，復分登記、審查、試驗、文書、庶務各組，秉承正副主任委員辦理本會一切事宜。

九、本規則經局務會議通過後施行之。

審查證件應行注意之點：

一、姓名是否一致？

二、照片是否符合？

三、字跡有無塗改？

- 四、證件有無補貼？
  - 五、學歷經歷與檢定科目是否配合？
  - 六、印鑑是否真實？
- 審查證件的標準：

- 一、學歷證件必須貼有照片加蓋學校硬印；
- 二、證件應呈驗原證件；
- 三、對證件發生疑問時，應向有關機關方面調查；
- 四、畢業以前之教學經驗不計；
- 五、中學師範以外之教學經驗應專案提會審查；
- 六、未立案學校發給之學歷證件無效；
- 七、偽教育機關之證件無效；
- 八、姓名不符有照片或其他證件足資證明為一人者，可予通過；
- 九、脫離教學已久者，不予檢定。

## 上海市

師範學校

## 教員檢定登記辦法

三十五年四月訂

- 一、申請檢定登記，自登報公告日起，至 年 月 日截止。
- 二、檢定分無試驗及試驗兩種。無試驗檢定，由檢定委員會審查其各項證明文件決定之。試驗檢定，除審查其各項證明文件外，並加以試驗。
- 三、具有左列資格之一者，得受無試驗檢定。

### (一) 高級中學教員：

- 1 國內外師範學院或師範大學畢業者；
- 2 國內外大學研究所研究期滿得有碩士或博士學位者；
- 3 國內外大學教育學院系畢業或其他各院系畢業，曾修習教育學科二十學分以上有證明書者；
- 4 國內外大學各院系高等師範本科或專修科畢業後有一年以上之教學經驗者；
- 5 國內外專科學校（修業年限須在三年以上並係招收高中畢業生者）、專門學校本科或大學專修科畢業後有二年以上之教學經驗者；
- 6 曾任高級中學或其同等學校教員五年以上，經主管教育行政機關考核認為成績優良並有專門著述發表者；

7 具有精練技術者（專適用於勞作科教員）。

(二) 初級中學教員：

1 具有高級中學教員無試驗檢定規定資格之一者；

2 國內外大學各院系高等師範本科或專修科師範學院初級部或師範專科學校畢業者；

3 國內外專科學校（修業年限須在三年以上並係招收高中畢業生者）專門學校本科或大學專修科畢業後有一年以上之教學經驗者；

4 曾任初級中學或其同學等學校教員五年以上經主管教育行政機關考核認為成績優良者；

5 具有精練技術者（專適用於勞作科教員）。

(三) 師範學校教員：

1 國內外師範學院或師範大學畢業者；

2 國內外大學研究院所研究期滿得有碩士或博士學位者；

3 國內外大學教育學院或其他各院系畢業會修習教育學科二十學分以上有證明書者；

4 國內外大學各院系高等師範本科或專科畢業後有一年以上之教學經驗者；

5 國內外專科學校（修業年限須在三年以上並係招收高中畢業生者）專門學校本科或大學專修科畢業後有二年以上之教學經驗者；

6 曾任師範或其同等學校教員五年以上，經主管教育行政機關考核認為成績優良並有專門著述發表者；

7 具有精練技術者（專適用於勞作科教員）。

(四) 簡易師範學校教員：

1 具有師範學校教員無試驗檢定規定資格之一者；

2 國內外大學各院系高等師範本科或專修科師範學院初級部或師範專科學校畢業者；

3 國內外專科學校（修業年限須在三年以上並係招收高中畢業生者）專門學校本科或大學專修科畢業後有一年以上之教學經驗者；

4 曾任簡易師範或其同等學校教員五年以上經主管教育行政機關考核認為成績優良者；

5 具有精練技術者（專適用於勞作科教員）。

四、具有左列資格之一者，得受試驗檢定。

(一) 高級中學教員：

1 國內外大學各院系畢業者；

2 國內外專科學校（修業年限須在三年以上並係招收高中畢業者）專門學校本科或大學專修科畢業後有一年以上之教學經驗者；

3 檢定合格之初級中學教員，在檢定後有一年以上之教學經驗者；

4 曾任高級中學教員三年以上者；

5 具有精練之藝術技術技能者（專適用於圖畫音樂教員）。

（二）初級中學教員：

1 國內外專科學校（包括五年制專科學校）專門學校或大學專修科畢業者；

2 與高級中學程度相當學校畢業後有二年以上之教學經驗，並對所受檢定學科確有研究成績或有專門著述發表者；

3 曾任初級中學教員三年以上者；

4 具有精練之藝術技術技能者（專適用於圖畫音樂教員）。

（三）師範學校教員：

1 國內外大學各院系畢業者；

2 國內外專科學校（修業年限在三年以上並係招收高中畢業生者）專門學校本科或大學專修科畢業後有一年以上之教學經驗者；

3 檢定合格之簡易師範學校教員，在檢定後有一年以上之教學經驗者；

4 曾任師範學校教員三年以上者；

5 具有精練之藝術技術技能者（專適用於圖畫音樂教員）。

（四）簡易師範學校教員：

1 國內外專科學校（包括五年制專科學校）專門學校或大學專修科畢業者；

2 與師範學校程度相當學校畢業後有二年以上之教學經驗，並對所受檢定學科確有研究成績或有專門著述發表者；

3 曾任簡易師範學校教員三年以上者；

4 具有精練之藝術技術技能者（專適用於圖畫音樂教員）。

五、試驗檢定之應試科目，依照部頒中學師範學校教員檢定規程第八條之規定辦理之。

六、申請檢定教員，須於規定期間親來上海市教育局（上海林森路馬當路口）辦理登記手續，呈繳下列各件：

（一）畢業證書或修業證書；

（二）服務證明書；

（三）著作（無著作者缺）；

(四)最近二寸半身照片三張(無試驗檢定祇須二張)。

七、檢定試驗定於 年 月 日起舉行考試，日程及地點另定之。

八、檢定合格與否，另行登報揭示之。

九、呈繳證件經審查後，定期發還。

十、檢定合格證書於揭示後填發之。

三十五年三十六年秋季連續舉辦檢定兩次，計第一次申請檢定者一九二五人，無試驗檢定合格者一六五四人，試驗檢定合格者七人。第二次申請檢定者一四七七人，無試驗檢定合格者九八五人，試驗檢定合格者八人，今後將繼續舉行，藉以整齊師資。

至於在校服務多年之教師，亦已遵照部頒辦法，責令各校填報，經審核後，予以獎勵。計本市私立各校填報應予以獎勵之教師，共計三六一人，經審核結果，在同一校連續服務滿二十年以上者一一一人，滿十五年以上者一〇五人，滿十年以上者一四五人，正在分呈教育部市政府與以獎勵。

(六)學籍之整理與補救 上海市自淪陷以來，所有簿冊檔案，蕩然無存，在學學生之學籍，漫無稽考，已畢業者又因政府西遷，失却聯絡，所發證書，均未驗印。而敵偽設立及未立案各校畢業者，為數亦頗衆。是以復員以後中等教育最繁重而最切要之工作，厥為學籍之整理與補救。先從在學學生入手。製定學籍片，訂定填報學籍須知，責令各校填報，於三十六年更規定轉學證書格式，藉以簡便行查手續，於三十七年修訂中等學校呈報學生學籍須知及表式，通令各校遵行。在學學生學籍，大致就緒。

## 上海市中等學校呈報學生學籍須知

三十七年二月  
上海市教育局訂

一、凡市立及已立案之私立中等學校，每學期開學後一個月內，均應呈報學生學籍。遲報或呈報不合規定者，不予審核。

二、各校學生學籍，應造具左列各件，由校長備文呈報：

1. 新生，插班生，復學生，休學生，退學生，及各級在學學生名冊。(第一次呈報學籍時，在學學生，應照新生名冊全部填報。)

2. 新生及插班生，每生填報學籍片一張。(經本局核准學籍者免。第一次呈報學籍時，凡在學學生，不論新生舊生，應全部填報學籍片。)

3. 新生及插班生之學歷證明文件。(本市學生，以經本局驗印之畢業證書或合於規定之轉學證書為有效。第一次呈報學籍時，在學學生，應全部附呈。)

4. 外埠來學學生學歷證件是否實在，由各校備文向各生原校主管教育行政機關行查，並請其逕復本局，以憑核辦。

三、各校呈報學生學籍，應注意左列各項：

1. 各項名冊及學籍片等，均應合於規定格式。







關於抗戰期間已立案各校之畢業生，則擬訂呈驗畢業證書辦法，由各校呈報歷年畢業生成績底冊，填寫畢業證書，分期呈請驗印。為慎重計，由督學向各校核對無誤，始准驗印。自舉辦以迄於今，計經核驗之證書凡二萬七千五百餘張，大致業已結束。其畢業於敵偽設立之學校與未立案之學校者，則遵部令訂定甄審辦法，舉行甄審。茲將三次甄審結果統計如左：

### 上海市教育局辦理收復區中等學校畢業生甄審統計

甄審期別	申請甄審人數	甄審結果	備註
第一次甄審	三八八人	合格二四二人	本市畢業甄審合格者二一六人
第二次甄審	五四七人	合格四二二人	本市畢業甄審合格者三三八人
第三次甄審	二五九二人	合格二二四五人	本市畢業甄審合格者一八七五人
合計	三五二七人	合格二九〇八人	本市畢業甄審合格者二四二九人

### 上海市委託

南京市  
北平市  
安徽省

### 代辦收復區中等學校畢業生甄審統計

代辦機關名稱	甄審合格人數	備註
南京市教育局	二一人	
北平市教育局	二一人	
安徽省教育廳	一一人	
合計	二四人	

茲為救濟本市敵偽設立中等學校畢業生因匪亂關係未經甄審者，補辦甄審一次。已訂定辦法，定於六月一日開始登記，七月十四日至十六日考試。

(七) 私立中等學校之補助費，戰前原有規定，寓獎勵於補助之中，意至善也。復員以來，市府經費支絀，雖有私校補助費之規定，數額極少，實無補於實際。茲特將歷年補助費之支付數額列表於左：

### 上海市復員後私立中等學校補助費發放一覽表

補助費名稱	金額	發放時期		發放學校數	受補助人數 或班級總數	每人或每班補助數			備註
		會計年度	學校年度			高	中	初	
私立中等學校補助費	六一、三一〇、〇〇〇元	三十五年五月份	三十四年度第二學期	一九一校	三九四四人	二〇、〇〇〇元	二〇、〇〇〇元		
私立中等學校補助費	三三三、五二〇、〇〇〇元	三十六年度五月份	三十五年第二學期	二二五校	一五〇五級	二六〇、〇〇〇元	二〇〇、〇〇〇元		

說明：(1)私立中等學校補助費，係專為補助教職員之用。

(2)三十五年度所發補助費，受補助教職員，專任者二一八七人，兼任者一七五七人，合如上數（兼任教員二人作專任一人計算）。

(3)三十六年度所發補助費，受補助班級初中為九六三級，高中為五四二級，合如上數。每校依其班級數分配所得，由各校自行平均分配與各教職員。

(八)學雜費之規定 市立學校，原以不收學雜費為原則。以常年教育經費之不足，而教師生活清苦，不得不酌收費用，藉資挹注。茲特將自復員以來市立中等學校每學期收費數列表如左：

### 上海市市立中等學校復員後每學期學雜費變動表

校別	費別	高				中				初			
		三十四年度	三十五年度	三十六年度	三十七年度	三十四年度	三十五年度	三十六年度	三十七年度	三十四年度	三十五年度	三十六年度	三十七年度
市	師範	保費	1,000元	1,000元	1,000元	1,000元	1,000元	1,000元	1,000元	1,000元	1,000元	1,000元	1,000元
		補充修業費	1,000元	1,000元	1,000元	1,000元	1,000元	1,000元	1,000元	1,000元	1,000元	1,000元	1,000元
		賠償準備金	1,000元	1,000元	1,000元	1,000元	1,000元	1,000元	1,000元	1,000元	1,000元	1,000元	1,000元
	職業	保費	1,000元	1,000元	1,000元	1,000元	1,000元	1,000元	1,000元	1,000元	1,000元	1,000元	1,000元
		補充修業費	1,000元	1,000元	1,000元	1,000元	1,000元	1,000元	1,000元	1,000元	1,000元	1,000元	1,000元
		賠償準備金	1,000元	1,000元	1,000元	1,000元	1,000元	1,000元	1,000元	1,000元	1,000元	1,000元	1,000元
	中	保費	1,000元	1,000元	1,000元	1,000元	1,000元	1,000元	1,000元	1,000元	1,000元	1,000元	1,000元
		補充修業費	1,000元	1,000元	1,000元	1,000元	1,000元	1,000元	1,000元	1,000元	1,000元	1,000元	1,000元
		賠償準備金	1,000元	1,000元	1,000元	1,000元	1,000元	1,000元	1,000元	1,000元	1,000元	1,000元	1,000元
	學	保費	1,000元	1,000元	1,000元	1,000元	1,000元	1,000元	1,000元	1,000元	1,000元	1,000元	1,000元
		補充修業費	1,000元	1,000元	1,000元	1,000元	1,000元	1,000元	1,000元	1,000元	1,000元	1,000元	1,000元
		賠償準備金	1,000元	1,000元	1,000元	1,000元	1,000元	1,000元	1,000元	1,000元	1,000元	1,000元	1,000元

說明：1.三十四年第一學期係在復員前故暫不計入。

2. 其他一項，為衛生費、圖書體育費、及律師金。
3. 三十六年度第二學期，師範、助產、護士職校，補充修置費免收。
4. 導師金及留額金自三十五年度第二學期起免收。

至於私立中等學校之收費，戰前本無規定，其所收數額之多寡，亦至為不一，且相差頗鉅。自百物高昂，民生凋弊，為教師者，幸苦所入，難維一家數口之生計，為家長者無力負擔鉅額之子女教育費，主管機關迫於事勢，因有收費標準之規定。又為搶救失學青年計，除規定各校百分之二十五免名額外，更由清寒學生學費補助辦法，而擴大組織，聯合各界，成立清寒學生統一獎學金籌備委員會。茲就復員以來私立中等學校每學期收費標準及免名額百分比列表於左，而附列三十四年度第一學期私立中等學校清寒學生學費補助辦法，及歷年清寒學生獎學金委員會核給中等學校學生獎學金名額及數值表。

### 上海市復員後私立中等學校歷年學費免費標準一覽表

項 目	三十四年度		三十五年		三十六年度		
	第一學期		第二學期		第一學期		
	高中	初中	高中	初中	高中	初中	
免名額學生總數百分比	最高	10-400元	最高	100-000元	最高	1-100-000元	
	最低	10-300元	最低	100-000元	最低	1-100-000元	
免名額學生總數百分比	最高	10-400元	最高	100-000元	最高	1-100-000元	
	最低	10-300元	最低	100-000元	最低	1-100-000元	
		一五%		二〇%		二五%	

說明：1. 學校歷史悠久、設備充實、辦理完善、經濟公開者，照最高額收費。

2. 學雜費係指學費雜費及其他臨時費用之總數，宿費並未列入。

### 上海市教育局三十四年度第一學期私立中等學校清寒學生學費補助辦法

- (一) 本局為補助私立中等學校清寒學生學費使免失學起見，特訂定本辦法。
- (二) 受補助學生以家境確屬清寒，並合於左列各項者為限。
  1. 學業操行成績列乙等以上者；
  2. 所肄業學校曾經本市教育主管機關立案或呈准開辦者；
  3. 未領受其他方面同性質之補助費者；

(三) 補助數額初中學生每人法幣壹仟伍百元，高中學生每人法幣貳仟元，以一次為限。

(四) 此種補助由肄業學校組織審查委員會，就應受補助學生填具左列表式（用八開毛邊紙），於 月 日以前，由校長備

文呈報本局，代為申請。其名額，每一學校，最多不得超過在校學生總額百分之十。

### 上海市私立

### 中學清寒學生學費補助申請表

校長

簽字  
蓋章

學生姓名	性別	高中或初中	年級	學生姓名	家長姓名	職業	本地	詳細住址	備註

- (五) 填報前項表格，應詳細考察學生家庭實況，以最需要者列前，順次編排。應受補助學生名額，由本局通盤核定。
- (六) 經核定受補助學生，由本局發給申請學校空白收據，交學生家長填寫蓋章彙齊，代向本局總務室具領。
- (七) 受補助學生，如本學期學費未繳或未繳齊，此項補助費應即補繳學校。
- (八) 學校對於前項手續應謹慎辦理，本局得隨時派員抽查，如有徇私作弊情事，校長應受處分。
- (九) 本辦法經局務會議通過後公佈施行。

### 上海市歷年核發助學或獎學金額及人數一覽表

發放機關	發放時期	別	發放總金額	受助或受獎學生人數
本局	局三十四年度第二學期	私立中等學校清寒學生學費補助金	四、六〇一、五〇〇元	二、七三一人
上海市清寒學生貸金委員會	三十五年度第一學期	私立中等學校清寒學生學費貸金	一〇六、五五〇、〇〇〇元	七七六人
上海市獎學金統一審核委員會	三十六年度第一學期	公立中等學校清寒學生獎學金	一九〇、二五〇、〇〇〇元	六九〇人
上海市獎學金統一審核委員會	三十六年度第一學期	私立中等學校清寒學生獎學金	一、〇八二、六〇〇、〇〇〇元	一、六三六人
上海市獎學金統一審核委員會	三十六年度第二學期	公立中等學校清寒學生獎學金	五八八、七〇〇、〇〇〇元	八四一人
上海市獎學金統一審核委員會	三十六年度第二學期	私立中等學校清寒學生獎學金	二、二五七、五〇〇、〇〇〇元	一、八三九人

本學期且執行市參議會之決議案，為積極救失學青年計，分令各區填報失學青年，藉謀澈底之對策。

(九) 學術之研究 自復員以來，為謀教師之進修，每年暑期舉行中等學校教師暑期講習會，曾舉行二次。特將每屆開講課目聽講人數列表於左。

### 上海市教育局主辦中等學校教員暑假講習會歷屆各科參加聽講人數表

科 目	聽 講 人 數	
	三十五年度	三十六年度
國 文	二七人	三七人
英 文	四人	一四人
數 學	二三人	一七人
物 理	一四人	七人
化 學	一五人	八人
歷 史	一六人	二三人
地 理	九人	一〇人
生 物	八人	九人
中 國 史	四七人	六二人
原 教 育	三七人	二五人
訓 育	二二人	四八人
體 育	一三人	二一人

為練習學生演說技能推行國語運動，曾於三十五年十一月舉辦中等學校學生國語演說競賽。為提倡體育，曾舉行中等學校學生運動會。為提高中等學校學生研究科學興趣起見，曾定於本年暑假開始時舉辦上海市中等學校自然學科成績展覽會，辦法附列於左。

### 上海市中等學校自然學科成績展覽會辦法

- 一、上海市教育局（以下簡稱本局）為提高中等學校學生研究科學興趣起見，舉辦上海市中等學校自然學科成績展覽會。
- 二、展覽科目以算學、物理、化學、生物、博物（包括植物、動物、礦物）、生理及自然地理等七科為範圍，出品種類規定如左。
  - 甲、學生出品：（1）自製實驗器械；（2）自製標本；（3）自製模型；（4）自製圖表；（5）實驗報告；（6）各科筆記；（7）照片；（8）其他。
  - 乙、教師出品：（1）創作實驗器械；（2）著作；（3）自編教材；（4）自製教具；（5）其他。
- 三、凡本市市立及已立案之私立中等學校均應參加。
- 四、定三十七年七月十日及十二日為展覽日期。
- 五、展覽地址：（1）廣西路六六號市立格致中學；（2）西藏南路一七五號私立中法中學；（3）山海關路四四五號市立育才中學。
- 六、參加學校，須自六月十五日起，至三十日止，備函報告出品陳列所需平面及壁面面積（以平方呎計）。連同出品清冊（格式見後），送經本局中等教育處登記，領取出品標籤，與出品陳列須知。於開幕前一日，依照指定地位，自行派員送會陳列保管，結束後收回。

### 上海市中等學校自然學科成績展覽會 立 出品清冊

科 目	類 別	品 名	數 量	出 品 人 姓 名	學 生 或 教 師 編 號	號 數	備 註

- 七、本會設會務委員會主持之。由局長任會長，中等教育處處長任會務主任，內分登記、佈置、保管、招待、文書、事務、會計、出納等八組。各組設主任一人，幹事若干人，由局長就局內職員及所屬中等學校教職員指派之。
  - 八、本會設評判委員會，由局長聘請科學教育專家九人至十五人組織之，評判標準另訂。
  - 九、各校送會陳列出品，經評判委員會審查成績認為優異者，團體給予獎狀，個人給予獎章。
  - 十、本辦法經本局第七十八次局務會議通過施行。
- 為增進中等學校學生研習興趣，並補充其學識，特設置中等學校特約講座，其辦法錄後。

### 上海市教育局設置中等學校特約講座辦法

- 一、本局為增進中等學校學生研習興趣並補充其學識起見，特設置中等學校特約講座。
  - 二、本講座講師由本局延聘教育專家及各科專門學者擔任之，每學期改聘一次。
  - 三、講師姓名、住址、講演時間及講題，由本局洽定後公佈。
  - 四、申請舉行本講座之學校，暫以辦有高中，或相當高中班級之學校為限。
  - 五、每次申請舉行本講座之學校，須於二週前開列擬請講師之姓名與講題，具函本局中教處接洽。
  - 六、舉行本講座，每次以一小時為限。講堂佈置與秩序維持，由申請學校負完全責任。
  - 七、講師酬金，由本局擔負。每次舉行，由申請之學校備車接送。
  - 八、本講座每次舉辦後一週內，由申請學校將聽講紀錄送經講師訂正後，繳送本局中教處彙集刊印。
  - 九、本辦法經本局局務會議通過後施行。
- 此外尚有數學研究會，地理研究會，訓導研究會等，皆在陸續推進中。
- (十) 外僑學校之登記 外僑之在本市設立學校者有美僑英僑俄僑猶僑等，為便於管理計，業已訂立辦法，呈准教育部市政府備案，督促各外僑學校來市教育局登記，其管理辦法及填報表附錄於后。
- (十一) 市立中等學校歷年校舍設備之擴充 戰前市立中等學校，有敬業務本洋涇吳淞市北暨新陸師範共六所，戰時各校物質設備損毀殆盡。復員後除恢復上開各校並接辦前工部局立後為偽市立之晉元育才格致緝獲第一女中五校外，三年來復先後增設復興陸行高橋市西楊思真如江灣等七中學，與工業助產護士農業商業等職業學校六所，及女子師範一所，專科學校四所，祇以量的擴充增多在市庫支絀情形下，各校設備不能不仰賴學生家長地方父老及熱心教育人士捐助，藉臻完善，其中尤以陸行中學七寶農校高行農校楊思中學真如中學高橋中學等校校舍校地之完成，幾全部得力於各方輸將，茲調製統計表式於后，以見一斑。



# 上海市外僑學校管理辦法 上海市教育局訂

## THE SHANGHAI BUREAU OF EDUCATION

### REGULATIONS GOVERNING FOREIGN SCHOOLS IN SHANGHAI

上海市中等教育概況

1. 外國私人或私法人得在本市設立教育其本國子女之中等以下學校(以下簡稱外僑學校)  
Foreign citizens or institutions are allowed to found in Shanghai schools up to the level of high school to educate their children.
2. 外僑學校應向市教育局辦理登記  
All foreign schools are required to register with the Bureau of Education.
3. 市教育局得隨時派員視察外僑學校  
All foreign schools are subject to inspection by the Bureau of Education.
4. 外僑學校不得招收中國學生  
Foreign schools are not allowed to take in Chinese students.
5. 外僑學校應填報規定事項  
All foreign schools are required to submit reports in prescribed form to the Bureau of Education.
6. 已登記之外僑學校由市教育局頒發登記證書  
All foreign schools that have their applications for registration accepted will have a certificate from the Bureau of Education.

## 上海市外僑學校填報表

### REGISTRATION FORM FOR FOREIGN SCHOOLS

校 名  
Name of School.....  
(Name in Chinese).....

校 址  
School Address and Tel.....

程 度  
Grade.....

設立人或設立法人代表  
Founder of  
Representative of founders.....

姓 名  
Name.....

國 籍  
Nationality.....

職 業  
Occupation.....

住 址  
Address and Tel.....

校長及重要教職員  
Names of Principal and  
Important Faculty.....

各級學生名冊  
Names of Students in each Class.....

備 註  
Other Information.....

本市市立中等學校歷年擴充校舍設備經費比較表

年 別	共 計	校 地	房 屋	圖 書	儀 器	校 具	總 計	
							小 計	自籌經費
三 十 三 年 度	40,375,437,231	1,150,334,703	11,533,576,450	493,027,791	775,287,588	26,463,230,702	小 計	8,645,703,524
	27,550,450,815	160,000,000	7,441,609,400	259,553,011	289,156,103	495,345,310	市府經費	27,550,450,815
三 十 四 年 度	4,179,332,592	21,400,000	1,532,744,650	90,054,780	278,632,085	25,627,619,300	學生繳費	4,179,332,592
	288,210,750	22,500,000	15,000,000	73,380,000	207,499,400	340,266,092	自籌經費	192,032,210
三 十 五 年 度	47,652,540	—	—	108,510,518	46,080,000	96,049,232	小 計	47,652,540
	48,505,000	22,500,000	15,000,000	107,743,000	11,580,000	72,709,210	市府經費	48,505,000
三 十 六 年 度	3,785,235,104	397,784,700	2,739,843,100	180,061,711	135,054,333	382,491,260	小 計	1,734,137,664
	1,087,051,040	160,000,000	1,230,394,400	57,219,711	56,309,803	240,273,650	市府經費	1,087,051,040
三 十 七 年 度	921,033,493	237,784,700	641,608,700	49,226,000	—	33,377,000	自籌經費	921,033,493
	36,302,002,377	760,050,000	8,773,733,350	184,375,562	594,153,195	25,984,690,270	小 計	6,719,483,950
三 十 八 年 度	26,413,717,235	—	6,221,225,000	94,630,300	221,266,200	182,362,450	市府經費	26,413,717,235
	3,168,501,152	21,400,000	654,894,650	66,151,262	165,387,595	25,505,843,728	學生繳費	3,168,501,152
三 十 九 年 度	738,650,000	—	1,902,613,700	23,554,000	207,499,400	296,484,092	自籌經費	738,650,000

附註：本表依照各市立中等學校法數字統計

總之，本市中等教育自復員以來，經二年餘之時間整理扶植，固絕少成績可言，然已可告一段落。今後自當就人力與財力之所能及以謀改進，其有於過去期間中未能成事與夫應舉辦而未及舉辦者，尤當於最近期內完成之。且年來市私立校之團體活動日見擴展而健全，市校有校長座談會，私校有中小學校長聯合會，及貫通公私立中等學校之中等學校協進會。教師尚有聯誼會，研究會。及福利促進會等，羣相策勵，休戚相關，頗能發揮團體之精神，共謀校務之發展，教學之改進，與教育行政當局以莫大之助力，而收事半功倍之效。

## 六 中等教育之回顧與展望

吾人欲展望將來，必先追溯既往。深覺上海設校已百年，衡量其成績，實屬有限。推原其故，厥有數端。

(一)由於封建思想之深入人心。階級制度雖已破除，士大夫觀念，猶留存於腦際。以讀書為進身之階，視百工為賤役。且自改組以來，書院個別教授，師生間雍和肅睦之精神，日漸消沉，竟有視學校為知識販賣所者。教育之不能轉移風尚以此，職業教育之不能發達以此，畢業即失業亦以此。

(二)由於上海五方雜處，外力擴張，影響習性，趨驚社會，目光太短。乃着重於一科二科之訓練，而忽略其實知識之探求。至於人格之陶冶，公德之培養，體魄之鍛鍊，凡足以求其身心平衡發展者，每被忽視。上海為通商大埠，終覺商業意味太重，是以教育難云發達，成績自屬有限也。

(三)由於求學者仰慕虛榮，好高鶩遠；躡等取巧，冀其速成，遂成遊離份子，影響教學太甚。嘗考各校學生有二三學年中，轉學四五次者，其流動性之大，已可想見。其躡等取巧，不務實學，尤為大病。

(四)由於家庭與學校脫節，學校與社會脫節，社會之所需求，非學校之所培育；而學校之所陶冶，又難敵社會之薰染。至於家庭，非愛之過殷，則放縱太甚，一暴十寒，隨成隨毀。期其有所成就，不亦難乎。

(五)由於課業之未能調節得宜。一級學生，智力不齊，教學上常感莫大困難。而上海各校，每有所偏執，課業太重。任意填塞，固難免囫圇吞棗，食而不化；強使齊一，更感斷喪生機，背道而馳。

茲以各校環境之不良，設備之不全，師資之尚未臻於齊整，以及先天後天之種種缺憾，其有待夫改進者正多，且至為殷切。茲特列舉數端，以為今後努力之標的，庶幾負起中等教育之使命。

- (一)市立中學要能與私立中學平衡發展。
- (二)職業中學要能與普通中學平衡發展。
- (三)多增學級，少增校數。
- (四)每校要有自建適用之校舍。
- (五)每校要有合用充足之設備。
- (六)私立中等學校要有負責之校董會，與可靠之資產或資金，不以學費收入為經常開支之唯一來源。
- (七)師資要有過半數以上曾受專業訓練，並矢志終身服務教育者。
- (八)校長要能專職。
- (九)學校行政要能應用科學方法處理，須確能增進教導實際效能。
- (十)教學要確能使青年身心平衡發展。培養其自學能力與習慣，並應隨時提示綜合知識。
- (十一)訓練要確能增進學生自治能力，並使其了解生活之意義，發揮其生命力。
- (十二)體育要確能使學生身體正常發展。

第二編 概況

中學概況

甲 概述

一、中學之擴展與類別 本市中學，設立於民國紀元以前者三七校，設立於民元後抗戰前者一〇八校，設立於復員以後者七三校，共計二一八校，茲就其設立年代列表如左：

設立年代	校 數		合 計	備 註
	市 校	私 校		
民元以前	5	32	37	民元前之市校係指市立數業中學校保安中格致中學等元中學之前身而言除敬業務本外餘均係復員後接收改組設立者
民 1 年		5	5	
民 2 年		1	1	
民 3 年	1		1	
民 4 年				
民 5 年				
民 6 年				
民 7 年		3	3	
民 8 年				
民 9 年		1	1	
民 10 年				
民 11 年				
民 12 年		5	5	
民 13 年	1	3	4	
民 14 年		8	8	
民 15 年		1	1	
民 16 年		5	5	
民 17 年		5	5	
民 18 年		1	1	
民 19 年	1	3	4	
民 20 年	1	3	4	
民 21 年		4	4	
民 22 年		6	6	
民 23 年		3	3	
民 24 年		4	4	
民 25 年		6	6	
民 26 年	1	8	9	
民 27 年		17	17	
民 28 年		17	17	
民 29 年		4	4	
民 30 年		5	5	
民 31 年		6	6	
民 32 年		5	5	
民 33 年		7	7	
民 34 年		9	9	
民 35 年	7	16	23	
民 36 年	1	6	7	
民 37 年		1	1	
民 總 計	18	200	218	

其類別，若以程度言，高初中合設者凡一四五校，單獨設立之初級中學凡七二校，單獨設立之高級中學一校，若以學生之性別言，男女兼收之中學一五五校，單收男生之中學一九校，單收女生之中學四四校，至以設立者分類，前已言及，茲不贅。

二、學校數與學生數與戰前之比較 據二十五年統計，本市公立中學計一三三二校，學級一一二二級，學生三九、七二六人，現在本市中學有案可稽者已達二一八校，學級一七八四級，學生八三三八七人，與戰前比較，幾增一倍，本市中學教育數量之發展，已可概見，茲為明瞭其發展實際情形起見，將本市中學之學校數與學生數與戰前列表如左，以資比較。

表(1)

類別	戰前	現在	增加量
學校數	一三二	二二八	八六校
學級數	一一二二	一七八四	五七二級
學生數	三九七一六	八三三八七	四二六七一人

表(2)

類別	戰前	現在	增加量
平均每校學級數	九、一級	八、二級	減少〇、九級
平均每級學生數	三三、八人	四六、七人	一三、九人
平均每校學生數	三〇〇、九人	三八二、五人	八一、六人

三、中學之分佈 本市中學分佈情形，市區密於郊區，尤密集於市中心。此種現象之造成，由於自然趨勢十之四，由於抗戰初潮競相遷入舊租界復校十之六。環境繁雜，原非教育理想之境地。故年來添辦市立中學，如楊思，陸行，高橋，真如，江灣等校，均置於市郊，期得優美之環境，而作合理之分佈。茲將本市中學按行政區域，列成分佈表如左：

上海市中學分布狀況一覽表

區別	校數	區別	校數	區別	校數	區別	校數
黃浦	一三	老開	六	邑期	五	蓬萊	一二
泰山	一四	盧灣	一七	常熟	一六	徐匯	五
吳淞	九	靜安	二七	新成	二一	江灣	一二
普陀	四	閘北	五	海寧	四	虹口	九
川北	六	匯山	八	榆林	四	楊浦	三
新市		江灣	五	吳淞	二	大場	
新滙		漕涇		馬橋		塘灣	
楊思	三	洋涇	五	高橋	二	真如	一

四、學校之校舍與容積 本市中學校舍，自建者一〇一校，租賃者九八校，租賃兼自建者一九校。自建者固皆合乎標準，應予利用。租賃校舍，類如住宅建築，其尺寸大小，採光通氣，均不甚適合。且租賃者大都面積狹小，無法擴展，各項活動場所，均無從如。茲將校舍產權及各校所佔地畝列表如左：

類別	校別			總計	類別	校別		
	市	私	合			市	私	合
自建者	一八	八三	一〇一	一八	租賃兼自建者		一九	一九
租賃者		九八	九八		計	一八	二〇〇	二一八

至言其容積，若以校舍間數之多寡作統計可得右表：

地 畝	校 數		
	市	私	合
五畝以下者		一二六	一二六
十畝以下者	二	三六	三八
十五畝以下者	四	五	九
二十畝以下者	二	七	九
二十五畝以下者	三	七	一〇
三十畝以下者	三	五	八
三十五畝以下者	二	三	五
四十畝以下者		二	二
四十五畝以下者		一	一
五十畝以下者			
五十五畝以下者		一	一
百畝以下者	二	六	八
百畝以上者		一	一
總 計	一八	二〇〇	二一八

若以學校作統計，可得左表：

校舍間數	校 數		
	市	私	合
20間以下者		89	89
20—25間者		23	23
26—30間者		28	28
31—35間者		14	14
36—40間者	1	8	9
41—45間者	3	5	8
46—50間者	2	6	8
51—100間者	6	16	22
101間以上者	6	11	17
總 計	18	200	218

上海市中等教育概況

學生數	校數		
	市	私	合
100 名 以 下		23	23
200 名 以 下		50	50
300 名 以 下	2	34	33
400 名 以 下	1	32	33
500 名 以 下	1	17	18
600 名 以 下	1	17	18
700 名 以 下	2	5	7
800 名 以 下	7	7	14
900 名 以 下		3	3
1000 名 以 下	1	3	4
1000 名 以 上	3	9	13
總 計	18	200	218

以學生數作統計，可得左表：

學 級 數	校 數		
	市	私	合
2 學 級		7	7
3 學 級		48	48
4 學 級		13	13
5 學 級		13	13
6 學 級	1	25	26
7 學 級	1	21	22
8 學 級		10	10
9 學 級		13	13
10 學 級	1	7	8
11 學 級	1	6	7
12 學 級	1	7	8
13 學 級		5	5
14 學 級	1	4	5
16 學 級	1	2	3
17 學 級		3	3
18 學 級	5	1	6
20 學 級 以 上	6	10	16
總 計	18	200	218

五、教學設備 本市中學經八一三抗戰，滬市淪陷，毀損慘重，復員以還，又以經費支絀，未能大量補充，更因多數學校集中一區，限於環境，無法擴展。故教學設備，除少數歷史悠久，規模宏大者，建有圖書館科學館體育館，圖書儀器標本掛圖運動器械衛生用品以及各種教具堪稱完備者外，求其普遍的充實與完善，實有待夫今後之努力。惟各校中頗具有特殊設備者，如最新式之家事實習設備，如毛玻璃黑板之裝置等，不勝列舉，茲不再贅。僅就其各項設備，統計如左：

設備項目	校數
運動場	200
校園	65
游泳池	4
健身房	9
田操場	3
大禮堂	159
圖書室	211
儀器室	206
特殊教室	101
浴室	59
防火設備	5
校車	23

六、行政組織與經費 本市中學行政組織，市立者悉照部頒法令辦理。惟私立中學規模較大，學級多至二十以上者，為適應實際需要，稍有出入。各種會議如校務會議，各學科會議等，均依法組織，準時舉行。學級編制，則除極少數學校以傳統關係，中小學一貫編制，及擬試行六年一貫制外，無不遵照法令，實行三三制。

學校經費，市立中學，原由市府按預算撥給。惟際此市庫支絀，無力增加，而物價高漲，教師生活堪虞，不得不酌收設備費教師進修費，藉資挹注。私立中學，則除少數中學由董事會撥補外，幾全賴學雜費之收入，作經常與臨時之開支。本局為求各私立學校經濟絕對公開計，規定教職員薪給不得少於總收入百分之七十五，辦公費最多不得超過百分之二十五。其他如建修理等費責成董事會負責籌措。並責令各校組織稽核委員會稽核帳目，每學期例需填報收支預報表，及收支實況表。其稽核委員會組織規程，募捐監督規則及各種報表格式，均見總說。

七、教職員之聘任與待遇 本市中學教職員，現共有五，四二五人，市立中學之教職員，概由校長延攬擬聘人員，報請本局核聘，按其資歷，敘定薪級。私立中學，則由各校長延聘呈報本局備案。據調查統計，本市教職員，以性別言，男多於女，惟市立第一女中，教職員五十餘人，男性者不滿十分之二，此為該校建校以來之傳統精神，未可據以衡量一般學校。至其資歷與經歷，則統計如左：

資歷	教職員數
留學回國	258
國內大學畢業	1567
專科學校畢業	778
其他	2856
總計	5459



服務年數	教職員數
10年以下	3196
10—15年	816
15—20年	693
20年以上	754
總計	5459

附註：中學教員檢定合格者計二三一九人，約佔總數之百分之四十二強。

本局復員以來，中學教師檢定已舉辦兩屆，合格者計二千五百餘人，尚不及全市中學教師之半，可見中學教師檢定，尙應繼續舉行。檢閱其資歷與經歷，則知大學教授講師，歐美留家專家，任教於本市著名中學者，頗不乏人。此固爲中學教育之良好現象，惟兼課者頗衆。專家名師，數校爭聘，雖爲形成兼課之一因，然薪給過低，一校所得，難維一家最低限度之生活，迫於生計，乃不得不兼課以謀補助，實亦人情之所至不得已，故非改善待遇，欲使專任，確非實際所可能。試觀市立中學教職員待遇標準表（見總說）最高級底薪爲三百六十元按三一萬倍計算，每月所入，不過壹仟玖百伍拾叁萬元，其窮困已可想見。至於私立中學教職員，其薪給標準，大都視各校經濟狀況量入爲出，自行訂定。是以最高者，每月所入二千萬元以上，最低者尙不足四百萬元。所幸年來發給辦法，因物價動盪而改善。有於開學後一次發清者，有分二次發清者，有先發二三個月，其後按月發給者，始終按月發給者已不多見。而每學期給薪月數，市校固皆以六個月計，私校則六個月計者自屬多數，惟亦間有七個月八個月九個月計者。戰前私校以五個月計薪者，現已絕無僅有。

八、教學與訓導 本市中學課程，大都遵照部頒標準，惟以歷史與環境之關係，授課時數，每多超過規定。而以校舍狹小，設備簡陋，教師學生，不能作緊密之聯係，上課則來，下課則去，傳授之時間多，研習之時間少。教師迫於生活，兼課風行，缺陷尤甚。益以復員以來，經濟拮据，圖書儀器，無法補充，科學實驗，往往徒具虛名，而初級中學之勞作圖畫音樂各科似已廢置。本局爲謀補救計，已設立理化中心站，以供各校學生分組輪流實驗。各科用書，大都採用審定本，惟亦有教師自行編著者，數理化各科，間有採用西文本者。此其教學之大概。以言訓導，則各校雖各有訓育主任訓育人員或級任導師之設置，各有訓導綱領與實施細則之訂立，學生方面或有自治機構之組織，考諸實際，除少數學校，其設備環境，足以供師生共同生活，訓育著有成效者外，餘皆以教師學生不能作緊密之聯繫，無甚成績可言。故如何改善環境，如何推動各項作業競賽表演或展覽，乃本市中學教導同人今後應予致力之三大目標。

# 乙 市立中學

## 1 敬業中學 校長陶廣川

校址 一、南市文廟路二〇〇號  
二、南市江陰街

電話(〇二)七〇二一四

**一 簡史** 原名敬業書院，為一私人講學之所。民國紀元前十年，始改為學校，定名敬業學堂。民國二年，改為上海縣立第一高等小學，十二年九月開辦初中，稱上海縣立初級中學。十七年秋，改名上海特別市立敬業初級中學，十八年秋，添辦高中，設普通科及師範科二科，並改名為上海特別市立敬業中學。二十年春，又改為上海市立敬業中學，民國二十年秋停辦師範科，改設土木工程科。二十六年，國軍西撤，改組為南方中學，三十四年十月復校。

**二 行政組織** 由校長主持全務行政，校長之下設教務主任、訓導主任、事務主任、各科主任及教務員、訓導員、事務員、會計員、文牘員、圖書管理員、儀器管理員、書記等，協助校長處理校政。並設校務會議、教務會議、訓導會議、事務會議、學科會議、升學就業指導委員會等，商決校內各項事宜。

**三 學級編制** 為一完全中學，共二十一班，初中一年級、二年級三年級各四班，高中土木工程科一年級一班，二年級一班，三年級一班，普通科一年級兩班，二年級兩班，三年級兩班。(均為秋季始業)

**四 教學概況** 各級課程參照部頒中學規程訂定，教材大致用國定本，亦有坊間出版之審定本者。教學方法，採討論式及自學輔導式，學生作業，視科而異。如作文、習字、筆記、繪圖、各種練習題演算實驗報告等，均規定種類分量。成績考查分平時成績，及考試成績，而考試又分小考大考，其次數視該科週時而定。由教由會計負責保管之責，收支因物價時有變動，頗難平衡。賬目每月須呈報主管機關核銷，並設有經濟稽核委員會負責審核之責。



### — 實 習 —

務處事前排定。記分照局頒規則辦理。指導會有升學就業指導委員會等。

**五 訓導設施** 設訓導主任，主持訓導事宜，各級設導師一人，分別實施中心訓練，級有級友會，其組織與活動綱要由學校規定。每級有固定時間，召開級會，導師出席指導。此外每週有週會，每日有升降旗、集會，作為團體訓練之用。個別訓練，由導師負責，對於學生家庭之環境與個性，皆有嚴密調查。課外活動，分課外閱讀、社會服務、課外運動、自治訓練，以及出版演說等項。獎懲辦法，除平日偶發事項應獎懲外，學期結束，作總行總評判一次，優者有獎，劣者有罰，其標準皆在事前訂定公佈。

**六 事務處理** 關於校具修置及保管等事，由事務處主持辦理。修置經費，一部份向學生徵收，一部份由市庫撥給。新舊校具，皆登入財產目錄，分室分人，負責保管，校工考勤，定有章則，由事務處辦理。

**七 經濟概況** 並無基金，經費除向學生徵收雜費，補充修置費外，全由市庫負擔。經費

八 校舍與設備 原有小東門藥市街校舍，已付兵燹，復員後，會借上海婦孺醫院一部份房屋上課，後以該院迭次索還，故於民國三十六年五月，在南市文廟路及江陰街，自建校舍，現已完工使用。惟因限於經費，所建校舍，仍不敷用。校內圖書約五千五百餘冊，理化儀器及顯微鏡等約五百餘件，工科測量儀器計四十餘件，生物標本現正付搜集製造。舊有者，則已毀於火，實驗室尚待擴充，衛生用品尚敷應用，衛生局每週並派有醫師來校担任診療事宜。

九 教職員與學生 職員(包括校長及各處主任)共十六人，教員四十人，全係專任。高中學生四〇三人，初中學生六〇三人。共計一〇〇六人。全係男生，不收女生，歷屆畢業生總數約三千餘人。

十 發展計劃 定有分期擴充設備計劃，舉凡關於增購理化儀器、生物儀器、圖書標本、建造大禮堂、廁所、教職員宿舍、裝置自來水、及購置課桌椅、繪圖桌、體育用品等，均列入計劃內。將來當視事實需要，及經濟能力，分一年為一期，或二年為一期，加以完成。

2 務本女子中學 校長楊明暉 校址 永康路二〇〇號 電話 七六四三二號

一 簡史 清光緒二十八年，吳懷久先生創辦務本女塾，學生僅七人。逾二年，來學者日眾。光緒三十二年，購買南市黃家園路舊營地十三畝有奇，於翌年自建校舍。民國元年，改為上海縣立第一女子中學。十七年度，始改歸上海市立。民國二十六年抗戰軍興，乃遷入第二區與第二區兩處租借民房，改名為私立懷久女子中學，繼續開學，而原有校舍已夷為平地矣。民國三十年十二月八日，日寇佔領舊租界地，形勢日非，乃毅然停辦。民國三十四年秋勝利後，開始復校。

二 行政組織

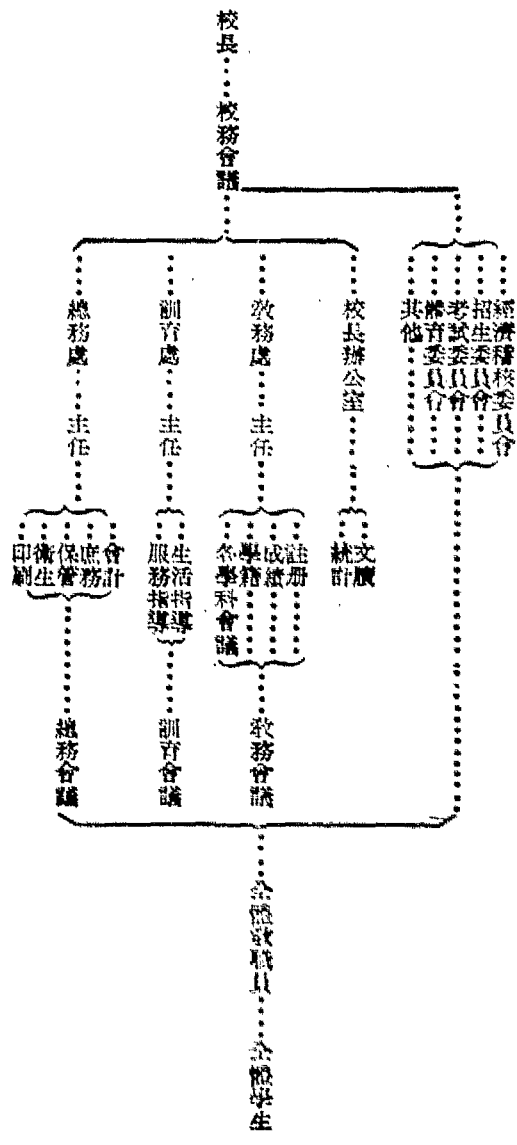

三 學級編制 分設初高中普通科兩部，初中每級分四組，高中每級分二組，共計十八班。

四 教學概況 根據教育部修訂課程標準，編排課程。教學方面，注重學生之自發自動，尤注意於實驗與觀察。各種練習，除書本上之習題外，另加補充練習題以期其熟練。體育與童軍方面，注重鍛鍊學生之健全體格，及養成嚴守紀律之習慣。至各科成績考查，除平日隨時發問或週試外，一學期舉行月考二次，季考與學期考試各一次。

五 訓導設施 各級設級任導師一人，指導級會活動，為學生批改生活週記、級刊材料。初中各級實行童子軍訓練。設立各項學術研究組及演講競賽會等，幫助學生個性之發展。平時注意勤惰、秩序、服裝清潔等事宜，按日檢查紀錄，每週考核。

六 事務處理 處事力求精細而敏捷，與各處互助合作，以求校務之發展。各項開支，採用節約，但並不因噎廢食，並力求物質設備完善，以助教育效力之增進。

七 經濟概況 由市教育局照核定數按月撥發具報核銷。

八 校舍與設備 黃家園原原有之校舍，全部

### 3 洋涇中學 校長 葉奕頤

校址

第一部 上海浦東老白渡俞家廟  
第二部 上海浦東洋涇鎮寶仁堂 電話(〇二)七四〇八八

一 簡史 創立於民國十九年秋，由教育局委任張載伯為校長，假浦東楊家渡震修小學之一部為校舍。二十五年春，設法購置校基。二十六年秋，抗戰軍興，奉令改為私立江東中學。先後校長者，為張載伯、孔君詒、高克繼。三十四年八月，日軍降伏，九月，教育局派員接收，並派高克繼、孔君詒、俞志遠等為復校委員，恢復為市立洋涇中學。三十五年三月委葉奕頤為校長。

二 行政組織 分設第一、二兩部，各設主任一人，秉承校長意旨，分別主持各該部行政。下設總務、教務、訓導三處，分掌文書事務、教學、訓導等事項，其組織系統列后：

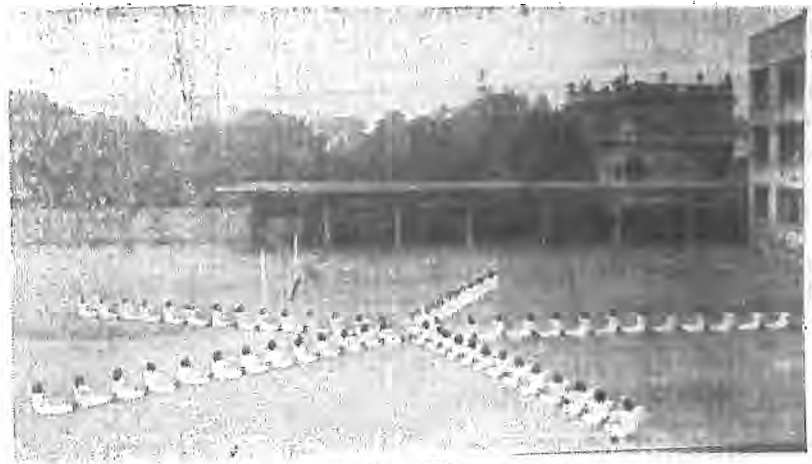

—— 遊 ——

被燬。勝利後奉令遷入永康路二〇〇號。原有廣播機、械工、圖書及體育設備，蕩然無存，現正竭力設法添置中。

九 教職員與學生 教職員共四七人，學生七一七人。

#### 十 發展計畫

1. 擬擴充校舍，設立自然科學實驗室，音樂、家事、社會科學等專科教室，以培養建國期中之女子人才。
2. 添置圖書，并補充理化生物之設備。
3. 添置運動器具，積極提倡體育。
4. 初中部切實施行童訓，高中部實行嚴格團體訓練。
5. 利用各種課外活動補助課本智識之不足并藉以指導其生活。
6. 課程方面，除語文基本課外，特別注重數理之教學。
7. 擬實施生產勞動訓練，尤注意於家事實習。
8. 注意新生活之實施。

一、行政組織系統：

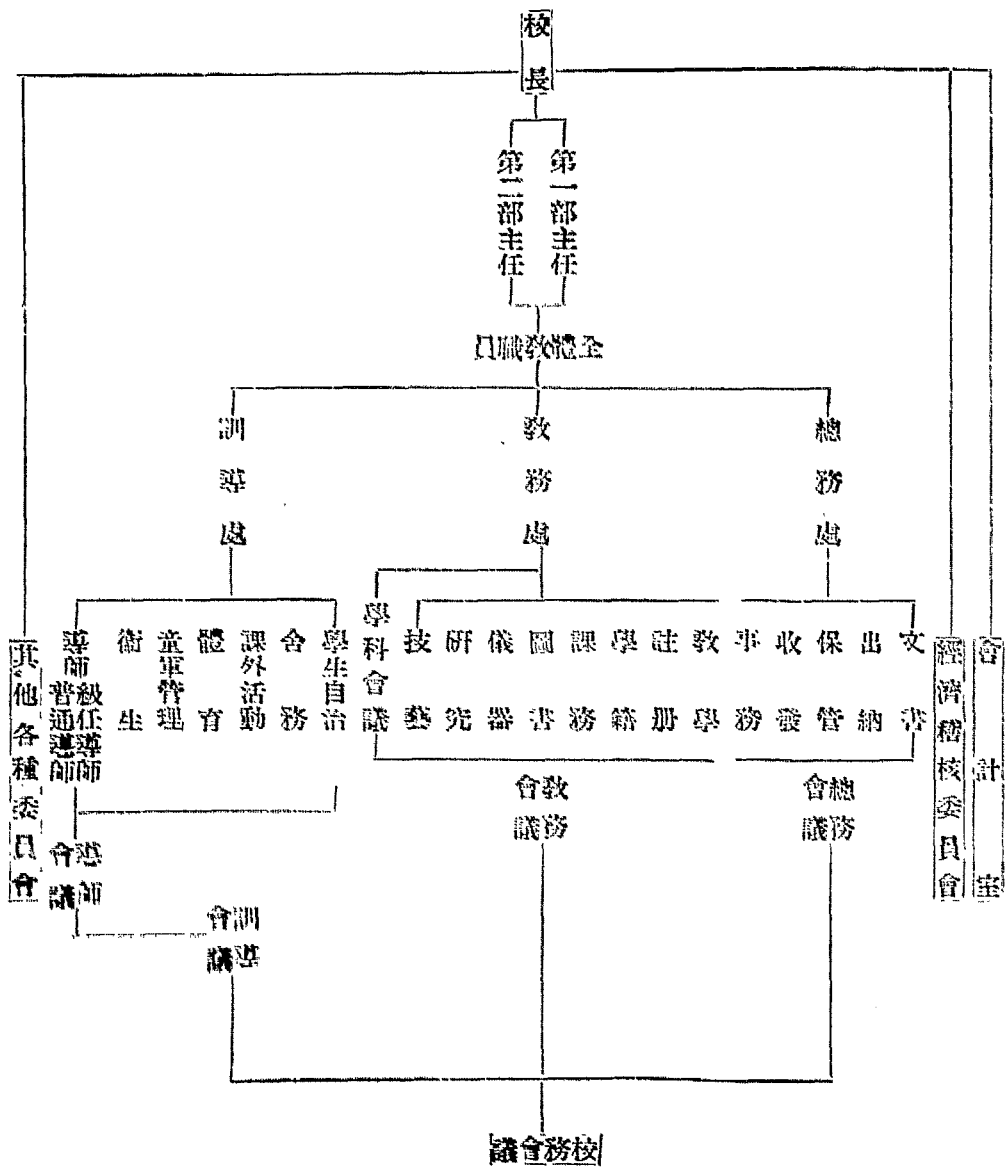

二、各種會議：

- (一)校務會議
- (二)教務會議
- (三)訓育會議
- (四)總務會議
- (五)導師會議
- (六)學科會議

三、各種委員會：

上海市中等教育概況

- (一) 招生委員會
- (二) 經濟總務委員會
- (三) 膳食委員會
- (四) 各科訓練會
- (五) 升學職業指導委員會
- (六) 建築委員會
- (七) 體育委員會
- (八) 高中英語十六級，均為普通科，其編制如下：

- (一) 初中
  - 春始一年級一級
  - 秋始一年級五級（甲、乙、丙、丁、戊五組）
  - 秋始二年級四級（甲、乙、丙、丁）
  - 春始三年級一級
  - 秋始三年級二級（甲、乙兩組）
- (二) 高中
  - 秋始一年級二級（甲、乙、丙、丁）
  - 秋始二年級二級
  - 秋始三年級一級

四 教學時間

一、說明。  
 (一) 高初中各級課程，均係遵照教育部頒布之標準編訂，惟為適應地方特殊需要，因並算等科授課時數，均略有增加。

年級	初中		高中		每週
	上午	下午	上午	下午	
三	1	1	1	1	32
二	1	1	1	1	32
一	1	1	1	1	32
合計	3	3	3	3	96

(1) 高中各級課程。



— 勝從說演 —

年級	一		二		三		科目
	上	下	上	下	上	下	
公民	1	1	1	1	1	1	1
國文	1	1	1	1	1	1	1
英文	6	6	6	6	6	6	6
算術	7	7	6	6	6	6	6
平面幾何					2	2	
立體幾何					2	4	
代數					2	2	
大綱		2	6	4			
分析	4	4					
分數	2						
生物					4	4	
物理	1						
化學			5	5			
物理	5	5					
歷史	2	2	2	2	2	2	
地理	2	2	2	2	2	2	
勞作					1	1	
圖畫			1	1	1	1	
音樂			1	1	1	1	
每週	31	31	31	31	31	31	

二、教材：

(一)部定教科書

(二)各大書局審定之教科書

(三)自編補充教材

(四)課外參考書

三、教學方法：

施行設計教學法，注重啓發自動輔導與實驗。

四、學生作業：

國文——作文週記每週各一篇，大小楷每週各習二次。

英文——分習字、問題、文法、造句、翻譯及作文。

數學——習題每週至少練習三次。

理化——實驗報告，問題解答。

五、參考資料：

(一)有關各科參考用書

(二)有關各科參考圖表

(三)有關各科參考統計表

六、成績考查：

(一)平時成績：時間、次數及方法，由任課教師，視學科性質分別酌定之。

(二)學月試驗：每學期三次，由教務處定期舉行之。

(三)學期試驗：於學期終了時，由教務處定期舉行之。

七、各種指導

- (一) 學科指導
- (二) 課外活動指導
- (三) 時事研究指導
- (四) 生活指導

五 訓練設施

(一) 制度：

訓導設主任一人，訓導員三人，秉承校長部主任掌理學生自治、舍務、課外活動、體育等事項。此外又採用導師制，以輔其成。級任導師，負責處理一級級務。分團導師，每人領導學生十五人至二十人，與之共同生活，藉收潛移默化之功。

(二) 訓練：

一、團體訓練：

A. 實施訓練週 將上列方針定為整潔、誠正、刻苦、弘毅、勤敬、有恆、孝敬、謙和、友愛、信義、互助、樂羣、負責、奉公、忠勇、服從、審問、創造等十八要目，按週訓練。

B. 升降旗訓話 有關團體生活之事項，利用升降旗之集合，加以訓導。

C. 學生自治會 辦法從略。

二、個別訓練：

A. 利用偶發事項，個別指正其言行。

B. 導師隨時與學生個別談話。

C. 訓導主任或訓導員常與特殊學生個別談話。

D. 家庭訪問。

(三) 課外活動：

- 一、自治會
- 二、學科競賽
- 三、課外研究
- 四、球類練習

(四) 獎懲辦法：

A. 獎勵：

- 一、獎學金
- 二、獎學狀
- 三、獎行狀
- 四、優勝獎

B. 懲戒：

懲戒方法分警告、記過、停學、退學及除名五項。除口頭警告由導師隨時執行外，書面警告及記過，由訓導處執行。停課退學及除名處分，由校務會議議決執行之。

六 事務處理

一、校具修理及保管：

(一) 修置： 本校校具有損壞或添置，隨時由保管人報告總務處僱工修理或購置。

(二) 保管： 各室校具，分類編號，並逐類填入室校具表，責成該室整潔工役負責保管。如有損失，負責工役照價賠償。學期終了，由總



務處查點，分別儲備。

## 二、校工訓練：

校工，由總務處負責人員隨時加以指導，並定期召集訓練。

(一)工作方面訓練：養成做事敏捷，受託負責，及自發之能力。

(二)精神方面訓練：養成和藹態度，耐勞刻苦精神。

## 七 經濟概況

(一)經費來源：經費按月由市教育局核撥。

(二)收支狀況：校址分散二處，開支隨之增高，加之物價高漲，收支無法平衡。

(三)會計制度：由市府委派會計員一人，辦理全校會計事項。

## 八 校舍與設備

(一)校舍：原有校舍二十九間，計第一部二十間，第二部九間，分向俞家廟及寶仁堂租用。本學期設法募款購地十五畝許，由局撥建築費五拾萬元開始建築永久校舍兩部合併辦理。

(二)各室分配：第一部計教室十間，宿舍七間，禮堂三間，辦公室三間，其他二間。第二部計教室八間，宿舍四間，禮堂三間，辦公室二間，其他一間。

(三)運動場所：藍排球場一，二兩部各一方，足球場一方，跳高、跳遠、沙坑、鉛球、標槍等設備，兩部均齊備。

(四)圖書：現有圖書約一百七十餘冊，辭典計七種，社會學科計六十餘冊，自然學科計一百餘冊。

(五)儀器：初中物理儀器二套，初中化學儀器二套，高中物理儀器三十件。

九 教職員與學生 職員八人，教員四十一人，共計四十九人；其中專任四十四人，兼任五人，學生初高中共計（男女生）七四三人。

歷屆畢業生人數：一九二九年七月一〇人，三〇年七月一〇人，三一年七月一四人，三二年七月一四人，三三年七月三二人，三四年七月一七人，三五年七月二九人；三六年七月八〇人，計自二九年起至三七年止，共畢業初中學生二〇六人。

## 十 發展計劃

距上海市區僅一江之隔，面積廣大，人口衆多，交通稱便，來學人數，逐年增加。本年度已籌覓校基，開始建立新舍，今後更當繼續努力以謀發展。

## 4 吳淞中學 校長程寬正

校址 吳淞泰興路九九號 電話 (〇二)六五〇四八

## 一 簡史

創立迄今，已歷二十三載。當民國十三年原名寶山縣立中學開辦時，黃鼎為校長，即遷齊盧之職，校務停頓，內部亦受相當損害，是為第一次遭難。其後以校舍關係，遷至吳淞上課。至十七年秋，吳淞劃入上海市區，校政轉移，改歸市立，由市教育局委朱復為校長。越年朱辭職，程校長寬正繼其任。辦理經營，增添學級為雙軌制。接管市立第四公共體育場，為大操場。充實內容，發展校務。二八滬戰發生，教室被焚，校具亦皆燬，不得已在上海借校開學，以重學生學業，是為第二次遭難。迨學期結束，地方秩序漸復，乃返歸吳淞故址，籌費建造臨時教室，並修理宿

舍。翌年再建教室一幢，輪奐重新，各項設備，亦按期改進。二十五年秋，再建大禮堂及新式廚房一所。詎知時隔未久，而八一三抗戰爆發，歷年辛苦經營，盡付劫灰！是為第三次遭難，附於上海再度借校開學，並以環境關係，易名「上海私立和衷中學」以資掩護。至二十九年，程校長赴渝，校務由金克浩鄒逸欣孫寶曾主持。嗣後數年，環境愈惡，學校於飄搖風雨中，幸得安全渡過。三十四年八月，敵寇投降。十月，恢復市立，改易今名。程校長自渝返滬，積極規劃復校，借同濟大學附中原餘殘屋，收拾瓦礫之場，施工修理，至三十五年九月工竣，乃全部遷回吳淞上課。

二 行政組織 (組織系統表)

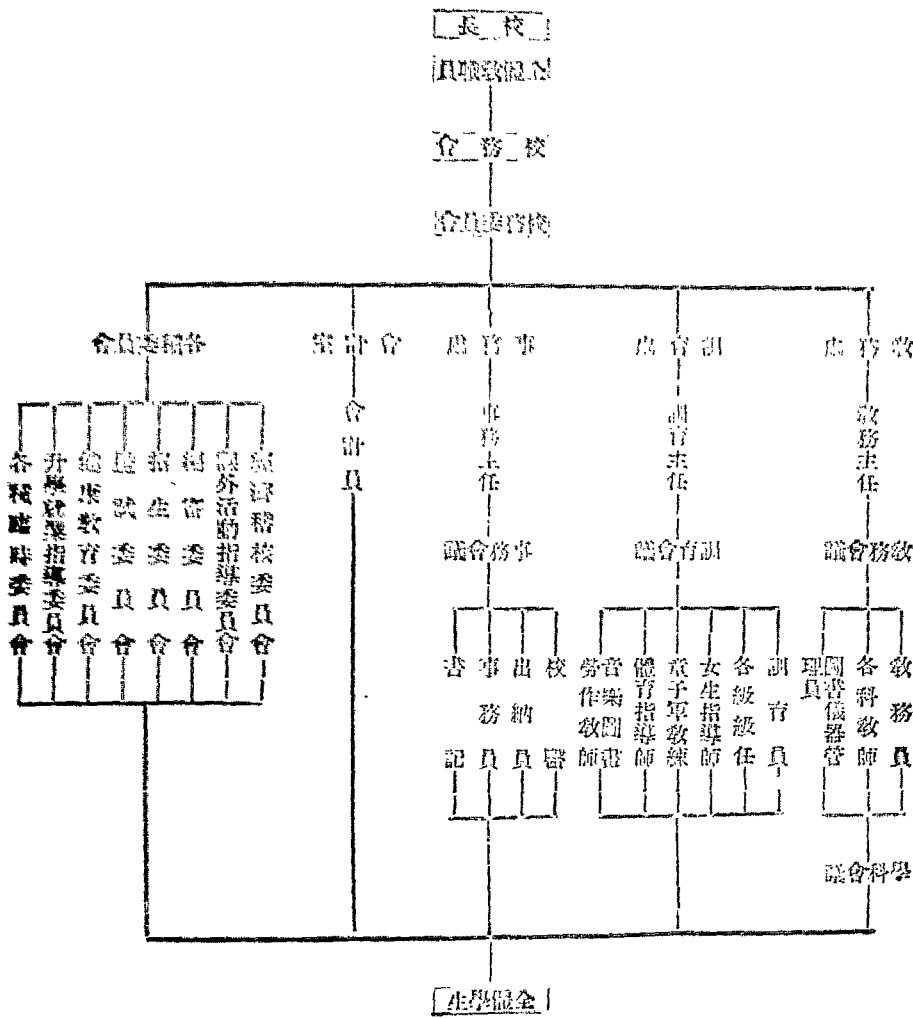

三 學級編制 分高初中兩部：高中部現行普通科秋季始業二、三年級各一學級，初中部現行秋季始業者：三年級一學級，二年級二學級，一年級三學級；春季始業者：二年級一學級，一年級二學級。高初中合計共十一學級。

四 教學概況 爲適應地方特殊需要起見，英語數學等科，每週授課時數，均較部定略增。各科教材儘量採用國定本，無國定本可用者，則選用各大書局出版，並經部審之教科書。教學方法注重培養學生天賦知能，而對於練習實際實習等尤爲注意，使學生手腦並用，藉收「由做而學」之效。

### 五 訓導設施

一、訓育制度及方針：

甲、訓育制度——訓育主任制與級任制並用，每學級設級任導師一人負責訓育專責，而訓育主任總其成。

乙、訓育方針——訓育方針如次：

- 一、根據青年身心發展之程序；
- 二、注重教職員之人格感化；
- 三、引導學生之自覺自律；
- 四、採取寬嚴並用之折衷主義；
- 五、積極的訓導學生從善如流，消極的訓導學生嫉惡如仇。

二、團體訓練 採用下列方法：

- 甲、注意團體生活樹立優良校風；
- 乙、組織各種會社提倡課外活動；
- 丙、紀念週精神講話；
- 丁、揭示古今中外名人畫像，講解名人故事，聽備傳記書報。

乙、懲戒辦法：

- 一、口頭訓誡
- 二、書面勸告
- 三、書面警告並通知家長
- 四、禁假
- 五、停學
- 六、留校察看
- 七、退學
- 八、其他

### 六 事務處理

一、修理校舍：

- 第一期 修理教室宿舍及辦公室等——卅五年八月
- 第二期 修理膳廳（兼充大禮堂）廚房及女生宿舍等——卅五年十一月

上海市中等教育概況

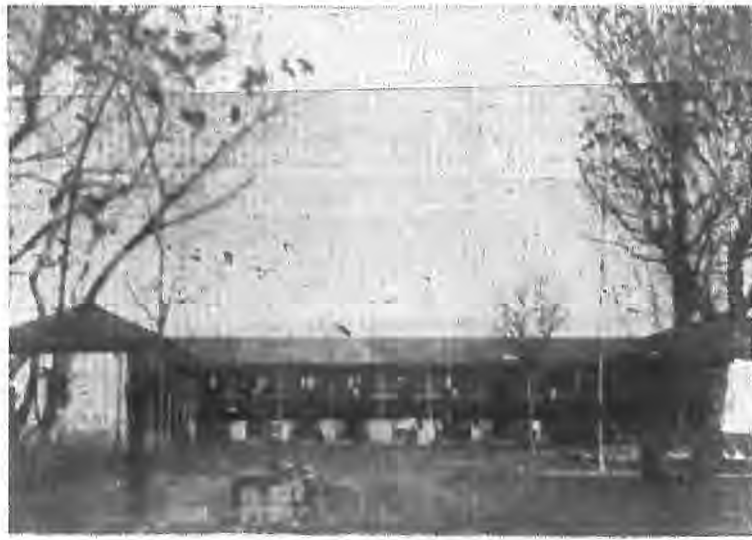

——會 宿 生 男——

三、個別訓練 採用下列方法：

- 甲、舉行個別談話；
- 乙、考查個別生活；
- 丙、指導閱讀有關身心修養方面之書報、雜誌。

四、課外活動 組織下列各種會社，學生就性之所好，任擇一種或二種加入。每一會社由校聘請指導師一人指導之。

- 一、文藝社
- 二、口琴會
- 三、歌詠團
- 四、國樂社
- 五、畫社
- 六、演講會
- 七、女生家事組
- 八、農藝習作社

五、獎勵辦法：

- 甲、獎勵辦法：
  - 一、團體方面：（一）獎旗 （二）獎狀 （三）攝影 （四）題名
  - 二、個人方面：（一）免學費 （二）獎學金 （三）獎狀 （四）獎章 （五）獎品 （六）攝影 （七）題名 （八）口頭獎勵

第三期 修理客屋及廁所等——卅六年二月

二、整治場地 場地遼闊，惟一片瓦礫，雜草沒腰，略加整治並栽花木，而所費人力財力已不貲矣。

三、置辦校具及保管 所有校具，除一二辦公室所用桌椅，係舊時所遺外；其餘全部新置，以應需要。至校具保管之情形，爲：一、開闢儲藏室；二、分類編號；三、造具清冊；四、領用登記；五、贖借登記。

四、校工訓練 校工以粗識文字，品行良好，而又體健耐勞，忠於服務者充任之。訓練方面，爲：一、訂定校工訓練大綱；二、定期召集訓導；三、日常考績；四、分別獎懲。

七 經濟概況 經費由市庫按月撥發，具報核銷。

八 校舍與設備

甲、校舍：

一、地畝 八〇餘畝

二、建築式樣 教室宿舍爲「U」字形（修葺洋式樓房），膳廳廚房爲「丁」字形，女生宿舍爲「一」字形（平房）。

乙、各室分配：

1 教室 普通教室九 特別教室二

2 辦公室 校長辦公室及總辦公室各一

3 宿舍 教員宿舍 男六 女一  
學生宿舍 男一四 女五

校工宿舍 四

4 其他 膳廳、廚房、盥浴室、會客室、衛生室、圖書儀器室、儲藏室等等共一七間。

丙、運動場：

1 面積 面積約一二畝 後操場約一〇畝

2 設備 足球場一 籃球場三 排球場二（各項球場設備齊全）

丁、圖書：

1 辭書 三四冊 2 自然科學 五〇五冊 3 社會科學 九八三冊 4 語文 二五四冊 5 藝術 九三冊 6 掛圖 八三幅

戊、儀器標本：

1 化學儀器 二二件 藥品 八八件 2 物理儀器 六〇件 3 生物標本 三一九件 模型 二二件 4 礦物標本 七五件

己、實習場所及設備：

1 工場及設備 勞作教室一所，木工工作檯一七張，木工工具一五〇件。

2 農場及設備 農場十餘畝，分別種植樹苗蔬菜等，各種農具，勉敷應用。

庚、衛生設備：

1 盥洗室 男女生各一

2 廁所 男二女一

3 衛生室 一所，由吳滋衛生事務所醫師護士間日來接實施預防及診療。（備有診療器械五八件，普通藥品三〇種）。

### 九 教職員與學生

甲、教職員 三〇人

乙、學生 高中九一人 初中三八四人 高初中合計四一六人

歷屆畢業生總人數 共二屆畢業生七四四人

### 十 發展計劃（第一次三年計劃大綱）

甲、建築 建築下列各房屋

1 普通教室一座 可容納十學級已呈准撥款五拾萬開始動工興建

2 圖書館一座

3 科學館一座

4 禮堂一座

乙、學 級 完成高中單軌三學級，初中試行能力分組一二學級。

丙、教育研究 研究：一、中小學銜接問題，二、初中各科教材及教學法，三、中學生訓育問題。

丁、推廣教育 附設工商業補習學校各一所，內含初、中、高三級各一班。

## 5 市北中學 校長陳保泰

校址 閘北永興路民德路口

電話 (〇二)六〇六九二

一 簡 史 原為私立市北中學，由唐乃廉氏創辦。民國二十六年，改歸市立，由楊智任校長，繼由徐則謙接替。不久戰事發生，遷入前租界區辦理，易名新北中學。至三十年十二月八日以後，即停辦。三十四年十月八日勝利後，由呂思賢在北四川路九六一號復校。三十五年八月，遷回現址。

二 行政組織 設總務、教務、訓育、體育四處，及會計一室，秉承校長辦理全校各部門事宜。

三 學級編制 係完全中學，分初高中兩部，男女同學。初中部，二年級四班，三年級三班，三年級三班；高中部一年級四班，二年級二班，三年級二班。

四 教學概況 (一)課程除依照部頒標準外，並視程度配予補授各科。以採用教科書為原則，由分科會議選定。

(二)教學方法，以講解式為主，兼顧學生自修輔導。文科方面，注意書籍之運用，與閱讀寫作能力之培養，及思想之發展。理科方面，利用校內設備，使有自動實習之機會。下午課餘，並強迫運動，以達成智德體三育並進之目標。

(三)學生各科均有練習，國文、英文、作文，以每兩星期作一篇為原則。英文法教學練習，每週一次。高中理化，均有實驗。

(四)圖書室置有中西書籍，以供參考。

(五)一、平時成績 二、月考成績 三、學期成績 四、學年成績 五、畢業成績

(六)升學就業指導會 各班并有學術研究會。

### 五 訓練設施

- (一) 訓練方針：堅定學生對三民主義之信仰，確認每人對建國大業中所負之責任，以四維八德為行為之標的。
- (二) 訓練制度：採取級任導師制，協助推進訓練計劃，並設生活管理組及衛生組，與體育處配合。會同矯正並治療學生之身體發展與健康。訓練處由訓導主任、生活管理組、衛生組、各導師、及訓導員組織而成，負責執行訓導會議之議案，及日常訓導事務。生活管理組，分軍事管理、體育及軍事管理。體育部份由體育教師負責，衛生部份由校醫負責。

#### (三) 團體訓練：

- (A) 紀念週——每週舉行一次，講解總理遺教，報告學校近況。
- (B) 演講會——聘請名人來校演講。
- (C) 升旗典禮——每天晨夕分別舉行。
- (D) 早操——每晨舉行。
- (E) 早晚自習——會同教務處聘請任課教師隨時指導。
- (F) 運動會——每學期舉行一次。

#### (四) 個別訓練：

- (A) 個別談話。
- (B) 訪問學生家屬。
- (C) 辦理疑難。
- (五) 課外活動：

- (A) 自治組織——組織學生自治會、級會，培植其自治能力。

- (B) 福利組織——組織膳委會、消費合作社。
- (C) 教室十八間、辦公室一間、員生宿舍一間、實驗室二間、圖書室一間、盥洗室二間、廁所二間、廚房二間、大禮堂一座、容站立約八百人，貯藏室一間。
- (D) 戰前原係私立市北公學，廿六年收回市辦。原址除校舍外，並無空餘場地可資應用。抗戰軍興，閘北一帶，炮火接續，實為平地。勝利後在原址復校，即利用空地闢運動場、球場、單雙槓、升旗杆，積極設置，學生課餘，得以活動。
- (E) 體育器材：體育器材二百餘件，自然科學三百餘冊掛圖二十餘幅。
- (F) 儀器標本，計有化學儀器八組，顯微鏡一架，高中物理儀器一組，儀器九十二件。
- (G) 實驗室一間，儀器貯藏室一間。
- (H) 衛生室一間，浴室一間，男女廁所各一間。



—— 兒童軍樂隊 ——

- (C) 娛樂組織——組織國樂團、歌詠隊、棋社、春秋兩季組織旅行團。
- (D) 研究組織——組織科學、文藝研究會等。
- (E) 競賽活動——舉行成績展覽、國語演講、英語背誦、作文等比賽。
- (F) 體育活動——組織各種球隊，經常舉行比賽。

- (G) 勞動服務——按時舉行教室、寢室之大掃除，指導植樹種菜。

- (六) 懲懲：視學生行為之優劣，按獎懲規程，予以獎勵或處分。

- 六 事務處理 事務上管理，共分文書、出納、庶務三部份，圖書室管理，由文書員兼管，實驗室及儀器室，由性較近之教務員管理，財產登記及保管，並指定事務員一人負責。

- 七 經濟概況 由市府會計處委派會計人員及由校委任出納，共同負責保管。經常費、生活補助費，及臨時費，由市府按月撥發。

- 八 校舍與設備 (甲) 位於永興路民德路口

- 係戰前所建，西式二層樓房兩座，禮堂一座，盥洗室一間，員生宿舍一間，實驗室二間，圖書室一間，圖書室一間。
- (丙) 戰前原係私立市北公學，廿六年收回市辦。原址除校舍外，並無空餘場地可資應用。抗戰軍興，閘北一帶，炮火接續，實為平地。勝利後在原址復校，即利用空地闢運動場、球場、單雙槓、升旗杆，積極設置，學生課餘，得以活動。
- (丁) 體育器材：體育器材二百餘件，自然科學三百餘冊掛圖二十餘幅。
- (戊) 儀器標本，計有化學儀器八組，顯微鏡一架，高中物理儀器一組，儀器九十二件。
- (己) 實驗室一間，儀器貯藏室一間。
- (庚) 衛生室一間，浴室一間，男女廁所各一間。

九 教職員與學生 有教員二十七人，職員十一人，全部為專任。高中部學生二百七十八人，初中部學生四百五十五人，復校後第一屆初中畢業生八十五人。

十 發展計劃 卅四年十一月復校後，除原有校舍一座，經修理後得以應用外，餘如理化、生物儀器、圖書、場地設備，並軍設備，一切均付闕如，經年餘之補充購置始略備，惟理想相去遠甚，尙有待日後之努力。即以本校校舍言，以現在實有容量，僅能容三百人，而戰後失學問題嚴重，爲救濟學生計，儘可能予以收納。計本學期學生有七百餘人，擁擠不堪，故凡校舍及各項設備，皆有待吾人努力充實擴張者也。

### 6 晉元中學 校長蔣建白 校址 新會路二十五號 電話 三一六一〇

一 簡史 係前工部局立華董公學，創於一九〇四年，校長爲英人康普，校址在克龍海路。一九二九年下學期，因學生人數增加，遷至赫司克而路。抗戰軍興，校舍全部燬於砲火，乃賃馬自路二十五號房屋爲臨時校舍。迨太平洋戰起，被僑市府所接收。更名模範中學，勝利後，市府爲紀念孤軍謝故團長起見，改爲市立晉元中學，并委金通尹爲校長。三十五年夏金校長辭職，乃由現任校長蔣建白接充。

二 行政組織 校長之下分設教務、訓育、總務、體育四處，及會計室。教務處分註冊學籍等組。訓育處轄軍軍團，總務處分文書、出納、庶務、保管、衛生等股。會計室掌會計稽核事宜。每學期舉行校務會議一至三次，教務訓育事務會議四次，另設招生委員會、福利委員會。

三 學級編制 高初中共十八級，高中七級，初中十一級，內春季班十級，秋季班八級。

四 教學概況 課程與教材，遵照部定標準。教學方法，注重啓發學生自動研究精神，加重學生課外作業，俾資熟練。參考資料，利用圖書館與實驗室。或參觀旅行以增課狀獎品等項。

六 事務處理 分文書、出納、庶務、衛生、保管各股。採分工合作之原則處理各該股之事務。校長核實及保管，由庶務股及保管股專負其責。



五 訓導設施 (一) 訓育制度及方針：採主任制及級任制，以期訓教合一便以教訓爲方針。(二) 團體訓練：指導學生組織自治機構，養成團體生活，注重嚴密組織，力求國家民族之自由，發展責任心，限制個人自由。(三) 個別訓練：隨時隨地考查學生之行爲及學業，個別施以訓練，并與家庭聯絡。(四) 課外活動：有各種競賽，如作文、英文、書法、國語演講、及童子軍訓練等。(五) 獎勵辦法：記功記過，發給獎狀。

校工訓練，依照本校管理校工規則管理之。

七 經濟概況 無基金數額，一切經費來源，全由市教育局自市府預算內撥發。財務之保管及收支，均由公庫執行，採用單位會計制度。

八 校舍與設備 全部校舍約共四萬三千五百餘方公尺，建築為西式，分前後兩棟，（前棟三樓後棟二樓）大小房間三十九間，係租賃，各室分配為教室十八間，辦公室四間，宿舍五間，盥洗室二間，其他為圖書室、化學室、音樂室、膳室、貯藏室、廚房、廁所各一間。有籃球場一，體育設備共二百八十四件。圖書有附書四十九冊，自然科學類二百冊，社會科學類四百十冊，掛圖七十七幅，其他約一千冊。儀器標本則有化學儀器二百六十件，物理儀器八十七件，生物標本一組，石印標本五件，至化學實驗，物理實習，現向市立科學館實習，衛生設備齊全。

九 教職員與學生 職員六人，教員四十一人，專任占百分之九十。高中學生三〇一人，初中學生四三一人，均男生。歷屆畢業學生共計二千餘人。除向教育局呈請准予遷回中州路原校舍外，擬加建膳堂、宿舍、理化室，充實各項設備，使成爲最完備之學校。

### 7 育才中學 校長袁 哲

校址 山海關路四四五號

電話 三一五〇〇

一 簡史 光緒廿九年，英人嘉道爾創育才書院，民元年，得工部局華董之助，購地於山海關路，興工建築校舍，收歸工部局立，更名爲育才公學。抗戰勝利，市府復員，又收歸市立，更名爲市立育才中學。

二 行政組織 校長之下，設教務、訓育、事務三處，各處設主任一人，助理員若干人。至會議組織，除全校性質之全體教職員會議、校務會議外，有教務會議、訓育會議、事務會議，及教務處所屬之各學科研究會議。

#### 三 學級編制

- 高三——分甲乙兩組
- 高二——分甲乙丙三組
- 高一——分甲乙丙丁四組
- 初三——分甲乙丙三組
- 初二——分甲乙丙丁四組
- 初一——分甲乙丙丁戊五組

#### 四 教學概況

各級課程，悉照部頒標準編制，教材亦悉經部審定之教本。教學要，如遇應用時，由主任會同開啓。校工訓練，由事務主任及事務員領導種種校園，修理電燈及衛生設備等。



方法，採用啓發方式，按學科性質，實施課外各項作業。各學科均設有教學研究會，每科設一首席教師，負責領導進行教學方法之改進工作。但全校各級各科教學之視導事宜，則仍由校長及教務主任負責施行。成績考查，悉照部章辦理。

五 訓導設施 設訓育主任一人，訓育員一人，級任導師十九人，平時厲行嚴格管理，隨時予學生以個性、思想、生活、修養各方面之調查與指導，以親切態度及積極指導之原則，建立學生自動自覺自治之良好精神。

六 事務處理 校具隨時檢點，遇有小部損壞，即由校工修理。至學期終了，大修理一次，或添購之。保管部份，由事務主任事務員及校工等負責。重要物件，另室鎖



七 經濟概況 經費由市政府按月撥發，財務屬平務處保管，由經濟稽核委員會按月審核。收支尚能平衡。採用政府會計。

八 校舍與設備 (甲)校舍三十餘間：A地庫六畝三分餘；B建築式樣西式；C自建。(乙)各室分配：A教室十九間；B辦公室七間；C宿舍一間(教職員用)其他如廁所洗滌間等五間，禮堂一間。(丙)運動場所及設備，有室外運動場一方，雨操場一方，設備如籃球、足球、排球、網球、羽毛球等，及健身運動器械等。(丁)圖書：A辭書二十冊；B自然學科四十冊；C社會學科三十六冊。

九 教職員與學生 職員六人，教員四十九人，全部專任。

高中學生四〇一人，初中五六二人，全部男生。  
歷屆畢業生總人數，高中四四一人。

十 發展計劃 除逐步充實圖書儀器設備外，並擬添建校舍，收容寄宿生，冀將來擴展至二十四學級。

## 8 格致中學 校長周斐成

校址 廣西路六十六號

電話 九一〇五五  
九五〇七五

一 簡史 西歷一八七五年(光緒元年)中西紳商於公共租界建格致書院，於民國二年十二月間，由該院主持人捐贈前工部局，作為建設中國華董校舍之用，並相約校名永久命名「格致」。課程注重自然科學與工藝科目。於民國六年二月七日正式開學，定名曰「工部局立格致公學」。至民國十三年間，以租界期滿，經工部局次第收回，遂於民國十四年起，鳩工庀材，從事建築。迨十六年春，全部落成。乃擴充學額，分設高中初中小學三部，按期辦理。至民國二十六年八月中浣，本市抗日軍興，校務遂告停頓。同年十一月遷至四川路青年會中學，借用課餘時間開學上課。至是歲設中學，翌年秋，另借克能海小學設第二部。計在青年會中學者十一級，在克能海小學者六級。二十九年秋，據工部局通知，將二部同時遷至外灘十五號中央銀行大樓，合併上課。同年十一月，遷至大西路六十五號英國兵營。三十年十二月八日，太平洋戰爭爆發，前公共租界法租界，亦相繼淪為日敵佔領，本校遂於三十一年春，遷至山海關路育才公學，再度採用半日制，午後教學。其時為敵僑佔，更改校名為「上海特別市市立格致中學」。歷時三載有半，三十四年八月，抗戰勝利，本校即於十月為教育局接收，令委周斐成為校長。爰即勵行遷校運動，於三十五年二月初全部遷回廣西路六十六號原址。同時擴充學級，由高初中十八班，增為高中九班，初中九班。惟是久經蹂躪，瘡痍未復，物質精神，多方建設，均須有待於努力焉。

二 行政組織 校長以次，設教務、訓導、體育、事務四處。每處各設主任一，助理二。另設文牘室、會計室、圖書室各一。文牘室設文牘員二，書記一。會計室設主會計員一。圖書室設辦事員一。此外按期組織經濟稽核委員會，委員額設五人，會同審核帳據。招生委員會，專責辦理新生考試事宜。校務會議，每學期至少舉行二次。各科教學會議，每週分科輪流舉行。級任導師會議，隨時舉行。

三 學級編制 分高中初中二部，均係普通科，專收男生。共設十八學級，計高中九班，初中九班，春始秋始兼備。緣校舍不敷，尚無寄宿設備。

四 教學概況 課程編制，依據部頒標準辦理。教材概用國定或審定教本，惟高中數理，間有採用英文本者。教學方法，除於教室講授外，兼重課外活動，督導學生組織各種學術研究團體，從事於標本之採集，工廠之參觀，模型之製造等，以提揚學生研究之興趣，養成創造之精神。本校原有儀器圖書設備，相當充沛，抗戰時散失殊多，本年度第一學期起，已擬具補充計劃，刻在逐步添置實施中。化學部份，現為教育局借作設立第三化學中心站之用。物理部份，所缺尚多。學生成績考查，亦根據部頒章則，釐訂成績考查規程，按條實施，其目的在於提高程度，劃一水準。

**五 訓練設施** 訓育制度，由訓導主任綜理全校學生訓導衛生等之規制及設施，訓育員二，分別助理。並於各級設級任導師，另有衛生局按週定期派遣醫師護士各一，到校專理學生之身體檢查與疾病治療。訓育方針，以積極訓導為主，消極懲戒為輔。其目的在推進學生於德智體羣四育之平衡發展。其辦法，關於獎勵者，有獎詞、記功、獎品、獎狀、錦標等項；關於懲戒者，有申斥、警告、處罰、課業工作、記過、留校察看、停學、退學、開除學籍等項。屬於團體訓練者，各級有級會，全校有學生自治會等組織，藉以訓練學生自治能力，而為日後運用民權之基礎。並舉行週會及邀請名人演講，藉以啓發學生智識，提高學生品格。平時舉行家庭訪問，定期舉行懇親會，藉以聯絡學生家長，冀收相輔而行之效。個別訓練，就學生不同之個性，施以不同之應付。準對對象，分別應用積極或消極處置辦法，並督導各級學生於課外編輯級刊，組織球隊、遠足旅行隊、話劇隊，舉行國語、英語等演說競賽，作文、書法、音樂等比賽，以及參加各處紀念會，參觀各種工廠，放映教育電影等各項活動。

**六 事務處理** 對於校具之修理，分定期與臨時兩種。定期修理，於每學期終了時，臨時修理，於學期中，凡校具隨時破壞者，即飭備定木作校工，隨加修整應用。購置部份分經常與整批兩種：凡平時校具因損壞不能使用，或事實需要而必須添置者，屬經常購置；凡校具之大批購置，經呈請主管機關核准者，屬整批購置。

校工訓練，最大目標，使其服務勤懇，服從命令，愛護公物，注意禮貌等等，為求達到此目標，間週舉行定期集訓一次。遇有偶發事件，須加訓導者，隨時舉行臨時個別談話，或集體談話。至於服務實況，經逐日考查，分別獎懲。

**七 經濟概況** 經常臨時各費，完全由市政。衛生設備，凡屬教室及辦公室，均有氣窗與水汀裝置。醫務室備有診療用具及各種應用藥品。學生廁所具抽水糞池九處，小便槽三處。盥洗室各具抽水便箱、浴缸、及洗面盆等各項設備。圖書室藏書共五三三六冊，計辭書二十一冊，自然學科二〇五冊，社會學科五四九冊，其他四四六一冊，掛圖十一幅。儀器標本部份，計有化學儀器九八〇件，物理儀器二五七件，生物標本二三〇件，生理模型三件。運動器械計有樂器三一件，器械一〇八件，衣袴馬甲跑鞋等一六六件，童子軍用具八十八件。

**九 教職員與學生**

於本學期內教職員總數四八八人，均係專任。學生總數七八五八，計高中三七四八人，初中四一一八。自民國六年創辦，迄今



—— 化學實驗 ——

會計制度，特設會計室，由主會計員一人，專責辦理會計事宜。

**八 校舍與設備** 校舍，佔地九畝七分五厘，自建三樓鋼骨水泥建築物，及二樓鋼骨水泥建築物各一座，另置平頂車間一所，雨操場一所，計分配普通教室十八間，理化教室勞作教室各一間，物理化學實驗室各一間，圖書室一間，校長室一，教務處與訓導處合一，事務處一，體育處一，教員休息室一，文牘與會計室合一，醫務室一，此外車間廚房教員宿舍書室學生廁所各一間，儲藏室及盥洗室各三間。實驗室分化學及物理兩部份，屬於化學實驗室者，特置實驗室十二，備有煤氣管，自來水管及排氣缸，集氣箱等設備；屬於物理實驗室者，配置實驗桌五，他如勞作室備有木工桌大小三十只，木工工具九七九

垂三十載，歷屆高中畢業生共二六九八。

十 發展計劃 校基逼窄，限於環境，無法擴充，固有校舍，限於建築，不敷分配，故原有音樂圖書史地等特別教室，均經改備普通教室。爰經計劃將大禮堂屋頂平檣，面積約四十方丈，加建房屋，具備佈置種種教室之用。業已聘請專家設計進行中。

## 9 緝黎中學 校長姜夢麟

校址 荊州路四二號 電話 五二七六七

一 簡史 民國三年，衡陽縣雲台先生，捐地七畝，於前公共租界工部局，十一月由工部局興建校舍，五年一月落成，定名為緝中丞華董公學。以紀念雲台先生尊翁仲芳中丞（仲芳先生諱緝縵）。

民國七年四月，購地開足球場，十一年秋復建校舍於原校舍東，即今高中教室所在；嗣續有擴充，計校舍基地，北自霍山路，南至惠民路，包括荊州路在內，約計二十餘畝。

民國廿六年八一三戰事起，本校以地處戰區，暑假期滿未能上課，至十一月方覺得康腦脫路金司徒廟作臨時校舍。廿七年九月，遷至外灘十五號中央銀行舊址上課。廿九年十一月再遷於大西路六十五號英軍營，卅年二月虹口開放，遷回原址，借荊州路小學教室授課，是年九月重返舊舍；時學生已增至五百八十餘人，勝利已臨，續增學級，現計有高中八級初中十五級，學生共一千餘人。卅四年九月抗戰勝利，市教育局派員接收，十月委派顧惠人先生為復員後第一任校長，卅六年二月，顧校長辭職，由教局委派現任校長接替。



—— 滙吳營羅軍子童 ——

(一)全體教職員會議——為本校最高行政推動機構，由本校全體教職員組織之，以校長為主席。

(二)校務會議——由校長，三主任，體育室主任，董軍團長，會計主任及教職員代表四人組織之，以校長為主席。

(三)教務會議——由校長，三主任，體育室主任，董軍團長，教務員及各科代表教職員組織之，以校長為主席。

(四)訓育會議——由校長，三主任，體

育室主任，董軍團長，訓育員及級任導師組織之，以校長為主席。

### 二 行政組織

#### (A)行政系統

設教務、訓育、事務三處，體育、會計二室。主任，董軍團長，訓育員及級任導師組織之，以校長為主席。

(一)經濟稽核委員會——由教職員全體會議，推選委員七人組織之，委員中互推一人為主席。每月開會一次，審核經費收支報告。

(二)招生委員會——由教職員全體會議推選委員組織之，主持招生事宜。

(三) 升學委員會——由教職員全體會議推選委員組織之，指導應屆畢業班升學就業等事項。

(四) 董事會——由教職員全體會議推選委員，經童子軍管理會核准組織之，以主任委員為主席。

(五) 各科教學研究會——由教務會議推選各科代表分別組織之，以教務主任為主席。

(六) 訓導研究會——由訓育會議推選組織之，以訓育主任為主席。

(七) 其他——如運動會籌備委員會，課外活動各種委員會；依事實需要隨時組織，此不詳列。

三 學級編制 為普通中學，設高初中兩部；專收男生，計高中三級，分春秋八班；初中三級分春秋五班，合校共有二十三班。計：高三上 高三下 高二上 高二下 高一上 高一下 高一上甲（以上高中） 初三上 初三上甲 初三上乙 初二上甲 初二上乙 初二下甲 初二下乙

四 教學概況 除普通教學外，生物、化學、物理等科，由師生共同實驗。使學理與實際，互得參益，又為訓練學生手腦並用，及培養專門技藝起見，別開木工、金工兩實習室，聘請技術人員擔任導師。

學業考查，分平時測驗、週考、月考及學期考試等。最在重平時成績之考核，週考不公布時期，月考期由教務處通知各科教員，分別舉行。學生課外活動有徑賽、球類、健身活動、國語講演、英語競賽、時事測驗、作文書法競賽、採集製作等活動，由教務處指定教員負責指導。與訓育處體育室軍樂團等合作進行。

五 訓導設施 訓導目標，根據部頒標準實行，其訓育目標為：一、養成自治能力。二、鍛鍊健全體格。三、提高國民道德。四、發揚民族精神。五、陶冶優美性情。六、發達學術興趣。

訓練方針：一、指導學生生活活動，藉以發展自治精神。二、着眼團體化、紀律化、科學化、平民化、社會化為學生身心修養之原則。三、一切訓練務使與實際生活相接觸，並謀家庭及社會間之聯絡。

訓育方法：一、規定章則，共同信守，編訂生活信條，作生活之準繩。二、思想訓練，由訓育處或導師與學生作個別談話，或一學級或全體訓話，以糾正其錯誤思想，聘請專家演講關於身心修養，及生活時勢各方面問題。與學生家屬聯絡，或作圖表測驗，考核其思想來源。三、參與活動，組織自治合作學術、勞動、社會、修養活動，視環境需要，加以引導。四、用競賽懲獎方式促其自勉。

懲獎辦法：一、獎勵 甲、獎章，乙、獎狀，丙、記功，丁、實物獎品，戊、善行登記，己、言詞嘉獎。二、懲戒辦法：甲、開除學籍，乙、訓誡。

獎勵事項：甲、操行學業體育成績均優者。乙、好學有恆全學期不缺課者。丙、有特殊善行者。丁、熱心服務著有成績者。懲戒事項：甲、言行悖惡品行不良難期造就者。乙、破壞校紀及名譽者。丙、操行成績列入丁等者。丁、違犯校規者。戊、不受訓誨者。己、校侮師長或同學者。庚、有不良好嗜好者。

六 事務處理 校具，造有財產目錄。隨時增減，隨時填記。每室有物件目錄表，記明各該室所有物件。有所遷移，均須報告事務處登記。添置物件，先呈請校長核准，並經經費稽核委員會審查核驗，然後付款。支付款項，均須具備票據，員工支取物件備有領物單填記。事務處下，設有保管課，專負保管點查之責。

校工每星期召集訓話一次，訂有校工服役規則，依照工作勤怠，予以獎懲。每星期六與星期日列表輪值，獎懲辦法分金錢與精神二類。校工紀實

大過失，則由事務處呈報校長斥退。

## 七 經濟概況

A 經費來源：一、市庫撥給——經常費、臨時費、請求撥給專款。二、向學生徵收：雜費、衛生費、實驗費等。  
B 財務保管：學校經費餘款，除貯存市銀行之外，或存放股實行莊，藉以生息。除零星費用外，校中並不放置。

## 八 校舍與設備

甲、校舍

A 地畝：一計北至靈山路南至蕙民路西連別州路在內，約有二十二畝。 B 建築式樣：為西式磚牆三樓一字形，分東西兩部。

乙、各室分配

教室間數：普通教室二十三間，特別教室五間，辦公室七間，教員寢室七間。會客室、門房、廚房、膳室各一，盥洗室三，廁所

丙、運動場所面積及設備

A 籃球場面積：七一〇〇方尺，固定活動架各一。 B 排球場面積：七一四四方尺，排球架一。 C 足球場面積：五六一七五方尺，電燈積  
各一，各種球類及田徑賽，及童子軍應用物件。

丁、圖書

A 辭書總類 三七〇冊。 B 自然科學類 五八〇冊。 C 社會科學類 一〇九〇冊。 D 叢書文庫 二二八七冊。 E 掛圖 三〇幅。

戊、儀器標本

A 化學儀器 一〇二六單位。 B 物理儀器 七九七單位。 C 生物標本 七〇九單位。 其他數學史地教具及圖表。

己、實習場所及設備

A 實習場所有鐵木工場各式木工用具鉗錘鋸等均備。 B 衛生設備有校醫室淋浴間沙濾缸抽水便桶等。 C 滅火具。 D 熱水管。

## 九 教職員與學生

A 職員：校長外為教務主任、訓育主任、事務主任各一人，體育室主任、董軍團長、會計主任、會計助理、文牘、事務員各一人，教務員三人，  
訓育員二人，共十四人，校工十五人。

B 教員：除職員兼課外，高初中共有教員四十五人。

C 專任與兼任百分比兼任為百分之二。

D 高中學生數為三二五人。 初中學生數為七一〇人。 共計一〇三五人。

E 歷屆畢業生人數（復校後統計）高中五一人，初中一七九人，合計二三〇人。

## 十 發展計劃

一、擬擴充學級添建校舍，救濟失學兒童。

二、擬添建師生宿舍，使師生共同生活，藉收管教之效。

三、擬改裝全部電線，免生意外危險，粉刷改裝牆壁，及加裝鉛絲網於牆上，以絕鼠竄。

- 四、經事變後，內部物件，被竊甚多；原有設備與屋內物件殊不相稱，擬呈請當局撥給特款，加以整頓。
- 五、原有理化實驗室布置尚完善，擬請求補充設備，加以擴展。
- 六、本校附近工廠頗多，學生家長亦以工友為業，各科教學，擬與工廠有所聯絡，使學校與社會多有接觸，學生學習亦易得實際知識。

### 10 第一女子中學 校長傅曉峯

校址 餘蔞路九十九號 電話 三一七四三

一 簡史 創立於民國二十年，係上海公共租界工部局專為納稅華人設立，定名為工部局女子中學，楊垂靈擔任校長，校址設麥特赫司脫路，學生百餘人。二十三年勸定星加坡路九十九號，建造新址，於二十四年春落成，遷入，學生逐漸增加，至五百餘人。太平洋戰爭爆發，租界淪陷，由敵偽接辦，改為偽市立女中，翌年楊校長退休，梁寶祿接任，半年後，梁校長辭職，由江居芳繼任。學生增至六百餘人。勝利後由市教育局接收，定名為上海市立第一女子中學，委傅曉峯為校長，學生增至七百八十餘人。

#### 二 行政組織

- 一 設校長一人，綜理全校校務。
- 二 本校設教務、訓育、事務三處及體育部。
- 三 教務處設主任一人，秉承校長主持全校教務事宜。教務員若干人，秉承主任處理處務。
- 四 訓育處設主任一人，秉承校長主持全校訓育事宜。訓育員若干人，秉承主任處理處務。
- 五 事務處設主任一人，秉承校長主持全校事務事宜。事務員若干人，秉承主任處理處務。
- 六 體育部設主任一人，秉承校長主持全校體育事宜。
- 七 設訓育指導委員會，經濟稽核委員會，各科教學研究會，及其他各種委員會。
- 三 學級編制 分高中初中二部，設青年生活，尊重青年人格，養成服務精神為標準。茲簡述於後：



—— 會 校 ——

秋班。高中三級，分七班。初中三級，分十四班，每班以四十人為標準。

- 四 教學概況 各級課程編排，依照部頒課程標準，各科教材，係根據課程綱要活用教本。并參酌實際情形，增加補充材料。於學期開始前，由各科教員擬具教學進度表，經教務會議審核後，作為一學期實際授課準繩。關於教學方法，設有各科教學研究會，每月開常會一次，並定期作教學參觀，以資觀摩。各科成績，注重平時考查，訂有各科成績考核辦法，每學期修訂一次。學生作業，由學科會議決定範圍，充分利用實驗室，圖書室，促其自學研究，每週作時事實驗，課外閱讀及問題研究報告等，每學期并舉行數學、作文、時事、英語演講、國語演講等比賽。
- 五 訓練設施 不拘成法，以適應青年生活，尊重青年人格，養成服務精神為標準。茲簡述於後：

一目標：根據發揚我國固有道德之訓道，並新生活運動之精神，實施德智體羣美等各項訓練，以養成合於下列目標之健全公民。

1 具有整潔衛生習慣，快樂進取精神； 2 具有禮義廉恥觀念，和平賢淑德性； 3 具有節儉勞儉習慣，生產合作興趣； 4 具有奉公守法觀念，愛國愛羣思想。

二實施：(甲)體格訓練——1 早操課外運動 2 體格檢查 (乙)生活訓練——(一)朝、晚集會(二)週會(訂定訓育中心按期訓練外，並請名人或本校教職員作專題演講。)(三)自治活動(學生自治會主持之全體集會，有定期舉行國語演講、時事報告、話劇、音樂、勞働服務等活動。)(四)級會(由級任導師出席指導，舉行練習演講、學術研究，或集體生活訓練等活動，以推進自治會之各項工作，藉收團體訓練之實效。)

## 六 事務處理

- 1 依據規程辦理本處一切事宜外，並協同各處部計劃各項事務之改進。
- 2 按照經費出納及管理規約，處理經濟事宜。
- 3 處理臨時發生不屬於各處之事務。
- 4 管理校工，支配校工服務。
- 5 整理校具，佈置環境，及保管儲藏室。
- 6 處理一切雜務。

## 七 經濟概況

- 1 經常費：每月由市府發放。
- 2 臨時費：每學期撥發一次，為數極微，不能作有規模之添建與購置，僅以之為補充辦公修繕之用而已。
- 3 學生納費：分學費雜費補充修置費賠償準備費等四項。學費須呈繳市庫。賠償準備費須在期終退還學生。補充修置費購置圖書儀器，修理校舍。雜費作學生茶水消耗之用，均作專案報銷。

八 校舍與設備 (甲)校 A 校舍地一四·九七九畝，僅用一三·九四畝。B 建築式樣係三層半洋房。C 為前公共租界工部局所建。(乙)各室分配 A 普通教室二十一間，特殊教室音樂、圖書、生物、物理、化學、實驗室及健身房各一間，B 辦公室三間，教員預備室二間，查軍團部一間，C 教員宿舍大小三間，D 其他會客室、傳達室、機器房、校工室各一間，儲藏室三小間，膳廳廚房俱全。(丙)運動場所面積約八畝，設備有籃球架二付，排球、網球、壘球場各一，沙坑一只。(丁)圖書：叢書二十冊，自然科學二百七十三冊，文藝及雜誌二千餘冊，社會科學九十六冊，掛圖五十五幅，共計三千餘冊。(戊)儀器標本：化學儀器一百件，物理儀器三百二十件。生物標本九百八十五件。(己)實習場所及設備：各種實驗室及設備——家事實習有菜缸，生物及物理實驗，以教室不敷分配，並為一室。(庚)衛生設備：抽水馬桶三十一只，洗手盆十六只，沙濾水三處，供學生飲料。

九 教職員與學生 職員七人，教員四十六人，高中學生二〇三人，初中學生五七八人。全校學生均為通學。應屆畢業生三六四人。

十 發展計劃 學生人數逐年增加，致原有圖書室科學實驗室不敷應用，而大禮堂向係借用體育房，亦因人數增多，集會時擁擠不堪，於體育訓練及訓導方面，殊多妨礙。又因地處偏僻，師生往返不便，為安定教師生活，保持優良師資及整個教育計，實有建設宿舍之必要。爰擬將附近公地，請當局指撥為建築大禮堂圖書館及宿舍之用。圖書及科學儀器設備，與普通中學設備標準，相差尚遠。在前工部局時代，因係女校，未予充實。故備時期，更無暇及此，年來雖略有添置，為數極少，亟宜積極充實，分期添置，以增教學效率。

# 11 復興中學 校長趙鼎新

校址 四川北路一九一號

電話 (〇二) 六二〇三三

一 簡史 於民國三十五年春，就前工部局漢墨禮西堂公學原址設立，第一任校長為趙鼎新，校舍除本校使用一部份外，其餘現由國立同濟大學暫借使用中。

二 行政組織 設校長一人，下設教務、訓育、事務主任各一人，秘書一人。另由市政府會計處委派會計一人，主持會計事宜。會議有校務、教務、訓育、事務等會議，定期開會，討論各有關事項。並設有圖書、體育、衛生、編輯、校舍佈置、經濟稽核、免費學生資格審查等委員會。

三 學級編制 現有高中普通科三級九班；初中普通科三級十一班；男女生自本學期起，儘量分班上課。

四 教學概況 課程與教材，大體遵照部頒課程標準規定。抗戰後學生程度低落，為補救計，數理化多加複習，或多一循環指導，以期提高水準。成績考查，照部頒考法規定辦理。

五 訓導設施 訓育實施設指導師制，其目標在求學生生活之團體化、科學化、紀律化。各導師隨時與學生舉行團體談話與個別談話，俾於集團訓練外，更可因人施訓。並由導師於課外指導組織社會，及從事學術康樂等活動。凡學生學行優良，服務勤勉者，分別予以紀功、獎狀、獎品、免費等獎勵；其操行不良，怠忽學業者，予以訓誡、記過、退學、開除等處分。

六 事務處理 校具，除在寒暑假中作全盤廚二座，實驗臺八只。

九 教職員與學生 現有職員八人，教員四十七人。高中學生三九四人；初中學生六一四人。

十 發展計劃 此後側重質的改進：諸如圖書儀器，及軍事設備，運動用具，因前無遺留，須加充實，以配合教育設施。高中普通科暫不增添班級，惟依學生興趣及學力，擬分文理兩組，藉可提高教學效率。同濟大學目下所使用之一部份校舍，於將來不應屆時，似可增設商科或工科。商科設備



之檢查及修理外，並編造清冊，指定人員負責保管。校工訓練，分集合訓練及個別指示二種，指導其服務忠勤，工作切實；並隨時考查勤惰，分別獎懲。

七 經濟概況 員工薪津，由市府撥給。辦公費及修置費：一部份由市府撥給，一部份由學生繳納。各項收入，大都隨收隨支：一切費用，均屬實報實銷。

八 校舍與設備 校舍佔地三九畝〇分四釐〇毫。建築式樣為磚石三層樓洋房及平房。除實一部份現為同濟大學使用外，計教室十九間，辦公室六間，學生宿舍一間，教職員宿舍七間，實驗室一間，會客室一間，儲藏室一間，膳堂一間，廚房一間，廁所三間。運動場佔面積約五畝，計有足球場一，籃球場三，排球場二，單槓一副，沙坑五只。圖書計有辭書九冊，文學一百六十一冊，自然科學六十二冊，社會科學五十一冊，掛圖十六幅。儀器有物理儀器一百零八件，化學儀器三百二十一件，顯微鏡一架。實驗室有





**三 學級編制** 依普通中學學級編制為十一班計：1 高中三下秋季班一學級，高中二下秋季班一學級，高中一下秋季班一學級，初中三下秋季班一學級，初中三上春季班一學級，初二下秋季班一學級，初二上春季班一學級，初一下秋季班甲乙丙三學級，初一下春季班一學級，初一下春季班一學級。高初中各級，均男女生兼收。

**四 教學概況**

1 課程與教材：本校課程編制，按照部訂中學課程標準及地方實際需要而編定。如國文、英語、歷史、地理四學科之教學時數，均較部頒教學時數略有增加。教學用書，亦根據部訂課程標準選取教材，並為求學生學業提高，各科教學除依章選用之課本外，復加補充教材。

2 教學方法：本校各科教學方法，均多採用問題討論。理化學科，更注重實驗研究。

3 學生作業：學生各項作業，均按期逐次繳由各科教師批閱訂正，如國文科作文，高中部每學期規定為十次，初中部每學期規定為十八次；英語科高中部每二週有一次作文練習，初中部每一週有一次造句練習。

4 參考資料：本校因立校時短，經費窘困，參考書籍資料，不能如理想購置添設，然對於教學必備之工具書籍，亦略予購置。現有圖書數近千冊，近又購新中學文庫一部。

5 成績考查：本校對於成績考查，除依校歷訂期舉行月考期考外，並於每星期末舉行週試及不定期之抽考方法，成績計分，仍用百分計分法，而月試臨時測驗及簿本上之練習成績，共佔學期總成績百分之六十。學生之週，或每天朝操及晚上降旗時，施以日常生活上之訓練。



6 各項指導事項：本校對於學生課外閱讀指導，甚為注意，每學科均請各該科之任教先生担任指導。以增進學生課外閱讀興趣。對於畢業生之升學就業指導，除對畢業班舉行升學就業之專題講演外，並施行個別談話及測驗。

**五 訓練設施**

1 訓育制度及方針——根據部頒教育宗旨及其實施方針所規定，洵融青年一忠孝仁愛信義和平之國民道德，並養成勇毅之精神與規律之習慣。

2 團體訓練：——本校實施導師制，各級導師專任指導各該學級組織級會，訓練學生對於四權運用與學術研究。其餘利用紀念

3 個別訓練：——除團體訓練外，再由全校各教師舉行個別訓練。其訓練方法，分個別談話，及調查學生家庭狀況。

4 課外活動——本校每天下午課後，規定七十分鐘之課外活動，其活動時訂定分配各級活動事項，並由各教師分別担任指導。

5 獎懲辦法——本校關於學業品性上，均訂定獎懲辦法。如學業方面：有月考期考之規定，月考時各學科列入甲等以上者，給發獎狀，以示鼓勵。期考各學科列入甲等以上者，得免該生一學期之學費，與給予優等獎學狀。若成績列入丁等者，留級或停學。品性方面：有模範學生之題名，至學期結束時或給發優等獎狀，以資獎勵。在日常生活發現不端學生，按事情之輕重，分別施以小過大過之處分；如屢戒不悛，即以除名論處。

**六 事務處理** 本校日常事務之處理，由總務主任負責分別指示辦理之。

1 校具修置及保管——在開學時，由保管股編號分發各室備用，其各室內製有校具登記表，俾便平時易於檢查。設遇有損壞，則由各室負責者報告總務處，俾便隨時督促修理。每有添置之校具，須由保管股登記備案，施用時並履行領物手續，以便查考。

七 經濟概況 本校經濟，除辦公用品，圖書儀器設備費，及教職員工作給與生活補助費，悉數由教局撥給外，其餘學校一切校具設備，亟需添購，平時雜項開支，爲數亦頗大，學校所領經費有限，乃遵照教局核定向學生徵收雜費以資補救。

## 八 校舍與設備

甲、校舍

A 地畝——本校基地在三十四學年度第二學期時，由地方熱心教育人士姚永明等捐助拾陸畝二分八釐四毫。另向何姓租用四畝，合計二十畝二分八厘四毫正。

B 建築式樣——本校各式房屋，均爲平房，其中十一間爲中式蓋用西瓦之平房，餘皆中式平房。

C 自建或租賃——本校現有校舍計五十三間，其中有五間向附近小學借用，另有十二間向金家橋陳姓租用，餘爲自建。

乙、各室分配：

A 教室間數——高初中部合計十四間。 B 辦公室間數——各級任教師及校長總務教務等六間。 C 宿舍間數——在本校宿舍有六間，另在金家橋東市梢，向陳姓租用十二間，爲本校男生及部分教師宿舍。 D 其他——本校爲初創時期，除教室辦公室等外，尚有廚房浴室盥洗備置兵兵合作社膳堂等各室計十五間。

丙、運動場所面積及設備——運動場，計有面積十二畝，其設備現有足球場一方，籃球場二方，網球場一方，排球場二方，餘如標槍、鐵餅、鉛球、壘球、跳欄架、跳高架、撐竿跳架、沙灘一方、羽毛球等設備。

丁、圖書：

A 辭書冊數——一百五十四冊 B 自然學科冊數 三百九十五冊 C 社會學科冊數 三百八十一冊 D 掛圖——動物掛圖十四頁，植物掛圖十六頁，生理掛圖十頁。

戊、儀器標準：

A 化學儀器件數 六十五件 B 物理儀器件數 五十七件 C 生物標本件數 二十六件。

己、實習場所及設備——建築限於經濟，各室房屋，尙未到預定計劃，故無各種實驗室之設備，在教學時，利用教室內作爲臨時試驗場所，至勞動習作，則就校基上闢有花園，分配各級管理。

## 九 教職員與學生

1 職員人數——本校職員僅有保管、庶務、會計、各設置一人，計三人。

2 教員人數——本校除職員三人外，餘均教員，計二十七人。

3 專任與兼任百分比——本校教師，均屬專任職，並無兼任他校課務或職務者，皆住宿校內。

4 高中學生數——本校爲勝利後創設之學校，故高中部僅有三級。現有學生，合計一五五人。

5 初中學生數——本校初中部，計八級三六五人。

十 發展計劃

1 擴充校基——本校校基左右，尚有民田數十畝，將來擴充至一百畝。

2 興建校舍——本校除原有各室外，擬再新建樓房一幢，及校門一座。其新建各室如下：

- A 教室十四間
- B 辦公室五間
- C 大禮堂（容一千人）
- D 廚房二間
- E 膳廳（容一千人）
- F 廁所（容納五十人包括大小便）
- G 浴室（連通欄五個）
- H 圖書館——藏書室一間，閱書室，閱報室各一間。
- I 儀器實驗室——化學物理生物儀器及實驗室各一間
- J 美工室——美術勞作成續陳列各一間
- K 醫院——診治配藥病房各一間
- L 體育館——籃球房及機械操設備
- M 教職員宿舍及住宅——教職員宿舍三上三下樓房一幢，教職員住宅八間，平房一座。
- N 運動場——增設足球場、籃球場、網球場、排球場各一方。

3 增設學級——共計十班

- A 初中部一年級二班，二年級二班，三年級二班。
- B 高中部一年級二班，二年級一班，三年級一班。

4 添置設備：

- A 單人課桌椅六百付
- B 黑板二十塊
- C 辦公桌椅四十付
- D 鋼琴一架
- E 圖書一萬五千冊
- F 儀器化學物理——史地生物足够中學應用。
- G 書厨三十架
- H 器具衛生用具等。
- 5 羅致人材：

A 教師以專任為原則——並住宿校中 B 教師以專科為原則——設各科首席教師

13 高橋中學 校長陳月江

校址 浦東高橋公園舊址

一 簡史 創立於民國三十五年三月，校長陳月江，覓址於已破壞之前高橋公園舊址。初僅有學生二百餘人，屋一幢。迨是年夏，建平屋二幢，學生增至五百餘人。內有寄宿生三百人。冬，乃鳩工興建新舍一幢，校舍始敷應用。

二 行政組織 校長之下設教務、訓育、事務三處，分掌各部校務。高中用軍事編制，初中實施重軍訓練。除校務、教務、訓育三會廳外，並有導師會議、自然科學、國文、英文、社會科學四研究室，及各種應有之委員會等。

三 學級編制 高中部有普通科一二年級秋始六組，初中部春始一級，男女合班上課，秋始三級九組，男女分組。

四 教學概況 遵照部頒課程標準，初中教育用國定本，高中採用適合學生程度之著名讀本。學生作業，按週由教師批改登記，教務處隨時抽查記錄。每週每級有週試一科，又期中考試一次。各級學生皆有各科研究會。

五 訓練設施 採混合制，主任綜理全校訓練事宜。其屬於各級單獨之管理指導者，皆由導師負責。宿舍內部事務，則由舍監全權處決。學生之活動，以各級自由發展為原則，訓練人員隨時加以指導。

六 事務處理 以創辦伊始，一切課桌椅、膳廳用具、宿舍雜物、辦公用品等，均須新添置辦，在限於經濟條件下，雖感困難，然仍竭力張羅，得吾彌缺。

七 經濟概況 經濟來源，由局方發給，悉遵規定辦理。

八 校舍與設備 校舍為舊高橋公園遺址。佔地十餘畝，舊屋一幢，分配為教室四，實驗室一，辦公室一。三十五年夏，修平屋二間作教室。冬，號火毀之前高橋小學廢墟，新建洋房一幢，有教室七，辦公室二，教員休息室二。宿舍租賃民房三幢，學生臥室有三十七間，教員臥室八間。運動場有籃、足、排球場各一，操場二。其餘頗植花木花草之美。圖書館近始落成，備文庫二，圖書數千冊。實驗室可供四十八人同時實驗。儀器標本掛圖約五百餘件，現正陸續添置中。

九 教職員與學生 專任職員四人，教職員兼者八人，專任教員二十九人。高中部學生二百七人，初中部學生四百五〇人。歷屆畢業生共七十一人。

十 發展計劃 創辦之初，為顧及復員及當地學生學業，班級似較凌亂。現計劃逐年調整，至三十七年度，高中秋始八班，即高三兩班，高二三班，高一三班。初中秋始十班，即初一四班。初二三各三班。校舍擬添建規模較大之洋房一座，可供大禮堂、體育館、及學生寢室之用。圖樣業已設計妥善，計需國幣拾二億元。現正在籌募中，於三十七年中當可完成。三十八年度，擬再添建教職員住宅三十小幢，專供專任教員住家之用。

## 14 市西中學 校長趙傳家

校址 上海愚園路四〇四號

電話 二二〇一八

一 簡史 前身為漢鑾禮路西僑男女中學，迨民國三十五年八月，奉令將西僑男女中合併，改稱為「上海市立市西中學」，任命趙傳家為校長。

二 行政組織 校長以下，設教務、訓導、事務等三處，各設主任一人。事務處分設文書、會計、庶務、圖書等股。為謀推進校務，經分別按期舉行校務會議，幹部會議暨事務教務訓導等分組會議。舉行幹部會議時，教職員得互推代表二人列席。議員會已行組成者，計有經濟審核及教職員福利等二機構。

三 學級編制 高初中統辦，男女兼收，惟分班授課。現高中計辦七班，初中十二班，高中三年級，分設文理兩科。

上海市中等教育概況



— 校 舍 —

**四 教學概況** 各級課程悉遵部定標準，教材大都採用國定課本，間有由教師編印講義者。教學偏重分析，比較綜合等研究，務使融會貫通。學生除假期例行之作業外，復由教師隨時益以課外作業。為求充實學生食糧。時添置圖書，其他如化學物理及生物等實驗室，亦視經費之可能，酌量增購儀器標本及應用化學藥品，此外復有課外活動，如學科比賽，搜集標本，刊行壁報，健康檢查等。

**五 訓練設施** 採取主任及級任合併制，訓育方針，尚未單獨釐訂，大致根據中央頒佈之「中學訓育實施的原則」及部頒「今後中小學訓育應特別注意事項」之規定，而採取近乎積極訓練之方式。團體訓練個別訓練，課外活動等，因不收寄宿生，雖有而不能具體。普通獎懲辦法，採取扣分加分辦法。

**六 事務處理** 將除接收所得破壞校具，經修理後，勉供應用外，復添置課桌椅及講台若干。各室裝有暗鎖，內置校具，由負責人隨時查閱檢點，並指派校工於晚間輪流值班，專責保管。校工各司其事，平日督促甚嚴，每星期訓話一次，訂有獎懲辦法，資金集中於事務處，按工作成績，分配發給。

**七 經濟概況** 經費，供自市庫，領得經費後，憑解款單存入銀行，已行解款之解款單，送由主管人核簽證明，需用時，須先行填具領款書，送經主管人核准後，再行簽發支票。所有單據，註明用途，交經事務主任簽證，方可付用。担任教課教員三十七人，高中學生數為二百七十七人：初中四九〇人。

**十 發展計劃** (1) 擴大化學，物理實驗室，偏重實用科學之試驗與研究，以期學生對於科學發生興趣，而奠定其基礎。(2) 勞作室，史地室，教職員技工宿舍等，需要迫切，擬事添建。



— 舍 校 —

款。解款單，支票存根，及單據等原始證件，交會計員，憑以作成傳票，記入帳簿，月終之決算表單，經經委員會審核後公佈之，以求經濟公開。

**八 校舍與設備** 全校面積約十五畝，校舍自建，係西式三層房屋。教室計占十八間，辦公室八間，大禮堂，音樂室，圖書室各一間，物理化學生物實驗室三間。(教職員宿舍無着)運動場一所，約占地十二畝。(連後部木屋)「運動設備」計有各種球類及標槍等十二種。「中英本圖書」計辭書三十五冊，自然科學一百五十六冊，社會科學一百二十五冊，文學八百二十八冊。「儀器標本」計化學儀器三千四百十四件，(大部係玻璃品)物理儀器二百九十六件，生物儀器一百二十二件。(各項儀器標本分置於三實驗室中學生實驗時應用之)。「衛生設備」備有磁質便具之廁所五間，及供學生盛飲料用之沙濾水缸等。

**九 教職員與學生** 職員十二人，(大部

15 楊思中學 校長 季國器 校址 浦東楊思橋鎮南街

簡史 創辦於民國三十三年秋，為前校長沈沈如松之遷於附近小學畢業生升學為難，乃就其所創辦之楊思小學內附設初中一教室，定名

為私立博思中學，翌年遷至現在校舍，故稱博思，後因開辦，遂至中途停頓，因得陳延宗詞，因願就簡重行開辦，改名為私立養生中學，以紀念陳延宗先生，其經費即由其子陳先生獨立負擔，三十五年七月呈准教育局收歸市辦，遷回原址，始改今名。

二 行政組織 校長下設訓育、教務、事務三處，分掌學校行政事宜，另設招生委員會，修建委員會，經濟稽核委員會，膳食委員會。

三 學級編制 現有七學級，計初中一甲乙丙三級，初中二甲乙兩級，初中三一級，高中一一級。

四 教學概況 甲、教法方面：採取自學輔導的精神並注意下列各點：1 培養自動自學之能力與習慣。2 激發研究課業之興趣與精神。

3 重視個別之指導與個性之啓發。4 注意教材之活用及各科教材之補充。5 學業程度之提高與辦事能力之培養並重。

乙、教具方面：力求教學用具及設備之充實，並注意下列各點：1 注意教學設備之購買與自置。

2 充實教師參考用書。3 充實學生課外閱讀圖書。

4 充實體育及蓋軍設備。

丙、課卷方面：

1 規定各知識科目均須備有筆記或練習簿。

2 規定全校學生必須每週習作週記，及按日練習大小楷。

3 各項課卷依照規定練習次數按時批改，並由教務處定期核驗。

丁、成績考查方面：

1 定期考試——每隔六週舉行一次。

2 不定期考試——凡每週教學三節以上者，應由任課教員於定期考試之間，再加一次試驗。

3 各主要科目每週舉行週試一次。

戊、課外作業方面：

1 每星期三上午第一節前，舉行學術講演，由全體職員輪流担任之。

2 每星期六下午舉行週會，由各級輪流主持，着重各科作業之遊藝性之表演。

3 定期舉行各種課業競賽，以級際比賽為原則，四、訓導實施原則：

1 重訓練——嚴格反復訓練使成習慣。

2 重實行——注意實際活動從知中去行，從行中求知。

3 重操行——操行先於學業，造成良好之校風。

四、訓導實施原則：

1 重訓練——嚴格反復訓練使成習慣。

2 重實行——注意實際活動從知中去行，從行中求知。

3 重操行——操行先於學業，造成良好之校風。

一、訓導目的：教育之最高目的，在使受教育者成為合於時代性之好國民，故必須具備德、智、體、羣各種美德，其主旨為1 養成修己善羣之良好品性。2 養成自治之能力。3 養成堅強之民族意識和濃厚之國家觀念。

二、訓導目標：為達成訓導目的起見，不得有簡而易行之目標，茲將全國各校一致奉行之共同校訓——禮、義、廉、恥，作為本校訓導之主要目標。

三、訓導實施綱要：1 在禮方面——培養互助合作，守紀律，重秩序等精神。2 在義方面——培養任俠，果敢，負責任，肯犧牲等精神。3 在廉方面——培養刻苦節約，明公私，守職分，戒炫耀等精神。4 在恥方面——培養自強，自立，奮鬥，進取等精神。

四、訓導實施原則：1 重訓練——嚴格反復訓練使成習慣。2 重實行——注意實際活動從知中去行，從行中求知。3 重操行——操行先於學業，造成良好之校風。

4 重聯繫——課內課外學校社會學生教師之間取得聯繫。 5 重積極——以積極啓發爲主，消極防止爲輔。 6 重一貫——始終如一，不例外，不一暴十寒。

#### 五、訓導實施辦法：

1 實行「訓教合一」：凡任課教師，均負訓導之責，並探行級任導師舍務導師制，以專責職。 2 勵行各種規約。 3 舉行個別級別以及全體談話。 4 指導自治活動（級會，級聯會）及課外作業。 5 舉行學術演講及各種競賽。 6 舉行週會及各種紀念儀式。 7 提倡學術研究及正當娛樂。 8 鼓勵節約儲蓄及勞動服務。 9 與學生家長保持聯絡。 10 實施整潔考查。 11 勵行操行考查及獎懲登記。

#### 六、訓導改進辦法：

1 統計考查成績，並檢討因果。 2 舉行訓導會議，修訂訓導計劃。 3 舉行學校參觀及家庭訪問。 4 酌探學生意見以供參考。

#### 六 事務處理

事務處設有校具管理、會計、事務三部，處理校中一切購置修繕，校具保管工役管理水電供應及不屬於其他各處事項。

#### 七 經濟概況

開辦以來，領到臨時開辦費，除購置物理儀器、化學藥品、圖書掛圖、置備軍篷帳樂器，並芟治曠地，廣闢球場外，本學期又因校舍新建，增加班級，更添製單雙人課桌椅一百三十餘副，辦公桌椅十餘副，單疊牀鋪八十隻，書櫥十個，其他鑿井建亭敷道等，所費不貲，所幸地方紳富尚能秉情協助，得不致債臺高築耳。

#### 八 校舍與設備

校舍，初則利用一部份公共場所暨借用民房，散在四處，訓管方面，諸感困難，今夏經 顧前局長之倡導，地方紳富之熱忱，捐助籌建教室十四，辦公室四，因寄宿生激增，遷入新舍後仍感不敷應用，茲分述如下：一、禮堂 在新舍樓上共六間，平時可櫛而爲三，用時移去木板則合而爲一，因紀念鄒先賢穆公恕再起見，故以恕再名其堂，目前即利用作膳廳。二、教室 本學期共七教室，樓上佔其三，爲初二甲乙及初三，樓下佔其四，爲高一及初一甲乙丙，均自南方採光，故極溫暖明亮。三、辦公室 原擬分列，茲爲精神集中計，改在樓下最中一間，聯合辦公，餘則爲校長室、事務室、應接室、閱報室、圖書館等。四、宿舍 本校寄宿生，今學期增至二百九十餘人，爲便利訓管計，集中一處，共十室，新室佔其三，均係疊鋪，因無空氣交流設備，在夏秋之交，穢氣薰蒸，至不衛生，現校方已從事於建築宿舍運動。五、廚房水灶 係屬初創，而寄宿生紛至沓來，房屋不敷應用，因借用恆源興花廠小屋，加以修葺，充作廚房工役室，本學期學生激增，在小屋西偏，加建一室，專作水灶之用。

#### 九 教職員與學生

現有學生數：爲二百八十九人，教職員共計十九人。

#### 十 發展計劃

一、擴展校基 校址雖在郊區，而地位之偏促，無異於都市，東臨街道，南北分隔小河，河南雖爲平夷菜圃，因格於情勢，難以收買或租賃，目前所能擴展者，厥惟西向，第地基累累，鄉人篤信風水，對於祖墓遷移，尙成問題。

二、籌建宿舍 寒假期中擬向外募捐，增建宿舍六幢，每間廣十三尺，袤二十四尺，能設疊鋪十四隻，除舍務管理室箱籠室能可容寄宿生二百八十人，連帶附設廁所一座，另購男女盥洗浴室四間，如此則下學年依自然趨勢，應增高一、二初三各一學級，寄宿生至少須多一百名，或能勉強敷用。

三、購備圖書 圖書爲知識之寶庫。本校限於歷史，細於經費，圖書至感缺乏，此後當規定的款，設法添購，以資參考。

四、添置理化儀器 理化儀器亦感缺少，擬逐漸擴充，俾學生能分組實習。

五、其他如湊機會，尙擬籌建大禮堂圖書科科學健身房樂室勞作室，俾於郊區成一設備完善之中學云。



一簡 史 民國三十五年七月，真如同鄉張嘉璈、黃岳淵、錢頌平等，為謀當地子女升學便利計，創議設立中學一所，進行捐款建屋招生事宜，八月，市教育局收歸市立，派錢頌平為校長，至九月二十日籌備就緒，正式開學。

二 行政組織 校長之下設教務、訓育、事務三處，各設主任一人，並由局聘請指導委員十一人，組織委員會，以謀發展今後計劃。其他如校務會議，行政會議，教導會議，免費生審查委員會，經濟稽核委員會等，均於規定時間，召集開會。

三 學級編制 高中部：三年級一班，一、二年級各二班，初中部：一年級兩班，二年級二班，三年級一班共十班。

四 教學概況 課程——按照部頒修正高中初級中學課程標準課程教學之。

教學方法——採用講演與實驗聯繫，傳習與自學並重，升學與就業兼顧，生活與教育合一等法。

學生作業——各學科除教學時師生相互研討練習外，課外有筆記、週記、大小楷等練習，國語、演說、書法、英文、數學、及各種球類定期競賽等。

考查成績——分平日、月考、學期三種，其標準以平日和月考分數各占百分之三十，學期占百分之四十。

五 訓導設施 制度及訓練方法——採用導師制，凡專任教員，均須與學生共同生活，無現款奉金儲存。

經費來源——經常費由市府撥給。修建費之一部份，由市府撥給，一部份係向地方人士捐募。

財務保管——經費收入，由校長督導會計處掌理。  
收支狀況——按月除教職員工資給，依市府撥給得以平衡分配外，辦公費雜項支出每月溢繳頗巨，一部份撥充生所繳雜費補充。  
會計制度——設會計一人，專司會計事務。另有經濟稽核委員會審核收支情狀。



活。每級設導師一人，每日履行集團訓練一次，每週舉行級會一次，並隨時隨地施以個別訓話。

方針——根據國民政府建國綱領，指導學生確切認識國際環境與中國地位，並訓練具有科學智識與生產技能，鍛鍊其強健之體格，期負建國之責任。

課外活動——課外有自治活動，各級有級會與級際聯誼會之組織，按期出版校刊與校刊，並組織讀書會與科學研究會，在規定時間，由導師指導，分別研究。

六 事務處理 校具修置及保管——本校財產作詳細編密編號及登記，由校方負責保管。

校工訓練——校工七人，取分工合作之法，惟專職職務，由專職校工負擔。

七 經濟概況 除現有校基校舍及校

八 校舍與設備 校舍——教書六，辦公室三，圖書室一，教員宿舍四，大禮堂一，學生宿舍十四，（租借）廚房二，廁所二，門房一，儲藏室一，共計三十六間。

地畝——園地二方，操場十二畝，（租用）校基二十畝餘。

圖書——圖書雜誌二千餘冊，報章八種。

機器——物理儀器全套。

機械工具——鋼琴一具，電話一具。

九 教職員與學生 職員五人，教員二十三人；

學生——高中一七二人，初中一〇四人。

十 發展計劃 現址係臨時性質，自置校基近二十畝，在現址之北首國際無線電臺附近，一俟經費有裕，即行另建適當校舍，並擬於三年內擴充為十八教室三軌制之完全中學一所。

17 江灣中學 校長陳汝惠

校址 上海市江灣新市路

電話 (〇二)六二四六〇

一 簡史 三十六年四月，本市江灣區熱心教育人士鑒於江灣為本市重要郊區之一，應有市立中學之設置，而政府經費支絀，爰發動地方人士，組織江灣中學籌建委員會，捐款總數得國幣一億五千萬元。其中以劉金友先生獨捐三分之二為最多，是年六月，即擇定前市立中山小學舊址，建築平屋六大間。八月市教育局發表陳汝惠為首任校長，並核准開辦初中四級，高中一級，開學後，即添建平房六間，為宿舍、廚房、門房、辦公室之用，並闢廢墟為運動場，墾荒田為校園，裝置水電電話等設備。學校規模，得以粗具。

二 行政組織 以校務會議為最高行政機構，由校長主持之。設教務會議，由教務主任主持之。訓育委員會，由訓育主任主持之。各科研究會由全體教員分別組織之。生活指導由訓育委員會負責。福利工作，由總務處兼辦。特種活動如升學、就業、指導、展覽會由教務處計劃推行之。其系統如下：

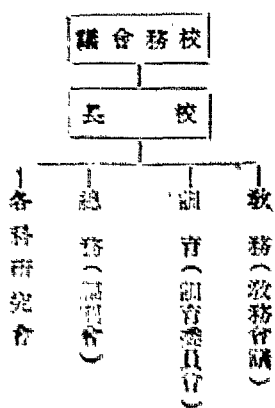

三 學級編制 三十六年第二學期，男女學生，共計二百六十四人。內寄宿生一百十四人，學級六班，計初中一二班，初中二初三各一班，高中一二班，均為秋季始業。

四 教學概況 課程設施悉照部頒課程標準訂定，惟為適應特殊需要起見。會將高中一年級課程中國文、英文、數學三門，各增加一小時，每週各為七小時，其他各科，悉照部定教學時間編排，至教學方法，各班均採啓發式，教學間亦并用自學輔導法。教師對課業之支配，則著重平時之練習與測驗。藉使學生能充分領會，並吸收課間所習之材料。

五 訓導設施 有關訓導之設施，仍注重教導合一，原則除各級有導師，每日有值日監護導師外，並組織訓育委員會，為決定全體性之訓導計劃。全校學生有自治會之組織，各級有級會，寄宿生并有寄宿團及學生膳食委員會之組織。

六 事務處理 事務處理分文書、庶務、出納、衛生、保管五項，由總務處職員分工合作，會計獨立，由政府核派，現階段事務工作重點為整理場地，種植花木以美化環境，添建房屋，購置校具以改善設備。

七 經濟概況 由於創立倉卒，先天不足，地處郊區而環境貧瘠，經濟困難自較一般學校為甚，第一學期中共得教局補助費國幣四千五百萬元，教育基金會補助費五千元，乃勉渡難關。本學期正向市立中等學校校舍建築委員會請求補助，俾完成亟待解決之男生宿舍問題，而學校之收費之十分之八均不得不用於校舍之建築也。

八 校舍與設備 現有籌建委員會捐建之磚平房六間，自建之宿舍、辦公室、廚房、門房、廁所等平屋六間，正在建築中之膳堂、宿舍、勞美教室六間，自置設備中以全部水電工程及電話裝置為最重要，其他有運動器具及理化儀器尚待添置。

九 教職員與學生 本期學生共二六四人，教員共十四人，職員共四人。

十 發展計劃 (一) 校基產權問題，或租或購買，必須及早解決。(二) 本校校舍 質量均劣，且大多係臨時性質者，今後務必全力以赴，興建校舍，以應急需。(三) 本校地處郊區，為適合當地社會經濟情況起見，學校環境應富有鄉村風味，學生應有樸實風氣及勞動習慣，并灌漑有關農業之各種智能，以養成農村領袖公民為目標。

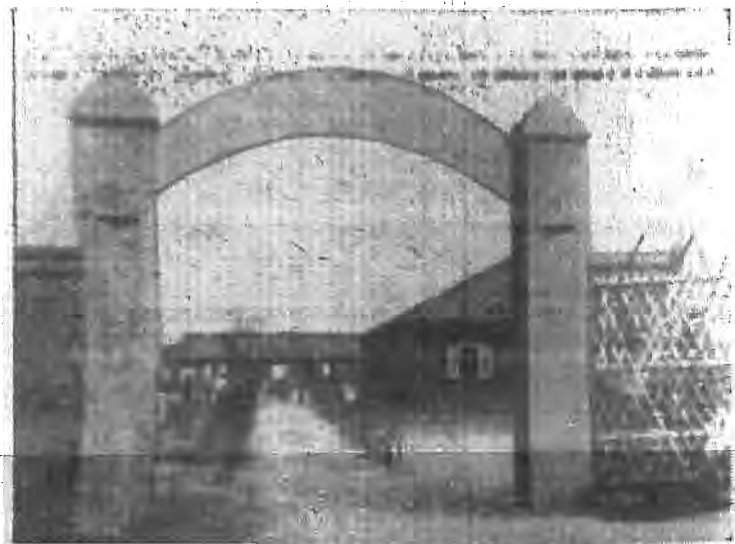

— 門 校 —

# 丙 已立案私立中學

1 力行中學 校長周增霖

校址 長壽路一二九二號 電話 三二二五五

董事長 江恆源 董事 杜月笙 黃炎培 潘公展 陶百川  
紀振綱 王公嶼 吳紹澍 李壽雍

一 簡史 原名私立上海中學，抗戰勝利奉令改稱今名，創辦於民國十三年六月，初設小學部於西門林蔭路，半戰後，遷移入康定路康樂里，十七年春，分設第二院於棋榔路滯園。十八年秋添建校舍十四幢計二十八間。十九年分設第三院於膠州路滬西醫院內。二十一年秋，添建兒童樂園一所。二十二年二月，分設中學女子部於赫德路。同年五月舉行十週紀念，時地分五院，中學分男女兩部，師範分本簡兩科，小學幼稚園各級俱備，學生達二千餘人。二十四年春，又建新舍二十四間，二十五年八月復租翠治大學原址為新三院，於廣益中醫院為新五院。調在長壽路用福源銀號名義代表本校購置英册 12129 號道契房地產一處，備作擴充校舍之用。八一三滬變猝起，本校以地處西陲，學生驟減，不得已分設中學第一部於長壽路，中學第二部於福州路，中學女子部及幼稚師範於西門路，二十六年六月間在長壽路所置校產之空地，自建中式二樓校舍一所，二十七年二月間，在同處自建同樣校舍一所，同年七月租靜安寺路成都路口為總部，並定福州路分校為東院，西門路分校為南院，康定路分校為西院，長壽路分校為北院，同年九月在總部操場南境，添建新舍十六間，二十八年五月間，復在長壽路自置校產基地上建築北一所教室，此後長壽路中學部學生及辦公室均遷入新建南中北三座樓房。於同年八月，委託開義公司，將自置長壽路校址。



(一) 高中訓育，以生活指導主任負責當面指導責任。初中訓育以級任導師與常務導師為主，訓育員居於輔導地位。

一 新收同校之  
 舍兩所，租給商號，仍以福源銀號名義代表學校收租。三十四年秋，抗戰勝利，校董會奉令改組，以長壽路為中小學總校，以康定路康樂里為西校小學部分校，西門路韞五坊為南院小學部分校。

二 行政組織 行政系統以校董會最高權力機關，選任校長，總攬學校行政，設秘書室處理文書，與掌管人事，設教務、訓育、事務三處，及會計室分別處務，而以校務會議，訓導會議，及事務會議為集思廣益之議事機構，另設招生委員會，教學方法研討會，查核學生作業評閱委員會，及膳事委員會，分別處理特種事務。

三 學級編制 系單式編制，男女同級，高中一級，初中三級，均為秋季始業之普通科。

四 教學概況 教材除盡量採用國定本外，間因書荒及書本銜接之關係，採用中華、商務、正中審定本。教學方法，係根據部頒教學規程，且為適應環境之需要，略為增減。

五 訓練設施 (一) 本三民主義之哲學理論，並循訓教合一之途徑，以育成健全公民為方針。

六 事務處理 校具是够應用，每於寒暑假期間，由事務處妥慎保管，遇有損壞，即加修理，校工多係舊人，歷年已久，係由事務處隨時訓練。

七 經濟概況 (一)開辦以來，遵照法令，對於學生各費均從低收取，全部收入，除教職員薪金外，所餘僅敷辦公之用。(二)經費之來源，悉將學雜費及利息等收入。(三)財務管理由校董會推選，經濟校董負責保管之責。(四)每學期財務狀況，勉能收支平衡。

八 校舍與設備 現有校舍四處，產權計分四種：一係自置之房地產，二係在自置基地上後建校舍，三係租地建築，四係租賃房屋。在上海市長壽路大自鳴鐘東首，第二三六弄內，有房地產一處，係前校長陳濟成以學校積存之款，運用福源銀號名義，為學校購得。除租與商號外另有空基一所，本校分期建築中式二樓校舍六幢，自始迄今作為校舍之用，計中學部辦公室四間，四教室男女教職員宿舍四間，男女廁所廚房，餘作小學部教室之用。在板榔路潘園前租潘姓基地約二十餘畝，分期建築甲舍中式二樓十二幢二十四間，乙舍中式平房乙幢三大間，丙舍中式樓房十四幢二十八間及幼稚園一所，在康定路康樂里租有中式樓房各一所，現為小學部西院分校。在西門路輯五坊二號租有中式樓房一所，現為小學部南院分校，其中除小學教室辦公室外，尚有中學部教職員宿舍六間。

本校原有圖書儀器，尙敷應用，惜於淪陷時散失不少，現正籌備添置，以為教學之用。

九 教職員與學生 全校教職員共一六人，專任二二人，兼任四人，學生共計一五二人，內有男生一二二人，女生三一人。根據舊校刊所載，結至民國二十七年止，本校畢業生共有三千三百四十名，改稱力行中學校，迄今初中部畢業生計十三名。

2 大同大學附屬中學 校長胡剛復 校址 一院南車站路四〇一號 電話 (〇二) 七〇九七三  
二院新園路一三七〇號 電話 (〇二) 三七八六三

董事長 吳稚暉 胡剛復 董 事 張濟如 胡敦復 平海瀾 郁少華  
胡憲生 曹惠章 葉上之 王志莘 竹森生

一 簡史 創設於民國元年，立達學社胡敦復等主辦，宗旨在研究學術明體達用，示青年以正誼，為社會植通材，初名大同學院，民國十一年經教育部立案，改稱大同大學豫科，十七年復經國民政府大總統立案，嗣以學制變更大學停設豫科，十八年後改稱大同大學附屬中學，又經本市教育局立案。

二 行政組織 校長由大學校長兼任。兩院各設主任一人，協助校長處理院務，分設教務、訓育、事務三處，及體育、膳食、經濟稽核等委員會，校務、院務、教務、訓育等各有會議。

三 學級編制 兩院各辦初高中普通科，分設春季班與秋季班，高二以上分設理組與文組。

四 教學概況 各科課程教材均以部頒標準為依歸，高中理組尤注意奠定升學理工科之基礎，教學方法多用自學輔導制，學生課內外作業由各教員隨時指導。各科成績除平時口述板書及練習紙片簿冊上考查外，又有不先期預示之選試及季考期考等。

五 訓練設施 訓育由訓育主任及全體教職員共同負責，而以中學主任總其成。實施方法，除平時注重個別訓練外，另組服務團推行各種課外團體活動。獎懲辦法，有題名、記功、授予榮譽學額，及訓誡、記過、停學、除名等。

六 事務處理 淪陷期內，校具全部被毀，復校後，竭全力從事修葺添置，猶未恢復原狀之半也，購置保管有專員負責辦理，校工於雇用時特別審慎，就雇後隨時加以訓練，著有成績而無過失者，以久任為原則。

**七 經濟概況** 本校經費以徵收學生學雜費為主，由校董會籌墊不足之數，一切財務由校董會經濟委員會保管審核，收支以量入為出為原則，其決算並由教職員代表組織委員會稽核之，特殊興築建設及設備，全恃募債為挹注，固守信用，分期攤還。

**八 校舍與設備** (甲) 校舍七座，全校校舍，共佔地三十餘畝，一院為散列式二層樓，二院為一字形五層樓，均自建。(乙) 各室分配：教室三十間，辦公室十間，宿舍六十間，其他五十七間。(丙) 運動場所面積約計三十畝，其設備已恢復者，有籃球場足球場。(丁) 圖書：叢書一五六〇冊，自然學科九六五冊，社會學科七一二冊，其他一五二八冊，排圖六四種。(戊) 儀器標本：化學儀器六八五六件，物理惟茲事體大，一時尙無可實現之計劃，祇有先就殘餘之基礎修葺添置，逐漸求其勉敷應用。



儀器一二八二件，生物標、二五件，其他三六件。(己) 實習場所及設備均向本校大學部借用。(庚) 衛生設備，有盥洗室浴室廁所等。

**九 教職員與學生** 教職員九校八人，專任八八人，兼任一〇人，高中學生一〇七七八人，初中學生一二四九人，男生一九七五五人，女生三五一舍人。歷屆初中畢業生二〇九二人，高中畢業生一八三〇人。

**十 發展計劃** 在抗戰期中損失奇重，原有校舍十之七為敵入拆毀，圖書儀器散失不少，校具蕩然無存。今後致力復興，首應恢復校舍，

### 3 大光中學 校長王維羣

校址 北京路顯家弄五十四號

電話 九三七〇八

董事長 葉詩觀 董事 陳君毅 陶廣川 傅國馴  
汪鹿坪 王鳴一 席公石 王維羣

**一 簡史** 民國二十八年六月，由創辦人王維羣聘請陳君毅、陶廣川、傅國馴、王鳴一、葉詩觀、席公石為校董，公推葉詩觀任董事長，於是年七月租借北京路顯家弄五十四號茶業公會所為校舍，聘請陳君毅為校長，於二十八年八月，奉教育部令特准立案，三十一年一月，陳校長辭職，由校董會推舉席公石為校長，三十二年七月，席校長復職，由校董會再推舉創辦人校董王維羣為校長，抗戰勝利以後，本校經市教育局復查合格，准於立案。

**二 行政組織** 最高組織校董會，下設校長，下設教務主任，訓育主任，事務主任，各種研究會，全體教師，全體學生。

**三 學級編制** 秋始普通科，初中高中，男女兼收。本學期高中未開班，下學期已議決恢復。

**四 教學概況** 設教務主任一人，處理教務上各項事宜，平時注重自學輔導法，以促進學生自動學習，每周分別舉行作文、書法、自然科學、算學、英語演講等競賽，以鼓勵學生勤學。

每學期舉行小考二次，其他學期考試畢業考試，學生用書等，概照局令辦理。

五 訓練設施 設訓育主任一人，導前帶下人，以「禮義廉恥」校訓，及「青年守則」為訓練之目標。

着重「人格感化」，日常生活有軍事化之精神，無軍事化之形式。

週會時舉行精神訓話，課後個別談話，指示求學、作事、做人之道。

課外活動，有自治、生產、健康等組織，藉以發揮自治及組織之能力，養成刻苦勤勞之習慣，產生生活愉快之情緒。

學生偶有過失，予以關切之指導，非不得已時絕對避免斥責處罰。

六 事務處理 本校設事務主任一人，下設會計員一人，庶務員一人，校工若干人，分別負責處理，經常費收支，校具修理，保管清潔衛生等事宜。

七 經濟概況 經濟公開，以學雜費收入百分之八十支配教薪，百分之二十，支配各項辦公費用。收支如有不敷時，由校董會撥款補助或募集。

#### 4 大經中學 校長施駕東

校址 復興路五百二十八號

電話 七六九三五

董事長 吳開先

董事

王正廷  
張玉書

張飭  
許性初

上官雲相  
李天賦

俞壽松

祝壽民

余乃仁

陶百川

施駕東

一 簡史 創辦於民國二十七年秋，舊校舍於北京路清遠里二十號，由嚴獨鶴所創辦。校董會成立後，即按步呈准教育部立案。校董除創辦人外，加聘李謙若、徐寄廡、奚玉書等九人為校董，並公推李謙若為主席校董。第一學期開辦時，其原級之設立為高中者二，為初中者二，另有小學，學生總數達六百餘人。太平洋戰起，上海環境日非，校長嚴獨鶴，首先向校董會辭職，此時校董會派嚴東，方從事地下工作，欲求掩護，乃毅然獨任艱鉅，以本校為秘密集會之地。迨後校董會被捕入獄，學校遂以解散。連抗戰勝利復校，前校董會改組。以現址為臨時校舍。民國三十五年八月，開始招生。



之。

八 校舍與設備 舊式二層洋房占地約六分，教室三間，辦公室二間，廁所二間，運動場約占地七分。

課桌椅辦公桌及其他校具一六三件。圖書五百餘冊，化學及物理儀器全副。

運動有籃球、排球、雙槓、單槓、滑竹、兵等。

下學期擬在運動場前首，建築校舍，恢復高中部。

九 教職員與學生 教職員一九人，專任者一四人，兼任者五人。

學生本年度高中部男生四〇八，女生一六八，共五七六。

初中部男生二二九人，女生五十八人，共二八七。

十 發展計劃 擬在計劃市郊購地，自建校舍中。

二 行政組織 1 行政系統：董事長——校長——各主任——教員及辦事員

2 各種會議：校董會 校務會議 教導會議 事務會議

3 委員會：經濟委員會 經濟稽核會

三 學級編制 普通科高中初中全部，(本學年高三初三三級)完全男生。

四 教學概況 1 課程及教材：課程悉遵部頒標準，惟對於國、英、算、理、化特別加重。教材則力求適合現代教育之趨勢，及實用方面之需要。

2 教學方法：注重活的教學，除教室講授練習實驗外，另有研究組織，以輔導學業之探討。

3 學生作業分課內練習，讀書筆記，實驗報告，作文等。

4 參考資料：分教師指定閱讀，自由閱讀書報雜誌等。

5 成績考查：分平日測驗、月考、季考、學期考試、課卷抽查，抽考等。

五 訓練設施 1 訓育制度及方針 實行導師制，而以發揚民族精神，陶冶高尚人格，實行新人，內專任一二入，兼任四入。現有學生三三三人，高中二二〇人男生一一七人。女生三八人。初中二〇二人男生一九一人，女生一一人。已畢業之高初中學生二百另八人。

十 發展計劃 本校新校舍建築後，將開圖書與實驗兩室，自下學期起，班次增多，並擬招收寄宿生。

### 5 三育中學 校長黃慶瀾

董事長 許世英 董事 屈映光 嚴謬聲 王超陳 王孝賢 朱吟江 黃慶瀾

董事長 許世英 董事 屈映光 嚴謬聲 王超陳 王孝賢 朱吟江 黃慶瀾

一 簡史 由校長黃慶瀾先生於光緒三十二年(1906)年賃得白克路租屋先行創辦小學部，越二年，以學生漸多，乃租山海關路空地，自建校舍，至民國十三年夏，改租流通路順莊基地，重建校舍，遷校於此，組織校董會，組織校董會，推國初之爲主席被董。十七年秋，添辦初中，於十八年五月，奉准立案，八



生活，鍛鍊健全體格爲方針。

2 團體訓練 分童軍訓練、週會、班級談話等。

3 個別訓練 分個別談話，家庭訪問等。

4 課外活動 有分科研究會、國語競賽、作文競賽、英語競賽、書法競賽、秩序競賽、衛生競賽、籃球等。

5 獎懲辦法 積極方面，着重精神訓練；消極方面，則有記過、停學、警告等辦法。

六 事務處理 隨時注意校具、教室、場地整齊清潔，及其他事務上應行事宜。

七 經濟概況 復校經費，大部由施校長籌措。其不足之數，由校董會籌措之。財務除由校董會保管外，悉存入銀行中。上學期經費收入總計二七二、五五二、五〇〇元，支出總計三四三、二六一、七〇〇元。

八 校舍與設備 新校舍正在計劃建造中，下學期起當可在新校舍內上課。

九 教職員與學生 全校共有教職員一六



一三之役，學校全部被焚，蕩然無存。二十六年九月，於顧浦流離之中，暫借申江小學教室四間，繼續上課，嗣以學生回校者漸多，不敷容納，乃覓得現租之新開路九二〇弄一五號市房為校舍，積極籌理。二十八年八月，添辦高中，二十九年四月，高中奉教育部批准備案，三十五年二月，以高中人數過少，暫行停辦，高中計共畢業三屆，三十五年三月，經上海市教育局覆查合格，准予立案。

二 行政組織 以校董會為最高機關，而校務之推進，則取決於校務會議，由校長總其成，設教務訓育事務會計四處，各設主任一人，並分別設置教務員、訓育員、事務員、會計員若干人，有校務、教務、訓育、事務、學科等各項會議，設計委員會，經濟稽核委員會等各種委員會。

三 學級編制 完全初中，一二年級為雙軌制，三年級為單軌制，共五學級，男女兼收。

四 教學概況 1 課程與教材 各級課程之編配，除遵照部定標準外，為顧及實際之需要，對於國英算之學科，每週授課時數，均較部定者略多。課本採用國定本及審定本。

2 教學方法 除一般的根據課本教程進行外，並提高學生研究科學之興趣，養成自動學習之精神。

3 學生作業 作文每週一次，英語數學除練習外，每週測驗一次。其他智識科，均有筆記，並由科任教師定期批閱。

4 參考資料 各科由科任教師，指定讀物，向考校圖書館借閱，或自行購置，並交呈摘要，由科任教師批閱。

5 成績考查 考查學生成績，向主嚴格。學業考查，側重平時。學期成績核算方法，平時占三分之二，考績占三分之一，詳細辦法另訂學業成績考查規程。

6 各種指導 各科由科任教師於課後予以指導。

五 訓練設施 部檢查一次，損壞者修理，不足者添置。書籍圖書館負責保管。理化儀器掛圖標本，平日由任課教師保管，學期終了時，點交學校。體育器具，童軍設備，統置備藏室。訓練校工，以忠實耐勞清潔為中心，每月訓話一次。

七 經濟概況 立校基金，原為法幣伍萬元，早於民國十七年一次籌足。近年來端賴學雜費之收入，如有不足，由創辦人設法籌措。至於保管，以年來物價波動甚劇，為保障員工利益，減輕學校之責任起見，每於學期之始，一次預撥員工薪津四個月，並預為購置一學期之各項應用物品，其餘所存款項，存放銀行，隨時支用。全校之一切收支，由經濟稽核委員會負責監督。員工薪津占全部收入之百分之八十，辦公、購置、修建等費，占百分之



1 訓育制度 設訓育主任一人，訓育員一人，各級級任導師及值日監護導師，共同處理全校一切訓育事宜。

2 訓育方針 發揚吾國固有之道德，並灌輸愛國家愛民族之思想。

3 團體訓練 採集團訓練方法，每週舉行，並利用級自治會，由級任導師指導學生實行自治。

4 個人訓練 由教師隨時隨地考核學生之品性，予以指導。

5 課外活動 各項課外運動，由體育指導主持辦理，學藝競賽，由教務處主持辦理。童軍活動，由童軍教練指導實習。

6 獎懲辦法 獎勵分口頭獎勵、記功、獎品、獎狀、獎學金五種。懲戒分訓誡、禁假、記過、停學、除名五種。

六 事務處理 學期終了時，校具全

二十。會計年度自每年八月一日起，至翌年七月三十一日止。會計處理，參酌本市私立中等學校聯合會擬訂之學校會計制度辦理。上學期收入總計一六五〇〇〇〇元，收支尚可平衡。

八 校舍與設備 校舍，現係租賃，面積約四畝。建築式樣，雖屬舊式，尚堪適用。現有禮堂一，教室十九，辦公室三，圖書館二，膳堂一，會客室一，門房一，工役宿舍二，學生宿舍四，教員宿舍小，浴室一，廁所二，廚房一，儲藏室二，運動場占地約八分，置有籃球架、沙坑、滑梯等。其餘運動器具，尚有兵兵檯四，木馬一，軒樺板大小二，腳踏車一。圖書計普通類一六八冊，哲學類七九冊，教育科學三四冊，社會科學六五冊，藝術三八冊，自然科學三三二冊，應用科學一四八冊，語文學三四一冊，文學七五七冊，史地五〇一冊，兒童圖書六八八冊，各種掛圖八套，物理儀器五七件，化學儀器六三件，軍事設備，置有大鼓一，小鼓四，軍號十二，瞭望臺一。其他尚有風琴、收音機、電燈、鐵床等。

九 教職員與學生 現有教職員一八人，內兼任一五人，兼任三人，學生入數初中部二二五人，男生一六四人，女生六一人。  
十 發展計劃 校舍，原在南北橫通路，一二八之役，設備損失不貲，八一三之役，學校全部化為灰燼，迫不得已，借新開路福康路民房權為校舍。屋宇之不合式，設備之不齊全，無可諱言，故復興之事，頭緒紛繁，要以籌復校舍，充實設備，為刻不容緩之圖也。

6 上海女子中學 校長 陳石泉 校址 新大沽路四五一號 電話 三四八九九

- 董事長 陳石泉
- 董事 郭守純 李道義 俞傳鼎 陶百川 馬君碩 崔堅吾 盛伯鈞 楊季 錢劍秋 張廷紳 吳炎民 吳益之

一 簡史 民國二十年春，為吳志憲先生所創辦，原在西門文廟路學西街，嗣因校務發展，原校舍不敷應用，乃於廿二年春遷移於斜橋製造局路，迨廿六年八月十三日，中日戰起，校舍被燬，暫在中華職教社上課，廿七年春，租得現在校舍，規模宏大，積極整頓，漸復舊觀，并創上海女子大學，執意吳前校長於廿八年九月四日被暴徒狙擊殉難，校長一職，由其弟吳益之先生繼任迄今，茲因事請假，由董事長陳石泉先生兼代校長之職。  
二 行政組織 1. 組織 聘請社會熱心教育人士十三人，校董組織會，推舉董事長一人，校長一人，負責推行學校行政。下分教務訓育事務三處，各設主任一人，辦事員若干人，分別辦理各處事務。

2. 各種會議 分校董會議、校務會議、訓育會議、教職員會議、導師會議。  
3. 各種委員會 升學就業指導委員會、經濟稽核委員會、清潔助學金委員會、招生委員會。  
三 學級編制 高中分普通及商科二科，共五班。初中二、三年級分甲乙二組，計四班，一年級分甲乙丙丁四班，合計高中五班，初中八班，共十三班。

四 教學概況 1. 課程與教材 甲、各校課程之編制，均依部頒課程標準，分別規定。每週授課卅三小時，初中各級國、英、算均為六小時，輔之以理化、史地、公民、音體、家事等科。高中各級，國英算理化均為六小時，輔之以史地、公民、音體等科。商科除國英外，並注重商業實用各科。  
乙、教材採用，以適合國家與學生之需要為主，高中採用商務、中華、世界之各級教科書，初中並輔以社會活動之材料。  
五 訓導設施 1. 訓導方針 甲、發揚民族精神 乙、陶冶高尚人格 丙、厲行樸樸運動 丁、促進紀律生活 戊、養成自治習慣 己、注意科

學方法。 2. 課外活動 甲、春秋季旅行 乙、遠足比賽 丙、國語演說比賽 丁、書法比賽 戊、音樂會 己、劇團 庚、參觀。

六 專務處理 1. 校具修置及保管

甲、佈置全校校具，有統籌之計劃，使秩序井然有條不紊，并派校工專責管理之。

2. 注意消防衛生事項，及校舍園地之修繕整理。

3. 校工訓練 甲、利用工餘時間，教其識字。 乙、對事要精明強幹。 丙、對人要謙和有禮貌。

七 經濟概況 甲、經費來源，既無公款之補助，復從未向外界指募，僅賴學費收入，勉事維持，每學期收支依照預算施行，尚能相抵無虧。

乙、財務由校董會保管之。

丙、會計用收支會計制度，每年度造具預算決算報告表，並組經濟稽核委員會審查監督之。

十 發展計劃 1. 將來計劃，在郊外建設新校舍。

2. 最近期間，擬添設縫紉教室，烹飪教室，史地專門教室。



— 三人種蠶 —

八 校舍與設備 1. 校舍 甲、地基八畝 乙、式樣中式洋房 丙、校舍為租賃。

2. 各室分配 甲、教室十五間 乙、辦公室三間 丙、宿舍八間 丁、大禮堂一戊、圖書室三間 己、其他八間。

3. 運動場 籃球場一，排球場一，面積三畝。

4. 圖書 各類圖書計六五一〇冊。

5. 理化儀器二〇〇件。

6. 實驗室一間。

7. 衛生設備 醫藥室一間，烹飪用煤氣灶，廁所裝抽水馬桶。

九 教職員與學生 現有教職員四三人，專任三人，兼任二人，高中學生三〇〇人，初中學生四四六人，共七四六人。歷屆畢業生共一五六二人。

### 7 允中女子中學 校長 沈 均

校址 北京西路八九九號 電話 三四八六六

董事長 江恆源 董事 楊衛玉 吳王蘊功 嚴叔和 王爾綸 吳若安 賈佛如 鄭西谷 沈亦珍 沈叔達 王培孫 朱漢閣

一 簡史 民國十八年八月，由吳王蘊功、沈均集資與同事六人創辦，賃屋戈登路，廿年六月教育局立案，同年十二月教育部備案，廿四年五月

賃租現在校舍，學生級數自二級至十六級，人數自二十七人至八百零七人，校董及校長並無變更。

二 行政組織 校長下分設教務處、事務處、會計處，各設主任一人，分理各部事務，訓育主任，由校長及全體教職員共同負責，另設學生指導一人，以總其事。

三 學級編制 高中普通科三級七組，初中普通科三級九組。

#### 四 教學概況

課程與教材，遵照教育部規定，斟酌學生家庭狀況，注重國文、英文、數學、理化等科，以便升學，又高中二年級添設總記一科，俾畢業後無力升學者，得以就業。

教學方法：用啓發輔導式，學生作業，每週國作、英作一次，高中理化注重實驗，初中除國作、英作外，另有週記。

成績考查：每學期測驗三次，季考一次，大考一次。

五 訓導設施 採用潛移默化主義，避免記過懲戒等處分，務使學生於思想行動方面都入正軌，養成良好健全之公民。

六 事務處理 處理修繕添置，督飭校工整理清潔，協同會計處編製預算，及其他雜務。

七 經費概況 立案時基金三萬元，後逐年添置校具儀器，增加學校資產，經隨開支，全恃學雜費收入，以平衡預算。  
上學期經費收入總計九六三、二二八、四七

### 8 中正中學 校長黃 雍

校址 虹口四達路二七二號

電話 (〇二)六〇〇八八

董事長 胡宗南

董事

宣鐵吾

蕭作霖

孫俱工

李及蘭

陳友生

黃杰 黃雍

一 簡史 民國三十四年冬，接收日本第五國民學校而舉辦，籌備至三十五年春季，即行開學，迄今已三學期。初期範圍較小，現已逐漸擴充。

二 行政組織 董事會推舉校長一人，以下設教務、訓導、總務三處，體育、會計、醫務三室，分掌全校事務，并設校務委員會，經費稽核委員會，校務檢討委員會，分辦全校進行及考核等事宜。

三 學級編制 三三制普通科，現有高中三年級二班，二年級二班，一年級三班。初中三年級二班，二年級三班，一年級下期三班，上期二班。

四 教學概況 (一)課程全按部定標準進行。教材全採用國定課本及審定課本，并選請補充教材。(二)教學方法，視實際需要，分別採用講解



—— 讀 典 業 學 ——

二元，支出總計九五三、七八五、五九二元。

八 校舍與設備 校舍：租賃四層洋房一座，地佔三畝餘，除教室十六間辦公室六間外，有圖書室、實驗室、音樂室、膳堂、會客室、盥洗室、儲藏室、廚房、寢室，草地一方，中西圖書千餘冊。

儀器標本：高中足敷分組實驗，初中足敷示範教學，廁所全部用衛生設備。

九 教職員與學生 教職員四三人，內專任二七人，兼任一六人。  
高中三五八人；  
初中四八三人；  
共計八四一人。

十 發展計劃 擴充學生理化實驗室，恢復家事室，建築禮堂及健身房，增闢教室，添設衛生設備。

討論演習實戰觀察等。(三)學生健康，各科均有明確規定。每次健康，均由教務處登記並簽章，送請教務處核對，並隨時並予適當之指正。(四)參考資料，由學校圖書室置備。(五)考查成績，依法令訂定辦法，嚴格執行。(六)各種指導，由各學科研究會議定辦法，請各有關教師分別指導。

### 五 訓練設施

(一)訓育方針：文武合一，術德兼修，培養自治精神，注重團體訓練。(二)訓育制度：初中實行軍事管理，高中實行軍訓管理，並輔以導師制。(三)團體訓練：每日舉行早操及升旗典禮，每週舉行國父紀念週，每學期開學時，舉行新生訓練。(四)個別訓練：舉行個別談話，特種學生訓練，並逐日記載學生操行紀錄及輔導紀錄。

(五)課外活動：成立各級(組)級(組)會，舉辦辯論會、演講會、時事討論會，組織讀書會，歌詠團、平劇社，及各種球隊，並出版各種壁報刊物。(六)獎懲辦法：訂定請假辦法，獎懲條例，及教室、寢室、飯廳、操場集會各項規則，經公佈講解後，嚴格執行。

### 六 事務處理

所有校具，係按需要購置，設各類校具保管室，分類保管之，並備有冊，業書二六冊，文藝一六八冊，語文七五冊，雜誌三三冊，史地一五三冊，儀器標本計有化學儀器七三件，物理一三〇冊，生物標本八六件，均設有實驗室。至運動場游泳池各項設備，均按規定與地勢設備完全。農場及勞作室各一所，備有各項勞作器具，專給學生實習。又醫務所一，設有普通醫藥品，及牙科應用器械。

### 九 教職員與學生

全校共有教職員六九人，高中男生四二二人，女生八一一人。初中男生六二七人，女生一三四人，共計一二五四人。

### 十 發展計劃

今後之發展，擬擴展至二十四班，所需設備，均按期增加。預定計劃，每學期須建築必需之房舍一所。本期擬建築學生宿舍二所，現正進行中。



—— 會 動 運 ——

泥木水雷等工人隨時修理。校工管訓，除另派專人負責管理外，并另設校工訓練班，每晚全體受訓二小時。

### 七 經濟概況

基金為一億元，其經常費用之來源，除按規定收費外，其餘為基金息金之利息及各方捐助。收支尚稱平衡。會計採用新式會計制度，設出納審核記帳三部門外，并組經費稽核委員會，共同監督管理之。

### 八 校舍與設備

校舍為二層洋房，占地七十畝，運動場校園游泳池等佔地一〇九畝。計有教室廿六間，學生宿舍三十間，教職員住室八十間，辦公室九間，圖書室一間，會議廳一間，大禮堂一間，儲藏室四間，廁所五間，廚房二間，圖書設備計有自然科學類九一冊，詞典二七冊，社會學五

## 9 中西女子中學 校長 薛 正

校址 江蘇路九一號 電話 二〇八〇〇

董事長 何張麗珍

董事

曹孫景馨 安迪生

謝頌三 周承恩

吳貽芳 薛章增佩

項烈 林滿德

王張蕩貞 邵秀琳

費雪珍 楊永清

一 簡史 前清光緒十六年三月，由美國衛理公會所創辦。民國二十年十二月立案照准。校董會於不久以前組成，董事大都係國人，校長亦由國人擔任之。

二 行政組織 校董——校長——校政會

1. 訓育會 2. 教務會 3. 膳食會 4. 公益會

三 學級編制 為女子中學，分初中三年，高中三年，每一級分若干組，人數以不超過四十人為限。

四 教學概況 培養科學頭腦，訓練手腦並用習慣，建設時習心理，陶鑄建國人才。初中一國、英、數及地理，動、植物、勞作。初中二國、英、數、化學、歷史、勞作。初中三國、英、數、物理、歷史、家政。高中一國、英、數、生物、歷史、家政。高中二國、英、數、化學、歷史、家政。高三國、英、數、物理、哲學、家政。

五 訓練設施 確定新道德基礎，完成平衡發展教育，發展其督服務精神，培養工作幹部人員，設訓導主任及導師，擔任訓導。並指導學生自治會、文藝會、體育會，及本校海滿堂一切服務工作。

六 事務處理 設事務主任一人，專司事務及校工訓練。



七 經濟概況 設會計員一人，管理出納，經費係由學生之學雜費分配開支，量入為出。基金貳仟伍百萬元。

八 校舍與設備 校舍係由美國衛理公會購地建築，有課室一座，宿舍一座，健身房一座，實驗室一座，教員住宅一座，全係新式建築，全校佔地八十畝。

化學儀器共計六百餘件，物理儀器三百餘件，生物儀器一百餘件，生物標本二百餘件，圖書館書籍壹萬六千餘冊

九 教職員與學生 全校共教職員四九人，專任四〇人，兼任九人。學生共六一八人。

高中一五〇人。初中四六八人。

共六一八人。

歷屆畢業生七九二人。

十 發展計劃 力謀學生平衡發展，俾能養成有用之人才。

### 10 中法中學

校長 馬雲祥 校址 西藏路(南)一七九號 電話八五〇〇〇

董事長 陳福海 董事 高博愛 蔡元 姚肇第 顧守熙 羅達璋 朱尙儉 魏禮聖

一 簡史 創於民元前廿五年，初名法文書館，民國二年擴充，改名中法學堂。三十五年春改組為上海市私立中法中學。成立校董會，推舉馬雲祥先生為校長。

二 行政組織 校長以下設教務、訓育、事務三處，各設主任一人，有校務、教務、訓育、事務等會議，並設有體育考試及經費稽核等委員會。

三 學級編制 設有初中高中兩部，計初中九班，高中四班，均為男生。

四 教學概況 課程悉照部章，唯外國語以法文為主，英文為副。教材取國定教本，混用示範設計，及自學輔導等教法。學生每晚有家庭作業兩種。成績考查，分臨時週考、月考、期考四種，並有各科學術指導。

五 訓導設施 根據部頒訓育標準，以發展國民固有之道德為訓育方針與方法。關於團體者，有紀念週、集會、訓話及自治會。

關於個別者，給予學生以接近校長、訓育主任及各級教師之機會，舉行個人談話，借以考查其個性與思想，予以適當之指導。

六 事務處理 校具整齊適用，每期於放假時間，重加修繕，校工分部管理，由事務主任暨事務員領導督率。

七 經濟概況 基金舊有三千萬元，每學期經費除學雜收入外，有基金利息及校董會與天主教會捐助。

財務保管由事務主任掌理，稽核會協助。每月初，發放員工薪津。如遇特殊情形，得隨時支取。會計分日流水，及每月核算，期終結賬三項。上學期經費收支總計六三、九一〇、一〇〇元，支出總數相同。

八 校舍與設備 (甲)校舍 1 全校面積十餘畝。家庭教育之責，並達完全之中等學校。



— 無 電 新 究 室 —

(乙)內部

- 1 教室廿四間。
- 2 辦公室四間。
- 3 會議室會客室各一間。
- 4 圖書室二間。
- 5 實驗室一間。
- 6 宿舍十間。

(丙)運動場

佔地七畝餘，大小足球、籃球、網球、乒乓球等一應俱全。

(丁)圖書

- 1 中文書一千九百三十六冊。
- 2 西文書四千九百二十一冊。

(戊)儀器

三百九十件。

(庚)體育及軍事用具全備。

(辛)衛生設備全。

九 教職員與學生

現有教職員三十四人，均為專任，學生高中部一四一人，初中部五〇三人，共六四四人，均為男生。

十 發展計劃

凡教部頒定之一切方案，逐一奉行，以培植有為青年，造成優秀國民，而盡國家教育之責。

11 中國女子中學

校長 王紫芝

校址 林蔭路(大吉路口)一八二號

電話 (〇二)七〇四八三

董事長 吳鐵城

董事

馬超俊

李大成

杜月笙

王孝英

江一平

楊桂林

林炳炎

徐佩璜

陳逸云

一 簡史

創自民國二十二年，由王孝英先生任校長。校址設南市林蔭路一八二號，並附設廣明小學。八一三滬戰，本校遷於舊法租界萊佛德

路，繼續開學。抗戰勝利，除小學部外，中學部仍遷回原址，由王紫芝先生任校長，現任董事計有吳鐵城等十五人。

二 行政組織 (1) 校長一人，教務主任一人，訓育主任一人，總務主任一人，文牘員一人。(2) 校務會議，教務會議，訓育會議，總務會議。(3) 各科教學委員會、圖書、招生、出版、擴充、經濟稽核及各種臨時委員會。

三 學級編制 (1) 高中初中，(2) 女子中學，(3) 普通科，初中一、二、三分甲乙組，高中一、二、三各一班(均為學年制)

四 教學概況 (1) 課程依部定課程標準。初中部課本，多用國定本；高中部課本，多由教師自編講義。(2) 重在啓發。(3) 學生作業，除課內作業外，並有假期作業。(4) 參考資料：備有各種書報。(5) 成績考查有平時考試，期中考試，學期考試，畢業考試。

五 訓導設施 (1) 訓導方針：本校遵照 總理遺教訓導學生，養成刻苦耐勞，儉樸精神，正確之思想及健全之體辦公費。(5) 會計制度：有經濟稽核委員會。上學期收入總計三二四、七八〇、〇〇〇元，支出總計三二六、〇七九、二五五元。

八 校舍與設備 (甲) 校舍：佔地約五畝，為中西式向地方租賃。(乙) 各室分配：1 教室十一間，2 辦公室三間，3 宿舍十二間，4 會客室、儲藏室、門房、廚房、消費合作社各一間，飯廳二間。(丙) 運動場計二處共四畝，運動器具共十種。(丁) 圖書：各種書籍計萬冊。(戊) 儀器標本：化學儀器一百〇三件，物理儀器四十二件，生物標本一百五十六件，儀器三十一件。(己) 實驗場所及設備：實驗室一所，農場一畝。(庚) 衛生設備：普通藥品多種。

九 教職員與學生 教職員共三二人，專任一六人，兼任六人，高中學生二二四人，初中學生二六六人，共三九〇人，歷屆畢業生總計五百零六人。

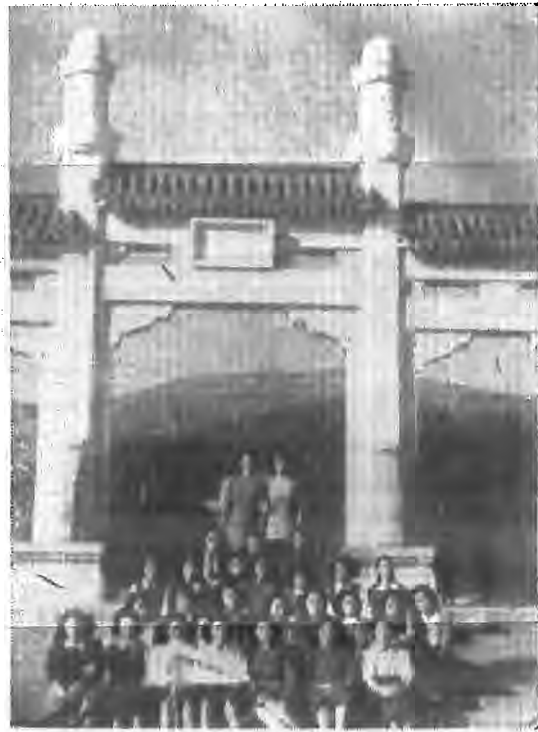

春遊中山陵

格。(2) 訓導組織：本校採用導師制，由各級導師組織訓導會議，考查學生一切行動，分別懲獎。(3) 學生活動：有自治會及各級級會，由訓育處指導，並舉行各種比賽。

六 事務處理 (1) 校具修置及保管：現有課桌椅一千三百二十五套，每學期酌量添置修理之。保管，設有保管委員會。(2) 校工訓練：校工勤惰，有賞罰章程。

七 經濟概況 (1) 基金六千元 (2) 經費來源：學生學雜費。(3) 財務保管：存放銀行。(4) 收支狀況：百分之八十作員工薪金，百分之二十作辦公費。

12 中國中學 校長周慎修 校址 永嘉路三八六號 電話 七五〇八〇

董事長 陸京士 董事 徐祖詒 杜月笙 邵汝幹 王登毅 周慎修 季永章 于右任 黃紹竑



一 簡史 創設於民國二十二年二月，二十三年六月十四日，呈准教育部立案。並聘請教育部備案。校董于右任、黃紹竑、吳經熊、吳開先、杜月笙、陸京士、周復修、周祖真、李永章等。

二 行政組織 校董會為全校最高機關，校長總理全校校務，設教導、事務兩處，分別掌理教訓事務事宜。設各項會議，如校務會議、教務、訓務事務會議等，設各項委員會，如招生、出版、考試、升學、就業指導、課外作業指導，及經費稽核委員會等。

三 學級編制 分初高中兩部，初中部不分科，每級按能力高低，分組上課。高中部設普通科、商科各級，均男女兼收。

四 教學概況 本校課程與教材，除遵照部頒外，尚參酌所在地之需要，酌加主要課程授課時間。高中一部分，採用英文教學方法，教師除教室講授外，並注重課外作業，以啟發學生研究之精神。成績考查，分平時、小考，及學期考試三種。

五 訓導設施 訓育制度，除教導主任綜理外，各級設級任導師一人，注重積極的感化，輔以消極的懲處。一方面對於優等生及劣等生，予以個別訓練。一方面利用紀念週，由教職員及校外名人輪流演講，以灌輸道德體操四育之智識。課外活動，由各級組織級會，各項研究會，舉行各項球類比賽，以求組織力之

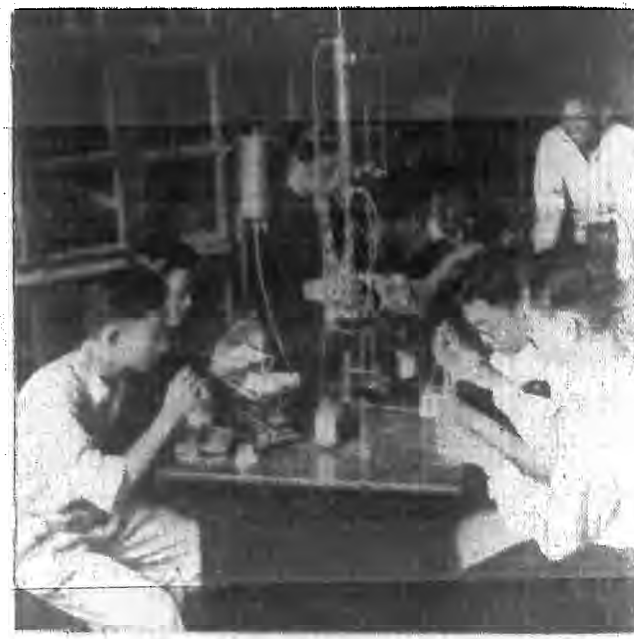

九 教職員與學生 現有教職員二六人，專任一五人，兼任一一人，高中學生一六二人，男生二二〇人，女生四二人，初中學生四三四人，男生二七八人，女生一五六人，共計五九六人，歷屆畢業生總人數一九一七人。

十 發展計劃 於抗戰期間，損失頗巨，光復後一年間，物質上致力於校具圖書儀器之添置，訓練上力求學風之整頓，對於原有學級不擬擴充，重費不重量，原擬自建校舍，因物價高漲，或將擱置。此後先將側重於優良教師之羅致，學生程度之提高，教學與實踐並重及智德體羣四育之兼顧。

加強，身體之鍛鍊。

六 事務處理 校具每學期開始及終了時，由事務處調查之。校工訓練，由教導、事務兩處共同執行，每月舉行校工訓練一次，必要時臨時召集之。

七 經濟概況 基金為甲種公積四萬元，經費，學雜費收入充之，歷年收支，每學期稍有不敷。

八 校舍與設備 校舍三大幢，佔地四畝三分七厘九毫，教室十一間，辦公室四間，宿舍廿八間，圖書室 儀器室、打字室、膳堂各一間，廁所五間，儲藏室三間。運動場佔地二畝餘，有籃球、排球、網球場各一，單槓一副。圖書三萬餘冊，化學儀器二十件，物理儀器一百件，生物標本九十件。

### 13 世界中學 校長 陶 玄

校址 林森中路一八三六號 電話 七〇〇三〇

- 董事長 吳敬恆
- 董事 李石曾 齊雲青 李玄伯 韓雨香 陶 玄 張靜江 杜月笙
- 錢新之 王曉籟 江一平 陶仲詰 崔竹溪

一 簡史 創設於民國二十五年九月，稱名上海世界學校，初辦時設五學級，試行中小學一貫制。二十八年八月，陶校長赴渝，出席國民參政會，後由陶仲誥先生代理主持校務。抗戰勝利，陶校長返校，現正積極充實設備，改進教學，並擬於最短期間另覓校地，建築新舍，以資擴充。

二 行政組織 校長以下，設教務、訓導、事務三處，另有校務會議，教務會議，訓導會議，級任導師會議，各學科研究會，經濟稽核委員會，務員三人，分頭管理校具修理、保管及校工訓練等事項。

三 學級編制 原定計劃，為中小學，十年一貫制。國語算學英文等主要課程，均採用能力分組制，打破班級界限。淪陷期間，因經濟關係，能力分組辦法逐漸取消，復形成班級制。現有初高中四班。

四 教學概況 本校原計劃為中小學十年一貫制，國語、數學、外國語等主要課程，均採用能力分組制，打破班級界限，抗戰期間，因經濟關係，能力分組辦法暫行停止。復形成班級制，迄乎勝利，始將外國語科先行恢復，能力分組辦法，仍施行中小學一貫制。

五 訓導設施 本校訓育方針為：

- (1) 發揚民族精神。
  - (2) 恢復民族固有道德。
  - (3) 養成合理生活。
  - (4) 鍛鍊強健體格。設訓育處，由訓育主任訓育員各一人，主持訓導事宜，各級級任導師，並組織級任導師會議，指導學生生活。
- 六 事務處理 設事務處，有主任一人，事



—— 校 景 ——

七 經濟概況 本校基金三千萬元，經常費來源，除基金之息金外，即以學生所繳學費補充，收支大致可以平衡。至於經濟管理方法，除設會計股專司其事外，並設經濟稽核委員會監督之。上學期經費收入總計二二三、二二〇、〇〇〇元，支出相同。

八 校舍與設備 本校基地面積八畝，建築物約佔六分之一，運動場約佔六分之四，校園面積約佔六分之一。有教室四間，禮堂一，辦公室一，圖書館一，實驗室一，臥室四，浴室一，廁所二，儲藏室一，應接室一，傳達室一。另有圖書五〇〇〇冊，儀器標本二〇〇〇件，校具尚完全，有課桌椅二〇〇，運動器具五〇，衛生設備亦尚完全。

九 教職員與學生 現有教職員一八人，專任八人，兼任一〇人。高中學生四五人，男生三一人，女生一四人，初中學生一〇九人，男生七三人，女生三六人，共一五四人。

14 正中女子中學 校長趙菲因

校址 卡德路二十七號

董事長 李秋君 董事、王徽君 吳紹澍 胡漢振 趙一葦 趙菲因 傅曉峯

簡史 初設於大通路一六七號，原係私立明道學校，為葉聖陶、陶行知等先生之學生，於於民國二十八年秋，租賃夏光中學校舍上課。後

因學生人數增加，乃遷至現址，繼續上課。據報中本校師生均極入黨，備受磨練，直趨勝利前途。

二 行政組織 校常會——校務會議（由校長及全體教職員會議）——全體教職員會議——事務會議

三 學級編制 高中一、二、三年級各一級，共三級。初中一、二、三年級，一年級分甲、乙兩級，二、三年級各一級，共四級。

四 教學概況 課程依部定標準，教材探國定及審定課本。

立科學實驗館。

參考資料：各科教學用參考資料，由校酌備；學生參考資料，由各科教師指定。

成績考查：成績考查，除平時測驗外，每學期定期舉行小考兩次，大考一次，依百分法記分。大考不及格者，令補習後再行補考。

五 訓導設施

訓育制度及方針：全校設訓育主任一人，現由教導主任兼任，各級設級任導師一人，專負各該級訓育責任。

訓育方針：依據教育部規定之青年守則，及中學訓育標準辦理。

團體訓練：

(1) 全校學生組織學生自治會，下設體育、衛生、風紀、演講、出版、圖書、文藝……等股，分別辦理全校學生自治事宜。(2) 各級組織級會，下設風紀、體育、演講、衛生、出版等股，分別辦理全級學生自治事宜。

個別訓練：

(1) 學生個別訓練事項，由級任導師負責。(2) 學生自治會協助教師對於個別學生時行考查勸導糾正及獎勵等項。

中，惟學校經濟拮据，不能隨意添設。

九 教職員與學生 現有教職員二五人，內專任八人，兼任一七人。

十 發展計劃

擬募款購地，自建校舍，俾成一理想學校，而使學生有愛國之思想，忠於黨國領袖之精神，訓練成活潑健全之女子，俾備將來獻身國家社會之用。



—— 期 檢 軍 子 童 ——

級任導師會議。

獎懲辦法：(1) 學業成績或品行優良者，給予獎狀。(2) 品行不良者，分口頭警告，書面警告，及記過等項懲戒之。

六 事務處理 設事務員兩人，其工作：

(1) 訓練校工。

(2) 關於校舍分配事項。

(3) 整潔事項。

(4) 修建事項。每學期舉行會議兩次，如有特殊事故，隨時集議解決。

七 經濟概況 創立計有七年，過去因經濟分外拮据，曾由校董會借墊款項甚鉅。近年來學生人數雖增，然學雜費收入以百分之八十為數職員薪金，故歷年積欠，無法償清，是以經濟拮据異常。上學期收入總計二五五、七〇〇、〇〇〇元，支出總計二八八、七六〇、〇〇〇元。

八 校舍與設備 校舍係向上海地產公司租賃，租金每三個月增訂一次，係舊式洋房，地點適中，交通便利，前有空地，可作運動場。勝利後又增租教室五間，惟學生人數稍增，校舍仍不敷用。是以頗形擁擠。設備方面，歷年在增添

中，惟學校經濟拮据，不能隨意添設。

九 教職員與學生 現有教職員二五人，內專任八人，兼任一七人。

十 發展計劃 擬募款購地，自建校舍，俾成一理想學校，而使學生有愛國之思想，忠於黨國領袖之精神，訓練成活潑健全之女子，俾備將來獻身國家社會之用。

### 15 正中中學 校長謝鳴九

校址 中正東路一六〇號 電話 一八二七七

一一八

**一 簡史** 創設於民國二十八年二月，租賃中正東路一六〇號大廈五樓為校舍。初辦有高中一年級，及初中一、二、三年級各一班，三十一年八月復於中正南二路四〇〇號，開第二部，添辦初中一、二、三年級各一班。現共有高中三班，初中八班。最初校長為謝鳴九，三十四年十月由蘇林一繼任校長，三十五年二月由沈任天繼任校長，三十六年八月仍由謝鳴九復任校長。

**二 行政組織** 校長以下有教導處，設教導主任一人，教職員二人，分掌教導事宜。有事務處設事務主任一人，會計事務員各一人，書記員二人，掌理本校一切事務。有校務會議、教導會議及招生委員會、經費稽核委員會等。

**三 學級編制** 高中一、二、三年級各一班，初中一、二、三年級各三班，三年級二班，男女生混合編制。

**四 教學概況** 課程依照部頒標準。為謀便利學生升學起見，各科教學分量均有增加，國文、英語、算學三科增加時數最多，高中化學、物理習兩次。教法高初中均採自學輔導。成績考查，照部頒規程辦理。畢業班有升學與就業指導。

**五 訓練設施** 訂有訓導實施大綱、訓導標準、學生操行考查辦法等，以為實施依據，訓導注重積極方法，有團體談話及個別談話。優秀學生設有獎學金，以資鼓勵。課外活動分比賽、表演、展覽所需經費近三千餘，尚在籌劃中。



—— 新 在 校 址 前 植 樹 ——

覽、娛樂四大類，由教導處分別指導進行。

**六 事務處理** 校具添置、保管、修理，均由事務處負責。新校舍建設，正在籌備，如平整場地、建築圍牆、測繪圖樣、培植花木等，亦由事務處總其成。並定時予校工以種種服務訓練。

**七 經濟概況** 經費來源，多取給於學生所納學雜費。財務保管，由校董會負責。經常支出，教職薪佔百分之八十強，雜用佔百分之二十弱。以行政費力求節省，故設備年有增加。

**八 校舍與設備** 現有校舍計教室十一間，辦公室三間，運動場一方，有各項球類設備。圖書數千冊，掛圖儀器標本及衛生設備等略可敷用。

**九 教職員與學生** 現有教職員二六人，專任一三人，兼任一三人。

高中學生九十六人，男八一人，女一五人，初中學生四五一一人，男三四六八人，女一〇五人，共計五四七人。

**十 發展計劃** 已由董事私人借款購進花園路校地三十餘畝，擬自建校舍，容納學生二千人，

### 16 正行女子中學 校長朱敬春

校址 金陵西路一六二號 電話 三三三九〇

- 董事長 潘輔成
- 董事 吳紹澍 沈鈞儒 曹辛漢 朱敬春 陶百川 郭秀岩 錢劍震
- 潘漢來 潘澍鈞 李秋生 朱安 龔劍秋 朱雯

一 簡史 二十三年七月，創立校址在西藏路，董事長沈衍生，校長黃遠平。二十四年九月，上海市教育局核准立案，二十五年春，遷於今址。勝利後，校董會改組，並正積極整頓充實中。

二 行政組織 校董會——校長，下分總務、教務、訓育、會計四處。

三 學級編制 分高初中兩部，修業期限各三年，高中分普通科與商科。

#### 四 教學概況

(1) 課程標準：依照部頒標準，採用教本，兼採講義筆記，或指定參考書籍。

(2) 學生學業考查：分平時考查、月考、大考三種。

#### 五 訓練設施

(1) 訓育探級任導師制。

(2) 以禮義廉恥為中心，培養學生之優良品性。

(3) 每週舉行級會，訓練其自治能力。

(3) 提高錄取標準，嚴格教學，務使各級程度合乎規定標準。



(4) 利用課餘時間，舉行各項比賽。

六 事務處理 總務處設事務員一人，專司校具之購置、修理、保管等事務。

七 經濟概況 經濟，除學雜費收入外，其不敷之數，呈請校董會設法彌補之。每月收支賬目，則交經濟稽核委員會審查。

八 校舍與設備 校舍，係租賃性質，為三層建築，占地二畝有餘。設備有圖書室一、化學試驗室一、校醫室一、以及體育場各種球類設備等。

九 教職員與學生 現有教職員共二十九人，內專任一七人，兼任一二八人。

高中學生一一二八人，初中學生二〇四人，共計三一六八人。

十 發展計劃

(1) 擬設法籌募款項，於郊區自建校舍。

(2) 擬籌款添購各種圖書理化儀器標本等，以期充實。

## 17 正始中學 校長 杜 鏞

校址 法華路五四三號

電話 二〇七九一

董事長 杜 鏞

董事 錢新之

潘公展

徐寄庸

吳開先

陶百川

陸京士

陳光甫

一 簡史 民國二十年九月為杜月笙先生所創辦，賃校舍於善鐘路一四七號，明年遷至一〇八號，二十四年秋，購得法華鎮樂華中學舊址，作高中部校舍，而初中部仍在善鐘路，二十六年春復向法華寺租得空地三十餘畝，自建校舍甫落成，中日戰作，越年，以不願與敵僑周旋，自動停辦，校舍遂為僑保安司令部佔用，勝利後一年，始將校舍收回，乃經董事會議決，於去年十一月復校，逐一整理，漸復舊觀。

二 行政組織 校長一人，統轄全校行政，下設「教務」、「訓育」、「事務」、「體育」四處，各設主任一人，並組織「教務會議」、「訓育會議」、「事務會議」、「體育會議」以各主任為當然主席，另設「校務會議」以校長為當然主席。此外，更設「招生」、「衛生」、「稽核」、「出版」等各種委員會。

員會，委員則就教職員推舉之。

三 學級編制 現有高中秋始一年級，甲乙丙三組，初中秋始一二年級，各甲乙兩組，共計七教室，各級均不收女生。

四 教學概況 高初中課程，均遵照部頒中學課程標準，再參酌本校過去實施經驗，加以規定，對於教學方法，初中注重自學輔導，高中注重討論研究，至於成績考查，除每學期舉行大考一次，小考二次外，平日更由教師隨時舉行測驗，各科以六十分為及格，寄宿生每晚有自修二小時，增加課外作業，由各教師予以指導。

五 訓導設施 訓育方面，向探嚴格主義，但一方仍依據青年身心發展之程序，予以積極指導，注重人格感化。每日清晨，均有早操，藉作種種團體訓練，學生操行優良者，給予獎狀，或減免下期學費，其違犯校規者，則處以「警告」「記過」之處罰，情節重大者，或令其退學。

六 事務處理 事務之處理，一切務求適合現代學校之需要，開支力求節省，辦事力求敏捷，保管力求嚴密。



對校工則施以適當之訓練，務使具備應有之常識。

七 經濟概況 自復校以來，收支相抵，不敷甚鉅，上學期收入總計八〇二、七〇六、七四〇元，內不敷數六三、七四五、四九二元，均由董事會設法籌墊，校中經濟完全公開，每學期帳目，由教職員組織稽核委員會，推舉委員三人負責稽核之。

八 校舍與設備 現有校舍，係租地自建，佔地約五十餘畝，其中包括建築物、運動場、校園等，另有膳廳一所、宿舍四所、運動場一區，面積約二十八畝，場上置有足球、籃球、排球等各項設備。

至於圖書儀器標本等等，自經兵燹，所存無幾，現正在計劃添購中。

九 教職員與學生 現有教職員三四人，內專任一三人，兼任二一人。學生高中部一四三人。初中部二四三人。共計三八六人。

### 18 正風中學 校長魏敦義

- 董事長 吳開先
- 董事 潘公展 陸京士 奚玉書 童行白 狄君武 戴春風
- 潘士浩 呂燮華 魏敦義 杜佐周 江一平 朱秉彝

校址 永嘉路六十號 電話 七三四一三

一 簡史 民國十四年七月，南方大學文科畢業生八人，鑒於當時學風日墜，正氣墜落，創斯校於上海西門大吉路，推王西神為校長，並定「正風」為校名，用誌創校原旨。十八年八月，遷至四川路，是年冬，王以正風文學院院務日繁，不克兼顧，改由黃森繼任，旋遷麥根路四十七號大廈，添辦商科，十九年春，始招女生，十九年五月二十八日，奉上海市教育局令准立案，十九年七月二十四日，奉教局令准附設小學，十九年秋遷戈登路八十八號，二十年五月奉教育部令准備案，二十年秋添辦高中師範科，二十二年秋遷校於鳴主教路二〇四號，二十四年六月，黃因事辭職，改由胡昌

治繼任，二十六年六月，請校長因病辭職，由李君繼任，八一二抗戰後，校舍長法租界及日寇佔用，初借海格路培真小學上課，繼遷西愛威斯路正風小學內，抗戰勝利，已向市教育局立案。

二 行政組織 分總務、教務、訓育三部，並設校行政委員會、招生委員會、生活指導委員會、各科教育研究會、升學擇業指導委員會。

三 學級編制 初中三班，(因校舍狹窄，高中暫緩開班。)

四 教學概況 課程支配，遵照部頒修正課程標準，各科教本，多數採用國定本，教法採用自學輔導及問題教學法，學生作業，分作文週記大小字及英文書法等，均須每週交閱一次。其他各科教至每一階段時，亦有問題習作，並須准時交於各科擔任教師批閱，教師參考資料由校購備，各科參考書籍，分藏於教務室各玻璃櫥中，以便各教師隨時參考，成績考查，一學期內規定小考二次，大考一次，平時在教室內並須口頭考查，各種學科比賽，亦須分期舉行。

五 訓導設施 訓育採取級任制，學生方面組織自治會，推動各種自治活動，團體訓練，在積極方面，舉行紀念週及各種集會，在消極方面，等使恪守禮貌，秩序，整潔各項守則，個別訓練，舉行個別談話、課外活動，計一九六、七二九、一九〇元，支出總計相同。

八 校舍與設備 校舍向滬江公司租賃。面積計二畝。各室分配，除教室三間外，有校長室一間、辦公室二間、圖書室一間、宿舍五間、衛生室二間、儲藏室一間。運動場一塊，面積計一、二畝。圖書一千七百冊、掛圖三十餘幅、化學及物理儀器共四十八件、化學藥品計七十餘種、植物標本四、十件。

九 教職員與學生 教職員一六人，專任六人，兼任一〇人。學生數高中部共二二人，男生一三人，女生九人，初中部共一八一人，男生一一人，女生六五人，共二〇三人。

十 發展計劃 因校舍狹窄，學級不能擴充，俟姚主教將二〇四號校舍收回後，初中各級，擬即遷回原址，高中亦可開班。現有西愛威斯路六十號之校舍，專辦小學。如此辦法，中小學均有發展之希望。



依照教務部規定之課外活動程序表，按時予以正常之活動，如籃球、排球、乒乓球以及田徑賽之分組練習與比賽。獎勵方面，分嘉許、記功、獎狀、獎品、免費等項，懲戒方面，分訓誡、記過、或休學一週，如犯規嚴重，立即開除學籍。

六 事務處理 校具總修理均在寒暑假期中，平時如有局部毀壞，不能應用者，立即雇匠修理，校具如感缺少，得由各教師開單送交總務處，再經校長核准後分別添置，至校具保管，由各級分別負責，並於總務處隨時查點，校工訓練，每週召集訓話一次，並指示一切應加改進事宜。

七 經濟概況 基金：設法籌募，平時經費來源，全靠學雜費收入，每學期內收支狀況，依照預算量入為出。上學期收入總

### 19 申聯中學 校長馮教準

董事長 張卜 董事 祝德泉 吳世鈞 王振寰 凌憲揚 趙傳家 馮教準

董事長 張卜 董事 祝德泉 吳世鈞 王振寰 凌憲揚 趙傳家 馮教準

一 簡史 民國三十年冬，敵軍進駐前租界地區，滬上中學，紛紛停辦，本校由明強中學一部份重要職員，為適應需要，創設申聯中學。設立人馮教準，張卜熊等斥資開辦，迄今已有五六年之久。

二 行政組織 校長一人，下設教導、事務二處，各處設主任一人，教導處下設教務、訓導、體育、衛生四組，事務處下設文牘、庶務、會計三組，各級設導師一人，分掌全校行政及教導事務等職。

三 學級編制 分高初中兩部，單式編制，共計六級。

四 教學概況 各級所有課程，悉照部頒標準，並由導師輔導，研究各科學識。圖書室藏有各科書籍，以資研究。

五 訓導設施 遵照中華民國教育宗旨及其實施方針，由教導處制定訓練綱要，切實施行，並由各導師嚴厲督促，以灌輸學生民族思想，效忠國家，服從政府三套，試電器及立體幾何儀器十二件。

九 教職員與學生 教職員共計一七人，專任八人，兼任九人，學生初中部共計一四八人，男生一二二，女生二五八，高中部共計一六五八，男生一四七八，女生一八八，共計三一八八。

十 發展計劃 正在設法尋覓適當校址，建築校舍，以謀擴充。如學額增加，則班級亦需增加，而課桌椅等更急需添置，種種對於發展本校之計劃，均在進行中。



—— 漢 羅 疊 ——

六 事務處理 事務處設主任一人，下設事務員，並有文牘、庶務、及會計等，襄助辦理一切事務。

七 經濟概況 基金照民國三十年時為三千萬元，經濟除學費及雜費收入外，不足時由校董會補助。

八 校舍與設備 校址原設在山東一路七號通商大廈四樓，有教室六間、辦公室一間、圖書室一間、膳室一間、宿舍二間、及儲藏室廁所等三間。所有設備如下：理化試驗器二十餘件、顯微鏡及解剖器數箱、標本四盒、圖解

### 20 私立女子中學 校長童行白

董事長 吳開先 董事 杜月笙 諸文綺 錢薪之 吳適初 奚玉書 楊啓泰

董事長 吳開先 董事 杜月笙 諸文綺 錢薪之 吳適初 奚玉書 楊啓泰

校址 西門文廟路二九三號 電話 (〇二)七〇〇二四



一 簡史 創設於清光緒三十二年二月，校址在西門外源壽里，初名上海民立女子中學堂。創辦人為王蘇本尚，民國二年，呈准上海縣撥地，自建校舍於文廟路口，改名上海女子中學校。十六年，總令改稱今名。二十年十二月，呈准教育局立案及教育部備案。二十三年二月，董事會改組聘請童行白長校，旋以學生激增，原有校舍不敷容納，乃將沿文廟前平房拆除，改建四層大廈，二十六年抗戰軍興，暫借福照路正行女中校舍繼續上課。二十七年二月，改租霞飛路一一九二號為校舍。二十八年八月，遷蘇德路六一二號，勝利後遷回文廟路原址。三十五年三月，經市教育局覆核立案。

二 行政組織 校長秉承董事會意旨，及教育行政當局之督導，掌理全校行政。下設教務、訓育、總務、體育四處，各設主任一人，另設圖書館童子軍團部，由校長直轄。此外實驗室歸教務處管理，學生宿舍歸訓育處管理。關於升學就業方面，組織升學就業指導委員會，負責指導。另設校務委員會，為本校行政之諮詢機構，委員人選，由校長聘任之。

三 學級編制 完全女生。普通科高中四教室：高三一教室，高二二教室，高一甲乙組二教室，初中九教室；初一甲乙丙丁四教室，初二甲乙丙三教室，初三甲乙二教室。

四 教學概況 課程遵照部頒課程標準，斟酌實際需要，略予增減，採用國定教本，及教部審定之教科書。稍增課外教材。教學方面，多啓發式，採自學輔導制。學生作業除各種課內練習外，有壁報、童軍、體育等活動，及各種測驗。參考資料有一萬餘冊、雜誌二千餘種，以供師生參考。成績考查分日常考查、及各種考試，此外有理化實習、及體育、書法、生活、升學、就業等指導。

五 訓導設施 訓育設施，實行導師制，由訓育處總其成。對於團體訓練，依下列方式進學期，均因修理校舍、添置校具，以至收支不能平衡。

- (1) 保管 經費由校長保管，存入股實行莊，所得利息，除償付負債息金外，列入臨時收入項下。
- (2) 稽核 在學期之始，於校務會議中，產生經濟稽核委員五人，審核現金簿，分類彙並核對各項帳冊單據。
- (3) 會計科目 收入方面分學費、雜費、宿費、雜項等，支出方面，分俸給、工資、膳費、體育、圖書、醫藥、實驗、童軍、購置、印刷、文具、



—— 第五屆市立女中運動會冠軍 ——

行：(1)舉行談話會；(2)舉行演講會；(3)舉行研究會；(4)舉行聚餐會。對於個別訓練，依下列方式進行：(1)個別談話，(2)個別通信，(3)個別訪問。對於課外活動，着重自治健康生產藝術等項。此外另有獎懲辦法，以為獎懲學生之準則。

六 事務處理 (1)校景之佈置 在本校隙地，種植棕桐樹一行，及草地數十方，以壯觀瞻。(2)校工之訓練 規定校工工作表，隨時考核勤惰，每月舉行校工談話會一次，指示改進事項，藉以增進工作效率。(3)校具之保管 全部校具編號登記，並在校具上標誌，務使數量清楚，易於檢點。(4)廚房之監督 每晨由事務處派員檢查菜肴，如有腐敗魚肉，即令掉換，以重衛生。(5)公安之確保 指派校工值夜，以防宵小，時常檢查電線，以防走電。

七 經濟概況 (1)收支經費，在戰前除學費收入外，尚有教育當局補助。抗戰時期，補助費無形中止。勝利之後，曾有少量補助，但自三十五年起，一切開支，全賴學費維持。最近三

消耗、交際、廣告、修繕、獎學金、雜文等。

八 校舍與設備 (1) 校舍 二層樓一幢、三層樓一幢、四層樓一幢，均係戰前所造。平房七間，係戰後所建，全校面積共二、八畝。

(2) 各室分配 教室十三、辦公室八、寢室十六，此外尚有禮堂、校醫室、實驗室、兵兵室、廚房老虎灶盥洗室等。

(3) 運動場所 操場上有籃球架、排球架、沙坑等。

(4) 圖書 約共一萬餘冊，文學類最多，社會科學次之，自然科學及史地又次之。

(5) 儀器標本 物理儀器二二二件、化學用品一四二件、生物標本十二件、顯微鏡四架。

(6) 實習場所 在戰前本有理化實驗室一所，設備甚為完備。抗戰期間，全被敵傷拆毀。現實驗室雖已恢復，但實驗設備，猶未裝置完全。在最近

期間，擬裝置龍頭水池等，以便實驗。

(7) 衛生設備 廁所全裝抽水馬桶，計男教師廁所二只，女教師廁所二只，學生廁所八只。浴室一間，內置浴盆六只，盥洗室一間，可容四十人，

同時盥洗。

九 教職員與學生 教職員六五人，專任二十八人，兼任三七人。

高初中學生三八二人，初中學生八七六八，合計一二五八八。

高初中畢業生，自民國二十一年起至三十五年，共計二八五六八。

十 發展計劃 抗戰期間，校舍內部設備，損失甚鉅。勝利後，着手修理校舍，至今已復原狀。嗣後擬於圖書實驗方面，盡量充實設備，並擬添置打字機、縫紉機，增設簿記科目，指導學生課外學習，俾學生畢業後，均有相當技能以就職業也。

### 21 民立中學 校長徐世鈞

校址 威海衛路四一四號 電話 三二五九二

董事長 杜月笙 董事 黃金榮 吳開先 徐采丞 朱屏翰 周靜涵 徐世鈞 錢俊儒  
陸京士 陶百川 錢新之 徐則驥 劉同嘉 趙允安 任矜蘋

一 簡史 前清光緒三十年，由前校長蘇本跡兄弟四人所合辦。始建校於滬城北隅安仁里。三十四年，稟請蘇松太道，闢大南門外山川壩地建築

校舍，宣統元年遷入。民國四年後，改為秋季始業，陸續添建校舍至百數十幢。十三年起，遷部令改為三三制。十八年四月，獲准教育局立案。戰後先

遷地豐路，後遷今址。

二 行政組織 校董會為監督機關。校長秉承校董會意旨，總攬全校行政，而以「校務會議」為決策機構。各部門工作由教務、訓育、事務、會

計四主任及秘書分任。惟會計帳冊，須由教職員產生之「經濟稽核委員會」按時審查；而「校務會議」亦由教職員會選舉代表五人參加之。(餘六人為

校長主任等。)

三 學級編制 為完全中學，專收男生。初中一、二、三年級各分三組；高中一年級二組；高二、三各一班，共計十三班。學生八百三十六

名。

四 教學概況 課程與教材，均遵照部定標準實施。教學方法注重啓發式，惟因各種教材性質之不同，隨時變更其教法，務使學生易於明瞭。中

英作文每週一次，數理自然等題隨時抽查。考查成績，除舉行臨時測驗外，每學期舉行小考一次，學期考試一次。

**五 訓練設施** 訓練採用導師制，注意矯正學生思想，養成自治守規之良好習慣。團體訓練有軍訓、童訓、早操、自治會、組長會議等；個別訓練有國語、英語、背誦競賽等；課外活動有球賽、遠足等。獎懲辦法，有記功、發獎學金；及記過、罰課、停課、退學等。

**六 事務處理** 校具編有清冊，指定工役保管，每週檢查修理，每學期總修繕一次。

校工每週施行精神訓話，灌輸各種知識、及作技術訓練；並考核其平時動情，加以督促。

**七 經濟概況** 無固定基金，僅恃學雜費為經費來源。財務由校長及「經費稽核委員」分別保管支款印鑑。收支平衡，且有多餘。會計大體採用學校會計制度。上學期收入總計一、〇一八、一一四、五四九元，支出總計九九八、二八五、七七五元。

**八 校舍與設備** 校舍係向人租用，佔地約四畝餘。建築獨立洋房式。全校計有辦公室四間、教室十三間、宿舍十二小間；其他教員室、校醫原來規模，庶可以大量收容學生也。



校舍

室、司閘室、儲藏室、廚房、廁所、及自由車間，共十八間。運動場所佔地七六〇方尺，有籃球架一付。圖書因戰事焚失，僅餘中西辭書三大部；及各種參考書百餘冊。又生物掛圖二套、生理衛生掛圖一套、地圖三大幅儀器標本有化學儀器八十餘件、物理儀器二十二種四十件；及玻片兩打。惟實習場所及設備缺如。衛生設備有診病室一間、沙濾缸一具、廁所一所。

**九 教職員與學生** 教職員五〇人，專任二十八人，兼任三二人，學生高中三六四人，初中五六五人，無女生，歷屆畢業生因名冊散失，無從計算；但約略估量，自開辦迄今四十四年，高中畢業生至少四千餘，初中當兩倍此數也。

**十 發展計劃** 因戰事播遷，舊校舍全部被毀，而租賃殊非久計；且自勝利後，內地學生湧至；又舊本校過去聲譽，紛至沓來；乃以校舍狹窄不能容納，被攤門外者甚眾，不能不引為憾事！刻擬將大南門舊址購定，於下學期起，收取建築費；一面向校友及社會募捐，俾能逐漸自建校舍，恢復

22 民光中學 校長 徐則驥

校址 膠州路二號 電話 六一四七四

- 董事長 潘公展
- 董事 奚玉書 楊虎 陳世昌 陶百川 朱應鵬 湯增敏
- 王延松 杜月笙 陳保泰 吳開先 王新命 徐則驥

**一 簡史** 創辦於民國二十一年六月，當時租賃龍路七六、七八號為校舍，計分中小學兩部，適二十三年一月學生人數增加，校舍不敷應用，乃另租馬斯甯路九六號洋房一幢，將高中遷入，初中及小學仍在原址，至同年六月，由校長吳開先、湯增敏、徐則驥等接辦，並推選吳開先為董事長，湯增敏為校長，徐則驥兼任秘書長，合力主持校務，後因校舍分為兩處上課，師生均感不便，遂定遷膠州路二號大廈為現在校址，抗戰勝利後，各校復員返滬，乃於三十五年八月，經董事會推選徐則驥兼任校長，并改推潘公展先生為董事長。

### 二 行政組織

以校董會為最高權力機構，平日學校行政，由校長主持之。下設教導、總務兩處，各設主任一人，各級設級任導師一人，另設訓育委員會，負計劃及指導學生自治之責，經濟稽核委員會負審核經濟之責，重要設施由校務會議、教導會議決議後施行。

### 三 學級編制

本校分高、初中兩部，均為普通科，高中部計一二年級二班，初中部計初一年級甲乙組共兩班，初中二年級分春季始業及秋季始業各一班，計兩班，初中三年級一班，總計七班，均係男女混合制。

### 四 教學概況

課程依據教育部規定標準實施，教科採用國定本。教學方法以自學輔導為中心。學生作業以課內練習為主，並補充課外講義習題及大小楷週記等。參考資料除指定讀物外，課內以編選講義及筆記補充資料。成績考查以平日成績、月考成績、學期成績平均注重。各種指導方面，平日設有各種學術兩科成績比賽、學術演講競賽、習字競賽、壁報、及各種球類比賽，經常加以督促與指導。

### 五 訓導設施

以訓教合一為實施方針，並採用導師制，課內設精神講話，每週舉行座談會，課外活動以級會為中心。獎懲方面：舉行優良之前三名發給獎學金，四至五名發給獎狀。懲戒辦法有警告、記過、停學、及開除學籍等種。

### 六 事務處理

添置校具：由總務主任呈准入，女生一九名，歷屆畢業生計千餘人。



校長後購辦，由事務員負保管之責。校工訓練：以隨時督促及訓誨為方針。各部經常工作由各部主任負責處理，逐日填入日記報告校長。

### 七 經濟概況

經費悉以學費收入為主，財務之保管由會計存入銀行生息，支出不敷時以借貸週轉。會計採取獨立制度，由經濟稽核委員會審查帳務。

### 八 校舍與設備

(甲)本校校舍為兩層樓洋房大小計三十餘間，佔地約一畝，係租賃房屋。(乙)教室七間，辦公室三間，寢室大小十五間，其他音樂室、圖書室、理化實驗室、閱報室、會客室、童軍設備室、膳廳、廚房等各一間。(丙)運動場佔地約一畝半，設有籃球及排球場、沙坑、鐵槓各一。(丁)辭書一千冊、自然科學叢書一千二百冊、社會學科叢書一千三百冊、掛圖十二種。(戊)化學儀器三十八件，物理儀器二十七件，標本十八件。(己)衛生設備：廁所一間，浴室盥盆三只。

### 九 教職員與學生

教職員二一人，內專任一人，兼任五人，高中學生一五五人，男生一三三人，女生二二人，初中學生二二五人，男生二〇六

## 23 民國中學 校長蔣紀周

校址 威海衛路二八九號

電話 三四六八六

董事長 周斐成

董事

俞傳鼎

郭練鋼

柴子飛

蔣紀周

徐寄順

潘公展

吳開先

一 簡史 創自民國元年，原名民國女子工藝學校，設兩等小學，及刺繡科，由創辦人周雲漢任校長，民三組織校董會，添辦中學。民十聘邵力

子爲校務長，民十七改爲今名，並完成立案手續。民二十三周雲漢，因年邁辭職，馮一先接任校長，民三十四由市教育局改組校董會，選任蔣紀周爲校長。

**二 行政組織** 設校長一人，統轄全校行政，下設教務、訓育、事務主任各一人，分任各該部事務。各級設級任導師一人，負各該級訓導之責，此外另有教導會議、教育座談會、及經濟稽核委員會等。

**三 學級編制** 高初中各三級，男女兼收。

**四 教學概況** 遵照中華民國教育宗旨、及部頒課程標準，以培養健全國民爲目標；各級教材除採用國定教本外，酌加補充材料，學生作業，除課間練習外，另有課外作業，成績考查，有臨時測驗，學月測驗，學期測驗三種，各科教學方法之研究，則有座談會。

**五 訓導設施** 訓育採行級任制，以人格感化爲基礎，實施團體化、紀律化、社會化、平民化之訓練，每週有一實施中心德目之訓練。健康教育，每日有早操與課外活動，並有各種競賽，按週實施，自治組織，各級有級會，全校有學級聯合會，分設各股，推行自治所；場地面積，約〇、三畝，有籃球場一、單雙槓各一、跳箱一、並有球類田賽設備。(丁)圖書計各科書籍五千五百冊，標本三百件，掛圖一百餘張，理化儀器一百餘件。(己)實習場所及設備：理化實驗高中部借理化實驗中心站，定期前往實習，初中部則在本校實習，工藝實習，有各種工具，及模型等。(庚)衛生設備：備有浴缸及醫藥清潔等設備。

**九 教職員與學生** 共有教職員一九人，專任八人，兼任一一人。現有高中學生九六八人，男生七六八人，女生二〇〇人，初中學生一八一人，男生一二人，女生六〇人，共計二七七八人，歷屆畢業生共三〇一人。

**十 發展計劃** 擬於郊區購置校地，自建校舍，並籌備職業科，充實圖書及實驗實習等設備。



**六 事務處理** 凡校具教具，均有清冊，每學期終點查一次，並隨時修理添置，以應需要，校工之訓練，有每週談話會，指導工作方法，月終考核動情。

**七 經濟概況** 經濟來源，除學生學雜費外，尚有基金利息；每學期始編造預算，每月有收支報告表，均由經濟稽核委員會查核，學期終編造決算，具報校董會。上學期收入總計二七一、一六〇、〇〇〇元，收支尚能相抵。

**八 校舍與設備** (甲)校舍：佔地約〇、八畝，租自金姓，校舍爲西式。(乙)各室分配：計教室十四、辦公室三、宿舍三、禮堂一、傳達室一、實驗室一、圖書室一、儲藏室一、廚房一、廁所二。(丙)運動場

## 24 江西中學 校長巫書麟

校址 長樂路六五五號

董事長 徐元誥 董事 羅家衡 潘震亞 黃逸農 戴玉衡 楊元吉 巫書麟 黃葆祥

劉之綱 李國珍 陸海泉 曾震 桂崇基 丁殿音

一 簡史 二十二年秋由李烈鈞、張定藩、汪、諸等創設，首任董事長為李烈鈞，現改推徐平誥，校長巫書麟，最初僅辦高級職業及初中，二十四年添辦高中，三十年復附設小學，民國二十二年因校舍不敷，高職及高中均暫停，現計劃一律恢復。

二 行政組織

設校長一人，教導主任一人，各年級主任一人，會計、教導員、事務員、文牘、書記、校醫各一人，並組織教導會議、事務會議、訓育指導委員會等經費稽核委員會。

三 學級編制

分高中初中，並附設小學。

四 教學概況

課程標準，悉依部令，對於國英算三科特別注重。每學期除舉行各科月考三次，期考一次外，另須舉行國英算臨時測驗四次。每週之末，請校外名人演講，或舉行中文寫作、英文背誦、演說及辯論等項競賽。

五 訓導設施

訓導目標，遵照三民主義及總裁言行，規定如下：

(一)鍛鍊健全體格、(二)培植科學基礎、儲藏室一間、遊藝室一間、盥洗室二間、飯堂一間、廚房一間、運動場約廣一畝，備有籃球、排球架等，圖書計有辭書十八冊、萬有文庫、古今圖書集成、古今叢書、學生文庫各一部，又自然學科、社會學科各約三百餘冊，物理化學儀器各二百餘件，生物標本一百餘件，掛圖二十餘件，醫藥用品百餘件。

九 教職員與學生

現有教職員六十八人，內專任一一人，兼任五人，本學期學生人數高中部一五人，男生一四人，女生一人，初中部一二八人，男生八六人，女生四二人，共一四一人。

十 發展計劃

現正計劃恢復南市原校舍，將市學高級職業全部遷、南市高初校舍，則專辦小學及幼稚園。

25 弘毅中學 校長俞雲九

董事長 俞雲九 董事 陸其華 彭振球 王德毅 袁德昌 瞿西華 俞雲九

簡史 創立於民國二十二年十月，校址南市高初校舍，現正計劃恢復南市原校舍，將市學高級職業全部遷、南市高初校舍，則專辦小學及幼稚園，由校董會推任張法堯為校長，俞雲九為



(三)養成勞動習慣、(四)發揚犧牲精神。平時注重個別訓練，而輔以團體活動。如級友會、座談會之組織，以養成其自治能力，極力避免記過等之處罰。

六 事務處理

校具修理及保管，校工訓練，均由事務處負責辦理。

七 經濟概況

經費、大部份仰賴學費，設經費稽核委員會，每月開會審核，收支賬目，學期終了，由會計處造具決算清冊，經稽核委員審核，簽名蓋章後，再送校董會核銷。上學期收入總計一二九、三一〇、〇〇〇元，支出總計一八六、三一七、五〇〇元。

八 校舍與設備

校舍，係租賃二層西式洋房，佔地二畝。內有教室五間、圖書室一間、辦公室一間、會議室一間、接待室一間、校長室一間、教職員寢室二間、實驗室一間，圖書計有辭書十八冊、萬有文庫、古今圖書集成、古今叢書、學生文庫各一部，又自然學科、社會學科各約三百餘冊，物理化學儀器各二百餘件，生物標本一百餘件，掛圖二十餘件，醫藥用品百餘件。

副校長。二十八年二月，張校長離職。由校董會推任前雲九為校長，即添建小學部校舍。三十年九月，呈准教育部駐滬辦事處立案。是年十二月，敵軍進入舊租界，本校本仍過去宗旨，繼續辦理，校長由諸世豪代理。三十二年一月，舉行五週紀念會，頗為社會人士所認識。三十四年九月，抗戰勝利，俞校長復職。現任校董七人，聘王曉嶺為董事長，三十六年二月，增設第二部於南市草塘，學生人數年有增多云。

**二 行政組織** 本校設校長一人，分校長室、會計處、教務處、訓育處、事務處，各設主任一人，職員若干人。各級設導師一人，另有圖書室、設管理員一人。

**三 學級編制** 男女合級，計高中部二二兩級，初中部三級，分六班。（初一分甲乙丙三組，初二分甲乙兩組。）係普通中學，並不分科。

**四 教學概況** 課程與教材，係依照教育部所規定之課程標準。教學方面，除自然科學舉行實驗外，注意自學輔導及個性差異考查。成績方面除定期月試外，並舉行臨時測驗及揭示學生各科優良成績。學生作業方面，除交大小楷學級日記及閱讀筆記外，舉行徵文比賽、學科比賽、及學術演講。此外新生有入學指導，畢業級有升學及就業指導等。

**五 訓練設施** 本校訓育目標有四：一、發揚民族精神，二、鍛鍊健全體魄，三、陶冶高尚人格，四、注重紀律訓練。

**團體訓練：**由各級導師在課餘時間作團體訓話外，每逢紀念日，又由本校主要職員及聘請名人演講。

**個別訓練：**學生個別談話，平時由級任導師負責，由校規定表格記載其個性，以便在學期終時釐定操行成績。

**課外活動：**學生有級會，須受訓育處之指導及監督，所有課外活動組織，須由創辦人籌款，並由校董補助，及學費收入。基金由校董會保管，經常費收支兩項，尚能相抵。遇不敷時，由校董會籌補。上學期收入總計四六八、三二〇、五一五元，內董事會補助七五、〇〇〇、〇〇〇元。

**八 校舍與設備** 校舍方面：佔地約三畝半，西式建築，係租賃性質。有校長室一間、辦公室二間、教室八間、寢室四間、圖書室一間、儲藏室二間、音樂室一間、會客室一間、門房一間、廚房二間、廁所三間、運動場一所、約半畝餘、棧園一方、游泳池一所。

**圖書方面：**辭書工具書凡二一冊、自然科學二三〇冊、社會科學四一〇冊、掛圖二五幅、定期刊物一八二冊。

**標本儀器方面：**生物標本三八件、礦物地質標本三件、化學儀器四五件、物理儀器二六件、衛生設備全備。

**九 教職員與學生** 本學期現有教職員四六人，內專任三一人，兼任一五人，高中學生一五八人，男一三八人，女二〇人，初中學生三六〇人，男



先經訓育處註冊認可，推請教職員為指導。

**獎懲辦法：**本校對於成績考核，操行考核，採取嚴格，遇有優秀者予以獎勵，有獎品、獎狀、留影等，學生如違犯校規者，則懲戒之，分勸告、警告、記過、及通知家長及退學等。

**六 事務處理** 校具已敷應用，最近又添置課桌椅五十付、辦公室用具四件、宿舍床鋪五件，均編訂校具目錄。校工訓練，每二週訓練一次，必要時個別訓練，并試行輪換服務。

**七 經濟概況** 基金，照民二十七年時為八萬元數額。所有經費來源，

二九三人，女五七人，共計五一八人。

十 發展計劃 今後計劃，擬拓地自建校舍，並築紀念堂一所，以紀念創辦人，及設立圖書館，廣購圖書，以備師生參考研究之用。同時充實各項儀器標本及運動設備，以期漸臻完善。

### 26 光夏中學 校長 王裕凱

校址 茂名北路四〇號 電話 三五四四三

董事長 陳世昌 董事 歐元懷 王毓祥 魯繼曾 吳浩然 盧錫榮  
王裕凱 曾昌榮 王韞石 陸東豪 柳中亮

一 簡史 民國二十一年春，淞滬之役而後，王裕凱、曾昌榮、王韞石諸先生，創立一模範中小學之計劃，幾經商討，卒底於成，命名光夏，蓋取光大華夏之意，二十一年六月五日，正式成立，學生凡千餘人，二十二年十二月十三日，經上海市教育局准予立案，翌年春，復經教育部准予備案。

二 行政組織 校長下設秘書、教務、訓育、事務、會計、文書、體育各主任，設有全體教職員會議、校務會議、教導會議、校務發展委員會、經濟稽核委員會及體育委員會等。

三 學級編制 分高初中兩部，高中分普通科及商科，初中不分科，均三年畢業。

#### 四 教學概況

(1) 課程與教材——除遵照部頒課程標準及採用審定之教科書外，並斟酌學生程度與需要，加以補充。

(2) 教學方法——按照年級科目之不同，參用啓發、注入、設計、問答、實驗等方法。

(3) 學生作業——本多做多改原則，除課本原有習題外，另做補充習題。

(4) 參考資料——每學期分別選購教師及學生所用書籍圖表等。

(5) 成績考查——分平時、小考、大考三種。

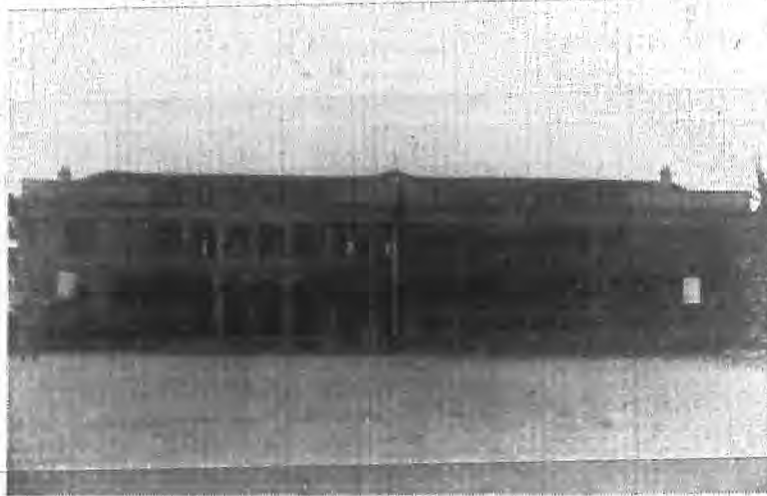

使平時與考試成績並重。

#### 五 訓導設施

(1) 訓育制度及方針——訓育主任外，另設高中普通科主任，商科主任及初中部主任，會同負責訓導學生，以灌輸愛國思想，發揚固有美德，鼓勵合作互助，暨瞭解人生目的為重要方針。

(2) 團體訓練——利用各種集會，養成團體習慣，培植自治能力與服務精神。

(3) 個別訓練——注重思想矯正，技能養成及陶冶品格。

(4) 課外活動——定期舉行與學業及體育有關之各種活動，並品評其優劣。

(5) 獎懲辦法——根據學生品行之良否，缺課之有無、服務之勤惰、成績之優劣等，分別予以相當之獎懲。

#### 六 事務處理

籌校校具之保管，採分別負責制，即使用者負責保管之責，遇有損壞或不敷應用，則向事務處申請，俟核准後再行修置。本校訓練校工，以忠誠、勤勉、負責為宗旨，每學



期終了，考查成績，分別予以賞罰。

七 經濟概況 經費來源大部出於學雜費之收入，遇有特種開支或行政費不敷時，則由校董會設法籌措，學雜費於開學時一次收齊，以其中百分之七十五為教職員薪津，餘百分之二十五則為行政費，薪津每期以六個月計算，於開學後一個月內，先發五個月，餘一月之薪津，則於學期結束時發清，學校不論何項收入，均由會計處於收款後，憑單製收入簿票登帳，支出時，則由事務處製付傳票，經校長簽章後，向會計處領款，會計處憑傳票付款登帳，每一個月，由會計處製就收支報告表一式三份，分送董事長、校長及經濟稽核委員會查核。上學期收入總計七〇六、六六〇、九〇〇元，支出總計七〇五、七八二、一〇六元。

八 校舍與設備 本校校舍，佔地六畝，計有高樓式樓房一幢、平房三座、教室十八間、辦公室四間、閱報、會客、廚房、膳廳、浴室、廁所俱備，圖書館內，備有參考圖書五千餘冊，儀器標本全套。

九 教職員與學生 現有教職員三八八人，專任三二八人，兼任六人。學生入數高中部三九九八人，男三三六八人，女生六三〇人，初中部三三〇八人，男生二八四八人，女生四六八人，共計七二九八人。

十 發展計劃 (一)籌募學校基金，(二)充實教育設備，(三)加強基本學科之訓練，(四)培養純正活潑之青年。

### 27 光實中學 校長 傅敦厚

校址 成都路二七〇號 電話 三一一九五

董事長 朱經農 董事 張華瑞 張星耀 趙家璧 李祖敏 歐元懷 蔣竹莊  
朱有琳 張星耀 趙家璧 李祖敏 廖茂如 傅敦厚

一 簡史 二十一年秋，光華大學校友朱有琳等，有感於中等教育與實踐教育之重要，設校於重市製造局對面，命名光華實踐中學，翌年呈准立案，奉局令，改名「光實」。抗戰初起，遷校於康廬院路，旋因校舍糾紛，由張敬堯市長調解，經主任校長傅敦厚，設法籌款，自建校舍於成都路，三十四年秋，隨勝利復校，並以張董事病故，改推朱經農先生擔任董事長職，並由市教育局立案。

二 行政組織 本校組織系統如下：校董會——校長——(甲)校務會議。(乙)全體教職員會議。(丙)教導處。(丁)總務處。(戊)升學就業指導、經濟稽核、圖書招生、出版委員會等。

三 學級編制 分高初中二部，高中三級，初中三級。男女同學，不分科系組別，均為普通科。

四 教學概況 課程與教材 遵照部頒標準，並酌加補充教材。教學方法 注入與啓迪式參酌並用。

學生作業 課內外作業，均規定種類與次數，按期繳閱。  
參考資料 有學校圖書館與紗圖書館之設置。  
成績考查 分平時測驗，期中考試，與學期考試三種。  
各種指導 有各科研究會之組織，並設置學術講座，提高興趣。

### 五 訓練設施

(訓育制度與方針) 陶融優良品性，培養完善人格。本禮義廉恥校訓，實事求是，訓管學生。

(團體訓練) 有級會組織，並厲行保甲，實行自治。

(個別訓練) 注意天才，善誘愚魯，分別訓練，以圖精進。

(課外活動) 分課業競賽、健康、自治、生產、休閒活動，按期實施。

(獎懲辦法) 作積極的鼓勵，不濫施懲罰。

### 六 事務處理

由總務處綜其大成，關於校具修理，實行每月檢查辦法，有損即修，毋使成毀。並隨時酌量添購，備登冊，分發應用。平時保管，由各級級會幹事共同負責，並訓練校工注意校具安放與愛護。

(經濟概況) 基金一項，因本校於三十年自建校舍，動支殆盡。故學校經費，大部賴學費收入。學期收支，以平衡預算為原則。設經濟稽核委員，計男生八九人，女生一六人，共計二四〇人，歷屆畢業生總數三四一人。

### 十 發展計劃

(教務方面) 從學生數量的增加，進而謀質的提高與改善，調整程度提高水準。(訓導方面) 從簡陋的環境中，創造理想的地圖，計劃建築新舍，準備積極擴充。

(總務方面) 從簡陋的環境中，創造理想的地圖，計劃建築新舍，準備積極擴充。

28 光華大學附屬中學 校長 廖世承

校址 上海歐陽路二二三號 電話 (〇二)六一五七一

董事長 翁文灝 董事 王費佩翠 康寶志 趙錫恩 廖世承 徐永銘 顏任光 謝霖 鄧漢祥

一 簡史 創立於民國十四年六月三日，與大南同時產生。第一年曾臨時校舍於新西區之豐林橋，以陸士寅為主任。十五年四月二十二日陸辭職，由大學國學教授錢基博兼理主任。十六年八月，錢以勞瘁辭職，廖世承繼任。長校十年，聲譽日隆。部令試辦五年制中學。正籌備間，而八一三事起，遂遷校至成都路，旋又遷至漢口路證券八樓上課。太平洋戰爭發生停辦，遂由一部分教職員改組為壬午補習社，仍在證券八樓上課，專心教學，不



—— 國全寶體型模空航屆二第加參 ——

員會，審核收支，學校會計，置主要與補助賬冊，每週編製報表，按月造具計算，報告校董會備核。上學期收入總計二五〇、四二四、九〇〇元，收支尚能相抵。

### 八 校舍與設備

(校舍) 自建水泥鋼骨建築一幢佔地八分，另在北橋有基地二十五畝。(各室分配) 教室六、辦公室二、宿舍二、實驗室、圖書館、貯藏室、休憩、廚房各一。

(圖書) 辭書三五〇冊、自然科學四二〇冊、社會科學五七〇冊、其他三〇〇冊、尚未編目者，佔三分之二冊。

(儀器標本) 化學一三五件、物理一二五件、生物標本五十六件。

(衛生設備) 洗盥室及廁所各一，消毒藥品及工具六種。

### 九 教職員與學生

現有教職員一八人，專任一二人，兼任六人，學生人數高中一三五人，男生一一四人，女生一一人，初中一〇五

與外界接觸。迨去秋勝利來臨，乃宣告復校。由大學副校長朱公謹兼領主任。第二學期開始，校董會又聘請廖世承為附中校長。上學期起，遷至今址開學。

**二 行政組織** 全體教職員會議為最高議事機構。下設校務會議，委員由校長、教導處正副主任、文牘主任、事務主任及教員代表四人組織之，又設經費稽核委員會，由全會票選委員三人，審核全校預算及收支帳目。校長以下設教導處、文牘處、事務處、會計處、及閱覽室。教導處事務較繁，另設分系會議，導師會議，圖書委員會及體董委員會輔助之。本學期起，增設師生膳食委員會，處理全校膳食事宜。

**三 學級編制** 初中部共有六級：(初一、初二、初三、初四、初五、初六)。高中部共有八級：(高一、高二、高三、高四、高五、高六、高七、高八)。文科各一組，理科三組，文商科各一組，高二高三各文理商三組。

**四 教學概況** 自復校以後，即恢復全日上課制，所有課程悉按照部定標準施行。初中大部分採用國定教本，高中以正及商務本為多。其他除採用原本外，亦有任課教師自編講義者。教學方法，以啓發、熟練、輔導為主，並注重課外閱讀、筆記及報告等。成績考查方面。除規定之一次大考及二次小考外，平時尚有各科臨時測驗。

**五 訓練設施** 訓導，素主嚴格。復校後勤行導師制，積極注意守時、秩序及團體共同生活。自本學期起，除例假日外，每晨恢復早操；每逢週一晨，舉行紀念週或學級談話。如發現有不規則舉動，立即施以個別訓導，以資糾正。課外活動，除各級原有組會外，另由校組織課外作業委員會，本學期決定舉辦者有十四種，並推定教職員分別負責辦理。其業已舉辦者，有書法競賽、國語演說競賽、及郊遊等三種；正在進行中者，有運動會、論



- (甲)校舍：1. 地畝全部佔地大中學共五九、六畝。2. 式樣為正面立體形三層，大部分瓦頂一層。3. 該屋為教部撥借。
- (乙)各室分配：1. 教室間數十五間。2. 辦公室間數二間。3. 宿舍男生四間，女生二間。4. 其他實驗室三間、閱覽室一間、儲藏室三間。
- (丙)運動場所面積及設備：運動場佔地約二十畝，備有足球場一、籃球場二、排球場二、網球場一、器械運動場一、游泳場一。(游泳場與大學合用)

- (丁)圖書：各類圖書，現共五千餘冊，掛圖一百九十五幅。
- (戊)儀器標本：1. 化學儀器九一二件。 2. 物理儀器三八九件。 3. 生物標本三四五件。 4. 其他化學藥品一三六種，生物儀一六二件。
- (己)實習場所及設備：物理、化學、生物實驗室各一間，分別需要，裝置電氣、煤氣、自來水，及其他應有之一切設備。
- (庚)衛生設備：男女生盥洗室、浴室、廁所齊備。
- 九 教職員與學生 現有教職員五一人，兼任三七人，兼任一四人。高中學生五一一人，男生四一九人，女生九二二人，初中學生三九三人，男生二八一人，女生一一二人，共計九〇四人，屆屆畢業生總人數(高中)一六四二人。

### 29 交通中學 校長 阮賓華

校址 康定路七七五號 電話 三三五七三

董事長 秦潤卿 董事 陳巳生 徐文卿 郭承恩  
水啓璜 周其勳 阮賓華

一 簡史 創辦於民二十七年，歷年經奉教育部駐滬辦事處，核准設立。三十年奉部令備案。勝利後，經奉奉 市教育局立案，現係完成中學，計八學級，初一、二各設甲、乙兩級。餘初三、高一、二、三各一學級。學生數四百餘人。

二 行政組織 (1)校長室，(2)教務處，(3)訓育處，(4)總務處。設秘書一人，每處各設主任一人，及辦事員若干人。會議有校務、教務、訓育、事務等會議，委員會有膳食、經濟稽核、圖書、出版等委員會。

三 學級編制 高、初中普通科，秋季始業，各三年畢業。

四 教學概況 (甲)教學方法：力過注入，採取自學輔導方法，並養成從事職業所必具之知能，於學年結束前，組織特種委員會，專司升學指導。

(乙)成績考查：成績以分數計算，六十分為及格。考查成績分1. 日常考查，2. 週考，3. 學期考試，(以上數種成績為學期成績，各佔三分之一)4. 畢業考試。

五 訓練設施 訓育方針，依據部頒標準而增損之。(1)利用競技運動，期使鍛鍊青年體格。(2)指導舉辦各種集會，以訓練互助精神。(3)採取導師制度，期符訓教合一之旨。

(4)每週舉行總會一次，實施精神講話。(5)課外活動舉行演講競賽、音樂研究會、球賽等。對着重禮禮為考動之標準，並訂有管理規則。

六 事務處理 校具由總務處保管，隨時查閱，大修理每半年一次。對於校工以工作勤勉，應對着重禮禮為考動之標準，並訂有管理規則。

七 經濟概況 收入以現有校舍租金外，以學費費為主源，保管由校長經嚴實行莊存放，量入為出，設會計一人司理記帳及編造報表。由山事務員餘，各項收支每半年決算一次。

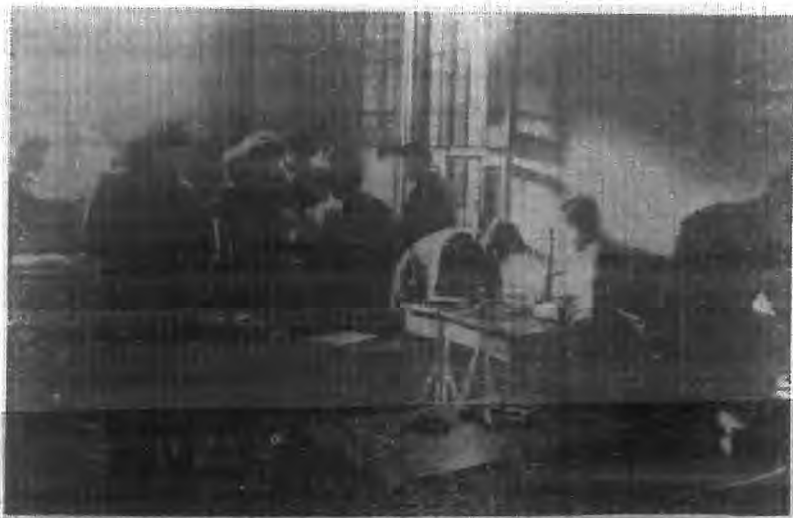

— 物 理 實 驗 —

八 校舍與設備 校舍係租賃。計有教室八，辦公室二，飯廳一，宿舍二，廚房一，圖書室一。本校圖書約計一千八百冊，化學儀器一百九十餘件，物理實驗係借市科學館。

衛生設備計浴間廁所共四間，另備急救藥品，廁所每天澆酒臭水三次。

九 教職員與學生 現有教職員計二十五人，專任一三人，兼任一二人，高中學生計一三六人，男生一二一人，女生一五五人，初中計三一七人，男生二八八人，女生二九人，共計四五三人，歷屆畢業生共計五〇九人。

十 發展計劃 擬籌募基金，就地自建校舍，及充實圖書儀器設備。

### 30 成義中學 校長 盛成之

校址 天平路一三三弄一號 電話 七八三九二

董事長 潘公展 董事

吳開先 董行白 黃延芳 戴志鸞 蔣紀周 范明堯 沈同一  
趙侶青 邵細祖 高爾柏 俞傳鼎 夏煥新 盛成之 陳克成

一 簡史 原創於民國三十一年，至民國三十四年秋，以校舍發生問題，暫告停辦。去年冬乃增聘校董，籌集基金，另置新校舍於天平路一三三弄奉准在案。

二 行政組織 分教務事務兩處，分掌教務訓育事務各項事宜。由全體職員暨教員代表，組織校務會，商討一切校務進行事宜。凡含有特殊性的臨時性者，另行籌組特種委員會推進之。

三 學級編制 編制為普通科，分初高二部，各以三學年為限，男女兼收。

四 教學概況 教務側重生活所需之實踐教學，教的方面，舉行各科科學科會議，商討教學士之實施方針；學的方面，除定期考試外，教師舉行十分鐘課間測驗，教導處舉行抽考及抽查課卷，以促進學生求實學之習性。

五 訓導設施 採用導師制，以教的方面關係，直接受教導處的統治。在智的方面，予以修養成好學勤讀之風，充實知能訓練。在德的方面，予以養成守規尚禮之風，注重人格修養。在體的方面，予以各項體格訓練。

六 事務處理 事務分衛生、採購、備置、膳食等股，處理校舍整潔，學校設備，校工訓練，與懲獎清潔衛生等事宜。

七 經濟概況 經濟來源，分為一、學費收入，二、校董會籌墊。

八 校舍與設備 新置校舍於天平路一三三弄，獨立式花園洋房一座，佔地約八分，另闢運動場計一畝八分，校舍分教室六、辦公室二、宿舍二、廚房一廁所三。運動場計分足球場一、籃球場一、排球場一、沙坑一。設備除校具之添設外，學生有級聯圖書處一、閱覽處一。

九 教職員與學生 現有教職員二十七人，內專任八人，兼任一九人，學生人數高中部一二

七人，男生二〇二人，女生二五人，初中部二〇一人，男生一四三人，女生五八人，共計三二八人。

十 發展計劃 現有校舍，尙覺不敷應用，茲雖有校友捐助基地，然以建築經費一時籌劃較困，本學年內，似難實現。擬着手計劃，以能自建校舍，創立教育永基爲宜。

### 31 仿德女子中學 校長張偉良

校址 南市董家渡天主堂西街二十六號

董事長 張文彬 董事 朱志堯 徐宗澤 顧守照 吳應楓  
陸英耕 姚續唐 桑徽翰 山宗泰

一 簡史 始創于前清咸豐三年，由天主教會設立，先辦小學，初名明德女校，首任校長爲慈神父。至民國八年建造二層大廈一幢，爲新校舍，於是添辦初中，先後經校長張士泉及張嗣二氏，銳意擴充改進，校務日趨發展。民國二十三年呈准上海市教育局立案，二十六年抗日戰起，張校長翹病逝，經教導主任金純珩會同留滬教職員，遷校開學，初借海格路尙宗小學上課，繼租浦石路滬江別墅爲臨時校舍，先後由徐元榮張方濟二氏長校，肆劃支持，艱苦備嘗，三十年八月，應環境需要，呈准教育部駐滬專員，添辦高中。三十四年二月，張偉良繼長本校，維持學校，煞費苦心。直至勝利來臨，天日重光，張校長即積極修葺南市校舍，並添造新校舍一座。三十五年一月始由浦石路全部遷回南市舊址復校，同時招收住讀生，以利遠道學生寄宿。三十五年七月，高中部亦由市教育局核准立案。

二 行政組織 校長以下，設教導、總務、體育三處，各設主任一人，分任全校一切訓教事務。由校長主任及有關教職員，組織校務會議，每學期開會二次。由教導主任，及各級級任組織教導會，次，學期考一次。計分法，以平積佔百分之四十，學期考佔百分之四十。各種指導會已成立者：有課後活動、學生自治、文藝、遊藝等，指導會由教導處指定教師，經常指導學生。

五 訓導設施 訓導方針，以陶冶學生優美之品性，及健全之人格爲經；糾正學生不正之思想，及不規之言行爲緯。訓導制度，實施導師制，各級設級任一人，負責訓導全級學生，由教導主任綜其成。團體訓練，每晨舉行升旗禮，每週舉行紀念週，開月聘請名人演講，並指導學生成立自治會，



——操 早——

各科教學研究會，體育促進委員會，學生指導委員會，及經費稽核委員會等。

三 學級編制 完全女子中學，高中普通科各設三級，採秋季始業單軌制。

四 教學概況 課程遵照部頒標準教材以國定本及審定本爲主，高中數理化採用西文原版，特別注重小學與大學教學之銜接。教學方法，暫用自學輔導，藉以養成學生自動研究之精神。學生作業，每週有校課家課兩種，各科之參考及實驗資料，亦令學生閱讀摘記，研究實驗。成績考查，除臨時測驗外，每學期舉行季考一次。

以養成學生自治之能力。課後特約學生個別談話。藉以發展其理智，糾正其謬誤。課外活動，除課前課後指導學生正當之運動遊息自修外，隨時參加黨政各機關之各種紀念儀式，及各項競賽等。春秋兩季舉行修學旅行，校內每學年舉行三四種競賽，先後已舉辦者：有書法、作文、英語背誦、國語演講等。每學期放映教育電影一二次，及遊藝會一次。獎懲辦法，訂有獎懲規條。獎勵分記功、給獎照、給獎金三種；懲戒分訓誡、記過、停學、開除、四種。平日對於曠課、缺席、懶散之學生，特別予以嚴查、監視。至於監護學生，除由校醫隨時施行體格檢查，種痘、注射防疫針外，平日尤注意於學生衛生習慣之養成，及環境清潔之整飭。其他如住讀生之出入，以及學生之書信讀物，均須得教導處審查核定。藉以導學生於正軌。至於學生制服，規定高中生穿藍褲白襯衫，初中生穿童子軍裝，以示整齊。

六 事務處理 復校伊始，除修葺校舍、校具及添造新校舍已次第完竣外，並添製新課桌椅及雙人疊牀。商得天主堂之同意，撥給空地三畝許，（離校五六步）充作體育場。運動設備有籃球、排球、籃球、跳高架、沙坑等。大禮堂之佈置、修理，新添擴音機一座，台上燈光亦皆裝配。訓練校工，分期量才施教，務希能勝任所任職務。此外又添購中學生文庫一部，及雜誌新版書多種。儀器本亦隨需補充。且為便利日常修繕計，長期僱用土木工人二名，專司修理之工作。至保管、編類、整理諸事，各指負責員工分掌之。

七 經濟概況 基金有上海市浙江路三〇五至三三六號市房及基地之租金，凡臨時支出及經常不敷之數，概在基金項下撥付。至經常經費，全靠學雜費收入，由校長保管，校董會監督，經費稽核委員會審查。上學期收入總計三八五、二〇〇、〇〇〇元，支出約能相抵，會計制度，係依照私立中小學聯合會製定之帳冊辦理。

八 校舍與設備 (甲)校舍：係自建之三層二層洋房各一座，佔地約一畝。(乙)各室分配：教室六間，辦公室四間，大禮堂一，圖書室一，實驗室一，體育室一，成績室一，膳堂三，寢室八，其他六。(丙)運動場所：大小運動各一所，面積共計三畝許。設備有籃球場一，排球場一，沙坑二，跑道跳高架等。(丁)圖書：萬有文庫全部，中學生文庫全部，新中國文學大系全部，辭源七部，辭海二部，英語辭典五部。自然學科書二百四十餘冊。社會學科書三百餘冊。生物掛圖兩大套。礦物掛圖卅二幅。動植物掛圖十六套。歷史地理圖表五十多幅。(戊)儀器標本：化學儀器四百多件，物理儀器二百多件，生物標本五百多件。(己)實習場所：校園一，種植花卉菜蔬。化學實驗室一，置有初步設備。(庚)衛生設備：浴室廁所大小二十餘間。衛生藥庫全套，包括急救時疫以及日常普通用藥及材料等。

九 教職員與學生 現有教職員共計二三人，專任一七人，兼任六人，本學期學生，高中八〇人，初中有二一五人。共計二九五入，歷屆畢業生，初中三四七人，高中六十七人。

32 位育中學 校長李楚材 校址 襄陽南路三八八至三五號 電話 七三二四〇

董事長 黃延芳 董事 王志莘 江問漁 吳伯華 姚惠泉 黃炎培  
楊志雄 楊衛玉 潘序倫 項繩武等

一 簡史 爲實驗六年一貫制中學。民國二十二年六月起籌備進行，由校董會推請李楚材先生爲校長。同年九月一日開學，先設一年級兩班，逐年增設學級。民國二十五年夏，價購及捐得滬郊漕澆區民田五十餘畝，現正籌款建築新校舍。

二 行政組織 設校董會，負發展學校之責。由校董會聘任校長一人，綜理全校校務；下分教務、訓導、事務三處，各設主任一人，由校長聘

任。關於會議，由全體教職員組織校務會議，決定學校行政大計；由各處負責人暨校長組校務商談會，每周商討重要校務，由各處有關人員分別組織處務會議；經濟稽核、出版、膳食等委員實委員，由校務會議推選同人担任。另設教職員會，為同人研究、福利機構。

三 學級編制 現有一年級兩組，二年級兩組，三年級兩組，四年級一級，共為七班。每班人數最多五十五名，最少三十二名。學生來源以留育小學畢業生為基礎，男女兼收。選擇力求嚴格，例須參與理科考試並受智力測驗，符合標準者方准入學。分組根據主要功課成績及學習能力而定，同組學生程度並不過分參差。

四 教學概况 各級教學時數大致依照部頒「六年制中學課程標準」，配合上海特殊情形，以及學校環境而定。一年級國文、算術、代數、各級英文時數均略增加。坊間尚無六年制中學之教科書，教材之選擇略感困難。物理化學採用高中教本，開始時自編講義，使學生作必要之準備。史地公民自編講義，再指定教科書作為參考。國英文仍應用三三制中學教本。教學方法注重預習、自學、多用啓發討論方法，儘量避免注入。成績考查每周有周試，每學期舉行學月試驗三次，並重平時作業。生物、化學均分組實驗。作文、練習、書法、筆記等均詳加訂正。

五 訓導設施 訓導，以發展青年身心，陶融國民道德，培育自治能力為實施方針。以全體教職員組織之訓導會議為最高決策機構。由訓導主任與各級級任導師協同執行。團體訓練注重學藝、康樂、衛生、風紀等各項自治活動之指導；個別訓練，注重個別談話與家庭聯絡，平時用布告、提名、增減操行成績等方式實施獎懲，尤注重團體制裁及個別懇談，所以獎勵並進，促使反省。

六 事務處理 甲、校具修理及保管：校經常費。其他雜項收入作臨時費支出，財務保管——基金由校董會保管，經常費及雜項收入存放銀行，按時領用。收支狀況——學雜費規定一次繳納，成績優良及家境清寒學生，得請求免費。全部學雜費及基金收入，依照校董會所定百分比支配。教師薪金一次劃出，分發教職員，其他款項仍存銀行，校內僅留備用金若干，由會計室保管。會計制度——採用普通學校會計制度，上學期收入總計五七六、八八七、一〇〇元，收支尚能相抵。

### 八 校舍與設備



— 學生實驗 —

具之修理，由庶務股負責處理。各室負責員工如有損壞校具，報告庶務股修理之，其費用屬於個人應用而損壞者，歸個人賠償，屬於公共而無法找覺損壞人者，由校負責，至校具保管，由庶務股購物後交保管股處理之。

乙、校工訓練：本校校工十六人，男十一人，女五人，教育程度最高者為高小畢業，亦有未受識字教育者。初入校服務，先試用一個月，加受常規訓練。平時訓練辦法：

1. 讀書班，每夜讀書二小時，
2. 個別談話，
3. 月訓，
4. 服務比賽。

至校工管理，均依本處會議通過之校工管理規程，校工出差辦法，校工工資標準及年功加薪辦法，校工服務規則、校工請假辦法、大掃除辦法等辦理。

七 經濟概况 基金數額——國幣三千萬元。經費來源——學雜費及基金收入，全部充作



甲、校舍——係自建，佔地二·一畝，式樣口形一層西式建築。

乙、各室分配——大禮堂一、教室七、辦公室二、理化室一、體育室一、圖書室一、宿舍二、學生自治辦公室一、廁所二、儲藏室二、實驗室一。

丙、運動場——佔地二·二四畝，設有籃球架、足球架、沙坑、單槓二套、雙槓二套、擊球一、運動器具有排球二套、羽毛球八套、鉛球三套、鐵線四套、墊上運動設備、跳高架及童軍用具全套。

丁、圖書——總類十五本、圖書館學四本、普通雜誌一百十二本、哲學四十五本、宗教三本、社會科學一百六十七本、語文學一百六十七本、科學一百本、應用技術五本、美術十六本、文學二百六十七本、史地一百四十五本、共一千另四十八本。掛圖二十四套，與小學部合用，參考書概不在內。

戊、儀器標本——化學儀器五百一十一件，物理儀器一百十六件，生物標本八十七件。

己、實習場所及設備——有理化實驗室，設置驗桌同時可供四人組四組實驗。工場借用大禮堂，有工作檯六只。新校基未建築前暫設農場，計有菜畦五十四、六畝，設暖室四座，糞池一只，農場分蔬菜區、花卉區、果樹區、行道樹區、苗木區等。

庚、衛生設備——有醫藥用具四十九件，清潔用具五十四件。

九、教職員與學生——現有教職員計三二人，專任二六人，兼任六人，高中學生人數八三人，男生六三人，女生二〇人，初中學生人數三〇八人，男生二二三人，女生七五人，共計三九一人。

十、發展計劃——根據實際情況，訂定五年建設計劃，舉其要者如：

- A. 購買校基，
- B. 建築新校舍，
- C. 增募基金，
- D. 提高教職員待遇，
- E. 充實設備，
- F. 編印實驗報告及各科教材，
- G. 增設春季始業班級，
- H. 試驗新教學法，
- I. 擬訂各科教學實施綱要，
- J. 加強學生自治組織，
- K. 實施特殊學生訓練，
- L. 導引學生正當社會活動等。

### 33 伯特利中學

校長胡美林

校址 梵王渡路二九七號

電話 二一五〇二

董事長 石美玉

董事

藍如溪

胡遵理

石成志

董輔仁

伍哲英

蔣國芳

錢張德怡

程藍如娟

胡美林

周志馮

一 簡史——民國十二年，伯特利教會創辦入石美玉博士，美人胡遵理教士所創設。太平洋事變後，一部分遷往香港，繼而貴州舉節，是為第二校。勝利後，滬校重組校董會，並向市教育局立案。

二 行政組織——設校長一人，負責全校內外一切行政事宜，下設教導處計分教務、訓育、事務、衛生、體育五組。

會議計有校務會議、教務會議、訓導會議、暨事務會議等。

三 學級編制 分高初中二部，各三年共六級。男女兼收。

四 教學概況 課程與教材，均依部定標準實施。每學期舉行小考二次，期考一次，暨畢業總考一次。

五 訓導設施 學生訓導方針，依照部定原則實施，各級並聘請本校專任教員六人，担任各級之導師。

六 事務處理 學校方面之一切事務，均由事務主任處理之。

七 經濟概況 經費除學費外，一切不足之部分，均由校董會負責籌劃。

八 校舍與設備 自置校舍，於南市製造局路，計地二十餘畝。

校舍均屬西式，課室二十餘間，辦公室二間，宿舍一座。運動場一，圖書館一。

### 34 君毅中學 校長黃造雄

董事長 潘公展

董事

潘公展

施宏勳

徐寄廬

黃造雄

陳希豪

周霖

吳開先

楊子慎

杜月笙

復員辦事處——上海南京路慈淑大樓五樓五二一號  
校 址——杭州城頭巷四十七號



——景 校——

中西圖書千餘冊，掛圖十餘件。化學儀器三套，生物標本十數件，物理儀器一套。

實習場所計：化學試驗室，物理實驗室，生物實驗室，暨醫藥室等。

#### 九 教職員與學生

現有教職員一五人。

內專任一〇人，兼任五人。

學生人數高中部八〇人。

男生五七人，女生二三人。

初中部一九六人。

男生一二一人，女生七五人，

共計二七六人。

歷屆畢業生共計三十二名。

十 發展計劃 造就品格高尚之人材為目的，各方設施極力求其完善。

除擬擴大級數，增添春季班外，並擬作開辦大學之準備。

一 簡史 為紀念張君毅烈士而設立，創辦於民國十六年，當時高中分為普通科、商科、師範科，董事長為于右任，而校名初為上海市私立君毅學院，以周致遠為院長，後奉令改今名，以潘公展為校長，繼又推吳開先為校長，於二十二年改推黃造雄任校長。至今仍舊聯任，而董事長則由于右任，而何應欽、而王曉籟、而潘公展，亦已四度變遷。民二十五年，在滬南局門路自建校舍二百餘間。八一三後，毀於敵，而學校亦即撤退至浙東各處。勝利後，因在滬校舍困難，迄今尚無法復員，惟在滬成立復員辦事處而已。在浙東部份，現暫遷杭辦理。

#### 二 行政組織

校董十一人，組織校董會，互推董事長一人，由校董會聘請校長一人，主持校務。校長以下，設教務、訓育、事務三處，並特設

各種委員會。

三 學級編制 杭州分高中初中二科，各有春秋季六班，計十二級。上海為初中秋季三級。

四 教學概況 根據部定課程標準施教，成視其需要，參加補充教材。

教學方法：普通與個別並重，學生作業，各科有筆記、作文、演草、及日記，按期繳改。

成績考查：係採用百分法，以六十分為及格，並設有各科教學研究。

五 訓導設施 採取訓育主任制、各級導師制，並組有訓育委員會，施以集體訓練，或個別談話。

課外活動 下午四時後開始，訂有課外活動輪流表。

並有獎懲辦法之公布並實施，使能培養成各生為智、德、體、羣四育健全之良好公民。

六 事務處理 校具視需要及經濟力量，於每學期初修置並登記，校工於開學施以工作訓練。

七 經濟概況 原有基金，已在抗戰期間東奔西走用完，現在經費來源，係取自學生及募捐所



——念紀慶校週十二——

得。如不添置設備，收支尚能平衡。

會計制度，採取獨立，並由教職員組織經濟稽核委員會稽核之。

八 校舍與設備 校舍等在抗戰期內全部被毀，口下均係租賃，各室分配，尚稱合理。

運動場所，亦係借用。各書：現存約四千餘冊，儀器標本及衛生設備，差強人意。

九 教職員與學生 現有教職員一〇人，專任兼任各佔一半。本學期學生七二人。

男生六二人，女生一〇人，歷屆畢業生高初中共計三千人。

十 發展計劃 擬正籌建新校舍，或另租相當校舍，恢復戰前舊觀。如經濟能力許可，擬在杭州設立一部，上海設立一部。

### 35 明德女子中學

校長 梅頌先

校址 林森中路六八八號

電話 七五七〇七

董事長 邵汝幹 董事 王曉籟 奚玉書 劉石溪 黃炳權

一 簡史 創立於民國廿二年秋，在南市堯歸路，自建校舍。廿五年秋失燬，重行建造，添置一切設備。廿六年春落成。八一三事起，全廢於敵人炮火之下，乃暫賃林森中路今址。卅五年秋，經校董會決議，仍在原址復建新校舍，本年暑假前可工竣。

二 行政組織 校董會校長下設秘書一人，教務、訓育、事務三處。每處設主任一人，助理一、二人，各級導師一人，並由教職員組織各種委員會。

三 學級編制 高級中學一、二、三年級各一級。初級中學一年級三級，二年級二級，三年級二級，均秋季始業。

四 教學概況 一、課程及教材，悉照部頒規定。

二、教學方法，訂定教學進度，並以抽籤方式，考查各教師批改練習簿情形。

三、學生作業，除課內規定外，並注重課外作業，如書法、週記等。

四、成績考查，月考二次，大考一次，及不定期測驗。

五 訓導設施 設訓育主任一人，助理二人，並由各級導師襄助辦理，以智、德、體、羣四項，為訓導方針，並根據國民公約及青年守則，以期養成奮發有為之女青年。

二、學生之集體訓練，除每星期由各導師或校外名人輪流演說，以啓迪學生之思想外，各級並有指導課一小時，由導師任之。如有特殊情形，或則舉行家庭訪問或個別訓練。

三、課外活動有球類、歌詠、演講……等項。

四 懲獎辦法，品性優良學生，予以記功等及發給獎狀獎勵。品性不良者，予以訓斥記過警告等處罰。

初中部則自下學期起，組織童子軍及樂隊。至南北兩校交通問題，則擬購置校車，以資連絡。

### 36 治中女子中學 校長 陳乃文

校址 北京西路九百七十號

董事長 張中樞

董事

賈士毅

夏魯麟

單毓華

倪徵暎

陳乃文

駱美奐

高方

金天蘭

張玉麟

黃森

孫曉樓

鄒駕白

瞿季剛

一 簡史 民國二十四年二月創立。原址為前四馬路一八六號巨廈，二十五年三月准予立案，三十年春，業主藉特殊勢力，強迫遷出，經過三次遷移，始於三十一年借租今址開辦。

二 行政組織 上設校董會，委任校長主持一般業務，輔以訓導、教導、總務三主任，專責管理。並隨時召集會議，討論各問題，加以通過，臨

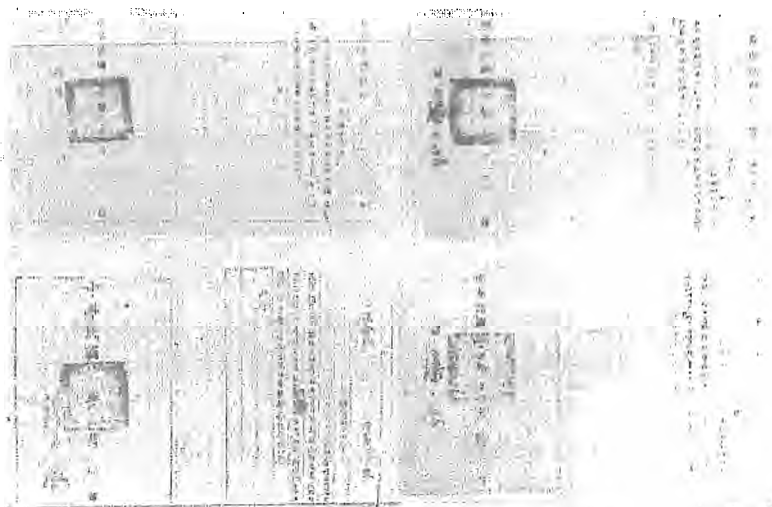

—— 中女德明獎嘉續進局本 ——

六 事務處理 設主任一人，辦事員若干人，管理校舍校具，並每日輪流巡視校舍，督促校工清理。事務處同人。除隨時交換意見外，並每二週舉行談話會一次，以解決應與應革事項。

七 經濟概況 經費，全由學雜費而來，除教職員薪金，餘均作為經常費用，如購置、修繕、房租及其他日常費用。其帳目由經濟委員稽核之。上學期收入總計七八四萬元，收支尚可相抵。

八 校舍與設備 校舍計有教室十一間，應接室二間，辦公室三間，儀器室一間，圖書館二間，宿舍三間，廁所四間，廚房二間。儲藏室三間。設備方面有課桌四百餘副，教具約四百餘件，理化儀器一千餘件，動植物標本必需者均備，有鋼琴一架，樂器四十餘件，圖書一萬餘冊。

九 教職員與學生 現有教員四〇人，專任者二五人，兼任者一五人。學生高中部二二二人，初中部四八五人，共計七〇七人。

十 發展計劃 南市校舍，不日落成，決定擴充班次，添置宿舍。設備方面除布置大禮堂外，增設特教室。其他實驗室圖書館，亦擬分期籌設。

時事項，組織臨時委員會負責辦理。

三 學級編制 高級中學分商科、普通科兩科，初級中學不分科，各級均秋季始業，仍用學年制。

四 教學概況 教導主任并督促全校教師負責教學事宜，初中採用輔導制，高中注重研究討論。英、國、算三科注重練習，自然社會等科，注重觀察與實驗，隨時考查學生成績，并與家長取得連絡。各科教材，遵照部定標準。

五 訓練設施 設訓導委員會，管理學生訓導事宜，舉行會議時，由訓育主任召集。實施原則為激發民族獨立之精神，指導民權基礎之運用，了解民生主義之要點，陶冶意志健全人格，平時注意學生之個性，採用積極之誘導，非不得已，不即驟施消極之制裁。

六 事務處理 各項事務，統由總務主任處理，對於全校整潔、校具保管、修繕、和添置事務支配，嚴加注意。關於教職員福利事務，無時不在盡力處理。遇有當局倡辦勸募防疫會師運動時，指導學生合作，服務入羣。基地，以期早日恢復舊觀。校務各方面，務求平均發展，亦在積極實施。

37 青年中學 校長 季 灝

校址 林森中路五五三號

電話 八〇九六五

董事長 潘公展

董事

王正廷 田淑君

奚玉書 陳寶麟

朱應鵬 沈階升

王延松 李 灝

郭 衛 范家標

姜子璿



話 劇 公 演

七 經濟概況 經費來源，大部份由學費而來。不敷時由校董負責設法撥款補助。平時校董保管，成立稽核委員會，以監督之。教職員薪金，無論專兼，均以六個月計算，隨時加以調整。在此物價起伏之環境中，教職員均能合作，迄未向外界募捐。

八 校舍與設備 校舍係向樂羣中學租賃，教室七間，辦公室一間，實驗室一間，圖書室一間，自置桌椅二百副，傢俱、圖書、掛表、儀器、打字機、標本等件。科學實驗，在市立科學館舉行。有名流及本校教師指導，有時開音樂會，或共同作藝術研究，或遠足參觀，藉以觀摩社會。

九 教職員與學生 現有教職員一七人，專任六人，兼任一一人，學生人數，高中部六九人，初中部三九人，共計一〇四人。

十 發展計劃 校舍改善，學額擴充為一校預定目標。上年度屢次呈請房屋分配會，迄無具體答覆。最近期內如經費許可，或教育當局能實力補助，亟欲達到此目標。擬在郊外覓求相當

一 簡史 創設於民國十六年，原分高中文商二科各三級，及初中三級，十九年秋，遵照部頒暫行標準，高中單設普通科，二十年五月，呈准市教育局立案，嗣為配合校務發展，陸續擴建校舍並充實圖書、儀器設備，本校董初為張壽鏞、陳錫華、朱子衡等十二人，以組織未符部章，經於廿四年春改組，聘王正廷、張壽鏞、王延松、朱應鵬、吳凱聲、姚雲甫、奚玉書、匡仲謀、郭 衛、陳錫華、樊 光、樊仲雲、顧繼武、姜子璿、張效良

上海市中等教育概況

諸先生担任，並推王正廷為名譽董事長，張壽備為董事長，奚玉書、顧繼武、吳凱聲為常務校董，顧繼武兼任校長，廿八年秋，顧校長辭去校董及校長職，改推校董姜子璿接長校務，迨至廿四年七月間，抗戰勝利，河山重光，校董會為謀校務之發展，加聘董事，校長一職，由季校董顏頌担任，自二十五年以迄於今。

## 二 行政組織

(一)行政系統：校長一人，綜理全校行政事務，由校董會聘任之，校長室設秘書一人，襄助校長處理事務，其下分設教務、訓育、事務三處，教務處設主任一人，秉承校長，掌理全校學生課程支配，各科教學教材之規定，教員服務之考核，圖書、儀器之選購，及學生之註冊，並學籍之調製，成績之考查等事宜。訓育處設主任一人，秉承校長，掌理學生自治之訓練，生活之指導，舍務之管理及操行成績之考查，並確定全校訓育方針及各種規則之計劃訂等事宜，事務處設主任一人，秉承校長，掌理全校預算、決算、出納款項、校舍支配、校具購置、保管及學校衛生、校工考勸、印刷等事宜。

### (二)各種會議：

1. 校務會議：由全體教職員組織之，以校長為主席，每學期開會二次，討論全校一切重要事宜。
2. 教務會議：由校長、教務主任、全體教員、教務員組織之，以教務主任為主席，每學期開會三次，討論一切教學及圖書、教具、設備事宜。
3. 訓育會議：由校長、訓育主任、各處主任、各級導師、體操教員、訓育員組織之，以訓育主任為主席，每學期開會三次，討論一切訓育及管理事宜。

(二)教學方法：高中用啓發式教授，初中使用注入式教授，國文、英語二科，注重閱讀及背誦，算學科注重練習，自然科注重實驗與觀察，社會科注重研究，勞美科注重實習，體育科注重訓練。使學生對各科發生深切興趣，以至獲得實際智識。

(三)學生作業：國文科有作文及文法練習，算學科有習題練習，自然科有實習報告及標本採集與製作，社會科有時事研究，勞美科有自由創作，使學生能完全支配時間，利用時間。



—— 早 操 ——

4. 事務會議：由秘書、事務主任、各處主任、校醫及其他各部全體職員組織之，以事務主任為主席，每學期開會三次，討論學校一切事務進行事宜。

5. 國文、英文、數理、社會科教學研究會議：由教務主任、各科教師分別組織之，每學期各開會二次，研討各該科教學事宜。

6. 各種委員會會議，討論各該會有關事宜，計有 1. 學生讀書指導委員會。 2. 畢業生升學就業指導委員會。 3. 生活指導委員會。 4. 招生委員會。 5. 考試委員會。 6. 經濟稽核委員會。 7. 膳食委員會。

三 學級編制 本校分高初中二部，均為普通科，高中秋始三班，初中秋始七班，春始一班，共計十一班。

### 四 教學概況

(一)課程與教材：本校課程，除音樂科為選修外，其他各科，完全遵照部頒標準，教材除技術科由各担任教師自行編制外，知識科教材，均採用國定教科書及審定、教科書。

算學科注重練習，自然科注重實驗與觀察，社會科

(四)參考資料：圖書館備有教員參考書籍甚多，以供教師教學參考之用。

(五)成績考查：成績考查，分平時成績與學期考試成績二項，平時成績，包括日常考查與臨時測驗成績，日常考查成績佔十分之四，臨時測驗成績佔十分之二，學期考試成績佔十分之四。

(六)各種指導：本校設有學生讀書指導委員會，學生生活指導委員會，畢業生升學就業指導委員會，各司其責。

## 五 訓練設施

(一)訓育制度及方針：

1. 訓育採用導師制，以專任教師充任，常川駐校，師生間保持密切關係。

2. 規定訓育目標及新生活實施標準，為經常訓育方針。

3. 組織級會，培養學生自律精神及自治能力。

(二)團體訓練：高中部採軍事訓練，初中部採童子軍訓練，每日舉行升降旗，每週舉行紀念週，並利用各種紀念會，予以集體訓練。

(三)個別訓練：舉行個別談話，批閱生活週記，指導學生生活思想，實施人格薰陶。

(四)課外活動：為提倡正當娛樂，訓導特殊技術，補充正課不足，特訂指導辦法，並聘請各科教師為指導員，規定每日下午四時至五時為課外活動，其分組如下：(1)藝術組。(2)體育組。(3)學術組。(4)社交組。

(五)獎懲辦法：訂有獎懲辦法，事先公佈，使學生明瞭獎懲應懲之事項，其執行分為臨時與定期兩種，前者隨時處理，後者於學期終了時，彙集行之，平時對學生多予獎勵，減少懲罰，為實施之原則。

## 六 事務處理

(一)校具修置及保管：校具損壞者，隨時修理，并視各室需要，加以添置，各室所有設備，均經編號登記，由各室自行保管，學期結束時，彙填財產目錄，以備檢查。

(二)校工訓練：校工八人，中設工日一人，由事務員承主任之命，督率管理，每週並集體訓誨一次。

七 經濟概況 基金三萬萬元，均作為建築校舍及購置設備之用。至於經費來源，則由學雜費及利息之收入存儲於銀行，上學期收入總計六六〇、八一〇、一三三元，收支尚能相抵。會計制度開列如下：A.簿記組織：會計事項——日記帳——分類帳——報表。B.會計科目：計分收入、付出、資產、專款與往來等五大類。

## 八 校舍與設備

(一)校舍：佔地二畝六分，建三層樓洋房一大幢，平房兩幢，二層樓房兩大幢，平房係屬自建，樓房係屬租賃。

(二)各室分配：計教室十一間，辦公室五間，教職員宿舍十四間，圖書室、閱覽室、理化儀器室、校醫室、體育室各一間，廚房二間。

(三)運動場所面積及設備：本校運動場佔地二畝，設籃球場二、排球場一、手球場二、乒乓球桌二、單槓一、雙槓二、沙坑一、鉛球二、跳高架一付、拔河繩一根、籃球五只、排球三只、羽毛球拍二付、羽毛球球三只、乒乓球拍五付。

(四)圖書：辭書七八冊，自然學科五六三冊，社會學科五八七冊，萬有文庫全套，四部叢書全套，初中文庫全套，掛圖十五張。

(五)儀器標本：化學儀器二一五件，化學藥品一六五種，物理儀器一七六件，生物標本及儀器一三五件，生物藥品二二種。

(六) 實習場所及設備：理化實驗室一間。

(七) 衛生設備：設有校醫，備普通內外科藥品七十餘種。

九 教職員與學生 現有教職員三十八人，其中專任一四人，兼任一四人，學生人數高中部一九五人，男生一八四人，女生一一人，初中部五二二，男生四六四人，女生五七人，共計七一六人。

十 發展計劃 擬添建理化實驗室、音樂室、圖書勞作室各一間，並儘量添置教員、學生參考書籍及理化實驗儀器、藥品等。

### 38 青年會中學 校長 川信耕

董事長 洪士豪 董事 余日宣 曹懋德 陳巳生 凌憲揚 黎照寰 應書貴 顏福慶

校址 四川中路五九九號 電話 一四八九八、二五一九〇

一 簡史 創辦於前清光緒二十七年，最初中英文分班教授，至民國元年改為完全中學，及十二年，遵照部章改為高初中兩級中學。高中設文商科，經江蘇教育廳核准立案。十六年，因學潮暫停，十七年九月續辦，歷經上海市教育局獎勵在案。

二 行政組織 行政系統分 一、校董會 二、校務委員會 三、校長 四、主任會議 會議：a 全體教職員會議 b 教務會議 c 訓育會議 d 事務會議 分科會議及特種委員會

三 學級編制 高初中兩部。 四 教學概況 課程悉照部頒標準，並注重職業訓練，教材除採用國定教本外，並選各種補充讀物，開學之始，由各教員提出教學進度表，由教務處隨時審查，每學期定期舉行小考兩次，大考一次，平日隨時舉行抽考測驗等。

五 訓練設施 本國家教育宗旨，暨社會需要，養成學生忠實行為，勤勞習慣，與建設創造能力。採用分級自治制，並由導師指導之，實施導師制，組織學生活動團體，並訓練四權之運用。



六 事務處理 由總務處組織委員會分別負責管理，校產由董事會組織財產保管委員會保管，校工訓練，以每週召集談話，灌輸服務意識。

七 經濟概況 經費來源，全賴學什費之收入，及青年會極少數之津貼。財務由教職員組織福利會負責保管，每學期量入為出，經濟尚能平衡。經濟由稽核委會及青年會會計處隨時審核。

八 校舍與設備 (甲) 校舍——佔地五畝，自建，西式五樓大廈 (乙) 各室分配計教室一八、辦公室六、宿舍七、實驗室四、圖書室二、自修室二、廁所五、儲蓄室三。 (丙) 健身房四七〇〇方尺，運動器具三百件。 (丁) 圖書四千本。

(戊) 儀器標本——a 生物約五百件， b 化學約四百件。 c 物理約六百件，標本約四百件。 (己) 實習場所——有金工室一間，木工室一間，生物化學物理等實驗室。 (庚) 各層有新式廁所一間，全校計五間，備有各種急救藥品。

九 教職員與學生 現有教職員計二六人，專任一四人，兼任一二八，學生高中計一六一人，初中計三九二人，男生三八七人，女生僅五人，總



計五五三人，應屆畢業生高初中共計一五九人。  
 十 發展計劃 設備尙稱完備，惟地區熱鬧，究非學校之理想環境，現正擬有第一五年計劃，在滬郊開辦本校。

### 39 育英中學 校長張貢粟

校址 北京西路一四〇〇弄雲園四號 電話 三七〇九〇

董事長 施肇基 董事 徐子為 沈溯明 孫本文 趙升元  
 丁 璵 陸一之 施鍾元 張繼祖

一 簡史 原設江蘇省吳江縣震澤鎮，係創辦入施啟事長肇基先生，於民國二十二年秋開學，二十六年四月，經江蘇省教育廳，教育部分別備案。二十六年冬，國軍西撤，校舍毀於兵燹。二十七年秋，呈准江蘇省教育廳遷滬復校。迄今十年。日本投降，國土重光。即以現在校址所在地區，屬上海市教育局管轄。業已立案。董事長自前年施肇基先生去世後，公推施肇基先生繼任。歷任校長爲施肇基、沈溯明諸先生。

#### 二 行政組織 最高組織爲校董會。設

校長一人，教務、訓育、事務主任各一人。各級級任導師各一人。級又分組導師各一人。會議種類：計有校董會議、校務會議、教務會議、訓育會議、事務會議、學科會議等。委員會，計有經濟稽核委員會，招生委員會，修業委員會，膳置委員會，膳食委員會，畢業及學期成績審查委員會，及出版委員會等。

三 學級編制 爲一完全中學。初級中學及高級中學均爲普通科，秋季始業。修業年限各三年。

#### 四 教學概況

課程遵照教育部修正高初級中學課程標準。採取啟發式之自學輔導教學法，並視各種學科之性質，分別運用練習、問答、觀察、實驗、筆記、提要、報告、繪圖、參觀、比賽等方法，以加強教學效率，根問題者。視其情節重輕。予以告誡、記過、暫時停學、或開除學籍。

#### 六 事務處理

校具就課桌椅言，可供學生六百人以上應用。辦公桌椅亦備。其有損壞者，在每學期開始前，備料雇工修配完善。黑板則每隔二學期修理一次。牆壁每學期擇要修刷。不效用之校具，逐年分批購辦。所有校具每年調查一次，列冊詳冊。至於配置於各室之器物。由各室使用人負責



據上項教法，規定學生對各種學科之作業，務求切實。成績考查，分：(一)日常考查 (二)平時考試(每學期舉行二次或三次) (三)學期考試 (四)畢業考試，考查方式，酌量採用：口頭問答、習題練習、筆記、作文、實驗、報告等。

#### 五 訓導設施 訓導設施，根據教育部

公佈訓育目標，發揚我民族固有美德，忠孝仁愛信義和平等精神，爲實施訓導之準則。團體訓練，以學級或組爲單位，由級任導師主持之。每週有訓話一小時。各種課外學術研究會，分請担任教師指導之。個別訓練，視其情形，由教師或級任導師擔任之。對於學行優秀學生。每學期每級或組，前十名公布獎勵，其中前五名且有獎金獎狀或免費等獎勵辦法。學業低劣者，分別予以留級或退學處分。操行有

保管，隨時查點。其有餘剩，另購儲藏室，由事務人員保管。校工担任之工作，每學期調整之，並規定各種工作要點。分工合作，訓練其能勤奮樸實。

七 經濟概況 基金原有：(一)吳江縣雁澤鎮土地一百十餘畝，約值價三四十萬元，(二)開北水電廠股票票面六萬元，(三)現款五萬元。各項經費，戰前由創辦人蒞故董事長兼措。戰後大部以學費收入為挹注。學校收入，由校董會指定銀行存儲。稽核辦法，向由會計師審查，現並由經濟稽核委員會稽核。收支狀況，量入為出。抗戰期間，支絀萬狀。最近較好。一切帳目，採用新式會計制度。有現金賬，日記賬，分類賬，辦公費補助賬，及支出、收入、轉賬，三種傳票。報表有收入、支出及總平準表。上學期收入總計四六、八六一、二六一元，支出總計五五九、九八四、八一一元。

八 校舍與設備 校舍，佔地一畝二分許。校舍計三層，均西式。原由故董事長籌資購為校產，現酌出租金。校舍中之合為教室者計十二間，大者可容七十人，小者亦可四十餘人。辦公室二，儀器圖書各一間。儲藏室與宿舍計五間。此外有門房一間，廚房二間，廁所三處。運動場位於校舍西側，長可一百八十尺，闊十八尺許，可容學生遊戲及玩拍球類。圖書計二千五百餘冊，其中辭書約五十冊，自然學科書籍約五百冊，社會學科書籍在七百冊以上。掛圖之較佳者，計三十餘幅。理化儀器合計一百五十餘件。藥品近百種。近又購置中央研究院監製之理化儀器各一套。生物標本計四十餘種。又有放大率在千倍以上之顯微鏡三具。衛生設備：有便所三處，分設抽水馬桶九具，小便處通有水管，可自動噴洗。自來水開關有六處，土井一，浴室一。廊間裝有滅火機二，教室內裝有電燈，兼備日光燈者四。

九 教職員與學生 現有教職員二十九人，專任一八人，兼任一一人。高中學生二〇三人，男生一七〇人，女生三三人，初中學生三二〇人。男生二七〇人，女生五〇人。共計五二三人，畢業生自二十八年七月迄今，共一二五五人，內高中六四六人，初中六〇九人。

十 發展計劃 原有校地一百餘畝，建築十餘幢。舉凡體育館，圖書館，實驗室，禮堂運動場，具備。遷滬以來，雖有三層西式房屋一所，足敷教室辦公室等之用，但與前比，相差實遠。抗戰以來，惟有極盡人力，以彌補物質之缺陷。

### 40 金科中學 校長 龔品梅

校址 膠州路七三四號 電話 三三三三三

董事長 朱志堯

董事 顧守熙

徐通源

徐宗澤

章鴻笙

林 驥

#### 一 簡史

民國廿年，由天主教會美國加利福尼亞耶穌會傳教士創辦，原名公撒格中學，校址龍飛路，主持者穆頌吉。(Father L. Moore)民國廿二年遷膠州路，購地自建校舍，更名為金科中學，成立校董會，董事長馬相伯，校長丁汝仁。廿五年經核准立案。董事長馬相伯辭職後，由董事會先後推選陸伯鴻，朱志堯為董事長；校長丁汝仁辭職後，亦先後聘請沈安芳、徐志光、吳應鳳繼任，卅五年秋季改聘龔品梅為校長。

#### 二 行政組織

校長下分：教導、教務、訓育三處，各設主任一人。文牘、事務各一人。各級設級任導師。除每月開教導會議一次，商討教務訓育之設施外，每學期開校務會議二次，由全體教職員參加，檢討及計劃校務之推進，並設置經濟稽核委員，招生委員會。

#### 三 學級編制

採用中學三三編制，分高初中二部(完全男生，不收女生)。民國卅三年因經濟困難，高中部暫行停辦。卅五年秋，恢復高中部。現有高一、初二、初三、初四(甲、乙組)，初五(甲、乙丙組)，共四級七班。

#### 四 教學概況

遵照部頒之課程，教材以採用國定課本為原則，參酌補充及整理之材料，令學生筆記。用啟發式輔導學生自動學習。國文、英文、數學三科，每週家課二次，校課一次，每週舉行週試，(每次考試一科)。每學期分為三學月，根據學月內各科週試成績之平均數，即為學月成績。

大考除筆試外，尚需口試。

**五 訓導設施** 訓育處下，各級設級任導師，襄助訓導之推進。訓導之方針，以三民主義為訓練學生思想之原則；並使學生了解我國固有之道德，養成良好習慣與行為。指導組織讀書會，出版壁報，舉行學術演講，及學藝球類等比賽。

**六 事務處理** 校具之增加或修理，由事務員依照校長指示辦理。事務員負責保管校具，及考核校工之勤惰，分別予以加薪或訓導。

**七 經濟概況** 全部校產現值在六十億元以上。經費大部份靠學雜費收入，如有短少，由校董捐助，或天主教會酌量補助之。收支數目由稽核委員會審核。

上學期收入總計三七九、二四〇、〇〇〇元，收支尚能相抵。

### 八 校舍與設備

(甲)校舍—占地八畝，自建鋼骨水泥二層樓洋房。教室七間、禮堂、圖書館、實驗室、事務室各一間。辦公室四間。教職員宿舍兩間。兵兵

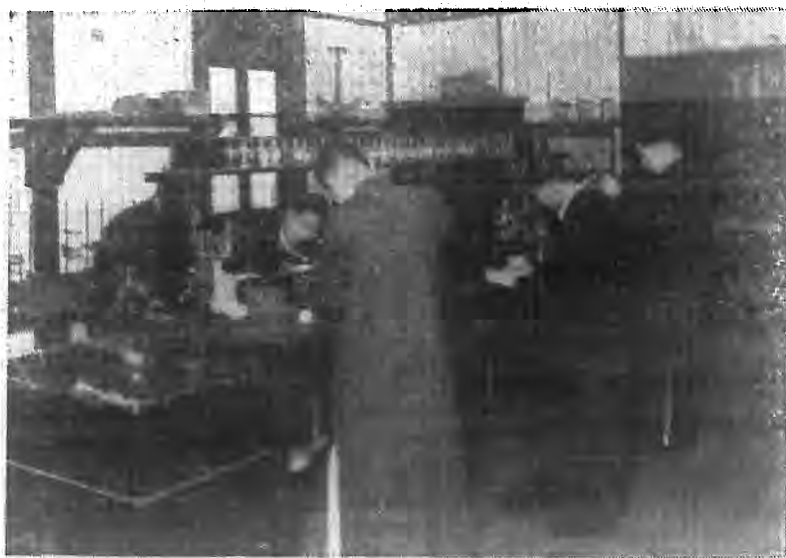

球室一間。

(乙)運動場—占地四畝。足球、籃球、排球場各一。

(丙)圖書儀器—書籍約二萬冊，掛圖四十幅，生物標本四十件，化學儀器二百件，物理儀器八十件。

(丁)衛生設備—沙濾水箱二個，廁所二間，診療室一間。

### 九 教職員與學生

教職員二〇人，專任一人，兼任九人。高中學生七九人，初中學生二六五人均為男生。歷屆畢業生總數五百十二人。

### 十 發展計劃

(一)原有之校舍因級數及人數之增加，不敷分配。擬於卅六年夏季，加蓋一層樓，約需三億元建築費，現在計劃籌募中。

(二)儀器在事變中損失不貲，如高中部全部恢復，勢感不足，亦擬增添儀器。

(三)為謀通學生之便利，先設寄午膳。擬闢宿舍，收容宿生。

## 41 東南中學 校長 吳宗漢

校址 愚園路六八號

電話 六〇三八七

董事長 陳石泉

董事

程仰坡

周毓莘

徐愷塵

王元章

吳宗漢

張際青

**一 簡史** 八一三戰起，內地失學青年，集滬甚眾，江蘇省教聯會主席吳宗漢，於民國二十八年五月，集合留滬省校同仁決議，創設東南中學以資救濟，即席組織校董會，公推陳石泉先生為董事長，吳宗漢先生為常務董事，兼校務籌備委員會主席，是年一月七日，備文呈請教育部核准設立，校務乃積極推進，至冬租定愚園路六八號房屋為校址，即便開始籌備招生，校董會選任創立人吳宗漢為校長，至二十九年二月一日正式開學，初高中普通科，男女生計有百八十二人，二十九年三月十日，備文向教育部，呈請立案，至二十九年七月十日，奉教育部批准立案，秋季高中添設商科，抗戰勝利

後，經市教育局立案。

## 二 行政組織

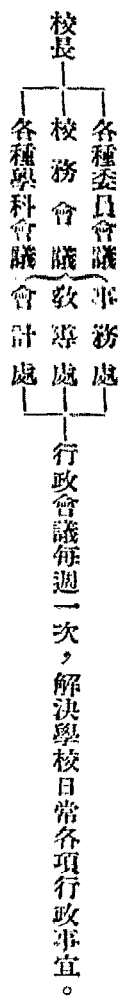

## 三 學級編制

本校初高中各三年畢業，共有十二學級，計高中普通科商科，各一、二、三年級，初中普通科一、二、三年級，均依學生能力，分甲乙兩組上課。

## 四 教學概況

課程與教材：課程支配，均遵照部頒中學課程標準進行，再適應實際需要，及環境，而酌量增減，對於國、英、數、三科，鐘點特多，使學生有充分時間學習，而能融會貫通。至於各科教材，除採用教育部審定之教科書外，另由教師自編講義，以補充教科書之不足。

教學方法：注重自學輔導法，以開發學生智能，有時利用適宜時機，行分科設計，及各科聯絡教學法，或設立各科研究會，由導師指導研究，解決一切教學上困難問題。

學生作業：學生各科習作，先由担任導師認領批改，交由教導處登記，再交校長室查核，然後發還學生。倘有不交者，必需關學補作，假期中另指定假期作業，以便學生溫習。

成績考查：每學期舉行小考二次，大考一次，主要學科，並舉行平時測驗，以診斷學生學習能力，作為教學上之根據。成績記載，用常態分配法，分超優中可劣五等。

## 五 訓導設施

訓導制度：採用導師制，各級設級任導師一人，指導並處理一切日常生活問題。

訓導方針：根據中華民國教育宗旨，切實指導學生生活務使行動有紀律，服務負責任，生活求儉樸，思想合科學。

實施方法：分團體訓練及個別訓練兩種，每週有週會，每日有升旗降旗，每級有級自治會等組織，優秀學生，予以激獎，如揭示照片，設置榮譽獎金，及發給獎章等。頑劣兒童，先用善言規勸，不聽，則酌情予以記過停學，及除名等處分。

課外活動：有中英文習字比賽、中文作文比賽、英文徵文比賽、國語演說比賽、英語背誦比賽、乒乓球比賽、球類比賽等。

六 事務處理  
校具修理及保管：校具損壞，隨時修理。校具保管，指定專員負責，每學期舉行校具登記，統計兩次。

校工訓練：校工廚工，每週談話一次，此外並舉行消防練習，清潔運動等訓練；均由事務處主持。

七 經濟概況  
基金數額：灘地五百畝。經濟來源：1. 由學生負擔。2. 由校董會補助。財務保管：設財務委員會負責保管。收支概況：1. 收入：學生繳費百分之九十。利息收入百分之五。其他收入百分之五。2. 支出：員工薪給百分之七十四。辦公費百分之十。購置費百分之五。修建費百分之八。其他百分之三。會計制度：出納與保管分開，上學期收入總計為四六二、二九八、五〇〇元，收支尚能相抵。

八 校舍與設備  
(甲) 校舍：A. 佔地約二畝，B. 中式建築，C. 向民間租賃。  
(乙) 各地分配：A. 教室樓上五大間樓下四大間，B. 辦公室四間，C. 宿舍八間，D. 其他有圖書儀器室等數間。  
(丙) 運動場借用校外操場、及公園等。作學生健康活動之用。

(丁)圖書：A.叢書共三四八三冊，B.自然科學二四八冊，C.社會科學六八七冊，D.掛圖八三幅。  
 (戊)儀器標準：A.化學儀器七二八件，B.物理儀器一一四件，C.生物標本一〇六件，D.其他如顯微鏡等約五十件。  
 (己)實習場所及設備：理化實驗，由教師在教室內，有示範演習。至於學生實驗，借教育局辦理之實驗站舉行。  
 九 教職員與學生 現在教職員一九人，專任一三人，兼任六人。高中學生一七九人，男生一五五人，女生二四人，初中學生三三五人，男生二九八人，女生三七人，共計五一四人，歷屆畢業生共六五八人。  
 十 發展計劃 一、自購校基自造校舍。二、設立圖書館、博物館、康樂館、實驗室、運動場等。三、初中男女分班，能力分組，高中分設化、工、文、商、普通各科教學。四、學生管理全由學生自治。五、減少教育浪費，提高學生程度。

## 42 協進中學 校長黃軼如

董事長 鈕黃梅仙 董事 鈕永建 周志禹 鄭盛組新 馮楊錫琳 黃桂葆 陸朱蘭貞 黃軼如

校址 南京西路一五五〇號 電話 三五四八〇

一 簡史 民國十六年秋，創辦家庭新學塾，由黃軼如先生任校長。幾經演進，由家塾而小學，至十九年秋，乃定名為協進初級中學。二十四年，奉令備案，二十五年，教部准予立案。是年遷至現址，至三十五年，增辦高中一年級，三十五度下學期，呈教局准高中備案。  
 二 行政組織 組織校董會，由校長總理校務，并設教導事務兩部。分別處理教務訓練校務等事項。組織教導會議、及事務會議、校務會議。  
 三 學級編制 遵照教育部規定學年編為三三制，初中三年，高中三年。  
 四 教學概況 教學概況：(一)教學方針，力求適合學生身心，啓發自動學習，培養健全思想。(二)課程編制，按照課程標準，參酌實際需要，以定教學進度。  
 五 訓練設施 本處採取訓教合一方案，實行分級導師制度，使教師等均能訓教兼顧，俾學生能養成優良品德，真實學力，并設導師會議，以資



研究。本處秉承校長已定方案，從事庶務、人事、會計、等項工作，以及其他偶發事件之處理。  
 七 經濟概況 設經濟稽核委員會，逐月審核各項收支費用，量入爲出。上學期收入總計二二二、三六四、七〇〇元。  
 八 校舍與設備 租賃五層洋樓一座，課室六間、化驗室一、圖書室二、大禮堂一、辦公室三、運動場二、膳廳一、琴室四、衛生室一、操場二，全校面積約九畝。  
 九 教職員與學生 現有教職員一七人，內專任一〇人，兼任七人。學生入數本學期高中三七人，均爲女生，初中一三九人，男生一二二人，女生一二七人，共計一七六人。  
 十 發展計劃 今後應添置儀器，購置校舍，增購校具，充實各科學業學進度，提高學生知識水準，以期達到中學生成爲一完全高尚之公民，并能繼續求高深之專門學業。

### 43 法學院附屬中學 校長 褚鳳儀

校址 江灣路五七四號 電話 (〇二)六〇二七二

董事長 馮曉鐘 董事 褚鳳儀 曹幸漢 孫懷仁 楊次廉 王哲安 王孝通 沈謙  
陸潤淮 霍銘階 張木舟 周頌康 徐淵 應永玉

一 簡史 二十七年春創立，二十九年一月，奉教育部駐滬辦事處令准立案。三十一年二月，隨同大學部內遷蕪溪。五月下旬，浙贛事起，又隨大學部西遷皖南蕪溪。三十四年十月，抗戰勝利，遷滬復學。

二 行政組織 校長一人，教務主任一人，訓導主任一人，高中部主任一人，高中商科主任一人，初中部主任一人，會計主任兼秘書一人，事務主任一人，每學期召開校務、訓導、教務會議各二次，經費稽核委員會一次。

三 學級編制 高普一、高普二、高普三、高商一、高商二、高商三、初中一、初中二、初中三、各一級。

四 教學概況 A. 課程之規定，完全依照部頒課程標準實施之。  
B. 教學方面，大部分以注入式為主，而以啓發輔導式輔助之。

C. 學生學業之考查，分平時考查、月考、大考三種。

五 訓練設施 (A) 訓育制度，探行級任導師制，並以明禮義知廉恥之信條，訓練堅信三民主義之優秀國民為原則。  
(B) 每週每級舉行級會，訓練其自治能力。並由各級任導師指導。  
(C) 由級任導師利用時間，舉行個別談話。

專任二十四人，兼任十一人，學生人數高中部一、二人，男生八二人，女生二九人，初中部一、二三人，男生六六人，女生四七人，共計二二四人。

十 發展計劃 正擬積極籌募款項，圖謀發展。



—— 庫 書 ——

(D) 舉行級際球類、象棋、清潔等比賽。  
(E) 計有學生缺曠課懲誠辦法，操行考查學生請、續、補假辦法。

六 事務處理 設事務主任一人，秉承校長之命，處理校具修置及保管等事務。

七 經濟概況 經費來源，除收學生學雜費外。其不敷之數，由校董會設法津貼彌補之。上學期收入總計三一九、五四四、〇〇一元、支出總計三一、二六八、三六一元。

八 校舍與設備 係借用大學部教室，另在北四川路麥拿里五號租賃男生宿舍一幢，三十五年十二月添造高一初一、二、三教室四間，辦公室二間，女生宿舍五間。

圖書方面：計有初中學生文庫二二〇種二五二冊，新中學文庫第一期一五一種一七〇冊，第二期一三一種一四三冊，第三期一三〇種一五〇冊。

九 教職員與學生 現有教職員三五人，

44 京滬中學 校長黃樹滋

校址 狄思威路一一七七號

電話 四六九七二  
四二三八〇

二七、分機

董事長 湯恩伯 董事

富文 楊繼章

陳鼎彝 趙鼎新

徐剛 黃樹滋

一 簡史 三十五年八月間成立校董會，呈奉 上海市教育局指令准立案，旋經推選黃樹滋為校長。

二 行政組織 校董會為最高組織，校長以下設教務、訓育、事務三處，並設秘書一人另有全體教職員會議、校務會議、經濟稽核會議、教導會議、事務會議、各科教學研究會議，免費生審核委員會。

三 學級編制 普通科：高初中現各設一、二年級，除高二編為甲、乙二組外，其餘各級均編為甲、乙、丙三組。

四 教學概況

(1) 根據部頒課程標準實施。高中部的量加重理化及數學，教學總時數與部令符合。

(2) 高中採用自學輔導制，初中採用直接教學法。

(3) 釐訂「各學科成績考查方法及標準」，「能力分組考查標準」，並組織考試委員會，嚴格取締作弊。

五 訓導設施 實行「導師制」，實施「蓋軍訓」管理，輔導學生自治，養成學生奉公、守法、樂羣、愛美、之精神與習慣，其實施辦法：學生自治會及各級級會設風紀股，以學生自己力量維持良善風紀，提倡勞動服役，

(1) 校舍係向中央信託局租賃，其面積約合六七八四平方公尺，除從屋外，計為十座，分作教室十二間、圖書室二間、實驗室四間、學生宿舍十二間，餘作辦公室、教職員寢室、膳食廳等用。

(2) 運動場在寶安路，面積約為十五畝，設足球架一、籃球架三、排球架、單槳槓、跳箱跑道、平跳坑各一，並備有各種運動器具。

(3) 圖書：現有圖書分為「國父遺教及其研究」、「總裁言論及其研究」、「新文藝——小說」、「劇本」、「雜文」、「詩歌」、「傳記」、「自然科學概論」、「植物學」、「工程」、「化學」、「數學」、「史地」、「國文」、「英文」、「初中學生文庫」、「新中學文庫」、「中國文



每週舉行清潔比賽，提倡各級級際比賽（如演講、文藝、球類等）辦理消費合作社，學生膳食委員會，隨時協助地方機關服務社會（如防疫宣傳、勸導不識字民衆入民衆學校等）至獎懲辦法，並按照一般規定辦理。

六 事務處理 「校舍之修理」及「校具之購置與保管」、「校工之訓練」等均經編具預算，或制定章程，由事務處秉承校長辦理之。

七 經濟概況 經費來源：(1) 資產基金，(2) 款產生息，(3) 學生納費，出入相抵，如有不敷，由校董會籌措之。至經費之出納則由會計室辦理。經費之稽核，並設有經濟稽核委員會，每屆學期結束，由校董會併案審核之。

八 校舍與設備

八 校舍與設備

八 校舍與設備

八 校舍與設備

八 校舍與設備

八 校舍與設備

八 校舍與設備

八 校舍與設備

八 校舍與設備

學精華」，共十九類，計一千七百五十六冊。

(4) 儀器標本現有物理儀器七十五種，化學儀器九十七種，及生物標本等一百六十二種。

(5) 醫藥衛生：由校特約光瀾醫院優待診療，校內設病室兩間，環境衛生，廁所係新式設備，廚房隨時檢查，膳具定期消毒，全校每週舉行大掃除一次。

九 教職員與學生 現有教職員四八八人，專任三三人，兼任一五人。學生人數高中部三六五人，男生三〇六人，女生五九人，初中部四六〇人，男生三二八人，女生一三二二人，共計八二五八人。

十 發展計劃 為普通中學，本學年高初中各先設一、二年級，準備於下年度，增設三年級，成為完全中學，並籌設職業訓練班。惟設備方面，因創辦伊始，容有未周，決就本校力所能及之範圍，儘量逐步擴展。

### 45 坤範女子中學 校長 俞文耀

董事長 俞傳鼎 董事 俞文耀 何開明 薛迪符 高丹華 鄒寶珍 紀俠中

校址 新昌路青島路口 電話 三三〇〇一

#### 一 簡史 始創於民國七年五月間。校址在新開路梅白格路，嗣經數度擴展，學者日衆，校舍亦日感不敷，乃於民國十八年夏，遷入現址，初設中學即於翌年呈准立案。後本校成績參加芝加哥博覽會，榮獲金牌獎。又上海市教育局舉辦全市科學演說競賽，團體及個人冠軍，均為本校所得。迨民國二十六年，添辦高中，旋於三十年二月，奉教育部駐滬專員令准高中立案。數十年來，校董方面僅有一、二人更動，校長仍為創辦人連任。

二 行政組織 最高行政機構，為校董會，推選董事長一人，由校董會聘任校長一人，負責總理校務，下設教導事務兩處，教導處設教導主任一人，下設教務、訓導、體育、衛生四組。另設各主要科教學研究會，及各項活動委員會，由各級導師及專任教師兼任之。平時尚有各種學科之指導，均由教師分任指導。

最高行政機構，為校董會，推選董事長一人，由校董會聘任校長一人，負責總理校務，下設教導事務兩處，教導處設教導主任一人，下設教務、訓導、體育、衛生四組。另設各主要科教學研究會，及各項活動委員會，由各級導師及專任教師兼任之。平時尚有各種學科之指導，均由教師分任指導。



—— 獎牌金獲榮會覽博哥加芝國美加參績成作勞 ——

之責。畢業時舉辦升學就業二種指導。事務處設事務主任一人，下設庶務、會計、文書三組，並另設經濟稽核委員會。

三 學級編制 初中設初一初二初三三級，高中設高一高二高三三級，均為普通科，限收女生。初中各級，採用雙軌制，各分甲乙兩組。

四 教學概況 課程悉依課程標準規定，惟國英算三種，約增按課時數二至三時不等。教材除採用國定教科書外，並由教師自編講義，以補充之。至教學方法，先令學生自習，然後講解課文之大意和要旨，並引起其研究動機。主要課程，均備有重要參考書，以及講義、圖表、標本、儀器等等，依程序編定之教材。學生作業，除課程中規定之練習及實驗報告外，國英兩課規定每週作文各一次，每日必須交閱大小楷及英字各一頁，假期日加繳週



記一篇。每學期除舉行大考一次小考二次外，尚有臨時測驗、不定期測驗及抽考等，均由教師及教務處隨時舉行之。

**五 訓練設施** 制度探導師制，方針在陶冶性情，鍛鍊意志，尤其側重於體說育學，而更重於體力行之培養。方法則團體與個別並施，如團體訓練先於訓導會議上定一標準及步驟，由各導師輪值在集會上設法講解，並指正過去尚未完全實踐之要點。個別訓練則於開學後，先由導師考察學生個性，填記於表格，再依據記載，經常作個別談話，並依訓練會議所定標準，而因勢利導之。至課外活動，各教均有自治會之組織，以發展自治能力，尚有球類學科等各種競賽，以訓練德性。每週舉行週會，由教師輪流主講。懲懲辦法，則採用多獎少懲，以鼓勵自新。獎分團體與個人，團體為錦標，個人分記功、獎狀、獎章獎學金等。懲戒分訓誡、記過、停學、開除，視其情節輕重，予以處分。

**六 事務處理** 事務上如修葺房屋，鋪設場地，添置校具及教學用品，如圖書儀器等等之經辦及保管，均委定事務人員，依據服務綱要及臨時決議案，負責分司各職，至廚房之管理，及校工之訓練，亦經常由事務員依據綱要及決議案，召集校工，作集體訓練及個別談話。訓練之要旨，在促成自發之學習為原則，平日並作各項考動，以定獎懲。

**七 經濟概況** 經費來源，經常為學雜費及校董會補助費，或因支出過鉅，而超越預算時，由校董會撥付特別費。惟事變後收支狀況，咸入不敷出，從未平衡。財務由校長保管，校董會及經濟稽核委員會審核。

**八 校舍與設備** 校舍佔地約四畝，屬住宅式樣，全係租賃，計教室九間、辦公室、教員宿舍各兩間、大禮堂一所、儲藏室、乒乓球室、實驗室、標本儀器室、圖書室、童軍辦公室、童軍樂器室等各一間。運動場所分校內校外兩所，校外者係自置，佔地約二畝，有籃球架、排球網等設備。至中西圖書約一萬二千冊，計辭書五十一種，自然學科一八六冊，社會學科四九五冊，其他共萬餘冊。化學儀器一〇五件，物理儀器二四三件，生物標本五百五十餘件，實驗室內應用浩繁者，如分析天平六百倍顯微鏡等，均有五六件同樣者備用。衛生設備，亦稱完善。

**九 教職員與學生** 全校計教職員二十七人，專任二〇人，兼任七人。學生人數，高中部一四八人，初中部三八〇人，共計五二八人，歷屆高初中畢業生，總人數計二五〇三人。

**十 發展計劃** 擬將江灣區自購之校基出售，另購整方基地十畝至二十畝，自建校舍，以樹久遠之基。

46 南光中學 校長 吳烈 校址 林森中路一六九八號 電話 六八三五九

董事長 陳高備 董事 饒籍叔 丁廷標 黃詠裳 陳澤寬  
饒定基 金盧生 吳烈

**一 簡史** 創辦於民國三十年冬季，迄今六載，開辦時以環境特殊，一切因陋就簡，規模粗具，在此六年中，計高中畢業生四屆，初中五屆。

**二 行政組織** 設有校董會，以下為校務會議。校長受校董會之委託，辦理全校對內外一切行政及其他有關學校之事務。又設(1)教導處，秉承校長之意旨，辦理一切教務、訓育、及指導學生等事項。(2)事務處，辦理全校一切事務方面之工作。(3)會計室，辦理全校一切收支賬目及預算之編製。(4)經濟稽核委員會，專司審核全校經濟之收支。(5)體育部，專管學生體育事宜。(6)圖書館，專管學生閱讀事項。

**三 學級編制** 高中初中二部，修業年限均按照中學規程，定期為三年，初中設初一、初二、初三等三級，高中設高一、高二、高三、等三級，並設有清寒學生審查委員會。

**四 教學概況** 為促使建國大業能早日完成，故課程側重數理，以期造就實科人材，初中與高中之學程，均遵照教育部頒布之中學課程標準支配之，所用課本，採取 教育部審訂之課本。成績之考查，每學期舉行月考二次，學期考試一次，平時注意各種練習及測驗，對於理化，則分組實驗，以學理實踐同時並重。

**五 訓導設施** 係採取教訓合一制，設有教導處，因欲收事權統一之效，故僅設教導主任一人，以總理一切教導方面之事宜，教導員若干人，秉承教導主任之命，辦理教導處所有應辦事項，團體訓練於集會時舉行，如紀念週除報告外，必將一週內之團體生活加以檢討。個別訓練，對於學生收效最易且速。在平時各教師多與學生接觸，以致變其心理，矯正其思想，此個別談話亦即所以適應學生心理也。

**六 事務處理** 工役之進退與工作之分配、物品之添置與保管、校舍之建築與修理、以及水電之管理等事宜，設事務主任一人，事務員一人，以專責成。



**七 經濟概況** 經費之來源，除基金生息所得外，則為每學期所收之學雜費，如有不敷時，則由校董及社會賢達與熱心教育人士捐助，上學期收入總計二〇七・三九〇・〇〇〇元，支出總計二〇六・五六〇・〇〇〇元。

**八 校舍與設備** 校舍佔地四畝，為三層樓房，係租賃者，教室計六間，辦公室四間，職員宿舍三間，理化實驗室一間，衛生室一間，圖書閱覽室各一間，校內空地闢為運動場，圖書中文共有三百餘冊，西文共有一百餘冊，掛圖共有二十多張，化學儀器四十二種，計二百三十九件，生物標本計八十七件，實驗室專供學生理化實驗之用，衛生室處理全校衛生事宜，如校內之整潔、體格之檢驗、疾病之診療等工作。

**九 教職員與學生** 現有教職員八五人，專任一七人，兼任四人，學生人數高中部八五人，男生六一人，女生二四人。初中部一三九人，男生九二人，女生四七人，共計二二四人。歷屆畢業生總數，高中男生共一一八人，女生共二十二人，初中男生共一四五人，女生共五十三人。

47 南洋女子中學 校長 吳若安

校址 開封路二二四號

電話 四五六一一

- 董事長 吳繼初
- 董事 俞慶棠 蔡仁抱 李文杰 孫鐵仙 吳東邁
- 凌雄伯 張 蕙 莫懷珠 吳若安 沈思期

**一 簡史** 最早為南洋女子師範，創始於民國元年，創辦人凌銘之先生。凌先生奉太夫人之命，斥資興學，以期樹立女子教育之基礎，慘淡經營，頗具規模。事聞於黎前大總統，特頒匾額一方，題曰建閣令範，俾彰懿德。至民國十六年，改為南洋女子中學，分師範普通二科，并附設小學，越四年，師範科停辦，乃專辦中學。校長一職，向由凌先生擔任，至廿六年八月凌先生去世，由校董會改推吳若安繼任。校董會之組織，始於民國十六年，胡樸庵先生為董事長，至二十六年因病辭職，改推孫鐵仙先生繼任，三十五年一月，又改推吳繼初先生，以迄於今。

二 行政組織 學校對外重要事項，由校董會決定後行之；對內重要事項，由校務會議決定後行之；而由校長總其成。校長以下分教務、訓育、事務三處，每處設主任一人，分掌各項事宜。除校務會議外，分別組織教務、訓育、事務各種會議，討論各部有關事宜。另設經費稽核委員會，與小學部合組，於校務會議中選五人為委員，每月上旬開會一次，稽核上月份收支賬目及單據。

三 學級編制 分高中初中二部，均收女生，均為普通科。高中一、二、三年級各一班，初中一、二、三年級各分甲乙二組，計六班，全校共計九班，均係秋季始業。

四 教學概況 高初中各級科目時數及教材，大體上均遵照部頒修正課程標準，僅略有出入。蓋以事實上之需要，國文、數學、英語各科所取教材較高，時數均較多；高中一年級增設醫藥常識一科，每週一小時；各級每週授課總時數，均為三十三小時。至於教學方法，以各科性質不同，方法隨之而異；即為同一科目，各級教師，各有其經驗與心得，亦未可強其盡同；惟本校原有教職員聯誼會之組織，各級同科目教師，常有研究機會，相與切磋短取長，共圖改進。大體言之，教師對於學生，儘可能多用共同的討論方式，少用主觀的注入方式，養成其理解能力；并於課外隨時指導與鼓勵，提高其自學精神；此為本校各科教學方法之大綱。以言課外指導，採取學生自治方式，各級學生均有級會之組織，內分學術、風紀、康樂、服務等股，除由各級導師主持指導外，並由學生聘請教師為各股顧問以指導之。考查方法，注重於平時之練習，如國文科規定每週作文週記各一篇，英語科每週寫作一篇，數學科按時練習，物理、化學、生物、博物、歷史、地理等科，由學生分別備具筆記簿，按期命題，使於課後複習，均由教師隨時予以訂正。定期考試，每學期二次，一為季考一為學期考試。又除技術科外，每科均有若干次之測驗，視每週授課時負責保管外，並由教職員組織經費稽核委員會稽核收支賬目。一切開支，量入為出，故尚得平衡。會計制度，係採用舊式西式簿記。上學期收入總計三九三·六八〇·六二〇元，支出總計三九三·六八一·六二〇元。

八 校舍與設備 (甲) 校舍佔地一畝，為西式五開間三層樓一所，及中式五開間二層樓房一室，均係租賃。(乙) 各室分配，除小學部外，教



數之多寡，而規定測驗二次三次或四次以上。

五 訓導設施 訓育制度，採用導師制，導師協助主任實施訓育，其目標為培養自治能力，發揮服務精神，及陶冶高尚人格。團體訓練，利用紀念週升旗及各種集會實施之。個別訓練，除個別指導外，利用家庭聯絡及各教師交換指導，以增進效能。課外活動，有義務學校、圖書館、壁報、游藝會、遠足、及各科比賽。獎勵辦法，積極的獎掖，重於消極的懲戒。獎勵有模範生、獎學金、優行獎、服務獎及團體獎等。懲戒則先勸導，次懲戒，而懲戒則多利用反省，及團體制裁等，以促其悔改。

六 事務處理 校具自經戰亂，損失頗多，後視需要，乃陸續添置。或有損壞而尚堪應用者，每於寒暑假時，雇工修理之。一切校具，均由事務處加以保管。校工日常工作，以分工合作為原則，除專職事務處派定外，餘事均共同負責。平日最以遵守校規，勤懇服務。

七 經濟概況 原有基金為三千元，經費來源，全恃學雜費收入，財務除由校長及會計

室九間、辦公室三間、宿舍五間、其他五間。(丙)運動場面積佔二十五方丈，設備有籃球架、滑梯及蹺蹺板等。(丁)圖書，參考用書計有辭書一百另三冊，自然科學書八十三冊，社會科學書一百四十七冊，及動植物史地掛圖各十餘種。(戊)儀器標本，計有化學儀器八十二種，物理儀器有聲光熱、電磁力等五十三種，生物標本有動植物標本十七種，另有礦物標本一百種。(己)實習場所及設備，因校舍不敷分配，未備特科教室，高中學生至實驗中心站參加實驗。(庚)衛生設備，備有浴室及普通藥品多種。

九 教職員與學生 現有教職員二十七人，專任一七人，兼任一〇人。現有學生數高中部二三七人，初中部二八四人，共計四二一人，均為女生。歷屆畢業生人數，高中十二屆，共二百六十二人，初中二十屆，共八百二十三入，總計一千零八十五人。

十 發展計劃 校舍向係租賃，八一三戰前有二所，分設中小學二部，戰事既起，一所退租，中小學合併一處，邇來學生逐年增多，深感不敷容納。最近租定寶山路空地一方，擬籌建校舍，將於原址專設小學部，新址專設中學部，庶可擴充設備，增收學生。

### 48 南洋中學

校長 王培孫

董事長 錢永銘

董事 龔模 葉楚倫 秦汾 王懷忠 王繩善 王培孫

董事 龔模 葉楚倫 秦汾 王懷忠 王繩善 王培孫

#### 一 簡史

始創於前清光緒二十二年，原名育材書塾，由王維泰等成立校董會，就王氏家祠省圍隙地建樓七楹，並借用祠屋開辦。光緒二十六年，王培孫接任校長後，始訂立中學課程，至二十九年，舉行第一屆畢業典禮，赴美留學者五人，光緒三十年，始易名南洋中學，自光緒三十二年至三十四年，在外日暉橋陸續購地自建校舍，於宣統元年遷入。民國元年至十九年間，圖書館、校友廳、科學館及工場等，亦次第興建，而經費之籌措，實賴校董及校友之協助。民國二十三年，校董會修改會章，公推錢永銘為董事長。民國二十六年，抗戰軍興，校舍為敵方佔用，遂租賃北京路鹽業大樓為臨時教室，繼續上課。嗣因來學者日眾，復賃宛平路五十二號房屋，設初中分校。勝利後賴校董會及校友會籌募復校經費，高中部得以遷回原校上課。因學生日眾，原有教室及宿舍，均不敷應用，故初中部尚暫設北京路及宛平路，分兩處上課。



—— 學生實物 ——

二 行政組織 行政組織，以校董會為最高機關而校務之推進，由校長總其成，下設教導、事務兩處，初中兩部因尚未遷回，現各設部主任一人，組織力求簡單，運用務期靈活，故職員雖少，效率尚高。

三 學級編制 現分高中部及初中部均係普通科，高中計高三一班，高二甲乙組兩班，高一甲乙丙三組班。初中第一部計初三甲乙組兩班，初二甲乙組兩班，初一甲乙丙三組班；初中第二部計初三一班，初二甲乙組兩班，初一甲乙丙組三班，共計十九班。

四 教學概況 根據部頒課程標準，酌量予以變通。國英算三學科，每週授課時數，較部定為多。高中尤注重數理化，關於物理、化學、生物，每週均有實驗。初中國文、英文並注重背誦、及大小楷之練習。對學生各項成績，考查素主嚴格，除學期考試外，有臨時測驗及抽考。每學期中，並舉行季考，成績較劣者，

文、英文並注重背誦、及大小楷之練習。對學生各項成績，考查素主嚴格，除學期考試外，有臨時測驗及抽考。每學期中，並舉行季考，成績較劣者，

並通知家長，予以督促。課外則備有各種刊物，供學生瀏覽，期增進其閱讀興趣，及對時事之認識。

**五 訓導設施** 爲實行教訓合一起見，各教師均負有訓導學生之責，而由教導主任總其成。初中各級，並設級任導師，分負訓導之責。不重形式，而重精神，以勤學、秩序、禮貌、整潔、爲公、服從等爲訓練目標，期養成刻苦力行、潔身自愛、公而忘私之德性。除團體訓話外，尤重個別指導，對品性較劣之學生，則剴切訓誡，並聯絡家長，予以糾正。至課外活動，除早操及課後強迫運動外，並有球類比賽，徵文競賽，園藝指導等。

**六 事務處理** 復校後，關於校具校產之添置，整理及保管，均由事務處負責。

**七 經濟概況** 經費，除擴充校地，興建校舍，及各項特殊設備外，所有經常開支，多賴學費收入，歷年來常感入不敷出，所有收支，於每學期終了後，由校董會聘會計師審查賬目。

#### 八 校舍與設備

(甲)校舍：校址佔地五十三畝，所有校舍悉係自建。除圖書館及科學館係西式建築外，其他係新式樓房及舊式平房。

(乙)各室分配情形如下：教室七、辦公室三、理化實驗準備室一、物理儀器室一、化學儀器室一、化學實驗室一、生物實驗室一、生物實驗準備室一、圖書室五、校友廳一、會客室一、醫藥室一、療養室一、體育室一、乒乓球室二、閱報室一、娛樂室一、學生宿舍四四、尚有舊宿舍四十間正待修葺共計八十四間、教職員宿舍一二、工役宿舍七、門房二、膳廳一、廚房二、浴室二、廁所二、木工室一、老虎灶一、其他五。(北京路初中第一部及宛平路初中第二部房屋，係暫時租賃性質，故不列入)

(丙)運動場：計有內操場及外操場，出操場面積約五畝餘，外操場地係借用約二十餘畝。運動設備，計有籃球場三，足球場一，排球場一，網球場一，單槓四、雙槓二、天橋一。

(丁)圖書：圖書，素稱豐富，惟所有科學書，在抗戰時未及搬出，悉遭散失。年來雖逐漸添置，惟限於經費，故爲數不多。目下正在分類整理，計有經史子集類三萬餘冊，自然學科類一百餘種，社會學科類一百餘種，雜類三千餘冊。

(戊)儀器標本：化學部二千二百八十一件，物理部五百三十八件，生物部三百六十七件，

(己)實驗場所及設備：計有化學實驗室、物理實驗室、生物實驗室，所有設備，均係復校後設計裝置。各室均可容四十八人同時實驗。

**九 教職員與學生** 現有教職員六三人，其中專任四五人，兼任一八人。學生總數高中部五八七人，男生五二三人，女生六四人，初中部九七七人，男生七九八人，女生一七八人，共計一五六四人。歷屆高中畢業生總人數，二千一百六十九人。

**十 發展計劃** 在抗戰期間，校舍部份，除工場被毀外，其他房屋幸大都完整，僅待修葺。惟一切設備，悉遭毀損，復校後力事整理、添置，如修理校舍，擴充校地，購置校具，充實科學館設備，添置運動器具等，所費已逾二萬萬元。目下正計劃添建初中部教室及宿舍，該項建築費，正由校董會設法籌措，惟爲數過巨，恐非短時期內所能實現。

### 49 南洋模範中學 校長沈維楨

校址 太平路二〇〇號 電話七三二七八

專董長 錢新之 董事

吳開先 孫哲生 張公權 王曉籟 劉鴻生 凌竹銘  
杜丹笙 榮德生 趙曾珏 秦潤卿 楊志雄 何競武

一 簡史 創始於遜清光緒二十七年，初爲南洋公學附屬小學，祇有高級一部。民國十三年添設初中，十六年夏，交大停辦，中小學，改歸私立

十九年，添設高中。二十七年，添設女子部，是為完全中學。在校學生二千餘人。

**二 行政組織** 最高機關為校董會，聘任校長，下設總務、教務、訓育各主任。另設女中主任，負責實際教導之職，總務之下，設事務、會計、庶務、醫務、圖書儀器各組，教務之下設教務員書記，訓導之下設訓育舍務。

**三 學級編制** 男中部高中七班、初中九班，女中部高中三班、初中三班。

**四 教學概況** 課程編制均遵照部定標準，酌量參照實際情形及本校傳統，對於基本學科特別加重訓練。

**五 訓導設施** 根據部頒訓育綱要，貫全國各級學校共遵校訓——「禮義廉恥」，並參照本校原定之校訓——「勤儉敬信」，而實施導師制，以之陶融忠孝仁愛信義和平之美德，及養成誠智仁勇俱備之品格，俾能成爲新中國之優秀國民。

**十 發展計劃** 原在交大南院開辦，校舍自建，設備較爲完善。抗戰軍興，與交大同時遷出。今交大復校，以學額增多，不許我回復。現由校董會決議另覓新校址，自建校舍爲百年大計。新校址已在七寶鎮附近購到基地百畝，正在籌建中。



—— 新 校 奠 基 ——

**六 事務處理** 由總務主任總其成。  
**七 經濟概況** 全恃學費收入，不足由校董會籌措。經濟完全公開，由全體教職員公推經濟委員十五人，協助校長，決定預算決算。另推審核委員五人，專事審核學校經濟之收入與支出。

**八 校舍與設備** 校舍，原在交大南院辦理。二十七年，始遷今址，係租賃住宅房屋，先後在校址上添建平房十餘間，不幸於去年十二月九日午夜，中學部校舍被焚，不得已暫在女中部小學部教室分上下午半日上課。設備大部被燬，現正在籌劃恢復校舍，亦已動工修理，大約一月以後可以復原矣。

**九 教職員與學生** 現有教職員五五人，內專人四十人。兼任一五人，學生人數

50 南屏女子中學 校長 曾季肅 校址 膠州路四四五號 電話 三五五〇七

董事長 沈亦雲 董事 曾季肅 高君珊 王元璋 王元琪 吳珠還 姚韻漪  
蔡卓民 許碧筠 陸欽軾 黃頌 葛成慧 蔡叔慎

**一 簡史** 創設於民國二十七年八月，因創辦人多半爲浙江省立杭州女子中學教職員，就學學生，亦大都曾肄業該校，故定名爲上海市私立杭州女子中學。初設初中一、二、三、及高中一、四級，借用本市振祥小學校舍開學。二十八年，董事長沈亦雲先生自購膠州路四四五號洋房一所捐贈，當即遷校開學，改稱今名。復添招高中二、一級，並添設小學部。同年奉教育部令，准予設立，指定江蘇省教育廳爲主管機關。十二月又奉教育部核准備案。二十九年，增設高中三年級。勝利後，因學校所在地關係，於三十五年分別將中學部與小學部向上海市教育局辦理立案手續，業已先後奉令批准。

二 行政組織 校長下分設總務、教導二處，各設主任一人，總務處有文書、會計、圖書管理員、書記、事務員等，教導處有教務助理及各級級任導師，行政會議有校務會議、總務會議、教導會議、級任導師會議、各學科會議、經濟稽核委員會、升學就業指導委員會、招生委員會等。

三 學級編制 高中一、二、三、三級，自高二起，各級分設文理兩科。初中一、二、三年級，各分甲乙兩組。

四 教學概況 課程與教材，多照部定標準施行。教育方法採用自學輔導制。學生作業，注重各項筆記之檢閱，其成績較差者，督令補習或作課外之特殊講授。成績計算，平日積分與每六週舉行一次之總測驗分數各佔十分之三，學期考試分數佔十分之四，細則另定學業成績考查辦法。教學上隨時發生之事項，由各學科會議分別商討決定。

五 訓練設施 探訓教合一制，設教導處以總其成，除教導主任外，各級設級任導師一人，與學生保持多方之接觸，對學生思想言行，因勢利導。每星期舉行週會一次，由教師作修養之講演，此外主任與導師，遇必要時，隨時舉行團體或個別談話，並由導師按週批閱。學生週記，注意言行之善導。學生課外活動，以學生自治會為中心。其活動事項，最要者為社會服務、學藝比賽、校外參觀等。

六 事務處理 校舍校具，每年修整一次。校工工作，由總務處於每學期開學時，詳加分配，按週考查動情。

七 經濟概況 基金計三千元，日常經費，其來源均係學生繳納之學雜等費。財務保管，由校董會擔任。平日開支，薪工約佔百分之八十，辦公費約佔百分之二十。經濟稽核，由教員中推選委員三人，按月稽核收支帳冊。

八 校舍與設備 校舍係租地自建之四層洋房一所，佔地約六分上下。計教室九間、辦公室九間、宿舍大小七間、其他約十二間。運動場約佔地四分上下，運動器械，計十五件。圖書計約四〇〇〇冊，掛圖二十餘件，理化儀器二〇〇件，生物儀器一〇〇件。理化實驗，均假用市立科學館，生物實驗在校內舉行。

九 教職員與學生 現有教職員二十人，專任一七人，兼任三人。學生人數，高中部一一八人，初中部一九八人，共計三一六人。畢業生二十八年度初中三一人，二十九年度初中五九人，高中一七人，三十年度初中五五人，高中三五人，三十一年度初中五六人，高中二六人，三十二年度初中三九人，高中二三人，三十三年度初中五一人，高中一八人，三十四年度初中四六人，高中三十一人，計初中七屆共三三七人，高中六屆共一四九人，兩共四八六人。

十 發展計劃 現擬將中學部與小學部分設兩處，在尋覓適合房屋，并籌另闢宿舍，為添收容宿生之用。設備方面，擬添購圖書，擴大圖書室。理化生物，正設法力謀添購儀器標本，俾便增設實驗室，供學生實習之用。

51 省吾中學 校長沈立人 校址 北京西路九七〇號三樓 電話 三九七二〇

董事長 祝平 董事 沈有乾 陳鶴琴 吳雲山 吳啓周

一 簡史 由沈有乾、陳鶴琴、吳雲山、吳啓周諸先生發起，於三十四年七月，成立校董會。三十五年八月，呈准立案。三十四年九月五日正式上課。校址在茂名路三一五號，招收男女生一六二人，自初一至高二，共設五學級。三十五年九月，茂名路校舍房主收回自用，乃遷至北京西路九七〇號，繼續上課，本年二月，本校向教育局呈准立案，因校舍不敷應用，已購得坐落本市長寧路一一一號三畝地房產，作為新校舍。

二 行政組織 本校設校長一人，由校董會聘任，下設教務、訓育、事務、校務四主任。

三 學級編制 本學期男女學生共一四二八人，自初一至高三共分六級。

四 教學概況 教學方針：發展青年身心，培養健全國民，研究學術，作從事各種職業及升學之準備。各科每週教學時數，為國文、英文各六小時，數學五小時，史地各二小時，理化四小時，公民一小時，音樂一小時，實驗二小時。自修一小時，本校採用部定教科書，各教師於必要時添加補充教材，由校方油印分發。

五 訓練設施 以培養學生適應環境之能力，謀德智體羣四育之平均發展為方針。本校各級均有級會之組織，並有學術、美術、音樂等各項課外活動。

六 事務處理 一切事務，由事務主任，會同文書、會計辦理，一切雜務由校工管理。

七 經濟概況 經費來源為學雜費收入，不足之數由校董負責貼補。

八 校舍與設備 暫借北京西路九七〇號三樓為臨時校舍，共有教室六間，本校創辦伊始，儀器標本均在購置中，本學期理化實驗，均假上海市立科學館舉行。本校圖書已有三百餘冊，現仍在繼續購置中，本校決於下學期遷入新校舍上課。

九 教職員與學生 現有教職員二四人，內專任一五人，兼任九人。學生人數高中部七一人，男生四四人，女生二七人，初中部一四三人，男生九二人，女生五一人，共計二一四人。

十 發展計劃 本學期本校校董，因鑒於現有校舍不敷應用，已籌款購得新舍一所，下學期即搬遷入。除規定課程外，並擬添設選修科目，加強行政組織，並籌增經費，推行義務教育。

52 建承中學 校長戴介民 校址 鳳陽路五九八號 電話 六六〇八四

董事長 胡洽琴 董事 瞿樾 王效文 許資薪  
范守淵 宋克申 高爾柏

一 簡史 成立於民國二十八年七月，為戴介民所創辦，聘請胡洽琴、瞿樾、王效文、許資薪、范守淵、宋克申、高爾柏等為校董，公推胡洽琴為董事長，戴介民為校長，以迄於今。校舍初租賃波路一三〇號，三十年因學生增加不敷容納，改賃鳳陽路五九八號。

二 行政組織 以校董會為最高機關，下設校務、教導、事務、學科諸會議，暨擴充校舍經濟審核、招生、考試、出版諸委員會。

三 學級編制 設高初中兩部，修業年限各三年。

四 教學概況 甲、課程與教材：課程係依照部頒課程標準訂定，至體育、勞作係參酌實際環境，略予變通，教材方面，初中則大致採用國定教本，高中則採川正中、中華、商務教本。乙、教學方法：鼓勵學生自動學習，相互討論，設法避免注入式講授。丙、學生作業：課內：分作文、習題練習、各科筆記、地圖表解等。課外：大小字、週記、課外作業等。丁、參考資料：除添購各科補充教材及參考書外，特購置動植物生物掛圖地圖及歷史參考圖譜等。戊、成績考查：分習作、平時測驗、抽考、期中考試、學期考試、畢業考試等七項，成績計算方法：平時成績（包括習作及臨時測驗）佔三分之一，抽考期中考試佔三分之一，學期考試佔三分之一。己、各種指導：各科學術研究，由學生自動組織，教師分別指導。各級級刊由級任導師負責指導，升學就業指導委員會，係由校長教導主任及推選任課導師若干人組織之。

五 訓練設施 甲、訓育制度及方針：本校實行導師制，由級任導師根據每週舉行導師會議之議決案，負責訓導各該級學生之責，並以試行人



格訓練為共同方針，務使培養人格完全之青年。乙、團體訓練：每週舉行週會一次，由各級學生輪值主持，檢討本週共同的錯誤傾向，並決定下週改進之具體辦法。丙、個別訓練實施特殊學生之個別指導，由級任導師應用談話反省替代等方法，務使各該生之行動、個性、習慣、思想逐漸改善，並經常舉行自我批評，使學生自己認識、瞭解本身的過錯。丁、課外活動：各級組織級會，發展學生自己管理自己的美德；並經常舉行個人及級際之各種學科競賽，以及各項活動——如秩序、整潔、球類等競賽，培養學生之競爭心、好勝心。戊、獎懲辦法：本校試行「積點制」以紅色積點代表獎勵，以黑色積點代表懲戒，凡積滿紅色積點一百五十點，於學期終了，給予獎章一枚，凡積滿黑色積點一百五十點，則令其退學。並決定多用積點獎勵，少用消極懲處，以符合本校所定之訓導方針，此外如各項競賽之勝利者，給予實物或光榮錦標之獎勵，失敗者給予恥辱的標識。

**六 事務處理** (1) 校具修置及保管：甲、按照實際需要，辦理購物品及修繕工程。乙、購置修繕力求經濟耐用。丙、每學期編造財產目錄清冊及問數：三間。3 宿舍間數：七間。4 其他：八間。丙圖書：1 叢書冊數二二〇。2 自然教科冊數一八二〇。3 社會學科冊數二〇二〇。4 掛圖四〇。丁、儀器標本：1 化學儀器件數二五〇。2 物理儀器件數一三〇。3 生物標本件數一〇〇。戊、衛生設備：1 各種醫藥用品。2 盥洗器及抽水便桶。

**九 教職員與學生** 現有教職員一九人，專任一四人，兼任五人。學生人數，高中部一一一人，男生九一人，女生二〇八，初中部二〇二人，男生一五二人，女生五一人，共計三二四人，歷屆畢業生初中部共計二〇二人，高中部共計九一人。

**十 發展計劃** 擬於最近期間，向市區四郊自購校基，籌建校舍。



財產增減表。丁、校具編號登記。戊、隨時檢查校具之放置處所及登記動態。己、製定分室校具放置表，分別貼於教室。庚、隨時修理損壞校具。

(2) 校工訓練：甲、訂定校工規約。乙、訂定校工工作分配表，並隨時督促工作。丙、舉行校工談話會。丁、舉行消防練習、緊急集合等項特殊訓練。戊、灌輸工人教育。

**七 經濟概況** 於創立時，即籌足基金法幣五萬元，存放銀行，按月取息，作為經常費用。但經數次幣制變動，所值無幾，去年辦理立案時，另籌集基金三千萬元，儲存銀行生息。因物價不斷高漲，開支浩大，該項基金無補於事，故經濟來源，大部份屬諸學費，如遇不敷，則由校董補助或校長籌墊。上學期收入總計三三八、五六四、〇〇〇元，支出總計相同。

**八 校舍與設備** 甲、校舍：1 地畝：八分五厘。2 建築式樣：中式五上五下。3 係租賃民房。乙、各室分配：教室間數：1 十三間。2 辦公室

53 思源中學 校長江濱 校址 閘北共和新路八九八號

董事長 蔣建白 董事 錢佛公 江濱 葉夏 劉竹青 蕭克邦  
朱煥會 鄭步鴻 徐金海 黃騰 錢國凱

一 簡史 創於民二十八年秋，其時政府西遷，上海教育停頓，教育部發動地下工作，特設立本校於租界，以維青年正確思想，挽救奴化，民三十年夏，日寇進入租界，本校被迫停辦。勝利後二十五年秋，校董會呈請教育局復校，奉指令准予復校。勘定共和新路八九八號，開始招生，於十二月開始上課。

二 行政組織 設校長一人總理全校校務，秘書一人，教導主任一人，事務主任一人，會計一人，(會計獨立)各處之下，設各種會議，以策進展。

三 學級編制 均係秋季班，計初中一、二、三各一級，高中一、二、三各一級。

四 教學概況 對於教學，向極認真，師生缺席，嚴格執行。作業批改，均經教務會決定，規定各科批改次數。

五 訓導設施 對學生思想，發覺重於管制。每級設級任導師一人，另設軍訓總隊部，以同學生作息事務。

帳，以憑查考。

八 校舍與設備 有教室八大間，辦公室二間，學生宿舍五大間，教職員宿舍二大間，大禮堂一座，應接室一間，傳達室一間，廚房一間，廁所二間，圖書室一間，運動場一方。

九 教職員與學生 現有教職員一九八人，主任一七人，主任二人。學生人數高中部一四三人，男生一三〇人，女生一三人，初中部一九七人，男生一八〇人，女生一七人，共計三四〇人。

十 發展計劃 今後計劃：(一)擴展校基；(二)建築體育館和儀器館；(三)建築校舍二十間。

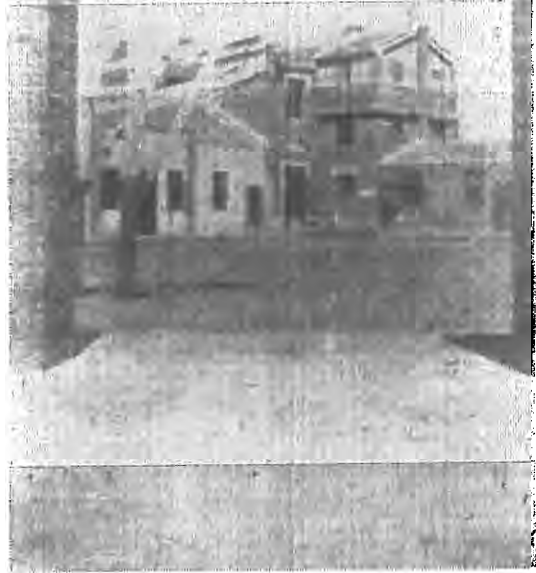

—— 校 舍 ——

六 事務處理 本校事務，分購置、保管、庶務三組，所有購進之物，由保管驗收，編入財產目錄，再按請領制度發給。每月造增減表報核一次。庶務專司管理工友與全校清潔等事宜。

七 經濟概況 復校伊始，租屋有限，本學期因學生增加，原有校舍不敷應用，新造禮堂一所，同時各項裝修購置，皆較原已設立諸校為大，以收入之學雜費為預計之分配，實為不足，故須向外舉債。本校會計制度，採用新式簿記。所有款項，悉數存入銀行。款項之應用，將事前核准，事後審辦法編制傳票，登入口計表，逐日登入分類

帳，以憑查考。

54 夏光中學 校長 宋 增

校址 大通路一六七號 電話 三九四四一

- 董事長 潘公展 董事 鄧力子 歐元懷 王祉偉 吳澤霖 孫曉樓 強錫麟
- 朱紹曾 錢慧英 唐慶增 錢保稚 鄒忠曜 惠 晉

一 簡史 創自民二十六年夏，由校董會呈准設立，開「八一三」事變突起，荆棘環生，該校草創伊始，益增徬徨。當時園校學生僅二十有七名，而矢志不懈。該歌未續，迨二十八年秋，教育當局批准立案，學生漸增。勝利後，四方來學者益眾，數逾五百人。

二 行政組織 校董會——校長——全體教職員——總務、教導二處、分設文書、會計、事務、教務、訓育、體育、童軍、圖書、儀器等組。校務會議、教務會議、訓育會議、總務會議、級任導師聯席會議。此外有經濟稽核委員會、招生委員會、學生自治指導委員會等。

三 學級編制 分高中與初中，均男女同校，初中分甲乙組別。

四 教學概況 依照部頒課程標準，初中採用國定教科書，高中多用審定本，畢業班的添簿記三小時，各科除圖表與筆記外，尤重課內課外之實驗與實習。學生作業特注別意。成績分學業操行及體育三項，平時測驗與月考期考並重。每級有級任導師隨時觀察學生思想、能力與需要，而實施種種指導。

五 訓導設施 遵照中華民國教育宗旨，採用教訓合一制。陶融青年「忠孝仁愛信義和平」之國民道德，並養成優良之精神與習慣。全體教職員均以身作則，並與學生共同生活，使教不離訓，訓不離教，對團體對個人，均有種種集會與談話之訓練，有益於身心之課外活動尤為注重。懲懲辦法，力避消極。

六 事務處理 每學期開始根據預算，添置校具一批，遇有損壞，隨時修理，所有校具統由事務組保管，對於校工，每逢週六，由事務組召集訓設備。(庚)衛生設備，男女廁所各一間，裝有沖水設備。

九 教職員與學生 現有教職員二五人，專任一七人，兼任八人。學生人數高中部一五二人，男生一四〇人，女生一二人，初中部三〇八人，男生二八五人，女生二三人，共計四六〇人。

十 發展計劃 現有校偏促，市區縮減發展可能，擬於郊區購置校基二十畝，分期建築講堂宿舍禮堂等。同時增購圖書儀器，充實設備，並添設實用職業科以宏造就。



話一次。

七 經濟概況 基金數額，戰前有基金三萬元，存儲銀行生息。經費來源：一、學費收入，二、校董會補助，三、基金息金。財務保管，所收款項存入銀行，由校長會計共同保管，經濟稽核委員會負責稽核。收支狀況，量入為出，力求平衡，不足之數由校董會或校長負責籌墊。會計制度，採用傳票制。

八 校舍與設備 (甲)校舍十九間，佔地一、一三畝，獨立洋房式，租賃。(乙)各室分配，教室八間，辦公室三間，宿舍三間，圖書室一間，儲藏室一間，廚房一間，理化實驗室一間，體育室一間。(丙)運動場所佔地〇、三八畝，有籃球、排球、跳高、跳遠、雙槓、跳箱等設備。(丁)圖書五千冊，內辭書二五〇〇冊，自然科學一五〇〇冊，社會科學一二〇〇冊，掛圖一〇〇幅。(戊)儀器標本，化學儀器一二〇件，物理儀器一一〇件，生物標本七〇件。(己)理化實驗室一間，內儲理化實驗材料及有關

## 55 容海中學 校長徐人龍

校址 東長治路九六六號

電話 五二〇三五

一 簡史 本校創立於三十年十一月，租賃現址為校舍。翌年一月，開始招生。是時學生僅有七名，校董諸公，不以學生數少而氣餒，囑在滬教職員勉力維持，但以環境日惡，校董又均西移，學校行政，遂一度被敵人攫取。迨本年一月，本校校董復員來滬，奉教育局命令即改組，重振校綱。

二 行政組織 設校長一人，教導主任一人，事務主任一人，會計主任一人，事務教導、圖書管理員、書記各一人，分設教導處、事務處、會計室、圖書室、經濟稽核委員會、學生生活指導委員會、童子軍團部。

三 學級編制 依課程進度，分設初中一年級二年級三年級，高中一年級二年級三年級。

四 教學概況 本校課程與教材，均依遵照部頒課程標準，教學採研究問答式。各科作業，每日按所教作練習，成績採日常考查、定期考試、學期考試、畢業考試。

五 訓導設施 訓導實施，以青年守則為訓育目標。平日訓練，團體訓練及個別指導三種。復查訂各種規則，務使學生納入正軌，養成守紀律及優良風紀。指導組織學生自治會外，並舉行各種課外活動，調劑其精神，鍛鍊其體格。



- 董事長 陳保泰 董事 楊正康 詹文濤 徐則曠 徐人龍 陳寶華 陳夢漁  
 楊虎 范守淵 董世荃 陸家怡 陳世昌 李續賓

六 事務處理 事務方面，除配合教導處理經常工作外，校具由事務方面管理，並另分類編冊登記，於每學期開始結束時清查一次。校工由事務方面，於每星期按期集中訓練。

七 經濟概況 除學費收入外，尚有基金資金由校董捐助。

八 校舍與設備 校舍係租用民房四幢，大小計三十餘間。設備方面，有圖書三千六百餘冊，儀器五十四件，標本三十八件，課桌椅二十四副，風琴三只，抽水馬桶五只，蒸溜水器具五副，籃球童子軍用具等，均足應用。

九 教職員與學生 教職員共計一一人，專任者八人，兼任三人。學生總數高中部二〇人，男生六人，女生一四人，初中部一〇八人，男生七一人，女生三七人，歷屆畢業生計五十五人。

十 發展計劃 增添圖書儀器，添建禮堂，增加班級，改進教學方法。

56 晏摩氏女子中學 校長 應美瑛

校址 上海市閘北北寶興路一五〇號

- 董事長 戚慶才 董事 張馬育英 吳繼忠 徐松石 于壽椿 金炎青 張春江  
 凌憲揚 徐振東 楊學仁 歐慕靈 沈約翰 張林瑞芳

一 簡史 創始迄今，已歷五十餘年，校長屢易，初為柏樂德女士（美籍）所創，時僅小屋一椽，（即今之老北門浸會堂舊址）學生五人而已，尚經柏女士督歷任校長熱心學問，備極經營，校務乃能蒸蒸日上。「八一三」事變發生，校舍被佔，一度停頓，旋於西摩路覓屋復校，應校

長堅守崗位，艱苦支撐，終於勝利降臨，遷回復校，近正努力建設，向復興之途邁進中。

**二 行政組織** 行政系統，最高為校董會，次為校長，下設教務、訓育、事務三處，各設主任一人，並由校務委員會產生課程、圖書、經濟稽核、課外作業、招生註冊、膳食管理、助學金等各種委員會。并組國文、英文、算學、理科、史地等組，分別討論，研究實施，外設會計、舍監、校醫等各一人，分別處理各項事宜。

**三 學級編制** 分高中、初中兩部，每部分三級，每級一組。

**四 教學概況** (甲)課程與教材——遵照部頒標準排訂課程，採用國定教材。(乙)教授方法——分講解、圖解、實驗、問答、討論與教學做合一等。(丙)學生作業——分練習、背、默、作等。(丁)參考資料——教師採用與各科有關之書籍、雜誌等。(戊)成績考查——每星期測驗一次，每學期小考兩次，期終舉行總考。(己)各種指考——經常予以各種指導，如國、英語及書法等競賽，養成其自治研究，集體討論等良好習慣。

**五 訓導設施** (甲)訓導制度及方針——實施訓導合一制，養成自治、自動、博愛、守法等習慣為目的。(乙)團體訓練——每晨朝會經費來源有三：一、美國西差會津貼。二、本校校友會捐助。三、學費收入。財務保管，由校董會司庫負責。

**八 校舍與設備** (甲)校舍——本校基地計五十畝，校舍建築式樣純為西式，光線充足，空氣清新，全部校舍均為自建。

(乙)各室分配——教室凡六，每室二間，辦公室計有五處，宿舍四十四間，大禮堂一，佔四間，會客室二，共佔三間，圖書、閱報、音樂、自修、勞作、等室各一，各佔二間。(丙)運動場所面積——連同球場佔地計二十五畝五分，設備如網球、籃球、排球、棒球、跳高、跳遠等，設備齊全。(丁)圖書——初後本校圖書，僅存小說文藝等類二百餘冊，近正設法購置中。(戊)儀器標本——1 化學儀器：四十一件，2 物理儀器：四十二件，3 生物標本：八十七件，(己)實習場所設備——化學、物理、生物等實驗室，各置實驗室二，儀器玻璃一。(庚)衛生設備——廁所：抽水馬桶十七隻，盥洗本：盥洗面盆五隻，浴間：淋浴蓮蓬十六隻。

**九 教職員與學生** 現有教職員二五人，專任一九人，兼任六人。全校學生人數高，中部一八〇人，初中部一五九人，共計三三九人(均為女性)，歷屆畢業生總數計有五百零七人。

**十 發展計劃** 為適應需要，正鳩工修葺懷德堂(大禮堂)。并計劃興建膳廳、廚房、工役宿舍、費健身房等，俾將原有膳廳、廚房闢為教室與



時，由各教師輪流訓導。(丙)個別訓練——依照其各別個性、年齡及興趣等，施以不同之訓練。(丁)課外活動——指導學生組織自治會，及各種球類與歌詠等正當遊戲。

(戊)獎懲辦法——訂定獎懲細則，其言行優良、思想純正者，予以嘉獎，品行惡劣不守校規者，分別輕重，予以懲處。

**六 事務處理** (甲)校具修置及保管——本校原擬添置校具一十萬元，為適應需要計，迄目前止，已添置校具(包括校車及椅桌等一切什物)計五千六百餘萬元，不足之數，仍由西差會捐助補足之，至於保管事宜，由事務處負責處理。(乙)校工訓練——初步灌輸普通知識，使其識字明理，養成其誠懇和藹之態度，與忠誠服務之精神。

**七 經濟概況** 基金為國幣三千萬元。

實驗室。預計下期將西摩路初中部完全遷回，以資統一。此外積極搜集圖書，充實設備，添聘教師，籌募資金，改善教職員待遇，提高教學效率，力求進展焉。

### 57 徐匯女子中學 校長張良寶

校址 滬東路二〇一號

董事長 張文彬 董事 朱志堯 陸英耕 徐家澤 姚繼唐

顧守熙 桑繼翰 吳應楓 山宗泰

一 簡史 創立於前清咸豐五年，始設於青浦縣之黃塘，繼遷至徐匯東南王家堂，未幾，又遷至徐家匯，開辦迄今八十年。

二 行政組織 用校長制，以校董會為最高機關，校長之下，分設訓育、教務、庶務三主任，遵章組織校務，會議每月一次。

三 學級編制 高中三級，初中三級。

四 教學概況 課程與教材，悉遵部定標準，並求適合實際環境，措置一切。

五 訓導設施 由訓育主任指導各級級任，分工合作，期達最完美的教育目的。課外活動有演講會、辯論會、自治會、壁報社等等。運動方面有各種球類練習與比賽、郊外旅行等等。

六 事務處理 校具校役等，概由庶務主任管理，每週職員校工等集會一次，由庶務主任指導一切。

七 經濟概況 經費一項，由校董會、及稽核委員會，負責稽核彌補和保管。

八 校舍與設備 校舍及運動場佔地十八畝，校舍二幢，係舊西式，由天主教會籌款建築，運動場、球類、理化儀器、圖書室、衛生設備、體育設備、勞作設備，大概俱全。

九 教職員與學生 現有教職員二〇人，專任一五人，兼任五人。學生人數高中部四九人，初中部一二五人，共計一七四八。

### 58 徐匯中學 校長張伯達

校址 徐家匯鎮南 電話 七四九二九

董事長 張文彬 董事 朱志堯 陸英耕 徐家澤 姚繼唐

顧守熙 桑繼翰 吳應楓 山宗泰

一 簡史 始於一八四九年(清道光二十九年)五月。原名徐匯依納爵公學。為天主教會設立。由耶穌會傳教士主持。民國肇始，依新學制改為中學及高等小學。民廿年，組織校董會，改為初高中兩級制，易名徐匯中學。越明年，呈請教育局立案。抗戰期間，未嘗中輟。勝利後經教育局立案。

二 行政組織 校長綜理全校行政，下設教務處及總務處，各設主任一人，其下又依其性質各分若干股，設專員負責，定期會議；有校務會議、教導會議、總務會議、等各種委員會，有招生委員會、考試委員會、經濟稽核委員會等，此外教學方面，設級任與科主任，級任處理一級學生學行



— 班 業 畢 —

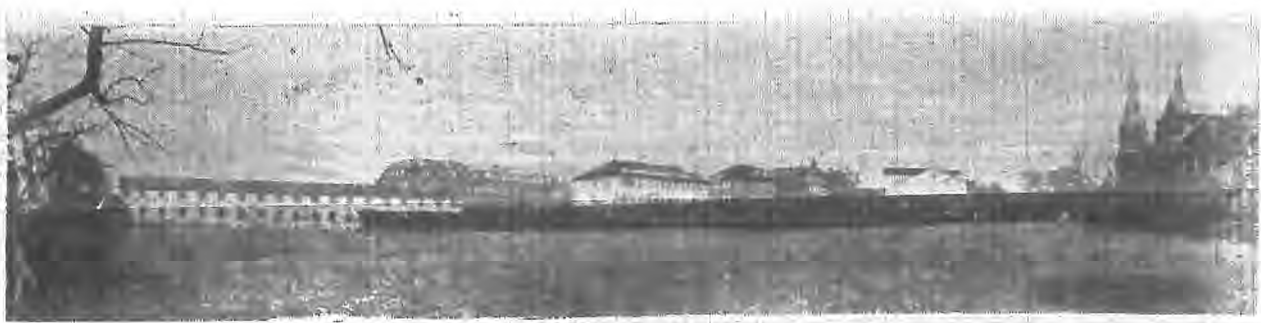

事宜，科主任主持各該科教材之選擇、進度之分配、及教學之研究與改善。訓育方面依年級、年齡、通學、住讀等，分設院次，各院設院主任，主持一院訓育及課外活動事宜。

四 教學概況 普通科分初中高中兩級，初中各級分春始秋兩組，高中二、三分理、文兩組，以利學生作升學之準備。教學方針，以自學輔導為原則，特別注重實習及課外練習。成績考查，則隨時與定期並重。課程編配，概依課程標準，惟外國語分英語、法語兩系，由學生於入學時自由選定。

五 訓練設施 以德智羣體四育為施訓大綱，使學生服膺三民主義，實踐新生活運動，進行青年守則，而養成新中國之健全公民。學生有下列各種活動，德育方面有規勉社、童子軍、青年軍等，智育方面有閱讀研究會、壁報出版社等，體育方面有學生自治會、級會等。體育方面有各種球類競賽、院次競賽等。

六 事務處理 校舍之修葺，校工之添置與保管，由總務主任提出校務會議議決辦理。校工五十餘人，每星期集合一次，實施精神講話，由總務主任主持。

七 經濟概況 浙江路道契四七二號戶名徐匯書院市房一座，為本校基金，由天主教中小學校董會保管。全年經費，收支不能平衡時，由校董會籌集補足。上學期收入總計一二七、三六五、〇〇〇元，收支尚能相同。

八 校舍與設備 校舍自建西式樓房，佔地約十畝，教室大小共二十五間，辦公室十間，宿舍四十餘間，運動場佔地廿畝，劃分為大小足球場、籃球場、排球場等，圖書館藏書，中文二萬六千餘冊，西文四千餘冊，掛圖五十餘組。各院另設閱讀室，備書合計二萬冊左右。理化室備藥物標本二百多種，理化儀器六百餘件，物理化學實驗室各一，校園農場佔地八畝餘。其他有浴室、盥洗室等衛生設備。

九 教職員與學生 教職員六九人，專任四一人，兼任二八人。高中部學生二六九人，初中部九三五人，共計二二〇四人。最近十年畢業生總數，高中二八九名，初中五四五名。

十 發展計劃 一、大禮堂之建築，二、學額之增加，三、宿舍之擴充，四、圖書之添置，五、數理程度之提高，六、免費學額之增設。

59 浦東中學 校長 張嘉壽 校址 東湖路十三號 電話 七六六六

董事長 杜月笙 董事 吳開先 徐寄廩 張繼光 奚玉書  
陸京士 王延松 俞佐廷 張嘉壽

一 簡史 前清光緒二十九年，校主楊斯盛先生，捐銀三十萬兩，於浦東六里橋購地四十餘畝，建築校舍，於三十年落成開學，定名為浦東中學堂，呈准督撫備案，三十三年大禮堂落成，民國二年添辦中等應用化學工藝科十二年試行新學制，化學科停辦。十七年添水塔、游泳池、科學館及圖書館建築落成，是年二月，由上海市教育局立案。當年校舍宏敞，設備完全，頗著聲譽。二十六年，日寇侵滬，校舍全部被燬，歷年積貯之圖書儀器，無一倖存。是年十月，租賃東

湖路十三號現有校舍繼續開學。  
二 行政組織

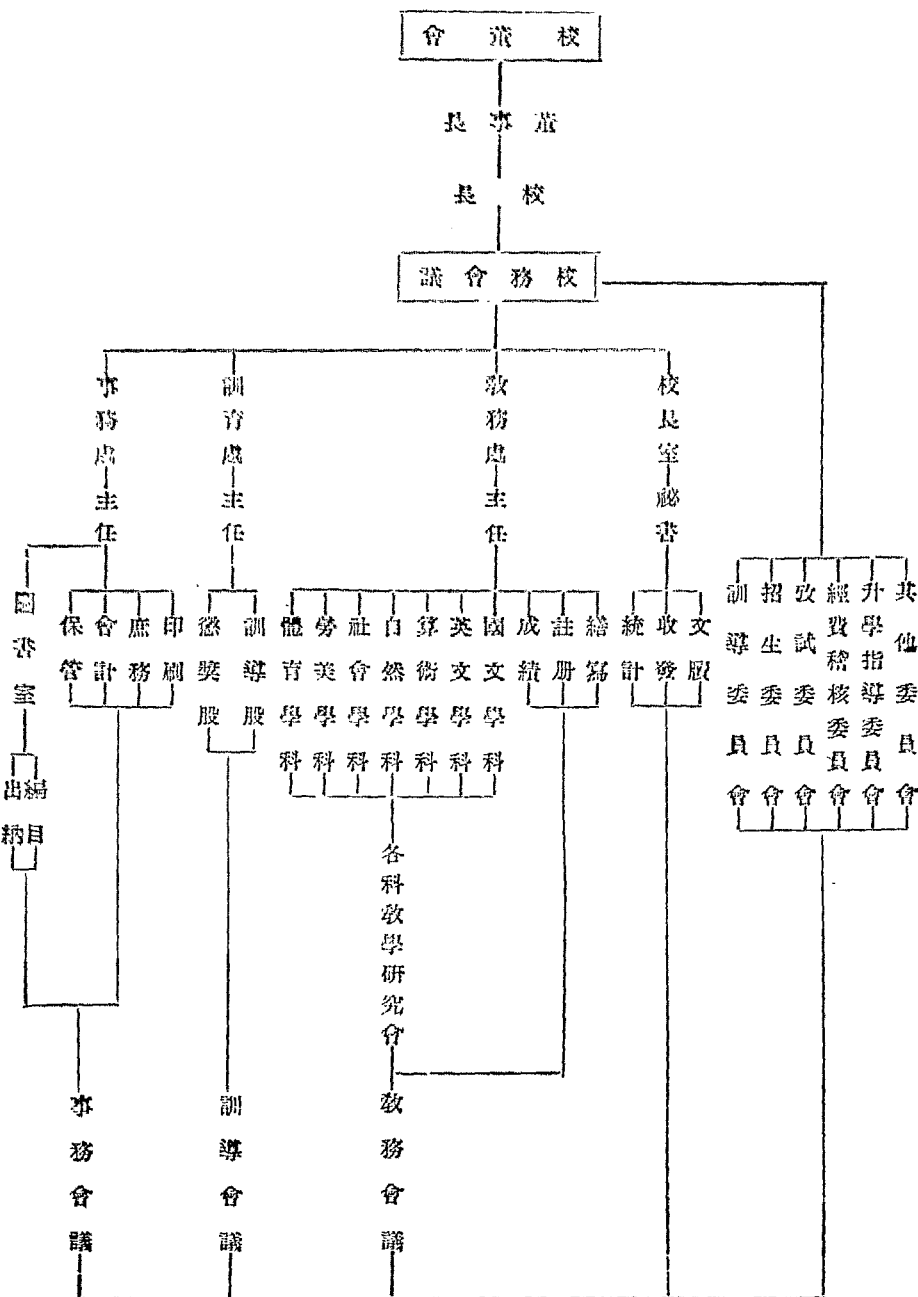

三 學級編制 本校現有學級，分初中高中兩部，初中為雙軌，共六學級。高中為便利對於數理有專長之學生投考著名之理工大學起見，分理科、普通科兩科。

四 教學概況

1 課程與教材 根據部頒，中學課程標準，理科視普通科略有增損。



2 教學方法 本校教學採用啓發式，注重平時作業，各科每星期必須繳閱練習或筆記一次，及輪抽黑板演習，每兩星期各學科平均測驗一次。

3 成績考查 本校教學，向主嚴格。學業考查：平時成績與考試成績並重，各科除平時輪流測驗外，於學期中間舉行類似大考之定期考試一次。各科成績有不及格者，隨時通函各生家長，予以督促。初中生於課後由各級優秀生指導溫習不及格各科，並由級任導師隨時視察。高中生則由各擔任教師予以督導，季考及學期中間考試，均採混合考試制，以杜流弊。學期成績，即以平常成績中間考試及季考成績各佔三分之一計算。而總平均又以授課時間比例平均之。

4 課外活動 求教訓合一起見，由教訓兩處級任導師、體育教師組成訓導委員會，以指導學生各種課外活動，並為提高學生學習興趣，常作各種競賽。

五 訓導設施 1 訓育制度及方針 依據教育宗旨、新生活規律，陶冶青年，務期各生能有強健體格，有公民道德，養成勤樸習慣。

2 團體訓練 有學生自治會及各級級會自動組織，各級導師從旁輔助，俾學生能有自治精神。

3 個別訓練 由各級導師，分別與學生個別談話，考察其思想、動情、整潔、合作情形及秩序問題紀錄在案，以便獎懲，使承受獎懲者，能澈底明瞭其所以然，用能遷善改過。

4 課外活動 甲、與教務處舉辦各種競賽及讀書研究會等。乙、與體育處舉辦各種球隊，舉行級際賽，以提高學生對球類興趣。丙、單獨由訓育處負責。1 組織旅行團 2 組織學生交誼會 3 參觀工廠 4 歌詠團。

5 獎懲辦法 學校對學生施行獎懲，原在其遷將各處及道路打掃清潔，四時後須將各教室打掃清潔。2 逢休假日及例假日，須擦拭各門窗及水拖地板一次。3 校工非因公出差，不得擅離職守，如因私事必須外出，須陳明核准方可離職。4 各處牆壁如有污穢，必須隨時揩拭。5 校工勤於職守有特殊成績者，記功，三小功為一大功，三大功得酌加工資。6 校工怠於職守或不聽指揮記過，三小過為一大過，三大過斥退。7 校工絕對不得留宿外客過宿，違者即行斥退。

七 經濟概況 經費以量入為出為原則，稍不足之數，由校董會籌募補助之。上學期收入總計四四一、二四七、〇〇〇元，支出總計四六二、五六七、〇〇八元。戰前雖有基金銀三千兩，及銀幣十萬餘元。因投資於東九省大豫東非等專學公司，應繳國庫，價值幾何，已不可究詰，現正由校董



善改過。懲斥乃消極之正謬去惡，獎誘勸導方為積極建立完美人格。所以前者不得已而用之，後者若行用得宜，則可使學生嚮風慕義，羣趨於善。

六 事務處理 關於事務之處理，分為兩機構：(甲)計劃及督導機構為事務會議，(乙)執行機構為事務處。

一 甲、事務會議 1 組織 本會議由下列人員組織之。校長 各處主任 會計員 庶務員 書記 2 職務 (1)擬具發展計劃及實施順序與方法，(2)支配校舍及添置校具。

實 乙、事務處 (一)組織 本處設主任一人，庶務一人，會計員一人，書記一人。(二)職務 1 秉承校長及事務會議決議，處理全校事務。2 擬訂關於事務方面之各種規程及表冊。3 於學期終了時計劃及處理校舍之修繕建築等事。4 進退及訓練校工。5 商承校長編造預算決算。

丙、事務處理 (一)關於校具保管及處理，有下列表冊：1 購置物品證 2 校具登記冊 3 消耗物品登記冊。

(二)校工規約 1 各校工每晨六時半以前，須將各處及道路打掃清潔，四時後須將各教室打掃清潔。2 逢休假日及例假日，須擦拭各門窗及水拖地板一次。3 校工非因公出差，不得擅離職守，如因私事必須外出，須陳明核准方可離職。4 各處牆壁如有污穢，必須隨時揩拭。5 校工勤於職守有特殊成績者，記功，三小功為一大功，三大功得酌加工資。6 校工怠於職守或不聽指揮記過，三小過為一大過，三大過斥退。7 校工絕對不得留宿外客過宿，違者即行斥退。

會整理中。會計與出納，採分立制。

### 八 校舍與設備

甲、校舍 現有校舍，係租賃而得，窄小不敷，在所難免。其分配情形如下：辦公室：四 教室：十二 圖書室：一 會客室：一 門房：一 工役室：一 教員宿舍：九 浴室：三 廁所：三 廚房：一 運動場：一。

乙、設備 原有設備，大多已因戰事燬損。遷來東湖路後，困於經費，僅就需者酌量添置，現有校具如下：教室用具：五二〇件 普通用具：一五〇件 理化儀器 化學：二〇〇件 物理：一三〇件 化學藥品：三五〇件。生物標本 動物：七五件 植物：十件。圖書 辭書：十部 自然科學：五〇〇冊 社會科學：二〇〇冊 掛圖五〇幅。體育用具有 雙槓、單槓、沙坑、籃球架、跳高架、排球架、鉛球、鐵餅、拔河索（球類不計）。

九 教職員與學生 現有教職員二三人，內專任一二人，兼任一一人。學生入數高中部一六五人，其中男生一三六人，女生二九人，初中部二六四人，其中男生二一七人，女生四七人，共計四二九人。

### 十 發展計劃

甲、籌復校舍及充實設備 原有校舍及設備，既因國難被燬，復興步驟，自應以興建校舍及充實設備為第一。

1 請求政府於敵人賠償項下，儘先撥給足以恢復原有校舍及設備之款項，於原有基地上興建新校舍，添置新設備，庶可統籌籌劃，一氣呵成。

2 請求校董捐助。

乙、關於學科更求實用現有普通理科兩科。此為學生預備升學之基礎，但國家復興伊始，所需各種技術人材甚多。此後更擬添辦各種工藝科，授以專門技術，造就基本藝工人材。

## 60 培成女子中學

校長 曹靜淵

校址 西康路三十四號

電話 三五〇七五

董事長 顏福慶 董事

江長川 曹孫素馨 張嘉甫 劉王立明 蒯淑平  
李登輝 曹雲祥夫人 邵爽秋 安 娜 曹靜淵

一 簡史 創於民國十四年五月，私立性質。首任校長英人安娜女士，原址在愛文義路卡德路口，嗣遷今址。民十六年安娜辭去校長職，董事會推選蒯董事淑平繼之。二十一年春，蒯校長辭職後，選山青董事曹靜淵接替，以迄於今。二十六年秋戰起，校舍暫作難民醫院之用，遂遷於慕爾堂內上課。二十七年春，遷回原址，勝利以來，一切校務恢復原狀矣。

二 行政組織 以董事會為最高機關，山青董事會選蒯校長，總理一切全校事宜，校內設教導、事務兩處，各設主任一人，其下設事務員數人，襄理一切。另組校董會議，校務會議。教務會議、事務會議、經費稽核委員會等組織。

### 三 學級編制

採用三三編制，高中初中各三級，三年畢業。

四 教學概況 根據教育部頒行中學課程標準辦理之，教材方面，高中部採用新編高中課本，初中部採用教育部審定課本，及各種適合之書籍，用以參考。教學方法以講述、討論、實驗、分集、研究、自學輔導諸法，平日測驗，每學期有季中考試及學期大考，凡學年各科平均分數，有二門主要

科目不及格，另有一門次要科目不及格者，即予留級。

五 訓練設施 採取分級導師制，不集中訓練制，並行注重感化自省，積極獎勵重於消極懲罰。關於課外活動，有各種球類活動、音樂會活動，每學期有寫作、演講、時事測驗等競賽。

六 事務處理 校具修置及保管，由事務員專司其事。

七 經濟概況 經常費，以學雜費等項收入為主，其不足時，則由董事會的補之，收支情形，時有入不敷出之虞。會計制度，採用普通帳冊記錄之。

八 校舍與設備 校舍係租賃使用西式房屋，佔地一畝餘。教室六間、辦公室二間、圖書室二間、實驗室一間、音樂室一間、宿舍三間、操場一畝餘，設備方面課桌椅二百副、傢具五十餘件，圖書有中文六千冊、外文二千冊，各項儀器（新舊大小共計）約五百餘件。

九 教職員與學生 現有教職員二二人，內專任一九人，兼任三人。學生總數高中部一二九人，初中部一三九人，共計二六八人。（均是女生）歷屆畢業生總人數，高中五六二人，初中六七三人，共計一二三五人。

61 培明女子中學 校長 金孫鳴岐 校址 新開路一六〇七一六〇九號 電話三四七六七

董事長 單毓華 董事 陳科美 江人龍 張湘紋 金子玉 金孫鳴岐 沈子平 石凌漢  
田樹泉 章維清 李壽雍 董任堅 葛克信 何芸樵 何王儀貞

一 簡史 創辦人金月章、石凌漢、沈子平、陳科美等，於十四年秋，推金月章為校長，始設初中，十六年增設高中普通科；十七年立案，十八年加開高中師範科，二十二年師範科停招新生，改設高中商科。二十六年秋，日軍犯境，本校地處租界，校舍為美軍佔用，暫告停頓。二十七年春，另租校舍於南陽路二〇五號，繼續學生學業。旋金校長積勞成疾，卒告不治，校董會改推金孫鳴岐繼任校長。迫勝利以後，始得遷還原址，改組校董會，三十五年停辦商科，集中全力以謀普通科之發展。

二 行政組織 校長以下設總務、教導兩處，總務處分設文書、會計、庶務、衛生四組，教導處分設教務、訓練、體育三組及女童軍團，另設圖書館及自然科學實驗室，由總務、教導二處會同管理之。會議設校務會議、教導會議、級任導師會議三種，遇有特殊事項，另設特種委員會討論並處理之。

三 學級編制 現設高中普通科單軌三級，初中普通科雙軌五級，（下年度設六級）完全女生。

四 教學概況 高初中各級課程支配，悉遵教育部之規定。採用國定教科書及審定教科書為課本。教學方法：採用自學輔導法。學生作業：演習筆記、寫作、實驗等，嚴令學生按時切實工作，更舉行各科比賽，以資鼓勵，成績考查，力主嚴格，並注重日常考查，除各科隨時測驗外，每週並定期舉行考試二次。至於學期考試、畢業考試之辦理，悉遵教育部之規定。

五 訓練設施 訓育方針以動盪為中心，養成對己對人之良好習慣，愛羣愛國之高尚理想。訓練方法，採用導師制，各級設級任導師二人，負指導學生生活及訓育之責。對於心性特殊之學生，施以個別訓練。高初中各級設訓導員一人，負聯繫及推動之責。各級由級任導師指導學生，組成級會，為自治訓練及團體活動之中心機構。此外童軍活動及體育活動，平均每日每人一小時，以養成羣體生活之道德觀念。至於實施方法，力主因勢利導，多用

獎勵，少用懲罰。

**六 事務處理** 校具教具，各備清冊，以資點查。其修置須經校長核准。保管分配，各有專人負責。校工訓練，每週一小時，考動獎懲事項，由庶務組秉承總務主任辦理之。

**七 經濟概況** 學校基金，由校董會保管。經常費按照學雜費量入為出，臨時費由校董會補助或籌墊。所有現金，存儲銀行。會計採用新式簿記，分類記載。

**八 校舍與設備** 校舍為鋼骨水泥，花園大庭，佔地十六畝餘，除自建禮堂一座外，均係租賃。現有辦公室三、教室十、自然科學實驗室二、禮堂一、圖書館一、醫務室一、會客室一、童軍團部一、陰雨操場一、宿舍十、飯廳一、廚房一、盥洗室二、廁所三、浴室三、儲藏室三、校工室三、運動場所，佔地四畝餘，跑道、籃球場、排球場、網球場及田徑賽，設備齊全。

圖書方面，圖書約一〇〇冊，自然科學約二五〇〇冊，社會科學約三五〇〇冊，掛圖約二〇〇



幅。

儀器標本方面，化學儀器約二二〇〇件，物理儀器約四五〇件，生物標本約二〇〇件，學生實驗用品齊備。

**九 教職員與學生** 現有教職員三二人，專任二〇人，兼任一二人。

學生總數高中部二二九人，初中部二八三人，合計四一二人。

高中普通科畢業生十七屆二八六人。高中師範科五屆九六人。高中商科十一屆一五七人。初中十八屆四二一人。

歷屆畢業生總數九六〇人。

**十 發展計劃** 逐年增加班次，希望高中普通科設雙軌，以便文理分組；初中普通科三軌，以增進高中學生之品質。在最近期間，籌設家事科，於教學方面逐漸提高程度，訓管方面更求嚴格，設備方面力圖充實，尤盼能購置校基，自建校舍，樹百年之大計。

## 62 國強中學 校長 奚頌良

董事長 王培孫 董事 顧因明 奚頌良 錢旭滄 楊頌華

校址 北京西路六五三號 電話 三六四五

**一 簡史** 創立於民國二十九年八月，由奚頌良先生擔任校長。初設初中四級，逐年擴充增至八級，學生由二百餘人增至五百七十人，教員由十二人增至二十三人，二十九年冬奉教育部駐滬辦事處指令准予備案，三十五年七月奉上海市教育局令准立案。

**二 行政組織** 有校董會，有教職員會議，為本校行政最高機關，下設教務、訓育、事務三處，處設主任一人，處有會議，圖書館另設管理員一人，童軍體育，由擔任教師主持其事，其他有學生生活指導委員會、經費稽核委員會等，其委員由教職員中推選之。

**三 學級編制** 分高中初中兩部（高中暫不招生）初中現有二級八班，（初一四班，初二兩班，初三兩班）男女同學。

**四 教學概況**（教科書）國公史地採用國定本，其他英數自然科學等科，以中華世界版本為多，（教學法）採用自學輔導制，學生每科有筆

記，(課外作業)有英楷、大小楷、週記等，(成績考查)分抽考、平時考試、學期考試、畢業考試等數種。

### 五 訓練設施

(方針)本憲政之精神，指導學生團體生活以進於自治。(制度)採用級任制。(訓練)各級有級會，由級任先生負責擔任團體的個人的訓練。(活動)有球賽、講演賽、文藝賽等。(獎懲)分訓話、警告、禁足、記過等。

### 六 軍務處理

(校具修置)在假期中之，校中設一保管室，保管各項器具。(添雇校工)採用考試方法。(平日校工訓練)由事務員負責督導。

### 七 經濟概況

(基金)二十九年冬，當時基金為五萬元。(經費來源)學生學雜費。(財務保管)由校長、事務主任負責保管。(收支狀況)尚可相抵。上學期收入總計五四七、〇〇二、九六三元。

### 八 校舍與設備

校舍一幢，佔地七分，西式建築，係向民間租賃，各室分配如專任為原則。



下：教室八間、辦公室二間、廁所三間、寢室六間、儲藏室二間、圖書室一間、膳堂一間等，運動場面積六分，有各式運動器械，圖書共計四千六百餘冊，儀器標本有顯微鏡一架、初中物理器械全部、及化學藥品等三百十四件。

### 九 教職員與學生

現有教職員二五人，內專任一八人，兼任七人。學生人數，男生四八九人，女生三九人，共計五二八人。

### 十 發展計劃

(一)添辦高中部；一俟校舍問題解決，即可開辦。(二)增購圖書儀器，三十五年度添購圖書四百餘冊，物理儀器，足敷應用，僅標本與化學藥品，尚須添置。(三)提高教師待遇，厲行專任制度，本校教師薪給，現佔全部學雜費百分之七十二，其待遇已儘量提高，今後聘任教員，以

## 63 清心女子中學 校長張蓉珍

校址 南市陸家浜路六五〇號 電話 (〇二)七〇二三五

董事長 應書貴 董事 吳若安 陳露衣 張天寵 孔錫鵬  
徐任采錦 白約翰 鄧應美烈

一 簡史 民國紀元前五十一年，由美國長老會范約翰夫人所創辦。范夫人主持校務，歷二十四年，其後由司密斯夫人繼任四年，再後由高美蘭女士擔任校長，三十四年繼由收教女士長校四年，當收教校長告退之時，美國長老會將校務交校董會辦理，改聘國人張石麟先生兼任校長一年，其後即聘任張蓉珍為校長，迄今歷十九年。最初辦學三十五年間，並無顯著成績，至民國七年中小學全部辦理，越年遷入陸家浜南之新校址，有同門廳及庚申學舍二大校舍。十六年組織校董會，推舉應書貴為校董長，決定辦理立案，張石麟長校之時，除建築健身房一座外，並進行立案事宜。張蓉珍任職以後，先後建築庚午校舍、膳廳、景行廳三座。二十六年夏，擬將同門廳接長建築，基礎方奠。而抗戰軍興，本校遂遷入協進女中開學，越半年，租得靜安

寺路五九一弄五號為臨時校址。南市校舍，於太平洋戰爭爆發後，被僞軍佔據。勝利實現，於二十五年二月，先將高中二三年級遷回，是年秋中學始全部遷回南市原址上課。

**二 行政組織** 最高職權機關為校董會，由校董會聘請校長，主持校務，再由校長聘請各教職員，分校務、教務、訓育、事務四處，除校務處外，每處設主任一人，為便利推進校務起見，有學校執行委員會及教務、訓導、事務、宗教、課外活動等各項委員會，并隨時召集執行。會議：導師會議、學科會議、教職員會議。

**三 學級編制** 高初中採三三制，不分科別，悉係女生。高中及初三每級分為兩組，初二分為三組，初一分為五組，選科有琴科一門，分高初兩級。

**四 教學概況** 課程實施，遵照教育部規定標準，教材除採用審定本外，并兼用譯本或原著。成績考查，除平日積分外，并舉行季考及學期考兩種。

**五 訓練設施** 實行導師制，每星期與學生集會一次，學生組織方面，有進修會與進德會，進修會注重自治能力之發展，由各級推舉代表組織之，有義務小學、壁報、演說、體育競賽、學術研究、音樂演奏、遊藝表演、參觀旅行、縫紉家事等課外活動。進德會由基督徒學生組織之，有表演、唱詩、查經、研究、崇拜及社會服務等活動。獎勵辦法，分口頭公告或獎品。懲戒：分個人與團體，由導師負責者為多。

**六 事務處理** 校舍，自僞軍佔據，損壞二、三件，標本四百件。衛生設備有浴室、盥洗室、校醫室、醫藥用品一百八十件。琴科設備，有鋼琴十四座。

**九 教職員與學生** 現有教職員四十七人，專任四一人，兼任六人。學生人數高中部二九〇人，初中部五一二人，共八〇二人，歷屆畢業生數。自民國十年起，高中畢業生共八八六人。



**十 發展計劃** 於民國二十六年六月，決定將同門廳擴長，添建校舍一座，有家政室、琴室、及科學教室等之計劃，因戰事停工，至今僅存鋼骨空架，希望以後仍完成此舉。

**七 經濟概況** 以學生納費為來源，根據量入為出之標準，使收支平衡。歷年以來，盈虧無多，所有收支賬目，均經審核，每學期并由校董會派員查賬一次。

**八 校舍與設備** 校舍九座，式樣有二層樓、三層樓、四層樓不等。全校面積二十六畝，基地係美國長老會所有，地上建築物係自建。建築費大多自捐助而來。現有教室十七間、實驗室一間、辦公室七間、宿舍二二〇間，其他大禮堂、圖書室、膳廳、校醫室、會客室、交誼室等共三十餘間，運動場面積四畝，有籃球架一，另有健身房一座、內設籃球架及健身器械。圖書現已整理者有辭書十二冊、科學二百餘冊、中文二千一百冊、英文一千五百冊。理化生物儀器共五

董事長 高鳳池 董事 應書貴 王玉書 湯仁熙 張錫三 霍思美  
楊渭賓 張蓉珍 諸重華 文紹祖

一 簡史 民國紀元前五十二年，由美教士范約翰先生所創設，范公主持校務歷二十二年，其後有韓思培繼任校長，歷四十五年，民國紀元前三年，美國長老會將校務交聯舊會辦理，爰組織董事會，推舉郭秉文為會長。十四年秋，改由高鳳池為會長。十五年秋，聘請國人張石麟為校長，即進行辦理立案，至十八年一月，蒙上海市教育局核准。二十年秋，仍請郭秉文為校董會會長。二十六年，抗戰伊始，遷至惠中中學上課，郭董事長因赴美，改由高鳳池擔任主席，在惠中中學開學。計歷二十二年，旋租得南京路進修補校校舍為臨時校址，繼續維持校務。三十三年一月，張校長積勞成疾，溘爾故世，暫由校董會主席高鳳池兼代校長。是年夏，經校董會決議，聘任王心康為校長。迨勝利實現，於三十五年一月，遷回南市原址。

二 行政組織 行政組織，最高職權機關為校董會，由校董會聘請校長，根據校董會所定方針，負責主持校務。再由校長聘請各科教職員，分別擔任校務、教務、訓育事務，設教導主任、事務主任、科學主任，并設校務執行委員會以利進行，在學校行政實施方面，分教務、訓育、體育、宗教、會計、庶務、文書、學生課外活動、圖書館、科學館各股，分工合作，共負校務之進展。

三 學級編制 高初中以男性為限，各為三年級，不分科別，均屬普通科。高中三級，惟高中一年級分為甲、乙兩組。初中三級，惟初中二分為甲、乙兩組，初中一分為甲、乙、丙、丁四組。

四 教學概況 課程遵照部頒標準，教材採學年來，因復校建設備之費頗鉅，學校經濟情形時有虧空，平時收支賬目，均以收據發票為憑，除由經濟委員會審閱外，并經校董會每學期派員查賬一次。



用審定本，學生作業注重平時練習，參考資料以文藝方面為多，成績考查分定期與不定期兩種，不定期由教員隨時舉行與測驗或練習，定期有月考、季考、學期考三種。

五 訓練設施 採導師制，注重人格感化，實施教訓合一，團體訓練舉行名人演講、級會、升降旗禮、緊急集合、清潔檢查、及其他各項競賽。個別訓練由導師指導。課外活動有青年會、球類運動、游泳、壁報、演說、參觀、旅行、學術研究、唱詩等。對學生獎勵辦法，分口頭獎勵、公告獎勵、發給獎品、獎旗、或獎狀。懲戒方面，分全體一級或一團體及個人勸誡。

六 事務處理 復校一年有餘，修建校舍，購置設備，正在造列清冊，并分別指定職員負責保管。校工方面，除以勤謹工作，注意清潔為訓練目標外，并有道德演講，及參加識字班。七 經濟概況 以學生納費為經濟來源，根據量入為出之標準，以平衡收支。在必要時，有特別費用，由校董負經濟籌劃補助之責。惟一

八 校舍與設備 校舍十二座，式樣有平房、二層樓、三層樓不等。全校面積約二十四畝。基地係美國長老他所有，地中建築物自建，大多係各方人士捐助。現有教室十一間、實驗室三間、實驗講堂一間、辦公室五間、宿舍七六間、其他大禮堂、圖書室、膳廳、校醫室、合作商店、理髮室等共三十餘間。運動場面積約五畝，有籃球架二、壘球、單槓、跳坑、游泳池各一。

圖書：一本校藏前圖書約有一萬六千冊，在抗戰期間，幾全部遺失現整理及購置者共有四五〇〇冊。

儀器標本 化學儀器八四四件、物理儀器五四四件、生物儀器十五件、動植物標本二七六件。

實習場所，有生物實驗室、化學實驗室、物理實驗室、實驗講堂、水電桌椅俱備。

衛生設備有浴室二、盥洗室二、校醫室一、醫藥用品共約一百二十件。

九 教職員與學生 現有教職員四五人，兼任三〇八，兼任一五八。學生總數高中部二三八，初中部四八六人，均男性。歷屆畢業生數（自十三年夏採用新學制起），高中普通科（至三十五年夏）七一九人，高中商科（自十六年夏起至二十八年夏止）一二六八人，初中普通科（至三十五年夏）一二四三人。

十 發展計劃 圖書館正在修建中，科學館除已向國外訂購一部儀器外，以後再加以充實。因學生數增多，運動場缺少，將來擬建大會堂及健身房各一。

### 65 務光女子中學 校長 朱素蓀

校址 江寧路二三〇弄二一〇號 電話 六〇三七五號

董事長 錢劍秋 董事

徐寄廩 王良仲 奚玉書 顧毓琦 吳中修 王先青  
謝大荒 陶孟晉 朱樹卓 謝大任 俞鴻籌 朱素蓀

一 簡史 創立於民國二十八年春，校董為徐期西、顧毓琦、徐寄廩等諸先生。同年夏，開始第一次招生，來考者五百餘人，緣校舍關係，僅錄取二百餘人。三十二年春，租賃校舍對面空地一方，開作運動場，已能粗具規模。三十四年秋，勝利後奉教育局令，改組校董會，籌措基金，添置設備，努力擴充，經呈奉市教育局核准立案，三十五年春，學生數增至三百餘人，惟限於校舍，不敷容納，故本校除逐步提高學生程度，使均能達到在水準以上外，而對於建築校舍一項，實為急待解決之問題。

二 行政組織 設校長一人，綜理全校校務，校長之下，分教務、訓育、總務三處，主持各處工作，教務處分設註冊、課務、成績、學籍、繕寫、圖書等課，訓育處分設生活指導、保健、獎懲、舍務等課，總務處分設會計、事務、保管、衛生等課。另設各級級任導師暨課外活動、學術研究、升學就業指導、招生、經費稽核等各委員會。定期舉行校務、教務、訓導、事務會議。

三 學級編制 高中分設普通科、商科各三班，初中三班，全校共分九班。

四 教學概況 教學係各科並重，不容偏廢，以免輕重之弊，而求平均發展，茲將其概況略述如下：

- (一)課程與教材：各級課程，務期合乎標準，採用固定教材，如有限於地方環境者，則斟酌情形，以求適合。
- (二)教學方法：採用三段教授法，豫示教授目的，整理學生既知之觀念，而後教授新教材，使之確實記憶，運用自在。
- (三)學生作業：各科作業均以正確、迅速為目的，訓練學生手腦并用。



(四)參考資料：教師則互相切磋，觀摩教學，多方求證，以資進修，學生除課本外，指示各科有關書籍，令其參考。

(五)成績考查：學生成績考查，分平時作業、臨時測驗、月考及學期考試四種，平時成績佔三分之一，學期成績佔三分之二。

(六)各種指導：關於學生指導，分清潔、健康及升學就業等，各種指導，分別由各導師專負其責。

### 五 訓導設施

(一)對於學生，實施嚴格訓導，以「勤樸誠勇」為校訓，力誠奢華遊惰。

(二)本校對於學生優良品德之培養，最為注重，平日注重儉樸、整潔、禮貌、勤勞、誠實等習慣，由訓育處及各級導師隨時訓導。

(三)本校為培養學生優良之品性，作為示範起見，每週舉行學生個別談話，由各級導師分別擔任，寓訓練於談話之中，必要時並作家庭訪問，使學校教育與家庭教育相輔而行，以收實效。

(四)各級學生除參加運動、音樂、書畫等課外活動外，並願熱誠參加社會服務，如政府機關發動之徵募救濟捐、寒衣捐及清寒學生助學金等，成績計六一六人。

**十 發展計劃** 對於將來發展計劃，有下列五點：(一)自建校舍，因現址係租賃性質，且極狹小，故校舍之建築，實為刻不容緩之工作。(二)添置各項設備，如圖書、儀器、體育用具等。(三)提高學生程度，務期逐步推行，使每一學生之程度均在水準以上。(四)提高教職員之待遇，期配合實際生活，得可專心教學。(五)推廣社會教育事業，期學校與社會打成一片，使學校教育與社會教育，得以互相發展。

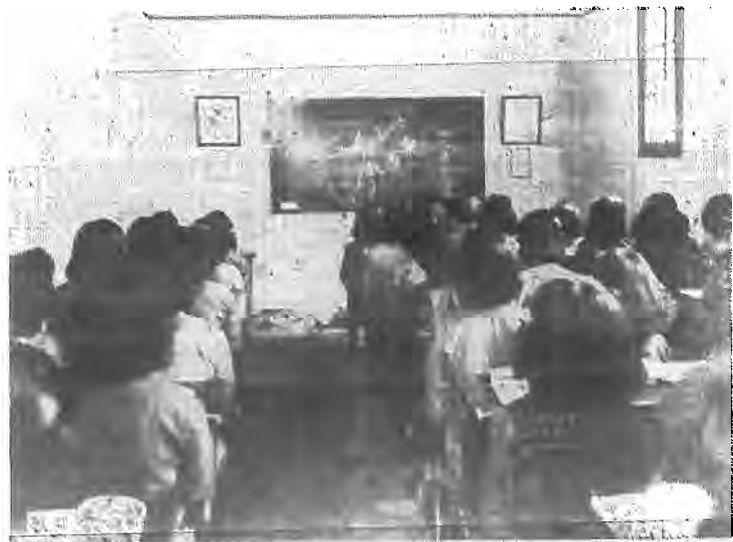

均佳。

### 六 事務處理

以原有校具之損壞，不堪應用，除一部分添購外，其餘大都均每學期修理一次。校具保管，則由保管課專負其責，並由總務處每月抽查一次。校工除施以忠於職守，勤於職務之訓練外，並訂定規律數項，使其嚴守不渝。

### 七 經濟概況

(一)對於基金方面，經於三十五年春，積極籌措得三十萬元，由財務保管會保管，除支息金補償每學期收支不敷數額外，概不得動用。(二)本校每學期經費來源，大部為學費收入。收支頗難平衡。

### 八 校舍與設備

校舍係屬租賃，式樣係二層樓半西式，計辦公室五間、教室六間、寢室一間、貯藏室一間，運動場佔地一畝，建有籃球架一副。

### 九 教職員與學生

教職員共一八人，專任一四人，兼任四人。高中學生為九二人，初中學生為一〇三人，共計一九五人，屆屆畢業生總

## 66 啓秀女子中學 校長 陳招悅

校址 林森中路六三四號 電話 七二四九四

董事長 楊筱堂 董事 孫震林 徐雨孫 盧錫憲 顧守熙 陳招悅  
盧錫英 吳茂奎 張信培 蕭方雲 徐婉珊

一 簡史 創立於清光緒三十一年，原名啓秀中西女塾，於民國二十年即正式立案，更名爲啓秀女子中學，自創設之日起至三十五年底，校長均係徐婉珊女士，本年度起，校長爲陳招悅女士，歷屆校長尚有伍廷芳、王正廷、朱少屏、王雲五、鄭毓秀等。

二 行政組織 校董會下爲校長，再下分教務、訓育、事務、會計等處，每學期舉行校務會議兩次，教務、訓育及經濟稽核委員會各一次，但必要時得隨時通知召集會議。

三 學級編制 高中普通科，除高中三外，因人數過多，均分甲、乙兩組，初中普通科除初中一分甲、乙、丙三組外，均分甲、乙兩組。

四 教學概況 課程與一般中學相符，所教課本大部經部審定，而英文則採各名著，尤注重各年課外讀物及作業，每期學業考試爲小考二次，及大考一次，畢業班除與規定之會考外，尚須先行畢業考試。

五 訓導設施 本校訓育根據訓教合一原則，除由訓導人員直接負責外，其他教師亦分別擔任學生指導，使學生有合理之課外生活教室九間外，有音樂及實驗室各一，辦公室三間，男女教員休息室各一。傳達室一，教職員及校工寢室六。

九 教職員與學生 現有教職員二十九人，均爲專任。學生總數：高中二二二人；初中三〇一人，共計五二三人，均係女生。

十 發展計劃 原址位於東寶興路，爲自建校舍，經全面抗戰爲敵焚燬，勝利後擬即復校，經名建築師估價約計需款百億元，如此巨額，實無法勝任，不得已暫告停止，如日後在日本贖款中可得贖償時，當仍設法復校。



活；尤重人格感化，訓練學生實踐公民道德生活，且聯絡學生家庭，考查其行爲，分別獎懲或警告。

六 事務處理 校具，爲分室編號保管，每學期必須修理一次，每年暑期中，校舍修刷一次，訓練校工保持校內整潔，每天必須大掃除一次。

七 經濟概況 除收入學雜費作學校經費之外，其支出不足之數，由校長私人設法津貼，如數字較大時，則再呈請校董會審核帳目設法補助。本校教職員薪津，均係一次付給，故所存現金較少，由會計保管支付，上學期收入總計四〇三、五八四、五七〇元，收支尚能相抵。

八 校舍與設備 本校校舍爲租賃之洋房。前有小空坪一方，以作習球之用；除圖書約三千餘冊。儀器計化學儀器三十餘件、物理儀器約四十件、生物標本二十餘件、生理衛生模型一具。

### 67 啓明女子中學

校長 周 璿

校址 徐家匯天輪橋一四四號

董事長 張文彬 董事 朱志堯 顧守熙 吳應楓 姚鑽唐  
梁徽翰 山宗泰 陸慕耕

一 簡史 民元前七年九月，天主教修女馬德，由通地紳士之請，創設本校，專以純正、嚴格及藝術化之教育，培植女青年。二十年九月，由張

育才繼任，校長周理任職，迄今凡十有一年。

二 行政組織 有校董會、校長、教務、訓育、庶務、雜務、會計等，關於校中行政，採取各教職員意見，以扶助進行，而收合作之效。

三 學級編制 分高中及初中兩部。

四 教學概況 課程與教材悉遵部定，教學方法，在提起學生對於各科研究之興味，故鼓勵披閱參考圖書，從事課外研求。又各節科目上課之初，必先作口問或檢閱筆記，每星期有考試一次，以及各項測驗，依次考查各科成績，並當眾公布之。

五 訓練設施 訓導由訓育主任負責督同各級級任分施之，訓育方針以培養各人個性，發展其優長而改正其缺點，使克成德學兼優之青年女子，課外活動有辯論、演講、討論、自治等會，及服務團、施惠團等之特殊訓練。

運動方面，有各種球類之練習與決賽。獎懲按情施施行，以求實效。

六 事務處理 校具等之修置及保管，悉由庶務主任總其成，校工每星期集會一次，詳加訓練。

七 經濟概況 經費由天主教會（即華董之一部）負責彌補及保管，收支狀況由會計報告校董會公

### 68 麥倫中學 校長沈體爾

校址 武定路九四〇號

電話 三二八六七

董事長 陸幹臣 董事 白士德

陸梅僧 張化民

張心川 吳維德

孟薰似 納喜

董世和 鄭嘉賓

魏沃壤

一 簡史 創設於紀元前十三年，由英國倫敦教育教士主持，初名麥倫書院，歷任校長為斐文、麥盧伯、庫壽齡、盧克遜、彭思諸人，至民國十六年組織校董會，始聘任本國人長校，首任校長為夏晉麟君，民國二十年，夏君辭職，今校長沈體爾君繼之。

二 行政組織 為完全中學，設高初中各三級，校長向校董會負責綜理校務，校長之下設教務、訓導、事務三處，向校長負責襄助一切，此外有校務會議、全體教職員會議、經濟稽核委員會，分任審核建議籌辦之責。

上海市中等教育概況

一八一

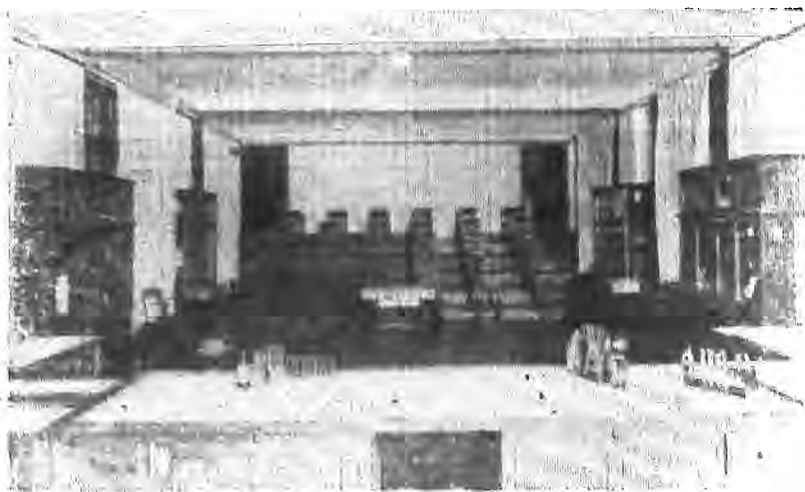

布之。

#### 八 校舍與設備

(甲)校舍兼運動場佔地約三十畝。校舍式樣係舊西式，由校董會籌款建築。

(乙)各室分配：計教室九、辦公及教員室八、宿舍八大間、會客室二、自修室二、膳堂、大禮堂及刺繡、圖書室各一。

(丙)運動場二，約佔地八畝，一切球類及運動械具名目頗多，不及記述。

(丁)圖書約六五〇〇冊，凡辭書，世界名著及譯本，自然學科及社會學科尚能供應。

(戊)儀器標本凡千件，理化實驗室二，所有儀器藥品除原有者外，每學期陸續添置，實驗時每小組四人，俾各能悉心研究，而獲實益。

(己)衛生設備，歷來極為注意，所有設置均以清潔衛生為前提。

#### 九 教職員與學生

現有教職員二十八人，專任二〇人，兼任八人。學生入數高中部六九人，初中部一七一人，共二四〇人，均為女性，四十餘年來畢業生入數達二千餘人。

### 三 學級編制

高中三級，初中三級，普通科，男女同學，惟初中一年級分二組。虹口分班有初中一二年級共三班。

四 教學概況 課程均照部頒中等學校課程標準編排，各科教材亦均採用經部審定之教本，各科教學以啓發學生自動學習爲原則，高中各級注重事先預備，而輔之以事後溫習；初中各級注重事後溫習，而輔之以事先預備，各科除理論之研究外，並注重實驗、討論、調查、採集、參觀、陳列展覽等方法，參考資料；除課本之外，另由各級教員指定參考書，俾養成學生自動課外讀書之習慣。成績考查：每學期小考二次，每學期之末舉行學期考試，除各項考試外，由各級教員斟酌情形，定期或不定期舉行各項測驗或考試。學生作業：初中各生均須寫作日記，國文科除寫作筆記及讀書報告外，每兩週作文一次，算學科每日作練習題約五題，英文科除作文法練習外，初中則有造句練習，高中則每兩週作文一次，科學則除實驗須有報告外，尚須作練習題，約每週一次，史地公民等科，則均有筆記等作業。各種指導：有文學、科學、英文等研究會，均有教員指導。

### 五 訓練設施

訓練目標：一、科學的頭腦，二、勞動的身手，三、生產的知能，四、革命的精神。訓練方法：一、提倡課外活動，二、指導宗教信仰，三、實施生活管理，四、注意思想行動。團體訓練：本校提倡各項課外活動，使同學有團體生活的訓練，並規定考核標準，學生必須擔任各項服務工作，如學生自治會、民衆學校等。個費額外，並准延遲繳納，以助清寒同學。薪金佔付總數百分之八十以上，設備費另由復興經費支付，收支概用憑單，須經總務主任及校長先後核准，每學期決算一次，先經本校稽核委員查核後，再送交校董會計師覆核。

### 八 校舍與設備

甲、武定路臨時校舍租賃，佔地一畝餘，建築分前後二幢，前幢爲西式三層洋房，計有大小房間十六，後面有運動場一方，約可一萬三千七百方尺，用作籃球場、排球場及乒乓球場，室內並裝置手球一架。乙、虹口分班，在虹口舊校址內開班，由猶太難民協會建築活動營房四座，充作教室及辦公室。

### 九 教職員與學生

現有教職員二一人，專任一五人，兼任六人。學生入數高中部一二三人，男生一〇六人，女生一七人，初中部二四七人，男生一九三人，女生五四人，共計三七〇人。



別訓練：學生個別訓練，除由訓導處各級導師不時加以督促外，並規定操行，成績考核標準，於每學期終了時由訓導處徵集教員意見，會同各級導師議定之。獎懲辦法：會訂有獎勵標準獎勵方法，懲戒標準懲戒方法，嚴格執行。課外活動：有學生禮拜、青年會團契、學生自治會、學生功課補習班、自然科學研究、遠足野遊隊、體育級際比賽、辯論會等。

### 六 事務處理

滬戰爆發，本校校舍大半被毀，所存校具亦多殘缺不全，幾經修理添置，勉強可供八班學生之用，所有校具登記編號保管，現有校工三人，分任司關、出差、雜差等工作，內有年輕司關者一名，加入本校附設民校讀書。

### 七 經濟概況

有艾約瑟基金，約英金九千磅，向由倫敦保管委員會保管，另有復興經費，以特別捐款籌募之，由校董會保管委員會保管，至經常費則除學雜費收入外，尚有設立入補助西教員一人之薪金。本校收支預算，須經校務會議通過，及校董會批准，收支相抵。學雜費分三期收，除設免

十 發展計劃 戰時損失甚鉅，亟須於短期內遷回虹口原址，第一步修葺校場校舍，充實圖書儀器設備，然後分三期重建校舍，增設職業科目，並實施推廣工作。

### 69 進修中學 校長 顧惠人

董事長 吳紹澍 董事 黃式金 詹文潯 陳汝惠 錢團運 謝頌羔 顧惠人  
校址 南京東路四八〇二號 電話 九五八二九

一 簡史 係由前私立華東聯合中學改組而成，三十五年七月成立校董會，借南京路女子銀行大樓二樓為校舍，一年來進行學校立案手續，以告完成。

二 行政組織 校董會——校長——下分訓導、教務、事務、衛生四處。

三 學級編制 三三制，高初中完全中學。

四 教學概況 依據部頒新課程標準實施。

五 訓導設施 設級任導師，組織級會，由訓導處每月召開訓導會議一次，商討訓導事宜。

六 事務處理 學期終了修理校具改善衛生設備，聘請校醫，籌劃學生中膳，改進教室光線。

七 經濟概況 上年度除開辦費，由校董會撥助外，另籌立案基金三千萬元正。經常支出除學

雜費收摺外，每學期由校董會津貼若干，以補不足之數。

八 校舍與設備 教室八間、辦公室二間、圖書室一間、儀器室一間、娛樂室一間、職員宿舍一間、儀室一間、廁所二間。設備：除應備教具外，添置儀器二箱，中學生文庫全部。

九 教職員與學生 現有教職員一八人，專任七人，兼任一人。學生人數高中部六二人，男生三四人，女生二八人，初中部男生七七人，女生六六人，共計二〇五人。

十 發展計劃 二年後，擬擇滬西哥倫比亞路自建校舍，刻已由各校董分別進行中。

### 70 進德女子中學 校長 許瑞珪

校址 茂名北路六五號 電話 三七八四四

董事長 趙晉卿 董事 徐士浩 王湘榮 于壽椿 龔以慈  
孫宗賢 顧炳元 顧福元 鄔申彰

一 簡史 民國元年設立小學，地點鄰家木橋一四七號，民國十二年，添辦中學，至民國二十九年，乃將一部份遷入茂名路。

二 行政組織 校董會、校長、校務會議，下設教務、訓育、事務、會計、文書五處。

三 學級編制 高中一、二、三級。初中三、二級，初中二、三級，初中一、二級。

上海市中等教育概況



(德進) —— 操 場 圖 ——

- 四 教學概況 課程遵照部頒標準，教材除審定本外，加以補充材料，教學採輔導制。
- 五 訓練設施 訓育採用級導制，由訓育處訂定綱要，共同遵守實施。
- 六 事務處理 辦理供應各處需要之設備，及添置修理等。
- 七 經濟概況 全賴學雜費之收入。不足數由校董會籌撥之。
- 八 校舍與設備 校舍四座，有理化室、圖書室、音樂室、大禮堂、體育館、體育場、衛生設備等。
- 九 教職員與學生 現有教職員三四人，專任二五人，兼任九人。學生人數高中部一四二人，初中部三四六人，共計四八八人，均為女生。
- 十 發展計劃 茂名路校舍，已着手添建，以擴充學級。

### 71 崇德女子中學 校長 徐松石

校址 陝西北路五三五弄三十號 電話 三六六七九

董事長 梁冠榴 董事 黃兆鴻 梁旭光 蔡珏 譚唐麗英  
潘秀珍 李遂爰 梁就明 何馬麗容

一 簡史 於民國紀元前七年，由美國傳教士萬應遠博士創辦，民國三年始增設中學，民國十六年，徐松石接任校長，民國二十三年四月立案。

前本校設於白羅羅路，（新鄉路）後遷體育會東路，民國二十九年八月，遷至今址。

二 行政組織 董事會由旅滬廣東浸禮教會，與本校校友會選出代表九人組成，校長受命於董事會，校長下設教導與事務兩處，均各按月舉行會議。

三 學級編制 僅設女子部，分高初中兩部，每部各設三級，為普通科。

四 教學概況 課程與教材，統照教部令頒，教學方法探啓發式。成績考查分平日、月考、大考等。各種指導由教師與特約校外名人擔任。

五 訓練設施 以實踐三民主義，發揚基督教偉大精神，培養良好健全之女公民為訓育方針。團體訓練與個別指導并

八 校舍與設備 校舍地積二千零五拾平方畝，建築為西式大廈式樣，係自購買。各室則分教室六間、辦公室三間、實驗室一間、圖書室一間、圖畫室二間、會客室一間、琴室六間、家政室一間、洗室三間、飯堂二間、體育室一間、儲藏室一間、運動場有籃球架及乒乓球檯等。辭書二百冊，自然科二千冊，社會科二千冊，地圖十五幅，儀器有化學藥品共二百四十件，化學儀器每組二十二件，共分五組，物理儀器共一百二十件，動物標本共



重，學生課外活動，在合乎本校訓練目標下，得儘量發展。獎懲方面着重效果，而不採機械式之處罰。

六 事務處理 職時本校校具，損失甚多，現正陸續添置，勉強足用。校工由事務處隨時個別指導。

七 經濟概況 基金一萬萬元，（不動產）經費來源，由學費、校友捐及美教會津貼。財務由校董司庫核數，教員稽核，用普通學校會計辦法，每月結算一次。上學期收支總計三五〇、七九一、〇〇〇元，支出總計三四五、〇八九、四五〇元。

二十件，植物標本共六十件。顯微鏡四架放大鏡四架，衛生有抽水馬桶、浴缸、磁器面盆等設備。  
**九 教職員與學生** 現有教職員一六人，專任一四人，兼任二人。學生人數高中部九三人，初中部二二七人，共計二二〇人，均為女生，歷屆畢業生約為三〇〇人。

**十 發展計劃** 擬於三兩年內，將虹口體育會東路被戰時損壞之校舍，完全恢復，高中部遷回該處，陝西北路現址，祇辦初中而已。惟體育會東路原校舍損失過巨。恢復舊觀，有待予各方之匡助。

72 紹興七縣旅滬中學 校長錢友蘭 校址 安慶路三三〇號 電話 四一五二一

董事長 王延松 董事 王曉嶺 毛子佩 田信耕 徐佐良 張一渠 周家聲 侯寄遠  
 黃恩山 黃雨齋 裴素卿 朱子餘 錢友蘭 夏香芳 宋漢章

**一 簡史** 創立於二十七年九月，初設初中

二班，二十九年一月，奉教育部駐滬辦事處令核准開辦，翌年又獲教育部批准備案。三十五年又經上海市教育局核准開辦，高中即日完成立案手續。

**二 行政組織** 本校設校長一人，秘書二人，下分教務、訓育、總務三處，各設主任一人，及教導員、會計、女生指導等，全體教職員組織校務會議，每學期舉行二次，各處并舉行會議若干次。

**三 學級編制** 本校設高中一、二年級各一班，初中一年級二班，二年級二班，三年級一班，均為秋季始業，男女兼收。

**四 教學概況** 遵照部頒課程標準施行，酌量採用能力分組，教學方法，及自學輔導之精神。學生作業分平時練習、機會練習等，每學期舉行分期考試二次，學期考試一次，其他不定期之臨時考查若干次，畢業班加畢業考試一次。

**五 訓導設施** 以校訓誠毅勇為訓導目標，并以青年守則為訓導方針，各級有級會，全校有學



生自治會，分總務、學術、康樂三委員會，經常舉行各種活動。

**六 事務處理** 校具，採用分類保管，隨時加以整理。校工訓練，每月舉行一次。

**七 經濟概況** 現有基金三十萬元，經常費來源，為1學生納費，2銀行利息，3校董會補助。經費由校董會保管，每學期收支帳目，呈由校董會審核。上學期收入總計二四九、一四六、六七九元，收支尚能相抵。

**八 校舍與設備** 校舍向紹興七縣旅滬同鄉會租用，全部二樓及大禮堂、操場等。教室七間、辦公室四間、禮堂一間、理化室一間、休息室一間、寢室二間、圖書室一間，其他如儲藏室廚房廁所等。體育設備圖書儀器等，均尚充實。

**九 教職員與學生** 現有教職員一九人，專任一一人，兼任八人。學生人數高中部一七人，男生一五人，女生二人，初中部一八六人，男生一三三人，女生五三人，共計二四三人。

**十 發展計劃** 現已組織新校舍籌備委員

會，進行募款購地，建築校舍等工作，並另籌專款，充實圖書及理化等設備。

### 73 道中女子中學 校長 崔堅吾

董事長 俞佐廷 董事 繆秋笙 江恆源 方椒伯 倪德昭  
吳涵秋 謝鳳鳴 莊鴻皋 崔堅吾

校址 北京西路五六四號 電話 三一〇五〇

一 簡史 創於民國十二年七月，原址設開北虬江路九如里，未及數年，以學生衆多，遂自建四層樓校舍於永興路公興路口。不幸一二八之役，校舍被燬，因於是年七月，遷至現址，並由小學而初中而高中。抗戰期間，雖遭敵偽摧殘，從未稍屈，校長崔堅吾自創辦連任迄今，校董亦極少更動。初高中早已全部立案，三十五年四月，經本市教育局立案。

二 行政組織 悉依部頒規程辦理，學校最高機關爲校董會，下設校長，主持一切，校長以下，設秘書一人并分設教務、訓育、事務三處，各設主任一人，另有校務、教務、訓育、事務會議，其他有經費稽核委員會及招生委員會等，以分掌校務之推進與發展。

三 學級編制 本校爲一完全女子中學，現有高中三學級，初中分春秋兩季始業，計秋季班三學級，春季班二學級，至明年春，春季班三學級亦能如數成立。

四 教學概況 教學方法，係採取自學輔導制，課程與教材，均遵照部頒規程，並採用固定教本，有時依實際需要，增加補充教材。學生作業除筆記實驗以外，復由教師指導，學生組織各科學術研究會，以資討論而收教學之實效。至於成績考查，計分平日考查、月考、大考三種。

五 訓練設施 訓育，注重團體與個別訓練。採用導師制以分別主持，而由訓育主任，總持其事。設有萬有文庫、中學生文庫、二十四史，及其他應備參考書等。另有理化實驗室，備儀器標本約數百件。

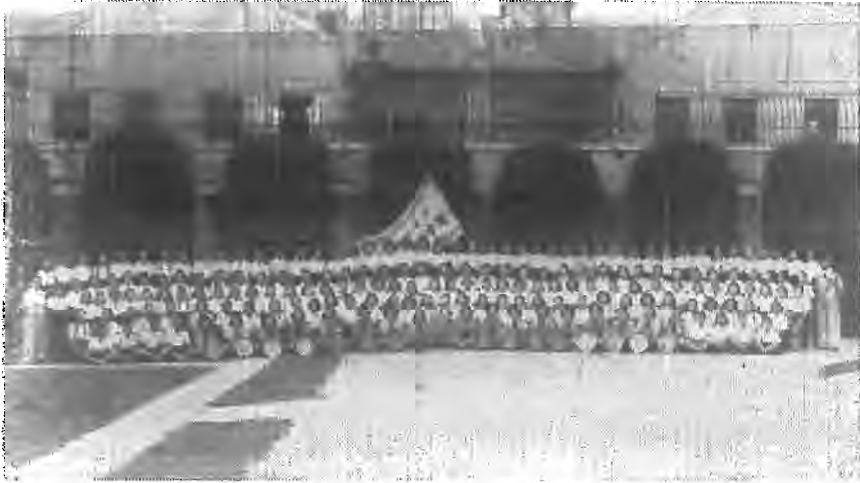

並依教育宗旨，以造成健全公民，每日早會，即爲團體訓練之實施，平時視學生生活實況，予以個別訓練，務使學生皆得養成自治自立之習慣。故學生在校，有學校自治會之組織，藉以訓練其服務能力，並指定各項課外活動，如學術、文藝、體育等競賽，以爲訓練。日常更不論課內課外，總核其成績，而爲之獎懲。獎勵分獎詞獎品獎金獎狀；懲罰分警告記過停學退學。

六 事務處理 事務處，設主任一人，事務員二人，專司全校一切庶務事宜，執行事務會議決議事項及處理校長交辦及一切委託事宜，每學期於開校前舉行全校校長總登記一次，每星期六下午由主任訓練校工，檢討一星期內已盡或未盡事項，并分配下星期一切擬辦工作，另闢貯藏室一間，以保管一切用具，至校舍修繕，用具添置，每於學期終了時舉辦之。

七 經濟概況 經費，全依學費收入，作爲挹注，另設經費稽核委員會，以負監督保管之責，收支尙可相抵，如遇不足，校長設法暫墊。

八 校舍與設備 校舍係屬租賃，內設教室九間，辦公室五間，宿舍十二間，會客室一間，理化室一間，其他六間。設備方面計運動場一方，圖



九 教職員與學生 現有教職員二十六人，專任一三人，兼任一三人。學生人數高中部二三八人，初中部三六三人，共計五〇一人，歷屆畢業生高中中已達二千餘人。

十 發展計劃 爲謀未來之發展計，已在真如附近置有基地若干畝。旨在將本校遷離繁華之都市，而入寧靜之鄉村，使來學者更受身心修養之益。爰擬籌募基金建築校舍，惟茲事體大，如一時未能實現，亦當另覓房屋，闢爲校舍，先將中小學分設，以符定章。至於擴充圖書館，添購圖書儀器，以及其他教學用具，則已有增加。現并擬於校舍附近，再租一空地，闢爲運動場，以爲學生遊息及訓練體育之用。

### 74 復旦中學 校長周述

董事長 邵力子 董事 于右任 杜月笙 許曉初 江一平  
錢新之 章益 程治波 奚玉書

董事長 邵力子 董事 于右任 杜月笙 許曉初 江一平  
錢新之 章益 程治波 奚玉書

一 簡史 創於民國紀元前七年，由兩江總督周馥撥吳淞提鎮行轅爲校舍，照前清高等學堂規程開辦。民國元年呈准蘇滬當局撥徐家匯李公祠爲

校舍，民國十一年春，大學部遷往江灣，本校即就徐家匯原址辦理，十八年冬遷上海市教育局令改稱上海復旦大學附屬中學校，十九年冬奉行政院內、教兩部會令以徐家匯李公祠屋宇地基，永爲本校校產。本校以前校董爲唐少川、王龍惠、王正廷、于右任、邵力子、錢新之、聶雲臺、夏敬觀等。勝利後，本校經校董會議，改稱上海市私立復旦中學校，除于右任、邵子力、錢新之等諸校董兼任外，並聘請杜月笙、章益、許曉初等爲本校校董，以謀進展。歷任校長爲馬良、嚴復、夏敬觀、高鳳謙，現任校長爲李登輝。

二 行政組織 校長、秘書、教務、訓育、事務、校董會議、教職員會議、招生委員會、經費稽核委員會，成績審查委員會。

三 學級編制 初中不分科，高中暫分普通科與商科，均男女同班上課。初中計三級，初中一年級分四組，初中二年級及三年級各分三組。高中普通科計三級，每級分三組。高中商科計三級。

四 教學概況 課程與教材：初中有國文、

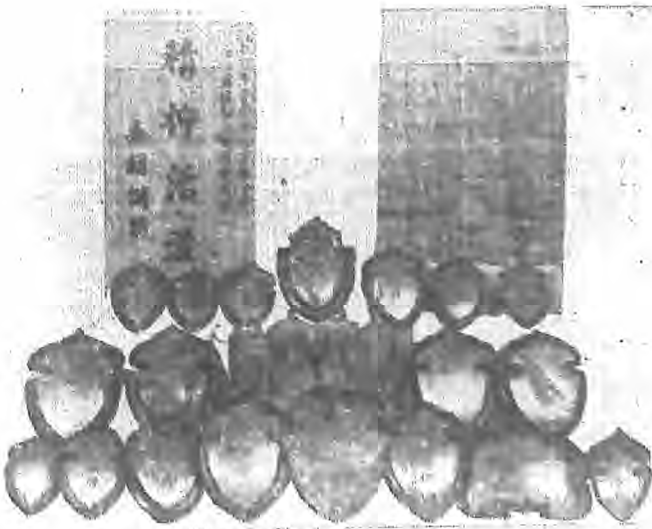

—— 歷年運動會成績 ——

英文、公民、衛生、數學、史地、動物、植物、音樂、美術、勞作、物理、化學、章軍各課程。高中普通科有國文、英文、公民、史地、數學、生物、化學、物理、體育各課程。其商科必修有商算、珠算、商常識、打字、經濟學、簿記、會計、商地理、英尺版、銀行學、商業史各課程。各科教材均選以實現各該科之目標爲主旨。教學方法：講解注重興趣引起學生自學動機，練習使學生養成熟練習慣。學生作業，各種比賽，成績展覽。參考資料：訂閱有關書籍雜誌。成績考查：除期中考試學期考試外，並隨時舉行測驗，用百分法記分，以六十五分爲及格，等第用百分比計算。各種指導等：升學指導，就業指導。

五 訓導設施 訓育制度及方針：予學生以理智之增加，道德之培養，體格之鍛鍊。以藝術生活陶育其德性，以科學方法訓練其理智。團體訓練：遵守本校一切法令，養成互助合作精神，注意服裝之整潔。個別訓練：升隆國族致敬，按時作息，上課不遲到早退。課外活動：自

治會、研究會、及其他集會。獎懲辦法：高中畢業生名列第一者，給予獎章及書籍。在校一年以上肄業生品學兼優，而家境清寒，得申請減免學費。凡學生品性不良，得分別輕重懲戒。訓戒不悛，作為一小過，滿三小過作為一大過，記三大過者，開除學籍。每一小過扣總平均分數百分之五，大過扣百分之十五。

六 事務處理 (一)關於校具修置及保管：每學期開始，由事務員將各項校具應修應置者加以修置，每學期結束時將各項校具檢點整理，並行登記，以資保管。(二)校工訓練分下列各點：1 督促整理。2 注意禮節。3 注意衛生。4 遵守時間。5 愛惜物力。6 其他如合作、互助、修習常識等。

七 經濟概況 經費來源：學雜費收入不敷時，由校董籌墊。財務保管：存放銀行，由經費稽核委員會負責稽核。收支狀況：每學期收支尚能平衡。會計制度：學校預算經校務會議通過，所有支付各項單據，另由會計師負責審查。

八 校舍與設備 (甲)校舍 1 地畝：約三十餘畝。2 建築式樣：中西式兩種俱備。3 自行建築。(乙)各室分配 1 教室間數：十九間。2 辦公室間數：四處五間。3 宿舍間數：五十餘間。4 其他：膳廳、衛生處、廚房、理髮處、洗衣作、廁所等俱全。(丙)運動場所面積，約十二畝餘，足球、籃球、排球、及其他運動設備均有。(丁)圖書 1 辭書冊數：約五十餘冊。2 自然學科冊數，約二千餘冊。3 社會學科冊數，約五千餘冊。4 掛圖：約百餘幅。(戊)儀器標本 1 化學儀器件數：約二千餘件。2 物理儀器件數：約二千餘件。3 生物標本件數：約四百餘件。4 其他：無。(己)實習場所及設備 1 各種實驗室及設備：物理、化學、生物實驗室共三處，普通應用儀器俱備。2 農場及設備：園圃一處植菜蔬。(庚)衛生設備：診病室一間，普通應用器具及藥品俱備。

九 教職員與學生 現有教職員五二人，專任四〇人，兼任一二人，學生人數高中部五三六八人，男生四三三人，女生一〇三人，初中部四五七八人，男生三五七人，女生一〇四人，共計九九三人，歷屆畢業總數為二四四六八人。

### 75 復旦實驗中學

校長朱祖舜

校址 常德路五七四號

電話 三九四一一

董事長 邵力子 董事 于右任 杜月笙 錢祖貽 葉秉宇 許曉初 程滄波 鮑慷志 朱祖舜 章 益

一 簡史 民國十四年五月，由郭任遠博士創立，原名復旦大學心理學院實驗中學。十九年正式立案，改稱今名。二十六年八一三戰爭爆發，遷南陽路。二十七年夏，遷北京路。三十五年夏季，移至現址。

二 行政組織 校董會，校務會議，校長主任教務訓育事務，經濟稽委員會，教務會議，訓育會議，事務會議，各科教學研究會議，升學就業指導委員會。

三 學級編制 初中高中。初中一年級三班，二年級二班，三年級一班，高中普通科一年級二班，二年級一班，三年級一班，商科一年級一班，二年級一班，三年級一班。

四 教學概況 一、增進教學效能：(1)擴充科學教材，(2)精密考核教材進度，(3)實行缺課補課辦法，(4)厲行分科會議。二、提高各科程度：(1)提倡科學研究，(2)注重各種實驗，(3)注重臨時試驗與平時考查。三、培養閱讀能力：(1)指導閱讀參考書

籍，(2) 鼓勵學生借閱圖書，(3) 展覽學生優良成績。

五 訓練設施 一、增強民族意識：(1) 宣揚先烈史略，(2) 灌輸復興民族理論。二、實施各種訓練：(1) 力行新生訓練，(2) 加緊學生紀律訓練，(3) 舉行中心德目訓練，(4) 嚴格實施獎懲。三、指導課外活動：(1) 指導學生自治組織，(2) 提倡各種學科研究會，(3) 舉辦各項團體競賽。

六 事務處理 一、改善環境衛生：(1) 增加衛生設備，(2) 添置工作器具，(3) 嚴密檢查督導。二、撙節經費開支：(1) 修用破舊器具，(2) 絕對節省賄費，(3) 限制印刷消耗。三、積極管訓工役：(1) 訂定管理辦法，(2) 釐定工資標準，(3) 養成良好習性。

七 經濟概況 量入爲出。收入方面爲依照規定所收之學雜費。支出方面，五分之四爲員工薪俸；辦公費佔五分之一，且大多用於購置方面。

八 校舍與設備 校舍計有辦公室二間，教室十一間，實驗室二間，教員休息室二間，圖書館二間，教職員宿舍六間，花棚二間，廚房一間，廁所三間，門房一間。設備：計有辦公桌椅三十件，課桌椅四五〇件，黑板三十塊，物理儀器六十件，化學儀器七十件，顯微鏡二架，生物標本二百件，圖書二萬三千冊，其他教具五十件。

九 教職員與學生 教職員共三五人，專任一九人，兼任一六人，學生人數，高中部一九一人，男生一四七，女生四四人，初中部二二二人，男生一八九人，女生二三人，共計四〇三人。

十 發展計劃 一、重建校舍：本校原校舍，悉毀於炮火，今擬於三年內在舊市中心校基(二十八畝)上，重建全部校舍。二、充實設備：儘量添置理化儀器，生活標本，廣集古今中外書籍雜誌，以利教學。三、教導方針：加強教學，提倡科學研究，注重學用合一，嚴格管訓，培養德智體羣育，以期達到在校爲一好學生，在社會爲一好公民之目的。

## 76 博仁中學 校長楊於愷

校址 中正東路一二五二號 電話 六〇八三八

董事長 黃造維 董事 董行白 楊衛玉 郭琦元 楊牟芳

一 簡史 創設於民國二十一年春，在上海虹口之塘山路，「八一三」之役，校址悉付兵燹，至二十七年日寇復陷上海，賃屋於中正東路一二五二號，重復開講，實施抗戰教育，三十二年八月，創辦人兼校長楊於愷，爲敵寇憲兵隊逮捕，所置之極其圖書儀器，均被擄掠一空。勝利後，重新建設，一切均在增進添置中。

### 二 行政組織

甲、行政系統：校董會爲主體：由校董會選任校長一人。以下設教務、訓育主任各一人，教務訓育員各一人，以協助校長處理教務訓育事宜。事務主任一人，管理教務訓育以外之一切事務，又校醫、文牘、圖書儀器管理員各一人，分掌各項事務。

乙、各種會議：1 校務會議：以校長各處主任及全體教職員組織之，討論全校應與應革事宜。2 教務會議：以校長、教務主任、教務員及全體教職員組織之，討論一切教務設施及改進事宜。3 訓育會議：以校長、訓育主任、訓育員各級級任導師及校醫組織之，討論一切訓育、管理、衛生等事項。4 事務會議：以校長、事務主任、校醫及全體職員組織之，討論一切事務改進事項。

丙、各種委員會：1 訓育指導委員會：以校長、各處主任、各教職員，及校醫組織之。負指導學生一切生活之責。2 經費稽核委員會：由專任

教員中公推三人組織之，負責核、收支帳目及單據之責。

三 學級編制 分高級中學及初級中學兩部，修業期限各為三年，依課程進度，各分一年級、二年級、三年級，每班學生最多以五十名為度。現

有高級中學秋始一年級兩班，秋始二、三年級各一班，初級中學秋始一、二年級各一班，三年級兩班，共計八學級，每級男女生兼收。

四 教學概況 課程：初中課程為公民、國文、英文、算學、自然科學、中外地理、中外歷史、論理、體育、美術、音樂。公民、國文、英文、算學、自然科學、中外地理、中外歷史、論理、體育、美術、音樂。

教材：本校高中部暨初中部各科教材，均依照部定採用國定本，或依照教育部修正課程標準所編輯之各種教科書，出版書局為正中、中華、商務等。

教學方法：一、本書學習法，二、討論法，三、演講法，四、練習法，五、實驗法等。

學生作業：各科俱有練習本，依照規定辦法，按時繳送教務處，交請主講教員批閱之。其不用練習簿者，則於上課時發問，或於黑板上解答之。此外如寒暑假作業，於次學期開學時，彙送主講教師批閱之。

並隨時談話，以實際行動感應學生。

### 六 事務處理

甲、校具修置及保管：本校校具自經二次重大損失，缺乏殊甚，又因經費支拙，因陋就簡，自所難免。惟辦公用具尚足敷用，此外如軍用器具（鼓號等）禮堂設備，均應有盡有，並由事務主任隨時擇要添置，妥慎保管。

乙、校工訓練：由事務主任於每星期日集合訓話，並指導一切。

七 經費概況 (一) 照創辦時標準為二十萬元。(二) 經費來源：甲、基金息金。乙、學生納費。丙、校董會補助等。(三) 財務保管：

收入各項均存上海市正式銀行中，上學期收入總計三三三、六八五、〇〇〇元。支出總計三三八、八三七、五〇〇元。



—— 抗戰時期校長蒙難 ——

參考資料：本校以經費之支拙，校舍之較溢，未能設備圖書館。但關於各科之參考書，及雜誌等，均在隨時採購。

成績考查：各項功課之成績考查：一、平時考查占百分之三十，二、學月考試占百分之三十，學期考試占百分之四十。

五 訓導設施 以「忠、孝、仁、愛、信、義、和平」為訓育總目標，根據此總目標，製成全級學生共守之信條，逐一指導學生實踐。各級設學級導師一人，掌理各級訓育管理事項，

並隨時談話，以實際行動感應學生。國慶訓練：於每星期一舉行國父紀念週時，由校長各主任及級任導師輪流主席，對學生施以精神訓練。個別訓練：由校長、主任及級任導師隨時與學生個別談話，對於德、智、體、羣之四育，加以指導或糾正。課外活動：一、參加各種比賽，二、乘假期內由校長主任等率領至各處，舉行遠足旅行等。獎懲辦法：本校訂有「教實規則」、「缺席及請假規則」等，使學生隨時遵守，並訂有獎懲規則：獎勵分獎狀、獎品、獎章、記功四種。懲戒分警告、記過、停學、除名四種，凡學生之品行不端，觸犯校規者，依其情節與所犯之輕重，分別予以懲罰。

八 校舍與設備 校舍係租賃民屋，而積為二市畝，建築式樣係單頂四層樓。教室一間，辦公室二間，廁所男女各一間，門房一間，儲藏室一間，運動場平時於屋頂為之，圖書之設備，正在籌備中，尚在籌備中，尚未造成目錄。化學物理，博物標本，大致尚足敷用。

九 教職員與學生 現有教職員二人，專任一八人，兼任三人。學生人數，高中部一八七人，男生一六四人，女生二三人。初中部一八三人，共計三七〇人，歷屆畢業生總數五百餘人。

77 智仁勇女子中學 校長徐仁廣

董事長 徐筱農 董事 陳敬 李淑季 劉蔭長 徐仁廣  
張振亞 曹仁慈 經和樂

校址 威海衛路八七〇號 電話 三五一八三

一 簡史 創立於民國十七年春，首任董事長為徐筱農，校長為徐仁廣。後徐仁廣出國，山徐仁廣任校長。上海淪陷時，校務即告停頓狀態，自建之房屋，皆被逼而拆毀。

二 行政組織 校董會行政系統，校長下設教導、事務兩處，及經濟稽核委員會。會議種類，有校務會議，教導會議，事務會議，及各科教學研究會。

三 學級編制 高中三級，初中三級，均係普通科。

四 教學概況 課程遵照民國三十年部頒高中課程標準教材，有國定本者，採用國定本，無國定本，採用審定本。方法：初中採用自學輔導制，高中注重研究討論實驗。考查分日常考查，學月試驗，學期試驗，及畢業考試四種。

五 訓導設施 遵照民國二十八年九月教育部頒發之中等學校訓育綱要，切實訓練，實施導師制，提倡課外活動，舉行各項競賽，操行成績考查，訂有標準。獎懲辦法，寬嚴並用。

六 事務處理 各部校具，由事務處隨時檢



78 惠中中學 校長張東民

校址 徐家匯路二十三號 電話 八一四八二

查，倘有損毀，責令校工隨時報告，並即隨時飭工修理。其由學生故意損壞者，並會商教導處責令賠償。校具倘感缺乏，隨時負責購置。此外佈置校景，收發公文，領發物品，訓練校工等事宜，均由本處負責。

七 經濟概況 收入學雜費，教職員薪金佔七成，校方佔三成。開支不足，由董事會酬墊。

八 校舍與設備 正屋，四開間三層洋房一室，佔地五畝餘，係高大西式房屋，而得之於租賃者。教室有十二間，辦公室五間，其他十餘間，場地甚大。圖書儀器，皆在淪陷時期失落不少。

九 教職員與學生 現有教職員三〇人，專任一七人，兼任一三人。高中學生一九五人，初中學生二五〇，合計四四五人，歷屆畢業生人數，高中六三八人，初中一二四二人，總計一八八〇人。

十 發展計劃 一、添建校舍，二、添置圖書標本儀器，三、招收寄宿生。

董事長 孫鶴年 董事 繆秋笙 汪玉山 蔡漢章  
陳張香寶 尤劉文聲 康蘭德

一 簡史 創立迄今，已歷五十餘年，原分男女兩校，自三十年度第二學期起，兩校合併，定名私立惠中中學。

二 行政組織 校長由校董會聘任，主持全校行政事宜，校長之下，分設教務、訓育、事務三處，辦理各有關事宜，另置各種委員會，分別協助推進各項有關學校行政事宜。

三 學級編制 高中三班，共四組；初中三班，共九組；男女生以分組授課為原則，均以普通科，秋季始業為限。

四 教學概況 課程悉照部頒標準；教材大部份採用國定本。每學期舉行學期考試一次，期間考試一次，及不定期之週試若干次。

五 訓練設施 採用導師制，各級每週舉行級會，每週並有紀念週等。課外活動，有各項級際競賽及測驗，如講演競賽、時事測驗等。

六 專務處理 凡有關校具修置等等，概由事務處辦理之。  
中部四〇二人，男生二四一人，女生一六一人，共計五四九人。

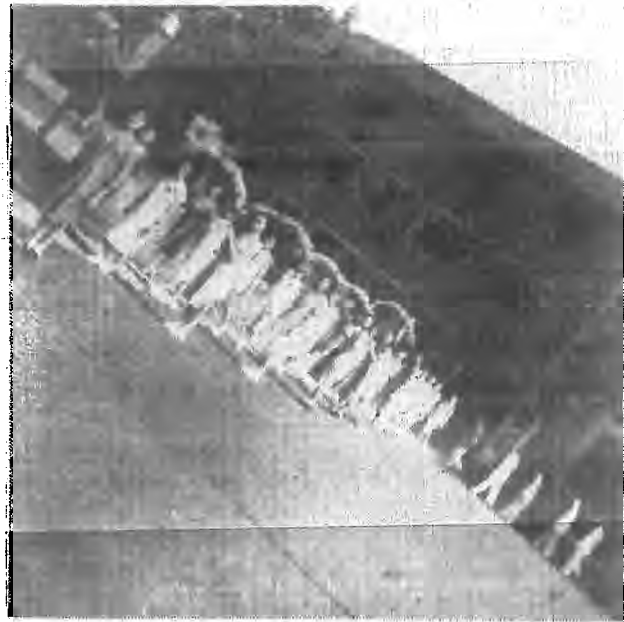

—— 禮典畢業級六三 ——

七 經濟概況 並無基金，除由設立入教會方面，每年略有補助外，所有經常開支，均由所收，學雜費項下抵付。上學期經費收入總計五一七、二九〇、〇〇〇元，收支尚可相抵。

八 校舍與設備

(甲) 校舍 共計五座，占地約八畝，係西式建築，由教會建造，指撥學校使用。  
(乙) 各室分配 計分教室十三間，辦公室三間，宿舍五間，大禮堂一間，膳廳一所，實驗室一間，其他十餘間。  
(丙) 運動場所 計一處，面積約三畝。  
(丁) 圖書 約五千冊。

九 教職員與學生 現有教職員三四

人，專任二九人，兼任五人，學生入數高中部一四七八，男生八〇八，女生六七人，初

79 粵東中學 校長 盧頌虔

校址 四川北路福德里三十二號

電話 (〇二) 六二二一八

歐偉國 崔聘西 關奕林 梁維四 王秩忠 郭樂 蔡昌  
林炳炎 黎照寰 劉季生 余愷湛 鄭彥棻 李大超 余穉敬  
董幹文 梁海壽 蕭宗俊 胡國樑 盧頌虔

一 簡史 成立於民國二年春，為盧頌虔先生所創辦，其時祇設小學部，普通民房為校舍，名曰培德學校，十一年一月起，改歸上海廣肇公所設立，並改校名為上海廣肇公學，十二年九月北四川路福德里自建校舍落成，添辦初級中學，開以學生日多，校舍不敷應用，乃於二十三年七月另建中學部新校舍於水電路，并添辦高級中學。二十四年一月將原名廣肇中學改為粵東中學。同年二月新校舍落成，隨即遷入上課。「八一三」滬戰後，新校

舍全部被敵軍拆除改建，現由中央訓練團上海分團使用。在該項校舍未收回自用以前，暫與廣公第一小學合用四川北路舊校舍。

**二 行政組織** 校長之下設教務、訓育、體育、圖書、事務、舍務各部，每部各設主任一人，股長若干人，分掌各該部職務，全體教職員會議每學期召開三次，各部會議於必要時舉行之。

**三 學級編制** 暫設普通科高初中各三級，共八班，均秋季始業，除體育科男女生分班教授外，其餘各科俱同班上課。

**四 教學概況** 課程編製遵照部頒課程標準，教材以採用國定本為原則，其無國定本之科目，則採用審定本。間有不適合時代者，由教師增刪或另編講義應用。教學方法：注意學生自學，由教師加以輔導，並設法引起和保持學生的興趣，使能自勵努力學習。學生作業：規定各科每週作業之次數，教室練習與自修並重，凡有作業，以必交必改為原則，除分科指導學生參考本校圖書館所備書籍圖表外，並令學生注意報章，雜誌及專刊等有關於所習各科之記載，隨時剪貼或抄錄，以便閱覽。成績考查分日常考查，及定期試驗兩種。日常考查，包括口頭問答，臨時測驗，各科競賽、演習、討論等；定期試驗分週考、季考、期考、學年考試及畢業試驗等。

**五 訓導設施** 訓育，係採取融合「主任制」與「導師制」兩者之長的「混合制」，每級除導師外，更設訓育部主任以總其成，除遵照訓育法令辦理外，並以「刻苦自強」為校訓，注意守法精神之培養，以期配合時代需要，除每週舉行週會外，另每級有訓育實施一小時，為對各級訓練之特定時間，其個別訓練，則隨時舉行，每級有級自治會，輪流主持週會及主辦壁報，糾察服務，亦指導學生任之，另於適當時間舉行參



一、參加比國獨立百年紀念法會獲獎牌金牌獎章

**六 事務處理** 事務員除平日辦公外，星期日及假期亦須輪值辦事。校具之進出或移動，隨時逐一登記，如有破壞，即加修理，全體校工均須受本校相當訓練，服務勤慎，品格優良者，得特加工資以示獎勵。

**七 經濟概況** 戰前原有基金，幣值屢變，已無所用，現正計劃重新籌集，以奠定經濟基礎。經費來源，除收入學雜費外，并有校董會補助費。三十五年度第二學期預算支出為一億四千二百七十餘萬元。會計制度，係採用本市私立中小學聯合會，委託大信法律會計事務所擬定者。上學期經費收入總計五〇四、〇

**八 校舍與設備** 校地五畝三方丈，西式三層樓房二座；教室八間，辦公室二間，可容五百人之大禮堂一間，教職員宿舍，學生宿舍，膳廳，廚房，應接室，浴室，廁所等共十餘間，運動場面積一〇七九九市方尺，籃球場、排球場、單槓、雙槓、砂坑，及各項運動用具俱備，圖書：辭書一百餘冊，自然科三千冊，社會科二千五百冊，文、史、地科六千五百冊，掛圖二十餘幅，物理儀器六二一件，化學儀器二四九件，化學藥品二七四件。飲料

用瀝瀝水，診療處備有普通各項藥物及用具，特約校醫二位，每學期檢查體格二次，按時舉行防病注射。

**九 教職員與學生** 現有教職員三四人，專任一人，兼任二三人，學生人數高中部一〇三人，男生七八人，女生二五人，初中部三三九人，男

生三三八人，女生一一六人，歷屆畢業生高中一四二，初中六五八人。

十 發展計劃 校舍原建於水電路，大小建築物共十餘座，占地一百餘畝，「八一三」後淪於敵手，勝利後軍政機關接收，本校迫得暫時照舊與廣公一小同用一所校舍，現正加緊繼續擴充，俟實現後，即可復員，並依照後開計畫逐步推展：(一)擴充設備，恢復原有圖書館、科學館、體育館等。(二)添設勞作、美術、音樂等特設教室。(三)加設實用選修科目。(四)增多班級，擴充學額。(五)擴充學生及教職員宿舍。

80 裨文女子中學 校長 王佩貞 校址 西門方斜路西林後路 電話 七〇〇三二

董事長 楊聶靈瑜 董事 鄭盛組新 張肖梅 應李嫻 張志學  
張祖幸 劉蓉士 薛藝

一 簡史 於民國紀元前六十一年，由美國女教士裨文夫人設立書院，越三十載，歸美國女公會接辦。至民國二十年，向市教育局備案，至民國二十二年六月立案。

二 行政組織 設校務會，(由校長、教務主任、會計、事務及導師、會主席等九人組成)教務會、導師會、膳食會、及經濟稽核委員會。

三 學級編制 高中初中均以三年畢業，平均為秋季始業。

四 教學概況 方針——啓發學生創造精神，培養理解能力。教材、課程——概照民二十六年部頒標準，採用國定教科書。

五 訓導設施 方針——根據青年身心發展之程序，以積極訓練自治習慣。組織——每級設導師一人，由各級導師組成導師會。

活動——有青年會組織，全體學生為會員。分文藝、服務、體育、德育、遊藝、園藝六股。

六 事務處理 有事務一人管理普通事務，及主管膳食、宿舍等。有膳食會，助理膳食。並由



各住校教員分任寢室導師。

七 經濟概況 以學雜費為主要收入，帳目，並由經濟稽核委員會隨時稽核之。上學期收入總計四二八四〇萬元，支出總計四七六三〇萬元。

八 校舍與設備 校舍計有三層樓五幢，除教室、實驗室、大禮堂外，尚有宿舍二五間，及飯廳、廚房等。

設備有課桌椅及普通家具，有圖書儀器及運動器具等。除儀器略感缺乏外，其他設備尚敷應用。

九 教職員與學生 現有教職員計三一人，專任一三人，兼任一八人。

學生人數：高中部一三七人，初中部二二二人，共計三六九人。

十 發展計劃 本校校舍尚感不敷應用，校方分購地七十畝於吳淞區。將來擬以中學部，遷至吳淞，以謀發展。惟限綿力，何時得以如願，尚賴社會熱心教育人士之贊助。



董事長 鮑亞白 董事 朱承勛 張九齡 戚其章 虞文 陳科美

一 簡史 二十七年春，浙江紹興旅滬人士，鑒於戰後浙東子弟來滬求學者甚眾，特設稽山中學上海分校，以資收容，由徐柏堂氏担任校長，租賃戈登路三三六號大廈為校舍，歷時四載，三十一年春徐校長逝世，由教職員共同維持，改名越且，重組校董會聘陳科美氏為校長，本年八月，房屋期滿，乃遷至武定路九四〇號為校舍，歷今已屆九年矣。

二 行政組織

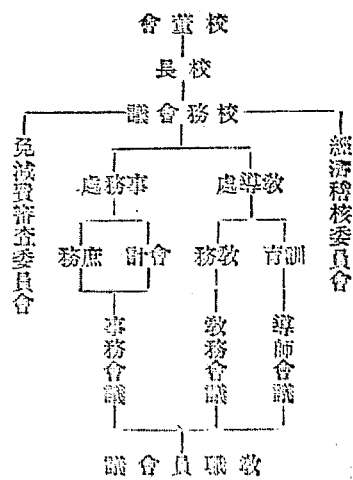

三 學級編制 高中普通科一、二、三年級，初中部一、二、三年級，初一、二各分甲、乙兩組。

四 教學概況

(1) 課程—依照教育部最新頒布課程標準而定。

(4) 個別訓練—對特別學生施行之。(5) 課外活動—學生自治會、級刊、校刊，各項球隊、音樂會、遠足隊。(6) 獎勵—分獎狀、獎品、獎學金三種，凡學生學業、操行、體育成績優良者，得按等第分別給獎。(7) 懲戒—分訓誡、記過、開除數種。凡學生有犯規則行為，或對學業不努力上進者，則教誡使之覺悟，情節較重者則記過示警，最重者則開除學籍。

六 事務處理 所有校具及一切應用儀器圖書等，分由事務處與圖書館編冊保管，每學期皆有添置。以資充實，校舍年加修葺，使之整潔，至訓練校工，注重識字及清潔掃除。

七 經濟概況

基金數額，遵照部定備足。經費來源，大部份以學雜費量入為出，開支方面，竭力節省，不足之數，由校董會設法補助之。財務

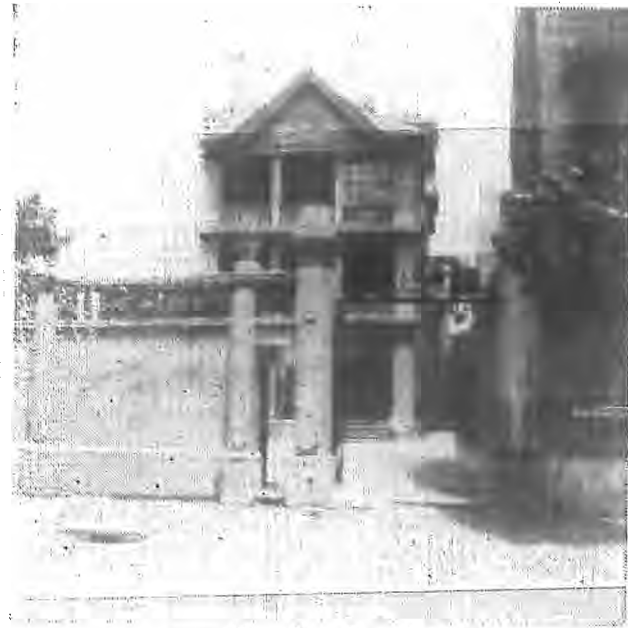

本。 (2) 教材—採用國定本，及教育部審定課法。 教學方法—採用直接教學法，及輔導自學法。 學生作業—各科除於課內注意講習、演算外，對課業作品之評閱，毫無寬假。 參考資料—各科除正式教本外，尚指定參考資料若干種，並限期寫作、閱讀報告。 成績查考—參加平時積分、月考、學期試三項成績，為學期成績。 各項指導會—演講指導會，女子家政訓練會。

五 訓練設施

(1) 採取分級導師制，(2) 方針 a 鍛鍊強健體格，b 陶冶公民道德，c 養成勞動習慣，d 啟發藝術興趣。(3) 團體訓練—a 初中童軍訓練，b 高中軍事訓練。

保管，設有經濟稽核委員會共同保管。收支相抵，勉可平衡，會計制度，採用學校會計，重要開支，須經校長核准，並得稽核委員會通過，方能動用。

八 校舍與設備 甲、校舍 1 地畝一三畝， 2 建築式樣中西式房屋前後各一幢， 3 租賃。乙、教室分配一教室九間，辦公室二間，禮堂一間，貯藏室二間，廁所四間，運動場面積佔二〇〇〇方尺。丙、圖書 1 辭書約五百冊， 2 自然科學書籍約五千冊， 3 社會科學書籍約五千冊， 4 掛圖二百幅。丁、儀器標本 1 化學儀器件數，計五百件， 2 物理儀器件數，計三百件， 3 生物儀器件數，計五十二件， 4 地球儀器計二座。戊、衛生設備一急救醫藥房二所。

九 教職員與學生 現有教職員二四人，專任一二人，兼任一二人，學生入數高中一〇七人，男生九二人，女生一五八，初中三七一，男生二九六，女生七五八，全校學生入數共計四七八人，屆屆畢業生計三百〇五人。

十 發展計劃 現在租賃校舍，房屋狹隘，一切設備，均感不足，現擬另覓校舍，或自購基地，建設新校，以求達成理想之學校。

### 82 斯高中學 校長 朱孔嘉

校址 杭州路七六二號 電話 五〇二三一

董事長 朱志堯 董事 朱仲剛 胡重生 薛祖恆 朱孔嘉  
畢少懷 徐通沅 沈叔眉 歐彌額

一 簡史 民國二十六年，天主教慈幼會及各校董，購地自建校舍於杭州路七百六十二號，開辦工藝中學木工及印刷二科，二十五年，添機械科，聘朱孔嘉為校長，適八一三事變而停辦。一學期後，又復學，聘歐彌額為校長，二十七年添辦普通中學，勝利後，重請朱孔嘉為校長，並添高中部。

二 行政組織 校長室下設教導處：教導組、訓育組、體育組、衛生組，事務處：校務會議，教務會議，經濟稽核委員會。

三 學級編制 普通科下設：初中、高中。工藝科下設：電器機械部、木工部、印刷部（包括排字、印刷、裝訂三組）

四 教學概況 按新課程標準教學，多開多實習，使學生澈底明瞭，每學期定小考二次，大考一次，督視各生動業。

五 訓導設施 訓導組長，由各教師協助，使學生養成我國固有美德，並自治及團結精神，組織自治會、童子軍及各種運動會等。

六 事務處理 一切校具由事務主任管理，校工訓練，亦由彼負責。

七 經濟概況 以校產為基金，信價超過十萬萬元，經費來源，校董會及慈幼會補助費，學雜費等收入，財務於校長指導下，由總務處保管，事務處收支，經費由經費稽核委員會審核，上學期收入總計七三一、七五八、七〇〇元，收支尚可相抵。

八 校舍與設備 校舍有教室六，禮堂二，習字室二，辦公室六，禮堂一，閱覽室二，音樂室一。

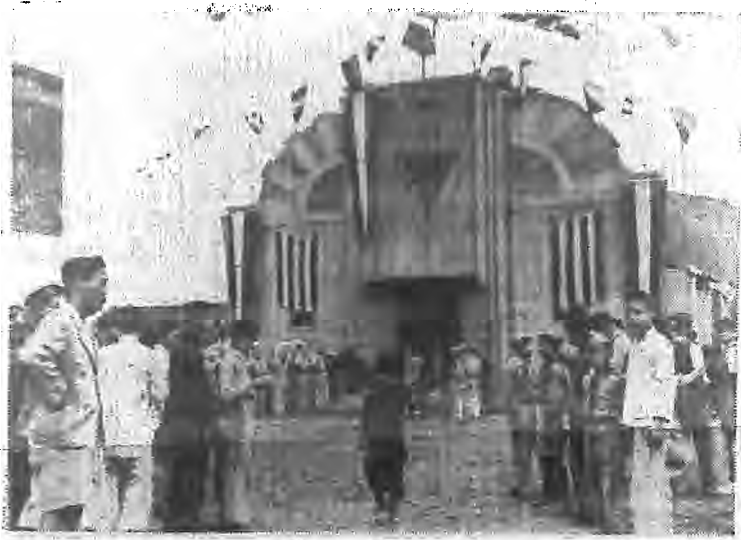

— 堂 禮 大 —

二、體育室一，俱樂部二，工房八。建築式樣為新式鋼骨四層樓洋房一進及平房三進  
 設備：圖書七二五件，掛圖七八件，化學儀器四二八件，物理七〇〇件，標本一七二件，機械三八部，衛生五七件，藥品四〇〇件，體育一三〇〇件，工具二〇〇〇餘件。

九 教職員與學生 現有教職員二八人，專任二四人，兼任四人，學生人數高中部三九人，初中部二七〇人，共計三〇九人。  
 十 發展計劃 下學期擬添高中三：普通科一班，工藝三科各一班。

83 華華中學 校長高爾柏 校址 上海歐陽路一一〇號

董事長 吳開先 董事 孫再壬 張富球 李時雍 仲泰林 楊紀琬  
 吳修 朱震 毛嘯吟 高爾松 高爾柏

一 簡史 民國十二年春，俞楠秋、牛思生、李迪華諸先生創校於老西門。魏經遠往，始自建大處於滬西，經戚正成先生精心墾劃，校譽日隆，二十年夏教育局准立案。至二十六年二月，高爾柏先生任校長，三十五年秋，再遷歐陽路今址。

二 行政組織 校長下設秘書一人，教導、事務、體育、各設主任一人，會計員、事務員、教導員若干人，訓育委員若干人，分掌各項職務。並有校務會議，教導會議，訓導會議，級任導師會議，事務會議，經濟稽核會，以及其他特種委員會。

三 學級編制 分高初中，男女不分班，普通科，各級係屬單軌制。

四 教學概況 1 課程根據部頒標準訂定，教科用書採用各大書局出版書本，無教科書者自編講義。 2 教學方法採用直接法及演繹法。 3 學生作業要項，由各科學科會議議決，交教導處執行之。 4 成績考查，依照本校訂定學生學業成績考查規程辦理。 5 廣置參考書籍，儘量灌輸學生書本以外之知識。

五 訓導設施 一、訓育目標 1 確立



—— 觀演實觀表發生動情 ——

青年對國家至上，民族至上的信念。 2 培養青年刻苦耐勞之精神。 3 養成青年奮鬥之精神。 4 發展青年正確透澈之判斷力。 5 鍛鍊青年體格。 6 促進青年積極振奮互助合作之精神。 二、實施要點 1 教員以身作則。 2 每日有早操課外活動。 3 召集學生個別訓話。 4 舉行體格檢查。 5 厲行刻苦生活拚鬥一切無謂浪費。 6 聘請名人蒞校演講啓迪學生思想。 7 各導師隨時隨地注意考查學生言行。 8 厲行千分制操作考查標準。

六 事務處理 校工計六人，分別指派一定工作，工資每二個月視工作之勤惰調整一次。校舍校具除每學期開學前彙總修繕外，平時經常僱用匠工負責修理。所有校具儀器等於每學期終了後，從新整理編號列冊查核，以防損失。

七 經濟概況 成立時基金法幣二萬元，大部份用於購置圖書儀器用具設備等，歷年收支不足之數，皆由校董會補助。平日財務之收支及記錄，

由教職員推選之經濟稽核委員負責監督，會計制度採用收付實現制，上學期收入總計三五、九一三、一六五元，收支尚可相抵。

八 校舍與設備 1 校舍—校舍係普通建築物，約一畝餘，支配情形，教室五，辦公室二，宿舍八，其他廚房、儲藏室、男女廁所等十餘間。

2 教學設備—儀器標本一百餘種，圖書報章一萬餘冊。3 運動器具，藝術、娛樂、衛生設備略存。4 應用器物一千餘件。

九 教職員與學生 教職員三二人，專任一五人，兼任七人。高中學生人數一四一人，男生一一一八，女生三〇人，初中部二〇九人，男生一四二人，女生六七人，共計三五〇人。歷屆畢業學生人數盈千，因遭事變損失無確切統計。

十 發展計劃 目前校舍，尚感不敷，擬於三十六年度終了時，將原有房屋改建三層樓鋼骨水泥校舍，以資容納。對於教導方面，擬提高學生程度，陶冶學生品性，貫徹訓教合一之主張。

84 華模中學 校長黃 激 校址 康定路四三四弄一九號 電話 二二四八六

董事長 陳鶴琴 董事 周西屏 周仲理 蔣君毅 黃 激 劉哲民  
姚景周 袁希濂 黃式金 王善業 朱用蘇

一 簡史 創辦於民國三十四年夏，聘董潤夫、黃激等為校董，公推董潤夫為董事長，黃激為校長，租膠州路二號民光校舍之一部為校舍，至三十五年夏改組校董會，公推陳鶴琴為董事長。校址遷至康定路四二四弄，校長仍由黃激擔任，初創時有五學級，自初一至高二；三十五年度有六學級，自初一至高三。

二 行政組織 行政系統：一、董事長，二、校長，三、教導處（下設教務、訓導、衛生體育三組）四、會計處，五、總務處（事務、文書）。會議：一、董事會，二、校務會，三、教導會議，四、總務會議，各種委員會：經濟稽核委員會。

三 學級編制 分初中三級，高中三級，均為秋季始業。

四 教學概況 課程悉照部定標準，教材以教部核定本為主，以本校教師自編講義為輔。教學着重發問答方式。學生作業，分課內（課本習題）及課外（指定之預習及複習題材）兩種。成績考分分期考月考及平時三種，成績優異或過劣之學生，由各科擔任教師，個別與以更深之指導或補習。

五 訓導設施 訓導制度勵行導師制，以德、智、體平均發展為方針。組織學生學術研究會，養成互助自動學習之風氣。級任與學生保持經常接觸，以便個別勸導。組織學生球隊及消費合作社，及各種學術競賽，俾學生課外活動入於正軌。獎懲辦法：分獎金、獎狀、書面、口頭、大過、小過、警告。

六 事務處理 校具損毀，由各級值日生逐日報告損壞原因，並由校工逐日檢查。校工訓練，以謹慎行為準。

七 經濟概況 基金三十萬元。經費來源有四：一、基金息金，二、學費，三、捐款，四、校董會補助費。財務管理：儲存銀行。收支狀況：學費所入，不敷支出；所缺之數，校董補助。上學期經費收入總計一八二、七一八、三八五元，收支尚能相抵。

八 校舍與設備 校舍：單開三樓洋房四幢。（理）租賃。（乙）a 教室六間，b 辦公室兩間，c 宿舍四間。（丁）a 辭書類（文學類在內）三二七冊，b 自然科學二二三冊，c 社會學科一零四冊。（戊）儀器：化學儀器三十六件，物理儀器四十五件。衛生設備，廁所兩間，浴室一間。

九 教職員與學生 現有教職員三〇人，專任二五人，兼任五人，學生人數，高中部五四人，男生三二人，女生二二人，初中部二二三人，男生

六五人，女年四八八，共計一六七人，三十四年度初中第一屆畢業生二十二二人。

十 發展計劃 擬自建校舍，充實各項設備，所需經費，由校董會捐助及捐募。又周仲理校董捐認私產江灣基地六畝。（周校董於今春因事赴美，待數月回國後，再行計劃辦理。）

85 愛國女子中學 校長 孫翔仲 校址 南陽路二二五號 電話 三七三九八

董事長 蔣詔九 董事 吳稚暉 蔣維高 龐旬村 蔣周峻 錢用和

一 簡史 創辦於遜清光緒二十八年秋，由蔡子民先生任經理，校舍假派克路登賢里，宣統二年遷至海寧路天保里，爾時女學已漸為社會所重視，鼎革後，主持者有徐固卿、宋俠公、蕭蛻公、吳和士諸先生，校譽日隆，遂由江蘇教育廳批准立案，民十年融五任校長，分設初高中，體育專科及附小四部，十六年改向上海市教育局立案，正名私立愛國女子中學校，十九年遷江灣農園，自建校舍，二十年秋更添設高中師範科，二十一年「一二八」之役，校舍被毀，經悉力規復，不幸「八一三」作戰，校舍復毀，乃賃南陽路今址為校舍。

二 行政組織 1 校董會 2 校長 3 教職員會議 4 教導處、會務指導、體育指導、級任指導、圖書管理、學籍管理 5 事務處、會計、事務、書記 6 各種委員會、經濟稽核、課外活動指導、編輯、升學擇業指導、招生復興、獎懲、貸金。

三 學級編制 初中一、二、三年級雙軌，共六級。高中普通科一、二、三年級，共三級。高中商科一、二、三年級，共三級。總計十二級。

四 教學概況 1 課程與教材（附課程表及用書表） 2 教學方法 a 學業考查 b 學業比賽 c 成績展覽 d 學術講座 e 教務上之會議。 3 學生作業除各科規定練習外，復有大小楷週記以及各種補充作業。 4 參考資料本校有市民圖書館，藏萬餘冊，惟新參考資料甚少。

八 校舍與設備 1 校舍係租賃，佔地約二畝，均為西式洋房。 2 圖教室十四間，宿舍十一間，辦公室二間，及教員休息室一間等。 3 籃球場及

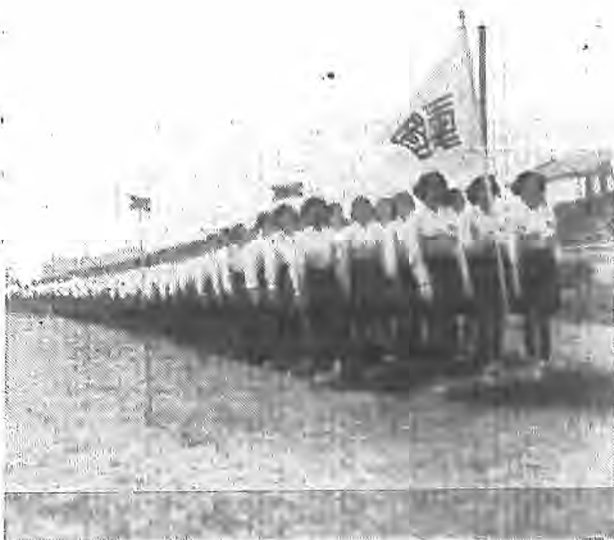

5 成績考查有平時測驗、月考、季考及學期考試。 6 各種指導有各級導師、體育指導、課外活動指導、升學擇業指導等。

五 訓導設施 由訓導處與各級任導師共負訓導之責：1 以身作則，感化學生。 2 指導學生課外活動，及自治組織。 3 與學生共同訂定團體公約。 4 舉行個別談話、學級談話。 5 指導學業進修。 6 指導學生思想。 7 指導學生履行修養標準。 8 訂定獎懲辦法。

六 事務處理 1 校具，均分類詳載校具清冊，遇有缺少，即行添置，如有損壞，即雇工修理。 2 校工職務分配。於每學期開始時規定。服務勤惰情形，由事務處隨時考核，分別獎懲。

七 經濟概況 經費來源——學雜費收入為主，財務保管——存儲銀行，收支狀況——

校國各一，佔地約半畝弱。4 圖書共計一〇六四五冊，內辭典書四四六冊，自然學科五九八冊，社會學科二五五三冊及掛圖三十餘幅。5 化學儀器計六十二種，可供十組之用。藥品計一九三種，物理儀器計一二六種，亦可供十組之用，生物標本計動物八八種，植物四二〇種，及顯微鏡二架。6 初中實習在本校，高中實習假市立科學館。7 衛生設備，有抽水馬桶五具，浴室三間等。

九 教職員與學生 現有教職員三四人，專任二二人，兼任一二人，學生人數高中部二〇四人，初中部二五二人，共計五四六人。歷屆畢業生數自光緒廿八年起，至民國廿六年止，歷屆畢業生學籍，均為一八一三一炮火所毀，無法稽考，現正組校友會調查中，二十七年起至三十五年止。共九屆，初中畢業者六〇三人，高中普通科畢業者三一七人，高中商科畢業者一七二人。

十 發展計劃 原有自建校舍，在江灣路慶園，不幸「一二八」「八一三」之役，校舍兩度被毀，現在僱促於南陽路租賃校舍，已有復興委員會之組織，復興時：在計劃中，就步驟而言，一、籌復校舍，充實設備，（1）請求政府於敵產項下撥給校舍。（2）請求校董捐助。（3）向社會熱心人士募集。二、開設學科。更求精進。（1）恢復前有各科——如師範科，體育科。（2）添設新科——在計劃中。

### 86 愛羣女子中學 校長 毛炳輝

校址 南昌路五二一五四號 電話 八五二九三

董事長 蔡無忌 董事 沈有乾 袁世莊 薛次莘 楊衛玉 袁英 沈世謙 姚兆里  
袁鐵明 嚴潛宣 湯國黎 陳其采 廖世承 錢永銘 沈仲俊

一 簡史 民國元年，袁希淵女士就城內西倉橋環其寓處內，創設愛羣女學，自任校長，翌年，遷至蓬萊路愛羣小學現址，民國四年，首屆小學畢業，七年，添設中學班，十六年呈請上海特別市教育局立案，翌年二月奉教育部核准備案，二十一年中學遷至大吉路，校舍軒敞，設備亦臻充實，學生人數達千四百餘人，於二十四年春袁校長退職養病，時楊衛玉先生主持校董會，聘嚴潛宣先生繼任校長，二十六年秋，抗戰開始，初避難於呂班路羣化小學，旋租賃華龍路中華職業教育社三五六樓為校舍，弦歌雖期中輟，然原有設備，全部淪失，因陋就簡，勉力維持，三十三年一月，嚴校長因病，由買代理董事長季英，召集在滬校董商決，聘創辦入袁先校長哲嗣鐵明先生長校，勝利



後，於三十五年春，小學遷回蓬萊路原址，翌年二月，校董會改組，同年三月，遷入南昌路新校舍。

二 行政組織 行政組織，以事權統一校務分掌為原則，除校長一人，綜理全校行政外，下設教務、訓育、事務三處，各設主任一人，訓育處設訓育委員三人，其中一人以訓育主任兼充，視事之繁簡，酌設辦事員若干人，分工合作，並組織校務會議及各部會議，以審議各項事務，設經濟稽核委員會，以稽核全校經費出納。

三 學級編制 高初中各級均秋季始業，僅設普通科，升降級以一學年

為單位。

#### 四 教學概況

- 1 課程與教材 高初中課程，皆根據教育部頒佈中學課程標準，教材則儘量採用國定或部定教科書。
- 2 教學方法 初中注重自學輔導，高中注重討論研究與實驗。
- 3 學生作業及指導 學生除上課及由各科教師指定各種作業外，得各就性之所好，自行組織各種學術團體，聘請長於各該科之教師指導之。
- 4 成績考查 學生學業成績，除平日考查隨時測驗外，並有學月學期兩種定期考試。

#### 五 輔導設施

- 1 訓育制度及方針 本校設訓育主任一人，訓育委員三人（其中一人由主任兼），日常事務輪流處理，重要事項由委員會議解決之，訓育方針以依據中華民國教育宗旨及其實施方針為綱領，而尤注重於民族精神及國民道德之陶冶，與自治能力及健全人格之鍛鍊。
- 2 團體訓練 利用學校內外之種種集會，及學生團體之種種組織，以實施訓練，而使學生養成忠實健全之公民。
- 3 個別訓練 依據各個學生之個性及環境，而施予個別指導，注意其平日言行，鼓勵其所長，糾正其所短，以養成其高尚品格。
- 4 課外活動 課外活動：如學生自治會、級會、各種研究會、競賽會、歌詠會等之組織，由教訓兩處負責指導之責。
- 5 獎懲辦法 獎勵：分獎學金、獎狀、獎旗、獎章、獎書、獎品、獎券等六種；懲戒：分訓誡、禁假、記過及其悔過書、退學等四種。
- 6 事務處理 1 校具修理及保管 每學期各項校具分別統計一次，並由事務人員隨時巡視，如有毀損情形，即加以修理。 2 校工訓練 由事務人員隨時督導校工工作，並加以思想禮貌衛生常識等之訓練。

七 經濟概況 在抗戰期間，損失慘重，故目前經費來源，除學費收入外，皆賴校董會借墊，所有款項，均存儲股實銀行，每學期決算，由經濟稽核委員會審核後，送請校董會核銷。

#### 八 校舍與設備

原有校舍及全部設備，皆於抗戰時淪毀，現正呈請教育局，准予募款購建校舍及圖書儀器設備。

#### 九 教職員與學生

現有教職員二六人，專任兼任各佔其半，學生人數高中學生一一〇人，初中學生一九二人，共計三〇二人。

#### 十 發展計劃

- 1 校舍計劃 南市校舍，既毀於兵燹，現校舍又係租地造屋，為永久前途計，擬募集款項，購置土地建造新校舍，期於五年內完成之。
- 2 設備計劃 抗戰前，圖書館藏書近萬冊，生物及物理實驗室之儀器，足供八組學生同時應用，化學實驗室之儀器，足供二十組學生同時應用，藥品有化學分析應用之全部設備，植物標本凡數百種，礦物標本近二百種，結晶標本三四十種，動物標本數十種，均隨南市淪陷而全部損失，現擬於三年內增添設備，使中學各種設備標準。

### 87 新本女子中學

校長 沈 鳴

校址 江灣鎮斗台街

董事長 吳開先 董事

周斐成 陸兆雲

蔣紀周 杜旭初

施扶九 沈 鳴

吳耀西 施鎮昌

曹伯權 王毓儒

一 簡史 創立於抗戰初期，初租錫嘉路五十九號洋房為校舍。二十七年二月，創校開學，學生二四九人。同年九月，增至三五五人。翌年逾四百人，添租同路八十三弄三號為第二部。二十九年八月，教育部准備案。三十五年七月，校舍被佔。三十六年二月，遷至江灣。

二 行政組織 由校董會選任校長一人綜理校務，設教導主任一人，協助校長處理教務訓導事項，設事務主任一人，掌理教訓以外事項。設訓導員兼舍務，圖書儀器管理員兼書記各一人，校醫一人，分別掌理各項事務，力求人事簡化，期獲迅速便捷之果。

三 學級編制 設高級中學初級中學二部，修業年限各三年，依課程進度，各分為一年級、二年級、三年級，均暫定為秋季始業。

四 教學概況 (1) 依據教育部頒課程標準，酌加國英算三科教學時間，藉以提高程度，適應環境需要。(2) 採用分組教學，以補班級教學之缺點，並為實行能力分組之準備。(3) 訂定成績考查辦法，實施嚴格成績考查，並不定期抽考，與抽查練習。

五 訓導設施 本校以「忠孝仁愛信義和平」為訓導總目標，以「誠勇勤樸」為校訓，根據此項目標與校訓，訂定全校學生共同遵守之規約。校長與教職員均以身作則，共負平房各一幢，作為辦公室、儀器室、圖書室，及宿舍舍之用。全部建築物，佔地約一畝。校園及運動場，佔地約二畝。其餘四畝，暫時種植蔬菜，以供食用。圖書、儀器、藥品、標本、掛圖等，尚敷應用。運動方面：排球、籃球、棒球等設備俱全。四周環境清幽，樹木成蔭。前有車站，傍為街市，交通便利，園中取靜，誠為一具有天然讀書環境之勝地。

九 教職員與學生 現有教職員九人，專任五人，兼任四人，學生總數五一人。

十 發展計劃 (1) 籌備宿舍一幢，俟新宿舍完成後，全部招收寄宿生，以便統一訓導，增加教育效率。(2) 逐年擴充家政設備，對於高中學生，實施切實家事實習，關於縫紉、園藝、保育、洗染等訓練，務使學生獲得實實在在之技能。



六 事務處理 (1) 購置與出納及記賬，由二人分任，以明責職。(2) 物品保管領取，均憑單登錄。(3) 膳食由師生共組委員會管理。(4) 清潔方面，將全校詳細分割區域，由學生校工分別管理，並舉行清潔比賽。

七 經濟概況 以原有永嘉路校舍被佔，遷至江灣，圖書校具，毀損甚多。南區學生，大多不能隨校遷移，以致收入突減，支出驟增，入不敷出。幸賴校董方面，熱心補助，遷移工作，得以順利進行。至於將來擴充，正待校友方面洽商進行中。

八 校舍與設備 現有三開間樓房一幢，作為教室，遙相對立之四間與三間洋式



董事長 趙晉卿 董事 鄧章成 朱經農 顏任光 姚載柵 鄧志堅 傅若愚 陸士寅 葉宗愷

一 簡史 創設於民國十六年秋季，開辦迄今，已歷二十載。校址原在江灣，八一三之難，全部校舍，被敵焚毀，一切設備，化為灰燼。不得已遷至現址。本校首任校長為陸士寅。民國二十四年陸先生出任西雅圖領事，遂由王忠明繼任校長。迨本市淪陷，王校長離滬赴浙，復由校董會改選周惠意為校長。

二 行政組織 由校董會推聘校長一人，統轄全校行政，考核教職員服務狀況。下設教務主任，訓育主任，事務主任各一人。由校務會議，教務會議，訓育會議，事務會議，及全體教職員會議。並設有經費稽核委員會，免減費學生審核委員會，圖書委員會，招生委員會等。

三 學級編制 採用三三制，分初中、及高中兩級，修業年限，均為三年。初中不分科，高中分普通科商科。八一三後將商科併除。民國三十二年起兼收女生。

四 教學概況 高初中各級課程，遵照教育部所頒中學課程標準訂定。各種教材，盡量採用審定教本。教學方法，則用講述、啓示、問答及實驗等。關於成績考查，分月考、學期考及平日考查三種。有形之考查，分口答、筆答、剽記練習及自動作品等。無形之考查，為觀察學生學習之歷程，及平日修習之勤惰。

五 訓導設施 各級設級任導師一人。其訓導方針，則注意學生德性之陶冶，自治能力之培養，及高尚入，兼任七人，學生人數高中一三四人，男生一一八人，女生十六人，初中一七〇人，男生一四五人，女生二五人，共計三〇四人，畢業生共十八屆，計高中部六百五十七人，初中部七百八十四人。

十 發展計劃

現已組織復興委員會，計劃籌集經費，建造校舍，並擬增闢運動場，以備學生作各種球類運動之用。對於圖書儀器，及其他設

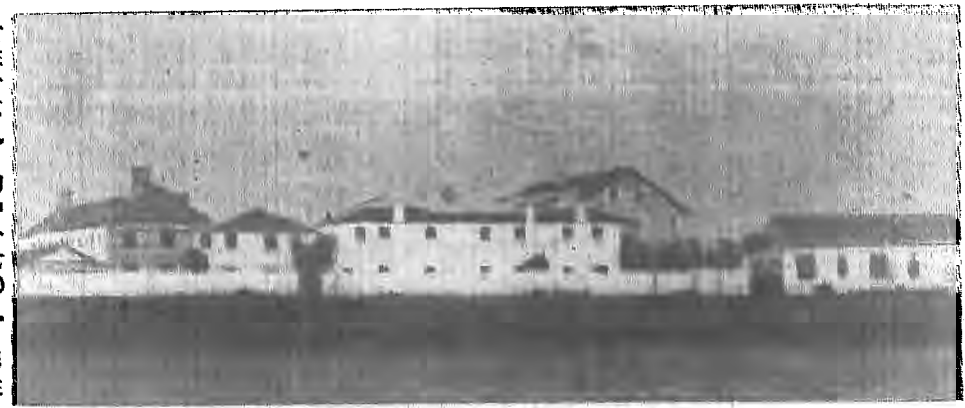

—— 景全前規被舍校 ——

人格之完成。利用各種集會，作學生之團體訓練。並注意各生之思想行動，於必要時，作個別訓練。獎勵方法，分免費獎勵、獎品獎勵二種。懲戒方法，分警告、記過、開除三種。

六 事務處理 一切購置及修理事宜，均歸事務處負責，依照預算辦理，勿使實際支出，與預算數相差過鉅。每學期開學時，由事務員將校工職務，妥為分派，以後隨時視察其工作狀況。而加以督促。對於校工訓練，則以誠意勸誡為主，時或教以相當常識，俾得增進工作效率。

七 經濟概況 平常經費來源，以學雜費為主，所有款項，均存銀行。每學期由事務主任編造預算，力求支配之合理，及收付之平衡。各種賬冊票據，及其他會計文件，均由事務處保管。

八 校舍與設備 現有校舍，係於八一三後租賃。其式樣為西式三層樓房。分教室六間，辦公室二間，圖書室一間，閱報室一間，理化儀器貯藏室一間，宿舍三間，及廚房等數間。運動場約有半畝。圖書方面，有辭書二千二百餘冊，自然科學書一千一百餘冊，社會科學書一千二百餘冊。理科設備方面，有物理儀器二百六十餘件，化學儀器二百五十餘件，化學藥品三百十餘件，生物學儀器及標本六十餘件。衛生設備方面，有醫療用品五十餘種。

九 教職員與學生 現有教員一五人，專任八

備，亦擬盡量添置，以期於短期內，先行完成復興工作，再圖發展。

### 89 新建中學 校長蔡琦

校址 成都二〇〇號 電話 三三四五九

董事長 蔣建白 董事

潘公展 彭振球

陳寶驊 邵奇

沈階升 蔡琦

羅時實 詹少文

徐朗西 蘇復

劉漢文 莊嚴

#### 一 簡史

於民國二十九年八月，奉部令設立，作育青年，展開戰時教育，以利抗戰，三十年「十二、八」後，奉令內遷江西興國，收容東南職區學生，上海部分以「大成」名義維持，勝利後復員還滬，組織校董會，推蔣建白校董為董事長，仍由蔡琦繼續擔任校長。

#### 二 行政組織

校長下設教務、訓育、總務三主任；校長室設秘書一人；教務處設註冊、教學兩組；訓育處設訓導、衛生、舍務三組，及體育指導、學生生活指導；總務處設事務、會計兩組，（各種委員會）經濟稽核委員會，升學指導委員會，（各種會議）校務會議，教務會議，訓育會議，事務會議，教職員全體會議。

#### 三 學級編制

設高初中兩部，男女合班，不分科別，現有學級組數，計高中部高三、二各甲、乙組，高一秋春兩組，共四級六組，初中部初三、二各甲、乙組，初一秋甲、乙組，初一春共四級七組，合計八級十三班。

#### 四 教學概況

課程根據部頒標準編排，高中教學時間每週三十一小時；初中三十四小時，高中教材除採用教科書外，另編補充教材；初中則以國定本為原則，教學方法盡量採用自學輔導之精神，各科除筆記練習外，並指定參考讀物，增加實驗實習時間，成績考查，除每單元舉行平時測驗外，每學期舉行月考三次；期考一次。



全體師生

五 訓導設施 訓育採主任導師混合制，以發展德、體、羣育為方針，對團體訓練，極為重視，個別訓練，由導師分組舉行，並詳加記錄，課外活動：注意運動，勞動服務，及學藝表演競賽。獎勵：分獎狀、獎品、記功、嘉獎四種。懲罰：分訓誡或警告、記過、停學、開除學籍四種。

#### 六 事務處理

甲、校具修理：在管理上避免損壞，一有損壞即加修理。乙、保管方面：置財產目錄，便於查考，設備藏室，備藏不用校具，丙、校工訓練：每週召集談話，注意考勤，養成負責任習氣。

#### 七 經濟概況

原係部令創辦，故無基金，經費來源，以學雜費收入為主，會計制度：甲、確立預算。乙、釐訂會計科目。

#### 八 校舍與設備

(甲)校舍 約七·五畝，西式四層樓，係屬租賃。(乙)教室 九間，辦公室五小間，宿舍五小間，食堂一間，廁所一間，廚房一間，儲藏室一間，浴室二間。(丙)運動場 佔地五畝，籃球場各一。(丁)圖書 約數百冊，圖畫圖書室，尚未整理。(戊)儀器 物理化學室各有一部份，固無實驗室，尚未整理。

#### 九 教職員與學生

現有教職員三二人，專任

二人，兼任一人，學生入數高中部二九九人，男生二七九人，女生二二人。初中部三四二人，男生三〇一人，女生四一人，共計六四二人。歷屆畢業生總數：高中四五五人，初中三九六人。

**十 發展計劃** 謀自建校舍，以奠永基，并擴充圖書、儀器、體育各項設備，高中部分科，男女分班，增設班級，俾成一編制完全，設備充實之中學；在校舍未自建前，仍就現址，力圖改進，嚴格管教，整齊學生程度，陶冶其品德，並擬下學期不收寄宿生，以所餘房屋，改圖書實驗等室，以宏教學效能。

### 90 齊魯中學 校長孔鑾甫

校址 西門路四五五號 電話 八四三一四

董事長 孔鑾甫 董事 于學忠 陳禹山 張萬清 張寬五  
孔祥熙 張竹屏 王紫峯 曲萬森 雀唯吾

**一 簡史** 三十一年八月開辦，九月開學上課，十月經舊法租界教育處核准登記，三十四年十月呈請鈞局登記，三十五年一月呈請立案，三十六年四月經局務會議通過准予立案。

**二 行政組織** 校長下設校務處，由校務主任協助校長總理校政，下設教務、訓育、事務三處，並設校務、教務、訓育、事務四會議及經費稽核、升學指導、招生等三委員會。

**三 學級編制** 遵照部頒普通中學規程，分設初中高中二部，現有初中三級四班，高中普通科二級二班。男女合校，但以分班上課為原則。

**四 教學概況** 遵照部頒普通中學課程標準，編定課程及教程，教科書完全採取國定或審訂本，教學法以啟發式為主，課外自修為輔，學生作業方面國文、作文每週一次，數學、理化、博物各科目每週批改二次，各主要科目每週舉行成績測驗一次，與月考並重，各科教師指導學生設立各科研究會，現已成立者有國學、英語、數學等三研究會。

**五 訓導設施** 訓育處設主任一人，訓育員一人，各級各級導師一人，由導師領導各級學生從事活



動，以促進學生德、智、體、羣之平均發展，各級有級會，下設康樂、學術、出版、糾察、會計五股，由導師領導從事，各種活動與訓練，課外活動包括各種球類比賽、出版壁報等，並有學生糾察隊每日分組服務及清查清潔整齊，獎懲辦法分記功、記過、記勸、記情、警告、勸告、訓斥等。

**六 事務處理** 每學期開學前，按照預定計劃添置校具，由事務員檢查舊有校具，並負責保管之，每月對校工訓誨一次，並由事務員考核其服役狀況。

**七 經濟概況** 基金三十萬存儲銀行生息，以充經常開支，不足之數，除學費收入外，由校董會募募之，每學期預算量入為出，財務由校長與董事長負責保管，會計照學校年度計算，上學期收入總計二六九、六五〇、〇〇〇元，收支尚可相抵。

**八 校舍與設備** 甲、校舍 面積佔四市畝強自建西式三層樓房。乙、各式分配：1 教室六間，2 辦公室二間，3 宿舍四間，4 音樂教室三間，5 理化儀器室二間，6 圖書室二間，7 廚房三間，8 儲藏室二間，9 廁所四間，10 禮堂。丙、運動場所面積二畝強，設備有籃球架、排球架、乒乓球桌、單槓、雙槓。

積滑梯等。丁、圖書：1辭書十二冊，2自然學科七百冊，3社會科四千冊，4掛圖十一組。戊、儀器標本：1化學儀器五十件，2物理儀器六十四件，3生物標本一百二十件。

九 教職員與學生 現有教職員一百三十人，專任二〇人，兼任三人，學生人數高中部二〇三人，男生八二人，女生二一人，初中部二七八人，男生一九〇人，女生八八八人共計三八一人。

十 發展計劃 擬於校園北部建三層樓房一座，由六級陸續擴充至十二級，將操場南之平房拆除，建三層樓房一座，以作學生宿舍及勞作美術自然等教室及陰雨操健身室之用。

91 聖芳濟中學 校長劉保忠 校址 中正路一一五七號 電話 七八九六九

董事長 宋子文 董事 于斌 巴思道 朱魯異 宋梧生 邵均侯 桑黻翰 馬伯樂 陸英耕 程貼澤 鮑國昌 羅璋達 顧文生 顧守熙

一 簡史 民國前三十七年，創於虹口南灣路，中外學生同時兼收，至民國前十年，另闢中國班，民國二十五年，遵照教育部章組織完全中學，抗戰後，暫假南京路開課，民國二十八年九月，建新校舍於現在地址，民國三十五年八月，教育局准於立案。

二 行政組織 最高機關為校董會，校董會委任校長，管理校務，下分教務、訓育、事務三處。

三 學級編制 高初中各分三級，均係普通科，現有高中七級，初中十六級。

四 教學概況 課程悉遵部頒標準，教育方法，注重學生自動，每週有測驗、週考、備有成績週錄，報告家長。

五 訓導設施 由訓育主任及各級任共同負責，實施時注重團體化、紀律化，但亦顧及個性，有共同訓話，個別訓話二種。

六 事務處理 日常事務處理，由事務主任督促校工進行。

七 經濟概況 基金由校董會保管，日常經費來源，由學費及校董會捐募，收支尚能平衡。

八 校舍與設備 校舍係自建二層樓房，虹口原校舍三層樓房，共計教室二十三間，實驗室三間，辦公室二間，教員休息室二間，圖書室一間，運動場二千餘畝，圖書二二五〇冊，儀器共二〇二〇件，

九 教職員與學生 現有教職員四七人，專任四一人，兼任六人，學生人數高中二七九人，初中八〇五人，共計一〇八四人。



— 場 育 體 —

十 發展計劃 俟經費充足時，擬建正式校舍，並擬招收住讀生。

92 聖約翰中學 校長楊文愷

董事長 黃寶平 董事 毛克忠 胡祖蔭 畢同慶 高肇元 胡惠春 張振飛 涂羽卿 那敦 威爾遜 德愛廉

校址 梵皇渡路一八八號 電話 二〇六〇四

一 簡史 創始於民國以前，為聖約翰大學之預科，至民國七年（一九一八）行政上始與大學劃分。設主任一人以主持之，惟校政新革事宜，及各種組織，仍與大學有相當之聯絡。

二 行政組織 主任承大學校長及校董會之規定，執行全校校政。下設教務會議，又區為訓育、體育、招生、升級及各科各學委員會。

三 學級編制 自民國十四年秋，遂新學制專設高級中學三學年制，依規定學額，分級教授，嗣以應社會之需要，每學年又分為春季始業與秋季始業兩組，同時施教。

四 教學概況 課程遠部預標準，教材除公民、國文、歷史、地理外，其他科目均採用英文直接教授，各科教學，參用啓發及輔導式，以養成學生自學之能力，學生課外作業有文學會、及各科研究會，均有教師指導，由學生自動組織之。關於課業參考，設有圖書館，置備中西書籍，並隨時採購新書，以供學生課餘流覽。關於考查學生成績，每學期小考兩次，大考一次，評其成績之優劣，以定學級之升降。

五 訓導設施 訓育之目的，為造就升學人材；并注意授予實用學術，俾一部份學生畢業後謀職業之準備，關於學業上，各分組設有導師，指導學生自動組織各科研究會或座談會，以啓發其研究藝術之興趣，培植其科學基礎，關於體育上，有各種球賽、田徑賽，令學生自動參加，由主任教師領導分類舉行，養成勞動之習慣，以鍛鍊其體格，關專任三〇人，兼任一三人，均生入數高中部四三七人，均為男生，初中部九〇人，男生八〇人，女生一〇人，共計五七二人，歷屆畢業生約八十餘人。



六 軍務處理 有事務員隨時注意校具之添置及修理，並督導校工，清潔校舍等事。

七 經濟概況 基金，除一部分校產，如校室、宿舍、運動場所、圖書儀器外，一切財務收支保管，均附合於大學部，不另劃分，經常費用，除學費收入外，由美國聖公會常年捐助。

八 校舍與設備 校舍全面積，占地約一畝，自建口字形雙層樓房一座，一字形三層樓房一座，計辦公室佔四間，教室念間，宿舍八十間，教職員住宅卅五間，運動場所，占地拾畝，另有體育館，內設各種球賽用具，圖書館內備有各科中西書籍及地圖，另理科實驗室有標本儀器約二百件，醫藥室附合於大學部內。

九 教職員與學生 現有教職員四三人，內

### 93 聖瑪利亞女子中學

校長 朱爾貞

校址 長海路一一八七號

電話 二三八〇〇

董事 歐偉國 (董事長)

凌揚謫芳 徐國懋 楊陳蓓如 彭仙仙  
韋馬大 蔡章德馨 徐羽卿 倪逢梅

一 簡史 創立於民國紀元前六十一年，初名文紀屬聖公會，民國紀元前三十一年，與裨文女校合併，遷入梵皇渡聖約翰大學內，命名曰聖瑪利亞女校。民國十二年，自建校舍於白利南路，戰時在聖約翰大學內上課。民國卅五年九月，仍返白利南路校舍上課。

二 行政組織 設校董會，下設校長一人，辦理校務，教務主任一人，辦理學生學籍課室分配，課表支配以及其他教務事宜。訓育主任一人，辦理學生獎懲，學生告假以及其他訓育事宜。會計辦理全校收支帳目事項。

三 學級編制 全校分高中、初中、預科三部，高中分三級，初中分三級，預科分二級，以秋季為開始一學期。

四 教學概況 注重國、英、算科學公民等學識之教習與應用，並輔以其他學識，務使學生有充分之智識與活潑之應用。

五 訓導設施 德、智、體三育並重，本基督精神，訓育學生，着重於公民道德，誠實性格，科學基礎，及民族文化，務期養成健全人格，而為國家之良好公民。

六 事務處理 職員，皆兼教員，與學生有充分之認識，使各項事務，處理簡易而清楚。

七 經濟概況 收入以學雜費為主，如有不足，由教會津貼或校友會捐助。

八 校舍與設備 有校舍十餘宅。設備方面，有圖書、科學、運動、醫藥、音樂等各項設備，足敷學生三百人之應用。

九 教職員與學生 現有教職員三十七人，專任二十五人，兼任一二二人，學生入數高中部二一〇人，初中部二二七人，均為女生，共計三三七人。

十 發展計劃 於衛生方面，務使學生有醫學常識；於家事方面，擬恢復家政各項課程，務使學生在學理及實習上，有平衡之發展。



—— 廊 走 ——

生在學理及實習上，有平衡之發展。

### 94 輔仁中學

校長 楊四箴

校址 南京路三五三弄一號慈淑大樓

電話 九六七四四

董事長 楊四箴 董事

顧毓琦 沈振球 朱程千 林德吾 唐鑒鎮  
許松泉 李成基 過廷勳 朱樹卓 諸龍翔

一 簡史 創辦於民國二十七年秋季，時值抗戰初期，滬上人口激增，中等教育尤為需要，本校董會同人，多屬聖約翰大學燕窩校友，在錫麟學多年，有鑒於本市有增設中學之需要。時南京駐滬大校，為戰時學府聚集之所，本校假得三樓東部，設立是校，歷八年抗戰，學生增多，勝利後經本市教育主管機關核准立案。

二 行政組織 遵照部定規程，但為事實所限，一切從簡，校長以下設教務、訓育、事務三系，分掌校務，各級設導師一人，負指導學生日常生活及管理級務之責。校務會議，訓育會議，經濟稽核委員會，每學期各二次。

三 學級編制 高中普通科三級，初中普通科三級。

四 教學概況 初中採用啓發式，高中採用自學輔導式，

五 訓導設施 根據新生活運動準則，切實施行，由任課較多而為學生信仰之教師任之，由訓育主任會同導師組織各種研究會，以解決全校學生各種活動及訓練問題。啓導學生自治精神，由導師輔導學生組織各種級會。

六 事務處理 每學期修理校舍校具一次，檢點校具數具二次，安排校工日常工作。

七 經濟概況 基金三千萬元。經費。學費收入，基金存息，校董臨時捐款。財務由校董會保管。會計制度，每年分二期制定預算決算，

八 校舍與設備 甲、中西式，租賃。乙、總辦公室一，教工室一，休息室一，閱報室二，教室六。丙、運動場所，借精武體育場二間。丁、附寄八冊，自然學科三十冊，掛圖二十五幅。

九 教職員與學生 現有教職員二二人，專任二二人，兼任一〇人，學生人數，高中二一五人，男生一六一人，女生五四人，初中一六七人，男生一一九人，女生四八人，共計三八二人。

十 發展計劃 本校校董會正在另覓較為適宜之校舍，並謀充實設備，以完成一理想中之中學。

95 滬江女子中學 校長 金維城

校址 愚園路七四九弄一二號 電話 一三七五七

董事長 潘公展 董事 金維城 朱文中 孫育曉 范綺華  
李蘭生 梅頌先 周彼得

一 簡史 民國三十年，太平洋戰爭爆發，滬市陷落，教育部為搶救失學青年，特籌設本校，初擬設於愚園路，旋遭敵僞逼迫，遂移大陸商場開辦，原名滬江模範中學，設男女生二部，分普、商二科，三十四年勝利，遷回愚園路原址復校。

二 行政組織 本校設校董會，辦理本校一切事宜，由校董會聘校長一人，掌理校務，學校行政由校務會議議決施行，分教務、總務、訓育三

上海市中等教育概況



—— 抗戰前校舍 ——

處，教務處設註冊組、考績組、學籍組，總務處設會計、庶務、文書三組，訓育處設懲獎、考核、自治指導三組，分別處理經常事宜，每月談話一次，指導工作，以其勤惰，處以懲獎。

### 三 學級編制

高中普通科高一乙級，初中普通科三級。

### 四 教學概況

課程根據部頒最近課程標準，教材除國定教本外，餘均採用復原教本。教學方法：初中探啓發式，高中探自學輔導制。成績考查，分平時試驗，學月試驗，學期試驗三種。

### 五 訓導設施

訓育制度，採用級任導師制，訓育方法，團體訓練：利用週會、級會、自治團體等相機善導，個別訓練：個別談話，家庭訪問。

### 六 事務處理

甲、校具修理及保管，每學期按照計劃分別添置，以充實設備，各種校具分類編號，以便檢點，遇有毀損，隨時雇工修理，學期終了，總修理一次，工役訓練：五套，雜件三十餘具。

### 九 教職員與學生

教職員計一六人，兼任九人，兼任七人，學生人數計高中部六七人，初中部一八六人，共計二五三人。

### 十 發展計劃

校舍被敵偽毀損甚鉅，故復校後第一三年計劃，在設備方面側重校舍修復，添置用具，學級方面，由初中一級增至初中三級，高中三級，第二三年計劃，擬籌款添建校舍，充實圖書儀器，學級方面，初中擬由三級增至六級，高中除原有原普通科三級外，擬增設商科，三年內完成，初高中十二學級。



校址，房屋裝修，新置校具，動用基金達二十萬元，經費來源，特學雜費收入，百分之七十，僱員工薪津，百分之十，購置校具，百分之八，五，修繕費，百分之十一，為房租，百分之五至百分之八為其他雜支。

### 八 校舍與設備

建築物（五畝），校園（五畝），辦公室（三），教室（六），禮堂（一），儲藏室（三），臥室（二），廁所（三），校舍係一新式大廈，設備圖書五百冊，自然科學儀器30件，運動器具排球器具全副，籃球、乒乓球、滑梯等，鋼琴（一），課桌椅二百付，辦公桌十隻，掛圖

## 96 滬江大學附屬中學

校長 李好善

校址 高中部：北寶興路一五〇號  
初中部：圓明園路二〇九號

電話 一五〇八—九

董事長 戚慶才 董事 吳繼忠 凌憲揚 沈約翰 歐慕靈 徐松石 于壽春 楊學仁 徐振東

一 簡史 創始於前清光緒三十二年，即西曆一九〇六年，校址與大學部同在楊樹浦，行政與大學部分工合作。自民國二十一年起，由李好善博士擔任主任，近年因抗戰關係，遷至楊樹浦與原址隔鄰開課，因地狹改全日制為半日制，自勝利後，亟謀復興，但因大學部學生超過戰前數額，楊樹浦校舍不敷分配，未能遷回。去秋由校董會決議，行政與學務，與大學部劃分，改隸於江蘇省浸禮會，並在北寶興路浸會莊，前明強中學原址開辦。今春已將高中部先行遷入，恢復全日制，並正式遴選李好善博士為校長，主持校政。



二 行政組織 以分工合作爲主旨，除校長統全校行政外，並設教務、訓育、事務三處，每處各設主任一人，各處事務，並由校長、教務主任、訓育主任和教員會代表三人組成校務委員會，此乃中學校最高機關，以校長爲當然主席。此外各科教員分組各種委員會，分任本校一切工作，實現分工合作之效。其他重要問題，如學校改進方針，經費籌措，校舍添造等，則由校董會負責設法。

三 學級編制 遵照部章分高中、初中二部，修業期限，各爲三年。每級按人數分組，本學期計高中三，分二組，高一、二各分三組，初中各級各分二組，全校共計十四組，均秋季始業，並無春季班。

四 教學概況 教學，悉根據部頒標準實施，教科用書除高中數理科少數採用英文語原本外，均用國定教本。每月舉行平日測驗及月考，學期終舉行大考。所定升級及畢業標準，均甚嚴格，各科成績雖皆及格，而總平均不到七十五分，仍不得畢業。如有一科不及格，非經相當時間補習並經補考，亦不得畢業。

五 訓練設施 訓育根據中華民國教育宗旨爲原則，實行導師制，教訓合一，注重嚴格管理，平日學生不得離校，俾師生多有接觸，潛移默化。週末須家長有信請假，學生方可回家省親，並須於翌日下午五時前回校，以便預備功課室，舍監室，體育教員室，計五十餘間，每間可住六人或八人，其他如膳廳，圖書館，盥洗室，廁所，儲藏室，教員住宅等分佈兩側，另有衛生設備如醫藥室，浴室，廚房等，關於圖書備有中文書六千五百冊，西文書一千五百冊。理科實驗儀器標本，生物三百件，物理四百件，化學五百件。其他各項球場球類運動設備等，皆正繼續添置，力求充實。

九 教職員與學生 現有教職員三二人，內專任二七人，兼任六人，學生人數，高中部三四一人，均爲男生，初中部二七七人，男生二二四人，女生六三人，共計六一八人。

十 發展計劃 初中部尙無寄宿設備，現正從事校舍擴充，以期下學期內遷入浸會莊，一律寄宿，爲初步計劃。其他設備及圖書儀器，添置擴充，於最近期間恢復前標準。進圖發展。



教職員合影

六 事務處理 事務設事務主任一人，處理經常一切事務，關於購置物件，均須於事前與各部商討，並校長核准後辦理之，至修理校舍，裝修內部等，另由教員專人負責辦理。其他如印刷用件，郵件寄遞，校車管理，校具修置，校工訓練等，均由事務處直接處理。

七 經濟概況 經濟以經常收入爲經常之開支，其他復員費用，特殊建設或購置，另由教會補助辦理之，預算每學期編訂一次，務求收支相抵。流動金悉存銀行，每次支存由校長及校董會代表簽發，另由教員五人組織經濟委員會稽核帳目。

八 校舍與設備 地址面積約有一百五十畝，主要校舍有四樓大廈一座。樓下爲教室高中部八間，（外初中部六間）辦公室四間，（外初中部二間），教員室一間（外初中部一間）實驗室，課外活動室，會客室等。二、三、四樓爲寢室，儲藏室，教員住宅等分佈兩側，另有衛生設備如醫藥室，浴室，廚房等，關於圖書備有中文書六千五百冊，西文書一千五百冊。理科實驗儀器標本，生物三百件，物理四百件，化學五百件。其他各項球場球類運動設備等，皆正繼續添置，力求充實。

### 97 滬新中學 校長吳瑞年

校址 順昌五〇〇號 電話 八〇五四三

董事長 衛仲明 董事 陳邦典 鄒西谷 王明友 鍾偉成 張邦鐸 吳瑞年

一 簡史 於民國卅一年二月，因敵軍進入市區，掩護江蘇省立上海中學而設立。曾由江蘇省教育廳金廳長批准特予立案，并經教育廳報部備案，至民國三十四年八月，抗戰勝利，因管轄問題，重行向本市教育局呈請立案，已蒙批准。

二 行政組織 以校董會為設立主體，設校長一人，統轄全校行政，下設教務處、訓導處、事務處、會計處，各有主任一人，職員二人，秉承校長協助處理各部事宜。商科有商科主任負責指導學生就業事宜。

三 學級編制 設高中及初中，高中分理科與商科，初中不分科。

四 教學概況 根據部頒中學教育之目標，適合地方及學生之需要，注意中小學及大學教學之銜接，而為學生繼續求高深之學問，故高中除必修課程外，酌設選修課程，藉以適應學生個性與需要。

五 訓導設施 依據復興民族目標，注重精神訓練，勵行紀律化，注重人格感化，實施教訓合一，實行導師制，經常舉行級別及個別談話，各級有級會組織，全體學生組織學生會。

六 事務處理 校舍之佈置、整潔修理、校具之保管修理、購置、印刷紙張用品之保管、發給及添購、校工之訓練及考績。

九 教職員與學生 現有教職員六四人，內兼任三人，兼任三三人，學生人數高中部五八二人，男生四四四人，女生一三八人，初中部五二六人，男生三九六人，女生一三〇人，共計一一〇八人。

十 發展計劃 本市教育局有集中中等學校之計劃，本校積極參加，故已經校董會議決，并呈准教育局籌募捐款以利進行。如此計劃不能實行，則本校擬於三年內自籌款建設校舍，俾有適當之環境，造成健全之人才。



—— 私立中學作文第一名 ——

七 經濟概況 校產由校董會負責經營保管，學校經濟由會計處支付，並由全體教職員選出稽核委員會五人，負責監督，力求收支平衡，不足之數，由校董會設法補足。上學期經費收入總計九六九·八八五·二〇三元，支出總計九七二·三二一·九〇四元。

八 校舍與設備 校舍，係屬租賃十三幢三層樓洋房一座，內有教室九間，辦公室七間，實驗室一間，教職員宿舍九間，打字室一間，圖書室一間，閱報室一間，儲藏室一間，另有操場一方，計地一·五四畝，諸凡理化儀器，商科之打字機，計算機，體育用品，童子軍設備，均敷應用。

### 98 華光中學 校長葉銘功

校址 林森中路一三五三號

電話 七七三〇八  
七八七〇四

校董長 王延松 董事 蔣建白 陳寶驊 葉爲怡 陳澤宜  
 項定榮 葉銘功 邵汝幹 朱琴

一 簡史 民國二十八年秋季由教育部駐滬辦事處特准設立，經費全由教育部撥給，迨卅年十二月經費中斷，無法維持，而敵勢猖獗，遂有以校產變賣償債學校停閉之議。當時葉校長力謀繼續，以護教育，乃個人出資，償清債務，並呈准改稱三才中學，續資掩護。嗣後校長蒙難，學校因不能公開招生，學生漸見減少；經費入不敷出，每學期校長出資貼補，爲數殊巨。勝利後，恢復原名，并奉令改爲私立肇光中學，組織校董會，於三十五年三月經市教育局立案。三十五年七月，擴充校舍，總校遷至林森中路一三五三號新址，原址改爲分校。旋奉令於三十六年將總分校合併。

二 行政組織 行政系統：校董會產生校長，校長以下分教務、訓育、總務、會計四主任。教務、訓育下有教導員，及教導助理員，並各級導師全體教員，總務、會計下有事務、會計員及事務助理員等。

各種會議：(一)校董會議(二)校務會議(三)教導會議。委員會：(一)經濟稽核委員會(二)學生升學指導委員會(三)招考新生委員會。

三 學級編制 高初中普通科，男女兼收。高一、二、三年級除二年級一班外，餘分甲、乙兩組，初中一、二、三年級均分甲、乙兩組。

四 教學概況 依照部頒課程標準，初中部採用國定教科書，高中部數學、理、化、外國史、地選用原本。教育方法：的探自學輔導制。學生作業：每週有作文，各科練習，理化實驗，中英文書法及各種摘記等。參考資料：有圖書館藏書及各種生物、動植物、生理衛生方面標本掛圖等。成績考查：分平日積分，定期測驗，學期考試，畢業考試及抽考等。指導方面：分課外閱讀指導，生物、理、化實驗指導，升學指導及就業指導等。

### 五 訓導設施

訓育制度 採取級任導師制，使訓教合一。

訓育方針 (一)養成學生自治能力，高尚思想，正常習慣，犧牲自我爲公衆謀幸福之精神。

(二)確定三民主義之信仰，並切實陶冶其忠、孝、仁、愛、信、義、和平之國民道德。

(三)注意學生個性及其身心發育狀態，而予以適當指導。

訓練方法 (一)每週除舉行週會，由校長各主任分別訓話及各級任導師輪流解釋中心題目，並各級舉行學級談話外，隨時舉行個別談話，藉以增進師生間感情，並明瞭學生個性。

(二)早上由各級任導師領導學生自修及早操。

(三)組織警衛風紀巡察隊，站立崗位，糾正學生錯誤行爲。

課外活動 (一)週會(二)英文、數、理化研究會(三)童子軍(四)籃球、排球、壘球、田徑等

(五)遠足。



— 念 紀 週 八 —

獎懲辦法

(一)品學兼優之學生，予以記功或給獎狀、獎品等以資鼓勵。(二)品行欠佳，分別勸導、警告、停止活動、函告家長、記過、停學、退學、除名等懲處。

六 事務處理

校具修置及保管：(一)修置部份——在學期開始之前，分別檢點，統籌辦理。(二)保管部份——分別部門編造目錄清冊，指派專責人員，負責保管。  
校工訓練：以服務勤勞為原則。

七 經濟概況

經費，全恃學雜費收入。支配，由校長擬定後，經校務會議通過，並每月由經濟稽核委員會審核。不足之數，由校長籌措。收支，每學期不能平衡，尤以卅五年度，因遷移新址，修繕、建築費用龐大。會計、另聘會計主任，專司其責。

八 校舍與設備

(甲)校舍，A 地畝——全部佔地共一畝半。(計校舍半畝，操場半畝，花園及走廊半畝) B 建築式樣——三層樓洋房及新式平房。C 自建或租賃——除新式平房七間自建外，其餘均係租賃。  
(乙)各室分配 A 教室十一間 B 辦公室四間 C 宿舍四間 D 另有圖書室一間，儲藏室二間，門房一間，廚房二間，廁所和浴室三間。

(丙)運動場所面積及設備：場所佔地半畝，置有籃球架，網球架，排球架及跳高架等並有乒乓球桌二只。

(丁)圖書，置有新中學文庫全部，另有各科文學書籍二千餘冊。

(戊)儀器標本 理、化、生物示範儀器各一套。

(己)衛生設備 設有男女廁所三間，浴室二間。

九 教職員與學生 現有教職員三十一人，內專任一八人，兼任一三人，學生人數高中部二六四人，男生二二六人，女生四八人，初中部三三二人，男生二七一人，女生六一人，共計五九六人。

十 發展計劃

- (一)現有校舍僅佔面積一·五畝，殊感不敷，擬就地自建。
- (二)職教員待遇，職教員待遇，至少須能維持五口之家，並須隨物價漲落，按期調整，且擬供給家屬宿舍，方能集中精神專心教學。
- (三)改善學生品學，敝僑時期學生之惡習，須逐漸改革，尤須注意秩序，清潔禮貌及愛國思想，俾每個學生能達到德、智、體、羣四育兼備之青年。
- (四)設備，各項科學圖書、儀器、標本、運動等設備，均能完善。並能有實驗室、健身房，足球場等種種設備。

99 肇和中學 校長 關思敏

校址 青雲路三三三號 電話 六三三四八

董事長 楊虎 董事 吳鐵城 孫科 吳稚暉 陳立夫 何應欽  
馬超俊 黃金榮 杜鏞 王曉籟

一簡 史 紀念肇和肇義而設，由孫科、吳鐵城、楊虎諸人發起，經教育部特許，於民國二十二年七月成立，公推吳鐵城、虞洽卿為正副董

事長，並選賈伯濤為第一任校長。次年改選楊虎雲任校長。二十七年楊兼校長離滬赴渝，由盧言聘兼校長，卅二年敵使租界停辦，卅二年戴笠將軍內遷復校於江山。由關思敏任校長。卅五年二月，仍選回滬上復校。

**二 行政組織** 自校長以下，分設教務、訓導、事務三處，各處設主任一人，又另設文書、會計兩室，初中部又設，部主任一人，此外設財務稽核委員會，各學科教學研究會，體育指導委員會。

**三 學級編制** 設高初中兩部，為三年制，高中四班，初中八班。

**四 教學概況** (一)課程，除遵照部頒規定外，高一、三年級加化學鐘點，高二年級加物理鐘點，教材除初中公民、國文、史地採用國定本外，餘均用審定本。(二)教學方法，注入啓發並用。(三)成績考查，遵照部頒辦法辦理。(四)學生作業，課內外概由各任課教師指導批閱。(五)各種指導，有讀書研究、升學就業指導委員會。

**五 訓導設施** 訓導標準，積極養成具備四維八德之健全青年，消極戒除不良習氣，遵照規定實施導師制，訓導方法，分個別集團談話，及隨時(2)經費除學雜費收入外，由校董會供給。(3)財務保管，由會計室負責，另設財務稽核委員會。(4)會計制度，依照局令頒發制度辦理。

**八 校舍與設備** (甲)校舍 佔地畝約十七畝，為西式洋房，建築由董事會撥用。(乙)各室分配如下：教室十二，紀念廳一，辦公廳三，圖書室二，宿舍三十一，其他廚房等共六間。運動場所，面積約九畝，有跳高跳遠，鉛球，籃球室設備。圖書方面計萬有文庫全部，英文百科全書一部，掛圖五十件。儀器大小六十八件。生物實驗室一，顯微鏡儀器七架，實驗用品二十四件。衛生設備，浴室二，醫務室一，消毒用品二十三件。

**九 教職事與學生** 現有教職員二十八人，內專任一八人，兼任一〇人，學生人數高中部一三四八男生一〇六人，女生二八人，初中部二四九人，男生二六八人，女生三三八人，共計三八三三人。

**十 發展計劃** 下年度高初中擬添班級各二班，以資擴充。



糾正，更重身教，以身作則，期收潛化之功。並訂學生獎懲辦法，功過依法執行。課外活動，由導師領導，舉行歌劇、競走、奕棋、野宴……等。

**六 事務處理** 長雇木匠泥水匠，住校修繕校舍校具，開學時添置課桌椅一百副，一切校舍由領用人向事務處保管人員具領，共同保管，校工由事務處派人早晚點名，訓練認真服務，並由各教職員輪流作精神訓話。

**七 經濟概況** (1)基金五千萬。

100 震旦大學附屬中學

校長胡文耀

校址 重慶市臨江門外二二七號

電話 八〇一四七

- 董事長 謝冠生
- 董事 李書華 沈尹默 楊公遠 賀師俊 黎百里 朱銘德 惠濟良
- 梅理陶 胡文權 張伯遠 蒙若虛 楊維時 王仁生 喬典愛

**一 簡史** 為震旦大學之附屬中學，當大學於民國紀元前九年設立時，即為大學之預科，校址在徐家匯；民國前三年遷入重慶南路現址，民國十八年改為附屬高級中學，二十二年呈准立案，二十二年增設初中部，始改定今名。



—— 操 場 ——

## 二 行政組織 1 校政系統



2 各種會議如左：

- (甲)校務會議 (乙)教務會議 (丙)訓育會議 (丁)各科教學研究會 (戊)經濟委員會
- (負保管及稽核之責)

三 學級編制 分高初中二部，兼收男女生，各年級均有春始與秋始之別，高中現有十五學級，初中現有二十二學級。

四 教學概況 教學科目及各學期每週各科教學時數，大部遵照 部頒修正中學課程標準辦理，難以保存本校傳統，以法語為必修科與英語並重，教材方面，除國文遵照部頒該科教材標準，法語參酌部頒英語教材大綱自行編撰課本外，餘均採用坊間出版，並經審定之教科書，間或為數學上需要，另加各科補充教材，亦以彈性為原則，教學方法除遵照部頒課程標準各科教學要點，并預擬教學進度表，事後又填教學實施錄外，各級均採自學輔導制，低級兼採啓發式。學生作業分課內課外兩種，課內由教師抽定時間，須於課內完成，如作文，口問，聽寫，黑板練習，習作筆記等，課外方面，國文科有大、小楷、周記、課外閱讀。算術、法語、英語三科，每周各有家課兩次，由各該科擔任教師負責指導，並批改課卷，史地自然等科，則使製作圖表，報告，以及採集標本等。

學生成績考查，分平時周試期試三種；課內外作業，假期作業等成績，列入平時積分；周試乃將各科排定順序，每周舉行一種科目考試，周而復始，藉以代替月試季試；期試則採統一集中考試辦法，每晨八時至八時半為晨課，由教師監視並指導之，每學期定期舉行學科競賽兩次，運動會或展覽會一次。

## 五 訓導設施

訓導制度，除設有訓導主任統其成外，復設各級級任導師，以分負各該級訓導事宜，訓導方針，則在訓練學生使愛秩序守紀律，實行禮義廉恥之新生活及忠孝仁愛信義和平之四道道德，故在平時採取嚴格方式，全部貫注於外表秩序，並觀察學生作業之動情，認識學生個性之優劣，乘機引導其德性之修養，關於團體訓練，則訂有訓練周實施辦法，列舉訓練條目，逐周施行，由各級級任導師考查學生遵行程度，又指導學生組織自治團體，舉行各項集會，以便練習團體活動，遇有發現學生特殊過失，則施以個別訓練或訪問家長，以收學校與家庭打成一片之效。關於獎懲辦法，獎勵分下列六種：1 面諭嘉獎；2 記功；3 獎品；4 獎章；5 獎狀；6 獎金。凡學生能遵守校規，忠於職守，勇於反省自新以及見義勇為拾遺不昧等得予以面諭嘉獎及記功之獎勵。凡學生能行學業體育成績優良，服務勤奮以及全學期無缺席，或參加各科競賽優勝者，得按記功以下各獎勵

方式分別獎勵之，懲罰分下列八種：1 訓誡；2 面壁或直立；3 記名；4 扣分；5 警告；6 記小過；7 記大過；8 開除學籍。凡學生有違犯校規行為，則分別情節之輕重，予以上述之懲罰，並得將犯過情由函告家長及在校中公佈。

**六 事務處理** 校具，每學期舉行大修理一次；其零星修理，則隨時行之。如須添置，則由主任核定後，由庶務組辦理之，校工訓練由庶務組負責。

**七 經濟概況** 1 基金：上海地產一處，在民國二十二年立案時估值國幣五萬元。2 經費來源分為兩種：(甲)校董會補助費，(乙)學雜費收入。3 財務保管由校董會負責主持。4 學費方面除按照規定支去清寒學生免費數額，並將百分之二十作為行政支出外，餘均撥充教職員薪金，以量入為出，故收支尚能相抵。5 會計制度：除由會計股處理一切收支外，並設有經濟委員會，負責保管及檢核之責。

#### 八 校舍與設備

(甲)校舍：A 基地一畝半，B 為西式建築，C 係屬自建。

(乙)各室分配：A 教室：高中十五教室，初中二十二教室（每教室佔二間，合七十四間。）另音樂室二大間，B 辦公室共計十二間。C 宿舍三十三間，D 圖書室，門房役室等共十五間。

(丙)運動場所 面積六畝，設備如乒乓球室，籃球場、操場、沙坑以及各種運動器械大致皆備。

(丁)圖書 A 辭書七十五冊，B 自然學科五百二十五冊，C 社會學科六百二十冊，D 文學一千一百冊。E 掛圖三種共九十幅。

(戊)儀器標本 A 化學儀器三十二件，B 物理儀器一百件，C 生物標本一百九十六件，D 其他九件。

(己)實習場所及設備 A 理化實驗室三間。

(庚)衛生設備 A 新式廁所五間，B 浴室一間，C 各種必要藥品皆備，D 校醫由大學部兼任，疾病嚴重則送廣慈醫院療治。

**九 教職員與學生** 現有教職員七五人，專任七五人，兼任一八人，學生入數高中部五二八人，男生三〇〇人，女生二二八人，初中部九二二人，男生六六九人，女生二四三人，共計一四四〇人。

#### 十 發展計劃

(甲)設備方面：1 添設學校園。2 充實各項儀器標本，3 添置各項參考圖書及學生課外讀物，4 整治運動場。

(乙)教學方面：1 國語特別注意國音練習。2 法文教學時間逐漸減少，英語教學時間逐漸增多。3 自然科教學，特別注重實驗觀察。4 公民科教學特別注重實踐，並擬以學生自治為活動中心。5 算術科教學，特別注重於應用。6 加緊各科教學研究，7 多多舉行各種學科競賽。8 課外活動漸重於健康方面，每年並擬舉行運動會一次，以資促進。

(丙)訓育方面：1 滬上各中等學校，對於校風多不注意，本校當一本過去精神，繼續施行嚴格訓練，務使不受環境影響，2 切實聯絡家屬，溝通社會，務使諸生在校外，勿稍沾染惡習，以期訓育上收效較宏。3 滬上情形複雜，誘惑較多，當於思想之訓練，特別加以注意。

(丁)經費方面：採取絕對公開辦法，並努力於教師待遇之改善，對於清寒學生之免費數額，當切實均照規定辦法。

101 養正中學 校長沈錦如

校址 北京西路九七〇號 電話 三九七二〇

董事長 陶百川 董事 潘公展 黃金榮 陶廣川 黃志偉 水祥雲 莊叔遐  
 范錫品 孫繼瑛 陳寶珊 鄒志恆 沈錫尊 沈錦如

一 簡史 由正義中學(即東吳附中)改組而成，民國三十一年上海淪陷後，由東吳附中同人創立，抗戰勝利，仍稱東吳附中，三十五年九月，東吳復校，同人回任，繼續辦理，更名義正，另組校董會，呈請市教育局立案。

二 行政組織 行政系統，「校董會」，「校長」，「教務處」，「訓育處」，「事務處」，合三處職員與「各級主任」為「校務會議」，合全校教職員為「教職員會議」，另設「經費稽核委員會」，「各科教學研究會」，「升學就業指導委員會」，「圖書儀器管理委員會」，「體育衛生委員會」，「清寒助學委員會」等。

三 學級編制 初高中各一、二、三年三學級，均為秋季始業，普通科。

四 教學概況 各科課程，依照教育部課程標準，每週授課二十九小時至三十一小時，課外活動四小時，教材採用國定教科書，與教師自編課本，教學方法，注重輔導自習，課外作業，每週臨時測驗，每學期中間考兩次，學期考一次。

五 訓練設施 製訂各項學則，各級設級任教師，督導學生組織級會，勵行自治，及一切課外活動，如體育會、演講會、文藝練習會、獎勵方法，設獎學金額、名譽獎狀、加分記功。懲戒方法、警告、扣分、記過、退學，隨時將舉行成績，報告家長，設法與各學生家庭取得聯絡。

六 事務處理 分庶務、會計、文書三課，由事務主任與事務員分擔職務，校具之修理保管，校工之訓練，由事務主任與庶務員任之。

七 經濟概況 除學生納費外，由校董會支撥學校基金三千元之息金補充之，不足之數，仍由校董會籌補，現存款項，用學校戶名存入銀行，學生納費，有一次繳齊，有分期繳付，員工薪金，每學期悉以六個月計分兩次定期付給，必要時得隨時支借，會計獨立，每學期預算決算，經稽核委員審核後，呈校董會批准。上學期收入總數為二〇三、〇三七、三〇〇元支出總計相同。

八 校舍與設備 校舍暫租胡姓房屋全部三楹計辦公室一，教室六，實驗室一，圖書室一，儲藏室一，宿舍二，校工室二，廚房一，廁所二，共十七，遊息場二，(前後平臺)大運動場一，(借用)各項設備現有圖書一六〇三本，儀器二七四件，標本四五件，校具三二七件，掛圖五〇種，運動器具三七件，衛生藥品一八種。

九 教職員與學生 現有教職員一七人，內專任一一人，兼任六人，學生人數高中部一三三人，男生一一八人，女生一五人，初中部一〇九人，男生八五人，女生二四人，共計二二二人。

十 發展計劃 一、擬於下年度內遷置基地，建築校舍，呈請校董會籌募建築經費，現已募得一部份基金。二、下年度起，提高各級程度，嚴格考試，嚴格辦理招生事宜。三、擴充圖書儀器設備，增闢實驗室，期臻完善。



— 理化實驗 —



董事長 屈映光 董事 章士釗 陶希泉 蔡祚章 吳修  
 蔡齡 蔣紀周 俞傳鼎 張松坡 項守成 惟雲 朱鴻儒 張有佺

一 簡史 三十五年秋，為興慈法師高徒惟雲法師所創，并將其一心蘭若改設本校，積極籌備，自秋末至冬初，興工修建，於本年一月，校舍具大部完成，一面聘請屈映光、章士釗、范梅僧諸氏為校董，組織校董會，依法呈報主管當局，同時聘定范梅僧氏為校長，隨即着手招生，二月一日，學期開始，同月二十日正式開學。並經市教育局立案。

二 行政組織 校長之下設教務事務二處，各處分組辦事，另視校務實際需要，設置各種委員會。組織系統如下：

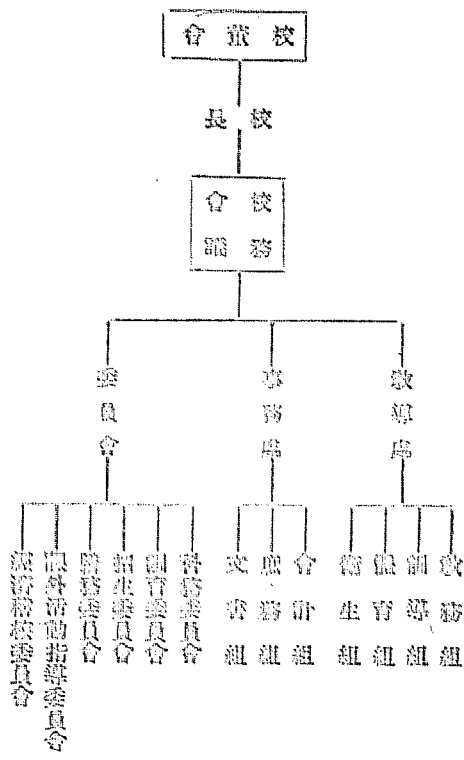

體育場

(2) 分組訓練—日常服務，由級長室長領導值日生實行。課外活動就學術運動娛樂分若干組，每日課後督促實施。輔導自治，以各級級友會為基礎，實施德、智、體、羣各種活動。

三 學級編制 高初中現均設一年級及二年級各一級，共計四級，各級並就學力施行分組。

四 教學概況 (1) 各級課程，遵照部頒標準辦理。惟高中軍訓及初中選習科目，未予施行，而將其時間分配於各主要科。(2) 每週正課高中三十三小時，初中三十二小時，每日自修三小時。(3) 成績考查方法，除面試、口答、習作、課間測驗外，並按時舉行小考、抽考，各科會考、學期考試。

五 訓練設施 (1) 集體訓練—週會於週一舉行，朝會在早操時舉行，講座於週六舉行。

**六 事務處理** (1)文書方面，訂有文書處理程序，以迅速週到為原則。(2)會計方面，訂有經濟出納辦法，以常用者至鉅亦用，當省者至細亦省為原則。(3)庶務方面，訂有校產校具物品管理辦法，及校工管理辦法，以有條理有統計為原則。(4)他如醫藥衛生消費合作等，均有適當措施。

**七 經濟概況** (1)開辦費——修理校舍校地，購置校具儀器物品，裝置水電等，已用去三億元以上。(2)經常費——以學雜費為主要收入，不足之數，由校董會撥用。

**八 校舍與設備** (1)校舍——計教室宿舍辦公室禮堂實驗室圖書室等，大小四十餘間。(2)校地——操場面積，約六畝，校園面積約九畝。(3)校具——課桌椅辦公桌椅飯桌床鋪廚架，及辦公教學起居飲食衛生消防等器具，大致具備。(4)圖書——現有各科參考書百餘冊，正在籌辦圖書館。(5)儀器——化學儀器藥品及生物學顯微鏡等實驗器具標本圖表等，均已製備，下學期添置物理器械。(6)體育設備——已有足球場、籃球場、排球、網球場、田賽場、跑道、乒乓球室等及體育用品。(7)校軍——自備大校軍，每日來往市區，早晚六班。

**九 教職員與學生** 教職員共計二十八人，其中專任者二十三人，兼任者五人。學生高中一九一人，初中二九〇人，共計四八一人。

**十 發展計劃** 下學期擬辦之事：(1)物質建設——增籌基金二億元，添置校舍四幢，購置物理器械全套，成立圖書館，及設備之充實。(2)學校行政完成立案程序，完成高初中各學級，改進行政組織及辦事方法。

103 澄衷初級中學 校長 王震 校址 塘山路四一七號 電話 五〇六六八

董事長 葉賢剛 董事 張申之 曹蘭馨 張嘉甫 陳葆勤 陳受昌 岑子厚 李元成 馬衡



—— 像 銅 人 立 創 ——

一簡 史 前清光緒二十七年四月，係葉公澄衷獨資所創設，當時學部大臣唐景崇奏請立案，初開辦時設師範中學小學三部，至宣統元年停辦師範科，民國改元，教部呈准立案，至民國十六年二月上海市教育局復具准立案，抗戰中致歇未報，勝利後教局審准立案，辦理迄今，已歷四十六年。

**二 行政組織** 以校董會為最高機構，由會聘任校長，主持校政，學期始末，舉行校務會議各一次，每月常務會議一次，由各部及教員代表組織之，下設教務處，有教務會議各科學科會議(設首席導師一人分任主席)，訓育處有級任導師會議，課外活動指導委員會等，事務處有事務會議，他若經濟稽核委員會，招生委員會，修建委員會，膳食委員會，升學就業指導委員會，均依規程辦理，各處下分設圖書儀器校醫書記等員，分工合作，亦均訂有細則。

**三 學級編制** 在抗戰前半年曾停辦高中，初中分設春秋兩季，計秋三兩級，秋二兩級，春二一級，秋一三級，春一一級，共九級，本年暑期後，先恢復高中普通科。

**四 教學概況** 課程悉遵教部規定，並視實際需要及教師教學上經驗，略予增損，教材大都採用國定本，惟英語史地理化為適應授課時間與進度，酌用他項教本，並予以補充，教學注重啓發，採自學輔導制，各科習作，均訂有

規程辦理，各處下分設圖書儀器校醫書記等員，分工合作，亦均訂有細則。

辦法，分學習方法，搜集標本，自修作業，日常考查等項，循序督導，並由教務處隨時抽查，學期終了時，或舉行成績展覽，以資觀摩，參考資料，圖書原有五萬餘冊，抗戰全部損失，經陸續添置，各科讀物雜誌報章及教師參考圖書已有五千餘冊，理化生物等示範實驗儀器標本，已足夠應用，學生成績考查，除日常習作規定外，有分期考試，學期考試，如兩主科一輔科不及格留級，兩次留級，即予退學，各科由首席導師指導，遇有困難，則由學科會議共同檢討，至學生缺席，教師請假，學級日誌，教學進度預計，教學實際進度，均有統計，每學期又分別舉行各項競賽，藉資鼓勵。

**五 訓練設施** 訓導探級導師制，並設舍務員，共同指導團體生活，施以思想之培育及優良習慣之養成，對於協助意志，陶冶情緒，修養德行，無不因勢利導，促家庭社會學校發生密切之聯繫，並訂澄衷學生十大信條，引起其自尊自愛之信念，各級組有級會，分事務風紀學藝康樂等股，訓練辦事能力，自治機能，發展合作精神，各級又均辦壁報，為學術上之進討，觀察各生性能，則舉行個別談話，糾正輔導，課外除身體之鍛鍊，技藝之修養，有規定之日常訓練外，有參觀遠足，收集標本，製作圖表，名人演講，以收曠息修游之效。至獎懲一項，實則育上最大問題，過嚴則拘束，青年機能，過寬則易陷散漫惡習，為祛除二弊計，懲戒採自然懲罰，言詞譴責、隔離、留置工作、褫奪權利等項，記過開除，最易挫毀青年心理，極力避免，獎勵則務求有激勵之價值性，藉以激發高尚動機，促使努力，如言詞贊許，以及實物獎、名譽獎、特別權利等項，視事實之需要，分別酌用。

**六 事務處理** 自經兵燹，原有校具，蕩然無存，數年來視財力所及，逐項購置，課桌課椅購桌辦公桌書櫃炊具童年體育用具等等，已有二千三百餘件，均分別編號，造冊備查，校工訓練則注意服役精神，愛護公物，每兩週予以談話一次。

**七 經濟概況** 校舍基地計十九畝，校產有市屋二十餘幢，滙變中損毀十分之七，房租收入，已感應付稅捐不足，已由校董會着手整理，現在校用種類學生收入，至校舍修葺，除收修葺費外，由校董會設法籌措，經費公開，會計為校董會聘任，職教員有經濟稽核委員會，按月審核，每學期結算會計師審查。

**八 校舍與設備** 校舍在虹口虬山路四一七號，門房一間，中學教室十五間，小學教室十五間，勞作音樂美術史地理理化教室各一間，宿舍三十四間，圖書館藏書室各一間，大講堂大禮堂各一間，膳廳三大間，健身房一大間，浴室四間，廚房六間，校工寢室六間，共計大小九十七間，舍內什物，不下萬件，抗戰中燬壞甚巨，所存破屋，經修理後計五十間，而物件均經添備，尙待充實，至於圖書儀器設備，計辭書三一六八冊，自然學科一〇五六冊，社會學科一三四一冊，史地動植物衛生掛圖五套，化學儀器三一五件，物理儀器二六四件，生物標本二二二件，化學藥品一一六件，勞作用具四十二件，童軍體育五六〇件，亦急須添置，以便教學。

現有教職員三七人，內專任一四人，兼任二三人，本學期學生高中三九人，初中四八一人，共計五二〇人，畢業已有四十九屆，計一五九二人，均為男生。

104 錫珍女子中學 校長 楊錫珍 校址 愚園路東廟弄一五號 電話 三二一九五

董事長 趙傳家 董事 楊永清 盧毓英 沈禮蘭 楊錫珍 張信培

**一 簡史** 楊錫珍先生為普及女子教育，乃於二十七年創設，聘趙傳家等為董事，逕向重慶教育部呈准立案。三十年冬，敵寇侵入舊租界，仍繼續上課，勝利後，仍以趙傳家等為董事，并逕令重行辦理立案手續。

**二 行政組織**

校董會——校長——教導組  
事務組

三 學級編制 高中三級，初中三級。

四 教學概況 課程與教材，悉依照教育部所規定者。教學方法，則啟發與灌輸並用。學生作業，皆嚴格規定限期繳閱，並指定課外讀物以補不足。成績考查，除小考及大考外，尤注重於平時之測驗。此外并指導女子特有之教習，如縫紉等。

五 訓練設施 除設有訓育主任外，每級再設導師一人，務使學校生活與家庭生活打成一片。誘導學生，養成自動自治自尊之精神。除每週週會時集團訓導外并依各人性情之差異，分由導師作個別談話，成績優良者獎，頑固不順者罰。

六 事務處理 設事務主任一人，總理本校一切校具修置保管及校工訓練等工作。

七 經費概況 基金三千萬元，上學期收入總計一七二·四〇〇·〇〇〇元，每年并可向美國友人捐助，財務悉由總務處辦理，每年收入不足時由校董會津貼。

八 校舍與設備 (甲)校舍：係三層紅磚洋房一幢，係向吳姓租得。(乙)各室分配：教室六間，辦公室二間，圖書室一間，禮堂一大間，及其他實驗室等數間。(丙)本校運動場，足容全校師生運動之用。有排球、單槓等設備。(丁)本校圖書共千餘冊。(戊)本校化學物理儀器，皆租具規模。

(己)本校與本市各大工廠，頗能取得聯絡，以便學生隨時參觀及實習之用。(己)本校聘有校醫一人，為學生隨時診療及檢查健康。

九 教職員與學生 現有教職員一七人，內專任八人，兼任九人，學生人數高中部九八人，初中部五〇人，均為女生，共計一四八人。

十 發展計劃 創辦人為求兼善盡美起見，赴美籌募鉅款，擬於適當地點建立新校舍。增加新設備，一切均在積極進行中。

105 錫華中學 校長徐錫華 校址 平涼路一四八〇號

董事長 徐翔孫 董事 周斐成 徐濟華 楊衛玉 歐元懷 劉步青 徐錫華

一 簡史 創辦人感於滬東區中學較少，而欲入學者日多，乃於平涼路一四八〇號，創辦完全中學一所。去年七月，開始籌備，首先組織校董會，呈報教育局核准開辦，八月登報招生，九月十日上課。至今已有一學年矣。校務方面，積極整頓，籌謀發展，故學生來校者較上學期為多。

二 行政組織 董事長—校董會—校長—校務會議—校長室—秘書—一、教務主任—教務處A圖書室B教務課C實驗室。二、訓育主任—訓育會議—訓育處A衛生課B訓育課C體育課。三、事務主任—事務會議—事務處A會計課B庶務課C保管課。

另設 A 法定委員會1訓育指導委員會2經濟稽核委員會3健康教育委員會4基金籌募委員會5各科教材編製委員會 B 特設委員會1校務發展委員會2校刊編輯委員會3成績考查委員會4升學就業指導委員會5其他臨時委員會。

三 學級編制 分初高中兩部，初中部設三學級，一、二、三年級。高中部三學級，一、二、三年級。共設六級，分六個教室。

四 教學概況 課程與教材：遵照教育部修正高初中課程標準規定辦法支配實施。1 發揚民族精神 2 勵行精神訓練 3 注意人格感化 4 實施教訓合一。指導方法：另有辦法按步實施。學生作業：分課內課外兩種，參考資料：有圖書，實驗等各種資料，成績考查：1 始業考查 2 日常考查 3 臨時試

驗 4 學期考試 5 畢業考試。各種指導：1 升學就業指導 2 課內指示 3 課外演習 4 團體與個別指導。

五 訓練設施 一、中心週訓練：一學期暫定二十個題目，每週選擇一題目，實施視成績之優劣，增減實施時間。二、舉行學生個別談話，對

操作特劣之學生予以訓導，並與其家長晤談，以受雙方督導之效果。三、操行考核：計分恭敬師長，遵守秩序，整潔樸素，偷而不吝，愛用國貨，勤勉好學，精誠團結，不作私弊，和睦同學，奉公守法，十項德目，每週記載。四、舉行級導師制以協同訓育處訓導學生。

**六 事務處理** 每學期結束時，修理樓具一次，遇有特殊需要，得臨時添置修理，校具有登記簿冊編配號碼，分類保管，——校工訓練，1隨時指示工作，2、審核平時服役成績。

**七 經濟概況** 基金共三千萬元，(開辦費五千〇八十萬元)學費等收入外，如有不敷，仍有董事長負責維持之，一切財務由校董會保管，收支狀況，每學期入不敷出，會計方面，由校務會議推選經濟委員審核之，上學期收入總數二〇〇.〇〇〇.〇〇〇元，支出總計尙可相抵。

**八 校舍與設備** 校舍租用，建築式樣為西式，建築地一.〇七五畝，塲地一.三五畝，有辦公室一，教室六，校長室一，圖書室一，實驗室一，宿舍六，禮堂一，廚房一，膳堂一，教職員宿舍二，儲藏室一。

(丁)圖書——A辭書十五冊，B自然學科十八冊，C社會學科二十冊，D掛圖六十幅。

(戊)儀器標本——A化學儀器五十六件，B物理儀器二十五件。

(己)實習場所及設備——A各種實驗室及設備，佈置完備。

(庚)衛生設備——有各種殺菌治病藥品，用具俱備，及其他各種衛生用具俱全。

**九 教職員與學生** 現有教職員二二人，內專任一一人，兼任一一人，學生人數高中部六五人，男生五一人，女生一四人，初中部二〇五人，男生一四七人，女生五八人，共計二七〇人。

**十 發展計劃** 1經費問題設法充實穩固。2教育問題，遵照局令改進辦理。

106 樂羣中學 校長 陶愚川 校址 北京西路九七〇號 電話 三九七二〇

董事長 陶百川 董事 陶廣川 許曉初 周重華 陶星三 陶愚川  
韓松華 呂海淵 胡星耀 張俊坤 陸京士

**一簡史** 創辦於民國二十八年一月，其時由陶廣川氏任校長。是年十一月，教育部准予立案。三十一年二月，陶廣川氏辭職，由周紹文氏繼任。三十四年二月，周紹文氏辭職，由陶星三氏繼任。三十四年九月，許曉初氏辭去董事長職務，由陶百川氏繼任。翌年三月，市教育局頒立案證書。是年九月陶星三辭校長職，由陶愚川氏繼任，校務已具基礎。



— 角 一 館 書 圖 —



——角一館書圖——

二 行政組織 校長下設秘書、教導主任、總務主任各一人，並設會計員、事務員、教導員、書記、圖書儀器管理員協助處理，更設校務會議，教導會議等，商決學校大計。

三 學級編制 分高初中二部，全校共六級九班。內高中普通科三學級，計四班；初中三學級，計五班。

四 教學概況 各級課程，遵照國民政府教育部公佈之中學規程辦理。各科教材，採用國定教科書及各大書局編行之教本。教學方法，以自學輔導及問題討論式為原則，理化實習，採分組法。學生作業，由教導部編訂綱要，按時練習，由任課教師負責批改。成績理查，分平日、月考、學期考試三種。各科除教本外，由教師指定參考書籍，分別予以指導。

五 訓練設施 訓育採用導師制，以鍛鍊強健體格，陶冶公民道德，養成勞動習慣為方針。平日訓練，除注意紀念週、晨會、級友會等團體訓練外，並注意個別談話、週記批改，家庭訪問等。課外活動有壁報、演講競賽、數理研究，球類及棋類比賽等。獎懲辦法，按照本校訓育規程辦理。

六 事務處理 核具修置及保管，由總務部負責，並為保管便利起見，造冊編號登錄。校工訓練由事務員於每星期六舉行談話會，予以指導。

七 經濟概況 基金數額，約合法幣五千萬餘元。經費來源，除學雜費收入，不足之數，由校董會籌墊。財務保管，由校董會負責。收支狀況，尚稱平衡。會計制度，採用新式簿記。上學期收入統計三二八·八六〇·〇〇元，支出總計相同。

八 校舍與設備 (甲)校舍：A地畝，約二畝；B建築式樣，三層大廈；C自建或租賃，租賃。(乙)各室分配：A教室，九間；B辦公室，一間；C宿舍，九間；D其他，十間。(丙)運動場所面積及設備：運動場所利用天井及禮堂，面積約半畝，設備有籃球及羽毛球等。(丁)圖書：A辭書，五十冊；B自然科學，一千冊；C社會科學，一千冊；D掛圖，五十幀。(戊)儀器標本：A化學儀器，二百五十件；B物理儀器，二百五十件；C生物標本，一百件；D其他，七十件。(己)實習場所及設備：A實驗室利用原教室及大禮堂，本校自有儀器，足夠實驗。(庚)衛生設備：有浴室及藥品數十種。

九 教職員與學生 現有教職員一九人，均為專任，學生人數高中部一六三人，男生一六一，入女生二人，初中部二一九人，男生一九〇人，女生二九人，共計三八二八。

十 發展計劃 一、購地自建校舍；二、添置圖書儀器設備。

107 曉光中學 校長 彭弼亞

校址 林森中路六九四號 電話 七七五八四

董事長 徐朝西 董事 陳立夫 潘公展 蔣建白  
陳寶麟 楊虎 鄭明成

一 簡史 二十八年夏教育部派員辦事處，遷於上海失學青年日衆，及實施抗戰教育之重要，乃籌設本校，至三十年十二月，啟僑進佔租界，爲掩護計，改名成智，嗣以敵僑壓迫益烈，故於三十一年六月停辦，三十四年九月，復據理改爲私立。

二 行政組織 校長綜理全校行政，下設教導總務兩處，每學期舉行校務會議兩次。由全體教職員出席與議，各主要科目，分別舉行教學研究會議一次，由教導主任及担任教員出席。每月第一週，並舉行教導會議一次，由校長教導主任及全體教員參加。

三 學級編制 高中初中兩部，高中三級，初中三級，初中一、二、三年各分設兩組，共九個學級。

四 教學概況 (1)課程悉遵部定標準，惟滬上年來一般程度低落，故將主要科目酌加教學時數。(2)勵行嚴格考試，除臨時測驗外，每學期舉行月考二次，學期考試一次，訂有學業成績考查規程，考試規程等，務以學生努力向學爲目的。(3)注重各科日常練習，訂有規程。(4)舉行學業競賽及學術講演。(5)舉行各級抽考，訂有辦法。(6)規定假期作業，由各担任教師指定作業，於假後考查之。

五 訓練設施 (1)以陶冶人格爲目標，各級設導師一人，紀念週(理改週會)就各教室分別舉行，由導師主席，講述訓育要點，並採取個別訓練，另訂訓導分組辦法，全學期各週訓育德目爲訓育中心，每月第二週舉行學級談話一次。(2)每學期預定舉行體育競賽兩次，並利用假日，由教導處率領高年級學生參觀工廠，運動方面有排球籃球足球排球雙槓等。(3)各項獎懲辦法，分別另訂規程。

六 事務處理 (1)一般事務由總務主任會同事務員辦理。學期開始，修理校舍一次，並添置需用用具。(2)校具儀器標本圖書等，均由事務員登記管理。(3)校工四人，分任指定工作，由事務員，隨時訓練。

七 經濟概況 (1)原係部立，由部款支撥。現在改爲私立，正由校董會籌集基金，以垂久遠。(2)經費來源，全恃學費，收支勉強平衡。租有經濟稽核委員會，保管財務。

八 校舍與設備 (甲)校舍A地畝B西式建築C租賃。(乙)各室分配A教室八間B辦公室二間C宿舍兩間D其他三間。(丙)運動場設有籃球架雙槓等。(丁)圖書五千餘冊。(戊)儀器標本一百餘種。(己)實習場所，高中參加科學館理化實驗，初中則設教室實驗。(庚)備有救急各種藥品。

九 教職員與學生 現有教職員二〇人，內專任一八人，兼任二人，學生入數高中部一八八人，男生一五〇人，女生三八人，初中部三六二人，男生三〇五人，女生五十七人，共計五五〇人。

十 發展計劃 租用民房，狹隘不堪，現在正擬籌集的款，購置地基，以便自行興建，用垂久遠。



— 演說賽優勝 —

108 曉明女子中學 校長趙承俊 校址 四川南路三七號 電話 八五八〇六

董事長 張文彬 董事 山宗泰 桑謙翰 姚謙唐 徐宗澤  
吳應楓 顧守熙 朱志堯 陸英耕

一 簡史 本校創辦於民國十六年秋，原名曉明女子初級中學，翌年九月，擴充校舍，添招寄宿生，二十二年五月，由上海市教育局核准立案。二十三年秋，添設高中部，改名為上海市私立曉明女子中學，二十六年五月，高中部亦由教育部核准立案。開辦迄今，瞬將念載，學生已由十七人增至六〇三人。一二八事變與八一三抗戰開始，並蒙會一度中輟，將一部份校舍，改作傷兵醫院，由校中師生加入工作，事平後仍照常上課。

二 行政組織 本校以校董會為最高行政權威，由校董會遴選校長，再由校長召集全體教職員組織校務會議，下分教務、事務、研究三部，及招生經濟稽核二委員會。

三 學級編制 為一普通中學，祇收女生，現有高中一、二、三各一學級，初中三級分甲乙二組，初中二年級分甲乙丙三組，初中一年級分甲乙丙丁四組，全校高初中共十二學級。

四 教學概況 課程與教材，悉遵部定課程標準辦理，教學方法，採用自學輔導法，每科除課本外，由各科教師指定參考材料，令學生參考，成績考查，除臨時測驗外，每學期分月考三次，學期考試一次。

五 訓導設施 探訓教合一制，目的在使全校學生推展新生活運動，以冀以簡單樸素的生活，造成民族的血管為國家的骨幹，訓練方法，視環境需要，分團體與個別二種，獎勵分口頭與獎狀二種，懲戒分訓誡、記過、斥退三種。

六 事務處理 由事務主任率同事務員，負責添置各項設備，擴充學級，均在計劃之中。

十 發展計劃

添置各項設備，擴充學級，均在計劃之中。

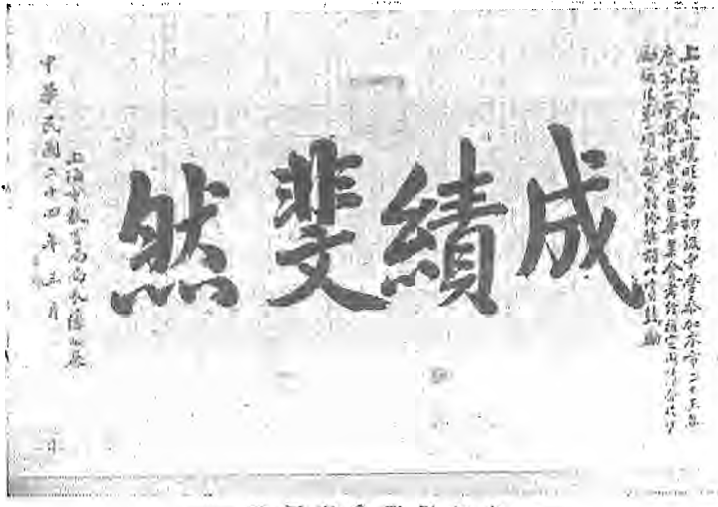

七 經濟概況

經費，概由天主堂負責補助。並規定以浙江路五〇四號至五三六號房金之一部份補充之，經濟公開，由教職員五人組織經濟稽核委員會，負責稽核全校財政。

上學期收入總計五三一·五八〇·〇〇〇元，支出總計五五八·三四〇·〇〇〇元。

八 校舍與設備 (甲)校舍(由天主堂借用)佔地四畝，西式四層樓二座。(乙)教室二十三間，辦公室三間，宿舍一層其他三十七間。(丙)運動場面積一畝。(丁)圖書A辭書一二〇本，B自然學科九五〇本，C社會學科一六五〇本，D掛圖二一〇張，(戊)儀器標本：化學七六〇件，物理六六八件，生物三三〇件。

(己)衛生設備：醫藥室、藥品、病室、浴室及各種清潔用具均足應用。

九 教職員與學生 現有教職員三十六人，專任三四人，兼任二人，學生人數高中部一六二二人，初中部四八四人，共計六四六人。

109 勵志中學 校長馬仁如

董事長 董仲修 董事 丁貴堂 曹士敏 曹時英 馬仁如 張嘉壽  
梅頌先 許開甫 戴秉蘇 王伯憲 田信耕

校址 泉南路十七號 電話 七八七一八轉



一 簡史 創自民國二十七年，始為勵志英文學校，組織校董會，由董仲修氏任本會董事長，馮如氏任校長，迨至三十年夏，以學生人數激增，社會之需要迫切，遂改設為中學，迄今五年校務日形發展。

二 行政組織 設校長一人，綜理校務，擔任教學，設教導主任一人，協助校長處理教務訓育事宜，訓導員、文書、教務員、會計員事務員各一人，級任六人，協助主任辦理一切校務，有校務會議，教務會議，訓導會議，學業成績審核委員會，經濟稽核委員會，升學就業指導委員會。

三 學級編制 設初級中學、高級中學、二部，修業期限各為三年，高初中二部均為普通科，初高中學生依課程進度，各分為一年級、二年級及三年級，每級人數六十人為標準，但至少亦須二十五人。

四 教學概況 所有課程與教材，悉照部定標準為依據，補充教材由教師參考有關該科之書籍，而編印之，學生作業，除各科習題外，每日指定家課，成績考查方法，計分：日常，臨時試驗、學期考試、畢業考試四種，教師於授課之餘，指導學生組織自治會，舉辦各種合作事業，課外正當娛樂。

五 訓導設施 遵照中華民國教育宗旨，及其實施方針，積極陶融青年之身心，平日除團體訓練外兼行個別談話，以部頒獎懲章則為賞罰之準繩，並設有訓育指導委員會，由校長及各主任、教員組織之，由校長擔任主席，負一切指導之責，由各委員施行之。

六 事務處理 本學期，新建教堂二所，添置管理課桌椅，及添置化學儀器，實驗用品，圖書，參考書，及教科書等。

七 經濟概況 基金數額為三千元，經費全由學雜費之收入充用，如遇虧負時由校董會捐款墊補之，一切財務亦由校董會支配及保管，本學期員工薪給佔經費數百分之七四。五，餘數悉充辦公費，略有虧負，自謀籌補，收支帳目依現行會計制度辦理，並經經濟稽核委員會查核。

八 校舍與設備 校舍係向民間租賃，一俟籌有經費，即行自建校舍，至於設備，如課桌椅計有二百五十副，並備有參考書，教科書，化學儀器，實驗用品，標本，掛圖，衛生設備水電等。

九 教職員與學生 現有教職員一七人，內專任八人，兼任九人，學生入數高中部一一八人，男生九四人，女生二四人，初中部一八七人，男生一三六人，女生五一人，共計三〇五人。

十 發展計劃 擬自建校舍。以備擴充。

## 110 儲能中學 校長 殷力佩

校址 牛莊路七七〇弄三號

電話 九三四九〇

董事長 秦潤卿 董事 陳俊武 范秉琳 曹延芳 魏伯楨 方椒伯 秦潤卿 烏崖琴  
董真柯 葉叔眉 張申之 羅慶藩 孫性之 徐瑞章



— 會 校 —

一 簡史 甯波效實中學，在敵寇發動侵佔戰爭後，為適應避難學子需要，於上海設立該校分校，迄卅年十二月八日敵寇侵入租界，分校被迫停辦，當時學生苦無出路，要求繼續給以求學機會，當由原分校同人范秉琳、陳亞漁等，進行改組，另定名稱，為儲能中學，由烏崖琴先生為儲能中學第一任校長。次年烏校長因事辭職，由陳俊武担任校長，至卅四年度第二學期，乃由段力佩代理校長以迄於今。

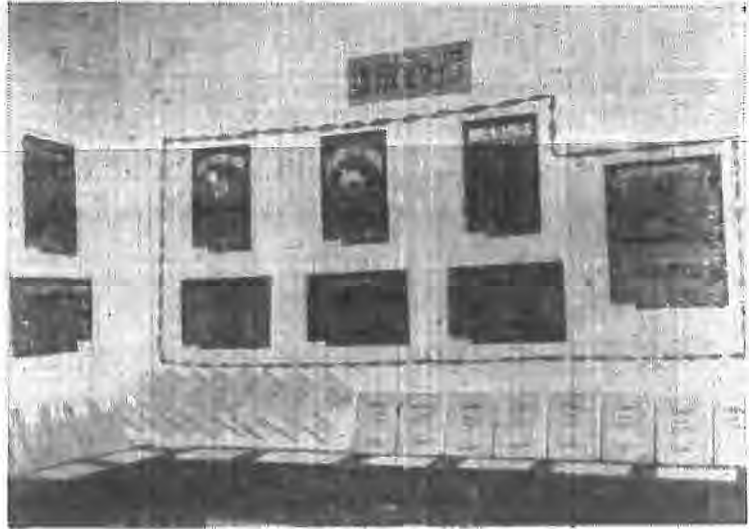

二 行政組織 分設教務、訓育、事務三處；教務處設主任一人，教務員一人；訓育處設主任一人，並由各級導師協助辦理訓育；事務處設主任一人，事務員兼會計員一人；另有圖書室管理員兼實驗室管理員一人；及書記員一人。

除全體教職員會議外，有校務會議，教務會議，訓育會議，事務會議，並有各科分科會議，均有記錄，除上列各種會議外，尚有教職員進修委員會，升學就業指導委員會，經濟稽核委員會，招生委員會等。

三 學級編制 設有八學級計初中五學級；初春一一學級，初秋一甲乙組兩學級，初二，初三各一學級；高中三學級。

四 教學概況 課程及各科進度，依照部頒課程標準設置，並以學生之天才與興趣之不同，另於課外設置各種身心活動，如鋼琴，美術，寫作，理化實驗等，任學生自由選習，務求於可能範圍內，使學生之精神與時間，用於知識之獲得與身體之鍛鍊，各科之教學，悉採自學輔導方法，力避呆板之注入方式；至成績之考查，除一般之月考學期考試外，更意於平時之練習，測驗以及不定期之抽考，而積極性之各項競賽，如作文，演講等，平均約每週一次。

五 訓導設施 本中學遵照部頒「中等學校導師制綱要」實施導師制度，以使教務與訓育取得密切聯繫，教育功能得到充分發揮。每學級設導師一人，由專任教員担任之，導師除經常訓導學生外，並按期參加導師會議，交換意見，互相研究，以使訓育之施行達到至善之境地。在個別訓練方面，希望學生之身心得到健全之發展，並養成自發自覺之精神，及良好之生活習慣。在團體訓練方面，希望學生養成合作之精神，在團體中守紀律負責任。關於學生之獎懲，一概依照本中學訂定之學生獎懲辦法處理。

### 六 事務處理

校具計一千二百九十件，皆歷年陸續添置，由事務處每學期舉行整理及檢查一次，視損壞情形，修理或增購之。

### 七 經濟概況

基金數額為三千元，經費來源，百分之九十為學雜費，餘向校董會捐募所得，平時財務保管，由會計員採用收支會計負責處理，經校長及事務主任審核辦理，再經經濟稽核委員會審核之。

### 八 校舍與設備

校舍係租賃中式五開間兩層三層樓房，計有教室十一間，辦公室四間，教職員寢室四間，學生寢室二間，其他如實驗室一間，圖書室一間，廚房一間，儲藏室一間，禮堂一間，廁所二間，及天井二方，運動場係在校外，面積為二百八十八方呎，設有籃球架一付。圖書：計有辭書一千二百五十冊，自然學科書籍四百冊，及社會學科書籍三百五十冊，儀器標本計有化學儀器八百十五件，物理儀器四百六十三件，及化學藥品二百零三件；生物標本計有一百七十二件。工具機件十付。實驗室之設備，實驗室六隻，水斗一隻，玻璃樹大小共計十只，電氣，及實驗室應用器具等。衛

生設備計有抽水馬桶等六件。

**九 教職員與學生** 現有教職員計有二十五人，專任一二人，兼任一三人學生人數高中部九六人，男生七一人，女生二五人，初中部一八五人，男生一三二人，女生六三人，共計二八一人。歷屆畢業生總人數計有一百六十一人。

**十 發展計劃** 一、校舍擴充 現有校舍原為抗戰時期權宜之計，茲正進行尋覓新校舍。二、學級擴充 現設八學級，初一三學級，一級係春始兩級係秋始雙軌。根據教學上之便利與效果，各級均以雙軌為宜，蓋程度較能劃一，教學效率始能增進也。三、重點設施 注意於建國技術人才之培養中學教育應於此等人才給以良好基礎，為此今後教學重點設施，在數、理、化、方面之加緊，不特在理論上之啓發，尤應着重於技術上之實習。四、專業訓練 目前為免除畢業即失業之社會現象，今後教學目標，似應注意以實際謀生之技能，應在必修課程以外，加以專業訓練，俾無方學生得以選習。

### 111 懷恩中學 校長宋尙直

校址 四川北路東寶興路三七一號

董事長 戚慶才 董事 謝宏 黃寶康 郭梅生 郭湯寶琳 張金美齡  
張林瑞芳 舒雋 戚家祥 宋尙直 林樹先

**一 簡史** 創設於民國十三年，初為小學及幼稚園，由方叔康先生任校長，校務尙見發達。八一三事變發生後，即暫遷王家沙繼續辦理初中及小學兩部，方校長因年邁退休，即由金桂琴先校長繼任，政教不輟，(初中於廿六年立案)。民卅一年金校長因病逝世，即由教務長宋尙直繼任，並由戚慶才任董事長，即增辦高中，去年亦已立案，校務蒸蒸日上；勝利後即返原址復校，並在王家沙校址設辦小學部第二校。

**二 行政組織** 隸屬於基督教浸禮會懷恩堂，校董會即由教會中人及社會賢達組織而成，校長由校董會選聘，經濟由校董會司庫經營；經濟稽核委員會由全體教職員推選而產生。校董會每學期至少開會兩次，教職員會議，每月一次。招生事宜由招生委員會負責，校務進行由校務委員會負責。

**三 學級編制** 包括高中及初中兩部，無男女同學，暫辦普通科。高初中各分三級，目前高中部只有一組，初中部則各級分組。

**四 教學概況** 各級課程，均根據部頒之標準而定，特注重英文及數理，故其教材較繁，教學方法皆主嚴厲，務使學生能得實學，對學生平日測驗，特別注重。至於成績之考查，則除平日考試外，每學期有六周考試兩次學期考試一次。

**五 訓練設施** 訓練制度，為嚴任導師制，並設訓導處專責處理之。學生之違犯任何校規，經一次之警告而仍不稍改者，即予以記過。對於團體及個別之行動，使納入正規，課外活動成績佳者，隨時獎勵。

**六 事務處理** 自抗戰勝利後，本校遷返現址，校舍因敵偽之踐踏，大部份被毀，故即從事新



全體教職員

置校具，修理校舍校園，訓練校工整理校內一切設備，至今雖未能全如昔日，然一切設備均已臻可用之境，不遜往昔焉。

七 經濟概況 初中部，係於民國二十六年立案，當時之基金於抗戰期間移用，高中部係去年八月間立案，基金兩百萬元；上學期購置校車一輛，現值五千餘萬元，用抵基金。至於經費，目前大部份由學雜費維持，教會略有貼助，收支尚能平衡，財務由校董會司庫保管，會計劃一處理。上學期收入總計一八六·六〇〇·〇〇〇元，支出總計相同。

八 校舍與設備 校址佔地三畝左右，校舍面積約五十方呎，為西式之建築，自建。中學部共有教室八間，辦公室兩間，宿舍七間，並有實驗室，圖書室，閱報室，應接室，餐室等各一間，運動場佔有面積約半畝，為籃球及排球之場所。圖書因戰爭期間遭劫於倭敵，故舊有已無存，年來新置圖書約五百本，史地等圖書略備。理科儀器方面以化學儀器較多，約五百餘件；物理儀器數十件，生物標本約六百件；實驗室略足應用。衛生設備，自本學期起已加刷新，力求清潔，課室之清潔，逐週比較；校園已於植樹節種植花木，以供觀賞焉。

九 教職員與學生 現有教職員一八人，專任一四人，兼任四人，學生人數高中部五八人，男生二六人，女生三二人，初中部一四三人，男生九四人，女生五九人，共計二一一人。

十 發展計劃 開辦迄今，已有二十三年，本為初中及小學，自民國卅一年起，添辦高中，使由本校初中部畢業之學生得直接升入高中部肄業。年來對於校舍及設備，均已積極修葺添置，並於去年由校董會贈廣中路近處空地五畝餘，為發展中學部之基地，建築費籌足時，即將興建新校舍，充實一切之設備，使更能充分以基督教之精神服務於教育焉。

112 申培初級中學 校長 魏裕農 校址 長陽路三七號 電話 五三一五二

董事長 胡宗甫 董事 陳沛銘 富振遠 周溥霖 吳士謙  
周銘甫 吳永平 魏裕農

一 簡史 創辦於民國二十五年五月，當時之校址，即今商邱路一六一號，第一小學校舍。旋因學生日增，校舍不敷應用，乃僱屋於提籃橋長陽路三七號洋房為新校舍；並聘請校董，組織校董會，於三十年二月，呈請中央教育部上海駐滬辦事處完成立案手續，同年四月奉准立案。三十年十二月八日，太平洋戰爭爆發，孤島陸沉，敵僞猖獗，乃將「申培」校名，特更名「正毅」。校長魏裕農。幾經追誘，但堅貞不屈，耐苦忍怨，數年如一日，迨至卅四年八月，敵寇投降，即更正校名。仍為「申培」，同時闢建運動場，增添儀器標本，慘淡經營，粗具規模。三十六年一月，得市教育局立案照准。

二 行政組織 一、系統：自校長下設教務，訓育，體育，事務四處，分工合作，各司其職。二、會議：有校務會議，教導會議，事務會議，研究會議。三、各種委員會：有招生委員會，學術研究會，經濟稽核委員會。

三 學級編制 秋季始業，單式編制，普通科，男女同學。初中一年級二班（分甲乙組）二年級一班，三年級一班，共四學級。

四 教學概況 課程與教材：各科目及授課重點，除依照部頒規定標準外，依據地方實際需要支配之，用書亦大多採用國定教科書。並選名著以作補充教材。教學方法：遵照部頒現代教學原理外，運用自學輔導，以教、學、做，合而為一，並予以實踐；健康活動，勞動服務，自治活動，生產活動及體育等活動。學生作業：分課內外二種，課內各科，均有筆記簿冊，詳實記載。作文數學、英文等科，每周均有規定練習次數。課外則有生

活周記，大小楷，英文練習等。參考資料：除圖書館藏書可作參考外，另備圖書表冊數十種，以資參考。

成績考查 考查方法：分平時成績，學月測驗，學期測驗三種，平時成績佔百分之卅。學月測驗佔百分之卅。學期測驗佔百分之四十。合爲百分之一百，至於考查細則，另有詳細辦法。

各種指導 課業活動：定期舉行競賽，如國文、數學、書法、演講、英文等。校外教學：如旅行參觀等，定期實行。

五 訓練設施 自治訓練：養成學生自治能力，灌輸民權基本智識。集體訓練：規定中心訓練目標，並分期考核。精神訓練：聘請社會名流，學術界權威，作精神講話。經常訓練：每晨八時於嚴肅之升旗禮後，接着二十分鐘之公民訓練，由全體導師輪流担任講師，根據中心訓練項目，加以闡述，俾資學生作爲本日生活之準則。個別訓練：個別談話，備有記錄簿，分期抽調詢問，特別注意思想動向，啓發正確觀念，確立思想體系。家庭訪問：每於星期例假，隨時舉行，力與與家長取得聯絡，協助訓育之不足。共同督導，冀收效果，訪問時，均分別紀錄，以備查考。課外活動：關係課外活動之監督，每日由監督導師輪值，並將活動情形記載於簿冊，星期例假日，舉行座談會，辯論會，野餐，旅行等活動。

獎懲方面：分積極與消極兩種，凡品學優良，言行可風，服務勤勉，拾物不昧者，予以獎勵，反之則予以懲戒。獎分物質與名譽兩種。獎懲細則於開學時公布。

六 事務處理 校產校具之調查登記，添置修葺，保管之處理；圖書，儀器，醫藥及體育用具之出借施用，衛生設備之進行檢查，以及校工之定時訓練，均歸事務處獨司其職，並備有簿冊分別載之。

七 經濟概況 立案基金，遵照局令，存入銀行生息，經常費：悉賴學雜費之收入，由收入時各項分配預算，如購置虧負，或有溢出時，由校董會設法彌補之。經費保管：由校長負責，存儲銀行或錢莊，支付由學校會計處出納，按月有經濟稽核委員會審核。會計制度：以學期爲單位，每年分二期。上學期收入總計七·二二五·八三九·一〇〇元，支出總計相同。

八 校舍與設備 校舍爲租賃，西式平房，大小適度，光線充足，佔地約六畝有奇，計教室四，辦公室一，宿舍二，廚房一，音樂勞作室一，圖書實驗室一，儲藏室一。運動場一，佔地三畝餘，場上設有籃球架，足球門，排球架，以及沙坑等設備。圖書：共計五五〇冊，辭書八十五冊，自然學科一五〇冊，社會學科二〇五冊，其他一一〇冊，掛圖三十六件。儀器標本六五件，化學儀器三六件，物理儀器三四件，生物標本二五件。衛生設備：男用女用，各一，均屬新式裝置，以與教室隔離，故毫無不良影響。

九 教職員與學生 現有教職員一四人，專任一三人，兼任一人，本學期學生人數高中部二六人，男生二一人，女生二四人，初中部二四五人，男生一九五人，女生五四人，共二七一人。復校後畢業生共一百五十二人。

十 發展計劃 學生逐漸發達，校舍又感不敷應用，爲此校董方面，經數度商議，擬於下半年度，購地建造二層樓新校舍二座，斯時，當更添辦高



— 室 教 —

中，充實設備，逐步擴展，預計不久的將來，當可實現。

### 113 育材中學 校長 吳耕莘

董事長 胡養吾 董事 王培孫 王臻善 呂錫麟 吳耕莘 胡養吾

董事長 胡養吾 董事 王培孫 王臻善 呂錫麟 吳耕莘 胡養吾

一 簡史 民國紀元前十一年，由王培孫先生創設，原為南洋中學預科，借用南市王氏宗祠為校舍。民三改為育材高等小學，民七由王超陳先生担任校長，民十二添辦初中，以原有高小改為六年制完全小學。民廿六抗戰後，將中學部遷入現在校址。民卅二由校董會改選吳耕莘先生担任校長，勝利後添辦高中。

二 行政組織 校董會—校長—教務—訓育—事務。會議：教務、訓育、校務三種。有經費稽核委員會。

三 學級編制 高中一年級一班，高中二年級一班(普通科，男女兼收)初中一分甲、乙、丙三組，初中二分甲、乙、丙三組，初中三分甲、乙二組(普通科，男女兼收)

四 教學概況 (課程與教材)遵照部頒標準及地方情形，採用國定及審定本。(教學方法)用啓發式。(學生作業)使學生多練習以致純熟。(參考資料)由導師指導。(成績考查)除平時考查外，每學期定期考試二次，(各種指導)由級任導師會議決定後施行之。

五 訓導設施 (訓育制度及方針)由各級任導師及訓育處負責指導，以養成學生忠誠、愛潔、能勤學為方針。(團體訓練)每週舉行週會一次。(個別訓練)由級任導師隨時訓話。(課外活動)由導師會議決定後，隨時指導之。(獎勵辦法)記功記過。

六 事務處理 (校具修置及保管)由校長及步：擬在郊區購地自建校舍。第三步：高中部與分組，工，前二科分別辦理。



— 室 器 備 —

七 經濟概況 基金國幣三十萬元，經費來源，除收入學生學雜費外，不足之數，由校董會籌劃之。財務保管，由董事長負責。收支狀況，由校長及經費稽核委員會負責。並於每學期報告校董會。

八 校舍與設備 甲、A地約四畝餘，B建築式樣，西式三層洋房一幢，C宿舍一間，D飯廳十間。丙、運動場三畝餘，有籃球場、大操場及體育應用設備。丁、A辭書共一六五〇〇餘冊，B自然學科七〇〇〇餘冊，C社會學科八〇〇〇餘冊，D掛圖一〇〇〇餘件。戊、儀器標本共二六〇〇餘件，A化學儀器一〇〇餘件，B物理儀器約四五件，C生物標本約一〇〇餘件，其他三〇餘件。己、實習場所及設備正在初步設計中。庚、新式衛生設備足够應用。

九 教職員與學生 現有教職員三四人，內專任一八人，兼任一六人，學生人數高中部一七九人，男生一七七人，女生二人，初中部五七五人，男生五二人，女生五四人，共計七五四人。

十 發展計劃 第一步：充實各種設備。第二

董事長 秦潤卿 董事 沈日新 席季明 裴雲卿 夏香芳 陸書臣 王仰蘇 王懷廉  
王楚聲 施壽麟 金國寶 朱旭昌 朱宇蒼 張良瑜 曹伯權

一 簡史 民國十三年十月，上海錢業公會同業大會議決創設上海錢業公學；推定田祈原、秦潤卿、謝彌甫等九人為校董，組織校董會並聘白虛為校長。十四年二月開辦，三月八日正式成立，十五年二月招收初中一年級生，是為本校肇始。十九年一月，奉准立案，奉令更名私立錢業中小學。二十年九月奉教育部批准備案。因依法將校董會改組，惟校董入選仍舊。抗戰末期，原任校董有缺，加聘何德奎、沈日新、夏香芳、施壽麟等四人為校董。勝利後校董何德奎辭職未補，計現任校董十五人。廿五年七月校長白虛辭職，校董會改聘華國楨繼任，任職迄今。

二 行政組織 (1) 行政系統：校長下設教務處，訓育處，事務處主任各一人；處下共分十二股。(2) 各種會議：有校務會議，教務會議，訓育會議，事務會議等。(3) 各種委員會：有各種教學研究委員會，經費稽核委員會，清潔學生貸學金審核委員會，圖書館設計委員會等。

三 學級編制 初中普通科秋始三年級二組，二年級二組，一年級三組。

四 教學概況 (1) 課程與教材：各級課程大致遵照卅年度修正初級中學課程標準，惟國英算三科略增時數，以期提高學生程度。教材採用國定本及審定本或自行編選，標本儀器足够應用。(2) 教學方法：注入式與啓發式並用。(3) 學生作業：除各科習題及筆記外，每週有週記，作文等作業。(4) 參考資料：本校圖書藏書三萬餘，可供本校教師及學生參考者近萬卷。(5) 成績考查：(甲)不定期；各科由教師自定每週至少測驗一次。(乙)期中考試二次，學期考試一次。(6) 各種指導：(甲)週會請名人作三四十分鐘學術演講。(乙)自修課由級任導師監督並指導。(丙)圖書館聘請教師擔任實地導師。(丁)劣等生由各級教師以個別訓練。(戊)球類運動及田徑賽練習等由教師四人分別訓練。

五 訓導設施 (1) 訓育制度：甲、全校設訓育主任，訓育員及舍監各一人，各級設級任導師一人，担任日常訓導事宜。乙、由訓育主任，訓育員，各級導師組織訓育會議，每月集會商討訓導計劃及改進事項。(2) 訓育方針：甲、訓練學生有規律之生活。乙、培養學生自治能力。丙、發揮導師指導功能。(3) 團體訓練：甲、每週訂定目標及信條實施公民訓練。乙、利用早操及其他集會實施訓話。丙、全校學生編入童子軍實施童子軍訓練。丁、個別訓練：製定個別談話表，由級任導師與本級學生逐一談話。乙、對操行不良或學業成績低落之學生，散學後實施個別訓練。(5) 課外活動：甲、各級有級自治會，再由級自治會聯合組織學級聯合自治會。乙、舉行各種競賽如演說，作文，書法，球類等。丙、課後令學生分別參加各種體育活動，或閱覽圖書。(6) 獎懲

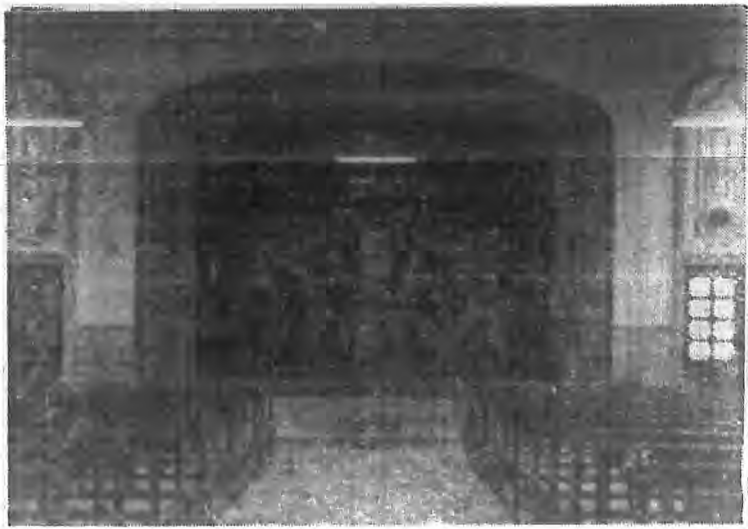

辦法：甲、獎勵：分A口頭獎勵，B記功，C獎狀，D獎品。懲戒：分：A警告，B記過，C停學，D開除。

六 事務處理 (1) 校具修置及保管：校具分：辦公，教職員，學生及其他用具四類編號入冊；每學期開始大修理一次，零星修理隨時為之。數量不足則添購。(2) 校工訓練：校工勤務採分區制，每一校工担任一區打掃，整理及供差遣等工作；雖未經嚴格訓練，大體尚能應付。

七 經濟概況 (1) 基金：向無固定基金，經費不敷，由錢商業同業公會無限制補助。(2) 經費來源：學生學雜費，捐款及公會補助。(3) 財務保管：款存各錢莊。(4) 收支狀況：大致平衡。(5) 會計制度：係正明會計師事務所訂定。每學期決算一次。上學期收入總計五一〇・五五六・五〇〇元。

八 校舍與設備 (甲) 校舍：A地畝：約九畝。B建築式樣：西式及中式參半。C由錢業會館改建。(乙) 各室分配：A教室間數：七，B辦公室間數：五，C宿舍間數：八，D其他：八間。(丙) 運動場所面積及設備：面積約畝半，有籃球排球足球羽毛球乒乓球等設備，五十米跑道與田徑用品。

(丁) 圖書：A叢書：三五冊，B自然學科：二・五四〇冊，C社會學科：三・四七〇冊，D掛圖：九。(戊) 儀器標本：A化學儀器件數二五三，B物理儀器件數一四八，C生物標本件數：八六，D其他：六。(己) 實驗場所：有理化階級實驗教室一，勞作教室一。(庚) 衛生設備：急救等藥品十餘種，盥洗室浴室各一，廁所三。

九 教職員與學生 現有教職員二九人，專任二五人，兼任四人，本學期學生入數高中部四九人，均為男生，初中部四五二人，男生三四七人，女生一〇五人，共計五〇一人。

## 丁 已立案私立高級中學暨初級中學

1 中華高級中學 校長 鄧著先 校址 安福路二六三號 電話 七四九〇九

董事長 李升伯 董事 徐善祥 吳性哉 許炳堃  
李北濤 鄧著先 郁秉堅

一 簡史 前身為識字公司紡織人員養成所，民國三十三年二月，創設中華理科高級中學，廣攬名宿，注重數理，光復後經呈准立案，改名中華高級中學。

二 行政組織 校董會 校務會議 教務會議 訓導會議 經費稽核委員會

三 學級編制 普通高級中學一、二、三年級三班。

四 教學概況 加強各種基本科目，基礎尤重數理化，多作習題，特設專任批改各科習題教員一人，統負全責。

五 訓導設施 養成學生自治精神，督導力求嚴格。

六 事務處理 注重學生衛生清潔及膳食交通之便利。



七 經濟概況 每學期經常預算，不敷甚鉅，概由董事長設法籌撥。上學期收入總計二七五、〇六七、五〇〇元。支出總計相同。

八 校舍與設備 教室數量與光線空氣，尚符理想。運動場地及衛生設備，亦稱適用。

特設理化二科實驗教室，儀器亦甚充實。計有：

教室五間

浴室廁所三間

辦公室三間

運動場二面(三畝)

圖書室一間

宿舍五間

(以上係大型洋房建築，租賃性質。)

九 教職員與學生 現有教職員一八人，專任一〇人，兼任八人。學生人數高中部一四八人，均為男生。

十 發展計劃 擬募款自建校舍，提高教師待遇，擴充班額，及添辦理化儀器。

## 2 大江初級中學 校長 王承季

校址 新開路五六六弄

董事長 邵大可

董事

周紹文 錢頌平 賈樂香 盧冠六 柴子飛  
顧佐周 朱若澗 周軾萃 王榮季 王承季

### 一 簡史

民國二十七年一月，由王承季等鑒於抗戰軍興後，上海地區學校減少，為收留一部分失學青年計，乃請陳公素等先生擔任校董，組織校董會，創設中學，定名大江，由校董會任王承季為校長，二十八年八月擴充校舍，廣收淪陷區失學青年，學生數增至六百餘人，至二十九年七月，由教育部核准備案，三十年十二月滬上情況轉變，王校長一度離滬，由許書紳繼任校長，至三十四年八月國土重光，許校長辭職，由前王校長返校重任校長，三十六年一月由市教育局准予補行立案。

### 二 行政組織

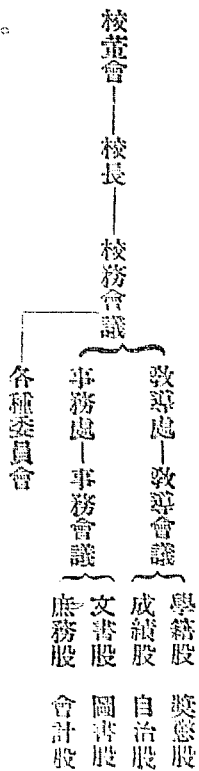

### 三 學級編制

初中部(男女混合)一年級上下期二級 二年級上下期二級 三年級下期一級。

上海市中等教育概況



— 動 活 外 課 —



—— 校 舍 ——

教學方法——視學科之性質，以定注入啓發等教學方法。

學生作業——作文、週記及各科筆記等。

成績考查——平日考查、學月考查、學期考查、特種考查。

各種指導——各種學藝體育項課外指導。

### 五 訓導設施

訓育制度——導師制。

訓育方針——發揚中國固有道德，並使體驗空已關係，以養成立己立羣之善良品性。

團體訓練——於學期之始訂定德目，於週會中分別訓練之。

課外活動——級友會、服務團、體育組、音樂組、學藝競賽、其他。

獎懲辦法——有獎懲條例，隨時依據施行。

### 六 事務處理

校具修置——依據校務會議之決定分期修置。

校工訓練——隨時施以禮貌及工作上之訓練。

七 經濟概況 基金——二千萬元正。 經費來源——學雜費收入，校董會補助，

上學期收入總計二二七、一九一、〇一六元。 財務保管——有經濟保管委員會，有經濟

稽核委員會。 收支狀況——依據收入由校務會議中決定支出。

九。 場地——一方籃球場及遊息場。 圖書——九千册。 儀器標本——三五〇件。

十 發展計劃 現校舍一部分，為大江小學所借用，一俟收回，當即擴充學級，開辦高中。

- 八 校舍與設備 校舍——租用上海慈壽園房屋。 分配——辦公室二、教室八、應接室一、圖書室一、儀器室一、寢室五、合作社一、其他
- 九。 場地——一方籃球場及遊息場。 圖書——九千册。 儀器標本——三五〇件。
- 十 發展計劃 現校舍一部分，為大江小學所借用，一俟收回，當即擴充學級，開辦高中。

## 3 大東初級中學 校長 胡肖蘇 校址 南市大東門窰竹街一〇九號

董事長 葛之覃 董事 周渭石 周銘謙 胡肖蘇

胡蘇郎 毛礎 周潤軒

一 簡 史 創自民國二十八年六月於南市西倉橋街，初係完全小學，後因校舍不敷應用，於民國卅三年，遷至南市大東門窰竹街一二二號，

並增辦初級中學，學生總計中小學七百餘人。  
二 行政組織 以校董會為最高權力機關，設校長一人，其下又分設教務、訓育、事務三處，及招生委員會，經費稽核委員會等。教務、訓育、

事務三處，各設主任一人，教務訓育各司教務訓育日常事務，事務處主筆全校會計庶務管理等職。

三 學級編制 初中部各級，均秋季始業，一律用學年制，現有初中一、初中二、初中三、各一級。

四 教學概況 (一)教材選擇——各級課程，教材之選擇除於教育部所審定之課本比較其價值而擇優採用外，並適合社會之需要。(二)教育方法——本校教育方法，初中採用自學輔導制，關於國文、英文、算術三科，則注意平時練習與發展，並指定課外作業，由各教師分別指導。

五 訓導設施 由訓育處制定訓育標準，積極方面，注重教師以身作則，與學生共同生活，俾收潛移默化之效。消極方法，規定各項規程，以期學生改除不良之習慣，俾至品學兼優。

六 事務處理 事務處設主任一人，處理全校事務上一切事實，並採分工合作制，分設會計，庶務衛生，印刷四課，現除會計獨立外，其他三課，乃以本校經費支細，暫由事務員一人處理之。

七 經濟概況 以學雜費為主要經費來源，每學期收入與支出，不能平衡，其透支之數，均由各校董捐助彌補之。

八 校舍與設備 校址，在南市大東門平民住宅區，現有三層洋房一大座，其中教室三間，辦公室一間，廚房一間，實驗室一間，教室至大，可容八十餘名，至少可容卅名。此外運動場約占地一畝有餘。圖書室計各種圖書雜誌千餘冊，理化儀器(供初中應用)大致完備。

九 教職員與學生 現有教職員九人，專任五人，兼任四人，均係大學畢業或肄業者。學生人數一三九人，男生一一二人，女生二七人。

十 發展計劃 (一)興築校舍——願年來學生數激增，教室不敷應用，故建築校舍，實則不容緩，雖不期望高樓大廈之完成，至少須與校務之發展成正比例。(二)增添設備——科學設備，體育設備，衛生設備，當於可能範圍內次第添購以敷應用。(三)改進教學效率——甲、實施訓育合一，乙、提高學生程度，丙、注意教員進修。

### 4 大陸初級中學 校長 徐樹人

校址 龍潭路一三五號 電話 五三一三三

董事長 張人佑 董事 姜光駒 張子麟 曹子言 王世鎮 趙杰 徐定邦

一 簡史 創辦於民國二十五年夏，十月一日開學。原名中國商業中學，抗戰期中，為避免犧牲計，遂停辦。勝利後，籌備恢復，至三十五年八月，恢復初中部三級，更名曰大陸初級中學。

二 行政組織 校長以下，設教導事務二處，各設主任一人。教務處下分教務、訓育、體育、衛生四組，各組設組長一人。事務處下設文牘、會計、書記、校醫、事務員等。會議有校務會議，教導會議，事務會議等。委員會有經費稽核、膳食、圖書、升學就業指導、招生等。

三 學級編制 本年度設初中部一、二、三年級各一級。



— 隊 照 —

**四 教學概況** 各級課程，概遵部頒修正課程標準辦理。各科教材，採國定本及審定本，教學方法用自學輔導，學生作業，凡各科有習題者，概有作業。參考書有百餘種，成績考查分平時、學月、學期數種。各種指導有課外活動、自修、由導師指導。或請專家演講。

**五 訓導設施** 訓導實施，採用導師制。訓導方針：一、發揚民族精神；二、鍛鍊健全體格；三、陶冶高尚人格；四、注重紀律訓練；六、培養生產技能等目標，以達到親愛精誠之崇高理想。團體訓練分小組、學級，及紀念週等。個別訓練分別談話，各科導師日常觀察，及家庭訪問等。課外活動有學術研究，各種比賽，學藝出版，社會服務等。有學生自治會之組織。獎懲辦法注重積極獎勵，分名譽、實物、留影紀念等；消極懲戒，萬不得已時使用之。

**六 事務處理** 學期之始，分配校舍器具；學期之末，修繕校舍。每學期舉行學校財產登記一次，日常事務，隨時興革。勤加校工訓練，如讀書服務等。

**七 經濟概況** 基金二千萬元。經費來源，除基金息金及學雜費收入外，不足時由校董會支撥。財務由校董會保管。會計完全獨立，逐月造具收支對照表，交經費稽核委員會審查。

**七 經濟概況** 校舍租臨滬路三樓洋房四幢，校基計二畝五分。教室容量及採光窗等，均適度。校舍分配：有傳達室、辦公室、校長室、校長室、接待室、教室、圖書室、儀器室、實驗室、童子軍團部、教職員寢室、男女學生寢室、浴室、廚房、廁所，共五十餘間。運動場所有三處，面積共有五畝。設備有網球、籃球、足球、排球、單槳槓、軍事軍棍、及鼓號等均齊全。圖書約一千餘冊，計辭書四十二冊，自然科學二百十六冊，社會科學三百冊，文學五百冊，掛圖四十件，儀器計化學儀器四十二件，物理儀器七十件，生物標本四十五件。衛生設備：廁所設有自動沖水箱、面盆、茶缸、學生茶杯各人自備。有醫藥用品，藥品三十餘種，並聘有校醫二位，時常為學生診療，及防止一切流行等症。

**九 教職員與學生** 現有教職員九人，內專任七人，兼任二人，學生人數二〇四人，男生一六五人，女生三九人。

**十 發展計劃** 校舍、校具、圖書、儀器，於抗戰期中，頗受損失。加之年久失修，復課時因限於經費，故僅先恢復初中部三級。茲者經年整理，遂加修建添置，故決增設初中部班級為六級，並添設高中部。

5 文化初級中學 校長 夏 螢

校址 江寧路七〇二弄十一號 電話 三二二三四

- 董事長 金兆梓
- 董事 董 事
- 社佐周 錢聖秩 鄭振鐸 黃葆戉 應葆齡
- 李乃昌 陶友川 雍永炎 姚卓文 張夢奎

一簡 史 原名私立文化中學，於民國二十六年四月，由文化界人士何炳松、金兆梓等所創立。二十九年，呈准教育部備案。三十年冬，大



— 隊 樂 —



平津戰事爆發，因環境惡劣而停辦。卅四年八月，勝利後復校，奉令專辦初級中學。

二 行政組織 校董會為最高機關，選任校長一人，綜理校務。下設教導、事務二處，各設主任一人，每級設級任一人，負各該級訓導事宜。校務會議、教導會議、訓導委員會、經濟稽核委員會、膳食委員會、招生委員會。

三 學級編制 設初中三學級。

四 教學概況 課程悉照部頒課程標準，課本採用國定本，並選適當的補充材料，教學方法，採用多種方式，重啟發及輔導自習。學生作業，課內外並重。成績考查，着重平時作業及平時測驗。每學期舉行二次月考，一次大考，分三次報告家長。

五 訓導設施 訓導制度，採用級任制與訓導制調和辦法。中心指導，分別負責，團體訓練，由全校學生共同擬定信條，作為行為規範。共同立法，共同守法。課外活動組織學生自治會，實施童子軍訓練。獎懲辦法，重獎勵，避免懲罰。

六 事務處理 校具保管，平時詳細登記，若有破損，即刻修理裝配添置。校工分配工作後，每週檢查是否完成，每月談話一次，課後工餘進民衆學校學習，培養責任心與工作能力。

七 經濟概況 由校董會籌劃基金二千元存息，另向學生徵收學雜費，作經常開支。於添置設備有不足時，由校董會補助。由教員中推選經濟稽核委員會，並負責會計。上學期收入總計八一、三〇〇、〇〇〇元，收支尚可相抵。

八 校舍與設備 租賃江寧路七〇二弄十一號西式三層市房為校舍，並於校舍東首，另租操場一方，築造籃球場，並裝置單槓跳高各種運動器具，現有雙人座課桌椅六〇副，辦公桌椅六副，圖書一六五〇冊，儀器六四〇件，標本一一〇種，藏書櫃四只，儀器標本廚二只及其他教育用具。

九 教職員與學生 現有教職員八人，內專任六人，兼任二人，初中學生二級，計八十七人，男生六十六人，女生二十一人。

十 發展計劃 因校舍大部份由附設之文化小學借用，班級擴充，殊感困難。校董會常會會議另行籌款，購地建築校舍，並添置圖書儀器，務冀能成一理想上之學校。

## 6 中南初級中學 校長 傳統先

校址 迪化中路一四八弄七號

董事長 余中南 董事 金潤庠 李文杰 楊清靈 黎照寰  
榮鴻元 陸根泉 傳統先 王秀蘭

一 簡史 卅三年秋季開辦，校舍借用麥根路二四〇號大任小學，當時上海環境惡劣，為避重就輕，未掛校牌，並不公開招生，故第一學年祇收初中一學生二十五名。第二學年開始時，正當抗戰勝利，鑒於實際需要，租定愚園路六七弄十五號為臨時校舍，並由校董會捐助基金二千萬

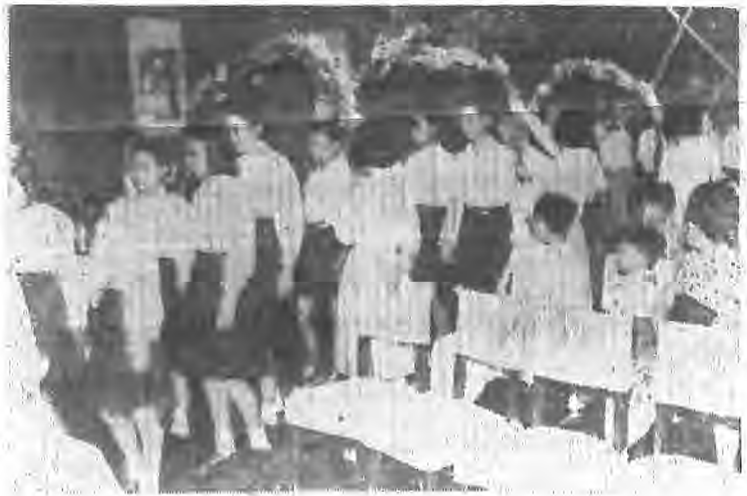

—— 禮 典 樂 節 ——

元，去年冬，又買迪化中路琪美新邨七號雙開間三層洋房一幢，以充校舍。

二 行政組織 學校組織，由校董會聘任校長一員，下設事務教導兩處，各設主任一人，教導處下分教務訓導體育衛生四組。

三 學級編制 全校設初中三級，遵照教育部頒布初級中學課程標準分級授課。

四 教學概況 文藝方面，獎勵學生創作，並儘量介紹有價值之課外讀物。理化方面，實驗與理論並重，智力較差之學生，課餘留校多加指導。

五 訓導設施 根據三民主義之教育及其實施方針，以發揚我國固有之忠孝仁愛信義和平等美德。全體教職員，均切實同負訓育之職，實行訓教合一，指導學生組織自治會，養成團體生活，注意嚴密組織，限制個人自由，養成學生服從互助勞動合作等習慣。

六 事務處理 設事務會議，處理事務事宜，事務處理，由事務主任與庶務負責事務方面責任。

七 經濟概況 收入以學雜費為主，上學期收入總計九五、四九六、七〇八元，支出總計九四、二四五、三二〇元。

八 校舍與設備 購置迪化中路一四八弄七號獨立洋房，以充校舍。圖書館有圖書一千冊，實驗室有標本一百件，顯微鏡一架，及理化實驗儀器藥品等。

九 教職員與學生 現有教職員五人均為專任，學生八六八人，男生五二八人，女生三四四人。

十 發展計劃 本校於本年元旦，遷入現住校舍。今後二年當致力於充實教學內容及各項設備，以求提高教學效率。二年以後，再請校董會設法於滬郊購地，自建校舍，增辦高中。

### 7 中華初級中學 校長 楊月才

校址 七浦路五九六號 電話 四三二五四

董事長 周斐成 董事 江二平 吳開先 杜秉中 徐仲銘 陳公素  
馮以圭 童行白 張恭允 楊月才 趙侶青

一 簡史 係由前太湖中小學改組而成，初設立於七浦路怡興里，繼遷至文監師路華商別墅，廿五年春，始卜居今址，改名中華中小學，呈准市教育局立案，及教育部備案。校長一職，初由徐因時擔任，至廿六年一月，校董會改推楊月才繼任，廿六年八月，抗戰軍興，七浦路校址，以鄰近戰區，南遷愛多亞路一二九二弄三六號上課。戰事西移後，七浦路原址即行恢復。而愛多亞路新址，以學生衆多，不能歸併，遂成立為第二部。三十一年以後，楊校長以環境關係辭職，由校董主任潘宗泰代行校長職務。勝利以後，各部人事，漸復原狀。

二 行政組織 最高權力機關為校董會，由校董會推選校長，主持一切。校長之下設教導主任，總務主任各一人，秉承校長之命，分掌有關教務訓導及總務一切事項。每學期舉行校務會議兩次，討論一切重要改革進事宜，另設教導委員會，由教導主任主持之。

三 學級編制 本校理專辦初中普通科，男女兼收，分一、二、三年級三級，每級均分甲乙兩組，第一學期為乙組，第二學期為甲組，現共有六

教室。

**四 教學概況** (甲)課程與教材 遵照部頒課程標準，採用國定課本，並酌量需要補充適當之教材。(乙)教學方法 以自學輔導及問題討論式為原則。(丙)學生作業 除正課規定之中英作文及各種筆記外，課外作業，有週記(每週二次)大小楷英字練習等多種。(丁)參考資料 圖書館中，備有教員及學生用參考書多種，可自由借閱。(戊)成績考查 分平時、學月、學期三種，畢業班另舉行畢業考試。記分分超優中可劣五等，劣為不及格。(己)各種指導 程度低劣學生，另設有補習班，優良學生由各級教師指定補充讀物，以資進修。最近擬指導學生組織讀書會，互相交換讀書心得，以收攻訩之效。

**五 訓導設施** (甲)訓育制度及方針 訓育，採用感化制度。設訓導主任一人，訓育員若干人，負訓導學生之責，訓導方針，寬嚴並用，積極方面實行人格感化，以期養成學生高尚德性。消極方面執行各項規程，並採用適當之懲戒。(乙)團體訓練 每週至少舉行集體訓話一次，除本校教職員外，並請校董及教育界名流蒞校演講。(丙)個別訓練 分別學生個性，斟酌情形，予以適當之個別訓練。(丁)課外活動 指導學生組織各級學生自治會，排定日期，舉行作文算術大小楷英字兵兵清潔國語演講等各項競賽，並出版刊物，舉行遠足及旅行等。(戊)獎懲辦法 品學兼優，或學業優良，服務勤懇，及勤學不輟者，每逢學期終了，分別給與獎學金，獎品代金券，獎狀等以資鼓勵。各項競賽之第一、二、三、四、五名，亦設有現金或文具等獎品。懲戒分訓誡、記過、斥退三種，但最高目標，仍為實施感化性懲戒。

**六 事務處理** (甲)校具修置及保管 置備校具，如有損壞缺少，除隨時修理添置外，每逢學期終了作一普遍之檢查，由總務處負責妥為保管。(乙)校工訓練 校工服役之初，即審別其能力，予以適當之工作，除隨時加以指導外，每週或每二週，擇一適當時間，施以集體訓練。

**七 經濟概況** 經費來源，以學生學雜費為大宗，除發放教職員薪津，及支付各項必要開支外，餘款由校長會同總務主任負責保管，存儲於股實可靠銀行，所有息金全部，列入學校預算，並遵章組織經濟稽核委員會，稽核學校全部賬目。歷年收支平衡，未有不敷或剩餘等情形。

**八 校舍與設備** (甲)校舍：租賃中式五開間三層樓三進房屋一所，建築頗為堅固，地位尚稱寬敞，佔地約八分許。(乙)各室分配：圖教室六，辦公室五，宿舍六，儲藏室廁所各二，傳達室，禮堂兼膳堂，圖書館，廚房各一。(丙)運動場所面積及設備：本校設在熱鬧市區，校舍並非自建，以前會租用距校約數百步之空地一方為運動場，現該處業被收回，雖經設法另租，迄無適當場所，故現僅在天井中作各項輕便運動。環境所限，未能合於標準設備，誠屬憾事。(丁)圖書：本校圖書館，皮藏各種圖書六千餘冊，其中辭書約二百餘冊，自然科學約六七百冊，社會學科約一千冊，掛圖約三百幅，其餘大都為文藝書籍叢書，及各科教學參考書。(戊)儀器標：本約有四百餘件。其中以動植物標本居多。(己)實習場所及設備：利用圖書館為理化實驗室，但尚勉敷應用。

**九 教職員與學生** 現有教職員共二三人，其中專任一四人，兼任九人，初中六學級共有學生二六九人，內計男生二〇一人，女生六八人。歷屆畢業生共計二五五人。

**十 發展計劃** 校舍，並非自建，目前雖尚勉敷應用，而擴充為難，且無適當之運動場所，益感設備之未能合於標準。現擬商請校董會籌集款項，在郊區購置新校基，自建校舍，添辦高中，以期為社會國家，盡其作育人才之責。

## 8 市範初級中學

校長張麟祥

校址 浦東東昌路中市

董事長 張祖榮 董事 王義廣 張潤根 陳培德 張裕良 顧志良  
 王世文 陳志良 馮志翔 王杏甫

一 簡史 創立於卅四年八月，張祖榮等鑒於八年抗戰，教育復員之重要，爰在東昌路租賃校舍，由張麟祥、錢泉聲籌備，從事招生，錄取新生九十餘名，編為初一、二兩級，於九月九日開學上課。卅五年秋，續招新生，增設初三，現共三級計學生一二四人。

二 行政組織 (1) 校董會下為校長，綜理全校事務，並設教務、總務二處主任各一人，事務員教導員各一人。(2) 會議計有校董、教務、經濟稽核，免費生審核，升學就業指導，校舍設計，出版，招生等委員會，及各種臨時委員會。

三 學級編制 現設初中一、二、三級，係單式普通科男女混合。

四 教學概況 (1) 課程依部頒課程標準外並酌加英語選修、應用文等實用課程。教材採用國定本，及教育部審定之教科書。(2) 教學法，儘量利用各種教學方式，注重學生自學精神。(3) 成績考查分日常、臨時、學期、畢業四種，注重平時成績。(4) 學生作業分日記、週記、筆記、練習、讀書、參觀報告，中英文習字，作文，社會調查等。(5) 參考資料設有小圖書館，備有各科參考用書及圖表標本儀器。(6) 各種指導有自治，指導升學就業，課外活動，生活指導等。

五 訓導設施 (1) 制度採用導師制。(2) 方針在培養學生在校肯讀書，肯做事，能領導，能有基金生息，學費收入，校董補助三方面，收支尚可平衡，上學期收入總計九二〇五萬元，經濟支付憑發票，由校長核准支取。

八 校舍與設備 (1) 校舍計教舍三、辦公室一、寢室一、廁所一、房屋係租賃，皆係平房。操場佔地三畝，有球架旗桿等設備。(2) 圖書計有三九八冊，掛圖五十一種，理化儀器四十八件，電聲樂器二十二件，衛生藥品十二種，球類三種。

九 教職員與學生 現有教職員計一〇人，專任九人，兼任一人。

十 發展計劃 開辦以來，因限於經費，設備方面因陋就簡，最近擬添置理化儀器，充實圖書，並儘量提高學生水準，注重科學教育，以應建



服從之好學生，出校能做個健全之好公民。(3) 團體訓練以各種集會，自治會，勞働服務，童子軍，各種競賽運動會，遠足隊，歌詠隊，及緊急集合之方式訓練。(4) 個別訓練採用個別談話，個別指導，家庭訪問，及利用各種活動，個別訓練各人之辦事能力。(5) 課外活動計組織自治會，參觀隊，讀書會，宣傳隊，出版刊物，社會調查，各種競賽歌詠隊，遠足隊，童子軍露營等。(6) 獎懲：訂定獎懲條例，注重積極的獎勵，避免消極的制裁。(7) 習慣養成：訂定禮節須知，養成刻苦耐勞，熱心服務，注重衛生之習慣。

六 事務處理 (1) 修建方面：本校校教具及房屋經常修理，每學期大修理一次，並編訂財產登記簿，以便保管，如增添損壞經常點查，每學期重行編製一次。設備方面：最近添置儀器標本掛圖及圖書、童子軍樂隊並儲藏用櫥等數種。(2) 校工訓練：分技術，思想，智識，禮節訓練，每學期開學前訓練一次。經常則介紹於民衆夜校讀書。

七 經濟概況 基金計二千萬元，經費來源



國之需要。更因學生日增，現校舍不敷應用，現正計劃於東昌路附近覓地，籌建新校舍，並招收寄宿舍。

### 9 己慈初級中學

校長 辛止心

校址 陸家浜路一二八〇號

董事長 陳麟生

董事

沈道興 李天真 張蘭坪 陳鎮岩 夏佩白 胡楚卿 辛止心  
李樂天 夏才圭 董和甫 郭庸卿 馬步洲 潘志文 辛慎齋

一 簡史 初為己慈小學，因感環境需要，於民國三十三年秋季，增辦初中。聘請夏佩白校長為校長，至卅五年秋季，夏校長辭職，校長職務遂由辛止心校長繼任。

二 行政組織 校董會下設校長一人，代表校董會推行校務，下設教導主任一人，秉承校長實施教導事宜，每月召集校務會議一次，教導會議則應事實需要，臨時召集之，並由同人中選舉三人，為經濟委員會委員，以督察有關經濟事項。

三 學級編制 現僅設秋季班一、二、三年級各一班。

四 教學概況 課程依照部頒課程標準。教材採用國定本。教學方法採用自學輔導法。學生作業各科除應有練習簿外，並指定補充材料，令其閱讀。參考資料由各教員自動採擇。成績考查分平時、季考、及學期考試三種。指導方面分書法指導、演說指導、課外活動指導、刊物指導、及升學指導等。

五 訓導設施 訓育制度採用級導師制，並分級組織級會，養成學生自治精神及能力。課後更逐日派定糾察四人以維持秩序。團體訓練除集會外，每週規定一小時談話課，由級導師訓話。個別訓練則由各級導師舉行個別談話。課外活動有田徑賽及球類運動。懲戒辦法：獎勵分實物及名譽二種。懲戒分記過扣分訓誡三種。

六 事務處理 現有事務員二人，分別負責校具修置保管，及校工訓練，飲食等事項。

七 經濟概況 由校董會籌募基金兩千萬，存入銀行。本校為慈善事業性質，故每學期每生收費較低其不敷之數，悉由各校董分別籌募或捐助。其經常收支均由事務員負責。上學期收入總計八四、〇〇〇、〇〇〇元，支出總計相同。

八 校舍與設備 校舍約佔二畝，為新式二層樓房，由私人捐贈。其各室分配：教室三間，辦公室一間，校長室一間，宿舍兩間，禮堂一間，廚房廁所各一間。運動場約佔一畝，有籃球足球等設備，



圖書約五百餘冊，儀器約有三十餘種。

九 教職員與學生 現有教職員九人，專任五人，兼任四人。學生人數初中三學級男生一一〇人，女生二六人，共計一三六人。

十 發展計劃 因限於校舍關係，雖每學期投考之新生極為踴躍，亦無法收容。故校董會現積極籌募資金，擬建築二層樓新式校舍一幢，對各該設備，亦正逐步添購中。

### 10 比樂初級中學

校長 江恆源 校址 雁蕩路八十號 電話 八三六四七

董事長 江恆源 董事 王良仲 王載非 張企翁 傅守璞 孫仲山 盛不華 胡叔潛 俞慶榮 俞震澄 傅稗亭

一 簡史 三十五年六月二十九日成立校董會，八月招生，九月正式上課，成立尚未及一年，現校董會已立案，學校已核准開辦。  
二 行政組織 校董會——校長——教導處，事務處，會計室，校醫，各科教學研究會，升學就業指導委員會，經濟稽核委員會，招生委員會，校務會議，全體教職員會議。

三 學級編制 初中一年級上學期一班，一年級下學期一班。

四 教學概況 以教材教法之研究改進，為「教」之中心。課程編排，悉照部頒法令，惟加強國文英文算術及勞作四科，並實施職業指導，酌加應用教材及科目，注重個別輔導與自修考查，訂定成績考查辦法。

五 輔導設施 以聯絡家庭認識學生為「訓」之中心，進行個別談話，家庭訪問，各班設導師一人，擔任生活學習指導，組織班聯會進行各種課外活動，提高自尊心，培養自覺的紀律，無硬性獎懲規則。

六 事務處理 校具及各項財產，於每學期開始大批購置，以避免物價上漲之影響。各種設備，均編號管理。校工由事務處指揮，每月召集談話一次，每學期舉行數次會計事務聯席會議。

七 經濟概況 由校董會募集二十萬元為基金，存入中華鐵工廠生息，經費來源以學雜費為主，收支尚可相抵。

八 校舍與設備 校舍係中華職業教育社撥用，佔地約一畝，為五層樓洋房共二十間，內教室九間，辦公、教員休息、圖書、儀器會議、應接、禮堂、勞作、校工室各一，寢室二。圖書各一千餘冊，儀器包括顯微鏡、玻璃瓶、酒精燈共二十餘件。標本掛圖共三十餘張。另有播音擴大器一具。

九 教職員與學生 現有教職員一七人，專任九人，兼任八人。

本學期初中四學級，男生一二人，女生三六人，共一五七人。  
十 發展計劃 照原定計劃，辦足初中春季秋季共六學級，並實施職業指導及職業訓練。

### 11 民生初級中學

校長 金熙章 校址 北京東路四二四號 電話 九六四二九

董事長 陳洪 董事 姚明暉 王培孫 金熙章 葛建時



—— 勞 作 實 習 ——



— 角 一 之 室 化 理 —

一 簡 史 由金熙章創辦於民國九年，始設於北四川路，十八年經教育局立案。二十年一二八之役遷至新盤路。廿六年八一三之役，遷至今址，校長金熙章任職迄今，惟先後校董略有變更。

二 行政組織 校長、主任分教務、訓導、事務三處，並設學籍、研究、繕寫、保管、體育、等股。

三 學級編制 設初中三級、初一分三組、初二分二組、初三一組。

四 教學概況 課程與教材，遵照部定標準為原則，而視環境之需要略加增減，參用自學輔導制，儘量使學生有自動學習之機會，每週學生作業有適當規定，備有圖書、儀器、標本，以供師生之參考，每學期舉行考試二次，以測驗學生之成績。

五 訓導設施 各班導師負各班管理之責，設訓育員二人輔助之，各班每週身加德育訓練課，授孔孟大道，古今格言，品行學業優良者，至學期終了時，給以獎品、獎狀、及獎學金，犯規者，隨時個別訓斥勸導之，至課外活動，有童子軍之組織。

六 事務處理 校具修理及保管，均由事務處負責處理，校工之監察及訓練，由校長及各主任分任之。

七 經濟概況 原有基金，以久存銀行。消去價值，每期經費，均以學費為挹注，如有不敷，由校長負責籌墊，財務由經濟稽核委員會監督，由會計處保管，歷年收支，尚能平衡，會計制度，參用西式簿記。

八 校舍與設備 校舍係租賃，佔地畝餘，中式五間開大住宅，有室十三間，辦公室三間，宿舍七間，廁所二間，及儲藏室廚房等四間，大天井與屋頂可作運動場所，各種圖書約共二千餘冊，理化儀器約二十餘組。

九 教職員與學生 現有教職員二十八人，內專任一五人，兼任一三人，本學期學生人數七學級計男生三二一人，女生一〇四人，共計四一五人。

十 發展計劃 擬在本市，租得空地，建築校舍，創辦一理想的中學。

## 12 民治初級中學 校長 顧執中

董事長 于右任 董事 邵力子 陳銘德 歐陽升如

校址 長樂路卅九號 電話 八三一一八

一 簡 史 創於民國十七年冬，創辦人為前新聞報記者顧執中，初分男女中學，十九年進行立案時，奉 社會局命令將男女兩校合併，抗戰時內遷湖南常德。

二 行政組織 最高組織為校董會，由校董四人組織，設校長一人，主持全校行政，下設總務主任、教務主任各一人，會計一人，文書事務一人。

三 學級編制 只設初中部(男女並收)初中一年級，分春秋始兩組。

**四 教學概況** 課程遵照部頒標準，教學方面，組織有教學法研究會，成績考查，每月舉行月試，學生作業，注重平日測驗，並常組參觀團，赴各校參觀。

**五 訓練設施** 訓育制度，探導師制，團體訓練，注重學生自治組織，課外活動，由訓育處指導學生組織演講會，健身會，校警局等，獎懲辦法對犯規學生實施感化教育，使其知恥自尊，品學優良者，除發獎狀及記功外，並予以免除學費之優先權。

**六 事務處理** 校具隨時添置，稍有破損，即加修理，對校工之訓練，重在動靜，並予以自修之機會。

**七 經濟概況** 經費來源，取之學費，財務保管，由經費稽核委員負責，收支方面，勉能平衡，不足之數，由校董會彌補，會計制度，有經費稽核委員會之組織。上學期收入總計六〇、五七〇、〇〇〇元，支出與收入相同。

**八 校舍與設備** 校舍係租賃，為舊西式建築，佔地八分，計辦公室一間，教室四間，教職員宿舍三間，圖書館一間，閱報室一間，貯藏室一間，運動場面積二分，運動器具廿件，圖書設備方面有辭書四種，自然學科一百冊，社會學科二百冊，掛圖四十張，化學儀器一套，物理儀器三套，衛生設備有廁所三，及醫藥與消毒用品等。

**九 教職員與學生** 現有教職員八人，專任六人，兼任二人，本學期學生人數初中三級學生共九四人，內男生七六人，女生一八人，歷屆畢業生總人數為二百七十八人。

**十 發展計劃** 擬在上海郊外，備地建築校舍，添辦高中，注重康健及生產教育，使學生離校後，在社會上能以自力謀取其個人之生活，進而再為社會國家服務。

### 13 民智初級中學

校長 徐忍寒

校址 威海衛路六〇三號

電話三一二四

董事長 吳開先 董事 蔡振 江恆源 瞿鉞 王忠秩 楊天曠  
 楊衛玉 孫良曠 徐忍寒 龔冰 吳若安

**一 簡史** 本校於民國十四年春，由徐忍寒、龔冰伉儷創辦，命名民智公學，先期定租慕爾鳴路潤德里房屋五幢，是年夏落成遷入，旋即開辦學校。十八年夏，奉令改稱民智初級中學，二十一年一月廿二日，市教育局核准立案，十二月教育部批准備案。廿四年六月九日，假座市商會舉行十週紀念，並於申報印發特刊。三十年十二月八日，全市淪陷，本校毅然停辦，三十四年八月二十日復校，復經教育局核准備案。溯自創校以來，遭受五卅、一二八、八一三、一二八、肆次特殊困難，校舍五遷，迄今無力自建，前後畢業業十七屆，共計畢業生五百餘人。

**二 行政組織** 校長下設教務訓育事務主任，每級設級任導師，各司訓育督導之責。

**三 學級編制** 秋始一年級分甲乙丙丁四組，春始二年級一級，秋始二年級分甲乙兩組，春始三年級一級，秋始三年級分甲乙兩組。

**四 教學概況** (1)課程與教材——課程照部頒標準，教材除算學採用中華與正中版，英文採用商務世界版，理化採用新科學版，動植物採用中華版，衛生採用正中版，童軍採用二五版外，其餘悉用國定本。(2)教學方法——用自學輔導制。(3)學生作業——國文科每週作文一次，騰清一次，問週做週記一次，大小楷間日書寫，並於課內令學生做國文筆記，英文科每週有作法併法生字三種練習，算學科每節之後，做練習題於練習簿上。其他各科，每課或每章之後，做練習問題於筆記簿上，課外舉行各級學科比賽及科學獎金。(4)參考資料——除參閱國定本初級中學各科輔導

書外，其他參考資料，由各教師向本校圖書館自行搜集。(5)成績考查——分教室開答，每週測驗，小考，大考四種，對每週測驗尤為重視。級際比賽優勝學級，由學校獎給錦標，以資鼓勵。(6)各種指導——分個別指導，團體指導，課外活動指導，及升學指導四種。

### 五 訓練設施

(1)訓育制度——採用導師制。(2)訓育方針——A養成學生健全的體格，B養成學生勇敢親愛的精神，C養成學生善良的習慣。(3)團體訓練——A養成學生合羣的習慣，B培養學生親愛的精神，C鼓勵學生進取的思想，D激發學生愛國的觀念。(4)個別訓練——A注意個性的發展，B偏重禮貌的學習，C加緊思想的訓練，D啓發學業的研討。(5)課外活動——本校學生之課外活動，以健康教育為中心。A參加中學運動會，B舉行清潔比賽，C舉行各種演講會，D參加各種課外運動。(6)獎懲辦法——甲、獎勵：A名譽獎，1.揭示表揚，2.公開讚美。B實質獎，1.獎狀，2.獎旗，3.紀念牌，4.課業用品，5.圖書。C特別獎，1.留名，2.攝影，3.獎金。乙、懲罰：1.訓誡，2.停止課外活動，3.禁假，4.警告，5.記過，6.停學。

### 六 事務處理

(1)校具修置及保管——校具每學期總修理一次，平時雇有工匠，隨壞隨修，不敷應用時，酌量添置，所有器具，由事務處造冊保管。(2)校工訓練——本校校工，以誠字為原則，平時除注意禮貌外，日常工作，由事務處支配定當，分工合作。

### 七 經濟概況

經費來源，全恃學雜費收入，每學期單入為出，無盈餘亦無鉅資虧缺，逐月收支，經稽核委員會審核，隨時可以查閱。所用賬冊，採用新式簿記。本學期收入總計三八八四萬元，內籌墊四六六萬元，收支相等。

### 八 校舍與設備

(甲)校舍 基地約佔二分，建築係洋式，全部向民間租賃。(乙)各室分配 A 教室八間，B 教員室三間，C 教員宿舍一間，D 圖書室一間，儀器室一間，儲藏室一間。(丙)運動場所向小學部借用，設有單槓，籃球架，排球網架，繩球架，跳高架，吊環架等。(丁)圖書 A 計有辭書約五〇〇冊，B 自然學科約一〇〇〇冊，C 社會學科約二〇〇〇冊，連同其他參考書約萬冊左右，D 掛圖大小約二〇〇張。(戊)儀器標本 A 化學儀器有三十一件，B 物理儀器 1. 力學類三十三件，2. 電學類二十件，3. 聲學類六件，4. 熱學類十件，5. 光學類十件。C 生物標本 1. 剝製類二〇件，2. 酒浸類五〇件，3. 人體模型全具。(己)實驗場所 A 化學物理實驗室，因限於校舍，無法另闢。有時在儀器室內實驗。B 工場農場因無隙地，尙付闕如。(庚)衛生設備：設男女廁所各一間，隨時灑酒臭藥水及消毒藥水等。

### 九 教職員與學生

現有教職員二十八人，內專任一二人兼任一六人，本學期學生人數初中三年級男生二六七八人，女生一七五五人，共計四四二二人。

## 14 光中初級中學

校長 劉伯珩

校址 中正北二路四一弄五〇號

電話 三二〇九六



—— 生學勝優賽競文作講演校私加參 ——

董事長 李謨 董事 蔣建白 張雋青 林廷棟 袁叔平 劉伯珩 郁懿新

一 簡史 於民國三十三年春，由創設人劉伯珩創設，聘請李謨等組織校董會，由校董會選任創設人爲校長。同年二月開學，學生有一百十人，分編三級上課，三十五年春，學生劇增，一年級增設一級。三十五年秋，校董會與學校分別呈准立案，現有學生二百二十餘人，仍分四級上課。

二 行政組織 以校董會爲最高機關，由校董會選任校長一人，綜理校務，設教務主任訓育主任各一人，協助校長處理教務訓導事項，設總務主任一人，掌理教務訓導以外之事務，設校醫圖書儀器管理員會計庶務書記若干人，分掌各項事務。

各種會議：有校務、總務、教務、訓導及級導師級會議。

各種委員會：招生委員會、經費稽核委員會、訓育指導委員會、課外活動指導委員會、校景佈置委員會、及各科教學研究會等。

三 學級編制 初中 男女合校，普通科 初中一年級二年級三年級，一年級分甲乙兩組。

四 教學概況 課程與教材——根據部頒標準，各課教材，均採用國定教本。

教學方法——用啓發式教學，並利用各種競賽活動，輔導自學。

學生作業——各科每週至少習作一次，課外作業，有大小楷英楷週記四種。

成績考查——分平日小考期考三種。

平日：每課開始作五分鐘之考查問答。

期考：分兩次施行測驗。

各種指導——(1)指導學生將全學期所學內容，挈領提綱，作一次總復習，然後施以測驗。

訓育制度——採用導師制。

訓育方針——根據部頒標準訓育方針。

團體訓練——(1)紀念週訓話。

(2)各級導師，每週至少一次全體談話或集體檢討。

(3)主曜日午集會活動。

(4)各級組織級會。

(5)黨軍訓練。

個別訓練——(1)級導師個別談話。

(2)家庭訪問。

課外活動——習字比賽，兵兵比賽，作文比賽，英文背誦比賽，演說比賽。學習問題座談會，社會科學問答會，歌詠會，自然科學問答會，時事問答會，常識科問答會，戲劇練習，娛樂會。

獎懲辦法——獎勵方面：(1)各種活動，團體與個人成績優良者，分別獎勵。

(2)服務勤謹與善行表現者，隨時予以表揚，並予記功。

(3)每月小考成績優良者，予以獎勵。

(4) 期終成績優良者，酌給獎學金。

懲處方面：按情節輕重，分別施行左列各種懲處辦法。

(1) 訓導 (2) 訓斥 (3) 警告 (4) 記過 (5) 停學

## 六 事務處理

校具修置：每學期終了，校具予以修理，每學期開始，校具不足者，予以添置。

校具保管：各種校具分別登記，每學期始終各檢查一次。

## 七 經濟概況

基金數額——原有基金二千萬元。經費來源——(1) 基金息金，(2) 學生學雜費，(3) 校董補助。財務保管——基金與學雜費均存入銀行。收支狀況——每學期均有虧損，由校董會補助。會計制度——每學年以七月份與一月份為學期終了，各結賬一次，平日按月結賬，經經費稽核委員會審核公佈。上學期收入總計一六七、六六〇、〇〇〇元，支出總數相同。

## 八 校舍與設備

(甲) 校舍 佔地一、〇一畝，建築式樣為西式三層樓房，向民間租賃。

(乙) 各式分配如下 教室五間，辦公室二間，宿舍四間，其他十間。

(丙) 運動場所面積：三四五、六方公尺。設備：各種球類俱全。

(丁) 圖書計有 A 辭書一八二冊，B 自然學科九六冊，C 社會學科二四六冊，D 掛圖四〇件。

(戊) 儀器標本 A 化學儀器一六七件，B 物理儀器一四九件，C 生物標本二百餘件，D 其他一百餘件。

(己) 衛生設備 陳設保健箱，備有普通應用藥品。

九 教職員與學生 現有教職員一三人，專任一一人，兼任二人，學生人數本學期初中三學級，計男生二〇三人，女生二二人，共二一五人。

## 15 西揚初級中學 校長楊大器

校址 馬當路二五號

董事長 陸繼清

董事

諸文綺 楊春若  
王豐毅 陸同增 倪重威

一 簡史 創始於三十二年秋，由陸繼清出資興辦，並邀集熱心興學之諸文綺等，組織校董會，推舉陸為董事長兼校長，一切設施均遵照部頒規程辦理，至三十四年十月，校長一職，改聘楊大器繼任，三十五年夏舉行第一屆畢業考試。

二 行政組織 設校長一人，秉承校董會統轄全校校務，並分設教導處設主任一人，其下設教務、訓導、體育、衛生、事務五組，各設組長一人，另設會計一人，依照部頒中等學校行政組織補充辦法，分別掌管有關各條款事項，並組有校務會議，及經費稽核委員會等。

## 三 學級編制

設初中一、二、三、三學級，授普通科，均為秋季始業。

## 四 教學概況

根據部頒課程標準，實施採用直接教學法，釐訂各學科成績考查方法及標準，能力分組考查標準，並組織考試委員會，嚴格取締作弊。

## 五 訓導設施

實行『導師制』，實施『軍童訓』管理，輔導學生自治，養成學生奉公守法，樂於愛美之精神與習慣，其實施辦法：學生自治會

及各級級會，提倡勞働服役，每週舉行清潔比賽，提倡各級級際比賽，如演講，文藝，球類等，獎勵辦法，按照一般規定辦理。

六 事務處理 設事務員一人，秉承校長處理全校事務，如校舍之佈置，校具之修置，及保管，繕寫文件，訓練校工等事宜。

七 經濟概況 基金存摺呈報備案。經濟來源，如基金生息，學費，雜費，以及校董臨時補助費，各項經費，均由董事長會同校長保管，並有經濟稽核委員隨時查察，收入不敷開支時，由校董會捐資補助，關於經費收支，依照學校會計制度辦理。

八 校舍與設備 校舍係屬租賃性質。教室三間，圖書室一間，辦公室一間，寢室一間，儲藏室一間。圖書計有辭書一五〇冊，自然學科用書八五冊，社會學科用書七〇冊，掛圖一二幅，儀器一八件。

九 教職員與學生 現有教職員七人，內專任五人，兼任二人，本學期學生人數計初中三學級，男生五七人，女生二二人，共七九人。

十 發展計劃 係屬初級中學，一經籌有的款，擬覓適當校址，徐圖擴充改進，增設高中班，以期完成中學體制。

16 同義初級中學 校長 毛家駒 校址 鉅鹿路三一六號 電話 七九一八九

一簡 史 擬辦於民國十七年秋，初附屬於成都南路(前貝禮聖路)上海同義公學，以來學者年有增多，遂於十九年秋，遷址於金陵西路馬當路口，(前福煦路馬浪路口)正式開辦初中，成立校董會，報局備案，並遵章改名為同義初級中學，於廿四年秋租得同路六十三號(今南洋醫院院址)為擴充校舍之需，將原址移作完全小學之用，自抗戰事發之翌年秋，租得今址，惟金陵西路六十三號之校舍，以租賃期滿，乃將全部房屋歸還之，校董會成立時，由杜錕任董事長，三十四年秋改組，董事長仍連任，開辦時由校董會聘任毛家駒為校長以迄於今。

二 行政組織 以校董會為最高機關，而校務之推進，則取決於校務會議及行政會議，由校長總其成，下設教導與事務兩處，處下分設各部，以情形之不同，事實之需要，隨時增減之，組織不尚繁瑣，運用務期靈活，更有教導會議及各種學科委員會等。

三 學級編制 初中普通科三級(秋始)六班。

四 教學概況 遵照教育部課程標準，並參以適合地方與學生之需要辦理，教材採用國定教本，根據教育原理與方法，鍛鍊青年強健之體魄，訓練高尚之人才，培養實用之技能，使成爲現代之新國民。學生作業除每日臨寫大小楷外，各科均有筆記與練習等，參考資料備有圖書館各種書籍，以資參考，成績調查分，(一)平時積分，(二)月考，(三)學期考試，每學期舉行學藝競賽藉以研摩。

五 訓練設施 (甲)遵照教育宗旨及實施方針所規定陶冶青年「忠孝仁愛信義和平」之國民道德，並養成勇毅之精神與規律之習慣。(乙)團體訓練如晨會、週會、名人演講及紀念節日之集體訓誨。(丙)個別訓練如家庭訪問，與特殊學生之個別訓導。(丁)課外活動則組織自治會，童軍團，以及有關體育方面之競賽。(戊)獎勵辦法：獎勵分獎制，記功，獎狀，獎金。懲戒分警告，記過，休學，退學。

六 事務處理 (甲)校具修理及保管 一、每學期統計一次。二、破壞校具，隨時修理。三、添置物品，力求經濟實用。(乙)校工訓練 使有適度禮貌，相當常識，衛生習慣，由事務處隨時督促矯正。

七 經濟概況 (甲)基金數額：原爲一〇〇〇萬元。(乙)經費來源：由學費收入，不敷時由校董會補助之。(丙)財務保管：以學校名義存儲銀



行，收支賬目，由經濟稽核委員會審核之。(丁)收支狀況：以學費收入百分之七十支付薪工，其餘作為經常辦公費與購置之需，臨時支出及特別費用，如不敷時，由校董會補助之。(戊)會計制度：學校會計單式制。

八 校舍與設備 校舍：佔地五分，建築中西合式，向民間租賃。各室分配：計1.教室六，2.辦公室三，3.員工宿舍七，4.其他禮堂、會客室、圖書室、儀器室、廚房、各一，廁所二。運動場所：面積三分，備有室內外球場兩處。圖書：有辭書自然學科，社會學科共一五三七〇冊，及掛圖二五〇件，儀器標本一二〇件。衛生設備：設有醫藥消毒清潔等各項用具。

九 教職員與學生 現有教職員一八人，內專任一二人，兼任六人，本學期學生人數初中男生三三二人，女生一〇四人，共計四二六人，歷屆畢業生人數，民二二至二六年計一四六人，二七至三五年計八二七人。

十 發展計劃 組織校務發展委員會，預擬購置基地，自建校舍，增加設備，添購圖書。

17 同德中學 校長 王心如 校址 七浦路二一八號 電話 四〇六九四

董事長 顧毓琦 董事 吳稚暉 錢孫卿 王心如 朱瑞祥 孫家良 陳貴生 榮孝範  
徐采丞 馬少荃 趙顯吉 丁熊照 丁裕泉 榮梅幸 馮緒承

一 簡史 創於民國廿八年秋，原為同德醫學院附中。董事長顧毓琦，校址同孚路同德醫學院內，曾經教育部特准備案。卅五年春，經上海市教育局覆查核准立案。卅五年秋，以同德醫學院積極擴充，將校舍收回自用，乃由無錫旅滬同鄉會主辦，撥用七浦路二一八號一部份為校舍，改組校董會，仍推顧毓琦為董事長，負責主持。歷任校長為顧毓琦、王廉、王心如。

二 行政組織 行政系統列表如下：

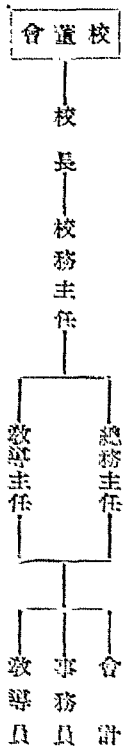

各種會議：1.校董會議(每學期舉行一次)，2.校務會議(每學期舉行三次)，3.教導會議(每月舉行一次)，另設經濟稽核委員會，各月舉行會議一次。

三 學級編制

本校係高初中普通科單軌制，男女兼收。原有高初中共六級，本年度因校舍未能全部收回，高中停辦一年，僅辦初中三級。

四 教學概況

課程與教材遵照部頒課程標準實施，教學方法：雖仍沿用演講法，但並注重實驗及手腦並用。尤注意於養成學生自學之興趣與習慣，並獲得學習之基本工具。於學生作業，均經嚴密審閱，每學期舉行季考二次，學期考試一次，即季考亦養成讀單，又經常舉行作文、美術、演講、乒乓等競賽。

五 訓練設施

訓育管理，既採取教導合一，以一事權，復輔以導師制，以專責成。訓育原則，以感化學生為主，注重個別談話，以糾正其缺點。課外活動，有音樂隊，乒乓隊等組織。獎懲事項，其品學兼優者，給予獎學金。懲戒分訓斥、警告、記過、除名四項。

六 事務處理

關於器物之添置、修繕、及校工之訓練等，均經常注意。

七 經濟概況 基金數額原有國幣二千萬元。經費來源，除學雜費收入外，不敷之數，暨添置設備等費，由校董會撥付基金存息，或臨時籌募以補助之。財務保管狀況：經費存儲於上海鐵業銀行，由校董會撥付，並監督其用途。上學期收入總計一四八二〇萬元，支出總計一四七五〇萬元。

八 校舍與設備 校舍係無錫旅滬同鄉會撥用之會產，佔地六分。有教室六間，大禮堂一間，辦公室圖書室宿舍等五間。運動設備，有乒乓球桌檯等，圖書三檯，尚未加整理，僅開放其一部份五百餘冊，供學生研讀。

九 教職員與學生 現有教職員一三人，內專任六人，兼任七人，本學期學生人數高中部一九九人，男生一八八人，女生一人，初中部一九九人，男生二四一人，女生五八人，共計二一八人。

十 發展計劃 卅六年度秋季始業時，將全部校舍收回自用，續辦高中，添購圖書儀器，開放實驗室，以上正在計劃中。並擬改建現有校舍，或另覓寬大校舍，亦由校方向校董會聲請中。

### 18 存德初級中學 校長 須文祥

校址 富民路一四九號  
電話 七九一一一四

董事長 馬公愚 董事 蔣作莊 盧錫榮 王英如  
李正華 張承旦 須文祥

一 簡 史 創自民國二十七年八月，初租古拔路一四九號樓房一幢，翌年校務發達，負笈日衆，所有校舍，不敷應用，即在古拔路一〇六號基地自建校舍(租地造屋)西班牙式三樓一幢，計十二間。惟學生歷屆頗滿，規模粗具，三十五年，呈報市教育局立案。

二 行政組織 分總務教導二處，每處設主任一人，辦事員一人至二人，各級設級任導師，另設童子軍教練員一人，每學期舉行校務會議三次，每月舉行教導會議，并組織各種委員會。

三 學級編制 初中三年單軌制。

四 教學概況 1. 課程與教材：遵照部頒課程標準，教材採用國定本及審定本。2. 教學方法：採用自學輔導。3. 學生作業：分課外習作及實驗。4. 參考資料：備有詞書圖表及各科研究用書簡單標本儀器，以供師生參考。5. 成績考查：分學日測驗學期考試二種，并隨時注意學生平時習作及行動，加以考核計分。6. 各種指導：分生活指導體育指導課業指導等。

五 訓導設施 1. 訓育制度及方針：遵照部頒訓育方針，採用集中訓練，分級指導。2. 團體訓練：一律實施童子軍訓練，按週舉行週會，提示訓練中心，并按期舉行精神講演及舉行思想測驗等。3. 個別訓練：由各教師隨時隨地注意學生行動，加以指導，并舉行個別談話。4. 課外活動：有勞動生產活動，社會服務，康樂活動等，均以競賽方式舉行之。5. 獎懲辦法：獎分名譽物質二種，名譽分記功、獎狀，物質分免費獎學金獎券等，悉分記過、訓役、除名等。

六 事務處理 1. 校具修置及保管：全校器具，列有清冊，各處所分佈情形，另有分冊，按週檢查，如有缺損，隨時處理，廣置備置，除另具修置器具標本隨時置備外，其並批購置校舍修葺等，



— 化 學 實 驗 —

於學期終了時，造具預算，經校董會通過後修置之。2. 校工訓練……由事務處考查其工作動向，隨時舉行個別談話，遇有特別事故，臨時召集訓話。

七 經濟概況 經費全以學生學雜費收入維持，各項開支不足之數，由校董會補助之。

八 校舍與設備 1. 校舍佔地……五分，建築式樣為西班牙式一幢，係租地造屋。2. 各室分配……三間，辦公室……二間，宿舍……一間，其他……儀器標本一間，圖書館一間，以及廁所廚房等。3. 運動場所及設備……寒運動場，外運動場(借用)各一，面積約計四畝有餘。場上裝有籃球架、足球架、網球架等。4. 圖書……A 辭書冊數……十二冊，B 自然科學冊數……一千四百二十餘冊，C 社會科學冊數……三千六百五十餘冊，D 掛圖……二十二種。5. 儀器標本……A 化學儀器件數……初中組一組，B 物理儀器件數……初中組一組，C 生物標本件數……五十餘件，D 其他。6. 衛生設備……備有簡單應用藥品及簡易治療器械。

九 教職員與學生

現有教職員一二人，內專任七人，兼任五人，本學期學生人數初中三學級計男生一一二人，女生五四人，共一六六人。

十 發展計劃

初辦初中三學級秋始，惟歷屆招生，輒告額滿。勝利後經三十五年七月二十日第一次校董會議決通過擴充學額，續辦高中，校舍就地自建，經費全由校董會負責，近段因無適當寬敞校舍，現正積極計劃中。

19 求德女子初級中學 校長 徐光榮

校址 新開路五六五弄六一號  
電話 三八一三

董事長 張文彬 董事 陸隱耕 顧守熙 吳應楓 姚續唐  
山宗泰 桑穢翰 徐宗澤



—— 室 驗 實 ——

一 簡 史 創辦於民國十七年秋，原名培德女校，二十一年十二月，由上海市教育局核准備案，遂改稱為私立求德女子初級中學，二十四年春，將初中全部遷入附近新校舍內，藉圖行政與設備上之擴充，二十四年十月，教育局核准立案。

二 行政組織 設有校長一人，教務主任一人，訓育主任一人，圖書館主任一人，書記會計及事務員等，並有各種會議，如校務會議，訓育會議，經濟稽核委員會等。

三 學級編制 本校為普通科女子初級中學，學級分初中一初中二及初中三三班，編制為秋季始業單軌制。

四 教學概況 課程與材料，悉遵部頒最新審定之課程標準，教學方法有聽講法、問答法等，隨學生之智力及興趣而各異，學生作業，除每週由導師考查其成績外，尚有臨時測驗、口試、月考及學期大考，級際各科成績競賽，在月考時舉行。

五 訓導設施 訓育會議，由訓育主任召集各級導師而舉行之，全校有自治會及巡察團以維持學校之整潔及秩序，每星期一舉行紀念週及演講會，屆時有導師訓話，報告一週內之校務近況及學生功課操行之優劣，以資獎懲。

- 六 事務處理 校具有事務員負責隨時保管及檢點，如有破碎損壞，即飭匠人修理。
- 七 經濟概況 無確定之基金，經費來源悉賴學生學雜費之收入，每學期以實收總數之百分之七十五作為員工薪給，百分之二十五作為學校辦公費，員工薪給在開學時一次分發。上學期收入總計一七〇、二二一、五〇〇元，支出總計相同。
- 八 校舍與設備 校舍係自建西式二層樓洋房一幢，內有大禮堂一，教職員休息室一，圖書室一，實驗室一，及教室四。實驗室內有物理化學儀器約二百餘種。圖書館有圖書十六冊，自然科學文藝作品及中國古文經典等書籍約二千五百本，掛圖約一百種。衛生廁所六間。鋼琴一架。籃球架一副。
- 九 教職員與學生 現有教職員一三人，專任五人，兼任八人，本學期初中三年級女生數為一六九人。
- 十 發展計劃 將來擬收回租界松盛園之房屋及園地，以便擴充校舍，及運動場。並增辦高中，成一完全中學。

### 20 念華女子初級中學 校長 葉天民

校址 昆明路五二三號 電話五一八四二

董事長 陸京士 董事 郭衛 王延松 黃宜平 趙傑人 葉大民  
吳開先 朱學範 水祥雲 董行白 周學湘

一 簡史 本校創自民國二十四年八月，由念華小學擴充為念華女子初級中學。二十六年八一三戰起，校舍即被日寇佔領，致校務停頓，抗戰勝利後，始將校舍收回，於去秋復校，仍推陸京士為董事長，聘葉天民為校長，繼續負責，積極進行，以期恢復舊觀。

二 行政組織 校長，由校董會聘任，總理全校校務，下設教導事務主任各一，分管各項事務，並設校務、教導、事務等會議，及各種委員會，討論並議決各項有關事宜。

三 學級編制 初中設一、二、三年級，一年級分A、B兩組，全校共四班。

四 教學概況 課程設置，悉按部頒中學課程標準，教材採用國定及商務版，教學方法，採用普通教學法，及自學輔導法，學生作業，分課內課外，由各科任教師指定之，並定時繳閱及批改，教師各科參考資料，除由本校圖書室供給外，概由自行採購，學生成績考查，除教師隨時口頭問答、黑板演習外，定有定期之月考、期中考試、學期考試、畢業考試，並訂有學生成績考查規程，一切考試手續、成績計算，悉以此為準繩。

五 訓導設施 本中學根據中華民國教育宗旨，及應建國需要，施以嚴格訓練，陶鑄公民美德，充實生活技能，培養科學基礎，並保持母性特質，使成為健全之女公民，為訓練方針，採用級任導師制，分章軍訓練，學生自治，並隨時加以個別生活指導，至於懲獎辦法，另訂有學生獎懲規程，由教導會議議決施行。

六 事務處理 校具修置，由庶務兼承事務主任，隨時僱工修葺，及購置，並由事務處負責保管，校工訓練，每兩週舉行一次，分團體訓練，個別訓練，由事務主任或庶務分別擔任。



— 角 一 舍 校 —

**七 經濟概況** 由校董會籌集基金法幣二十萬元，及學生學雜費等收入，概由校董會保管，如遇不足時，亦由校董會補助之。並由事務處按學校會計制度，逐月編造賬冊，交經濟稽核委員會審核，轉呈校董會備查。上學期收入總計一六二。七八六。〇〇元，收支尚可相抵。

**八 校舍與設備** 甲、校舍，三層洋房一幢，二層樓房一幢，佔地一畝五分，係向民間租賃。乙、各室分配，計教室四間，辦公室五間，圖書室一間，合作室一間，實驗室一間，應接室一間，膳室二間，寢室五間，廚房一間，傳達室一間，廁所一間。丙、運動場所面積及設備，佔地兩畝，有籃球、排球、壘球、鉛球、跳遠、跳高等設備。丁、圖書，有辭書四冊，自然學科五〇〇冊，社會學科六九六冊，掛圖三套。戊、儀器標本，化學儀器八四種，生物標本三組。己、實習場所及設備，本校另設實驗室，專供縫紉、烹飪、木工、竹工等實習。開地一畝五分，供農事實習。庚、衛生設備，本校除設置特約醫院，學生於必要時，得免掛號就醫外，另在校內添置醫藥箱一具，備有急救及普通應用藥品，隨時供學生需用。

**九 教職員與學生** 現有教職員十四人，專任十三人，兼任一人，本學期學生人數為一九八人。

**十 發展計劃** 本校為應環境需要，擬於最近期內，添築禮堂教室，充實設備，添設高中，以完成女子中等教育之全階段。

## 21 青華初級中學 代理校長嚴屏江

董事長 錢大鈞 董事 杜月笙 吳待秋 歐元恆 陳鶴琴

校址 安福路三六號  
南京路慈惠大樓五二四號  
電話 九二七〇〇轉



—— 校 舍 ——

**一 簡史** 民國十四年創設，校址於同安路，十六年遷靜安寺路，規模已備。二十一年立案，校舍翻造乃遷定興路，二十六年擴充校舍，又遷於鳳陽路，優劣深入，學校停辦，勝利後光榮復校，因業主訟累經年，乘隙遷還，創辦人奮力復興，會選南京路上課。

**二 行政組織** 設校董會，校長下設總務處二處，掌理全校行政事宜。會議有校務會議，教導會議，並設招生委員會，學生自治會。

**三 學級編制** 初中部單級編制，共初一初二初三三級。

**四 教學概況** 課程依部頒標準，教材採用國定本，注意基本科目之熟習，酌採誘導方法，以培養自研能力，課內外多作練習，每週有週記大小楷之課外作業，規定由各科教員，指定參考書籍，每學期除平時測驗外，小考二次，大考一次，特設主課科目（國英算）指導研究會加以指導。

**五 訓導設施** 注意養成自治精神。由教導處加以輔導，平時多作訓話，對於頑劣兒童。探個別訓練，課外舉行演講競賽會等，並特約場地舉行球賽與訓練。獎分名譽與免費兩種，懲戒除記大小過外，分書面與口頭警告兩種，儘量學進免退學與開除學籍之處分。

**六 事務處理** 每學期於開學前，僱工修理課桌椅一次，開學後陸續有損壞，陸續修理，各級隨時檢查之，校工隨時加以訓練。

**七 經濟概況** 所有經費全額，賴學生學什費收入 不足時，由校董會設法，全校組織經濟

稽核委員會，共同負責保管之。

八 校舍與設備 按本校校舍，租自浦江英文補習學校，計教室三間，辦公室二，才備方面，過去曾陸續添置，自遷入慈淑大樓後，因環境狹窄，不能多闢房室，所有圖書傢具等，只有暫時寄存儲藏，不能儘量開展應用，故一切設備同如。

九 教職員與學生 現有教職員八人，均係專任，本學期學生人數，初中三學級男生二三人，女生二五人，共計一五八人。

十 發展計劃 因校舍狹窄，現暫遷慈淑大樓上課，限於環境，不能依時計畫拓展，擬儘力找覓適當校舍，俾得立具計畫，擴充設備，循序改進，積百年樹人之始基焉。

### 22 振德初級中學 校長夏行洲

校址 北京西路一二二三號 電話 三五六八九

董事長 邵長齡 董事 部長春 戚正成 徐佩琨  
姚啓胤 施秉瑜 夏行洲

一 簡 史 創始於民國七年，初名振德女學，十五年添辦中學，二十年秋，經市教育局核准立案，定名振德初級中學，招收男女生。先後由沈夢如、余楠秋諸先生辦理，校務日見進步。二十四年二月，校董會改組，延聘夏行洲先生為校長以迄於今。

二 行政組織 分總務教導二處，各設主任一人主持之，下分設訓導委員會，體育委員會，衛生委員會，課外作業委員會，招生委員會等，由各教師分任，又開月舉行校務會議及訓導會議。

三 學級編制 為初中，男女兼收，普通科，單設，共三級。

四 教學概況 課程均依照部頒之中學課程標準支配之，各級教科書採取國定本及審定本，首由各科教師訂定教學進度表，按表進度實施教學。各科成績，除由各担任教師隨時予以考查外，並於每學期小考二次，每次考畢，將考試成績通知家長，至學期終了，舉行學期考試。又為增進學生學習興趣起見，規定時間，舉行各項競賽，如書法、講演、英文背誦等。

五 訓導設施 根據學生生活及環境需要，採取混合導師制及訓導團制。(甲)自治訓練。(乙)集體訓練。(丙)個別訓練。

六 事務處理 校具修理及保管，由總務處負責，並為保管便利起見，造冊編號登錄。校工訓練由總務處於每星期六，舉行談話會，予以指導。

七 經濟概況 基金款額約國幣三千萬元，經費來源除學雜費收入，如有不足之數，由校董會籌墊。財務保管由校董會負責，收支狀況尚稱平衡。會計制度採用新式簿記。上本期收入總計為七四一八萬元。

八 校舍與設備 校舍約占二畝，式樣為洋房，係租賃。有教室十(中學占三)、辦公室四、圖書室一，儲藏室二，臥室二，廁所二，廚房一，



— 隊 攝 —

浴室一，門房一。運動場面積約一畝，有滑梯、網球、排球、籃球架等設備。圖書館內藏辭書三十餘冊，自然科學一千餘冊，社會學科四千餘冊，掛圖十二種。理化儀器二百多種，音樂用具五種，衛生藥品六種。

九 教職員與學生 現有教職員一一人，內專任四人，兼任七人，本學期學生人數，學生六六人，女生二七人，共計九三人，歷屆畢業生人數五〇〇人。

十 發展計劃 (一) 充實圖書館，添加儀器標本。本校原有圖書儀器，數量尙少，一部份在敵偽時代被盜，現正逐漸添置，以利教學。(二) 參加校外活動 參加校外活動，學生可得觀摩機會，更可藉以練習，本校此後儘量設法參加政府或社會所發起之青年活動，以補校內訓練之不足，而增加學生之見聞，以爲鼓勵學生向上進取之優良方法。

## 23 致遠初級中學 校長 高宗靖

校址 中正路三八四號 電話 三五四六三

董事長 顧毅近 董事 陳高備 汪炎 王爵榮 陶百川  
秦鶴皋 張耀翔 高宗靖

一 簡史 原名育華職業中學，於民國二十五年，創設於開北青雲路，董事長爲秦宗敬，因八一三事變停頓。於二十七年冬復校，遷至中正路三八四號，改辦高初兩級中學，校長程瑞霖，治租界淪陷，改名致遠中學，由高宗靖任校長，去秋奉 令專辦初中，乃改今名。

二 行政組織 (甲) 系統 校董會、校長、教導處、事務處、各股主任、全體教職員。(乙) 會議 校務會議、教職員會議、事務會議 (丙) 專委會、訓導委員會、經費稽核委員會。

三 學級編制 初中一、二、三年級秋季始業三班。

四 教學概況 (甲) 課程：依照部定，(乙) 教材：國定課本，(丙) 教法：激勵與督促並行，(丁) 作業：分課內、課外、定期與不定期四種，(戊) 參考：蒐集有關各科書籍，(己) 考查：分抽查與全查兩種，(庚) 組織各種指導，委員會，隨時成約期指導之。

五 訓導設施 (甲) 制度：組織訓導委員會及各級導師。(乙) 方針：養成學生整潔、誠敬、勞動、服務、負責等習慣，使之紀律化團體化。(丙) 利用早會週會及個別談話以訓練之。(丁) 活動 各科競賽分書法、作算、球類等。(戊) 獎懲：獎分獎金、獎狀、獎品、留影，懲分訓誡、警告、記過、退學。

六 事務處理 (甲) 校具每學期終了，輕損者，加以修理，重損或不敷應用時，請校長添置之，各件均編號登簿，以便稽考。(乙) 校工除隨時指導其工作外，並作定期訓練，每學期三次。

七 經濟概況 (甲) 基金國幣二千萬元。(乙) 經費除學雜費收入外，概由學校設立人先行籌墊，再請各校董補助清償之。(丙) 保管由校董代表會同校長保管之。(丁) 收支：三十五年度下學期共收入二七四八萬元，共支出三五二五萬元。(戊) 會計依新式會計方法處理之。上學期收入總計二一九〇九八·七九五元，支出總計相同。

八 校舍與設備 (甲) 校舍係租賃三層洋式樓房，面積約一畝餘。(乙) 各室分配：計教室三間，辦公室二間，宿舍四間，廚房休息室儲藏室廁所等共九間。(丙) 運動場面積約五分。(丁) 圖書共一七〇〇件。計辭書二三冊，社會學科書一一〇〇冊，自然學科書五六六冊，掛圖一一副。

(戊)儀器標本一七三件，計化學儀器一二三件，物理儀器一〇件，生物標本四六件，其他四件。(己)衛生設備，抽水大小便具及冷熱水龍頭盥洗所並藥品綢帶體溫計等。

九 教職員與學生 現有教職員八人：主任兼任各佔一半。本學期學生人數計男生九一人，女生三九人。共計一三〇人。

十 發展計劃 (甲)校舍方面，由本校設立人會同各校董，擬於本學期內籌集鉅款，另行租賃有廣大運動場及可容納學生寄宿之相當校舍。

(乙)設備方面：添置校具，並盡力購辦圖書儀器等等。(丙)學級方面除添設初中各級學額外，並希望下學期起，恢復高中部。

### 24 培真初級中學 校長 葉克平

校址 上海華山路八七五號 電話 七二七七九

董事長 鍾偉成

董事

王岳峯 張傳青 胡紀常 吳雨霖 金肖宗 饒貽叔 沈同一  
葛運成 吳保豐 翁六皆 錢家圭 謝姚稚蓮 裘維裕 葉克平

一 簡史 民國二十八年春，培真小學張校長汝清，鑒於小學部畢業生日多，感環境之需要，循家長之請求，籌設中學部，聘鍾偉成等十

五人為校董，選張汝清先生為校長，決先設初中部，三十四年四月，奉教育部令准校董會立案，學校開辦，惟於是年發生太平洋戰爭，遂未得續辦立案手續，三十一年張校長積勞病故，改選葉克平先生為校長，旋於三十五年春，復向上海市教育局請求立案，於同年十月，奉令核准。

二 行政組織 以校董會為最高機關，由校董會推選校長一人綜理校務，設教導事務主任各一人，秉承校長處理教務、訓育、事務等項，各級設級任導師一人，負責指導學生日常生活，每學期中舉行校務會議，教導會議，研究會議，經濟稽核委員會，以及各項特種會議多次。

三 學級編制 初中一、二、三年級，均係單軌，秋季始業。

四 教學概況 課程編制教材及教學實施，悉據部頒課程標準，斟酌本校實際情形訂定之。教學方法，注重自學輔導及社會化教學法。成績考查辦法，依照部頒中等學校規程酌訂之。圖書館並備有各項學科參考書籍，供學生之參考，並注重課外學習之指導，利用各種學術競賽，以作積極性之鼓勵。

五 訓導設施 採級任導師制，依照四大目標：(一)發揚民族精神，(二)陶冶高尚德性，(三)培養集團意識，(四)鍛鍊健全體格，由教導主任及教師共同負責實施訓導之責，並實行訓導週制，每週訂立活動中心，分別指導學生召開級會，組長會，及小組會，並由教師舉行個性調查談話。獎懲方法，着重積極的鼓勵，避免消極的處罰，並施行基點積分辦法。

六 事務處理 校具購置修置及保管，均訂有具體辦法。校工訓練，每月舉行一次，凡此均由事務主任負責處理，並另設事務員一人協助之。





七 經濟概況 籌有基金二十萬元，經常開支，以學生納費基金利息維持之。如有不足，由董事會設法籌募。學校之財產，由董事會保管。經常費之使用，由事務處專司其責。並由專任教員互選三人為經濟稽核委員，稽核一切。

八 校舍與設備 歷史短暫，且創立於抗戰期間，經濟籌措，自非易事。因而校舍與設備，自不能臻於理想，現係租用三樓洋房一座，佔地半畝，另有操場半畝，計有教室三間，辦公室二間，圖書室一間，閱報室一間，儀器實驗室一間，會客室一間，宿舍三間，其他各室五間。圖書總計五千餘冊，各項標本儀器，約有四百五十餘件。

九 教職員與學生 現有教職員一一人，內專任六人，兼任五人，本學期學生入數初中三學級，計男生六〇人，女生六七人共二七人。

十 發展計劃 成立雖已八年，因時值戰爭期間，雖展有雄心，但受經濟影響，勉力維持，尚且不易，更何論發展？然教育為國家社會之根本事業，從事者自應有使其永久存在及發展之職責。爰依今日情勢，定其與慶，以謀他日之發展。茲舉其學學大者於後：一、充實設備，預計逐年增加，每期編造預算時，即指定的款，以資使用。(二)增設職業科目，以實驗普通中學之職業陶冶與指導，俾學生畢業後升學就業，各得其所。(三)擴充校舍，預計租地自建，現正積極進行中。(四)增設高中，俟新校舍具體化後，即擬實行以應畢業生之需要。

25 崇實初級中學 校長 沈西賓

校址 黃陂南馬路三八一弄二號  
電話 八一〇九二

董事長 王培孫 董事 王培孫 顧少卿  
吳耕莘 沈西賓

一 簡 史 創辦人係沈西賓君，曾於民國二十八年六月，經教育部駐滬辦事處核准設立。並於同年同月經前法公董局核准註冊，嗣於三十年三月十日，奉 教育部電准予備案，最後於三十五年十月三十日，奉 教育局令准予立案，本校初辦時男女生僅七十八人，分兩教室授課，本學期共計十四學級，男女生七六五人，於此八年短短過程中，校董及校長悉仍其舊，並無變更。

二 行政組織 由校董會推舉校長一人，校長之下，設教務、訓育及總務主任各一人，又教務員及訓育員各一人，又會計、書記、庶務及圖書管理員各一人，會議方面，有校務會議，教務會議，及其他各種研究會等。

三 學級編制 係初級中學，分一三三級三級，男女生分教室授課，中一分甲乙丙丁戊己六組；中二分甲乙丙丁戊五組；中三分甲乙丙三組。

四 教學概況 本校課程採學年制，教材除公民語文社會自然採用國定本外，其餘如音樂勞美體育等，由任課教師自編教材，教學方法，採用啟發式，學生作業，根據 部頒標準規定，參考資料，向圖書館及自然界蒐集成績考查：分日常考查，臨時測驗、季考、學期考試、學年考試、畢業考試等，對於各科未及格學生，由各科任課教師分別指導。

五 訓導設施 除由訓育主任及訓育員負責担任外，每級另設一級任導師，負責訓導全級學生。



— 會 校 —

生，方針如下：(一)陶冶高尚品性。(二)鍛鍊健全體格。(三)培養集團意識。(四)發揚民族精神。每星期一在紀念週上舉行團體訓話，如學生犯規，再行個別訓練，課外活動，有康樂活動及課業補充活動等，學生於一學期終，品學兼優或體育成績特異，或參加校內外競賽成績優良，或不缺一課者，分別獎勵，曠課過多或違犯校規者，予以相當懲戒。

**六 專務處理** 校具大部份購料僱工自製，如遇毀壞，即行修理，至於保管事宜，向由庶務擔任，關於校工訓練，由校長或總務主任輪流訓導，每月舉行一次。

**七 經濟概況** 基金，遵照職前 部頒標準僅為二萬五千元，一切開支，全賴學雜費收入以挹注，經濟由校董保管，每學期收支，尙稱平衡，會計制度如下：(甲)會計科目(乙)預算(丙)賬簿組織(丁)報表等，上學期收入總計五、七五六、九四八、九九元，支出總計五、六二五四、一三九九元。

**八 校舍與設備** 校舍係中式樓房，面積僅一、三二畝，一部份租賃，一部份租地自建，教室十四，辦公室三、寢室二、廁所四、貯藏室一、圖書室一、運動場面積雖僅、四四畝，籃球架立竹架沙坑等，雖不齊備，圖書如萬有文庫簡編，中學生文庫，及新中學文庫等，約四九〇〇冊，內辭書佔多數，自然學科約千冊，社會學科約一五〇〇冊，生理衛生動物植物掛圖共七十八幅，化學儀器如冷凝器天秤等共五十六件，物理儀器如彈簧秤攝氏溫度計等共三十五件，生物方面如顯微鏡人體模型及昆蟲鳥類標本等標本共一七二件，衛生設備尙稱完全。

**九 教職員與學生** 現有教職員三一人，內專任二三人，兼任八人，本學期學生人數初中一三級計男生四八九人，女生二五八人，共七四七人。

**十 發展計劃** 學生雖僅七百餘人，校舍尙覺不敷應用，民國二十九年九月十六日曾向大華建築公司租得空地一方，原作建造房屋基地，嗣因經費所著，故種作運動場之用，現擬自下學期起每生附收建築費三萬元正，期於三年內完成，如果新校舍落成，將來特殊，教室之增加，實驗室之添闢，圖書館之擴充，醫藥儀器設備之充實，以及大禮堂與屋頂操場之配備，均能於焉告竣。

26 敦化初級中學 校長 沙慶 校址 南市青連街二二三號

董事長 伍特公 董事 伍崇學 傅統先 謝克沙 慶  
呂恩潭 楊世葉 馬鵬年 楊健

**一 簡史** 民三十四年秋勝利後，中國回教學會，除襄助其民二十年所設立之敦化小學復員工作外，決定創辦敦化中學，以南市同慶街觀津里三層樓房八幢為校舍，惟該屋在抗戰初期供難民居住，迄今未遷，一時未能收回，故暫以敦化小學之空餘校屋先行開辦初中，經校董會公推沙慶(善修)為校長，本校遂於是秋成立，刻有初中一年級與二年級各一級。

**二 行政組織** 校董會，校長下設教導與事務兩處，及經審核委員會。



—— 實現 實 化 ——



三 學級編制

本校純係初中部，共分三級，男女兼收，普通科，培養學生基本知識，並施以簡單打字技能，便利學生升學或就業。

四 教學概況

課程概照教育部規定，教材取教育部審定合格者，以啓導法教學學生，作業餘固定課內應有作業外並規定各種課外作業如書法、擴充習題、實習、週記、課外閱讀報告等，為取得學生家屬聯絡計，每次臨時測驗分發成績報告單，凡成績不佳者，希通力合作指導以收實效，成績考查，分平時、月試、期試等三種，各科由科任教師隨時指導，對於重要科目，並設有討論會以資師生相互檢討。

五 訓練設施

訓育制度取主任制，下設訓育員，學生自治會並與童軍訓練，取得連絡，以養成智德體平均發展之國民，每週有週會，舉行演講測驗，表演學科等競賽，凡紀念週時，由教師輪流演說，以該週之中心訓練項目為材料，課外活動計球類運動競賽等。

獎懲：係根據獎懲委員會決議及獎懲辦法實施之。

獎勵：分實物文具獎狀等，懲戒分訓誡、記過、開除等。

六 事務處理

校具修置：每屆寒暑假時，實行大規模之修理，日常發現損壞時，即行修理，校工由事務處每週施以訓練，有關應客清潔掃除保養等工作。

七 經濟概況

經費存銀行，由校董會保管之，財務由校董會財務委員會負責，收支如遇不敷時，由小學部津貼後校董校長等籌募之，會計取公開制，上學期收入總計一〇九·七二〇·〇〇〇元，支出總計一一一·二二八，〇〇〇元。

八 校舍與設備

校舍佔地二畝，為中西式，保租賃者，計教室三間，辦公室二間，儀器室一間，禮堂三間，男女廁所各一間，教員寢室一間，廚房一間，學生自治會一間，打字室一間，圖書計有辭書八冊。自然學科六十冊，社會學科八十冊，掛圖六紙，化學儀器五十件，物理儀器四十件生物標本二件。

九 教職員與學生

現有教職員二二人，內專任二一人，兼任一人，本學期學生人數計初中三學級學生一〇二人，女生七三人，共計一七五人。

28 湘姚初級中學

校長 嚴幼芝

校址 瀏河路十四號

電話 八三五九六

董事長 周斐成

校董

邵汝幹

錢弗公

柴子飛

梅頌先

嚴幼芝

顧序東

蔣紀周

王爵榮

俞傳鼎

陳玉芳

一 簡史

創辦於民國二十六年春季，並為紀念設立人陳瑞志夫人顧湘姚女士，因以為校名。抗戰勝利後，校董會改組，推聘嚴幼芝為校長，現有學生二百餘人。

二 行政組織

校董會下設校長一人，下分教務訓育事務三部，各設主任一人，每月舉行校務會議、教導會議、經濟稽核委員會會議一次。

三 學級編制

初中一、二、三年級各一級，男女同學。

四 教學概況

課程，遵照部訂標準教材，除採用部定課本外，並酌增課外補充材料。教學兼採演講及自學輔導方法，各科均指定課外作業，由校方供給，或由學生自備參考材料。成績分平時考查，由教師隨時口試或筆試，臨時考查每月一次，將所授教材，筆試考查。期間考查，在學期中舉行，將半學期所授教材筆試考查一次，學期考試，在學期終舉行，將一學期所授教材筆考一次。

五 訓練設施

採用級任制，訓導學生了解我國固有道德之意義，正確其思想，陶鑄其健全之公民品格。團體訓練分：童軍訓練，晨間公民訓

練，學生自治組織之指導。個別訓練，分家庭答問，偶發事項之個別談話，課外活動，有小型足球隊，乒乓球隊，級刊出版，奕棋等消閒活動之組織。定期舉行比賽，擇優給予名譽獎。至於懲戒方面，採用積極的誘導，絕對禁施消極的制裁。

六 事務處理 學期開始，全校修膳一次，學期終了，整理全校校具及圖書儀器標本一次。對於校工訓練，隨時加以指導，糾正其錯誤或怠忽之處。

七 經濟概況 以學雜費收入為本校來源，支出員工薪俸，佔百分之七十五，辦公費百分之二十五，上學期收入總計一五四三〇萬元，收支相抵尚虧一七二八萬元，由董事會補助。

八 校舍與設備 計教室三間，辦公室一間，圖書室一間，寢室一間，門房一間，課桌椅二五〇副，辦公桌椅二〇副，圖書四四〇〇冊，儀器二二四件，圖表二二〇張，體育用具一五件，教具五〇〇件。

九 教職員與學生 現有教職員一五人，專任八人，兼任七人。初中學生一七九人，男生一〇七人，女生七二人。

## 29 復夏初級中學 校長 陳夏珍

校址 康定路永和邨十八——二十一號

董事長 陳朗甫 董事 胡筠嶺 朱卓為 陳科美 張耀翔 胡曲園 杭立慈  
侯哲人 許師慎 侯文元 許海濤 張汝霖 陳夏珍

一 簡史 創設於民國三十三年夏，由復旦大學大夏大學畢業校友所主持，初附設於同孚路大中里志毅小學內，勝利後始改今名，並遷校址於建國中路。迨三十五年夏，乃大事擴充，遷校至康定路永和邨正式成立校董會，聘陳科美、張耀翔、陳朗甫等十三人為董事，由陳朗甫為董事長，聘陳夏珍為校長。

二 行政組織 校長以下分設教導事務二處，教導下設教務訓育衛生三組，校務會議，每學期開學後結束前，各舉行一次。教導會議，訓育會議，每月舉行一次。此外另設經濟稽核委員會，清寒學生免費審查委員會，招生委員會，及其他特種委員會。

三 學級編制 初創時僅設初中普通科三班，於民國三十五年夏，擴充為五班，計初二、三、高一各一班。

四 教學概況 課程遵照 部頒最新課程標準，初中教材採用國定教本，並由各科任教員指定課外參考書，作閱讀報告，為該科平常成績之一。高中各該科任教員，選定經部審定之教科書為教材，並須徵教導處同意，始採用。每學期舉行月考二次，大考一次，各科平時成績與學期考試成績，合為各科學期成績。平時成績在學期成績內佔五分之三，學期考試成績佔五分之一。成績在六十分以上者為及格，五十分以下者為不及格，但得補考一次。在四十分以下者須重考。

五 訓練設施 根據忠孝仁愛信義和平施以團體訓練，人格陶冶，以養成忠實健全之公民，並設十大信條為訓練中心。

六 事務處理 現有課桌椅二百副左右，學期開始，修理一次，餘時由校工隨時修理。

七 經濟概況 學校經濟來源，除學費收入外，餘不足額，由校董會保存。學校經常支出費以百分之七十五至百分之八十為教職員薪，餘分配為修置，房租，臨時支出等。教職薪以六個月計算，分三期發。

八 校舍與設備 校舍，係向馬海洋行租賃，計四開間三層。底層為一大統間，作禮堂學生休息之用。二樓為四教室及二辦公室，三樓為四間教職員宿舍。設備有圖書室，學生消費合作社。

九 教職員與學生 現有教職員一八人，內專任六人，兼任五人，本學期學生人數高中部一七人，男生八人，女生九人，初中部七十七人，男生五十二人，女生二十五人，共計九十四人。

十 發展計劃 (一)於二年內自建或另找寬大校舍，務須合於下列諸點：1有運動場，2教室光線及其設備須合理，3校舍不接近市區，4有教職員宿舍。(二)於二年內辦成一完全中學，並增設班級至十級。(三)於二年內教員任課時數，專任以十六小時為最多。(四)於二年內組織童子軍。

### 30 斯盛初級中學 校長 曹致遠

校址 總校—蓬萊區多稼路一七〇號 分校—崑山區太倉路二二五號

董事長 杜月笙

董事 李佩帆 張繼光 瞿宗淮 王延松 俞佐廷 吳開先 徐永祚 崔雁賓 庾宗淮 張起鵬 江長庚 瞿紹衡

一 簡史 肇源於清季浦東中學附屬小學，創辦人為川沙旅滬故紳楊斯盛氏。民國二十二年夏，就南市多稼路附小原址，添建校舍；由浦東中學校董會及楊氏遺族，呈准教育局開辦初中，而以斯盛先生之名名之；聘曹致遠為校長。二十三年六月，與浦東中學辦竣析產手續，脫離統屬關係。二十四年二月，教育局准予立案。二十五年三月，教部准予備案。同年七月，增建宿舍。二十六年九月，南市淪為戰區，遷至太倉路，賃屋上課。國土重光後，接收原有校舍。三十五年九月，在原址復校；而以太倉路賃舍改為分校。預期二載後，即可將分校歸併於總校也。

二 行政組織 行政系統：校董會—校長—下設：校長室、教導處、事務處。會議：分校務會議，教導會議，事務會議，及研究會等。委員會：有招生委員會，升學指導委員會，經濟稽核委員會等。

三 學級編制 總校—因復校伊始，先設初中一年級一教室。分校—設初中一、二、三年級各一教室。

四 教學概況 根據部頒中學規程，對於課程與教材，教學方法，學生作業，參考資料，成績考查，各種指導等，一以學生為本位。訂有教員信條關係：培養青年充分之知能，俾升學就業，各得其便。

五 訓練設施 根據本校所訂訓育綱要，訓育目標，訓育實施方法，由全體教員，指導學生自治，本教訓合一精神。團體訓練與個別訓練，同時並重。指導課外活動，實行共同生活；因勢利導，藉收潛移默化之效。

六 事務處理 根據本校所訂事務規程，另訂庶務課辦事細則及管理工規則。設對於校具之



—— 景 校 ——

修置保管，及校工管理等，均有辦法可循。

七 經濟概況 (1) 基金數額——除自有基地及校舍外，更有蘇大農園，地產五百八十餘畝；華成鹽壘公司派田，及銀行定期存款五千元。(2) 經濟來源——現全特學費雜費及校董會補助。(3) 收支狀況——力求收支平衡，並組織經濟稽核委員會，審查收支帳目。上學期收入總計五六〇萬元，支出與收入尚可相抵。

八 校舍與設備 甲、校舍——基地五畝八分，校舍五所，均係自建。(分校基地一畝弱校舍租賃) 乙、各室分配——教室十二間，辦公室五間，宿舍十間，其他十四間。丙、運動場所面積及設備——運動場、雨操室、籃球架、足球架等。丁、圖書——有萬有文庫，二十四史，四部叢書，初中學生文庫，及其他書籍二千餘冊。戊、儀器標本——化學儀器一百三十八件，物理儀器六十五件，生物儀器一百零五件，其他四十件。

九 教職員與學生 現有教職員一五人，內專任九人，兼任六人，本學期學生人數計男生二〇六人，女生五六人，共計二六二人。  
十 發展計劃 甲、關於學級編制者：總校初中各學級，儘在二年內辦齊；然後將分校學生併入。乙、關於校舍及設備方面者：修建損毀校舍，擴充圖書館；添置童子軍設備；添置儀器標本。丙、關於教學訓導事項者：釐訂各科教材進度，加強學生自治組織；注意生產教育，提高學生水準。

### 31 景德初級中學 校長丁宗傑

校址 新開路大通路二七〇號 電話 三九三五九

一 簡史 由天主教友，商准上海教區主教後籌畫經費，於二十九年八月，呈請教育部駐滬辦事處核准開辦，首任校長為秦士元神父。於民國三十三年夏，奉主教令調丁宗傑神父接充校長。三十五年十一月，奉令核准立案。

二 行政組織 校長下設教導總務兩處，各設主任一人，秉承校長，分別督率教務訓育事務員等。分負各該處部之進行事宜。其外設經濟稽核及訓導兩委員會。

三 學級編制 初中普通科(女生不收)。  
四 教學概況 重在課外習作，故每日主要課程，均加重練習數量。並於每週舉行測驗，測驗成績，週末報告學生家長，以憑考核。

五 訓導設施 訓導目標，以勤儉誠愛為準繩，並注重忠孝仁愛禮義廉恥諸德目之訓練，由訓導委員會負責實施訓練，並加以考核。

六 事務處理 校具之整理，校舍之修繕，以及其他關於事務上一切事宜，均由總務處按照辦事歷或臨時處理之。  
七 經濟概況 基金除校產市屋外，現金三千萬元。經常收入除學費外，不敷開支時，由校董會或教會方面補助。上學期收入總計二〇二六一五〇〇〇



—— 山平天州蘇尼遠軍子童 ——

元，支出總計相同。

八 校舍與設備 校舍係西式三層大廈一所，佔地六分，由天主教會所撥用，但須給付租金。底層設辦公室，二、三兩層除圖儀室及校長室外，餘均作為教室之用。現有圖書五千餘冊，儀器標本四十餘件，掛圖百餘張。

九 教職員與學生 現有教職員一七人，內專任九人，兼任八人，學生三四六人均為男生。

十 發展計劃 因感場地校舍，均不敷用，正在設法於市區近郊，購置基地，建築校舍，設置運動場并添購圖書儀器。此項計畫，正在積極進行，擬於最短期間內促其現實。



全體師生

### 32 善導女子中學 校長張育才

校址 崑山路二三四號  
電話 四一五〇〇

董事長 張文彬 董事 陸英耕 朱志堯 顧守熙  
吳應楓 山宗泰 姚贊唐

一 簡史 由天主教拯亡會修女創辦，成立於民國前十七年（即公歷一千八百九十三年）民國二十六年一月得市教育局核准立案，二十七年因戰事遷移，勝利後復校以來，學生數額日益增加，民國三十四年復得市教育局覆核合格。

二 行政組織 校董會—校長—教務長—訓育主任—庶務，有校董會議，校長校務會議等。

三 學級編制 初級中學三級，普通科編制，初中三，國文、英文、數學、物理、史地。初中二，國文、英文、數學、化學、史地。初中一，國文、英文、算術、動植物、衛生、史地。

四 教學概況 以自學輔導為原則，並注重研究實習及課外練習，關於成績以臨時與平時並重，每星期有考試一次，隨時有測驗。

五 訓導設施 培育健康的體格與健全的精神，養成愛國的意志，使服膺三民主義，實行新生活運動，依年齡之大小，分團體訓練和個別訓練，每星期一次，報告各學生操行學業分數，優者獎而劣者懲。

六 事務處理 每學期結束後，一切校具校舍之修理或保管，均歸事務處處理。每星期開會一次，凡本校校工，需受訓練一次。

七 經濟概況 本校基金，以浙江路道契四七二號戶名徐匯書院市房一座，由上海市天主教校董會保管，收取租金，分配所屬各校，充作經常收入。上學期收入總計七〇四五萬元，支出九五九〇萬元。

八 校舍與設備 校舍全部佔三畝六分，中西式，租賃，教室四間，辦公室一間，宿舍四間。運動場一處，圖書室一間，實驗室一間，理化儀器室適合初級中學應用。

九 教職員與學生 現有教職員九人，內專任六人，兼任三人，本學期學生人數初中三學級，共一四五人，均為女生。



### 33 初級羣化中學

校長 蔣碧森

校址 建國中區重慶南路口

董事長 李右三

一 簡史 三十二年秋創設初級中學，當時在敵偽時期，不向任何機關登記，勝利後辦理立案手續，於三十六年二月，接教育局指令准予開辦。

二 行政組織 本校最高權力機關為校董會，校長下設教務訓育兩處，另有校務會議，教務會議，訓育會議，經濟稽核委員會等機構。

三 學級編制 為初中一、二、三級。

四 教學概況 課程及教材悉以部頒標準，成績考查每學期有小考二次，大考一次，平時不定期考試若干次。

五 訓導設施 訓導方針個別與團體並重，獎勵有名譽及物質兩種，懲戒分記點、記過、停學、開除四種，輔導學生課外活動，星期日發動遠足、旅行、參觀等項目，藉以明瞭社會動向，自然環境。

六 事務處理 校具之修理及保管，以及校工之訓練，均有專人負責辦理。

七 經濟概況 經費來源基金二千萬元，另有學雜費收入，經費均存入興業銀行及浦海銀行，一切收支均由經濟稽核委員會負稽核責任。

八 校舍與設備 校舍佔地一畝五分，西式建築，係向民間租賃，各室分配如下：教室三間，辦公室二間，宿舍二間，雜用六間。圖書計有辭書五十冊，自然科學一七〇冊，社會科學一七三冊，掛圖八幅，另有化學儀器七十二件，物理儀器四十件，生物標本一〇五件。

九 教職員與學生 現有教職員一五人，內專任一四人，兼任一人。本學期學生入教初中三年級，計男生五二入，女生四五人，共九十七人。

### 34 新夏初級中學

校長 陳志新

校址 山西路南京路蓋淑大樓

電話 九一八八一

董事長 邵力子

董事

王式園

潘銘新

張為邦

楊公度

陳志新

潘宗盛

一 簡史 抗戰勝利，由陳志新女士，私資籌辦新夏初級中學，組織校董會，公推邵力子先生為董事長，租借前新亞中學教職員主辦之慈淑大樓教室為臨時校舍，積極辦理，最近在本市中心區徵購校舍十餘畝，擬於短期內遷往該處。

### 二 行政組織

上海市中等教育概況



— 室 驗 實 —

(組織系統)

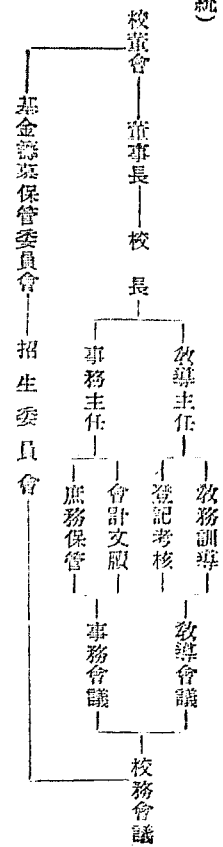

——隊 球 籃——

三 學級編制 現為三年制秋季始業之初級中學，課程及每週授課時間，依照教育部規定辦理。

四 教學概況 教學注重自動啟發，使教、學、做、打成一片，除書本教程外，注重概況，生活實用。

五 訓練設施 為適應環境計，根絕滬上奢逸習性，養成刻苦耐勞之新生活精神，以造就德智體羣四育健全之國民。

六 事務處理 本校事務處設主任一人，及事務員一人，分會計、庶務、文牘、保管四組，分掌其事。

七 經濟概況 經濟稽核委員會，係由全體教職員擔任，於每學期開始時，由會計負責人於校務會議中報告本學期全部收入，由校務會議（全體教職員）審查收支賬目，決定分配各項用度，不足時動用基金利息，或呈報校董會籌措。

八 校舍與設備 校舍尚在籌建中，故目下暫借慈淑大樓為臨時校舍，並借用本樓精武體育會操場，健身房全部運動設備作體育課之活動。廁所、浴室、圖書館、廚房、理髮室等，均利用該

樓原有設備，本校現有教室四間，辦公室一間，禮堂一間，課桌椅一百四十副，動物標本三十餘件，美術模型數種，中外地圖全套，植物掛圖全套，學生課外讀本六百餘本，理化儀器全套，鋼琴一只，軍樂隊全副。

九 教職員與學生 現有教職員八人，內專任七人，兼任一人，本學期學生人數初中三學級計男生一二〇人，女生二〇人，共一四〇人。  
 十 發展計劃 倘餘教室多間，自今年暑期起，增設初三初一各一班，至遲於寒假期內，擬擴充春秋雙軌制初二初三共六班。

35 聖約翰青年初級中學

代理校長徐鳳石

校址 覺王渡路青年會弄十三號

電話 二〇二三〇

董事長 趙晉卿 董事 徐鳳石 汪歧成 項細武

吳清泰 瞿同慶 瞿錫慶

一 簡 史 宣統二年為開同慶先生所創辦，校舍建築，始於民國二年，因後陸續增添，遂有今日之盛，本校民十四以前，依舊學制編設中學

及小學二部，十四年秋，始遷新學制改為初中及小學部，卅五年夏，瞿先生因年老告退，遂推邱勵先生繼任，今春由徐鳳石校董代理校長。

二 行政組織 校董會——校長——校務會議——教務處——事務處。

三 學級編制 設初中一、二、三年級。

四 教學概況 各級課程編配，悉遵部頒章程，教材選取最新經教育部審定之課本，授課概用啓發式，參以個別教法，成績考查，除學期中及學期結束時總考外，尤注重平時測驗。

五 訓導設施 設教導處，處理一切訓導事宜，每日早會，施以訓話，或演講名人格言。獎勵辦法，凡品學兼優之學生，得免學費一學期，以示獎勵，犯規學生，輕則記過，重則停學，惟一切以訓導方式感化之。

六 事務處理 設事務處，處理全校事務，每學期結束後，修置校具，統予整理，訓練校工。

七 經濟概況 經濟，全恃學雜費收入，其不足數，由教會或校董會補助。上學期收入總計四四三·四四六·〇〇〇元，支出總計相同。

八 校舍與設備 全校佔地約廿五畝，建築西式，全係自建，有教室十二，辦公室二，宿舍四三，其他門房一，應接室一，圖書室二，儀器室一，教員休息室一，膳廳一，廚房二，大禮堂一。運動場所，體育室一，有籃球，排球，滾球等設備，大操場一，有足球場，跑道，沙坑等設備。圖書計有「萬有文庫」「叢書集成」「初中學生文庫」「小學生文庫」等二萬冊，掛圖二十張，化學標本：計化學，物理儀器及其他，共一三〇件。衛生設備：盥洗室一，浴間一，廁所二。

九 教職員與學生 現有教職員二〇人內專任一七人，兼任三人，本學期學生人數四五七人，均為男生。

### 36 廣才初級中學

校長 臧佩芬

校址 南市喬家路七十七號

董事長 郁志甘

董事

陳憲文 錢時桂  
葛建時 戴伯寅

一 簡史 民國卅一年八月開辦，最初為一學級，學生數六十餘人。至卅二年增

為二學級，卅三年增為三學級，其時有學生數一〇五人。卅四年學生數增為一六七人，至卅五年八月。校董會呈准立案。至本年度尚在繼續辦理學校部分立案手續。

二 行政組織 由校董會聘請校長，主持全校行政，校長以下設教務訓育事務等處，秉承校長意旨，處理各項校務。

三 學級編制 現有學級三學級，即初一初二初三各一級。

四 教學概況 依據部頒初中課程標準，採川國定課本，一部分用中華版課本。平均每級教學時間共一五七五分鐘，每學年舉行學期考試二次，季考二次，各科測驗共四次。為提高學習情緒起見，並有各科競賽之進行。



—— 體育場 ——

**五 訓導設施** 目標：為培養學生繼承我中華民族固有之八德為本校訓導目標。實施方針：(一)原則，間接訓示與直接訓示並進，集體制裁與人格感化並用。(二)辦法 A 個別談話，B 集會訓示，C 特種訓練。(三)督導學生自治會。

**六 事務處理** (一)規劃校內一切事務，(二)一切文牘上之處理，(三)校舍校具及一切設備上之管理。

**七 經濟概況** 經費來源，除仰給學雜費收入外，並由校董會按期補助，支出之不足。

**八 校舍與設備** 教室五間，辦公室二間，大禮堂一間，學生自治會活動用舍三間，儀器室一間，貯藏室一間，宿舍二間，廚房一間，廁所二間，設備方面有理化儀器，大小凡四十餘件，動植物自然科學標本四十餘件，童軍用具如號鼓軍笛等件，共計四十餘件。運動器具有排球足球等之球類設備，及普通應用器具等件，共二十餘件。參考圖書三十餘件。

**九 教職員與學生** 現有教職員八人均為專任，本學期學生人數初中三學級計男生九九八，女生三五八，共一三三六。

### 37 廣東初級中學 校長 陳鴻璧

校址 北京西路一一一七號 電話 三三八一一

董事長 王雲五 董事 吳鐵城 俞鴻鈞 李大超 林炳炎 郭順

張榮溥 吳耀庭 陳鳳元 陳道純

**一 簡史** 為現任校長陳鴻璧手創，成立於民國元年。初辦時為幼稚園，繼添初小，而高小，至民十四年，增辦中學，即今之廣東初中。校址原在閘北寶源路。民十八年春，經上海市教育局核准立案。民八年至民十四年先後自建校舍三座，一二八之役，全部被燬。二十三年夏重建校舍二座於原址。加聘吳鐵城、俞鴻鈞、李大超、陳鳳元、唐寶書、林炳炎諸先生為校董，一切規模，差勝於前，學生人數大增。八一三戰起，校舍被燬，當即遷居今址，繼續開學，十載以還，均於艱難困苦中渡過。

**二 行政組織** 校長以下設訓育、教務、體育、事務主任各一人。校務會議每月舉行一次，必要時得隨時召集之。各部會議每週舉行一次，經濟稽核委員會每月舉行一次。

**三 學級編制** 初中三級，秋始。男女兼收。

**四 教學概況** 根據部定中學課程標準，各科教材均採用國定教本；英文科文法則採用本校自編教材。教學用自學輔導法，除指定學生每日應有作業外，每科教材告一段落時，由教師隨時測驗之。每六星期舉行小考一次，學期考試在休業前舉行。凡成績不及格者在春始開學後一月內補考及格，方為正讀生，秋始可以升級。若經過一學期後仍不及格，暑期內須補習及格，方可升級；否則降級。

**五 訓導設施** 以培養學生健全身心為宗旨，設訓育委員會由全體教師為委員，訓育主任主其事。每週有週會。每級有級會組織，由級任教師負責指導。課外活動有壁報，有各種競賽；



— 隊 攝 —

如：書法，體育等。學生如守規及競賽成績優者，有：個人獎與錦標獎。犯規則予以個別勸導，促其反省；屢犯不悛者，則予記過示懲，或令退學。

六 事務處理 設主任一人，庶務員若干人，執行校務會議決議決關於本部之事務；保管全校校具及處理衛生，消防；計劃處理校舍校具之修繕；商承校長編造預算及決算；進退及監督校工，考察校工之勤惰，訓練校工工作以勤慎與嚴敏，待人接物之謙等。

七 經濟概況 經費來源：除收學生學雜費外，同鄉及校董略予捐助。財務由校長保管，設會計，出納，簿記等。上學期收入總計一四五〇四五。九六一元，收支尙可相抵。

八 校舍與設備 校舍係租賃三層樓西式房屋三座，佔地一畝餘，與小學混合使用。本校教室佔第三層房屋三間；圖書室一間；辦公室二間；教員宿舍二間；運動場一處，佔地三千五百平方尺，設籃球架一副。圖書設備計有：辭書九百十八冊；自然學科類一千三百二十六冊；社會學科類一千八百十八冊；掛圖三十五幅。儀器標本：理化儀器三百九十件；動植物標本三百十五件。體育用品三百十五件。衛生藥品十五種。

九 教職員與學生 現有教職員一二人，內專任七人，兼任五人，本學期學生人數計初中三學級，男生六八八人，女生三六六人，共一〇四四人。

### 38 滬北初級中學 校長何成甫

校址 山西北路五四一號 電話 四一八六四轉

董事長 詹文蔚 董事 沈春暉 姜懷素 田和卿 潘士浩 李時雍 何惕庵 蘇文光  
趙傳家 顧佐同 吳養生 陳子馨 何子果 馮明權 何成甫

一 簡史 成立於民國七年七月，爲陳湖馮氏創辦，初賃校舍於北四川路三多里，翌年遷宜樂里，并設分校於七浦路，十三年春遷北江路七號，十六年又遷泰昌里，一二八戰後，遷於北江路五八七號，八一三事變，全部校舍及設備盡被焚燬，停校半載，乃租賃山西北路五四一號爲校舍，繼續開學。勝利後改組校董會，推選校董何成甫爲校長。

二 行政組織 系統 校董會—校長（校務會議）—總務、教務、訓育三處，分設各股。各種會議：校董會議—籌劃學校一切經濟，及重大事項之決定。校務會議—由校長主持，討論校務之推進。教訓聯席會議—由教務及訓育聯合討論學生教學及活動之推進。事務會議—由該處主任主持，討論校內由一切有關事務之改進。各種委員會 訓育委員會、考試委員會、生活指導委員會、懲獎委員會、課外作業指導委員會。

三 學級編制 爲初中部單式三級。

四 教學概況 課程與教材 悉依部頒課程標準，採用國定本教科書，並指定課外閱讀書籍，以資輔助，選擇教材，以引起興趣及對青年身心有益者爲原則。教學方法，以五段教學法爲原則，并參以活教育方法，思考教學，欣賞教育，發表教學等方法，視課程及兒童身體個性家庭環境而異其用。學生作業：分國文、英文、作文、翻譯，數學練習，自然科學實驗報告，各科筆記，勞作美術習字等，并舉行各科競賽。參考資料：本校備有圖書數百冊，隨時指定參考書目，由學生自由閱讀，平時舉行測驗以資督導。成績考查：除規定月考學期考試外，并注重平時測驗。各種指導：分課業指導，課外作業指導，生活指導，假期作業指導，及畢業生升學與就業指導。

五 訓練設施 訓育，採用教訓合一制，不僅是訓育處及級任導師負責專責管理與訓練，其餘各科任導師，亦隨時配合教學，予以生活知識技能之指導，使養成學生良好公民美德，成爲自育育人愛國愛民之優秀青年。

**團體訓練** 此項訓練，完全按照生理心理發展之程度，配合其實際生活情形訓練之，使導師與學生生活打成一片。利用課餘集合訓話，灌輸以衛生體操與秩序和服務等常規訓練，並編成童子軍團，學習團體生活，發揮其有組織有紀律之中小隊精神。（即學生自治會之組織）此外尚有中心訓練週，養成學生對於學生守則等美德有深刻印象，而能促其逐漸實行之。

**個別訓練** 此項訓練，得由訓育處及各級導師隨時注意觀察學生生活行動，遇有不正当或越軌時，加以個別訓練糾正之，并於課外作家庭訪問，使學校家庭，雙方連繫，而負同時管教之功效。

**課外活動** 由訓育處訂定辦法，分配各級實施，除各種球類練習外，尚有童子軍專科訓練同學，擇其個性相近者，每日於課外自由練習。

**獎懲辦法** 學生中有學業成績品行運動競賽，服務及生產活動之成績優良者，由校中給予獎勵。其辦法分記功，或免去其學費全部或一部，其缺課過多或成績低劣者，分別予以警告記過申斥及停學等處分，並將發生情形記載於訓育日誌，以備隨時考查之用。

**六 事務處理** 由總務主任及事務員負責。校具修置及保管：編造校具清冊，平時由事務處負責保管，遇有損壞，隨時修理。校工訓練：施以識字服務品性等訓練。

**七 經濟概況** 經費來源 全賴學費收入。財務保管 每學期學費收入，以滬北中小學戶名存儲銀行，由常務校董及校長保管之。收支狀況 因物價高漲不已，收支不能平衡。會計制度 設會計一人，專司收支及記帳之責，隨時得由稽核委員會審查之。

**八 校舍與設備** 校舍 原有虬江路五八七號校舍，佔地四畝五分，全部建築及設備，均於二十六年八月廢於兵燹。今租賃山西北路五四一號民房為校舍，至原有校基，現正計劃籌建校舍。各室分配 A 教室三間，B 辦公室一間，C 宿舍 教職員宿舍三間，D 儲藏室一間，E 廁所一間。運動場所面積及設備 舊以虬江路舊址，計地四畝五分，作為運動場。設備有足球、籃球、排球、網球等，已齊全，至田徑設備，亦已具其大概。圖書 A 辭書冊數約一百冊，B 自然科學冊數約一百三十餘冊，C 社會科學冊數約一百冊，D 除舊圖書外已預購新中學文庫全部。儀器標本 A 化學儀器全部，B 物理儀器全部，C 生物標本百餘件。實習場所及設備 A 各種實驗室及設備：理化生物實驗，因格於校校舍皆在教室內實驗之。B 農場於舊校址之空地設有小型農場。簡單耕具，大致齊備。

**九 教職員與學生** 現有教職員一四人，內專任八人，兼任六人，本學期學生人數計初中三學級，男生一〇六人，女生四六人，共計一五二人。

**十 發展計劃** 擬將虬江路五八七號舊址，重建校舍，專辦中學，並擬增闢高中部，改為完全中學，招收寄宿生。教職員全部住校。擴充圖書室實驗室，及各種設備，現正在進行募捐中。



董事長 林天騷 董事 鮑哲慶 戚慶才 趙傳家 鄧志堅  
 虞秉鏞 趙晉卿 傅若愚 凌憲揚

一 簡史 創始於民國七年，專為教育滬東區勞工子弟而設，十九年下期立案批准，八二三之役，遷校福州路五一四號。二十九年春，將現有校舍修復，旋即遷回，繼續辦理。

二 行政組織 校董會由七人組織，互推一人為董事長，聘請校長，主持全校校政。下設總務、教導、文書等處，協助校長處理一切。

三 學級編制 初中三年，高中三年（現僅恢復高中一年級）。

四 教學概況 根據部頒標準及當地需要，編訂各學科學程綱要，使各科得有系統之實施，并注意健康與人格教育，使學生注重體格鍛鍊品性修養，而成健全之國民。

五 訓導設施 根據中華民國教育宗旨，及實施方針所規定，陶鑄青年忠孝仁愛信義和平之國民道德，並養成勇毅之精神與規律之習慣。全校教師均負訓導之責，實行人格感化，訓教合一。

六 事務處理 物品的處理，財產的保管，工役的管理，清潔與衛生，修繕及建築，防火與防盜，交通膳食等等。

七 經濟概況 學雜費收入百分之三十作辦公費用，百分之七十分發教職員六個月薪津工資。（除學雜費收入外，無其他收入）上學期收入總計一億四千萬元，收支尚可相抵。

八 校舍與設備 大禮堂一，辦公室四，教室十二，儀器室一，遊藝室一，廚房二，閱報室三，教員休息室三，盥洗室一，貯藏室四，廁所二，膳堂二，教職員宿舍十二，運動場一。化學用品二〇六件，物理儀器六二件，生物標本八〇件。

九 教職員與學生 現有教職員二一人，內專任一八人，兼任三人，本學期學生人數初中三年級計男生一一五人，女生五〇人，共一六五人。

40 維興初級中學 校長 鄒天木

校址 陝西北路四八六號

董事長 陳知新 董事 褚鳳儀 胡國樑 曹幸漢 王孝通

一 簡史 創辦於民國二十六年，由小學擴充中學，旋因戰事停頓，復於民國二十八年復校，呈准教育部備案。翌年，以學校行政設施符合標準，准予立案，勝利復員後，首經教育局審核認可。

二 行政組織 分教務、訓育、事務三系，各設主任一人，襄助校長處理各項事宜。另設教育改進研究會，由全校教師組織之。

三 學級編制 遵照部頒教育法令，編制初中秋季始業三級。

四 教學概況 遵照中華民國教育方針，並探道爾頓制之長，使學生有自動研究之傾向。根據公民訓練方法，並以本校校訓禮義廉恥四義，為輔導方針，組織導師制，分別指導各生課外活動。

六 事務處理 事務分別門類，由各該負責人員管理之。



—— 隊 足 遊 ——

- 七 經濟概況 經濟收支概況，由全體教職員選舉經濟稽核委員，審核發放。其不足之數，由校長呈請核董會處理之。
- 八 校舍與設備 校舍，係租賃性質，獨立花園洋房，空氣光線，尚稱充足。設備有圖書室，儀器標本等項。
- 九 教職員與學生 現有教職員一〇人，內專任七人，兼任三人，本學期學生人數初中三學級計男生四三人，女生一七人，共六〇人。
- 十 發展計劃 擬擴充高中部，並自建校舍，設立助學委員會，刻已發動籌募中。

### 41 審美女子初級中學 校長 范朋堯

校址 浙江北路第六十一號 電話 四二〇五九

董事長 馮建成 董事 鈕長耀 吳修 吳開先 范朋堯 夏煥新  
 杜月笙 童行白 朱學範 張克明 葉為怡

一 簡史 創於民國十五年，確定編制，設中小學二部，并附設國畫科，以辦理完善，成績斐然。於二十年秋，經上海市教育局核准立案。

二 行政組織 分設教務訓育事務三處，教務下分設研究、學籍、指導、考核、成績、圖書、註冊七股，訓育下分設獎懲、康樂、訓導、統計童

童調五股，事務下分設文書、庶務、會計、保管、膳食五股，并分設經濟審核，招生，教學研究，學校衛生等委員會。

三 學級編制 本校僅設女子初中部，三年制普通科。

四 教學概況 課本採用國定本，注重教學做，實施三段教學法，并分課內作業課外作業，季考方面，本校設有圖書館，備有自然，社會各科書籍及掛圖，成績考查，分小考二次，大考一次，平時分期抽查各級學生。

五 訓練設施 實施公民訓練，養成團體生活，每週中心訓練，以三民主義為教材，每級組織級會，養成其自治能力，課外活動，如健康比賽，及各種運動各種球類比賽。

六 事務處理 校具每學期每二次修置，校工每月訓練一次。

七 經濟概況 迭經戰爭，損失頗鉅，原有基金，早經移用。近年來悉賴學費開支，并組織經濟稽核委員會管理之，并採用最新會計制度。上學期收入總計一九三一萬元，收支尚

八 校舍與設備 校舍，係租賃，佔地約七畝，有操場一，教室（中學部）三間，辦公室一間，圖書實驗室各一間，儲藏室一間，合作社一間，膳堂一間，童子軍團部一間。圖書館

藏書，計兩萬三千餘冊，雖限於經費，不及擴充，而每學期不斷購置，計包括社會自然等各科叢書，并置有「中學生文庫」全部，各種掛圖一百餘張，動植物標本不下二百餘件，理化儀器共五組，并有五百倍顯微鏡一架，現設有診察室一間，聘有校醫，對應時藥品，均有添置。



—— 校 舍 ——



九 教職員與學生 現有教職員三十六人，內專任二十六人兼任一〇人，本學期學生人數計初中三學級共一三二人，均為女生。歷屆畢業生千餘人。

十 發展計劃 如環境許可，覓妥校址，擬自建校舍，籌設高中部。

## 42 興中初級中學 校長 吳靜波

校址 中正南二路二三五弄三五號 電話 七二四三七

董事長 王曉籟 董事 杜月笙 戴春風 楊柳新  
蔣紀周 范爭波 吳靜波

一 簡史 民國十九年創設，初設小學部，嗣以學生衆多，復應環境需要，爰於二十九年五月，擴增中學部，數載於茲，苦心主持其事，鼓吹抗建教育，被日敵嫉視，校長吳靜波一度被拘，扣押數日釋出，本實事求是之原則，辦理教育，甚賴社會之信仰，學生數因之激增，至三十年十月，即經呈奉 教育部准予立案。

二 行政組織 本校行政素主簡單，計分教導事務二處分掌一切，校務會議，間週舉行，教導會議，每月一次，至經費稽核委員會，招生委員會，清寒學生貸金委員會，均遵令設置，分任一切。

三 學級編制 設初中普通科三級，均秋季始業。

四 教學概況 (甲)各級課程，悉照部頒標準，教材亦選用審定本。(乙)教學方法，以講演問答啓示實驗為主。(丙)學生作業，分課內外兩種。(丁)參考資料，由校酌備。戊成績考查，計分三種，每學期舉行學期考試一次，定期考試二次，同時注重平時成績。

五 訓導設施 訓導用導師制，平時除參照新生活暨公民訓練標準，舉行團體訓練，個別訓練，並訂定獎懲辦法，切實推行外，注重學生自治及課外活動。

六 事務處理 校具之修置保管，及校工訓練等事，均由事務處負責辦理。

七 經濟概況 (甲)基金數額，以近年來經濟狀況變化甚鉅，致確切數字，難於肯定，故暫不填寫。(乙)經費來源，以徵收學生之學雜費為主。(丙)學校經費專設會計員司其事，收支實況，絕對公開。上學期收入四〇二·三六三·〇九九·二三元，支出總計相同。

八 校舍與設備 校舍係自建三層樓洋房，連同場地，計占一畝五分。與小學部合設一處，除教室三間外，餘如辦公室、會客、宿舍、儲藏室等，計十餘間，均合用。至設備方面，計圖書千餘冊，儀器標本全套，童軍用具二百餘件，內與小學合用者亦甚多。

九 教職員與學生 現有教職員一〇人，內專任四人，兼任六人，本學期學生人數三學級計男生九〇人，女生三七人，共一二七人。

十 發展計劃 一俟校舍增建完成，中學部即可單獨設立，並擬增設高中，俾宏造就。



—— 廊 走 室 課 ——

43 樂遠初級中學 校長 潘 斌

校址 襄陽南路三一七號 電話 七〇八三〇

董事長 戴傳賢 董事 楊虎 胡承祐 董國禎 劉之綱  
徐仁廣 董聘三 潘 斌 趙人璧

一 簡 史 民國二十六年七月，應樂遠小學畢業生家長之請求而創辦，由校董會聘潘斌為校長，於民國三十年九月完成立案手續，有前教育部駐滬專員陳寶麟可資證明。勝利後復蒙 市教育局正式核准立案。

二 行政組織 校長秉承教育行政當局及校董會之意旨，處理全校行政。另設教導事務兩處，分別管理各項職務。每學期舉行校務會議兩次，由校長主席，教導及事務會議每月舉行一次，由各主任主席。另設各種特別委員會，如經濟稽核委員會，招生委員會，各項競賽委員會等。

三 學級編制 係初級中學普通科，男女兼收，單式單軌，秋季始業，一、二、三年級各一級。

四 教學概況 遵照部章，採用審訂本教科書，或依照部頒課程綱要教學。教學方法，可以直觀或實驗者，儘量用直觀教學。學生作業，除一部分必須在課間繳卷者，大部在課後工作，養成其自學能力。每學期除平時積分外，有期間考試一次，學期考試一次，學期成績，則以三次平均計算。



— 舍 宿 —

五 訓練設施 教導主任秉承校長掌理全校訓育事宜。各級各設級導師一人分別負責管理各該級學生，為訓練學生養成憲政時期健全的民主的國民，故組織學生自治會，為樂遠市政府，以各級為區公所，分設教育警察衛生財政等局股，均由學生担任，學生課外活動，均由自治會主持，教師督導之。學生如違反校規，先受自治會之制裁，制裁不服，再由訓導處處理之。每週一由教導主任舉行全體訓話，週六各級週會各自檢討，遇有特殊事件發生，則施以個別訓練。每屆學期終了，成績優良而品行列入甲等或乙等者，予以獎學金，丙等者警告，丁等者退學。上項品

行等第，由校長教導主任各級導師及各擔任教師共同會議決定之。

六 事務處理 事務主任秉承校長，處理全校事務，設文書、會計、圖書管理員等，分管各事，全校校產校具，有設備考查簿，每學期整理一次，全校校工不識字者，在成人教育班附讀，平時由事務處施以精神訓練，及服務常識指導。

七 經濟概況 基金二十萬元，經費來源以學雜費為主，不足之數，由校董會籌撥之。上學期收入總計一二一四萬元，收支相抵，尙欠一六二四萬元。

八 校舍與設備 校舍經費兩式三間三層樓房一座，操場一方占地約八分，內設教室三間，辦公室一間，教職員寢室一間，衛生室一間，圖書儀器室一間，廚房一間，三樓設特別教室一間，圖書四千餘冊，儀器標本等，均依照部章設置。

九 教職員與學生 現有教職員八人，專任七人，兼任一人，學生三級，計男生八〇人，女生七五人，合計一五五人。

十 發展計劃 依照校董會計劃，擬於五年內籌募基金，在滬西購置地皮，自築校舍，增設高中部，預計能容學生五百人，各項設備，亦同時置辦。

#### 44 樹民初級中學 校長錢家圭

校址 安福路一八五號 電話 六八九四三

董事長 李謨 董事 徐佩琨 趙君豪 馬崇淦 薛威霜 錢蔭之 卜坤一  
張邦鐸 劉晉民 唐端毅 錢家圭 姚應齡 周廉澤

一 簡史 創辦於民國二十八年秋，適在抗戰期間，當時呈請教育部駐滬辦事處核准設立。一年後，復呈請學校立案，經審查核准，並經轉呈教育部准予備案。勝利後市教育局覆查合格，頒給正式立案證書。

二 行政組織 最高行政機構為校董會，校長由校董會聘請，校長以下設教導事務兩處，各設主任一人，主持一切。校務會議，由校長召集，教導會議由教導主任召集，校務會議每月開會一次，教導會議每兩週開會一次。討論有關校務教導方面各項事宜。此外另有經濟稽核委員會及其他特種委員會。

三 學級編制 係一初級中學，各級一律秋始單式。

四 教學概況 各科教學採取自學輔導制，注重直觀教學，俾使學生發生學習興趣，獲得正確知能。

五 訓導設施 訓導，採取級任導師制，協助教導處辦理各項訓育事宜。各級組織級會，由級任導師負責指導，學生各項自治活動。

六 事務處理 各項事務之處理，由事務處於每學期開學時擬定計劃，經校長核定，庶務處文書分別處理。

七 經濟概況 全賴學雜費收入以作支出，不足之數，向校董會請求補助。上學期收入總計四七七三萬元，收支尚可相抵。

八 校舍與設備 租賃安福路一八五—一八七號及一九二號房屋為校舍。設備方面，除課桌椅及辦公用具外，尚有圖書千餘冊，理化儀器標本百餘件，衛生用具數十件，運動器具十餘件。

九 教職員與學生 現有教職員共一〇人，內專任三人，兼任七人，本學期學生初中三年級計男生五七人，女生一七人，共七四人。



— 驗 實 化 理 —

45 嶺南初級中學 校長李任龍

校址 江灣高境廟車站東首

- 董事長 梅華銓
- 董事 錢乃文 蔡慧民 甘乃光 李道南 勞敬修
- 張榮溥 王遠仁 郭琳爽 鄒桓 鍾寶璇

一 簡史 先成立小學，乃前廣州嶺南大學校長鍾榮光博士，奉大學命來滬創立於民十七年春，民二十一年成立初中，原名私立嶺南大學附屬第四初級中學，校址先在虹口荊州路，民二十四年春，遷入今址。民二十五年三月，奉准立案，並令改名。

二 行政組織 校董會—校長—校務會議—(一)事務處—文書—會計—庶務。(二)教導處—教務會議—訓導會議。(三)各種委員會—課外生活委員會—體育委員會。

三 學級編制 初中、男女同校，普通科，分一、二、三級，每級一班。

四 教學概況 (一)依照部頒課程標準，採用國定教本為教材。(二)教學方法，注重啓發灌輸及實習。(三)各科皆有課外練習或筆記。(四)設有圖書室以利各生參考。(五)每六星期小考一次，學期終大考一次。(六)夜課自修，由教員指導督促，溫習作業。

五 訓導設施 (一)訓育採各級導師制，以養成健全人格為標準。(二)團體訓練，有童軍組織。(三)個別訓練，導師與學生個別談話，尤以對於品行不佳者特別注意。(四)課外活動：早操、球戲、旅行、參觀、交誼會、體育演講、學生會、歌詠團等組織。

六 事務處理 (一)校具每學期修理一次，備有長工木匠，小件隨時修理，各種用具，均編類入冊。(二)校工由庶務處管理訓練，以「忠」「恕」為主，以期作事盡責及誠實。

七 經濟概況 (一)經費來源，大半靠學雜費。(二)財務保管，由校董會指定，存儲中學銀行。(三)每學期收支，多不相抵，不支之數由校董會籌措。上學期收入統計八三八〇萬元，支出總計一七五六〇萬元。

八 校舍與設備 A校舍占地 共七十畝。B建築式樣 宿舍課室，皆為兩層洋房。C校舍皆為自建。各室分配 A教室四間B辦公室三間C宿舍二座D膳堂一座，禮堂一間，音樂室一間，運動場所：有健身房一座，露天運動場一所，佔地約二十畝。圖書約三千冊。儀器標本等共五百件。理化實驗室一間，勞作室一間，農場約十畝。各宿舍及課室，皆有新式衛生用具，及冷熱淋浴間。

九 教職員與學生 現有教職員七人，均為專任，本學期學生人數計初中三學級男生八六人，女生一四人，共一〇〇人。

十 發展計劃 計劃添建校舍，預備籌辦高中。

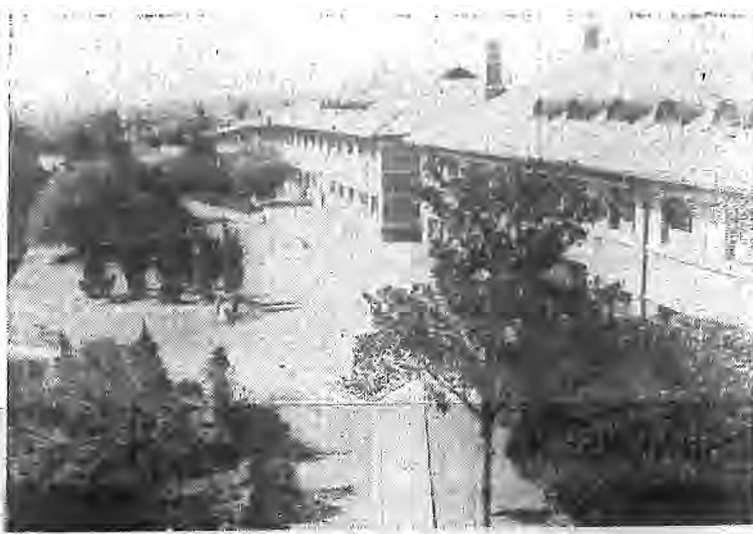

— 舍 宿 —

董事長 姚義璋

董事

俞叔平 王復旦

錢鍾漢 榮毅仁

孫家良

毛兆璋

一簡史 為紀念無錫黃聲揚先生為教育而犧牲之精神，並繼承其遺志而設。卅五年九月，由黃振、姚義璋、孫家良等諸先生發起，集合同志，籌組校董會。推姚義璋為董事長，聘黃何韻秋為校長。卅六年四月，校董會核准備案。

二行政組織 分教導總務兩處，總務設文書、會計、事務三組，教導處設教務、訓育、體育、衛生四組。校務會議為全校行政最高會議機關，每學期舉行三次，總務及教導會議各三週舉行一次，問題研究會議，每四週舉行一次。組織經濟稽核委員會，月終舉行經濟稽核一次。

三學級編制 共初中一二兩學級，分二年級兩組，一年級三組。

四教學概況 課程與教材，均遵照部頒規定，為適應特殊需要，每週酌加英文、國文選修二小時至四小時，方法以輔導為主，參用啓發式，督導學生各種作業，養成自學能力，每學期月考二次，年試一次。課外實施輔導研究。

五訓導設施 以公民訓練為標準，謀四育之平均發展，組織自治機構，按週實施中心德目，與公民科密切聯繫，考核各個實踐程度，與德性之改善，利用課外活動，訂定進程表，指導推行各種活動，分別學生之優劣，施以獎懲，並隨時聯絡家庭，報告學生情狀。

六事務處理 校具之修置，由總務會議或校務會議中核行之，由事務組負責保管責任，每一學期編制清冊，寄送校董會備查。

七經濟概況 基金二十萬元，經費來源為學雜費之收入，不足之數，向由校董會補助，上學期收入為二五七四·一五萬元。

八校舍與設備 全校面積約四十方丈，西式建築，由校董會租賃，十五年後得自由使用之。教室五，辦公室三，宿舍四，其他十一。運動場面積約五十方丈，有各種球類，童軍用具，田徑用具等。圖書凡一千餘種，掛圖儀器標本等，共一百八十餘件。

九敬職員與學生 現有教職員一三人，專任九人，兼任四人。本學期學生人數三八二人，男生三四六人，女生三六八人。

十發展計劃 下學期擬擴展初三一教室，又擬建置運動場一，實驗室二，已由校董會計劃，積極進行，預計暑前當可完成。擴充圖書館，亦由校董會負責籌辦。



— 驗 試 理 物 —

### 47 蘇民初級中學 校長楊師曾

校址 南京東路四七〇號 電話 九三五四二

董事長 楊衛玉 董事 陳仲達 陳少芸 陸麟助  
王佩珍 金爲宜 楊師曾

一 簡史 原名蘇民職業學校，創辦於民國二十八年夏，校址設於南京路四七〇號四明銀行大樓，同年秋開學，二十九年二月，遷至愛而近路三六八弄十七號李氏大廈上課，旋以該處環境欠佳，爰向四明銀行大樓加租校舍，同年七月，由教育部駐滬特派員轉呈特准設立，八月，遷回原址上課，三十年十二月八日，敵寇侵入前二租界，敵偽強迫各校實施奴化教育，爲避免敵偽注意計，從事校務收縮，當將蘇民職業學校併入本校，經江南行署核准，同時，楊校長亦將師曾二字，改爲則勇，藉資隱蔽，至三十一年夏，第一屆高級各科學生畢業，即將高級停辦，所有未畢業各科學生，接洽轉學南洋中學、中華職業學校，祇續辦初中，以在校同人非威脅利誘所能屈，致大遭敵僞軍憲之嫉視，五月九日起，敵偽偵知楊則勇即係師曾之化名，校董楊校長教職員校樂暨畢業生等，相繼被逮捕連連六次之多，勝利後，學生激增，三十五年五月，蘇民職業學校呈准嘉定縣政府、江蘇省教育廳回翔復校，同年秋，在南翔復課，本校學生願習職業科者，轉入職校肄業，而蘇民職業學校學生，亦有請求借讀，同年九月，呈請市教育局補行立案手續，三十六年一月九日，私立案審查委會決議准予立案，同年二月四日，復經當局通過准予立案。

二 行政組織 校董會以最高之職權，負維持及促進校務之全責，並選任校長，校長主持全校行政事宜，爲便利校務進行起見，分事務、教導二處，各設主任一人，事務處掌事務上一切事宜，內分文書、庶務、會計、校產、校具、表冊、統計、交際六股，教導處掌理教學訓練上一切事宜，內分教務、訓導、學籍、圖書、教具、研究、體育、衛生八股，爲增進校務及效率起見，特組織校務、事務、教導等會議，及經濟稽核委員會，生活指導委員會，與特種委員會。

三 學級編制 現設初中三級，均秋季始業，男女兼收，不分部別，以蘇民職業學校學生留滬請求借讀，暫設商科。

四 教學概況 課程與教材，均參照部頒標準編配教授，教學方法，係採用普通教學法，爲謀改進計，舉行相互參觀教學，學生作業，除課內應作練習筆記及問題外，每日須輪流繳呈大小鋼楷一頁，每週應閱讀課外讀本筆記一篇，爲提高程度及研究興趣起見，每週輪流測驗國文、英文、數學三科，并指導組織研究會，討論會，作文與英文背誦等競賽，各科學業成績之考查，計分三種，1 平日積分，2 臨時試驗，3 學期試驗，平日積分，包括口頭問答課內課外寫作練習及測驗，各項作業簿之檢查，實驗報告，上課精神，出席勤惰等項，由教師斟酌各科性質評定，臨時試驗每學期至少舉行二次，於課內舉行，學期試驗於學期終了時，由教導處排定日程舉行。

五 訓導設施 訓導，經教導處規則訓導辦法，擬訂訓練綱要，實施方案等，由訓育員各級級任導師協助教導主任切實訓導，并由生活指導委員會，訂有生活公約，指導方案，內容包括精神訓練，生活訓練，健康訓練，及服務訓練四種，分別按照訂定目標及實施辦法施行，以期養成學生善良品德，又爲便於訓練及聯絡學生家庭，本學期實施與報生活旬報表，內分大事記學業經濟反省活動健康計劃等項，每項內再分細目，如大事記項下，分國內外、國內、校中三細目，學業項下，分預習復習整理研究心得五細目等，由學生每旬末日切實填報，繳級任導師評閱，而後發還轉呈家長閱覽簽章，再彙繳教導處存查考核，於學期終了時，裝訂成冊，發還保管，至於團體訓練，乃採用童訓，以期培養學生果敢精神，爲公服務，唯以百物昂貴，生活日高，爲顧及家長負擔起見，不尙形式，全校設有童子軍團，以校長爲團長，教導主任及黨軍教員爲團附，設立團本部，師生合作，辦理全校自治活動事

宜。

六 事務處理 計劃事務之進行，規劃校舍及設備之修繕，與添置，公牘之起草繕寫收發，校工之訓練，及其工餘之攻讀等，學期開始前，辦理校具教具之修繕與添置，開學後，編製財產目錄及調查登記減損等，并調製各項統計圖表與保管，學期結束時，整理登記各項校產校具教具等。

七 經濟概況 基金計二十萬元，由校董會決議存入信大祥布號生息，經常費除上述基金之息金外，為學生之學什費，於支出超過收入時，由校長呈請校董會籌補，基金之保管，及其息金之收取等，均屬校董會，學什費之收支及保管，由會計負責，但受校長及經濟稽核委員會之監督，本學期支出大於收入，業經校長呈報校董會，申請撥補，上學期收入總計一一五九八·〇〇〇元，支出總計相同。

八 校舍與設備 校舍，係向四明銀行南京路分行租賃，建築式樣為中式，計四樓全部，共有大小六間，五間作為教室，一間作為辦公室，另有職員宿舍一間，設於平糶之上，男女廁所各一間，分設於二樓三樓，圖書共五六四部，辭典冊數約占百分之二，自然科學冊數約占百分之三十五，社會科學冊數約占百分之六十三，掛圖五種，物理儀器計二〇八件，化學儀器及藥品共二〇四種，工程儀器共二十三件，打字機共六架，衛生藥品等共二十四種。

九 教職員與學生 現有教職員一二人，內專任五人，兼任七人，本學期學生人數計初中三年級男生五七人，女生四四人，共一〇二人。

十 發展計劃 原設高中，以敵偽壓迫停辦，除擬恢復高中外，今後預計計劃，分述如下：

1 關於行政方面： 參照組織大綱及辦事細則之規定，量教師才能，分掌校務，以專責成，而收宏效。

2 關於教務方面： (1)分期添置教學用具參閱書各項儀器，以期充實設備，藉增教學效能。(2)組織教學參觀團，參觀著名學校，以資改進教學方法。(3)舉行成績展覽會同樂會，以增研究興趣，并收學校與家庭聯絡之效。(4)組織教師進修會，每月開會一次，報告心得，藉以增進一般知識。

3 關於訓導方面： (1)集團訓練與個別訓練並行並重。(2)舉行心理測驗及個性調查，以作訓練準繩。(3)組織頑劣兒童訓練研究會，詳究切實有效訓導方法。(4)組織家庭聯絡部，訪問學生家長，藉資諒解，并收相互督導之效。

4 關於事務方面： (1)注重環境衛生。

## 48 龍門中學 校長過載青

校址 尙文路白漆弄口

董事長 傅曉峯 董事 鄭通和 盧紹猷 蔣建策 盛朗西 傅統先 何承滿 董世祐  
趙文祥 趙菲因 劉君民 鄂森 周斐成 林我朋

一簡 史 創辦於民國二十七年八月，初設於怡盛路三十四號，由盛朗西担任校長。三十四年冬，盛校長因江蘇省立上海實小復員，不克兼顧，由校董會改聘過載青繼任，並遷今址。

**二 行政組織** 以校董會為最高組織，由校董會聘請校長一人，主持校務。校長下設一處，二委員會，三處為總務、教務、訓育，每處設主任一人，秉承校長意旨，主持各部事宜。二委員會為經濟稽核委員會，與校政設計委員會，由全體教員互推委員三人至五人組織之。另有校務會議，由全體教職員組成。

**三 學級編制** 初高中普通科各三級。

**四 教學概況** 1 課程：除遵照教育部規定外，另添職業科目，(着重應用技術)分年選修，俾學生畢業後，如不能升學者，即可應用。2 教材：課本儘量採用國定本，國定本尚未出版者，採用審定本，國算理化英語等科，因課本上材料太少，另編國學常識，補充習題，英文文法等補充教材。3 教學方法：採用自學輔導，多練習機會，一則使學生引起興趣，二則使學生易於了解。4 學生作業：每天有練習大小字，數理習題，英文練習，及英文書法等，每週有作文，周記，自然科實習，製作圖表，美勞童軍活動及運動等。5 成績考查：平時積分，逐日按次記載，每週結算一次，記入記積分表。小考每學期二次。考後成績，報告家長，並取得家長同意。大考每學期一次，於學期終了時舉行。6 各種指導：(一)平時有關讀指導，課外作業指導。(二)入學時有入學指導。(三)畢業時有升學指導，就業指導等。

**五 訓導設施** 1 訓育制度：以訓育處總攬全校訓育事項，其下分設懲獎，訓練自治指導，女生指導，課外活動五股，分掌各該股有關各項事務。

2 訓育方針：涵養青年純潔思想，樹立青年國家觀念，鍛鍊青年健全體格，孕育青年自治能力，陶冶青年高尚品德。3 團體訓練：除每日施行二十分鐘精神訓話，每週舉行一次精神講演外，得隨時舉行各項比賽集會，從事各項機警演習，組織各項學藝會社，以促進青年德體二育並茂。4 個別訓練：施行個別訓話，以矯正其過錯；閱讀修養類書籍，以涵養其德性，積極獎勵運動，以鍛鍊其體格。5 課外活動：有童軍活動，自治組織，讀書會，球類比賽，田徑練習等。6 獎懲辦法：獎勵分口頭、名譽、實物、記功等類，懲戒有警告、記過、停學、開除等項。

**六 事務處理** 1 校具修置及保管：校具修置之手續，為先由需用教師填寫請購單或修理單，交山總務處估價後，送請校長作最後核示，然後由事務處遵照辦理。其需款較巨者，則採招標方式，校具購置後，即編入校具目錄，校具上貼以所編號碼種類存放處所，然後存放一定處所應用。2 校工訓練：校工役訓練，以誠實勤奮耐勞清潔為目標。訂有工役管理規則，向各工役詳細解釋後，切實執行。此外並訂有校工考核表，隨時考核記載，於月終即據以為獎懲標準。優者加薪，劣者扣薪。學期終了時，並視工作之勤惰，而有獎勵金之分配。

**七 經濟概況** 1 基金：創辦時募集之基金五萬元，早於歷年虧損中貼補盡罄。茲由校董會另募得蘇州校田九十九畝二分一釐四毫，充作學校基金。2 經濟來源：計分三類：(一)基金本息(二)校董會籌集(三)學生學費。3 財務保管：校產，除流動資金存儲於穩妥銀行外，其餘財產及基金等，悉由校董會保管，存於中國銀行保管箱中。4 經濟狀況：對學生收費較低，上學期收入總計六八八三萬元，內借款五五四二〇萬元。收支不能平衡，每學期均有虧損，悉賴校董會籌集彌補。5 本校會計制度：採用新式會計制度中之現金制。



— 舍 校 建 新 —



八 校舍與設備 甲校舍：現在校舍，佔地約一畝，有五間大樓二座，係租賃民房改造而成。計有教室三，辦公室二，宿舍三，科學實驗室一，圖書室一，校醫室一，學生自治會辦公室一，休息室一，膳堂一，會議室一，最近擬就新址自建新式校舍。乙圖書：現有圖書計有辭書二百八十四冊，自然科學書七百九十三冊，社會科學書一百三十六冊，其他書籍二千零四冊，掛圖九十四幅。丙儀器標本：現有化學儀器藥品七十九種，物理儀器六十種，標本三十八件。丁衛生設備：除大小便所及清潔室外，另備醫藥用品外科急救藥品四十三種。

九 教職員與學生 現有教職員一八人，內專任七人兼任一一人，本學期學生人數，計初中三學級，男生一四四人，女生五六人，共二〇〇人。

## 戊 待覆核私立中學暨初級中學

1 立人中學 校長陳貫吾

校址 上海宛平路一九〇號  
電話 七八八七四

董事長 祝平 董事

俞叔平 薛仰青 黃伯勤 吳紹澍 袁國樑  
 蔣亞 何夢雷 韓志明 楊衛玉  
 楊德忠 楊管北 姚惠泉 王蓮常 邢浩真

一 簡史 抗戰時期，當時國府西遷，上海形成孤島，教育部遷於淪陷區之教育重要，特籌辦本校，並委何夢雷先生為校長，未及兩學期，太平洋戰爭爆發，日軍進佔租界，被迫停辦，抗戰勝利，即遵令改為私立繼續辦理，民國三十五年七月，因校舍關係會呈准停辦一學年，三十六年七月，擇定宛平路一九〇號為新校復校。

二 行政組織 設校董會負責處理學校經濟及校長人選，平時由董事長負責一切事務，校長以下分設教導事務二處，每處各設主任一人，秉承校長意志，處理校務。

三 學級編制 分高中及初中二部，初中一、二、三年級各一班，高中一、二、三年級各一班，下學期添辦初中三年級及高中三年級各一班，均為普通科秋季始業。

四 教學概況 各項課程均依部定標準，對於教學進程之支配，於學期開始時由各任課教員豫為編定綱要，按步進行，關於生物理化等科，二週內均有實驗一次，以提高教學效能，對於學生作業之考查，製有各科作業考核表，定期考核之。

五 訓導施設 訓導之方針，以輔導學生發展其才能為目標，採誘導方式，使學生之活動出於自動者多而由於被動者少，各級有級會之組織，以訓練其團體生活，對於課外活動，另由各級導師組織課外活動輔導委員會，切實指導，對於學生懲獎辦法，則另訂詳細規則，妥慎施行，養成青年守法精神。

上海市中等教育概況



— 籃 球 運 動 —

**六 事務處理** 高中部課桌於復校時全部新製，座位尚屬合適，初中部則係舊課桌，經修理後，目下已堪應用，辦公室內之用具，均甚整齊，嗣後每學期另立修置費，分別修理及添置。至保管問題，除由事務處負其總職外，其他關於儀器圖書等，均由專職保管，對於校工，則事務處劃分工作，養成耐勞負責之美德。

**七 經濟概況** 復校後之經費，除學雜費之收入外，不足之數，由校董會統籌辦理，收支尚屬平衡。平日財務管理，除由校董會組織經費保管委員會外，並配出納會計，駐校主持校內財政上一切事務，上學期收入總計一二八、四七五、二〇〇元，收支尚可相抵。

**八 校舍與設備** 地址在宛平路，鄰衡山公園，環境幽美，校舍係三層洋房一座，二樓與三樓均闢作教室，樓下闢為辦公室，閱報室，儀器室，儲藏室及廚房等，另有學生宿舍一幢，可容牀位四十餘張，操場面積約三畝，闢為籃球場及排球場外，尚有餘地甚廣，其他如跑道、單槓、跳高架等均安置辦中，雜圖書目下僅有三百餘冊，以後當逐步添置，至於理化儀器，本學期向中國科學儀器公司購辦一組，足供應用。

**九 教職員與學生** 現有教職員總數一六人，內專任六人，兼任一〇人，本學期學生人數，高中部六十七人，男生五九人，女生八人，初中部八一人，男生六三，女生一八人，計一四八人。

**十 發展計劃** 下學期增加高三初三各一班，並擬擴充初中部學額，教室自不敷應用，豫計於暑期內，擇操場餘地上建築大廈一座，作教室與實驗室之用。

## 2 江淮中學 校長蔣樹猷

校址 歐陽路二十七號

董事長 朱德軒 董事 蔣建白 江人龍  
潘公展 蔣樹猷

**一 簡史** 創設於民國二十三年二月，二十五年二月，初中部立案，二十六年七月，高中部立案。十月初，奉特字二一〇〇號訓令，隨文頒發特字五號立案證書一紙，二十八年三月，奉

教部五五八六號指令，准予備案。過去歷屆畢業，均參加會考，且曾獲得市府補助費。

**二 行政組織** 校長，教導處，總務處，另設軍訓教官童子軍團部各一。

**三 學級編制** 高中三學級，初中三學級。

**四 教學概況** 本學期初復校，各級學生，悉由其他學校轉來，程度因之不整齊，本學期開學時，教導會議決定將程度標準稍降低，進度則加速，以求短期內趕上水準。

**五 訓練設施** 本學期四月起實施軍訓，一律軍事管理，惟以校舍係臨時借用，設備不全，例如宿舍係與聖克小學合用，管理不便，操場係向別校商借，亦不能充分利用，精神稍受影響。

**六 事務處理** 本學期初復校，因經費關係，各項設備因陋就簡。

**七 經濟概況** 經費來源以學什費收入為主，不足之數，由校董會籌撥，以資維持。

**八 校舍與設備** 於二十三年春，於中山路濠家橋自建洋房校舍三幢，有園地操場各一方，計共佔地四畝餘，應有設備如圖書、儀器、標本、運動器械等均全。不幸八一三抗戰軍興，本校地



— 門 校 —

當要衝，首被摧毀，現除租屋辦理外，下學期決擴充辦理。

九 教職員與學生 現有教職員二五人，內專任一三人，兼任一二人，本學期學生人數高中部一九五人，男生二八八人，女生七人，初中部二二九人，男生一一一人，女生一八人，共計三二四人。

十 發展計劃 現正擬籌募一億元，復校基金，以洽商進行情形言，可得六千萬元。是秋季開學之校舍已無問題，僅圖書儀器，略加添購，即可粗具規模。

### 3 東亞中學 校長侯寄遠

董事長 陳夢漁 校址 上海園和路體育場內

董事長 陳夢漁

一 簡史 民國二十五年，東亞體育專科學校校董會，呈准上海社會局設立「附屬初級中學」，即由體育專校董會兼負附全責，公推陳夢漁兼任校長，主持校務，二十六年呈准增設高中部，更名「私立東亞中學」，依法改組校董會，仍推陳夢漁為校長，當時社會局已內撤，故呈請教育部駐滬辦事處轉呈，教育部批准立案，本校初創之時祇有學生一級計六十名，逐年增加，至二十九年初高中共開十九班，學生一千二百餘人，太平洋戰爭既起，惡勢力侵入租界，終於被迫停辦，逮至三十六年秋季招生復校，改推侯寄遠為校長。

二 行政組織 以校董會為最高權力機關，選聘校長一人，主持校務，下設教導、總務兩處，各設主任一人，教導員事務員若干人。會議有「校董會」，「校務會」，「教導會」，「總務會」，「各種研究會」，並視事實需要，隨時設立「各種委員會」。

三 學級編制 按照年級單式編制，初高中均男女同學，一個年級學生超過六十人，即分為二組，依此類推。

四 教學概況 課程遵照教育部定章訂定，並為適應環境，增加外國語等科，授課時間所取教材大部分選用部編或經審定之教本，無適當教本者，依據部訂課程標準，自行編著，教學方法，以自學輔導為主，參用啟發與講演等式，對於學生作業特別注意，課前之預習，課後之複習及繪圖割記，參考其他資料或實地實習等，均須查考，至於學業成績，除平日上課隨時考查外，每學期舉行臨時考試、期中考試、學期考試各一次。

五 訓練設施 訓練以積極誘導學生自發自覺樂於為善為主，而以消極之懲懲為輔，每週舉行「週會」一次，學期教讀「名人講演」若干次，並舉行「童軍露營」「演說競賽」「作文競賽」「書法競賽」等，藉以導引學生入於正軌，並隨時觀察學生個性，分別施以個別訓練，獎懲辦法，採用分數制，頗獲實效。



— 軍 子 童 —

**六 事務處理** 處理事務，第一爲設計，無論添置或修理，均須經過精密計劃，擬定辦法，第二爲按照所定辦法實施，第三爲檢查施行結果之得失，至於保管，製有校具清冊，按冊分別交與各部份員工負責保管，每三月檢查一次。

**七 經濟概況** 有基金約四萬餘元，此項基金均爲有價證券，由校董會保管。經費來源：1 基金息銀，2 校董經常特捐，3 學生納費。每學期經常費用收支，足以平衡，購置及建造由校董會及校長負責籌辦。

**八 校舍與設備** 校舍在江灣路文治路，爲三層樓洋房，上海市教育局設有市立第二十二區中心國民學校在內，該校如即遷讓，則千餘小學生勢將失學，因與本校商定，以同和路忠信小學校舍及體育場之一部分，暫行調用，但忠信校舍尙作別用，未能出讓，故本校先行遷入市體育場，辦理教室辦公室宿舍運動場地及圖書標本儀器，均足應用。

**九 教職員與學生** 現有教職員一四人，內專任九人，兼任五人，本學期學生人數高中部四人，男生三人，女生一人，初中部五六人，男生四二人，女生一四人，共九七人。

#### 4 凌洲中學 校長陳夢漁

校址 虬江路寶通路一〇〇號

董事長 侯塞雁

**一 簡史** 創辦於民國二十七年九月，在卡德路寰球中國學生會原址開辦，旋因宣傳抗建工作，爲敵僞所不容，被迫停辦，乃遷校至陶爾斐斯路七十六號東亞中學內繼續辦理，嗣東亞中學又復受迫停辦，本校遂同時亦告解散。勝利來臨，始得呈准當局復校，現遷校址於閘北寶通路一〇〇號。

**二 行政組織** 甲、行政系統：由校董會聘任校長一人，綜理全校校務，下設教務、訓育、總務三處，每處設主任一人，秉承校長會同所屬各股，處理各該處事務。乙、各種會議：分A校務會議，B教務會議，C訓育會議，D總務會議按月開會一次。丙、各種委員會：分A獎貸金管理委員會，B經濟稽核委員會，C各科教學研究會。

**三 學級編制** 甲、編制：爲單級式男女同校。乙、級數：共設四學級，高中部秋一，初中部秋一秋二秋三。

**四 教學概況** 甲、課程與教材：遵照部頒課程標準之教學科目選取教材，并爲適應環境實際需要，酌增外國語、應用文等科目，教材大部選用部編，或經審定之教本，無適當教本者，依部頒課程標準自行編著。乙、教學方法：自然科學及童體勞美等科採用混合教學法，合併授課其他，各科採自學輔導法，分科教學，并參用啓發與講演等法。丙、學生作業：A特別注意學生課前之預習，及課後之複習，由各任課教師分別指導學生參考其他資料，及摘錄筆記或作實地實習觀察，B定期舉行學生各科作業比賽，C由教務處規定假期及課外作業項目。丁、成績考查：學業成績之考查方式分A日常考查，B臨時測驗，C學期考試，D畢業考試。

**五 訓導設施** 甲、實施方針：遵照部頒教育宗旨及實施方針，訂定訓育要目，由訓育處會同各級任，組織訓導委員會，掌理學生訓育及管理事項，以積極之誘導學生自發自覺自律自製爲主旨，而以消極懲罰爲輔。乙、實施辦法：A與童軍課程配合，實施團訓，B與公民課配合，隨時舉行個性考查，並舉行個別談話，C訂定課外活動團員生活指導委員會協同指導之。

**六 事務處理** 由庶務股保管股商承總務主任，負責修理并保管全校校具，編造校具清冊，每三個月檢查一次，隨時記錄校工勤惰，并督促訓練全體校工。

七 經濟概況 甲、基本款額為一萬萬元。 乙、經費來源：除賴學雜費收入撥充外，其餘校具之購置，校舍之修建，悉由校董會負責籌得之。丙、財務保管：總務處下設會計、保管、出納各股，分別處理全校經濟出納事項，現金之儲存，由經濟委員會負責保管。 丁、會計制度：以一學年為一會計年度，採用西式複式簿記。

八 校舍與設備 甲、校舍係三層樓洋房，佔地〇·九畝。 乙、教室五、辦公室二、宿舍二、圖書館一、實驗室一、會客室一、膳廳一、衛生室一、貯藏室一、廁所二、共十七間。 丙、運動場佔地三〇〇方公尺，設置鐵槓籃球架等。 丁、圖書有初中學生文庫全部及其他分類圖書共五八〇冊，算術、動植物、生理衛生等掛圖俱全。 戊、儀器標本：生物標本一九種，化學儀器三二種，動植物實驗藥品一二種，其他尙敷應用。

九 教職員與學生 現有教職員九人，內專任五人，兼任四人，本學期學生人數高中部二二人，男生九人，女生三人，初中部一三一人，男生九二人，女生三九人，共計一四三人。

## 5 新華中學 校長楊載皋

校址 威海衛路一二二號 電話 六二三八〇轉

董事長 江恆源 董事 魯繼會 張新伯 吳瑞年 沈亦珍 周贊明  
董任堅 陳石泉 楊載皋 盧紹稷 吳益之



— 校 舍 —

一 簡 史 原名新賓職業專科學校，係民國十九年時張新伯氏創設，至念五年九月經教育局核准職業學校部立案，念六年十一月，核准普通中學部立案，念七年夏季前，校長為張伯新，其後為吳瑞年，卅年春為盧勳宣，是年冬在全滬陷敵，暫告停辦，校產由張新伯以校主身份，負責保管，迨卅五年夏，校董會議決復校，改推楊載皋任校長，並呈准將原有二校名統一，改稱「新華中學」。

二 行政組織 校長由校董會產生，經董事長聘任，其下設教導、事務兩處，更另組設校務會議，（公決全校應興事項）教導會議，經濟稽核委員會，招生委員會等。近以復校事繁，業經校董會授權校長，延聘校外人員，組設復校委員會，擬多擴展。

三 學級編制 三十五年九月，業經恢復初中普通科三學級，呈准之復校計劃書，規定卅六年九月恢復高中普通科各級，卅七年九月添置，可望漸見完備，全部恢復高初級職業中學。

四 教學概況 課程依據部頒課程標準，（依環境需要，微有變通，遵守原則。）教學注重自學輔導方式，學生作業訂有：簿本審查，日記考查，大小楷考查，假期作業等辦法。此外另訂有升學、就業、閱報、閱書等指導辦法。

五 訓練設施 採取輔助自治方式，指導組織救國會、學生自治會、體育會、同樂會等。獎勵為校勞動服務，提倡工讀，設計體儀作法教程，個別家庭訪問，課外參觀，舉行

各種競賽，獎懲事項，注重人格感化及犧牲精神。

六 事務處理 (校地) 校舍校具，悉行登記編號。注意校工補習及訓練，並加以科學管理，假期輪流休息。注意全校整潔，事務中寓訓導學生意味。注意全校師生福利事項，舉辦消費合作社等。

七 經濟概況 復校未久，一切修建添置，及進行訴訟等特別費用，需款頗多。經費來源為學雜費收入，不敷之數，悉由校長籌措，及校董會出面，將楊校長著與興學與求學一書義賣，并計劃將基金增多。經濟絕對公開，確立會計制度，月由經濟稽核委員會審查，收費力求減低，教職員待遇力求提高。(現估學雜費全部收入百分之八十。)上學期收入總計二五〇。九〇八。四四〇元，支出總計相同。

八 校舍與設備 現用校舍佔地七畝五分強，房屋係石底水泥建築，四層者三幢，三層者一幢，係向房主租用，另有自建樓房及平房，共十五間，民國卅年冬以暫停辦，而將大部房屋借與南通學院等，近先收回一部，本年暑期可收回大部，餘一小部，已全訴訟勝利，不久概可收回，目下使用之房屋，計十九間，主要者有大禮堂一大間，(容八百人)教室四間，校具亦多半借出，下學期全部收回後，可供一千餘學生應用，可設教室二十、圖書存有一萬五千冊、掛圖四十種、儀器借出，尚未收回，暫向本埠理化實驗中心站借用，且已自新置一小部。

九 教職員與學生 現有教職員八人，內專任五人，兼任三人，本學期學生人數初中三學級計男生二二四人，女生二四人，共一四八人。

十 發展計劃 邇來校舍糾紛，在經各級法院判決勝訴，恢復高中普通科及高級職業科，可望如期實現。過去新賃職校中學校地，可供一千五百餘學生使用之校舍校具場地等，不難早日見之整理恢復竣事。至永久校舍校地，擬多利用楊校長之著作，廣事義賣勸募，短期間內即組成復校委員會積極進行，務期以私立學校之地位，亦能注重實驗計劃之提供。

### 6 濱海中學 校長王新命

校址 武進路北四川路口  
電話 四六九〇四

董事長 吳開先 董事 潘公展 杜鏞 陶百川  
奚玉書 陳保泰 王冰

一 簡史 創辦於民國二十一年，由劉叔讓先生任首任校長，二十二年劉校長離滬辭職，由湯增啟先生繼任校長，至二十三年，改由王新命先生充任校長。即於是年五月，教局准予立案。迨八一三滬戰發生王校長離滬，由王韻甫先生代理。至三十四年校舍被毀於敵僞，致校務停頓者一年。至三十五年二月方復校。

二 行政組織 校長 教務主任 教務員 訓育主任 訓育員 (各級級件兼) 總務主任 會計員 庶務員 校務會議 教導會議 招生委員會 考試委員會 經費稽核委員會等組織。

三 學級編制 高中一、二、高中二、下，初中三、下各一級，初中一、下，初中二、下，各分甲、乙兩級，共計七級。

四 教學概況 按照部頒課程標準，編排課程，對於國、英、數、理化等科的督習，尤為注

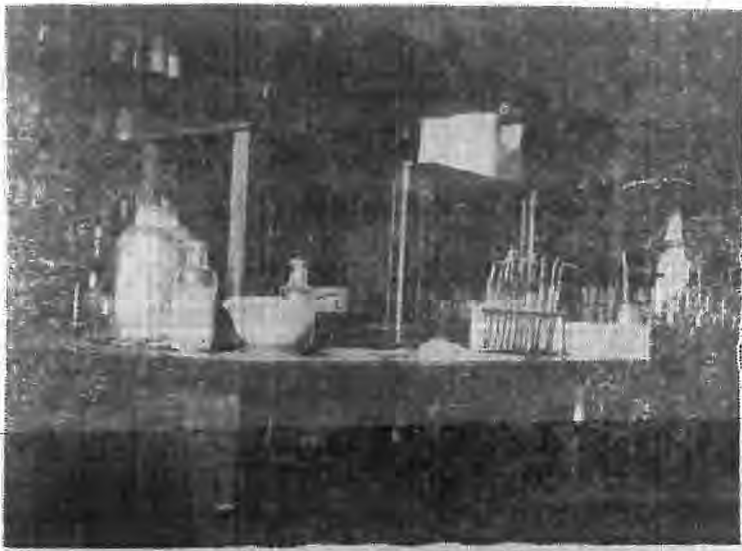

— 室 驗 實 化 理 —

重。每週舉行週考一次，或用各級抽考，或用各級混合考試，每學期舉兩小考，一大考，每週另有分配課外作業，並定期舉行各科競賽，以鼓勵研究。

**五 訓練設施** 採取誘導方法，使學生養成高尚思想，優美習慣，鍛鍊成強健體格，由訓育主任擬定訓練大綱，實施步驟分發各級任施行，按期考其成效。學生之自治會及級會等組織，皆由級任導師從旁輔導。品行優良服務勤勞者，予以獎狀或獎學金。曠課或犯規者，予以記過或實罰功課或開除。

**六 事務處理** 關於事務之處理，力求簡單敏捷，對於學校之衛生安全，及教學等之設備與改進，會同教務訓育兩處商定綱要。按期推行，以求完善。校具編號安置處所，每星期檢查一次，發現損壞，即加以研究，即時修經。校工之作息，均有定則，每月加以訓練一次。

**七 經濟概況** 經費來源，以學雜費為主，不敷之數，統由校董會補助。款項存放國家銀行，賬目每月由稽核委員會稽核。會計完全公開。

**八 校舍與設備** 課室有可容五十餘人上課者七間，可容四十人上課者二間，可容七十五人上課者一間，都光線充足空氣流通。操場一所，可容三百五十人作團體操之用。圖書儀器衛生設備及運動器具等，都尚完備。校舍佔地五畝多。建築式樣為三層樓七開間洋式房屋。

**九 教職員與學生** 現有教職員二十七人，內專任八人，兼任一九人，本學期學生人數高中部九〇人，男生六二人，女生二八人，初中部二五七人，男生一四二人，女生一一五人，共三四七人。

**十 發展計劃** (一)將來擬由校董會募捐建築校舍，在未實現前，正設法尋覓適當校址，將本校所附設之小學與中學分開。(二)本校高中原分設普通科與商科兩科，後戰事發生，商科暫停，現擬予以恢復。(三)各種圖書儀器於兩學期內，極力補充，務使達於十分充實完備，以利教學及學生之修習。

## 7 立達學園中學部 校長陶載良

校址 江蘇松江西門外包家橋北  
上海本校辦事處 黃河路一二四號

電話 九七三一九

董事長 吳稚暉 董事 李石曾 孔庸之 許靜仁 桂奉真 徐可亭 杜月笙 姚乃鼎  
章錫琛 俞君適 王更三 周為羣 朱光潛 豐子愷 陶載良

**一 簡史** 創立於民國十四年二月，初在上海西門黃家關路賃屋為臨時校舍，繼至江灣擇地自建房屋，民國十八年又在京滬鐵路南翔站附近購地建築成立分校。嗣後為實施生產教育之準備，除在江灣開闢農場外，又至滬杭鐵路嘉興站附近設立養蜂場。抗戰軍興，江灣與南翔之校舍及所屬各場均遭毀滅，夷為平地。八一三滬戰起，遷入上海租界續辦，至太平洋戰爭發生，被迫停辦；但已先籌備內遷，故於民國三十年二月即在四川隆昌設校招生，勝利後復員東返，因江灣原址已成荒地，乃暫在松江復校，徐圖遷回江灣。

**二 行政組織** 校長一人由董事會舉出，主持校務，并設行政委員五人至七人，由校長提名，經董事會同意後聘任之，行政委員須在校為專任教員，校務暫由教導與總務兩課，分別處理，兩課各設主任一人，由行政委員兼任之，教導課分設註冊、訓導、體育、實習、圖書及其他各股；總務課分設會計、庶務、文書及其他各股；凡校務之重大者均須取決於行政會議。

**三 學級編制** 現分初中與高中兩部，初中部不分科，高中部祇有普通科。另設高級農產製造科，係教育部指辦，收初中畢業生，修業期限亦為三年。

**四 教學概況** 在教學方面訂有「教學方案」切實施行，方案內容分「原則」、「辦法」、「組織」三部，原則共分六項，辦法依據各項原則

而定。

### 五 訓導設施

在訓導方面，訂定「訓導方案」切實施行。

### 六 學務處理

一、所有校具一一列入冊冊，共分四大類，即傢具、器皿、機件、雜件類，並編定字號，註明數量，金額及購置年月，又以校具散布處所為標準，分別登記以便管理。暑假寒假中各舉行校具總檢查一次，分別修理或添置。二、僱用工人甚少，室內日常整潔事宜，均由學生輪值分任。三、每學期內舉行全校總整潔至少兩次，每次由師生工人全體參加動作。

### 七 經濟概況

(一)基金數額 基金向由校董籌集，用於擴充建築設備等項，戰後僅存江灣基地十二畝，南翔校田十五畝；至於現款正在籌募中，確定數額暫難估計。(二)經費來源 經費來源，除由教育部補助指辦高級農產製造科及董事會撥補外，以學生學雜費為主。(三)財務保管 復員後各項基金尚未籌集成數，所有不動產亦收入甚微，關於財務方面，因無利息收入，故暫不設立保管委員會。至於校內財產如圖書儀器什物等項，由總務課事務員分司保管之責。(四)收支狀況 按照本學期預算，收入之部，除征收學生雜費外另有教育部補助，董事會撥補，支出之部：分俸給費，辦公費，事業費，購置費，特別費收支狀況大概如此。(五)會計制度 會計制度，設會計員一人，處理科目總帳，設出納員一人，專司現金收支；根據原始單據，編製傳票，憑傳票登帳，採用複式登記，依照公務機關一致規定辦法辦理之。

### 八 校舍與設備

甲、校舍 A面積約十七畝(包括校園)，B樓房平房兼有，合計六十四間，C其中平房二十九間係租賃，餘均自建。乙、各室分配 A教室十二間，B辦公室三間，C宿舍十一間 D膳廳三間，E大禮堂四間，F圖書室及儀器標本室各二間，G廚房三間，盥洗室二間，浴室一間，H傳達室，會客室，儲藏室，調養室各一間 I原屋暫供教職員家屬居住。丙、運動場所面積及設備約佔四畝，籃球場，沙坑，單槓，雙槓，跳高架均有，童軍樂器亦備。丁、圖書辭書三十五冊，自然科學七九〇冊，社會學科二七二〇冊，其他二七三九冊，萬有文庫第一第二兩集共有二九八三冊，掛圖一百五十幅。戊、儀器標本 化學儀器約一七七種，共二四五五件，物理儀器約一八〇種，共三七八件，生物標本五百餘件，礦物二百餘件，模型六十餘件，顯微鏡三架，擴大鏡一架。己、實習場所及設備 現有理化儀器至少可供十組學生(每組四人)同時實驗，現有製鹽室及製造室各二間，又有園地十餘畝，足供農科學生實習之用。

### 九 教職員與學生

(一)現有教職員十六人，專任者十二人，佔百分之七十五，兼任者四人，佔百分之二十五。(二)現有學生，高中普通科二十六人，全校男生八十二人，女生十六人。(三)應屆畢業生總數為一〇六五人。

### 十 發展計劃

擬在江灣原址重建校舍，預定於民國四十年八月以前遷回江灣，但在松江亦已具基礎，自當留設分校。除對普通教育按照成規益求充實外，對生產教育則將更趨推廣，以現有高級農產製造科為基本，不久即擬附設短期訓練班，招收小學或初中畢業生，專授以農產製造方面之各種技術，一年或六個月畢業。

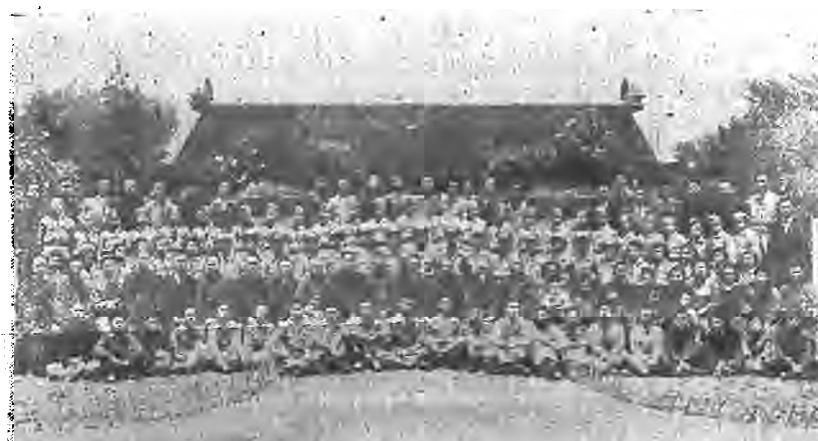

— 生 師 體 全 —



# 己 核准開辦私立中學暨初級中學

1 正誼中學 校長 賈德超 校址 浦東民生路

董事長 賈柏馨 董事 賈毅 賈錦芳 陳周岐 賈珊山 賈叔香  
劉季康 奚孟起 賈德超

一 簡史 原為正誼小學，民國二十四年，賈勝法先生創辦，七七戰禍，校舍盡燬，三十五年春，勝法先生哲嗣柏馨先生，繼承父志，改小學為完全中學，組織正誼中學籌備委員會。同年十月，成立董事會，柏馨先生任董事長，斥資建置校舍，三十六年度上期，董事會奉准立案，聘請賈德超先生為校長，邀請教職員十五人。招收學生二百五十人，分三級六班教學，三十七年一月，董事會增置基地五畝，拓闢為運動場及校園，並置辦建築材料，本學期即可增建新校舍十間。

二 行政組織 分設三處，（教務、訓導、事務）十二組，（註冊、設備、教學、體育、訓育、管理、衛生、課外活動、文書、庶務、會計、出納）兩會議，（學科、導師）六委員會，（招生、出版、膳食、學生自治指導、經濟、籍校、清潔學生免費學額）。

三 學級編制 分高、初中一部，高中一級一組，（一年級）初中二級四組，（一年級二年級各二組）。

四 教學概況 課程遵照民國三十年部頒標準實施，教材均採用國定本及審定本。教學方法着重於啓導，訓練學生自學之能力與興趣。學生作業分課內，課外兩種，均由教師負責批改，成績考查着重於平時。（平時考查佔百分之六十定期考查佔百分之四十）。

五 訓導設施 確立「大學之道」為訓導中心，以達到「忠信篤敬」之崇高校訓為原則；由各級任導師，及課外活動導師，分別於課內，課外，團體及個別，考核，啓發，指導之，溫存嚴肅中，盡量使其自由發展。團體訓練，有學生自治會之組織，下設體育、音樂、話劇、紀律、衛生、演講時事……等單位，由學生自行認定參加，每次活動，均由專長教師，出席指導，並於訓育規程中，明訂各種活動辦法，及獎懲條款，嚴格實施，以為有條不紊之規範。

六 事務處理 需用校具，均按照預算先期置辦，並由專任職員負責保管，校工按週訓練及考核。

七 經濟概況 基金為美金債券貳仟五百元，經費來源為：（一）學雜費收入。（二）經常費不敷之數，董事會負責補充。（三）今後拓展校基，增建校舍，



— 勝 優 說 演 —

添置校具等一切費用，均由董事會負責。教職員待遇悉照市立中等學校辦法辦理，財務保管及收支登帳，採用新式簿記，收支帳目及單據等，按月彙編成冊，呈報董事會，請由沈期三會計師查核，上學期收入總計三〇九、五五〇、〇〇〇元。支出總計一五〇、〇〇〇、〇〇〇元。

八 校舍與設備 現有自建西式平房一座，共計二十二間，（大禮堂一、教室六、寢室四、圖書室一、儀器室一、校長室一、辦公室二、閱覽室一、儲藏室一、廚房二、廁所二、）佔地一、六畝，其他校地十三、二畝，（運動場二畝校園一、四畝其他九、八畝）圖書三四九部，合一二五八冊，（辭書一五六冊，社會科學四三二冊，自然科學三三六冊，其他三三五冊）理化生物儀器八套，合五五七件，標本二套，合八七件，掛圖九套，合六十一件，模型十二件。

九 教職員與學生 本學期教職員數十人，（專任十一人兼任五人）學生數二一九人，高中四二人，（男二九人女四人）初中一七六人（男一六四人女十二人）。

## 2 奉化中學 校長 毛聖棟

校址 長寧路五九二號 電話 二二三五六

董事長 毛慶祥 董事 杜月笙 潘公展 金潤庠 金廷蓀 劉鴻生 方椒伯  
蔣偉國 錢旭滄 董和甫 鄭源興 毛聖棟 阮光銘

一 簡史 三十五年五月，由毛慶祥、蔣緯國、毛聖棟等發起籌辦，成立校董會，推定毛慶祥為董事長，並聘請毛聖棟為校長，於今年春季開學。

二 行政組織 校長下分設教務訓導事務三處，各置主任一人，分掌各該處事務，並設校務教務訓導體育事務等會議，及招生考試經濟稽核童子軍團務等委員會。

三 學級編制 高中初中，每級各分春秋兩班，共十二班，男女兼收，混合編制。

四 教學概況 課程悉遵部定，教材除盡量採用國定本及審定本外，酌選補充材料。教學採自學輔導制，誘發學生以自動學習之能力與興趣。作業題之作答與大小格之學習，均予嚴格規定。成績考查，分日常考查，臨時試驗，學期考試，及畢業考試四種，並設各科指導，以利學生自修。

五 訓導設施 以注意禮義廉恥的信守，習練刻苦耐勞的生活，養成創造服務的精神，訓練健美活潑的體魄為訓育方針。探導師制度，指導課外作業及日常生活。團體訓練，則有紀念週級會及全校自治會等。個別訓練，則注重個別談話訓誡等。課外活動，分作業運動集會級刊等，至於學生之獎懲，則依所訂獎懲規則辦理。

六 事務處理 校舍之整理打掃，校具之修置保管，以及校工之訓練等，或在開學前，或於學期中分別處理實施中。



—— 景 校 ——

七 經濟概況 上學期學雜等費收入，總計五九一七二萬元。薪金設備辦公等開支，尚可相抵，如有不敷之數，由校董會負責籌措。

八 校舍與設備 校舍 佔地五畝，為洋式建築，該地由校董捐助。各室分配如下：A 教室六間，B 辦公室二間，C 宿舍大小十三間，D 其他會客室、會議室、圖書室、門房、廚房等。運動場佔地畝半，有籃球架、排球網、及童軍帳等設備。圖書方面有A 辭書五種，B 少年百科叢書及新中學文庫等。C 史地動植物掛圖多種。儀器標本有A 初高中化學儀器一套，B 初高中物理儀器一套。

九 教職員與學生 教職員三六人，專任一一〇人，兼任二六人。高中學生一二人，（男二四人女七人）初中學生二九四人，（女二七人，男二六七人，）共計四一五人。

十 發展計劃 一、添築校舍，擬分兩期建築。教室十六間，今夏先籌建八間，明夏建齊。  
二、本年冬季增設初中三年級，高中二年級，三十七年度第一學期，高中增設三年級。

### 3 金模中學 校長徐志光

校址 華山路四六四B弄朱家庫二一四號

電話 二〇二七一轉

董事長 傅溼波 董事 陳光甫 葉恭綽 張知本 魏廷榮 徐森玉  
陶德珉 吳楚梁 朱晉 李天民 李文質  
吉錦棠 邱竹師 張繼業 徐志光

一 簡史 成立於三十三年七月，校長費全體職教員均屬前私立金科中學出身，緣該校高中部停辦後，乃籌設本校，原名金科模範中學，暫借其他學校教室上課，至三十五年夏租得現址獨立校舍，並改用今名。

二 行政組織 校長以下設1. 教導處，主任一人，教務，訓育，體育，衛生指導員各一人；2. 事務處設主任一人，會計一人，文書二人，庶務二人。會議有校務會議，全體教職員會議，教務會議，訓育會議，事務會議。委員有招生委員會，升學指導委員會。

三 學級編制 本校為普通科完全中學，分高初中二部六級，本為男子部復因，鄰近家長請求後兼收女生，下學期起仍擬停招女生。

四 教學概況 課程完全遵照部頒修正中等學校課程標準，課本採用國定教本，教學方法講解與自學並重。學生作業分課內課外二種，各主要課每週有二小時作業時間。參考資料由教師指定後學生自行購置，成績考查每月舉行月考，學期終了，舉行成績展覽會，每學科設主任一人，定期召集學生指導學習。

五 訓導設施 於教導主任之下設訓導員一人，每級設導師一人，專司訓育事項。其方針在對學生之思想行為學業以及身體狀況，體察其個性，因材施教，使各得其正常之發展，以養成健全之人格，對學生之訓練，團體則組織會以養成自治之習慣，個別則分別經常談話而誘導之，課外活動除在校內組自治會，舉辦各種競



賽，旅行遠足外，並不時參加校外之各種活動，獎懲辦法則訂有獎懲規則，切實施行。

六 事務處理 校具之修理購置，由事務主任主其事；校具之保管，組保管委員會保管之；校工之訓練，則由事務處隨時負責督導之。

七 經濟概況 基金叁仟萬元，經費來源為基金之息金，學費收入，及臨時個人捐贈。財務保管由校董會負責；每學期收支平衡；會計制度完全依照學校會計制度實施。收支總計一九九、〇〇〇、〇〇〇元。

八 校舍與設備 (甲) 校舍 地共二分；建築式樣為半西式三層三開間洋房；向民間租賃；各室分配如下：A 教室六間，B 辦公室三間，C 宿舍一間，D 會議室一間，閱報室一間，廁所二間，廚房一間。運動場借用上海青年館體育場，訂有長期借用合同；圖書方面：A 辭書十五册，B 自然學科一百二十册，C 社會學科二百册，D 掛圖地理生物學，衛生掛圖等全；儀器標本，除備有大部化學儀器藥品外，物理，生物儀器標本在購置中；實習場所及設備，實驗室借用上海市科學館；衛生設備，抽水馬桶二具，白瓷小便池一方，盥洗瓷盆二具，沙濾水缸一只。

九 教職員與學生 教職員二十一人，專任一五人，兼任六人，高中學生一百廿二人，男一十二人，女一〇人，初中學生九十八人，男生八十八人，女生一〇人，合計二二〇人。

十 發展計劃 本校現有校舍，不寬敞，學生數已到飽和點，不能再事發展，現正由校董會負責以下二事：一、另覓寬大之校舍及操場；二、進行募款添置圖書，化學，物理，生物等實驗儀器標本。

#### 4 建華中學 校長米慶雲

校址 滬西長壽路七八二號 電話 二二一七〇

董事長 方治 董事 米慶雲 許之 許曉初 穆孝天 湯青雲 馮和謙 韓如祥  
唐啓金 葛永年 陳頌平 陳石泉 羅北辰 楊雲峯

一 簡史 民三十六年元月，本市教育界人士方治先生等，籌資創辦建華中學於本市長壽路(舊勞勃生路)七八二號，包括高初中兩部，修業期為三年，推方治先生為校董會董事長，米慶雲先生為校長，創辦人楊青雲，穆孝天，分任訓教。

二 行政組織 設校長一人，教務訓導事務三處，各設主任一人，并設教務員訓導員各一人，庶務文書各一人，童軍教練，女生指導員各一人。

三 學級編制 高中二班，初中六班，均為三年制。

四 教學概況 遵照部頒修正初高級中學課程標準，特別加重英、國、數及理化諸課程。

五 訓導設施 每一學期設級任教師一人，擇談一級專任教員任之。掌理各該級之訓導及管理事項。校長及全體教員，均負訓導責任。採用團體訓練及個別訓練，指導學生一切課內外之活動。

六 事務處理 事務處，設主任一人，處理全校事務上一切事宜，并採取分工合作制度，分置會計文書庶務三組。

七 經濟概況 經費來源以學雜費為主，收入，上學期收入總計除正常開支外，尚能補充各項設備。

八 校舍與設備 校舍基地，面積約一畝半，除校舍所佔面積外，尚餘操場兩塊，排球籃球場之用。校舍為四方形假三層洋房一幢，內有教室九間，校長辦公室一間，事務處辦公室一間，閱報室一間，理化實驗室一間。教職員宿舍三間，男生宿舍一間，女生宿舍一間，教職員及男女生廁所各

一所，廚房傳達房各一間，禮堂一座。備有圖書五百冊，新中學文庫壹部，雜誌三十種，教員參考用書中西文二十套，新型風琴一架，鼓號一套，衛生設備，及教室宿舍應用各項設備，及各種運動器具。

九。教職員與學生 教職員二十一人，專任一八人，兼任三人，學生數高中一七人（男一五人，女二人）初中二四五人（男二七人，女一八人）共計二六二人。

十 發展計劃 開創歷史較短，一切設施未能盡如理想在所難免。最近期能加緊一、興築校舍，二、增添設備，三、改進教學效率；一加強教訓聯繫，二提高學生程度，三注意教員進修，四、注意教師康樂生活，五、貫徹儉樸刻苦勞動訓練，六、導引課外作業，七、加強社會輔導，八、強化學校家庭實際聯繫，九、開辦消費合作社，十、出版定期刊物。

## 5 案農中學 校長王新衡

校址 青雲路三二三號

董事長 楊虎 董事 李葉 關素賢 唐繼 毛常  
馬公愚 廖化平 陶一珊

一 簡 史 創辦於民國三五年七月，由軍統局撥用寶山路九三八號逆產為校舍，並借用青雲路三二三號房屋一部為教室。是年九月，正式開學。當時校長人選未定，遂由校董關素賢暫代。至三十六年，即由校董會另推王新衡為校長。

二 行政組織 校長下設教導主任一人，襄助校長辦理校務。另設教務員、文書、會計、校醫、事務員、訓育員、書記等各一人。此外設財務稽核委員會、各學科教學研究會、體育指導委員會。

三 學級編制 設高初中兩部，為三年制，高中一班，初中三班。

四 教學概況 (一)課程，遵照部頒規定。教材除初中公民國文史地採用國定本外，餘均用審定本。(二)教學方法，注入啓發並用。(三)成績考查，遵照部頒規定辦法辦理。(四)學生作業，課內外概由各任課教師指導。(五)各種指導，有讀書研究，升學就業指導委會。

五 訓導設施 訓導標準，積極養成具備四維八德之健全青年，消極戒除不良習氣，遵照規定實施導師制。訓導方法，分個別集團談話，及隨時糾正。更重身教，以身作則，期收潛化之功。並訂學教獎懲辦法，功過依法執行。課外活動，由導師領導舉行歌劇、競走、獎棋、野宴……等。

六 事務處理 長雇木匠泥水匠住校修繕校舍校具。開學時添置課桌三百副。一切校具，由領用人向事務處保管人員具領，共同保管。校工由事務處派人早晚點名，訓練認真服務，並由各教職員輪流作精神訓話。

七 經濟概況 (1)基金三千萬元。(2)經費除學雜費收入外，由校董會供給。上期收入總計一五九二〇萬元。(3)財務保管，由會計室負責，另設財務稽核委員會。會計制度，依照局令頒發制度辦理。

八 校舍與設備 校舍佔地約十二畝，西式建築，各室分配計教室十、宿舍十二、辦公室一、號房一、廁所一、儲藏室一、與其他大小合計三十餘間。運動場所，面積佔約三畝，有跳高、跳遠、鉛球、籃球、排球等設備。各種書籍六百冊，掛圖五十件。顯微鏡七架。生物實驗室一、實驗用品一百多種。浴室二、醫務室一、消毒用品二十件。

九 教職員與學生 教職員共一九人，專任一六人，兼任三人，高中學生三五名，（男二人女一人），初中學生一五七人，男生一三六人，女生二一人。共計一九二八。

十 發展計劃 下年度高初中擬添加班級各二班，並充實圖書儀器運動器具。

6 達人中學 校長何綱 校址 建國西路六四八號 電話 六八〇五〇號

董事長 宣鉄吾 董事 俞叔平 金瑞林 方志超 張達 張師 孫家良 徐靜波 鄒璟 施思兼 顧瀛漣

一 簡史 爲宣鐵吾等所創辦，因鑒于服務警界之員警子弟之無力求學，爲救濟失學計，特籌的款，充作學校基金，並以常熟路警察局派出所房屋，充作校舍，聘任何綱爲校長，負責辦理。

二 行政組織 校長以下設教務、訓育、事務三處，會計醫務兩室，暨童子軍團部，各派專員，負責處理各該管事務。並於教務處下設「註冊」「教學」「設備」三組，於訓育處下設「訓育」「體育衛生」「管理」三組，各設組長一人，由專任教員分任之。於事務處下，設文書庶務出納三組，各設組員一人。另以校務委員會，教務委員會，訓育委員會，事務委員會，體育委員會，團務委員會，招生委員會及各種研究委員會之組織，互策進行。

三 學級編制 初中部依現有設備，秋季及春季各招一、二、三年級學生，共計七班六學級。

四 教學概況 課程與教材，悉遵部頒之課程標準，訂定教學方法，視各科之不同性質分別實施，如英語盡量採用直接教學法，並注重聽寫與背誦。如自然科學等，除上課外，並多舉行示教實驗。國文課採用答義及自學輔導法，數學科除由教師講授外，並採取黑板上及簿冊練習方法。規定學生作業項目，限時呈閱。學生參加資料，除由各科教師負責指導外，並常使參觀工廠等，以資借鑑。學生學業成績考查，分學業日常考查，臨時試驗，學期考試，及畢業考試四種，各項成績計算方法，依照部令規定辦理之。

五 訓導設施 依據部頒訓育綱要及青年訓練大綱，並參照本校實際情形，訂定訓導計劃及實施辦法，分期施行，並依照部令規定，實行童子軍管理，使學生性行思想行爲學業生活各項，並經嚴格之訓練，得正當之發展，以養成健全之人格。一方面對學生自治組織，力謀充實，由訓育人員督導，舉辦各項活動，與學校行政設施相配合，以期協助校務之進展。關於學生操行成績考查，計有詳細辦法，以誠實公德勇敢禮節秩序服從整潔勤儉互助知恥等十項，爲考查項目。考查辦法，分評判考查及記錄考查二種。

六 事務處理 學校財產之保管，及校具之購置，修理毀損物品之領用支取，均按照



規定。備具簿冊，分期呈報，指派專責辦理全校師生膳食，按月公佈賬目，管理及訓練校工服役，規定時間，施以工作訓練，並適當指配工作。

七 經濟概況 基金五千萬，創設時一次存入國家銀行，悉由董事會指定銀行專款存放，收入不敷時，由校董會議撥之，均於月終造冊備據，向董事會具領。上學期收入總計四七五，六八七，四六〇元，收支尚可相抵。

八 校舍與設備 全部校舍，佔地六畝，計五四樓洋房二幢，三樓一幢，各室分配：教室十九間，辦公室十四間，宿舍六十七間，其他如貯藏室等三間，合計一〇三間，足够應用。至其他設備，如運動場、圖書室、儀器標本室、實驗室、勞作實習場、校醫室、大禮堂等，均設置齊全。

九 教職員與學生 全校教職員三十五人，內專任三十一人，兼任四人，均兼任小學部各項事務，高中學生三十七人，（男二十九人，女八人）。初中學生三十五人，男一八〇人，女四五人，合計二六二人。

十 發展計劃 (1) 增設高中部：下學期擬先招收高中部秋季學生二班，以後陸續擴充至六班為止。(2) 籌設小學分校：下學期擬在楊樹浦籌設小學分校一所，以便遠道學生就讀。(3) 添闢運動場：已見定校外隙地一處，作為運動場之用，現正與地方及工務局商洽修正中。(4) 充實教學設備：下學期擬籌集的款，添置理化儀器及圖書等，以增進教學效能。

## 7 一心初級中學 校長 朱仲剛

校址 國貨路一二三六號  
電話 (〇二)七〇六一三

董事長 朱孔嘉 董事 畢少懷 胡重生 朱志堯 徐通源  
陸英耕 薛祖恆 歐彌額

一 簡史 開辦之初，南市一隅，人烟稠密，勝利後平民聚集，方值建設之期，生活艱鉅，該區清寒子弟衆多，失學者衆，創辦本國民之大職，特增設一心初級中學，以資救濟。

二 行政組織 本校依照部頒標準組織，分校長、教導主任、事務主任、教導部分設教務組、訓育組。

三 學級編制 本校初中單式編制，修業期三年，專收男生，分班教授。

四 教學概況 遵照教育部規定課程，聘請合格教員，教授。

五 訓練設施 訓練勤儉耐勞精神，養成團體生活習慣，其品學考查，以超優中可劣五種等第，評定獎懲。並令常作課外活動，參加各種競賽，促進身心健全。

六 事務處理 愛惜公物，保持清潔，凡遇校具不敷應用及損壞等情，均由事務主任負責監督修理。

七 經濟概況 基金貳仟萬元，如有經費不敷，由董事會及慈幼會資助。財務由經濟稽核委員會保管，收入由會計科每月出納計算。

八 校舍與設備 校舍一座，基地八畝，其建造式樣為西式，自建校舍。各級依單式分配：教室十五間，辦公室五間，宿舍五間，計二天間三小間。運動場面積四畝，場內附設各式運動設備。圖



— 會 校 —

書室一間，內有各式書籍約二百多冊，各實驗室內皆有各種實驗用具及各種應用物品。

- 九 教職員與學生 現有教職員六人，專任三人，兼任三人，學生數八一人，均為男生。
- 十 發展計劃 遴選品學兼優各科教師，灌輸學生應有知識，養成其真正為社會服務精神，並擬設立完全中學，添設實驗小型工廠，養成其謀生技能。

### 8 安心初級中學 校長范秉琳

校址 公平路五三九號 電話 五一七七六

- 董事長 魏植楨
- 董事 夏功楷 黃延芳 俞佐廷 陳符蓀 董貞柯 葉叔眉 顏伯穎
- 周曹喬 張九齡 方椒伯 楊於慎 魏裕農 楊仲未 沈榴邨

一 簡 史 原名寧波旅滬同鄉會第一中學，係寧波旅滬同鄉會於二十五年十二月七日第十四次理監事聯席會議決議設立，推聘魏植楨等十五人為校董，組織校董會，互推魏植楨為董事長，並由校董會聘請范秉琳為校長。嗣以同鄉葉蓀與女士為紀念其父葉安心先生起見，捐助本校香山路基田四畝五分及國幣五千元，即經寧波旅滬同鄉會於二十六年一月十三日第十七次理監事聯席會議議決，將本校校名改稱寧波旅滬同鄉會安心中學。覓定公平路五三九號為校址，即於本年二月十日開辦。

二 行政組織 設校長一人，教導事務一處，處設主任各一人，均由專任教員兼任。教導處下設教務訓導二組，事務處下設文書庶務會計三組，組各設組長一人。

三 學級編制 僅設高中一年級一班，初中二年級及春秋始一年級各一班，共計四班。

四 教學概況 高初中教學科目，均遵照部章。教材除軍事訓練，家事看護，圖畫、音樂、勞作由教員自編外，其餘有國定本者，均採用國定本，無國定者採用商務、正中、中華、開明各書局出版之教育部審定本。惟英語科高中採用 New China，初中採用世界書局之標準英語。

教學方法：以啓發為主，注重課外作業與實驗，以培養學生觀察思想之能力，及自動研究之精神。隨時舉行平日測驗，臨時試驗則視各科授課時數之多寡，每學期舉行一二次至三次不等。

五 訓導設施 各級設學級主任一人，掌理各該級之訓育及管理事項；設值周導師，協助教導處處理該周內有關訓育之事項，各級組織級會，每周分別開會一次，檢討本級內級風紀應行改進之點。每週舉行週會一次，對全體學生作集體訓練，隨時更由各級主任對學生作個別談話，俾考察學生之個性，糾正其不良習性。每日除課外，課後舉行課外活動，現分足球、羽球、籃球、臺球、奕棋、閱讀等組輪流活動。又指定值週生，負責教室之整潔及各種



—— 化學實驗 ——



服務。訓育方針着重於積極的指導，而輔之以消極之懲戒。注意於誘發學生自覺自重之心理，養成良好之品性，與健全之人格。每週舉行各種競賽，如國語、演講、作文、美術、英語背誦時事測驗、檯球比賽等，以提高學生學習之興趣。

**六 事務處理** 對於校具添置，須由事務處審核，如屬必要者，即行添置，其次要者，逐漸購辦，或暫緩購辦。校具如有損壞，由各該場所主管人通知事務處修理之。至於校具保管辦法，由事務處分類編號，詳載校具清冊；中途如有移遷，隨時注明。並於每學期終了檢對一次，務求符合。

校工訓練由事務處負責辦理，於學期開始舉行一次，以後每月一次，必要時得隨時召集之。如遇必要時，得舉行個別訓練，並訂定工作分配表，及覆查辦法，以冀其隨時改進。

**七 經濟概況** 經費除學什費收入外，不足之數統由寧波旅滬同鄉會撥給並保管之。本校對於經費收支情形，除隨時報告校董會轉報同鄉會外，並經校務會議推選經濟稽核委員五人負責查之。上學期學雜費及董事會補助二七四，五六八一〇〇元，收支相抵。

**八 校舍與設備** 現在虹口公平路校舍上課，建築式樣係三層鋼骨水泥樓房，教室大小及光線尚稱合宜。各室分配情形，計教室四間，辦公室一間，教員寢室四間，女生宿舍一間，又圖書室、實驗室、教員休息室，校長室各一間，其他衛生設備，亦均稱完全。

初辦伊始，圖書儀器設備多有未周。截至目前止圖書方面已有教員參考用之辭書字典十五冊，自然科學包括應用技術類書一百四十冊，社會科學類書一百四十二冊，文學三百九十三冊，史地一百廿八冊，共九百十八冊。外有新中學文庫第二、三期，已定未到，故未列入。掛圖四十一張，地球儀一個。儀器方面則有化學儀器四十一件，足供初中化學科教學示範之用。物理因本學期無物理課，故尚未購置。生物方面有德國製顯微鏡兩架，一架一千四百倍，一架七百五十倍，切片標本三十三片，蛙的發生順序標本一套又三十種，以及解剖器等。

**九 教職員與學生** 全校教職員共計十九人。專任十五人，兼任四人，初中學生計一五一一人，男生一〇一人，女生五〇人。

**十 發展計劃** 現設四班。照學校經濟情形，及社會需要觀察，下年度當有增加初秋一兩班高秋一一班之可能。此後初中部分擬探春季始業雙軌制。期以三年，將全部學級開齊，屆時高初中合計，當有九班至十二班。

校舍以與寧波旅滬同鄉會第二小學合用，彼此均有不克擴充之感。現正有寧波同鄉會教育經費勸募委員會籌募巨款，以備另建新校舍，一俟香山路校產地面上之棚屋拆除，建築費籌措有裕，即將鳩工興建。在新校舍未築成前，擬向附近租賃房屋，作下以期擴充之準備。

## 9 有恆初級中學 校長徐敏

董事長 呂仲源

校址 周家嘴路底大連路東 電話 五一二一〇號

**一 簡史** 創設於民國卅一年八月，因校舍關係，暫告停辦，實施教育三足年，惟在抗戰期間所有校董會之組織，學校之開辦及立案手續，均未依法辦理，勝利後方圖恢復，爰於卅六年二月間租用民地，四畝半許，興建校舍，至八月下旬落成五間平房，及三間開樓屋各一幢，又門房廚房廁所等平房，攔樓兩間，遂於九月一日開學，本學期開始時，又添建平屋六間，擴大教室布置，會客室圖書室等，使設備漸臻完善。

**二 行政組織** (甲)行政系統：自校董會以下設校長一人，校長以下設置教導事務兩處，視事務之繁簡，分為若干股，眾舉易舉，成效自速。

(乙)各種會議：約分校務會議、教導會議兩種。(丙)各開常會(一次) (丁)委員會：有經濟稽核委員會之組織。(每月開常會一次)

**三 學級編制** 暫設初中部，男女生合班編制共分四班，(即教室數)計三年級二年級各一班，一年級分甲組乙組各一班。(同教材)

**四 教學概況** (甲)課程—依據部頒課程標準支配之。(乙)教材—除體育音樂圖畫勞作外，一律採用教育部審定本。(丙)教學方法—純用自學輔導制。(丁)學生作業—由各該科擔任教員嚴行督導，限時完成各教員將學生所交之簿本，認真批改後，由校長隨時抽閱之。(戊)凡學生課外作業，閱覽報紙及補充讀物等，均有切實之指導，於畢業生加以升學或就業指導。

**五 訓導設施** (甲)依據部定訓育標準，智仁勇三德並重，實施公民訓練，指導學生自治，以期培養青年具有國民資格為方針。(乙)每日朝會及散學時，均施以團體訓話使共同勉勵。(丙)個人行為之不良者，隨時施以個別訓話使知非速改。(丁)課外活動—由教導主任會同值日教員，從旁指導監督，使一致合法。(戊)獎懲辦法—隨發生事項，依照本校規定條例實施之。

**六 事務處理** (甲)各種校具，由事務主任承接校長隨時修改或添置之，並登記入冊以資備查，妥為保管而免損壞遺失。(乙)校工由事務主任負責訓練，如不聽指揮或怠於工作者，則報由校長開除之。

**七 經濟概況** (甲)經費來源—一、基金之利息。二、學費，雜費。(乙)財務之保管—由校董會負責。(丙)收支狀況—由校長於每學期開始時擬具預算，提經校董核定後照額支付。(丁)會計制度—以每年八月一日至次年七月卅一日為會計年度，各項帳目俱改用新式簿記。上學期收入總計一四三〇萬元，內借貸七五五〇萬元。

**八 校舍與設備** (甲)校舍—一、佔地四畝半計，二、房屋皆中式，三、性質係租地自建。(乙)各室之分配計有—一、教室六間，二、辦公室三間，三、宿舍五間，四、會客室一間，五、大禮堂三間，六、膳室一間，七、圖書室一間，八、其他廚房廁所等六間。(丙)運動場面積一畝半，有籃球網球足球足球檯跳高架等設備。(丁)圖書—一、中文英文之辭書八冊，二、自然學科參考書一六冊，三、社會學科參考書三〇冊，四、掛圖六二件。(戊)儀器標本—一、化學儀器四二件，二、物理儀器四五件，三、生物標本二〇件。(己)校園佔地約一畝種植花木數千種。(庚)衛生設備—一、清潔用具如簕帚噴壺洗手盆巾布痰盂等齊備，二、普通藥品備有十滴水藥餅丸午時茶頭痛粉等中西藥物。

**九 教職員與學生** (甲)教職員—專任者一二人專任一〇人，兼任二人。(乙)學生共計一九〇人，男生一七四人，女生一六人。

**十 發展計劃** 擬陸續添建房屋，增設音樂始業班，以期各級皆有春秋季始業班，便利青年求學之子。

10 守貞初級中學 校長 王竹均

校址 四川北路七〇二號 電話 (〇二)六一〇七二

董事長 黃煥如 董事 徐松石 夏建國 海禮士  
鮑張品芳 谷賢民 王竹均

一 簡 史 於民國十一年，由美國教士伍約翰夫人所創辦，設有高初中學級，繼由其女伍恩芝女士長校，民國十八年一度暫停，繼由何



— 舍 校 —



—— 門 校 ——

高校長主持，恢復初級中學部份，二十六年春，何校長任他職，繼由校長張暮暉先生主持，八二三事變，遷校王家沙花園路二十六號。三十四年抗戰勝利，本校遷回四川北路原址，乃由王竹均校長繼續主持矣。

**二 行政組織** 最高機關為校董會，下設校長一人，綜理校務，所有教職員由校長聘任之。並協助處理教務，訓育，事務。校務會由校長及全體教職員組織之，每學期開會二次，教務暨訓育會議，以校長及全體教職員組織之。每星期開會一次。

**三 學級編制** 現設初中三級，每級人數超過五十人時，則分為二組。均為秋季始業。

**四 教學概況** 初中教學科目有生理，國文，英語，數學，植物，動物，化學，物理，歷史，地理，勞作，圖畫，音樂等，學生成績如有二主要科以上不及格者，必須留級，一主要科不及格者，得補考之。

**五 訓練設施** 訓育主任，由校長委定一人，專責訓導，每星期舉行訓話一次，遇有不守校規之學生，個別加以勸導或懲罰。

**六 事務處理** 所有事務，由校長委定教員一人兼顧，負責處理雜務並督導工役等。

**七 經濟概況** 經濟，由校董會選出司庫一人，負責保管，學校財務支配，負責處理，如有收支不敷時，則由校董會設法彌補之。上學期收入總計五五、三一九、五五一元。

**八 校舍與設備** 除正式課室外，有實驗室，醫藥室，圖書室，教員辦公室等。

**九 教職員與學生** 教職員六名，專任四人，兼任二人，學生五二人，男生三三人，女生九人。

**十 發展計劃** 除舊有之設備外，籌劃逐步發展，務期適於現代化之需要，並改善教學法以應

青年學子之需求。

## 11 吳東初級中學 校長 楊德源

董事長 張上珍 董事 楊元麟 顧筱岩 楊鴻奎 楊錦濤  
陳元達 楊楚翹 許寶銘 楊德星

校址 浦東小石橋六十五號

**一 簡 史** 於民國卅年九月，由陸士洪先生創辦，設校於浦東顧義渡大街，原名滬東中小學校，自兼校長。至卅一年春，遷至浦東小石橋六十五號，重行改組，改名為私立吳東初級中學。同時組織校董會，及停辦小學校部，由陸先生繼任校長。至三十五年度第二學期，始為學校改進計，改組校董為，聘任楊德源先生為校長。

**二 行政組織** 學校行政，由校長負責主持全校對內對外一切重大事項，校長下而設教務處，為輔助校長，經辦全校事宜。校董會負有全校經濟上之責任，校務會議負全校行政教務及訓育方面之全部責任



—— 景 舍 全 校 ——

三 學級編制 爲初級中學，分編爲三個學年，即初中一年級二年級三年級共分三個教室，均爲單級制。

四 教學概況 課程悉依教育部規定標準，教材均參用國定本，及教部審定之各教科用書。教學方法，一年級參用輔導制，以充實學生之基本智識。二三年級參用自學輔導制，以發展學生之天賦本能。學生作業除每週上課卅二小時外，尚有各項球藝之活動，及各科學術上之比賽等。

五 訓導設施 訓育取用誘導制度，分團體及個別訓練，以達啓悟自覺，養成忠孝仁愛信義和平之美德。獎懲：分團體與個人兩種，團體以榮譽爲原則，個人以功過爲原則，優秀學生，予以免除學費之權利。

六 事務處理 校具修置及保管等項，另由事務處負責處理之。

七 經濟概況 基金二十萬元，由校董會負責認定。經費來源：(一)學費收入，(二)校董會補貼。學校財政，由校長負責存儲保管，收支不敷處，由校董會補貼。會計暫由事務主任擔任，由教員等共同參加，組織經濟稽核委員會公開稽核之。上學期收入總計六六、五九〇、〇〇〇元，支出總計相同。

八 校舍與設備 校舍一所，基地約三畝餘。各式建築，內分大禮堂一所，教室二間，辦公室一間，圖書館一間，寢室二間，廚房一間，男女廁所各一間，運動場一所，面積約計一畝零。籃球排球設備俱全，校園一座地面，約計一畝餘。圖書方面，現有五百餘冊，中學生文庫，掛圖標本及化學儀器，正在積極進行購辦中。

九 教職員與學生 現有教職員八人，專任六人，兼任二人，學生人數男生九九人，女生一四人，共計一一三人。

十 發展計劃 (一)擬由校董會籌募捐款，購地自建校舍一座，添辦高中，以利浦東郊區學生就近升學。(二)由校董會認款，購各項須用之儀器圖書等，以充實教材。(三)組織童軍及購辦童軍需要之設備。(四)在本校未設校舍前，擬在本校附近，另闢大操場一座，以引起學生及當地青年對於體育上之興味，入於正常之活動。(五)擬利用本校教室，舉辦成人補習教育班，以補成人教育之不足。

12 忠光初級中學 校長 蔣 曠

校址 中正東路九六〇號 電話 九五〇八七

董事長 姜忠麟 董事 錢劍秋 王徽君 徐百年 朱泰耀  
周振青 梁陸萬之 魏仄言

一 簡 史 自二十六年十一月十五日創設以來，所有設施，悉奉法令辦理，二十八年呈准校董會立案，二十九年三月十五日准予開辦，三十二年四月部令核准備案，勝利後，奉局令再行呈請備案，於三十五年核准開辦。因校名不得雷同，爲紀念前校長梁忠源起見，將華光更名爲忠光，並請蔣

驟允生機長校政，學生自二十餘人增至二百餘人，一切粗具規模。

**二 行政組織** 組織依照部頒中等學校行政組織補充辦理，自校長以下分設教導處及事務處，各設主任一人，秉承校長分別辦理教導及事務等事宜，教導處分教務，訓導，衛生，體育等組，事務處分文書，庶務，出納等組，各組設組長一人，會議計有校務會議，教導會議及事務會議等。

**三 學級編制** 爲初級中學，計初中一，二，三，三級。完全單式編制，惟初一因人數衆多，特設雙軌分甲乙二組。

**四 教學概況** 教學科目及各學期每週各科教學時數，均係遵照部頒課程標準，各年級所採用之教材，除音樂，勞作，美術等科係由任課教師依照部頒課程標準，自由選編教材外，其餘各科均採用國定本，各科教學法雖因學科之性質不同，而方法有異，然以「講解須明瞭，發揮須透澈，尤須引起學生學習興趣，培養學生自學能力」爲各學科教學之共同原則，成績考查，除平時考試外，學月學期考試將全校學生集中混合編號舉行，試卷密封，以昭慎重。本校對學生不僅注意其在學時之嚴教，即其畢業後之出路問題，亦異常關心，故肄業至第三學期舉行升學就業指導。

**五 訓導設施** 訓導實施要項：一、信仰訓練。二、德行訓練。三、生活訓練。四、服務訓練。訓導方式：一、個別訓導。二、團體訓導。A 團體訓話，B 討論會，C 遠足會，D 各項服務，並推行導師制。其獎懲辦法：獎勵有口頭，書面，獎章，文具等四種。懲罰有警告，（口頭及書面警告）。記過（大過小過）。留校察看，開除等四種。

**六 事務處理** 校具修置及保管，均由事務主任暨庶務負責管理，工役於每次學期開始時即訓練一次，並規定其所擔任之工作。學期終了時其工作勤勉者，分別予以獎勵。

**七 經濟概況** 基金由創辦人梁陸蕙芝撥發二十萬元，經費之來源，除學費收入外，不足之數由校董會補貼，每學期全部收入，以百分之七十爲教職薪，百分之三十爲辦公費。至於財務之保管，則由出納組長負責，會計制度則採用普通收支會計制。上學期收入總計一一、四二八、〇〇〇元，支出總計相同。

**八 校舍與設備** 校舍係租賃，爲一大廈，計有教室七間，辦公室一間，廁所二間，圖書各科約共四百餘冊，並有動植物及生理衛生等掛圖十套。

**九 教職員與學生** 計有教職員八人，專任五人，兼任三人，學生共計一一三人，男生九九人，女生四四人，共計二百五十三人，歷屆畢業生約共五百餘人。

**十 發展計劃** 現在校舍係租賃性質，擬於一年內覓定相當地點，自行建築適宜校舍，務期教室操場均能適合規定，並擬於短期內籌設一理化實驗室。

### 13 常州旅滬初級中學 校長 蔣竹莊

校址 南市製藥局對面汝南街五十三號

董事長 蔣竹莊 董事 唐企林 程滄波 蔣尉仙 許幹方 劉國鈞  
劉靖基 劉丕基 謝忍冰 周伊耕 盛鶴天

**一 簡史** 常州旅滬同鄉會，爲重視同鄉子弟教育，在抗戰時期辦理學金，已歷有年所，至民國三十六年，更開辦常州旅滬中學，爲久遠之圖，經理監事會議決定，撥南市汝南街本會館作爲校舍，屋宇雖屬平房，而環境尙稱幽靜，並有空地可作運動場，同鄉從事實業諸公，踴躍捐募鉅款

以充基金及開辦費，公推蔣竹莊、唐余林、程海波等十五人為校董。蔣竹莊任董事長兼校長。爰於是年秋修葺校舍，購置校具，佈置操場，聘請教師定期開學。對於男女生之投考者並不以常州籍為限，各地來學者，考試合格皆予收錄，但開學稍遲。地點又僻，故來學者少。由徐春霆任教務主任，楊希侶任訓育主任，楊承輝任事務主任，秉承校長苦心聖畫，半載以來，今春學生已增至一百八十餘名。所收學雜費比往校為低，校務日見發展，本學期更充實設備書籍儀器標本及運動器等，規模略具。

二 行政組織 設校長一人，處理全校一切事務，校長以下設教務訓育事務二處，分別負責處理有關教務訓育事務之事宜。

三 學級編制 設初級中學及高級中學一部（先辦初中），各級為秋季始業，惟三十六年度第二學期之初中一年級為春季始業。

四 教學概況 教學力主嚴格，一切課程除照部頒標準外，並增添有關學生實際生活技能之課業。

五 訓導設施 訓導設施，採取積極與消極兩方面辦理之：（1）教師積極方面，本身作則與學生共同生活，收潛移默化之效。（2）分個人與全班談話，使消極方面師生間情感融洽，並予以立身處世之指導。（3）訂定各項規則，務使師生共同遵守。（4）獎懲分明，務使違犯校規之學生得知改悔，而優良學生益加勉勵。

六 專務處理 關於經濟方面，力主公開，會計出納分人執掌，校產校具均造具清冊，隨時檢點校舍，操場力求整潔，並擬布置校園。

七 經濟概況 除固有校舍作為課室及學生宿舍外，另募集確定之基金，由董事會保管，每學期經常費或有不足時，由董事會撥充之。

八 校舍與設備 校舍佔地五畝餘，有校內操場及校外運動場各一處，關於設備方面，物理化學博物儀器標本各有全套，圖書室藏書千餘冊，運動場籃球排球跳高變種單槓跳遠等物俱全。

九 教職員與學生 教職員共十二人，專任五人，兼任六人，學生共一八五人，男一六三人，女二二人。

十 發展計劃 俟初中各級辦齊後，即擬續辦高中以期循序漸進達於完全。

14 崇文初級中學 校長 唐庭駿

校址 海寧路西街十二號  
電話 四六五一—一

董事長 趙哲榮 董事 唐冠英 瞿子良 朱梅生 莊智 沈廷榮  
嚴增濬 周善祥 黃志勳 戴文炎

一 簡史 民國三十五年十二月籌備創設，由唐冠英等組織校董會，聘請余德欽為校長，現已由教局核准立案。本校於二月十日開學，十二日正式上課。

二 行政組織 由校長以下組織校務會議，分設衛生委員會，經濟考核委員會，招生委員會，及事務教務等會議，再由事務會議，分設文書、會計、庶務等，教務會議分成績教材等，乃令學生自治會，以至學生全體。



— 角 — 景 校 —

三 學級編制 分初中一，二，三，三級，男女生同班。

四 教學概況 課程每星期三十三至三十五小時，教材完全以國定本為標準。每學期分月考二次，大考一次，學生課外作業甚多，主要課目如國英算，每日均有課外作業。

五 訓導設施 訓育以使學生知而能改爲原則，獎懲辦法，分記功記過二種。記功二次，則頒給獎狀，小過三次，爲一大過，大過二次，予以開除。

六 事務處理 課桌課椅，均於開學時修置完備，以後每星期由事務處查察，遇有破壞，即行修繕。所有一切雜務，均於散學後，由校工數人分班洗刷，務使全校整潔美觀。

七 經濟概況 基金二千零四十萬元，經費由經費稽核委員會稽核之。支出與收入不能相抵時，由校董會補給。會計賬目完全公開。

八 校舍與設備 校舍約占地二畝許，建築式樣，爲西式房屋，係向上海銀行經租處租賃。分教室三，圖書室一，校長室一，訓育室一，辦公室一，儲藏室一，廚房一，臥室三，廁所二。體育設置有排球拾球足球等，圖書置有二千餘冊，大部係文學書籍。儀器有化學儀器，如燒瓶燒杯等數十件。物理儀器有顯微鏡兩具以及其他天秤等。

九 教職員與學生 教職員一人，專任八人，兼任三人，學生共計一三六八人，男生一〇一人，女生三五名。

十 發展計劃 現正着手找尋較大校舍，聘請優良教師，擬辦完全中學。

### 15 揚屬七縣旅滬初級中學

校長 閔憲章

校址 閔北曹善路二七三號

董事長 焦鼎鏞

董事

袁鶴松

錢樹聲

阮靜如

閔憲章

杭石君

陳翼雲

馮憲成

一 簡史 原名爲揚州義務第一小學校，創辦於民國二十三年，并經呈請市教育局核准設立立案，一切經費，均由各校董籌劃，專收同鄉子弟，以及貧苦失學兒童，一切書籍雜費全免，其時全校師生約二百餘人，在敵偽盤踞時期，一度停頓，迨抗戰勝利後，揚屬七縣旅滬各同鄉，有鑒普及教育爲建國基礎，爰於三十五年夏季積極籌備，在原址招生開學，並添設初中部，更名爲揚屬七縣旅滬初級中學，除收回同鄉子弟外，兼收容失學青年。

二 行政組織 行政組織，係由董事中推選校長一人，負責掌理全校一切行政事宜，組織校務會議，以校長爲主席，必要時得請董事長列席。下設教導事務兩處，各設主任一人，兼商校長分掌教導訓導總務等事，並組織教導事務會議，以校長爲主席，教導事務主任爲副主席，教導處下設教導訓育體育衛生四組，事務處下設庶務文書會計三組，並於校務會議下，設招生、設備、出版、校長委員會。

三 學級編制 學級編制，現僅設初中一年級一級，今后預備逐年分期添設完成。

四 教學概況 關於課程與教材，第一學年除英語採活用讀本外，其餘均採用教育部審定本，教學方法採用自學輔導制，學生作業有作文週記大小算術術練習以及各科筆記等。參考資料有辭源字典中國之命運三民主義以及各科輔導書，成績考查，係採用臨時，學月、學期、學年、畢業測驗，其他自習指導，自治指導等。



全體教職員

### 16 靜文女子初級中學

校長 武祥鷺

校址 方浜路七二二號

董事長 吳紹澍

董事

錢劍秋 朱紫靜 汪作一 傅曉峯 王佩珍  
武海樓 周增霖 葉正權 應世文 張靜文

一 簡史 民國卅六年一月十三日開始招生，一面從事整飾校舍，至二月十五日正式上課，（兩教室）並呈報教育局准予開辦，及校董會立案。

二 行政組織 董事會，董事長，校長，分總務，教務，訓育，事務。

三 學級編制 初中一年，初中二年級各一教室。

四 教學概況 1. 擬定教學上所備各項用表。2. 除採用教育部規定各教科書外，並選取各科補充材料。3. 編排各級授課時間。4. 訂定學生請假辦法。

五 訓練設施 關於訓練設施，根據建國需要，按照青年守則所列條目，訓練學生愛國齊家接物處世立業治事負責服從強身助人和濟世，俾能養成健全良好之公民。每週製定訓練德目，逐步實施。團體訓練：係利用紀念週級會時間，作精神訓話，學生報告。個別訓練：係採用體格心理檢查法，隨時作個別談話，予以指導。課外活動：如組織圖書館、小法院、以及各種比賽。

獎勵辦法，有獎詞、獎狀、獎旗、免學費、留影等。懲罰辦法，訓戒、警告、記過、停學、開除學籍等。

六 事務處理 關於校具修置及保管等事，均由事務主任負責辦理。根據校具清冊所列各欄，將已修購各項用具，隨時登記，支配應用，及負責保管。並訓練校工指示工作。

七 經濟概況 基金數額為二十萬元，存放於永泰商業銀行。所有經濟來源有五：一、學費，二、校董認捐，三、揚州公所業務盈餘項下撥付十分之二，四、由校董臨時籌墊，五、向旅滬各同鄉勸募。各項收支賬目，均由事務主任負責保管。

八 校舍與設備 校舍除小學部借用校舍十三間外，現僅闢初中一年級教室一，辦公室一，禮堂三，圖書室三，健身室一，傳達室三，教職員宿舍四，廚房二，男女廁所各一，另有預備教室若干間，尚待修理。全部面積約佔地二、二畝，均係平房古式，係向揚州公所借用。運動場所二，面積約一千四百方公尺。

設備有校具一百二十件，教具六十三件，圖書二百冊，尚在繼續添置中。掛圖廿五幅，儀器十二件，標本十五件，衛生用具四十五件。

九 教職員與學生 現有教職員九人，其中專任八人，兼任一人。學生總數四五人，男生四四人，女生一人。





— 會運市加參 —

法，及升降級標準。5. 考查學生成績。

五 訓練設施 依據教育部頒行訓育實施方針，培養成身心健全，適應時代潮流之青年。

六 事務處理 1. 每學期檢查校具，並調整號目，請定負責保管人，時加處理。2. 保管及收發文書，分別入檔。3. 記載各項收支帳目。4. 設計佈置校舍。5. 全校整潔衛生事宜之主持。6. 調製各項圖表。

七 經濟概況 每學期除學雜費收入作為經常開支，不足時由私人籌款補充。上學期收入總計五二、一〇〇、〇〇〇元，支出總計八五、八八〇、〇〇〇元。

八 校舍與設備 西式二層樓房七幢，計大小房間廿餘間，普通中學所應有之設備，略具規模。

九 教職員與學生 教職員共計一〇人，專任七人，兼任三人，學生共計一七人。

十 發展計劃 1. 增添班次，2. 整飭校舍，3. 添置校具儀器標本及運動器具等，以期完成完善之女子初級中學。

## 17 震新初級中學

董事長 張匡之 董事 吳福清 顧守熙 蔡夢生 陳志良 金仁其 吳實夫

校長 姚景星 校址 浦東張家樓四十八號

一 簡史 創校於民國廿四年秋。迨抗戰軍興，即行停辦，勝利後即復校。初創辦人為張依納神父，復校一切，則悉由現校長主持。

二 行政組織 由校董會推選校長一人，統理學校一切內外行政；校長以下設教導主任一人，由校長聘任之；教導處以下設教務、衛生、體育、訓育四組，各設組長一人，會議分枝務教務訓育體育等。全校并設有考試、經濟稽核等委員會。

三 學級編制 初級中學普通科，並無選修；各級均秋季始業。

四 教學概況 課程教材，均遵規定採取之，至於教學方法，學生作業次數、參考資料，成績考查，以及各種活動，均由教導處擬訂細則規定之。

上海市中等教育概況



— 旗 升 —

五 訓導設施 訓育制度，由教導處遵部頒宗旨擬訂之，至於執行方針，則由訓育會議，導師會議決定，對於團訓由值日教師負責，個別訓由導師負責；一切訓管，以力求積極，避免消極為原則。

六 事務處理 一切學校事務工作，悉由校長指派事務員負責。

七 經濟概況 學校基金，由校董會彙集，存儲行莊，支用息金，作為經常費，一方面由天主教會津貼，略收學費，以補不足；對於收支賬目，均由校經委會審核之。上學期收入總計一二四、〇〇〇、〇〇〇元，支出總計相同。

八 校舍與設備 自建中式樓房一座，平房二座，內置教室六，寢室七，辦公室三，其他圖書、儀器、儲藏、廚房、膳廳、娛樂、閱覽室均全備；全校建築物佔地約一畝，運動場校園約八畝；設備上則置有圖書三千冊，標本掛圖一百二十種，理化儀器二套；衛生設備，則聘有義務醫生及護士，學校則備有一切急需藥品。



九 教職員與學生 現有教職員一三人，專任七人，兼任六人，學生共計一〇二人，男生八七人，女生一五人。

十 發展計劃 重建校舍，擴充學額班數，充實圖書儀器，開拓運動場等。

### 18 濟靈女子初級中學 校長梁麗華

校址 楊樹浦路二二一九號  
電話 五二六五八

董事長 薛祖恆 董事 朱孔嘉 顧守熙 唐叔明 宋瑛  
和多理 白志潔 薛張惠琦

一 簡史 天主教母佑會主辦，於民國廿四年，在閘北八字橋母心路自建校舍，設立完全小學，以備設立中學，專收清寒女子，掃除女界交宣為宗旨。茲因鑒於滬東區環境，特少此女校，於民國廿七年購地自築校舍於楊樹浦路二二一九號，民國卅二年春，開始辦初級中學。

二 行政組織 設校長一人，綜理校務，設教導主任一人，協助校長處理教務訓育事項。（敝校三學級）其他各主任（體育衛生）由專任教員兼任。各學科均由校長聘請專任教員教授。

三 學級編制 初級中學學生，依課程進度，各分為一年級，二年級，三年級，每學級學生以四十人為度，至少須二十人。

四 教學概況 中學各學科，除體育、音樂、得採用其他分組方法教學外，均不得合班教學。

五 訓導設施 設訓導組長一人，遵中華民國教育宗旨及其實施方針所規定，陶融青年忠孝仁愛信義和平之國民道德，並養成學生自治精神與規律之習慣。

六 事務處理 設事務主任一人，掌理經費之收支，由會計員輔助之。以校長各主任全體職員組織之事務會議，討論一切事務進行事項，每月開會二次。

七 經濟概況 經費來源：（一）資產及資金之息金；（二）校董會經常費；（三）學雜費；經費支

出，力求節省核實，並將全部收支情形，由經費稽核委員會慎重審核。上學期收入總計六一、五〇〇、〇〇〇元，收支尙可相抵。

八 校舍與設備 校舍建築樸實，適合道德與衛生條件，有普通教室、特別教室、校長室、辦公室、圖書館、教職員宿舍、學生臥室、膳堂、及最新式之衛生設備。

九 教職員與學生 現有教職員七人，均爲專任，學生六〇人。

十 發展計劃 呈請立案，鞏固學校基礎，以圖發展。

### 19 靈糧初級中學

校長趙世光

校址 虹口溧陽路天同路一〇四號

電話(〇二)六〇〇六四

董事長 趙晉卿

董事

顧惠人

陳天恩

華美熙

吳紹澍

趙世光

包惠中

一 簡史 民國卅五年一月開辦，本在迪化路，因鑒於學校不宜設在禮拜堂中，故遷往虹口，另覓校舍。惟現在校舍，缺乏操場，擬自建校舍，開闢操場，以期成爲標準之初級中學。

二 行政組織 校長一人總理校務，教導主任及訓育主任各一人，其他職務由教員分任。

三 學級編制 初中普通科男女同學，初一、初二、初三各一班。

四 教學概況 課程—按照教育部規定課程標準。教材—採用國定教科書。教學方法—除按照常例教授外，加以示範，討論等。參考資料—圖書雜誌。成績考查—分週考、月考、口試及筆試。

五 訓導設施 以教訓合一爲原則，訓導並施，團體訓練與個別訓練兼重。

六 事務處理 由校長會同負責教師共同進行。

七 經濟概況 基金國幣二千萬元，上學期收入總計六八一五萬元，支出總計七三二〇萬元，不足之數由創辦團體及校董會津貼。

八 校舍與設備 課室三間，辦公室一間，教員休息室一間，約佔地二分，建築式樣—普通二層樓房。  
設備：圖書百餘本—辭書二本，自然五十本，社會八十本，掛圖五幅，儀器標本在採購中。

九 教職員與學生 現有教職員一〇人，專任五人，兼任五人，學生七一人，男生四七人，女生二四人。

十 發展計劃 建造新校舍，佔地三畝，儀器、圖書，儘可能範圍採購。

## 庚 董事會核准立案私立中學暨初級中學

1 伯大尼中學

校長錢國運

校址 交通路一九三三號

電話(〇二)六〇九五三

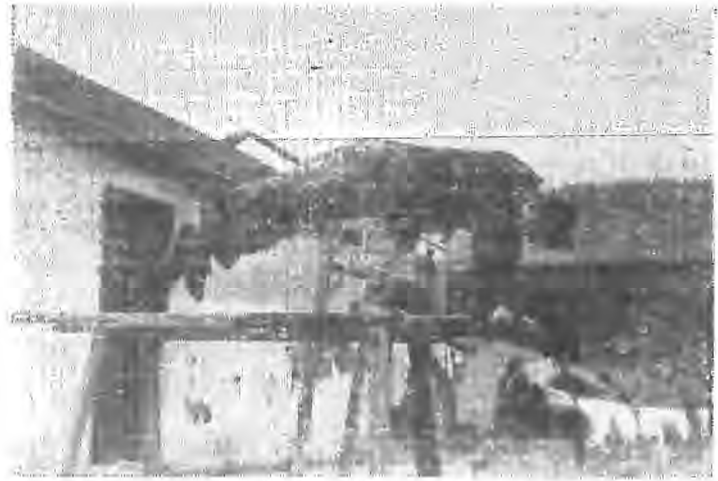

—— 機 器 ——

董事長 吳紹澍 董事 吳黃卓羣 周文庠 馬鴻綱  
倪吉貞 徐百宜 錢團運

一簡 史 創於民國三十一年七月，時值國家抗戰方殷，孤兒難童流離失所，錢團運先生有鑒於斯，爰是創辦伯大尼孤兒樂園，及後人數漸眾，學級漸增，並承吳紹澍、吳黃卓羣先生贊助組織伯大尼中學校董會，迄去秋呈准上海市教育局備案。

二 行政組織 校長以上設校董會，以下分教務、訓導二處，各級分設級任，遇重大事宜，分別開校務會議，教導會議等會議公決之。

三 學級編制 現分初中秋二，秋一二班。

四 教學概況 平時教育注重學生成績，分由大考月考臨時測驗評定之。

五 訓導設施 積極方面，實行班長制度，指導學生自治，養成合理之思想及行動。消極方面，訂定各項規則，養成良好習慣。

六 事務處理 事務概由伯大尼孤兒園混合處理。

七 經濟概況 由伯大尼教會捐助。

八 校舍與設備 現有校舍百間，計面積佔地十一畝，教室，禮堂，圖書館，宿舍，醫藥室，膳廳，等俱全。

九 教職員與學生 現有教職員共十四人。

學生人數三三五人，內男生一六二人，女生七三。

十 發展計劃 除籌募捐款建造新校址外，並擬添設農場。

## 2 華僑中學 校長張大紀

校址 江灣黃興路 電話 (〇二五〇四七七)

董事長 劉伯羣

一簡 史 為海內外華僑領袖，於卅五年秋，響應獻校祝 蔣中正六秩壽辰而成立之紀念學校，自發起以後，即成立獻校祝壽委員會，由劉伯羣先生任主任委員，積極籌備經營；迨卅六年冬以各項籌備工作大致就緒，乃將獻校祝壽委員會，改組為華僑中學董事會，仍由劉伯羣先生任董事長，辦理董事會立案手續後，隨議決於卅七年春，正式招生開學。

二 行政組織 設校長一人，總理全校業務，由董事會聘任之。校長下督設教導、總務二處，各置主任一人，商承校長，分掌各處事務，另設女生指導員一人，商承校長及教導主任，掌管女生管理事宜。幹事若干人，受校長及各系主任指揮，分別辦理文書、教導、總務各項事務。校務會議為最高議事機關，每月開會一次，必要時得由校長臨時召集之。教職員會議，由全體教職員組織之，其主席由全體公推，每學期舉行三次，必要時得臨時召集之。各種委員會——健康委員會、課外活動委員會、膳食委員會——等各設主席一人，委員若干人，由校長聘任之。

三 學級編制 高中初中各年級，將來均擬招收春季始業組，可有十二組，現在開辦伊始，還章只能招收一年級學生，故本期僅招收高一上高一下初一下初四組。

四 教學概況 課程編配概按部頒課程標準編配實施，教材則分別採用正中、商務、中華三書局出版者，教學方法採用啓發與誘導，學生作業除各科均勒令做筆記外，并規定按週逐日寫作生活日記。參考資料，本期購有中華書局出版之中華文庫一部，商務印書館出版之中學生文庫一部，暨各項辭典掛圖等多種。成績考查分各教師之平時考查，及三段考查。各種指導約分生活指導，思想指導，讀書指導等。

五 訓導設施 依照部頒中等學校導師制綱要，採取導師制，每組設導師一人，分負訓導各組學生之責。訓導方式，除舉行個別談話，小組討論外，特別重視組會活動。獎懲辦法：獎分免費獎勵、頒發獎狀、記功。懲分訓誡、禁假、記過、留班、開除學籍。

六 重務處理 校具修置保管及校工訓練、督導，分別由總務主任及庶務負責辦理。

七 經濟概況 基金數額，現有五萬元，存文化基金保管委員會。經費來源，由董事會各董事在海外籌集供應。財務保管由本市廣東銀行開戶存儲。收支概況目前尚可平銜。

八 校舍與設備 甲、校舍為兩層洋樓一大座，規模宏偉，占地十二畝許，係本校恆產。乙、各室分配：教室四間，辦公室兩間，大禮堂一間，宿舍十間，膳堂兩間，廚房一間，儲藏室二間。還有場一個，面積四十畝許；計設有小足球場一，籃球場一，排球場一，雙單槓籃球等。圖書現有中華文庫一部，中學文庫一部，各項辭典二十部，掛圖五套合計百冊。

九 教職員與學生 職員員人數共十四人，兼任百分之十五，學生高中八十一人，初中四十二人，男生數一百人女生二十三人。

十 發展計劃 爲適應下期需要，暑期內決興建平房四幢，爲員生宿舍。又由郭董事願認建，郭順圖書館一座。美洲僑領潘勝元認建勝元禮堂一座。

### 3 華實中學 校長夏杏園

校址 茂名南路四〇七號

董事長 李明揚

董事

李壽雍

陳獨真

陳泰運

許士匯

榮梅莘

王沿津

汪劍萍

夏杏園

一 簡史 二十七年二月，始創於蘇北鹽城之南洋鎮，三十年五月，輾轉以至泰東與三角地區。抗戰八年中，校舍三燬。校址七更，極人事之艱危，冒頑倭之鋒鏑，教員史而益，校董李春華先後殉難。在幕大席地之生活中，而經訓之終未嘗一日輟也。勝利以後，又告流亡，三十五年八月播遷上海。



— 舍 校 —



二 行政組織 校長下設教導事務兩處，教導處設教導主任一人，教務員訓育員各一人，事務處設事務主任一人，庶務會計文書各一人，另設經濟稽核委員會、訓導委員會、體育委員會，均由校務會議推舉教師兼任各委員會委員。校務會議，則由全體教職員組織之。

三 學級編制 初中部一二三年級三級，高中部一年級一級，均秋季始業。

四 教學概況 高初中課程，俱按部頒課程標準實施規定課本外，以筆記補充。國文注重寫作，並於課外習大小楷書。英文注重會話及課內外習題。算學注重演習，演草輪流，以便修正。歷史重表解，地理重繪圖，理化實習，以儀器未能完備，頗感困難，正在設法添置室中。各科成績考查，除平時提問板演外，主要科目每學期有月考三次，於課內行之。

五 訓導設施 探教訓合一制，全體教師俱負訓導責任。每級級任一人負責，另於一級中分為數訓導組，每組設一導師，級任自兼一組，餘組由科任教師分任之。在平時之性行考查，生活指示，較為親切而便利。又全體學生，於每星期一紀念週時間舉行週會，由校長及教導主任主持。各級每週有談話一小時，列入課表，由級任主講。至訓育之規劃，以訓導委員會行之。注重整潔，而以迅速正確達成之。

七 經濟概況 經常支出，由會計負責，按預算行之，每月報告收支概況於經濟稽核委員會。每年度經常費不足之數，均由校董會負責補足之。

八 校舍與設備 復校伊始，租用茂名南路四〇七號，原屬權宜之計。因限於校舍之窄隘，祇設初二三高一四級，共四個教室，課桌椅亦祇供學生一百六十人之用。儀器方面，化學稍備，物理較缺。圖書方面，有小型圖書室，由教師指導學生自治會自行管理。

九 教職員與學生 現有教職員計一七人，專任一一人，兼任六人，學生高中部男生九四人，女生三七人，高中部男生二〇人，女生一二人，共計一六三人。

十 發展計劃 會租用中山公園以西空地一方，計四畝，備建築新校舍之用。業經工程師擬具圖樣，估價約需建築費三萬五千元，并由榮校董梅莘一力支持，本校擬就原計劃建築梅莘堂，以留紀念。至圖書儀器設備之擴充，亦在積極籌備中。

#### 4 經世中學 校長陸嘉南

校址 南市文廟路曹祠弄口

董事長 屈映光 董事 張曉崧 吳開先 杜偉  
陸嘉南 顧兆應 湯鄉銘

一 簡史 創設於三十六年七月，自建校舍，於是年九月開學，計高中一班，初中二班。本學期為第二期，添構圖書館，理化實驗室，購置儀器標本物理生物基本設備。

二 行政組織 行政系統如下：董事會——董事長——校長——下設訓育、教務、事務三處。各設主任一人，訓育處：體育指導、童軍教練、級任導

師、訓育員屬之。教務處：圖書館主任、儀器室主任、教務員、書記屬之。事務處：校醫、會計、事務、文牘屬之。委員會：計招生、考試。課外作業：出版等四種。

### 三 學級編制

高中、初中、均係普通科。  
四 教學概況 課程採三三制，教材大部用國定本，並補充講義。教學方法：語文力求謀解明確，科學注重實驗，並利用示範，俾易啓發。學生作業規定每日及每週分量，按時繳閱。參考資料，除本校圖書館外，利用市圖書館文廟分館。成績考查：平時成績與考績並重。課外作業指導暨出版指導，由各該委員會分頭負責。

五 訓練設施 各級設級導師，訓育處並設訓育員，與體育、童軍各教師協調推動訓導事宜，由訓育主任主持之，側重師生共同生活，維持學校風紀，保持整齊嚴肅，指導學生思想行為使納於正軌。團體與個別訓練注重集體生活規律，與個人自由限度。指導集會結社及課外活動。獎懲事項，依據校規嚴格執行。

六 事務處理 每週檢查校具一次，隨時修理，每學期利用假期，作總修理一次，並規劃添置，妥為保管。實施門房制度，訓練校工服務。設立校醫、會計、事務、文牘、分層負責。

七 經濟概況 基金二億元，經費來源為學生學雜各費及董事會補助費。資金由董事三人組織資金保管委員會保管之。收支力求平衡，不足之數由董事會籌措之。會計制度依照規定辦理。

八 校舍與設備 甲、校舍：基地一畝，上建西式校房一座。房屋均係自建。乙、各室分配：教室現用三間，辦公室一間，理化實驗及儀器標本室一間，校長室一間，圖書館一間。丙、運動場一方，籃球架、跳高架、沙坑等均已修竣。丁、圖書館現正蒐羅圖書籌備中。戊、儀器標本：化學示教實驗儀器全組五十三種。高中物理示教基本儀器六十七種。高中動物指示標本全組三十二種，高中植物指示標本全組六十九種。理化實驗室一間木櫃桌椅，應用設備均已完具。衛生設備：設有便所兩座，及小便自流井。

九 教職員與學生 教職員合計十三人，專任五人，兼任八人。高中學生數合計三〇人，初中合計八四人。共計男生一〇一人，女生一三人。  
十 發展計劃 現正積極規劃添建校舍，增加教室，並構禮堂食堂學生宿舍，裝置電話，廣蒐圖書，慎選師資，力求優良，下期擬增聘國英數理教員數人，職員數人。初中體育健全童軍組織，加緊訓練；高中體育增聘教員一人，協助進行，並增加體育設備。理化生物儀器標本，現下基本設備已全，擬逐漸增加完備。

## 5 儀韻女子中學

校長 楊元吉

校址 愚園路二八七號

電話 三五〇〇九轉

董事長 顧毓琦

董事

朱仰高

李國珍

沈山華

祝永青

桂永清

徐元諧

章玉玲

陳鶴琴

張成馨

程時燧

劉之綱

載玉衡

楊元吉

一 簡史 三十六年春為楊元吉先生所創立，命名儀韻，提倡女學，亦所以紀念其先德儀臣先生也。自籌開辦經費。勘定校舍。是年秋，呈請備案，楊氏亦即視事，教導主任則為教育專家張君成馨。籌設學制，苦心經營，九月一日正式開學。十月，校董會准予立案。今春復於校舍隙地，斥資五億，添建教室五，以為擴充高中之用，並擬就信路五畝基地，籌建新校，將來落成，更符理想。

### 二 行政組織

以校董會為最高組織，校長下設教導事務兩處，另有各種委員會以分掌學校行政系統如下：

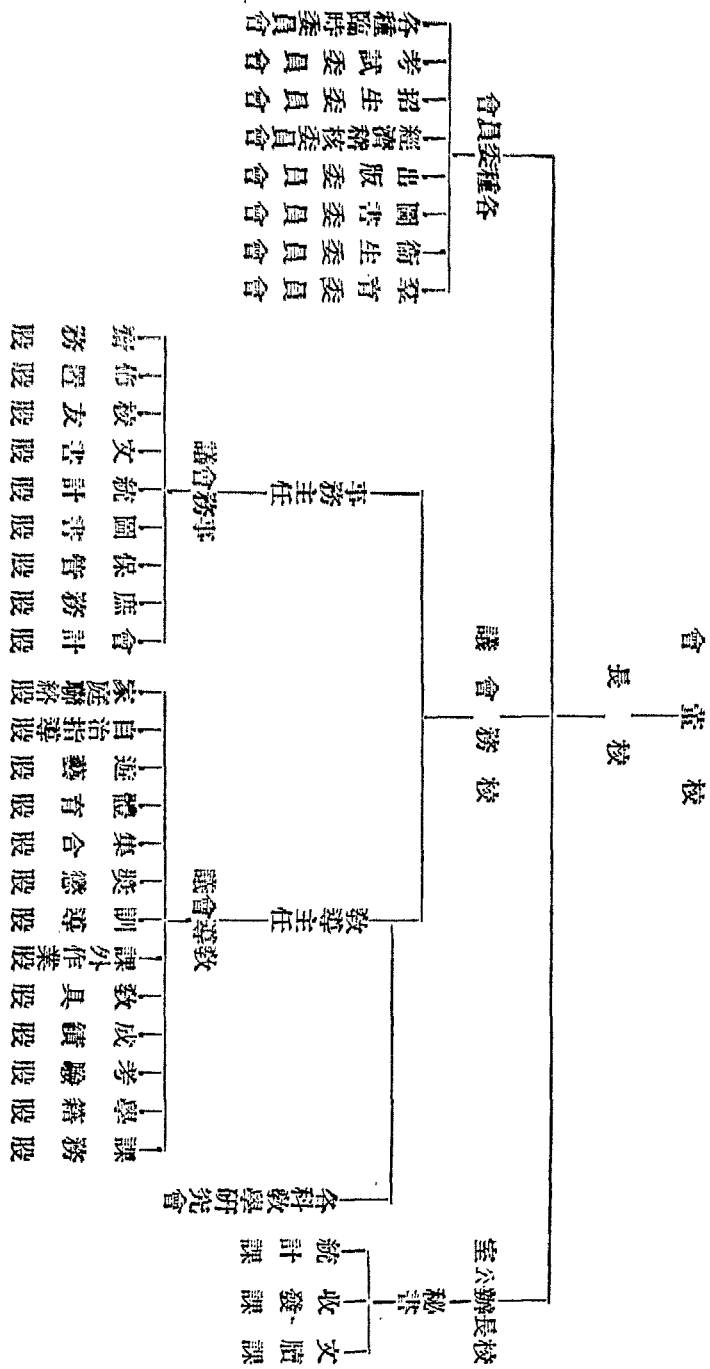

**三 學級編制** 為完全普通中學，分高級中學初級中學二部，修業年限各三年，單式制，高中暫設普通科。現有初中不分科，分春秋兩季始業，以學期制升級。

**四 教學概況** 一、教育方法：初中採用自學輔導制，高中注重研究、討論、實驗。關於國文英文算學三科，則注意於平時練習與發表。自然及社會學科，則注重觀察與實驗。其餘勞作美術等科，或行分組練習，或指定課外作業，以便教師分別指導。二、課程之編配與教材之選擇：對於課程之編配，以部頒課程標準為依據。教材之選擇，除遵照規定採用國定本外，并隨時由各科教師選擇補充教材。三、成績考查：分學業操作及體育三項。考查種類，又分(一)日常考查，(二)隨時試驗，(三)學期考試，(四)畢業考試或畢業會考。

### 五 訓練設施

- 一、訓練綱領：中華民國教育宗旨及其方針為綱領，尤注意於國民道德之陶冶，民族精神之發揚，自立能力之培成，及健全人格之鍛鍊。
- 二、訓練方針：(1)鍛鍊強健之身體。(2)陶融忠孝仁愛信義和平之國民道德。(3)養成誠實勇敢勤勞儉樸之習慣，訓練嚴格規律之生活。(4)提倡科學精神，灌輸生活上必需之知識技能。(5)實施公民訓練，使青年負起改進社會之責任。(6)培育民族文化，激發愛國精神。(7)啟發青年創設家



庭之責任心，並培植其能力。

三、學生生活：(一)學自治會之組織。(二)校自治機關之組織。(三)各種課外活動之提倡。(四)遊藝戲劇之舉行。

六 事務處理 一、事務處理 力求精細敏捷，並與各處室互助合作，以求校務之發展，經濟量入爲出，各項支出力求節約，在可能範圍內盡力謀物質上之設備，以助教育效力之增進。二、校工訓練 現有校工男女共六人，除隨時督促其日常工作外，並於每學期開始擬定課程，施以訓練，每週上課三小時，由教職員義務授課。

七 經濟概況 一、基金數額(1)現金：國幣三千萬元存儲生息。(2)校產：A 天平路 A 一二五弄三號連地基三層樓洋房一幢，照現價值國幣五十億元。B 大西路口惺惺路學校基地一方計五畝，照現價值國幣二百億元。C 愚園路臨時校舍租賃裝修，照現價值國幣五十億元。D 愚園路臨時校舍隙地，新建洋式平房五間，照現價值法幣二十億元。E 校具及一切設備：照現價值法幣四十五億元。二、經濟來源(1)校金息金，(2)校產租金，(3)學費(上學期收入總計三二一·七八〇·五〇〇元，收支尚可相抵)(4)設立人補助。三、經濟處理(1)開支遵循預算，(2)一切設施以增進教育效率爲目的，(3)購置校具用品力求經濟耐用，(4)校具用品之進出或移動隨時逐一登記，(5)無關教育之實際費用極力撙節，(6)會計出納分股辦事而杜流弊。四、會計處(1)採用單式簿記，(2)賬目逐日登記完畢按期結算，(3)校長事務主任及經濟稽核委員會，隨時負責審核一切賬目及查照庫存現金，(4)每學期辦理決算後，由會計股編製預算表，送請校務會議審核後，再送校董會審核。

八 校舍與設備 一、校舍 臨時校舍在愚園路二八七號，全校佔地一畝三分半，三層樓洋房一座，木房兩座、平房一座，卅七年春，於臨時校舍隙地，自建洋式平房五間，大禮堂一間。二、各室分配：計有大禮堂、普通教室、理化教室、音樂教室、辦公室、童軍團部、會客室、圖書室、閱讀室、理化儀器室、盥洗室、廚房、宿舍、飯廳、儲藏室等廿九間。三、運動場所及設備：本校有運動場一方足供各種球類之用，其設備有籃球、排球、棒球、羽毛球、拾球等，及童軍營帳、營燈、軍棍、軍旗、炊具、担架、樂隊用具等設備。四、圖書計二〇三八冊(1)哲學一二冊(2)宗教二六冊(3)社會科學四五冊(4)語言三三三冊(5)自然科學二八五冊(6)應用科學八七冊(7)美術一五冊(8)文學一二二六冊(9)史地二二〇冊。五、掛圖計八七件(1)歷史二四件(2)地理二四件(3)博物三九件(4)標本儀器計八〇八件 A 動物類六五件 B 植物類一四四件 C 礦物類一二八件 D 模型六六件。儀器：A 物理類一四六件 B 化學類二五九件。

九 教職員與學生 現有教員一八人，專任一一人，兼任七人，職員七人，專任五人，兼任二人，共計二十七人，本學期學生入數二學級共三四三人。

十 發展計劃 一、擴充校舍：擬將惺惺路學校基地，陸續建成三層樓大廈三座。二、增設學級：爲完成學期升級制，除使春秋學均成爲雙軌廿四學級外，高中再增設秋季始業之文理商等科，全校合計爲卅三學級。三、添辦小學：如新校舍落成，擬就現在之臨時校舍，辦一完全小學。四、增進

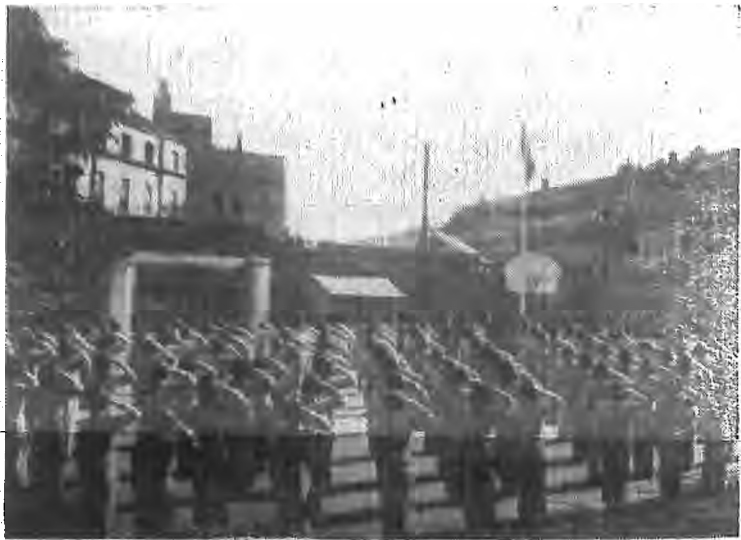

— 旗 升 —

專科教室：現有之理化、勞（家事）、美、音樂教室，尚覺不甚理想，一俟新校舍落成，當先增設。五、編印答問：最近各地教育界同志來校參觀者頗多，答復問題頗覺費時，今後擬將各部實施狀況，假設問題若干，每題擬述大要編印。六、充實圖書：啓發學生思想，增進學生知識，培養學生閱讀習慣，擬速築新校舍時，圖一完備之圖書館。

### 6 德潤初級中學 校長張裕昆

校址 文廟路一四五號

董事長 楊虎 董事 徐則騾 黃道雄 張禮春  
張裕昆 張連汀 張爾春

一簡史 民國三十四年九月開辦，當時設初中三學級，及高中一年級一學級。於三十五年一月，初中學生驟增，而教室不敷，故高中暫行停辦。一面由創辦人楊虎張爾春等籌款，於文廟路一四五號原校舍空地上，建築新校舍二層樓房六幢，故於下學期起恢復高中部。

二行政組織 校長之下設教導處，（分教務，訓育，健康三組）事務處，（分會計庶務文書三組）兩處。

三學級編制 初中三秋一學級，初中二秋二學級，初中一秋二學級，共計五個學級，均男女混合。

四教學概況 （一）課程與教材根據課程標準。（二）教學方法採用自學輔導，兼用注入式。（三）學生作業各種筆記及練習，由教師規定時間內完成。（四）參考資料，補充教材及圖書館之圖書參考之。（五）成績考查分平時、學月及學期三種。

五訓導設施 採導師制，以體德智三育並進之方針，每週舉行週會及精神教育數次，並與各生個別談話時加以訓練。課外活動，分球類、田徑賽、及娛樂等。訂定獎懲辦法，處理優劣學生。

六事務處理 設事務主任一人，負責校具之保管修理及訓練校工等事宜。

七經濟概況 基金三千萬元之利息，及學雜費之收入，由校長會計共同保管收支，因建築關係，難能平衡。上學期收入總計四七一一一萬元，內借貸二〇〇〇〇元。

八校舍與設備 校地一、三六二畝，中式建築，一部份自建，一部份租賃，計有大禮堂一，辦公室二，寢室三，教室五，醫藥儀器室一，圖書室一，門房一，廚房一，會客室一，閱報室一。運動場所石壘排球場。圖書有新中學文庫一部，化學實驗儀器全部，物理儀器一部分，動植物掛圖各全副。另有實驗器材室一間，醫療儀器及藥品各一部份。

九 教職員與學生 教職員二三人，專任一人，兼任八人，學生共計四二〇人，高中三八人，男生三二人，女生六人。初中三八二人，男生三二六八女生五一一人。

十 發展計劃 恢復高中部，並決定於在龍華風景區覓地二十畝左右，籌建新校舍，以資發展。



—— 練 訓 事 軍 ——

## 7 正誠初級中學

校長 蔣建白

校址 方浜西路恆安坊四十號

電話 (〇二) 七〇四三八

董事長 蔣建白 董事

潘公展 錢新之 王志莘 錢承緒 陳保泰 陳寶驊 龔清浩  
劉伯珩 朱紹曾 傅 莘 徐 炯 吳仲仁 錢孔鑄 岑德彰

一簡 史 始創於民卅三年春，由錢承緒、徐禮輔、吳仲仁等籌組而成，並由校董會聘請錢承緒為校長，分初一初二初三三教室，學生百餘人，至卅五年春，錢校長因事離滬，乃由謝克勤暫行維持。卅六年春，為整頓校務起見，重行組織校董會，由蔣建白擔任董事長兼任校長，呈准教育局立案。

二 行政組織 董事會、校長，下分總務教導兩部，各設主任一人，總務部設總務會議，教導部設教導會議。全校設校務會議，董事會設董事會議。

三 學級編制 初中一初中二初中三各單軌制。

四 教學概況 課程根據課程標準。教材採用國定及審定本。教學方法：採取自學輔導制。學生作業：分課內課外兩種，均按時交卷批改。參考資料由師生共同收集。成績考查分平日、月考、學期考試及學年考試，應用百分法常態記分制。

五 訓練設施 訓育方針，養成智仁勇健全國民。團體訓練：如週會晨會等。個別訓練：如談話等。課外活動：如演說競賽，球類比賽，課業比賽等。獎懲辦法：獎分口頭書面實物等，懲分罰斥記過停學等。

六 事務處理 校具 每學期開學前修理一次，開學之始及學期結束，各清查一次。並編號登冊。校工 由總務主任隨時訓練。

七 經濟概況 基金數額二千萬元，經費來源分學費雜費及校董會津貼。

八 校舍與設備 校舍 佔地約二畝，中式建築，向民間租賃，教室有三、辦公室一、宿舍一、廁所一、禮堂一、運動場所面積約一畝。圖書設備有辭書三、自然科學二十，社會科學二十，掛圖二、儀器標本有化學儀器四、物理儀器五、生物標本十五、衛生設備粗具規模。

## 8 延陵初級中學

校長 吳慶德

校址 南市貴錦路一二九號

董事長 吳 璘 董事

潘敦徽 曹辛漢 張寶璣  
張爾春 尹郁俊 吳慶德

一簡 史 為練溪吳氏創辦，成立於民國三十五年七月一日，租賃校舍於貴錦路，當即改裝教室，添置門窗，取得光線空氣之適宜外，他如儀器標本圖書等設備之購置與設施，莫不力求完善，並增置大禮堂一所，三十六年四月，又開操場一方，以應學生運動之用。

二 行政組織 設校長一人，主持全校事宜。為便利校務進行起見，暫設總務、教導二處。為謀事業進行效力增加起見，組織校務會，以及各種

委員會。

三 學級編制 為一單設之初級中學，修業期限為三年。男女學生以分班為原則

四 教學概況 課程依照部頒標準，教材採用國定、及正中、商務、中華等課本，教學採用自動學習法，按能力分組，使有彈性作用，並切實培養創造能力，及注重各科實驗。成績考查分為：日常考查、學月考試、學期考試、畢業考試四種。

五 訓練設施 本校訓育之方法：以積極之指導為主，而輔以消極之防止，積極方面：按時舉行週會，各種紀念會，及其他集會，舉行團體訓話；遇有特殊情形時，採用個別談話，個別訪問，個別考查。消極方面：嚴格執行各項規則，採用適當之懲罰，懲戒分訓誡、警告、記過、停學、開除學籍。獎勵分獎詞、獎狀、獎品、題名、留影。

六 事務處理 事務方面，在開學前，應將校舍分別修繕，整理校具、儀器、圖書。分配校工工作。日常應巡視全校各處之清潔，檢查電燈自來水，購置應用物品，督促校工工作。在學期終了時，應規定修繕事項，檢查各種什物，保管全校用具，考查校工勤惰，以定獎懲。

七 經濟概況 經費，除基金二十萬元之息金，及學費之收入外，如有不足時，由校董確定之補助，維持每年之經常支出。本校會計與出納，採分立制，設會計出納二組，會計專負全校賬務之整理，分類統計，核對，及預算決算之編造諸事宜。出納專負全校現金之收入支出之結束，保管諸事宜。

八 校舍與設備 現有校舍，係中西式建築，佔地九分，為租賃性質，內分教室六間，大禮堂一所，辦公室三間，圖書一間，儀器室一間，及其他六間。新闢運動場一方，面積約計一畝餘。現有圖書二千餘冊，掛圖七十六幅，理化儀器一百二十八件，化學藥品六十八種，動植物標本三組，以及其他日用之品，足供應用。

九 教職員與學生 現有教職員六人，內專任四人，兼任二人，學生總數六二人，（男生五九人，女生三人）。

十 發展計劃 校舍，雖甚寬敞，係租賃性質，故自建校舍，實為當前急務，近在肇嘉路，新闢校地一方，以備將來應用。至於各科教學，欲求獲得實效，一方在於改進教學方法，一方尤應增加設備，如圖書擬再陸續添置，理化儀器，力圖擴充。

### 9 峻德初級中學

校長 史 誠

校址 浦東顧蓋路七十五號

一 簡 史 創辦人史誠，鑒於淪陷期間，浦東教育幾瀕停頓，秉承其先祖峻德公作育桑梓人才之遺志，於民國三十年八月，租賃浦東顧蓋路

- 董事長 潘志文
- 校董 季佩凡 張裕良 曹源溪 高克繼 秦文杰
- 嚴涵溫 楊紹元 孫有成 張書庭 史 誠



— 門 校 —

路七十五號全部房屋計二十間，創立峻德初級中學，並請地方父老潘志文等十一人爲校董，推選史誠爲校長。抗戰勝利，乃進行立案手續。

二 行政組織 分教導總務二處，各設主任一人。教導處下，分設註冊、成績、監護、學籍四股，及各科研究會。總務處下，設庶務、會計、校具、舍務四股，及各種委員會。教導部分，有教導會議。總務部份，有總務會議。有關全體者，有校務會議，每月輪流開會一次。

三 學級編制 一、二、三年級，各設一級，均爲單軌。

四 教學概況 採用自學輔導方法。又謀校學上之便利，及學生得益起見，每級更依程度分組。

五 訓導設施 探級任制。故各級學生之訓導，側重於級任導師。關於全體者，每週由監護股，揭示中心訓練，並由各導師，輪值監護。至於秩序之維持，整潔之檢查等，則歸責於童子軍團。

六 事務處理 校具之購置修理部分，由庶務股主其事。調查保管部分，由校具股負責。教學用具之購置，應用需要單之手續。校工訓練事項，則歸總務主任主持。

七 經濟概況 基金二十萬元月息，及學什等費之收入，悉充經常開支。所有經費之保管支付，由會計員依照傳票手續辦理。本學期收支，尙能勉強應付。

八 校舍與設備 租賃樓房屋七上七下十四間，平房六間，操場一方約畝許。現設教室三，（每室可容六十人）大禮堂（可容三百人）辦公室二，教導室、會客室、男女宿舍、膳室、儲藏室、廚房、男女廁所各一。教學用具一百五十餘件，普通用具五十餘件，辦公用具三十餘件，圖書掛圖八十餘種，標本儀器二十餘種。

九 教職員與學生 教職員七人，內專任六人，兼任一人，學生總數五八八人，（男生四五人，女生一三人）。

十 發展計劃 召開校董會，籌措的款，添購書報室供師生閱讀。佈置童子軍辦公室，嚴行軍事訓練。添置運動器具，注意健康教育。並擬於下年度起招一年級新生兩班，試辦雙軌。

10 孟賢初級中學 校長周明賢 校址 北京西醫黃家沙花園弄十二號 電話 三三六七五轉

董事長 潘公展 董事 劉英士 吳紹澍 陶百川  
陳寶驊 陳克成 朱紹曾

一 簡史 發軔於孟賢英文補習學校。當勝利之一年，就學學子，爲數劇增。翌年之夏，應漢文補校校友之請求，增設中學部。藉以救濟失學子弟。爰經設立人劉英士、周明賢等集資，同意設立，以符教育救國之主旨。經於民國三十五年六月，招募新生，並呈本市市教育局立案。

二 行政組織 分教導總務兩處，各設主任一人，教導處下分設教務訓育兩課，各設課長一人，課以下另設各股，處理各該股事務。總務處下分設文書會計暨經濟審核及貸金委員會等，分別處理各股事務。

三 學級編制 分初高中兩部，初中三級，計初中一、二、三，高二中級，計高中一、二，共計五級。均係男女同學。

四 教學概況 課程依照部頒「課程標準」，高中採用國定教科本，高中大部採用審定本，各科注重課內課外之實習與實驗，並以圖表爲輔導。成績方面，注重學生平時作習，每學期除學月測驗及學期測驗外，並實行抽考制度，以考察學生平時成績。每級由級任導師隨時觀察學生德智體之平均

發展。

五 訓練設施 籌建之初，以「勤信兼誠」為共同校訓，使青年學子，口誦心唯，潛移默化，以陶鑄其健全優美之人格。訓導方式，採用導師制，個別訓導，團體訓導，級組談話，以為實施之根據。一面檢討，一面改進，不作消極之懲處，務求積極之訓導。

六 事務處理 事務支配，依據行政組織，分股工作。文書會計，均有表冊記載。至校內一切雜務，暨添置修繕等，統由事務員處理，并摘要記載，以資備查。

七 經濟概況 經費來源，由設立人籌劃，並有各校董之捐助，除繳存固定基金三十萬元外，所有動支款項，以每學期徵收學雜等費支用。不足之數，由設立人及校董會補助。由本校經濟審核委員會查核，報請校董會備查。

八 校舍與設備 有房屋兩幢，（西式）計有教室六，辦公室一，校長室一，圖書儀器室各一，會客室一，宿舍四，膳室一，男女廁所各一，儲藏室一，廚房一共計大小二十一間，以及校具宿膳運動衛生等具。其他設備，已先後盡量添置。

九 教職員與學生 教職員三二人，內專任一三人，兼任九人。學生初中二三四人，（男生一九一人，女生三五人）高中六九人，（男生六五人，女生四人）共計二九三人。

十 發展計劃 遵校董會決議，暫行開辦初中一、二、三三級，高中一、二兩級，以符法令。計開辦迄今，時逾一載，刻正提請校董會增設高三一級，并呈本市教育局，以冀建立一完全中等學校。並擬提請校董會擴充圖書儀器設備，以盡教學上實用。

### II 集英初級中學 校長 胡山源

董事長 黃式金

校址 愚園路六六八弄同安邨一二號

電話 一三七九四

一 簡史 創始於民國三十一年秋，開初中一年級一班，此後逐漸添設，至三十四年，辦至高中一年級，三十五年秋，因故停辦，三十六年秋，恢復開辦，本學期祇初中一年級一班。

二 行政組織 校長下設教導事務兩處，有校務會議，教導會議，每月各一次。

三 學級編制 開設初中一班，（男女兼收）。

四 教學概況 課程依照部頒標準，教學採用發式，成績考查有臨時測驗小考大考等。

五 訓練設施 訓導採級任制，課外活動，有遠足、旅行、音樂會、演講會等，獎懲採記功記過等制度。

六 事務處理 學期終了時，整理校舍及校具，分別編製號碼。學期開始時，添置教具用品及圖書。對新來校工，每月訓練一次。



— 舍 校 —

七 經濟概況 基金計八千萬元，除學費收入外，必要時請校董會補助，每學期收入不够支出，會計制度採用教育局規定格式。

八 校舍與設備 校舍爲三層西式三幢，佔地約五分，係租賃，各室分配如下：計教室三，辦公室二，會客室一，宿舍二，圖書室一，設備有運動場一，佔地約六分，築有軒廊板，滑梯，跳高架，鐵啞鈴，拉練及球類運動，圖書計辭書，自然科，社會科，掛圖等共一九〇一冊，儀器計物理，生物等三十六件，衛生設備有學生自治會組成之小醫院。

九 教職員與學生 教職員共九人，計主任三兼任六，學因本學期祇一班，僅男生十五人，女生五名。

十 發展計劃 發展計劃擬於三十七年秋添辦初中二年級，此後陸續添辦，如有可能，仍擬添辦高中。

## 12 爐冶初級中學

校長 陸增佐

校址 虹口長治路一二七號

董事長 吳鈞和 董事 吳應楓 但蔭蓀 徐宗澤 丁宗傑 王恭謀 王遂徵 劉世熙  
邵洵美 陳思池 王敬儀 張月華 翁方登 陸增佐 沈寵娟

一 簡史 創立於二十九年九月，三十四年春，敵軍佈防滬西，本校適當其衝，不得已乃停辦。三十五年九月，在虹口覓得校舍復校，十月一日開學招生。

二 行政組織 校長由校董會選任，統理全校行政及計劃設施事宜，並設教導事務二處，各主任一人，由校長聘任之。

三 學級編制 採用中學三三制，三年爲一結東期，現暫設初中部。

四 教學概況 依照 部頒修正初級中學課程標準，及所定課本。

五 訓練設施 分個別和團體訓練，由全體教職員以身作則，共同負訓練之責，使之養成合作互助精神，刻苦耐勞習慣，提倡整潔樸實等美德，以誘導方法，啓發其思想。

六 事務處理 由事務主任處理之。

七 經濟概況 復校後第一屆招生，人數不多，學費收入微小，其不足數。(一)由校產租米補貼。(二)由教會團體補助，上學期收入總計六〇七九八·八〇〇元，收支相等。

八 校舍與設備 校舍係三層樓洋房三幢，房屋堅固寬敞，煤氣水電衛生設備，一應俱全。校具教具，適量充備。

九 教職員與學生 教職員八人，專任六人，兼任二人。學生一九人(男生六人女生一三人)感情和融。

十 發展計劃 仍有二幢校舍(現被軍隊和經濟部佔用)收回後擬開辦高中部。

## 二 師範學校概況

### 甲 概述

#### 一、沿革

本市師範教育，肇始於清末之龍門書院，嗣改組而名爲龍門師範學堂，人材輩出，奠定本市師範教育基礎，旋改爲江蘇省立第二師範學校，成績卓著，斐聲滬濱，迨民十六年北伐成功，建都南京，上海設市，本局成立師範教育，由公立而轉爲私立，蓋江蘇省立第二師範學生等校，合併改組，而名江蘇省立上海中學，設師範科，於是公立之師範學校名義，不復存在，而私人設立之師資培養機關，則逐漸發達，及民十八年，本局設置市立新陸師範學校於浦東新陸，是爲本市市立，師範教育之開始。並於市立務本女子中學及市立敬業中學兩校增設師範科，男女分別訓練。至二十五年（二十六年七月）抗戰開始時，本市師範教育，除上述之市立校科外，尙有私立之上海幼稚師範學校，兩江女子體育師範學校，東亞體育師範學校，東南女子體育師範學校，及大夏附中，華東女中，上海女中等校之師範科等。計共六校四科，四十四學級，學生一千五百七十六名。

#### 二、現況

勝利復員以來，本局對於師範教育，極爲重視。訂定五年計劃，切實推行，遵奉教部規定，本市師資訓練機關，始與中學劃分，全由本局辦理，不復准許私人設立。三十四年度，除恢復市立新陸師範學校外，增設市立幼稚師範學校一所。（現已改稱市立女子師範學校）三十五年度，復創辦市立師範專科學校一所，藉以提高國民學校之師資水準。現正籌設龍門師範學校一所，期以完成本市師範教育之體系，女師因專收女生，龍門將專招男生，以觀男女分校之效，新陸師專二校，則男女兼收，以測男女同學之效果，校址則女師及師專二校，即以現在設立地點爲固定校址。新陸師範，一俟新陸校舍修復，仍將遷回浦東，龍門師範則將設於南市，如此四散分佈，蓋所以便利輔導地方教育也。至於科系，則師範專科學校，分設語文學科，社會學科，自然學科，藝術學科，及教育學科等系，女師，新陸，龍門三校，則分普通、幼稚、勞作、美術、音樂及體育等科，現師範專科六學級，學生一七一名，教職員三三人，女師十學級，學生三二九名，教職員三五人，新陸十二學級，學生四二五名，教職員四一人，三校合計共二八學級，學生九二五名，教職員一〇九人，校舍設

圖 區域區輔學校師範市檢上 三十七年五月製

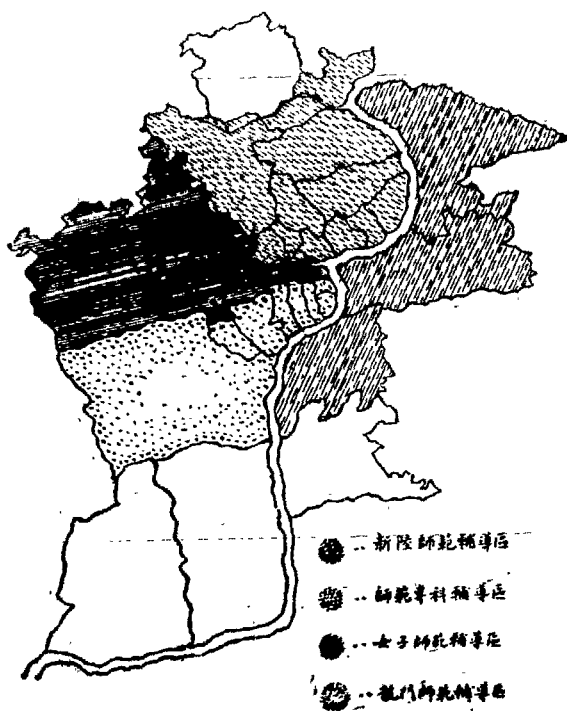



備，師專及女師二處，均係舊租界當局所創建，堅固適用，新陸正待修建，龍門尚在規劃，各校行政組織，教導設施，均遵部頒有關法令進行，學生待遇，悉依中央規定辦理，畢業生由本局分發實習，依照服務手冊規定，考核服務狀況。至於清寒優秀師範學生，本局已訂有獎學金辦法，按照規定手續，頒給獎學金。師範學校輔導地方教育，本局亦已訂有辦法，期能切實推行，每屆師範教育運動週，本局則延聘專家，舉辦廣播講座，並召開座談會。茲將上海市清寒優秀師範生獎學生辦法，及上海市師範學校輔導地方教育辦法等附錄於後。

## 上海市師範學校輔導地方教育辦法

第一條 上海市教育局（以下簡稱本局）為推行師範學校輔導地方教育起見特訂本辦法。

第二條 各師範學校輔導地方教育之區域暫定如左：

一、師範專科學校：新市、北四川路、楊浦、榆林、匯山、虹口、海寧、閘北、吳淞、大場、江灣等十一區。

二、新陸師範學校：高橋、洋涇、楊思等三區。

三、女子師範學校：靜安、江寧、普陀、新成、黃浦、老閘、長寧、真如、新涇等九區。

四、龍門師範學校：盧灣、常熟、徐匯、崑山、邑廟、蓬萊、龍華等七區。

〔註〕龍門師範未成立前，由女師兼管。

第三條 各師範學校應設置地方教育輔導委員會，以校長，教導主任，教育學科教員，師範畢業生服務指導委員會委員及附屬小學主任組織之，每月開會一次，校長為主席。

第四條 各師範學校地方教育輔導委員會，設置地方教育指導員一人，負研究指導本區國民教育之責，並應建議改進方案。

第五條 師範學校地方教育輔導委員會，任務如左：

一、輔導區內各校改進事項：每學期舉行一次。

二、指導區內各校教育實踐事項：每學期將實踐結果，呈報本局備案。

三、設置地方教育通訊研究處，辦理通訊研究事項：關於各項問題之解答，擇要列入進修研究刊物。

四、舉行專題討論事項：應利用師範學校輔導地方教育會議，或假期講習會，指定若干教員，舉行專題討論會，討論意見，編成專冊，供各校參考。

五、搜集或編輯鄉土教材及其他補充教材事項：按照部頒「如何搜集或編輯地方教材案」之規定辦理；

六、開辦假期講習會，及進修班事項：遵照部頒「各省市小學教員暑期訓練實施辦法」辦理；

七、發行教員進修刊物事項：定期或不定期；

八、其他有關地方教育輔導事項：如搜集優良事例，舉行教學，指導實習，分析業務困難等。

前項師範學校，地方教育輔導委員會之任務，凡有關國民教育輔導研究事項，應與各該區國民教育研究會會商辦理。

第六條 各校地方教育輔導委員會，每學期舉行地方教育輔導之前，應先調查各該區內地方教育實際狀況，以作輔導之依據。

- 第七條 各校地方教育輔導委員輔導地方教育，應儘先輔導中心國民學校，並指導各中心國民學校輔導國民學校。
- 第八條 各校地方教育輔導委員會，應會同師範學校畢業生指導委員會，本區國民教育研究會，切實注意輔導區內初期服務之師範畢業生，便在服務時期，得繼續發展其學識，並增強其服務信念。
- 第九條 各校輔導地方教育，應照左列事項，呈報本局備案：
- 一、地方教育輔導委員會組織人員履歷一覽表；
  - 二、地方教育指導員履歷一覽表；
  - 三、每年度輔導地方教育工作具體計劃，及輔導工作行事歷；
  - 四、每年度輔導地方教育經費概算，根據工作計劃編制，包括（1）辦公費：如文具、郵電等；（2）指導員車旅費；（3）事業費：如印刷購置實驗等。
  - 五、每年度實施輔導地方教育工作報告。
- 第十條 各師範學校區，每年至少應舉行全區輔導會議一次，並得與本區國民教育研究會聯合舉行。
- 第十一條 各師範學校輔導委員會，每年至少應聯合舉行全市輔導會議一次，並得與全市國民教育研究會聯合舉行。
- 第十二條 本局督導人員視察教育時，應切實注意各師範學校輔導地方教育實施情形，並評定其優劣，報告本局，以作填具「師範學校輔導地方教育實施成績考核表」之依據。
- 第十三條 本局審核各師範學校輔導地方教育工作報告，得擇優分發各師範學校參考。
- 第十四條 各師範學校亦得選擇優良事例，互相交換，以資參考觀摩。
- 本辦法經本局局務會議通過，呈准教育部備案後公佈施行。

### 上海市清寒優秀師範生獎學金辦法

- 第一條 上海市教育局（下稱本局）為鼓勵清寒優秀師範生，特設清寒優秀師範生獎學金。
- 第二條 獎學金之給予，限於本市市立師範學校之在籍學生。
- 第三條 獎學金額暫定每校每學期三名。
- 第四條 每學期開學後一個月內，各校將前學期學業操行體育成績最優，家境確實清寒之學生五名，備文連同成績單及家庭調查表，呈報本局。
- 第五條 本局根據報學生名單及證件後，交由本局特設之清寒優秀師範生獎學金審核委員會，審核決定之。
- 第六條 每期獎學金數額，由本局核定之。
- 第七條 凡已得 教育部清寒優秀師範生獎學金者，不得再領本局獎學金。
- 第八條 本局核定應得獎學金學生後，由本局備具獎學金收據，交由各校分發學生，簽名蓋章後，逕向本局具領。
- 第九條 已得獎學金之師範生，如有犯規或損壞校譽等行爲，經學校呈明本局，本局得取消其應得獎學金權利。

## 乙 市立師範學校

1 市立新陸師範學校 校長胡叔異 校址九龍路六五七號 電話 四六八四一

一 簡史 創辦於民國十八年，原址浦東新陸。抗戰期間，校舍全毀，乃遷入市區，改組為私立立德中學。繼續上課，至太平洋戰爭始止。

二 行政組織 設校長一人，教導主任一人，校醫一人，會計一人，圖書館管理員一人，儀器管理員一人，事務員及書記共四人，并依法設校務會議，教導會議，及事務會議，至小學部幼稚園，及國教班，均由校長就各該專任教員中，指定一人為主任。

三 學級編制 師範部十二班，（計師一下四班，師二上一班，師二下三班。師三上一班，師三下一班）小學部十八班，幼稚園三班。

四 教學概況 按照各級學生所學各課，先加以能力測驗，然後依照不同之能力分組施教。全部課程分共同必修和專修二部，共同必修課程，概於上午上課，專修課程概於下午上課。

五 訓導設施 施行導師制及導生制，相互學習獲得真實之教學效果。

六 事務處理 所有校具及衛生設備，如遇損壞情事，飭由雇用之水電技工漆匠木匠等，自行修復，各項校具，由所在地該管校工負責保管。其重要化學用品及標本等，各部系教員負責管理之。全校校工，除參加國民教育班受訓外，隨時實施精神講話。實施以來，尚能配合學校行政循序工作。

七 經濟概況 市府撥發，每月報銷。

八 校舍與設備 全校面積八畝有奇，建築物有平房門房二間，大廈一幢，一為四層，一為三層相毗連，禮堂一幢，二層。露天游泳池一面，平房灶披二間，廁所連接大廈後面，新建平房一幢。其美路四〇一號新館，為教職員學生宿舍，共有二層日本式屋四十八幢。浦東新陸原址，並有農場約七十畝。校中現有理化儀器百餘件，鑽牀縫紉機若干架，滑梯鐵槓木馬及球類用具若干種，地理模型掛圖百餘件，中西書籍五千餘冊，衛生用具藥品消防器械等，尚能應用，惟尚未見齊全，足敷支配耳。

九 教職員與學生 教職員七十六人，學生數師範部四二五人，小學七〇二人，幼稚園二五人。



— 崇 買 —

十 發展計劃 添建校舍，充實設備，釐訂教材，出版刊物，輔導本市國教。

2 市立女子師範學校 校長 陳鶴琴 校址 愚園路四〇四號 電話 二三一七二

一簡史 中華民國三十四年勝利後之十一月，上海市政府委陳鶴琴先生為市立幼稚師範學校校長，兼辦附小及幼稚園，並指定愚園路四〇四號為校舍。十二月二十四舉行開學禮。二十六日上課。三十五年二月，奉令添辦初中兩級，陳校長有事東北，校務由雷震清先生代理。四月，陳校長返校。八月，奉令裁撤初中。九月，由前江西國立幼稚師範學校轉來學生二年級一班。三十六年二月，奉令改為市立女子師範學校，除原有幼稚科，再設書師科。

二 行政組織 1. 行政組織系統： 2. 各種會議及委員會

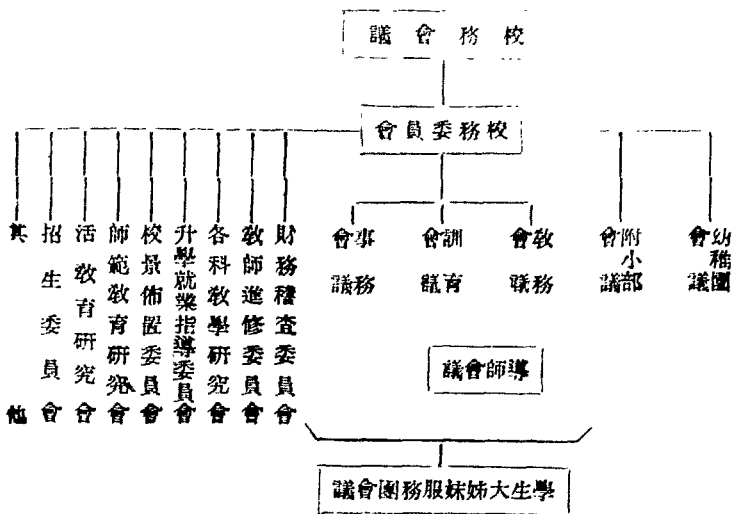
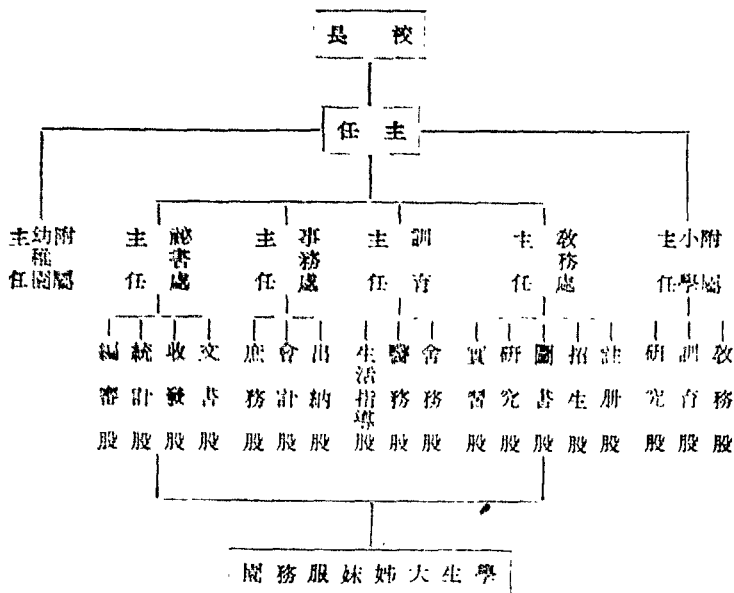

三 學級編制



— 角 一 舍 校 —

1. 幼師科——本學期計一下年級甲乙兩班，二上年級甲乙丙丁四班，三上年級（由江西轉來）一班，共七班。

2. 普師科——本學期計一上年級一班，一下甲乙兩班，共三班。

「附」附屬小學計一上年級甲乙兩班，二至六上下年級各一班，共十四班。附屬幼稚園計大中各一班，小雨班，共四班。

#### 四 教學概況

1. 課程與教材 普師科實行三十三年六月教育部修正頒行之師範學校課程標準，為適應時地需要，添入英文科。幼師科參照前江西國文幼稚師範學校課程，尚在實驗試行中。

本校實行「活教育」，其第一目的為「大自然大社會都是活教材」。教科書及一切圖書雜誌悉作參考書用。

2. 教學方法 活教育之第三目標為「做中學，做中學，做中學，做中學，做中學」。其重心在做，方法探德可樂利之四步驟即「實驗觀察，閱讀參考，發表創作，批評研討」。並重分組學習共同研討。最近又實施教育部師範學校各科教學過程草案。

#### 破班級制度。

3. 學生作業 作業由師生共同指定後，以觀察實驗閱讀參考作成報告為重心，並特重創造，作業成績之優劣，以為決定學生程度之標準，期逐漸打破班級制度。

4. 參考資料 校內利用圖書儀器，校外參觀社會一切設施，並與自然界直接接觸。

5. 成績考查 側重個別平時成績之考查。作業告一段落，即予考查，不重嚴格考試方式。並以常態分配原則，決定成績標準。

6. 各種指導 分作業指導，實習指導，參觀指導，學習指導等，由各教師分別負責。而學生方面，以「大姊姊服務團」為中心，教師均聘為顧問；師生共同生活，以收教學相長之效。

#### 五 訓練設施

1. 訓練制度及方針 探導師制度，每一導師負責十至二十人左右。並以活教育之第一目標「做人，做中國人，做現代中國人」為訓練方針。

2. 團體訓練 (1) 在導師指導中，鼓勵學生組織各種團體，如參觀團，遠足隊，郊遊會，音樂會，演講會，戲劇社，避災演習，清潔運動，膳食會，合作社等。(2) 名人演講，師長訓話。(3) 各種團體比賽；如秩序，整潔等。(4) 組織組會及大姊姊服務團。

3. 個別訓練 (1) 個別訓話 (2) 生活指導 (3) 各種比賽；如書法，閱讀，時事等。

4. 課外活動由各級大姊姊（級長）組織大姊姊服務團主持一切課外活動，其活動之類別如下：

(1) 總務股——文書，會計。(2) 學術股——研究，出版。(3) 康樂股——歌詠，舞蹈，球類，戲劇，清潔衛生。(4) 風紀股——生活，秩序。

(5) 膳食委員會 (6) 清潔同學貸金委員會。

5. 獎懲辦法 (1) 獎分團體個人兩種，各分榮譽獎與物品獎兩種。(2) 本校訓育重積極鼓勵，不重消極裁罰，懲罰方面，僅於不得已時，採用個別

談話方式。

## 六 事務處理

1. 校具修置及保管 校具大半於開辦之初接收自日本中學之一部分器具而來，破碎不堪，修工浩大，歸校工一人專事修理，迄今不輟。最近除課桌椅稍有新置外，因經費拮据，其餘無法開展。保管方面由專員負責，學期始終，各調查一次，編號造冊存案。

2. 校工訓練 現有校工十七人，內女五，男十二，每週集訓一次，首重衛生及防災，平時分職管理，例假輪值，規定每學期大掃除六次，防災演習三次，歸事務幹事隨時考查成績，分別懲獎。

3. 保甲編制 本校學生以寄宿為原則，且為增進教學效率，教師宜與學生生活一致，因之住校員生甚多，依住處分段，編成戶甲，處理人事衛生水電防災事宜，以事務主任為保長。

## 七 經濟概況

1. 經濟來源 本校係市立學校，並無固定基金。經常臨時等費，悉由上海市政府財政局按照預算每月核發。

2. 財務保管 各種款項，分別存入銀行，摺由校長保存，動用時支票需經校長主任及會計共同蓋章。每月財務稽查委員會審查賬目。

3. 收支狀況 每月照收入支出，惟辦公費支出龐大，常無法周轉。

4. 會計制度 按照政府會計一致規定，設會計一人，出納一人。

## 八 校舍與設備

甲、校舍 本校校舍共計三十四畝二分。主要部分之建築為立體式樣，亦有活動房子六座及木房若干。均由前工部局建築，現由政府撥給。

乙、各室分配 教室計師範部十間，附小部十二間，幼稚園三間，共二五間。辦公室共七間，宿舍共二大間及二十五小間，其他實驗室一間，附小音樂室一間，盥洗室二間，廚房及門房各一處，廁所共六小間，貯藏室一間。學生擁擠，不敷應用，即待設法解決。至活動房六座由國立幼專備用，木房十三座由救濟總署借為收容難民之用，亟需收回。

丙、運動場所面積及設備 運動場所面積計二一七·七五公平方，除排球架一副外，因經費拮据，尚無其他設備。

丁、圖書 辭書方面，中文者七，英文者十七，日文者一七六，共二〇〇冊。自然科學方面，中文者一二，英文者二，日文者一二六冊。社會學科方面，中文者三八，英文者一，日文者二三七冊。掛圖五〇幅。

戊、儀器標本 化學儀器計三十件。物理儀器計五十四件。生物標本計八十二件。其他地理儀器三件，礦物標本百餘種。

己、實習場所及設備 附小及幼稚園，即為供師範學生實習之用。理化方面雖有實驗室，內部尚無設備，至工場農場亦尚在計劃中。

庚、衛生設備 由市衛生局派醫生一護士一每日午後二時至三時半來校治病，本校有診療室一處。尚有兼任校醫一人，治病並教授衛生。

九、教職員與學生 教職員共六八人，專任者佔百分之七七·四，兼任者佔二二·六。師範部三二九人。小學部五九〇人。幼稚園一七七人。

十、發展計劃 按照上海市教育局所頒「上海市師範教育第一次五年實施方案」計劃進行，預期三十九年度應有學級及學生數量如下：

	一年級班數	二年級班數	三年級班數	共計	學生數
書師科	3	3	3	9	360
幼師科	2	2	2	6	480
技專師訓 勞美組	1	1	1	3	240
技專師訓 體音組	1	1	1	3	240
共計	7	7	7	21 (每班40人計)	840

### 三 職業學校概況

## 甲 概述

### 一 沿革

職業教育為培養國防建設生產技術人才之設施，其目的對個人充實服務社會之技能，對國家解決增進生產之準備，遜清末年（一九〇九年）始有高等中等初等實業學堂章程之公布，翌年學部公布學務統計各種實業學堂一九四所，學生一六六四九人，中國之有職業教育實濫觴於斯，民國二年（一九一三）八月，教育部公布實業學校令，校分甲乙兩種，其類別為農業學校、工業學校、商業學校、商船學校、實業補習學校，部令第四項規定女子職業學校辦法，男女職業教育機會平等始見明文，其時各省市即據為創設是項學校之準繩，民國五年（一九一六）教育部公布全國教育統計，計甲乙種農工商學校校數五二五所，對一般學校數佔百分之四三，學生數三〇、〇九九人，對一般學生佔百分之〇七五，雖數字渺小，而職業教育已躋於一般教育之林矣。

職業教育可分「農業」「工業」「商業」「海事」「家事」六大類，每類中又可分為若干科系，本市之有職業學校，實以醫事一類為先河，如私立仁濟高級護士職業學校，創設於光緒二十年（一八九四）至民國元年（一九一三），發給第一屆畢業證書，民國三年（一九一四）向中國護士會註冊，民國七年（一九一八）起參加護士會考，民國三年廣仁高級護士職業學校成立，民國六年（一九一七）人和產科學院賃屋於霞飛路招生開辦，民國九年伯特利護士職業學校租南市製造局路五六五號創辦成立，民國十年協和及中國紅十字會高級護士職業學校先後設立，各醫院醫務漸繁，病榻日增，各院護士愈感不足，因思廣植人才，以應需要，此護士助產等職業學校所以應運而生也。至工業一類，以中華職業教育社，於民國七年設立之私立中華職業學校為最早，蓋該社揭藥之事業有二大端：一、推廣及改進職業教育。二、改良普通教育為適於生活之準備。故設該校為其從事於實際試驗，并樹全國之風聲，校址設陸家浜，設有織工、木工鈕扣、珠瑯四科。其後有大公職業學校之繼起，商業一類，先有私立南洋商業職業學校，於二十三年奉教育局令，由市商會接辦，校址設中華路縣商會內，江蘇省立上海商業職業學校，亦同時成立，海事一類，僅有江蘇省立吳淞水產職業學校一所，家事一類，有私立上

海家政學校，農業一類，在本市推進最晚，如私立華東農業職業學校，雖設立於民國二十六年即擬創辦，卒以形格勢禁，直至三十五年甫告成立。

抗戰軍興，各類職業學校或隨國府西遷，或則無形停頓，即或弦歌不輟，但對於敵僞之威脅，未嘗屈服，迨勝利來臨，播遷者相率復員，中斷者亟謀恢復，即留滬各校，首先向主管教育行政機關請求立案，復員後，私立職業學校仍以「醫事」一類為最發達，如護士、助產、藥科各職業學校，乃如雨後春筍，日益茁長，造福於民族健康公共衛生甚巨，而商業工業二類次之，農業家事又次之，至海事一類，省立吳淞水產職業學校，已廢於兵燹，延至今年，始由本局設立市立吳淞水產學校。

本局推進職業教育計劃，除補助私校復員，充實教學設備，策動實業機關或職業團體，辦理職業學校或職業訓練班外，並限制普通中學設立，對於職業學校儘量增設，並首先創辦市立各類專科學校、職業學校、職業補習學校，作為推行示範之體系。

## 一、類別

本市各類職業學校，可分為專科學校、高初級職業學校及職業補習學校三大類，如以設立之性質而言，可分公立（包括國立省立市立），私立（包括社團設立私人設立）兩種，凡國立、省立專科學校及職業學校不屬本局管轄範圍，概不列入，至市立專科學校有二所，私立專科學校有十一所，市立職業學校有六所，私立職業學校有三十所，市立職業補習學校有七所，私立職業補習學校有三十餘所（包括申請立案者），此其大概也。

醫事家事類職業學校咸收女生，工業類職業學校多收男生，商業類職業學校則男女兼收，海事類職業學校則收男生，農業類職業學校以收男生為原則，間有酌收女生者。

## 二、校舍

各類職業學校之校舍，自建多於租賃，尤其護士助產兩種職業學校，多係附設醫院故，校舍相當寬敞，惟各校屢集於圍衛輻輳之區，四週無可發展，因之活動場所，亦受相當限制，市立各類職業學校向郊區設立，如高行農校之設立於浦東七寶，農校之設立於龍華，水產專校之設立於復興島，蓋以此也，私立學校，凡有興建新校舍者，亦紛紛向四郊推進，如私立東旅高級助產職業學校建新校舍於斜土路，是其一例。

## 四、設備

職業學校之設備，較普通中學尤為繁重，圖書標本、理化儀器、運動器械、教學用具固無論矣，而專科實習之設備，又復缺少不得，商業家政各科設備較簡，至如工業科之機械工廠，海事科之漁撈艇隻，醫事科之醫院器械，農業科之農事工具，均屬要需，其有歷史性之職校，所儲存之設備，幸免於兵劫者數亦不多，新辦職校必須基金雄厚，方足以言充實，際茲百物昂貴之際，一般職校內容，多屬因陋就簡，實迫處此，無可諱言。教育部對於優良職校，歷年撥發恢復及充實建設補助費，指定專供恢復各職業學校充實實習設備，及協助優良私立職校復校之用，無如杯水車薪，尚非治本之圖也。

## 五、實習

醫事類如護士助產藥劑等科，職業學校或則附設醫院，或則由製藥廠設立，其實驗場所，即就醫院或藥廠辦理，且院廠技術人員監察及指導學生實習之責，近水樓台，得益不淺，農業類職業學校不論公私立均附設農場，闢草萊，事養殖，學生田作實習，亦無問題，工業類職業學校，如機械電機維



用化學等科，奉半自設工廠，經營得法，除學生實習外，兼可從事生產，惟紡織一科，尙少實習工廠，但校方與紡織工廠取得聯繫，允許學生到廠實習，此亦補救之一法，商業類職業學校，尙未聞有設立實習商店供學生實習者，海事類職業學校，新近有市立吳淞水產專科學校之設立，校址設復興島，就漁業善後物資管理處所辦，漁業技術人員訓練所之實習場所撥用實習，亦告解決，家事類職業學校，市私立各有一所，正在醞釀發起中，現僅有上海私立家政學校一所，縫紉、烹調、育嬰、看護實習場所，尙屬輕而易舉。

## 六 編制

專科學校向行二年制，即招收高中畢業生，予以兩年訓練，近奉教育部令實行五年制，招收初中畢業相當學生，受五年之訓練，高級職業學校招收初中畢業學生，肄業三年方得畢業，但本市各私立高級護士學校，其學業年期爲預科半年、本科三年，初級職業學校招收高小畢業學生，其學業年限爲三年，本市私立初級職業學校惟農業、商業兩類行之，職業補習學校分初級中級高級三級，初級相當於小學，中級相當於初中，高級相當於高中，學業期限自半年至一年不等，得視所習之專科難易而定。

## 七 教學

各類職業學校課程編制，凡教育部已擬訂有教學科目及各級每週教學時數表者，自必依照規定辦理，如有尙待訂定者，則衡量現實社會生活之需要，編製教學科目，終期科目則息息相關，知能則處處受用，其教材採取坊間教本居多，間或自行編纂，其中不乏佳構，本局遵照部頒獎勵編譯職業學校技術科教材暫行辦法，設法採集之。

各類職業學校畢業生，須服務一年，經服務機關證明成績，始發正式畢業證書，護士助產兩科畢業生，須參加教育部醫學教育委員會舉辦之會考成績及格方得畢業，蓋醫事教育大則關係民族健康，小則關係病人生命，自宜特予重視也。

## 八 訓導

訓導實施，對於學生住校或通學頗有密切關係，大抵郊區學校住宿多於市區學校，市立學校住宿多於私立學校，女子學校住宿多於男子學校，尤其護士助產學校多辦住宿，訓導方針得分德育、體育、羣育三大目標，增進道德著重於精神訓誨，師生合作，鍛鍊體格著重於提倡運動，厲行勞作，發展羣育著重於自治組織、公民訓練、生活指導、創業精神，夫變化氣質，有賴錘鍊之磨礪針，非假以時日，難期有成，對於參加各種比賽，因功課之繁重自難與普通中學相提並論，惟如參加國語演講、校際比賽，均能公平競爭，服從裁判，論其成績亦不亞於普通中學。

以今日民生之凋敝，生活之艱辛，學生家長負相學生一切費用已極竭蹶，何忍再厲行學生制服，重增費用，因之本市各職業學校學生服裝，參差不齊，但時時力戒奢侈，崇尚樸素，保持學生身分，至護士助產學校，學生一律穿著白色制服，清潔莊重，有足多者，且護士加冠禮節隆重，此亦醫事學校特殊之校風也。

## 九 經濟

市立學校經費，全由市政府按月撥付，歲出經常門以俸給費數字較爲龐大，至辦公購置費、圖書儀器設備費、實習材料費等所列數字，以目前物價之暴漲，竟至入不敷出，且市立學校除雜費照收外，其餘泰半豁免，學生收費奇少，若論彌補，更不可能，至私立學校經費之來源，全賴學雜等費之

收入，而董事會能負學校經濟全責者，實屬不可多得，故經濟狀況，左支右絀，政府心餘力薄，雖略有補助，不過聊示獎勵職教之意云爾。

## 十 出路

各類職業學校，視社會之需要，培養技術、管理、業務三種人才，其中以技術人才尤為重要，蓋此等投身企業者，無真才實學，焉能泛應曲當，本局令飭市私立各職業學校，務須加強專科實習，使臻於高度效率之技能，差幸各校畢業生泰半有就業之機會，且尙能稱職，此則差堪慶幸者也。

## 乙 市立職業學校

### 1 高級工業職業學校 校長楊叔藝

校址 平涼路二一〇三號 電話 五〇八六七

一 簡史 原爲日本上海工業學校，勝利後，於三十四年十一月接收，創設上海市立工業專科學校，附設高級職業專校，旋於三十五年六月，改稱上海市立高級工業職業學校。

二 行政組織 因與市立工業專科學校，合設一處故所有總務、教務、訓導、暨秘書、會計，等處室事務，均由工專合併辦理，并不另行組織。

三 學級編制 原分機電、土木、紡織、三科，均爲三年制，招收初中畢業學生。三十五年春季，招收學生三班。三十六年春季，添設船工一科，又招收新生四班，嗣後擬改爲秋季始業。

四 教學概況 所訂課程，均切合實際需要，務求減少理論方面教材。教本大體以中文課本爲主，或採書局版本，或由教師編印講義。實驗與實習工作，尤爲注重。

五 訓導設施 訓導處下設體育衛生組、生活指導組、訓導委員會、訓導會議等組織，并分班實施導師制。

六 事務處理 校中一切購置修繕、校具保管、工役管理、水電供應等事項，給由總務處庶務組辦理。

七 經濟概況 經常費生活補助費及臨時費，均由市庫發給，依照會計制度按月造報。

八 校舍與設備 因附設於市立工業專科學校，故校舍與設備，均與該校合用不另重述。

九 教職員與學生 教師，除專任外，多數由工專專任教師兼任授課。現有學生，計機電、紡織、土木、船工四科，共二七九人，均爲住讀男生。

### 十 發展計劃

一、擴充金工木工鍛工鑄工電工等工場之機件，及加強其工作，俾利實習。

二、添築宿舍，俾容納續收之新生。

三、籌備圖書館及健身房。

四、提倡並指導學生自治會、及各科學會、演講運動等會之組織。

五、添置理化及土木測量等儀器，以充實教學上之設施。

## 2 七寶農業職業學校 校長 柴子飛

校址 龍華區七寶鎮

### 一 簡史

民國三十六年四月，當地士紳李啓賢、柴子飛等十餘人，聯名呈准市教育局組織前校籌備會，推定李啓賢、柴子飛為籌備主任，利用舊道院玉帝殿與城隍廟原址，作為建校基地，並得本鎮慈濟團體三善堂之贊助，捐田百畝，充作調換實習農場之用，五月，由籌備會組織校舍建築經費募捐委員會，募集經費，七月向上海市銀行借款一億元，興工拆遷玉帝殿，建造新校舍，並改修廟宇，八月下旬，市教育局聘派柴子飛為校長，開始招生。九月中旬校舍建修工竣，是月二十五日舉行開學，是為建校之始。同年十月，勘定校基前面，橫瀝兩側，灤橋港北岸農田百餘畝，作為學生實習農場基地，聘請敬業中學土木科學生，測繪校址平面圖，十一月測繪工竣，十二月，售出三善堂捐地四十二畝，在勘定之農場基地內購進駱仲賢、李郁超等名下田二十六畝，又調進道院田三畝，三十七年一月接收三善堂捐地十九畝，又購進駱敬先名下田十六畝共計六十四畝，是為農場初立之始。

### 二 行政組織

設校長一人，綜理校務，下設教務、訓導、事務三部，各設主任一人，分掌校務，附設經濟實驗農場，設主任一人，負責指導學生實習，又設農業推廣部，設主任一人，負責辦理輔導農民改良農業，此外又設招生委員會，經濟稽核委員會，膳食委員會等，分別協助處理校務。

### 三 學級編制

本校現設高級農科一年級二班，初級農科一年級二班，共四學級，均秋季始業。

### 四 教學概況

甲、教學目標：(1)初級：授予普通農業生產之知識與技能，以養成研究並從事生產之旨趣與能力。(2)高級：授予現代近業生產之知識與技能，以養成實際經營農業，辦理農業行政或技術，及服務農村之技術人才。

乙、分科：初級不分科。高級一年級不分科，自二年級起分設農藝及農產製造兩科。

丙、課程編製：初級每週授課時間為初級為三十二小時，高級為四十一小時，其科目如下：

初級：公民、國文、英語、數學、歷史、地理、動物、植物、農業概論、音樂、圖畫、體育。

高級：公民、國文、英語、數學、歷史、地理、動物、植物、農業概論、音樂、圖畫、體育。

丁、教材：各科教材，大多採用坊間出版之教本，農業科教材有缺乏之現成教本者，由担任教師自行編印。

戊、教學方法：各科教學方法採取自學輔導之精神，注重研究，實驗與農場實習。

己、農場實習：設置實驗農場，供學生實習之用，實習之方式分下列三種：

1 共同實習——同級學生共同合作。2 分組實習——同級學生分組實習。

3 個別實習——指定學生實習事項，由學生個別自動實習。

實習之指導，由農場主任主持之，並由各組導師及各科任課教師，分任指導之責。

實習之分量，在全部課程百分之五十，至實習之時間，或利用課間或在課外，由教務部會同農場主任，商議定之。

庚、成績考查：學生學業成績之考查課內學習成績與實習成績並重。

辛、教務會議：教務部每月舉行教務會議一次，由全體教師出席參加，討論各科教學上發生之困難問題及教學改進事項。

壬、各科研究會：各科教學設有分科研究會，有關教師參加組織，隨時集會，討論並研究有關各科教學設施之改進事宜。

## 五 訓練設施

- (甲) 訓練行政：爲使教訓合一，發揮訓練效能起見，採用導師制，由訓導主任負全校訓導行政之責；每級分成若干組，每組學生十餘人，各設組導師一人，負個別訓練之責。
- (乙) 訓練方針：(1) 培養農業生產與服務農村的知識技能。(2) 訓練刻苦的生活。(3) 養成勤勞的習慣。(4) 勵行紀律的生活。(5) 培養自治的能力。(6) 陶冶健全的品格與純潔的思想。(7) 鍛鍊健美的體魄。(8) 培養職業道德。(9) 啓發創業精神。(10) 瞭解國內國外的現狀。
- (丙) 訓練實施：(A) 生活指導：(1) 各組導師與學生實行共同生活，以身作則，明收潛移默化之效。(2) 各導師對於學生之日常生活，隨時予以指導。(3) 學生之宿舍、膳食、設備、課業用品等，均力求平民化，以養成刻苦之生活。(4) 教室宿舍之清潔，由學生輪流擔任，養成勤勞的習慣。(5) 厘訂各項生活規約，並督導實行，使生活紀律化。
- (B) 思想指導：(1) 舉行思想測驗。(2) 集體訓話。(3) 個別談話。(4) 課外閱讀指導。(5) 組織時事座談會。
- (C) 課外活動：(1) 組織各級級會。(2) 組織學生自治會。(3) 獎勵學生向學校領墾土地，組織生產合作社。(4) 舉行生產比賽。(5) 舉行勞動服務比賽。(6) 舉行各種學藝競賽。(7) 組織各種學術研究會。(8) 舉行各種運動比賽。
- (D) 社會服務：(1) 辦理農業推廣。(2) 舉行田間展覽。(3) 舉行化裝演講。(4) 指導農民改良耕種。(5) 辦理農業補習班。(6) 設置農民顧問處。
- (E) 家庭聯絡：(1) 舉行家庭訪問及通信聯絡。(2) 組織家長座談會。
- (丁) 訓導會議：訓導部每月舉行會議一次，導師及專任教師，出席參加，討論有關訓導之問題及其改進事項

## 六 事務處理

## 七 經濟概況

- 事務部設主任一人，負責處理全校事務，下設文書、會計、庶務、繕寫等四股，各設事務員一人，分別處理各該股日常事務，每月舉行事務會議一次，由各部主任及各股事務員出席參加，討論事務處理上所發生之問題及其改進事宜。
- (甲) 經常費——員工薪津及辦公費，概由市教育局照核定薪給按月撥發。
- (乙) 臨時費——A 設備費：道院與城隍廟房屋修理費，各項設備費，均由校長籌墊。B 農場開辦費：本學期新闢農場六十餘畝，設備費用經擬具計劃預算呈請教局撥發，已奉核准二億五千萬元。C 農場生產資金：農場生產資金經已擬具預算呈請教局核撥，在未奉批示前，暫由校長籌墊。
- (丙) 學生納費：本學期學生納費數如下：學費；免收，什費；什費初級三〇〇〇元、〇〇〇元，高級三〇〇〇元、〇〇〇元，共收四二九〇〇〇元，修置補助費；初級三六〇〇〇元，高級四八〇〇〇元，共收二九五二〇〇〇元（三分之一解繳教局）學術進修費；初級七五〇〇〇元，高級九〇〇〇〇元，共收五六七〇〇〇元（由全體教師平均分派）寄宿生膳費：先收三〇〇〇〇〇元，（三個月計算不足補繳）宿費；七五〇〇〇〇元。
- (丁) 免費生數：本校清寒學生得申請免費或請求統一獎學金，本學期免費生及請撥獎學金人數如下：申請免費學生；高級二十七名，初級三十八名，請求獎學金學生高級十九名，初級二十一名，共計一百零五名佔全校學生百分之七十。

## 八 校舍與設備

- 甲、校舍：1 教室四間 2 宿舍十一間 3 會客室一間 4 辦公室三間 5 禮堂兼膳廳一間 6 貯藏室三間 7 實驗儀器室一間 8 醫藥室一間 9 廚房二間 10 盥洗室一間 11 門房一間 12 工役室二間 13 廁所二間。

乙、設備：教室用三百具于件，宿舍用具，九十八件膳堂用具：一百四十八件，辦公室用具：七十件，體育用具五件，衛生設備：救濟藥品一份，圖書：七十冊儀器：化學儀器一組。

農場概況：(一)農場面積：1 實驗區，共六十四畝，以七寶鎮三善堂捐地貼換。2 推廣區，共千畝，特約附近農田栽植美棉。

(二)業務計劃：(1)育種事項分四區：A 園藝區，栽植種類，以適合本市風土者為主，預定如下：甲、蔬菜區，乙、果樹區，丙、花卉區。B 作物區，應地方之需要，就用途之相異，分二區：甲、食用作物區，乙、工藝作物區，C 森林區，以林木之用途，分爲三區：甲、經濟林區，乙、保安林區，丙、風景林區。D 畜牧區，分三類：甲、家畜類，乙、家禽類，丙、家蟲類。(2)推廣事項，分以下八項：A 籌辦良種示範區，B 設置病蟲害表證區，C 調查當地農村狀況及耕作方法，D 籌設農業講習會，E 籌設原種繁殖場，F 舉行通俗演講會 G 特約棉種繁殖區，H 籌辦農業生產合作社。

(三)實習指導：(1)耕種實習指導，分十項：A 整田。B 選種。C 播種。D 移植。E 中耕。F 施肥。G 除草。H 防害。I 收穫。J 貯藏。(2)苗床實習指導，分三項：A 溫室構造及使用。B 溫床構造及使用。C 冷床構造及使用。(3)園藝實習指導，分四項：A 蔬菜栽培及管理。B 果樹栽培及管理。C 花卉栽培及管理。D 庭園佈置及管理。(4)造林實習指導，分三項：A 育苗。B 植樹。(5)畜牧實習指導，分三項：A 飼養。B 育種。C 獸醫。(6)農產製造實習指導，分三項：A 選擇原料。B 用品製造。C 加工製造。

### 九 教職員與學生

甲、教職員：校長一人，主任五人，專任教員九人，兼任教員二人，事務員三人，技工五人，工役六人，乙、學生：高級部一年級五十五人，男五十二人，女三人，初級部一年級九十八人，男七十三人，女二十五人。

### 十 發展計劃

訂有建校三年計劃書，期於三年之內，分期建設，逐漸擴充，完成初期之建設與規模，茲將計劃事項，彙記於後：

甲、學級：逐年增設高初各兩學級，以招足高初各六學級，全校共十二學級爲足額。

乙、設科：擬分設農藝農產製造兩科，並附設技工訓練班。

丙、校舍及其他建築物：擬建教室十二間、宿舍六間、辦公室三間、大禮堂一所、農產品陳列室一所、生物理化實驗室一所、橋梁二座、溫室一所、溫床冷床各八座、農舍十二間、畜舍二十間、自流井一所、氣象台一所、廁所浴室各一所。

丁、校地：擬照勘定區域內之農場用畝全部購進，並擴充學校東側鄰地八畝。

戊、設備擬於最近三年內添置或擴充下列設備：1 擴充經濟實驗農場。2 設立畜牧場。3 設置農產製造實習工廠。4 開闢操場並充實體育設備。5 置備改良農場。6 設立圖書館。7 設立療養室。8 添置教室寢室及辦公室等各種用具。9 添置各科教具及實驗室設備。10、佈置校景等。

己、推廣事業：待初步建設告一段落後，即擬設置農業輔導區，農民教育實驗區特約棉種繁殖區，農業教育顧問委員會等。

## 3 市立高行農業職業學校

校長 周增英

地址 浦東高行

**一 簡史** 民國三十六年夏，本市教育當局見及浦東高行一帶中等教育落後，當地兒童於小學畢業後，多失升學機會，故有設立中等學校之必要，且以當地係盛產棉花之鄉區，極宜發展農業教育，以培養實用人材，因即組織籌備會，復得當地熱心人士之贊助，募款捐造校舍，遂於八月間暫借當地同仁會地址為校舍，招生開學，迄今未及一年，尚僅有初農一年級學生二班，現新校舍業已落成，今後除將繼續添增初農班次外，並將添設高農班及附設普通初中班，以謀發展。

**二 行政組織** 行政組織，現因學生班次甚少，校務尚簡，暫分教導、事務、會計三處，並設校務、教導、事務等會議，以推展校內各種事宜之進行。又組織經濟稽核委員會，經常稽核經濟收支情形，組織招生委員會，負責每學期招生事宜。

**三 學級編制** 學級編制分為初農高農二級，初農不分科，高農分為農藝、園藝、畜牧及農產製造四科。又於下年度起擬增設普通初中班，以容納高行鄉區有志深造之學子，現僅初農一年級，分為甲乙兩組授課。

**四 教學概況** 1 課程標準：依照部訂農業職業學校課程標準。2 上課時間：每週上課三小時，星期一至五每日上課七節，星期六上課三節，第四節時間開週會。3 教材及進度：教材方面採用國定教本，教本缺者，則自編講義，教學進度先由各教師預訂進度表，並經二務會議決定後，即按步實施。4 教法：注重各種實驗實習。

**五 訓練設施** 1 訓導方針：依照部訂訓導標準及上海市各中等學校訓育研究會決定之訓導方針及獎懲辦法實施之。2 訓導實施：由訓導會議隨時研討實施方法及獎懲事宜，由各教師利用週會及級會時間，切實指導學生思想及生活，並隨時誘導學生一切行為遵守正軌。3 學生自治及課外活動：為訓練學生自治能力，特成立級會，分設學習、游藝、健康、風紀各股，並由級任導師及公民教師負責指導。學生一切課外活動，如各種游藝、演講及競技比賽，遠足參觀，課外讀書等，亦均由教師實際指導。

**六 事務處理** 一般事務，如庶務文書等概由事務處負責處理，重要事項，則請示校長決定之，經濟方面，經常收支由會計處負責處理，重要支出及臨時動用，均先請示校長核准，經濟收支分配情形，則由經濟稽核委員會按時稽核之。

**七 經濟概況** 本校經常費包括教職員薪俸、辦公費、圖書費、實驗費等項，均由教局按月發給。  
**八 校舍與設備** 校舍方面：現有樓房一所、禮堂一所、及借用高行同仁會之平房一所，並有運動場一處。設備方面：上學期農場實習僅在小面積之場地進行，現正積極籌備另設一百畝面積之實驗農場，擬於本年秋季完成。至於理化生物等實驗設備，亦限於經濟，尚屬簡陋，有待局方撥款購置，俾臻完善。

**九 教職員與學生** 1 教職員：本校因班次尚少，教職員規定之數額有限，上學期僅有教職員八人，本學期增加至九人，計校長一人，教導主任一人，專任教員五人，教員兼出納一人，職員一人。2 學生：學生人數計男生四十三名，女生二十六名，共七十九名。均為高行當地居民之子弟。

**十 發展計劃** 除各級班次自應逐次添設外，至於一切設備，亦待積極充實。茲將發展計劃略述如下：



—— 舍 校 ——

1 關於班次方面：擬自三十七年度秋季起，添設高農班。初農班現有一年級升級後，續招一年級，以後逐增班次，以成爲完全農業職業學校。此外擬附設普通初中班，以容納當地不願學農而有志深造之學子。

2 關於校舍及設備方面：擬添建教室八間，宿舍十二間，並設置農場一處，內建辦公室，儲藏室等數間，此外擬盡力充實圖書、儀器、運動游藝器材及農具等設備。

3 除培養農業人材外，並擬積極推廣農業示範，俾能影響當地農民對於種植方法之改良。

#### 4 商業職業學校 校長楊智 校址 唐山路三三三號

一 簡史 成立於民國三十六年八月，爲上海市唯一商業職校，半年來，濬濟經營，規模粗具。

二 行政組織 校長、總務處、教導處、總務處內分設文書、會計、庶務、出納、保管、醫務、等部。教導處下分設教務、訓育、體育等部，旁系組織有校務會議、總務會議、教導會議，並因事實需要，分別設學生課外活動委員會、員工福利會、課程研究委員會、經濟稽核委員會、各種競賽籌備及評判委員會等。

三 學級編制 現分高初級兩部，高一秋始甲乙兩組，一春始一班，共兩級三班，初一春秋始各一班，高、初共四級五班，高初第一年暫不分科，二年級以後，當就環境需要，及教學效果，分別開設會計統計、銀行、商業、文書、合作、及普通商業各科，初級則爲普通商業科。

四 教學概況 教學採用班級制，課室教學，力求效率宏大，國文、英文、等科，力求熟習，教學注重理解，商科注重實習，成績考查，務求嚴格，平日對各科目頭考問，學習指導，尤爲注意。

五 訓導設施 除依據部頒訓導辦法，採行導師制，實施訓教合一。

六 事務處理 概由事務處負責完全責任，以訓練工友，修繕校具爲中心。

七 經濟概況 按月由市教育局撥給其報核銷。

八 校舍與設備 校舍因未奉指撥，暫借用十八區中心國民學校後進一部份教室上課，關於永久校址，正由教育局多方進行中，設備方面，已就有限經費逐步充，如打字機、風琴、各種圖表、書籍、體育用具醫藥等。

九 教職員與學生 教職員十七人，學生二二六人。

十 發展計劃 一、現有校舍係借用，擬即另覓能容教職員學生一千二百人之校舍一座，地點以在商業市區爲宜。二、擬添置專科及高初級各增至十二班，合二十四班。三、現時因校舍關係，不收寄宿生，俟將來確定校舍後，得酌收寄宿生，使學生全部生活，得受學校嚴格之管訓。四、大量購置打字機，圖書雜誌，及儀器體育用具等。五、與本市工商界取得密切連絡，悉學生畢業後易得適當職業機會，同時力謀爲工商界訓練所需基層業務人才。

#### 5 高級助產職業學校 校長凌筱瑛 校址 上海海寧路九六號 電話 四四〇一〇

一 簡 史 三十六年三月，(三十五年度第二學期)上海市教育局商同衛生局創辦成遠，校址設於海寧路九十六號市立婦嬰保健院內，校長由婦嬰保健院院長兼任，三月奉令開始籌備，即行積極計劃，設立一年級上期春始一班，於四月七日正式上課，同年八月，又設一上秋始一班，三十七年三月，再添一上春始一班，現共有二上春始，及一下秋始，一上春始各一班，以後當按期增滿三級六班，以符規定。

二 行政組織 依照奉頒高級助產職業學規程組織，校長下設教務訓育事務三處，在專任教員中分派主任三人，兼理各該處事宜，本學期共有教職員十二人，校內有校務、教務、訓導、事務等會議，並有招生委員會，及經濟稽核委員會。

三 學級編制 依照規定編制，應設立學級六班。

四 教學概況 依照教育部醫學教育委員會高級助產職業學校法令轉要，規定各學年應授之科目材料及時數表，選定教材，支配授課課程。教以各種基本科學，使學生習得基本知識，以爲研究護病及產科之基礎，同時授以醫學各科概要，以及臨病原理，產婦原理，與各種技術實習指導等。

五 訓練設施 予以職業指導，並養成學生醫事技術上所必具之智能。

六 事務處理 本校成立未久，校具甚少，所有者，均已分類編號，貼簽登記，並造具財產目錄表，報局備查，各室用具，隨時按表核對，填註增減，對於校工之選擇及訓練，尤加注重，分配工作，力求適當，考案勤惰，無有定時，務使各盡其責，杜絕推諉之弊。

七 經費概況 無固定基金，且不收學生學費及補充修置費，所有經費各費，均有市府撥發，並有規定數目。校內經濟，由會計員負責經理，除教職員薪補費隨領隨發外，臨時費皆存市銀行，隨用隨提。

八 校舍與設備 本校校舍，除向市立婦嬰保健院借借房屋六間，以充課室，辦公室、及教職員宿舍外，自有者，僅三十六年秋奉令撥款建搭之活動房屋一座，然尚不能容納二班學生之住宿，且基地猶借用第五醫院院產，故三十六年度第二學期，所收一上春始班新生，無屋可住，暫使走讀，圖書、儀器標本等略事置備，實習場所，如門診實習、病房實習及產房接產實習等，均在婦嬰保健院內。

九 教職員與學生 教職員十二人。內職員二人，專任教員四人，兼任教員二人，專任教員兼職員四人，學生均爲女性，共計六十三人。

十 發展計劃 擬在可能範圍內，先行建搭五上五下二層樓房校舍一幢，俾奠根基，一面充實設備，力求學術並進，養成婦嬰衛生之真正專門人才，爲社會服務。

6 高級護士職業學校 校長 朱碧輝

校址 武進路第五醫院內 電話 四〇〇九〇



— 習 實 嬰 保 —



一 簡 史 由市教育局與市衛生局合作設立，校址附設市立第五醫院。三十六年四月七日上課。

二 行政組織 校長下設教導主任一人，教師若干人，會計及事務員各一人。有校務會議、教導會議，招生委員會，經濟稽核委員會及顧問委員會等。

三 學級編制 高級護士科一年級上下二班，二年級上一班。

四 教學概況 依照醫學教育委員會高級護士職業學校法令編製。規定各學年應授科目。授以普通學科，為學生學習上應用及閱讀參考書之工具。授以各種基本科學，使學生習得基本智識，以為研究護病各科之基礎。授以醫學各科概要，及護病原理及技術。

五 訓練設施 訓育方針重感化，護士職業崇高而辛勤，然有為人服務之熱忱，不克勝任。故對於公民道德及職業道德，不憚詳詳訓練。

六 事務處理 由事務員負責，校具多係新置，分類編號，逐一登記，以便保管。校工兩人，關於公共衛生環境清潔等項，予以個別訓練。

七 經濟概況 經費由市政府按月撥發。

八 校舍與設備 校舍：向市衛生局借屋四間，充教室及辦公室用。搭活動房屋及膳堂各一幢，作學生食宿用。設備方面有待充實。

九 教職員與學生 教職員十二人，學生五十五人。

## 丙 已立案私立職業學校

### 1 大公職業學校 校長許恆

校址 虹口峨嵋路四百號 電話 四五九二〇

董事長 吳開先 董事 吳鐵初 杜鏞 屈映光 劉百閱 洪蘭友

陶百川 沈星濤 陳良 潘公展 許恆 洪陸東

一 簡 史 創辦於民國二十二年，立校於喬家浜路。翌年，自校舍及廠房於龍華路。抗戰時期，本校一部份遷入租界漢口路，另一部份遷重慶小龍坎，自建校舍、工廠。學生達千餘人。並承 教育部委辦中等機械技術科。勝利後，本校奉令復員，於卅五年四月在滬虹口峨嵋路開學。原有設備，已於抗戰中被劫無遺，目前漸次重行置備。

二 行政組織 校長一人，綜理校務，由校董中聘任。下設教導訓育總務三處，會計一室，各設主任一人，主管各該處事務。下設各科，各設科主任一人，於專任教員中聘任之。本校係職業學校，故設有生產事業管理處，專管生產事務，各種委員會，研究各項專門事業。

三 學級編制 分高級初級二班；高級班入學程度為初中畢業生，初級班為高小畢業生。惟本校初級班升入高級班，可減少一年學程。

四 教學概況 依照 教育部頒布課程，實施專門職業技術之訓練。為適應環境計，除加重國文英語各科基本訓練外，並側重實習，予以生活上必須之技能修養。教學方法，採川普通制，平時嚴加考核，以求澈底與普通之教學實效。



— 習 實 床 臨 —



——習 實 場 工——

五 訓練設施 以三民主義青年守則等，為陶冶思想純正身健全之職業青年目標，於共同訓練則以敬公奮樸為校訓，又訂訓練週實施辦法，嚴格訓練。至課外活動，以學生級自治會為基本組織，指導學生作德智體之活動，設有圖書室、運動場、浴室、娛樂室等，並隨時舉行學術講座，以謀上項目標之實現。

六 事務處理 以明發展效能為原則，各部辦事員工，逐層負責。經常事務由各部事務人員主持辦理；特殊事務，由各部辦事員提呈校長簽發後施行。

七 經濟概況 因公費生占大部份，且係職業學校，實習耗費頗大。而政府之經費，固有限額，員工薪給，均難適合於上海生活標準，是以經費至感困難，全賴員工刻苦，慘澹經營，方可勉強維持。惟職業學校之經濟，全賴生產，故本校目前之艱難工作，在發展生產機構之效能，以資挹注。上學期收入總計五五四四八、四五萬元，支出總計七八四四九、九一九萬元。

八 校舍與設備 原有之校舍，在龍華路局門路，占地二十餘畝，教室宿舍實習場所，足敷一千餘學生之用。復員後，因該處由海軍部佔用，尚未交還，臨時在虹口峨嵋路復校。但該地至多只容納三百學生之用，且無宿舍，甚感困難。現除儘力交涉收回原校外，再擬向政府租購公地，另建校舍。現有教室十二所，辦公室圖書儀器娛樂室宿舍廳廊等各一所，教職員宿舍四所，禮堂工場各一所。設備方面，教室課桌椅三百座，高級理化儀器各一套，工廠車牀刨牀銑牀鑽牀共三十台。辦公室用具全部。商科中西文打字機，土木科測量儀器俱全。

九 教職員與學生 教職員共三十六人，專任教員二十八人，兼任教員八人，學生三七九，高中學生二百七十二名，初中學生一〇七名。男生數三四一名，女生數三八名。歷屆畢業人數約一千餘名。

十 發展計劃 原有科級為機械工一班，土木一班，水產一班，商科二班，惟以現在之校舍不够擴充，擬租購公地，重新建立校舍，預計為三十畝基地，以足夠一千二百學生之規模。擬擴充之班級，為土木科六班，水產科六班，商科六班，現正在呈請政府洽購中。

## 2 中華職業學校 校長 賈觀仁

校址 南市陸家浜路 電話 七〇六六六

董事長 張 羣 董事

黃炎培 徐靜仁 顧蔭亭 錢新之 王志莘 王佐才 潘序倫  
蔡無忌 潘公展 劉攻芸 王雲五 江問漁 黃伯樵 冷禦秋

一 簡 史 本校於民國七年由中華職業教育社設立，十七年六月向上海特別市教育局立案。初任校長為顧蔭亭先生，以後有黃伯樵、潘仰堯、姚頌馨、趙師復、楊雷玉、賈觀仁諸先生相繼校長。而賈觀仁先生自民國二十年起主持校務，迄今已有十六年。校址在南市陸家浜路。一八一三一號，分設滬渝二校。滬校在舊公共租界多倫路；渝校在重慶江北寸灘白沙坨。勝利後，滬渝二校相繼遷回原址，仍合併為一。

二 行政組織 見附表。

中華職業學校組織系統表

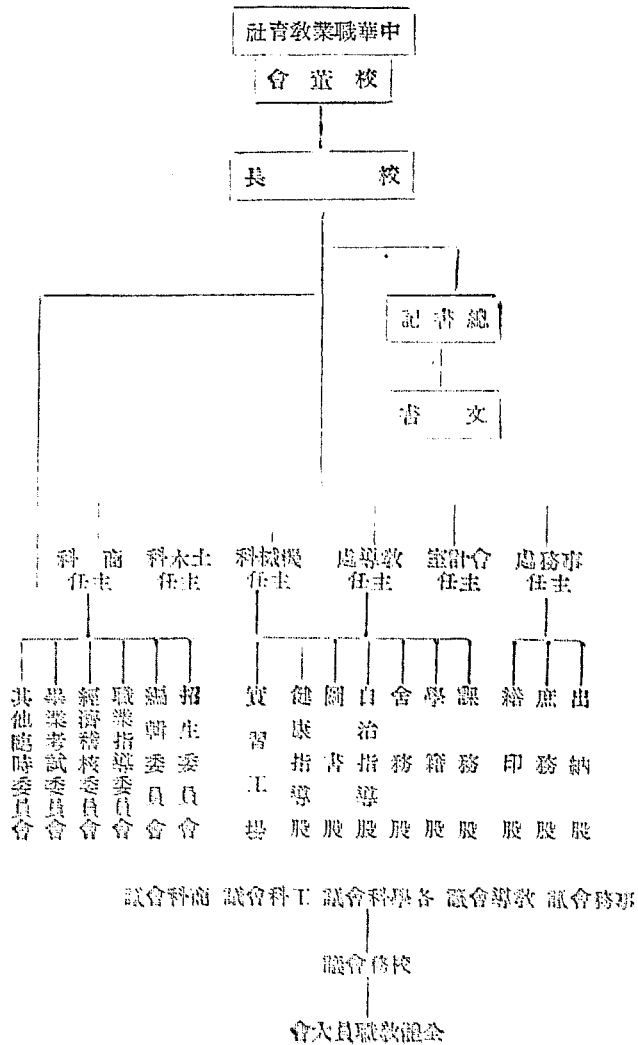

**三 學級編制** 現設機械、土木、商、化工四科，各分初高二級，（化工科係三十五年度新設，尚無高級。）高級小學畢業生得入初級，初中畢業生得入高級；初高級各三年畢業，由本校初級升入高級者，得選入高級第二學年肄業。除上列四科外，又設有教育部指辦之中等機械技術科，入學資格須初中畢業。

**四 教學概況** 各課程編制，向依據職業學校課程綱要辦理；書本與實習並重。其教材，初級多自編，高級則自編與坊間教本參半。至考查學生成績，每學期分前後兩季，舉行季考。季考而外，平時小考不定期舉行。總成績滿六十分為及格，有三科不及格即須留級。畢業生須服務一年，憑服務機關證明書，方得發給正式畢業證書。

**五 訓導設施** 以「敬業樂羣」為核訓。訂有學生修養標準百六十條，及自省十六則，詳載學生手冊。凡新生入學，必入備此手冊，以資檢閱而促實踐。訓導實施分精神訓練、體格訓練、服務訓練三方面。訓練方法則着重師生共同生活，並鼓勵學生自治。經常進行生活指導及個別指導。有職業市之組織，學生一切自治活動，皆歸納於此組織中。

**六 事務處理** (甲)核其修置及保管：如有大宗校具修置，採用公開招標制；零星之修置，招一二家熟悉之廠商加以比較而決定。購入後，登載校具清冊；每學期檢查一次。(乙)校工訓練：將全校校工按程度分組，每晚授課一小時，每週計五時，以二周為一單元；授精神講話一時，國語四時，筆算三時，珠算二時；由專任教職員輪流擔任。



—— 勞 動 服 務 ——

**七 經濟概況** 經費之來源，除學雜費收入外，如有臨時費之動支，由校董會及中華職業教育社負責籌措。至財務之保管，基金，則有基金保管委員會。至經常費之收入，因邇來物價波動甚劇，每於學期開始後，將員工薪津一次發放；所餘之辦公費，亦將應用之物品免稅購進，以免物價高漲後影響預算。至會計制度，係採會計出納分立制度。會計主任由中華職業教育社加聘，出納員則隸屬於事務處。另組經濟稽核委員會按月審核收支賬目。上學期收入總計一、五二二、三七六、六六六元，收支尚相抵。

**八 校舍與設備** 校舍因遭兵燹，毀損五之四。勝利後，從事復興。現有普通教室二十三間，特種教室三間，辦公室七間，實習工場十九間，儀器室二間，圖書室三間，其他三十六間。建築式樣有鋼筋混凝土三層樓一座，平房六十間。全校面積佔地三十畝。至設備，現有圖書二五〇五三冊，理化儀器一四五件；車床三四架，銑床二架，鑽床四架，銑床三架，其他機件四三〇件。經緯儀四具，水平儀三架，平板儀五架，英文打字機二〇架，華文打字機九架。

**九 教職員與學生** 全校教職員共有六五人，內專任者三九人，兼任者二六人。學生總數一〇五一一人，內初級生六九九人，高級生三五二人。加以修改，以明適用；刻方聘專家從事修訂。又化工科初步設備，自經戰事，已全部損失。現方計劃最低限度之設備。並如何籌集所需經費。復校以來，雖已陸續興建，量力添置，然仍不敷應用。今後計劃逐步恢復之。興建方面擬於最近明內建築禮堂一所。又各科教材亦擬着手自編，以期適用。

**3 人和高級助產職業學校 校長張湘紋**

校址 香山路二千號  
電話 七三八六八

- |     |     |    |     |     |     |     |     |
|-----|-----|----|-----|-----|-----|-----|-----|
| 董事長 | 王固齋 | 董事 | 嚴叔和 | 張竹君 | 鄭翠娥 | 曾寶蘭 | 喬汝蘭 |
|     |     |    | 錢劍秋 | 金振玉 | 凌憲揚 | 楊紹卿 | 霍思美 |
|     |     |    | 程海倫 | 章景葆 | 朱克開 | 張湘紋 |     |

**一 簡史** 草創於民國六年，初名人和產科學院，賃屋於霞飛路。十年，校長赴美深造，十三年在香山路租地建屋，接近人和醫院，以便學生實習。十七年，組織尚賢婦孺醫院，為實習第二醫院。十八年，董事會成立。十九年一月立案改名人和助產學校。廿四年，教育部備案部令改名人和高級助產職業學校。廿五年教育部助產專門委員會派員視察，頒賜獎金。三十年，校舍基地購為校有。卅六年元旦為三十週年紀念，發起增建禮堂，募捐運動，刻已興工，約七月初告竣。

**二 行政組織** 校長 教務主任 訓育主任 會計主任 事務主任 校董會議 校務會議 教務會議 經濟稽核委員會 招生委員會

**三 學級編制** 春季三班，秋季三班，共六班，均為三學年制女子部。

**四 教學概況** 課程與教材：普通生理學、產科醫學、藥物學、藥劑學、產科社會常識、學生作業：第一年全日上課，每週四十八小時，第二年每日實習三小時，每週上課二十七小時，第三年每日



— 房 痢 —

實習六小時每週上課十二小時。成績考查：月考二次，大考一次外臨時測驗及平時記分。教學方法：教、學、作合一，用啓發式。各種指導：按生指導，門診指導，各部門實習指導。參考資料：醫科全書掛圖模型。

五 訓導設施 訓育以一忠勤敏慎一爲方針。團體訓練—由導師會規定實施。個別訓練—個別談話。課外活動—學生自治會。獎懲辦法—獎、免學費、懲、罰假期。

六 事務處理 事務主任負責校具保管及添修，工役之遣使解雇或增添。財務保管—會計處。收支狀況—以醫院收入，補助藥費收入

之不足。

八 校舍與設備 甲、校舍A地一、六三九畝，B建築式樣—樓房，C自建。乙、各室分配A教室三間，B辦公室一間，C宿舍大間，D飯廳一間。丙、運動場所—借用三民主義青年團操場。丁、圖書—醫書八十部一千五百冊。戊、儀器標本，男子全體骨骼模型，女子全體解剖模型，胎兒發育逐月順序模型，顯微鏡二架。己、實習場所及設備—實習醫院二，設有各種實習室。

九 教職員與學生 教職員二三人，專任一七人，兼任六人，學生數(女)一—三人。高中學生，本學期一二〇人，歷屆畢業生總計四五四人。

十 發展計劃 於暑期新屋落成後，學生數即可加增。

4 大德高級助產職業學校 校長楊元吉 校址 上海江寧路二九三號 電話 三五〇九九

董事長 胡嘉言 董事 唐文荃 唐文壽 楊元吉 張竹銘  
胡嘉言 張廣助 張祖寅

一 簡史 民國十七年春，太倉唐慶岳氏，深感民間生產多沿舊習，貽誤生命，爰籌辦助產女醫學校，名大德，由唐氏親主其事，賃大廈於

戈登路二九三號，四方來學者衆。復以助產學校之資實習，乃附設大德醫院，收容產婦；嗣經教育部教育局先後准予立案。並易名大德高級助產職業學校，時爲民國二十一年。二十六年春，唐氏以病逝，校董會乃聘楊元吉先生爲校董，兼理校務。乃與教務長朱仰高醫務主任章玉玲諸氏，羣策羣力，共謀改進。增加設備。整頓醫務。院務蒸蒸日上。敵寇侵滬，校院頗受影響。二十七年秋，負笈來學者驟增，越年數逾二百，就產者亦踵相接。校院狹小，兩不能容。乃與屋主重訂合同，就校旁草地一畝餘，自建二層大廈，耗資二萬餘元，均由楊氏獨立籌劃。九月落成。禮堂、教室、宿舍、標本室、標本室、圖書室、實驗室、莫不俱備。二十九年元月且舉行落成典禮，及婦嬰衛生展覽會。勝利後，學校生命，又復蓬勃。舉凡校院設施，莫不大加改革。三十四年秋教育局派員視察，認爲辦理完善。會令嘉獎，並令增加班次。

二 行政組織 (一)本校設校長一人，主持全校校務。爲謀行政上分工合作進行便利起見，分設下列一室三處：1 校長辦公室 2 育導處 3 醫務處 4 事務處。(二)爲謀事業上增加效率起見，組織下列各會：1 校務會議 2 教導會議 3 醫務會議 4 事務會議 5 研究會議 6 委員會 (三)校長辦公室設秘書一人，分設下列三課：1 文牘課 2 收發課 3 統計課。(四)教導處設主任一人，分設下列各股：1 教的方面：A 課務股 B 學籍股 C 考驗股 D 成績股 E 教具股 F 課外作業股 G 教學研究股。2 訓的方面：A 訓導股 B 獎懲股 C 集合股 D 體育股 E 遊藝股 F 自治指導股 G 家庭聯絡股。(五)醫務處設主任一人，副主任二人，分設下列各股：1 衛生股 2 產院管理股 3 婚娶衛生股 4 助產技術股 5 護理技術股 6 育兒技術股 7 接生實習股 8 護理實習股 9 管理實

習股。(六)事務處設主任一人分設下列各股：1.會計股 7 庶務股 8 保管股 4 圖書股 5 統計股 6 文書股 7 醫療器材股 8 校友股 9 消費股 10 佈置股 11 齊務股。

**三 學級編制** 依照國民政府頒佈之職業學校法，用三級編制，修業年限為三年。現有六個學級：分為助產科秋季始業，及助產科春季始業兩種，即助產科秋季一年級，助產科春季一年級，助產科二年級，助產科秋季二年級，助產科春季二年級。每學期始，招收一年級上學期學生一次，各級如有缺額，得招收插班生一次，各級學額規定一年級一二〇人，二年級六〇人，三年級五〇人，遇特殊情形得稍加增減。

#### 四 教學概況

(一)教育方針：以造就助產士及婦嬰衛生人員為宗旨，第一學年，注重基本之修習及見習產院內一般工作。第二學年，注重講授學年，專注重助產技術、護理技術、育兒技術、接生實習、及管理實習等。

(二)課程標準：本校之課程組織，根據下列數點：

(一)教育部頒佈之助產職業學校課程標準。(二)學校環境和社會之需要。(三)婦嬰衛生人員生活之需要。(四)助產職業範圍之需要。

(三)教學材料：教學材料，分正常教材與普通教材兩種；正常教材除採用正中、廣協、中華、商務、大德出版社、新醫進修社、等大書坊出版之課本外，並注重助產技術、護理技術、育嬰技術、模型、圖表、標本、幻燈、等補充教材，分選購自編，並注重接生實習、護理實習、管理實習、臨病講授、個案研究等。

(四)教學方法：(A)對於教學方法之主張，根據教育原理集取新舊方法之長，不作盲目之趨新，亦不頑固守舊，不談高遠，務求實際；

(B)實施教學時，根據「重視切實指導和教學效果」之主張，謹守下列十大信條：1.教學時，顧到學生興趣。

2.教學時，顧到學生各時期之生理心理。3.教學時，顧到時間經濟。4.教學時，使學生注意力集中。5.教學時務使學生對於所學者切實明瞭。6.教學時師生應有情感，使學生信仰教師。7.教學前務有充分準備。8.課間或課後訂正學生成績，務竭誠指導。9.指導學生，多閱讀發表和做其他有益於婦嬰衛生之工作。10.多舉行合乎科學方法之成績考查。

(五)成績考查：(A)考查種類：1.臨時考查：在每一項教材結束時舉行之。2.學月測驗：在每學月末週舉行之。3.學期考試：在學期結束前二週行之。

(B)考查題材：各種題材，概由各担任教師，依據各科教材自行編造。

(一)訓導方針：依據 國父遺教，元首言論，中華民國教育宗旨及其方針為綱領，尤注意於國民道德之陶冶，民族精神之培養，及健全人格之鍛鍊。

(二)訓導組織：A 積極方面：(1)擬定重要德目之中心訓練分期實施，以期對於思想行為均有充分之改進。

(2)舉行個別訓話及團體訓話，以期認識處世立身之大道。

(3)指導組織學生自治會及勞動服務，以期增進生活之一般知識。

B 消極方面：(1)訂定各項規則，以期養成有共同生活於一團體中所必備之習慣。

(二)規定獎懲辦法，以期得有進步完善之標準。

(三)學生生活：A 學生自治會之組織：

(1)組織：根據本校學生自治會組織大綱，其自治事業。

甲、級自治機關：該會的基本組織是自治會，其事業得自由規定，但須呈請學生自治會核准後施行。

乙、校自治機關：由各級代表大會組織生活委員會，下設公民、職業、學術、休閒、健康、五部，各部更設若干股，辦理全校一切自治事業。

B 課外各項活動：

(1)學術研究(2)各項競賽(3)參觀旅行(4)遊藝戲劇。

## 六 事務處理

(一)事務處理原則：力求精細敏捷，並與各處室互助合作以求校務之發展。經濟量入爲出，各項支出，採用節約，並在可能範圍內盡力謀物質上之設備，以助教育效力之增進，採取漸進方式，擇要處理一切事務。

(二)事務處理方法：本處各股有職務上之界限。

(1)會計股之職務：1.關於編制預算決算事項。2.關於收支全校各種款項。3.關於登記賬簿表冊事項。4.關於保管現款、存摺、支票、單據、賬冊、及其他會計文件事項。

(2)庶務股之職務：1.關於營造修膳事項。2.關於購置器具物品事項。3.關於分配校舍校具事項。4.關於管理電燈、茶水、及清潔事項。5.關於僱用、辭退、及管理校工事項。6.關於協同保管股保管校舍校具事項。

(3)保管股之職務：1.關於保管校舍事項。2.關於保管器具物品事項。3.關於知照庶務股購物事項。4.關於收發醫藥材料、器具、物品事項。

(4)圖書股之職務：1.關於保管圖書事項。2.關於借閱及收回圖書事項。3.關於整理圖書與清點事項。4.關於登錄圖書及列表統計事項。

(5)統計股之職務：1.關於管理調查統計事項。2.關於各項表冊之調製事項。

(6)醫療器材股之職務：1.關於醫療器材之配備事項。2.關於醫療器材之補充事項。3.關於醫療器材之報銷事項。4.關於協同保管股保管醫療器材事項。

(7)文書股之職務：1.關於收發文件事項。2.關於保管檔案事項。3.關於校對事項。

(8)校友股之職務：1.關於校友之聯絡事項。2.關於校友狀況之調查事項。3.關於協助校友謀職開業事項。4.關於校友職業問題之指導事項。

(9)消費股之職務：1.關於全校之衛生事項。2.關於指導學生辦理消費合作事項。3.關於學生實習之醫藥器材消費事項。

(10)佈置股之職務：1.關於管理計劃建設校景事項。2.關於學校各處所裝設設備事項。3.關於標本模型儀器陳列事項。4.關於醫療器械陳設事項。

(11)齋務股之職務：1.關於教員、職員、醫療、工役之膳食事項。2.關於寄宿生之膳食事項。



— 幻 燈 機 教 授 產 科 —

(三)校工訓練：現有校工男女六人，除隨時督促其日常工作外，並於每學期開始擬定課程圖一訓練班，每星期上課三小時，敦請本校教職員三人義務授課。

七 經濟概況 (一)基金數額：1.學校部份自建房屋兩幢，照現值估價值三億五千萬。2.校具及一切設備照現值估價值七千萬。3.附屬醫院醫療器械等設施，估價一億五千萬。4.附屬醫院病房用具及一切生財估價值一億元。(二)經濟來源：1.校董會補助。2.學費上學期收入總計二〇五。一二四。〇〇〇。3.附屬產院補助。4.校長捐助。(三)經濟處理：1.開支遵循預算。2.一切設施以增進教育效率為鵠的，視經濟情形次第舉辦。3.購置校具用品，力求經濟耐用款不虛糜。4.校具用品之進出或移動隨時逐一登記，以免散失。5.無關教育之交際費，極力節省避免。6.會計出納分股辦事期便考核而杜流弊。7.與附屬產院(大德醫院及大德分院)經濟合作，以期互相調濟。

八 校舍與設備 (一)校舍 本校校舍佔地三。一七畝，賃地自建樓房二幢，和賃英國式大洋房一座。(二)各室分配計普通教室三間，電影幻燈模型音樂教室各一間，辦公室三間，宿舍六間，大禮堂一間，手術室一間，儀器及醫療器械室二間，門診室一間，標本室一間，臨產室二間，副產室二間，病房十一間，隔離室一間，嬰兒室二間，產婦調養室五間，圖書室五間，閱讀室一間，洗衣室二間，燙衣室一間，X光室一間，電療室一間，化驗室一間，儲藏室四間，廚房一間，老虎灶一間，廁所六間，浴室四間，其他三間。(三)運動場所及設備 有運動場一方，佔地〇。八畝，有籃球、排球、棒球、羽毛球、拾球等設備。(四)圖書掛圖 圖書除由楊校長捐贈一五〇〇冊外，另購有辭書二百冊，自然學科五六四冊，社會學科二三〇冊，醫學各科二八〇冊，衛生掛圖五六件，生理圖八件，解剖生理圖三八件，產科生理圖四〇件，產科病理圖四四件，地理圖一六件，自然科五六件。(五)實習場所及設備 1.附屬產院：大德醫院設備完善，統治各科，有常有留院醫師二人，助產士五人，護士二十人。2.附屬產院：大德醫院分院，為中型之專門產院，有完備產科之設備，可動大手術。3.特約實習產院：公濟醫院。(六)標本儀器及模型：1.化學儀器二十件。2.物理儀器十八件。3.生物標本三十五件，人體解剖標本一件，人體模型三件，人體骨格標本一件，胎產模型三件。

九 教職員與學生 教職員共三〇人，專任二四人，兼任六人，學生數一七八(女)。

十 發展計劃 (一)關於婦嬰衛生工作之推行：1.將婦嬰衛生人員，推行至各省市縣衛生機關。2.將婦嬰衛生人員，推行至各窮僻僻衛生所。3.將婦嬰衛生人員，推行至邊疆與各省大連各地之衛生機關。4.由技術與教育雙方並進，使我國婦女人人具有婦嬰衛生常識與助產技能。(二)關於本校之舉辦與擴充：1.在本市京滬滬杭兩線視社會之需要，儘量設立產院及婦嬰診所。2.舉辦產婆訓練班。3.舉辦護士助產士訓練班。4.增設助產特科。5.擴大婦嬰衛生實習教材，增設兒童會、母親會、家庭訪視等組織。6.擴大護理教材，增設技術示範室二間或一間。7.擴大附屬醫院之院舍全部或一部。8.改造本校之校舍全部或一部。9.擴充學生班次，增加辦事人員。10.增設本校產院病床。11.本校產院優待公教人員店員，舉辦免費接生。12.產院增設兒童保健科，免費為苦兒診察。

5 太和高級助產職業學校 校長李權經 校址 武進路三九三弄一號 電話 四五八七九

董事長 王也樵 董事 祝伊才 李佑金 毛啓爽 李權經 李冠傑 徐偉如

一簡史 民二十六年夏，為故馬相伯先生所發起，旋因抗戰軍興，乃告停頓，至三十四年勝利後，乃由王也樵、李佑金、祝伊才、李權



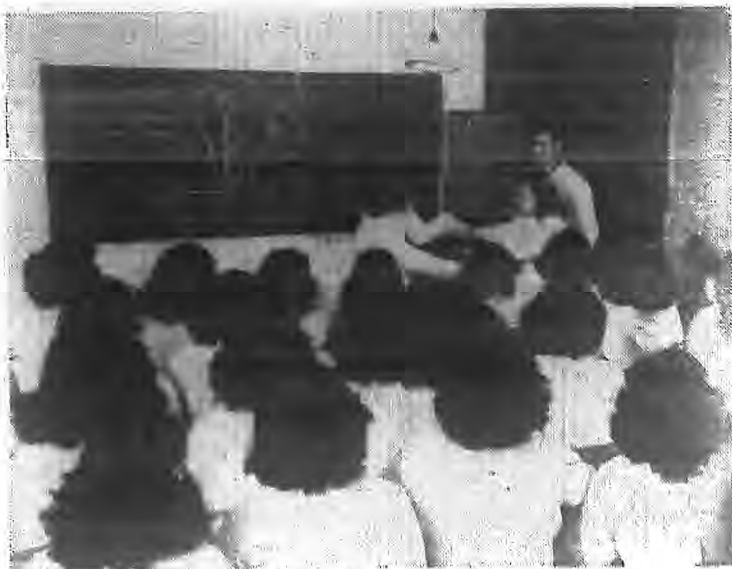

—— 產科 實習 學生 ——

生實習及施診範圍。

經，毛君爽諸先生之力促，於是年秋復校於南市慈泰路。旋因學生日增，適於麥根路，再遷於今址，并於三十五年冬奉准立案。

二 行政組織 校董會為最高組織，校長以下設教導長一人，下再分設教務，訓育，事務三處，分掌全校行政，另有教訓會議，校務會議，及經濟稽核委員會等。

三 學級編制 分高級一、二、三、三班，計三學年，每班分春秋兩組。

四 教學概況 課程悉依部頒修正高級助產職業學校暫行通則第六項之規定辦理之，教材悉採部編課本(正中版)，部編所未有者，由兼任教師自編講義教授之，每學期舉行月考兩次，大考一次，第三學年起分派醫院臨床服務，另有實習指導醫師指導。

五 訓導設施 設訓育主任，訓育員各一人，每月舉行教訓會議一次，以決定學生生活上之一切指導方針，以開造成優秀博愛之醫務人員，團體訓練，有學生自治會等組織，設有總務，遊藝，壁報，助學，衛生等股與學校行政打成一片。

六 專務處理 校工均略受醫務訓練。

七 經濟概況 基金計國幣三千萬元，經費來源，除基金息金外，餘均仰給於學生之學宿費收入，量入為出，收支尚可相抵，上學期收入總計一七六一四萬元。

八 校舍與設備 校舍係租賃，佔地一畝半，屋為四層西式樓房，現有教室三，宿舍六，門診室二，病房二，病床二十，配藥室，化驗室，圖書室，手術室，辦公室，會客室，廚房，飯廳各一，衛生設備完全，中西圖書五百餘冊，及醫務上一切醫療器械。

九 教職員與學生 現有教職員十二人，專任六人，兼任六人，學生一百五十四人(女)。

十 發展計劃 1. 能自建足以容納五百以上學生之校舍。2. 增加附屬醫院一所，以擴大學

## 6 中德高級助產職業學校

校長 謝筠壽

校址 中正中馬四七七號

電話 八四〇三四

董事長 俞松筠

董事

王曉楠

錢玉書

潘公展

吳開先

施公猛

江一平

謝筠壽

### 一 簡史

創辦於民國十四年春，賃校舍於長洪路，與中德醫院相毗連，(即本校現址)實為醫院(十九年呈准教育局立案，教育部備案。二十三年遷院於中正中馬四七七號。二十六年一月奉令改校名為中德高級助產職業學校，改學級為三年制。三十一年秋，添設高級護士科，學生增至四百餘人，現助產科歷屆畢業二十八次，畢業生一千一百二十四人，護士科畢業二次，畢業生三十六人。

### 二 行政組織

(1) 由校董會選任校長一人，總理全校一切事務，復設教務處，訓育處，事務處，每處設主任一人，秉承校長分別處理各該處事

宜。(2)會議：分校務；教務；訓育；事務；級任導師及各科教學研究會議。(3)委員會：分升學就業指導；經費稽核；訓育指導等各委員會。

三 學級編制 本校分助產護士兩科，助產科分一、二、三學年，每學年分春秋兩級，計共六級，護士科分三學級。(現時祇有一學級)

四 教學概況 甲、課程與教材：本校課程，各學年應授科目及教學實習時數，儘量按照部頒規定辦理。關於教材方面：(一)以採用教育部已有之教本為原則。(二)由本校選擇合乎現時實際需要之教本。(三)由教員自編講義。乙、教學方法：以灌輸啓發設計三種教學方法併用。丙、學生作業，計有產前檢查，產時接生，產後訪視，門診工作，病房護理，嬰兒護理，化驗實習，模型實習，藥房實習，衛生實習。丁、參考資料：以醫院一切設備，產婦，嬰兒，各科患者，校內圖書，儀器，模型標本，為參考資料。戊、成績考查：本校各科學業成績之考查，計分臨時試驗，學期考試，畢業考試三種。己、本校關於指導方面，計有：(一)各科實習指導，(二)體育運動指導，(三)文藝作品指導，(四)家政練習指導。

五 訓導設施 (一)設訓育指導委員會及級任導師會議，依據規定方針：1.精神培養，2.身體鍛鍊，3.生活訓練，4.服務鼓勵予以團體或個別訓練。(二)課外活動分：1.國文作法，書法，國語演講等競賽，2.各種球類比賽。(三)懲懲辦法：1.獎勵分：獎學金，獎狀，實物，語言等。2.懲戒分：訓誡，警告(通知家長)禁假，記過，留校察觀，退學等。

六 事務處理 每月開事務會議一次，討論改進學生膳食，每週並考查學生寢室，教室，膳堂，廚房，廁所各處清潔衛生。整理或修理校內一切器具，編列入冊，分別保管。至校工訓練，每日下午七時至八時，灌輸普通常識一小時，並授以工作之要點。

七 經濟概況 基金國幣五十萬元，存儲本市銀行。每學期除規定應收各項費用外，如尙不敷，由校董會籌措補助之。按月並由經費稽核委員會，審核一切賬目。關於財務方面，由會計人員負責保管。

八 校舍與設備 校舍佔地五畝餘，係自建西式三層樓房，實習醫院係租賃，教室五間，辦公室三間，宿舍十七間，病房二十四間，臨產室二間，嬰兒室二間，化驗室一間，又有手術室，門診室，施診室，候診室，電療室，檢查產婦室，藥劑室，運動場所面積一畝餘，設備有籃球，排球，乒乓球等。醫藥圖書三百九十四冊，文學圖書五百七十二冊，掛圖八十八件，標本一百五十七件，儀器一百三十六件。

九 教職員與學生 教職員三十七人，本學期全校學生(女)三十九人。歷屆畢業生總計一千一百六十八人。

十 發展計劃 添設護士科現正請立案，充實護士助產兩科，實習設備，注重學生實習。並為救濟清寒產家起見，即發免費安胎藥中藥，憑券來院申請出院或住院接生，不限晝夜，所有產前檢查，產後訪視，概不取資。又擬推廣宿舍，三年級實習學生一律住校，以重實習工作。

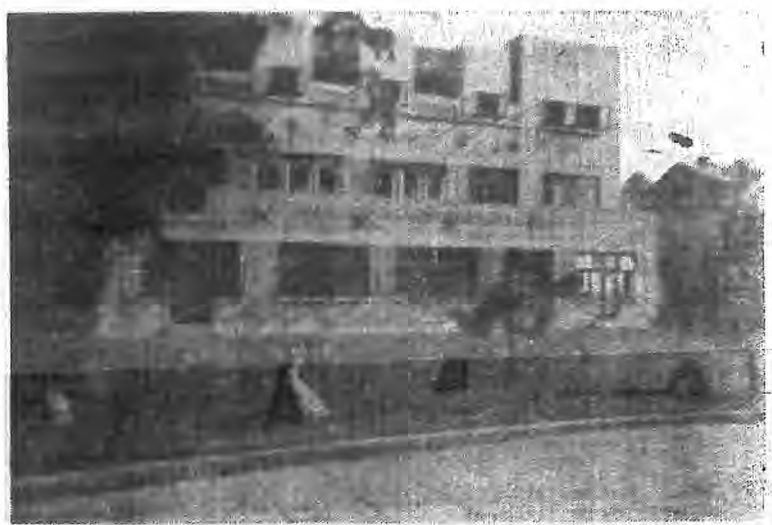

— 舍 校 —

7 生生高級助產職業學校

校長 徐濟華

校址 長鏡路十六號

電話 八五一五四

董事長 余雲岫

董事

- 蔣益生 夏慎初 盛清澄 陳方之 汪企張 徐翔孫
- 徐濟華 姜振助 瞿紹衡 瞿紹伊 劉培叔 蔡禹門

一簡 定 民國二十二年由徐濟華、瞿紹衡等創設本校，瞿紹衡君為校長，民國二十七年二月，改任徐濟華君為校長。

二 行政組織 校長之下，設教務訓育事務三處。

三 學級編制 三學年制，秋季始業。

四 教學概況 教學方針——灌輸助產學識，熟習臨床技能。教材採用——各書局印行出版之書本及自編講義。課程編制——遵照教育部助產學校課程編制。

五 訓導設施 根據賦性動機之目標，實施訓育上之各項活動。

六 事務處理 由事務員秉承校長意志，分掌文牘會計庶務等事宜。

七 經濟概況 經費來源以學雜費為主，收入，如有不敷時，由校董撥補之。

八 校舍與設備 校舍係租賃，分教室二，辦公室一，圖書室一，實驗室一，宿舍五，膳堂一，浴室一，廁所一，車間一，會客室一。其他等共十七間。

設備——課桌椅百二十五，用具二百七十七件，圖書(備學用)一千二百四十七冊，標本八十六種，儀器百四十二件，及各種衛生設備。

九 教職員與學生 教職員一七人，學生七九人。歷屆畢業總人數三百四十二人。



8 同德高級助產職業學校

校長 李元善

校址 山海關路四五四號

電話 三二八四四號

董事長 方椒伯

董事

- 徐永祥 金問淵 沈怡
- 周佩儀 金問淇 李元善

一簡 定 創於民國十三年秋，由德醫學會鄭邦彥等十人發起，創辦於本市泰根路，并附設實習醫院，以資學生實習，歷任校長鄭邦彥、周君常、杜克明、金問淇，十九年起李元善任校長，遷校舍於本市山海關路四五四號，二十年校董會及學校組織立案。

二 行政組織 設校董會、校長、教務長、訓育主任、事務主任、掌理主管各務，並組織經濟稽核委員會。

三 學級編制 依照部頒高級助產學校編制，分一、二、三年級。

四 教學概況 課程依照部頒規定，一、二年級注重課堂講授，三年級注重醫院實驗。教材採用正中、廣協等書局出版醫學課本暨各教授自編書簿及講義。成績考查分平時記錄、月考、學期考試、畢業考試。

五 訓練設施 注重個人品格道德之修養；自治團體之組織。實行獎懲辦法。

六 事務處理 校具保管，修理添置，校工訓練。

七 經濟概況 基金五十萬元，經常費由學雜等費收入，每期編造收支預算表決算表，收入不敷時，由校董會墊支。

八 校舍與設備 校舍，租賃西式三層一所，中式二層一宅。附設實習醫院，及教室 宿舍 實驗室等室。

九 教職員與學生 教職員一九八人，學生(均屬女性)一〇八八人。歷屆畢業生共為七九一人。

十 發展計劃 擴充校舍，增加班次。

9 惠生高級助產職業學校 校長施汝雄

校址 南市大南門黃家路一六七號 電話 (〇二)一〇九九〇

董事長 吳宗英 董事 王岳峯 金錫之 陸曙民  
張毓芳 湯魯堂 孫崇華

一 簡 史 於民十八年九月，在愛文義路一三〇號開始招生，十九年冬，遷移開北大場，同時呈報備案。廿一年冬，奉准立案，然後呈報部備案。一、二、八年變，本校遷後，經教育局撥款及校董捐助，復自建於滬太路，八一三抗戰，校院舍及設備又被全燬，為使助產教育計，淪陷期間，勉力維持，會數度遷移。去年秋，始遷今址。

二 行政組織 本校設校董會，董事七人組成之。所有學校行政，由校董決定，交校長實施。分教務、訓育、事務、會計各部主辦。

三 學級編制 為高級助產職業，全屬女生，三年畢業，二年學課，一年實習，分六級學制。

四 教學概況 課程依照部頒規定實施，課本以教育部審定者為主，對於缺少出版者，由本校自行編印。學課注重實習，除臨症外，均集體教授。考查成績，分大考、月考、臨時考試。學生自治會主辦月報，每月由學生投稿出壁報一次。

五 訓練設施 以為人服務，除以本校訓練仁德勤儉為訓練之根本外，並養成其服務社會之習慣。如協助推進公共衛生，如施行防預接種，無不盡量鼓勵，分發服務。其他學生品學兼優，各級一、二、三名，均獲免減學費。劣者予以警告、記過、除名。

六 事務處理 校具修理及保管事宜，及校工訓練，均由事務主任及事務員分別負責。

七 經濟概況 基金抗戰前為五萬元。日下經費來源，除收學雜費外，不足之數，由附屬醫院收入項下撥充之。再不足，由校董捐助之。經常收

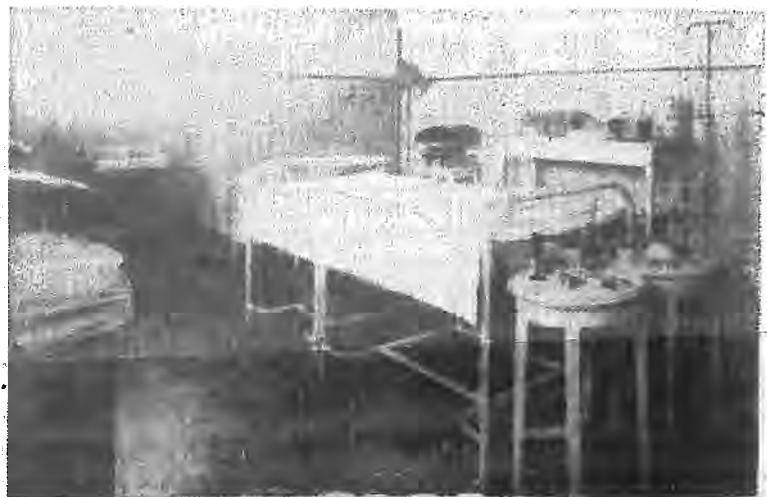

三五〇

— 室 產 臨 院 醫 屬 附 —

入，存入銀行；臨時支用，小數會計撥付。大致由校董直接撥發。經費，每半年結算一次。上學期收支總計二三五、三〇〇、〇〇〇元。

八 校舍與設備 校舍與設備，抗戰初期，被燬於大馬路，迨至去年九月，中經三次遷移，乃移設於現址。查院校基地，共計三畝七分，建築為西式，運動場花園均略備。設教室三，辦公室一，膳室一，宿舍一二，浴舍四，廁所二，廚房二，儲藏室二，附屬醫院病室十三，接生室一，手術室一，X光室一，診察室一，調劑室一，運動場占地一畝四分，備有籃球排球。圖書：自然科學三二本，掛圖一一〇幅，模型六，實習場所除本校總院外，計有分院三所，共計病床一一四張。

九 教職員與學生 教職員二一人，內專任七人，兼任一四人，現有學生共計二二二人。歷屆已畢業計五七〇名。

十 發展計劃 復員以來，經濟物資困難，準備三年計劃，對於各種設備，陸續添置，先行恢復舊觀。今以學生實習，并救濟貧病起見，最近期間，擬分發免費接生券一千張，所有醫藥材料及住院一星期，概行全免。

## 10 惠旅高級助產職業學校 校長劉期洪

校址 北京西路一三〇號 電話 九〇二五四  
九〇二七四

董事長 葉振民 董事 席鴻深 席光熙 朱鴻生 王福慶 陸書臣  
嚴世謙 葉樂天 席伯華 翁清澄

一 簡史 創自民國卅三年，闢北京西路惠旅醫院院舍一部份為校舍，初聘請郭景清為校長，一年後離職，由校董會公推劉校董期洪繼長校務，惟以顧念學生多數家境清寒，所收學費較低，本學期每生祇收學費十四萬元，雜費四萬元，尤以現有校舍不敷應用，已由校董會集款另建新校舍於斜土路，以期發展。

二 行政組織 由校董設董事長一人，常務校董四人，以下設校長一人，校長以下設教導總務兩處，各設主任一人，教導處分設註冊訓育教務體育衛生實習指導等六組，各設主任一人，總務處分設文書會計庶務等三組，各設主任一人，至於會議，以校董會為最高會議，次則校務會議，由全體教職員組織之，校長為主席，再次則各科委員會。

三 學級編制 共三個學年，分為六學期。第一學期至第四學期在校上課，第五學期起，在醫院實習一足年。

四 教學概況 課程與教材，悉遵部頒標準，第一學年第一學期，授以生理學、衛生學、國文、解剖學、護病學、育嬰法、產科學、急救術、地理、歷史、英文、家政、公民、生物、細菌。

第一學年第二學期授以內科、小兒科、生理學、飲食學、衛生學、解剖學、臨症化驗、產科學、英文、社會、公民、化學、藥物細菌。  
第二學年第一學期，授以內科、診斷、耳日科、外科、婦人科、小兒科、產科學、皮膚科、英文、國文、婦嬰衛生、產婦急救、化學、病理學。

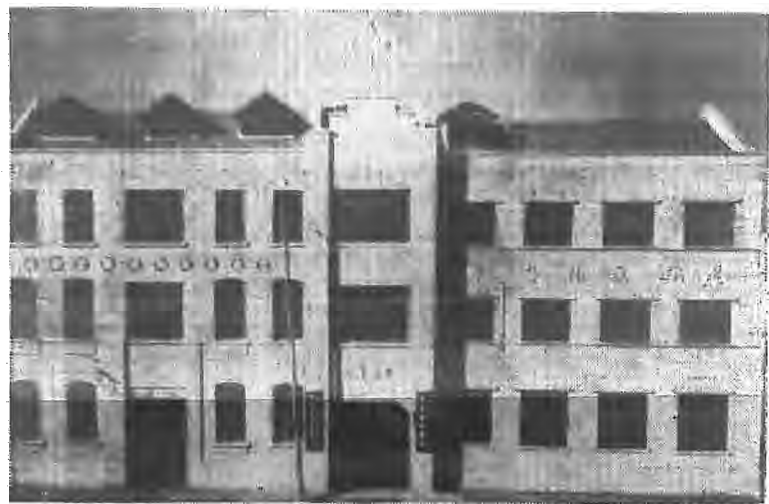

—— 會 校 ——



第二學年第二學期授以內科、耳日科、產科手術、婦人科、小兒科、護病技術、產科學、國文、英文、病理。

第三學年除實習外，另授以臨床講義、病房管理等、實習科目。教材除採用部定課本，另由教師自編講義，或以其他方法補充教材之不足。

五 訓導設施 訓育方針，注重人格感化，養成道德高尚，體格健全，思想純正，意志堅強，克苦耐勞，並服膺三民主義，守紀律愛國家之學生，凡不守校規而曠課以及品學兼劣者，輕則訓戒警告，重者記過扣分或開除學籍。

至獎勵辦法，分 1. 清寒學生之獎學金，2. 優等生得免其學費半數，3. 給獎狀，4. 畢業生品學兼優者留在本院服務或介紹其他醫院服務，課外活動 1. 學生自治會，2. 學術演講會，3. 得乒乓球隊，4. 衛生調查隊。

六 事務處理 辦理學校伙食校舍校具各項用具之管理，以處理各種庶務工作。

七 經濟概況 依照部令規定基金數額八百萬元，存交通銀行。所有經費來源，除收學雜宿費外，並兼其他收入。該項收入入銀行。本校係舊式帳目，至經費收支不足時，由校董會及醫院雙方補足之。

八 校舍與設備 現有校舍，係用東旅醫院一部份房屋。因不敷應用，已由董事會集款購進基地六畝，刻正式進行建築新校舍於斜土路。

九 教職員與學生 現有教職員二十九人(內專任二〇人兼任九人)全體學生數一六一人，(女)歷屆畢業生總人數四三人。

### 11 人和高級護士職業學校

校長 孫秀玉

校址 香山路二十八號

電話 七三八六八

董事長 金振玉

董事

王固馨

嚴叔和

鄺翠娥

曾寶齒

章景葆

楊續卿

凌憲揚

一 簡史 民國十三年人和醫院院長張湘敏，於香山路院內附設人和高級護士學校，以培植護士人才就近實習，十七年組織尚賢婦孺醫院為實習第二醫院，十八年成立董事會，三十年太平洋戰爭爆發，學校一應停止招生，抗戰勝利後重組董事會，完成立案手續。

#### 二 行政組織

校長下設教務主任、訓育主任、事務主任各一人，會議有校董會議、校務會議、教務會議等。

#### 三 學級編制

秋季三班，訓練期計三年半，首半年為試讀期。

#### 四 教學概況

課程與教材：着重產科學、助產學、生理解剖學、藥物學、醫學，並重化學、公民。

學生作業：試讀期全日上課，每週三十六小時，第一學年每日實習五小時，每週上課廿二小時，第二學年每日實習八小時，每週



— 房 業 —

上課十六小時，第三學年每日實習八小時。每週上課十二小時。  
 成績考查：月考二次，大考一次外，有隨時測驗及平時記分。

教學方法：教、學、做、之啓發式。

各種指導：病房指導、育嬰指導、各部門指導。

參考資料：醫藥全書、掛圖、模型。

五 訓練設施 設訓導處以「忠勤敬慎」為方針。

團體訓練：利用集會。

個別訓練：個別談話。

六 事務處理 事務主任負責校具保管及添修，工役之遣使解雇或添用。

七 經濟概況 基金額數：法幣三千萬元。經費來源：由董事會校長負責。收支狀況不足之數由校董會負責補助。

八 校舍與設備 (甲) 校舍：A 地畝六·四五五畝，B 建築式樣：鋼骨水泥三層洋房及平房，C 自建。

(乙) 各室分配：A 教室四間 B 辦公室一間 C 宿舍六間 D 膳廳一間。

(丙) 運動場：現借用青年團操場，新屋建成後另闢。

(丁) 圖書：圖書八十部，一千五百冊。

(戊) 儀器標本：男子全體骨體模型，女子全體解剖模型，嬰兒發育逐月順序模型，顯微鏡一架。

(己) 已實習場所設備：實習醫院二所及各種實習室。

九 教職員與學生 教職員二〇人，專任一四人，兼任六人，學生總數二六(女)。

十 發展計劃 新屋落成，下學期人數加增。

12 仁濟高級護士職業學校

校長 沈詩萱 校址 山東路一四五號 電話 九〇一六六

董事長 顧蔭亭

董事

馮炳南

道仲陶

陳邦典

張蓉珍

戴麗安

魏沃壘

一 簡史 創始於光緒二十年，至民國元年，發給第一屆畢業證書，民國二年，向中國護士會註冊，民國七年起，參加護士會考試，每屆由護士會頒發文憑，民國卅年至卅四年，直屬醫院由敵方接收，然學校仍繼續由國人主辦，並直隸中國護士會至今。

二 行政組織 本校為高級護士職業學校，由社會知名之士擔任校長，組織董事會，由董事會聘請校長一人，主持校務，下設秘書、教導主任，

事務主任、監督主任等，秉承校長辦理一切有關之事務。

三 學級編制 本校收錄學生，依課程進度，分一年級二年級三年級上課。

四 教學概況 理論與技術並重，一年級學生上課時間，佔百分之八十，病室實習百分之二十。二年級學生實習，則佔百分之五十，至三年級上課時間，佔百分之二十，實習佔百分之八十。

五 訓導設施 依照教育部頒佈之高級護士職業學校規程，實施嚴格之身心訓練。目的在：(一)鍛鍊強健體格，(二)陶冶公民道德，(三)養成勞動習慣，(四)充實職業知識，(五)增進職業道德，(六)啓發創業精神。

六 事務處理 由事務主任負責辦理，校長之保管或添置，工役之訓練及任用。

七 經濟概況 一、由基金息金維持。二、由直屬醫院按月撥助，學雜費全免。

八 校舍與設備 校舍佔直屬醫院三樓之一部。計有課室二間，實習病室十八，宿舍六，辦公室二，圖書室一，會客室一，膳室二，屋頂運動場一。設備方面，計有書桌四十，木椅四十，靠手椅二十二，解剖掛圖十二，模型三，骨架一。

九 教職員與學生 現有教職員，概由醫師及畢業護士擔任，現有一三人，學生均係初中畢業或以上程度，現有人數共計九一人。

### 13 四明高級護士職業學校

校長 路美麗

校址 桃源路一二五號

電話 八〇三三三



董事長 黃延芳 董事 吳涵秋 伍哲英 陳炳雲 鄒子琳  
金潤庠 徐松生 章顯庭 鄭章斐 楊衛玉  
劉德啓 張祖華 孫佩如 路美麗

一 簡史 民國卅四年夏，由上海四明醫院院長吳涵秋發起組織校董會，籌費訂章，建屋招生，聘請路美麗女士為校長，至十月工竣開學。時為預科生十八名，翌年春，試讀期滿，升入正科一年級者八名，餘則相繼退學。至秋季第二屆招收預科新生廿八名，半途輟退學者二名，校舍則於卅五年秋添設，至來春完工，並於時呈准市教育局核准校董會立案。

二 行政組織 校董會以下設校長一人，分設事務教導兩處，暫各設主任一人，分掌文書會計庶務舍務及訓導成績學籍實習監護等事宜，又設特種委員會，如招生及其他臨時委員會等，所有行政事項，均取決於校務會議及事務教導並委員會會議。

三 學級編制 預科(試讀生)六個月明一級，正科三年制一級。(均為女生)

四 教學概況 預科每週授課卅二小時，正科一年級每週授課九小時，病房實習卅九小時，(夜班)課程依照教育部規定護士科應習各科。教學法用輔導制，成績考查分臨時學期學年三種。



五 訓導設施 教導主任及各教師，均負訓導之責，宿舍則由舍監負責，統以教品力學為主旨。舉行週會朝會為團體訓練，各個談話為個別訓練，獎則遇事悉勉，懲則事缺毋登。

六 事務處理 由校長及事務主任依照會議：決案辦理全校應行修置保管及訓練校工等事宜。

七 經濟概況 基金三十萬元存儲生息外，其他經濟，悉由校董會及四明醫院分別擔任籌撥保管收支。

八 校舍與設備 於四明醫院隙地，自建西式平屋樓屋各一所，平屋分為教室、示範室、圖書室、閱讀室、實驗室、訓育室、儲藏室、各一間，樓屋為會客室、辦公室、工役室各一間，浴室廁所各二間，寢室十二間，圖書則關於護理學理及技能之各種，及生理掛圖等。儀器標本，則關於病理應用之器械藥品模型病牀桌椅等。臨牀實習，則派赴四明醫院輪值各病房。

九 教職員與學生 現有教職員一〇人，專任三人，兼任七人，學生數五十一人(女)。

十 發展計劃 擬將現有平屋校舍升為樓房，將圖書實驗兩室，逐漸擴充，學生畢業之後，由四明醫院儘量錄用外，再行派赴各界服務，實施其學以致用為社會盡力，並免畢業即失業之譏。

#### 14 協和高級護士職業學校

校長 張祖華 校址 徐家匯路八百五十號 電話 七七一六四

董事長 鄭盛組新

一 簡史 創始於西歷一八八三年，乃有美籍羅醫生及宓女士者，先後來華創設婦孺醫院於上海西門，是時人民健康知識未開，醫學不產發達，故有志入護士學校學護病學術者，寥若晨星。後於一九二〇年，正式成立。一九二一年註冊於中華護士會，於去年冬教育局立案。

二 行政組織 本校之行政組織，與其他高級護士學校同。與醫院聯絡而為醫院之一部，使學生能得必需之臨牀教授與經驗，而醫院之整個護病事業亦即賴此，護士學校校長一人，為運教部令由中國人擔任，總護士長一人，負責分配學生及整個護士團體工作之責。教職員中分學校教授與臨牀教授，負責臨牀與理論之教學。

三 學級編制 本校修業年限為三年半，入學後最初半年專授以理論，以後三年臨牀護理，與課室理論之教授并行。

四 教學概況 自勝利後，投考學生人數驟增，故對於教學水準，極力提高。目的在求就一般專門職業人才，以供社會之需。

五 訓導設施 運教育部頒佈法令，施行一切護士職業學校所應遵行之訓導事宜，於臨牀實習與理論方面，給學生以肄業期間所應得之知識，同時對於學生之品格，亦予以嚴格之考察。

六 事務處理 一切事務，多由校長督率。

七 經濟概況 一切經費，皆由西門婦孺醫院負責。

八 校舍與設備 臨時校址為徐家匯路八五〇號，以後有擴充至西門方斜路西門婦孺醫院舊址之計劃，校內有圖書室，課室，及學生宿舍。

九 教職員與學生 現有教職員共二〇名，專任八人，兼任一二二人，學生四七人(女)。

十 發展計劃 擴充校舍，多收學生，為護士界多造就領袖人才。

15 中國紅十字會高級護士職業學校

校長陳秀雲

校址 華山路三六三號

電話 七〇一六三

董事長 朱恆璧

董事

王霖生 黃家駟 王鵬萬  
谷鏡沂 林國鎬 伍哲英

一 簡史 創設於民國十年，首任校長伍哲英，後為殷粹和，盧其英，言潘景芝，自民國二十九年八月起，由陳秀雲擔任。

二 行政組織 設有校董會，督導校長辦理學校一切事宜。

三 學級編制 係護士職業學校，全程三年半，分試讀學期，一年級，二年級，三年級，修業期滿，經會考及格方准畢業。

四 教學概況 課程，分內科學，外科學，精神病學，產婦科學，小兒科學，眼科學，耳鼻喉科學，及各科護病學，解剖生理學，細菌學，藥物學，飲食學，國文，英文，公民等，遵照教育部規定所應有之課程教授之，除課程外，並注重病室實習，本校之實習醫院，係中國紅十字會第一醫院。

五 訓練設施 本校學生，除試讀班走讀外，其他各級均係寄宿，平日均由訓育主任及舍監分別負責訓導及監察。

六 事務處理 校具修置，均由中國紅十字會第一醫院辦理。

七 經濟概況 基金三十萬元，存於銀行，全年開支，除息金等收入外，其不敷之數，均由中國紅十字會第一醫院津貼。上學期收入總計六六八、二八七、五〇〇元。（內津貼六四四、八八七、五〇〇元。）

八 校舍與設備 校舍，係中國紅十字會撥用。計有教室三大間，實習課室一大間，宿舍十二間，辦公室二間，飯廳會客室圖書室雜用室浴室等。另有操場一處，佔地二畝有餘。圖書方面，備有各種護病參考書籍，關於醫藥雜誌參考書籍，隨時可至紅十字會第一醫院圖書室，或何國立上海醫學院借閱。本校並有實習課室，備有一切應用器械，以供學生實習。

九 教職員與學生 現有教職員二二人，專任八人，兼任一四人，學生一〇四八（女）。



—— 動 攝 ——

十 發展計劃

鑒於全國現正缺少護士人才，希能籌得經費，擴大校舍，多收學生，同時並提高程度，造就師資人才。

校長伍哲英

校址 金陵西路七十七號

電話 八四〇五〇

- 董事長 黃涵之
- 董事 黃涵之 陳邦典 李俊夫 王以敬 王觀律 謝俊英 顧文綺 顧南達 顧南羣 伍哲英

一 簡史 創辦入顧南羣，繼於護士人才缺少，乃辦本校，於民國二十八年十二月二日正式成立。又於三十一年正式加入中國護士學會，本校畢業學生已三屆，共計四十六人。

二 行政組織 校董會、校長、教務主任、訓導主任、事務組、(由醫院內總務部人員兼任)教員、病室實習指導、(由醫院護士部各科護士長兼任)

三 學級編制 共分三學年，每學年分二學期，共計六學期，此外試讀期六個月。

四 教學概況 一、課程：國文、歷史、個人衛生、護士倫理、護病原理、護病技術、解剖生理、藥物與療學、細菌學、內科外科婦產科及內外婦產各科護病法、小兒科及護病法、公共衛生及實習急救法等。二、實習：至各科病室實習，此外有手術室實習，及臨產室實習。

五 訓導設施 一、懲戒計三小過為一大過，三大過開除學籍。二、獎勵於三年學期內品格優良者，遵守校規者，本校設有獎學金。

六 事務處理 此項附設於醫院總務部內，凡本校校內一切事務，均由醫院內總務處負責辦理。

七 經濟概況 每月收愛克司光機器租金作為開支，若每月不敷支出，則由醫院全數貼足之。

八 校舍與設備 一、校舍：由上海南洋醫院之東部劃為教室，計辦公室二間，課室二間，圖書館一間，教員休息室及教科室一間。二、宿舍：於英士路二三號租得三層樓一座，連花園在內，作為學生宿舍。三、設備：辦公室、宿舍、課室、實習室、圖書館、中外醫學書籍、醫療器械、實習標本、桌椅椅床鋪、以及衛生設備，體育設備如各種球類。

九 教職員與學生 現有教職員一七人，專任四人，兼任十三人，學生共計四三人。

十 發展計劃 預計建築新校舍及體育場，現正計劃推進。增加教員人數及學生數目。

17 廣仁高級護士職業學校 校長張景梅 校址 北京西路三六一弄十七號 電話 六〇〇五〇

- 董事長 洪德應
- 董事 張福星 王以敬 古恩康 陳李清廉 陳信琦 陳信德

一 簡史 於民國三年為美教會所創設。初由美人魏露德女士任校長之職。待民國廿六年，學校在教育局立案後，由張景梅女士繼任校長。直至今日，凡學校之一切設備教科，均遵照教育部之規定。



— 試 考 業 畢 —



—— 動 活 外 課 ——

圖書館內，有各種醫藥參考書及報紙雜誌等，所實習醫院，共有病床二百五十架，各科俱有。

九 教職員與學生 教職員一三人，專任七人，兼任六人，學生九九九(女)。

### 18 濟民高級護士職業學校

校長 孫佩如

校址 西藏北路二四〇號

電話 四六六四〇  
四一八六六

董事長 黃廷芳

一 簡 史 民國二十六年八一三，中日戰爭爆發，上海難民聚集，地方人士視斯境狀，即發起組織上海難民救濟協會，并假現址設立第一難民醫院，為患難同胞解痛苦。當時因工作繁重，醫師護士，均感缺乏，護士界先進者伍哲英，為應付環境計，即創辦本校，附設於醫院內。(中國護士學會已登記)培植人材為救眾服務。三十二年，上海難民遣散，協會結束，醫院與學校即改稱今名，繼續服務。

二 行政組織 校董會處理全校行政，統轄全校校務，均授權於校長一人，下設有：  
1. 教導處：管理一切訓導，成績，實習，監護等。  
2. 事務處：掌管一切會計，文書，庶務等。  
3. 特種委員會：包括招生，經濟審核，其他臨時事務等。

三 學級編制 三年半制前分兩期招生，現僅以秋季為始業期。

四 教學概況

1. 於第一學年第一學期，注重基礎教育，第二學期則略有時間在病室實習，第二學年實習時間較多，第三學年講授之時間極少，其餘時間多注重病室實習，俾使學能致用。

二 行政組織 學校董事會、校長、各組主任、教職員。

三 學級編制 預科二級，正科三級。

四 教學概況 課程與教材採取教育部規定，學理與實習並重，其成績考查，分月終考試季終考試及病室實習之經驗。

五 訓導設施 德智體並重，注意其私生活之一切習慣及對病者實習時之態度。凡品學兼優之學生，每年給獎品一次。

六 事務處理 校具由事務處保管修理，校工之訓練，亦由事務組負責。

七 經濟概況 原有基金二千萬元。經費來源：(1)基金利息，(2)學生雜費，(3)醫院津貼，上學期雜費收入七七〇萬元，存款利息一〇〇〇萬元，醫院津貼一〇〇〇〇萬元，收支尚可相抵。

八 校舍與設備 校舍乃新式七層樓洋房一幢，(自建)衛生設備均有。房舍包括教室三間，膳堂一間，寢室三十間，浴室，廁所，客堂及其他房間。

2. 課程與教材：概遵教育部規定，間或略有更動。

3. 參考資料：有我國與歐美各類醫學書籍及護病雜誌。

4. 教學方法有下列數種：A 講學法，B 技術演示及置演，C 課室實驗，D 病室實習，E 臨床示教，F 病案研究。

5. 成績考查：成績記錄有二，1. 課室成績，2. 病室成績。

### 五 訓練設施

1. 訓育制度：A 設有訓育主任一人以指導學生日常生活，注意宿舍整潔，學生健康休息及營養。

B 設有病室督導員四人，督導學生在病室之工作動態。

2. 訓育方針：以啓發學生創作之本能，培養學生對於學業及團體生活，發生興趣，使生活實現化，紀律化，並提高職業道德等數項為原則。

3. 實施法有下列數項組織：A 每日有一刻鐘書會以討論德育。B 組織春季旅行團。C 種栽花木。D 學術研究團。E 社友組以與其他護校聯絡誼情。F 編組：

G 責任組：以上各項組織，均有教職員協助顧問。

4. 獎懲辦法：學生在校品行不端或犯過失者，備極嚴重以懲戒，或令其退學，缺席過多或主要科一課以上不及格者，令其留級或退學，關於獎懲一項為避免養成學生嫉妒與關懷心理，現尚未採用明顯辦法。

六 事務處理 關於校具修置、保管，及技工訓練，則由學校教職員及醫院當局商討，並由總務組督察，由庶務組實施。

七 經濟概況 基金數額，國幣三千萬元。經常費用來源，由醫院供給，財務保管由醫院會計部負責。學生學雜費全部免收。

八 校舍與設備 校舍有教室二間，示教室一間，圖書室一間，實驗室三間，禮堂一間，會客室一間，膳堂一間，宿舍四間，浴室二間，廁所二間，洗衣室二間。設備有示教物品一單位，骨格全副，掛圖標本全套，顯微鏡架，藥實驗物全套，化妝物全套，烹調用具全套，鋼琴一只，中西醫藥雜誌及各科參考書籍若干部。

九 教職員與學生 現有教職員八人，專任六人，兼任二人，學生一五人(女)。

十 發展計劃 (甲)為提高護士教育計，擬籌備高中獎學金事宜，並與優越女子中學當局接洽，由本校籌款補助該校品學優秀，並有志於護病事業者二三學生，使完成高中學業後，專送本校肄業。(乙)擬將校舍築於江灣近郊。(丙)擬於江灣近郊設立公共衛生實習出發地。

19 東南高級藥科職業學校

校長張錫祺

校址 製造局路五六五號



— 操 體 圖 —

董事長 徐朗西

一 簡史 民國二十五年，由郭琦元等發起創辦，同年校董會立案，二十六年核准開辦，後以八一三滬戰爆發，原校址真如淪入戰區，故乃遷至陞坡賽路二九九號東南醫學院臨時校舍內，籌辦開學，擬辦藥劑護士應用化學助產牙科等五科，茲以校舍不敷，故先辦藥劑一科，迄今已六屆。畢業生百餘名，均服務醫界，至三十五年十月，本校與東南醫學院同時遷至製造局路五六五號，自購之校舍內，宿舍場地均甚寬敞，即將擴充其他各科。

二 行政組織 設校長一人，綜理校務，其下設教導事務二處，教導處設教務訓育二組，各設主任及組主任一人，職員若干人，藥劑科另聘主任一人。

三 學級編制 暫設藥劑科一科，分高中三班，招收初中畢業生，授以三年以上之訓練。

四 教學概況 係職業學校，理論與實際並重，故一切功課，分配一年級，多基本功課。二三年級，多實際藥物方面與化學方面應用課目，並加實驗與實習。三年級，即上午在校讀書，下午至各大藥房實習，以期養成手腦並用之優良中級技術人材。

五 導訓設施 一、遵照部頒教育宗旨，陶融青年忠孝仁愛信義和平之道德，並養成服務之精神與規律之習慣。二、注重積極指導，提倡課外活動。三、採主任導師制，考查學生操行成績。

六 事務處理 一、全部校具，皆經編號登記，遇有損壞者，即隨時補充修理之。二、本校校工，多能勤勞服務，且知自修學習。

七 經濟概況 基金三十萬，存行保管，每學期經費，除學雜費等收入外，其餘不敷者，由校董會津貼之。本校經濟公開，設有經濟稽核委員會，由教職員推選代表組織之，審查一切收支賬目。上學期收入總計一四、一六五萬元，支出總計一三、九八六萬元。

八 校舍與設備 一、本校校舍，初在英士路二九九號，後遷製造局路三六五號，現有教室三間，辦公室一間，圖書室一間，實驗室二間，實驗準備室二間，標本室一間，宿舍三間。二、化學實驗室有普通化學，實驗定性及定量化學，實驗設備數十套，藥品數百件，生物實驗室有顯微鏡十餘架，標本切片多件，標本室有藥用植物及生藥標本數百件，圖書室有中外，圖書雜誌三千冊。

九 教職員與學生 教職員十九人，專任十二人，兼任七人。

高級學生九〇人，男生四九人，女生四一人，應屆畢業生總數一二三八。

十 發展計劃 擬增設藥劑科一科，待校舍擴充後，擬即添辦應用化學，助產，護士，牙科等科，並擬添辦初中。至校舍之擴充，則擬就現在校址附近，購置空地若干，以建新校舍。



20 市商會商業職業學校 校長 滕清華

校址 暫設上海北蘇州路四七〇號

董事長 俞佐庭

董事

杜月笙

略清華

葉瀚中

陸英耕

董景偉

董和甫

潘士浩

李文杰

楊管北

劉靖基

嚴壽聲

洪福楣

一 簡史 廿三年，奉教局令，市商會接辦南洋高級商業學校，以中華路小南門縣商會原址為校舍，轉來學生不多，招收新生約二百餘人，初高中班級齊全，校長係諸文綺，王延松，俞佐庭，相繼負責主持。八一三事變起，移借膠州路濱海中學上課一學期，困於環境，宣告停頓。卅五年度匆匆復校。因原址尚待收回，暫借用市商會夜校校舍，招高初各一級。卅六年度可遷回原址，擴充學額。

二 行政組織 校長以下，設教導主任副主任各一人，教導員一人，分掌教導事宜。事務處設事務主任一人，會計主任一人，事務員一人，掌理本校一切事務。有校務會議、教導會議、及招生委員會、經費稽核委員會等。

三 學級編制 高中商科，依照部章辦理。商科初中，則為普通初中課程。現有高商一，初普一，各一級，男女諸收。

四 教學概況 課程及成績考查，概遵部定標準，採自學輔導制。商科方面，擬以注重實習，自辦實習商店。初中有升學與就業指導。

五 訓導設施 訂有訓導實施大綱及訓導標準，有團體談話及個別談話，訂有獎學金，以獎勵優秀及清寒學生，並有學生操行考查辦法。

六 事務處理 收支預算，校具添置，及修理保管，概由事務處負責。

七 經濟概況 經費來源，以學生繳納學雜費如主要收入。每明不足之數，由市商會及校董負責籌墊。

八 校舍與設備 現暫借市商會商業夜校校舍上課，卅六年度，可遷回中華路小南門原址上課。校舍設備粗具規模。

九 教職員與學生 教職員一〇人，內專任四人，兼任六人，高中學生共六〇人，男四七人，女一三人，初初中學生四九人，內男生四四人，女學生五人，共一〇九人。

十 發展計劃 遷入原有校舍後，高初中可容五百人，設有宿舍浴室圖書及實習商店。

21 明德女子商業職業學校 校長 梅頌先

校址 林森中路七〇〇號

電話 七五七〇七



— 會 校 —

一 簡 史 創立於民國廿一年秋，在南市畫館路自建校舍。廿五年秋失慎，重行建造，添置一切設備。廿六年春落成。八一三事起，全廢於敵人炮火之下，乃暫賃林森中路今址。卅五年秋，經校董會決議，仍在原址復建新校舍，本年暑假前可工竣。

二 行政組織 校董會校長下設秘書一人，教務訓育事務三處，每處設主任一人，助理一、二人，各級導師一人，並由教職員組織各種委員會。

三 學級編制 高級三級，初級三級，均秋季始業。

四 教學概況 一、課程之編制，遵照部頒規定。教科書除採用教育部編輯或審定者外，由教師自編之教材補充之。二、教學方法，訂定各級教學進度。三、學生作業，除課內規定外，並注意課外作業，如書法週記以及打字商店實習。四、成績考查，月考二次，大考一次，及不定期測驗。

五 訓練設施 設主任一人，助理一人，採用導師制，以智德體羣四項為訓練方針，並陶冶學生之職業道德，及養成忍勞耐苦之習慣。二、學生之集體訓練：1. 紀念週教請名人演講，或由教師輪值訓話，2. 由級任教師於各級就臨時需要時，作修養德性之指示，3. 就業指導，4. 其他。三、學生之個別訓練：1. 考查週記，2. 個別談話，3. 家庭訪問，4. 其他偶發事項之處置。四、獎懲辦法：每週勤惰考查及平時對於紀律遵守與否之糾正，其懲戒辦法，分扣分，警告，記過。獎勵辦法，分記功發獎狀等。

六 事務處理 設主任一人，及辦事員若干人，分別處理庶務、會計、文書、及其他各項事務。並由事務處同人，輪流檢查校舍之整潔，校具之購修，登記，保管，校工之訓練及勤惰之考查，並日常會商應興應革事項。

七 經濟概況 來源純為學雜費，支出方面，除員工薪金外其餘作為經常費，如修理，購置，及日常辦公費，不足時由校長籌墊，其帳目由經濟委員稽核之。上學期收入總計二二六六萬元，支出統計相同。

八 校舍與設備 校舍，係與明德女子中學合用，共有教室四間，辦公室一間，應接室一間，打字室一間，實習商店一間，宿舍一間，圖書室二間，廁所二間，廚房一間，其他三間。設備方面有課桌一百五十副，打字機十六具，教具二百餘件，動植物標本各一套，圖書四千餘冊。

九 教職員與學生 現有教職員共三五五人，專任一〇人，兼任二五人。學生共二五七人，高中一七三人，初中八四人，均為女性。

十 發展計劃 開辦迄今，已歷有年所。不幸屢遭浩劫，諸多心血，盡化灰燼。所幸南校校舍，行將落成，今後之計畫，擬從充實設備，與提高程度入手。他如實習商店，實習銀行，亦可次第恢復，俾與課內教學相輔以行也。





董事長 詹錦文 董事 趙仲英 周斐成 施駕東  
 蕭添壽 張清笙 龔子範 姚子芬 黃鐵崖 蔡久生  
 王學夫

**一 簡史** 民國二十一年春，由金業公會設立，故定名為私立金業初級商業職業學校。二十六年春，奉上海市教育局核准立案。同時教育部准予備案。三十五年秋，上海市教育局審查合格，認可立案。

**二 行政組織** 每學期於開始及結束時，各舉行校董會一次，校務及教導會議，每學期舉行四次。行政分事務、教導、會計三股，事務股下設庶務、交際、印刷、收發、衛生、膳務等組，教導股下設課務、成績、註冊、訓導、圖書、儀器等組，會計股下設統計、經濟、消費、購置等組，另設研究、課外作業、羣育、體育、經濟稽核、出版、購置、升學及就業、考試、招生等委員會。

**三 學級編制** 初級商科，男女兼收，分一、二、三年級。  
**四 教學概況** 課程與教材悉依部頒標準，惟課本間有用高級者，良以初級商科用書，無從採用，雖近購級，實亦無法。

**五 訓導設施** 培養忠孝仁愛信義和平諸美德，養成團體生活與社會服務精神，以青年守則為訓導標準，並組織學生自治會，使學習利用權能，練習各種活動，及嚴守紀律之習慣，服務勤儉之學生，分別予以獎勵。

**六 事務處理** (1) 校舍校具之整理添置以及登記保管。(2) 文書之登記及歸檔。(3) 圖書儀器教具之添置。(4) 校工之訓練及支配，工作考核勸懲。(5) 調製各項統計以及校內外接洽事項。

**七 經濟概況** 在創辦之初即籌足基金三萬元，僅以幣制波盪，基金之息，已不足恃。目下經濟來源，全為學雜費，每學期悉數存放銀行，陸續支取，其所得息金，定百分之二五歸校方辦公費，百分之七五按照教職員及員工薪給分配。每屆月終，並於經濟稽核委員會審核之。上學期收入總計一二六、四二〇、〇〇〇元，收支尚可相抵。

**八 校舍與設備** 甲、校舍：計地九分三厘，四層立體式，向金業公會租賃。乙、各室分配：計教室三間，辦公室三間，宿舍四間，圖書室打字室標本儀器室各一間，廚房浴間廁所等六間，衛生設備全。丙、圖書冊數：辭書五〇〇冊，自然科學一〇〇冊，工業學科一五〇冊，商業學科一五〇冊，社會學科一〇〇冊，各科參考書二〇〇冊，化學儀器三〇件，物理儀器二〇件，生物標本四〇件。

**九 教職員與學生** 現有教職員一五人，內專任一〇人，兼任五人，學生一三九人，男生九五九人，女生四四人。  
**十 發展計劃** 擴充校基，添建運動場，設置商品陳列室，並擬添設高級商科，充實設備。

23 華東農業職業學校

校長 陳天愚

校址 貴州貴江北路

電話 (〇二)六四〇三三

上海市中等教育概況

三六三

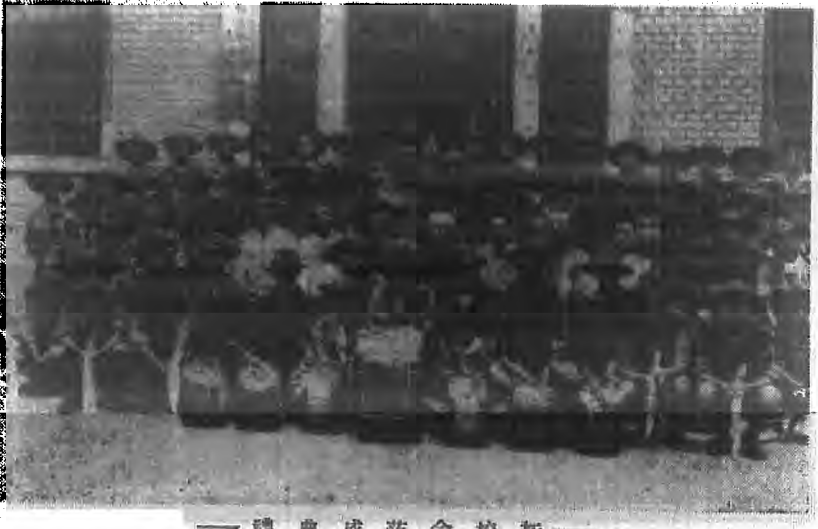

— 禮典成落舍校新 —



—— 實地實習 ——

董事長 趙傳家 董事 童星安 史乃修 顧惠人 方顯朝 鮑哲慶 劉崇本  
 陳和相 詹文辭 黃式金 葛建時 陳天愚

一 簡史 民國二十六年，陳天愚君擬辦中華基督教鄉村服務處於本市真如潘家巷，因日寇侵入而停止，抗戰期間，陳君服務於江浙二省十六個教會中學合辦之華東聯合中學及華聯中學，勝利後，該校復員，陳君仍本初志，請求各該校當局，予以撥助剩餘物資，創辦本校，遂於三十五年夏，新建校舍，籌備一切，於秋季正式招生開學。

二 行政組織 由校董會聘請校長，負全校之責，校長以下，設教務處，訓導處，會計處，事務處，農場管理處，各處設主任，由各主任及教職員代表組織校務會議委員會，每週開會一次，商討校務，進行一切，另由全教職員選舉教職員三位，組織經濟審核委員會。

三 學級編制 初級三班，高級三班，修業均為三學年六個學期。

四 教學概況 教學注重手腦并用，學科除國英算外，集全力於農學。每週實習，佔學科時數三分之一，藉以培養切實人才。

五 訓導設施 誠實、禮貌、整潔、紀律、耐勞、苦幹、為本校訓導之目標，使有真理的自出，養成真正民主的公民。

六 事務處理 一切校具，以切實應用而節省物力為目標，以敏捷迅速的方法，處理各種事宜，並訓練指導自助生及工役，幫助各種工作。

七 經濟概況 基金三十萬元，經濟收支，絕對公開。組織教職員稽核委員會，按月審查。每學期由校董會查賬委員會審核。

八 校舍與設備 自置校址基地十畝，自建校舍，現有新建磚牆紅瓦平屋五大間，竹草屋十一間，設備方面有圖書儀器標本農具，又農場面積三十畝。

九 教職員與學生 教職員一三人，內專任八人，兼任五人。學生高中三五人，男生二九人，女生六人，初中五五人，男生四六人，女生九人，全校共九〇人。

十 發展計劃 1. 擬於本科外，再設特科，使年長失學而有志於農者修讀，藉以培植農事上有一技專長之實用人才。  
 2. 擬以學校為中心，作改進附近農村之工作，期以造成本市一模範農村區。並創辦合作農場，藉以改良農民生活。

### 24 強華高級工業職業學校

校長 陰士懋

校址 南市中華路沙場街第一轉灣南瑞基橋街六十七號

董事長 李樹德 董事 馬君碩 嚴獨鶴 王毓蕃  
 張咀英 陰士懋 嚴成杰

一 簡 史 創設於民國三十年九月，由校董會聘請陸士懋君任校長，嚴成杰君任教導主任，陸嚴二君均係國立交通大學工學院畢業，以交大傳統苦幹精神，惨淡經營，校務逐年發展，學生人數由四十餘人增至一百二十餘人，儀器設備亦漸充實，除原有測量實習，金工實習，理化實習，各項設備外，上學期末，又添設鑄工及木工實習工場各一所。

二 行政組織 校董會—校長—下設教導事務二處主任。會議有校董會議，校務會議教導會議，事務會議。設有經濟稽核委員會，畢業生職業介紹委員會。

三 學級編制 設有高級土木科，及高級機械科，均為初中畢業程度，入學三年畢業。

四 教學概況 課程依照 部定規程，教材力求實用，因目下職業學校教科書之缺乏，一部份技術課程，編譯講義。教學方法，學理實習並重。學生作業有國英文作文，數理化應用力學材料力學及各項技術課程之習題，工程製圖，各項工程設計，實習製作工藝品，各項實驗及參觀之報告等。成績考查以平時成績測驗成績及考試成績綜合計算。

五 訓導設施 (一)嚴格管理學生缺課，凡不請假者通知家長查詢原因，以防學生無故缺課。(二)學生品行，課內課外均加調查，分別予以獎勵。(三)聘請道德文章俱優之士，蒞校演講，闡述吾國固有美德，及現代青年應有之修養。(四)隨時指導學生勤儉節約，養成理首苦幹精神，以負將來建國之重任。

六 事務處理 由事務處負完全責任。

七 經濟概況 基金數額為三千萬元。經費來源有：(一)基金利息，(二)學生納費，(三)校董會補助費。財務由校董會保管。

八 校舍與設備 (甲)校舍佔地約一畝。建築式樣係中式，一部份係租賃，一部份自建。(乙)宿舍分配，計教室三間，實驗室三間，辦公室一間，教員休息室一間，教職員宿舍二間，貯藏室一間，圖書室一間，傳達室一間，廚房一間，廁所一間。(丙)運動場佔地約〇、四畝，有籃球設備。(丁)圖書有三百餘冊。(戊)儀器有測量儀器三十七件，金工儀器一百三十八件，鑄工儀器八十三件，木工儀器九十六件，理化儀器一百七十件，標本有機械模型及製圖模型三十餘件。(己)實習場所有金工實習工場，鑄工實習工場，木工實習工場各一所。

九 教職員與學生 現有教職員一四人，內專任九人，請任五人，學生總人數為一五〇人，均為男生。

十 發展計劃 擬於本年內將後進平房改建三層新屋，底層作實習工場，二樓作教室，三樓作學生宿舍。



— 實 工 金 —

# 丁 核准開辦私立職業學校

1 廣澄高級藥學職業學校 校長曾廣方

校址 新開路一〇二四號

董事長 顧毓琦

董事

徐寄嶺 顧克民 余 瀨 劉步青  
傅福森 張 毅 曹時王 張國華

史致富



一 簡 史 民國二十八年一月，由發起人許冠琴、趙汝調、顧克民、曾廣方創立，廿九年一月，教育部令准校董會備案，第一任校長為趙汝調，第二任校長為劉步青，現任校長為曾廣方，初賃北京統原大樓為校舍，後遷至新開路現校舍，廿八年九月添辦速成科，卅年停辦速成科，前後本科及速成科畢業學生共一〇一人，均服務於本埠及外埠各藥廠醫院藥房，卅六年四月校董會改組，選舉顧毓琦為會董事長。

二 行政組織 本校行政組織：校長以下設教務訓育兩處，綜理全校教導事宜，教務處另設實習指導主任一人，專司學生實習工作。

三 學級編制 本科為三年制，現有本科一年級二年級兩班。（原係三班，因於抗戰時期中以環境惡劣，壓力頻加，停辦一班。）

四 教學概況 (1) 一年級注重基本學科，二年級注重化學及生藥學，三年級注重藥學及配劑實驗。(2) 本校對於理化及藥劑學，素重實驗，設有實驗室可供全級學生同時實習之用。(3) 學業考查，除月考及期考兩種外，並注重臨時測驗，及實驗考績。

五 訓導設施 本校訓育採取導師制，注重個別訓導及團體訓導，對於好習慣及服務道德之訓練，均訂有信條，隨時督促實踐，各級均組織有級自治會，在訓育處指導之下，努力進行各項有規律之活動。

六 事務處理 以規模較小，對於事務人事之設置，極為簡單，僅設有事務員及會計出納各一人，但處理事務頗能收敏捷經濟之效。

七 經濟概況 來源以學雜費為主，支付不足時，由校董會津貼之，關於經費稽核，設有經費稽核委員會，委員三人，由校務會議票選產生。上學期收入總計六四四八萬元，支出總計卅萬。

八 校舍與設備 校舍在舊開路一〇二四號三層洋房二座，計教室三間，實驗室一大間，藥品儲藏室一間，儀器室一間，娛樂室一間，辦公室一間，廁所二間，天秤室一間，宿舍三間，物品儲藏室一間。

一 簡 史 民國二十八年一月，由發起人許冠琴、趙汝調、顧克民、曾廣方創立，廿九年一月，教育部令准校董會備案，第一任校長為趙汝調，第二任校長為劉步青，現任校長為曾廣方，初賃北京統原大樓為校舍，後遷至新開路現校舍，廿八年九月添辦速成科，卅年停辦速成科，前後本科及速成科畢業學生共一〇一人，均服務於本埠及外埠各藥廠醫院藥房，卅六年四月校董會改組，選舉顧毓琦為會董事長。

- 九 教職員與學生 教職員共一七人，專任者二人，兼任者一五人，學生共四十人，計男生一九人，女生二一人。
- 十 發展計劃 關於設備方面：1. 自建校舍—本校於卅四年一月曾於江灣林肯路置有空地一方，現擬進行建設一合理之校舍。2. 充實理化及配藥設備。3. 開辦藥室。4. 完成體育及圖書設備。關於編制方面：1. 加強自治指導。2. 加強健康指導。3. 指導社會服務。關於推廣事業：1. 設立免費配藥所。2. 設立義務小學。3. 舉行公開醫藥講座。4. 繼續發行新藥專刊。

## 戊 董事會核准立案私立職業學校

### 1 又新職業學校

校長 石顯儒

校址 長春路三九二號

電話 (〇二)六一五〇七

董事長 齊世英 董事

丁貴堂 張敏之 韓玉麟 那萬益 何召南 高翔漢 佟鶴堂 石育學

### 一 簡史

創辦於民國三十七年春。行政組織遵照教育部頒行職業學校規程實施，系統表簡列如左：

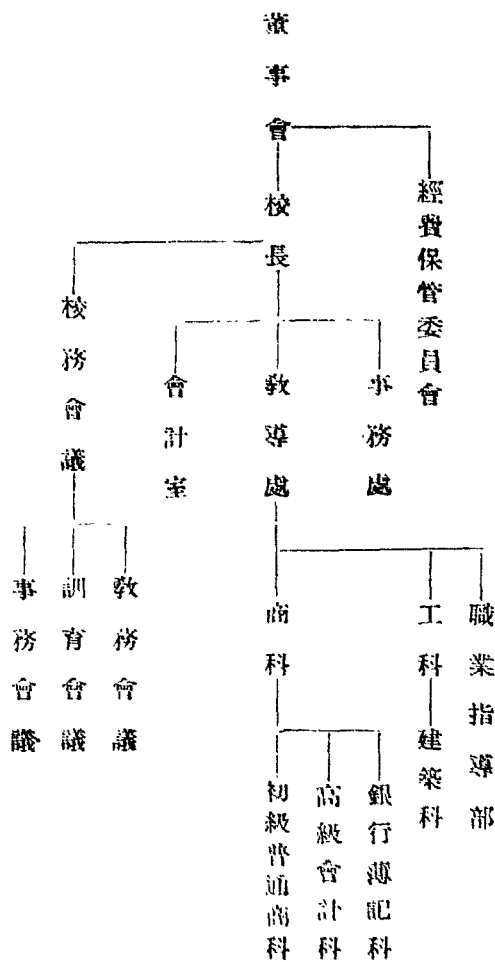

三 學級編制 分初高兩級，採三三制，高級職業班相當於高級中學程度，初級職業班相當於初級中學程度。分工商兩科，高級工科，先成立建築科，高級商科，先成立銀行簿記高級會計兩科，初級先成立普通商科。

**四 教學概況** 所有課程盡量求其切於實用，絕對避免空洞迂遠之教材，教學方法注重實地練習，即從做中教，從做中學，使學生獲得真正工作經驗，工科學生作業即從事於正式生產，商科學生亦須參加正式商業機關工作，學校為求得學生對升學就業有充分之準備，本校更設升學就業指導部及師生聯歡會等組織。

**五 訓練設施** 依照教育部頒之中等學校校務處理辦法第六項之規定實施，除一般實行團體個別訓練外，本校更利用各種課外遊戲，以訓練學生之合作精神，並養成其確實迅速之習慣，至於各種獎懲辦法，則依照一般學校之慣例，並斟酌實際情形，權宜輕重緩急，以決定各項辦法。

**六 事務處理** 以省時省事省錢為原則，各種校具之保管及校工之訓練，均求其增進教學效率，培植教育環境為基本原則。

**七 經濟概況** 基金一部份，存於銀行以備不時之需，並計劃由董事會湊集資本，創立與設科有關之生產組織，俾能做到教育與建設一元化體系，使教育之經濟基礎，立於穩固之境，會計制度確保其獨立性，各月收支狀況，按時報告董事會。

**八 校舍與設備** 校舍係由時與潮社撥用，為三開間樓房四層，內除教室六大間外，尚有辦公室及教職員宿舍十餘小間，房屋建築係英國式樓房，基礎堅固，陽光充足，環境清幽，距四川路開街百公尺左右，但門前閉靜，儼然一遠處市外之村莊，本校在籌備時期，各種圖書儀器已分別購置，各科教科書及參考書已採購百餘本，並承翰奇達先生捐贈四部備要一部，本校建築科學生實習，已與本市華英營造廠鼎川建築公司商訂合作實習辦法。

**九 教職員與學生** 在暑期招生，秋季開學，各位教員已預先約定，除少數教員已到校辦公外，餘者須待開學時到校，本年秋季擬招高級商科學生兩班，初級商科學生兩班，高級工科學生二班共六班，約為二百四十名。

## 2 南山職業學校

校長 應世文

校址 中正南二路一四號

電話 七二九三六

董事長 宣鐵吾

董事

劉鴻生

黃延芳

俞佐廷

蔣經國

吳紹澍

應世文

**一 簡史** 原名正德職業學校，復校後改稱今名，始創於民三十二年秋，當時設有無線電工程及商業兩科，至第三學期因拒絕向偽教育當局

立案，致遭停辦，勝利後由原校長應世文積極籌謀復校，迄至三十六年夏，由蔣經國、吳紹澍、宣鐵吾、劉鴻生、黃延芳諸氏為公祝公蔣大總統六秩壽誕，租定中正南二路一四號內空地二畝八分半，集資十五億元，興建校舍一棟及購備校具及圖書器材，同年八月成立董事會呈請市教局立案。一學

期招收新生時，校舍尚在設計建造，教室假設誠小學，十月一日舉行校舍奠基典禮，經兩月落成，遂遷入新舍，本年二月第二學期開始學生激增，茲為謀擴展計，擬增建教室辦公室宿舍實習工場及充實圖書儀器，於六月三日由董事會邀請贊助人商討擴充計劃，計暫定捐款目標二百億元，已經認定一百二十九億，建造圖樣亦已繪製，預計七月中旬，即可興工建築。

**二 行政組織** 董事會下設校長一人，負責校務之推進，秘書一人，教務訓育總務處主任各一人，秘書襄助校長辦理校務，教務訓育總務主任分別負責，為校教務訓育總務之進行，教務處設教務員一人，訓育處設訓育員一人，總務處設庶務出納文書各一人，以襄助辦理一切校務，另設會計一人辦理本校財政之收支。

**三 學級編制** 現分高中初中兩部，各設機械與商業二科，因初創關係，本學期各科祇收一年級生合計四級（機械科祇收男生）。

**四 教學概況** 係根據部頒規定原則，并參酌實際需要略予變通，對於國英算各學程，其時數均酌量增加，高機一課程為公民國文英語數學物理

化學機械學製圖鑄工軍訓體育，高商一課程為公民國文英語算學簿記商業概論珠算打字軍訓體育，初級商科一年級為公民國文英語算學簿記商業概論珠算地理軍訓體育童訓，初機一為公民國文英語數學製圖化學工作法地理童訓體育，各級學程教材，除實習科由各擔任教師自行編著外，餘均採用教育部審定之課本，各種學科之教學，由各教師切實施教，以部頒課程標準所列之教材大綱為根據，每學期須將預定教材全部教學完畢，講授完畢時，得增加補充教材每學期並由教師選定參考書令學生閱讀，並有教師輔導，精讀之教材，應令學生背誦之，關於閱讀之教材，應使學生瞭解其內容，並設法助其自行閱讀之能力。學生作業，各科練習除指定課外習作者外，其他如作文等，以課室內完卷為原則，請假學生所缺作業，責令於課外時間內補足之，課外作業，高級每週須呈繳週記一次，初中須每週呈繳週記大小楷英文字體習字一次，成績考查：分(一)平時考試包括日常考查及臨時測驗，(二)期中考試，(三)學期考試，(四)畢業考試，而成績之核算，注重平時占百分之四十，期中考試占百分之三十，學期考試占百分之三十，製圖實習則以平時成績累積計算之。

**五 訓導設施** 訓育制度及方針：採用導師制，各級設自治會，由導師負責指導，並以培養同學自覺自動自治之精神，敦品勵學之風氣為方針，管理方面，高級實施軍訓，初級施行軍訓，而全體集體活動，則採軍事管理。

**六 事務處理** 總務處內有事務員一人，出納員一人，校役四人，分任傳達款事雜務外勤，由事務負責督促訓練，俾使增進工作效率，校具之管理：現存課桌椅二百五十付，講台五只，辦事桌六只，椅子五十只，雙人床二十張，醫務室藥廚兩口，手衛床一張及其他器具，如有損壞，隨時修理添置及注意清潔，俾便保管。

**七 經濟概況** 基金數額：去年復校時集募基金計二億四千萬，現存四明銀行。經濟來源：甲、捐款：本校去歲復校興建校舍，及購置校具等特發動前校捐款，由董事會各董事捐助募捐。財務保管：本校組有財務管理委員會，由董事會推定黃延芳俞仲庭董和甫三董事負責管理。會計制度：會計採獨立制，應用現金總帳，根據傳票記帳，并組織經濟稽核委員會，由董事會推選黃延芳俞仲庭董和甫三董事與校方秘書教務訓育主任合組之。

**八 校舍與設備** 甲、校舍：基地計二畝八分五厘，係向前青年團上海支團租借，地點本市中正路二四一四號，校舍於去年秋自建。乙、各室分配：現有教室四間，每間可容納學生七十至八十人，辦公室二間，教職員宿舍一間，學生宿舍二間，男女廁所各一所，醫務室一間，貯藏室一間，傳選室及工役宿舍各一間。丙、運動場及設備：本校運動場面積總計一萬二千平方英尺，計有足球場一，籃球場二，網球場一，運動設備計有籃球三只，足球三只，排球二只，羽毛球網四付，網球二只，跳遠板及跳高架各一。丁、儀器：計有高初中化學儀器物理儀器。

**九 教職員與學生** 教職員共計三十二人，專任佔百分之六十，兼任佔百分之四十，高中學生計一三四人，初中學生九二人，共計二二六人。

### 3 中山高級護士職業學校 董事長朱恆璧

校址 楓林橋中山醫院



— 圖 與 基 實 —



一 簡史 為校董劉鴻生、徐紹誥、周美玉、谷鏡研、吳紹青、張維、徐振東、朱恆璧、沈克非等九人所創辦，利用中山醫院為教學實習場所，於三十六年九月正式成立，定名為「上海市私立中山高級護士職業學校」，並呈報上海市教育局備案，於同年十月招收新生一班，計二十八人，三十七年二月續招一班，計二十三人。

二 行政組織 設校長一人，總管校務並兼任中山醫院護士部主任，校長下設專任教導主任一人，教員二人，兼任教員三十人，事務文書員各一人，校務會議每月召開一次，藉以推進校務。

三 學級編制 為高級護士職業學校，修業期間定為三年，分三學年六個學期，專收初中畢業之女生。

四 教學概況 課程分護病原理、護病技術、細菌學、寄生蟲學、護病歷史、護病倫理學、個人衛生、社會學及普通課程，公民國文英文理化等理論，與實習並重，各學科成績以六十分為及格，每學期平均分以七十分為及格，不及格者留級，如兩項不及格課程在五十分以上者，准予補考。

五 訓導設施 訓導方針，以培養學生之自治能力為目標，其設施方式，可分團體及個別兩種，團體係於自修或早操時實施，個別則利用課餘時間舉行個別談話，予以指導液

輸，藉收潛移默化之効，課外活動有排籃球、羽毛球、團體遊戲等。

六 事務處理 事務處理專任事務人員，專司校具修理保管及經常事務，校工則由中山醫院調撥。

七 經濟概況 基金於創辦時為國幣一億元，全部由中山醫院撥給，員工薪餉辦公費以及經常費用，亦均由該院負擔。

八 校舍與設備 校舍係自建兩層樓房兩幢，內分教室兩間，實驗室一間，學生宿舍兩間，辦公室圖書室飯堂教員宿舍儲藏室等各一間，衛生設備俱全，校地面積約一八〇方丈，體育場暫時借用上海醫學院之球場，其他設備，計有圖書六十冊，掛圖二十幅，儀器標本二十件。

九 教職員與學生 現有教職員二十四人，專任四人，兼任二〇人，學生四一人，均屬女性。

十 發展計劃 教室學生宿舍等均感不敷，須待擴充，擬於今夏建造校舍一幢，以為招收新生之用。

4 寧波旅滬同鄉會商業職業學校

校長 沙文若

校址 西藏中路四八〇號

電話 九五〇四〇

董事長 劉鴻生



一 簡 史 由寧波旅滬同鄉會發起籌設，於三十六年九月成立。董事長劉鴻生先生，校長沙文若先生。董事會於三十七年二月奉上海市教育局令准立案。

二 行政組織 設教務、訓導、事務三處，教務處設主任一人，教務員一人，訓導處設主任一人，事務處設會計員兼庶務員一人。除全體教職員會議外，有校務會議，教務會議，訓導會議，事務會議，除上列各種會議外，尚有教職員進修委員會，經濟稽核委員會，招生委員會等。

三 學級編制 分高初中二部，高中一年級一班，初中一年級一班。

四 教學概況 課程及各科進度，依照部頒商業課程標準設置，以學生職業發展及工商知識為重，並於可能範圍內使學生之精神與時間用於知識之獲得與身體之鍛鍊，至教學方法，悉採自學輔導方法，力避呆板之注入方式，關於成績之考查，除一般之臨時試驗，學期考試外，更注意於平時之練習、測驗，以及不定期之抽考、會計、實習、打字、珠算等，而積極性之各項活動與競賽，如帶領學生至各大工廠、公司、商號、參觀，學習演講，英語演說等之，平均約每週一次。

五 訓導設施 遵照中華民國教育宗旨及其實施方針，以培養青年生活之智識與生產之技能 實施：(一)鍛鍊強健體格，(二)陶融公民道德，(三)養成勞動習慣，(四)充實職業知能，(五)增進職業道德，(六)啟發創業精神，(七)腦與體講究並重，(八)知與能陶融一致，(九)心與力訓練交互，(十)彼與此養成協作，(十一)個與羣促進相應為方針。除每週集會一次，舉行團體訓練外，隨時由訓導主任各導師各教師注意：(一)考查及指導學生思想與行為，(二)檢查及指導學生課外閱讀，(三)督促及指導學生實習工作，(四)調查及指導學生團體組織。學生課外活動有級會，其他學會，名人演講，各項競賽及參觀工廠公司，並擬舉辦合作商店，以資實習，對於學生訓導，以精神訓練為原則，獎懲辦法。獎勵分(一)獎學金，(二)獎狀，(三)獎品，(四)記功四種，懲戒分(一)訓誡，(二)警告，(三)記過，(四)退學，(五)開除學籍五種，每一學期由訓導處會同四明醫院醫師舉行全體學生健康檢查一次。

六 事務處理 事務處絕對遵照會計出納分開之原則，除配合各處各教職員之工作外，並會同全體教職員會議所屬福利委員會，舉辦教職員各種福利工作，他如修繕校舍，購置用具，亦由事務處主其事。

七 經濟概況 三十六年八月寧波旅滬同鄉會募集基金陸德五千元，學期經常費除學雜費收入外，不足之數，由董事會負責籌措。

八 校舍與設備 校舍：係租賃寧波旅滬同鄉會五樓西式房屋，計有教室四間，辦公室二間，教職員寢室四間，禮堂一間，廁所二間，浴室一間，娛樂室一間。圖書：計有會計叢書四十冊，法學書十冊，經濟五冊，及其他各種有關工商書籍等百餘冊。儀器標本：計有打字機二架，算盤二面，櫥二具，各種工商掛圖百餘張。體育：運動場係在校外，面積為二百八十八方公尺，設有籃球架一付，運動器具計有籃球一雙，排球一雙，足球一雙，壘球一雙，乒乓球二張。衛生：計有醫藥用品，抽水馬桶等設備。

九 教職員與學生 現有教職員一九人，其中專任一三人，兼任六人。學生總數七〇人，高中二七人，男生二一人，女生六人，初中男生三一人，女生二一人。

十 發展計劃 一、另覓場地自建校舍，務使合理化。二、增設運動器具，注重學生身體。三、增闢實驗室，使更引起學生對實習興趣。四、合作社及小商店之設立，俾使學生實際從事商業。

# 附市立專科學校

## 1 工業專科學校 校長楊叔藝

校址 平涼路二一〇三號 電話 五〇八六七

一 簡史 原為日本上海工業學校，勝利後於三十四年十一月接收成立。  
二 行政組織 設總務、教務、訓導三處，暨秘書會計兩室，按期舉行校務會議，教務會議，訓導會議。另有校務委員會，函聘本市工業專家及熱心教育人士，參加共策進行。

三 學級編制 本校接收伊始，鑒於工業人材需要之殷，遵照教部規定，酌定為二年制。於三十五年春季，招收高中畢業生三班，分電機紡織土木三科。嗣以春季始業，諸多不便。於三十六年秋季，添招新生，改為三年制。

四 教學概況 課程以理論與實驗並重，教材大部份同於大學所用課本，或由教師自編講義。

五 訓導設施 依照本校組織規程。訓導處設體育衛生及生活指導兩組。並分班實施導師制度，按期舉行訓導會議，討論訓導計劃與實施。

六 事務處理 總務處，處理校中一切購置、修繕、校具保管、工役管理、水電供應及不屬於其他各處室事項。

七 經濟概況 經臨各費及生活補助費，概由市庫依預算核發。遵照會計制度，按月造報，其奉准核收應繳市庫之費用，照章報解，會計主任一職，由市府會計處委派。

## 八 校舍與設備

甲、校舍 (一)地畝二十五畝，(二)西式建築，(三)原為敵產，由本校接收。

乙、各室分配 (一)教室十六間，(計課室包括高工現用十間，圖書教室二間，學生閱書報室一間，餘三間以一間暫充教職員飯堂，二間暫充宿舍，俟暑假後招生時，即須騰讓改作課室)。(二)校舍 學生宿舍，包括高工，計有兩層，其餘教職員宿舍，僅小屋七間。(三)其他理化室、金工場、電工場、木工場各一間，新建之學生大飯堂一間，浴室一間，翻砂鍛工場各一間。

丙、運動場所面積及設備 共佔地約十三畝，設籃球場、排球場、足球場、及高低單槓各一座，均與高工合用。

丁、圖書 本校接收日文書籍，既極有限，而殘缺不全，不切實用。惟限於經費，尙無法購置。

戊、儀器標本 (一)化學儀器大小各式，計三百七十三件。(二)物理儀器，尙付闕如。年餘以來，需用時均係向他校借用。(三)生物標本各類共四十五件，均屬殘破不適用。(四)其他一無。

九 教職員與學生 現任教師，率多資深績著之工業學者，堪稱良好師資，且多屬專任。紡織一科，兼任者較多，亦皆為紡織專家。現有學生六班，均為住讀男生。三班共一百八十人。

十 發展計劃 (一)擴充金工木工鍛工鑄工電工等場之機件，加強其工作，俾利實習。(二)建築宿舍，收容續招新生。(三)籌備圖書館及健身房。(四)提倡並指導學生自治會，各科學會，及演講、運動比賽等組織。(五)添置理化及測量儀器，以利教學。

## 2 師範專科學校 校長周 尙

校址 武進路八十六號 電話 四三三八九

一簡 史 民國三十五年八月，奉本市教育局令開辦。

二 行政組織 本校設校長一人，秘書一人，教務主任一人，訓導主任一人，總務主任會計主任各一人及校務教導總務等會議，並附設中學部。

三 學級編制 分教育國文英文自然科學及社會科學等五系，共六級，均三年畢業，附屬中學初中十二級，高中二級。

四 教學概況 各系各年級每週授課時數為二十二小時至二十六小時，所有學程計分共同必修各系，必修及各系選修等三類。

五 訓導設施 根據部頒辦法，為增進訓導效率，組織訓導委員會，由校中各處各系主管人員及重要專任教授担任委員，決定一切關於訓導計劃及實施辦法，如學生操行之評定，團體活動之指導，學生風紀之懲飭等。

六 事務處理 本校所有校具及衛生設備，如遇損壞情事，飭由雇用之水電技工漆匠木匠等自行修復，各項校具，由所在地該管校工負責保管，其重要化學用品標本等各系教授負責管理之，全校校工，除參加國民教育班受訓外，隨時實施精神講話，實施以來尚能配合學校行政循序工作。

七 經濟概況 一、基金數額：無 二、經濟來源：市府撥發 三、財務保管：實行公庫制度 四、收支狀況：每月經常費二千七百一十一萬六千九百元 五、會計制度：遵照市府規定。

八 校舍與設備 原有鋼骨水泥四層樓房一幢，毗連大禮堂一所，操場上有二十五米游泳池一面，現有理化儀器數十件，球類用具若干種，地理模型掛圖數十件，中西書籍三千餘冊，衛生用具，消防器械等免敷支配。

九 教職員與學生 教員數：四十七 職員數：二〇 學生數：一七一人 附中學生數：六四三人。

十 發展計劃 添建校舍，充實設備，釐訂教材，改革考試制度，添招二年級學生。

## 3 體育專科學校 校長金兆均

校址 江灣市中心 電話 (〇二)五二〇二二

一簡 史 創始於民國二十五年，由上海市府撥定市立體育場附近房屋為校舍，運動場即利用體育場全部建築設備，由吳市長鐵城兼校長。

開辦僅一年，抗戰軍興，校務陷於停頓，三十四年九月，日本投降，河山光復，教育局鑒於體育師資訓練之重要，聘定郝更生金兆均王復且等十人為復校委員。其時市體育場原址方被利用作軍械倉庫，一時無法接收，遂派督學王復且等，接收平涼路一四六五號日本第二國民學校為校舍。並於是年十二月一日，派王復且為籌備主任，計劃招生等事宜。三十五年王復且辭職，改派吳仲歐繼任，於二月七日開學，至三月一日，正式聘定金兆均為校長，三十七年一月原址接收，即着手修理遷回上課。

二 行政組織 校長一人，綜理校務。下分教務，訓導，總務三處，及會計一室，教務處分註冊，出版，及圖書館三組。訓導處分生活指導，課外活動，衛生三組。總務處分文書，庶務，出納，保管四組。除會計室人員由市政府會計處委派，受校長指揮外，校長室設秘書一人，各處設主任一人，各組設組主任一人，組員若干人，辦理各該部份事宜。

三 學級編制 現分體育專科，童子軍專科二部，並附設體育師範科。體育專科修業年限五年者招收初中畢業生，二年者招收高中畢業生，現有

一年級及二年級各二班。童子軍專科修業年限為二年，現行二年級一班。體育師範科修業年限三年，現有一年級及二年級各一班。

四 教學概況 課程方面：體育專科係照部訂「師範學院體育專修科目表」辦理。童子軍科課程，本校依實際需要訂定之。體育師範科課程，悉照部頒「修正體育師範學校教學科目及各學期每週教學及自習時數表」辦理之。本校對於教學，採取嚴格督導方法，學術各科，平時每兩週舉行測驗一次，並定有各科及格標準。

五 訓練設施 學生以寄宿校內為原則。(1)訓導員及女生管理員對於學生生活作息分司督導及管理，每晨自習、晨會，早操，每晚自習，就寢均經點名，檢查人數。(2)訓導處敦請教授組織導師會，及課外活動委員會，計劃一切。並協助學生組織學生自治會，推進各項活動。(3)獎懲辦法：引用績點制，以紅黑兩色分記學生功過，如遇重大事件，召開導師會討論解決辦法，再經校長核准執行。(4)學生操行評分，由訓導處依據學生平時績點及各導師評語審核決定之。一方面注重多方觀察，而他一方面注重學生自動自修，養成自治能力。

六 事務處理 關於校具修置及保管以及校工訓練等項，均由總務處訂定方則，洪員分別辦理之。  
七 經濟概況 依教育局核定數由庫撥發，惟辦公費不敷甚鉅。蓋本校專科部份收費甚低，而師範科則係公費待遇。以上海市生活程度之高，收支甚難平衡。至臨時費方面，亦感不敷。圖書儀器設備用品，無力充實，其困難情形，可以想見。

八 校舍與設備 校舍特建，寬敞耐用，運動場廣大，足球場，籃球場，排球場，游泳池等，其他圖書儀器標本在逐漸充實中。

九 教職員與學生 職員人數，由教育局核定，計四十一人。學生人數：計體育專科一年級男生六十五人，二年級三十五人。童子軍專科十五人，師範科一年級三十人，二年級三十人合計一百八十四人。

十 發展計劃 關於下學期行政教育計劃，暨增班，增加招生名額，以及校舍與設備等，均已擬訂計劃，正呈請教育局核示中。

#### 4 吳淞水產專科學校 校長 侯朝海

校址 1.校本部 上海復興島  
2.通訊處 東長治路三〇二號 電話 (〇二)六六〇三七

一 簡史 由張謇等所創，分設漁房、製造、養殖三科，國民政府成立，曾經大專院核准，添設遠洋漁業及航海二專科，屬於國立中央大學農學院，十八年改隸江蘇省立，數十年來畢業生甚眾，服務區域遠及世界各地，聲譽頗著，惟二八、八一三兩次戰役，校舍全毀，損失甚重，茲以吳淞隸屬上海市區，經本市教育局呈准教育部撥款籌設，並於上年二月間聘請有關機關團體之首長代表專家等，先設籌備委員會，至本年一月，正式招生，暫設校址於楊樹浦底復興島。

二 行政組織 行政組織悉依照部訂專科學校組織法，及核准計劃辦理。校長由上海市政府函請教育部聘任，下設秘書及教務訓導總務三處，漁



— 隊 球 籃 子 女 —

撈製造二科及會計室，在各處之下分組辦理，事務科方面聘請教授講師助教等担任教課及學術研究事宜，並設置實習主任技師及船長等，專任實習指導及訓練工作。又為計劃興革起見，依照教育部核准計劃，由上海市府聘派水產有關機關團體之首長代表專家等，成立上海市水產教育委員會，以扶助建設及促進水產事業之發展，校內為聯絡處理校務，另有校務會議，訓育委員會，經費稽核委員會，水產學術研究委員會等設置。

三 學級編制 依照核准組織章程，先設漁撈、製造二科，並先試辦五年新制專科，本年暫招漁撈科一二年級新生各四十名，入學資格一年級生為初中畢業，二年級生為高中一年級畢業修完及格者，並以體格健全目不近視與色盲者為限，俟校舍擴充後，續收製造科學生。

四 教學概況 五年制水產專科漁撈科學程有國文、英文、日文、立體幾何、平面三角、球面三角、大代數、解析幾何、實用微積分、實用物理學、普通化學撈熱力學、力學、機械學、材料學、材料力學、水產學通論、製造學概論、水產生物學、氣象學、海洋學、航海學、漁具學、漁撈學、無線電及信號、漁船學概論、船舶機械、木材纖維防腐、船舶管理、漁船建造學、水產經濟學、工商管理學、漁業經營、魚市場、水產資源、漁場論、漁港、漁業調查、漁業合作、水道誌、水道測量、漁業法規、海上急救法、漁具操艇實習、操船實習、測天實習、航海連續實習、漁撈連續實習等門，除平時注重實習外，第五學年全為完全實習及參觀時間，又教室課程以海事學科多須應用英文，故除注重英文外，其一學科，亦以英文教授，並為求師資完備起見，除專任外多聘請中央水產實驗所，中華水產公司，漁業善後物資管理處專家担任，得利用所屬船舶等設備，便利學生實習。

五 訓練設施 訓練方法，以學生將來從事漁業必須，使養成海上習慣，並使為能紀律，能刻苦耐勞冒險而謹慎工作之船員，採用海軍教育方式訓練之，除悉照教育部規定，由訓導處之下分設生活管理，課外活動，體育衛生等三組，另有訓導委員會扶助訓導工作之推進，現校址暫設在漁業善後物資管理處內，故訓導方面，亦與該處主管聯絡辦理。

六 事務處理 總務處分設文書庶務出納三組，分担全校有關總務事項，並設經費稽核委員會，稽核年度決算，月終報銷一切校款收支賬目，並擬成立員工合作社等組織，以期增進員工福利。

七 經濟概況 經常費用，均由市府撥發，至於開辦各費，及建築基金，除由市府負擔部份外，餘由上海市水產教育委員會籌措之。

八 校舍與設備 校址暫設於復興島，係借用漁業善後物資管理處原有建築，計有辦公室，禮堂，標本室，實驗室教室，宿舍等其餘如漁撈科應設之各種漁撈實習船具釣具製造等，工廠航海用機械用海洋用現測用等機械標本，製造科應設之製鹹製油冷藏鹽藏乾藏等工廠，均於五年內分期設置而充實之，在未設置前，業已允准學生校外實習者，計有中華水產公司，華利船廠，華勝網廠，華品食品廠，華浦華濟冷藏廠，華吉魚肝油廠及中央水產實驗所，生物實驗漁管處氣象觀測室，中華水產公司，漁管處民營公司各漁輪等，於學生實習之機會甚多。

九 教職員與學生 現有教職員二十二名，兼任者七人，專任者十五人，學生九十人，幾全部寄宿。

十 發展計劃 抗戰時被毀之學校，籌劃重建，需款浩大，為此依據教育部令組織上海市水產教育委員會，聘請地方紳耆，各有關之首長，吳淞水產學校同學會之代表及熱心水產教育專家鈕永建錢新之杜月笙胡可時王以康劉發煊馮立民林治文等為委員，計劃重建吳淞校舍，並於五年之內充實各項設備，增設養殖海洋等科，建設一最完備之水產學校。

### 第三編 計劃

#### 一 改進上海市中等教育建設中等教育區計劃

本市教育，自暴敵侵凌，備受摧毀。勝利以後，積極恢復，以學校之數量言，尚不為少。論其素質，除少數自建校舍，較為完整，教學設備，粗具規模外，類皆租賃民房，因陋就簡，亟待改進。茲就中等教育而言：市立學校十九所，私立學校二百零七所，就學其中者，近十萬人，皆為十二歲至十八歲之青年。血氣未定，知識空虛，可塑性極大。若不於此時與以優良之教育，陶冶其性靈，培養其品德，充實其知識，健全其體魄，則不特貽誤終身，且危及國家民族。而大半學校，校舍狹隘，光綫不足，空氣污濁，聲音嘈雜，物質條件，缺憾實多。教師以教學為塞責，學生視學校如傳舍，營營疏懈，虛應故事，精神缺陷，至可憂懼。市區人烟稠密，地價高昂，籌建校舍，充實設備，尤屬匪易。何況社會習尚，萎靡貧鄙，耳濡目染，入人皆深。學校之所薰育，不敵社會之同化。求其不為物誘，卓爾自立，優異乎難矣。是以不欲培育青年則已，欲培育能負建國重任之青年，則非改進當前上海市中等教育不可。欲改進當前上海市中等教育，則非另為青年建設優良之教育環境不為功。本局有見及此，爰有就本市四郊幽靜之處，建設四大中等教育區之提議。茲特訂定計劃，積極進行。

##### 甲、建設中等教育區之原則：

- 一、澈底改造環境；
- 二、建築適用校舍；
- 三、充實教學設備；
- 四、節省建設費用；
- 五、實行團體生活；
- 六、集中各項訓練；
- 七、增進教學效能；
- 八、提高研究興趣；
- 九、鍛鍊強健體魄；
- 十、修養高尚品德。

##### 乙、建設中等教育區之辦法：

- 一、於本市四郊，建設四大中等教育區。
- 二、每區撥用公地或徵用民地一千五百畝至二千畝。

三、每區容納公私立中等學校四十所至五十所。

四、每校容納學生一千人至一千五百人。每區容納學生四萬人至七萬五千人。

五、公共建築物佔地三百畝至四百畝。

六、公共建築物，由政府撥款或募款興建。其主要場所如：

1 大禮堂；2 圖書館；3 科學館；4 勞作實習場；5 運動場；6 體育館；7 游泳池；8 家政實習室；9 音樂館；10 美術館；11 青年館；12 浴室；13 醫院；14 教師住宅；15 幼稚園與小學；16 總管理處。

七、公用事業，由有關主管機關負責建設，其主要事項如：

1 道路；2 溝渠；3 橋樑；4 水電；5 煤氣；6 路燈；7 電話；8 郵電；9 園林；10 交通；11 救火設備；12 警衛設備等。

八、生活有關事業，招商承建如：

1 公共食堂；2 銀行；3 圖書文具店；4 合作社；5 洗衣作；6 理髮室等。

九、將現有市區市立中等學校，分別遷入各區以爲示範，其原有校舍，一律改辦國民學校。

十、每區除公共建築物及市立中等學校所佔地畝外，劃分若干段；每段佔地三十畝至四十畝，由公立案各私立中等學校向政府承租，自建教室，宿舍，辦事室等，於規定期間內遷入。其原有市區校舍，亦一律改辦國民學校。

### 丙、建設中等教育區之步驟：

一、四區建設，於五年中，分期完成：

1 第一期 三十五年度爲籌備設計時期；

2 第二期 三十六年度至三十七年度，西區建設完成；

3 第三期 三十八年度至三十九年度，東南北三區建設完成。

二、訂定計劃，呈請主管機關核准備案。

三、廣爲宣傳，喚起社會人士注意，以期獲得各方協助。

四、勘定四區區址，分別呈請撥用或徵購。

五、呈請市府，劃撥的款，作爲建設基金；並向社會勸募。

六、組織上海市中等教育區建設委員會，內分設計、保管、勸募、宣傳、督工等組，分工合作，共策進行。

七、商由主管機關，代爲籌建公用事業。

八、招標承造公共建築物，及市立各中等學校。

九、公開招致私立中等學校，承租建築。

十、公開招商承建生活有關各項事業。

### 丁、建設中等教育區之要點：

一、本市現有中學生近十萬人，三五年後，可能增至三十萬人。本計劃即以容納三十萬中學生爲標的。

- 二、凡已自建校舍設備完善之私立學校，可無庸遷入。
- 三、私校租用區內地段，每校每年祇須繳納租金國幣壹元，以中保證公有產權。
- 四、遷入各區之市立中等學校，以現有市區內已設立之中等學校為限。今後政府對於中等教育之擴展，當向職業教育之途邁進，另行選擇適當地點，分期建設商業、水產、紡織、化工、農藝、畜牧、蠶絲、機械、建築、海事、藥劑等職業學校，以期適應本市之需求。
- 五、商家對於生活有關各項營業權利之取得，以捐建公共建築物為交換條件。
- 六、獎勵私人捐建公共建築物。凡獨資捐建之建築物，即以其人之名題名，或立碑塑像，以彰盛德，而垂久遠。
- 七、各項建築，一律以樸素、堅固、適用、並符合學校建築原理與衛生條件為主，屏除一切不必要之形式裝璜，力求節省費用。
- 八、本計劃完成以後，凡校舍設備皆不符合標準，而又無力參加中等教育區建設之私立中等學校一律令其停止招生，限期結束，或改辦國民學校。

## 二 上海市立中等學校擴充計劃

### 一 原則

本市在淪陷期內文化教育機關備受敵偽摧殘，尤以中等學校受害最烈，復員以來，從事規劃整理，使紊亂局面漸入正軌，惟因限於經費，無時不在艱困之中，願吾人初不因此放棄發展之計劃，茲以左列四原則為今後擴充之依據：

- (一) 市立中等學校學生容量須能達到全市中等學校學生總數之半。
- (二) 儘量擴充單科職業學校。
- (三) 中等學校逐漸設法移設郊區。
- (四) 添建校舍充實設備各校物質環境務求改善。

### 二 擴充學級

本市自復員以來，人口激增，小學畢業生願入中學者甚眾，每屆市立中學之入學試驗應試者輒數千人，而名額有限，失望甚多，為謀適應事實需要，並集中人力物力期其有效起見，不主張多增新校，而於原有各中學內分年擴充班級，藉以容納師範學校，尚有南區龍門師範學校一所，有待籌設，單科職業學校則視環境需要儘量設法擴展，本學期全市中等學校學級數共為二〇〇五班，學生數共為八八九四七人，而市立中等學校學級數僅三九七班，學生數僅一四一五二人，所佔比率學級數不到百分之二〇，學生數不到百分之二六，自應急起直追，依左列第一表擴充學級計劃，除專科及附小外，不增校而於原有各校內增添學級四五二班，每班以容納學生五〇人，計則市立中等學校學額可增加二二六〇〇人，若將計劃添辦之新校學級數合併計算，即便將來本市中等學校學生數大量增加而市立中等學校學生容量所佔比率，亦不致再如今日之低，茲將市立中等以上學校擴充學級計劃及擬添辦之中等學校開辦學級計劃兩表附列如左：



市立中等以上學校擴充學級計劃表

備註	總計	六年級		五年級		四年級		三年級		二年級		一年級		年級	校名	
		下	上	下	上	下	上	下	上	下	上	下	上			
																科專
男女生兼收	42	9							3		3		3	科專	師範專科學校	
		12						1	3	1	3	1	3	中初設附		
		18	1	2	1	2	1	2	1	2	1	2	1	2		學小設附
		3									1	1	1	1		園幼附 種設
二、五年專收 各一年制每科二 一班每科二	21	7			1		1		1		2		2	電機	工業專科學校	
		7			1		1		1		2		2	木土		
		7			1		1		1		2		2	織紡		
二、體育收男女 制各一年制二 班五年兼	15	7			1		1		1		2		2	育體	體育專科學校	
		6							2		2		2	師體設附		
		2									1		1	軍子童		
二、一、製 年制三流收男製 制一科榜男女造 班各製生兼殖 餘設造生兼殖 為三養收兩 五年殖餘科					1		1		2		2		2	撈漁	水產專科學校	
					1		1		2		2		2	造製		
									1		1		1	殖養		
							1		1		1		1	洋海		
二、一、師 生種小收師 兼園學男範 收男女生科 及幼專	33	12							4		4		4	範師	新陸師範	
		18	1	2	1	2	1	2	1	2	1	2	1	2		學小設附
		3									1	1	1	1		園幼附 種設
二、一、師 生種小收師 兼園學女範 收男女生科 及幼專	33	12							4		4		4	範師	女子師範	
		18	1	2	1	2	1	2	1	2	1	2	1	2		學小設附
		3									1	1	1	1		園幼附 種設
專收男生	21	6							2		2		2	電機	高級工業職業學校	
		6							2		2		2	木土		
		6									2		2	織紡		
		3							1		1		1	船造		

備註	總計		六年級		五年級		四年級		三年級		二年級		一年級		年級	學校種類	校名		
			下	上	下	上	下	上	下	上	下	上	下	上				下	上
兼收男女生	18	6								4		4		4	級高	學職農七 校業業貨			
		6								2		2		2	級初				
兼收男女生	18	6								2		2		2	級高	學職農高 校業業行			
		6								4		4		4	級初				
兼收男女生	32	12								8		8		8	級高	學職商 校業業			
		6								4		4		4	級初				
生女收專	6	6							1	1	1	1	1	1	級高	學職語高 校業士級			
生女收專	6	6							1	1	1	1	1	1	級高	學職助高 校業產級			
男專收	42	18								6		6		6	中高	學中業敬			
		24								8		8		8	中初				
女專收	42	18								6		6		6	中高	中女務 學子本			
		24								8		8		8	中初				
兼收男女生	42	18								6		6		6	中高	學中涇洋			
		24								8		8		8	中初				
兼收男女生	42	18								6		6		6	中高	學中松吳			
		24								8		8		8	中初				
兼收男女生	42	18								6		6		6	中高	學中北市			
		24								8		8		8	中初				
男專收	42	18							2	4	2	4	2	4	中高	學中元晉			
		24							2	6	2	6	2	6	中初				
男專收	42	18								6		6		6	中高	學中才育			
		24								8		8		8	中初				
男專收	42	18							2	4	2	4	2	4	中高	學中致格			
		24							2	6	2	6	2	6	中初				

備註	總計		六年級		五年級		四年級		三年級		二年級		一年級		年級	校名		
			下	上	下	上	下	上	下	上	下	上	下	上			中	初
生男收專	42	18					2	4	2	4	2	4	2	4	中高	學中樂緝		
		24					2	6	2	6	2	6	2	6	中初			
生女收專	42	18					2	4	2	4	2	4	2	4	中高	中女第 學子一		
		24					2	6	2	6	2	6	2	6	中初			
生男收專	42	18						6		6		6		6	中高	學中興復		
		24						8		8		8		8	中初			
收生男兼女	42	18					2	4	2	4	2	4	2	4	中高	學中西市		
		24					2	6	2	6	2	6	2	6	中初			
收生男兼女	33	9					1	2	1	2	1	2	1	2	中高	學中行陸		
		24					2	6	2	6	2	6	2	6	中初			
生男收專	33	9					1	2	1	2	1	2	1	2	中高	學中橋高		
		24					2	6	2	6	2	6	2	6	中初			
收生男兼女	33	9					1	2	1	2	1	2	1	2	中高	學中思楊		
		24					2	6	2	6	2	6	2	6	中初			
生男收專	33	9					1	2	1	2	1	2	1	2	中高	學中如真		
		24					2	6	2	6	2	6	2	6	中初			
收生男兼女	33	9					1	2	1	2	1	2	1	2	中高	學中灣江		
		24					2	6	2	6	2	6	2	6	中初			

擬添辦之市立中等學校開設學級計劃表

備註	總計		六年級		五年級		四年級		三年級		二年級		一年級		年級	種類	校名
			下	上	下	上	下	上	下	上	下	上	下	上			
地址○路就 辦專三二平 理原號一涼	24	6							2	2			2	2	中高	學浦楊 中樹	
		18							6	6			6	6	中初		
築舊校就 址校中 建舍正	24	6							2	2			2	2	中高	學中涇新	
		18							6	6			6	6	中初		
辦職龍政 理房路同 屋十海	42	18							2	4	2	4	2	4	中高	中女虹 學子口	
		24							2	6	2	6	2	6	中初		
爲中立收 市學中回 立改法私	27	9							3	3			3	3	中高	學中法中	
		18							6	6			6	6	中初		
建書龍就 築院路南 產格市 地致華	30	9							3	3			3	3	師師	範師門龍	
		18	1	2	1	2	1	2	1	2	1	2	1	2	小附 學設		
		3											1	1	1		園幼附 稚設
校舍分別籌建	156	12							2	2	2	2	2	2	2	築建	各種單科職業學校
		12							2	2	2	2	2	2	2	革製	
		12							2	2	2	2	2	2	2	刷印	
		12							2	2	2	2	2	2	2	造品化 製收	
		6							1	1	1	1	1	1	1	劑藥	
		6							1	1	1	1	1	1	1	驗檢	
		12							2	2	2	2	2	2	2	級縫	
		12							2	2	2	2	2	2	2	任烹	
		12							2	2	2	2	2	2	2	工汽 程車	
		12							2	2	2	2	2	2	2	程電無 工線	
		12							2	2	2	2	2	2	2	紙造	
		12							2	2	2	2	2	2	2	工搪 業瓷	
		12							2	2	2	2	2	2	2	工橡 業膠	
12							2	2	2	2	2	2	2	工玻 業璃			
36	24							4	4	4	4	4	4	4	級高	學職工實 校業茲用	
	12							2	2	2	2	2	2	2	級初		

### 三 添建校舍

本市經過八年抗戰，學校建築，多遭損毀，如市立務本女子中學市立敬業中學市立新陸師範學校等，即其一例。其幸而保留完整者亦因班級之發展原有校舍不敷應用，如教室圖書備科學實驗室膳廳禮堂宿舍健身房教職員住宅等，幾無一不感不足，有待添建，復員以來，雖敬業中學吳淞中學體育專科學校洋涇中學等均已先後各撥巨款招標興建一部分校舍，惟因經費有限，建築未臻理想，其他各校或嫌狹窄，或太陳舊，有待添建改建者殊多，現在統籌規劃分年實施務使各校校舍均能合乎堅固樸素適用條件，發生示範作用，茲將是項計劃表列如左：

校名	須添建之校舍	說明	備
師範專科	圖書館、科學實驗室、宿舍等	新陸師離較遠充作教師及學生宿舍似不方便應予校內添建	
工業專科	學生宿舍、教師宿舍、實習工廠等	學生與教師宿舍應另行添建現用作宿舍之房屋仍改充教室工場亦須另建	
體育專科		充分利用市中心區體育場所有建築	
水產專科	校舍全部	就吳淞水產學校原址全部重建	
新陸師範	校舍全部	就新陸原址修繕遷回	
女子師範	附設小學及幼稚園、宿舍等	校舍後部木屋拆除作為添建之用	
高級工職	見工專	該校附設工專內需要與工專同	
七寶農職	教室、宿舍、實習工廠、實驗室、圖書館、機械室、蓄養屋舍等	該校農場尚需擴充	
高行農職	同七寶農校	該校農場亟需收買	
商業職校	校舍全部	收回塘沽路192號房屋作為該校校舍重加修繕	
高級助產	教室、辦公室、實驗室、宿舍、圖書室等	於原址添建	
高級護士	教室、辦公室、實驗室、宿舍、圖書室等	於原址添建	
敬業中學	圖書館、科學實驗室、大禮堂、宿舍等	該校江陰路房屋收辦高級超超職業學校所需增加校舍集中文廟路校址添建	
務本女中	教室、宿舍、科學實驗室、家政實習室等	該校南市原址作為建築職業學校之用	
洋涇中學	教室、宿舍、大禮堂、圖書館、科學實驗室、飯廳等	集中該校新校址添建	
吳淞中學	教室、宿舍、大禮堂、科學實驗室等	就原址添建	
市北中學	校舍全部	就宋公園路柳營原址另行建築	

晉元中學		收回該校原校舍補充添建
育才中學	圖書館、科學實驗室、教室、宿舍等	如有必要將該校移設郊區原校舍作為辦理職業學校之用
格致中學	校舍全部	該校校舍改作中心國民學校之用就市中心區另行建築
緝縵中學	教室、圖書館、宿舍、飯廳等	就原址添建
第一女中	教室、宿舍、飯廳、圖書館等	就原址添建
復興中學	教室、宿舍、圖書館、科學實驗室等	就原址添建並收回同濟借用房屋
陸行中學	教室、圖書館、科學實驗室、辦公室、大禮堂等	就原址添建
高橋中學	教室、圖書館、科學實驗室、辦公室、大禮堂、宿舍等	就原址添建
市西中學	教室、宿舍、飯廳、圖書館等	就原址添建
楊思中學	教室、宿舍、大禮堂、科學實驗室、辦公室、飯廳等	就原址添建
眞如中學	校舍全部	就新購進校址建築
江灣中學	教室、圖書館、科學實驗室、大禮堂等	就原址添建

#### 四 補充設備

本市各市中立中等學校圖書器材設備完善者原本不多，自淪陷八年，其僅有之圖書器材設備，益復蕩然無存，種種匱乏情形，正不亞於房荒，長此以往欲求其能培養社會中堅人才，以備建設之用又何實緣木求魚，近來一般中學生程度之低落，為鐵一般之事實。蓋內心感覺徬徨，精神無所屬附，學校環境和設備不能滿足其求知慾，實為其主要原因，此可發人深省者也，試檢討各校設備如理化儀器藥品圖書標本模型體育衛生器械及專科實習工具等，均為各中等學校學術與技能研討所必需，本局期於短時期內，逐漸設法補充，使各校能在已有之基礎上，展開學生各種實驗工作，藉以增進教學效能，其補充計劃略述如左：

- (一) 就中等教育臨時費項下每年提用百分之二十集中購置撥發各校
- (二) 請中央研究院教育部農林部衛生部等撥給各種實驗實習器材分別配發各校
- (三) 請求聯合國文教會撥助各類圖書儀器
- (四) 請中央就日本賠償物資中提撥若干充實本市中等學校設備
- (五) 採辦原料發交高級工業職校製造各種實驗器材分配各校
- (六) 獎勵各校員生自製各種教學用具
- (七) 各校健全組織家長會教育發動家長救教捐贈各項設備
- (八) 獎勵私人及廠商捐助各項設備

### 三 上海市師範教育第一次五年實施方案

說明

- 一、本方案遵照 部頒方案總綱第五項第二款之規定訂定實施期間自民國三十五年八月起至民國四十年七月止。
- 二、本方案配合本市實施國民教育第一次五年計劃
- 三、本方案依照 部頒「方案要點」順序編訂

總綱

- 一、本市師範學校之設置以造就本市國民學校健全師資爲主旨對於學生應施嚴格的精神訓練及專業訓練
- 二、師範學校之設置質與資均應配合本市國民教育師資之需要
- 三、師範學校應男女分校不得已時亦應男女分班教學
- 四、師範學校應分區負責輔導本市國民教育
- 五、現有師範學校之改進精神物質兩方面均應於二年內全部完成

實施要項

#### 第一 師範學校設置之分配

- 甲、本市原有新陸師範爲男女生同校制自三十五年度起增設女子師範一所專收女生自復新陸師範不再招收女生以符男女生分校之本旨
- 乙、本市鄉區國民學校教師之需要量並不低於市區爲訓練鄉村國民學校師資便利於三十六年度增設鄉村師範一所即以原設鄉村之新陸師範舊址（浦東新陸）重建擴充以應實際需要
- 丙、師範學校第二使命爲輔導國教之推進本市新陸師範與女子師範兩校設置地點偏在北區西區鄉村師範設立後東區國教輔導責任已有所屬惟對於南區尚難顧及故擬於三十七年度（五年計劃之第三年）在南市增設男子師範一所即以上海富有歷史性之前滬門師範命名務使本市師範學校之分配在地點上各區均可平衡發展茲將本市師範學校設置地點及輔導區域列表如左：

學校名稱	性別		地點	輔導區域
	男	女		
市立新陸師範	男		四川北路	北區
市立女子師範		女	愚園路	西區
市立滬門師範	男		南市	南區
市立鄉村師範	男女分班		浦東	東區

#### 第二 師範學校班級之增加

甲、市立新陸師範與市立女子師範三十五年度各爲八學級自三十六年度起（五年師範教育計劃之第二年）連續二年每年各增設四學級三十八年度各增

設三學級三十九年度（五年計劃最後一年）再各增設二學級各為二十一學級  
 乙、市立鄉村師範於三十六年度開辦設三學級以後每年增設三學級總數為十二學級  
 丙、市立龍門師範於三十七年度增設六學級連續二年每年增設六學級總數為十八學級  
 丁、市立新陸師範各級性質之分配普通師範各年級均為五班共十五班技能專科師資之訓練分勞美及體育二組視本市需要而決定各年級均為二班共六班  
 戊、市立女子師範各級性質之分配普通師範各年級均為三班共九班幼稚師範各年級均為二班共六班技能專科師資之訓練亦分勞美及體育二組各年級均為二班共六班  
 己、市鄉村師範各級性質之分配普通師範各年級均為二班技能專科師資之訓練各年級均為一班總數為十二班  
 庚、設立龍門師範各級性質之分配普通師範各年級均為四班技能專科師資之訓練亦分勞美及體育二組各年級均為二班總數為十八班  
 辛、根據上開各男女師範各年度設班計劃統計如下表：

本市師範學校今後五年設班計劃

校名	年度					合計	五年師範總數	學生數
	第一	第二	第三	第四	第五			
新陸師範	八	四	四	三	二	二一	八四〇	
女子師範	八	四	四	三	二	二一	八四〇	
鄉村師範		三	三	三	三	一二	四八〇	
龍門師範			六	六	六	一八	七二〇	
合計	一六	一一	一七	一五	一三	七二	二八八〇	

第三 五年師範教育實施經費預算

甲、設備費

(一) 現有師範學校兩所

- 第一年貳萬萬元（每校壹萬萬元）
- 第二年壹萬萬元（每校伍千萬元）
- 第三年壹萬萬元（每校伍千萬元）
- 第四年壹萬萬元（每校伍千萬元）
- 第五年壹萬萬元（每校伍千萬元）



(二) 增設師範學校兩所需設備費數

第二年浦東一所壹萬萬元

第三年南市一所壹萬萬元

浦東一所添置五千萬元

第四年南市一所添置五千萬元

第五年浦東南市各五千萬元

乙、建築費

第二年浦東一所貳拾萬萬元

第三年南市一所貳拾萬萬元

丙、公費(膳費)

第一年學生六百四十人每人每年六拾萬元計叁萬萬捌千肆百萬元

第二年增加學生四百四十人每人每年費如前計貳萬萬六千肆百萬元連前共陸萬萬肆千捌百萬元

第三年增加學生六百八十人每人每年費如前計肆萬萬零捌百萬元連前共拾萬萬伍千陸百萬元

第四年增加學生六百人每人每年費如前計叁萬萬陸千萬元連前共拾四萬萬壹千陸百萬元

第五年增加學生五百二十人每人每年費如前計叁萬萬壹千貳百萬元共拾柒萬萬貳千捌百萬元

丁、獎學金

第一年二校二學期合計六百萬元

第二年二校二學期合計六百萬元

第三年三校二學期合計八百萬元

第四年四校二學期合計壹千貳百萬元

第五年四校二學期合計壹千六百萬元

第四 加強師範生之訓練

甲、精神訓練

一、對於三民主義之認識及研究

二、對於總理遺教及總裁言論之研討

三、對於忠孝仁愛信義和平及禮義廉恥之理解與實行

四、培養愛護國家民族之精神公而忘私及自覺自動自律之良好品性

乙、專業訓練

一、師範生之專業訓練應以體格與學術並重為原則

二、體格訓練之標準應爲：

1. 身高體重合乎健康標準
2. 不易染疾病能耐勞苦
3. 常愉快樂觀興趣濃厚富毅力勇氣
4. 無不良嗜好
5. 常整潔能養成衛生習慣
6. 能做普通遊戲運動及體操

三、學科訓練之標準應爲

1. 明瞭兒童青年及成人心理發展之原則及事實
2. 明瞭學習的一般狀態及各科學習的方法
3. 明瞭教育的意義目的方法及中西各國對於教育思想之演進
4. 明瞭三民主義教育之意義及我國教育宗旨政策及實施狀況
5. 明瞭辦理學校及實施教學時之實際問題及解決辦法
6. 對於地方自治及生產事業有充分之知識

四、技能訓練之標準應爲

1. 能處理學校行政上及教學訓練上實際事務
2. 能擔任小學或民校各科教學至少對於三種科目有特殊研究並能編述製作實驗或示範
3. 國語正確口齒清晰態度安詳動作敏捷
4. 對於學生之生活能予以適當之指導
5. 對於問題兒童能探其原因診斷其缺點而予以適當的矯治
6. 能從事急救防疫避災及簡單消毒治療
7. 有組織民衆訓練民衆及辦理地方自治之知能

丙、訓練辦法

- 一、實行導師制各級設級任導師乙人負責指導各該級學生之生活
- 二、各校師訓導委員會以各級級任導師爲委員訓導主任爲主任委員
- 三、各校設師範生訓練考核委員會以教員五人至七人爲委員校長爲主任委員
- 四、每周除全校舉行 國父紀念周講述 國父遺教 總裁言論及有關政治法令之報告國民道德之闡述外各級應由級任導師領導分別或聯合舉行各種學術演講座談會讀書會表演競賽遠足參觀等
- 五、每晨須舉行升旗禮及早操下午舉行降旗禮校長教師及全體學生均須參加

六、根據新生活教條切實訓練各生實行

七、校內各種集會及作息時間必須切實遵行不得無故缺席遲到早退不論課內課外各種作業活動均須努力參加

八、組織學生自治會處理有關學生自身問題以培養服務社會奉公守法的美德並訓練自治之能力

九、平時多舉行有關學科之參觀調查實驗製作實習事項前須有計劃事後須有報告批評

十、各學科之教學均須預定進度依次教學應用圖書儀器圖表等均應儘量置備增加教學效率

十一、平時學生對各學科之學習狀況及進度應隨時考查以為指導改進之根據嚴格舉行定期考試以便評核成績激勵進修

十二、充實醫藥及體育設備隨時督導學生注意健康並鍛鍊體格

十三、師範生修業期滿經考查成績及格後由學校指派或介紹至國民學校服務經考核服務成績及格後發給畢業證書

#### 第五 改善師範生待遇管理師範畢業生服務

甲、遵照 部令師範生一律免繳學費並供給膳宿自第二年起應設師範生獎學金每校各級以德智體三育兼優之一名至三名學生給予獎金以資鼓勵

乙、師範生畢業後在本市學校服務師範學校應隨時調查並督導其服務狀況辦法如下：

一、組織師範畢業生服務輔導委員會以師範學校教育教員及附小校長教導主任為委員師範學校教務主任為主任委員

二、每學期調查畢業生服務狀況一次遵照 部頒修正師範學校畢業生服務規程及師範學校指導畢業生服務辦法切實予以指導

三、切實施行師範畢業生服務手冊

四、師範畢業生服務輔導委員會應分別至畢業生服務學校考核各生服務實情並予指導

五、師範畢業生服務成績及調查情形每學期應呈報教育局備案

#### 第六 輔導國民教育之改進

甲、訂定本市師範學校輔導國民教育辦法分區分期進行務使全市國民學校普遍受師範學校之輔導

乙、本市各師範學校輔導國民教育辦法應與本市國民學校輔導研究會密切聯繫

丙、本市各師範學校應根據學校環境訂定五年輔導國民教育計劃報由教育局轉呈教育部備案

丁、每年輔導結果由教育局組織委員會切實考核改進其設施其詳細辦法另訂之

戊、本市各師範學校各項五年內輔導辦法報由教育局呈 部備案

#### 第七 推進規定教育運動

甲、按照規定每年繼續舉行師範教育運動週並由教育局組織師範教育運動委員會主持一切進行事宜聘請各機關團體及社會人士參加以形成一種社會運動為目標其詳細辦法另訂之

乙、師範教育運動應根據 部頒輔導師範教育實施要點分年加緊進行

#### 第八 協助流亡師範學校員生就業與復學

甲、於舉辦中等學校教師登記檢定時同時舉辦流亡師範學校員生登記

乙、未經檢定流亡師範學校教師並予檢定

丙、收復區流亡師範學校員生應遵 部頒辦法組織甄審委員會予以甄審  
丁、合格員生分發本市師範學校就業或復學  
本方案奉 教育部令編訂，呈准實施。旋應事實需要。培養基教幹部人才，於北區新陸師範校址，設立師範專科學校一所。至新陸師範，則仍將遷回東區原址辦理，鄉村師範從緩設置。所有師範學校五年設班計劃略予調整，另詳市立中等以上學校分年推廣學級表。經費預算，當隨幣值變更，不予以比例增加特此附註。

## 附 甲、上海市三十六年度師範教育實施計劃

### 甲、原則

1. 加強原有師範學校學生之精神訓練及專業訓練
2. 充實各校圖書設備
3. 整頓各校師資
4. 實行男女分校
5. 改進各校課程及教學
6. 擴充學校及學級
7. 推進師範教育運動
8. 協助流亡師範學校員生之就業復學

### 乙、實施計劃

#### 一、加強原有師範學校學生之精神訓練及專業訓練

1. 組織訓導委員會
2. 組織訓導考核委員會
3. 組織畢業生服務輔導委員會
4. 組織各科教學研究會
5. 切實實施各種自治活動
6. 切實施行師生共同生活

#### 二、充實各校圖書設備

1. 撥給市立新陸師範設備費三千萬元
2. 撥給市立女子師範設備費三千萬元

### 三、整頓各校師資

由教育局組織師範學校師資考核委員會考核各校教師之資歷服務狀況及教學效率嗣後凡各校已經檢定之教師不得隨意解聘未經該委員會核定之教師不得任意聘用

### 四、實行男女分校

1. 幼稚師範女子師範專收女生
2. 新陸師範男子師範現有女生畢業以後不再招收
3. 就浦東新陸原址添設鄉村師範一所

### 五、改進各校課程及教學

1. 各校課程應遵照部頒標準切實實施非經核准不得任意變更
2. 各校設備添置費應按比例分配於圖書及理科設備工藝設備體育設備等擬具預算呈局核准添置後呈報備查並由局派員驗收
3. 本局師範學校師資考核委員會隨時派員赴各校實地視察各教師教學狀況以憑考核
4. 各校對於學生參觀調查實驗實習之機會應盡量增加並多舉行校外教學

### 六、擴充學校及學級

1. 原有二校擴充學級為每年級四班
2. 浦東新陸原址增設鄉村師範一所暫收一年級三班第二年起每年擴充三班以增至十二班為度

### 七、推進師範教育運動

1. 按照部頒規程定期舉行師範教育運動週
2. 按照部頒倡導師範教育實施要點聘請各機關團體及社會人士
3. 參加師範運動週以形成社會運動

### 八、協助流亡師範學校員生就業與復學

1. 舉辦流亡師範學校員生登記
2. 收復區流亡師範學校員生遵教部辦法舉辦甄審
3. 合格員生分登本市師範學校就業或復學

### 丙、經費預算

- 一、原有學校設備費一萬萬元每校五千萬
- 二、浦東新陸原址增鄉村師範一所經費如下
  1. 建築費二十萬萬元
  2. 設備費一萬萬元

## 附 乙、上海市三十七年度師範教育實施計劃

### 甲、增設學校擴充學級

- 一、籌設市立龍門師範學校。
- 二、修復浦東新陸師範舊有校舍遷還原址復校現有新陸師範校舍撥交師範專科學校一校應用。
- 三、師範專科學校完成三軌制；新陸師範學校完成四軌制；體育專科學校附設體育師範完成雙軌制。
- 四、推進女子師範教育市立女子師範學校完成四軌制其他師範學校視其實際需要特設女子班級。

### 乙、培養專科師資

- 一、擴充體育專科學校附設體育師範科培養體育師資。
- 二、擴充新陸師範學校藝術科培養勞作美術師資。
- 三、各類師範學校普遍設置選科。

### 丙、改進訓練與實習

- 一、健全各校訓導委員會及訓練考核委員會之組織並充實其會務增強其效能。
- 二、精神訓練與專業訓練並重。
- 三、健全學生自治組織加強學生自治活動。
- 四、厲行師生共同生活。
- 五、指定學校試行訓練實習閉期制。
- 六、增加參觀調查實驗實習機會。
- 七、多行校外教學。
- 八、改善附屬小學訓教設施增進實習輔導效能。
- 九、指撥專款擴充設備。

### 丁、改善招生辦法

- 一、師範教育之發展以各區均勻為原則。
- 二、視各區師資之需要情形，招生名額，試行比例分配制。
- 三、試行統一招生劃一至市新生程度。

### 戊、改善服務聯繫與管理

- 一、健全各校畢業生服務輔導委員會，籌組全市師範畢業生服務輔導委員會。

- 二、嚴令公私立學校儘先聘用本市師範畢業生。
  - 三、統籌分發服務。
  - 四、經常派員考核師範畢業生服務狀況。
  - 五、厲行部令師範畢業生服務辦法。
  - 六、指導組織師範畢業生學術研究會。
  - 七、經常舉行批評試教。
- 己、輔導地方教育
- 一、劃定各師範學校輔導區域。
  - 二、設置地方教育輔導員。
  - 三、設置地方教育輔導會議。
  - 四、訂定輔導具體辦法。
  - 五、厲行輔導工作考核。
  - 六、指撥輔導經費。
  - 七、加強本局視導人員與師範學校輔導人員間之聯繫。
  - 八、籌設地方教育輔導示範區。
  - 九、設置師範教育講座。
  - 十、舉行小學教師講習會輔導教師進修。

#### 四 上海市職業教育推進五年計劃

教育部前曾訂定各省市中等學校（中學）（師範）（職業）三種學校設校之比率高級定為0.5:1:1初級定為0.5:1:1本市市立專科學校師範及體育各一校，工業及水產亦各一校，市立中等學校計中學十七校，師範二校，而職業則有六校，中學與職業之比例差近，私立中等學校計中學二百十四校，職業三十一校，比例相差過遠，今後本市對於市私立中等學校除普通中學嚴予限制設立，師範教育另訂方案實施外，至職業教育，關係培養經濟建設人才，特制定上海市推進中等職業教育五年計劃如次：

##### 甲、總則

- 一、依照部頒設備標準分期充實並選派職業教育視導人員考查其實施情形
- 二、凡實習設備較有基礎之公私立職業學校應督促實行生產並得酌量撥款協助生產資金
- 三、市立各類職業學校之校舍校具之建築修補與設備師資在本五年計劃內應奠定良好基礎使足為私立學校模楷
- 四、適應各界需要技術人才督導設校增班

- 五、厲行與實業機關協作商定學生實習詳細計劃
- 六、提高學生素質其校內訓練與校外服務取得密切聯繫
- 七、延攬行政機關研究機關代表專家以及公私立職業學校校長分別設立工農商醫海軍事等職業教育委員會商討進行方針及合作辦法
- 八、舉辦工農商醫海軍事等職業學校成績展覽會
- 九、興辦暑期專科講習會藉以補充教師之智能及教學效率
- 十、提高技術師資水準並舉辦職業技術師資訓練
- 十一、訂定職業學校專科教員及技工薪給標準
- 十二、獎勵從事職業教育久於其職而於學術或技術有發明改進者
- 十三、蒐集各校自編之職業技術教材送部審核
- 十四、積極利用電化教育加強職業訓練
- 十五、辦理畢業生服務分發及介紹
- 十六、分期減免學生繳費藉增職業生之來源

乙、市立職業學校

(A) 工業

- 一、市立工業專科學校及市立高級工業職業學校應調整科系充實內容分工發展
- 二、利川承購淡海廠機件成立生產組織實行生產
- 三、呈請 教育部撥發賠償物資內紡織機械籌建工廠以利實習
- 四、造船科附設市立高級工業職業學校應扶植至第四年獨立設校先設造船科續設駕駛輪機及港埠管理等科
- 五、第二年擬設市立實用職業學校先設陶器漆器草帽等科續設傢具雕刻等科
- 六、第二年擬設市立印刷職業學校印刷製版兩科
- 七、第三年擬設市立高級實用化學職業學校先設搪瓷化粧品科續設造紙皮革專科

(B) 農業

- 一、市立七寶高級農業職業學校及市立高行農業職業學校分設龍華浦東郊區用作改進農業技術之試驗
- 二、市立七寶及高行農業職業學校先設園藝畜牧兩科續設農產製造科
- 三、依照部頒「園藝及畜牧兩科最低設備標準」分期實施
- 四、擴充農場面積厲行生產
- 五、擬具園藝畜牧及推廣計劃逐年實施
- 六、與區內農民聯繫如推廣優良品種指導小效技術等

(C) 商業





市立高級工業職業學校	七	二七九	四	一六〇	四	一六〇	三	一一〇	三	一一〇	二一	八三九	設機電土木紡織造船四科第四年起造船科獨立設校
市立高級護士職業學校	三	五五一	二	八〇	二	八〇	二	八〇	二	八〇	一一	三七五	設護士科
市立高級助產職業學校	三	七〇	二	八〇	二	八〇	二	八〇	二	八〇	一一	三九〇	設助產科
市立七賢農職業學校	四	一四八	四	一六〇	四	一六〇	六	二四〇	六	二四〇	二四	九四八	先設園藝畜牧兩科續設農產製造科
市立高行農職業學校	二	七九	四	一六〇	四	一六〇	六	二四〇	六	二四〇	二二	八七九	先設園藝畜牧兩科續設農產製造科
市立南業職業學校	五	二二六	三	一一〇	三	一一〇	四	一六〇	四	一六〇	一九	七八六	先設高初級商科續設會計銀行統計等科
市立實用工藝職業學校			二	八〇	二	八〇	四	一六〇	五	二〇〇	一四	五六〇	先設陶器漆器科草帽科續設傢具科雕刻科
市立高級藥劑職業學校			二	八〇	二	八〇	四	一六〇	四	一六〇	一二	四八〇	先設藥劑科續設檢驗科
市立高級印刷職業學校			二	八〇	二	八〇	四	一六〇	四	一六〇	一二	四八〇	設印刷製版兩科
市立高級家事職業學校			二	八〇	二	八〇	四	一六〇	四	一六〇	一二	三二〇	先設家事烹飪兩科續設刺繡科
市立高級實用化學職業學校							三	一一〇	三	一一〇	八	三二〇	先設搪瓷化妝品科續設造紙科製革科
市立高級造船職業學校							二	八〇	二	八〇	四	一六〇	先設造船科續設駕駛輪機及港埠管理等科
計	三二	一〇六九	三四	二六〇	三九	一五六〇	五五	二二二〇	五六	二二六〇	二六八	二六九	

丙、私立職業學校

- 一、扶助素著成績具有歷史之私立職業學校
- 二、積極管理私立職業學校增加私校補助費
- 三、呈請中央補助經費設備器材協助設立新辦職業學校
- 四、策動實業機關或私人興辦私立職業學校或職業訓練班
- 五、辦理私立職業學校立案予以便利

附 甲、三十六年度職業教育推行及改進計劃

本市為工商業薈萃之區，推行職業教育，自屬必要。祇以國人心理，重視普通教育，忽視職業教育，致原有者既故步自封，新興者更絕無僅有。本局為適應需要，自應通盤計劃，積極進行，寬籌的款，力謀發展。使增設職校，與充實設備，雙方兼顧；整理工作，與輔導制度，同時並進。謹將計劃大綱，羅陳如左：

### 一、增辦市立職業學校

甲、籌設高級船工職業學校 我國造船工作人才，寧若農岸，坐視航業不振，海權旁落。致者不平等條約，既已廢除，航業亟待擴展。而本市為遠東巨埠，船舶工業，尤為重要。本局為培植此項人才計，擬與江南造船廠，浦東造船廠，中華造船廠等合作，籌設船工職業學校一所，藉以培養專才，發展造船工業及航海工業。

上述各機關，以海軍江南造船所，設備較完善，員工亦最多。且該所正擬籌設子弟學校。側重職業訓練，目前已辦有工藝員工藝訓練班。若與之合作，不但師資學生，均無問題，即工廠船塢亦可供實習。擬即在南昌廟附近，調查公有產業，徵用作為校址。

校名定為：「上海市立高級船工職業學校」，內設駕駛，輪機，造船，港埠管理等科。其工廠設備，擬呈請 教育部，向生產局撥發機器一套，以資充實。大小船舶，及機械船隻等，並呈請 教育部轉請 行政院救濟總署，暨 行政院物資供應局，分別照撥。經常費已列入三十六年度預算。至開辦費擬編造概算，連同章程計劃，及課程編制等，呈請 教育部予以補助。

乙、籌設高級水產職業學校 抗戰勝利海權恢復，漁業商號，亦如雨後春筍，成立甚衆。羣相購置漁船經營魚業。而聯總來滬漁船，亦達三十餘艘，前途發展，至有希望。惟吾國水產人才，素感缺乏，而漁船技術人材，尤感無從羅致。目前楚材晉川，尙可惜才異地，一旦外籍人員，離華返國，勢將接替無人。此外，如水產品之加工製造；淡鹹水魚類之養殖，均須賴專家主持。故設立水產學校，實為當務之急。上海為全國漁業中心，設立是項學校，最為適宜。爰擬於本年度成立，以宏造就。

校址擬設在吳淞附近。所有實習漁輪，已呈請 教育部商准救濟總署撥用。校舍，請 教育部轉呈 行政院飭令敵偽產業處理局撥給。暫設漁撈，養殖，製造三科。

丙、籌設高級護士職業學校 護士教育，關係民族保健，至深且鉅。今後國民體質之增進；公共衛生之改良，端賴此項人才之供應。自應積極推進，以赴事功。茲擬與市衛生局所屬醫院合作附設。

校址擬請市衛生局指定醫院附設。計設護士藥劑兩科，實習設備，由市衛生局儘量供應。教學工具，行總方面，可能撥助一部分。

丁、籌設高級助產職業學校 助產人才之需要，主席在「中國之命運」內，指示甚詳。滬上私立助產學校，數量特多。其成績卓著者固有；而限於人力物力，因陋就簡者，數亦不少。本局為適應事實之需要；遵奉 主席之指示，籌設市立助產職業學校，藉以推行助產職業教育。擬與市衛生局所屬市立療養院合作，校址即附設於醫院。暫設助產科二班，以後視實際需要，再謀擴充。

戊、籌設高級農業職業學校 吾國以農立國，新式農業技術人才之需要，百倍於他國。顧農民遵守成法，固知改進。一遇旱潦蟲災，輒委之天數。以致生產不足，影響及於國計民生。而鄉村兒童，又多無力升學。迫而就業，又感無一技之長，足以自立。故就鄉區，設立農業職業學校，以為鄉區學生就業之準備；兼謀培養機械化農業工作之技術人才。爰擬與各大農場合作，設立農業職業學校。

校址，擬於江灣，浦東，七寶，大場四地，覓地適宜校地。校舍，初步以商借地方原有公共建築；或向地方人士，捐款籌建為原則。俟市庫寬裕，再行自建相當合用房舍。開辦之始，暫設農藝，農業製造，畜牧，園藝等四科。俟辦有基礎，再行擴充。

己、籌設高級商業職業學校 本市為全國最大之通商口岸，一切國貨洋貨之吐納；原料成品之推銷；各埠商人貨品之採辦，均萃集於本市。其需要能力強技術精之商業人才，自屬甚多。若不積極訓練，大量培植，殊不足以謀適應。故高級商業職業學校，亟待興辦。

茲擬收回馬斯南路前越法學校為校址，商請佔住機關遷讓。暫設普通商業、會計、文書、統計、銀行等科。並擬商請敵偽產業處理局；撥給已接收

之敝僑商店，以供學生實習。使學理技術，相印印證。

## 二、充實職業學校設備

職業學校數量既不多，而又泰半設備未週，因陋就簡，浮光掠影，教學效能，不克充分發揮，畢業生極難得社會歡迎。本省市立工業專科學校，暨高級工業職業學校，於上學期，已添設實習工場，內分電力，金工，鑄工，木工，鍛工五部。近又擬具紡織工廠設備計劃，呈請市政府轉函敝僑產業處理局，將不易銷售市上而適合學校應用之剩餘紡織機械撥供實習之用。關於淡海機器廠一案，經呈准行政院，得由該校承購。最近與中國農業機械特種股份有限公司協定：允以淡海廠原有機器，讓與校方，基地房屋，則歸新中公司承購。並允於可能範圍內，予學生到廠實習之機會。該校設備，已在逐漸改善之中，今後仍當續求充實。

## 三、提高技術師資待遇

職業教育，悉係專科學術，須有專門研究，方能勝任。而目前實施職業教育上之最大困難，厥為缺乏優良教師。蓋教學生涯，十分清苦，轉業及退避者，實繁有徒。故欲謀優良技術師資，具有專業精神，含提高待遇外，殊無良策。本局已訂定專門學校中等學校教職員俸給標準，按資歷加以核定；對於成績懋著，年資久長之師資，予以特別進級機會，俾能安心教學。而以後對於專科技術師資，尤擬破格，提高其待遇。

## 四、改善職校學生公費待遇

抗戰時期，政府創辦多量技術訓練班，入學費全部免費。公立職業學校學生，且享受公糧待遇。而兵役法頒布後，職業學校學生，又有緩役之規定。政府於受職業教育學生之待遇，可謂優渥！但學生來源，仍復不多。此後除普通中小學，俱應側重勞作生產之訓練，以植技術訓練之基礎。對於中小學將屆畢業之學生，予以指導鼓勵；升入職業學校外，並應優其待遇，學費雜費一律免收。倘使工廠農場出產品，或製成品售價有盈利時，並應儘先補助學生膳食，制服，書籍等費。庶家境清寒，有志職業技術之青年，可以掃數入學，成爲國家建設之幹部人才。

## 五、選派職業教育視導人員

地方教育行政機關，應設置具有職業教育專門技能之視導人員；或每年聘請專家，視導職業教育，藉謀改進，已爲急不容緩之舉。視導人員，既對於職業內容，有深切之研究。始於學習心理；實業心理；職業測驗；及學校行政；均有高深之探討。則其視察學校，不僅能密切注意教學之效率；成績之考查；與經濟情形，生活狀況而已。對於師資技能；教材應用；工廠設備；實際職業經驗，與夫教學方法之研究業務分析之認識，及學生個性能力之注意等亦均可予以嚴密之考察。本局正擬聘請職業教育專家，付以重任。庶幾高瞻遠矚，迅赴事功。

## 六、謀實習與就業之便利

職業學校，限於物力，工廠設備，僅具雛型，實習時間亦復不多，殊鮮切實訓練。一旦出而就業，頗難應付裕如。是以學校應與工廠合作，利用其器材，以供高級學生實習之用。如工專及高職之實習，即係採用此種方式，今後仍當充分擴展。

職業學校，對於技術訓練與人才供應，須充分適應工商農業之實際需要。爰擬設立職業指導與職業介紹機構。庶能與企業界保持緊密接觸，獲得畢業生就業之便利。

## 七、籌設上海市職業教育顧問委員會

本局爲加強職業教育之實施，適合實際需求起見，擬聘請上海市實業機關，或職業團體領袖及專家，組織上海市職業教育顧問委員會。其任務爲：  
 (一) 推動職業教育；(二) 充實實習設備；(三) 編審職業學科教材；(四) 指導就業及其他關於職業教育之實施辦法等等。刻正草擬計劃章程，呈

請核備中。

## 附 乙、上海市三十七年度職業教育推行及改進計劃

勝利以還，肝衝大勢，知非努力工業建設，強化經濟力量，實難濟國家於強盛之林，本市為工業經濟中心，欲謀繁榮社會，安定民生，舍提倡職業教育，其道末由，查本市有公私立工商業專科學校十餘校，可容納一部分未能進入大學之高中畢業青年；有公私立農工商醫職業學校三十餘校，可容納一部分未能升學之初中畢業青年；有公私立職業補習學校五十餘校，可容納未能升學之國民學校畢業青年，但尙覺教育與職業，未能密切配合，自應廣續推進職業教育，以赴事功，謹將本年度計劃大綱臚陳如次：

### 一、籌設實用工藝職業學校

我國手工藝，向有悠久之歷史，無如停滯於農業生活方式，遂致日形退化，但如陶器、漆器、刺繡、雕刻等，富有東方藝術表徵，恆為外人所樂用，自應予以推進與改良，使內能適應自身之需要；外能適應國際之需求，妥擬與手工藝協進會合作，經擬具計劃書，擇其需要最切銷路最廣之特產工藝，分別緩急，設立學校，並附設工場，期達以廠養校之目的。

### 二、籌設高級藥劑職業學校

關於醫事衛生教育，本市護士及助產學校，已相當發達，至藥劑一科，僅有私立職校兩所。按「中國之命運」一書昭示，最初十年內，所需高初級醫藥及護士學校畢業生之人數，為一、〇七〇、〇〇〇人。誠以藥劑業，不僅關係民族健康，且與整個國防有關，故歐美各國，因不重視！以本市人口之衆，死亡率之大，尤有發展製藥工業，培養藥劑人才之必要。擬獎勵各製藥工廠，設立藥劑科職業學校，以期適應，並由本局酌撥經費，以為資助，將來畢業生，應儘先在原辦事業機關服務。

### 三、籌設高級印刷科職業學校

印刷事業，為傳播教育文化之媒介，我國發明最早，祇以未有良好師承，以致落後。國父「實業計劃」中，印刷列為重要部門，主席「中國之命運」中，印刷科畢業生，列一七、〇〇〇人，足見其重視此業。本市為工商薈萃之區，印刷工業，異常發達，且不乏優良之新式機械，及完善之分類設備，如假手於舊式工頭學徒，奚能勝任愉快？本局為謀推進文化之基本工具起見，擬籌設市立高級印刷科職業學校，擬與市政府印刷工廠合作，招收初中畢業男生，予以三年之訓練。

### 四、籌設家事職業學校

凡衣、食、住、保健、育嬰、看護、園藝、獸醫及家庭管理等作業，均屬諸家事教育範圍，為期改良家庭生活，熟練家事技能，並養成勞動習慣，工作興趣起見，除加強普通女子中學家事教育之灌輸外，擬籌設市立高級家事職業學校，先設家事、烹飪兩科，招收初中畢業女生，予以三年之訓練，以資深造。

### 五、申請撥發漁業物資充實水產專校設備

市立吳淞水產專科學校，經奉准設立，校址設復興島，本年春季，先設五年制漁撈科一年級及二年級兩級，除接收漁業善後物資管理處所辦漁業技

術人員訓練所之房屋設備外，又查聯總供應漁業物資漁輪，原為專供訓練水產技術人員及進行有關漁業之調查指導，試驗研究等工作之用。本局擬依據農林部三十六年十二月十六日部令公佈：「聯總供應漁業物資漁輪及其配備部份無償分配利用辦法綱要」備具訓練計劃，收支概算及員生名冊，呈請撥發物資漁輪，俾利教學。

#### 六、充實工業專校及高級工業專校教學實習設備

市立工專及高職學校，承購淡海新機件後，先與中國農業機械特種股份有限公司訂立協定，允許校方學生得到廠方實習。復興私立上海紡織專科學校，商訂合作辦法：一、兩校分擔製造紡織機一二種或合力製造之。二、設計圖樣，翻砂模型，及製造方法，交換採用，三、製造之技術，共同研究。四、兩校機械實習工廠之新設備，供兩校學生互相觀摩。本局以該兩校溝通實習，充分合作，洵屬必要！除核示外，已予照准。至製造物屬於營業方面者，擬以盈餘，提成補助清寒學生，冀達勤工儉學之目的。

#### 七、推行職業補習教育

在國民教育完畢之後，無力升學之青年為數至多，成為社會上極嚴重之問題，自應設立各類職業補習學校，予以相當之職業訓練，使養成有技能有職業有生產能力之各項建設人才。本市現有市立職業補習學校七所，科目分工，商，電訊，化工等專科；打字，製圖，國文，英文，簿記，會計等班，本年度擬增設四校，並充實設備，增購圖書，調整師資，提高學生程度，及增設中英文打字等科目，關於私立職業補習學校之整頓，首先督促各校辦理立案手續，並派員輔導，分別獎懲，又以本市工廠商店林立，為發展其本身業務，常有視其範圍與性質，分別設立職業補習學校者，本局已擬訂：「上海市機關團體辦理職業補習學校辦法及科目表」，擬會同社會局，策動公私營廠商及機關團體，凡職工達三百人以上者，應成立職業補習學校，或業訓練班，使工人得補充其應具之知識技能。

#### 八、設立工商醫水產職業教育委員會

本局對於公私立各類職業學校，除指示其充實教學設備，加強場廠建設，推廣優良出品，並飭依據部頒最低設備標準，分期實施外，為謀集思廣益起見，遵照部令，分別設立工，農，商，醫，水產等職業教育委員會，延攬行政機關，研究機關代表專家，以及公私立各有關職業學校校長等，籌劃經費，建築校舍，充實設備，暨與有關機關聯繫配合，以促進各該校與有關生產事業之發展。

#### 九、舉辦本市農工商醫職業學校成績展覽會

本局為便社會認識職教使命；學校檢討施教成效；及學生提高科學研究興趣起見，擬聯合全市公私立農工商醫職業學校，舉行成績展覽會，展覽科目，以電機，紡織，土木農業製造，商業簿記，醫事，家事等七科為主，出品種類，分出品，標本，模型製圖（機械畫，圖案畫等）表格（各種統計），工具，實習報告，教材，照片等，並敦聘專家，評判優劣，分別頒給獎品，以示策勵。

#### 十、加強職業學校專科實習

職業教育，重在手腦並用，尤注重雙手萬能，但按之實際，泰半浮光掠影，殊鮮切實訓練。一旦出而就業，頗難應付裕如，本局擬嚴飭各職業學校，加強專科實習，以期養成純熟及高度效率之技能，並嚴格制止實習時，不實際工作與鬆懈之態度，除嚴選實習教員領袖操作外，其學校辦理實習情形，將隨時遴選專家分別輔導。

#### 十一、指導職業學校畢業生就業

企業家需要技術，管理，業務三種人才，故政府與社會視其需要，培植各種人才，工程師與技術助理員，各有其本位工作，其職責同屬重要，實無

軒輊，而各類職業學校畢業生，每願升學，以明深造，本局以爲職業學校畢業後，直接升入大學，實係變相改行，並非上進。嗣後將通令各職校對於應屆畢業生，就業與升學問題加強指導。

## 上海市三十六年度職業教育設施概況

本局秉承 部令，擴充職業教育，原擬增設之職業學校，差幸次第興辦，茲將本年度職業教育設施情形，臚陳如次：

一、設立高級護士職業學校 經與市衛生局合作，指定市立第五醫院爲校址，三十六年春季開辦，現有一年級上下各一級，學生計六十人，病床實習，即在該醫院辦理，校舍除另由衛生局撥助活動房屋一幢外，刻正籌集臨時費三億元，招標興建，關於專科圖書，經向美國徵集，捐贈到校者，數亦可觀。

二、設立高級助產職業學校 該校與護士職業學校，同時創辦，亦得市衛生局之協助，附設於市立婦嬰保健院內，並亦撥捐活動房屋一幢，校舍勉可敷用，現有秋季一年級各一級，學生計五十五人，全部住宿校內，膳食係由該院代辦。

三、設立商業職業學校 該校暫設市立第十八區國民學校內，於三十六年秋季開辦，設高級商科兩級，初級商科一級，男女學生，計八十人，該校校舍狹隘，發展爲難，正在請撥臨時費，覓址建築校舍，以謀擴展。

四、設立七寶農業職業學校 該校設龍華區七寶鎮，係新建校舍，三十六年秋季開辦，設園藝畜牧兩科，男女生計一百四十六人，農場面積約百畝，關於園藝、畜牧、推廣三部，正擬具計劃：分造林，整地，農具，種苗，畜牧，藥劑，肥料飼料，熱料，修理，推廣，宣傳等項，尙見詳備，正在核辦中。

五、設立高行農業職業學校 該校校址，係設浦東，三十六年秋季成立，暫設初級園藝，畜牧各一科，學生八十三人。

六、籌設吳淞水產專科學校 我國海岸線長達一萬二千餘哩；漁場達二十七萬一千八百餘哩，環顧國內水產教育機構及研究機構，所造就之人才，多屬中級人員，僅適合近海捕魚，至遠洋捕魚之實施，須賴高深的水產學校，爲之指導，此本局所以有市立水產專科學校之籌設，地址，現設復興島，接管漁業善後物資處理處所辦漁業技術人員訓練所之房屋設備，刻已招生開學。

七、分配部撥協助增校充實設備費 本年度市立護士，助產，七寶農業，高行農業，商業等職業學校，均已先後開辦，船工一科，並已附設於市立高級工業職業學校，惟經費支絀，各項設備，簡陋居多。部撥協助增校充實設備費用一億元，即以上列六職業學校，平均分配，雖杯水車薪，不敷實甚，要亦足以表示政府獎勵增設職業學校之至意。

八、運用 部撥恢復及充實建設補助費，三十六年經奉核定一次補助本市恢復及充實建設職業學校費用二千萬元，指定專供恢復各職業學校，充實實習設備，及協助優良私立職業學校恢復校之用，遂即擬具辦法及支配草案呈奉核准，支配單位，計有市立職校三校，私立職校二校。

九、分向農業有關機關徵集物資 本局以七寶，浦東，環境適宜農業學校，本職業學校分區設立之原則，分別設立七寶及高行兩農業職校，除積極充實設備外；並向農業有關機關，徵求物資，以供教學實驗之用。先後撥到者：有（一）上海牲畜飼養站公牛兩頭，（二）農林部復員委員會上海通訊處過磷酸鈣及硫酸銨四袋，（三）農林部上海實驗經濟農場蔬菜種子十三種。（四）農林部病蟲藥械製造實驗廠病蟲防治藥械六種，均經發交該兩職校

具價應用。

十、扶助私校分讓淡海工廠機件 市立工業專科學校，所承購淡海工廠機件，原係專供該校教學實驗之用，惟念私立上海紡織專科學校，亦應量予扶助。在確無礙學生實習及該校生產計劃之條件下，准將品質重複，或非必需物品，分讓一部分，給予私立紡專。

十一、會同公用局擬具私立汽車訓練班甄審綱要 本市各汽車行，創辦汽車駕駛修理訓練班者甚眾，但多未明瞭教育法令，又不知主管機關誰屬，事權既不統一，辦理不合規定，市政府以涉及教育範圍，事關學校管理，經令飭核議具復，遵經會同市公用局，擬訂私立汽車駕駛修理訓練班甄審綱要，呈復核備。

十二、會同社會局推動職工補習教育 為謀增進農、工、商各業職工之知識技能工作效率，及改良其生活起見，會同社會局與公私營工廠農場，及職業團體，設置職工補習學校，以附設於公私營場或職業團體內為原則，分初、中、高、三級，分別招收具有相當於高小，初中，及高中程度之各業職工，予以短期訓練，期間以三個月至一年為限，各科目列表，亦經分別擬定，每週教學總時數，為十二小時。

十三、蒐集各校自編之職業技術教材 本市各類職業學校林立，所用之技術教材，頗多自行編撰，不乏佳構。本局遵照：「獎勵編譯職業學校技術教材暫行辦法」，通飭各校遵辦，目前應徵者，除私立大德高級助產職業學校校長楊元吉譯著：（一）生理胎產學，（二）病理胎產學，（三）產科學問答外；尚在陸續徵集中。

十四、辦理私立職業學校立案 本市私立農工商及醫事職業學校計，三十一校，多已完成學校立案手續，其立案程序，係先會同有關機關，（如醫事職校，會同衛生局辦理；汽車駕駛訓練班，會同公用局辦理等）派員調查，將報告先提交立案審查委員會通過，再提交局務會議通過，手續不厭求詳，以示慎重，凡有利用醫院，工廠，農場舉辦職校者，依照：「私立職業學校辦理立案備案補充辦法」予以便利。

十五、辦理歷屆護士助產職業學生畢業會考 本局奉 令代辦護士，助產職校學生畢業會考，業已三屆，三十六年一月，舉行第十五屆會考，參加單位十二校，學生九十九人，七月舉行第十六屆會考，因受中學生反對會考之影響，助產一部分學生，拒絕參加，經劃切勸導，延至十一月，始補辦竣事，參加單位十三校，學生一百五十一人，本年一月，舉行第十七屆會考，參加單位，除本市各護士助產職校外；有北平國立第一助產職校，國立中央高級護士職校，國防醫學院護理科，同濟大學附設護士職校，四川私立蜀中高級護校等，共十八校，學生計二百二十五人，人數激增，為前兩屆所未有。

### 上海市三十七年度預定各類職業學校增校增班計劃表

項目	校別	新辦或續辦	過去辦理起見	實施方法	已預定進程度或	備考
一	工業專科學校	續辦	該校係接收上海日本工業專科學校內設機電土木紡織三科兩年畢業計六級學生二五三人學生一六人機電實習工廠已開始實習	一、增招機電土木紡織各一學級連二年級共六級 二、承辦淡海工廠機件分讓一部分給予私立上海紡織專科學校訂合作辦法	一、加強建校合作以謀學生實習 二、遵照 部令土木及紡織分設兩校	



二	三	四	五	六	七	八
市立高級工業職業學校	市立高級護士職業學校	市立高級助產職業學校	市立商業職業學校	市立七寶農工職業學校	市立高行農工職業學校	市立吳淞水產職業學校
續辦	續辦	續辦	續辦	續辦	續辦	新辦
該校附設市立工業專科學校內設電工七級學生二八二人三年畢業計七級學生二八二人	該校附設市立第五醫院三十一年二月開辦有一年級上下各一級學生六〇人病室實習即在該醫院內	該校附設市立婦孺保健院三十八年二月開辦有一年級上下各一級學生五五人	該校附設市立第十八區國民學校內三十六年八月開辦高級商科兩級初級商科一級男女學生八〇四人	該校附設華七寶農工職業學校內設畜牧科男女生一四六人	該校附設東高行鎮三十六年八月開辦初級畜牧科學生八三人	水產專科教育培養高級水產技術人才使本國漁業發展到遠海漁業為目標校址設與島接漁業技術人員訓練所之房屋設備以資開辦
一、增招機電土木紡織船工各一學級連二三年級共十級 二、加強電機實習設備 三、充實制車儀器 四、籌設紡織工廠 五、充實船工科教學設備	一、春季增招新生各一學級合為四學級 二、添設宿舍 三、該校校長兼任該醫院護士長負責監察及指導學生實習之責 四、向美國各界徵集醫事圖書業已收到若干冊	一、春季增招新生各一學級連舊生合為四學級 二、充實與醫院設備相同之示範教室一間 三、設立公共衛生(包括婦孺衛生)實習場所 四、營養學實習室	一、春季增招高初級新生各一學級連舊生合為七學級 二、充實圖書 三、添設臨時費建築校舍 四、製備各種圖表統計	一、春季增招高初級各一學級連舊生合為六學級 二、徵收民田百畝開闢農場即以三善堂捐地捐撥並酌給貼費 三、請撥臨時費加強農場建設 四、舉行農產品比賽	一、秋季增招初級新生二學級連舊生合為四學級 二、商接空地築建農場 三、注重加工製造 四、加強學生田作實習	一、秋季增招漁撈製造兩科一年級新生各一學級連舊生合為六學級 二、校舍與設備正分兩善後事業物資保管委員會及善後事業委員會漁業管理處請撥用漁業技術人員訓練所一應設備 三、學科方面擬增設養殖海洋二科
該校科級增加附設工專內雜期展布擬另覓校址於期逐年推進完成為示範性高級工業職業學校	依照部頒「高級護士職業學校暫行設備標準」分期充實減免學生雜費	一、逐年提高錄取新生標準準備 二、減免學生雜費	擬設立實驗商店以供學生實習	一、籌設農產製造科 二、依照部頒「團藝及畜牧兩科最低設備標準」分期實施 三、應集市區內農機農具行政機關及農機農具代表專家以研究及農機農具推廣職業教育討論會	一、籌設農產製造科先側重製造加工及畜產加工兩類 二、與區內農民聯繫如推廣優良品種指導有效技術等	與各水產機關密切聯繫配合進行以期五年建設一完善水產學校



## 五 上海市中等教育研究工作推進計劃綱要

復員迄今，歷逾二載，本市中等教育，在此兩載中，僅及整理工作，經費困難、人力有限，社會環境，又復動盪不安，教育同人，雖已盡了最大努力，言其成效，實難認為滿意，現在整理工作，已大致就緒，今後欲其發揚光大而獲有顯著之成績，則對於研究工作之推進要當預為之計，不容忽視，爰就本市中等教育研究工作推進計劃，摘要分條列述於後：

一、創設實驗中學，或指定一二中等學校，從事中等教育各項問題之實驗工作，期以科學方法，改造中等學校各項傳統因襲之設施，發揮中等教育之功能，

二、設立中等教育研究資料室，搜集國內外關於中等教育之各項研究資料，如各種書籍雜誌新聞報告統計圖表照相影片等，加以整理分類，編製目錄，妥為保管，以供參考。

三、舉行中等教育座談會，延攬對於中等教育富有研究之專家學者，不定期舉行專題討論，以徵詢改進中等學校設施之意見，集思廣益，藉供採擇。

四、健全中等學校各種研究會之組織，如行政教務、訓育、暨各科教學等，集合各校主管人員及各科擔任教師，分別舉行各種研究會，交換各人實際經驗，探討各項改進方法。

五、獎勵教師進修與著述，久任教師，給予休假機會，供其考察研究，或派往國外深造，舉辦定期學術講演，聘請權威學者，輪流擔任講師，俾中等學校教師，得以吸收新知識，改善暑期講習會辦法，注重互相討論，減少講師講演並予出席教師種種優待，至於個人著述，經審查確有價值者，給予獎金或其他榮譽。

六、組織國內外中等教育考察團，就服務年久著有成績之中等學校教職員，分年選派若干人，組織國內外中等教育考察團，將考察所得公開報告，以資借鏡。

七、出版中等教育研究刊物，將各方面對於中等教育研究討論之結果，不論屬於個人或學校，悉予發表機會，以供眾覽，俾能增進研討興趣，期收相互切磋之效。

八、舉辦中等學校學生各種作業競賽表演或展覽、競賽分為作文、英語背誦、書法、國語演說、各項運動等，表演則分為話劇、京劇、舞蹈、歌唱、音樂等，展覽則分文藝、書畫、史地、自然科學等。每期或每年舉行一次，使各校學生，藉表現機會，以增進其學習成效。

九、研究改進中等學校教學工具，教育事業，理應不斷更新，與時俱進，教學工具，如何改進，正有待於切實研究，如利用無線電廣播，攝製各科電影教材，或灌音製成蠟片以代教師示範及講解之用，此類工具均擬悉心研究，妥為規劃，期使中等學校傳統教學方法，有所改進。

十、徵集中等學校各科教本，中等學校各科教本，現所採用頗有不切實際者，本局擬公開徵集各科教材稿本，延聘專家審查選定，以謀切合適應。

## 六 上海市立實用工藝職業學校計劃

中國經過長期抗戰，接連又發生內戰，哀鴻遍野，民不聊生，加以外貨傾銷，漏卮莫塞，雖與友邦訂立平等互惠之商約，但以我國工業技術落後，

設備陳舊，任令玻璃化妝品及食物罐頭，大量湧入，出口萎縮，僑匯逃避國際貿易前年入超達一萬一千億，去年四萬餘億，長此以往國家財源與國民經濟將共趨於崩潰破產之途，言念及此，可爲寒心，夫獲取外匯平衡國際收支令直接推廣貨物原料外，尚有本國名勝引吸遊人與以推銷特產，吸收匯者蓋科學昌明，交通發達，地面上之距離縮小，於是開揚國內風景，藉交通工具之便利，旅舍環境之潔淨，與夫招待導遊之卓異，用以招徠國外旅客，吸收異國資金，瑞士倡之於前，所獲倍捷，戰後日本亦有投資修建風景吸引旅客之計劃，冀藉外資，復蘇國力，此其一。凡國家特殊產物爲他國所羨而爲己國所特長者，如美術品及具有特殊技巧之產品全力向國外推銷亦必爲他國人士所樂用，瑞士之鐘表，法國之化妝品，以及戰前德國之鋼製刀剪等幾乎不胫而走，直接換取外人資金，間接培養國民經濟繁榮社會此其二。

中國地大物博，得天獨厚，雁蕩峨嵋西湖姑蘇夙以風景著，陶磁漆器刺繡雕刻夙以特產聞，但因物質文明之落後，地方治安成問題，與其致力於風景之宣傳何如側重於特產之輸出，蓋具有造詣獨到與技術高超中國之手工藝品在外銷上恆居重要地位，所以致此，一則爲手工藝完全係用人力非機械所能製造，一則大部含有東方藝術特徵，可以調節外人情感者也。

可是中國手工藝在最近數百年來，退化殊甚，其主因由於從事斯道者，墨守舊章，方法圖案，陳陳相因，且雕蟲小技，夙爲士大夫所不齒，韓昌黎謂「疇之爲技賤且勞者也」，聞立本擅長丹青，戒子勿習此末技，蓋自有唐以來，士大夫已與工匠絕緣，工藝已與藝術脫節，雖偶因政府片面之提倡，驅使士大夫殫精竭慮設計手工藝之製造，至今日尙遺留有寶貴之結晶，但畢竟是曠世難逢者。

抗戰時期，中央會頒佈「工業建設綱領」，其第九條規定「政府對於手工業及工業合作組織應予以扶助推進與改良並使人民充分利用餘暇從事工業生產。」又第十三條規定「國家教育計劃必須與國家工業建設計劃全盤配合每一工業並應依照政府所規定之辦法負責訓練工業人材」本年三中全會通過「經濟改革方案」關於工業辦法「特別著重利用農暇發展農村手工業內而適應都市之需要外而適應國際之需要」國策既定昭示至再，使積滯不進之手工藝經此鼓勵扶助或有來蘇之望。

手工藝之存在。亦自有其經濟之背景，且小農制與鄉村工業在中國經濟中之配合有極悠久之歷史，詩曰「晝而于茅簷而索綯」，意思是農業本身不足以養活農村極小之家庭，惟一求生方法，即農民就地取材。利用農隙製成手工藝品，使日常生活保持自足之經濟，此種生產無形中能運用兩種有價值的資源，如未經利用之農閑與未經發揮之手工技巧是也。

試按精緻之工業有藝術價值非機械能與之對抗者多屬諸手工藝，如法國之絲織，中國之陶瓷雕刻無不精美絕倫，且工業已臻發達之國家，其手工藝仍有其顛撲不破之地位，瑞士之鐘表，法國之鑲嵌飾物。何莫非用手工藝製造，最後乃由工廠集合而成者。

工人服務工廠受機械支配頗缺乏創造之機會，而手工藝則不然運用天才發揮靈感，其造詣往往有獨到者，今後應如何繼往開來發揚五千年來人類優美之文化。

如果中國要利用手工藝品向外推銷，則式樣花色及推銷爲最要，應分別調查研究並指導改進之，半製品之輸出，不如製品爲佳，如華北之草帽履，與湘潭之傘骨，應儘量作成製品，輸出南洋一帶市場，僑民衆多實爲手工藝之良好銷售地，在從事手工藝者，固應調查各地之習慣風尚圖案色彩等，以期因地制宜，生產新穎之作品，政府亦應注意外匯政策，與推廣政策，使手工藝得以生存而政府之外匯資源，亦可以獲得部分之補給矣。

欲發展手工藝要以嶄新方法訓練有志手工藝青年，教以手工設計製作實用美觀之技能，同時補充其工藝之基本知識，如應用科學圖案色彩等，並使其明瞭原料成品用途銷路，及經濟背景等之方法，更運用，尤須延攬各地實際操作，而具特別技藝之手工藝技師或老師父指導學生學習，使技能與時代相適應，而生產始能合於經濟之要求。

手工藝品可分為實用物品（純經濟之手工藝品）實用而兼藝術物品（經濟而兼文化之手工藝品）及藝術物品（純藝術之手工藝品）三大類茲列舉之

- 一、實用物品 實用物品中儘多各地特產，可在國內外推銷者，如草席，（竹席附）草帽，（草履附）髮網、魚網、紙張、摺扇、紙傘、角梳等。
- 二、實用而兼藝術物品 實用而兼藝術物品，可向國內外推銷者，如木器、竹器、籐器、陶器、瓷器、漆器、絲織物、毛毯、花邊、衣飾、抽花、
- 三、藝術物品 藝術物品在國際市場推銷者如雕刻（象牙翡翠玉器石器）刺繡（顧繡湘繡）挑絲景泰藍織花銀花塑捏等

（1）實用物品：

1 草席（竹席附）安徽潛山之涼席，舒卷自如，久已行銷南洋台灣，草席尤為馳名，寧波蘇州等地，亦產草席，人多樂用之。

2 草帽（草履附）草帽種類甚多，如玻璃草帽金絲草帽等，類似巴拿馬帽，為各國人士所樂用，其出產以浙江省為最盛。惟原料多係產自馬

挑花、玩具、紗燈、燵竹、燵火等。

尼刺，又普通麥桿草帽，東南各省盛產之，並有編成帽縷，運輸出口，其原料為麥桿，華北成都平原均有出產。

3 髮網 在通都大邑婦女，都能製作，精緻透澈結實美觀，在愛好天然之歐美婦女，尤所歡迎。

4 魚網 在沿海漁民多於工餘結之，其原料為麻亦為輸出品。

5 紙張 紙張種類甚多，如宣城之宣紙，都勻之構皮紙，四川之錦紙等，適用於毛筆書畫之紙張，在外銷上，需再加工方有銷路。（如燈籠

、紙傘、扇子、風箏、飾花錦、盆等）。

6 紙扇 以杭州及四川榮昌出產為最，一扇製成，需經二三十人之手，可想見分工之細，工作分割骨子、黃色、出骨坯、（修大骨修小骨打

孔）修紙口、修頭子。雜活路（加大骨修骨棧角軸）粘尾子（裁大骨裁紙裱糊）上色、摺疊、裁尾子、繪畫、（或油漆）等。

7 紙傘 杭州與福州出產有紙製及綢製之別，原料為竹棉紙（或綢），及桐油等，工作分割骨、裱紙、刷油、繪畫、裝柄等，湘潭出傘骨，

亦為輸出品之一。

8 角梳 為福州之出名，工作可分鋸角，劈刀，煨工，打坯，工製，梳刮磨等

（2）實用而兼藝術物品：

9 木器 傢具須合乎堅牢，裝飾雅潔，美觀調和等條件，中國舊式圖案，造成之木器與上述條件相差尚遠，如紅木傢具、樟木箱、烏木刻之

屏風桌椅，廣州寧波之紅木紫檀等木器，形式圖案，均有改進之必要。

10 竹器 竹之用途甚多，種類亦繁，須視作物之性質，而定應選之竹，其製品大者如桌椅，細製如竹篋竹篋等，而杭州之天竺篋，嘉定之竹

刻，貴州玉屏之洞簫，四川梁山竹絲掛屏均為上選，此外如寧波多竹於是竹製器品特多，尤其竹篋之美麗，篋席之工緻，皆為出口大宗。

11 籐器 籐產川黔桂各邊地，亦有自南洋輸入者，製品如竹椅等，各大都市，均有產品，以北平之籐器較為堅實，以其骨架不用竹而用樹

條。

12 陶器 宜興之精細紫砂陶器，山東烟台之外鍍花金屬套陶器，四川掛有乳白色或碧綠色釉子陶器，不但馳名國內，且頗適合美國家庭使

用。

13 瓷器 以景德鎮為最著名，在美國銷路頗廣，但如形象拙劣，雖有美麗裝飾，亦影響銷售之機會，工作分割料，製釉曬曬管密 畫工等。

14 漆器 用木質或絲綢作胎，用漆逐層敷上，有各種色彩之花瓶，茶盤，珠寶匣等，以福州製為最，其脫胎漆器，在一九〇四年，參加美國

聖路易期博覽會，曾得一等飛駝獎章。

15 絲織品 湖綢杭紡，久享盛名，而夙昔南京提花絨織，專設織造官署經營，因之上層階級之履絲曳綸，異民族之報聘，社會之酬贈，以及居室壁柱車輿之裝飾，咸需用絲織品，迨海禁大開，以其華貴輕柔，尤其歐美婦女所樂用。

16 毛毯 手織毛毯業，以北平及綏遠為中心，由購原毛，選毛，紡線，染漂，製織等工作，全用手工，而修整工作進一步改用機器，及原料採用舶來品後，製品益臻精美云。

17 花邊衣飾 此類家庭工藝，在上海廣州推行頗廣，行銷歐美，可做遊戲服裝，窗帘及沙發椅罩之邊緣，其原料為麻莖布二十支三十二支細棉紗，麻莖布向賴國外輸入，細紗本國自紡價格，昂於舶來品（美貨現每磅價格九角美金）。

18 抽花 抽花工藝，係於全幅織物上抽去經緯，結成中國式之圖案，玲瓏透澈，別饒風致，出品有提包、檯布、枕套、餐桌席、位墊、帳帳、材料等。

19 挑絲 材料以十字布棉麻絲織物，均可用各種不褪色花線挑成各種圖案，其用途以桌布等敷設物，大都側重外銷。

20 泥玩具 玩具之目的，於玩戲中得到知識，解除疲勞，其題材材料及技術等，均要新穎，以北平無錫出品最佳，其出品有臉譜，人物，動物植物模型等，最佳者置諸案頭，可作清供，銷路為日本南洋歐洲。

21 紗燈 北平廣州及安徽無為等地，出品馳名中外，精彩透明，摺合如意，加施彩繪，鮮明像真，現有改造設計，為電燈罩之代用者，工作分架工、剪料、糊工、畫工等。

22 爆竹燄火 北平之爆竹燄火，山東之爆竹均有名於時，銷路遠至內蒙各地，歐美人士，有時亦攜帶回國，準備作慶祝聖誕節用者，製造工具較簡單，有配藥，石臼，及捲筒之木機即可。

(3) 藝術物品

23 雕刻 堆疊鑲嵌之珍貴飾物，其原料有金屬玉器象牙等，北平廣州出品之鏤花象牙珠子卡針指環耳墜珠寶盒及許多藝術化之精細裝飾，或則珠光寶氣，或則鬼斧神工，洵足表現崇高之藝術也。

24 刺繡 有顧繡湘繡兩種，如顧氏刺繡穿絲配色別具匠心，故能黏染成文，所表現之山水花鳥人物，無不栩栩欲生，有藝術價值出品，有被面枕衣服飾鏡屏等。

25 景泰藍 係北平物產，胎子係由銅匠製成，再由經營景泰藍業者加工，古色盎然，可以亂楮，出品有花瓶器皿等。

26 鐵花 北平蕪湖出產用各種不同之金屬皮鏤，成東方方式圖案如鐵花掛屏，漆以黑色再襯托木框，適合西式房屋之陳設，歐美兩洲，為此物之市場。

27 銀花 成都特產，頗合婦女裝飾，西人極樂用，細緻絕倫。

28 塑捏 亦係北平特產，擅此技者，面對被塑人，雙手弄丸，泥在桌下，塑捏有頃，造像既成，敷以色彩，加裝全身，毫添頰上，維妙維肖，此技與業泥玩具者本同一師承，能發揮個性，故造詣愈絕也。

實施辦法

一、為謀養成實用手工藝技術人才，以改進技術式樣圖案等，以促進我國手工藝產品之輸出，增進對外國際貿易起見，應設立實用工藝職業學校。

二、根據日常生活必需品及藝術品之國內外產銷，與供求實況擇其需要最切銷路最廣之工藝，分別擬定，決定設置科目。

三、學校以與生產機關合作辦理，從事該業之聯絡辦理之。

四、學校之設科暫定如左：

(甲)傢具科 包括木器竹器藤器之改良及日常必需傢具之生產。

(乙)應用化學科 包括陶器瓷器漆器紙張等之製造與改良。

(丙)紡織科 包括絲織品毛毯花邊衣飾抽花挑花日用衣飾之紡織製作。

(丁)編結科 包括草蓆草帽(草繩附)髮網魚網之加工製作與改良。

(戊)日用品科 包括摺扇紙傘角梳之製作。

(己)金工科 包括景泰藍鐵花銀花之製作。

(庚)雕刻科 包括金屬玉石象牙木質品之加工製造與改良。

(辛)塑捏科 包括捏像塑雕人像之製作與改良。

(壬)刺繡科 包括顧繡湘繡挑絲日用服裝及裝飾品之製造。

(癸)玩具科 包括泥玩具紗燈爆竹燄火之製造與改良。

上列科目係屬舉例到視實際情形擇要設立之。

五、學校須有同時可供全部學生工作之實習設備。

六、關於師資宜分二類選拔(一)基本學科訓練如美術手工圖案等教師(二)為技術訓練應就各科技術向全國各地精於各科技術之技師中延聘之。

七、學生修業年限，以所習科目技術進程之難易，酌量規定之，自一年起至三年為度。

八、實習時，教員應共同工作以資表率。

九、學校除切實訓練學生知識技能外，並應充分培養其自力經營能力，俾將來可獨立發展。

十、學校對於學生，除授以必需生產技能外，並應指導節省原料，增加生產辦法，指導發達地方特產方法，指導實施分工合作辦法等。

十一、關於工具以改進原有工具，採用大型機械生產為目的。

附錄

(一) 上海市中等以上學校簡明概況表

甲、市立中等學校

(一) 市立中學

校名	校長	學級數		學生數		教職員數		校址	電話	話備	註
		高	初	高	初	專任	兼任				
江灣中學	陳汝嘉	2	4	62	212	18	18	江灣新市路	(02) 六二四六〇		
真如中學	錢頌平	4	6	172	204	28	28	真如	(02) 六四〇三一		
楊思中學	季國器	1	6	32	257	19	19	浦東楊思橋			
市西中學	趙傳家	7	13	277	490	49	49	浦東楊思橋			
高橋中學	陳月江	6	10	227	450	41	41	浦東高橋	二二八二三 一〇八一八		
陸行中學	蔣舜年	3	8	155	365	30	30	浦東金家橋			
復興中學	趙鼎新	9	12	394	614	55	55	四川北路一九一號	(02) 六六二四三 六二〇二二		
第一女子中學	傅曉峯	7	14	203	578	53	53	星加坡路九號	三二七四三		
棋盤中學	姜慈麟	8	15	325	710	59	59	荊州路四二號	五二七六七		
格致中學	周斐成	9	9	374	411	48	48	廣西路六六號	九一〇五五		
育才中學	袁哲	9	12	401	562	55	55	山海關路四四五號	三一五〇〇		
晉元中學	蔣建白	7	11	301	431	47	47	馬白路二五號	三一六一〇		
市北中學	陳保泰	8	10	297	455	48	48	湖北水興路	(02) 六〇六九二		
吳淞中學	程寬正	2	9	91	384	30	30	吳淞	(02) 六五〇五八		
洋涇中學	葉華頤	5	13	200	543	49	49	浦東洋涇或何家廟	(02) 七四〇八八		
務本女子中學	楊明輝	6	12	214	503	47	47	永康路二〇〇號	七六四三二		
敬業中學	陶廣川	9	12	403	603	56	56	文廟路二〇〇號	(02) 七〇二〇四		



(二) 市立師範學校

師範專科附中	周尙	12	2	14	136	516	642	34	武進路八六號	四三三八九
新陸師範	胡叔異	12		12	425		425	41	九龍路六七五號	四六八四一
女子師範	陳鶴琴	10		10	339		329	35	愚園路四〇四號	二三一七二

(三) 市立職業學校

高級工業職校	楊叔藝	7		7	279		279	30	平涼路二一〇三號	五〇八六七
七寶農業職校	柴子飛	2	2	4	55		148	19	七寶鎮	② 28062
高行農業職校	周增英		2	2			79	9	浦東高行	
商業職校	楊智	3	2	5	130		226	17	唐山路三三三號	五一九七八
高級助產職校	凌筱英	3		3	70		70	12	海寧路九六號	四四〇一〇
高級護士職校	朱碧輝	3		3	55		55	12	海寧路四一號	四〇〇九〇

乙 私立中等學校

(一) 私立中學

已立案私立中學

校名	董事長	校長	學級數		學生數		教職員數		校址	電話	話備	註
			高	初	高	初	專	兼				
力行中學	江恆源	周增霖		3	152		12	4	長壽路三三六弄二七號	三二一五五		
大同附中	吳稚暉	胡剛復	17	19	1249		88	10	車站路四〇一號 新開路一三七〇號	七〇九七三 三七八六三		
大光中學	陶廣川	王維羣	2	4	185		14	5	北京路顧家弄四五號	九三七〇八		
大經中學	吳開先	施篤東	3	4	203		12	4	尚文路一八三號	七二七一二		
三育中學	許堪英	黃慶瀾	5	5	225		15	3	新開路九二〇弄一五號	三三四七一		

光華附中	光實中學	光夏中學	弘毅中學	江西中學	民國中學	民光中學	民立中學	民立女中	申聯中學	正風中學	正始中學	正行女中	正中中學	正中女中	世界中學	中國中學	中國女中	中法中學	中西女中	中正中學	九中女中	上海女中
翁文瀾	朱經農	陳世昌	王曉籟	徐元誥	周斐成	潘公展	杜月笙	吳開先	張卜熊	吳開先	杜鏞	樞輔成	曹仲韶	李秋君	吳敬恆	陸京士	吳鏡城	陳福海	何張麗珍	胡宗南	江恆源	陳石泉
應世承	傅敦厚	王蔭凱	俞雲九	巫亦麟	蔣紀周	徐則讓	徐世均	童行白	馮敦準	魏敦義	杜鏞	朱戰存	謝鳴九	趙鼎因	陶玄	周慎修	王紫芝	馬雲祥	薛正	黃雍	沈均	陳石泉
13	3	6	4	3	3	6	7	3	1	4	6	3	3	2	6	3	5	3	8	8	5	
8	3	5	8	3	3	5	10	16	3	3	6	4	8	4	7	4	11	4	13	9	9	
21	6	11	12	3	6	8	16	23	6	4	10	10	11	5	12	7	16	7	21	17	14	
511	135	399	156		96	155	364	382	165	22	143	112	96	45	162	124	141	150	493	358	300	
393	105	330	360	128	181	225	565	876	146	181	243	204	451	211	434	216	503	968	761	483	446	
904	240	729	518	128	277	380	929	1258	311	203	386	316	547	307	596	340	644	618	1245	841	746	
37	12	32	31	11	8	16	28	28	8	6	13	17	13	8	15	16	34	40	64	27	31	
14	6	6	15	5	11	5	22	37	9	10	21	12	13	10	11	6		9	5	16	12	
51	18	33	46	16	19	21	50	65	17	16	34	29	26	25	26	22	34	49	69	43	43	
歐陽路二二二號	成都路二七〇號	茂名北路四〇號	南京西路一〇八一號	長樂路六五五號	威海衛路二八九號	膠州路二號	威海衛路四一四號	文廟路二九三號	中山東一路七號	永嘉路六〇號	法華路五三五號	金陵西路八六號	中正東路一六〇號 中正南一路四〇〇號	中正北二路二七號	林森中路一八三六號	永嘉路三八六號	林蔭路一八二號	西藏南路一九七號	江蘇路九一號	四達路二七一號	北京西路八九九號	新大沽路四五號
(02)								(02)								(02)			(02)			
六一五七一	三一一九五	三五四四三	三九二四六		三四六八六	六一四七四	三一五九二	七〇〇二四	一一九一五	七三四一三	二〇七九一	三三三九〇	一八二七七 七八四八三	三五三六七	七〇〇三〇	七五〇八〇	七〇四八三	八五〇〇〇	二〇八〇〇	六〇〇八八	三四八六六	三四八九九

交通中學	秦潤輝	阮寶華	3	6	9	136	317	453	13	12	25	康定路七七五號	三三五七一
成義中學	潘公展	盛成之	3	3	6	127	201	323	8	19	27	天平路一二三弄一號	七八三九二
仿德女中	張文彬	張偉良	3	4	7	80	215	295	17	6	23	董家渡西橫街二六號	
位育中學	黃廷芳	李楚材	2	6	8	83	108	391	2	6	8	蕪陽南路三八八弄一五號	七三二四〇
伯特利中學	石美玉	胡美林	3	3	6	80	196	276	10	5	15	梵王渡路二九七號	二一五〇二
君毅中學	潘公展	黃道雄		3	3		72	72	5	5	10	南京路三五三弄五一號	九〇〇八二
明德女中	邵汝耕	梅頌先	4	8	12	222	485	707	25	15	40	林森中路六八八號	七五七〇七
治中女中	張中樞	陳乃文	6	3	9	69	35	104	6	11	17	北京西路九七〇號	三二二〇五
青年中學	潘公展	季源	3	8	11	195	521	716	24	10	34	林森中路五五三號	八〇九六五
青年會中學	洪士豪	田信耕	3	7	10	161	392	553	14	12	26	四川路五九九號	一四八九八 一五一九〇
育英中學	施肇基	張貢粟	3	5	8	203	320	52	18	11	29	北京西路一四〇〇弄四號	三七〇九〇
金科中學	朱志堯	龔品梅	2	5	7	79	265	344	11	9	20	膠州路七三四號	三三三三三
東南中學	陳石泉	吳宗漢	6	6	12	179	335	514	13	6	19	愚園路六八號	六〇三八七
協進中學	鈕黃梅仙	黃軼如	2	3	5	37	139	176	10	7	17	南京西路一五五〇號	三五四八〇
法學院附中		褚鳳儀	6	3	9	111	113	224	21	11	35	江灣路五七四號	(02) 六〇二七一
京滬中學	湯恩伯	黃樹滋	6	8	14	365	460	825	33	15	48	漢陽路一一七號	四四六九二 四三三八〇
坤範女中	俞傳鼎	俞文耀	3	6	9	148	380	528	20	7	27	南昌路三三一號	三三〇〇一
南光中學	陳高備	吳烈	3	3	6	85	139	224	17	4	21	林森中路一七六弄二號	六八三五九
南洋女中	吳藻初	吳若安	3	6	9	137	284	421	17	10	27	開封路二一四號	四五六一一
南洋中學	錢永銘	王培孫	8	13	21	587	977	1534	45	18	63	龍華路一三五八號	(02) 七五〇三五
南洋模範中學	錢新之	沈維楨	12	12	24	736	692	1428	40	15	55	天平路二〇〇號	七三二七八
南屏女中	沈亦雲	曾季肅	3	6	9	118	198	316	17	3	20	膠州路四四五號	三五五〇七
省吾中學	沈有乾	沈立人	3	4	7	71	143	214	15	9	24	長寧支路一一一號	二三八六〇

復旦中學	道中女中	紹興縣中	崇德女中	進德女中	進修中學	麥倫中學	啟明女中	啟秀女中	務光女中	清心中學	清心女中	國強中學	培明女中	培成女中	浦東中學	徐匯中學	徐匯女中	晏摩氏女中	容海中學	夏光中學	思源中學	建承中學
邵力子	俞佐庭	王廷松	黃兆鴻	趙晉卿	吳紹澍	陸幹臣	張文彬	楊筱堂	錢劍秋	高鳳池	應書貴	王培孫	覃毓華	顏福慶	杜月笙	張文彬	張文彬	戚慶才	陳保泰	陳立人	蔣建白	胡洽琴
周述	崔聖晉	錢友蘭	徐松石	許瑞珪	顧惠人	沈常關	周璣	陳招悅	朱素琴	王心康	張登珍	奚頌良	金孫鳴岐	曹靜淵	張嘉謨	張伯達	張良寶	李好善	徐人龍	朱德深	江濱	戴介民
12	3	1	3	3	2	3	3	5	6	5	6	3	3	6	6	6	3	4	1	3	3	3
8	6	4	3	8	3	6	5	5	3	8	11	8	6	3	6	16	3	4	4	5	3	4
20	9	5	6	11	5	9	8	11	9	13	17	8	9	6	12	22	6	8	5	8	6	7
536	138	17	93	142	62	123	69	212	92	238	290		129	129	165	269	49	180	20	152	143	111
457	363	186	127	346	143	247	171	301	103	486	512	528	283	139	264	935	125	159	108	303	197	203
993	501	203	220	488	205	370	240	513	195	724	802	528	412	268	429	1204	174	239	128	40	340	314
40	13	11	14	25	7	15	20	29	14	30	41	18	20	19	12	41	15	19	8	17	17	14
12	13	8	2	9	11	6	8		4	15	6	7	12	3	11	18	5	6	3	8	2	5
52	26	19	16	34	18	21	28	29	18	45	47	25	32	22	23	69	20	25	11	25	19	19
華山路一六二六號	北京西路五六四號	安慶路三三〇號	陝西北路五五弄三〇號	茂名北路六五號	南京東路保安坊四八〇號	高陽路六九〇號	天橋鑰路一四四號	林森中路六三四號	江寧路二三〇號	陸家浜路五九七號	陸家浜路六五〇號	北京西路六五三號	新開路一六〇七號	西康路三四號	東湖路一二號	慈佑路五七號	浦東路二〇號	北寶興路漫會莊一五〇號	東長治路九六六號	大通路一六七號	共和新路八九八號	鳳陽路五九八號
七〇三四五	三一〇五〇		三六六七九	三七八四四	九五八二九	五一四〇六		七二四九四	六〇三七五	(02) 七〇四二三	(02) 七〇二三五	三六四五五	三四七六七	三五〇七五	七六六七六	七四九二九	七〇二三五	(02) 六一一九三	五二〇三五	三九四一一		六六〇八四

滬新中學	滬江附中	滬江女中	輔仁中學	聖瑪利亞女中	聖約翰中學	聖芳濟中學	齊魯中學	新建中學	新民中學	新本女中	愛羣女中	愛國女中	華模中學	華華中學	新高中學	越且中學	禪文女中	粵東中學	惠中中學	智仁勇女中	博仁中學	復旦實中
衛仲明	戚慶才	潘公展	楊四箴	歐偉國	顧惠慶	宋子文	孔憲甫	蔣建白	趙晉卿	吳開先	蔡無忌	蔣韶九	陳鶴琴	吳開先	朱志堯	鮑亞白	楊維嶽	郭順	汪玉岑	陳敬	黃造雄	邵力子
吳瑞年	李好善	金維城	楊四箴	朱蘭貞	楊文愷	劉保忠	孔憲甫	蔡琦	王忠明	沈鳴	毛炳輝	孫遠	黃澂	高爾柏	朱孔嘉	陳科美	王佩貞	盧頌皮	張東民	徐仁廣	楊於愷	朱祖舜
9	8	2	3	5	15	7	3	4	3		3	6	3	3	3	4	3	3	4	3	4	7
8	6	3	3	9	3	17	4	5	3	3	4	6	3	3	7	6	6	6	9	4	4	5
17	14	5	6	14	18	24	7	9	6	3	7	12	6	6	10	10	9	9	13	7	8	12
582	341	67	215	110	437	279	103	209	134		110	254	54	141	39	107	137	103	147	195	187	191
526	277	186	167	227	90	805	278	342	170	51	1.2	252	113	209	270	371	232	339	402	250	153	212
1108	618	253	382	337	527	1084	381	641	304	51	302	506	167	350	309	478	369	442	549	445	370	403
31	27	9	12	25	30	41	20	21	8	5	13	22	13	15	24	12	13	11	29	17	18	19
33	6	7	10	12	13	6	3	11	7	4	13	12	5	7	4	12	18	23	5	13	3	16
64	33	16	22	37	43	47	23	32	15	9	26	34	18	22	28	24	31	34	34	30	21	35
順昌路五六〇號	北寶興路一五〇號(高) 圓明路二〇九號(利)	愚園路七四九弄一號	南京東路三三三弄一號	長寧路一一八七號	梵王渡路一八八號	中正中路1157弄四〇號	西門路四五五號	成都路二〇〇號	北京西路王家沙花園30號	萬安路斗台街四一號	南昌路五二號	南洋路二一五號	康定路一三九五弄一九號	歐陽路一〇號	杭州路七六二號	武定路九四〇號	西林後路一〇二號	四川北路1152弄三二號	徐家匯路二三號	威海衛路八七〇號	中正東路一二五二號	常德路五七四號
八〇五四三	一五〇八八 一五〇八九	二二二一八	九六七四四	三二八〇〇	二〇六〇四	七八九六九	八四三一四	三三四五九			八五二九三	三三七九八	二二四八六	六一八四五 (02)	五〇三一二		七〇〇三二 (02)	八二二一八 (02)	八一四八二	三五一八三	六〇八三八	三九四一一

錢業中學	育材中學	申培中學	中華高中	懷恩中學	儲能中學	勵志中學	曉明女中	曉光中學	樂羣中學	錫華中學	錫珍女中	澄衷中學	興慈中學	養正中學	震旦附中	慶和中學	華光中學
秦潤卿	胡養吾	胡宗甫	李升伯	戚慶才	秦潤卿	董仲修	張文彬	徐期西	陶百川	徐翔孫	趙傳家	葉賢剛	屈映光	陶百川	謝冠生	楊虎	王廷松
華國楨	吳耕莘	魏益農	鄧著先	宋尙直	殷力佩	馬仁如	趙承俊	彭錫亞	陶慈川	徐錫華	楊錫珍	王震	范梅僧	沈錦如	胡耀文	關思敏	葉銘功
1	3		3	3	3	3	4	3	3	2	3	1	4	3	15	3	5
8	9	4		4	4	3	9	6	4	3	3	9	5	3	20	6	6
9	12	4	3	7	7	6	13	9	7	5	6	10	9	6	35	9	11
49	179		148	58	96	118	162	168	163	65	98	39	191	133	52	134	264
452	575	245		143	185	187	484	362	219	205	50	481	290	109	912	249	332
501	754	245	148	201	281	305	646	550	482	270	148	520	481	242	1440	383	596
25	18	13	10	14	12	8	34	18	1	11	8	14	23	11	75	18	18
4	16	1	8	4	13	9	2	2		1	9	23	5	6	18	10	13
29	34	14	18	18	25	17	36	20	19	12	17	37	28	17	93	28	31
塘沽路七三〇號	常熟路七九號	長陽路三七號	安福路二六三號	東寶興路二七一號	牛莊路七七〇弄三號	皋蘭路一七號	四川南路三七號	林森中路六九四號	北京西路九七〇號	平涼路一四八〇號	愚園路六七弄一五號	唐山路四一七號	共和新路宋公園路側	北京西路九七〇號	重慶南路二二七號	青雲路三二三號	林森中路一三五三號
四五二〇〇	七三九四九	五三一五二	七四九〇九	(02) 六二二三七	九三四九〇	七八七一八轉	八五八六〇	七七五八四	三九七二〇	五一二二六	三二一九五	五〇六六八	(02) 六二四七〇	三九七二〇	八〇一四七	(0.) 六二三四八	七七三〇八 七八七〇四

b. 已立案初級中學

大江初中	校名	董事長	校長	高級 初級 合計	學生 數	專任 兼任 合計	教職員 數	校址	電話	備註
	邵大可	王承季	66							

大東初中	葛之覃	胡育蘇	139	139	9	9	大東門應竹街一二號	五三三三三
大陸初中	張人佑	徐樹人	204	204	4	2	臨江路一三五號	三二二三三
文化初中	金兆梓	夏榮	87	87	3	2	江寧路七〇一五號	三二二三四
中南初中	余中南	傅統先	86	86	3	5	浦化中路一四八七號	四三二五四
中華初中	周建威	楊月才	269	269	6	9	七浦路五九六號	
市範初中	張祖渠	張麟財	195	195	3	10	東昌路善堂路九二號	
比樂初中	陳麟生	辛正心	136	136	3	9	陸家浜路二二八〇號	
民生初中	江恆源	江恆源	157	157	4	17	雁蕩路八〇號	八三六四七
民智初中	陳洪	金鼎章	415	415	7	15	北京東路四二四號	九六四二九
民治初中	于有任	顧毅中	94	94	3	2	長樂路三九號	八三一八
光中初中	吳開先	徐忍寒	442	442	9	8	威海衛路六〇三號	三三三四
西揚初中	李謨	劉伯琦	215	215	3	13	中正北二路四九九〇號	三二〇九六
同義初中	陸蘊西	楊大器	79	79	3	7	馬當路二五號	八六六二
同德初中	朴鏞	毛家駒	426	426	6	12	鎮興路三六號	七九一八九
存德初中	吳稚暉	顧績琦	199	199	4	6	七浦路二一八號	四〇六九四
求德女初中	馬公愚	顧文軒	166	166	3	13	富民路一〇六號	七九一四
念華女初中	張文彬	徐元榮	169	169	3	13	新開路五六五五號	二八三八
青華初中	陸京士	葉天民	198	198	4	14	昆明路五三三號	五八四二
振德初中	錢大鈞	嚴屏江	158	158	3	3	安福路三六號	
致遠初中	邵長春	夏行洲	93	93	3	8	北京西路一二三號	三五六八九
培真初中	顧傑近	高宗靖	130	130	3	4	中正中路三八四號	三五四六三
崇實初中	鍾偉成	葉克平	127	127	3	5	華山路八七五號	七二七九
	王培孫	沈西賓	747	747	13	8	黃陂南路三八一號	八一〇九三

龍門初中	蘇民初中	聚揚初中	嶺南初中	樹民初中	樂遠初中	興中初中	審美女初中	維興初中	滙東初中	滙北初中	廣東初中	廣才初中	聖約翰青年初中	新夏初中	羣化初中	善導女初中	景德初中	斯盛初中	復夏初中	湘陽初中	湖洲旅滬初中	敦化初中
傅曉峯	楊衛玉	姚義球	梅華銓	李讓	戴傳賢	王曉籟	鈕長耀	陳知新	林天驥	詹文辯	王雲五	郁志甘	趙晉卿	潘宗堯	李右之	張文彬	朱志堯	杜月笙	陳顯甫	周斐成	陳其采	伍特公
馮載奇	楊師曾	何黃韻秋	李任龍	錢家圭	潘斌	吳靜波	范明堯	鄭天木	金武周	何成甫	陳鴻燁	陳憲文	王成忠	陳志新	蔣碧森	張育才	丁宗傑	曹致遠	陳寬珍	嚴幼芝	沈延祥	沙慶
3	3	7	3	3	3	3	3	3	3	3	3	3	3	3	3	7	5	3	3	3	3	3
3	3	7	3	3	3	3	3	3	3	3	3	3	3	3	3	3	7	5	3	3	3	3
200	101	382	100	74	155	127	132	60	165	152	104	134	457	140	97	145	46	262	77	179	175	139
200	101	382	100	74	155	127	132	60	165	152	104	134	457	140	97	145	346	262	77	179	175	139
7	5	9	7	3	7	4	26	7	18	8	7	8	17	7	14	6	9	9	6	3	11	4
11	7	4		7	1	6	10	3	3	6	5		3	1	1	3	8	6	5	7	1	9
18	12	13	7	10	8	10	36	10	21	14	12	8	20	8	15	9	17	15	11	15	12	13
中華路長立街	南京東路四七〇號	遼陽路三六五號	江灣高境廟	安福路一八五號	襄陽南路三一七號	中正南二路225弄一九號	浙江北路六一號	陝西北路四八六號	楊樹浦路一五〇九號	山西北路五四一弄四號	北京西路一一一七號	東橋家路七七號	梵王渡路148弄八五號	南京東路三五三弄613號	建國中路七號	崑山路二二四號	大通路三三〇號	多稼路一七〇號 太倉路二二五號	康定路一三九五弄一九號	瀏河路一二號	開封路二一〇弄九號	青蓮街二二號
(02)																						
七〇九一八	九三五四二	五二八一九		六八九四三	七〇八三〇	七二四三七	四二〇五九		五二一〇七	四一八六四轉	三三八一一		二〇二三〇	九一八八一	七二三二二	四一五〇〇	三九三五九	(02)七一七六三 八七八三二		八三五九六		



c. 待覆核之私立中學暨初級中學

校名	董事長	校長	學級數		學生數		教職員數		校址	電話	備註
			高	初	高	初	任專	任兼			
立人中學	祝平	陳貫香	2	2	67	81	6	10	宛平路一九〇號	七八八七四	
江淮中學	朱德軒	蔣樹猷	3	3	195	129	13	12	歐陽路二七號		
東亞中學	陳夢漁	侯寄遠	3	6	41	56	9	5	國和路體育場	(02) 六〇二三〇	
浚洲中學	陳夢漁	陳熊	1	3	12	131	5	4	虬江路寶通路一〇〇號	(02) 六〇七五二	
新華中學	江恆源	楊載皋		3		148	5	3	威海衛路一二二號	三八八五四	
濱海中學	吳開光	王新命	3	5	90	257	8	19	武進路三九三弄四〇九號	四六九〇四	
立達學園中學部	吳稚暉	陶載良	2	1	52	46	12	4	黃河路一二〇號	九七三一九 八三八五五	

d. 核准開辦之私立中學暨初級中學

校名	董事長	校長	學級數		學生數		教職員數		校址	電話	備註
			高	初	高	初	任專	任兼			
正誼中學	賈柏馨	賈德超	1	4	43	76	11	5	浦東民生路	二二三五六	
奉化中學	毛慶祥	毛聖棟	3	7	121	294	10	26	長壽路五九三號	二〇二七一	
金模中學	傅涇波	徐志光	3	3	122	98	15	6	華山路六〇〇弄一四〇號	二一七〇	
建華中學	方治	方治	1	6	17	245	18	3	長壽路七八二號		
崇農中學	楊虎	王新衡	2	4	35	157	16	3	復興中路備鳳路三七號		
達人中學	宣鏡吾	徐旭	1	6	37	225	31	4	建國西路六四八號	七八九六一	
一心初中	朱孔嘉	朱仲剛		3		81	3	3	國貨路二八四號	(03) 七一七六一	

安心中	魏伯楨	范炳麟	5	5	151	15	4	19	公平路五三九號	五二七七六	
守真初中	黃軼如	王竹均	4	4	52	4	2	6	四川北路一五八七號	(02) 六一〇七二	
有恆初中	吳仲源	徐敏	4	4	190	10	2	12	大連路吳家浜一三四號		
吳東初中	張上珍	楊德源	3	3	113	5	3	8	浦東小石橋六五號		
忠光初中	姜夢麟	梁陸瀛之	3	3	205	9	4	13	中正東路九六〇號	九五〇八七	
常州旅滬	蔣維喬	蔣維喬	2	2	185	5	6	11	製造局路汝南街		
崇文初中	趙得榮	唐蔚俊	3	3	136	8	3	11	海寧路西街一二號	四六五一	
揚州旅滬	焦鼎鑾	閔憲章	2	2	45	8	1	9	普善路二七三號	三二四四四	
靜文女初中	吳紹澍	武祥鸞	3	3	117	7	3	10	方浜中路西馬弄二四號		
震新初中	張匡之	姚景星	4	4	102	7	6	13	浦東張家樓四八號		
濟甯女初中	薛祖恆	梁蔚華	3	3	60	7		7	楊樹浦路二二一九號	五二六五八	
藍縷初中	趙晉卿	黃濟思	3	3	71	5	5	19	梵王渡路一八一號	六一九一六	

c. 董事會核准立案之私立中學暨初級中學

校名	董事長	校長	學級數		學生數		教職員數		校址	電話	備註
			高	初	高	初	專任	兼任			
伯大尼初中	吳紹澍		2	2	38	11	11	11	交通路一九三三號	(02) 六〇九五三	
華僑中學	劉柏棻		2	2	84	10	4	14	江灣黃興路 四川北路八一號	(02) 五〇四七七 四一三五五	
華實中學	李謙雅		3	4	131	11	6	17	塘沽路三三〇號	四〇八四一	
經世中學	屈映光		2	3	84	5	8	13	文廟路曹祠街口		
儀韻女中	顧毓琦		5	5	343	19	8	27	愚園路二八七弄		
德潤中學	楊虎		7	7	382	15	8	23	文廟路一四五號	(02) 七一六〇二	
正誠初中	許建白		3	3	107	5	5	10	方浜路恆安坊四號		

校名	董事長	校長	高	初	學級數	高	初	學生數	高	初	合計	教職員數	校址	電話	備註
大公職校	吳開先	許恆	9	9	15	3	24	12	1051	379	1430	28	維眉路四〇〇號	四五九二〇	
中華職校	黃炎培	賈觀仁	9	9	15	3	24	12	1051	379	1430	28	陸家浜路九一四號	七〇六六六	
助大產和	王固馨	張湘紋	6	6	6	6	6	6	113	113	226	6	香山路二〇號	七三八六八	
助大產德	胡嘉言	楊元吉	6	6	6	6	6	6	113	113	226	6	江寧路二九三號	三五〇九九	
助大產和	王也樵	李楠經	5	5	5	5	5	5	154	154	308	6	武進路三九三弄一號	四五八七九	
助中產德	俞松筠	謝筠壽	3	3	3	3	3	3	279	279	558	23	中正中路四五七號	八四〇三四	
助生產德	余雲岫	徐濟華	3	3	3	3	3	3	79	79	158	2	長樂路一六號	八五·五四	
助同產德	方叔伯	李元善	3	3	3	3	3	3	108	108	216	8	山海關路四五四號	三二八四四	
助惠產旅	吳宗慶	施汝雄	6	6	6	6	6	6	231	231	462	14	黃家路一六七號	七〇九九〇	
助惠產旅	葉振民	劉期洪	6	6	6	6	6	6	161	161	322	9	斜土路一二二二號	七五一一八	(02)
護人產和	金振玉	孫秀玉	4	4	4	4	4	4	26	26	52	6	香山路二〇號	七三八六八	
護士濟士	顧蔭亭	沈詩賢	6	6	6	6	6	6	91	91	182	10	山東中路一四五號	九〇一六六	
護士濟士	黃延芳	路美麗	4	4	4	4	4	4	51	51	102	3	桃源路一六三號	八〇三四四	

3. 已立案之私立職業學校

(一) 私立職業學校

校名	董事長	校長	高	初	學級數	高	初	學生數	高	初	合計	教職員數	校址	電話	備註
延陵初中	吳瑋												南市靈錦路靈錦坊		
峻德初中	潘志文												爛泥渡路七五號		
孟賢初中	潘公展												北京西路 王家沙花園弄一二號	三五〇八七	
集英初中	黃式金												愚園路六六八弄一二號	二三七九四	
爐冶初中	吳鈞和												長治路一二七號		

工礦業 職業學校	華東農業 職業學校	商業 職業學校	商業 職業學校	商業 職業學校	市商會 商業職業學校	東南 職業學校	濟南 職業學校	廣仁 職業學校	南洋 職業學校	紅十字 職業學校	協和 職業學校
李樹德	趙傳家	詹錦文	邵汝幹	俞佐庭	徐期西	黃廷芳	洪德應	黃滴之	朱恆璧	鄭盛組新	
陸士懸	陳天恩	沈君揚	梅頌先	駱浩華	張錫祺	孫佩如	張景極	顧南萃	邁文瑚	張祖華	
6	2	3	3	2	3	2	5	4	6	3	
6	4	3	6	4	3	2	5	4	6	3	
150	35	139	84	60	90	15	99	43	104	47	
150	90	139	257	109	90	15	99	43	104	47	
9	8	10	10	4	12	6	7	4	8	8	
5	5	5	25	6	7	2	6	13	14	12	
14	13	15	35	10	19	8	13	17	22	20	
南橋基橋街六七號	真如真北路一號	風陽路六二四弄一二號	林森中路六八八號	中華路五四二號	製造局路五六五號	西藏北路二四〇號	北京西路三六一弄	金陵西路五五號	華山路三六三號	徐家匯路八五〇號	
	(02)	三四九九六	七五七〇七	四四〇五八	(02)	四四〇三九	六〇〇五〇	八四〇五〇	七〇一六三	七七一六四	
	六四〇二三					七一九二二					

b. 核准開辦之私立職業學校

會計 職業學校	廣科 職業學校	廣科 職業學校	校名
閔潤帆	顧毓琦	曾廣方	董事長
耿美璋	會廣方		校長
	3	3	高級學生數
		3	初級學生數
		40	合計
		40	合計
	2	15	專任教職員數
		17	合計
霍山路二〇八號	新開路一〇一四號		校址
			電話
			備註

c. 董事會核准立案之私立職業學校

會商 職業學校	中士 職業學校	又新 職業學校	南山 職業學校	校名
劉鴻生	朱恆璧	齊世英	宣鐵奇	董事長
				校長
1	2	3	2	高級學生數
1		3	2	初級學生數
2	2	6	4	合計
27	41	291	131	合計
43		132	92	合計
70	41	423	226	合計
13	4	10	24	專任教職員數
6	20		4	合計
19	24	10	28	合計
西藏路四八〇號	楓林橋中山醫院	長春路三九二號	中正南二路一一四號	校址
		(02)	七二九三六	電話
九五〇四〇	七四四三七	六一五〇七		備註

d. 在申請立案中之私立中等學校

校名	董事長	校長	學級數		學生數		教職員數		校址	電話	備註
			高	初	高	初	專任	兼任			
行知中學			2	2	10	110			大場餘慶橋趙家花園	四六一一〇轉	
廣華女中				3		86	7	4	四川北路1702弄三九號		
樂基中學				3		186	5	4	老其美路楊家浜路新高陽里二三號		
上青初中				5		207	9	5	復興中路一五五號	八三四一〇	
正修初中				3		153	6		董家渡路一八〇號	(2) 二二二三五	
光耀初中			1	3	14	91	10	2	南京路三五五弄三四一號		
知仁初中				3		64	5	2	浦東東昌路東昌球場旁		
忠恕初中				2		87	8	1	凝和路一二二號		
青白初中				3		97	14	5	愚園路八三八弄一五號	二二二二七	
真理初中				2		61	4	6	鴨綠江路一四號		
新光初中				3		131	4	5	北新運鎮		
滬溪初中				3		131	6	2	武夷路二〇一號	二〇八一	
實業初中				3		67	5	4	中正中路一二三八弄一四二號	三〇五六八	
觀華初中				2		60	6	2	海防路五二七號	三〇〇八五	
伯特利高級校			1		10	10	3	8	製造局路六三九號	(02) 七六六八	

(二) 國立及省立中等學校簡明概況表

校名	校長	學級數		學生數		教職員數		地址
		高	初	高	初	專任	兼任	
國立清濟大學附屬中學	陸尊邦	7	2	241	65	305	35	市中心區博物館
							11	
							46	
							(02) 五〇五	

上海市中等教育概況

(三) 國立私立專科以上學校簡明概況表

校名	校長	院別	學生人數	教職員人數	校址	電話
國立機械高級職業學校	夏述虞	理、工、管理學三院，另有五專科	436	8	六八五四六	復興中路
國立上海中學	沈亦珍		1500	48		滬閔路吳家巷
國立交通大學	程孝剛	理、工、管理學三院，另有五專科	3069	477	徐家匯	七〇一四七
國立暨南大學	李壽雍	文、理、法、商四院	1294	283	東體育會路(一院) 寶山路(二院)	六一二二 六二二七〇
國立復旦大學	章益	文、理、法、商、農五院 另有會計統計二專科	2925	530	江灣魏德逸路	五〇五〇〇
國立同濟大學	董洗凡	醫、工、文理、法、四院	2246	490	常熟路一〇〇弄一〇號	(〇二)六一八七九
國立上海商學院	朱國璋	合作、會計、工商管理等七學系	420	112	中州路一〇二號	(〇二)六〇三七五
國立上海醫學院	朱恆璧	醫學、醫學、醫事檢驗職三專科	484	267	楓林橋	七四四三六
國立幼稚師範專科學校	陳鶴琴	幼稚教育師資專科	153	48	迪化北路六六號	二一三三二
國立上海音樂專科學校	戴粹倫	理論、鍵盤、管理、聲樂四組	157	65	江灣市京路四五六號	(〇二)五〇一〇六
國立吳淞商船專科學校	周均時	商船專科	313	79	東長治路五四五號	五二六五二
國防醫學院	林可勝	醫科	1504	789	上海市中心區	(〇二)五〇〇八六
財政部關務署稅務專門學校	余文燦	海稅事務專科	195	99	迪化中路二〇號	七四三三五
聯合勤務總司令部兵工學校	簡立	兵工工程學院	153	52	吳淞	(〇二)六五〇〇七
私立大夏大學	歐元懷	文、理、法、商、教育五學院內分十五學系	2770	187	梵王渡路中山路	(〇二)六二五四一
私立大同大學	胡剛復	文、理、商、工四學院另設英文數理專科	2251	145	新開路一三七〇號 南車站路四〇一號	(〇二)七〇九七三
私立東吳大學	楊水清	法學院分法律會計二學系	705	81	崑山路一四六號	四三〇一一
私立光華大學	朱經農	工、理、商三學院	1362	180	歐陽路二二二號	(〇二)六〇七九一 (〇二)六〇〇八〇
私立滬江大學	凌憲揚	文、理、商三院內分十五學系	1282	138	楊樹浦軍工路	(〇二)五〇三〇一
私立聖約翰大學	涂羽輝	文、理、醫、工、農五院	1726	216	梵王渡路一七五七號	二三〇五五

私立震旦大學	編文輝	法、文、理、工、醫四院 另設牙醫專科	一一一九	一八三	重慶南路二八〇號	八〇一四七
私立上海法政學院	王羅惠	法律、政治、經濟計學系	五五〇	八一	中正路二四四五〇號	七六三三七
私立上海法學院	褚鳳儀	法律、經濟、政治、等六 系另設報業商學二專科	一一二八	一四三	江灣路五七四號	(〇二)六〇二七
私立同德醫學院	顧毓琦	醫學系	四七一	六三	中正北路六七弄一號	三二九九七
私立東南醫學院	張錫琪	醫學系	四〇一	五八	製造局路五六五號	(〇二)七一九二二
私立南通學院	張淵揚	農業、紡織、醫學三科	一八七	六七	重慶北路二七〇號	三九一八三
私立誠明文學院	蔣維喬	中國文學、外國語文、商 業三學系	二一八	四四	民國路五六五號	(〇二)七〇九一一
私立中國紡織工學院	榮鴻元	紡織學系	七四	四三	西康路二九三號	三四〇六四
私立中法大學藥科	宋梧生	藥學專科	八八	二三	陝西南路四一〇號	七三〇五七
私立無錫國學專修學校	唐文治	國學文書二專科	一〇五	二二	北京西路九七〇號	六〇三三七
私立立信會計專科學校	潘序倫	會計專科	八三六	七九	徐家匯舖子灣 滄石路四三六弄三號	(〇二)七三〇五三 七三二五五
私立中國新聞專科學校	陳高儲	新聞專科	六八二	四九	陝西南路四一〇號	七二四五九
私立民治新聞專科學校	顧執中	新聞專科	一五三	一二	長樂路三九號	八三一八
私立上海美術專科學校	劉海粟	藝術專科	二三八	四〇	順昌路五六〇號	八二一六八
私立上海牙醫專科學校	司徒博	牙醫專科	五六	三九	復興西路四〇號	七四二六五
私立誠孚紡織專科學校	張方佐	紡織專科	六八	一六	安福路二六三號	七四九〇九
私立光夏商業專科學校	王裕凱	會計銀行商業管理二科	一一五	二三	茂名北路四〇號	三五四四三
私立中華工商專科學校	沈嗣莊	工商專科	六三一	七九	永嘉路警園	六八三四四
私立新中國中醫專科學校	朱小南	醫科	三五	二一	北京西路王家沙花園十九號	三三六七五
私立上海紡織專科學校	周承佑	紡織工專	三四六	三七	中正西路一三二六號	二二二一一
私立東亞體育專科學校	陳夢漁	體專	一八八	二八	市中心區	
私立新中國法商學院	盧錫榮	法商學院	四九四	五〇	平涼路三〇七號	五一五〇六
文綺染織專科	諸文綺	染織科	八五	二四	閘行鎮東	

說明 (1) 私立東吳大學南通學院中法大學農學專修科等三校校本部非在本市境內故僅列其在本市之員生數

(2) 私立新中國法商學院文縮染織專科二校沿用上年期數字

## (四) 上海市立吳淞水產專科學校推進行計劃

### 一、緣由

我國東濱太平洋，漁場遼闊，內地河川縱橫，湖沼密佈，水界資源之富饒，不啻於陸界，又上海位於長江下游，當沿海各省市中心，而為全國漁業之樞紐。前張謇等創設吳淞水產學校於吳淞，分設漁撈、製造、養植三科，國民政府成立後，經蔡元培等之提倡，大學院之核准，設遠在漁業專科航海專科以擴充之。數十年來，吾國漁航兩業之改進及發展即胚胎於此。畢業學生服務區域遠及世界各地，並頗著聲譽於國際，外人通稱該校為 Woo Sung College 者也。

惟抗戰以還，該校設備及校舍毀殆盡，此一具有悠久歷史成績卓著之水產專門教育機關不幸中斷。復員以來，本市參議會曾通過參議員楊樹康等恢復水產專科學校之建議，而吳淞水產同學會及各省市水產專家以聯總供應，大批漁業物資接管應用，足以培植漁業人才，亦有設置市立或私立水產專科學校於上海之籌議，其後本局更以上海善後救濟總署農林部合辦漁業善後物資管理處漁業高級人員訓練所即將結束，而該所之各種漁業器材及設備足供水產專科學校之用。擬於該址先行籌設恢復最為適宜，嗣徵詢滬上各水產機關聯總行總之中外漁業專家意見亦均希望本市在本年內應即成立一水產專科學校俾便接管。據吳淞水產學校畢業同學會復校委員會稱，如於校名上冠以「吳淞」二字，則將來畢業同學之實習出路，甚至於國際海事界之，均可得有相當便利。爰於本年由本局聘請有關機關團體之首長代表專家等成立上海市吳淞水產專科學校籌備委員會積極進行。

本年二月至九月先後開過籌備委員會十數次並由本局派員參加商討，所有關於各項進行計劃及步驟均經詳加研討製成方案以利實施。

### 二、計劃要點

上海為全國漁業中樞現有漁業公司四十餘家，漁輪一百餘艘，經常進口淡鹹水魚船五十餘艘，中外商輪輪出入之鹽乾魚貨亦大都皆萃於此。查三十五年度各種漁貨總銷售量計達二二九四三五擔，總值五一·七七一·七六三萬元，在水產事業重要之程度於此可見，故戰前設有吳淞水產學校，並曾畢業專科學生八屆，漁撈科製造科學生二十一屆，以造就高等水產專材，發展吾國漁業。戰後該校校舍全毀，不幸中絕本市遵照主席提倡水產教育之政策及採納地方參議會專家等意見經籌備委員會縝密商討擬定辦法如次：

1. 學校之經常費就本年度已列入上海市立水產專科學校之經費支用。
2. 校舍與設備：除接管行總漁業善後物資管理處漁業人員訓練所外，另行分期籌建及添置。



3. 學科方面：先設漁撈製造兩科，再設營養植海洋兩科。
4. 校務方面：盡量與在滬各水產機關團體配合進行，以五年為期，建設一設備充實師資集中之水產專科學校。

### 三、實施方案

#### (一) 學校之設置地點及設備

吳淞隸屬上海市，長江黃浦兩江於此相會出海口外之水而俗稱三夾水，再外即東黃兩海之分界處，故自昔海軍及長江水師之訓練，民國以來商船水產專科學校均設置於斯，以其環境宜於海軍專才，故市立水產專科學校之設置地點，仍以吳淞為最相宜，且可繼承以往之歷史關係。惟在未建新校址以前，先與漁業善後物資管理處接洽，接收該處所辦漁業技術人員訓練所之房屋設備以資應用；並以鄰接上海漁市場及中央水產實驗所，便於陸地上之聯絡及實驗。

1. 開辦時可以接用行總漁業技術人員訓練所之房屋，其種類數量及擬添建房屋地點如次：

- (1) 辦公室四間(原係訓練所辦公室)圖1. 價值一億元。
  - (2) 禮堂兼教室一座八間(原係訓練所教室)圖2. 價值三億元。
  - (3) 標本室二間圖書室一間
  - (4) 實驗室二間儀器室一間
  - (5) 辦公室二間教室二間圖4.
- (原上海漁市場經紀人室現漁管處外籍人員招待室於漁管處裁撤後可以撥用)

圖1

圖2

圖3

圖4

- (6) 預定添建教室實驗室空地(位置在復興島北端)圖5

(經費來源經籌備委員會商定由上海漁市場協助俟建築完成將借用漁市場經紀人辦公室房屋交還)

- (7) 學生宿舍(活動房子六幢)圖6. 7. 可容學生百餘人價值九億元。

- (8) 擬借用之教室及實習工場(通州路小菜場)圖8. 價值一百億元。

(該場現不作菜市營業待衛生局同意後可接用)

圖5

圖6

圖7

圖8

2. 在校舍方面第一、二年可敷應用，倘通州路菜場可以借到則第三年亦可勉強敷用，但為充實設備及多設班級計，則可預定於第二、三年分期添建校舍於吳淞或復興島，其添建經費市政府與水活營業機關可以各半負擔。
3. 在設備方面可以接用行總漁訓所之器材如次：
  - 學生用課桌一八〇套值二億元
  - 學生自修桌一八〇套值二億元

學生用帆布牀一八〇套值三千萬元

學生用毛氈三〇〇條值三億元

學生用衣櫃一八〇人用值三億元

教務用一切設備值二千萬元

美式試驗漁輪值二〇億元圓<sup>9</sup>

六分儀(晝天尺)十架值六千萬元

圖書值一億元

船用石油機關(一五〇匹)二座值一億元

各種船用機械設備六套值二億元

海洋調查用測深機一具值二千萬元

美式船用無線電設備全套值二千萬元

船用無線電發報機(中華水產公司捐)未估價

學生課桌五十套(私立吳淞水產學校捐)值二千五百萬元

以上校舍設備及添建經費總值共計五十四億七千五百萬元(通州縣菜場除外)與教育部最近公佈規定創設專科學校之開辦費標準比較業已超過。

4. 又關於開辦時房屋接收修理裝置電燈水管及教職員公用桌椅住宿用膳食用一切設備均列入下年度臨時預算本年度商請水產公司及上海魚市場暫行墊款辦理。

5. 其餘如漁撈科應添增之各種漁撈實習船網具釣具製造等工廠，航海用機械用海洋觀測用氣象觀測用等機械標本，製造科應設置之製罐製油冷藏鹽藏乾製造工廠，教授用儀器標本，養植科用之生物實驗細菌實驗淡水養殖鹹水養殖等儀器及場所，均於五年內分期添置而充實之。在未設置前與上海及附近有關機關廠密切聯絡(另項說明)以增加學生校外實習機會。

## (二)組織及學術

吳淞水產學校於國民政府成立後隸屬國立中央大學農學院，後改隸於江蘇省教育廳，設有遠江漁業專科，航海專科及漁撈製造養殖三科，成才殊衆(專科之修業年限爲三年，較河北省立水產專科學校年限多一年)。現爲戰後初辦，修業年限暫分三年及五年兩種，學制先設漁撈、製造兩科。茲仿照前經教育部核准有案之河北省立水產專科學校組織規程，訂定上海市立吳淞水產專科學校組織規程草案，三年制暨五年制學程草案，分呈教育部上海市政府核備施行。茲將各草案附列如后：

# 上海市立吳淞水產專科學校組織規程

## 第一章 總綱

- 第一條 本校定名為上海市立吳淞水產專科學校
- 第二條 本校遵照中華民國教育宗旨及其實施方針以教授水產學理與技術養成水產專門人才為宗旨
- 第三條 本校校址暫設於上海復興島永久校址設在吳淞

## 第二章 組織

- 第四條 本校設校長一人經理校務由上海市政府咨請教育部聘任之
- 第五條 本校設秘書一人由校長聘任之
- 第六條 本校分設教務訓練總務三處各設主任一人秉承校長辦理各該處事務教務主任及總務主任由校長就專任教授中遴呈教育部核定後聘請兼任之訓導主任聘任依照修正專科以上學校訓導人員資格審查條例之規定辦理
- 第七條 教務處分設註冊出版二組及圖書館各設主任一人及組員館員若干人承教務主任之命辦理各組館事務各組館幹事均由校長任用之
- 第八條 訓導處分設生活管理課外活動體育衛生三組各設主任一人並分設訓導員體育指導員導師護士若干人承訓導之命辦理各組事務均由校長任用之
- 第九條 總務處分設文書庶務出納三組各設主任一人及組員若干人承總務主任之命辦理各組事務均由校長任用之
- 第十條 本校設會計室置會計主任一人佐理員一人依國民政府主計處設置各機關會計統計人員條例及有關法規之規定並依法受校長之指揮監督辦理會計事宜
- 第十一條 本校設漁撈製造兩科各設主任一人秉承校長及教務主任辦理各該科教務事宜由教授兼任之
- 第十二條 本校設實習主任一人技師若干人專任實習指導由校長任命之
- 第十三條 本校各科各聘教授副教授講師助教若干人擔任授課及學術研究事宜由校長聘任之

## 第三章 學制

- 第十四條 本校為五年制招收初中畢業生
- 第十五條 本校兼採學年學分制

## 第四章 各項會議及各委員會

- 第十六條 本校為審議重要校務設校務會議以下列人員組織之

1. 校長
  2. 各處室科主任
  3. 全體教授副教授每十人選代表一人
- 第十七條 本校各處科爲商討各處科業務起見得設各處科會議其組織另訂之
- 第十八條 本校設訓育委員會以校長教務主任訓導主任總務主任爲當然委員並由校長選聘專任教授三人至十五人組織之督導全校訓育事宜
- 第十九條 本校得設經費稽核委員會職業介紹委員會及畢業考試委員會其組織另訂之

### 第五章 附則

- 第二十條 本規程如有未盡事宜得由校務會議修改之
- 第二十一條 本規程於呈准教育部上海市政府備案後施行

## 上海市立吳淞水產專科學校五年制學程表

### 一、五年制漁撈科

學 程	第一學年		第二學年		第三學年		第四學年		第五學年		備 註
	上	下	上	下	上	下	上	下	上	下	
國文及應用文	4	4	3	3	2	2					
英文	4	4	3	3	2	2					
日 文	3	3	3								
立 體 幾 何	3										
平 面 三 角		3									
球 面 三 角			3								
大 代 數			2								
解 析 幾 何				2							



每週共計時數	漁撈連續實習	航海連續實習	測天實習	操船實習	漁具操艇實習	海上急救法	游泳法	漁業法規	水道測量	水道誌	漁業合作	漁業調查	漁場論	水產資源	漁業市場	漁業經營	船舶管理	工商管理學	水產經濟學
36				4			2												
36				4			2												
36				4															
36				4						2									
36															2		1	2	
36			2		2				2				2			2			2
36			2		2		2	2			1		2	1		2			2
36				6	3	1		2					2	1		2	1		
		十六週		四週															
	二十週																		
							另課外活動								附參觀	附參觀			

二、五年制製造科



每週共計時數	製造連續實習	化學連續實習	製造實習	游藝	物料學	漁業法規	漁業經營	工商管理學	水產經濟學	氣象學	水產裝飾品製造學	水產藥用品製造學	水產工用品製造學	水產農用品製造學	水產食用品製造學	冷藏學	水產生物學	食物分析
36				2											3		4	
36															4		4	
36															4			
36										2		2	2	2	3			
36				2				2	2	2		3	3	3	3			
36							2	2	2	2		2	3					5
36			12				2		2		2	2	2	2		3		
36			24			2	2				2			2		3		
	十二週	八週																
	十二週	八週																
																		附實習

(三) 水產教育委員會之設置

抗戰時被毀之學校籌劃重建，需款浩大，聘請優良師資，充實設備，亦屬困難重重。本局有鑒及此，聘請地方紳耆，各有關機關之首長，吳縣學校調學會之代表及熱心水產教育專家組織水產教育委員會，用以協助校務之進展。附錄上海市水產教育委員會組織規程如左。

附件一 上海市水產教育委員會組織規程



第一條 本市為發展水產教育並謀與水產業機關合作起見設水產教育委員會(以下簡稱本會)

第二條 本會任務如左

(一)關於水產教育之研究計劃事項

(二)關於水產學校與水產機關團體之聯系合作事項

(三)關於水產學校校舍設備所需特別經費之籌劃事項

(四)關於水產學校學生實習與畢業生工作介紹事項

(五)其他有關水產教育事項

第三條 本會設委員十五人至十九人以市長及教育局局長為當然委員外其餘由市政府聘請有關機關團體主管人員或專家擔任之

第四條 本會設主任委員一人由市長兼任副主任委員一人由教育局局長兼任

第五條 本會設秘書一人由主任委員就委員中指定兼任之

第六條 本會設幹事二人或三人由主任委員派員兼任之

第七條 本會得視實際需要聘請顧問及專門委員均為名譽職

第八條 本會每六個月舉行會議一次遇必要時得舉行臨時會議

第九條 本會開會時由主任委員擔任主席主任委員因事不能出席時由副主任委員擔任主席

第十條 本會決議事項由市政府及市教育局採擇施行

第十一條 本會委員均為名譽職但開會時外埠委員得酌支旅費

第十二條 本規程如有未盡事宜由委員會決議修正之

#### (四) 師資之聘請

勝利後以上海為全國漁業中樞，中央水產實驗所、中央研究院動物研究所、中華水產公司、行總漁業產物資管理處及漁業技術人員訓練所均設置於上海，因此水產專家著萃，師資之延聘，確較以往及外埠為便利。

#### (五) 校外實習

學校草創伊始，設備未週，為便利學生實習，已與上海及其附近有關各機關場廠密切聯絡，徵得允許學生前往實習者臚列於后：

一、漁撈及航海實習

中華水產公司各漁輪及各民營漁業公司漁輪

二、造船實習

中華水產公司華利船廠海軍江南造船廠及其他民營船廠

三、漁具製造實習

中華水產公司華勝網廠

四、製罐實習

中華水產公司華品食品廠及冠生園泰康等廠

五、製油實習

中華水產公司華吉魚肝油廠

- 六、冷藏實習  
中華水產公司華浦冷藏廠華濟冷藏廠及茂昌公司冷藏廠
- 七、製冰實習  
中華水產公司華濟華浦華江冷藏廠
- 八、乾製鹽藏實習  
中華水產公司華品食品廠及民營各廠
- 九、化學試驗及生物實習  
農林部中央水產實驗所
- 十、氣象實習  
行總漁管處氣象觀測室
- 十一、養殖實習  
崑山養殖場無錫太湖水產公司蠡湖養魚合作社
- 十二、海洋調查實習  
臺灣水產實驗所及臺灣海洋研究所

### (六) 經費概算

本年度設二級核定教職員十三人，校工五人。教職員照規定以平均每人每月三六〇元底薪計算，校工每人每月三〇元底薪計算，合計薪給四八三〇元，基本津貼加成分數按照中央規定，其他辦公費，圖書費、設備費，實習材料費等亦照本局規定標準支給，每級每月計共一·四四七·〇〇〇元。且上開各項經費早經列入三十六年度預算呈准並經市參議會通過在案，至於開辦各費，則在本局中等教育臨時經費項下核實呈府撥發。

# 龍門聯合書局

## 最近新出—大中學及職業教材

國文法第一程	傅東華編著	六角
高級英語法	繆廷輔編著	八角
鐵道學	倪超編著	一元四角
機械製圖	沈正功編	一元四角
應用力學	金一新編	八角五分
工廠管理	金一新編	四角五分
平面測量學	陳晉模編	一元七角五分
氣象學大意	朱炳海著	四角五分
土木工程計算圖表	楊文淵編	二元四角
無線電機修理法	周蔭阿編	六角
大學英語作文	繆廷輔編著	一元四角
葛施龍微積分學	周夢麀譯	二元六角

## 理·工·農·醫·法·商·西文用書

·種類齊備·定價克己·團體採購·格外優待·

備有目錄——函索即寄

總發行所：上海河南中路210號 電話：16674

總管理處：上海茂名北路300弄3號 電話：30277

各地分局：南京·北平·廣州·重慶·漢口·長沙·杭州

# 時 代 知 識 之 總 匯

庫 書 撰 規 小 一 成 立

書 本 備 購 庭 家 校 學

## 新 小 學 文 庫

現 售 金 圓 券 三 十 六 元

全書一百三十一種，分訂二百冊，大部份為根據最新材料而撰述之作品，計包含三四年級兒童用書各四十冊，五六年級各六十冊，各級用書均別為說話、讀書、作文、寫字、社會、自然、算術、勞作、美術、音樂、體育等科目，系統分明，支配勻稱。內容取材適合兒童的閱讀能力，文字生動，插圖豐富，故能引人入勝。

## 新 中 學 文 庫

現 售 金 圓 券 二 百 五 十 元 七 角 六 分

全書四百十三種，分訂四百六十三冊，分納於十大類，別為七十一科目，就中等學校普通各科必需的參考用書，為系統的編製。其內容着重於新知識之介紹，普通教本以外的最新補充教材，亦可取給於此。中學師生及一般圖書館、機關團體、家庭書室均不可不備。

## 國 民 教 育 文 庫

現 售 金 圓 券

四 十 五 元

全書九十八種，一百冊，分為進修補習、教育狀況、行政訓導、教材教法、鄉村教育、成人教育等組，專供全國小學校長教師及師範學生閱讀參考之用。執筆者多為當代教育名家及實際從事教育之專家，各書內容，均能發揮正確的理論，表現宏富的經驗，至戰後最新資料亦多已輯入，俾讀者可在進修、行政、施教各方面，獲得切實的裨助。全部發售或分組發售均可。

各 書 另 印 目 錄 樣 本 備 索

商 務 印 書 館 發 行

# 中 華 書 局

大 量 供 應

文 具	教 具	雜 誌	工 具 書	參 考 書	教 科 書
課文 業具 用簿 品冊	教示 育教 玩用 具品	高初 級華 英年 語小 語朋 半友 月刊	各中 科外 專字 門典 詞辭 書典	參教 考法 圖指 書引	審國 定定 本本
價廉物美	堅固適用	按期出版	種類繁多	應有盡有	科目齊全

地址：上海河南路及全國各埠分局



# 大東書局發行 上海及各埠

教育部通令採用

朱翊新主編

## 新兒童基本文庫

全部(連增編)三百册 定價二百四十九元 增編一百册 定價七十五元

內容精審

各科完備

程度適合

形式優美

發行以來

譽滿全國

本文庫於三十六年兒童節先發行二百册，以應時代需要。蒙

各界競相採購，譽為

近十年來最新最精之

兒童補充讀物。本年

兒童節增編一百册出

版，補充為三百册，

計分低中高三級，各

一百册，可以分級採

購。凡已購二百册

者，可速購增編，俾

成完璧。

## 最新中國新地圖

洪懋熙編 東方與地理學出版社 精裝一册 定價五十元

本圖遵照新修正高初級中學課程標準，蒐集最新材料，於三十七年編繪，分類地圖與各省市地圖並重。附說學理與事實並重，對於地理教科書中隱著之意義，多所闡釋，關於應補充之新參考資料，力求完備，與教科書相得益彰。

材料新 法別緻 附說精 適合教

是最理想的參攷地圖

採用本圖供參考

可以同時解決許多問題

一、教科參考地圖，選列地名最難，多則檢索不易，少則不敷參考。本圖選列之地名，繁簡適當，與教科書整切呼應，閱讀時檢查地名，一索即得。

二、地圖的重要任務，須將地上之自然形態和人事建設表示明晰。僅採用色層法或摹仿式山脈法之地圖，均不能充分表示自然形態之態。本圖採用最新式印製地圖法精印，將地形高低，山脈走向及政治區域等，同時作明晰之表現，使閱者一覽了然。

三、本圖附說，材料新穎豐富，文字淺顯扼要，事實與學理並重，寫法活潑，力避枯燥無味之弊。

四、本圖附說，條分縷析，每項先提示概要，次求詳明，便於記憶。關於解答教科書上各習題之材料，極其完備，便於複習。

教員備本圖一册

教授時得心應手

學生備本圖一册

研究時豁然貫通



# 合記教育用品社

· 提倡真實高尚國貨 ·  
· 介紹名廠出品 ·

學校文具  
教育用品  
紙張簿冊  
體育用品

批發  
歡迎

總社：河南中路一〇九號  
門市部：河南中路一八五號  
電話：一八五〇



# 開明書店教科書

歡迎同業批發

四大特點

根據最新標準  
取材審慎周詳  
印刷清晰精美  
裝訂堅固耐用

國定本

版本精良

備貨充足

審定本

科目完備

取材最新

網羅戰後材料

適應時代要求

歡迎學校採用

備有詳細目錄函索即寄

## 世界書局股份有限公司

THE WORLD BOOK CO., LTD.

創立於中華民國十年

出版圖書

各級教科書 各級學術書  
中西文名著 中西工具書  
新技術用書 一般應用書

發售文具

筆墨簿冊 中西自來水筆  
足球籃球 一切體育器械  
顏料儀器 以及音樂用品

承接印件

名片單據瓶貼等另星印件  
書籍簿冊校刊等大宗印刷  
商標彩圖畫片等五彩印件

總管理處  
上海福州路三九〇號  
電話九二二九〇號  
電報掛號六六三三四

上海發行所  
福州路三九〇號  
電話九二二九九

印刷總廠  
上海大連路一三〇號  
電話五一九七六

分發行所 遍設全國各省



# 大中國圖書

• 定審部政內 •

應供

## 國定本 小學教科書

▽版本最新 ▽印刷最精

適用中學 中國地理教科書  
 適用中學 世界地理教科書  
 適用中學 中國地理暗射圖  
 適用中學 世界地理暗射圖

▽按照規定倍數發售

每本各定價五元  
地圖百種詳載目錄八

號八路北川四(○)海上  
五六八一四 話電

最新出版 初中適用

## 啓明英語讀本

汪宏聲編著 全六册

• 特色書本 •

1. 教材配合實際生活
2. 文法注重反覆練習
3. 成語屢見運用純熟
4. 生字進程深淺合度
5. 背誦材料長短適宜
6. 插圖豐富助長興趣

號八二三路州福海上

行發局書明啟

# 科學儀器館

• 定代 • 售經 • 製自 •

科學儀器 物理儀器 生物儀器 標本模型 化學藥品 分析試藥 氣象儀器 光學儀器 測量儀器 繪圖儀器 美術用品 中西文具 科學圖書 教育用品

• 到週務服 • 己克價定 • 足充貨備 •

• 館 總 •

七/六七一一九 話電 號六〇四路州福海上  
七二四六 號掛報電

• 館分慶重 •

號五五一路安保慶重

• 館分口漢 •

號六七二街樓花口漢

處事辦京南

號二九一路森林京南

# 廣益書局

支店

上海福州路三三八號

電話：九七三二

總店

上海河南路一三七號

電話：九〇七八

電報掛號：一三六一

## 出版承印

國定本初高  
小中學師範  
教科書

一  
般  
用  
書

各種口琴  
繪圖儀器  
信箋信封  
中西帳冊  
運動器具  
自來水筆  
學校用品  
商業文具

## 營業要目

館

藝

通

學

實

做館為科學儀器之先  
進，努力始  
終不遺餘  
力，出品精  
良，價格低  
廉，聲譽卓  
著，勝利以  
還，大量訂  
購歐美新  
品，以副國  
人之需求，  
聘請名流改  
良器械，擴  
充工廠，仿  
製舶來，力  
謀輔助教  
育，建設文  
化，尚祈  
各界人士，  
不吝賜教。

## 營業要目

鉑	試	分	測	氣	生	化	物
鈾	驗	析	繪	象	物	學	理
鉑	藥	天	器	儀	器	器	器
絲	品	秤	械	器	械	械	械

函索即奉。

詳細目錄。

發行所：河南路一六三號 電話：七二七〇 製造廠：河南路六六一至二十號

請看：

全國著名  
歷久彌新  
獨一無二的大日報

# 申報

服務最久  
貢獻最大  
銷行最廣  
譽聲最著

所以

## 讀者最多

我們的通信網遍佈各地：消息完備

評論由權威作家們執筆：態度正大

我們採精編精印的制度：醒目省力

# 中國實業銀行

收受各種存款  
 利息優厚  
 承匯各地匯款  
 迅速便利  
 并經營儲蓄信託  
 業務

本行分支行處地址

蘇州 無錫 常熟 揚州 南京  
 常州 蕪湖 漢口 長沙 重慶  
 青島 天津 北平 杭州 下關  
 溫州 蚌埠 廈門 福州 廣州  
 香港 徐州 梧州

總行儲信部 南京西路八九三號  
 電話 三〇六四一

上海分行 北京東路一三〇號  
 電話 一八七二九

金陵路支行 金陵東路四二八號  
 電話 八七八一七

曹家渡支行 康定路一四一〇號  
 電話 二一三二九

南市支行 東門路六一號  
 電話 (〇二)七〇七二二

# 江蘇省銀行

民國於元

上海南海市辦事處

總行

地址 國民路五十三號  
 電話 (二〇) 七一九三六

地址 上海江西路三七號  
 電話 一七二六  
 電報掛號 三八四

各種存款  
 各種放款  
 貨物押匯  
 信託業務  
 倉庫業務  
 保險業務  
 設有保管庫  
 代理買賣證券  
 代理各級公庫  
 儲蓄業務  
 其他銀行業務

業務項目

● 分行處遍設全省 ● 國內各大埠均設有通匯機構 ●

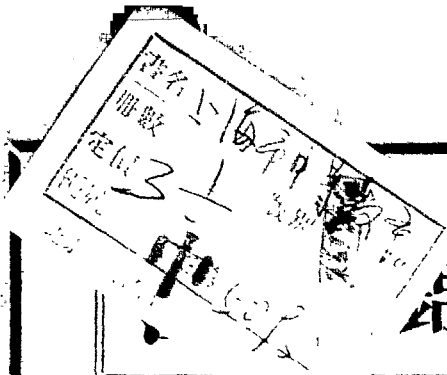

**川 茶 館**  
 室 茶  
 號 二 十 七 路 蕩 雁  
 五 五 八 五 八 : 話 電  
 址 館  
 號 一 十 三 路 西 海 寧  
 ○ 四 ○ 三 八 : 話 電

**新 聞 報**

輿 論 權 威	風 行 全 國	銷 路 最 廣	資 格 最 老
------------------	------------------	------------------	------------------

號 四 七 二 路 口 漢 海 上 : 址 地  
 部 各 接 轉 號 六 六 一 四 九 : 話 電

**昌 明**

昌 明 時 鐘  
 昌 明 唱 機

機 件 精 良  
 外 貌 優 美

各 大 公 司 鐘 表  
 行 號 均 有 經 售

中華民國二十七年印行

# 中等教育概況

全一冊

編纂者 上海市教育局中等教育處

發行者 上海市教育局

印刷者 正中書局印刷廠



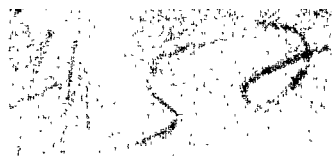

12/11/11