

中華民國二十五年

# 安徽省立第一民眾教育館概況

館址：蕪湖南岸

330-9

上海图书馆藏书



A541 212 0014 1769B

# 安徽省立第二民眾教育館概況

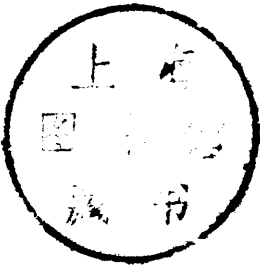

# 上編 館政

壹 沿革……………二

貳 組織……………四

參 館舍設備及經費……………六

一 館舍……………六

勺 總館……………七

文 分館……………七

ㄇ 蓬戶教育實驗區辦事處……………八

ㄨ 陶辛圩鄉村改進實驗區辦事處……………八

万 體育場……………九

附本館二年來修理工事一覽表

一一 設備……………二

勺 辦公用品……………二

文 教育用品……………三

ㄇ 書報雜誌……………三

ㄨ 陳列品……………三

万 游藝品……………四

ㄈ 運動用品……………四

ㄨ 診療用品……………四

ㄣ 園藝用品……………五

ㄨ 工藝用品……………五

ㄨ 雜品……………六

三 經費……………七

勺 經常費用二十四年度本館

收支經常費比較表……………七

文 臨時費……………九

ㄇ 經費處理及支用辦法……………二〇

# 下編 事業

## 壹 固定事業

### 一 語文教育

勺 實驗民衆學校……………二

甲 小史、性質……………二

附組織系統及簡章……………三

乙 教學指導……………六

1. 課程類別與編訂……………六

2. 各科教學時間及分量分配……………七

3. 教材及編選……………一〇

4. 教學、作業……………一三

5. 測驗、考績……………一四

6. 指導、訓練……………一五

丙 學生組織……………一八

1. 學生自治會……………一八

2. 班級讀書會……………一九

3. 兒童儲蓄會……………一九

4. 服務團……………二〇

5. 國術會及球隊……………二〇

6. 校友會……………二〇

丁 實驗範圍……………二二

1. 制度與方法……………二三

2. 科目……………二六

戊 閱覽室……………三〇

甲 編目統計……………三〇

1. 分類編目……………三〇

2. 藏書統計……………三一

3. 閱覽統計……………三一

乙	巡迴閱覽……………	三六	己	講演工作之實施及其活動……………	六四
	1. 江南鐵路列車圖書巡迴……………	三六	丙	常識問答及答問……………	七一
	2. 安徽第二監獄圖書巡迴……………	三三	丁	代筆問字處……………	七二
	3. 蓬教區及民校圖書巡迴……………	四四	戊	改良私塾……………	七九
丙	讀書指導……………	四四	甲	私塾調查……………	八〇
	1. 社會科學研究會……………	四四	乙	輔導塾師進修……………	八三
	2. 青年讀書競進會……………	五〇	丙	設立特約私塾……………	八四
	3. 兒童讀書會……………	五三	丁	公民教育……………	八七
丁	書報介紹……………	五三	戊	公民進修……………	八七
戊	講演工作……………	六〇	甲	廣泛施教……………	八七
	舉行講演之意義……………	六〇	乙	集中訓練……………	八八
	講演之種類……………	六一	丙	中心活動……………	九〇
	講演時地……………	六一	丁	政治訓練……………	九一
	講演人……………	六三	戊	保甲長協會……………	九二
	講演程序……………	六四			

乙 調解委員會……………九一

丙 鄉村事業改進協會……………九一

丁 青年服務訓練……………九二

戊 民校學生自治會……………九二

己 人事登記……………九二

一 家事指導……………九二

甲 家庭訪問及調查……………九二

乙 實施家事指導……………九三

丙 特約模範家庭……………九三

丁 主婦會……………九三

戊 模範家庭參觀……………九三

己 縫紉織機出品展覽……………九四

### 三 生計教育……………九五

勺 職業訓練……………九五

甲 婦女職業訓練班……………九六

1. 縫紉訓練班……………九六

2. 織機訓練班……………九七

乙 園藝農戶訓練班……………九八

丙 廚司訓練班……………一〇〇

女 園藝示範……………一〇〇

一 農事改良及推廣……………一〇一

二 合作指導……………一〇三

甲 直接實施 附民衆消費

合作社章程……………一〇三

乙 輔導縣館……………一〇四

万 小本借貸及民衆儲蓄……………一〇四

### 四 康樂教育……………一〇五

勺 健康衛生……………一〇五

甲 健康教育之信念……………	二五	甲 休閒娛樂之本旨……………	三〇
乙 健康教育之實施……………	二六	乙 事業之實施……………	三〇
1. 公共體育場……………	二六	1. 陳列室……………	三〇
2. 民衆診療所……………	三〇	2. 民衆會堂……………	三五
附 民衆診療所診例……………	三三	3. 民衆俱樂部……………	三五
赤貧免費就診券樣式……………	三三	五 輔導工作……………	三七
民衆診療所常備藥品		勺 輔導目的……………	三七
一覽表……………	三三	文 輔導原則……………	三九
民衆診療所普通免收		一 輔導實施……………	三九
藥資藥品目錄……………	三七	甲 縣館調查……………	三九
民衆診療所外用材料		乙 抽調實習……………	四四
一覽……………	三七	丙 實地視導……………	四九
民衆診療所器械設備		丁 集合輔導……………	五三
一覽……………	三七	戊 通訊輔導……………	五四
女 休閒娛樂……………	三三		

己 其他……………一五九

六 編輯工作……………一六一

勺 編輯委員會……………一六一

甲 沿革……………一六一

乙 組織附簡章……………一六二

文 編物概述……………一六三

甲 定期刊……………一六三

1. 壁報……………一六四

2. 新民衆週刊……………一六四

3. 民衆旬刊……………一六五

4. 新民月刊……………一六五

乙 不定期刊……………一六七

1. 大衆讀物……………一六七

2. 輔導叢書……………一六八

目錄

七 研究實驗……………一七〇

勺 民教研究會……………一七〇

甲 研究範圍……………一七〇

乙 研究方法……………一七〇

丙 研究報告之公表……………一七一

文 蓬戶教育實驗區……………一七一

甲 緣起……………一七一

乙 實驗目的……………一七一

丙 實驗期間……………一七一

丁 社會背景……………一七一

1. 區域……………一七一

2. 居民……………一七一

戊 組織及事業……………一七二

1. 蓬戶教育實驗區組織



系統表……………一七

2. 事業……………一七

一 陶辛圩鄉村改進實驗區……………一四

甲 社會背景……………一四

乙 沿革……………一五

1. 創辦緣起……………一五

2. 工作目標……………一六

3. 成功標準……………一六

4. 籌備經過……………一七

5. 現行之組織系統表……………一八

丙 經費及房舍……………一八

1. 經費……………一八

2. 房舍……………一九

丁 事業現狀……………一九

1. 文化事業……………一九

貳

活動事業……………三〇

2. 農事經濟……………一九

3. 政治輔導……………一九

中心活動事業概述……………三〇

一 雪恥運動……………三〇

勺 館內環境之佈置……………三〇

文 文字之宣示……………三〇

勺 口頭宣傳……………三〇

匕 舉行國恥紀念展覽會……………三〇

万 舉行紀念大會……………三〇

力 舉行雪恥杯業餘網球賽……………三〇

去 紀念失地……………三〇

二 舉辦蓬戶教育實驗區冬賑……………三〇

勺 籌款……………三九

勺 放賑……………三〇

勺 結束……………三一

### 三 蓬戶教育實驗區社會調查……………三一

勺 準備工作……………三二

勺 調查情形……………三三

勺 調查結果……………三三

### 四 春耕運動……………三三

勺 直接活動……………三三

勺 輔導各縣……………三五

### 五 服用國貨運動……………三五

勺 宣傳……………三五

甲 口頭的……………三五

乙 文字的……………二六

勺 實施……………二七

甲 徵集……………二八

乙 審查……………三三

丙 陳列……………三三

丁 展覽會……………三五

戊 結束……………三五

### 六 兒童健康比賽……………三五

勺 宣傳……………三五

甲 文字宣傳……………三五

乙 口頭宣傳……………三七

丙 圖畫宣傳……………三七

勺 實施……………三七

甲 準備工作……………三七

乙 比賽……………三〇

丙 評判……………三〇

丁 給獎……………三〇

十、本館特約模範家庭暫行辦法……………一九

十一、本館附設蕪湖塾師進修會簡章……………三〇

十二、本館附設縫紉協作社簡章……………三〇

十三、本館附設蕪湖青年勵進會簡章……………三二

十四、本館基本施教區辦事細則……………三三

十五、本館附設民衆儲蓄會章程……………三六

十六、本館附設小本借貸所貸款辦法……………三九

十七、本館特約私塾暫行辦法……………三〇

十八、本館與江南鐵路公司會訂列車圖書巡迴

一、本館辦事通則……………二

二、本館聘任職員規約……………六

三、本館職員請假規則……………七

四、本館同工考績辦法……………八

五、各部(會、區)部(會、區)務會議通則……………二〇

六、本館民教研究會簡章……………二

七、蕪湖區民教輔導會議規程……………二三

八、本館蓬戶教育實驗區保甲長協會章程……………二五

九、本館蓬教區救火會章程……………二六

十九、本館在安徽第二監獄圖書巡迴辦法……………三〇

二十、本館直接指導之蕪湖縣南岸民衆消費合

社章程……………三〇

合約……………三〇

附 錄

安徽省立第二民眾教育館全體職員合影



# 安徽省立第二民眾教育館總館平面圖

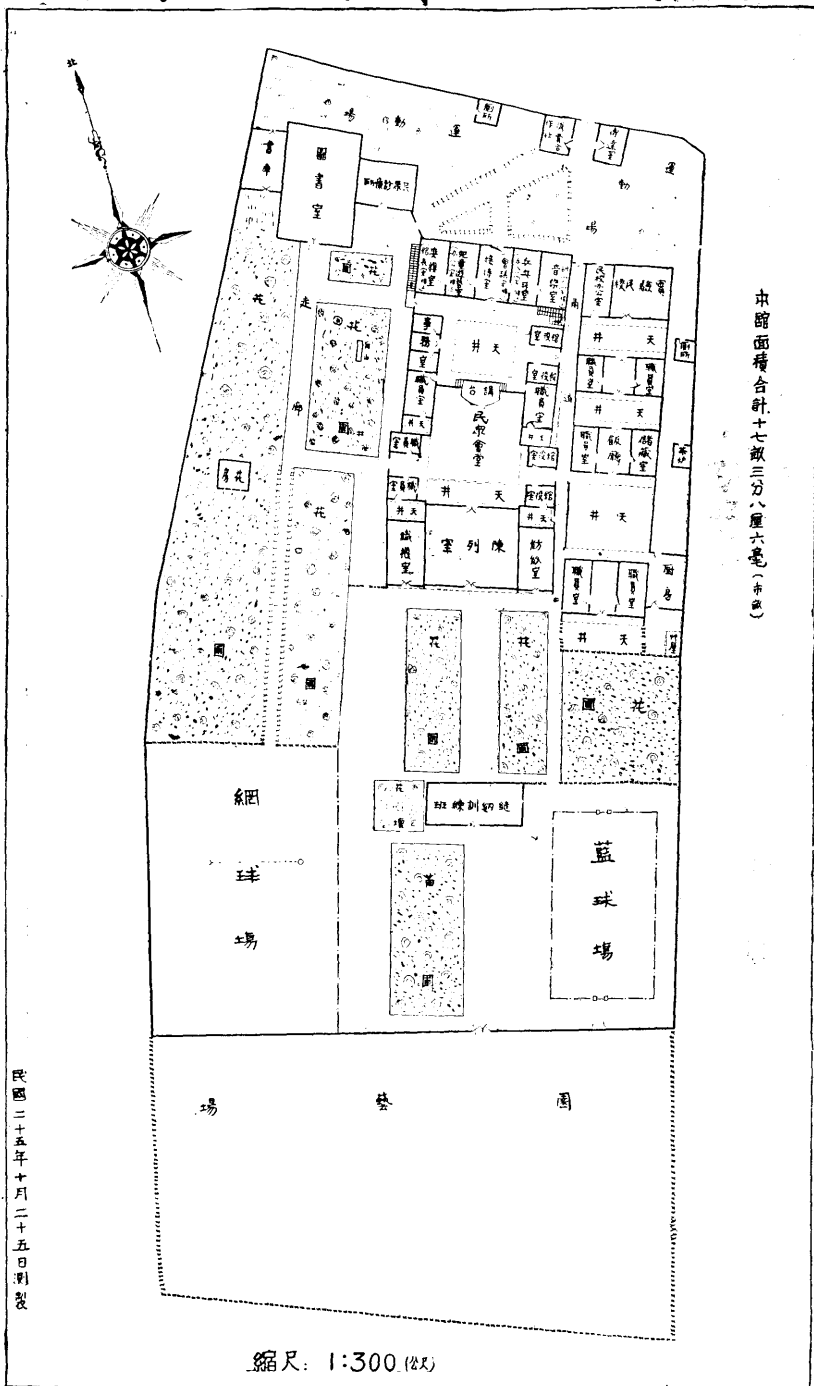

上  
編  
館  
政

# 壹 沿革

本館設於安徽蕪湖。自民國十年十月十日創立，原名『安徽省立蕪湖通俗圖書館』。當時事業，僅有少量之書報，供應閱讀而已。民國十五年，受軍事影響停辦。十七年四月恢復，改稱『安徽省立第二通俗教育館』；事業亦稍有擴增，分設圖書及講演兩部，巡迴文庫一所。十八年八月，增設體育部，十九年八月復增設藝術部，同年九月，奉令改稱今名；並擴充講演部改名推廣部，巡迴文庫改辦分館。迄二十三年八月，現任館長許凝生接長館務，奉令改設教學，閱覽，健康及游藝四部，同時組成經濟稽核委員會，並舉辦一基本施教區。旋以奉令輔導皖南二十縣民衆教育，復設一輔導委員會。二十四年一月，取消游藝部，改設生計部，並添辦蓬戶教育實驗區。同年四月，增設編輯及活動事業兩委員會；五月，設民教研究會；十月，與安徽第二區行政督察專員公署聯合在蕪埠東南四十五里之陶辛圩舉辦一鄉村改進實驗區。二十五年二月，試用現行組織，旋得教廳核准：於館長之下，設祕書一人，協籌館務，更設總務，教導及研究實驗三部，編輯，輔導，活動事業及經濟稽核四委員會，各依工作繁簡，分股辦事。其民教研究會，由全體工作人員組成，歸研究實驗部主持。至於各種附設之民衆團體，則各依其性質而分別隸歸各部會指導協助焉。

查本館現時實際工作之地點有四：一爲總館，則各部會辦公室，研究室，會議室，民衆會堂，第一實驗民衆學校，第一閱覽室，第一兒童閱覽室，第一閱報室，第一代筆問字處，陳列室，音樂室，桌球室，弈棋室，第一兒童游藝室，民衆診療所，民衆茶亭，成人兒童兩運動場，縫紉織襪兩訓練班，消費合作社，民衆儲蓄會，表誇蔬菜園藝場，繪畫研究室等咸在焉。二曰分館，則講演廳，第二民校，第二閱覽室，第二兒童閱覽室，第二閱報室，第二民衆代筆問字處，第二兒童游藝室，青年勵進會，民校校友會，熟師改進會等咸在焉。三曰蓬戶教育實驗區，則該區辦事處，第三民校，第三閱覽室，第三代筆問字處，簡易藥箱，小木貸款所，蓬教區保甲長協會，救火會，職業指導所，青年勵志團等咸在焉。四曰陶辛圩鄉村改進實驗區，則該區辦事總處，辦事分處，第四民校，第四閱覽室，第四代筆問字處，陶辛消費公社，農民診療室，地方事業改進協會，鄉村工學團，地教輔導會，童養媳保護會以及調解委員會等咸在焉。

綜觀本館沿革，實以二十三年八月爲之樞紐：蓋前乎此者，組織單簡，事業亦偏於內部的靜的工作，未足以勝任發揮現代民衆教育之精神及任務。後此則組織方面，依據客觀需要，愈趨繁密，在事業方面，以量而言，固倍蓰前茲，以質而言，更一變靜的內部工作，而爲動的向外發展深入的積極措施。如上所云，其大略也。總之，本館以歷來負責者之努力，與時演進，於短短十餘年間，由一簡陋之通俗圖書館，遞嬗而爲今日之民教機關，誠亦不無可紀；惟以囿於經費，庸未能於社會需要等量發展，斯則本館之所日夕惕勵，不敢稍存自足者已！



## 貳 組織

本館歷年來組織上之變更，已於沿革章內大略言之。其變革蓋出於不得不然：(一)工作路線之實踐(二)行政效率之增加及(三)客觀環境之需求：凡此三端，均為變革組織之重要因素。茲將本館現行組織大綱及組織系統表分列如左：

### 安徽省立第二民衆教育館暫行組織大綱

- 第一條 本館設館長一人，綜攬館務，由教育廳提請省政府委員會委任之。
- 第二條 館長之下：設祕書室；總務，教導及研究實驗等三部；編輯，輔導，活動事業及經濟稽核等四委員會；暨基本施教區；分別負責進行館務。
- 第三條 各部會區應事務之繁簡，得分股辦事。
- 第四條 本館職員，除會計員由教育廳委派外，統由館長聘任，呈報教育廳備案。
- 第五條 本館應事實上之需要，得隨時增設各種委員會，其組織章程另訂之。
- 第六條 本館設館務會議，其會議規程另訂之。
- 第七條 本館辦事通則另訂之。
- 第八條 本大綱經省政府教育廳核准施行。

# 安徽省立第二民衆教育館試行組織系統表

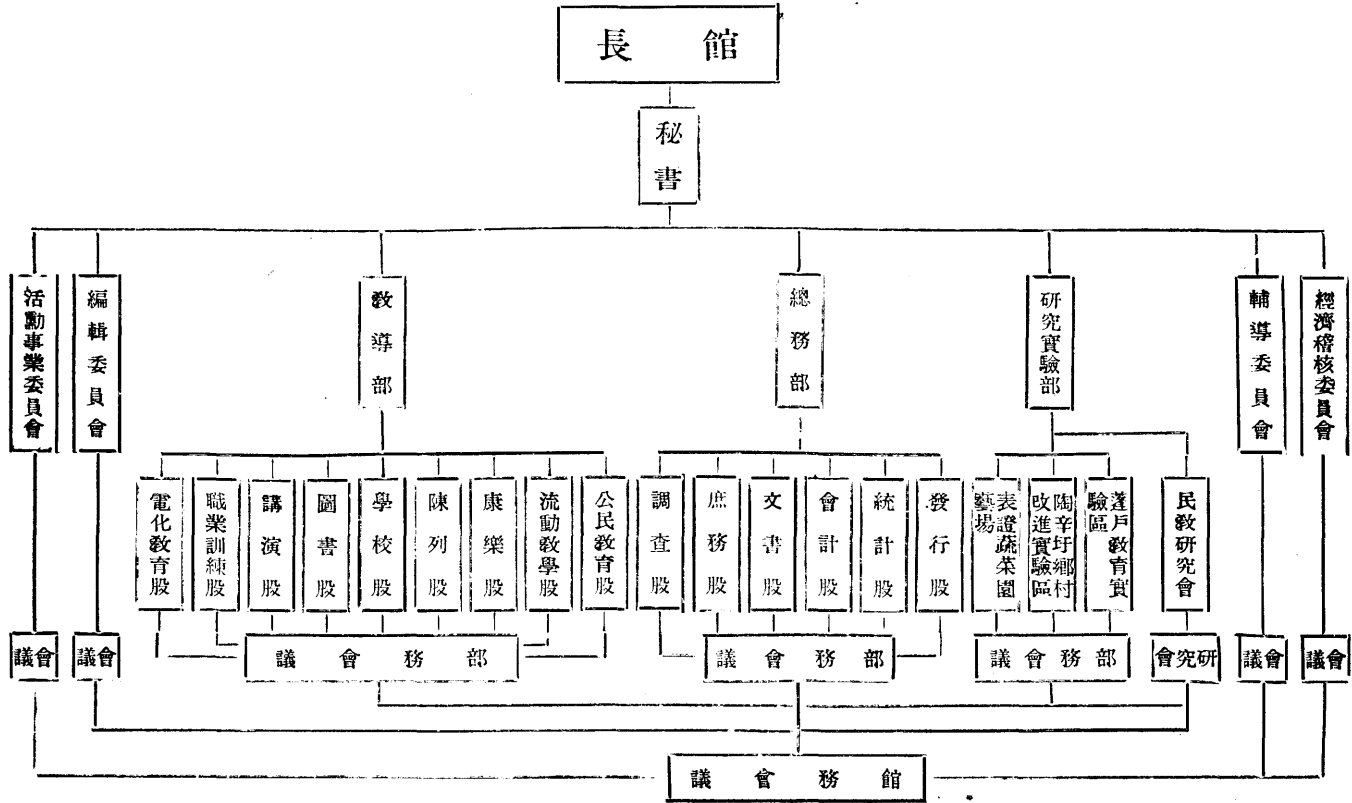

組 織

五

## 叁 館舍設備及經費

### 一 館舍

民十六以前（本館當時稱通俗教育館），僅有河北湖濱街租用廬和會館房舍一處，現所謂分館是也。十七年四月 廳令撥河南碼頭口舊道署爲本館館址，是爲總館。十八年，呈准以河北棗樹園營盤舊址作本館體育場。嗣後四年之間，了無增益。而總館房舍傾圮廢棄者十之二，湫隘低狹因陋就簡者十之一。二十三年八月，開始修繕，翻造，建築，粉刷，期年之功，廢存傾舉。二十四年一月，劃定蓬戶教育實驗區，因於河南東轅門租借民地自搭辦事處草屋一所，現所謂蓬戶教育實驗區辦事處是也。同年八月， 廳令以體育場借歸地方接辦，定期五年。同時以館外曠隙四畝強，闢爲表證蔬菜園藝場，周以竹垣，遂成總館一體。同年十月與安徽二區專署合辦陶辛圩鄉村改進實驗區——陶辛圩者，去蕪湖四十五里，初於圩內三埠管地方僱得停辦之東南小學爲辦事處，本年六月，自建新舍爲辦事總處，而以原租房舍爲辦事分處；故本館館舍，共分五部——一爲本館，二爲分館，三爲蓬教區辦事處，四爲陶辛區辦事處，五爲借出之體育場。地不集中，不惟辦事困難，卽設備上亦殊不經濟，是則本館無可如何之事，日夕企圖改善而未有長策者也。茲將館舍概況分述如左：

## 總館

總館館址，臨長河南岸，座南向北，占地十七畝三分八厘六毫，建築物約居四分之一，球場，花園，甬路，園藝場……共占四分之三。建築物中，迎門有樓房一幢，五上五下，其餘均係中式瓦房，惟門窗軒楹之位置形體，以及油粉濕染，力求明潔樸素，饒有科學意味及美術風格，游覽人多稱道之。樓上五間，中間為會議室，兩側為館長辦公室，及各部會辦公室，最西一間，為民教研究室。其餘房舍之分配，場所之位置，則有總館平面圖，一覽盡曉。

## 分館

分館館址，位於河北之湖濱街，原係廬和會館房屋，本館月出二十六元僱用，迄已十五年矣。其房舍分配如左：

1. 辦公室一開二間
2. 講演廳一開三間（可容二百人，日間兼為閱覽室。）
3. 民校教室一開二間（日間兼作閱報室）
4. 民衆游藝室一開二間
5. 藏書室一間
6. 職員住室二間
7. 館役住室二間
8. 廚房一間

本館前與業主商洽，略加修改，遂成現局。假使經濟允許，就原地址更爲合理配造，將能更爲合用。

## 一 蓬戶教育實驗區辦事處

二十四年一月，本館劃定蓬戶教育實驗區，旋即租得民地，自搭草棚一所，作爲辦事處。事屬草創，不嫌過簡，且欲深入蓬戶貧民中間，正不容高牆大屋，金碧輝煌也。計自搭辦公室一間，職員及館役住室各一間，民校課堂一開二間，下午兼作民衆閱讀書報及弈棋學畫之所，晚間舉行各種講演，並收轉首都廣播。房屋雖少，而一日十二時不使空閒，轉有集中活潑之象。舍外匝以篾牆，中間略蒔花木，曰一角園圃。全面積共一畝有奇。

## 二 陶辛圩鄉村改進實驗區辦事處

設總分辦事處，總辦事處位於區中心繆家莊，占地四畝。計會議室，辦事室，職員室，農民診療室，閱覽室，廚房，勤務室各一間，農民俱樂部（兼作會堂）及教室各二間。國旗臺，作息鐘，運動場及花園，點配適宜。都草房十一間。分辦事處位於區東南角之三埕管村，爲私立東南小學舊址，瓦屋五間，計教室一開二間，會議室（兼接待室）一間，職員及勤務室二進一間，廚房一間。場地平敞，占地一畝六分。另示範菜圃一段，計一畝。

# 萬體育場

雖經廳令暫為借歸地方接辦，然其主權仍屬本館，故不憚敘述及之。查該場位於河北棗樹園，原係營盤舊址，於民十八撥歸本館，次第翻闢，遂成為蕪湖最大之體育場。計有百米跑道及二百二十米跑道一圍，足球，籃球，網球等場及國術練習場，兒童運動場咸備。各田賽場所，即配置於跑道及足球場內。有辦公室一間，職員及館役住室各一間，運動員休息室一間，運動器具儲存室一間。全場繚以磚垣，垣以周以溝隍，若能取土填平，則場址可擴增五分之二，惟以困於經費，未及興工，不惟本館自為缺憾，即在全蕪甚至皖南二十縣言之，亦有重大關係，不容久予聽任也。

綜觀上述，則知第一：本館館舍分散，辦事及設備上極不經濟。第二：目前僅能敷用，且感擁擠。將來事業增加，房舍非添築不可。抑總館位於河南，稍嫌偏遠，側聞 廳方有物色新址，俾遷喬近市之說，倘能實現，則於本館全部歷史上，自屬重開紀元。茲將本館二年來各項修建，表出如左，讀者可觀攬焉：

## 本館二年來各項修建工事一覽表

工 事 名 稱	費 用	完 工 時 間	附 註
第一次館舍總修繕	二二二五〇	二十三年十一月	加磚瓦並重敷油彩。
翻修縫紉班教室三大間	三四五〇〇	全 前	原房傾圮廢棄，爰加翻造，現與織襪班對調。

翻修職員宿舍三大間	二四八四〇	全	前	原係材料房，破敗湫隘，爰改修為職員住室。
建築花房一幢	六一二〇	二十三年十二月	原有花房位置不當，體積過小，因予改建。	
翻修民衆診療所三間	二一九四二	二十四年二月	連傢具設備在內。	
裝設陳列室三大間	七二〇〇	全	前	原為一開三大間，無法分部陳列，因加隔壁，使成三室。
翻修體育場跑道	七三四〇	廿四年三月	為舉行運動會應用。	
翻修民衆會堂一座	四五〇〇〇	二十四年四月	原會堂苦暗苦漏，因子全部翻修，並改成階級式會場。	
建築蓬教區辦事處	二七三一〇	全	前	係草屋版壁竹垣。
建築蓬教區公廁七所	七一七一	廿四年五月	係用木壁鉛頂。	
翻墾表證蔬菜園藝場四畝	一〇三八〇	廿四年六月	翻掘一尺五寸至三尺，並檢出殘碎磚石。	
裝紮竹籬五十丈	一八二五〇	廿四年七月	繞園藝場一週。	
建築茶爐一間	六一四〇	廿四年七月	與原有廚房分離。	
翻修分館講演廳屋頂	四八七〇	廿四年七月	開天窗並按玻璃。	
翻築總分館人行道一百二十五丈	四一二五	廿四年九月	加磚重砌。	
建築陶辛圩實驗區辦事處十一間	六〇〇〇〇	廿五年七月	計費六百元，本館與二區專署各認三百元	

建築民衆茶亭一座	一三八〇〇	廿五年九月	即在園藝場內石平台上。
第二次全館總修繕	二四七〇〇	廿五年十一月	加磚瓦灰泥，並重敷油彩。
總計	三四四九三八 (內有二區 專署分担三 百元)	自二十三年十一月至二十五年十一月，中間共二十五月。	計發臨時費爲二三三二・二二元，由本館經常費動支者爲八一七・一六元。

## 二 設備

本館創立十餘年，各項設備，與時增進，二年來尤注力於環境之佈置及教具之供應。計所有圖書二八八一三冊，雜誌公報及各種刊物專冊一八六九七冊，報紙三十三種一三三三份。至於傢具器皿陳列品及使用用品等依其形體分類登記者計有(1)印信，(2)文具，(3)教具，(4)旂幟，(5)牌匾，(6)框架，(7)柜櫥，(8)桌椅，(9)陶器，(10)電料品，(11)金屬品，(12)玻璃品，(13)模型，(14)儀器，(15)游藝用品，(16)衛生用品，(17)體育用品，(18)農藝用品，(19)工藝用品，(20)藝術作品等二十類，連同各種雜項器具，都爲一萬九千餘件。茲爲便於敘述起見，特分爲(一)辦公用具，(二)教育用品，(三)書報雜誌，(四)陳列品，(五)游藝品，(六)運動用品，(七)診療用品，(八)園藝用品，(九)工藝用品，(十)雜品等十項。列序如左：

### 一 辦公用具——計有：



桌椅櫃架等共一百五十一件，印信及文具品共得四百二十六件，另租用電話一具，電表四具，所有燈頭一〇一盞，共計四八二五支光。

戊 教育用具——計有：

甲、木器六三一件。

乙、收音機二具，一四燈，一五燈。

丙、留聲機一具，唱片五十八片。

丁、電影機一部，影片十六本。新由教部、教廳及本館合資增購影機一部，不久可以到館。

戊、民校學生課業公用品如算盤，石版，硯石，繪圖器，淺易理化儀器及標本模型等都有九百六十四件。

己 書報雜誌——計有：

甲、普通書籍依王雲五分類法分十類都九一六六種，二四〇八〇冊。

乙、兒童讀物分普通類，文學類，史地類都三十七種，四七三三冊。

丙、雜誌公報及各機關法團報告，概況，法規，調查等合計都七五四種凡一八六九七冊。

丁、各地日報三十三種，一百一十三份。

戊、與書報雜誌相伴爲用之品，有報欄二十五，書櫥二十九，報櫥三，書架三十二，目錄櫃二，流動書車一輛，書担二付，書目欄三，問題箱四，六角新書櫥一，巡迴書箱十。至於閱書案台椅杌均入辦公用具，不贅云。

## 〔陳列品——計有：

甲、科學實驗儀器五十八件。

乙、圖表二五四件。

丙、模型一一五件。

丁、美術品，國畫，西畫，題詞，法書，印刻，影片等都四一二件。

戊、石膏人體，造像及名人剪影遺容等都一八六件。

己、革命遺蹟圖片都四九三幅。

庚、勞作品一百二十件。本學期由本館分別徵集全省各級學校學生勞作品，應徵者已有百餘件，俟徵集截止（十二月三十一日）當闢專室陳列。

辛、產品五十七種，一百〇五件。

壬、本館自製各種調查統計表圖七十六件。

萬 游藝品 —— 計有：

甲、國樂類 軍笛，蘇笛，簫，笙，胡琴，琵琶，金鋼腿，月琴，三弦，七弦琴，噴呐，銅鑼，木魚，梆板，腔板，牙板，及大小鼓等都凡五十七件。

乙、西樂類 計有風琴一，手風琴一，口琴六，中山琴二，梵啞鈴一，曼陀鈴一，響鈴二，紫銅號二，提琴二。

丙、棋球類 計有雪恥球一套，乒乓球二套，海陸軍棋，黨化棋，動物棋，自由棋，足球棋，象棋，圍碁……等共四十二付。

分 運動用品(連國術用品)計有：

甲、體育用品有籃球架二對，足球門一對，排球柱一對，網球柱二副，跳高架一對，撐竿跳架一對，單槓柱一對，雙槓一副，浪木一副，軒輕板一副，滑梯一副，鞦韆架一副。

乙、國術用品有長槍一件，長棍一件，雙刀一對，單刀五把，石担一付，石鎖一對。

去 診療用品 —— 計有：

甲、傢具有藥櫃，器具櫃，診病台，手術台，簡易藥箱藥庫等，十七件。

乙、器械有百瓦及五十瓦天平連法碼各一付，量杯三只，搪磁漏斗二只，玻璃乳鉢一只，各種注射針四合，繡帶貯槽二只，搪磁洗膿盆二只，反光鏡一只，拔牙鉗子三把，嘴擠二把，血管鉗子四把，開瘡刀三把，外科剪刀四把，各種鑷子五把，有鈎探針二支，雙頭銳匙二把，酒精燈二只，玻璃水節二只，藥膏罐七只，燭耳鏡一組，洗眼受水器二具，膨脹針二只，雙耳聽診器二具，攝氏檢溫器二只，角製藥調羹二把，汽油爐一具，煮沸消毒器一具，壓舌板一只，軟交板一只，軟交刀一把，持針器二只，貓腸線一管，縫皮針一打，吸粉器二只，尿道水節一只，洗胃器二只，大便球二具，探尿護膜球三只，止血帶二只，種痘刀二合，紗布消毒器二只，受水器二只，卷棉子一支，外科刀三把，灌腸器一只，鹽水器二只，點眼器二只，打診錘一只，消毒器一只，注射器一具，砂濾器一具。

丙、藥品之常備者爲一百二十種免費者半數。半費者三分之一。

### 乙 園藝用品 —— 計有：

噴霧器一，洋犁一，新式鐵鍬三，鋤三，耙二，鏟四，花剪一，樹剪一，鐵撬一，鋸一，鏗三，花簾十八，花架十六，花缸三，花盆三〇五〇。各種樹木一三三一株，花草五六七盆。

### 丙 藝用品 —— 計有：

設備

甲、縫紉機二部。

乙、織襪機十七部。

丙、衣櫥，衣櫃共五隻。

丁、縫紉台八架。

戊、新式熨斗四十把。

己、剪刀三十二把。

庚、裁尺三十把。

辛、篋針鋼針共四十六付。

壬、紗車十五輛。

癸、紗軸二十八隻。

子、花綳紗綳共六十一件。

丑、噴水器四個。

寅、紗木錠二十六支。

卯、燙襪板二十四付。

辰、襪機錘三十個。

巳、木鋸四把。

午、刮刀五把。

未、壁櫃四隻分四十八箱。

《 雜品 —— 計有：》

甲、消防器具有水龍、竹梯、抓鈎、水桶、銅盔、警笛等二十一件。

乙、住室用具有桌類三十九件椅類一二七件，床鋪二十八件，涼床十件，架柜及其他等類一百七十八件。

丙、廚房用具有鍋、碗、籠、碟等三百二十件。

丁、陶器，玻璃品及各種不歸上述類別之件共計約四百三十餘件。

綜觀本館設備，其價值雖一時無從確定，但培養此全部設備之款項，每年確不為少。以後與新事業相伴而必需添置之品，如幻燈機片，邵氏教育車，擴充診療器械……等，均屬不容稍緩。所望省庫充盈，隨時能撥資購入。物力充實，人力將更有所憑借肆展，是亦本館事業託命之源，不敢忽略者也。

### 三 經費

#### 勺 經常費

本館經常費，全年為二二二二二元，每月平均為一九三六元，發放程序，向分六成五（每月一二五八元）及三成五（每月六七八元）兩次，二年來尙無壓欠。茲將二十四年度預算及支付數目，列表比較如左：

#### 二十四年度本館收支經常費比較表：

科 目	概 算		計 算		附 註
	元 數	百 分 比	元 數	百 分 比	
薪 給	一二三八四	五三、三	一二三八四	五三、三	
工 餉	一四四〇	六、二	一四四〇	六、二	以上兩目為俸給費

經費

民	報	圖	游	藥	原	器	雜	修	租	印	消	郵	文
校	章	書	藝	品	料	具	支	繕	賦	刷	耗	電	具
七二〇	一三二〇	一二〇〇	一二〇	二四〇	四八〇	三六〇	一二〇	一四四	三三六	八〇四	七四四	一九二	三六〇
三、二	五、六	五、一	、五	一、一	二、二	一、五	、五	、六	一、二	三、五	三、二	、八	一、六
五四〇	一二二〇	九八五	八〇	四四〇	五六〇	三一〇	一〇〇	三五七	三三六	一〇八〇	六〇〇	二四〇	三〇〇
二、二	五、二	四、二	、三	一、八	二、三	一、六	、四	一、六	一、二	四、六	二、七	一、一	一、四
	以上六目爲購置費。				包括縫紉及織機兩目。		以上七目爲辦公費。						

合	園	陳	活	輔	蓬	施	民
計	藝	列	動	導	教	教	衆
二二二二二	品	品	九八四	三九六	區	區	茶
一〇〇、〇					二四〇	五二八	園
二二二二二			四、三	一、七		二、三	一、五
二二二二二	六〇	一二〇	七六〇	二四〇	二四〇	七四〇	一〇〇
一〇〇、〇	、六	、五	三、三	一、一	一、一	三、三	、四
收支吻合。	本目原概算未列。	本目原概算未列。	以上六目爲事業費。			城鄉兩區均在本目開支	

### 又 臨時費

依臨時需要之修築、設備或事業，估計實際開支數額，呈請 教廳撥發臨時費，動支後專案報銷。計自二  
十三、四兩年度內，本館領得臨時費如左表：

名	稱	費用別	數	元目	呈准時間	備	註	
翻	修	縫	紐	工	場	修	築	費
三	四	五	二	〇	二	十	三	年
十	月							



翻修職員住室	全	上	二四八二〇	全	上
織機班設備	設	備	三〇〇〇〇	廿三年十二月	
裝修陳列室	修	築	七二〇〇	全	上
翻修民衆會堂	全	上	四五〇〇〇	二十四年三月	
擴充民衆診療所器械	設	備	二一九四二	全	上
建築蓬教區辦事處草棚	修	建	二七三一〇	全	上
蓬教區辦公用具	設	備	八九〇〇	全	上
劃平園藝場	事	業	一〇〇〇〇	二十四年五月	
編紮園藝場竹籬	修	建	一八六三〇	全	上
建築陶辛圩實驗區辦事處	全	上	三〇〇〇〇	二十五年四月	
建築民衆茶亭	全	上	一三八〇〇	二十五年九月	
總 合			二七二一五二		

一 經費處理及支用辦法

每月支用經費，皆視事業舉辦之多寡爲標準，無論經常或臨時用費，前一月由會計員編定預算，經館長核

定施行。館長對於經費，負分配監督之責；會計員負保管及統計之責；庶務員經手銀錢，負責採辦。茲將處理及支用經費辦法附錄如左：

(一) 凡經常或臨時費到館，由館長在匯單簽字，加蓋館印，交會計員提取登賬。

(二) 各項經費經會計員提取登賬後，會計員即負保管全責。非依規定手續，不得動用。

(三) 各部會區支用款項，在五元以下者，須由主任或總幹事簽字；在五元以上者，須由館長簽字；會計員方得發款。

(四) 庶務員購置物品，單價滿三元以上者，須預製物品估單，並敘明用途，請館長核准，會計員方照單支予現金。

(五) 庶務員經手各項購物單據，應連同估單，于三日內轉會計員收受登賬。

(六) 會計員記載賬目，每日一結，館長得隨時審查。

(七) 每月終了，會計員於五日內，將前一月收支總結，並分類比較盈虧，向館長報告。

(八) 會計員按月編造并報告

(1) 收支對照表；

(2) 支付計算書；

(3) 現金總計表；

經 費

一一一

(4) 資產負債表；

(5) 本月份法定支用數與實支比較表；

(6) 賬簿單據及往來摺據。

(一) 本館經濟稽核委員會，得稽核各項收支賬目及單據，經稽核無訛，會同館長，會計員，庶務員加蓋名章，期彙報廳。

下  
編  
事  
業

# 壹 固定事業

## 一 語文教育

### ㄅ 實驗民衆學校

#### 甲 小史、性質

本館民衆學校，創始於民國十九年秋，名安徽省立第二民衆教育館附設民衆學校。當時範圍狹小，設備簡陋，僅辦兒童日班及成人夜班，學生總數，不足百人。修業期限，率半年爲一屆，迄於二十三年七月，歷屆畢業者約二百餘人。斯年八月，許凝生繼任館長，決定擴充民校，共辦短期義務小學一班，又男子兩班，婦女一班共計四班，招生得二百人。二十三年度下學期開始，第六屆學生畢業，遂改定今名，——「安徽省立第二民衆教育館實驗民衆學校」——並以該屆學生爲實驗民校第一期；並再度擴充，計有第一實驗民校，（校址在本館）設兒童高低級各一班，又婦女一班；第二實驗民校（校址在分館），設男子夜校一班；第三實驗民校（校址在蓬教區辦事處），設兒童低級及成人各一班；二十四年度開始，復增設第四實驗民校（校址在陶辛圩實驗區。）

設成人及兒低各一班：綜合四校八班，現分十二組授課，學生三百二十名，教員凡廿有一人。本校蛻嬗發展之跡，大抵如是矣。

雖然，本校易名實驗，非徒取新穎聳聽云也，良以民校之最大任務，端在肅清文盲。學生修業期限既短，傳習之時間又少，假定一依普通學校之教學方式為之，無論畢業學生，不堪與小學學生相頡頏，便粗識之無，非盲抑瞽耳。則焉用此補習教育為哉？是故欲確定民校之效能，有待於若干新方法新科目之實驗，俾獲得最合理有效之辦學方法。自其推廣者言之，要是民國教育宗旨之最大可能的實現途徑；更自民校之本身言之，蓋不如此將漸失其存在之理由，抑不足於語文教育矣。

附錄：

安徽省立第二民眾教育館  
實驗民眾學校組織系統

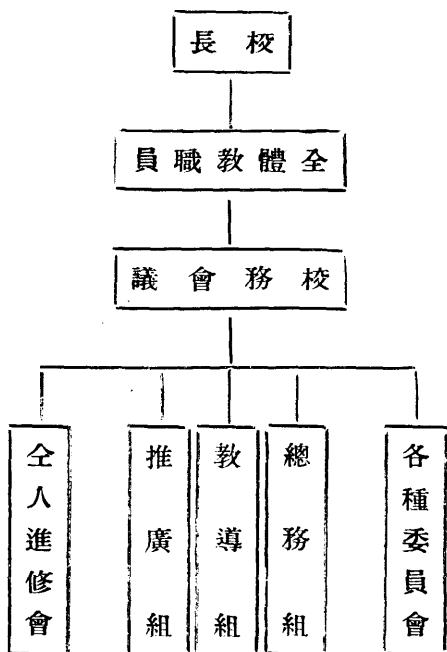

## 安徽省立第二民衆教育館實驗民衆學校簡章

一、本校定名為安徽省立第二民衆教育館實驗民衆學校。校址不在一處時，得於實驗上冠以第一或第二等區別字樣。

二、本校以根據中華民國教育宗旨，謀社會補習教育之發展，實驗辦理民校最合理有效之方法為宗旨。

三、本校由安徽省立第二民衆教育館館長兼任校長，教學部主任兼任校務主任；負責辦理校務。

四、本校分兒童（即短期義務小學）、婦女、男子三部，每部設高低兩級，各級斟酌情形，分班分組。

五、本校各班設主任教師一人，科任教師若干人，商承校長與校務主任，實施教導事項。

六、本校設校務會議，由校長，校務主任及各班主任組成。其會議規程另定。

七、本校學生，免收一切費用，書籍及課業用品，由校供給。

八、本校各部高低級入學資格，規定如左：

1. 凡不識字或粗識文字之兒童及成年男女，均得入低級。

2. 凡在低級畢業，或具有同等程度之兒童及成年男女，均得入高級。

九、本校各部學生之年齡規定如左：

1. 兒童部——十歲至十六歲之兒童。

2. 婦女部——十六歲以上之女子。
3. 男子部——十六歲以上之男子。

十、本校各部課目，暫定如左：

1. 兒童部——(一) 勺、低級；(二) 週會 (三) 國語 (四) 算術 (五) 社會 (六) 常識 (七) 唱游 (八) 習字 (九) 國音符號 (十) 談話 文、高級；(一) 國語 (二) 算術 (三) 自然 (四) 歷史 (五) 地理 (六) 衛生 (七) 國音符號 (八) 作文日記 (九) 工美勞作 (十) 樂歌 (十一) 體育 (十二) 習字
2. 婦女部——(一) 週會 (二) 國語 (三) 算術 (四) 衛生 (五) 家事 (六) 寫信 (七) 音樂 (八) 習字 (九) 生活指導

3. 男子部——(一) 週會 (二) 國語 (三) 算術 (四) 常識 (五) 衛生 (六) 應用文 (七) 習字 (八) 國音符號 (九) 精神講話

十一、本校全部授課時間，暫定如左：

兒童部——上午八時至十二時。

婦女部——下午二時至四時三十分。

男子部——晚間六時三十分至九時。

十二、本校各部畢業期限，規定如左：



1. 兒童部——六學期畢業。

2. 婦女部——一學期畢業。

3. 男子部——一學期畢業。

十三、本校以省立第二民教館之休假日爲假日。

十四、本校各項規則另定之。

## 乙、教學指導

本校有一特點，卽「教導合一」是也。此種措施，一方面求其適應於民校修業時間之短促，一方面使求知與作人融合一片。以故，教學、指導，特別重視生活之指導與知識之實用，蓋無時不顧生活知識之灌輸，及公民之培植訓練也。茲將教導情形，撮述如左：

### 1. 課程類別編訂：

課程類別，已載在簡章，不贅。茲將編訂課程之目標與原則附錄於后：

子、目標（一）培養民族意識；（二）學習簡易文字；（三）灌輸生活常識；（四）倡導實際行動。

丑、原則

- (一)課程之編訂，應根據我國教育宗旨，並參照部頒課程標準；
- (二)課程之編訂，須根據研究實驗之結果；
- (三)課程之編訂，應適合時代精神；
- (四)課程之編配，要適合學生之心理與經驗；
- (五)內容思想，要正確而合理，要前進而積極；
- (六)課程要目，或為民衆實際生活中最有價值，最需要之事項；
- (七)選擇要目，編為活動之單元；
- (八)民族意識之培養，社會之積極改進；
- (九)分科少，內涵廣而有聯絡；
- (十)注意課程中心之主要科目及實際問題之解決。

## 2. 各科教學時間及分量之分配：

子、兒童部低級班各科教學每週時間分配表

比 分 百	數 時	目 科
62.5%	10	讀 閱
18.75%	3	語 國 內
6.25%	1	生 衛
6.25%	1	民 公
18.75%	3	識 常
12.5%	2	字 習 計
18.75%	3	術 算
6.25%	1	美 工
6.25%	1	遊 唱
6.25%	1	話 談
100.0%	16	計 合
	週會於每星期二舉行	考 備

丑、兒童部高級班各科教學每週時間分配表

(混合教學)

比 分 百	數 時	目 科
62.5%	10	讀 閱
18.75%	3	語 國 內
6.25%	1	符 注 號 音
6.25%	1	然 自
6.25%	1	生 衛
6.25%	1	地 史
6.25%	1	文 作
12.5%	2	字 習 計
18.75%	3	術 算
6.25%	1	樂 音
6.25%	1	作 勞 美 工
6.25%	1	育 體
100.0%	16	計 合
	舉二星於週行日期每	考 備

寅、婦女部各科教學分量分配表

計合	級 初	級 科	
		別	目
58%	12%	音符	國 語
	50%	課本	
	14%	讀物	
	14%	習字	
	10%	寫信	
22%	50%	珠算	算 術
	50%	筆算	
6%	—	樂歌	
6%	—	體育	
8%	50%	勞 作	職 業 科 目
100%	50%	生活指導	
		備 註	

卯、男子部各科教學分量分配表

計合	級 初	級 科	
		別	目
58%	12%	音符	國 語
	50%	課本	
	14%	讀物	
	12%	習字	
	12%	作文	
22%	50%	珠算	算 術
	50%	筆算	
6%	—	樂歌	
6%	—	體育	
8%	50%	講習訓練	職 業 科 目
100%	50%	精神講話	
		備 註	

語 文 教 育

九

週會於每  
星期二日  
舉行

週會於每  
星期二日  
舉行

### 3. 教材及編選：

關於民校教材，非僅坊間各種課本，多不合用，即平教會、江蘇省立教育學院及鄒平等處所編課本，亦難盡合。此蓋環境使然，要非自編教材，不足以適應之。惟自編課本，短期萬難趕辦耳。

現在，本校一面作全部自編之準備，並自編一部外，一面採用比較合適之課本，而自編補充教材指導課外閱讀，以爲調濟補救。茲將選材標準、自編講義、採用課本及補充教材分述之：

子、選材標準：

- (一)喚起民族意識，合乎時代精神；
- (二)要積極前進，具有改造社會之理想；
- (三)注意時令，切合日常生活之需要；
- (四)須有移風易俗、陶冶性情、改善生活之力量；
- (五)內容要精彩、多變化、富興趣、合乎學生心理與經驗；
- (六)文字必須淺近、用韻、由淺入深；
- (七)語句要簡單整齊，忌冗長，少用抽象文字；
- (八)重視黨義及衛生、自然、史地之灌輸；

(九)自治、自衛、合作、生產精神之養成；

(十)國際大勢之分析；「國難」之認識與掃除。

丑、自編講義：

本校自編之講義，迄今已有十種，惟爲慎重起見，並未大批刊印，裝成正式課本。（寫信、珠算不用課本）  
！蓋以尙須繼續試用修改也。

(一)婦女衛生

(二)民衆須知

(三)民衆應用文

(四)民衆常識

(五)家事

(六)生活指導

(七)農村合作

(八)農事指導

(九)農民讀本

(十)注音符號

寅、各科課本一覽：

科目	書 名	編 者	出版者	出版年月	採用班級	備 註
國	高級市民文藝課本 1—2	平教會	平教會	二十三年五月	兒高	一校(第一學期)
	復興國語 3—4	丁毅音	商務	二十三年四月	兒高	一校(第二至第四學期)(補充)
	短期小學課本 1—2	國立編譯館	世界	二十四年八月	兒低	一校, 三校, 四校
語	人人讀 1—4	莊宣譯	商務	二十三年四月	成人	二, 三校
	農民讀本	本館	本館	二十五年	成人	四校
	婦女讀本	江蘇省立教育學院		二十五年二月	婦女	一校
算	復興算術 1—4	顧 慎	商務	二十三年	兒高	一校(第一至第四學期)
	民衆算術 上下	顧誠五	世界	二十三年三月	成人, 婦女	一, 二, 三校(選修)
	短期小學算術 上下	宋文藻	商務	二十五年一月	兒低	一, 三, 四校
常	民衆常識課本 上下	計志中	商務	二十年二月	婦女, 成人	一, 二, 三校
	短期小學常識 上下		中華	二十四年七月	兒低	一, 三, 四校
自	自然課本	凌昌煥	商務	二十年	兒高	一校(第一學期)

自然	復興自然 1—2	周建人	商務	二十三年四月	兒高	一校(第二至第四學期)(補充)
衛生	衛生課本 復興衛生 1—2	凌昌煥 程瀚章	商務	二十年	兒高	一校(第一學期)
歷史	民衆歷史 1—2	朱翊新 徐映川	世界	二十二年六月	兒高	一校(第一學期)
地理	復興歷史 1—2 民衆地理 1—2	朱翊新 馮達夫	世界	二十二年六月	兒高	一校(第二至第四學期)(補充)
備註	復興地理 1—2	馮達夫	商務	二十二年二月	兒高	一校(第二至第四學期)(補充)

卯、補充教材：

本校之補充教材，多由教師自編，兼採坊間小叢書或活葉，計一年來本校自編之史地、自然、衛生、寫信、國恥、紀念日、設計教學及各種「活動」等補充教材，已有多種；至於注音符號及四角號碼等，則以簡易之筆記方法教學，與一般補充教材，又微有差異矣。

4. 教學作業：



本校教學，課內兼注訓練學生閱讀能力及生字之介紹。各級編制，分單式複式兩種，複式編制，採用分組分團等辦法。課外，則設法使學生於「現代生活」或讀物中自己去體驗、訓練、尋求，而從旁予以必要之指導，以期實現「教導合一」之理想。

關於教學完全採取單元活動，混合教學。至其方法，子、兒童低級班注重學生個別之自由活動，前半年，用啓發式；後此，用自學輔導法；丑、兒童高級班，分科教學，實行自學輔導及問題教學法；並實驗導生制及教生制。寅、成人班採用分團制，用講演式教學，或問題教學法；卯、婦女班，採用方法，略同成人班。此日常之教學方法也。

遇有重要紀念日及本館中心活動，常引爲題材，作設計教學，少則三日，多則一週，將主要各課，設計爲一大單元，一面啓發情智，一方練習動作，雖教者稍感繁雜，而學生興趣甚佳。計一年來凡舉行教計設學九次，其題材錄下：子、元旦；丑、廢除舊曆；寅、造林；卯、兒童幸福；辰、國恥；巳、衛生；午、九一八；未、國慶；申、識字。

至於「作業」，則務求其與各科之內容與分量相適應。經驗明示吾人，作業項目，不能繁瑣；採複式教學之班級，尤須重視學生之「自動」。他如其分量之應合宜，材料之應適當，方法之應變化，固無須辭費；而學生工作情形，須隨時注意，於工作既畢，更必須予以考查、批評、訂正也。

## 5. 測驗、考績：

測驗考績，非僅足以鑑定學生對教材了解之程度及其心得與進境，且能發現教材之良否，教學之成敗。本校對學生平常練習、作業及問答，特別重視。同時，復注重各種測驗，以爲教學方法實驗改善之依據。測驗題目，除學月及畢業測驗外，概由課任教師編造。至其方式，初不拘於一種，然不外下列十二種：

子、認真式；

丑、看音默字式；

寅、音形對照式；

卯、填充式；

辰、插入式；

巳、正誤式；

午、回憶式；

未、是否式；

申、臺選式；

酉、拼湊式；

戌、排列式；

亥、歸類式。

至於學月測驗及畢業測驗，雖常用問答(筆答)法，而分量及形式務求簡易，蓋防止學生臨渴掘井之惡習慣也。考績，則隨時隨地行之，初無固定之方式，而其效果，且較測驗爲尤鉅。

## 6. 指導訓練

關於訓練，側重誘導與訓練。誘導與訓練，以談話比賽、集會、行動等方式行之，並不用于涉或懲戒體罰等辦法，且特別重視，「以身作則」之原則。普通談話及比賽，在課內或課外；個別談話，集會、行動則於課前

課後或假期，隨機施用。其婦女班，以不便應用個別談話，則多用暗示及旁敲法，以適應其特殊性。然在集會、比賽行動中，固無什例外也。茲將校內指導情形，分課內管理，課外指導，標準訓練三項，分述於下。學生之團體活動，詳「學生組織」章中，茲不述。

(子)課內管理；

(一)坐位之排定；

(二)公共用品之安置；

(三)規則之共守；

(四)秩序之維持；

(五)領袖(班長，路長及團體中之職員)之產生及監導；

(六)禮貌訓練；

(七)清潔、衛生訓練；

(八)偶發事項之處理。

(丑)課外指導

(一)談話；

(二)遊戲；

(三)自修；

(四)聚會；

(五) 比賽；

(六) 補課；

(七) 偶發事項之處理；

(八) 各種學生組織活動之指導。

(寅) 標準訓練

本校規定有美德八行：

(一) 清潔

(二) 禮貌

(三) 勤勞

(四) 和平

(五) 互助

(六) 紀律

(七) 節儉

(八) 服務

每週揭示一種，爲訓練目標，而以各種活動爲其內容。譬如第一週爲清潔週，則有(1)清潔故事之講述，

(利用生活指導時間)(2)全校大掃除，(3)每日清潔檢查，(4)檢驗體格，(5)家庭清潔巡視，(6)道路清潔考察，清潔、衛生之宣傳：「由近及遠」，務使學生明瞭清潔要義而能心會力行。一週已過，另揭目標，週而復始。既有變換，復能補救「中心訓練」之缺憾，學生多能奮勉有加也。最近，仍在繼續施行中。

總之：民衆學校之教學，非僅教室內之智識授與；其課程之範圍，必須爲人生整個生活之指導。因此，不得不採取單元活動、混合教學，更不得不使「教導合一」，求知與作人溶合一片，以期接近「生活即教育」之理想，而爲推廣「教導」於家庭、社會之準備也。

### 丙、學生組織

吾人相信現階段之民衆教育，應透過民衆學校而實施公民訓練與生計指導；同時吾人以爲民衆學校與普通學校有其一致之要求，即集中訓練是也。以故吾人不能不重視學生在校內外之各種組織：蓋一則便於集中訓練，二則有組織斯有力量，有力量然後推進社會之效能，自然加強也。

爲此，本校一面指導校內學生，組織自治會，讀書會，儲蓄會，服務團，國術會及各種球隊；同時，復在校外協助學生成立校友會等組織。茲分述之：

#### 1. 學生自治會

訓育指導，最忌干涉。同時，應注意領袖才具之扶植與一般自治能力之培養，以爲良好公民之基礎。校本

一、二、三、四、各校均有學生自治會，以各校全體學生爲會員，推舉執行委員五人，分股設幹事等職，支持會務並具會員之集團活動、比賽、措施及處理偶發事件之權。本校各種設施，一部分係採納自治會之建議。其各部執委代表三人，更給予列席校務會議之機會，蓋使明瞭學校之情況，同時培養其開會能力也。

## 2. 班級讀書會

讀書會爲提倡學生課外閱讀而成立。本校四校八班，均已有了此組織。會設總幹事及幹事等，分掌會務；並由教師四人分任指導。會員之權利有二：一爲閱讀，一爲借書。凡會員由讀書會保證向本館閱覽室借書，免繳保證金。又閱覽室每月斟酌提供數百種書籍，在各校教室巡迴。保管之責，由會內職員擔任，會員得隨時閱讀。自二十四年分別組織以來，學生之閱讀興趣與伴其閱讀能力以俱增，吾人殊感欣慰。現在，方訂定測驗及獎勵之辦法，會務或當更有生氣也。

## 3. 兒童儲蓄會

本校之兒童部學生，雖多屬人子弟，然家長無不溺愛子女，多有因子弟入學，特給點心錢，「零用錢」；兒童輒買零食，既不衛生，抑且浪費。本校有鑑於此，爰有兒童儲蓄會之組織，教師從旁協助。會員分三種：（1）甲種會員，日儲蓄銅元五枚；（2）乙種會員，三枚；（3）丙種會員，二枚。兒童部全體學生，非經其家長證明，確實不能勝任外，必須自認一種會員。所有儲蓄之銅元，按日投入儲蓄櫃中；每月底清算一次，提取百

分之二十爲本班畢業留校紀念品儲金，餘款發還學生。惟用途須向班主任聲明，通常以購取書籍文具者爲多。（其成人與婦女，則分別介紹於合作社中）。

#### 4. 服務團

本校組織學生服務團，其成績最堪滿意。每團十人，內設團長一人幹事一人。其服務事項，由班主任分配。最初先由一校兒童高級班，選定學生組織，在勸導種痘時，頗爲活躍。繼之二、三校學生自動報名組織，增至十五團。至蓬教區募款推銷影券時，得到圓滿之結果。惟兒童究乏服務經驗，影票偶有受騙之事；此則社會之咎，不足爲兒童服務精神累也。至成人與婦女所組織者，較更活躍，收效尤偉。

#### 5. 國術會及球隊

本校之國術會，於二十四年二月成立；最近，更於二、三、四、校，設立分會。本會之宗旨，祇在鍛鍊學生之身體、故僅限於拳術之練習，不備器械，最初，曾聘有專任教師予以集中訓練；現在，概由有相當訓練之學生，分別指導其他會員演習，會員達百四十之數。

球隊凡十有九：計足球隊二，籃球隊五，小足球隊十二。運動器具概由本校供給；惟定有賠償辦法，以免浪費。練習時間，皆在課外；比賽，則於假期行之。

#### 6. 校友會

至於學生校外之活動，以校友會爲主體；其會員爲本校歷屆畢業之學生；其主要工作，爲掃除文盲及促進地方事業。考其過去工作之結果，究有若干成績，此誠難言，惟本館之得以更能接近民衆，深入社會，頗利賴之。

頃本館方從事於公民訓練與生計指導，仍與校友會採取極緊密之聯絡，期收因利乘便之效。——蓋校友會之本身，已具有一種推進社會之力量，而每個會員復能於種種民衆團體或組織中，輒居於可重視之地位也。

#### 丁、實驗範圍

吾人深「信掃除文盲」爲國家之出路，而民衆學校乃掃除文盲之一種主力。惟民衆學校之歷史甚暫，無論在「方法」、「制度」與「科目」，均無成軌可尋，前轍可按，蓋猶待於切實研究實驗者也。

於從事實驗之頃，吾人對他人實驗之結果，予以重視。特以環境差異，有時採用某一「有效」方法，輒亦無效，例如簡單編制爲若干民校所採用；乃本校實施以來，感到極大困難，因不得不開始實驗複式、分團等編制，以圖挽救是也。

「招生難」，「留生尤難」。以本校而言，比屆「招生」，並不感多大困難，惜所招學生，兒童多於成人，稍識字者多於純文盲耳。至於「留生」，短期義小尙易爲力；男女成人班，則以種種關係，尙未得圓滿之解決。於此，吾人殊重視留生問題。而自其意義言之，凡吾人實驗之制度及科目，與夫種種嘗試，亦莫不同爲推廣民衆學



校之張本。

本校爲獲得合理有效之辦學方法，方從事「制度」與「方法」及「科目」之研究與實施。茲分「二部制」，「複式教學」，「縮短義教年限」，「活動民教」，「導生制」，「教生制」，「注音符號」，「四角號碼檢字法」，「簡易字體」等九項，縷述於左：

## 1. 制度與方法

### 子、二部制

民衆學校有附設，借設，單獨設立之分，然究以單獨設立爲宜。雖用費較多，未足爲病。本館民校，即在此認識之下，獨立經營。

二十四年三月，一校開始在兒童高級班及低級甲班，暨婦女班及兒童低級乙班，實施二部制。蓋各班上課時間不同，如是方能盡教室之用；而且從「導生制」實驗之便利着想，亦樂予試驗也。

施行二部制之結果，頗感便利。惟發現（1）兒童學生之佔有慾強，往往在座位上拾得婦女或兒童高級學生遺忘之物品，予以毀壞，或藏匿；（2）兒童缺乏清潔習慣，時常水墨塗汙桌面，惹起婦女及高級學生之厭惡。然此種現象，頃已因解釋，訓誡，而漸次減少。最近，三、四兩校，亦採用「二部制」，由兩班至三班，尙無若何不適。

究竟在單獨設立之民校中，一教室，最多能容幾班學生上課，而不感困難，此實一亟待解決且饒有興趣之問題。本校方悉心考察也。

### 丑、複式教學

同班之學生，仍不免身心之差異，與程度之不齊，在成人、兒童合班時，更無論矣。過去，本校採用單級編制，曾感到種種困難。故自本學期起，實驗複式教學，採用分組，分團等辦法。其目的有三：

- (一) 實驗複式教學最便利而有效之方法；
  - (二) 實驗複式教學之困難點，並求其解決方法；
  - (三) 實驗複式教學與單級教學二者成績之確比。
- 目的既定，乃以兒童高級班及男子班爲實驗學級，實行分組分團教學。復於注重學生個別單位外，實行大單元設計教學，以聯繫之。實驗結果，頃已發覺：

- (一) 算術一科，採用複式教學，較易進行；
  - (二) 在高級班教授國語，似宜採用普通教學法；
  - (三) 成人班之閱讀，應以複式教學爲原則，特須設法補救其缺陷。
- 頃者，本校已推廣複式教學於成人、婦女及兒童，尙屬便利。

### 寅、導生制

實驗複式教學，學生組團既多，教師實立於較困難之地步。故同時採用「導生制」：蓋為使學生輔助教學，兼以發揮其活動能力，以為向校外推行識字教育之準備也。

本校之「導生」，計有兩種：（1.）輔助教師之導生，限在本班，各班均有，每班為三至五人。（2.）單獨教學之導生，共計十人：係由兒童高級班選出，以低級作教學對象。所授課程，暫以國語，算術為限；教學時，由教師指導監督之。

輔助教師之導生，在採用複式教學時，極為需要，惟有必須注意者，即教師應如何使導生不因輔助教學而妨害其學業是也。單獨教學之導生，尚少此弊。然兒童多富於虛榮心，一旦膺任導生，遂覺自滿，此亦須事先防範者也。

#### 卯、教生制

吾人認為民衆學校，應依其最大之生活動效能，確定其掃除文盲之區域。換言之，即民衆學校，須領導其學生，充分向校外活動，以推行識字教育是也。吾人依此信心，加以實施「導生制」以來，諸導生造成之成績，鼓勵吾人，爰於二十四年二月份起，開始實行教生制。

事先，除訂定「施行教生制辦法」外，複製定教生應用之表格五種。教生，暫定十名，由兒童高級班選出之。其學生，由教生自覓。每一教生，至少覓得二名。科目，先教國語及習字；其應用課本及文具紙張等項，概由本校供給。

本校教生等於選出後，當施以短期訓練，並指導獲得學生舉辦教生教學，除「實驗」五月不計外，頃已爲第二屆。第一屆，獲得學生三十四名，以兒童佔最大多數；年齡最小者七歲，最大者，爲二十歲；內女性十三；男性二十一。成人學生，則僅兩名，據謂：成人多不願就教於「小先生」，此殆林宗禮氏所以主張「大先生」制度之論據也歟？

本屆教生，共十五人，自七月廿日起，正式開始授課獲得學生五十八人。此次成人學生共十七名，最高年齡爲五十二歲；而教學雙方，均有興趣，蓋以其家屬關係也。吾人並根據教生之工作報告，每週分往各教生處，予以視察，指導一次：然則，此十五個小規模之民衆學校，或竟較過去更有所成就也。

#### 辰、不縮短義教年限：

縮短義教年限，已早成功爲事實，然究爲實驗性質的也。頃者，短期小學興起，非僅義教之範圍擴大，加重義教分量之要求，因以迫切。於此本校乃重新予以實驗，以期有助於義教之發展。

本校此次實驗，注重(1.)提高學生年齡；(2.)加重課程分量。因決定將六年完全小學課程，於三年半內授畢之計劃：其編制，分三期計八級：

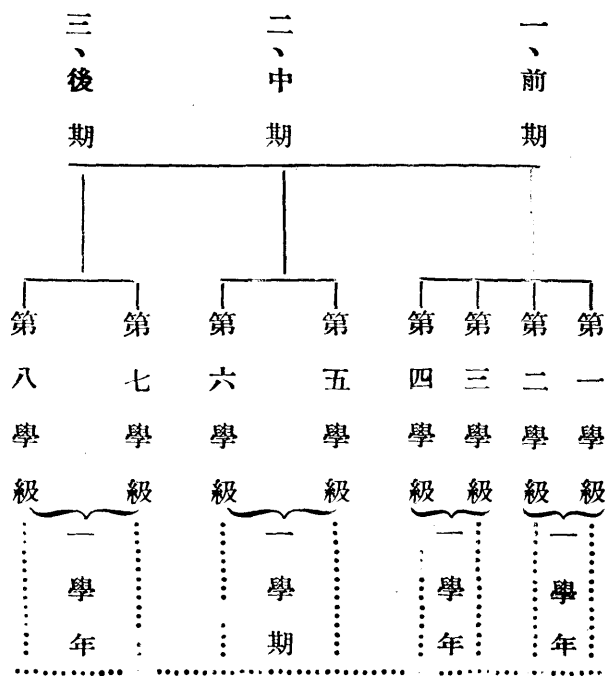

(修業期滿，相當完全小學四年級程度。)

(修業期滿，相當完全小學畢業程度。)

關於教材及教學方法，兼取他人之長，而顧及當前環境及事實。教材，以較適用之教本為根據，而以自編教材、課外閱讀指導、或其他方法（如集會、活動訓練之類）補救其缺憾。教學方法，務求與實際生活打成一片，而以學生「自動」為原則，並以擴大之訓導扶助；

現在，實驗已至第七期，考核其結果，與原期尚不過遠；將來，或不至失敗歟？然絕不敢因此而疏忽。蓋

童以生年齡，雖經提高，而時間分配，究應何如最適宜；增加課程分量，亦應有其最低之限度；且教學訓導，尤須課內外隨時注意實施之過程，必要時尙需改善，甚或予以變更也。

### 已、活動學校

現在、本校、二校、三校、四校之成人班皆爲活動民校，其目的有四：

- (一)解除當前留生困難之威脅；
  - (二)確定晨校、日校、夜校：比較價值；
  - (三)研求活動民校有無另設專任教師之必要，
  - (四)發現每一兼任教師一日最大限度之担負。
- 實施以來，頃有左列之結果及發現：

- (一)留生困難，因以解決；
- (二)城市以辦晨校、夜校爲宜；
- (三)農村，需要農暇民衆學校；
- (四)晨校、夜校、授課時間，最好不超過九十分鐘；
- (五)日校時間過長，多影響教師固有工作；
- (六)活動民校，應以不設專任教師爲原則；

(七)教師兼任時，應不妨害其固有工作；

(八)每一兼任教師，一日教二十人，方不致影響其工作。

至其詳細經過及理由，非短文所能盡，俟專文論述，茲不贅。

## 2. 科目

### 子、注音符號

本校學生，籍貫複雜，語言既不一致，讀音或欠正確。以致在教學與訓練時，均感困難。爲此，自廿四年二月起，全校各級班一律添授注音符號。

添授注音符號之目標有四：(一)使學生通曉國音；(二)便於檢查字典；(三)減低多識漢字之困難；(四)爲代替漢字之準備。至其教學要點，則着重：(一)審音及拼音之正確；(二)書寫之熟練；(三)力求筆寫及口語之一致。至於教學方法，則採混合教學法，使學生同時學習；於此有一妙用，即衆楚相咻，且方言相近者，彼此易於互證是也。

頃經驗明示吾人，兒童低級學生，成績最遜，蓋以年齡過稚，審音及發音能力，比較薄弱也，然先自注音符號入手，其困難自減。以高級班成績最佳；且選出教生，試教本課矣。其婦女，成人之教學，亦行順利。

### 丑、四角號碼檢字法

吾人重視學生自己課內外之閱讀能力，除注意生字之介紹，並授以運用字典之方法。

四角號碼檢字法，比較簡單合用；且商務之小字典價廉，學生勝任購買，故自二十四年二月份起，開始試授四角號碼檢字法。

所授之班級，初爲兒童高級一班；繼又加入成人兩班婦女一班。授課時間，每週爲一小時，教學及練習並重。

學生對此，極感興趣；大部分已略能運用字典。且導生，教生等，以能遇字而立能道出號碼者。吾人相信養成學生依賴字典、辭典之習慣，亦是教育上一大要圖也。

#### 寅、簡易字體

教授簡易字體，爲一般民衆學校學生最迫切之要求。惟坊間出版之課本，雖附有簡字表，特嫌其龐雜不適用。爲此，本校特指定專人，負責搜集，計先後共得四百餘字。旋擬定教學「辦法」，並自二十四年四月份起，在教授國語，寫信，及習字時，陸續施行。惟以兒童高級成人班暨婦女爲限，蓋以低級學生智力比較薄弱，易於誤認正體與簡體爲兩字，因而多費一番記憶也。

抑吾人不徒爲教學，並確實提倡簡體字使用，在學生作文、日記或寫信等課，特許其一律通用焉。

吾人附授簡易字體，得有三種經驗，特附於後：

(一)附授簡易字體，以在程度較高班級爲宜；



(二)所授簡易字體，須最切合學生之生活；

(三)所授簡易字體之筆劃，須比正體字「特」少；惟應避用草體簡字。

嗣教育部有暫緩推行簡字之命，全校普遍之簡易教授，因而停止；惟以「事實」需要，特定為選科，於成人、婦女兩部慎審予以介紹焉。

## 女 閱覽室

閱覽室兼包第一普通閱覽室（在本館），第二普通閱覽室（在分館），及兒童閱覽室而言，茲以篇幅所限，未便分室縷陳，僅就編目統計、巡迴閱覽、讀書指導、書報介紹四項工作，概述於後。至於日常管理，如排架、出納、整理、裝修、點查等，則又從略。

### 甲 編目統計

1. 分類編目 分類編目為圖書管理上最重要工作，圖書保管收藏之遇到，檢查流通之便利，胥賴於是。本館藏書，別為普通書籍，兒童書籍，雜誌及其他刊物三大類，因其性質，編目方法，各有不同，茲略述之如左：

子、普通書籍 本館普通書籍，依王雲五氏中外圖書統一分類法，分類編目。惟民衆讀物，另行提出，專

櫃度列。製有分類卡，書名卡，著者卡三種。另製圖書總目錄。油印成冊，分懸各普通閱覽室內，以便讀者隨時翻閱。

丑、兒童書籍 本館兒童書籍分類編目方法，迭有改正，現分普通、文學、史地三類，每類各分九目。計普通類爲書目、黨義、社會、常識、數理、藝術、體育、衛生、叢書等九目；文學類爲國語小說、故事神話、童話寓言、詩歌、笑話謎語、戲劇對話、書信筆記、圖畫書報，外國文學等九目；史地類分人類史、世界史、中國史、雜史、世界地理、外國地理、中國地理、遊記指南、傳記等九目，依其類目，編製號碼。並另印總目錄，懸置兒童閱覽室內。

寅、雜誌刊物 本館雜誌刊物，別爲雜誌、公報、校刊、概況一覽、工作報告等四大類。爲檢查便利起見其排列方法，係於每類置一羅馬字母，爲A、B、C、D、E，是爲類母。類母之後，則置一阿拉伯數字，如1、2、3、4……，以示類中之種屬。雜誌刊物名稱，則用四角號碼排列之。其名稱係一字者，取其四角，二字者取第一字及第二字之第一二角，三字者取第一字之第一二角，第二三字之第一角，四字者各取其第一角。五字以上者亦只取前四字之第一角。如『史地』爲A.<sup>3</sup><sub>50</sub><sup>14</sup>，中學生爲A.<sup>1</sup><sub>50</sub><sup>72</sup>，交通公報爲B.<sup>1</sup><sub>0037</sub>。

2. 藏書統計 本館藏書，截至二十四年度止，計普通書籍爲七、二〇四種，一九、八八八冊；兒童書籍爲三、二五四冊，雜誌及其他刊物爲七二三種，一六、九九二冊。至於報紙就已裝訂成冊者統計之，共有八九〇冊。茲列各統計表如左：

子、普通書籍統計表

類別	總類	哲學	宗教	社會科學	語文	自然科學	應用技術	美術	文學	史地	民衆讀物	合計
種數	九	二七	五	一、五三	三	五	五	三三、八九一、三四	五	五	五	七
冊數	九七	五九	一六三、九五	四七、三四一、三八	四六四、七五三、三六三、七三	一	一	一	一	一	一	一

丑、兒童書籍統計

總類		子		目冊數		總類		子		目冊數		總類		子		目冊數							
普		通		書目		文		國語小說		故事神話		兒話寓言		詩歌		笑話謎語		戲劇對話		書信筆記			
黨義		社會		常識		數理		藝術		體育		體		史		地		中國地理		外國地理		中國地理	
二九		三七六		一七五		一二四		九七		五二		七七		五〇八		二〇八		二九七		一〇		二三	
四〇		一二五		七〇		三九		四一		六八		六八		四〇		一二五		三九		四一		一〇九	

數冊	數種	別類	
2804	76	通普雜誌	雜
84	6	教宗學哲	
514	9	言語地史	
1342	51	治政務黨	
235	4	律法	
133	13	交外際國	
168	14	融金濟經	
179	25	商工礦農	
5494	42	育教	
377	12	學科	
1543	56	學文	
96	8	女婦庭家	
246	18	生衛育體	
282	22	樂音畫圖	
1351	11	童兒	
992	28	報公	
947	58	刊校	
112	112	覽一况概	
58	58	告報作工	
16,992	723	計合	

寅、雜誌刊物統計表

總	類
計	叢衛
	生
三、二五四册	書
	四九
	一一三
	類
	外國圖書報
	一七
	類
	傳遊記指南
	七四
	八五

卯、報紙統計表

報紙名稱	裝訂	起	訖	冊數	備註
中央日報		十八年二月至二十五年七月		八五	
申報		十九年一月至二十五年七月		七六	
新報		十七年四月至二十五年七月		六六	
時報		十七年七月至二十五年七月		七七	
新京日報		二十四年十月至二十五年七月		一〇	
大公報		二十年一月至二十五年七月		六七	
時事新報		十七年四月至二十五年七月		六七	
世界日報		二十五年一月至二十五年七月		七	
上海報		二十四年九月至二十五年七月		一一	
立報		二十四年十月至二十五年七月		九	
中國日報		二十四年九月至二十五年七月		一一	

朝	報	二十五年一月至二十五年七月	七	
晶	報	二十五年一月至二十五年七月	七	
皖	報	十七年九月至二十五年七月	六八	二十一年十月改今名
大江	日報	十七年十一月至二十五年七月	七二	二十四一月改今名
皖江	日報	十七年六月至二十五年七月	七九	
工商	日報	十七年四月至二十五年七月	八九	
新·皖	鐸	十七年五月至二十五年八月	六八	今 停
武漢	日報	二十二年八月至二十四年五月	一〇	今 停
晨	報	二十四年九月至二十四年十二月	四	今 停
合	計		八九〇	未裝訂者未統計

3. 閱覽統計 第一第二兩普通閱覽室及兒童閱覽室，借覽書籍種類，閱書人數，借書人數，均逐日登記，逐月統計，茲列各種統計表如左：七月二（二十四年八月至二十五年七月）

子、普通閱覽室逐月借閱書籍種類統計表(冊單位)

總計	類別		總類	哲學	宗教	社會科學	語文學	自然科學	應用技術	美術	文學	史地	統計
	冊數	月份											
八	六六	一〇六	四	二七四	九	八七	一一〇	一、二八九	六六	二、〇一一			
九	四四	九七	七	一九五	一一	六三	一三二	三一、五三九	四三	二、一二五			
十	二〇	七八	七	七九	七	四五	八四	五一、〇一三	一七〇	一、五一〇			
十一	五三	一一五	三	一五六	二	六九	九九	一、七六八	九五	二、三五八			
十二	三九	一〇七	四	一三三	二	三〇	一五六	六二、〇〇四	一二四	二、六〇五			
一	一五	四三		八八	六	七七	一三九	四一、九五二	八二	二、四〇五			
二	四五	三五	六	七三	五	五九	一四七	二	九四九	一四五	一、四六六		
三	三一	二四	九	一六〇		四七	一四三	七	八九一	一三二	一、四四四		
四	五八	九一	二	一四四	六	三九	七八	一、二六一	一六一	一、八四〇			
五	三二	七六	五	一七〇	九	二一	一六六	九一、四五二	五五	一、九九四			
六	四〇	四九	八	一三四	八	七一	五八	三一、三七九	六三	一、八一三			
七	二八	八九	九	一八二	一一	八五	一二八	四一、八七九	七五	二、四九一			
總計	四七一	九一〇	五七一、七八八	七五	六九三一、四四〇	四三七、三七四一、二一一	二四、〇六二						

# 丑、普通閱覽室逐月閱覽人數分業統計表

月份	職業											
	農	工	商	學	軍	警	婦	女	兒	童	其	他
八	二四	一四七	七二八	七七五	一一七	九三	一〇四	一九五	二九四	二一〇	二、四九二	
九	八六	二七四	九二四	八七六	九八	一〇四	一九五	五一三	四一五	三、四八五		
十	四二	一四七	〇三九	一四八	一五六	五八	二一一	五六八	四三五	三、八〇四		
十一	五一	一七六	二一七	三五九	八六	九一	一九四	七〇八	五六七	四、四五〇		
十二	六一	二〇五	八四三	八九一	二七三	一七九	二一三	六五五	三九六	二、七一一		
一	七八	一一八	九一六	九〇七	二四四	六五	一五六	三一五	三五四	三、一五三		
二	三九	九七	〇三三	六五九	一七三	八二	一三一	二七〇	二六五	二、七三九		
三	五七	一六九	二〇五	二二四	一二一	一〇一	二七〇	五九二	三三六	四、〇七五		
四	六七	一四一	一四三	〇〇六	一二六	七三	三〇九	三六五	四一一	三、六四一		
五	二〇	二九一	三七五	五一六	一三五	二〇一	四五三	五七〇	四八二	五、一四三		
六	九二	三五三	〇〇九	四〇四	三三二	一五五	二七九	四七六	三八二	四、三八三		
七	八五	二七七	九九二	〇四六	一八四	一一三	一八四	三五九	三三七	三、五七七		
總計	七九三	三九五	二四二	四三、八一	一、九四五	一、三一六	二、六九九	五、六八	四、五九一	四四、六五八		



寅、普通閱覽室逐月借書人數分業統計表

總計	月份		農	工	商	學	軍	警	婦女	兒童	其他	統計
	份	業										
八	一	二	一	二	二	三	五	七	二	四	一	六
九	一	〇	一	〇	三	四	七	九	七	五	一	八
十	三	七	三	六	四	六	九	四	六	七	七	九
十一	二	〇	二	四	二	二	八	一	二	四	十	一
十二	五	五	一	五	三	四	十	九	二	二	二	四
一	一	一	一	一	二	一	五	七	四	九	九	七
二	四	二	四	二	三	七	九	三	四	二	〇	八
三	三	九	三	九	二	九	三	九	九	九	一	七
四	一	四	三	七	九	四	一	一	四	一	一	九
五	九	七	四	七	二	三	一	〇	三	一	七	一
六	七	四	四	六	六	三	八	七	六	一	五	九
七	一	二	三	〇	五	四	一	二	九	一	〇	八
九三	四	一	九	三	四	五	二	七	三	九	六	二
九二五八	四	一	九	三	四	五	二	七	三	九	六	二

卯、兒童閱覽室逐月借閱人數統計表

月 份	閱覽人數	借書人數
八月份	六三六	一一四
九月份	七二二	七九
十月份	五四三	八七
十一月份	四七八	一一〇
十二月份	四五三	一五三
一月份	三九四	六七
二月份	四八二	九五
三月份	五一六	一〇八
四月份	五七九	一三五
五月份	六六四	一五五
六月份	七一五	一八二
七月份	七四三	一七六
合 計	六、九一五	一、四七一

乙 巡迴閱覽

1. 江南鐵路列車圖書巡迴 茲錄本館與江南鐵路公司運輸處本年六月間改訂之列車巡迴圖書辦法如左，以

代說明：

安徽省立第二民衆教育館（以下簡稱民教館）與江南鐵路公司運輸處（以下簡稱運輸處）訂立列車巡迴圖

書辦法：

- 一、民教館與運輸處，爲對於旅客實施語文公民生計等教育，經雙方同意訂立本辦法。
- 二、列車巡迴圖書，分爲兩種：一爲普通客車巡迴圖書，一爲聯運客車（蘇滬直達）巡迴圖書。
- 三、普通客車巡迴圖書數量暫定爲二百八十冊，聯運客車暫定爲五十冊。
- 四、前條所定之圖書統由民教館供給。
- 五、普通客車巡迴書櫃七隻，由民教館置備，聯運客車之書櫃，由運輸處置備。
- 六、普通客車巡迴圖書，以公民修養科學常識應用技術及大衆文藝等類爲限。
- 七、聯運客車巡迴圖書，科學理論、專門技術、及文藝作品，至少須占百分之六十。
- 八、圖書巡迴時，民教館須於前月底將新巡迴圖書送交運輸處，其舊巡迴圖書，則於本月十五日以前，由運輸處送還民教館。
- 九、民教館每次送還圖書時須繕就清單八紙，每紙一式二份，經運輸處查對無訛後，一份加蓋館章存運輸處，一份由運輸處蓋章帶回。
- 十、運輸處每次送還圖書時，經民教館查對無訛後，即將原清單一併註銷繳回。
- 十一、書櫃或圖書如有遺失或損壞過重，由運輸處酌予賠償。
- 十二、民教館製定之各種閱書統計表格，及有關宣傳民衆教育之傳單書籍，由運輸處指定人員填造張貼或代

售，其宣傳用紙，由民教館自備；大小應與江南鐵路之廣告紙相同。

志、民教館為明瞭巡迴圖書閱覽情形，每月派員調查一次，由運輸處發給車證，以便乘車，但須事前函知  
 主、本辦法自民國二十五年七月起實行其有效期間為六個月。

安徽省立第二民衆教育館

江南鐵路公司運輸處

江南鐵路列車巡迴圖書，自本年一月至六月，共巡迴六次（現改為每兩月一次），圖書數量為一、七九二冊，（聯運客車於本年七月改訂辦法後新設，故總數如上。）分類統計如左表：

江南鐵路公司列車巡迴圖書數量表（冊單位）

月份	類別	社會科學										總計
		總類	哲學	宗教	社會學	語文	自然科學	應用科學	美術	文學	史地	
一		九	七	五	四九	五	四二	五六	三	七〇	五四	三〇〇
二		七	一一	三	六一	四	三五	六三	五	八四	二九	三〇二
三		四	一四		五八	七	五〇	四七	四	六九	四七	三〇〇
四		五	九	六	六七	三	四五	五三	三	五九	三九	二八九
五		六	七		四八	七	四九	五八	二	七七	四五	二九九
六		七	一二	四	五六	五	五六	六三	三	五三	四三	三〇二
總計		三八	六〇	一八	三三九	三一	二七七	三四〇	二〇	四一二	二五七	一、七九二

江南鐵路列車巡迴圖書閱覽人數，逐月由該公司運輸處派定人員登錄統計，茲列本年一月至六月統計表如左：

江南鐵路公司列車巡迴圖書閱覽人數統計表

月份	閱覽人數
一	七八
二	一〇九
三	一三七
四	二六二
五	一五一
六	一九四
總計	九三一

2 安徽省立第二監獄圖書巡迴 茲錄本館與安徽省立第二監獄本年一月間合訂之巡迴圖書辦法如左，以代說明：

安徽省立第二民衆教育館（以下簡稱民教館）與安徽省立第二監獄（以下簡稱監獄）訂立巡迴圖書辦法：

（一）民教館與監獄爲對於過犯人實施識字、公民、健康、生計等教育，經雙方同意訂立本辦法。

（二）民教館每月巡迴監獄圖書數量，暫定爲一百冊。

(三) 巡迴圖書之種類，以精神感化，公民修養，科學常識及應用技術等類為限。

(四) 規定每月十五日為圖書巡迴時期，由民教館將新書送交監獄，即將舊書點查收回。

(五) 民教館圖書連同清單一式二份，送監獄查對無訛，第一份加蓋館章存監獄，第二份由監獄蓋章帶回，

收還圖書時，憑原清單查對無訛後，清單一併收還註銷。

(六) 書籍如有遺失或損壞過重情事，由監獄酌予補購賠償。

(七) 民教館製定之各種統計表格及有關宣傳民衆教育之傳單書籍，由監獄指定人員填寫張貼或陳列。

(八) 本辦法自民國二十五年一月份起實行，其有效期間為一年為限。

#### 安徽省立第二民衆教育館

#### 安徽 第二 監獄

安徽第二監獄巡迴圖書，自本年一月至六月，共巡迴六〇九冊，分類統計如左：

### 安徽第二監獄逐月巡迴書籍數量表(冊單位)

月份	冊數	類別									
		總類	哲學	宗教	社會科學	語文學	自然科學	應用技術	美術	文學	史地
一	三	一二	四	八	一〇	一六	一	二九	一九	一〇二	
二	六	九	七	五	一	八	二一	一八	二五	一〇〇	

總計	二四	四三	二五	五一	四	五九	一三一	八	一三三	一二九	六〇七
三	四	四	三	一四		七	二四	二	二三	二〇	一〇一
四	二	二	二	九	二	一一	一九	三	二一	二九	一〇〇
五	五	七	二	一〇	一	一四	二三		二五	一三	一〇〇
六	四	九	七	五		九	二八	二	一七	二三	一〇四

安徽第二監獄巡迴圖書閱書人數，逐月由該監獄派定人員登錄統計，茲錄本年一月至六月統計表如左：

安徽第二監獄巡迴圖書  
逐月閱書人數統計表

月份	一	二	三	四	五	六	總計
閱書人數	三八	四六	一九	〇九	三四	二二	六六五

3 蓬教區及民校圖書巡迴 蓬教區巡迴圖書，其種類以應用技術及公民修養為最多。民校巡迴圖書，依其班別性質，分別配置。如成人班以民衆讀物為最多，婦女班以婦女讀物為最多，兒童班則全係兒童書籍。茲錄二十四年八月至二十五年六月逐月巡迴書籍統計表如左：

安徽省立第二  
民衆教育館 蓬戶實驗區逐月巡迴書籍統計表

月份	巡迴書數(冊單位)
八	一一七
九	一〇〇
十	一〇二
十一	一〇〇
十二	九九
一	一〇五
二	一〇〇
三	一〇〇
四	一二〇
五	一二〇
六	一一二
合計	一、一七五

語文教育

安徽省立第  
二民衆教育館 實驗民衆學校逐月巡迴書籍統計表

月份	巡迴書數(冊單位)
八	一八〇
九	一九四
十	二〇〇
十一	二〇〇
十二	二〇六
一	二〇一
二	三〇〇
三	三〇〇
四	三二〇
五	三二〇
六	三二七
合計	二、七三八

四五



4 流動書車及書担 本館以蕪湖四郊，一般勞苦大眾，苦無閱書機關，故設流動書車一輛，逐日分區巡迴，並派職員隨車出發，從事閱書指導，通俗講演及留聲機演講等工作（下年度擬改用邵爽秋普及教育車，收效當更為宏大）。又以蕪湖蓬戶甚多，所在區域，道路仄狹，不容行車，故又設流動書担，以便蓬區居民借閱。

5 專門圖書陳列展覽 本館為促進讀者研究專門問題，乃依每月中心活動，於普通閱覽室內佈置專門圖書閱覽檯，將所藏有關圖書，悉數檢出，陳列展覽。計二十四年度內共舉辦八次。

### 丙 讀書指導

本館對於民衆之讀書指導，多以集體方式行之，計共組織社會科學研究會，青年讀書競進會，兒童讀書會等團體，茲分述如左：

1. 社會科學研究會 該會成立於二十四年八月。現有會員五十四人，以年在二十歲以上三十歲以下者為最多。共舉行會員大會十次，時事座談會一次，徵文競賽一次。茲錄其簡章及研究規程如左：

（一）安徽省立第二民衆教育館附設社會科學研究會簡章

一、本會定名為安徽省立第二民衆教育館附設社會科學研究會。

二、本會以研究社會科學及培養發表能力為宗旨。

三、凡贊成本會宗旨而能切實遵守本會簡章在徵求會員時報名加入者，或逾時有會員二人以上之介紹經社

會大會之通過者，均得爲本會會員。

四、本會會員如欲中途退出，必須陳述理由，經會員大會之通過後，方可出會。

五、本會職員由本會會員互選之，任期半年，其名稱及任務如左：

1. 會長一人，總理本會一切會務。

2. 研究主任一人，掌理本會一切事宜。

3. 編輯主任一人，掌理本會編輯及出版事宜。

六、本會指導員由安徽省立第二民衆教育館派員兼任之。

七、本會會務有左列六種：

1. 研究社會科學理論；

2. 討論各種社會問題；

3. 練習寫作；

4. 舉行座談會；

5. 舉辦徵文競賽；

6. 出版刊物。

八、本會會務會由會長，研究主任，編輯主任組織之，每兩星期舉行一次，由會長召集之。

九、本會會員大會每月舉行一次，由會長召集之。

十、本會會務會及會員大會，必要時，均得開臨時會。

十一、本會研究會，每星期舉行一次，其研究規程另訂之。

十二、本會辦公費由省立第二民教館津貼；遇有特別事故，其費用由會員捐助之。

十三、本簡章經會員大會通過，送請安徽省立第二民教館館務會議審定後施行，其修改之程序亦如之。

(二)安徽省立第二民衆教育館附設社會科學研究會研究規程

一、本規程根據本會簡章第十一條之規定訂定之。

二、本會爲研究便利起見，特將會員分爲若干小組。

三、每組設組長一人，由各該組會員票選之。

四、組長之職務如左：

1. 召集開會并爲主席；

2. 管理本組會員請假事宜；

3. 考查本組會員缺席事宜；

4. 指派會員分發討論大綱；

5. 輪流指派紀錄員。

五、每一小組每週開會一次。

六、小組開會地點由組員臨時規定之。

七、小組開會時，由本會會長敦請指導員出席指導。

八、小組開會時間至多不得過二小時。

九、小組開會程序如左：

1. 宣告開會；

2. 組長報告；

3. 討論：

A. 按照指導員規定之討論大綱逐條討論；

B. 由各會員自由發表意見；

C. 由主席指定會員發表意見；

D. 由主席或由主席指定會員作結果。

4. 指導員發表批評意見；

5. 指導員宣布次週研究題目并指定參考書籍；

6. 臨時動議；

7. 散會。

十、小組開會時，會員不得無故缺席或遲到早退。

十一、小組開會時，會員必自帶鈔本，記錄研究之結果。

十二、凡開會不到或請假未經組長允准而自行不到者為缺席。

十三、凡會員缺席一次者，由組長於下次開會時當眾予以警告。

十四、凡會員連續缺席二次或間斷缺席三次者，由組長報告會員大會取消其會員資格。

十五、小組會紀錄，由紀錄員於散會後謄寫一份交組長轉交研究主任存查。

十六、各組討論結果由組長於會員大會開會時報告之。

十七、本規程如有未盡善處得由會員大會隨時修改之。

十八、本規程經會員大會通過後施行。

2. 青年讀書競進會 該會成立於二十五年二月。現有會員四十八人，除成立會外，共舉行會員大會五次，每次討論一中心問題，其名稱為：（一）青年讀書之目的及方法；（二）青年自修之方法；（三）大眾文藝創作之方法；（四）青年服務農村問題；（五）青年救國問題。茲錄其簡章如左：

安徽省立第二民衆教育館附設青年讀書競進會簡章

一、本會名定為安徽省立第二民衆教育館附設青年讀書競進會。

二、本會以聯合好學青年，實行集體讀書，共求進步為宗旨。

三、凡男女青年，不論在學或失學，贊成本會宗旨，於會徵求本會員期內報名加入者，或隨時經會員二人以上之介紹經會員大會通過者，均得為本會會員。

四、本會設會長一人副會長一人，主持一切會務，由全體會員互選，任期半年，連選得連任之。

五、本會指導員由安徽省立第二民衆教育館派員兼任之。

六、本會根據會員讀書之志願，分為若干小組，每組設組長一人，主持各該組一切事宜。

七、本會各種會議如左：

1. 會員大會，每兩月一次，由會長召集之。

2. 組長聯席會議，每月一次，由會長召集之。

3. 小組讀書會，每週一次，由組長召集之。

八、本會會員所應讀之書籍，由安徽省立第二民衆教育館依照附屬民衆團體借書辦法借給之。

九、本會會員有左列情事之一，即取消其會員資格：

1. 連續二次不出席會員大會者。

2. 連續二次或半年內共有四次不出席小組讀書會議者。

3. 不接受指導員之指導者。

十、本會會員半年內讀書成績優良者，由安徽省立第二民衆教育館酌給獎品。

十一、本簡章經會員大會通過送請安徽省立第二民衆教育館館務會議審定後施行。

3. 兒童讀書會 該會成立最早，中經數度之改組，現有會員六十三人，多係民校，私塾，及短小學生。讀

書指導工作，由圖書管理員與民校教師負責辦理。茲錄其簡章如左：

#### 安徽省立第二民衆教育館附設兒童讀書會簡章

一、定 名：本會的名字，定爲安徽省立第二民衆教育館附設兒童讀書會。

二、宗 旨：本會的宗旨，就是聯合起喜歡讀書的兒童，在一塊兒努力讀書，多求知識。

三、會 員：只要是喜歡讀書的兒童，願意加入本會的，都是本會的會員。

四、會 費：加入本會的，要拿出叁個銅鈔的入會費；這不過是表示真心入會的意思，別的费用，都一概不要了。

五、職 員：在會員大會開會時，選舉一個會長，一個副會長，替我們辦一切的事情。我們也聽從他們的指揮。

六、指導員：我們請安徽省立第二民衆教育館裏的先生，當我們的指導員，指導我們讀書。

七、分 組：爲着讀書便利起見，按照會員人數，分爲若干小組，每組設組長一人。

八、會議：本會有下列三種會議：

1. 會員大會，每三個月開會一次，並作各種游藝。
2. 組長聯席會議，每月舉行一次。
3. 小組讀書會，每週開會一次，時間在星期日下午。

九、利益：本會會員有下列三種利益：

1. 可以向安徽省立第二民衆教育館閱覽室按照民衆團體借書辦法，借用各種圖書。
2. 讀書成績良好的，能夠得到獎品。

3. 到安徽省立第二民衆教育館民衆診療所治病時，可以免費。

十、罰則：不遵守本會的閱讀規則，不聽從指導員的指導，各種會議開會時無故缺席，就要受警告。警告五次還不改的，就取消他的會員資格。

十一、退會：會員如果因為搬家或升學，不能繼續到會的，可以說明理由，請求退會。

十二、附則：本簡章有不合適的地方，可以隨時修改。

## 丁 書報介紹

民衆讀書之能力不同，書籍內容之廣狹難易又不同；且書籍數量，浩如烟海，民衆一入閱覽室，有興嘆者



，有望望去之者，有信手抽得，一揭封面，一看目錄即還置原處者；故書報介紹工作，迫不容緩。

本館舉辦書報介紹，始於二十四年四月。除於作者，版本……等應有之說明外，最重內容之勾乙提示，與閱讀本書應有之觀點，以及姊妹書，參考書，無不詳為序述。平均每週介紹一種，而選書之範圍，則多與月份之中心活動相關聯，如五月份中心活動為紀念國恥，則介紹外交失敗史，國聯調查團……之類，俾情感與知識相遇合，所謂深切著明者也。茲將介紹表及統計表附錄如左：

1. 書報介紹表

書 名	著者或譯者
版 本	發 行 年 月
出 版 處	本埠代售處
內 容 述	評 附 註





方面綜要充分了解我們的強敵，才能談到競存爭勝呢！

我們研究日本吧！！

最近之日本教育一書，就是研究日本的一個好參考。書中對日本各種教育之比較說明，使吾人得一大體認識。而對於日本教育之特點，亦有不少闡發。至於日本如何借鏡歐美，創造一種日本式的新文化——『造就全人』——尤值得吾人深致意焉！

本來，六十年前，中日同爲被侵掠之國家。乃今日本則雄飛東亞，中國則淪爲次殖民地，吾人媿痛之餘，正不能不研求其故。而研究日本教育，則其一大端也。

吾人認爲研究日本教育，不能忽略下述諸點：

第一 日本是天皇中心的法西斯教育 日本人常自誇其萬世一系的天皇。這萬世一系的奇蹟，確已造成一般日本人的中心信仰。在其少壯軍人無倫矣，在教育方面，也表示其天皇中心的法西斯化。例如各校學生每日上課前向天皇像行最敬禮，以示忠君。又如各校大都有柔術相撲課目，以激勵所謂大和魂武士道（註二）之精神，這與慕索里尼領導的黑衫黨有何差異？又如日本女子教育之目標，在養成賢妻良母，這與希特勒倡導之三C主義（註三）有何區別？不過在歐洲是黨魁萬歲，在日本是天皇萬歲而已！

第二 日本是狹義的民族主義軍國教育 這在消極方面，表現爲排外，在積極方面，表現爲侵掠。我們知

道德國國社黨屠殺猶太人，美國三K黨仇視非亞美利加血統，日本教育，其排外性尤爲顯著。例如在日本文部省審定的教科書中，像「攘夷親征」，「俄人入寇」，「野蠻的英人」，「俄國凶徒」，「美國賊船」……無不表示其爲極端排外。復次，在其教科書中，如「二十一條，均係當然之規定，支那人竟以五月七日爲國恥紀念，誠屬可笑」；又如「滿洲地廣土肥，作爲日本之殖民地，最爲適用」；又如其印行之日本四鄰圖，共分五圈，表示爲五個侵掠步驟（註四），無往而非寓侵掠於教育之中。聽說日本幼稚園教育。卽流行著「分裂」教學法（註五），其居心更不問可知矣。

第三 日本教育是資本帝國主義性的生產教育 日本一方面是天皇中心的法西斯國家，但同時也是現代資本帝國主義的國家。所以在其教育方面，也顯出一種矛盾現象，就是職業補習教育之驚人發展！據統計日本普通中學佔中等學校百分之三〇・一四，師範學校佔百分之〇・五八，而職業補習學校則佔百分之八十五以上。從這比例數字，便知日本實業界的實力，及其需要的人材數量。我們可以斷言，日本教育上這種現象，與其天皇中心的軍國教育並不調和，將來日本革命的源泉，也許就濫觴於此。不過日本之所以成爲日本，靠職業補習教育之力，却是不容否認的事實。

其他，如日本學校甚少學生活動團體，日本學校教師待遇並不優厚，日本學校的「三位一體」說，日本之重視督學職務……都不失爲日本特色，其爲是爲非，茲不具論。若日本私立學校經費之充足，教師身分之保障，以及學生畢業之出路，都是我們萬分羨慕的。無怪乎近來有人主張不要到日本去，去者對日本要

發生好感了！

註(一)日本說帖中舉例不下百條，全係根據未立案之教科書，並加以多少曲譯者，如中國教科書，載『中國受日本如此壓迫，國民應有抵抗辦法』譯爲『中國處如此壓迫之下，國民必須設法背叛日本』。又如中國教科書載『第一，聯合世界革命的先進國』，譯爲『第一，聯合先進國以期世界革命。』諸如此類，不一而足。

註(二)武士道是日本武士時代武士們所表現的一種典型的封建道德精神，即所謂忠於君，孝於父，重氣節，輕生死，尙體面，賤利慾是也。

註(三)希特勒倡導三C主義，謂女子應作賢妻良母，不可不遵奉三C主義。三C者，指Children, Chicken及Church而言。謂女子之最大責任一爲撫育子女，二爲烹菜煮飯，三爲禮拜宗教也。

註(四)日本文部省檢定之日本四鄰圖，共分五圈，每圈一千哩。若日本侵掠第三圈成功，則中國本部之大半，滿洲全部，蒙古一部，西比利亞大半，美領菲律賓全部，亞留地安羣島全部，夏威夷島全部，英屬婆羅洲一部，均歸日本。至第五圈成功時，則日本囊括亞洲全部，太平洋全部，美屬亞拉司加，英屬加拿大，且侵及美國之太平洋沿岸矣！

註(五)據說日本幼稚園採用分梨的教學法。方法是，假如一班十一個兒童，教師取十個梨分散。最

後得不到的哭起來，教師就要安慰道：「好孩子，不用哭，大起來到支那吃梨去。支那梨又大又甜，非去不可！」

## 一 講演工作

語文教育之目的，簡言之，在濬發民衆智識，增高其營生能力，俾成爲新社會新政治參加創造之一員。講演工作，爲完成語文教育主要手段之一。茲述其概況如左：

### 甲 舉行講演之意義

就一般觀點而言，講演之教育意義，或宣傳知識，或激發信仰，或指導生活，或糾正習俗……：善在隨時可行，隨地可行，識字者可以接受，不識字亦可以領會，多人可作，一人亦復可作，功效之宏，難於倫比。抑本館講演，更有其特殊意義。蓋過去本館工作，偏於內部的靜止的事業，於民教館之使命，祇可云準備而已。自二十三年以來，幾乎着全力於事業之擴充，活動，務求其功力之普及深入。以故處處謀接近民衆，俾其了解吾人，信任吾人，然後吾人方獲得爲民衆服務之確實機會——否則民衆且冷淡焉，落寞焉，心頭眼底，初無本館之存在，尙何教育之可言？故本館對講演工作，不敢忽視，尙有獲得民衆之意義存也。

抑有進者：講演爲手段而非目的。在二十三年下學期，本館對講演工作，聘專人主持，舉行殆無虛日，二

十四年度開始，一方面以新興事業加多，講演應酌量減少，同時，社會民衆，對本館之態度，漸由冷淡而轉爲親信。惟其親信，更多要求。民衆既非講演所能滿足，而講演工作之特別意義，便是相當完成之明證。

## 乙 講演二種類

1. 單人講演：此種講演，舉行最便，故舉行之次數最多。依其內容，又可分爲兩種：  
子、普通講演

丑、紀念日講演

通常於每日晚間行之。

2. 對話講演：依內容又可分爲兩種：

子、對話演講

丑、辯論演講

最少由二人以問答之形式舉行，忽莊忽諧，析疑詰難，民衆至感興趣。大抵用於常識或時事之介紹。

3. 廣播講演：蕪湖有亨大利廣播電台，本館與之約定，每星期二日派員前往廣播一次。遇有重要活動，如識字運動、衛生運動種種，則增加節目，以收普及之效。

4. 流動講演：同於重要活動之場合行之，逐羣衆聚集場所，立即施行，不能選擇時地。



5. 時間簡報：每日於民衆茶園行之，摘取國內外新聞，予以系統的敘述，並予以正確簡易之分析。

6. 影片說明：映放電影時，就幕上重要情節，指出其教育意義，以補文字說明之不足。

7. 結隊講演：對於某次宣傳運動，如春耕運動，造林運動之類，必須身入農村，諄諄解譬。爲引起民衆注意，自動集合聽衆，常結隊而往，並備旗幟鼓號，以資聳招。

8. 化裝講演：遇有盛大之紀念日，如九一八，如雙十之類，則舉行化裝講演，以逼真之情節活動之表演，激發觀衆，收效最宏。

9. 巡迴講演：現尙只於視導各縣民教館時行之，尙無定期巡迴之舉。

10 特約講演：略分二種：

(子) 學術講演——如抽調各縣館人員訓練期間，約請教育專家，作理論上實驗研究之報告。

(丑) 常識講演——如舉辦夏令衛生運動，約請蕪湖諸大醫師，擔任常識講演，一則包括技術問題，非專門家不易言常識；一則民衆震於其名望，收事半功倍之效。

## 丙 講演時地

1. 時間 上述各種講演，分定期及不定期兩類：

子、定期講演

(一)單人講演：規定凡遇休假日及紀念日舉行，通常以下午七時開講。

(二)對話講演：每月第一個星期日晚間舉行一次，間於月中增加一次。

(三)時間報告：每日上午八時舉行一次，休假日照常。

### 丑、不定期講演

凡廣播，流動，結隊，化裝，特約，及電影說明諸種，均依每月份之中心活動而規定其日期。雖有講演歷之編製，終不定期講演之十分確定也。

### 2. 地點 各項講演，分別在下列地點舉行：

#### 子、館內

(一)本館民衆會堂——各種定期講演及特約、化裝，電影說明等均得於堂內行之。(會堂儘容千人)

(二)分館講演廳——與民衆會堂之用略同，惟地址稍狹，不宜大規模之聚會。(廳內儘容二百五十人)

(三)蓬教區民衆茶園——時間簡報於園內行之，間作單人，對話，或特約講演。(園內儘容百人)

#### 丑、館外

除廣播講演假用電台之外，若流動講演則擇取交衢廣場，結隊講演則出發四郊農村，均臨時規定路線，擇定場所。

## 丁 講演人

1. 講演股職員——講演工作，由教導部講演股掌理，故該股職員，為當然之講演人。
2. 本館全體職員——均有擔任講演之責，載在聘約。教導部得斟酌商請，以充實講演陣容。
3. 特約講演人員——由本館專函延聘。

## 戊 講演程序

1. 由教導部依據本館行政計劃，每三個月事先編定講演歷，載明某日單人，某日對話，某日本館某人，某日外聘某人……：……分別通知，循序辦理。
2. 講演前一日，於講演處所公佈講題（外聘者兼佈姓名），如係重要講演，並於報端披露。
3. 特製講演紀事表一種，由講演股職員填寫。表內包括講演時間，地點，講演人，講題，講演內容要點，聽衆人數，及聽衆情緒等項。
4. 講演過後，由講演人編成：演詞，彙交講演股轉編委會以備採錄。

## 己 講演工作之實施及其活動

1. 工作實施 本館對講演工作，無時不在重視。茲將各項有關講演之統計表格附錄如左，則工作大較，可以明見矣。







語文教育

各項運動										理論			
衛生	禁煙	兒童幸福	農村建設	新生活	改良風俗	國民服役	國貨	普教	合作	特種教育	家事教育	健康教育	生計教育
8	3	4	2	6	2	2	2	2	2				
2		2			3		2		1				
2	1	2	1	2	2	1	2	1	2	1	1	6	4
8	4	5	3	4	2	2	3	4	2				
			2	2				1					
1	1	1			2				1				
										1			
										1		4	1

語文教育

各項講演合計	常識常項各										
	滑稽故事	當代人物	讀書閱報	地理	歷史	衛生	法律	經濟	政治	時事	科學
82	2	6	2		2	17	3	17		2	18
16					2		1				3
50		3	2					2	2		1
49							2	3		4	3
319										319	
5					3	2					
5											
6											
2											
10											



表四——二十四年度特約講演人員姓名表

姓名	經歷	講題	備註
倪健飛	安徽省立蕪湖女中校長	學校教育與社會教育	
高文伯	安徽第二區行政督察專員	怎樣推行民衆教育	
劉秉粹	蕪湖師管區司令	社會教育與國民軍事教育	
于菊生	中央農業實驗所技士	治螟方法	
萬樹庸	萃文中學校長	怎樣辦實驗區	
劉寄塵	蕪湖寄塵醫院院長	霍亂傳染及其預防方法	
譚煥章	蕪湖煥章醫院院長	衛生運動與衛生教育	
單問樞	蕪湖留春醫院院長	傷寒病的症候及其預防方法	
段茂丞	本館民衆診療所醫師	夏季預防及處理傳染病的方法	
王季和	本館祕書兼總務部	漢字改革問題	

2. 活動事業

子、民衆業餘講演會：

除舉行上述各種講演外，更從事於活動事業。爰講演不惟爲灌輸智識之一法，抑且爲公民訓練之一種。民權之初步在開會，而會議之進行在講演。故本館自二十三年九月卽有民衆講演會之發起，規定民衆以業餘（卽不以講演爲職業者）資格，報名參加，本館講演股予以編組訓練，以及技術之指導，內容之修正。遇有本館各項活動，則臨時支配會員出發講演，以廣效率。

#### 丑、抽調各縣館人員參加講演。

查本館輔導區皖南二十縣民教館，分期抽調人員前來，予以訓練。計先後分三期舉行，業於二十四年四月竣事。受訓人員，遇有本館各項活動，卽支配參加，以資實習而重觀摩。計各縣人員參加之活動有：識字，國歷及造林等項。

### 〔 常識問答及答問 〕

爲增進民衆常識起見，特由教導部，自二十四年三月起，舉辦常識問答及答問。茲分述之：

由本館發問，每週一次。每次發問四題，通常以月份中心活動爲發問範圍。於三月份問題大半有關造林，六月份問題大半有關衛生……，擇答案優良者，分別予以書籍文具等獎品，以資鼓勵。

二十四年度內，計發問四十六次，參加解答者共九百四十七人，大部分係來館閱書民衆，利用本館圖書，翻求答案，蓋不單能獲得問題範圍內之常識，且開卷有益，常能遇到更多之新智識，此參加解答者所共同承認

者也。

得獎者，計先後有楊忠傑君等一百七十四人。茲將二十四年度第一次及第八次之問題錄左，以見一斑：

第一次問 (1) 種一次牛痘能否保證一生不傳染天花？

(2) 牛痘苗何以叫做牛痘苗？

(3) 種牛痘除預防天花外，還有什麼功用嗎？

(4) 種牛痘有人『發』有人『不發』，爲什麼？

第八次問 (1) 路透社，哈瓦斯社，新聯社，塔斯社，都是那國的通信機關？

(2) 英國有那幾個大政黨？各政黨現在的領袖是誰？

(3) 希特勒對婦女的三 C 主義是什麼？

(4) 世界上人口最少的國家是那個？

常識答問 由民衆發問，本館予以公開解答。其涉及專門學術，非本館所能勝任者，則函請專家代爲解釋。

茲將特製之發問紙式樣附左：

舉辦以來，計先後收到楊松如君等問題共五十六條，其性質關於公民者佔百分四十六，關於生物者占百分

安徽省立第二民教館 常識問紙存根		安徽省立第二民教館 民衆常識問答發問紙			
領用人		問  點  1. _____ 2. _____ 3. _____			
住處					
領用時間	年 月 日		發問者		住址
備考		時間	年 月 日	備考	
第 號		第 號		第 號	

二十一，關於生理衛生者占百分之十四，關於社會科學者占百分之十，其他占百分之九。茲將第三次答問全份錄左：

1. 楊松如君問：自機械發明以後，社會漸呈工人失業，及富人愈富，貧人愈貧之現象，其故安在？

答：機器發達的結果，工銀勞動制度跟着出現。生產手段一天天集中，造成富者與貧者兩大集團。擴大再生產超過一定水準，即生產商品供過於求時，資本家爲保持市場起見，實行緊縮合理生產制，工人失業問題，就日見其嚴重了。復次，國際間的關稅壁壘，使世界市場，日漸縮小；後來居上的金融資本家壟斷產業界，迫使實業界走上絕境。——這都是工人失業，貧富懸殊的重要因素。

2. 孫岑峯君問：解釋共生，寄生，冬眠，冷血，候鳥各術語之意義，並舉例說明。

答：異種類之生物，相依賴以營生活者，曰『共生』。例如植物中之地衣類皆是。動物中螞蟻保護呀蟲，同時食其分泌物亦是。

生物寄生於其他生物以營生活者，曰『寄生』。例如蛔蟲，寄生蜂，香薷等是。

蛇，蛙等每屆冬令，貯蓄脂肪於體內，潛伏（成假死狀態）地下或洞穴，分解體內貯蓄以榮養自己，稱爲冬眠。

動物體溫低於外氣之溫度者，曰冷血動物。如魚類爬蟲類是。

燕雁等隨節季氣候之改變，遷徙其居留地域，是曰候鳥。

## 附錄安徽省立第二民衆教育館舉辦民衆常識問答及答問辦法

第一條 本館爲增進民衆常識起見，特舉辦民衆常識問答及答問。

第二條 問答辦法如左：

(1) 由本館提出常識上各種問題，徵求民衆解答，願答者須於問題宣佈後一星期內，用書面詳明解答，送交管理人。

(2) 本館於每次解答期滿後三日內，選擇最正確之答案一份至五份，公佈於問答揭示牌上，以供觀覽，并酌贈獎品，以示鼓勵。

(3) 一問題之解答，無一正確答案時，本館自行解答之。

第三條 答問辦法如左：

(1) 本館備有問題箱及發問紙；民衆得就下列範圍，提出常識上各種問題，投置箱內。

一、語言、文字；

二、政治；

三、法律；

四、經濟；

五、史、地；

六、天文、算術；

七、理化；

八、哲學、宗教；

九、藝術；

十、衛生、醫藥；

十一、商業；

十二、農事；

十三、國內外時事；

十四、其他關於一般文化及日常生活上之常識。

(2) 上項問題，本館得引用第二條辦法，公開徵求解答，發問人不得故持異詞。

(3) 上項問題，普通者三日後，本館即予公開解答，惟內容複雜或性質近於專門，非本館所能完滿解

答者，本館得公佈延長時日，另煩專家解答。

第四條 無論發問者或答問者，必須填明真實姓名，住處，及職業。否則本館不負解答或評閱之責。

第五條 民衆發問，每人每次以一題爲限。

第六條 民衆提出之問題，有左列情形之一者，本館不予解答。

(1) 乖僻或猥褻者；

(2) 語意含混或字蹟不明者；

(3) 涉及個人名譽道德者；

(4) 跡近反宣傳者。

第七條 凡不予解答之問題，除違反第四條規定者外，本館於收到後一星期內，在揭示牌上揭示。發問人不得

強求答復，並不得要求宣佈理由。

第八條 本辦法如有未盡善處，本館隨時修改之。

## 万 代筆問字處

代筆問字，非語文教育之積極工作，亦非掃除文盲之重要手段，乃為救濟文盲，解除實際生活苦痛者也。惟其為解除實際生活之苦痛，故能紛至沓來，應接不暇，由是而進行社會調查，而進行生活指導，而進行流動教導，而進行家庭訪問，因勢施教，收容之宏，蓋亦莫可與京。是以本館於此，亦三致意焉。

本館現有代筆問字處三處，特約代筆問字處十二處。茲將各處名稱，辦理人，所在地列表如左：



代筆問字處一覽表

名	稱	辦理人	所	在	地	備	註
第一	代筆問字處	宋幼剛	河南	碼頭口本館			
第二	代筆問字處	黃昌義	河北	湖濱街分館			
第三	代筆問字處	陸元博	河南	東轅門蓬教區辦事處			
第一	特約代筆問字處	周其瑞	北門外	一天門花神廟			
第二	特約代筆問字處	黃伯衡	湖濱街	四十九號			
第三	特約代筆問字處	馬炳西	東門內	法院對門燈籠後			
第四	特約代筆問字處	蔣鳳儀	天津	橋巷商會南首第四家			
第五	特約代筆問字處	陶玉麟	中山	大戲院對面大院一六六號			
第六	特約代筆問字處	王逸翔	中山	路清河坊內十號			
第七	特約代筆問字處	余雋振	河南	大巷口下首董家巷二十二號			
第八	特約代筆問字處	王立三	吉和街	雄親江聲小學間壁			
第九	特約代筆問字處	李鐸鳴	九蓮塘	二八號			

第十特約代筆問字處	周樹東	吉和街泰記毛號
第十一特約代筆問字處	葉蔚唐	東門外小塘沿葉正興布廠
第十二特約代筆問字處	龔靚辰	米市街四十號崔家大院

### 附錄特約代筆問字處簡則

- 一、本館爲適應民衆需要，特與熱心民教事業者商定，設立特約代筆問字處。
- 二、凡民衆遇有應用文件或應用文字，均可來處請求代筆或解答。
- 三、代筆事項以書信，便條、契約、柬帖、告白爲限；但內容抵觸法令，涉及迷信或惡意攻訐者，均不代筆。
- 四、問字或請求代筆者，須將姓名、性別、年齡、職業、住址、據實報告，登冊備查。
- 五、請求代筆，如文字過長，得約定日期取件。
- 六、問字者態度須誠懇，不得故意以古字或不經見之僻字相難。
- 七、代筆問字，概不收費；但代筆所需之紙張，須由請求者自備。
- 八、代筆問字時間，除例假外，爲每日上午八時至十一時，下午二時至五時。
- 九、本簡則有不適宜處，得隨時修改之。

## 勿 改良私塾

據二十四年度統計，全國私塾共有一〇一、〇二七所，安徽共有一四、三九六所，蕪湖共有一三三所。私塾在現階段的教育過程中，尙有其社會背景，非概言取消或取締，所能解決，蓋彰彰明甚。以此，改良私塾工作，未可忽視。

本館以民衆教育者之立場，從事改良私塾，其步驟有三：一曰私塾調查，二曰輔導塾師進修，三曰設立特約私塾。

### 甲 私塾調查

據二十四年度調查蕪湖市七十一所私塾概況之結果：塾師七十一人，（內女塾師一人），私塾出身者三十六人，中學畢業者六人，中學肄業者十一人，師範傳習所畢業者十一人。高小畢業者五人。法政專門畢業者一人，基督教女書院畢業者一人。學生一三八七人（內女生一四一人）。學費收入最高者二百四十元，最低者五十元，平均一二八元強。完全採用舊式課本者十八所，兼採五十二所，完全採用新式課本者一所。設備簡陋，訓管方法，多不講求。茲錄調查表如左：

## 私塾概況調查表

塾名            塾址            民國二十年    月    日

語 文 教 育	塾師姓名	別號	性別	年齡	籍貫	
	學歷					
	經歷					
	全塾學生 共計多少	男：	十下男： 歲者	十以下男： 五下者	十以上男： 五上者	女：
		女：	以女：	歲者女：	者女：	
	全年學費收 入共計多少	最高者 若干		最低者 若干		
	採用何種 教授法					
	塾內若 備若干					
	授課時間 如何支配					
	訓管方 法若何					
	除學費而外，有 無其他收入；如 有約若干	府上人口 共多少		有無別種 負擔或債 務		
	曾否加入何 項文化團體					
	永久通訊處					
臨時通訊處						
備註						

安徽省立第二民衆教育館製

## 乙 輔導塾師進修

輔導方法，屬於個人方面者，爲個別談話（函約來館），通訊研究，塾師訪問等等。屬於團體方面者，則組織本館附設蕪湖塾師進修會，共同研討各種私塾改良及塾師進修問題。該會現有會員五十一人，選任蔣鳳儀周樹東甘天護黃伯衡余振雋羅浦泉黃建泰葉蔚棠杜一鳴等爲幹事。本年五月間又舉辦注音符號講習班，講習注音符號四角號碼等科目，入班受課者五十人，畢業者龔馨農方定清等四十四人。茲附錄本館附設蕪湖塾師進修會簡章如左：

### 安徽省立第二民衆教育館附設蕪湖塾師進修會簡章

第一條 本會定名爲安徽省立第二民衆教育館附設蕪湖塾師進修會。

第二條 本會以進德修業，改良私塾，普及民衆教育爲宗旨。

第三條 凡經登記合格之塾師，贊成本會宗旨，經本會會員二人之介紹，得幹事會之同意，填具入會表，卽爲本會會員。

第四條 本會指導員由本館特派職員充任之。

第五條 本會由會員大會選舉幹事七人至九人，組織幹事會，商承指導員，主持一切會務。

第六條 本會幹事互推一人兼任主任幹事，處理幹事會一切日常會務。

第七條 本會會員大會，每三月開會一次。必要時得由幹事會召集臨時會。

第八條 本會幹事會，每半月開會一次。必要時得開臨時會。

第九條 本會爲研究之便利，得分爲若干組，每組設組長一人，主持該組事務。（本會幹事得兼任組長。）

第十條 本會會務列舉如左：

1. 關於國學及社會自然教育等科學之研究；
2. 關於私塾改良之探討；
3. 關於民教事業之推行；
4. 關於注音符號之教學；
5. 其他有關事項。

第十一條 本會對於本館享有如下之權利：

1. 本會辦公費，由本館酌予津貼；
2. 本會會員有關研究之必要書籍，得向本館借用；
3. 本會會員，得請本館贈閱本館出刊之各種刊物；
4. 本會舉行研究會或講演會時，得請本館特派職員充任導師或講師；

5. 本會開會時得借用本館民衆會堂。

第十二條 本會對於本館負有如下之義務：

1. 本會會員對於本館推廣民教事業，舉辦社會調查，應盡力協助。

2. 本會會員應接受本館之特約事項；

第十三條 如用本會名義對外發表文字或辦理交涉，須得本館之同意。

第十四條 本會會員有如下情形之一者，得令其出會：

1. 損失本會或本館名譽者；

2. 不遵守本會章則者；

3. 不遵守本會決議案者。

第十五條 本會幹事會之辦事細則及各種研究會之研究規程另訂之。

第十六條 本簡章有未盡事宜，由本館隨時修正。

### 丙 設立特約私塾

特約私塾，現已接洽定妥者十所，決於二十五年度開始設立。茲錄其辦法如左：

### 特約私塾暫行辦法

一、本館特約私塾，以改良私塾，推行民教爲宗旨。

二、本館特約私塾，以成立之先後，定名爲第幾特約私塾。

三、本館特約私塾，暫以蕪湖市爲範圍，並就本館基本施教區，儘先設立。

四、特約私塾塾師，須具備左列資格。

(1)曾在蕪湖縣塾師講習會畢業者。

(2)曾在本館注音符號訓練班畢業者。

(3)增加入本館附設蕪湖塾師進修會爲會員者。

(4)確有研究改良之興趣，且勤於教學者。

五、特約私塾，須有左列之設備：

(1)黨國旗(2)總理遺像(3)黑板，(4)教鞭(5)粉筆擦及粉筆，(6)各科教本及教授書，(7)各種掛圖，(8)教室日誌，(9)出席簿，(10)課程表。

六、前條所定之各種設備，概由本館供給之，由各特約私塾負責保管使用。

七、特約私塾課程，暫以國語常識兩科爲限。

八、特約私塾至少須選取學生十名，教學前條所定之課程。訓育管理及課外活動，並須普及全塾。

九、特約私塾，須接受本館一切指導。



十、特約私塾，每學期之始，須填造學生名冊，製定各科進度表，行事曆及訓練週曆，每學期之末，須將教學經過情形作成報告書，送交本館，以憑考核。

十一、特約私塾，每月舉行學月測驗，學期之末，舉行學期測驗。學期測驗，在本館舉行，其試題由本館命定印發之。

十二、每月由本館召集各特約塾師，舉行塾務會議，除各塾師報告特約私塾狀況外，討論特約私塾之改進方法及商決種種問題。

十三、特約私塾，須負責推行民教，暫以左列事業為範圍：

(1) 代筆問字

(2) 繕貼壁報

(3) 辦理巡迴文庫

(4) 流動講演或流動教學

(5) 藥庫

十四、本館商得塾師同意辦理特約私塾後，須根據本辦法，訂定特約。

十五、特約塾師能切實履行特約者，於學期之末，由本館發給獎品，成績優異者，另給獎狀。其不能履行者，隨時由本館取消其特約名義。

十六、特約私塾學期測驗，學生成績優良者，由本館發給獎品，其名額由本館斟酌情形事前規定公布之。

十七、本辦法經本館館務會議通過施行，並呈報教育廳備案。

# 二 公民教育

公民教育，原爲訓政時期民衆教育之重要工作，際茲國難日深，其需要益形迫切。蓋以夙乏政治培養之中國民衆，苟無相當訓導，殊不足以樹立自治根基與充實復興民族力量。故本館二年來依據主觀的認識與客觀的需求，曾於此致其相當之人力與物力。茲分公民進修，政治訓練及家事指導等三項，概述於左：

## 一 公民進修

關於公民進修，以主客觀情實之各殊，其施教方式亦因之而異：

### 甲 廣泛施教——其較爲重要之具體事 有：

1. 壁報 每日參據各種報章，撮輯國內外重要時事，（特別着重觸近一般民衆生活範圍之材料）編爲壁報，繕貼當地各衝要處所，共計五處，以供無暇或無力讀報之民衆隨時駐足閱覽，並於重要詞句，以大字繕寫，旁加紅勒，藉資警關。

2. 時事報告 於每星期六日，舉行時事報告一次。注重一週間國內外所發生重大事件之分析研究，俾民衆對時事有系統的正確的認識。

3. 警語牌 二十三年度內，於蕪埠衝要街衢電綫桿上，裝設白鐵磁漆警語牌四百個，錄古今中外名言格言，以資觀省。後此按月修整並增設，迄今將近一千之數矣。

4. 活動格言牌 於門首樹活動牌架，選輯修養身心之通俗格言，繕以白粉大字，以資民衆觀感，每三日更換一次。

5. 陳列室 於本館後進大廈，闢屋三間，佈置陳列室，內分國恥紀念，革命紀念，科學儀器及美術模型等四部，分別陳列各種標本模型圖畫照片儀器圖表……等類，以供民衆觀覽，并隨本館各月份中心活動斟酌舉行各種展覽會。此外並於館內各處，張掛各種有關公民訓練之標本圖表等，以造成教育環境。

6. 紀念會 於各種紀念日，分別召集民衆舉行紀念大會，藉紀念日題材，灌輸各種公民常識。

7. 其他

乙 集中訓練——其較爲重要之事業，爲組織左列各種團體，以訓導民衆：

1. 青年勵志團 於二十四年成立。現有團員一百五十四人，皆係本館蓬戶教育實驗區十六歲至二十歲之青年，團長由團員選任，另設導師一人，由蓬教區總幹事任之，負訓導總責，全體暫分十組，各設組長一人，由團員互推，其職務爲協助團長訓導團員，並每週報告全組情況及隨時監督團員等事項。訓

導要項，爲公民常識，科學常識，精神講話及生活指導等。訓導方式，分個別與集合二種，集合訓導每週舉行一次，個別訓導隨時行之。並於實施訓導之前，招集各組長訓練一星期，俾具備基礎知能，以期團務進行之順利。

2. 青年勵進會 該會以團結青年，勵志進修，實行新生活，推行民衆教育，復興民族爲宗旨。凡十六歲以上三十歲以下，品行端正之青年男女，均得入會。於二十五年組織成立。現有會員八十五人，大多爲中等學生與職業青年。會內組織，設正副會長各一人，下分總務，學藝，體育及社會服務四股，每股設主任一人，其會長及主任，均由會員大會選舉。并設指導員一人，由本館教導部主任兼任。此外各股均聘有導師，指導進行各項專門工作。每三月舉行會員大會一次，每兩週開會務會議一次，一切重要會務，胥於此決定之。

3. 鄉村工學團 於二十四年三月，先就鄉村改進實驗區民校學生組織成立，其旨趣爲養生明生保生之準備訓練。詳情見另項。

4. 救火會 蓬戶教育實驗區內住宅，十九爲草棚，易召火患，特於區內組織救火會，於廿五年成立。每甲推選壯丁二人爲基本會員，暫分二隊，每隊設正副隊長各一人，并推會長一人總理會務，遇火警，不分地域儘先搶救，平時每月練習一次。現時設備，有小型水龍一具及抓鉤、竹梯、水桶、銅帽、鋼斧、警笛、繩索等物，均由本館購置。

5. 讀書競進會 於二十四年由原有讀書會改組而成。其任務雖不專為公民訓練，而以修養身心增進公民常識為主要目標。現有會員九十六人，五人至十人為一組。每週由指導員（本館教導部主任）指定書籍二十至三十種，會員每人認定閱讀一種或二種，週末開會時提出研究報告，互相檢討，并由指導員予以批判。

6. 民校校友會 凡本館民衆學校畢業生均為本會會員。其主要旨趣為培養公民基礎知能並量力担負社會服務，使訓練與實踐打成一片。詳情另見。

丙 中心活動 —— 本館為集中力量，增加工作效率，規定每月舉行一個以上之中心活動。計兩年來，

有關公民訓練之活動為：廿三年度之雪恥運動，紀念國慶，推行國歷運動，紀念國恥，禁烟運動，及廿四年度之國民服役運動，國貨運動，改良風俗運動，廢除舊歷運動，新生活運動，兒童幸福運動，及國難講演比賽，禁毒運動……等。至於各種活動之實施，不外運用下列各種方式：

1. 舉行固定，流動，播音，化裝及特約等講演；

2. 發佈各種宣傳文告及常識叢書；

3. 招集民衆聚會；

4. 陳列并介紹有關圖書；

5. 舉行常識測驗及論文比賽；

6. 舉行展覽會；

7. 領導實踐；

8. ……

其詳情見另項，不贅述。

## 文 政治訓練

公民進修，注重德智之陶養；而政治訓練，則重在實踐。其現有具體事業如左：

甲 保甲長協會 由本館蓬戶教育實驗區內全體保甲長組織之。於二十四年四月成立。以推進地方事

業爲中心任務。由全體會議選舉常務委員七人，執行日常事務。並由蓬教區總幹事擔任指導員，指導進行工作。其經費，除會員會費（每人每年二百）及自由捐助外，由本館酌量補助。

乙 調解委員會 先就蓬戶教育實驗區試辦，於二十四年成立，由保甲長協會，選出六人及蓬教區總

幹事共同組織之。調解區民糾紛事件，以息爭端，而促發其合羣爲公之意識。

丙 鄉村事業改進協會 由鄉村改進實驗區總幹事指導區內廉正士紳組織之，於二十五年成立。其

任務爲改善並推進地方公共事業，以樹立地方自治之基礎。詳見另項。

丁 青年服務訓練 先就鄉村改進實驗區，於二十五年開辦，分期招集區內青年分保輪流訓練，以培

值地方自衛實力。其辦理詳情見另項。

戊 民校學生自治會 一此為政治訓練之初階，亦即「學校中心」之實踐。其詳情另見。

己 人事登記 自廿五年度起，先就蓬戶教育及鄉村改進兩實驗區實行，詳情分見另項。

## 一 家事指導

吾人確信無論在兒童養育，家庭衛生及節約用費等各方面，均以家庭婦女之關係最為重要。故本館除於民校婦女班特授家事一科外，更注重一般的家事指導。茲就其已舉辦之事業，概述於次：

甲 家庭訪問及調查 由本館製就表格，就基本施教區內各家庭，舉行訪問，調查其人口清潔飲食

經濟狀況及其他日常生活習慣等，詳細記載，俾明瞭一般家庭實際情形，以為施教之參據。其工作由本館女職員率領民校婦女班及短小高級班學生擔任，分組進行。擔任訪查工作之學生，係選擇優材，并經短期訓練。此項工作，每學期舉行一度，事後比較研究其前後同異情形，藉供施教設計之參考。

乙 實施家事指導 於舉行家庭訪查後，遴派本館職員中通曉家事者，前往各家庭中，指導其日常生活，使趨於合理化與科學化。至於指導事項中，特別注重兒童教養與家庭衛生，以其關係民族健康與國民基礎訓練至鉅也。——惟事後考查，各家庭對於所指導事項，多未能完全接受改進；其原因半由積重難返與教育力量尚淺，半由社會經濟環境關係，無法突破此時代的藩籬也。

丙 特約模範家庭 就基本施教區內，選定較為進步之中等人家，訂為本館特約模範家庭。其家庭一切措施，均受本館指導。每星期由本館派員隨時前往視察二次，對於家庭教育及家庭衛生等，予以詳細指示。計先後訂定者，迄有八家。其影響所及，頗足為一般家庭式範。

丁 主婦會 勸導基本施教區內各家庭主婦參加組織。現有會員四十三人。每二週舉行家事研究會一次。

。研究題材，由本館或會員就家庭時間經濟法，家庭經濟支配法，家庭衛生，家庭教育，醫藥救護常識，家庭操作常識，法律常識，及有關日常生活科學常識……等範圍提出，均經由本館先期通告各會員，以便從容研考。開會時，由本館派員指導，并解答會員提出之家事常識問題。

除上述經常事業外，并會舉辦左列兩項活動：

戊 模範家庭參觀 為收觀摩之益，除隨時勸導各主婦赴各特約模範家庭參觀外，并訂期邀集主婦

會全體會員，分組前往參觀，每學期舉行一次或二次。在參觀時，彼此盡情交換意見，比較觀摩，獲



效非渺。

己

縫紉織襪出品展覽 每學期將本館縫紉織襪兩班學生出品，舉行展覽一次，乘機宣傳婦女求謀經濟獨立及經營家庭副業之義，頗能刺激一般婦女學習謀生技術之意識。

# 三 生計教育

本館生計部創始於二十年一月，迄今一年有半，依本館擬訂之生計教育工作路線，以合作指導爲中心，以職業訓練及農事推廣爲手段，最初舉辦者爲二十四年一月婦女職業訓練之開創，次爲二十四年九月起之農事改良、示範及推廣，今且進而入於第三階段，爲合作之指導實施。

本館生計教育之進行及現有之事業如下：

勺

## 職業訓練

蕪湖爲一小都會，居水陸之要衝，民衆之生活，率多直接間接仰給於商品之集散、運輸、加工、改裝等，故其生活雖爲多方面的，而類多有定型可尋。就客觀需要而論，手工業生產者之合作，最爲迫切，本館欲達以合作指導爲生計教育之主旨，首須集合參加生產及準備參加生產之民衆，予以規律的技能訓練，促發其合作意識，培養其合作能力，而後其發動之效能乃大，結合之組織乃堅，生活改善之要求方得合理解決之途徑。本館於奉令創設生計部之初，即顧及於生計教育實施之中，兼能協助民衆獲得較善之生活，同時爲提倡婦女之職業技能訓練，并爲婦女生活改善之設計，爰先舉辦婦女職業訓練班二班，呈 教育廳領得設備

臨時費，次第開辦。

## 甲、婦女職業訓練班

1. 縫紉訓練班 蕪湖之男女民衆，既多參加於各生產部門，由於專業分化之結果，婦女不善針黹，裁縫乃爲比較發達之獨營手工業。本館舉辦縫紉訓練班，即在傳習縫紉技能，予以普遍之訓練，補救婦女無從學習之困難。於二十四年一月開始籌備，二月正式開課，計共分爲三科，即縫紉、編織、刺繡，縫紉分爲中衣縫紉及制服剪裁，以六個月爲一期，課程之分配，依照季節時序，分別排列講授。其比例如下：

縫紉(包括中衣縫紉、制服剪裁及縫紉機使用法等)

四〇%

編織(包括毛線服御織物及棉絲線類編織物)

二五%

刺繡(包括十字布織花，湘繡，湖綉，平繡，挑花，剪貼等)

三〇%

合作大意

五%

上項課程每週共十二大節，每節一百〇五分鐘，每日二節，適合半日，與婦女之家事操作，不相牴觸。聘請曾受婦女職業教育專業訓練之教師，担任教授指導之責。設備方面，專闢教場，內計最新式縫紉機二，作業案八，同時可容四十八人之作業，其他如針、線、熨斗、裁尺，剪刀、糊勺、粉線，衣櫥全部悉備，并活動黑板一具，備爲圖解講授之用。其他如範本、紙型、實物標本、及實習應用材料，隨時有充分之供給。本班功課

，特重實習及個別指導，以期天才能以發展，并收教生傳習之效。自二十四年開辦，迄今第四屆已將畢業，每屆學生四十人，畢業生畢業後情況，除因婚嫁、遷移、住所不明者外，類皆能家居代人縫紉，其工資間或低於男子成衣業，而技術之精良熟練，範圍之廣闊，殆有勝焉。尤以入冬之毛線編織物，喜慶禮品之刺繡，其收入足以維持生活，且孳孳進步，精益求精，時來本館請益。

學生之實習材料，消耗至鉅，本館預算專款，不敷應用，而一品之成，計時立辦，其初也進度較緩而繼也速，每屆至第三個月開始時，即由本館承接外間委製之件，按照規定工價收費，此項工價，僅抵市價三分之一。承接之後，由教師按照各個學生能力，分配製作，尅期完成，所得工資，除以極少部分抵償本館之材料費外，即以其所得，發給該製作學生，是於實習之中，更寓獎勵之意。本館歷屆招生，每感無法收納，殆以此爲重大原因。爲事實之需要，爰組織有縫紉協作社，本年度上學期學生結業後，即將開始業務，茲附錄縫紉協作社章程於本概況附錄中。

2. 織襪訓練班 蕪湖棉織業爲皖中之中心的手工業，織布廠，織毛巾廠，織帶廠，大小無慮數百家，其中尤以織襪廠爲其代表。蓋一機之價，普通者十元，加細者十五元，至如紡車線軸，其價更廉，而棉紗來源及成品之分散轉銷，水陸極便，從業民衆，與日俱增，而其作業尤宜於技巧省力，適合於婦女之體力及善長。據本館在蓬戶教育實驗區內調查所知，織襪工廠招收女工，每名收學習費三元至五元不等，期間爲一個月至三個月，平時實習，即由廠主供給材料，成品由廠主自行出售，每日有十小時之練習，大概二個月之間，即達熟練程

度，或竟為廠主無報酬服務一個月，實無異於變像榨取。然在無力繳納費用者，無從習得生活技能，告貸則又苦於高利盤剝，每致向隅。本館織襪訓練班即適應此種需要而產生，經長時間之調查與籌備，乃於二十四年五月開課，預擬實施計劃期其逐步實現，計現有設備為二寸四至三寸六口徑，七十二至二百二十針之大小平機十七架，零件全份，砂輪一具，倒紗車十五具，大小綫軸，滾機板，熨斗，噴水壺等件。其染色設備，因地方手工業分業關係，織襪廠概行委託染廠代染，經濟迅速，事實上襪廠既無專設染色設備之必要，本館亦不列入主要課程之內，惟於講授之際，別有染色大意一科而已，計本班修業期間為六個月，其應修課程如下：

倒紗	六%	染色大意	五%
織襪機運轉法	五五%	殘品修補	五%
縫口法	七%	襪機修理	一〇%
熨襪及摺裝	七%	合作大意	五%

每日上課時間數與縫紉訓練班同，另有專用教場，每屆學生四十人，現在在學者為第四屆。據本館對於畢業生情況調查，除特有原因者外，多數加入附近工廠工作，論件計資，以打為單位，每日約可得工資二角至四角，其以工作為專業者，收入較豐。

## 乙、園藝農戶訓練班

本館附近蕪湖近郊之興國庵一帶，完全為菜蔬園藝農戶，綜合本館二十四年九月調查所得，知園藝農戶感受之痛苦，約有下列諸端：

1, 種子肥料等費籌措困難

2, 地租重於普通田地二倍

3, 販賣常受經紀商之剝削

4, 秋季灌溉缺乏水利之便

5, 所有病蟲災害無法防治

6, 夜間防守困難尤耗精力

本館於二十五年五月始行籌劃開設專班，加以訓練。教育宗旨，為招收本館附近之蔬菜園藝農戶，於最短期內，授以生活上之必需的技術知識，並啓發其經營組織之意識，一方授以園藝應用技術，同時并授以合作大意，庶其經濟上得以稍事寬裕，并形成一生產販賣貫通之經濟機構，本館乃得為進一步之施教，與再擴大之推廣，達成生計教育之使命。

#### 蔬菜園藝訓練班簡章

第一條 本訓練班之訓練目標如左：

子 灌輸科學的蔬菜園藝栽培法

丑 表證藥劑及新器械殺蟲之效能

寅 指示園藝農戶明認自身之經濟地位

卯 促成園藝農戶之自動的合作組織

辰 予以紀律的集團的生活訓練

第二條 本訓練班修業期限暫定二星期

第三條 本訓練班學生以本館附近之蔬菜園藝農戶為限每期名額四十名

第四條 前條所定地帶內農戶經本館調查後分期訓練各按指定日期上課

第五條 訓練班需用一切課業實習用品概由本館供給

第六條 訓練班修業期滿由本館發給證書并繼續受本館指導

第七條 訓練班課程除實習外完全採取口授方式其課程編制如左

課程	時間	課程	時間
作物栽培法	十二時	農藝副業	二時
作物栽培實習	六時	合作大意	四時
病虫害防治法	四時	公民須知	二時
病虫害防治實習	四時		

第八條 本訓練班授課地點在本館蓬教區辦事處民衆學校教室 實習地點在本館表證蔬菜園藝場

第九條 受訓期間應遵守本館一切規則

第十條 本簡章經本館館務會議通過施行

丙、廚司訓練班 本訓練班爲本館蓬戶實驗區生計教育工作之一，詳見該實驗區項內，茲不贅。

## 戊 園藝示範

本館後身之隙地，原爲道署衙門之正門，廣場一片，得四、四市畝，原有石版路基，瓦礫傾置，廢蕪可惜。廿四年春呈准 教育廳，劃平場地，周以籬牆，劃除瓦礫，壘爲高台，所有地積，通行

闢爲菜圃。土壤之中，灰石雜糅，整理工作，頗費時日，於九月初始完全改造竣事。當就利溥而便於推廣之品種，試行栽培，以覘成效。地係新墾，惜以土壤特惡，廿四年秋季作物計爲金陵大學之蔬菜種子 Big Boston, Telephone, Copenhagen market, New York, Giant Lulucus 等十八種，分期播植結果，廿五年春季採收 New York, Iceberg 等種子五種，得十市斤，因本館缺乏發芽試驗之設備，未能加以檢查，不便遽行推廣，容本年春季播種後，考察其結果，再行殖繁。查年來國人嗜食西菜，風氣普遍，同時以蕪湖爲通商大埠，來往船艦及外籍人士所需蔬菜，亟待就地供給，本館推廣此項西洋菜種之準備，即在使園藝農戶爲更集約的經營也。廿五年春季播種之作物爲 Tomato 等十三種。秋季爲甜菜、甘藍、生菜等十八種。

本館之園藝實驗場，由技術員一人（館員兼任）園丁二名專司其事，除經常之栽培灌溉管理外，對於病虫害之防治，尤爲注意；設備方面，凡應用之篩、担、籃、耙、鋤等器具外，并有利用廢汽管自行改造之簡易噴霧器，隨時應用之藥劑，均自行配製，并以儘量利用國產原料，以求價廉而便推廣。

## 一 農事改良及推廣

本館之農事改良工作，爲二大方面，一爲品種及栽培方法之改善；一爲農家副業之提倡與指導。本館對於此項工作，感於關係重大，一面綿密調查，審慎將事，一面連絡關係的技術機關，共策進行，廿四年春季，曾在園藝地帶之外圍，爲大規模之農耕運動，宣傳品種及栽培法改良之必要，嗣以目標廣泛，範疇活動，乃爲生計教育實驗區之擬議。旋於廿四年九月，本館與安徽第二區行政督察專員公署籌議合辦陶辛圩鄉村改進實驗區，該實驗區內另設農事經濟專組，本館爲求事業之集中，俾收實效，乃儘量利用



人力物資於該方面，詳見該實驗區概況項中。

## 合作指導

合作社爲「人的條件」所構成之經濟行爲法人，就經濟學的地位而論，佔極輕微之地位，特於社會的及法律的生活而論，則合作社勿寧謂爲近代的民衆的經濟行爲之主體也。生計教育之指導合作的工作，見諸教部所頒規程，更就實質考察，合作社之需要技術的、經營實際的教育，爲今日我國國民經濟建設根本要圖，當此非常時期，更爲組織民衆訓練民衆之唯一手段，其以法人之資格，優越的參加生產事業各部門，實爲一理想的文化的經濟單位機構，本館一再曰以合作指導爲生計教育之中心，職是故也。

本館認定合作指導爲生計教育之「教育工作」，工作人員秉從事合作指導之多年經驗，確定步驟爲：一、合作事業之宣傳；二、合作指導之幹部及有志之訓練；三、合作社成立之指導；四、合作社經營之指導；五、合作社社員之追加的合作教育。至關於合作之金融，則有農業放款銀行及其他公私金融機關；關於合作社之監督，則有政府之合作事業委員會等行政機關。合作社之促成，必須聽之於當事者之需要，本館未敢自居於合作社之一員而曰「舉辦合作社」、「組織合作社」，蓋合作社爲民衆本身之合作社，不容第三者有所參議也。

就合作社之發展觀，本館以其業務之性質，由簡入繁，社員之訓練，由淺及深，方能期其由穩健之發展而臻於繁榮之境地，其始曰信用，次曰消費、利用、運銷、倉儲而以耕種合作爲其最高級之組織焉。吾人知河北省之合作事業悠久，成績優良，無非以從事指導人員之技術精進，持態穩重，不使其有過度之發展，一以其客觀的條件爲準則，否則於我國合作事業草創之際，稍有不慎，釀成重大錯誤，妨害合作之前途，爲害殊甚！本

館合作指導實施之方面，一爲直接實施，一爲輔導縣館。

## 甲、直接實施

本館廿四年八月起爲「合作運動」中心活動，亦即爲本館踏入合作指導工作中「合作宣傳」之第一步。同時本館各職業訓練班，各民衆學校之成人班（列於生活指導內）均加授合作課程，而於第四民校之農民成人班中，特別注意農村合作之一課。蓋其取材便易，切近生活，農民易於了解，易於接受，合作之意識，易於促發，故在城市施教之中，合作指導之第一階段極爲長久，而鄉村中則順利的而入於第二個階段。以迄廿五年二月，已開始爲志願組織合作社社員之經營經濟調查（一部分結果見新民月刊一卷六期），惟以四月以後入於農忙，社員及幹部之集中訓練，較比困難；而各別考察，則由本館在隨時注意之中。秋收之後，已由以三埠管村爲中心而成立一「無限責任蕪湖縣陶辛東南信用合作社」，詳見陶辛圩實驗區項中。

本館爲倡導都市小所得者之消費合作社，以本館基本施教區爲範圍，以民衆學校成人班婦女班學生爲基礎，成立「無限責任蕪湖縣南岸民衆消費合作社」一社，社址即附設本館內，社員一百二十人，社股每股二元，於九月二十七日開創立會，并依合作社法向行政機關呈請登記，茲附錄該社章程如左：

### 有限責任蕪湖縣南岸民衆消費合作社章程

## 第一章 總則

第一條 本社定名爲有限責任蕪湖縣南岸民衆消費合作社。

第二條 本社接受安徽省立第二民衆教育館之指導。

第三條 本社之目的如左：

- 一、爲謀社員消費之便利，置辦生產品與製造品以供給社員之需要。
- 二、排除居間人之剝削，以改善社員之經濟地位。
- 三、養成社員自助之精神與互助之道德。

第四條 本社由社員十五人以上組織之，社員負有限責任。

第五條 本社以蕪湖南岸市區爲事業區域。

第六條 本社社址暫設於蕪湖河南安徽省立第二民衆教育館。

## 第二章 社員及社股

第七條 本社社員應具備左列三項之資格：

- 一、中華民國人民年滿二十歲者。
- 二、有正當職業者。
- 三、居住本社事業區域以內者。

第八條 有左列情事之一者不得爲本社社員。

一、褫奪公權尙未復權者。

二、宣告破產尙未撤銷者。

三、禁治產或準禁治產者。

第九條 本社成立後請求入社者，須有社員二人之介紹，自具請求書，聲請於理事會，經社務會議同意，方准入社。

第十條 社務會同意請求人入社後，理事會須於三日內通知請求人繳納認購之社股，並簽名蓋章於社章之後。

第十一條 請求人繳納認購之社股後，理事會須將其姓名，登載於社員名簿，認爲正式社員，並發給社股證書。

第十二條 新社員對於入社前本社所負一切債務，應與舊社員共同負責。

第十三條 出社社員，仍得依第九條之規定，再請入社。

第十四條 社員有左列情事之一者喪失社員資格，卽自喪失資格之日起認爲出社：

一、喪失中華民國國籍者。

二、有第八條所規定情事之一者。

三、死亡。

生計教育

一〇六

四、自請退社。

五、除名。

第十五條 本社社員有左列情事之一，經社員大會決議後，即由監事會發給通知，予以除名：

一、不遵守本社社章及決議案者。

二、破壞本社名譽及信用者。

三、假借本社名義以圖私人之利益者。

四、無故連續三次或間斷五次不出席於其應出席之各項會議并不託人代理者。

第十六條 本社社股無定額，每股國幣二元。每一社員，至少須認購一股，股金須一次繳齊。以後得隨時添購，但每人至多不得過二十股。

第十七條 本社社股，不得抵押或讓渡，如讓於本社社員或抵償本社債務，須得本社理事會之同意。

第十八條 本社社員得於本社營業結算期前一個月，提出請求書，請求出社或退股。

第十九條 出社或退股社員之股金，應以本社營業結算期之財產計算之；並得以本社貨物償付應退還股金之一部或全部。

第二十條 出社或退股社員股金之發還，於本社營業結算期後兩個月內行之。但其對於本社債務，未經全部償清者，不在此限。

### 第三章 業務

第二十一條 本社股金募集至五十股以上即行開始營業。

第二十二條 本社營業範圍由理事會根據社員之需要及消費數量決定之。

第二十三條 本社得特約安徽省立第二民衆教育館附設民衆儲蓄會，經理社員之存款或盈餘金及股份利息。

第二十四條 本社消費者不限於社員。

第二十五條 本社出售貨品一律現金，概不賒欠。

第二十六條 本社收付款項之票據，須經理事會主席及會計之連署，方生效力。

第二十七條 本社每年一月及七月終爲營業結算期，應結算一次，并應製成左列之書類。

一、財產目錄。

二、借貸對照表。

三、事業報告書。

四、盈餘金處分案。

第二十八條 本社盈餘按左列規定及順序處分之：

一、以全額百分之三十爲公積金，儲存蕪湖殷實金融機關按月生息，以爲抵償本社一切債務損失之用。

二、以全額百分之二十爲股息。

生計教育

三、以全額百分之四十充作消費利潤，按照社員消費額比例攤還。

四、以全額百分之十作職員酬勞或公益金。

第二十九條 前條第一項所定公積金之處理，須經社務會之決議。本社萬一解散，須將公積金保存，作本社區

域內開辦新社經費。如二年內無新社成立，則捐充地方公益費。

## 第四章 組織

第三十條 本社設社員大會，社務會，理事會及監事會，以社員大會為最高權力機關。

第三十一條 本社社務會由全體理事監事組織之。

第三十二條 本社理事會由理事五人，候補理事三人組織之。其理事由社員大會選任，每半年改選五分之三。

第三十三條 本社監事會由監事三人，候補監事二人組織之，其監事由社員大會選舉，每半年改選三分之二。

第三十四條 本社理事會及監事會主席，由理事監事分別互選之。

第三十五條 本社理事及監事，不得互相兼任。

第三十六條 社員大會之職權如左：

1. 選任理事監事。

2. 審查預算決算。

3. 審定事業進行計劃及方案。

4. 修正社章。

5. 決定加入或退出合作社聯合會。

6. 決定社員之除名。

7. 解除理事監事職務並處理理事監事之瀆職或犯法行爲及一切糾紛事項。

8. 社務不能進行時選舉清算人。

### 第三十七條

社員大會每半年舉行一次，必要時得開臨時會，由理事會召集之。如遇社員全體五分之一以上或理事監事全體四分之一以上，以書面記明提議事項及其理由，請求理事會召集臨時會時，理事會主席亦應於三日內將提案印發全體社員，於七日內召集開會。如理事會遇有特別事故不能按期召集或竟不爲召集之通知時，得由社員全體三分之一以上提出理由書於監事會，由監事會主席依照上述手續召集之。

如監事會亦不爲召集之通知時，社員得呈報本社主管機關自行召集。

### 第三十八條

社員大會須社員全體三分之二以上之出席，始得開會，須出席社員四分之三以上之同意，始得決議。

### 第三十九條

社員大會開會時，每一社員，不論認股多寡，只有一表決權。



第四十條 社員均須親自出席社員大會，如因特別事故不能出席時，得以書面委託他社員代表；為代表者除自有表決權外，同時得有其代表人之表決權。但同一社員只能代表一人。

第四十一條 社務會之職權如左：

1. 決定社員之入社。
2. 決定公積金之處理。
3. 停止理事監事溺職或犯法時之職權。
4. 決定理事會與監事會共同辦理事項。

第四十二條 社務會每三月開會一次由理事會主席召集之，理事會缺席時，監事會主席召集之。必要時得開臨時會。

第四十三條 社務會須全體理事監事三分之二以上之出席，始得開會；須出席理事監事三分之二以上之同意，始得決議。

第四十四條 社務會停止溺職或犯法理事監事之職權，須立即通知理事會，於停職後七日內，召集社員大會處理之。

第四十五條 理事會之職權如左：

- 一、經理日常社務，對外代表本社。

- 二、擬定事業進行計劃及方案。
- 三、製定第二十七條所規定之書類。
- 四、向社務會報告入社社員請求決議。
- 五、向社員大會報告入社社員請求追認。
- 六、將左列規章簿籍置於社內：

1. 社章

2. 社員名簿

3. 社員大會紀錄

4. 社股簿

5. 公積金簿

6. 日記賬

7. 總賬

8. 各項開支賬

第四十六條 理事會每月開會一次，必要時得開臨時會，由該會主席召集之。

第四十七條 理事會開會時，有全體理事過半數之出席即可開會，出席理事過半數之同意，即成決議。

第四十八條 理事會須就理事中推選會計一人，保管銀錢及記載賬目；文書一人，管理文件及紀錄事項。

第四十九條 理事會得因事務上之必要，設事務員一人，互助日常事務。

第五十條 監事會之職權如左：

一、監查本社之財產狀況。

二、監查理事執行業務之狀況。

三、發現財政上或業務上有危險時報告於社員大會。

四、審查第二十七條規定之書類報告於會員大會。

五、爲本社與理事私人訂立契約或訴訟時之代表。

六、對於除名社員，發給通知書。

第五十一條 監事會每月開會一次，必要時得開臨時會，由該會主席召集之。

第五十二條 監事會開會時，有全體理事過半數之出席即可開會，出席監事過半數之同意，即成決議。

第五十三條 本會監事爲純粹義務職。

第五十四條 本社理事監事有左列情事之一，經社員大會決議，應即解除其職權：

一、違背法令者。

二、曠棄職務者。

三、遭遇不得已之重大事故者。

## 第五章 存立及解散

第五十五條 本社存立年限定爲五年，期滿後如經社員大會之決議，得重新登記，繼續辦理。

第五十六條 本社有左列情事之一時，即行解散：

- 一、存立期滿未得主管機關許可繼續設立。
- 二、社員大會決議解散或合併於其他合作社而得主管機關之許可。
- 三、社員不滿十五人之法定人數。
- 四、因特別事故不能繼續進行。
- 五、破產。

## 第六章 附則

第五十七條 本社營業規則會計規則及辦事細則由社務會另定之。

第五十八條 本章程由社員大會通過呈准主管機關後施行。

第五十九條 本章程所有未盡事宜，概依合作法令辦理之。

生計教育

爲應付客觀需要，同時更爲消費合作之指導，其經營技術，必須由本館予以訓練，故另爲消費公社之設，以備轉化爲消費合作社的組織，其詳見陶辛圩鄉村改進實驗區項中，茲不贅。

## 乙、輔導縣館

查各縣館以所在地爲中心而指導農民組織合作社，於公民教育及生計教育工作上，收效最宏，然以實施指導而言，指導者必須具備理論與經驗之充分知識，否則無從着手。本館對於本輔導區內之生計教育計劃，理想上認爲應向縣單位之聯合社及區單位之聯立金庫邁進，完成以蕪湖爲中心之合作金融聯絡網，使農民得有自己之各級合作組織，以避免爲游離商資宣洩之尾閘，而樹立永久的合作基礎。此種計劃之初步，乃在如何取得有共同信念而共同參加之指導者，就客觀需要及民教工作言，則以民衆教育者職責最爲重要，本館輔導各縣民教館工作中，對於如何加強各館館員之合作意識，充實合作理論及經營之智能，爲主要工作之一。

本館於本年六月廿一日至二十三日召開蕪湖區民教輔導會議，對於合作指導，曾訂定縣民教館指導合作實施方案，爲生計教育中之一重要議決案，詳另見該輔導會議報告中，茲不贅。至本館平常解答各縣館關於生產教育全般事業及合作社之問題，則又爲經常之輔導工作。

## 萬、小本借貸及民衆儲蓄

小本借貸及民衆儲蓄爲信用合作社之預備組織，蓋兩者皆爲信用合作之必需的業務，本館於二十五年年度奉令辦理小本借貸及民衆儲蓄，爰由館務會議決定辦法，分別成立，開始業務，小本借貸辦法及民衆儲蓄會章程見附錄中。

# 四 康樂教育

本館對於康樂教育之實施事業，第一注意民衆健康衛生生活之養成；第二注意民衆身心意志之健全發展。後者之具體實施機構爲陳列室民衆俱樂部；前者爲體育場及民衆診療所，茲分述之。

## 乙 健康衛生

### 甲、健康教育之信念

健全之精神，富於健康之體魄，健全之國家，奠於健康之國民，輒近新興國家如蘇聯、德意志，對於國民體魄之鍛鍊，殆以全力赴之，我國本年參加世界運動會，擷全國健兒之精華，與世界健兒併列，體格一項，遜人多多，遑論競技。且普遍的體弱，爲國民通病，本館於健康教育，原設體育部，嗣改健康部，積極爲健康教育之推動，廿三年度全年度中，益見活躍，乃既爲建設的健康訓練，復爲追加的健康診斷及醫療，且以保健員深入民間，作衛生宣傳，直接減少民衆之痛苦，及社會經濟之耗損；更爲一般民衆培養健全之體格，充實其體魄。

## 乙、健康教育之實施

### 1. 公共體育場

本館舊有廣大之體育場一所，於廿四年八月奉令借與蕪湖縣政府接辦，已詳沿革及設備項中，然前此一年，本館之經營擘劃，亦有足述者。

#### 子、設備

本場位於蕪湖棗樹園。適當市之中區，交通便利，地勢坦闊，故逐日來場運動或游覽者，約上千人。其地之面積，為百十公尺之正方形，圍以磚垣，高可六尺。場之西半，有籃曲式之二百公尺跑道一，百十公尺之直線跑道一。籃球場，排球場，網球場各一。跳高，跳遠，撐竿跳高砂坑各一。均設於跑道內。單杠雙杠，軒輊板，浪橋，鞦韆，吊環及滑梯等，設於跑道之南端。足球場一，設於場之東半。足球場之南端，有平房五間，作辦公寄物，休息及宿舍等用。

#### 丑、指導與管理

體育場之指導工作，約分三項。(一)舉辦活動事業，(二)指導社會體育會之組織，(三)指導來場運動之民衆。凡初習運動者，則指導其運動方法，以引起其興趣。已具運動根底者，則矯正其動作，授以新修訂之規則，使其技術，日臻純熟。是為對於技術上之指導。此外尚有器械之管理與秩序之維護。例如酷嗜運動者，其技

術與能力，較普通民衆爲優，惟其品性行爲，間有粗暴者，自恃驕天，遇事揮拳。又如器械供求，素有定量，或者有額外需索，均不能不予制止。更如新進分子，既短於運動技能，又無遵守公共秩序之智識與習慣，以致妨礙他人之運動，或竟發生意外之衝突與危險，均由指導員任開導、糾正與排解之責。故指導員一面指導其運動，一面維持秩序，管理器械。

#### 寅、國術訓練班

我國武術，歷史悠久。其派別亦甚繁複。近世各國對於國民體育，日新月異，力求進步。我國一般國術家，鑒於國勢之衰弱，國民精神之萎靡，學校雖有體育課程，終難普及於社會。爰將我國之國術，竭力提倡，其用意固不僅保全固有已也。本館負提倡社會體育之責任，故特聘國術指導員，開設國術訓練班，另闢場地，購置器械，一切費用，統由本館担任，計每學期報名來學者，不下八十餘人。按程度高低，分班教授，又採用導生制，高級教低級，成人教兒童，教學相長，得而益彰。故一年來之國術班，計來學者，共達百七十人，畢業而去者凡五十人。

#### 卯、屬於健康教育之活動事業

本館原擬每年舉行全市民衆業餘運動會一次，再及其他各種競賽。祇因場地狹小，經費困難，不得不遷就事實，按季舉行各種活動事業，並將一年來之活動事業，分述如左：

#### (一)業餘網球雪恥杯賽



查網球一項，為各國最普遍盛行之運動，我國之網球技術，在國際間本甚幼稚，而當地民衆對於網球之興趣，尤為冷淡。本館有鑒於此，特加提倡。於廿三年九月「雪恥運動」中，舉辦網球雪恥杯賽，藉以鼓勵運動，不忘救國。比賽簡章，分為單打雙打兩組。公開徵求參加比賽，計報名參加者四十三人。照規定日期，於九月二十二日起，依淘汰法開始比賽，迄十月十四日舉行決賽，到場參觀者，不下千人，賽畢，齊集辦公室，略進茶點，旋攝影而散。

### (二) 兒童小足球錦標賽

本館為提倡兒童體育，引起兒童足球興趣起見，特舉行兒童小足球錦標賽。於十月初開始計劃，縝密籌備，厘定章則，通告各小學，徵求報名參加比賽。其中最困難者，厥為身體之標準。為免除無謂糾紛計，祇得以身長年齡二項為限。凡身長五英尺以下，年齡在十五歲以內者，均可自由聯絡，組織成隊，報名參加。依規定十一月二日報名截止，參加者計十一隊，結果廣益甲隊，獲得冠軍錦標。又凡參加各隊，本館均給紀念旗一面，藉資鼓勵。連日民衆來場作壁上觀者，人山人海，途為之塞，對於健康教育之注意，可見一斑。

### (三) 業餘足球振風杯賽

冬令為足球季節，同時本館鑒於社會習慣，忙於籌備年節，為提倡足球運動，並破除舊習起見。特舉行振風杯足球賽。振風云者，以含有移風易俗之意義故也。旋訂定章則，通告社會，徵求各隊報名參加比賽。十二月十四日截止。計報名參加者凡十一隊。球員共計百六十餘人。十五日召集隊長會議，審查球員資格，拈定比

賽秩序。十六日開始比賽，迄二十四年一月二日，萃文健美兩隊，取得決賽權。結果健美隊勝利。

#### (四)蕪當長途賽跑

嚴冬之際，長途賽跑，正合時宜。蕪埠民衆，對於各種球隊之組織，勢如雨後春筍。而田徑隊尙付闕如。故發起組織鳩鳴田徑隊，以便集合練習。並爲測驗長跑成績及增加練習興趣起見，特主辦蕪(湖)當(塗)長途賽跑計程二十八公里。事先公佈章則，徵求獎品，招集運動員，計報名參加者十有二人。定於二十四年一月三日。上午九時，在本館體育場集合，僱用京蕪汽車，發往當塗車站，即以該站爲賽跑起點。蕪湖車站爲終點。十一時二十分，銀笛一聲，諸健兒拔步前進。十二輛腳踏車，隨行保護。浩浩蕩蕩，各奔前程，京蕪路旁，行人駐足，居者當戶。是日西風烏烏，寒雨濛濛。第一名楊承治，商界，以二小時十三分十八秒獲得錦標。

#### (五)業餘籃球中山杯賽

蕪湖民衆之籃球興趣，素稱普遍而發達。廿四年三月，惠風和暢，一般籃球健者，均思利用時序，一顯身手。又值 中山先生忌辰，愈應警惕，故發起中山杯籃球賽，藉資提倡，兼以紀念也。簡章公佈後，報名參加者，計有十隊，三月十日上午開始比賽，十七日下午決賽。是日天朗氣清，觀衆不下四千，未及開賽，球場四周，早成環堵，民衆對於籃球之興趣，概可知已。結果弗拿也隊以三十九比二十二勝級星隊，遂獲得中山杯。

#### (六)田徑運動單項比賽

田徑運動，在體育運動中佔最重要之位置。本館本定每年舉行大規模之民衆業餘田徑運動會一次。因有事

實上之困難。不得不在人力財力可能範圍內，改換方法，努力前進。故在天時溫暖，氣候清和之五月，（二十四年）擬定六項田徑運動，分兩次舉行：1. 五月二十三日下午三時起，舉行百公尺，急行跳遠，一千五百公尺。2. 六月三日上午九時起，舉行推十二磅鐵球，跳高，三千公尺。既不耗費運動員之光陰，又可促其長期練習。於是擬定章則，徵求運動員，計報名參加者，有四十五人。查此次運動成績，雖不甚佳，而運動員之遵守時間及服從裁判之精神，洵可嘉許也。

## 2 民衆診療所

### 子 沿革

查指導民衆注意衛生生活及爲民衆疾患治療，在健康教育之實施上，至爲重要。許凝生長館伊始，卽有舉辦民衆診療所之具體計劃，惟格於人力財力，頗費周章。經兩三個月之籌措。撙節挹注，始能修造房舍，聘用醫師，購置用品，於二十三年十一月正式開幕。草創伊始，僅有醫師一員，助手二員；各種器械，半係假借；規模簡略，可想而知。惟當時規定診例，凡本館施教區內民衆，一切診金藥資及手術等費，概不收取，民衆便之。二十四年四月，大規模施種牛痘，且又增用護士二人，功願愈宏，五十里外卑負求診者有之，晝夜叩門者有之。棉薄供應，愈感不逮。幸呈准 教廳撥給擴充設備費，添購器械，補充藥品，同時改訂診例，延長工作時間，並與蕪湖醫師公會聯絡，工作日見順遂，至年度終了，頗具成績；乃於二十四年度開始，從新釐定實施計劃，按經濟能力補充醫用器械藥品及材料，診務逐漸進展，遂商得本埠蕪湖醫院同意協助，凡遇有重症必須

住院療養之窮苦患者，轉送該院，免費收容。本館另製有赤貧免費就診券，分發貧民應用，凡持券來所就診者，一切費用，全予免收。

## 丑 實施

民衆診療所之創設，係以適合地方情況爲原則，爲謀工作便利，在南岸本總館闢屋三間，爲實施場所——內分：候診處，掛號處，診察室，手術室及配藥室等部。平時每日開放時間：上午自八時起至十二時止，下午自二時起至六時止；但炎暑及酷寒時，則依本館辦公時間隨時改訂。星期日及例假停診。門診計分：普通號，赤貧號及特別號三種。普通號收掛號費銅元十枚，赤貧號免收。特別號收銅元二十枚。本館民衆學校，縫紉，織襪等訓練班學生及本館領導下之團體民衆就診者，掛號費一律免收。至於藥品，分收費及不收費兩種，凡成本輕者，不收藥費。貴重者酌收成本。

## (一) 診療工作

診療所自開診以來，本熱忱爲民衆服務，遂見成績，民衆因漸具信心，故工作進行尙屬順利。民國二十三年十一月至十二月門診，計四百三十人——內科八十一人；外科一百五十五人；眼科四十六人；耳鼻咽喉科三十一人；婦科六十七人；兒科五十人。二十四年一月至十二月門診，計三千四百七十七人——內科七百三十九人；外科一千九百一十七人；眼科三百零七人；耳鼻咽喉科二百八十二人；婦科一百二十二；兒科一百一十人。二十五年一月至七月門診，計四千零一十三人——內科七百零三人；外科二千七百四十二人；

眼科三百人；耳鼻喉科二百六十人；婦科八人。

附民衆診療所診例（二十四年度）

科目 外科，內科，婦科，小兒科，眼科，耳鼻喉科。

門診時間 每日上午八時至十二時，下午二時至六時。但依本館辦公時間隨時改訂之。星期一及例假停診。  
。急症隨到隨診。

減免費用 （甲）凡普通來所就診者，診金及手術費免收。每人每次收號金銅元十枚。如在規定時間外，每  
辦法 次收號金二十枚。普通藥品不收藥資，但貴重藥品，酌收成本。（乙）凡持有本館發給之赤貧  
免費就診券來所就診者，藥資及手術等費，一律免收。（丙）本館民衆學校，縫紉織機等訓練  
班學生及本館領導下之團體民衆來所就診者，號金，藥資及手術等費，一律免收。如在規定時  
間以外，仍收號金十枚。

注射 藥品概歸自備。每次收手續費洋一角。赤貧免收。

出診 出診以南岸本館附近爲限。每次收診費五角。深夜加倍。

赤貧免費就診券式如左：

(正 面)

安徽省立第二民衆教育館  
民衆診療所  
赤貧免費就診券

號	數				
戶主姓名					
性	別				
年	齡				
職	業				
家	屬	男	口	大	口
住	址	女	口	小	口

所址……南岸本館

(背 面)

注意：一、本券一張全家可以通用但不得借讓他人一經發現本券作廢

二、如本所未備之藥及注射藥品等由本所醫師開單自行向西藥房購買來所請求配製或注射概不收費  
三、本券有效期間爲二十四年八月一日至二十五年七月三十一日

民衆診療所常備藥品一覽表

收 類	藥 別 品 名
斂	硝酸銀
藥	硝酸銀棒
	硫酸鋅
	明礬
	枸橼酸銅
類	名 類
	次碳酸鈹
	次硝酸鈹
	硫酸銅
	鋅羳粉
	鉛糖
	名

類別	角質溶解藥	皮膚刺戟藥	變質藥
品名	藥用石鹼 硫肝	硫黃華 濃鹼溶液 碘	松節油 酒精 石灰水 碘化鉀 亞砒酸加里液 化鈉 醋酸鉀 稀鹽酸 重碳酸鈉 醋酸鈉
防腐藥(消毒藥)類別			
品名	薄荷腦 氯酸鉀 硼酸	化石魚膠 柏油 黃氣	含氫石灰 琪蘇扁 硼砂 過錳酸鉀 偏陣 來沙爾 雷佛奴耳
名			

特殊消毒藥	解熱藥	興奮藥	鎮靜藥	鎮痛藥	局處麻醉藥	吸入麻醉藥	催眠藥	催眠藥	類別
柳酸鈉	醋柳酸 非納宗 非納色丁	派刺米童 硝酸士的甯 葡萄酒精 顛茄酞 番木鱉酞	伊打精 氮化鉀 阿片酞	莨菪酞 莨菪流浸膏	複方吐根散	新柯鹼	衛洛納爾	衛洛納爾	品名
健胃藥	祛痰藥	呼吸鎮靜藥	止咳血藥	強心藥	散腫藥				類別
健胃散	橙皮酞 氫砂	西尼加酞 杏仁水	白阿膠 可阿古連 氫化鈣	洋地黃酞	精製樟腦 硫酸阿託品	柳酸 硫化汞	黃降汞 白降汞 氫化低汞	硫酸奎甯 柳酸困	品名



類別	催瀉 吐下	制瀉 利瀉 尿瀉	尿防 腐藥	子宮 緊縮 藥素	消 化 酵 素
品名	苦味酊 龍膽酊 草酸鈣 吐根酊 炭酸鎂 硫酸鎂 鍛製鐵莖 大黃 蓖麻油 大黃酊 丹納爾賓 安息香 酸鈉 咖啡 因 杜列丁 華澄茄 六個一 烯四 鏟 麥角流 浸膏 皮先 皮先 糖散				
類別	驅蟲 粘滑 被蓋 藥藥藥	矯正 藥			
品名	糖化素 土荊芥油 澱粉 橄欖油 火棉膠 白陶土 液狀石蠟 滑石 甘油 黃石脂 白石脂 乳糖 薄荷水 薄荷油 糖精 葡萄糖				

民衆診療所普通免收藥資藥品目錄

重碳酸鈉

濃鈣溶液

杏仁水

化石魚膠

六個一燐四銹

過錳酸鉀

杜列丁

石脂

石炭酸

洋地黃酊

醋柳酸

偏陣

蓖麻油

大黃

來沙爾

食鹽

健胃散

葶澄茄

吐根酊

葡萄酒

糖化素

苦味酊

鍛製鎂

稀鹽酸

硫酸鎂

柳酸困

澱粉

硼酸

硫黃華

精製樟腦

甘油

乳糖

柳酸鈉

鋅氫粉

民衆診療所外用材料一覽

繃帶

消毒紗布

消毒棉花

絆創膏

民衆診療所器械設備一覽

(見上編設備項中茲從略)

(二) 預防工作

(1) 種痘——本館每年春季普遍施種牛痘一次，由民衆診療所主辦之。計二十四年種痘一千四百四十七人；二十五年種痘二千零零五人。當每次種痘以前及種痘時期，以文字或講演向民衆介紹種痘的一般常識。

(2) 傳染病——蕪湖範圍遼闊，人事亦繁，對於全部傳染病管理，非本館民衆診療所能力所及，故只就本館蓬戶教育實驗區及陶辛圩鄉村改進實驗區以內，暫作一部份防疫試行工作。每週由民衆診療所派保健員分往各區調查，如發見傳染病或疑似傳染病時，醫師立往注射疫苗或血清，并授適當的衛生常識，以防蔓延。每當夏令傳染病較易發生時，即勸告區內民衆，注射各種疫苗，計兩年來，注射傷寒混合疫苗二百四十八人；注射霍亂疫苗三百七十八人；注射赤痢混合疫苗一百零四人；注射白喉血清一人。

(三) 保健工作

為擴大保健工作範圍兼實施民衆健康教育，每日派保健員往本館蓬戶教育實驗區巡迴一次，其陶辛圩鄉村改進實驗區另派保健員一人，駐區工作。倘遇有重要疾患或流行性傳染病情形，由保健員報告醫師前往處置。自巡迴治療開始迄今一年有餘，就診紀錄，逐漸增高。鄉村農民對於本館，極具信仰，因而健康及其他教育之進行，得以順利推動。

(四) 衛生工作

(1) 健康檢查 本所健康檢查，分學校及民衆兩部分。學校健康檢查，以本館民衆學校爲範圍，每學年開始時舉行健康檢查一次，計先後受檢查者六百六十四人，內中患砂眼一百三十六人，患皮膚病五十九人，患耳病二十八人，其他三十八人。民衆健康檢查，就民衆便利隨時檢查，計先後檢查四百四十七人，內中患砂眼九十四人，患皮膚病四十八人，患耳病十六人，其他二十一人。

(2) 缺點矯治 本所自開診以來，迄今先後計矯治受健康檢查而有缺點者二百九十九人——內：砂眼一百六十二人，皮膚病七十三人，耳病二十八人，其他三十六人。

(3) 家庭訪問 爲明瞭民衆生活情形，及促進民衆養成衛生習慣，本館醫師及保健員必須行家庭訪視。查蕪湖爲皖中商埠，吸收農村人口，每以歲時豐歉而消長，且以江南淮南兩鐵路之通車及水道輪船之便宜，相率前來經營；但多爲糊口之計，對於衛生方面，頗少注意及之。是以於此五方雜處之地，無論個人衛生或公共衛生，在在難期滿意。一年餘來，就吾人訪問之平民家庭三百一十六戶所得，其中有卅六戶之室內整潔，強達最低標準，其餘率皆污穢不堪，迭經吾人指導改善，結果差強人意。惟以家庭衛生與社會衛生及經濟能力多相關聯，當此社會經濟凋敝之際，其必須同時共謀改善，洵屬亟務。

(4) 衛生教育 本館衛生教育實施，有下列四種方式：

一、講演 兩年以來，關於衛生講演，具見語文教育講演項中，本館於適時爲衛生講演，同時施行防疫工作，使民衆對於衛生有深切之認識。

二、活動 每年春季作嬰兒建康比賽一次；夏季作防疫運動一次；其他，秋季及冬季之衛生運動，皆按預定計劃舉行。互見活動事業項中。

三、談話 衛生談話，恆能引起民衆研究衛生的興趣。本館醫師於施診之際，對於病因，病理，療法，調養法，預防法，皆依普通談話形式，予以常識的說明，對於減少病因及預防效果上，頗著成效。

四、圖畫模型陳列 爲輔助衛生工作，在民衆診療所，陳列室及交通走廊，或懸掛衛生掛圖，或陳列衛生模型，與其他衛生教育工作，相輔相成。

## 文 休閒娛樂

甲 休閒娛樂之本旨 休閒係對勞動而言；娛樂乃爲休養而設。我國自古有士大夫之投壺擊劍，而無

所謂庶民娛樂。且利用休閒，其道多端，無論欣賞藝術，活動身體，靜聆播音，考察事物，多聞多見，增知益識，殆爲直感的教育方法之最效者，蕪湖爲商業中心，民衆之需要正當娛樂與適當之休閒教育，自勿待言。

## 乙 事業之實施

1. 陳列室 爲小型的活動博物館，與各種中心活動相輔而行。在語文，公民，生計……等教育上，收相成之效。原屬遊藝部，主要陳列中西藝術作品。二十四年一月，遊藝部取銷，陳列室改由閱覽部繼續辦理。

副嫌樓上陳列室屋宇狹小，不能容納多數民衆駐足觀摩，因將陳列室移至前廳，並擴充內容。除固定陳列中西藝術作品，衛生模型，圖表，照片等外，凡本館各種活動展覽，莫不同時在室內舉行。茲將陳列概況分述如左：

子 固定陳列 陳列室內分：

(一) 中國美術室——陳列繪畫，書法，金石，工藝美術等。

(二) 西洋美術室——陳列繪畫，雕塑，工藝美術等。

(三) 國恥紀念室——陳列有關國恥之照片，圖表等。

(四) 革命紀念室——陳列有關中國革命之照片，圖表等。

(五) 生理衛生室——陳列生理，病理等模型，圖表等。

各種陳列品，除由本館自製及購置外，并向外界徵集，現有種類及數量見上編設備項中。

丑 活動陳列

(一) 九一八紀念展覽會

(1) 材料之搜集：

徵求——分函中央黨部及京，滬，平，津，各書局報館，廣事徵求。

自製——繪畫，剪裁報紙畫片等。

(2) 展覽品之裝璜：裝裱，裝配鏡框，粘貼於黑色粉紙上，釘置木框中。

## 康樂教育

### (3) 會場之佈置：

本館——第一展覽室——民衆會堂及走廊。第二展覽室——前廳。

河北分館——第一部——大門堂及走廊。第二部——講演廳

(4) 展覽日期：廿三年九月十八日至二十日在本館，二十一日至二十四日在分館，共計展覽七天。

### (5) 展覽品內容：

Y 圖畫——一百三十八幅

1. 大幅宣傳布畫五幅。

2. 諷刺畫八十八幅。

3. 小學生國恥畫三十幅。

4. 雪恥漫畫十四幅。

5. 雪恥畫報一種

己 掛圖——五十八幅；

1. 國恥掛圖三十四幅。

2. 國恥圖表十六幅。

3. 國恥地圖八幅。

古 照片——六百七十一幅：

- 1.「九一八」事變前因後果寫真三百九十六幅。
- 2.「一二八」淞滬抗日戰爭情況二百七十五幅。

世 肖像——八幅：

- 1.抗日將領三幅。
- 2.漢奸二幅。
- 3.暴日侵華禍首三幅。

另 名人題詞——一百四十七幅；

- 1.黨政領袖五十二件。
- 2.軍事領袖二十六件。
- 3.名流三十三件。
- 4.學者二十件。
- 5.專家十五件。
- 6.實業家七件。
- 7.銀行家四件。

康樂教育



以上總計一千零六十二件。

(6) 展覽情形：展覽會於九月十八日上午八時開幕，平均每日有三千餘人來館參觀，學校團體整隊前來者，日有數起。民衆於瀏覽之餘，莫不深感亡國之痛，油然而生愛國之心。

(二) 春耕運動展覽會 本館四月奉令舉辦春耕運動，并於四月二十日至二十二日，在本館陳列室舉行春耕運動展覽會三天，每日游覽人數平均約有一千餘人，會場設農事指導員二人，隨時解答民衆提出之問題，展覽品種數及數量，俱見活動事業項中。

(三) 五月國恥紀念展覽會 本館五月份舉行國恥紀念宣傳，除在館內各部佈置國恥環境外，并開國恥紀念展覽會二十天，分部陳列有關國恥紀念之照片，圖表等，五月三日開幕，二十二日閉幕，平均每日觀衆約有五百餘人，展覽品內容計分五部：

- (1) 「五三」濟南慘案部： 照片六十四張、 圖表二十張。
- (2) 「五九」國恥紀念部： 畫片三十八張、 圖表十五張。
- (3) 「五卅」上海慘案部： 照片八張、 圖表五幅。
- (4) 「一二八」抗日之戰部： 照片三百七十五幅、 圖表二十四幅。
- (5) 「九一八」日本侵佔東北部： 照片三百九十六幅、 圖表十三幅。

(6) 其他：圖表三十五幅、照片五十九幅。

(四) 其他、俱見活動事業項中

## 2. 民衆會堂

本館民衆會堂，於廿四年四月改建，講壇改設舞台式，配光佈景，均極活動靈便，坐位採階級式，可容六百人至一千人。牆壁粉飾，風格別緻，爲民衆集會之適宜場所。本館歷次各種集會，訓練班以及游藝會等，均利用民衆會堂。廿四年十月奉令組織播音教育委員會，每日公布教育播音節目，按時收音，以座位舒適而場所恬靜，爲蕪湖一良好休閒地點。演映電影時，臨時佈置銀幕，亦極銀利，本館爲擴大電化教育之實施，播音機擬增擴加音器，并已新購電影機以備常期放映矣。

## 3. 民衆俱樂部

本館之民衆俱樂部，占房五大間。入大門右向，直趨民衆俱樂部。左爲音樂室，乒乓球室，中爲休息室；右爲兒童游藝室及奕棋室。所有設備俱見上編設備項中。休息室懸中外名人畫像廿四幅，備於民衆休閒中，得景仰先賢，知所警惕。并有風景畫多幅，庶得領略自然况味，開闊胸襟。分館之民衆俱樂部設置奕碁，供民衆游藝，茲附錄本館及分館逐日游覽人數如左：

廿四年八月	三四四〇	九月	三七九五	十月	三九七三
十一月	三三四一	十二月	三三三七	廿五年一月	二九六二

康樂教育

五月	二月	三月	四月
三五六九	二九五—	三〇〇二	三一五四
		三四三〇	三二一二

# 五 輔導工作

民衆教育，新興事業也；民教輔導，又新興事業中之新興事業也。民國二十三年教育廳頒布『安徽省民衆教育分區輔導暫行辦法』，指定本館負責輔導蕪湖區二十縣，卽江北之和縣、含山、巢縣等三縣，江南之蕪湖、當塗、宣城、廣德、郎溪、南陵、甯國、旌德、繁昌、石埭、太平、休甯、績溪、黟縣、歙縣、涇縣、祁門等十七縣，自覺其責任重大，又無成規可循，敬謹將事，未敢怠忽。當卽成立輔導委員會，規定目的，擬具原則，計劃實施，期以無負教應付託之殷，縣館屬望之切。辦理以來，時已年餘，而成績未能斐然可觀者，人力財力有所限制也。茲謹擇其可述者，略一述焉。

## 一、輔導目的

本館二十四年度工作計劃大綱，規定輔導目的，至少須能：

- 甲 增進各縣民教人員知識與技能；
- 乙 推動各縣民教實際工作；
- 丙 協導各縣民教機關進行實際工作；

丁 督促各縣民教機關之工作進行；

戊 聯繫全區民教機關意識及統一全區活動步驟。

是年度下學期輔導工作計劃中又修改爲：

甲 提高各縣民教工作人員對於民教事業之興趣與信仰，並增進其知識與技能；

乙 推動與協導各縣民教實際工作，使能運用有計劃步驟有聯系之教育方式。

丙 聯繫全區民教機關意識及調整全區活動步驟。

至二十五年工作計劃大綱，則未標立輔導目的，僅列舉八大工作綱領如左：

甲 輔導各縣館，根據各種法令，適應地方需要，分別完成『具體的輔導內容』中所規定之事業。

乙 輔導各縣館，盡其人力財力之可能，執行本輔導區第一屆輔導會議決議案。

丙 輔導各縣館，建立語文、生計、公民三大教育之中心工作。

丁 輔導各縣館聯絡地方機關及有力人民協同施教，以造成民教之風氣，奠定民教事業之社會的基礎。

戊 輔導各縣館，多運用間接施教方法，使民教之社會接觸面擴大，工作效率提高。

己 輔導各縣館工作人員進修，堅定信仰，提高興趣，期以人力克服財力之困乏。

庚 協助施教，供給資料，通訊研討，實地視導，以策進各縣館實際工作之動能。

辛 特別注意輔導民教較爲落後縣份，以求本輔導區民教事業之平均的普遍的發展。

## 文 輔導原則

本館年來從事輔導工作，始終抱定下列諸原則：

- 甲 認定輔導與實施乃一體之兩面，務與各縣打成一片。
- 乙 認定各縣工作之推動，不在消極之督察，而在積極之誘導。
- 丙 認清各縣歷史與環境，不以主觀之標準，以繩客觀之事實。
- 丁 根據各縣實際情形與需要，分別予以提示或與之研討，使能自動的改進，自覺的奮勉。
- 戊 力謀充實本館事業，以便對於各縣協動施教。
- 己 新制度新方法非經實驗有效者，不輕易介紹各縣。

## 己 輔導實施

### 甲 縣館調查

- 1 通訊調查 每年度舉行兩次，由本館分函本輔導區各縣民教館，徵詢下列各項：(子)各縣民教館概況；(丑)各縣民教實施困難情形；(寅)各縣館對於本館輔導事業之迫切需要。

2 填表報告 於抽調各縣民教人員來館實習及舉行本區輔導會議時，令於到館後三日內，將本館製發之「各縣民教實施概況表」填報。表之內容分十二欄：(子)名稱；(丑)所在地；(寅)成立年月；(卯)組織；(辰)設備；(巳)經費；(午)主管人員；(未)職員；(申)事業；(酉)實施困難問題；(戌)工作心得；(亥)備註。

3 實地調查 派員前往各縣視導時，同時進行各種調查工作，並徵集各種統計表冊。

根據上述各種調查，加以統計與分析，所得情況如左：

子、經費方面 本區各縣民教館經費總數廿四年度為三四〇四二元。(祁門停辦，石埭填報不詳，未予統計。)多者為三一二〇元，少者為八二八元。總計在一〇〇〇元以下者五館，一〇〇一——一五〇〇元者二館，一五〇一——二〇〇〇元者八館，二〇〇一——二五〇〇元者三館，二五〇一——三〇〇〇元者一館，三〇〇〇元以上者一館。平均十八縣二十館全年為一七〇二元強，每月為一四一元強。經費已感困難，而積欠三兩月者所在多有。至於支配方面，經費在一〇〇〇元以下者，薪工成數與部定標準，未能符合，無可諱言。

丑、待遇方面 因為經費困難，待遇自極菲薄。館長薪給最高為五〇元，最低者為一八元。總計館長二十人，在二〇元以下者十人，二一——二五元者三人，二六——三〇者四人，三一——三五元者一人，三六——四〇元者一人，四〇元以上者一人。館員薪給最高者為二六元，最低者則僅一〇元。本區十八縣二十館(石埭祁門在外)工作人員共為九十人，即以經費總額百分之五十，一七〇二一元作為薪給，每人每月所得，尚不足十七元之數，工餉尚不在內。

寅、設備方面 各縣民教館施教工具，大都極為欠缺，其或圖書較豐者，則係繼承書院或縣立圖書館之線裝書籍，實不適於民衆之閱覽。亦有陳列品較多者，惟考其性質，多係戈矛刀劍，大概來自縣立國術館，又不足以啓發民衆科學之思想。

卯、組織方面 各縣館組織，依據廳頒『安徽省各縣縣立民衆教育館暫行規程』，可設立教導、健康、生計、閱覽四組，或設置一部分，或合併設置。統計本區十八縣二十館，廿四年度內設立教導、生計、健康、總務四部者一館，設立教導、健康、生計、講演四組者一館，設立教導、生計、健康三部者一館，設立教導、生計、兩部另設農事指導員者一館，設立教導、生計兩部者二館。此外各館另設委員會一三三種不等。此種組織，比例各縣經費，設備及工作人員，實屬不稱。

辰、事業方面 自本區十八縣二十館（石埭、祁門在外）調查表計之，二十四年度內共有事業二百六十七種。表列如左：

特約模範家庭	改良雞場	婦女工讀班	格言牌	塾童訓練班	固定事業	總數	活動事業	總數	民衆組織	總數
1	1	1	1	1	自行車練習隊	1	民衆俱樂部	5	民衆俱樂部	5
					公民訓練	2	體育研究會	1	體育研究會	1
					兵說比比賽	1	音樂研究會	2	音樂研究會	2
					巡迴講演	5	民衆防疫會	1	民衆防疫會	1



特	民	小	陳	流	常	時	國	種	問	畫	通	運	音	民	巡	閱	書	民
約	衆	本		動	識	事		字		俗			衆	迴		報	衆	
農	遊	借	列				術	痘	代	報	動	樂	遊	文	報	閱	學	
田	園	所	室	學	報	報	班	所	處	處	演	場	室	室	庫	處	室	校
1	2	9	5	2	1	13	9	4	11	1	11	9	3	17	14	16	18	22

迴	衛	造	學	提	識	雪	識	種	防	文	家	塾	滅	合	民	家	破	社
巡	生	林	生	倡	字	恥	字	痘	疫	盲	庭	師	蠅	作	衆	事	除	會
運	運	運	積	業	調	運	運	運	運	調	訪	調	比	講	術	競	迷	調
動	動	動	覽	動	查	動	動	動	動	查	問	查	賽	會	會	會	動	查
1	1	2	1	1	1	1	2	3	2	1	1	1	1	1	1	1	2	3

兵	平	兒	父	兒	民	讀	儲
兵	劇	童	童	童	衆		
研	研	讀	母	幸	息	書	蓄
究	究	書	福	福	訟		
會	會	會	會	會	會	會	會
	1	1	1	1	4	1	5
							1

共	園	幻	民	協	播	閱	民	特	產	工	民
	藝	燈	衆	作	音	報	衆	約	銷	藝	衆
	表	講	診	放			茶	表	合	訓	施
	證	講	療					證	作	練	藥
計	場	演	所	社	送	欄	園	場	社	班	處
198	1	1	2	6	4	1	2	2	1	6	9
共								治	民	禁	兒
								螟	衆	毒	童
								運	同	展	健
								動	樂	覽	康
計									會		比
43									1	1	2
共											7
計											
26											

以上三部分事項，有內容貧乏者，有尚在籌備中者，有僅存名目者，實際成績，固屬寥寥，勉強求之，則民衆學校，書報閱覽，通俗講演三事而已。惟經費困難，設備簡陋，巧婦難爲無米之炊，良不能不爲負責者諒也。

已、人員方面本區工作人員，資歷尙屬可觀，惟工作興趣，有不甚濃厚者。蓋待遇菲薄，地位無保障，有以致之也。茲表列本區二十四年度十八縣，二十館館長學歷及十三縣館員學歷統計如左：

輔導工作

(一)蕪湖區二十四年度館長學歷統計表

3	大學畢業	高等師範畢業	優級師範畢業	專門學校畢業	大學肄業	師範畢業	民教師資訓練所畢業	職業學校畢業	中學畢業	曾服務政界者	總計
1											
2											
1											
1											
4											
1											
1											
5											
1											
20											

(二)蕪湖區二十四年度十三縣館員學歷統計表

3	大學畢業	大學肄業	師範畢業	師範講習所畢業	專門學校畢業	民教師資訓練所畢業	中學畢業	中學肄業	職業學校畢業	其他	總計
1											
10											
3											
1											
1											
10											
3											
4											
15											
51											

乙 調抽實習

本館感於各縣民教工作人員之未盡健全。為補救計，特分期抽調各縣民教人員來館實習，予以民教理論及實際工作上之各種訓練。計自二十三年十一月起開始抽調，分爲三期實習，於二十四年四月辦理完畢。其辦理經過情形如左：

## 、準備工作：

子、訂定抽調實習辦法，印發各縣館。其內容分別規定。(一)每縣抽調人數，(二)報到手續，(三)分期抽調及各期應調縣份，(四)實習事項，(五)實習期間，(六)實習方法。

丑、製定各縣民教實施概況表，發交各縣到館實習人員填報。其內容已見前述。

寅、訂定民教實施研究會簡章，俾實習人員與本館職員共同組織研究會。其內容分別規定。(一)旨趣，(二)會員，(三)研究事項，(四)時間，(五)提案手續，(六)提案編審。

卯、製定實習日誌，以備實習人員與輔導人員填寫。其內容分爲八項：(一)日期，(二)地點及部別，(三)實習人，(四)輔導人，(五)實習種類，(六)實習次數，(七)實習情形，(八)實習人感想與意見。

辰、聘定民教專家八人，担任講演。

## 2、實習情形：

子、實習期限與時間：抽調實習，分三期辦理。每期實習期限，爲一個月。計第一期自廿三年十一月廿一日開始實習，至十二月十七日完畢。第二期自十二月廿五日開始實習，至廿四年一月廿一日完畢。第三期因天時與交通關係，稍有遷延，自三月六日開始實習，至四月五日完畢。至於實習時間之分配，第一期二兩期，於前三週每日上午八時至十二時半，實習日常工作；下午二時至三時，研究民教原理；下午三時至五時，研究民教實施問題；關於各種活動事業，則隨時支配參加。第四週由本館職員率領，偕往外

埠參觀。第三期因人數過少，免去參觀，全部時間均在館內實習，每日時間之支配，與一二兩期相同。

丑、實習人員：抽調實習人員，每縣限定選派一人。計第一期到館實習者，有蕪湖縣立民教館館員齊一乾，廣德縣立民教館館員殷紹綱，甯國縣立民教館館員黎智僧，巢縣縣立民教館館員崔家相，南陵縣立民教館館長劉顯沅，含山縣立民教館館長余家康等六員。第二期到有繁昌縣立民教館館員嚴駿飛，休甯縣立民教館館員陳士傑，當塗縣立民教館館長郭樹森，太平縣立民教館館長杜維思等四員。第三期到有宣城縣立民教館館員方甯，績溪縣立民教館館員程汝寧，和縣縣立民教館館員汪慶溪等三員。其餘各期應抽調縣份，尚有黟縣，祁門，石埭，郎溪，旌德，歙縣，涇縣等七縣，因種種困難情形，未及派員前來。

寅、實習事項：實習事項，分爲經常工作，活動事業，民教原理研究，民教實施研究等四部份。

經常工作中，關於語文教育者，爲：

(一)民衆學校：(1)民校之行政，(2)民校之招生，(3)民校之留生，(4)民校之編級，(5)民校之課程編配，(6)民校之教材選擇，(7)民校之教學，(8)民校之訓育，民校之測驗。

(二)講演：(1)單人講演，(2)對話講演，(3)辯論講演，(4)化裝講演。

(三)編輯：(1)編輯定期民衆讀物，(2)編輯壁報，(3)編輯民衆小叢書，(4)撰擬告民衆書，(5)撰擬標語，(6)擬訂計劃規章。

(四)常識問答及答問：(1)民衆常識問答辦法，(2)民衆常識問答辦法。

(五)圖書館：(1)書籍之選購，(2)書報之登記，(3)書報之分類，(4)書報之編目，(5)書報之排架，(6)書報之裝訂保管，(7)書報之介紹，(8)閱覽之管理與指導，(9)圖書之借閱，(10)書報之巡迴流動，(11)閱報處之設備，(12)閱報欄之設置，(13)警語警畫之設置。

關於公民教育者，爲：

(一)社會調查，(二)民衆組織，(三)人事登記，(四)民衆聚會。

關於生計教育者，爲：

(一)縫紉訓練班，(二)織襪訓練班，(三)店員補習班，(四)合作社，(五)表證農場，(六)特約農場，(七)免利借本處，(八)職業指導所。

關於健康教育者，爲：

(一)體育場之行政，(二)運動器具之管理，(三)田徑賽之指導，(四)球類之指導，(五)國術之指導，(六)兒童遊戲之指導，(七)衛生運動，(八)防疫種痘，(九)民衆診療所之辦理。

關於休閒教育者，爲：

(一)游藝室設備，(二)游藝室之管理與指導，(三)民衆茶園，(四)民衆游樂園，(五)電影。  
其活動專業之實習：第一期實習人員全體參加本館二十三年十一月份中心活動之識字運動，第二期實習人

員全體參加本館二十三年十二月份中心活動之推行國歷運動，第三期實習人員全體參加本館二十四年三月份中心活動之造林運動；至於各部份活動事業，由各部份隨時支配參加。

其民教原理之研究，除每日由本館各部份人員分別指導研究外，並有專題講演，總計三期中，先後有盧景雲講「怎樣實施語文教育」，張友仁講「民衆學校之革命」，高仲膺講「改進安徽民教之途徑」，萬樹庸講「辦理清河實驗區經過」，倪健飛講「民衆學校」，柯育甫講「公民教育」，時紹武講「生計教育」，陳竹賢講「健康教育」。

其民教實施研究，除每日由本館各部份人員輔導研究外，並由本館館長，各部主任，指導員，及每期全體實習人員，臨時分別組織民教實施研究會，總計三期先後共開研究會議二十五次，所研討之問題，其較爲重要者，爲：（一）如何使書報閱覽深入民衆，（二）流動圖書實施法之研究，（三）讀書會指導方法的研究，（四）流動教學施教方式及教材的研究（五）如何推行民衆問字代筆處工作，（六）講演如何使聽衆發生興趣，（七）最有效之講演方法，（八）民衆茶園內舉行改良說書及流動教學問題，（九）編輯民衆讀物之實際問題，（十）如何解決民校招生困難問題，（十一）如何解決民學留生問題，（十二）民衆公民訓練實施的研究，（十三）農村公民教育之實施，（十四）怎樣增加社會調查的真實性，（十五）普通社會調查應有幾項重要項目，（十六）壁報編輯之改善，（十七）如何利用民衆學校以爲組織民衆的核心，（十八）合作社推行方法之研究，（十九）推進造林事業之最有效的方法，（二十）如何輔導災後的農民春耕，（二十一）縣民教館舉辦農事展覽會之展覽品徵集問題，（二十二）舉辦特約農田的實際問題，（二十三）如何組織農村生產合作社，（廿四）農村健康教育實施方法，（廿五）縣民教館應如何

辦理休閒教育，(二十六)在民教實施上，如何使政教合作，(二十七)省館舉行輔導區巡迴展覽問題，(二十八)省館指導各縣館擬訂實施民教方案問題，(二十九)各縣民教館必要設備費問題。

卯、參觀蘇省民教較為發達，特於每期實習之第四週，由本館派員率領實習人員，前往南京、鎮江、無錫等處社教機關參觀。除第三期免去參觀外，計第一期人員，於二十三年十二月十日出發，於十六日返館，第二期人員於二十四年一月十五日出發，於二十日返館。

## 丙 實地視導

視導前置備視導報告表兩種，一為填報縣民教館概況，困難問題，工作心得及發展計劃；一為填報社教機關概況。到達各縣，先與縣政府建教科接洽，視察後，舉行工作討論會，詳詢各種困難問題及工作心得，並陳述改進意見。二十四年度計由本館輔導委員會主任王賈之視導南陵、當塗、宣城、巢縣四縣六館，茲略述各縣館情形如左：

### 南陵縣立民教館

該館成立於二十一年十二月。館址在文廟，尙屬適中。共有館舍二十三間，足敷應用。經費爲二六〇〇元，薪工一三三四元，事業九四二元，與廳定支配標準，大致相合。館長之下分設教導生計健康三組。各種設備，尙足敷用。館長劉顯沉着幹練，對於館務亦有計劃。館員方新成、張芳蒸、胡學智等均頗努力。所辦民衆學校成人班婦女班兒童班三班，民衆診療所，小本借貸所，書報閱覽室(另有巡迴文庫)，均有成績。常識壁報，所選材料，尙能適合民衆生活需要。鄉村施教區，設在城外，方始着手辦理。視導時提出改進意見三點：(1)鄉村實施教區於最近期間完成各種調查。(2)努力實施生計教育——可先辦信用合作社



。(3) 建立民衆組織並實施公民訓練。

**當塗縣立民教館**

該館成立於十七年七月。館址在城內東大街館舍六間，不敷應用。經費一六八〇元，用途支配，與廳定標準，尙無不合。全館工作人員六人。館長薪給十八元，館員最低者八元，待遇太過於微薄。視導時，館長郭季成接事未久，一切尙在整理計劃中。設備甚爲簡陋。館長之下，設總務、教導、閱覽、健康四部，似嫌空泛，不切實際。另在采石鎮、英池鎮、博望鎮設有閱覽分部三所，但用人行政，統由縣政府主持，在組織系統上殊屬不合。又該館有遷移采石鎮計劃，尙未實行。當提出改進意如下：(1) 組織應縮小，可暫設教導、健康兩組，閱覽工作，由教導組兼辦，俟生計教育發展後，再設生計組。(2) 過去工作太無成績，目前應切實注意館內整理，再圖發展。(3) 采石、英池、博望三閱覽分部，可改稱分館，添辦民衆學校，統由縣館計劃辦理，除由視導員向縣政府建議外，縣館應即申敘理由，具文呈請。

**宣城縣立民教館**

該館成立於二十年八月。館址在城內迎恩街。館舍九間，略嫌窄狹。經費二四〇〇元，用途支配，與廳定標準，略有出入。全館工作人員六人，設教導、生計、健康三組。設備不甚充實。館長彭懋常，精明強幹，長於演說。活動事業，舉辦頗多，佈種牛痘，尙有成績。國術班每晚練習，並舉行精神講話。生計教育，未甚注意，似屬缺點。城外汽車站，該館設有書報閱覽室，前往閱覽書報者尙多，惜書籍雜誌太少，不足以應實際之需要。舉行工作討論會時，提出改進意見如下：(1) 切實辦理固定事業；擬定計劃，分別緩急，先後完成廳定標準工作。(2) 充實所辦汽車站書報閱覽室。(3) 鄉村施教區，應即劃定，籌備舉辦。

### 巢縣縣立第一民教館

該館成立於十八年八月。館址在城內文廟左首，尙稱適中。館舍十一間稍嫌窄狹。經費一七〇六元，與廳定支配，略有出入。設備不甚充實。館長黃遠餘，尙肯努力。全館工作人員五人。設教導、展覽、健康三部。所辦圖書閱覽室，國術團，及活動事業，有相當成績。惟視察時，民衆學校，尙未辦理，實屬最大缺點。提出改進意見如下：(1)應即籌辦民衆學校。(2)基本施教區調查工作從速完成。(3)多注意辦理固定事業。(4)注意合作事業之舉辦。(5)注意農業推廣工作之計劃與進行。(6)教導展覽兩部可合併，另設生計部，主持生計教育之計劃與實施。

### 巢縣縣立第二民教館

該館成立於二十五年二月。館址在河南上碼頭。館舍二十二間，全係借用民房，不甚整齊。經費一〇〇〇元。館長郭子豪，辦事熱心，不辭勞苦，對於民衆，亦有認識。館員周全麟、王一琴、張弼良等均能切實努力。當地保長陳榮山，熱心民教，給予該館助力頗多。該館成立未久，設備不甚齊全。所辦民衆學校成人婦人兒童三班，學生百三十餘人，實行小先生制，頗著成績。國術班二十餘人，晚間練習，精神甚爲振作。其他事業，亦有相當成績：蓋該館頗知以人力克服財力之困難也。又該縣漁業頗爲發達，漁戶收入，每年在五萬元左右，該館已有組織魚蝦產銷合作社計劃。視導時，除鼓勵該館同工並對陳榮山保長表示敬意外，提出改進意見三點：(1)向縣政府呈請臨時費，充實設備。(2)魚蝦產銷合作社成立後，設法改良當地漁業。(3)下鄉工作。

### 巢縣縣立第三民教館

該館成立時期及經費數額，與第二民教館同。館址在中埠鎮。館舍借用民房，甚

爲窄狹。館長李邦符，對於民教，頗具熱心。所辦民校學校，亦有成績。書報閱覽室，粗具規模。擬有改良私塾、圖書巡迴兩種計劃，尙未實行。改進意見：（1）擴充館舍與充實設備。（2）劃定施教區。（3）指導組織合作社。（4）從事農業推廣並注意農事指導。

## 丁 集會輔導

1. 第一屆民教輔導會議 本會議舉行於二十五年六月廿一二三等三日，地點在本館。各縣館出席者爲當塗郭季成，涇縣衛夢燕，歙縣洪聿修，黟縣王恆祿，廣德楊光聲，南陵劉顯沅，石埭蘇兆鑾，宣城彭懋常，繁昌邢輝庭，旌德王希翰，蕪湖經昌濂、齊一乾、馬南強，和縣王持政，巢縣黃遠餘、郭子豪、李邦符，郎溪貴錫城、岑桂峯，甯國王紹遠等二十人，本館出席者爲許凝生、王季和、張道一、彭秋萍、胡逢辰、謝世毫、王貫之等七人。大會主席許凝生，副主席王貫之、彭懋常。事前收到提案七十八件，由本館輔導委員會分類編號，交付大會審查討論。茲將開會情形，略誌如后：

六月廿一日下午舉行，出席者有貴錦城等二十餘人。由許凝生主席，謝世毫張道一紀錄。推定各組審查委員及召集人如左：

1. 行政組：繁昌邢輝庭，和縣王持政，蕪湖經昌濂。由經昌濂召集。省館參加入王季和。

2. 語文教育組：巢縣二館郭子豪，涇縣衛夢燕，郎溪貴錦城。由郭子豪召集。省館參加入胡逢辰。

3. 生計教育組：巢縣一館黃遠餘，廣德楊光聲，旌德王希翰。由楊光聲召集。省館參加人張道一。  
4. 公民教育組：甯國王紹遠，當塗郭季成，含山俞慕韓。由郭季成召集。省館參加人謝世毫。  
5. 國雜教育組：宣城彭懋常，石埭蘇兆鑾，黟縣王恆祿。由彭懋常召集。省館參加人彭秋萍。  
6. 進修輔導組：歙縣洪聿修，南陵劉顯沅，巢縣三館李邦符。由劉顯沅召集。省館參加人王貫之。

第一次大會 六月廿一日舉行，到有楊光聲等二十餘人。由王貫之主席，謝世毫張道一紀錄。討論語文教育組各案，關於民校制度、編制、教導、招生留生，推廣活動諸問題，均有所決議。是日並有子菊生先生演講「治螟方法」。晚間本館舉行歡迎各縣代表大會。

第二次大會 六月二十二日舉行。仍由王貫之主席，謝世毫張道一紀錄。出席者二十餘人。討論公民生計及國難教育組各案。重要決議案爲「各縣民教館應注意訓練農村智識青年，以爲推進公民教育之基本幹部」，「側重農事改良以推進生計教育」，「縣民教館指導農村合作事業實施程序」，「國難時期民衆教育實施方案」等案。是日並有倪健飛先生演講「學校教育與社會教育」，晚間映放教育電影。

第三次大會 六月廿三日舉行。改由彭懋常主席。紀錄仍由張道一謝世毫担任。出席人數如舊。討論行政及進修輔導組各案。關於縣館經費，工作人員待遇，民教與義教合作，政教合作，工作人員進修及協同施教諸問題，均有所決議。是日並有高文伯先生講演「怎樣推行民教」。萬樹庸先生講演「怎樣辦實驗區」。下午五時始舉行閉幕式。

本會議籌備經過，開會情形及大會決議案，均已詳載「蕪湖區第一屆民教輔導會議報告」專刊，故僅略述如右。

## 戊 通訊研究

通訊研究，由本輔導委員會負責辦理，其目的在討論各種實際工作問題，藉以促進各縣民教工作之發展。二十四年度內，計通訊三十餘件。茲錄巢縣縣立民教館崔家相先生來函暨本館覆函如左，以見一斑。

崔先生來函：

敬啓者，本館圖書分類號碼，係舊時編列，多不合用。現參照王雲五著中外圖書統一分類法從事分類，但尚有少數不能決定類別之圖書，恐所分列號碼，多有不符，至乞不吝

金玉，詳加指導！茲將所分圖書列表於后。並附列兩項問題。懇賜答復！不勝盼禱之至。

此致

省立第二民衆教育館輔導委員會公鑒

巢縣縣立民衆教育館崔家相謹上

原列圖書分類表

萬病自然療法	615.8	女性衛生常識	613.9 613
不用藥食物療病	615.8	東坡逸事	卅812.51

花柳病醫治法	616.6	中國教育新論	1370.95
肺癆康復法	616	嗣續法真詮	347.6
肺病	616	食物須知	641
防疫須知	614.8	<small>經濟改造</small> 中國工業問題	338.4
勿藥醫病法	615.5	美學略史	709
醫學初步	610	學校劇	卅814.5
學生病	613	西洋之神劇及歌劇	808.2
傳染病預防法	614.4	西洋詩學淺說	808.1
妊娠避妊與育兒	618.2	胎教	618.2
長生不老之祕訣	612.68	最新種子法(家庭醫庫類)	
鐵	338.2	人工美容術(家庭醫庫類)	
煤	388.2	天然生活法(家庭醫庫類)	
合作論	334	樂天却病法(家庭醫庫類)	
中國韻文通論	卅810.1	衣食住	
曾文正公家訓			

輔導工作

中山先生遺著三十二年落花夢

曾文正公言行錄

中國近代各種紀念史

中國農業教育問題

代議立法與直接立法

原列兩項問題

1. 兒童圖書分類，應參照何種分類法？請指示！——可否參照王雲五著中外圖書統一分類法及初等教育分類？——

2. 敝館圖書登記簿內登入兒童讀物卅餘種，現擬將兒童讀物書名取出，另行登入兒童圖書登記簿內，但原有登記簿內之登記號碼，如何遞補？請指示！

### 本館輔委會復函

家相先生：

承詢關於圖書管理及分類各問題，茲就原有問題範圍解答於后：

1. 貴館原有圖書登記目錄，係成人兒童一併登入。現既將兒童讀物提出另給號碼登記，原有目錄內空出之登記號碼，應以未登記書籍（成人），或新購到書籍（成人），填補之。

2. 貴館兒童讀物既已另行登記，分類方法，大可與成人分開。且王雲五中外圖書統一分類法中之322雖係初等教育，然多指教學法及初級教科書而言，對兒童讀物類別，實不能多量容納。但兒童讀物，分類方

法頗多，大都視各館情形與需要，自行編製分類法。茲將本館所採用之兒童讀物分類法列簡表附上，（另附分類表一）請參酌行之。

（附註：）

兒童讀物版本多薄，書標（書籤）若貼書脊，不易察看，最好將書標貼於封面右下面或右上面。

兒童讀物分類法簡表

壹 普通類

普一 書目 普二 黨義 普三 社會 普四 常識 普五 數理 普六 藝術 普七 體育

普八 叢書 普九 雜誌

貳 文學類

文一 國語 文二 故事 文三 童話 文四 詩歌 文五 笑話 文六 戲劇 文七 書信  
 小說 神話 寓言 四言 五言 六言 七言 八言 九言 十言 十一言 十二言 十三言 十四言 十五言 十六言 十七言 十八言 十九言 二十言 二十一言 二十二言 二十三言 二十四言 二十五言 二十六言 二十七言 二十八言 二十九言 三十言 三十一言 三十二言 三十三言 三十四言 三十五言 三十六言 三十七言 三十八言 三十九言 四十言 四十一言 四十二言 四十三言 四十四言 四十五言 四十六言 四十七言 四十八言 四十九言 五十言 五十一言 五十二言 五十三言 五十四言 五十五言 五十六言 五十七言 五十八言 五十九言 六十言 六十一言 六十二言 六十三言 六十四言 六十五言 六十六言 六十七言 六十八言 六十九言 七十言 七十一言 七十二言 七十三言 七十四言 七十五言 七十六言 七十七言 七十八言 七十九言 八十言 八十一言 八十二言 八十三言 八十四言 八十五言 八十六言 八十七言 八十八言 八十九言 九十言 九十一言 九十二言 九十三言 九十四言 九十五言 九十六言 九十七言 九十八言 九十九言 一百言

文八 圖畫 文九 外國

參 史地類

史一 人類 史二 世界 史三 中國史 史四 雜史 史五 世界地理 史六 外國地理 史七 中國地理

史八 遊記 史九 傳記

輔導工作



上列兒童讀物分類法，本館已經採用。除此，再附列兒童讀物分類表一種如后：

兒童讀物分類表

兒〇	故事	兒一	童話	兒二	詩謔	兒三	笑話	兒四	劇本	兒五	圖畫
兒六	遊戲	兒七	小說	兒八	遊記	兒九	謎語	兒十	神話	兒十一	尺牘
兒十二	寓言	兒十三	童謠	兒十四	識字	兒十五	常識	兒十六	手工	兒十七	公式
兒十八	理科	兒十九	傳記	兒二十	作文	兒二十一	演說	兒二十二	日記	兒二十三	雜誌

3. 寄到之分類書目，計共卅八種，其中大多分類號碼，尙稱正確，間有不正確者及未分類者，按王雲五著中外圖書統一分類法分類如后：

女性衛生常識	136	勿藥醫病法	615.8
肺癆康復法	616.2	肺病	616.2

妊娠避妊與育兒——此書非言婦女病患，係言生理。

鐵、煤、

338.2

東坡逸事

該書如係專  
敘個人言行  
，可入  
廿920.2

胎教

713.5

該書如專言生產科，可入618.2，  
如係討論父母之義務，應歸上  
列號碼為妥。

衣食住 640 此號碼雖較籠統，但該書對衣食住三問題，係分述，惟有640較妥。

曾文正公家訓 言行錄 訓 卅 817.23

代議立法與直接立法 328

最新種子法

615.8

人工美容術

613

天然生活法

613.1

樂天却病法

615.8

中山先生三十三年落花夢——該書如係小說體材，可斟酌置諸小說號碼中，否則宜置 321.09 為妥。

中國近代各種紀念史——如專載革命念紀日，可置於 卅 323.106

中國農業教育問題——

371.4

### 己 其他

安徽省立第二民衆教育館輔導委員會

子、印發大衆讀物 已印發者，有「合作鼓詞」，「向陽村裏話桑蔴」，「莫索里尼」，「國歷」等四種。現已付

印者，有「希特拉」及「防空須知」。

丑、印發輔導叢書 已印發者有「蕪湖區第一屆民教輔導會議報告」。現已付印者有：「民教書報評介選輯」

及「民衆教育館應用表格」。計劃印發者有「怎樣辦合作社」，「語文、公民、生計三大教育之中心工作」

及「私塾改良問題」。

寅、出借陳列物品先後來館借陳列品者，有南陵、巢縣、當塗等民教館。借出種類爲衛生模型，病害蟲標本及名人書畫，本館現爲推動各縣民教工作起見，已製定陳列品巡迴展覽辦法，將本館各種陳列室在本輔導區各縣巡迴展覽。

卯、出借巡迴圖書 各縣以經費有限，未能購置大批圖書，苦於無法流通巡迴。本館爲能除此種困難，特檢定圖書，製就巡迴目錄，分借各縣。現巢縣第二民教館已借去巡迴圖書三百冊。

辰、巡迴教育電影 教育電影，巡迴映放，收效最大。本館現已製教育電影巡迴映放辦法，將本館教育電影在本輔導區各縣巡迴映放，預計二十五年內可巡迴映放兩週。

己、介紹民教書報 民教書報，爲民教工作人員進修必備之資料，各縣以交通阻梗，文化消息，不甚靈便，故本館隨時予以介紹，以便購置閱覽。

# 六 編輯工作

## 編輯委員會

### 甲、沿革

本館之編輯工作，在二十三年度初，由教學部辦理，於二十三年九月起編行民衆旬刊一種，係十六開本，每期約一萬六千字，另編壁報則於每日編行，約五百字，終年無間，繼續刊行，旋感於施教及行政方面之文字撰述，平均每月達十二萬字之多，并以奉令輔導皖南二十縣民教，負溝通都鄙民教施設改進之責，乃於二十四年四月設編輯委員會，通籌總纂，俾專責成，并自二十四年度起增刊新民月刊、新民衆週刊等定期刊及不定期之大衆讀物等。并爲定期之研究工作，包括民教理論、實際以及技術等問題之研討，并編製民衆教育論文索引，此項工作，於二十五年二月劃歸研究實驗部中之民教研究會，而編輯委員會乃得更集中於編纂撰述之工作焉。

### 乙、組織

依據本館組織系統，本會由館長聘定館員組織之。委員七人，設主任委員一人，統籌會務及各項編輯事竣

，每月按定期召集例會，本會編撰工作，均見簡章中，茲附錄簡章如左，以見一斑。

### 安徽省立第二民衆教育館編輯委員會簡章

- 一、本會根據本館組織大綱組織之。
- 二、本會設主任委員一人，委員六人，均由館長聘請。
- 三、本會編撰下列稿件。
  1. 行政計劃及工作報告。
  2. 概況或一覽。
  3. 定期刊物——週刊及月刊。
  4. 大衆讀物。
  5. 輔導叢書。
  6. 壁報及新聞稿件。
  7. 講演稿件。
  8. 書報介紹。
  9. 標語及宣傳品。

10 其他。

四、本會會期分爲定期例會及臨時會二種，均由主任委員召集之。

定期例會於每月第一個星期二舉行（假期順延一日）臨時會隨時召集之。

五、本會開會討論事項如左：

1. 稿件付印之決定。

2. 各種刊物之改進。

3. 編輯工作之分配。

六、本會委員必須出席於例會及臨時會，其因事未能到會者得事先請假，但仍須履行本會議決案及交辦事項。

七、未及開會審議之稿件，主編者有增刪之權。

八、本會議決事項有關全館其他職員工作者，由本會通知各部主任轉囑關係職員辦理。

九、除例行及本館指定撰稿人之稿件外，所有稿件概以撰稿人個人名義發表之。

十、本簡章由編輯委員會討論通過提請館務會議通過施行。其修改程序亦如之。

## 編行物概述

### 甲、定期刊

編輯工作

## 1. 壁報

每日參閱各種報章，摘輯重要新聞，製爲壁報，分「國內要聞」、「國際要聞」及「本省要聞」三欄。繕貼本館、分館、利涉橋、蓬教區及江口招商碼頭等處，以衆供覽。其設施情形如下：

子、取材、本館編輯壁報之目的有二：一爲供給職業繁忙無暇讀報者之閱覽；一爲供給智力薄弱不解報紙者之閱覽。前者取材注重一般政治、經濟、社會……等消息；後者取材側重與大多數民衆較有直接關係，且與其智力接近之政治、經濟、社會……等消息。其目的既異，故取材亦斟酌需要，兼容並顧。

丑、編輯 編輯之方法，在原則上，求其簡要而明顯，警闢而能激發；蓋於陳述之中，隱寓教導，所以求其合於「民衆教育」之立場也。至於表現形式，則視其目的而不同：蓋張貼通衢以供暇餘閱覽者，用辭造句，與普通報紙無大差別；而張貼下層民衆聚集之地以供智力薄弱之大多民衆閱覽者，則使詞用句，儘量採用通俗白話。遇有專詞術語，使以俗語方言，代爲通釋。蓋前者爲節省讀者時間，後者爲提高新聞智識也。

寅、繕寫 壁報之繕寫，一般用方寸楷書；重要處，則字體加大，旁敷彩色，如此大小不同，渲染有緻，較爲顯豁，此外更加標點符號，以助閱讀理解。

## 2. 新民衆週刊

子、編行目的 爲使民衆對於時勢及日常一般生活有正確之認識及必要之常識，必須加以經常之指導，以

期不斷深入，於薰陶漸染之中，獲得良好之習慣，同時與本館之活動事業相輔併行，而收宣傳之效。

丑、內容 二十四年度發刊前決定之類別如下：

(一)時事述評 (二)談話 (三)公民須知 (四)工商顧問 (五)科學常識 (六)社會常識  
(七)家庭與婦女 (八)健康生活 (九)農事指導 (十)應用文範 (十一)詞語解釋 (十二)民衆樂園

計本年度內共發刊四十九期，總計二十萬言，其中以(一)(二)項文字佔一七·五%；(三)(四)(五)(六)等佔三五·五%；其餘各項佔四七%。并與活動事業併行而編刊之專號，計爲服用國貨運動三期，新生活運動二期，推行國曆運動一期，兒童幸福運動三期，治螟專號一期，衛生運動三期。二十五年起改爲下列六大部門計爲(一)以國難教育爲中心之談話與時評(二)民族英雄故事(三)有關生計之知識(四)社會及自然常識(五)詞語解釋(特重非常時期之常用語)及應用文範(六)諺語、謎語、歌謠笑話及民間故事。

• 寅、刊行 自二十四年八月二十四日起發刊，每星期六隨蕪湖大江日報發行，每期四千字，所有十二欄均輪流編配，不使有所偏枯，中間從未休刊。

3. 民衆旬刊 二十三年九月發刊，二十四年八月起改爲新民衆週刊。

4. 新民月刊 自二十四年十月一日發刊，每期約七萬字，二十三開版式，內容爲研究實驗結果之公表、輔導事業、本館事業、民教情報等。

子、編輯方針爲下列數點：

編輯工作



編輯工作

(一) 民教理論

- (1) 民教一般問題之研究
- (2) 民教特殊問題之研究
- (3) 民教書報之批評介紹

(二) 研究實驗報告

- (1) 本館各部分事業之研究實驗結果
- (2) 全國各地民教事業之介紹及評價
- (3) 本館各項實驗研究計劃方案

(三) 輔導事業

- (1) 本輔導區二十縣民教狀況之調查通訊
- (2) 各縣館工作實施問題之解答
- (3) 輔導問題及輔導辦法之研討

(四) 館務消息

- (1) 館務之實施及改進
- (2) 各種調查紀錄統計數字

(五) 民教情報

(1) 各地民教工作之一般情形

(2) 各地民教機關之重要消息

乙、不定期刊

1. 大衆讀物

子、編行主旨

(一) 民族意識之喚起

(二) 公民道德之培養

(三) 現代常識之灌輸

(四) 生活改善之指導

(五) 惡劣娛樂之糾正

丑、編行之注意點：

(一) 把握一定之讀者——勞苦大衆

(二) 材料之取捨——切近生活

編輯 工作

## 編輯工作

一六八

(三) 注意民衆心理——多方設計

(四) 顧及推廣方法——普遍易行

寅、既刊行物，均根據上述之主旨及注意點分別縝密注意計有：

(一) 國歷

(二) 合作鼓詞

(三) 莫索里尼

(四) 向陽村裏話桑蔴

卯、擬刊書目根據民衆生活按下列精神生活、物質生活及社會生活三大方面編撰者，計有：卜式、

文天祥、鄭成功，孫中山，希特勒、衛生講話、家禽造林、農具、飛機、毒瓦斯、納稅徵兵、

中國農工業、全國總動員等約四十種。

2. 輔導叢書 由本館編輯輔導兩委員會會編，詳見輔導工作項中，茲不贅。

# 七 研究實驗

## 民教研究會

### 甲、研究範圍

1. 民衆教育之一般的理論及事業
2. 以民衆教育爲中心之鄉村建設
3. 本館實驗工作之規劃改善推進

### 乙、研究方法

1. 分組研究 特殊問題指定有關係之工作人員研究
2. 集會討論 全館職員每月於第四個星期六下午開全體研究會一次，公開討論問題。
3. 結論審查 推定專人綜合討論結果，起草研究報告。

丙、研究報告之公表。在本館新民月刊上發表者已有下列各文。

1. 屬於(甲)項(1.)節者，有「中國民衆教育之任務及目前努力的途徑」，「民衆教育之一種認識」，「省立民教館之輔導問題」，「民衆教育之非常時期的做法」，「民衆團管理法」，「識字運動與識字」，「論漢字

改革」，「從蕪湖市上蒐集之唱本說到一般民衆讀物」，「從社教經費談起」，「生計教育之評價」，「破除迷信與民衆生活之改造」，「民衆學校的課程問題」等篇。

2. 屬於(甲)項(2)節者有「鄉村建設實驗區的地點選擇問題」，「鄉村衛生的實際問題」，「鄉村建設中心的教育原則之研討」，「如何推進鄉村衛生教育」，「陶辛圩十六個佃農經濟情形一瞥」，「陶辛圩水稻栽培之調查」，「鄉村小先生活動之實驗」，「農村家庭之特徵與婦女教育」等篇。

3. 屬於(甲)項(3)節者有「蓬教區非常時期衛生工作之一實例」，「實施監犯民衆教育問題之研究」，「家庭訪問與留生」，「民校學生家庭訪問之統計及其解釋」等篇。

## 父 蓬戶教育實驗區

### 甲、緣起

蓬戶率多終日勤勞，生活困苦；且份子複雜，易爲罪惡之源。吾人職司民教，對此危罪潛伏之一部份勞苦民衆，焉能漠然視之。是故應其改善生計之要求，而施以生計教育；按其知識上之需要，而施以語文教育；爲啓發其民族意識，培養其自治能力，而施以公民訓練；斯固客觀上之迫切需求，誠不容片刻緩者。蕪湖蓬戶，南岸最多，就中以東轅門、雙孝坊、官塘沿、大蕪埂、大田一帶，尤爲萃聚。本館爰於二十四年一月，劃取上述地帶，創辦一蓬戶教育實驗區，以從事此特殊教育之研究實驗。倘從而獲得有效之教育方法與內容，則吾國

民衆教育者對此無恆心之勞苦蓬戶，或能發見一新的辦法。旋於二月間租定東轅門空地一段，自建草房，作爲實驗區辦事處。此深入民間之特殊民教工作，於焉開始。

乙、實驗目的 改善蓬戶勞苦大衆生活，提高其文化程度。兼施語文，公民，健康及生計四大教育。

丙、實驗期間 自二十四年一月起滿三年止。

#### 丁、社會背景

1. 區域 本區以蕪湖南岸之東轅門、雙孝坊、官塘沿、大巷墘、大田等五部分爲範圍，周約一·五方里。
2. 居民 區內居民，在二十四年四月調查，計二九五戶，一〇三四人。其中文盲占百分之九十以上。二十五年四月調查爲三五六戶，一二九〇人。其每戶人口之分配及一年來之變動如下表：

區民戶口統計表

年度	廿四年		廿五年	
	人數	戶數	合計	合計
1	17	17	21	21
2	57	114	63	126
3	90	270	122	366
4	52	208	59	236
5	46	230	50	250
6	17	102	18	108
7	8	56	9	63
8	3	24	7	56
9	3	27	6	54
10	1	10	1	10
11	—	—	—	—
12	1	12	—	—
總計	295	1070	356	1290

研究實驗

子、性比例 二十四年之調查結果，男子占五六·七%，女子占四三·三%，二十五年之調查，其性別，年齡之情況如下：

年 齡 組	男女數	百分比	男數	女數	男子與100女子 之百分比
5歲以下	116	8.9	70	46	152.2
5——14	230	17.8	127	103	123.3
15——24	208	16.1	132	76	186.8
25——34	200	15.5	123	77	159.7
35——44	193	15.0	112	81	138.3
45——54	188	14.7	107	81	132.1
55——64	114	8.8	53	61	86.8
65——74	35	2.7	19	16	118.7
75——84	5	0.4	1	4	25.0
85以上	1	0.07	1	0	——
	1290	100.0	745	545	136.6

丑、教育程度 二十四年之調查，區民多文盲，佔全人口百分之八十以上。以年齡計之，六歲至十五歲之文盲佔百分之一八・六一二，十五歲至三十歲者佔百分之二四・零零三，三十至五十歲者佔百分之三五・六九八，五十至八十五歲者佔百分之二一・六八七。至於非文盲中，受教育一年者，男性二七人，女性三人；受教育四年者，男性十五人，女性全無；受教育六年者，男性五人，女性全無；受教育十年者，男性一人，女性全無；二十五年四月之調查，計九歲至十五歲之文盲男八人，女七三人，十六歲至四十四歲之文盲，男一九九人，女二〇八人，四十五歲以上之文盲男女二八一人。計四十四歲以下之成人文盲占同年齡級之人口總數九〇・二%。此種文盲未減之原因，全係人口變動之結果。

寅、職業 據二十四年之調查，職業分佈情形如下：

職業	人數
人	193
匠人	364
役工	3544
工	1367
匠	1012
販	1312
販	372
人員	125
匠	161
匠	482
販	145
員	111
匠	12
販	69
工	19
察	1
匠	2
工	2
條	3
	1
合 計	412

在總人口數中，生產者為三三九人，不生生產者為七三一人，每三・一六人中，有一生產者；在二十五年之調查，其六十四歲以下十五歲以上之男子，職業分佈情形如下：



同年級之女子三五四人中有業者一二二人，其職業之分配情形如下：

職業	人數
販柴	72
運夫	52
工	45
販	37
工	25
夫	21
販	21
工	17
房	17
工	15
匠	13
工	11
縫	11
工	9
士	9
匠	8
務	7
員	6
匠	5
牛	4
工	4
工	4
夫	4
工	4
工	3
工	3
工	3
工	2
工	2
商	2
差	2
察	2
炭	2
農	2
生	2
工	2
卜	1
工	1
工	1
巧	1
業	2
無	64
總計	491

職業	人數
補窮	40
襪工	20
洗衣	19
小販	14
女傭	10
雜工	7
裁縫	6
打繩	5
農雇工	4
菜販	3
乞丐	3
牧猪	1
學生	1
無業	242
總計	354

卯、經濟情形 二十四年調查有收入之三三九人，其收入情形如下：

金額 (元)	人數	共計 (元)
1	11	11
2	39	78
3	67	201
4	56	224
5	48	240
6	49	294
7	30	210
8	22	176
9	1	9
10	12	120
12	3	36
30	1	30
總計	339	1629
平均	每人	4.80元

其每戶生活費用情形如下：

金額 (元)	戶數	共計 (元)
3	16	48
4	12	48
5	43	215
6	35	210
7	40	280
8	34	272
9	6	54
10	31	310
11	3	33
12	15	180
13	6	78
14	8	112
15	12	180
16	7	112
18	6	108
20	2	40
21	1	21
26	1	26
30	1	30
總計	279	2357
平均		7.99

二十五年調查，有可靠收入之戶數之收支盈虧情形如下：

金額	收入戶數	支出戶數	盈餘戶數	虧欠戶數
五元及五元以下	六三	四三	二〇	一一二
六元	三八	三五		一一二
七元	二五	二九		二一
八元	三六	三三		
九元	三四	三四		
十元	二五	二三		
十一元	六二	八三		
十二元	六	一二		
十三元	一三	一一		
備註	收入三十五元者一戶，五十元者二戶，八十元者一戶，收支皆略相抵。			

辰、居民成因 蓬戶居民，來自四方，其所以背井離鄉而漂泊者，固自有其背景在，本館於二十五年四月，作一居民成因調查，結果如下：(三五六戶)

原 因	戶 數	原 因	戶 數	原 因	戶 數
旱荒	八七	兵荒	三三	當兵	三
水災	七二	謀事	二〇	原籍生意失敗	三
佃農失業	四〇	學徒	一〇	家庭失和	二
不詳	三八	船業	九	火災	一
傭工	三五	投親	三		

巳、童養媳年齡分配，及在同年齡級中之百分比

年 齡 級	總 女 子 數	童 養 媳 數	百 分 比
五 歲 以 下	四六	一	二・二
五 一 十 四 歲	一〇三	二七	二六・二
十 五 一 廿 四 歲	七六	七	九・二
總 計	二二五	三五	一五・五

戊、組織及事業

1. 蓬戶教育實驗區組織系統表

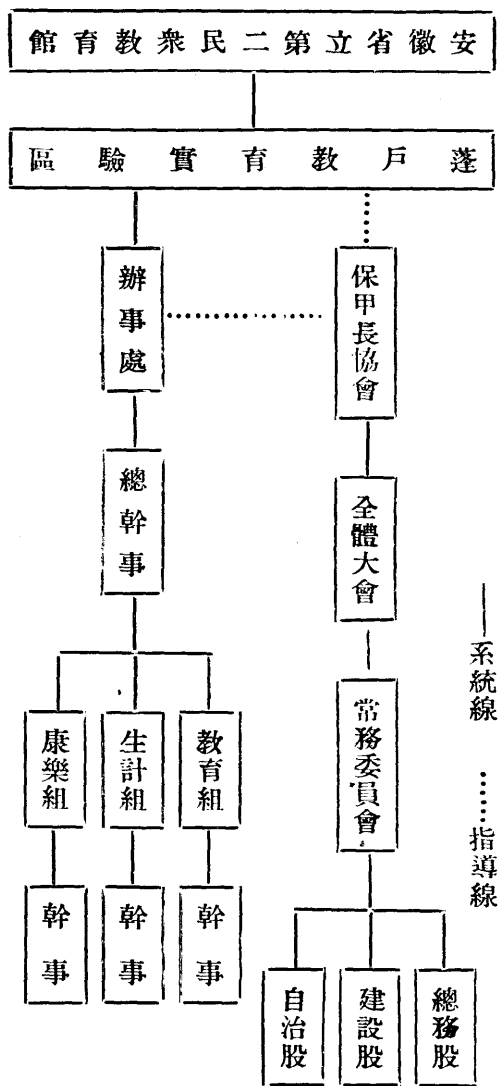

2. 事業

子、語文教育

(一)民衆學校 爲本館之第三民校，現有短期兒童半日民校一班，計四十八人。

研究實驗

(二)閱書報處 有京滬蕪各地報紙及通俗圖書約六百冊。

(三)常識壁報 每週編寫一張，專載自然科學及史地衛生等常識。約四五則，六百餘字。

(四)流動書擔 區內道路僻仄，流動書車，使用不便，設有流通書擔，間日下午由辦事處派人巡迴挑往區內各處，借與區民閱讀。以便利工作忙碌，無暇至辦事處者。

(五)識字教學

(1)識字器物牌 區內各處之建物或居民器物，均由本館加掛器物牌，書明名稱，并加注音符號。

(2)代筆處 於辦事處內，設立代筆處，由教導組幹事負責，為區民代寫書信文件，并教授其辨認人名地址及內容。

(六)講演 每星期日晚在辦事處內舉行常識講演，每逢紀念日，則於晚間舉行紀念日講演。

(七)流動教學 在特約模範家庭中試行，以老少通為教本，間日下午由專人輪往各家教授，自二十四年度施行，現已教畢全套。

(八)常識問答及答問 本館教導部，每週舉行常識問答及答問，同時在蓬教區舉行，問答一項，每次揭佈時，優良者贈以獎品，以資鼓勵。

丑、公民教育

(一)保甲長協會 由區內全體保甲長組織之，以為推進地方事業之中心機關。自二十四年四月，由本館

指導，卽已組織成立，並向行政機關備案，按時召開常委會及大會，二十四年度舉行全體會議兩次，常務委員會五次，討論區內各項事業之進行。

(二)人事登記 採用人事登記卡辦法，辦理區內民衆之出生、婚姻、遷移、旅行及親友往來，內分家居、在外、就業、回籍、遷出、遷入、出嗣、婚嫁、兵役、死亡、出生等人事之登記與統計，以考查其人事動向，資爲施教之準據。

(三)調解委員會 委員七人由本區總幹事及由保甲長協會選出之六人，共同組織之。調解區民之無謂糾紛事件，以息爭端，而免擴大。

其調解原則如左：

一、經常事人、保甲長之申告，或本館職員之發見，乃爲調解。

二、已行違法之事件，不爲調解。

三、調解結果，由保長監督執行。

四、在調解期間而事態複雜、糾紛擴大之場合，卽停止進行。

本區於二十五年三月，調解「碼頭扁担」糾紛，爲一多年未決之問題，顯獲民衆信仰；至其糾紛排解，則多不經委員會之會商，而隨時處理之。

(四)修整道路 區內道路，崎嶇逼仄，由本館供給磚石等材料，由各甲長督率各甲分段負責，派工修整

(五)救火會 區內草蓬，極易着火，且一經燃燒，蔓延甚速，甚至百數十戶，俄化灰燼，洵屬可畏，於二十五年春組織救火會，以防火患，由本館公映電影，代籌六十餘元撥作購備救火器具專款，每甲各攤派二人為會員，共同組織之。(其設備見上編設備項，章程見附錄中)

(六)裝設路燈 全區境內，每至夜晚，則黑暗無光，行路殊感不便；二十四年十月，由保甲長協會負責查勘，必須裝設路燈地點及需用材料約價計為二百四十餘元，以需款過巨，乃改裝油燈十盞，按裝計劃，統由本館協助辦理。

(七)裝設門牌 區內居民情形複雜，流動性甚大。而公安局對於蓬戶，向不編釘門牌，已由本館代製門牌三百塊，根據二十五年四月復查結果，編定號數，分別裝設。

(八)時事報告 每星期六在辦事處內舉行時事報告，并分析國內外及本省一週間所發生之重大事件，區內民衆經年餘聽講習慣，對於時事頗有概括之認識。

(九)青年勵志團 區內十六歲至二十五歲之青年一律編入青年團，按期施以各項公民訓練，俾各成爲現代健全公民。

### 寅、生計教育

(一)職業訓練 本館原辦有婦女縫紉訓練班及織襪訓練班，區內婦女，前來學習者甚多。二十五年度增辦廚司訓練班一班，舉辦目的係對於區內業廚居民加以訓練，俾便於就業。課目有衛生常識、記賬

法、職業道德(或新生活綱要)等。訓練期間，每屆二星期，每期二十人，視失業人數多寡而定。考察成績合格，品行敦良者，予以證明文件並相機介紹。

(二)職業指導 據人事登記統計結果，區民之失業就業，變動甚大，一方固由於社會之動向所影響；同時就業者本身亦有若干缺點須加矯正，爰於二十五年五月成立職業指導所，先就廚司及鞋工加以登記，調查後代為介紹，計先後介紹就業之廚司四人，鞋工三人，就業後成績良好，以後并擬續辦備工介紹所及其他就業諮詢事項。

(三)小本借貸所 區內欲借款者，先至辦事處登記，取其鋪保或由區內保長具保，即行借貸，餘均參照本館規定之辦法，俾得充分運用勞力謀生活之改進。計分一元、二元、四元三種，分期攤還，不取利息，開辦以來，居民信用良好。

(四)儲蓄會(見生計教育，茲不贅)

(五)合作指導 區內三百餘戶，日常消耗之油、鹽、醬、醋、火柴、青菜等零星什物，合計亦不在少，指導居民加入南岸民衆消費合作社，已加入者二十五人。

#### 卯、康樂教育

(一)改良廁所 區內原有糞缸廁所，到處皆是，污穢不堪，二十四年六月由辦事處聯合保甲長協會，勸導區民，完全填封，另由本館出資，代建公共廁所六處，交保甲長協會管理，並由本館隨時注意整



頓。

(二) 垃圾箱 區內原有垃圾，隨地傾倒，污穢零亂。二十四年五月曾由本館向蕪湖工務局交涉，於區內設垃圾箱四只，由辦事處職員隨時巡視區內勸導，清除污穢，并傾入箱內，以重整潔，並養成衛生習慣。

(三) 簡易藥庫 設簡易藥庫於辦事處，備常用藥十種，藥性及用法，均為駐區幹事所能熟習應用，區民得隨時至辦事處，申請取用。

(四) 保健員 由本館民衆診療所助手中，擇一任為本區保健員，每日下午四時至五時半至區內各住戶，治療普通疾病，灌輸衛生常識，指導區內公共衛生及家庭衛生，並負責辦理區內種痘及防疫，並擬訓練民校校友，協助推行保健事業。

(五) 免費診病 本館民衆診療所，特印製赤貧就診券，分散區內住戶，每戶一張，全家通用，凡區民遇有較難診治之病，由保健員之介紹，並持同赤貧就診券至民衆診療所就診時，一切費用，均行免除。

(六) 武術團 為提倡武術，鍛鍊身體，於廿五年二月組織武術團，區內成人，自由加入，分國術及舉重兩組，每日下午在辦事處內空園練習，由本館派人指導。

(七) 民衆娛樂處 置購各種管弦樂器及棋類，使區內民衆練習欣賞音樂能力，並陶養心性，養成室內高尚娛樂之習慣，以代替種種不良之娛樂。

(八)收音機 裝設無線電收音機一架，每日按時收取中央及國內各大電台播音，特別注意有關教育之民衆娛樂及民衆教育節目。

(九)電影幻燈 本館置有電影機及幻燈機各一架，並各種電影片及幻燈片，隨時攜至區內空地映放，以供區民自由觀看。

(十)一角園藝 本館供給花卉及蔬菜種籽，提倡區內民衆利用其所住之草蓬四周隙地種植，以供欣賞，兼益生計。

(十一)區民同樂會，於國曆新年，舉行區民同樂大會，藉以聯歡，并推行國曆。

### 辰、家事教育

(一)婦女會 組織婦女會，勸令區內成年婦女全體加入，實施婦女教育及家事指導。

(二)特約模範家庭 自區內蓬戶中擇定十家，爲特約模範家庭，由辦事處隨時監督指導一切，以爲區內一般家庭之模範，並製贈獎品，以資鼓勵，其辦法見本概況附錄中。

(三)家庭訪問 由本區幹事，隨時攜帶表格，分赴區內各家庭中，實行訪問，調查其日常生活及家庭狀況，分別紀載。

(四)家庭清潔檢查 由本區幹事，會同保健員，每月赴區內各家庭中，舉行清潔檢查一次，並隨時予以指導。

## 「陶辛圩鄉村改進實驗區」

## 甲、社會背景

陶辛圩位於蕪湖縣第四區，距蕪約五十里，江南鐵路縱穿其中，清弋江斜繞東南；面積雖僅百方里，而人口近一萬二千；圩內溝渠縱橫，居民飲於斯，灌溉於斯，舟船運輸於斯，而水位低於外河，時有破圩之虞，田舍廬墓所在，生命安危所繫；其組織團結之力，理當較強；即以交通及人口密度窺之，其文化亦不當落後，但以土地肥沃，荒田絕無，兼以六十年來未曾破圩，二十年來未患流行疾疫，是以雖在少數大地主壓迫之下，仍能維持最低生活，爲蕪湖最富之圩，惜圩內居民不能利用安定之生活環境，有所建樹；及因久過安定之生活，陷於沉昏麻醉，苟安性成，忸於固陋，乏進取之志，無團結之情，文化教育不能隨生活安定而俱進，地方事業反陷於無政府狀態，彼此相安無事，不問外界是非，默察此情此境，本區之以「政教合一」爲主旨，益信不渝！蓋無「教」固不足以提高文化水準，而無「政」又不能促其團結也！

本區社會調查與經濟調查均在進行中，現固無全體數字作根據，但依已調查部份估計之：全圩耕地面積約二萬七千畝（市畝），但百分之三十四集中於佔全人口百分之四、二之地主手中；反之，佔全人口百分之五十七之佃農，僅租用全耕地百分之三十四、五；此外僱農佔全人口百分之六、六，佃農年須將其生產之半，繳租於地主；貧農每於春季借種，秋後三倍償之；佃耕十畝以下者，往往於繳租還債之外，子粒不餘！祇得舉新債以

償舊債，是以拖債欠租之事，爲自中農以下之普遍現象，土地分配之不均，高利盤剝之慘重，可見一斑！

地租形態，完全屬於物租，其他如圩工及公共服務徵工，均依耕種多寡分配，而不依所有權分配，是於物租之外，又兼以力租；借貸形態，拖米者多於拖錢；據此以觀，陶辛社會尙處於濃厚的封建性質的階段中。

圩內溝渠縱橫，利於灌溉，適於稻作，匪但土地肥沃，有得天獨厚之處，卽水利之嘉惠，交通之便利，亦較隣近圩田感受豐優，苟能因勢利導，施以興修，前途常有可觀！

惜一般民衆久處安靜之社會，度平凡之生活，既無力改進，復不期創造；而地主豪紳，忍於保守，祇求維持現狀，對於改進事業，常持反對態度，是以一切地方事業恆久處於停止狀態。

然正以保有濃厚的封建性之故，其問題之嚴重，反不若他處之甚，蓋既能保有濃厚的封建性，則「商品化」之程度尙不深，亦卽帝國主義金融資本勢力尙未居支配地位之明證，故自陶辛本身言之，其患也在內不在外，苟能本「政教合一」之旨，逐漸施行，成效當必可期！

## 乙、沿革

### 1. 創辦緣起

本館爲改進鄉村機構及政教合一理論之實驗，求得關於組織農民、訓練農民、教育農民之方法，與安徽第二區行政督察專員公署，聯合力量，於蕪湖縣第四區陶辛圩地方，劃面積一百方里，具有天然區域之純農村，就現存鄉村組織及制度下，對於教育，經濟，組織各方面事業，予以改進或建樹。在實驗試行之中，求得更經

濟更有效之方法，期以五年，覘其效果，以便逐漸推廣於本館輔導區，進謀皖南鄉村之發展。

## 2. 工作目標

子、促進社會文化嚴密鄉村組織 凡屬於公民訓練、保甲組織及壯丁訓練青年服務訓練，并民衆教育

方面之語文教育生計教育健康教育等皆分劃時期，循序漸進。

丑、發展農民經濟 在農家經營方面，凡開闢財源，節制支出，增殖財富，改進主業、發展副業之技術及組織等均屬之。

寅、輔導地方自治 健全保甲制度，求其嚴密靈活，公明廉潔。培養鄉村新進青年，訓練其服務精神，集中保甲長定期訓練，并隨時更新其機能。

## 3. 成功標準

子、民衆能力 四十歲以下之男女以及屆學齡之兒童，無不識字，兼具愛國愛鄉之觀念，自動自制之意志，最後疾病減少，生產能力提高，爲一良好之公民。

丑、事業建設 整理境內交通，集中居所，樹立新村楷模。組織信用、倉儲、運銷、供給以及其他生產利用各合作社。調節勞力，使小農歲有贏餘，堅定其生活向上之意識。

寅、自治機關 確定經費來源及民主的組織系統，俾具有自治自衛之能力，能獨立支持固有事業，使爲永遠前進之鄉村自治體，并自動的發揮保甲組織之功能。

#### 4. 籌備經過

本館與二區專署於廿四年八月廿日起，分別派定人員，會同勘察區域地點，當時決定之標準有五：一、區域天然，自成單位；二、地點適中，交通便利；三、貧富情形，不能懸殊；四、文化水準，不求甚高；五、遠離商埠，鄰近鎮市；六、舊有組織，須具雛形。蓋目的既在改進，即求對於鄉村固有形態，如何加以新文化的滋養而已。經數度實地勘察結果，當即選定現在之區域，分報各主管長官。乃於九月九日由本館許館長率同生計部主任張道一、館員彭秋萍，會同第二行政督察區高專員率同第四科科长張小忱、教育股主任奚國光，一同蒞區。當與地方圩工委員會各委員懇談，聽取對於地方情形之一般報告。并視察可資為辦事地點之房舍。其後本館指派張道一與專員公署指派奚國光，負責會同商訂雙方合作辦法，進行程序，實施方案，簽報雙方主管長官核准，於九月卅日由兩合辦機關會聘張道一、奚國光為陶辛圩鄉村改進實驗區總幹事及副總幹事，籌備一切。并各指派彭秋萍，李仲民、胡作之、段鍾珩等為駐區辦事幹事，於十月一日到達，假借位於本區內東南角三埭管村已行停閉之私立東南小學校舍設備，開始工作，十一月一日成立民衆學校兒童班，招收失學兒童卅八人，十一日開始保健診療工作，十二月六日成人班招生卅六人，正式開課，同時成立農民圖書室，開始社會調查，本實驗區工作於焉開始。

本區工作開始後，事業逐步興起，原有房舍不敷辦事應用，所在偏僻，工作難期普及、乃於二十五年二月十五日召開地方人士懇談會之際，得熱心人士奚仲周君等之贊助，由圩工委員會在本區中心

地點繆家莊地方，購買地基四畝，提供為建築之用，復由本館按照與二區專員公署合作辦法，平均各負擔建築臨時費，建草屋十一間，以應辦事之用，於八月十日正式遷入；復因缺乏設備，爰依合辦法，請領臨時費四〇一元九角，本館分擔半數，正在向 教廳請領中。原辦事處改為分辦事處，固有事業，照常進行。並因事實需要，原訂合作辦法，頗多室礙，乃修訂現行之合作辦法。

5. 現行之組織系統表

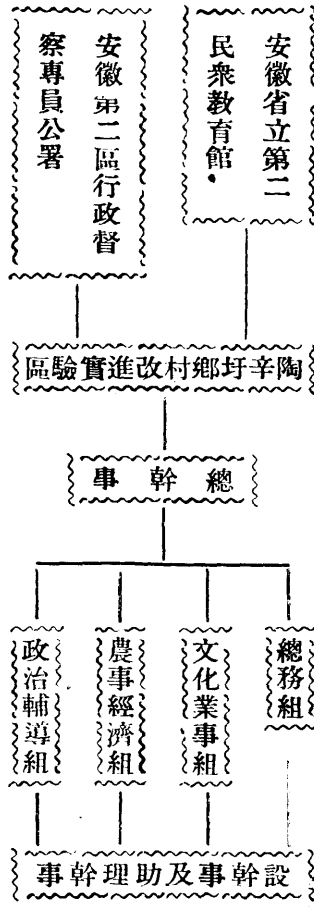

### 丙、經費及房舍

1. 經費 本實驗區經費，廿四年度之概算為一千二百元，廿五年度仍之；其薪給辦公諸費之百分比如下

項目	廿四年度	廿五年度
薪給	二八%	三二%
辦公費	一七%	二五%
事業費	五五%	四三%

2. 房舍 新建辦事處占地四市畝，草房十一間。計會議室、辦公室、圖書閱覽室、農民療診室、職員宿舍、勤務室、廚房各一間，教室及農民俱樂部各二間；分辦事處地點一・六市畝，瓦房六間，計會議室、職員室、勤務室、廚房各一間，教室二間。

## 丁、事業現狀

### 1. 文化事業

子、民衆學校 自二十四年十月起，先後開辦兒童及成人各一班，學生共七十二人，成人班已於插秧期修了，因農忙，定於晚稻割後，再行開課。

丑、鄉村工學團 本年三月十三日，開始爲小先生之活動，訓練小先生二十人，爲電子活動，至五月底，參加治螟運動，倍見活躍。

寅、輔導地教 區內短小及初小共九所，本區爲輔導各校教職員進修并兼辦社教，乃爲下列之輔導。

(一) 集會輔導 本年三月廿五日召集區內駱家莊小學校長駱祐昌等九人，開輔導會議一次，議決案四件，其中最重要者爲(1.)爲掃除文盲，提高大眾文化水準，各學校應即實行小先生制，組織普及教育團案；(2.)本實驗區內各學校應即實施國難教育案；(3.)爲本實驗區內各學校之聯絡及相互研究，組織鄉村教育研究會，定每月第二個星期日開會一次。出席各校代表，對於聯絡



## 研究 實驗

一九〇

研究，備感興趣，其後并歷月輪流在各小學按期開會，迄九月份起，乃改組為教育促進會。

(二) 個別輔導 本實驗區內溝畔橫縱，咫尺之隔，恆需繞道數里，各校間缺相互觀摩機會。故本實驗區乃為個別輔導，其善者予以推進，不善者予以指導，并與各校教職員個別談話，輔導進修，改進教學，每月週流一次，精神至為融洽，關於一般教具之應用，亦由本區予以方便，巡迴流轉；鄉教及小教應用參考書類，則由本館巡迴，儘量供給。

卯、活動事業 自廿五年起，共舉活動三次。

(一) 衛生宣傳 自四月六日起舉行衛生展覽七天，搜羅模型圖表陳列於辦事處，任人參觀；同時施種牛痘，工學團小先生并作巡迴化裝講演，聽講及參觀人數各達一千五百餘人。種痘達九百餘名。

(二) 健康運動 自輔導會議後，各校之運動場及運動設備已經開放，更為提倡集團運動，於七月廿三日舉行民衆賽船大會，參加者二百餘人，各村觀衆，達五六千人。

(三) 治螟運動(見農事經濟組治螟項中)。

辰、保健工作 本區原有本館派遣之保健員一人，担任健康及保健診療工作，本年八月改為專任，每週并由本館診療所醫師，巡迴診療一次，以減少農民病苦及金錢損失，每月治療農民約一八〇人，當秋疫流行之際，施送金雞納霜，得救者達三百人。

巳、書報巡迴 計辦事處、分辦事處及繆家莊車站各設閱報處，圖書巡迴分設各小學，以民衆通俗讀

物及兒童讀物爲主，其巡迴辦法以十箱圖書分別流轉於各小學，每半年再向本館總掉換一次。

午、實施強迫成人教育 本區文盲在百分之九二以上，失學兒童，由小學九所及本區附設之民校，尙敷收容，惟成人失學則無補救之道，本區乃擬利用農閒，實施強迫教育，九月間召集各小學校負責人，決定原則如左：

(一)成人強迫教育儘先就十六歲以上三十歲以下之男子施行。

(二)各學校就所在地辦理其所在保之強迫教育。

(三)辦理強迫教育之課本，燈火，及教師津貼，由本實驗區設法籌措或請領。

自十月起各就所在保作文盲調查，預計十一月起開始授課。

未、社會調查 凡事業之設施，必先有所根據，故本區已製訂各種表格，作全區社會調查，現已調查者有兩保二百八十餘家，舉凡人口、性比、年齡、文盲、職業等均在調查之列，俟全區調查完竣後，根據各種材料，經過審慎之統計製成圖表，以爲參攷。

## 2. 農事經濟

子、稻種推廣 本年一月十四日，中央農業實驗所派員蒞蕪，與安徽省立稻作改良場接洽推廣帽子頭稻種，擬定推廣面積五千畝，由本區請求定爲推廣區。旋於一月廿一日，本館與全國稻麥改進所，安徽省立稻作改良場，安徽第二區行政督察專員公署，會組蕪湖區稻作推廣委員會，制定委員

會組織大綱及廿五年度稻作推廣辦法，確定本區爲推廣區，面積劃定五千畝，本實驗區農事經濟組担任調查宣傳工作，貧農大都樂意接受；嗣於二月十五日，舉辦本區地方人士懇談會，一部富農對於強制集中劃區一點，頗有爭議，遂規訂集中推廣爲特約推廣，並約妥奚德清等十一戶共計一百〇七畝，於三月廿五日至四月六日散發種子六百三十九斤，插秧後，關於技術指導，由本區隨時函請中央及省稻作機關蒞臨協助。秋收每畝均在四担以上。

丑、治螟工作 本年三月一日，本區總幹事張道一赴京參加江浙皖及南京市治螟討論會，實習治螟技術。嗣於五月六日參加蕪湖縣治螟實施委員會，本區被推任蕪湖縣第四區治螟督察，并蒐集治螟書報，編印專刊，採購標本，專室陳列。同月十四日召集各聯保主任小學校長六十餘人，開治螟宣傳大會，講授治螟方法，並散發專刊，以廣宣傳。廿日由實驗區工作人員及民校學生聯合區內短小教員學生及各隊小先生一百八十餘人，隨同中央農業實驗所、安徽省立稻作改良場技術人員，分赴區內各中心大村，採取卵塊，當日採得卵塊一千七百餘，並規定價買辦法，以喚起農民之採集興趣，旋購備螟虫寄生蜂保護缸十五套，設各特約稻田區內，以資滅螟，并於大暑時指導各農戶實驗煙堇治螟，收穫情形，異常良好。

寅、合作教育及籌備 本區民校成人班農事指導課程內，加授合作科目，講授三個月，共計二十小時

。同時并於本年一月下旬至二月中旬，作「志願組織合作社社員經濟狀況調查」一次，以爲組織之準備。

卯、關係方面之聯絡 本年一月三十一日，乘安徽省農村經濟復興委員會在蕪開會之便，由本區總幹事訪問實業部合作司章司長，請予貸款方便，章氏允轉知華洋義賑會皖所儘先承認本區指導之合作社，在未經承認前，本區可自行代向金融機關接洽貸款。

辰、指導組織信用合作社 經本區長期之訓練、調查及講習，農民自覺自身之經濟地位，而具有堅強之合作意識，以廿四人之發起，組織無限責任蕪湖縣陶辛東南信用合作社一社；於九月廿日，開創立會。由本區職員參加指導，志願社員六十七人，均由理事會分別通過，并得社員之追認，現在呈請縣府登記。其業務區域以東南角天然區劃爲界，面積廿五方里，預計該區業務將有甚大之發展，其繼續請求指導者有西南角農民鄭有富等三十七人，本區認爲訓練不足，現正講習中，預計本年底，即可指導成立。

巳、成立消費公社 本區中心地點距最近之鎮市六里，日用所需，跋涉購取，時間金錢、雙重損失。本區以消費合作社爲合作之第二級組織，農民一時不克經營，而本區亦未便代辦，乃由本館製定消費公社章程，會同二區專署令行成立，以爲消費合作之前身，茲錄消費公社章程如左：

### 陶辛圩鄉村改進實驗區附設消費公社章程

- 一、本消費公社爲陶辛圩鄉村改進實驗區內農民消費合作社之預備組織由實驗區辦事處經營之
- 二、消費公社之資金准由二十四年度陶辛圩鄉村改進實驗區結餘經費項下動支八十元
- 三、消費公社之業務由實驗區職員組織消費公社管理委員會兼辦不另支薪
- 四、因業務上之開銷得酌由交易額內動支但不得超過常月營業額之百分之五
- 五、消費公社之設備不得超過總資金十分之一
- 六、消費公社交易商品限定左列七種

食鹽 米 麵粉 食用植物油 煤油 火柴 表心紙

- 七、利用消費公社之消費者必須隨時登記其交易額俾於消費公社結束正式消費合作社時計算其利益轉爲社員

- 八、消費公社之經營得使消費者參加以資學習

- 九、消費公社自開始交易日起儘六個月內構成消費合作社一俟消費合作社成立消費公社即行結束原有資金全部收回并將經營狀況及結束情形呈報合辦機關備案

- 十、本章程呈准本實驗區合辦機關備案後施行

午、成立農民貸款所 本區對於救濟農民生計，原以合作事業爲最高理想，但合作事業之能實現者，

在目前僅爲信用合作，而信用合作，收效遲緩，手續繁雜，農民知識淺陋，不能自動經營，本區爲使貧農早得實惠以挽救其呻吟於高利盤剝之下起見，故有農民貸款所之設、現已正式成立，計先後貸出一百廿餘元，借款農民廿五人，均係無抵押之免利貸放，農民咸以爲惠，每日來區請求借款者，必十數人，本區初衷，非在貸款以收小惠，蓋以農民貸款所之設，有補於信用合作社之成功也。茲錄貸款所章程及貸款辦法於後：

### 陶辛圩鄉村改進實驗區農民貸款所章程

第一條 本實驗區爲救濟貧農生計特設農民貸款所(以下簡稱本所)

第二條 本所貸款資金之來源如下

一、本實驗區歷年度結餘經費

二、向各金融機關免利通融

三、熱心社會事業家之免利寄存款

第三條 本所職員由實驗區工作人員兼任不另支薪

第四條 本所辦公費由農事改良費項下動支

第五條 貸款範圍以陶辛圩實驗區區域爲限

第六條 本所貸款概爲免利貸款

第七條 本所貸款隨收隨貸每年度由實驗區造具貸款狀況表分呈本實驗區合辦機關備案

第八條 本所籌措貸款資金而有第二條第一二項之情形時應事先呈請本實驗區合辦機關核准辦理

第九條 本所貸款辦法另定之

第十條 本所自二十五年起試辦一年

第十一條 本章程呈准本實驗區合辦機關備案後施行

### 陶辛圩鄉村改進實驗區農民貸款辦法

第一條 本所附設於陶辛圩鄉村改進實驗區

第二條 本所爲無抵押無利息之貸款以佃耕卅畝以下之貧農爲限

第三條 本款限於下列用途

一、購置種子費種畜費

二、購置或修繕農具費

三、修繕房屋費

四、肥料費

五、食料費

六、爲參加合作組織之資金

第四條 申請貸款農民先到本實驗區填寫申請書由本區調查其用途生產能力及勤勞情形於二

日內通知領取貸款經調查不合本辦法之規定者得拒絕其貸款

第五條 申請貸款農民必須有二人以上之保證人保證人負聯帶償還之責

第六條 每人貸款最高額爲法幣拾元每次貸款期限不得逾六個月有特殊情形不能償還時經調查屬實准予延期一次但不得逾六個月

第七條 本辦法呈准本實驗區之合辦上級機關核准施行其修正時亦同

未、推廣新農具 新農具之推廣，爲改善農民生活之切要者，但以自然環境及經費之限制，一時不克大規模之推廣，現僅於本區廿四年度經常費結餘項下購打稻機二具，借與農民使用，咸稱敏捷便利。試驗結果，二人連用一機可抵四人工，即機器之效力大人工二倍，此外如抽水機頗適於本區環境內使用，亦擬於最近期內購置，因價值過昂，將由本區介紹農戶向出租廠商租用之。

申、經濟調查 除社會調查外，本區復舉行經濟調查，蓋前者注重精神方面，後者注重物質方面，於本年四月間曾抽查十六家佃農，後於八月間調查東南兩保，嗣以農忙遂行停止，調查表格經三次刪改，至今始周備，舉凡耕地、農戶等級、房舍、農具、家畜、產物、副產物、經營狀況、負債等均在調查之列，全區調查，與社會調查同時舉行，均於本年內可完成。

### 3. 政治輔導

子、聯合紀念週 由本區召集各保甲長校長教師舉行聯合紀念週，每月一次，出席人數約七八十人，



除講述 總理遺教及報告時事外，並作國難宣傳。

丑、協助訓練保甲長 本年四月間，蕪湖縣第四區舉行保長訓練，學科方面，多由本區職員主講，另外本區復成立甲長訓練班，指導一切應行注意之事。

寅、協助壯丁訓練 蕪湖第四區之壯丁訓練，假本區辦事處大操場舉行，由本區負責糾正其錯誤之點，復由本區職員担任講演，講演內容多偏重於國難宣傳及戰時後方服務防空防毒等。

卯、巡迴演講 每月由本區召集農民舉行公開演講一次，輪流在本區內九處小學舉行，講題除一般常識外，多關於農業及政治，每次聽眾不下三四百人。

辰、地方人士懇談會 本年二月十五日由本區約集地方人士卅餘人舉行懇談會一次，報告本區實施計劃及工作經過，同時聽取地方人士各種建議。

巳、調解糾紛 由本二年月起，計由本區調解糾紛卅餘起，糾紛當事人無不悅服。

#### 調解糾紛原則

一、凡在本區地域內發生之糾紛，本區以息事寧人之旨盡力調解之。

二、本區進行調解之糾紛，以下列兩種情形爲限：

1. 經當事人前來報告者

2. 經本區職員發現者

三、爲期調解公允，於調解時由本區請當事人所在保之保長與所在甲之甲長會同處理之。

四、遇有下列情形之一者，本區得拒絕調解之：

1. 構成法律事件者

2. 當事人不服調解或另行起訴者

五、本區調解糾紛之經過，無論結果是否成立，概行於本區辦事處以書面公佈之，以昭明正。

午、組織童養媳解放會 本區內童養媳數量驚人，其生命斲喪無告，因由本區組織解放會，並指導各校小先生担任宣傳事宜。

未、辦理生死異動登記 由本區製訂各種表格指導保甲長辦理登記。

申、成立地方事業改進協會 本區改進事業，在上級機關合辦辦法內規定以五年爲期，五年後交還由本區指導成立之地方事業改進協會接辦，蓋地方事業究以在人事經濟自給自足之範圍內自行舉辦爲合理也，茲附該會組織系統表於後：

陶辛圩地方事業改進協會系統表

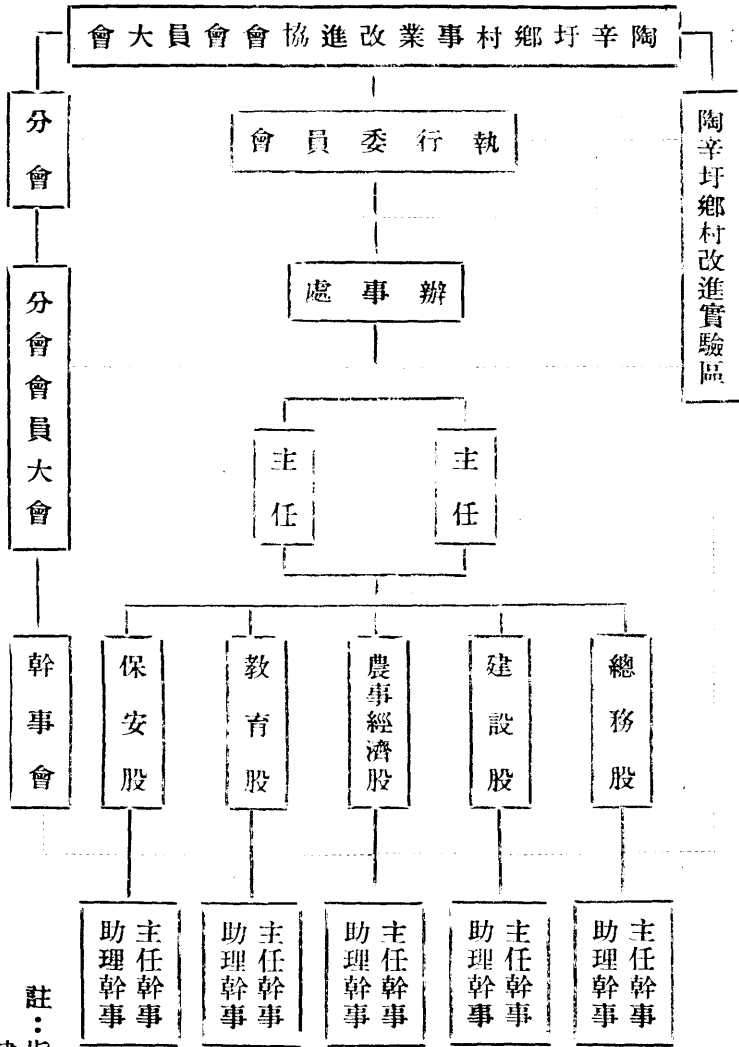

陶辛圩鄉村改進實驗區

分會

分會會員大會

幹事會

主任幹事  
助理幹事

主任幹事  
助理幹事

主任幹事  
助理幹事

主任幹事  
助理幹事

主任幹事  
助理幹事

註：指導綫

隸屬綫

## 貳 活動事業

# 中心活動事業概述

吾人嘗感一般民教工作，易流於空虛散漫，以致窮年累月，無效可言。本館爲求工作實效，特於每月份，根據時令關係與客觀需要，規定一個或二個之中心活動。所有當月份之工作設施，卽以中心活動爲依歸，傾全力以赴之。如此，頗覺步驟整齊，力量加厚，成效遂多。——計二年來每月主要之中心活動有：

二十三年度：

八月份——基本施教區社會調查

九月份——雪恥運動

十月份——紀念國慶

十一月——識字運動

十二月——推行國歷運動

一月份——舉辦蓬戶教育實驗區冬賑

二月份——蓬戶教育實驗區社會調查

中心活動事業概述

中心活動事業概述

三月份——造林運動

四月份——春耕運動、兒童健康比賽

五月份——紀念國恥

六月份——禁烟運動

七月份——防疫運動

二十四年度：

八月份——合作運動

九月份——普及教育運動

十月份——國民服役運動

十一月份——服用國貨運動

十二月份——改良風俗運動

一月份——廢除舊歷運動

二月份——新生活運動

三月份——農村建設運動

四月份——兒童幸福運動

五月份——國難講演比賽

六月份——禁毒運動

七月份——衛生運動

每一中心活動，均由本館活動事業委員會，事先擬具工作計劃及實施方案；然後聯絡各關係部份，集中力量，循序施行；事畢，復就活動經過情形，編製工作報告，藉資結束。茲就二年中各月份中心活動工作實施情形，概述數項於后。以見一斑：

### 一 雪恥運動

「九一八」爲吾國鉅痛深創奇恥大辱之一日，凡有血氣。孰能終忍？生育教訓，固爲謀國之本，大聲疾呼。亦屬警身之要；故本館特規定二十三年九月份中心活動爲雪恥運動，以啓乾惕補牢之心，而爲奮發沼吳之計。其活動經過爲：

## 勺 館內環境之佈置

甲、懸掛國恥壁畫。

乙、張貼國難警語；

丙、懸掛有關國恥之圖表等。

## 文 文字之宣示

中心活動事業概述

甲、發表「九一八」三週年紀念告民衆書，說明九一八事變之損失與其所釀成之危機。不抵抗與依賴國聯之失策，及今後應忍辱負重努力於救國之實際工作……等意義，昭示民衆。

乙、本館民衆旬刊出九一八三週年紀念專號，刊載有關雪恥救國之論文、文藝、警詞、痛史……等。

丙、本館附設民衆學校，自九月十六日至二十二日，舉行國恥教學週，將所有各學課，設計爲一單元，俾培養學生對國恥國難之反抗意識。

丁、各閱覽室搜羅陳列各種有關國恥之圖書雜誌，編製「九一八」國恥論文索引，並隨時指導民衆閱讀。

戊、舉行國恥論文比賽，以促進民衆對於國家危機之認識，增強其民族情緒，并研討救國方策。其題材範圍爲：勺、九一八事變發生之原因，父、九一八與中國民族之興亡，一、九一八與世界大戰，二、九一八以後之國際動向，万、國際帝國主義環伺下中國之危機……計與賽者六十五人評閱結果，選錄十名。分別贈予國恥書籍及文具等獎品，以誌紀念。

己、舉行兒童國恥測驗，藉以明瞭一般兒童對於國難之認識，并增強其愛國思想。其測驗範圍，九一八事件佔百分之六十，其他國恥佔百分之四十。計參加者一百五十八人，皆八歲以上十五歲以下之兒童，分爲甲乙兩組測驗，評判結果，每組取錄十名。分別贈予國恥及公民書籍，新生活徽章，暨文具等獎品，以示鼓勵。

## 口頭宣傳

照 片			圖 表			題 詞	品 名	數 量	分 組	件 數	內 容	備 註
711			53			70						
丙	乙	甲	丙	乙	甲							
組	組	組	組	組	組							
四十	三七五	二九六	十六	八	三十四							
偽國醜狀寫真	一二八抗日寫真	九一八事變寫真	國恥表格	雪恥地圖	國恥掛圖							
												事先由本館徵集，計自黨政軍最高領袖，抗日英雄，以及名流，學者，實業家各有真跡。

### 舉行國恥紀念展覽會

會中陳列品之重要者表出如左：

甲、普通演講，計於九月十七，十八、十九等三日，在本館及分館講演廳舉行國恥演講各三次，并於蕪埠衝要地點舉行流動演講十八次；聽眾總合不下兩萬人。

乙、化裝講演，係於九月十八日上午與晚間，分別在本館及分館舉行，劇名「自救」。內容略為瀋陽九一八之夜，中國傷兵及難民，謀托庇於美國教堂，日軍二人歛至，教堂牧師初與論理，繼見日兵凶狠，閉門不復開問。傷兵難民知必死也，因共力撲殺日軍。



# 三週紀念展覽會陳列品目錄表

中心活動事業概述

諷				漫					壁			
畫				畫					畫			
88				14					4			
丁	丙	乙	甲	戊	丁	丙	乙	甲	丁	丙	乙	甲
組	組	組	組	組	組	組	組	組	組	組	組	組
二十二	二十一	二十五	二十一	三	二	二	四	三	一	一	一	一
國聯處理東北事件	暴日侵掠東北	日本對華侵掠	日本暴行	國聯情態	暴日侵掠東北	傀儡登場	暴日侵華	一般國恥	一致團結對外	義勇軍殺敵	國聯限期撤兵暴日悍然不顧	傷心怵目之九一八事變
全												
前									<p style="writing-mode: vertical-rl; text-orientation: upright;">此項作品，均係本館自繪，每幅約為五十平方尺。</p> <p style="writing-mode: vertical-rl; text-orientation: upright;">此項作品，均係本館自各種報章雜誌蒐集而成，雖屬點滴，頗足瞻顧。</p>			

茲摘列國恥紀念展覽會寫真一斑

共 計	警 語	背 像			雪 恥 宣 傳 作	中 小 學 生
	52	8			22	
壹 仟 另 貳 拾 柒 件		丙 組	乙 組	甲 組		
		三	二	三		
		抗日軍領袖	傀儡及漢奸	暴日侵華禍首		
	均係本館自撰				事先由本館徵集，其中繪畫 與題詞兼有，多能表見愛國 熱念，使人測覽悲痛之餘， 對此未來國家主人翁，抱無 窮希望	

中心活動事業概述

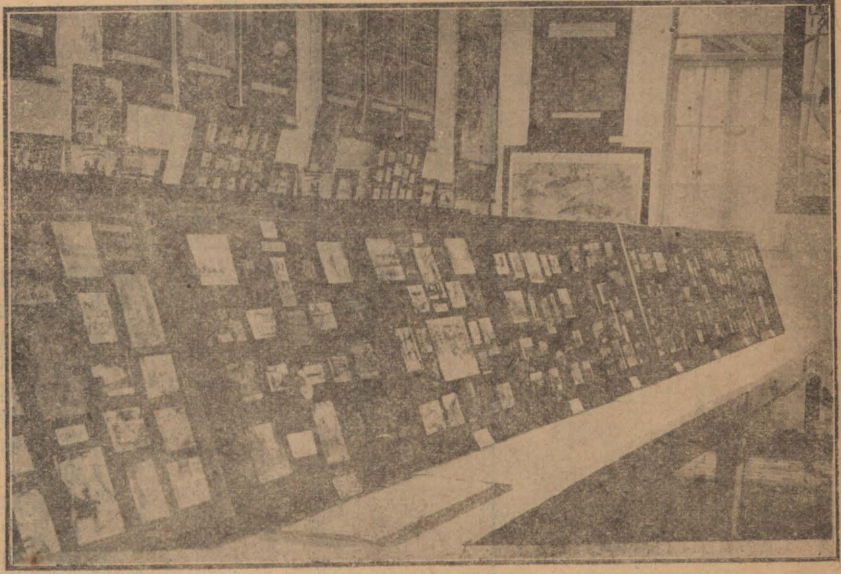
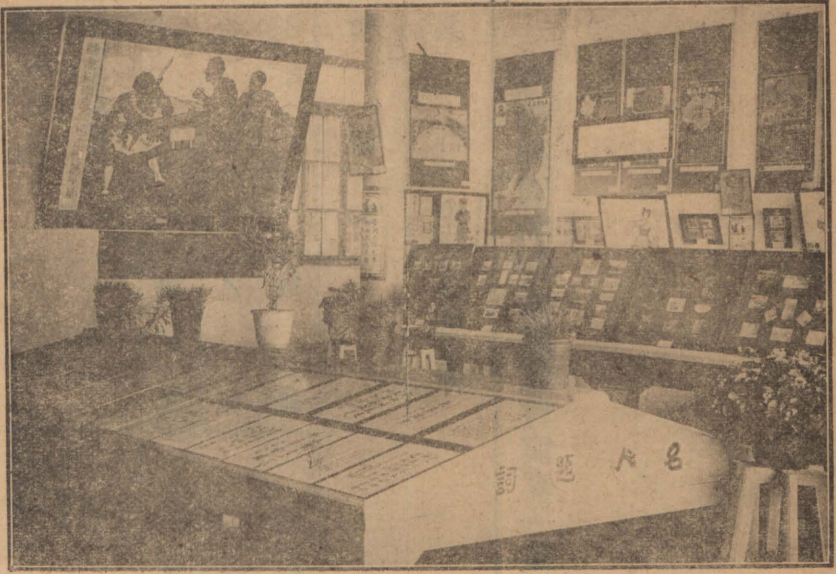

# 万

舉行紀念大會：於二十三年九月十八日上午九時，召集蕪埠各界民衆，舉行九一八三週年紀念大會。由本館館長許凝生主席，報告開會紀念意義，對於九一八事變之原因與經過，日帝國主義者之殘暴，我國危機，國際形勢，今後民衆應有之努力與雪恥救國之方策等，愷切發揮，會衆動容。次爲民衆自由演說，詞多警惕自矢，不及備載。繼以本館職員之化裝講演。禮成，攝影而散。

舉行雪恥杯業餘網球賽，以提倡業餘運動，而養成雪恥自衛之健全國民體格。

紀念失地：劃本館花園爲四區，標樹木牌架，以西南部爲遼甯區，東南部爲吉林區，東北部爲黑龍江區，西北部爲熱河區，所謂吾家舊物，誌不忘者也。

# 六 勺

## 一一 舉辦蓬戶教育實驗區冬賑

本館認爲目前民衆教育，應以勞苦大衆爲主要對象，特劃定蕪湖南岸蓬戶萃聚之東轅門，盆塘沿，大田，雙孝坊一帶，爲蓬戶教育實驗區，先事實驗；俟有成效，再行推廣。惟區內蓬戶，均極貧苦，時值嚴冬，一切工作機會減少，雖欲以血汗換一飽而不可得，甚有八口一門，終朝半食，驚心蒿目，殆非人生！爲謀救濟，故舉辦冬賑。事雖限於治標，亦可稍蘇困轍。且藉此聯絡感情，對於將來事業之推進，不無便益。顧籌款與放賑，其事甚繁，爰規定爲二十四年一月份中心活動。其辦理經過情形如左：

# 勺

## 籌款

周急之事，非款莫辦。顧本館經費有限，心餘力絀；將伯助手，又恐事實上緩急難恃。無已，

特舉行蓬戶教育實驗區冬賑募捐游藝會，以入場券價，全數購糧放賑。其游藝會一切消費，則由本館負擔。至於辦理募捐游藝會詳情如下：

甲、印製入場券：製印游藝會入場券五百張，每張定價大洋一元。

乙、推銷入場券：災禍之餘，經濟疲困。况天寒歲暮，金融尤緊，次場券之銷售，大不易易。故斟酌公私情形，通盤支配，備具公啓，分別送託蕪埠各界領袖，代爲推銷。

丙、佈置場所及座位：將本館民衆會堂佈置爲游藝會場。并爲便利觀衆觀賞及維持秩序起見，所有座位，均編定號碼，觀衆憑券換取號碼單，由招待員引導對號入座。

丁、舉行游藝會：一月二十六日下午七時，游藝會開幕。首由主席許凝生報告舉辦蓬教區冬賑意義及感謝各界熱心贊助，旋即開始表演各項游藝，至十二時閉幕。因座號限制極嚴，故全場秩序，極爲良好。

戊、收入券款：開會前收入券價現款三百零九元，會後陸續收入券價六十六元，共計三百七十五元。

## 放賑

放賑工作，分爲準備與實施。

關於準備工作：

甲、調查戶口：於游藝會舉行前後，趕將蓬戶教育實驗區內住戶人口及經濟狀況查明。計區內蓬戶三百零八戶。一千一百一十六口。其經濟狀況，分爲甲乙丙丁戊五等；除甲等正戶不計外，蓬戶中乙等七十二戶，共二百七十七口；丙等一百八十四戶，共六百七十七口；丁等四十六戶，共一百四十一口；戊

等六戶，共二十一口。

乙、採購及支配賑糧：因值廢曆年節，爲體念蓬戶困苦，先將所收現款，全數採購白米三十二石五斗四升，蘊存本埠通裕米行，並約代爲分發。旋經通盤支配，決定甲等戶不給，乙等戶每口發米二升，丙等戶每口三升，丁等戶每口四升，戊等戶每口五升。

丙、製發米券：印就三聯單，一爲米券正身，一爲米券存根，一爲蓬戶收據。收據及米券均填明戶主姓名，人口，賑米數目等項（因蓬戶多係文盲，故爲代辦，令其具押）發給各戶，再由戶主親持米券赴米行兌米，連同具押之收據繳回。

關於實施情形：所有準備工作，於一月三十一日完畢。二月一日上午八時起，各蓬戶戶主陸續持券兌米，事先由本館派職員三人到通裕米行照料一切，自朝至暮，全數兌清。終日秩序極佳。

「**結束** 放賑完畢後，即將辦理情形及收支細帳，分別呈報 教育廳，并在蕪埠各報刊登廣告披露，以昭大信。

## 三二 蓬戶教育實驗區社會調查

本館爲推進勞苦大眾教育，改善勞苦大眾生活，期收民衆教育之真實效果，爰就蕪湖南岸雙孝坊、東轅門盆塘沿、大田一帶，創辦蓬戶教育實驗區。惟於施教之前，必先明瞭區內民衆生實活情，然後一切施設，得可

以對病下藥，故特舉行蓬戶教育實驗區社會調查。即規定為二十四年二月份本館中心活動。至於活動經過，可就其進行之步驟，分為三方面述之：

### 勺 準備工作

一為發表告區內民衆書，說明本館舉辦蓬教區及舉行社會調查之意義。一為製印調查表格。一為接洽當地公安機關及保甲長等，以資協助。

### 文 調查情形

為調查進行便利計，特將全區地域劃分三段，即以雙孝坊東轅門一帶為第一段，盆塘沿一帶為第二段，大田一帶為第三段。地段劃定後，乃調本館職員四人擔任調查員，分為甲乙二組，每組二人，甲組調查第一及第三兩段，乙組調查第二段。自二月十六日開始調查，至二月二十八日完畢，此次調查，因地域範圍較小，宣傳易周，且曾發放冬賑，區民崇信頗篤，故調查工作，極為順利。

### 一 調查結果

調查完畢後，即根據填就之調查表格，分別整理統計，其結果見蓬戶教育實驗區項中。

## 四 春耕運動

本館為促起社會對農業注意，并推廣農業常識及科學技術起見，特於二十四年四月份，舉辦春耕運動。並為擴大運動，增廣效率，特約省立稻作改良場及農業學校，共同辦理，其辦理經過如左：

### 勺 直接活動

就本館所在地之蕪湖市區及其附近農村，為直接之活動。其工作之較為重要者：

一、爲舉行宣傳週：自四月十八日起，至二十四日止。

關於文字宣傳方面：

甲、發表告民衆書，闡述：1. 農業與中國經濟，2. 目前中國農業及農村情況，3. 民衆應努力改良耕種方法，防止水旱，經營副業，防除獸疫，籌備倉儲，興辦合作等工作。

乙、編撰關於選種，栽培，施肥，除蟲等常識之淺易文字，分印傳單四種，散發民衆。

丙、於蕪市及近郊各衝要地點，遍貼關於春耕運動之標語。

丁、於四月二十日，假蕪湖大江日報篇幅，編行春耕運動特刊。內載告民衆書，及各種春耕常識等等。

關於口頭宣傳方面：組織宣傳隊二隊，自四月二十日至二十四日，每日日間分赴蕪市近郊農村流動講演，晚間在本館總分館講演，分別講演。其講演之主要內容：

1. 目前農村破產的情況，
2. 我國農產歉收之原因，
3. 各種改良耕種方法，
4. 經營副業之利益及其方法，
5. 合作事業之重要及其經營方法等。

二、爲舉行春耕運動展覽會：自四月二十日至二十二日，在本館陳列室闢屋三大間，佈置陳列，展覽三天



中心活動事業概述

。其中較爲重要之展覽品，計有各種農作物改良種籽六十五瓶，各種作物標本一百一十八件，各種圖表二十九幅，各種新式農具二十四件。每日參觀民衆，絡繹不絕。會場特設指導員，隨時解答民衆提出之問題，觀衆獲得農業常識不尠。  
茲附誌展覽品統計表如下：

展覽品統計表

種類	名稱	數量
種籽	糯稻種	六瓶
種籽	粳稻種	七瓶
種籽	高脚白菜種	一瓶
種籽	綏遠高粱種	一瓶
種籽	高脚白菜種	一瓶
標本	野交水稻標本	八件
標本	植物掛圖	八幅
標本	昆蟲掛圖	八幅
農具	單柄犁	一件
農具	雙柄犁	一件
農具	本框釘齒耙	一件
農具	純鐵釘齒耙	一件
農具	騎乘釘齒耙	一件
農具	人力條播器	一件
農具	畜力條播器	一件
農具	手用中耕器	二件
農具	五齒中耕器	一件
農具	捕蟲網	一件
農具	各種展覽品	三六件

種類	名稱	數量
種籽	大陸稻種	一瓶
種籽	粳稻種	一瓶
種籽	筒蒿種	一瓶
種籽	稻分標本	七件
標本	壓製標本	七件
標本	治蟲圖表	八幅
標本	各種統計圖表	五幅
農具	三齒中耕器	一件
農具	長方鋤	一件
農具	手用取力器	一件
農具	畜力取力器	一件
農具	螺旋取力器	一件
農具	剪枝鉞	一件
農具	剪正鉞	一件
農具	四齒方耙	一件
農具	長方鋤	二件
農具	中耕器	一件
農具	種籽表	二幅
農具	圖表	九幅
農具	農具	一件

文 輔導各縣：爲擴大運動，督同本輔導區各縣一致舉行：

甲、分函皖南二十縣民教館，同時舉行春耕運動。並隨時予以輔導。

乙、將本館工作實施方案及各項宣傳品，分發各縣館，以供參考。

丙、分別考核各縣辦理實際情形。

## 五 服用國貨運動

本館爲喚起民衆愛國思想，增加民衆對於國貨與非國貨之鑑別知識，勸導工商業提倡國貨及一般民衆服用國貨起見，特依據本館二十四年度工作計劃大綱，訂於十一月份舉行國貨運動。茲將工作經過情形，概述於左：

## 一 宣傳

### 甲、口頭的

1. 固定講演 於十一月十六日，二十三日及三十日，在本館及分館講演廳舉行三次。其講題爲「國貨的出產及國民的消費」，「工商界提倡國貨的責任」及「提倡國貨與提倡土貨」。

2. 播音講演 於十一月二十日，二十四日，二十八日及十二月一日，三日，七日，假蕪湖大有豐及亨大

利兩商營電台，舉行播音講演各三次，共計六次。其講題爲「本館舉行國貨運動之意義」，「非常時期之國貨運動」，「服用國貨及國貨鑑別」，「國貨運動之社會關係」，「國貨關係法規之解釋」及「國貨展覽會開幕辭」。

3. 流動講演 由本館職員及民校教師率同民教全體學生，分爲三隊，每隊八十人，分別於十一月十七日，十八日，十九日，在蕪埠城內外各街市講演宣傳。其宣傳主要內容，爲勸導工商業提倡國貨，參加國貨運動。

## 乙、文字的

1. 告民衆書 發表爲舉辦國貨運動告民衆書，闡述我國每年入超的驚人漏洞，提倡國貨的必要，及提倡國貨必須各界民衆共同努力，并提出「不用洋貨」，「誓用國貨」，「製造國貨」及「改良土貨」等四個原則，以爲民衆努力之途徑。

2. 告工商界書 爲喚起工商界注意，特於告一般民衆之外，單獨發表告工商界書，申述國貨不振及市面不景氣的原因，促進國貨發展的方法等等，以促其奮起參加國貨運動。

3. 標語 擬製標語十種，遍貼蕪埠地點。並採「集中張貼」法，色彩鮮明，引人注意。其中較爲重要者如：  
：（1）實施保護關稅，扶助農工生產！（2）破除迷信洋貨的劣根性！（3）公務員要立誓服用國貨以身

作則！(4)多用一文錢國貨就少向外國流出一文錢。(5)服用國貨是富國裕民的基本政策。(6)服用國貨是民族自救的有效方法。(7)服用國貨可以挽回利權。(8)中國人應當服用中國貨。(9)企業家應以振興國貨工業為天職。(10)服用國貨是發揚民族固有的儉樸美德。

4. 新民衆出專號 本館編行之新民衆週刊第十一號及第十三號，均出國貨運動專號。第十一號於二十四年十一月二十三日出版，其中所載文字，較為重要者有「爲舉辦國貨運動告民衆」，「爲舉辦國貨展覽會敬告工商界」，「徵集國貨樣品簡章」，「國貨展覽會參加出品許可證」，「國貨展覽會臨時銷貨辦法」及「銷貨須知」等。第十三號於十二月六日出版，所載較為重要之文字有「國貨展覽會感言」，「爲甚麼要參加國貨展覽會」，「國貨展覽品一覽表」，「參加展覽人一覽表」及「國貨展覽會獎狀式樣」等。

5. 邏輯法規圖表 爲促民衆注意及供參考起見，將輯製各種洋貨入口統計及國貨製造生產等二十表，並邏輯國貨關係法令等多種，懸掛國貨展覽會場，以供衆覽。其中較爲重要者如：「民元以來洋棉入口值量表」，「民元以來煤油入口值量表」，「民元以來糖類入口值量表」及「中國國貨暫行標準」，「修正實業部發給國貨證明書規則」，「部轄國貨陳列館展覽會審查出品規則」等。

## 文 實 施

於宣傳之後，復爲實際的給予民衆對國貨之觀感及增加對國貨之鑑別知識，特舉行大規模國貨展覽會。其

## 中心活動事業概述

辦理經過情形如左：

### 甲、徵集

#### 1. 準備工作

- 子、訂定徵集國貨樣品簡章及出品說明書。
- 丑、訂定國貨展覽會臨時銷貨辦法。
- 寅、訂定銷貨須知。
- 卯、製印國貨樣品收據。
- 辰、製印國貨樣品登記簿。
- 巳、製印國貨展覽會參加出品許可證。
- 午、製印樣品標籤。
- 未、製印獎狀。

茲摘誌出品說明書等五種樣式如下：

出品說明書樣式

出品說明書 中華民國二十四年 月 日

出品人 營業牌號  
經售人 營業牌號  
廠址  
店址

今將後列商品送請

貴館國貨展覽會陳列，其數量價格等項境列於後，須請查照為荷。此致  
安徽省立第二民衆教育館

國貨出品說明書

備註	每年銷量	銷場	用途	生產及製造法	原料種類及其來源	單價	數量	商標	品名

注意：出品人（或其經售人）請於說明書備註欄內填明願否來館設攤銷貨

中心活動事業概述

中心活動事業概述

國貨樣品登記簿樣式

出品廠商	商品名	類別	數量	單價	總價	製造廠	廠商地址	陳列號碼	備註

一一〇

國貨展覽會參加出品許可證

安徽省立第二民衆教育館 國貨展覽會參加出品許可證

出品人或經售人：

出品：『國貨說明書』第 號至第 號所列出

品 種

右國貨出品業經本館審鑑合格應許參加本館國貨展覽會特給此證爲憑

館長 許凝生

中華民國二十四年十一月

日

安徽省立第二民衆教育館  
國貨展覽會樣品(類)

樣品標籤樣式

品名		編號
商標		
出品人		
經售人		
價格		
用途		
備考		

獎狀樣式 (1.45呎R × 1.18呎R)

安徽省立第二民衆教育館 國貨展覽會獎狀

本館爲提倡國貨繁榮市面起見爰於  
二十四年十二月一日至七日舉行國  
貨展覽會承

寶號應徵參加 品 種

品質優良洵爲國貨之光特給獎狀以  
資褒揚

館長許凝生

中華民國二十四年十二月 日



## 2. 實行徵集

子、託由各機關法團學校代為徵集。

丑、由本館職員率同本館民校學生，分為三隊，每隊十五人，向各街市商店工廠直接宣傳徵集。

寅、由本館職員運用私人關係分頭徵集。

卯、在各報刊登徵求國貨展覽樣品啓事。

辰、函請商會轉行各行業踴躍自動應徵。

乙、審查——對於收到之參加展覽出品，由本館組織審查會予以嚴格審查，審查會并聘有商界鉅子四人，

以昭慎重。結果認為不合格者，有絲織品醫藥品料器品一百二十餘種；准予參加展覽者，三千零二十六件。

## 丙、陳列

3. 會場——將本館民衆會堂及陳列室全部房屋，佈置為展覽會場。

2. 展覽品——計有各種棉織品共二一五件，各種棉織成品共五三二件，各種絲織品共一一三件，絲織成品一件，各種毛織品共六件，各種手工藝品共四五一九件，各種化學工藝品共二二九九件，各種電料品

共一二四件，各種醫藥品共二〇五件，各種日常服用用品共二五九件，各種金屬品共一二六件，各種教育品共五八五件，各種飲食品共一一九件，各種燃料品共一四件，其他二九件；總計三零二六件。

茲附誌展覽品一覽表於左：

### 國貨展覽會展覽品一覽表

品 織 絲	品 成 織 棉	品 織 棉	類 別 種 別 件 數
各種葛縐 各種禮服成料 結婚兜紗	圍咀浴衣被單 紗襪及腿帶 各種毛巾	各種花素格呢布 各種時新花布 各色開司米 條綈囉嘰 布樣玻屏	一九五 一一 六 二 一

品 藝 工 工 手	品 製 毛	件 數
皮件 手提箱 鐵製品 藤製品 竹工 木工 縫紉刺繡 布傘 牙刷 樂器 絨玩具	駝絨 駝駱絨 毡鞋 各種駝絨樣屏	一一 一一 二二 二

中心活動事業概述

金	品用服常日	品藥醫	電料品	品藝工學化
錫燈台 銀盾 軍用佩刀 熱水瓶	帽類 皮衣 木棉，絲綿，棉紗 枕套圍嘴 鞋(棉鞋及單鞋) 各季衣服	成藥 原料藥 原料加工藥	乾電池	肥皂 膠製品 化妝品
一〇二	二〇〇	一六一	一二四	二一〇
二	六	一六	二二	六
一	〇	一	三	〇
六	八	一	四	〇
	一	一		
	四	一		
	八	一		
	〇	一		
	〇	一		

燃料品	品食飲	品用育教	屬
煤及炭	麵粉 食用品 飲食品	口琴及琴譜架 石板黑板 測繪用具 教育玩具 案頭文具 膠糊顏料 印油印器 墨及墨水墨汁 鉛筆鋼筆毛筆 信箋簿冊	車床，鐵床，老虎鉗 抽水機
一四	九	一二	二
	四二	一六	三
	六八	一四	三
		五三	七
		四六	七
		四四	四
		四四	四
		一六	二
		三二	二
		一六〇	〇
		一六〇	〇
		五四	四
		一三七	七
		二	三

## 丁、展覽會

1. 會期——於十二月一日開幕，七日閉幕，共計七天。

2. 觀衆——到會參觀人數，計第一日五〇五四人，第二日四九七一人，第三日五七三〇人，第四日四一〇七人，第五日三四三九人，第六日二一九六人，第七日三五八七人：共計二九〇八四人。

3. 秩序及警戒——秩序由本館民校學生四十二名分別協同照料。夜間派職員七人，館役十四名，輪值守夜，以備萬一。

## 戊、結束

1. 發還展覽品——各處參加展覽出品，於七日大會閉幕後，即趕速整理，自八日起分別發還原主，九日辦竣。就中惟毓秀小學勞作蠟製品一件，誤爲一幼童傷碎，其餘品件，全數無恙。

2. 發給獎狀——對於出品優良之廠家，分別給予獎狀，共計八十七件，以示鼓勵。

## 六 兒童健康比賽——兒童幸福運動工作之一

本館於「兒童年」中，爲促起社會注意兒童健康，增進一般父母之育兒常識，以期造就健全國民基礎起見，特規定二十五年四月份中心活動爲舉辦兒童健康比賽。其工作經過情形如左：

## 勺 宣傳

## 甲、文字宣傳

1. 發表告民衆書 闡述兒童身心強弱與國家民族之關係，我國社會上之輕視兒童，一般父母對養育兒童之忽視，一般兒童病弱情形及本館舉辦兒童健康比賽之意義……等。

2. 製貼標語 撰繕關於養育兒童及健康比賽之標語，二十種一千張，遍貼當地各衝要處所。其中較爲重要者爲：1. 兒童是未來世界的主人翁，2. 有健全的兒童才有健全的國民，3. 養育兒童第一要曉得給他們吃什麼，4. 兒童時的疾病常能毀滅一生幸福，5. 家庭教育是一切教育的起點，6. 教育兒童要指示他們實行新生活，7. 兒童不健康是父母的恥辱，8. 中國兒童死亡率大是民族生的大危機，9. 參加兒童健康比賽能得到檢驗體格的良機，10 參加比賽能接受科學的育兒法，11 特別歡迎貧苦兒童來參加健康比賽。

3. 新民衆出專號 本館編行之新民衆週刊第二十九號及三十號，均出兒童健康比賽專號。二十九號於四月十八日出版，三十號於四月二十五日出版，兩次所刊較爲重要之文字有：「健康第一」，「兩種訓練兒童的方法」，「就算是幾條公約吧」，「牛奶的注意」，「幾種育嬰常識」，「救救兒童救救民族」，「兒童的營養及其測驗法」，「關於兒童健康小學校應注意的三件事」，「應該改正的態度及觀念」，「敬告蘇市兒童的父母」，「模範兒童」……等篇。

## 乙、口頭宣傳

1. 固定講演 於四月七日，十四日，二十一日及二十八日，分別在本館及分館講演所舉行四次。其講題爲：「怎樣教養兒童」，「嬰兒的營養與疾病」，「我國兒童體格狀況及嬰兒死亡率」，「父母之責任」等。
2. 流動講演 由本館職員組織宣傳隊四隊，於四月十八日至二十日，在蕪埠各衝要地點，舉行流動講演。其講演之主要內容與固定講演大致相同，惟措辭較爲簡要而已。
3. 播音講演 於四月十日，二十日及三十日，假蕪埠亨大利商號電台，舉行播音講演三次。其講題爲：「兒童與民族復興之關係」，「我國一般兒童的養育情形」，及「兒童父母今後應有之覺悟與責任。」

## 丙、圖畫宣傳

1. 壁畫 繪製布質大壁畫三幅，分別張佈於本館，分館及蓬戶教育實驗區辦事處門首。一爲「枯萎的民族嫩芽」，一爲「快活的小天使」，一爲「幸福的家庭」。
2. 畫報 製印畫報一種五千份，題爲「兩個世界的孩子」，張貼蕪埠各衝要地點並散發民衆。

## 文 實施

### 甲 準備工作

中心活動事業概述

中心活動事業概述

二二八

1. 訂定簡章 擬訂兒童健康比賽簡章，印發一千份。其內容包含宗旨，資格，組別，(分嬰兒，幼童及兒童三組)，比賽項目，報名日期及地點，比賽日期及地點，比賽方法及次序，評判方法，取錄名額暨獎品……等十四項。

2. 製印檢驗表 製印兒童健康比賽檢驗表八百份。其表式如左：

安徽省立第二民衆教育館舉辦第二屆兒童健康比賽檢驗表

組別		號數		檢驗員		
檢驗項目及分數	指導要點	檢驗員	內		指導要點	檢驗員
			呼吸器	疾病分數		
體重	長度	分數	循環器	疾病分數	指導要點	檢驗員
			消化器	疾病分數		
身長	分數	分數	診	疾病分數	指導要點	檢驗員
			整潔教	疾病分數		
外	皮膚	疾病分數	整潔教	疾病分數	指導要點	檢驗員
診						

附註：表內指導要點一欄，由檢驗人員記載檢驗時對兒童家長所指示各項之要點。

3. 聘請醫師 聘定蕪埠名醫師譚煥章先生等十二人及本館民衆診療所醫師，担任檢驗工作。
4. 聘請評判委員 聘定蕪埠各界領袖周茂僧先生等十一人，担任評判委員會委員。
5. 準備獎品 由本館自備獎旗，獎章，衣飾，玩具，食物等品，并向各界徵求。
6. 招致與賽者報名 製印廣告五百份，張貼當地各衝要地點，并在當地各報刊登廣告，招致與賽者報名。

計自四月十六日起至二十五日止，先後報名參加比賽者，嬰兒組一四四名，幼童組一一八名，兒童組一二三名，共計三八五名。

附報名單樣式於下：

安徽省立第二民衆教育館舉辦  
兒童健康比賽報名單存根

組別	姓名	性別	年齡	家庭住址
	出生年月		生共計月數	
	生共計月數		家長姓名	
			住址	

填發人

安徽省立第二民衆教育館舉辦  
兒童健康比賽報名單

組別	姓名	性別	年齡	家庭住址	備註
	出生年月		生共計月數		
	生共計月數		家長姓名		
			住址		

1. 比賽日期爲四月  
2. 與賽時憑此報名單換領檢核表  
3. 此單遺失不補

填發人

第 號



## 乙、比賽

一切準備就緒，即照預訂日期於四月二十八日開始比賽，計是日檢驗嬰兒組，二十九日檢驗幼童組，三十日檢驗兒童組。惟因天雨，各組報名兒童均未到齊，特於五月三日，補行檢驗一日，始告竣事。當檢驗時，各檢驗人員除照檢驗表所列項目逐項詳細檢驗及分別載分數外，并隨時向兒童家長，指示應改良及應注意事項。至於各項檢驗標準，均於事先由全體檢驗人員根據兒童生理發育程序及醫學定律會商決定，以昭核實。

## 丙、評判

檢驗完畢後，即由評判委員依據檢驗結果，核算分數，判定甲乙，計取錄分數較多者：嬰兒組胡世銓等十名，幼童組王孝先等十名，兒童組于在東書十名。

## 丁、給獎

於五月七日下午，舉行給獎典禮。將本館自備及向各界徵得之獎品，分別依次給予各組取錄之兒童。其參加比賽而未被錄取者，亦各贈予紀念章一枚，以資紀念。

附

錄

## 安徽省立第二民衆教育館辦事通則

一、本辦事通則，依據本館組織大綱第七條之規定訂定之。

二、本館設祕書室；總務、教導及研究實驗等三部；編輯、輔導、活動事業及經濟稽核等四委員會；暨基本施教區：分別進行館務。

三、凡不屬於各部會區諸事宜，概由祕書室辦理之。

四、總務部設左列六股分掌各項事宜：

1. 文書股 印信之典藏；各項公文書之撰擬、收發、登記及保管等屬之。

2. 會計股 經費之出納，保管，登記，及預算決算之編造等屬之。

3. 庶務股 物品之購置、登記、分發、保管；房舍器具之建造、修繕；館役之指揮、督促、考核、獎懲；及衛生警備等屬之。

4. 調查股 各種調查事宜屬之。

5. 統計股 各種統計事宜屬之。

6. 發行股 各種印刷品之發行及交換等屬之。

五、教導部設左列八股，分掌各項事宜：

1. 教學股 民衆學校、流動教學及講習班等屬之。
2. 講演股 各種講演及其活動等屬之。
3. 圖書股 各閱覽室、閱報處、圖書巡迴、書報介紹、代筆問字、常識問答及答問等屬之。
4. 陳列股 陳列室、各項展覽、及標語圖表之分配更迭等屬之。
5. 康樂股 民衆診療所、運動場、民衆俱樂部、游藝室、民衆茶園等屬之。
6. 電化股 教育電影及無線電節目之收播等屬之。
7. 職業訓練股 各種職業訓練班、職業補習班等屬之。
8. 公民教育股 公民訓練、家事指導及各種民衆團體等屬之。

#### 六、研究實驗部設左列一會、二區及一場，分掌各項事宜：

1. 民教研究會 本館全體職員均爲會員，司研究民衆教育理論及實際之諸問題，並紀錄其研究結果。研究會簡章另訂之。
2. 蓬戶教育實驗區 設辦事處，司研究並實施特定之『蓬戶教育』。其辦事處章程另訂之。
3. 陶辛圩鄉村改進實驗區 設辦事處，司研究並實施以改進農村爲中心之民衆教育。其辦事處章程另訂之。
4. 表證蔬菜園藝場 司研究並推廣蔬菜園藝作物之優良品種，及科學栽培方法；兼辦農畜副業之示範等事。

宜。

七、輔導委員會 委員五人至七人，由本館職員兼充，掌理輔導蕪湖區二十縣民衆教育事宜。

八、編輯委員會 委員七人至九人，由本館職員兼充，掌理壁報、週刊、月刊、大衆讀物、輔導叢書及各項宣傳品等之撰擬及編輯事宜。

九、活動事業委員會 委員七人至九人，由本館職員兼充，掌理各種活動事業之計劃及實施。

十、經濟稽核委員會 委員五人，由全體職員互選，掌理本館財產預算決算之稽核。

十一、基本施教區設左列四股，分掌各項事宜：

1. 文化股 民衆學校、閱書報處、代筆問字、常識壁報、時事講演及其他有關文化之事業等屬之。

2. 政治股 社會調查、人事登記、公民訓練、糾紛調解及各種民衆組織等屬之。

3. 經濟股 職業介紹、貧民儲蓄、小本借貸及各種合作社等屬之。

4. 康樂股 巡迴藥庫、衛生訪問、民衆遊藝室及美術品之陳列展覽等屬之。

十二、秘書室設秘書一人，協助館長，綜持館務，館長請假時，代行館務；各部會區各設主任一人，商承館長處理各該部會區事務。

十三、本館設館員，助理員各若干人，分別隸屬各部分，秉承主任辦理各項事務。

十四、本館設會計一人，由教育廳委派，專辦會計事務。

十五、本館職員之聘任，統依聘任職員規約辦理，其規約另訂之。

十六、本館職員辦事成績，隨時由館長、祕書及各部會區主任分別切實考察。其考績辦法另訂之。

十七、本館職員應一律穿着制服並佩帶館徽。

十八、本館職員因故請假者，須依照請假規則辦理。其規則另訂定之。

十九、本館職員均須按時到館辦公，並須到辦公室簽到。辦公時間及開放時間由館務會議規定之。

二十、本館以法定休假日之次日爲休假日。因特種紀念或重大事故而休假期，其日期由館務會議規定之。

廿一、本館職員担任工作，於每學期開始時，經館務會議議決分別指定之。

廿二、本館職員使用之辦公文具，於每月初一次發給。非有特殊情形者，不得補領。

廿三、各部會區需用之物品，統由庶務股購辦應用。

廿四、本館各項文件，統由館長核行，分發各部會區辦理。

廿五、本館每兩週由館長召集館務會議一次，以館長爲主席。其會議規程另訂之。

廿六、各部會區得舉行各該部會區務會議，以主任爲主席。其開會時間由各該部會區自定之。

廿七、本館事務遇有兩部分以上互相關聯者，得由關係部分會商辦理。

廿八、各部會區辦事細則另訂，統由館務會議通過施行之。

廿九、本辦事通則經館務會議議決通過施行；其修改之手續亦如之。

## 本館聘任職員規約

- 一、聘約有效期間定爲一學期，但中途遇有特別事故，雙方得臨時解除之。
- 二、應聘職員須於學期開始前三日內到館服務其於學期開始後到館者自到館之日起薪。
- 三、學期中途解職者薪金至解職之日截止。
- 四、約定薪額按照安徽省政府教育廳發款程序致送。
- 五、應聘職員非得本館同意不得兼任館外有給職務。
- 六、應聘職員須履行左列事項
  - 甲 遵行 中央及本省教育行政法令
  - 乙 遵行本館議決案及各種規章
  - 丙 出席本館各種會議
  - 丁 担任本館附設民衆學校義務教師
  - 戊 供給本館各種刊物稿件
  - 己 參加本館各項活動事業
  - 庚 担任本館輔導區各項輔導工作

辛 執行其他臨時指派職務

## 安徽省立第二民衆教育館職員請假規則

- 一、本規則依據本館辦事通則第十八條之規定訂定之。
- 二、未經請假或續假，及請假續假未經核准，而離開職務者爲曠職。
- 三、請假日期之多寡及有無曠職情事，爲本館職員考績要項之一。
- 四、本館職員請假，每學期不得超過兩週，每學年不得超過一個月。
- 五、本館職員，除遇婚喪疾病及本身遭遇之其他重大事故以外，一概不得請假。
- 六、本館職員請假，統須事先填寫請假單送請館長核准，候與代理人交替明白，方得離職。
- 七、請假單之填寫，除重病及特殊情形得委托在館同工代辦及續假得以書信直陳館長辦理外，均由請假職員親自辦理。
- 八、續假應在初假滿期一日前辦理（書信以郵戳日期爲憑），如初假屆滿而未經續假者，准本規則第二條之規定論。
- 九、一次請假滿十天或連同續假滿十天者，本館另請專人代理其職務，請假職員停薪留職；但其復職日期，由館長指定之，超過第四條規定之日期者，准本條辦法辦理。



十、一次請假在九天以內，或連同續假在九天以內者，得商請館長同意，倩在館同工兼代其職務。在兼代期間，請假者俸給三分之一，歸兼代人支領。但請假不超過三天者，不在此限。

十一、右開第九條『請假職員停薪留職』，其停薪日期以代理人到館工作之日起算。假期屆滿以後仍由在館同工兼代時，准右開第十條之規定辦理。

十二、在館同工兼代他人職務，以不廢本職爲定則，並不得同時兼代二人或多於二人之職務。

十三、請假職員得商請館長同意，自倩妥適代理人，其酬勞事項，由該員自理。但代理人不稱職時，館長得隨時指派在館同工兼代或另請專人代理，其代遇仍照上開九、十兩條辦理。請假者不得發生異議。

十四、休假日當值職員得依相互同意，對調其輪值日期，不以請假論。

十五、陶辛圩實驗區職員請假規則另訂之。

十六、本規則經館務會議通過施行，其修改之手續亦如之。

## 本館同工考績辦法

一、本辦法根據本館辦事通則第十六條之規定訂定之。

二、本館同工考績，均依本辦法辦理。

三、考績要項如左：

1. 是否按時工作？
2. 規定工作是否辦理完善？
3. 指派工作是否准限完成？
4. 請假日限多寡？有無托故曠職情事？
5. 各種集會缺席次數，及有無藉故迴避情事？
6. 辦公處所，是否整齊清潔？
7. 該管物品，有無損失毀壞？
8. 公物公帑，有無浪費情事？
9. 休假日輪值是否盡職？
10. 各項不支薪職務，是否認真辦理？
11. 服務精神是否振作，日常生活，有無與新生活規約抵觸情事？
12. 言論行動有無與法律及政令抵觸情事？
13. 有無違反本館各項議決，洩漏本館機密，或毀壞本館名譽情事？
14. 有無破壞本館章則及背棄聘約或附約情事？

四、秘書及主任之考績，由館長行之；館員及助理員之考績，由主任行之。

五、考績所用表格曰考績表，秘書及主任之考績表，由館長填寫；館員及助理員之考績表，由主任每月填寫一次，彙送館長總核。其表格之式樣及用法另訂之。

六、考績結果，每六個月綜合一次；總結果分甲乙丙三等，由館長 定公開或秘密之，同工不得要求發表。

七、依據考績結果，館長得對於各同工分別爲左列之處理（或不處理）：

1. 晉級
2. 增俸
3. 獎勵
4. 勸告
5. 申誡
6. 解聘

八、對於本館有特殊功績者，由館長臨時決定褒獎之。

九、各人依據其不同之職務，而發生之單獨責任越出本辦法第三條規定之範圍外者，由館長臨時決定處理辦法。

十、本辦法經館務會議通過施行。

## 安徽省立第一民衆教育館各部會區區務會議通則

一、本會議根據本館辦事通則第廿六條之規定，由各部、會、區主任召集各該部、會、區職員組成之。

二、本會議開會時，除輔導編輯兩委員會由館長主席外，餘均以各該部、會、區主任爲主席，但館長得隨時列席。

三、本會議須有應出席人過半數以上之出席方得開議，經出席人過半數之贊否方得成立議決案。

四、本會議除輔導委員會另有規定外，其餘部分，至少每兩週開會一次。

五、本會議討論事項範圍如左：

1. 館長交議事項；
2. 主任交議事項；
3. 各部會區職員提議事項；
4. 臨時動議事項。
5. 本會議案，應於開會前彙交會議主席，編列議程。惟臨時動議者不在此限。
6. 本會議議案有不能即席解決者，得提請館務會議討論之。
7. 本會議議決案，須詳載議事錄，由主任轉館長核定辦理。
8. 本會議議決案，須詳載議事錄，由主任轉館長核定辦理。

## 安徽省立第二民衆教育館民教研究會（以下簡稱本會）簡章

第一條 本會依本館現行組織系統，由本館研究實驗部主辦。

第二條 本會宗旨在研究民教及有關民教之理論的與實際的問題，以期求得全部或局部的公共論點。

第三條 全館工作人員均爲本會會員。於會員中聘請研究員，負領導研究之責。

第四條 研究方法兼用分組及集會兩式。每一研究員領導會員三人至五人爲一組。

第五條 研究員及會員各依其專長自行認定組別，但每人不得認定三組或多於三組。

第六條 本會暫設左列六組：

1. 語文教育組
2. 公民教育組
3. 健康教育組
4. 生計教育組
5. 國難教育組
6. 輔導推廣組

第七條 本會開會分研究員會及會員會二種。研究員會定每月一次於每月最末之星期日下午舉行。會員會於必要時開會，但每學期最少須召開一次。小組會會期由各組自定之。

第八條 本會研究工作之分配，及每月份研究之主題，均於研究員會決定。研究員應每人每月認定研究題目，并領導本組實行研究，於下次會中提繳書面報告，共同討論。會員研究報告，集由小組會討論後，統歸研究員彙編入書面報告。

第九條 研究員之書面報告，由研究實驗部整理移送編輯委員會採用發表。

第十條 研究員會及會員會均由研究實驗部召集之。小組會由研究員召集之。

第十二條 研究員因故未能與會時，得委託其他研究員代理，但必須准期提出其本人應繳之研究報告。

第十三條 本簡章由本會會員會通過，送請館務會議通過施行。修改之程序亦如之。

## 蕪湖區民教輔導會議規程

第一條 本會議根據廳頒「安徽省民衆教育分區輔導暫行辦法」第四條之規定召集組織之。

第二條 本會議應行出席人員如左：

(一)蕪湖、當塗、宣城、郎溪、廣德、甯國、繁昌、南陵、涇縣、旌德、績溪、歙縣、太平、休甯、黟縣、祁門、石埭、巢縣、含山、和縣等二十縣縣立民衆教育館館長；

(二)省立第二民教館館長及各部會區主任；

(三)省立第二民教館及各民教館職員，經各該館長之指定，亦得出席。

第三條 本會議開會時，呈請教育廳派員蒞會指導。

第四條 本會議討論事項規定如左：

(一)本區各館民教事業改進事項；

(二)本區各館應行聯合舉辦事項；

(三)本區各館應行交換參證事項；

(四)本區民教工作人員進修事項；

(五)本區各縣民教館應行辦理之輔導事項；

(六)其他有關事項。

第五條 開會經費，由省立第二民教館負擔；各縣民教館出席人員所需之旅膳雜等費由各該機關自籌。

第六條 開會地點，除第一屆應在省立第二民教館所在地外，以後應在各地輪流，於上屆開會時決定之。

第七條 本會議每年至少開會一次，其日期，由省立第二民教館決定於一月前分別呈報函知。

第八條 本會議開會時，得請專家講演，亦得舉行展覽會，或參觀，必要時並得分配到會人員實習某種特定工作。

第九條 本會議開會時，以省立第二民教館館長爲主席，以省立第二民教館輔導委員會主任及由各縣出席人員互選一人爲副主席。

第十條 本會議文書事務等職員，由省立第二民教館派員充任之。

第十一條 本會議開會前之籌備事項，由省立第二民教館負責辦理。

第十二條 凡應出席之各機關人員，無故缺席者，由大會呈請教育廳予以相當之處分。

第十三條 會議結果，應編就報告，呈報教育廳核准備案；經核准備案後，印發各縣民教機關，其有涉及行政者，呈請教育廳逕令各教育行政機關或轉呈省政府飭令各行政機關執行。

第十四條 本規程呈請教育廳核准後施行。

## 安徽省立第二民衆教育館蓬戶教育實驗區保甲長協會章程

一、本會定名爲安徽省立第二民衆教育館蓬戶教育實驗區保甲長協會。

二、本會以改善區內蓬戶生活及促進地方事業爲宗旨。

三、凡區內保長甲長均爲本會會員，會員喪失其保長甲長資格時，其會員資格同時喪失。

四、本會設全體會議，其職權：

甲、討論並決定區內地方事業興革事宜。（但不得與民衆教育館之事業抵觸）

乙、選舉常務委員五人至七人組織常委會。（常委會規程另定）兼審核其 作及賬目。

丙、通過並解釋本會各種章則。

丁、組織各種會社。

五、常務委員會對全體會議負責任。其職權：

甲、執行大會決議案。

乙、處理日常會務。

丙、代表本會對外。



六、常務委員爲義務職，其任期爲一年，得連選連任二次。

七、各種會議，須得半數出席，經出席人過半數之贊否，成立議決案。

八、各種會議，均由常委會召集。全體會議，每月舉行一次，常務委員會，每一週舉行一次，遇必要時，均得舉行臨時會議。

九、各種會議主席，由出席人臨時推定。

十、本會聘請安徽省立第二民衆教育館蓬戶教育實驗區總幹事爲指導員，負責指導本會一切進行事宜。

十一、指導員得參加本會各種會議，有交議權，但無表決權。

十二、本會經費來源有三：

甲、會員會費，每人每年納大洋貳角。

乙、會員自由捐助。

丙、二民教館酌量補助。

十三、本會會址，暫設立蓬教育實驗區辦事處。

十四、本章程經全體會議通過，並呈請當地最高行政機關核准後施行。

十五、本章程如有未盡善處，得依規定手續修正之。

## 安徽省立第二民衆教育館蓬教區救火會章程

## 第一章 組織

第一條 本會定名為「安徽省立第二民衆教育館蓬教區救火會」

第二條 本會由本區每甲推選壯丁二人爲基本會員如遇離區或遷居時另由各該甲推選補充之。

蓬教區保甲長爲本會當然會員。

第三條 本會按保分爲二隊每隊各推一人爲隊長一人爲副隊長二隊共推一會長隊員應聽命於隊長隊長聽命于會長。

甲、會長由保甲長協會中選任之

乙、會長隊長隊員均爲義務職

## 第二章 練習

第四條 每隊每月須練習一次會員隊長均須參加其練習日期由會長規定之。

第五條 因故未能參加本隊練習之會員須于他隊練習時補行之。

第六條 本會各隊練習時得請本埠消防機關指導。

## 第三章 設備及購置

第七條 本會設備消防用具暫由省民教館購發應用存置於蓬教區辦事處。

第八條 本會接受外間捐助之消防用具

第九條 本區居民自動捐款購置消防用具時須由本會召集會員大會議決辦理。

#### 第四章 施救

第十條 無論區內何人發現火警立鳴警笛或呼喊一部分隊員集合蓬教區辦事處取用預先分配之器械另一部分隊員在保維持秩序不得紊亂。

第十一條 起火時本區二十歲以上四十五以下之壯丁均須參加聽由隊長指揮。

第十二條 距起火地點五丈以外而搬運私人物件者則將搬出之物充公。

第十三條 距起火地點三丈以內之四週爲防止蔓延得毀壞未延及之房屋屋主不能向拆毀者要求賠償或其他交涉。

第十四條 火警救熄隊員查點消防用具交回原處并鳴信號。

#### 第五章 附則

第十五條 違反本章程與人情法理者由本會大會公議懲戒之。

第十六條 冬防巡邏辦法另定之。

第十七條 本章程有未合處由會員大會討論修正之。

## 安徽省立第二民衆教育館特約模範家庭暫行辦法

一、模範家庭須合下列各標準：

1. 有向上意志
  2. 敦睦鄰里
  3. 熱心公益
  4. 有正當職業
  5. 無惡劣嗜好
  6. 勤樸整潔
  7. 生活規律
  8. 能接受本館指導
- 二、模範家庭之選定，經保甲長二人以上之推舉，由本館選定之。
- 三、模範家庭得儘先享受本館之各項福利設施。
- 四、模範家庭門前懸掛本館製定之標幟，以資識別。

- 五、模範家庭之指導及考核，由本館隨時派員辦理之。
- 六、模範家庭得由本館發給名人題獎，以資獎勵。
- 七、模範家庭違反本辦法第一條之規定時，本館即撤消特約，并追還其獎勵品。
- 八、本辦法經館務會議通過施行。

### 安徽省立第二民衆教育館附設蕪湖塾師進修會簡章（見下編八十一頁）

### 安徽省立第二民衆教育館附設縫紉協作社簡章

- 一、本社定名為安徽省立第二民衆教育館附設縫紉協作社。
- 二、本社以互助協作，共謀縫紉技術之精進與生活之改善為宗旨。
- 三、凡在安徽省立第二民衆教育館縫紉訓練班畢業或肄業而成績優良者，均得加入本社為社員。
- 四、本社社員大會，每半年舉行一次，選舉幹事一人，掌理一切會務，連選得連任之。
- 五、本社設導師一人，由安徽省立第二民衆教育館縫紉訓練班教師兼任之。
- 六、本社所需之縫紉機器及熨斗剪刀裁尺等，暫向安徽省立第二民衆教育館借用；針線等零件，由社員自

備。

- 七、本社務業，以承做縫紉編織刺繡爲限，暫不自製成品出售。
- 八、本社攬到前條所定之工作後，由幹事分配社員限期完成之。
- 九、本社工作時間，除休假日外，每日自下午一時起至六時止。
- 十、本社承做各項工作所得之工資，以其百分之七十，分配承做工作之社員，以其百分之三十，留作公積金。公積金積有成數，卽自購機件，改組爲有限責任縫紉合作社，擴大營業範圍。
- 十一、本社帳目，每月結算一次，由幹事公佈之。
- 十二、本簡章由社員大會通過，送請安徽省立第二民衆教育館館務會議審定後施行。

## 安徽省立第二民衆教育館附設蕪湖青年勵進會簡章

- 第一條 本會定名爲安徽省立第二民衆教育館附設蕪湖青年勵進會。
- 第二條 本會以團結青年，勵志進修，實行新生活，推行民衆教育，復興中華民族爲宗旨。
- 第三條 本會會址設於河南碼頭口本館。
- 第四條 凡青年男女，年在十六歲以上三十歲以下，品行端正，有相當知識，贊成本會宗旨，得會員二人之介紹，經會務會議之通過者，均得爲本會會員。

第五條 本會設會長一人，總理一切會務，副會長一人，襄助會長總理會務，總務股主任一人，學藝股主任一人，體育股主任一人，社會服務股主任一人，掌理各該股一切事務，均由會員大會選舉，任期一年，連選得連任之。

第六條 本會各股得按工作之繁簡設股員若干人，由股主任提請會務會議通過指派會員充任之。

第七條 本會遇有特別事件，得組織特種工作委員會，其委員由會務會議通過聘請之。

第八條 本會設指導員一人，由本館教導部主任兼任之。本會各股得聘請導師，由股主任提請會務會議通過聘請之。

第九條 本會會員大會，每三月開會一次，由會長召集之，必要時得開臨時會。

第十條 本會會務會議，每兩週開會一次，由會長召集之，必要時得開臨時會。

第十一條 犯左列各點之一，經會長發覺或會員告發，并調查屬實時，即行宣佈除名：

1. 違背本會會章者。
2. 有腐化或惡化行爲者。
3. 無故不出席大會三次以上者。

第十一條 本簡章經館務會議通過後施行。如有未盡善處，得由會員大會議決提出意見，送請館務會議議決修改之。

第十二條 本會辦公用品，由本館供給，其他用費，由會員捐助之。

## 安徽省立第二民衆教育館基本施教區辦事細則

第一條 本細則根據本館辦事通則訂定之

第二條 基本施教區以下開四至爲界：

1. 東至——浮橋
2. 南至——利涉橋
3. 西至——溝塘沿
4. 北至——長河沿

第三條 本會設總幹事一人，秉承館長，處理區務。

第四條 總幹事之下，分設文化，政治及經濟三股，各股得設幹事及助理若干人，商承總幹事，進行區務。

第五條 本區職員之任務規定如左：

1. 總幹事之任務：

(一) 召開區務會議。

(二) 編製本區預算及決算



(三) 擬訂區務進行計劃

(四) 支配並考核職員工作

(五) 辦理其他重要事項

2. 文化股幹事及助理任務：

(一) 增進民衆智識

(二) 提倡正當娛樂

(三) 改良民衆習俗

(四) 指導體育衛生

(五) 調查教育程度

(六) 各種運動宣傳

3. 政治股幹事及助理任務：

(一) 組織民衆團體

(二) 指導民衆衛生

(三) 實施社會調查

(四) 促進地方自治

4. 經濟股幹事及助理任務：

- (一) 改進民衆職業
- (二) 提倡各項合作
- (三) 鼓勵民衆儲蓄
- (四) 提倡各種副業
- (五) 辦理小本借貸
- (六) 改良民衆產銷

第六條 區務會議每月開會一次，由總幹事召集全體幹事及助理組成，其議事範圍如左：

- 1. 館長交議事項
- 2. 職員提議事項
- 3. 民衆建議事項
- 4. 其他重要事項

第七條 區務會議議案，應詳載議事錄，由總幹事轉請館長鑒核施行。

第八條 本區支領款項須經總幹事簽字方可支付，月終將各項單據送交總務部會計股轉陳館長核銷。

第九條 凡本細則未經規定各項事宜，概依本館辦事規則之規定辦理。

## 安徽省立第二民衆教育館附設民衆儲蓄會章程

### 第一章 總則

- 第一條 安徽省立第二民衆教育館爲提倡民衆節約獎勵民衆儲蓄特設民衆儲蓄會（以下簡稱本會）。
- 第二條 本會設於蕪湖碼頭口本館內。
- 第三條 本會業務區域，暫以本館基本施教區爲限。

### 第二章 入會儲蓄及退會

- 第四條 凡安徽省立第二民衆教育館基本施教區內民衆，有正當收入，而志願儲蓄者，均得加入本儲蓄會。
- 第五條 本會儲蓄辦法分爲左列二種：

（一）定期儲蓄；

（二）不定期儲蓄。

- 第六條 凡志願加入本儲蓄會者，須親來本會填寫志願書，認定儲蓄辦法，並繳納第一次儲款，由本會發給憑摺（或憑單）後，即爲本會會員。

- 第七條 每次儲蓄均以一角起算，但定期儲蓄而爲每日儲蓄者，得以國幣二分起算，最多均不超過十元。
- 第八條 加入定期儲蓄之會員，須于入會時認定「每日儲蓄」「每週儲蓄」或「每月儲蓄」并認定每次儲納之最

低額。定期儲蓄以一週年爲屆滿，期內不得提取本息。

第九條 不定期儲蓄，得由會員隨時儲納，但每次相距，不得逾一個月，以一週年爲屆滿。存滿三個月以上，方得提取。

第十條 會員因離開蕪湖必須退會時，由本會調查屬實，得算還本利准予退會。但入會不滿三個月或儲納總額不滿一元者，不予計息。

第十一條 凡定期儲蓄不能準時儲納逾期五日者停息（照逾期第一日起算），逾半月者取消其向本會借款之資格。

### 第三章 利息、借款及抵押

第十二條 儲蓄利息，月息一分，其一個月儲蓄不足五角及一角以下之畸零，概不計息。

第十三條 本會儲金之運用如左：

- (一) 本會會員之抵押放款；
- (二) 與安徽省立第二民衆教育館指導之合作社、協作社爲信用往來；
- (三) 由安徽省立第二民衆教育館保證之小本經營短期放款；
- (四) 存于殷實之公私金融機關生息。

第十四條 本會會員得以存摺在安徽省立第二民衆教育館附設之小本借貸所及安徽省立第二民衆教育館指導下之合作社充信用担保之用。

第十五條 會員儲款滿三個月，經本會考察許可，得以存摺并二個會員之保證，向本會借存款額三倍以下之金額，此項借款償還期間以三個月爲限。

第十六條 會員借款利息，定爲月利一分五厘。

第十七條 本會存款，不足應付會員之要求時，得借外資，以應週轉。

#### 第四章 紅益

第十八條 本會存款放款所收利息，除補償會員儲蓄利息外，餘款作爲紅益。

第十九條 本會按中華民國會計年度結算，其紅益之分派如下：

- (一) 提百分之五十作爲優良會員五人至十人之獎勵金；優良會員之評定，依會員成績表辦理之。
- (二) 提百分之卅作本施教區內公益事業或愛國捐款；
- (三) 提百分之廿作爲本會基金。

#### 第五章 附則

第二十條 儲蓄金之出納，概以存摺或存單爲憑，存摺存單遺失時，須覓妥保證，始得補發。

第二十一條 爲謀事業之永久，本會得隨時指定會員，來會實習會務。  
第二十二條 本簡章經安徽省立第二民衆教育館館務會議議決施行，其修改時亦同。

## 安徽省立第二民衆教育館附設小本借貸所貸款辦法

一、凡本館基本施教區區內居民年在二十歲以上無惡劣嗜好有生產能力者均得向本館請求貸款  
二、請求貸款之用途限定爲下列四種

甲、無投機性之正當小本營業資金

乙、購置生產上必要之器械工具

丙、爲擴充營業之流動資金

丁、其他一時性之短期流動資金

三、貸款金額每次一元以上最高不得超過十元期限每期不得超過三個月

四、貸款分爲定期及活動二種

甲、定期貸款於定期內一次歸還

乙、活動貸款於定期內得隨時歸還但其每次歸還數不得少於貸款額十分之一

五、貸款并無利息惟貸款人必須加入本館之民衆儲蓄會

六、請求貸款人須偕同保證人二人(或店主)親行來館填寫貸款請求書聽由本館派員前往調查

七、本館派員調查認爲合於本辦法第二條情形且保證確實時即通知請求人來館填據借款

八、貸款人貸款如發現其不合於本辦法第二條規定時本館得追還其貸款

九、貸款人如以向本館貸取之款轉貸與他人時不問其有無利息本館除追繳其貸款外并課以三分以下之月息提充

#### 小本貸款資金

十、貸款人如屆期不能歸還貸款時得於期滿十日前來館申明理由請求展期聽候本館派員調查

十一、經前項調查後核准展期者其展長期限不得逾一個月未准展期者應由保證人依限負責歸還

十二、第一次貸款信用良好者得享受儘先請求第二次貸款之待遇

十三、貸款人不能加入本館之民衆蓄儲會者得取消二次貸款資格

十四、本館貸款不敷時貸款人得登記依次遞補辦理之

十五、本辦法經本館館務會議通過施行其修改亦同

**安徽省立第二民衆教育館特約私塾暫行辦法** (見下編八十四頁)

**本館與江南鐵路公司會訂列車圖書巡迴合約** (見下編三十九頁)

**本館在安徽第二監獄圖書巡迴辦法** (見下編四十二頁)

**無限責任蕪湖縣南岸民衆消費合作社章程** (見下編一〇三頁)

上海图书馆藏书



A541 212 0014 1769B

# 新民

第一卷 第七、八期

(安徽省立第二民衆教育館概況)

中華民國二十五年五月一日出版

編輯及發行

安徽省立第二民衆教育館

地址 蕪湖 南岸

電話 四六八號

印刷者

美豐祥印書館

地址 南京國府路

電話 二三〇六〇

(本期特大售價三角)



2  
330