

民國二十三年

第三冊

廣東全省地方紀要

附圖

廣東民政廳編印

# 總理遺像

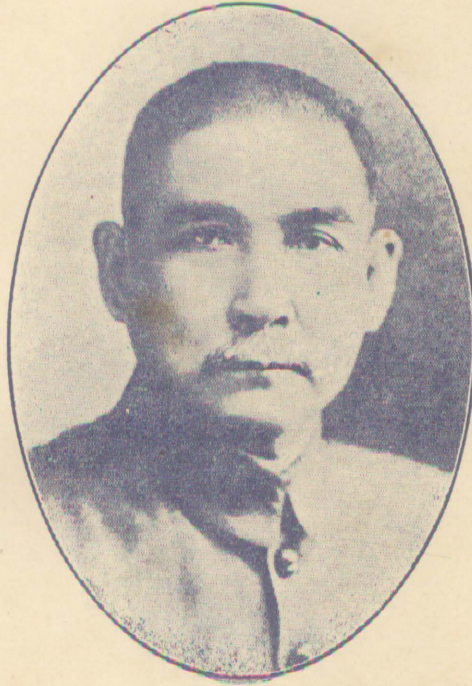

## 總理遺囑

余致力國民革命凡四十年其目的在求中國之自由平等積四十年之經驗深知欲達到此目的必須喚起民眾及聯合世界上以平等待我之民族共同奮鬥現在革命尚未成功凡我同志務須依照余所著建國方略建國大綱三民主義及第一次全國代表大會宣言繼續努力以求貫徹最近主張開國民會議及廢除不平等條約尤須於最短期間促其實現是所至囑





影攝時憩小觀霞丹之縣化仁在長廳林

上海图书馆藏书



A541 212 0008 68208



仁 化 縣 丹 霞 山 風 景

第七十一編 封川縣

(1) 面積位置及地勢

封川縣，北隣開建，南接鬱南，東界德慶，西及東北則毗連桂境。境內劃分六區。面積約四千一百八十方里。縣境西北多山，東南較平衍。山脉自廣西之懷集縣東來，蜿蜒至縣屬之第五區界，有大山七星巖。復由七星巖至三洞大山及石頂山黃岡山，而達第四區之白馬等山。雄拔廻環，頗稱險峻。川流，則西江自西而南，賀江則自開建縱貫縣境，南入於西江。

(2) 人口及風俗附外人居留狀況

全縣戶籍約四萬餘，人口約十二萬有奇。境內無教堂及外僑。人民智識未開，風氣閉塞。雖無特殊不良風尚，而媚鬼神，惑風水等陋習，隨在皆有，耗財費時不貲。

(3) 實業物產及富力

邑屬地瘠民貧，業農者十之八，業工商及其他者十之二。境內山多於田，農家除植五穀及畧種薯芋外，對於森林麻桑棉荳等類，甚少注意。惟第六區多種竹木，第一第三兩區間有種植栗柚柿梨等果，由長岡方面運銷他處者，豐年約一二百萬，歉歲亦有百數十萬。沿江岸旁，多種桑蔗及油菜地豆，此外各區雖有松林，祇聽天產自然，不能廣謀發展。工業，即手工業亦鮮，工廠無論矣。商業亦零落。礦業則第四區產鐵，向有沙洲羅湖兩鐵廠。現沙洲鐵廠已停業，而羅湖鐵廠因資本缺乏，無大發展，不過煮鐵鑄鑊，祇運銷於內地，其出口者甚少。沿江漁業，則有魚苗，為天然之出

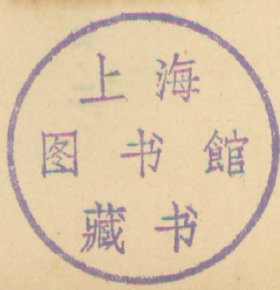

產；向係由蛋戶批商承辦，每年運銷於南海九江不少。此外蛋民沿江網捕魚類，則僅供運銷縣城江口長岡各市之需耳。穀米，在豐年尙能應本地之需，若凶歲則必仰給隣境。他若豬雞鵝鴨牛羊及地豆油等產品，亦不過供縣境居民之用，運銷他處爲數無幾。

由上觀之，封邑天惠既薄，百業後衰，重以連年兵災匪禍，苛捐雜稅，如丁戶捐，耕牛捐，殷戶捐，及田穀每畝三十觔或五十觔等，現雖免除，然原狀未復。人民生計困難，號寒啼饑，所在皆有。欲謀各種建設，籌款殊非易事。故封開公路，築之三年而未成。

#### (4) 行政組織

縣政府組織：縣長之下，設秘書兼總務科長一員，財政兼建設科長一員，教育局長兼民政科一員，公安局長一員，二等科員二員，二等自治科員一員，三等科員四員，事務特務僱員各四員，全體共計二十四人。

#### (5) 警衛

縣屬警衛設備，有游擊隊及警衛隊公安警察三者。

游擊隊，有正副隊長各一員，隊兵三十名。

警衛隊，已遵章編配，統計九十名。槍枝以七九六八爲多。經費由地方自籌，最近莊團長孟雄擬派員到縣，嚴加訓練，以造成人民武力。後備隊，則各區壯丁皆爲隊員，遇有匪警，共出防禦。又遵照各縣公安局組織章程，成立縣公安局，並先後籌設公安分局六所，分駐所九所。現在尙有因經費及槍械各種問題，未能解決，仍未正式成立。因是而員警人數槍械種類數目及經費總數，尙待詳查。至治安近況，則第一二三四六區尙屬安謐。惟第五區邊陲石頂

山一帶，被股匪侯秋來陳金等幫嘯聚，時出爲患。雖經會軍進剿，然山深林密，地勢險峻，尙未將匪幫完全消滅。現擬定聯防辦法，與德慶開建廣寧懷集各縣，組織常備警衛隊，集中三洞，駐守訓練，以資防禦。

## (6) 財賦

縣庫款歲入，計：

田賦，

三萬六千元；（十九年奉令化零爲整，每稅米一石，征銀九元，除撥留縣二成地方款外，全縣額征如上數。）

契稅，

約三千元；

總數三萬九千元。歲支：

縣政府行政經費，

二萬四千八百一十六元；

監獄經費，

一千二百元；

司法囚糧，

一千九百四十四元；

行政囚糧，

一千三百二十元；

撥支縣黨部經費，

三千六百元；

撥支防務督催費，

三百六十元；

李炳輝烈士恤金，

六百元；

共三萬三千八百四十元。查此項額支之數，與縣庫款額征約征八成之數，兩相比較，尙不敷數千元。

地方款每歲收支，計：

錢糧留縣二成，

約七千二百元；（十九年，奉令在錢糧項下，撥二成留縣，約八成征收，如上數。）



防務報效，一千八百元；

駁艇報效，一千八百三十六元；

斷賣契紙附加，八十元；

典按契紙及契稅附加，共八元；

共一萬零九百二十四元。由縣府直接征收，全數撥充游擊隊，鄉村師範學校，縣黨部留省學會，地方自治經費，及勦匪解犯等費。

江口輪拖經紀報效，三百六十元。

此款由縣黨部直接征收，全數撥為津貼各區黨分部經費。

契紙中資捐，三百五十元；

輪拖經紀報效，三百六十元；

駁艇報效，八百元；

漁埗報效，三百元；

田租，一千三百五十元；

舖租，二百五十元；

共三千四百一十元。由縣教育局直接征收，撥為該局及縣立鄉師經費。

總計地方欸歲入約一萬四千三百三十四元，收支尚能相抵。

(7) 監獄

縣屬監獄，尙未從新改建。不過就縣府頭門西偏附房，畧加修葺，作爲拘留所。現在監獄亦就從前監倉，畧加修理。兩處房舍構造簡陋。至監所改進事宜，現在籌商中。獄內僅可容數十人。有高等法院委派管獄員，駐縣管理。

(8) 交通

水道交通：西江有輪航之利。賀江則水流較淺，雖有小電船往來，然亦僅限於春夏水漲時耳。公路：則有封開公路，起封川而至開建；現計築成八十餘里。他如德封公路，起德慶而至封川；封梧公路，起封川而達廣西之梧州，皆屬省道，均未興築。

境內長岡墟，向有電報局之設，嗣於八九年前，遷往鬱南縣都城市。縣城前三等郵政局一間，因前數年土匪猖獗，郵務無甚起色，已將該局裁撤。現縣城及各墟，祇有代辦所。電話，則縣城及第一三四五區，均已裝機通話矣。

(9) 教育

教育不甚發達，全縣學校，仍屬寥寥無幾。茲列表如左：

區屬		校名	學生數
第	縣立鄉村師範學校		六十人
	縣立第一高級小學		四十人

第四區		第三區		第二區		第一區	
私立培英初級小學	區立小學	私立明德初級小學	區立第一小學	第二區第二初級小學	第二區第一初級小學 下四鄉鳳村 私立初級小學	第一區私立濯錦初級小學	第一區第一鄉私立初級小學
三十三人	六十八人	三十五人	七十八人	三十二人	四十六人	四十二人	三十八人
							兩廂初級小學 六十五人

區	第五區	第	六	區
	漁澇商會私立初級小學	三鄉初級小學	私立瀛洲初級小學	私立泗科初級小學
	三十八人	三十六人	三十人	三十五人
區	三禮鄉私立初級小學			
	二十七人			

各校之中，其辦理畧稱完善者，爲縣立鄉村師範學校，縣立第一高小兩廂初小及第三區第一初小，第四區區立小學。其餘均有待切實整理。

(10) 衛生行政及慈善事業  
 縣屬各市鎮居民，漸知講求衛生。縣前街及江口漁澇羅董各市，均提倡建築菜市，俱在籌備中，仍未興工動築。慈善救濟事業，及救荒消防之備，尙付闕如。

(11) 鎮市  
 縣城及羅董江口漁澇杏花長岡等市，在邑中皆稱爲繁盛之區；其舖戶建築，皆屬舊式，屋宇參差，街道崎嶇。蓋因住

戶多而商店少，市政設備，籌款非易，故未。

(12) 名勝古蹟

縣屬名勝：第三區有豐壽山，形勢雄拔，高聳入雲。巔上有豐壽寺，寺內有銅佛一尊，重二百餘觔。傳說農人到此祈雨，每多應驗。寺傍有石井，深不盈尺，昔謂四季不溢，即多人汲引亦不乾涸。每值廢曆重九節，士子多登臨其上，遊玩遣興。第四區有班石嶺，第五區有螺髻嶺，猴子嶺，羅源嶺，七星巖。巖內昔爲隱者居，門雕聯額，其額詞曰「盤澗高風，一兩傍聯語爲「盤澗宗前代，」高風效古人，」亦稱勝境。至於古蹟：縣府二堂東偏副房，有宋紹興恤刑碑。城西數里，有漢博士陳元墓。第五區鑼鼓岡有唐狀元莫宣卿墓。第四區麒麟山有莫宣卿讀書臺遺址。第一區賀褐鄉，有先賢楊思齊墓。

# 開建縣圖



## 第七十二編 開建縣

### (1) 面積位置及地勢

開建縣，東西北三面皆隣廣西，其南則界封川。面積約二千九百四十餘方里。

環境皆山。河之大者，爲賀江，自廣西賀縣流入，經封川江口，滙於西江。兩岸萬山森峙，東西相錯，舟行者，每於山迴水曲之間，但見峯環水聚，幾疑放舟於湖泊中也。

### (2) 區域人口及風俗附外人居留狀況

全縣劃分五區·六十八鄉，一鎮。人口約六萬五千餘人。外人居留境內絕少。城外設一福音堂，惟傳教士多屬本國人。人民固陋守舊，輕女重男。求神佞佛之習，牢不可破。而貧富貴賤之階級觀念尤嚴。

### (3) 實業物產及富力

縣民生計，耕稼之外，兼事樵蘇。亦有往廣西傭工者，然工值甚微。所幸生活程度尙低，爲農爲工者，苟能勤苦力役，亦差足溫飽也。

物產：米穀年約三千萬觔，薯芋雜糧約一千萬觔。他如鷄鴨及牛等牲畜，亦有輸出，但產額無多耳。

邑屬山嶺雖多，然造林墾闢之事，素鮮注意。從前僅附山居民，間有種植松竹與薯蓣柚子等類。近因政府提倡林業，籌辦苗圃，各區人民集資報墾荒山者，業有數起。至於水利，尙無欸舉辦。農民惟利用天然河溪池塘之便，取水灌溉而已。

### (4) 行政組織

縣政府組織：縣長以下，設秘書兼總務科長一員，科員三員，會計收支收發庶務特務委員各一員，游擊隊正副隊長二員，僱員四名，公安局長一員，局員四員，教育局長一員，局員二員，全體計二十有四人。

### (5) 警衛

全縣警衛武方，計其種別，亦分爲三：

- (一) 游擊隊，有隊兵二十名；毛瑟鎗二十枝。
  - (二) 警衛隊，全縣合共編配兩中隊及兩小隊。有隊兵二百四十名。鎗械多由人民借用，以土製居多。
  - (三) 警察，分爲三區。第一區有警兵十名，鎗械充足。第二區有警兵八名，鎗六枝。第三區有警兵六名，鎗四枝。
- 縣屬諱山股匪，業經一再肅清，亦無共黨發見。故以現有警衛武力，尙足維持治安而有餘。

### (6) 財賦

田賦雜稅，歲入共二萬零九百九十五圓；坐支縣政府行政經費、囚糧、監獄經費。歲共二萬二千零九十式圓，不敷壹千零九十七元。

至地方款歲入，全年約八千三百二十一元。支出游擊隊費，教育費，自治經費，補助行政犯口糧，及縣公所經費，勸匪費等，共約八千二百七十六元。餘款撥補行政經費不敷之數。

第一區警費，年約二千九百元，以區內房租，防務租捐，豬肉拾捐，潔淨費等充之。

第二區警費，年約一千六百餘元，以區內大小行捐，屠捐，牛捐，防務租捐，生牛捐，秤捐等充之。

第三區警費，年約一千三百元，以區內貨攤捐，鵝鴨秤捐，防務租捐，屠牛豬捐，舖戶捐等充之。



## (7) 監獄

監獄及拘留所，皆舊式建築，空氣不通，光線不足。茲經募集捐款數百元，已於二十一年十一月，開始修理。業將監所兩部份，修繕完竣。內設管獄員一員，由高等法院委派。

## (8) 交通

賀江水流淺窄，春夏水漲，尙有小電輪來往封川江口。若秋冬水涸，則僅通小民船，縣城至江口，順流約二三日可達；惟自江口逆流，上溯至縣城，則非六七日不能抵步。

公路開築者，祇有封開線，起封川至開建，縣道也。其在縣境者長約二十二里，現僅築成十里有奇。故水陸交通，每感困難。郵政，於附城南豐墟有三等局一所。電報電話，均未舉辦。

## (9) 教育

自縣政府改組後，曾設立中學一間，開辦僅及一年，旋奉令改爲鄉村師範學校。全縣小學，計有縣立區立私立合共四十間。就中除縣立第一第二兩小學，稍稱完善外；其餘有名無實者，居大多數。此外縣城有閱報社一所，平均每日閱報者僅十餘人。民智未開，於斯亦足徵矣。

## (10) 衛生行政及慈善事業

衛生行政，由公安局及分局兼理。慈善救濟事業：城外設有贈醫局一所，每月經費由各機關職員暨紳商捐助。至於善堂及義倉，向未設備。祇於地方欸歲入，附加倉捐，年可收二百餘元，向歸縣政府保管，以爲儲穀救荒之用。

## (11) 鎮市

南豐墟，金裝墟，長安墟，縣屬鎮市之最繁盛者也。南豐墟外，建有市場三處，每屆墟期，各貨販多麇集於此。惟南豐正街內，尙未開闢馬路，是以街道湫隘。全城商店，僅寥寥百數十間，故商業殊形落後。

(12) 名勝古蹟

邑境鮮天然之勝。古蹟，則有狀元古井，禮泉酒井等，至今猶存。

# 恩平縣圖

廣東省地方圖

第七十三圖



## 第七十二編 恩平縣

## (1) 面積位置及地勢

恩平縣，東接開平，西界陽春，東南連台山，西南隣陽江，西北則與新興接壤。面積約六千零二十三方里。境內分十二區，約計三百五十餘村。

山之次者，東有白雲山，西有大人山，北有獨鶴山，皆綿亘數十里。川流以恩平河爲最大，東流入開平界。此外獨鶴水流於北境，沙湖水流於中部，皆自西而東；二流之大，遜於恩平河而以沙湖水爲尤小。

## (2) 人口及風俗附外人居留狀況

全縣戶籍，約四萬八千餘戶。人口約二十三萬三千八百三十餘。無外僑。全境有基督教與浸信會教堂十四所，皆中國教士主持。民風強悍好訟，睚眦小怨，在所必較。尤惑於風水，每因而纏訟破產，在所不惜。又多強宗大族，而姓族之間，界限至明，爭鬥亦烈。卽地方公益，非經各族巨紳同意，亦鮮能進行無碍。

## (3) 實業物產及富力

境內有田二百餘萬畝，地曠人稀，一年之耕，足供二年之食。縣民經營異國者，不下萬人，每歲金融之挹注，蓋達二百餘萬元。故人民生活，較諸羅鬱雲三縣爲稍易。然全縣田畝半屬地主，其取之於佃農者殊苛，故凶年則佃家之流離轉徙者，實繁有徒。

出產以穀米爲大宗。糖業在昔最盛，近年以受匪禍，農田之種甘蔗者頓減，而糖業遂衰。惟花生產額，則有激增之勢。工商業及漁業，皆無足述。礦業，則第五區之紅嘴山石貓山花眼潭等處，產錫鉍礦，已有商人黃明德以聯新公司名義

，集資承採。惜仍用舊法，開發未見暢旺。最近又發現金礦一處，業由政府派兵保管，計劃開採。邑屬荒山之多，不下四百餘萬畝，土質頗佳，宜於造林。十八年秋，縣政府會擬定造林計劃，并印發造林方法，及造林利益，以勸導民衆。又屬內多官荒，惟乏人投資承墾；考厥原因，皆由地方巨族之強者，陰爲把持，希圖佔有，故欲投資者皆徘徊瞻顧而莫敢輕於嘗試也，近奉中區綏靖委員公署令發強迫農民墾荒辦法八條，業經通令佈告遵照。又設立苗圃一所，以備提倡，或當收效一二焉。

#### (4) 行政組織

縣政府組織：縣長之下，設秘書兼總務科長一員，科員一員；財政科長一員，科員一員，會計一員；公安局長一員，課長二員，課員二員，督察長一員，偵緝二員；教育局長一員，局員二員；建設科技士一員，測量員一員，軍事承審員一員，收支一員，庶務一員，收發一員，掌卷一員，事務四員，特務員四員，計全體工作人員凡三十一人。

#### (5) 警衛

縣屬警衛設備，類別有三：

(一) 爲縣兵。計一中隊，有中隊長一員，中隊附一員，小隊長三員，(教練由各小隊長兼)，軍需書記各一員，文書四員，勤務兵五名，號兵三名，炊事兵十名，班長九名，隊兵九十名。槍枝由地方置備，有珠籠機關槍一桿，駁壳二桿，七九村田毛瑟等步槍九十九桿。

(二) 爲警衛隊。計全縣十二區，共有十二小隊。設小隊長九員，分隊長三十六員，隊兵三百六十名。槍械二百五十五枝，由各區置備。本年五月，設立基幹隊一小隊，駐紮縣城。

(三) 爲警察。全縣十二區，除第二區歇馬，以地小款細，歸附城公安分局兼轄外，計共有公安分局十一所，其現狀如左表：

區署名別	警員	警兵	鎗械	警費及來源
附城公安分局	警長三 職員三	二十七	六八村田毛瑟 等槍十八桿	月五百一十六元，由附城商會按月照撥，其雜用仍由商會開支。
聖堂公安分局	警長二 職員三	八人	長短共十桿	月一百九十四元，由聖堂商會按月撥給。
船角公安分局	警長一 職員三	八人	長短共八桿	月一百九十三元，由區屬各堡分擔，按月送支。
沙湖公安分局	同右	四人	長短共六桿	月一百一十八元，由區屬各鄉按月繳交。
尖石公安分局	局長一	無警兵有事 則借助該區 警衛隊	無	月六十元，由區屬三鄉分擔。
夾水公安分局	同右	四人	四桿	月八十五元，由區委會按月撥交。
誦底公安分局	警長一 職員二	六人	六桿	月一百八十元，由區委會按月撥交。
清灣公安分局	職員二	三人	三桿	月六十二元，由區屬四堡分派。

那吉公安分局	同右	五	人	五	桿	月六十九元，征區屬戶口，田畝，牛隻等捐，充之。
橫陂公安分局	警長一 職員二	五	人	六	桿	月一百三十七元，征區屬牛豬鷄鴨等秤捐，墟場市面捐、舖捐，中下洞二堡田畝捐等項撥用。
金鷄公安分局	局長一	四	人	四	桿	月一百元，由區民組織收支處，征收田畝，租谷，烟灶，牛捐等，按月支撥。
總計	卅三人	六十六	人	六十九	桿	月一千四百三十三元。

(附註)各區鎗枝、皆由警兵自備。

上述三者，以警衛隊能力為充分，累次勦匪，頗著成效。至於盜匪、雖無大幫結夥，然尚有著匪馮恒三者，糾合陽江匪首鍾坤記，陽春匪首陳裕初各股，嘯聚於陽江屬之長吟山及大田河尾等處，時出騷擾。已由邑屬之九，十區，陽江之九，三區，陽春之分龍墟，合組一剿匪委員會，置隊兵四十名，并協同陽江駐軍，期以兩月肅清。又開平之共和市與縣屬尖石距離三十里，為思開新三邑水道出口處，亦有匪首梁南等，聚眾勒收行水，已與開平縣協勦，并限該地鄉民十家連保，以杜匪跡。本年五月間，組織陽江陽春恩平雲浮新興羅定六縣聯防委員會，議定恩平抽派警衛隊六十名會勦，以資聯絡。至其他各鄉區警隊之力，足資自衛。

(6) 財賦

縣庫款每歲收支數目；開列如左：

歲入門：——

丁米統征，  
約三萬八千元；

地丁舊糧，  
約三千元；

民米舊糧，  
約八百元；

斷賣契稅，  
約一萬八千元；

契稅逾限罰款，  
約七百元；

地丁糧捐，  
約六百元；

民米糧捐，  
約一百二十元；

丁米附加築路費，  
約一百元；

民米附加大學費，  
約一百元；

約共收入毫銀六萬一千四百二十元。

歲出門：——

縣政府行政經費，  
二萬四千八百一十六元；

縣黨部經費，  
九千六百元；

分庭司法經費，  
五千三百七十元；

監獄經費，  
二千一百二十四元；

行政囚糧，  
四百八十元；

解庫糧稅款，  
一萬九千零三十元；



約共支出毫銀六萬一千四百二十元。

地方款項收入，有經常臨時之分。條列如左：

(甲) 經常歲入：

丁米統征留縣二成地方款，約七千六百一十五元；

地丁附加，約二千五百六十二元；

置產捐，約五千二百元；

中資捐附捐，約六百元；

水巡捐，一萬二千六百七十元；

陸巡捐，三千四百七十六元；

屠牛捐，六千零九十八元；

八十字義會附加教育警衛捐，約九千六百元；

車路附加，約五千五百二十元；

商會秤捐，約一百二十元；

花捐，一千五百六十元；

道巫牌照捐，一百四十元；

砂石出口捐，一千五百六十元；

電話用戶費，二千一百三十六元

稅廠渡捐，

七十二元；

合計五萬八千九百二十九元。

(乙) 臨時歲入：——

水巡捐附加勦匪費，

二千元；

水巡捐附加軍衣費，

二百元；

陸巡捐附加報効費，

八百元；

陸巡捐附加軍衣費，

二百元；

戲捐，

一千二百元；

合計四千四百元。

總計經常臨時兩種歲入：共六萬三千三百二十九元。其支出亦可分經常臨時二類：

(甲) 經常歲支：——

公安費，

三萬二千六百零四元；

教育費，

六千九百六十元；

公益費，

一萬一千七百六十元；

薪工費，

三千四百六十八元；

合計五萬四千七百九十二元。

(乙) 臨時歲支：——

服裝械彈費，	約二千二百元；
購置費，	約二千六百元；
修繕費，	約五百元；
勦匪費，	約二千元；
旅運費，	約一千七百四十元；
特別費，	約一千五百六十元；
合計一萬零六百元。	

總計經常臨時歲支，共六萬五千三百九十二元。收支比對，不敷二千零六十三元。

(7) 監獄

監獄，於民國十七年三月改建。背北面南，高十九英尺。南北縱一百三十英尺，東西廣五十五英尺。全座分前中後三部，每部均有天池，外隸周牆；後有碉樓，樓高二十七英尺，其前部爲監獄員役辦公住室。中部爲人犯膳食散步洗濯便溺之所。後部則爲監倉。倉室之內，均設高鋪，光線充足。中後兩部之天池，均罩以木欄，以防意外。有管獄員，司典獄之責，並由縣府隨時派人視察，以收監督之效焉。

(8) 交通

恩平河爲全邑水運之幹道，順流東下，經開平之長沙，而達江門。舟航之利，非獨鶴沙湖二流所可同日語也。蓋獨鶴

路名	起訖	別道	全長	已成里數	未成里數	備註
恩開公路	起邑城，至開平之長沙。	道省	邑境段長五十里	五〇		已通車。
恩陽公路	起邑城，至陽江城。	道省	邑境段長四十五里	四五		由恩城至水邊墾，已通車。餘十五里，至陽江界，則未通車。
恩新公路	起邑屬聖堂，至新興城。	道縣	邑境段長七十餘里	三七	三一	由聖堂墟至沙湖墟，已通車。由沙湖，至新興和平墟，未通車。
那同公路	起台山那扶，經恩平鯪魚潭金鷄水墟，至開平之大同市。	道省	邑境段長二十里	二〇		已通車。
黎塘公路	起大路塌至黎塘洞。	道省	八里	八		已通車。
關平公路	起自關帝廟至平安。	道鄉	約二十餘里	已成路基		未通車。
恩南公路	起自恩城，至橫陂墟。	道縣	約三十五里	已成行車		再由橫陂至黃板圍，通大洋海洋船，又由橫陂至那龍尚未興築。

水僅通小舟，沙湖水則無舟楫之利焉。  
公路之已興築者，如左表：

恩新公路	起恩平尖石墟，至新興和平墟。	道縣	里約六十七	未成	六〇	
恩朗公路	起恩城，至朗底墟。	道縣	里約三十五	一〇	二五	現正督促中。
槐吉公路	起大槐頂，至那吉墟止。	道鄉	里約二十五	已成		橋樑涵洞，尙未籌築。
金南公路	起楊橋墟，至南塘止。	道鄉	約二十里	已成		橋樑涵洞，現因無款，尙未興築。
企南公路	起自開平企山海，至恩城止。	道縣	約五十里	已成		橋樑涵洞，現在建築中。業已行車者，佔全綫三分二。

郵電設置：縣城設有電報局一所，二等郵局一所。各墟市亦設有郵政信箱。電話，則於十八年九月二十日開工架設，每一公安分局及縣道車站，均有電話機一座，以通訊息。

(9) 教育

恩平僻處一隅，又以兵燹匪患，連歲交作，故教育文化事業，未能有若何之進步。

學校教育：現有縣立中學一所，（有中學三班，附設師範一班，商業一班。）女子小學一所，公立小學五所，私立學校二百二十二所。私塾亦尙有存在，現已從嚴取締。並設立區學務委員會，以便分區調查整理。

(10) 衛生行政及慈善事業

邑屬於公共衛生，無何種之設備。慈善救濟事業，則縣城有南恩醫院一所，延中醫贈診。育嬰堂一所，收養嬰孩。至

言救荒設備，則義倉闕如。消防器具，亦祇有舊式水車而已。

(11) 鎮市

縣城商店，僅五百餘間。其他各鎮市又次之。市政事務，相沿歸商民協會管理。現經縣政府飭各區長，協同商會，組織築路委員會，先從縣城及第三區聖堂墟始，改關馬路。並由商民等設電燈股份有限公司，擬於馬路築成後開辦。

(12) 名勝古蹟

平邑有熱水溫泉、神仙洒石山、磨崖碑、陳獻章記修縣儒學碑、朱子家訓篆文石刻、及磨鎗崗、熙春塔、南塔靈巖仙館、象山寺、甘露寺、雲松古寺、雲岫古廟、溫泉亭、東華寺等，皆游觀之勝蹟也。



# 赤溪縣圖



第七十四

七百三十

縣人之多... 惟其地... 惟其地... 惟其地...



## 第七十四編 赤溪縣

### (1) 面積位置及地勢

赤溪縣，東西南三面臨海，北與台山接壤。縣境東西廣五十九里，南北袤六十一里，面積七百三十九方里。

境內之山，一脈連互，統稱爲南峯山。最高峯曰曹冲山，大蜈蚣山，了哥簷山，三面環城。鍋蓋頂山則在縣之中央，爲縣屬三區之分界。河川之大者：有大坑河，在縣西，長十餘里；曹冲河在縣南，長二十餘里，皆東流入海。尙有員山冲金河，發源於大坡頭，長約二十里，西流入于海。

### (2) 人口及風俗附外人居留狀況

全縣居民有三千二百二十九戶，一萬七千四百九十一人。外僑之居留縣境內者，有美國教士一人。教堂則有天主教堂三間，福音堂二間。

婚娶聘禮，動費千金，故貧家輒養童媳。崇尚風水，神權，建醮，往往執迷不悟。

### (3) 實業物產及富力

人民多務農業，兼事畜牧。每歲出產穀米約五萬石，黃豆約四千餘石，花生約五千餘石，甘薯約萬餘担，甘蔗約三萬枝，石榴荔枝龍眼黃皮果各數十担，牛約二千頭，豬約七千頭，雞約一萬八千餘隻，鴨約三萬六千餘隻。惟沿海田畝每爲鹹潮所淹，禾苗不易生長；且田中多產螿蟻，亦爲稻害，斯則沿海農家之患也。至沿大坑河曹冲河冲金河各地，則廣有灌溉之利；并有陂堤水竇之設，以爲堵截鹹潮儲積淡流之用。

工業無足稱述。商業，則縣城及田頭墟較稱繁盛，亦祇售日常用品而已。惟近十年來，縣人之營商或作工於南洋及美

洲巴西智利巴拿馬各埠者，不下二萬餘人，於縣內經濟之挹注，裨補非鮮也。

漁業，則瀕海魚家約二十餘戶，其他農民亦有兼營漁業者。現有大漁船約三十四艘。捕魚之期，以二八月為旺月，其餘為淡月。每年可得魚蝦三千餘担，運銷江門廣海澳門石岐等處。

縣屬礦產：鐵礦，則深灣黃竹排澤道灣等處有之。錫礦，則獅子洞大坑磅礮尾等處有之。惜均未開採。麻石則隨處皆有，運銷他縣，獲利不尠。

繇上觀之，縣屬工商業雖微，而農業漁牧之利頗厚。惟農民於造林墾闢事業，未知兼顧，致童山濯濯，棄置無用，為可惜耳。

#### (4) 行政組織

縣政府組織：縣長之下，設秘書總務科長一人，公安局長一人，一等科員二人，二等科員二人，三等科員二員人，會計兼庶務一人，監印兼管卷一人，收發兼校對一人，錄事三人，征糧員一人，糧役七人，雜役八人，全體共二十有九人。

#### (5) 警衛

縣屬警衛設備，有游擊隊、警衛隊、及警察三種。

(一) 游擊隊。有隊長一人，班長一人，隊兵九名，鎗十枝

(二) 警衛隊。由舊日各區民團改編，計有一中隊。設中隊長一人，小隊長三人，分隊長七人，獨立分隊長二人，助理員一人，書記一人，隊兵共九十名，司號兵一人，勤務兵一名，護士一名，伙伙五名。有鎗一百一十三桿，子彈九千餘

發。各小隊分駐縣城及第二區田頭第三區銅鼓各處。縣境無土匪，亦無共黨，故以游擊隊警衛隊等之能力，維持治安，綽有餘裕。

(三)警察，共分三區。一二兩區設崗位。其現狀如左表

區別	警員	警兵	鎗械	警費	及	來源
第一區	三人	十名	四枝	月二百三十四元，	及防務義會等溢利，	如有不敷，再由區公所籌給。
第二區	三人	四名	四枝	月二百三十四元，	其來源同右。	
第三區	三人	二名	一枝	月一百七十九元，	其來源同右。	

(6) 財賦

赤溪屬爾小縣，故其縣庫歲入，尚不足以供縣政府行政經費之需。茲紀其收支數如下：

縣庫一歲收入，計：

- 地丁額征銀， 八千四百五十二元七毫五仙六文；
- 民米額征銀， 一千零九十二元八毫四仙三文；
- 契， 約六百五十二元；

房 捐， 約一百元；

共一萬零二百九十七元五毫九仙九文。其歲出，則自二十年七月起，縣政府每年行政經費，奉令增至一萬八千六百三十六元。蓋悉舉縣庫歲入以供支應，猶不敷八千餘元。自二十年十一月起，奉令每月由省庫撥助行政經費六百元，每年比較仍不敷一千餘元焉。至地方款歲入總數：地丁稅契各項留縣二成，不過二千零三十餘元。由縣府糧房代征交各區事務委員會管理，計丁米留縣二成溢利，至廿年四月始收回縣政府接管。運同防務義會及菸絲牌照與酒稅各溢利，暨團練捐，每月約共二千二百餘元。統共每年收入二萬八千餘元。案定撥充縣政府公安局與全縣警察及游擊隊警衛隊暨監獄經費，與囚糧。串票附加，撥充倉儲備荒之用。稅契附加，撥充各區學校經費。統計一歲所需，不下三萬二千八百餘元，不敷之數約四千八百餘元。

### (7) 監獄

監獄在縣署東偏，有獄房四間，南北相對。南邊一間，爲管獄員住室。餘皆備而不用。其北邊東偏之房，內有小橫廳一，并二室駢列。現有看守兵二人，犯人一名，居焉。

### (8) 交通

縣境雖有河海之便，而輪行之利尙鮮。由縣城至澳門江門，由田頭至斗山，其出沒隱現於烟水間者，皆帆船也。

陸上交通：由縣城至台山之斗山，約五十餘里，可赴新寧火車，直達江門。然此五十餘里之間登山涉水，崎嶇難行。

公路：如赤田綫，縣道也，卽連絡縣城田頭之間，凡長三十餘里，現已築竣，立可行車。尙有省道台赤公路，由縣城至台山之都斛，接斗斛公路，現正籌款興築，僅有七里左右未完竣耳。郵電設置：尙無電報局之設。電話，則已全縣

裝置，郵政，則於縣城及田頭，各有代辦所一處。

(9) 教育

全縣學校：僅有中學一間，學生三十餘人；縣立小學三間，學生七百餘人；初級小學九間，學生三百三十人；平民學校三間，私塾亦有六七間。其他文化機關，尙有教育會，成立已久，惟經費支絀，有同虛設。縣城前有日報社，田頭有新赤溪社，油印報章，均停刊已久，近有規復之議。

(10) 衛生行政及慈善事業

縣城街道甚狹，最近經署爲改造，稍稱寬廣。其餘各區市街道，亦甚狹窄，垃圾堆積，而牧牛餵豬者復放而不收，每致不潔。

慈善救濟事業：第一區有崇安祠，第二區有方便所，以掩埋遺骸收育嬰兒爲事，然苦經費缺乏，幾於主持無人。惟有第三區之五邑大衾瘋院，則辦理較稱完善。義倉亦無，僅由縣府每歲徵收串票附加倉捐，撥交各區委員管理，以爲救荒之備。消防設備，則尙未籌措。

(11) 鎮市

鎮市，以縣城及田頭墟爲巨擘，各有商店約百間。然皆小資營業。縣城四方街市肆，且以每旬二七日爲墟期，則其冷落簡陋，於斯可見矣。

(12) 名勝古跡

曹冲山之東，有龍潭山，兩崖對峙，峭削壁立，飛瀑出其中。下瀦爲潭，名曰龍潭，清代歸善逢辰建龍潭精舍，隱居

於此。現已傾圮。他如縣西北隅之醉仙巖，山石詭異。城西南隅之圓山，林木清幽，皆登臨之勝景也。古跡，則銅鼓堡之欽頭，有宋太保劉師勇墓；田頭堡西崗村，有明代孝女趙未娘墓。斯二人遺事，猶嘖嘖在人口頰。

# 鬱南縣圖

封



鬱南羅定兩縣  
互爭塔脚替內大  
良一帶河旁地方  
自十八年發生爭執  
以來迄未解決現經  
呈省府勘界委員  
會核辦

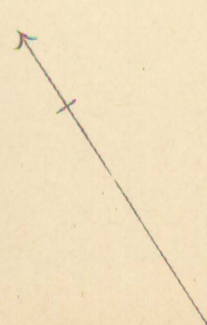



鬱南縣城外風景



## 第七十五編 鬱南縣

## (1) 面積位置及地勢

鬱南縣，昔名西寧，民國後始易今名。縣境南界羅定，北隣封川，東連雲浮，西接廣西之蒼梧，其東北則以西江爲界，而與德慶相對。東西廣一百二十里，南北袤一百七十里，東北至西南相距二百五十里，西北至東南相距一百四十四里。面積約七千二百一十九方里。

轄境分西南南部。西部六區，昆連西江，南部六區，接近雲浮羅定。各區均重山疊嶂。瀧水橫貫，流入西江。

## (2) 人口及風俗附外人居留狀況

全縣戶籍約三萬五千餘，人口約二十四萬有奇。(男子約佔十分之六，婦女約佔十分之四。)外僑有四人。教堂則都城有基督教長老會一所，教民十餘人，以婦女爲多。連灘有耶蘇教福音堂一所，並于昆連雲浮縣界，設立公教會一所，男女教民約三十人。

縣屬多小村落，每村居民，多者亦不過三四十戶。無強宗大族互爲仇讐之風。惟重男輕女，溺殺小嬰之習最盛。又迷信神權，酬神建醮之舉，一歲之中，累見不鮮。且以男巫飾女子，名「調禾樓」，於夜間舉行，怪狀可鄙。又連灘張公廟木偶出遊，輒僱歌娘，隨神輿歌唱，語多淫褻。婚喪之禮，首重宴享，累三四日無間。喪禮尤甚。

民性好訟，遇事生風。如有婦女輕生，乞丐病斃，或匪徒被殺者，輒危辭恐嚇，擇肥而噬。不得，則僞証飾詞，訟之于官。攘鷄之微，往往訟爲劫掠。一人有罪，累及親族。

(3) 實業物產及富力

邑境山多田少。歲產穀不過一百三十萬石，尙不敷縣內之食，賴有雜糧以補其不足。木薯年約收六十萬石，除供食糧外，其製粉出口者，不下十分之三。甘薯及芋，亦各歲收四十萬石之多。

山林之利，則有：松杉竹筭年銷三十萬元，桂皮萬元，茶葉三萬元。柴業在昔稱盛，三年前，縣屬都城有柴船五十餘艘，近則大減。

沿瀧流及濱西江一帶人民，亦稍事蠶業。沿瀧流者，多售繭；濱西江者，僅織絲供晒蓑之用。草蓆歲值二十餘萬元。商業祇有普通之貿易。其市肆之稍具規模者，皆外縣人所設。

礦業，則距都城十餘里之白水水邊，有土人淘採金沙。距縣城三十餘里之大容嶺，有銀礦，曾經開採，旋因虧本停辦。

(4) 行政組織

縣政府係遵照民政廳頒發三等縣預算表組織：縣長以下，設秘書兼總務一人，公安局長教育局長建設科長各一人，一、二、三等科員各二人，事務員特務員僱員各四人，糧役八人，雜役八人。

(5) 警衛

警衛，有保安隊警衛隊及公安局之設。分述如下：

- (一) 保安隊。有隊兵二十人，所用槍械，概屬土製，由隊兵自備。
- (二) 警衛隊。全縣有常備隊兵三百人，槍枝三百桿。能力風紀稍佳。
- (三) 公安局。除縣城分局，以縣保安隊充作警兵外，其餘公安分局計有三所。以表明其現狀如左：

局別	警員	警兵	槍械	經費及來源
都城公	七人	十六人	由各員兵自備，多屬土造七九。	每月六百三十三元五角。計征房租警費一百五十元，屠牛捐四十五元，生牛捐十五元，駁艇捐五十七元四角，水練捐二十元，花捐一百四十元，八十字義會報効一百四十元，禁烟局報効三十六元，防務報効三十元。
連灘公	四人	十二人	同右	每月約二百元。計征商舖月捐七十一元零五仙，季捐四十五元零九仙，連口渡捐三十三元，花筵捐二十五元，杉木捐三元，違警罰金約二十元。
大灣公	四人	七人	有公槍一枝，餘與各局同。	月一百一十九元五角，計征商店月捐六十一元，客艇捐二元九角，屠豬捐一十二元，藥膏捐三元，墟渡捐三元，攤面捐一十二元，草席捐八元四角，豬仔秤捐八元二角，秤捐三元，雞鴨捐七元。
安分局	四人	七人		
總計	十五	三十五		每月九百五十三元。

(6) 財賦

縣庫欸歲入，計：

丁米統征價，(遵照 財政廳規定，化零爲整新稅率，除撥二成爲地方款，抵補原有附加各費外；)實征毫洋四萬七千七百八十六元二角八仙九文。

山餉銀，大洋二十二元六角二仙一文。(加二五伸毫洋二十八元二角七仙六文。)

墟渡餉銀，大洋一十八元三角三仙三文。(加二五伸毫洋二十二元九角一仙七文。)

營地租銀，大洋一十八元四角四仙。(加二五伸毫洋二十三元零五仙。)

共征毫洋四萬七千八百六十元零五毫三仙一文

縣政府坐支行政經費，二萬四千八百一十六元；

又坐支行政囚犯口糧，一千零二十元；

又坐支催收防義餉項公費，三百六十元；

又撥支分庭經費，五千三百七十元；

又撥支監獄經費，五千七百八十四元；

又撥支縣黨部經費，九千六百元；

歲計共支四萬六千九百五十元。除外計尚有應解額九百元有奇。其餘契稅一項，歲收無定額，實征寔解。

至地方款歲入，以錢糧增加爲大宗。自改征稅率後，在新糧項下，撥留二成地方款，凡一萬一千九百四十六元五角七仙二文，除依概算撥抵原有附加（警費一千二百五十元，補助學費三千元，倉捐八百三十三元。）及分撥（彌補縣府改充學費二千零六十元，公安局費二千七百四十五元，籌辦自治二千零六十元，）外，尚餘五十八元五角七仙二文，業已在縣地方款項下入收。此外尚有下例各種收入：

都城屠牛捐， 約一百九十二元；

生牛捐， 約三百元；

花捐， 約七百元；

輪拖經紀捐， 二百零五元八角；

南江口駁艇捐， 五百元；

防務費， 一千元；

中資捐， 約一千七百五十元；

筵席捐，二百四十六元六角；

冥鏹捐，一百八十元；

三河柴秤捐，一百四十元，

暨縣府罰款等，

至於地方款支出，除中資捐及冥鏹捐兩項，案定指撥為教育費外，其餘共約三千二百八十餘元，悉為保安隊經費。

(7) 監獄

縣政府與司法分庭共設一監獄。該監，係於十九年，縣長何天瑞，會同分庭法官籌款改建。設備雖未完善，然監倉內尚無黑暗潮濕之弊。

(8) 交通

水道交通：自南江口至都城，有輪航之利。自南江口經連灘至大灣一帶，亦有輪拖。由羅旁至鷄林，則僅行小艇而已。陸上交通：當以公路為主。茲將各綫狀況，列表如左：

路別	起	訖	道別	全長	已成里數	未成里數	備註
鬱都公路	起邑城，至都城。		鄉道	三十二里	三十二里		全路通車。
都廣公路	起都城，至廣平。		鄉道	五十五里	二十七里	二十八里	已成之段通車。

都平公路	起都城，至六區之平台。	鄉道	二十四里	十五里	五里	未通車。
大江公路	起南江口，至大灣。	鄉道	九十八里	五十二里	四十六里	已成之段通車。

此外尚有鬱信公路，尙未興築。

郵電設置：電話，除七九十二等區外，其餘各區鄉，多已通話。電報，由都城至連灘，沿西江一帶，均爲幹線所經之地。電燈，都城已購機安設。郵政，除三六兩區外，各區均設信箱，按日收信。

(9) 教育

除學校教育外，餘無足稱。全縣中等學校，計：縣城有縣立初中一校，學生三班。南部有縣立第二初中一校，學生三班，該校且增設高級小學。連灘有鬱雲共立喜泉初級農科職業學校。縣城有縣立第一小學一校，學生五班。各區鄉私立高級小學，共三十餘校。初級小學，原有六十餘校。近年將各區鄉寺廟產業，悉撥充學校經費，學校數量，因之增加。初級小學已呈准立案者，共計不下一百七十校。惟設備完善者，殊不多觀耳，

(10) 衛生行政及慈善事業

縣治有潔淨局一所，司清潔之事。都城亦有之。

慈善救濟事業：縣城有公醫院一所，延中醫施診。育嬰堂一所，已收養女嬰十餘人。救荒設備，有義倉一所。惟原存倉穀，現已變賣，欸存縣建設委員會生息，尙未買穀還倉。至消防設備，則縣城及都城，均有舊式之水車，以備不虞。

(11) 鎮市

縣城都城及連灘三地，較爲繁盛。縣城有商店七十餘間。都城地濱西江，商店較多。連灘亦有商肆二百餘間，多營草席業。連灘縣城兩處街道，現經改濶。都城前已舉辦市政，築成馬路約三千四百尺。

(12) 名勝古蹟

縣屬名勝，皆屬禪林，以石門龍井西竺爲最。





# 翁源縣圖

廣東省全圖地方紀實

(1) 面積位置及地形

第七十六編 翁源縣

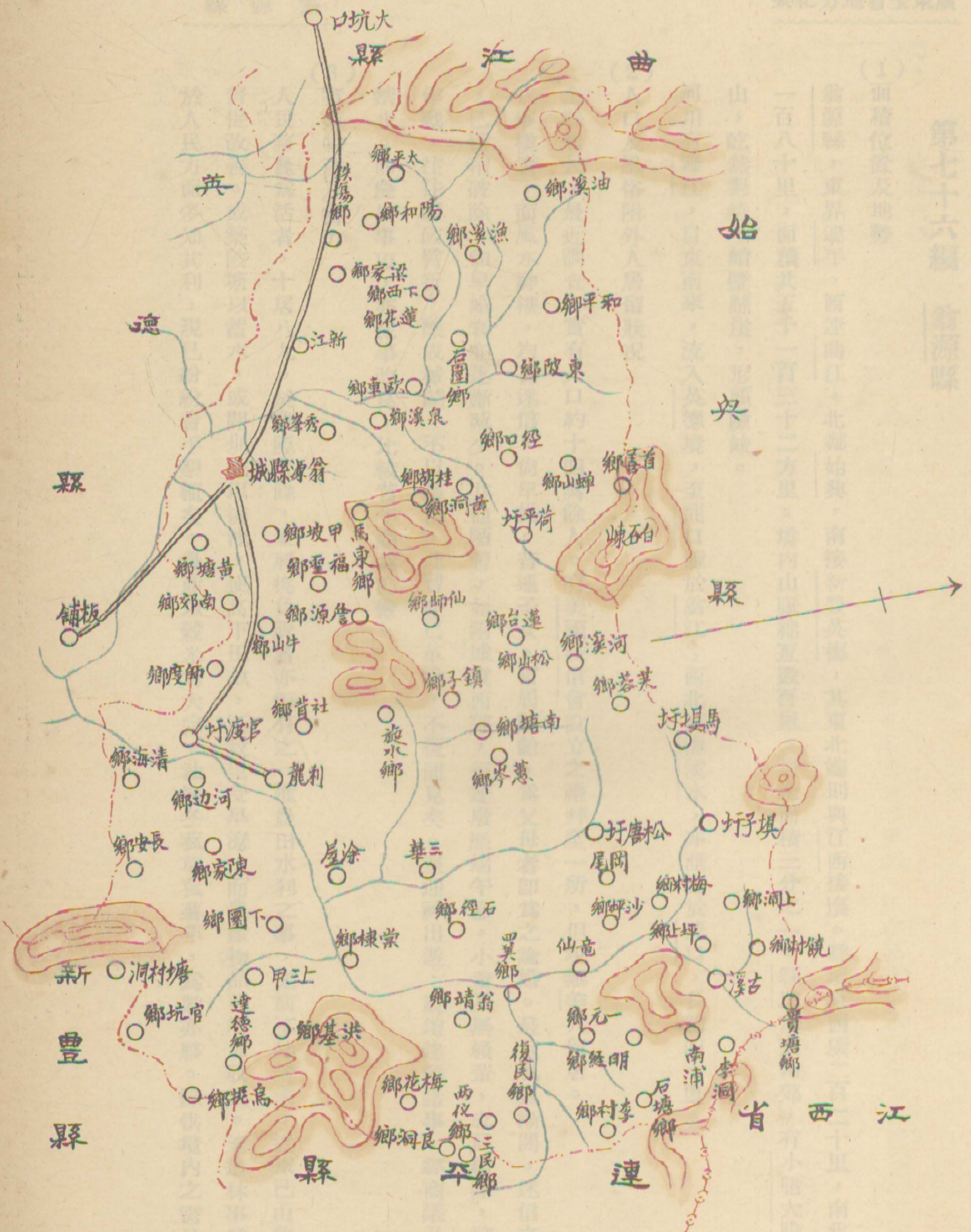

## 第七十六編 翁源縣

## (1) 面積位置及地勢

翁源縣，東界連平，西連曲江，北鄰始興，南接新豐英德，其東北端則與江西接壤。縣境東西廣二百二十里，南北袤一百八十里，面積共五千一百三十二方里。境內山脈綿互數百里，居全面積三分之一。縣城之東南郊，有小厝大厝二山，屹然對峙，峭壁懸崖，形頗險峻。

河川有羅江，自東南來，流入英德境，至龍口匯於翁江；西北有漁溪水，亦匯流於龍口，長約四十里。

## (2) 人口及風俗附外人居留狀況

全縣居民，最近調查，實有人口約十四萬餘人。有美國浸信會設立之禮拜堂一所，但現無美人留居。

民俗樸實，而風水神權，均甚迷信。尙早婚。普通子女，甫屆數齡，爲父母者卽爲之論婚。最近風氣漸開，迷信之事，已稍稍破除。卽早婚者亦逐漸減少。其他陋習，如附城東西郊，每逢廢歷端午節，小童及無賴輩，成群結隊，擲石作戰，往往頭破臂折，釀成械鬪，不以爲怪，此習亦已革除，不復聞見矣。至迎神出遊、設壇建醮諸事，經商議及時禁止。卽慶吊事項，亦從事改良，比較昔年頗爲節儉。

## (3) 實業物產及富力

人民務農爲活者，十居八九。於農隙之餘，兼肩挑負販者亦恒有之。惟農田水利之事，從前不知講求，近來已由政府督促改善。或築陂塘以蓄水，或闢圳流以排洩，使高下田畝，不致坐受旱潦，而農產物品可增加收量。至造林事業，於人民方面多知其利，現已紛紛着手墾植矣。農產以穀米爲大宗。油麻冬菰草菰薯芋，爲數亦夥。除供境內之需外，

尙運銷於英德廣州等處。

商業，以交通不便，未甚發達。工業僅有竹木手工業而已。漁業之利亦渺。礦業現僅有天成義昌合成三公司，承採茶潭鋪錫鉍等礦。其從前兼營收買散礦之商店，因近來礦價低落，市情甚淡。總計年中出口之錫鉍等礦，不過二十萬觔而已。

#### (4) 行政組織

縣政府組織：縣長之下，置秘書兼總務科長，公安局長，教育局長，財政兼建設科長各一人；一二三等科員各二員，最近添設自治一科，此外復設事務員特務員僱員各四員，糧役雜役各八名，共計三十九人。

#### (5) 警衛

警衛設備：縣府設有縣兵隊。警察，自民十四由地方團體聯請取消，改辦保衛團，以維持治安，嗣奉令改編爲地方警衛隊。歷任相沿，對於警察，未有規復。以目前實力計：

(甲) 縣兵隊，凡一小隊。有隊長一人，隊兵二十名，號兵勤務伙伙各一名。

(乙) 警衛隊，凡一中隊。有中隊長一員，小隊長三員，分隊長九名，助理員一員，號兵勤務各一名，隊兵八十一名，鎗械九十枝。中隊部駐三華鎮，第一小隊分駐於附城新江等處，第二分隊分駐於周陂六里等處，第三小隊分駐壩仔龍仙岡尾等處。

土匪已告肅清，堪稱安謐。惟縣境與連平陂頭接壤，時有匪徒往來滋擾。現時治安情形略佳，縱無軍隊駐防，警隊亦足自衛。

(6) 財賦

縣庫款歲入，計：

地丁，額征正銀一萬零九百零六兩三錢零二厘，自十九年七月一日起，奉令每正銀一兩，併米及糧捐與補水，統征毫銀四元，全年額征毫銀四萬三千六百二十五元；

契紙費，約收一百五十元，(每張收五毫，奉令撥作繕寫費，免收繕寫費。)

契稅及罰金，約收一千八百元；

共約四萬五千五百七十五元餘。

縣政府行政經費，自二十年四月一日起，奉令行新縣制，每年額定二萬四千八百一十六元，月支二千零六十八元。

地方款歲入，計：

地丁附加，六千六百元；

契稅附加，八十元；

契稅中資捐，八十元；

當按押票紙捐，二千元；

寶燭冥鏹捐，歲收數未詳；

錫礦公司報効費，三千七百元；

共計每歲收入約一萬二千餘元。至於地方款每歲支出，計有；

徵收地方稅捐經費，三百六十元；

縣府特務隊費，三千二百三十一元六毫；

特務隊服裝費，一百零五元；

公安局經費，一千八百元；

縣立中學經費二千七百元；

縣立高小經費，九百一十二元；

縣立第一初級小學經費，六百四十八元；

縣立女子初級小學經費，九百六十元；

第二區高小經費，一百二十元；

第三區高小經費，一百二十元；

第五區高小經費，一百二十元；

第六區高小經費，一百二十元；

各區私立初小經費，一千二百元；

閱書報社，一百二十元；

孤貧口糧，一百八十元；

共一萬二千六百九十六元六毫。

(7) 監獄

監獄設於縣府頭門右側，昔之刑工二科房也。自民十七募款修葺，其式作六間並列，每間橫可丈餘，縱約二丈。以一

間爲管獄員住室。一爲辦公室。一爲行政犯倉。一爲司法犯未決倉。一爲司法犯已決倉。一爲女犯倉。一爲廚房，由管獄員仿照從前辦法，每逢星期日，在獄內之小講堂演講遷善改過故事。其男女各犯，或能縫衣，或能作炮竹行之細紙工作者，亦准其在獄工藝。月中工資，均可得二三元不等。

至看守之役，除有司法額定之男女看役各一名外，由縣府隨時酌量撥派縣兵六名或八名，分司看守。

### (8) 交通

水運，有江可通英德。惟自黃岡以上，僅通小舟，載重不過二千餘觔。黃岡以下，則水流較深，舟楫往來，稍稱便利。陸上交通，公路之已興築者，有省道翁大公路，由縣屬之官渡墟起，至曲江之大坑口止，現已通車。又省道翁虔公路，由縣屬官渡墟，至江西虔南縣城，亦已通車。至省道之英翁連公路，翁源段，正在着手籌劃興工。郵電設置：有郵寄代辦所一處。電話業已敷設，各區公所公安分局皆可通話。

### (9) 教育

翁源教育，以地方貧瘠經費竭蹶之故，向不發達。自民十八教育局成立後，所擬分期擴充鄉村小學辦法，已開始實施。並由縣地方款項下，月撥一百元，爲獎勵金；一面嚴厲取締私塾。三年以來，鄉村初小，經已逐漸增加。現在全縣學校，計有中學一間，學生一百三十五人；高級小學五間，學生三百三十人；初級小學（連女子初小一間在內）共一百零六間，學生三千五百四十五人；完全小學一間，尙在建築中。

此外尙有民衆學校二間，閱書報處二所，現正規劃拓充。又擬辦之公共體育場，及通俗圖書館，各一所，業已籌集經費，正在着手籌辦。

## (10) 衛生行政及慈善事業

縣屬人民，於衛生之道，素鮮講求。以致街頭巷曲，垃圾盈堆，城塹溝渠，淤泥滿塞。去冬已舉行清潔大運動，訂定清潔條例，以資遵守。僱清道夫二名，每日沿街洒掃；及安設垃圾箱；比較從前景象，已漸轉佳矣。

慈善救濟事業：縣城有老人院普濟堂各一所，收容孤寡及瞽者，定額共三十六名，每人月給口糧四毫；如有缺額，按報名先後替補。有溺女會，由地方人士集資創設，貧家生女，酌助哺養之費。有方便所，由旅翁外屬人設立，遇客居有疾病者，則施診贈醫，其貧困者或酌予藥費。

義倉。現於城隍廟內設穀倉一所，為附近居民儲積，以備荒年之需；計存穀約三百餘担。由各儲戶推人管理，任期不定，但視該管理人之能否盡職，而定去留。春夏之交，開倉貸出，秋收之後，償還本息。借八斗者，償還一石。近年來，各區鄉亦多倣行。存穀多者一二百担，少者亦數十担。其借出收回，均依城隍廟穀倉之例。惟鰥寡孤獨衰老無依者，則酌量施與。自此法實行，各鄉之高利放穀債者，逐漸減少。至消防設備，現已由商會及區公所籌款，購置救火水龍機器，並教導警隊學習消防技術。

## (11) 市鎮

縣境繁盛市鎮，其營業舖戶，最多不過五六十間。縣城亦然。惟第四區新江市，自翁大公路通車後，其商業略有進步，已着手籌辦市政。至縣城之沿街擺賣什物柴草，已嚴厲取締，以免阻碍交通。

## (12) 名勝古蹟

翁邑古蹟：一曰讀書臺，在羅江下游近三華地方一小島中，崛起江心，蓋為唐詩人邵謁讀書處也。現因保管不周。草

沒殘垣，荒涼備至。二曰梅巖，在新江。宋梅鼎臣進士讀書於此。其巖外狹而內修廣，入行數十里，尙未能得其竟也。中多怪石，復有小澗，春夏之間，水流不絕。巖下舊爲梅族聚居，現已他遷。附近居民，多就此取石煨灰，漸失舊觀。三曰就石院，亦在新江。爲宋余靖讀書處，後人於此立祠祀之。內有石壁，刻進士巢廸所書碑記，字體蒼勁，足供欣賞。



此

者

乳

源

縣

圖



第七十七圖 乳源縣

西江  
乳源縣城  
南雄  
英山  
英德

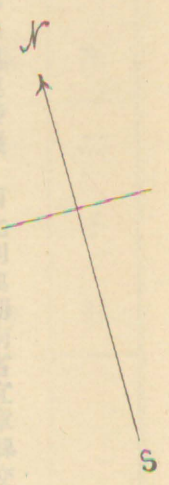

第七十七編 乳源縣

(1) 面積位置及地勢

乳源縣境，東南北三方面與英德陽山連縣樂昌曲江等縣毘連接壤，西北則與湖南省宜章縣交界。原有區域，分爲五區。面積凡五千三百三十一方里。

乳源幅帽狹長，東西相距不過百餘里，而南北分離達三四百餘里。崇山峻嶺，觸目皆是。縣城四面皆山，其四五兩區羣山環抱，縣互不斷。境內乳源河爲衆山匯水所成。起自乳源之上方（即獠人聚居之所），流經縣城，直達韶關。商貨往來，舟楫可通，爲乳源最大之河流也。

(2) 人口及風俗附外人居留狀況

全縣戶籍，凡一萬五千八百零六戶，六萬九千零五十一人，內；男三萬八千五百零三名，女三萬零五百四十八口。另獠籍男女約五千人。境內無教堂，外僑亦無居留斯土者。縣民風氣未開，習俗強悍。識見幼稚，宗法觀念甚深。往往以強凌弱，以衆暴寡。他若留髻，穿耳，媚神佞佛等陋習，迭經有司厲禁，仍然牢不可破。惟男女習於勞苦，非隣縣所能及。

(3) 實業物產及富力

邑屬生活程度極低。人民以務農耕植者十居八九。然山多田少，土地瘠瘠，又不知改良水利，所以終歲勤勞，尙難一飽，亦可慨也。

物產；歲有穀米約一百八十萬觔，豬約三萬頭，牛叁百頭，茶葉三萬觔，棕繩十萬條，杉板木料二萬件，草菰一千觔

，冬菰一千觔，均運銷韶州佛山廣州等處。

(4) 行政組織

縣政府之組織；依照特別三等縣編制，設縣長一員，秘書兼總務科長一員，一等科員二員，二等科員二員，三等科員二員，事務員三員，僱員三員。惟額定每月經費一千五百五十三元，每月平均收入僅得一千一百元之譜，比對不敷四百餘元，現請省庫酌予補助。

(5) 警衛

警衛設備，類別為二：

(1) 為縣政府特務隊，由前游擊隊改編而成。設中隊長一人，小隊長二人，隊兵五十人。有槍五十桿。

(2) 為各區警衛隊。其實力如左表：

區別	編制	隊	兵	槍	械
第一區	一小隊	二十七名	二十	二十枝	
第二區	一小隊	十四名	十	十枝	
第三區	一小隊	二十名	二十	二十枝	

第四區	一中隊	四十名	四十二枝
第五區	一小隊	二十名	二十枝
總計	一中隊又四小隊	一百二十一名	一百一十一枝

各區警衛隊經費，皆就地籌措，就中以戶口捐及防務附加捐兩項收入為大宗。由縣政府遴委區內公正紳士一人，充管理員，主理徵收支撥事宜。五區隊費約計每月三千餘元。

各區雖設有警察，但因地方貧瘠，籌款困難，故警務殊無足觀。境內治安本佳，惟防軍出發後，土匪乘隙潛回，夥黨四出擄劫；迭次派隊緝捕，乃匪踪飄忽，出沒靡常，此孽彼竄，殲滅殊難。現擬督飭各區鄉趕辦聯防，以備清鄉。

(6) 財賦

縣庫款歲入，計：

- (1) 丁米統征，約一萬七千元；  
(八成解廳，二成地方款。)
- (2) 契稅，約七百四十元；
- (3) 稅廠襍稅，約七百元；
- (4) 籍田租，十二元；
- (5) 過割費，一百元；

共一萬八千五百五十二元。內除錢糧留縣二成地方款三千四百元；實征得一萬五千一百五十二元。歲出，計：

縣政府行政經費，全年額定數，一萬八千六百三十六元；

綏犒經費，一百一十五元二毫；

徭鹽費，三百元；

稅廠經費，四百四十四元；

行政犯囚糧，六百六十元；

共支二萬零一百五十五元二毫。

收支比較，每年實不敷電銀五千元。

地方款歲入，計：

丁米二成，約三千四百元，

契稅附加及中資捐，約一百四十元，

稅廠襍稅附加二成，約一百四十元，

豬牛捐，約四百五十元

烟燈附加捐，一百五十元，

防務附加，二千二百元，

出品百貨捐，四千四百元

收		入		支		出	
項別	數	項別	數	項別	數	項別	數
田租	二、〇〇〇	縣立第一小學經費	二、六〇〇	防務附加	二八〇	教育局經費	五〇〇
	〇〇〇		〇〇〇		〇〇〇		〇〇〇
	〇〇〇		〇〇〇		〇〇〇		〇〇〇

屠牛牛皮稅補撥警學費，三十元，  
 秤佣捐，一百三十元  
 共約一萬一千一百九十元，  
 至於地方欸歲出計，  
 縣政府特務隊薪餉，約八千一百八十四元，  
 臨時費一千元，  
 地方襍支，二千元，  
 共計一萬一千一百八十四元，  
 教育經費，向由教育局管理。其每歲收支概數，列表如下：

(7) 監獄

監獄，已於上年修建新監，規模粗具。惟獄政改良尙有多端，因限於財力不逮，籌款困難，未臻完備耳。

(8) 交通

若循乳源河，由縣城下駛，至曲江龍運韶關烏石等處，舟楫可通。至陸上交通，則有公路。韶乳綫已告竣工，現可由韶州乘車直至乳源城，乃省道韶運公路之一段也。至於韶運公路縣城至連縣一段，尙待籌款興築。

洲街設有郵政代辦所。境內無電報局，如有電報，須由韶關轉遞。長途電話，已先後架設可由韶州通龍運轉入乳源。境內電話，由縣城至二三四等區，業已次第敷設，可以通話。其餘由四區梅花經五區轉達坪石，原爲幹綫，刻正提前趕辦。

(9) 教育

縣屬因教育經費奇絀，收支不敷分配，是以縣立中學迄未開辦。境內僅高級小學二間，初級小學二十四間。原擬設立鄉村師範縣立中學各一間，經集會議決，在錢糧附加二成，以爲經費，仍俟專案呈准，始能辦理。

(10) 衛生行政及慈善事業

總計	二、六四〇〇〇〇	總計	三、二〇〇〇〇〇
城寮租	三六〇〇〇〇	補助初級小學經費	一〇〇〇〇〇



現於縣城設立衛生管理委員會，委派劉壽林陸錦波江佐唐陳良生張偉才爲委員，令飭籌辦縣城衛生要政。至義倉一項擬俟倉捐積有成數，卽行糴谷貯倉，以備荒年。

(11) 鎮市

乳源最大之鎮市，祇有縣城隔河之洲街而已。然該處店舖，尙不過四五十間，均係小本經營，實無偉大之商號。其他各鎮，僅以茅草爲寮，概係臨時店肆，逢墟則集，非期則散，習俗相沿，由來已久。

(12) 名勝古蹟

雲門寺，双峯寺，觀音堂，溫泉等處，爲邑屬之勝蹟。觀音堂地址，經改爲中山紀念林，建有中山紀念堂一所。業已禁止在該處砍伐樹木，以垂紀念。



# 連 縣 圖

要紀方地省全東廣

第七十八編 連縣



省

南

油湖

陽

連

山

縣

縣

N

S

## 第七十八編 連縣

## (1) 面積位置及地勢

連縣地方，漢初屬桂陽郡，三國屬吳始興郡，隋改連州，旋稱熙平郡，唐又復稱連州，元稱連州路，明轄陽山連山二縣，清改爲直隸州，民國成立後改州爲縣。

連縣在廣東小北江上游，東南均與陽山相接，北與湖南宜章臨武藍江三縣相接，西與連山相接，東北與乳源相接。面積約五千四百二十六方里。境內北部廣而南部狹。東西最廣處約一百二十里，最狹處半之。南北長約一百三十里。山地占十分之六七，平原占十分之二三。論山脈，南有文筆山，與陽山爲界。西有昆湖山大龍山金坑山，與連山爲界。西北有南風凹西嶺，與藍山江華二縣爲界。北有茅結嶺，東北有鳳頭嶺，與宜章臨武交界。又第一區有開口嶺大東山，第二區有順頭嶺西山，第三區有界山金竹山筆架山五指山黎頭嶺，第四區有合望峯圭峯馬鞍山。論河流則分三道：(一)星江，(二)西漢，(三)淳溪。三河俱流至縣城之西南隅，始行會合，名爲湟川。星江有三源，一源出東北鳳頭嶺向西南流，二源出潭源洞向西流成一大瀑布，三源出紅巖黑巖向南流，該三源均至星子墟南會合；又向西南流至官渡頭，有水出於陽山之大東山、自東流入；又流至灣村，有保安水，出於金竹山，自北流入；又南流至鷓鴣嘴，與西溪會合。西溪亦有三源：一源出破嶺，二源出江西冲，三源出南風凹，該三源均在朱江墟西會合，向南流至西岸夾水口；清水出於西嶺，自西北來會；又南流至榕樹墟下，大龍水出於大龍山、自西來會；至石角，金坑水出於金坑山，自西南來會；又南流至鷓鴣嘴，與星江會合。淳溪亦有三源：一源來自連山西之天堂嶺，向東流至鹿鳴關；二源來自油嶺排，向北流；三源自來沿破潭；該三源均至梅村會合，東流至河西堡之馬屋墩，九陵水出於文筆山、自南來會；至縣城，

南流入湟川。湟川向東南流，經陽英至連江口。

### (2) 人口及風俗垺外人居留狀況

連縣人口，據民國十八年調查，全縣共三萬八千零一十戶，男九萬八千七百八十五名，女八萬零一百六十七口，共十七萬八千九百五十二名口。外僑有美籍教士男女共八人，設長老會於縣城西門對河之雙喜山，分設支堂於東陂三江、星子保安清水朱岡等處；又於城內宣化街設基督教新民社，信教者甚衆。縣城東門外東山馬路，有天主堂，其教務不及基督教之發展。縣民原甚儉樸，入民國後，風氣大變。匪風猖獗。居地者習於酒食豪奢。鄉民迷信頗深。信風水，感神權，不吝巨費。俗尙早婚，客俗尤喜養童媳。婚娶除禮金外，并索酒肉果品。喪葬則延道士，放饑口。清明男女均往掃墓。有病，往往延道士招魂逐鬼。婦女甚少識字。近來居城殷戶女子，多有入校讀書。

### (3) 實業物產及富力

連縣人民，多以農爲業。第一三四區每年收穫兩造。二區，因天氣早寒，祇有一造。縣屬河床陡斜，近河者大都用天車引水灌田，近山之田則築陂塘，以資灌溉。商業：分廣商，楚商，土商。廣商佔十分之五六，楚商佔十分之三四，土商僅百之一二。工業亦不發達。九陂之造切粉，東陂之造草席，洛陽之造福紙，澤源之造竹器，三江之造草鞋皮桌皮枕，工既不精，品亦不多，其餘木匠石匠鐵匠泥匠縫匠，十之八九，是楚客。礦業，有煤鐵等礦苗，因交通不便，開採者多失利。西岸堡有一種石板，紋質極幼，面又平滑，亦是特產。林業近有縣立苗圃，中山紀念林及縣學校林，以提倡造林。惟現仍童山濯濯，蓋鄉俗謂作樵牧場，不知林業利益。出產以穀米竹木爲大宗。其餘如青麻生薑青豆棉花桐油茶油花生油粟麥竹笋烟皮次之。又星子之茨菇，東陂四甲洞之馬蹄，青水之苧麻，河西堡之黃芽白，金坑之薑

，洛陽之冬笋，孔塘之烟皮，亦甚著名。人民富力，最大者不滿十萬金。但糧食豐餘，多足自給。出洋營生者，爲數甚少。

#### (4) 行政組織

縣政府實際組織；縣長之下。設秘書兼總務科長一人，建設科長一人，財政兼教育科長一人，二等科員三人，三等科員四人，事務員四人，僱員四人，特務員四人。其餘由地方欸設立者，有教育公安兩局。教育局長之下，設一等科員一人，二等科員一人，督學二人，事務員三人。公安局長之下，設局員一人，事務員一人。

全縣分爲四區：南部之東爲第一區，南部之西爲第四區，北部之東爲第二區，北部之西爲第三區；區域最大爲第二區，一三區次之，四區最小。區設區長副區長，區之下有鄉鎮。第一區劃分一鎮十八鄉，第二區劃分一鎮十六鄉，第三區劃分一鎮三十五鄉，第四區劃分一鎮七鄉。鄉設鄉長副鄉長，鎮設鎮長副鎮長。鄉鎮之下有里。里設里長副里長。以辦理地方自治事宜。

#### (5) 警衛

邑屬警衛設備，有縣府特務隊及地方警衛隊各區警察三者。分述之如后：

- (一) 縣府特務隊。員兵五十三名，槍四十五枝。
- (二) 地方警衛隊。全縣有基幹隊九十名，槍九十枝。第一區有常備隊六十名，槍六十枝。第二區有常備隊五十四名，槍五十四枝。第三區有常備隊六十名，槍五十五枝，第四區有常備隊四十名，槍四十枝。現經實施訓練。
- (三) 警察。共分四區，計：

(一) 第一區。員警共四十七名。槍械有十三太保六枝，單响及九响槍八枝，土馬槍六枝。警費年收約七千八百餘元，出自商店租捐及防務補助費等。

(二) 第二區。有員警十四人。土槍七枝。警費由區公所所收舖捐及田畝捐撥出。

(三) 第三區。有員警共二十六名。槍械有駁壳槍一枝，七九槍十二枝，六八槍八枝。警費籌措與二區同。

(四) 第四區。有員警共十二名。槍械有土槍十枝。警費籌措，與二區同。

至境內匪患，有經前北區善後公署清鄉，槍決匪首黃池歐士等，其勢乃戢。惟鄧石喜匪黨，仍常出沒於陽山交界之西江黃盆朝天橋秤架五元坑一帶，潛回滋擾。

(6) 財賦

縣庫欸歲入，計：

錢糧，四萬餘元；

契稅，一萬餘元；

雜稅，二百餘元；

共五萬零二百餘元。其歲出，計：

縣政府行政經費，額定數，每月二千零六十八元，年共支出二萬四千八百一十六元。

行政犯囚糧，除司法盈餘囚糧及地方款撥入外，年坐支一千二百元。

公安局經費，全數撥自地方款。

縣政府在庫款項下，撥支各機關經費如左：

(一) 縣黨部經費，年撥六千元；

(二) 縣黨部代表大會，年撥二百元；

(三) 省代表大會，出席代表初選費，年撥一百元；

(四) 南韶地方法院連縣分庭經費，年撥六千三百六十元；

(五) 連縣監獄經費，年撥四千四百四十元；

(六) 連山分庭經費，年撥二千四百一十四元；

(七) 連縣電報局補助費，年撥一千二百元；

(八) 連陽化徭局徭餉，年撥二千五百元；

以上每年共應撥支銀二萬三千二百一十四元。其餘奉令撥給傷亡員兵卹金年共銀千餘元，奉令撥給新舊欠糶餉毫銀一萬八千三百餘元。

地方款歲入，計；

丁米二成留撥地方款，八千元；

田租，一千三百元；

舖地租，二百元；

防務館租附加，五千元；

地廠租，一千元；

花筵捐，一萬零零八十元；



竹木排捐，一千零六十一元；  
有獎義會補助，二百四十元；  
商捐，一萬元；

以上收入，共三萬六千八百八十一元。

地方款歲出，計：

縣參議會經費，四千三百八十元；

公安局經費，二千零四十元；

警衛隊經費，一萬八千六百元；

特務隊經費，六千七百五十元；

中山紀徐林，一千四百元；

養濟院孤貧口糧，一百四十元；

行政囚糧補助，三千三百元；

納糧，一百四十元；

徵收費，二千六百四十元；

撥交倉捐，一千元；

守城門費，七十二元；

守橋費，六十元；

以上支出共四萬零五百二十二元。

收支比較，不敷三千三百六十餘元。另臨時費，如隊警軍實服裝，及剿匪賞卹，與軍差供應等費，約年需銀八千元，尙待設法增籌。

(7) 監獄

縣屬有舊式監獄一所，歸司法分庭管理。獄內有倉舍六間，每間可容二三十人。光線，空氣，均不充足。另有廚房浴室廁所各一間。司法犯由管獄員管理，軍事犯則由縣政府另派助理員一人管理。現由縣政府會同司法分庭，正在籌議改建監獄，

(8) 交通

湟川爲小北江水道幹綫，然水淺而多灘，春夏水漲，小輪可至縣城，冬季水涸，雖帆船亦不易行駛。公路有三：(一)英清陽連連公路(二)連星公路(三)連東公路。英清陽連連公路，自英德經清遠陽山連縣，而至連山。在連縣境內路綫，共佔七十五里。本綫之連三段，原屬韶連路綫；省公路會議改易今名，現經通車。其連風段路基，雖已築成，尙待省庫撥款辦理石方橋涵，方能通車。連星公路，自縣城之北，經流沙龍坪而達星子，共長七十餘里。縣城至流沙，亦爲韶連舊綫，路基前已完成。其流沙至星子段內，最近築成二十里；餘在繼續建築中。連東路，自縣城北，與連星路接駁，經界山達東陂，全長三十八里九，由沿路各鄉村建築，行將告竣；現正趕緊籌築橋涵。

郵電設置：全縣有電報局郵政局各一。電話，有連陽連星連東連龍連保連石連三七線，其線路共長三百三十餘里。凡

縣內稍大之鄉鎮，均能通話；且能與陽山電話接駁。

(9) 教育

連縣雖僻處一隅，然教育尙有進展。全縣有縣立中學一間，鄉村師範一間，平民夜學一間，女子學校三間，小學二百二十餘間，民衆學校二十餘間，閱報社四間。

(10) 衛生行政及慈善事業

衛生行政，現已實行者：(一)施種牛痘，(二)公安局設清道伙，掃除穢穢(三)中山公園。將近成立者：(一)公共屠場，(二)公共市場。

慈善救濟事業：有第一四區共立育嬰所，東陂育嬰所，星子育嬰所，三江育嬰所，四所。附郭設有養濟院。廣商設有達善堂，楚商設有樂善堂。美國人設有惠愛男醫局，博慈女醫局。救荒設備，有倉捐委員會。消防設備，有救火之舊式水櫃。

(11) 鎮市

鎮市，以縣治爲盛，名熙平鎮，商店共有七百餘家。規模仍屬舊式。東門外新闢東山馬路一段。南門馬路，正在規劃中。警兵太少，不敷派遣。電燈，原有商辦電燈公司，因欸絀停辦。商務以青石，文教，萬福，水橋，昇俊上下等街，最爲繁盛。永安楚興等街，多屬楚人商店，次之。商品之種類，以食鹽，洋紗，豆油，牛，竹木爲最大宗；蘇杭洋雜貨，故衣次之，穀米又次之。

星子鎮在第二區，商店共四百餘家。北通臨武桂陽，東北通宜章坪石，南通縣城。楚販最盛。貿易以豬，牛，食鹽，

洋紗爲最多，穀米，烟，皮次之。

東陂鎮在第三區，商店二百餘家。上通江華藍山祁陽，下通縣城。楚販不絕。貿易以食鹽，洋紗爲最多，穀米次之。三江鎮在第四區，有新城老城。城外有濠。新城圓形，老城方形。前清設連山廳及副將都司左右守備等官，以鎮撫獠民。城外商店共百餘家。獠民來往不絕。貿易以竹木、棉花、青豆爲最多。

其餘比較繁盛之墟市；如第一區之保安墟、龍坪墟，第二區之芳塘坪墟，第三區之朱岡墟、冲口墟、西岸墟、清水墟，第四區之石角墟等。

### (12) 名勝古蹟

縣屬八景，號稱名勝：(一)巾峰遠眺(二)雙溪春漲，(三)秀巖滴翠，(四)圭峰晚靄，(五)楞伽曉月，(六)龍潭飛雨，(七)靜福寒林，(八)崑湖鷓鴣。宋張南軒先生有湟川八景詩。唐宋諸賢，遺蹟甚夥，唐有元結所建之湖光亭，王宏中所建之燕喜亭，劉禹錫所建之湖上十亭及畫不如樓；五代有黃損讀書之天衢書院，廖冲修煉之清虛觀；宋有張魏公所居之濯纓堂，及遊藍之秀亭，僧人所建之慧光塔，又同時所建之流杯亭（即古勿幕亭），周濂溪所書之「濂泉之源」石刻；明所建之蓮花塔；年代久遠，多就傾圮。現存者，僅有燕喜亭、流杯亭、天衢書院、及慧光塔而已。

古墓，則有唐刑部尙書同平章事劉瞻墓，及南宋司徒鄧魯墓，並各建祠廟以祀之。





## 第七十九編 連山縣

## (1) 面積位置及地勢

連山縣，東界連縣陽山，北界湖南，西南昆連桂境。東南廣一百四十五里，南北袤二百九十里。面積五千零八十二方里。境內羣山紛錯，峯連嶺屬；毗連桂境及連縣等處，層巒峻聳，形勢尤險。溪流淺窄，絕無舟楫之利。

## (2) 人口及風俗附外人居留狀況

全縣戶籍約九千三百五十，人口約五萬六千八百，另有瑤族三萬餘人。境內無外僑居留，亦無教堂。民風純樸，然智力簡單。迷信神權風水之俗頗盛。

## (3) 實業物產及富力

民多務農，工商各業，均不發達。禾稻歲僅一收。以雜糧薯芋等爲補助食品。地土寒瘠，造林墾闢，均所不宜，故荒山甚多。雖山麓或有關爲旱田，而水利不興，獲益殊鮮。

出產多竹木。其糯米香米之運銷連縣及廣西之賀縣懷集者，年約二百餘萬觔。礦產：則金砂銀礦均有，煤礦亦富。現有連山有限公司，依法呈准開採縣屬第二區金砂礦，集合資本，不日興工。邑屬土壤瘠瘠，且交通不便，工商不振，人民生活，固非優裕；然物價尙低，勤苦之餘，無虞凍餒。

## (4) 行政組織

縣府組織：縣長之下，設秘書兼總務科長一人，建設科長一人，財政科長一人，教育科長一人，總務科二等科員一人，自治科二等科員一人，財政科三等科員一人，建設科三等科員一人，教育科三等科員一人，收發監印兼校對會計兼

庶務管卷各一人，僱員四人，特務員四人，共二十有一人。縣府轄下，設公安教育兩局，各區設公安分局。又設有建築公路委員會，管理建築公路一切事宜；該會委員，係委派當地紳商充任。另有連陽化猺局連山辦事處，以治理縣屬猺民，設主任一人，由局薦委。

(5) 警衛

縣府原有特務隊三十名，去歲九月裁撤，改編為基幹隊。募足隊兵五十名。有槍五十桿。縣兵屬六區，各設常備一分隊，其後備隊則由二十名至五十名不等。

縣屬警衛能力，尙足保衛地方。現成立警衛隊編練處，正從事編練常後備隊。第四區毗連連縣，第六區毗連陽山之處，前時常有匪徒出沒爲患，現已次第肅清。

(6) 財賦

(一) 田賦。連山縣地丁正銀一千九百六十二兩二錢八分八厘，每兩征毫銀四元，該七千八百四十九元一角五仙二文。增城沙坊民米二百零八石三斗九升三合，每石征毫銀九元，該一千八百七十五元五角三仙七文。吉田宜善民米七十五石二斗三升八合，每石征銀毫七元，該五百二十六元六角六仙六文。總共全縣丁米毫銀一萬零二百五十一元三角五仙五文。另猺境地丁正銀二百六十八元一角五仙四文，耗銀四十五元三角一仙八文，加二五伸合毫銀三百九十一元八角四仙。猺境民米二十三石九斗四升六合；每石折價二兩，加二五伸合毫銀八十三元一角四仙六文。總計猺境地米毫銀四百七十四元九角八仙六文。

(二) 契稅。斷買契稅值百征六，典按契稅值百征四，年征約三千一百五十元左右。



(三) 支行政費，年二萬四千八百一十六元，(每月額支二千零六十八元。)行政囚糧雜費，年九百六十元，(每月額支八

十元。)

(7) 監獄

監獄建築，純屬舊式，雖經修葺，仍未妥適。且倉房無多，除軍事司法犯分倉羈押外，其已決未決人犯皆同監禁。女犯則有女倉。

獄內設內外工場各一所，在押人犯大半習製草鞋，鎖售頗廣。囚糧日給一角八分。

(8) 交通

連山以地勢得名。四境環山。其通湘桂及連縣陽山諸道，皆羊腸盤曲，崎嶇難行。又不通舟楫，交通極形梗塞。

公路，有英清陽連連線，爲八大幹路之一。由英德經清遠陽山連縣，而達縣境。在縣境之一段，計長三十五華里，現築妥路基約七里有餘，沿路多崇山峻嶺，石方工程浩大，需費不貲。

郵電設置：有郵政代辦所，設在縣城。電話總機，設在縣府，全縣電線，於二十一年十一月開始架設，現可與連縣及縣屬第四區通話。其餘各區電話，正在繼續架設中。

(9) 教育

邑屬交通困難，故教育難於普及，茲將全縣各區現有學校，列表如左：

第 四 區	第 三 區		第 二 區		第 一 區			區 別				
	初 級 小 學	第 三 高 級 小 學	初 級 小 學	第 二 高 級 小 學	初 級 小 學	第 一 高 級 小 學	初 級 中 學		鄉 村 師 範 學 校			
縣 立	私 立	公 立	區 立	私 立	公 立	縣 立	私 立	公 立	縣 立	縣 立	性 質	
一	六	三	一	八	二	一	八	四	一	一	一	間 數

第六區	第五區			第四區		
	初級小學		第五高級小學	初級小學		
私	公	私	公	縣	私	公
立	立	立	立	立	立	立
四	四	六	三	一	二	二

統計各級學校，共五十九間

(10) 衛生行政及慈善事業

連山地瘠民貧，風氣閉塞，衛生設備，無可紀述。慈善救濟事業，僅有私人施贈棺木醫葯之舉，而無善堂之組織。昔有義倉，民國元年至五年之間，迭經兵燹，儲粟幾盡，迄未恢復。

(11) 鎮市

縣屬無大鎮市，僅有小墟集，茲舉各區墟集，表列如左：

墟集名稱	區屬	距城里數	所有店舖集	期
太保墟	第一區	三里	二十餘間	逢二七集市

福堂墟	公益墟	榕樹墟	大富墟	上草墟	永和墟	沙田墟	木桅墟	禾洞墟	馬鬃墟
第五區	第四區	第四區	第三區	第三區	第三區	第二區	第二區	第一區	第一區
一百二十里	八十里	八十里	六十里	九十里	七十里	七十里	六十五里	三十五里	十五里
三十餘間	數間	數間	數間	數間	五十餘間	數間	二十餘間	十六間	數間
逢三八集市	逢五十集市	逢三八集市	逢五十集市	逢三八集市	逢一六集市	逢二七集市	逢四九集市	逢三八集市	逢五十集市

永豐墟	第五區	九十餘里	十餘間	逢五十一集市
小三江墟	第六區	一百七十里	三十餘間	逢二七集市
石田墟	第六區	二百里	十間	逢一六集市
上帥墟	第六區	二百一十里	數間	逢一六集市

以上各墟商舖，少者僅數間，多者亦不過五十餘間；營業限於集期，平日無人買賣。

(19) 名勝古蹟

名勝古蹟之見於邑志者；一爲聖像石，在孔子廟。爲吳道子所畫；清道光十六年，同知李敦業得孔子像於巡檢施禹泉，以刻諸石云。(二)爲崑湖，在縣東北八十里崑湖山坳，洋子扶靈二水合流處。環湖青山凝碧，林木翳然，反映湖中。別饒清趣。前人題詠，不可悉數。(三)爲玉液池，在巾子山頂。四圍環石齊整，如人工砌成，中有清泉，碧瑩如玉，終歲不涸。池旁有桃樹二株，枝幹奇古，不知爲何代物也。



# 陽山縣圖

第八十編 陽山縣



源縣

英德縣

清遠縣

連

乳

湖南

廣西省

大東山

洞隘  
凹私

村鳳凰

橋天開

坑黃

圩坪西

杜菜

坑五

圩頭翠

岑背

塘蓮

鄉江

英

井水

圩南

塘泥黃

城縣山陽

鄉高

水尾

鄉上

德

山

圍水湖

圩浪大

圩南城

水上地茶

口路沿

圩蓮青

圩勒

浪濠白

縣

縣

寨屋曹

蓮白

洞李

洞牛

做沙

塘湖石

圩平太

松梅楊

坑黃

黃池

圩小

圩州連

浪濠白

圩拱七

圩新

巡梅

圩

圩村

鄉山東

縣

## 第八十編 陽山縣

## (1) 面積位置及地勢

陽山縣，東界英德，西隣連山，北接乳源，南連廣西懷集。面積一萬零一百一十九方里。

全境多山，縣治附郭一帶，較爲平坦。河流有小北江，古稱湟江，今名連州江，源出連縣星子司紅巖山，流經邑境菁蓮，東南入英德縣境。

## (2) 人口及風俗附外人居留狀況

全縣居民約三萬四千七百五十四戶，一十六萬六千六百餘人。外僑有意籍牧師一人。天主福音教堂共七間。民風慣養童媳，尤惑於果報禍福之說。迷信術，信僧道。疾病則禱神求方，死而無悔。民性：男子性懶，終日遊手好閒，不事生產。民氣囂張，常因區鄉族氏等關係不同，發生派別，與土豪劣紳訟棍互相勾結，借事生風。至賣妻賣媳早婚等惡習，早已成爲風氣。現縣府已分別嚴爲禁革。

## (3) 實業物產及富力

縣屬雖田少山多；然生活程度尙低，勤儉之家，無虞凍餒。人民皆以農爲業。出產以粟米爲大宗，年值可百萬元。其次爲花生油，年產約六萬觔，桐油約三萬觔。杉木約六萬株。牛豬約三千頭。

工商業仍屬幼稚。漁業之利亦尠。礦業。則僅四區之寨岡有開發砒鉛礦公司二間。

造林事業：縣城北門外賢令山。設有中山紀念林場，以爲之倡。

水利事業，有利用水力舂米磨米及灌溉田地者。



(4) 行政組織

縣政府之組織；縣長之下，設秘書兼總務科長一員，建設科長一員，財政科長一員，二等科員二員，三等科員三員，事務員四員，特務員四員，僱員四員，糧差八名，雜役八名，共計三十七人。

縣府公安局之組織：設局長兼課長一員，課員三員，督察一員。

縣府教育局之組織：設局長一員，局員兼督學二員，書記一員。

(5) 警衛

警衛設備如左：

(一) 縣兵。前值匪亂，縣兵槍械被繳，現僅有特務隊兩分隊，員兵二十名，槍械窳廢，不堪使用，現因地方欸奇絀，無力籌資購換。

(二) 警衛隊。由原日保衛團改編為一大隊，計有五個中隊，兩個獨立小隊，統計隊兵共二百五十餘名，分駐縣屬各區。惟駐縣城之兩獨立小隊，所用槍枝，全屬公槍；及第三中隊間有多少公槍；餘由各中小隊長向鄉商各處借用，故以十鎊槍枝居多，子彈亦殊感缺乏，每人僅三四十發。

(三) 警察。全縣分設五個公安分局，計：

附城公安分局，員兵共十一名，槍械六桿。

善蓮公安分局，員兵共十四名，槍械四桿。(由商會借用。)

七拱公安分局，員兵共十名，槍械四桿。

小江公安分局，員兵共十名，槍械四桿。

黎埠公安分局，員兵共十三名，槍械二桿。（由私人借用。）

統計各分局員警役共五十八人，槍械共二十枝。各分局皆未設崗位。警費由各區鄉市鎮就地籌劃。

縣屬自衛武力，具如上述。至以前土匪，如梁秀清黃炳堃康生陳欽等，經由各軍先後招撫收編。但第二區與連縣英德交界，第三區與清遠及廣西懷集交界之處，仍有小數股匪逃竄過境。

### (6) 財賦

縣庫款歲入，計：

田賦，三萬元，除留二成地方款外，約二萬四千元；

契稅，約四千元；

共約二萬八千元。月支：

縣政府行政經費，額定二千零六十八元；

陽山監獄經費，額定二百零八元；

縣政府行政囚糧，額定一百一十元。

此額支之數與歲入比較，尙足相抵，無需地方款補助。至地方款項，其收支之責，由地方建設委員會分設團款、學款、義倉三處管理之。每歲收入，計：

田畝捐，八千元；

油榨捐，六千元；

契稅附加，	五百元；
學租，	一千五百元；
中資捐，	九百元；
不動產保證金，	一千八百元；
屠捐附加，	八百四十元；
出產捐，	三千元；
防務附加，	五百元；
屠牛牛皮捐，	九百四十元，
寶燭冥鏹捐，	二百六十元；
舖票紅彩，	六百元；
特別捐，	五百元；
倉儲捐，	四百元；

共計約二萬六千元。除歲支駐縣警衛隊及建設委員會團款學款各處經費，教育費，及行政囚糧不敷各費外，每年不敷之數約四五千元。

(7) 監獄

監獄在縣府左邊，係舊式，牆宇頹敗，設備不完。高等法院委派管獄員，負管理之責。司法軍事囚犯，分四倉，混合收押。囚多室狹，空氣污濁。且已決未決民刑被告，同囚一室，尤非所宜。屢擬修建；惟分庭方面經費不敷，縣地方

款奇絀，籌款改建，殊感困難。現擬將原有監倉改為拘留所，在縣府右邊空地從新建築監獄一所，由縣府長員及分庭發  
 起擴廉，及地方團體捐助，並派員分向縣屬各股戶商店募集捐款，經招人估價，投承興工。

(8) 交通

縣境滄江一水，雖有運輸之利，然灘多流急，舟行不易。春夏水漲，始有淺水電船往來於連江口縣城之間。入秋水涸，僅通帆船而已。

陸上交通：英陽連連公路以本縣為中心點，路線約一百八十里，現分五大段興築。第一段由連縣達犁埠，已築成三分之二，其餘三分之一因鄧姓涉訟，俟建設廳指定辦法後，當可繼續建築。第三段由田畔水達縣城東門，現採徵工制，在建築中。第四段由縣城東門達水口，去年經已完成。惟第二段由犁埠達田畔水，與第五段由水口經菁蓮達新墟，接駁英德段，因建設廳工程隊尚未規劃路線，且石方極多，昨由西北區綏靖會議議決，請省政府撥款補助；如有的款，施工較易。

郵電設置：電話則各區均已安設電話，可直接與縣府通報，消息靈便。與連縣英德接綫，亦已完成通話。郵政，僅有代辦所一間。電報局尙無設立。

(9) 教育

教育事業，計全縣有鄉村師範學校一間，高級小學五間，公立初級小學三十三間，生徒共一千一百九十餘人。在籌設中者，有完全小學二間，平民學校三間，統計全縣既成立之各級學校共三十四間。

(10) 衛生行政及慈善事業

(11) 鎮市

縣屬衛生設施：由各公安分局設有清道伙，以清除街道。善蓮分局且設有鼠箱。慈善救濟事業：設有方便醫院一所，縣府每月復有給恤孤寡及貧老口糧。義倉原有倉欸約二萬元，前因管理失當，現僅存四五百元；除購置舖業，將所得利息，存貯倉穀，以備災荒外，且設有專員管理一切。至消防設備，則各城市均有救火會，並備有水車水櫃水池等。

(12) 名勝古蹟

古蹟之最著者，爲附城北山寺，讀書臺，釣魚臺，相傳爲韓昌黎遺蹟，俱尙完好。他如一區之鴉髻山清陽寺，二區小江之觀音巖，其間景物，皆稱幽妙。又三區之七拱，有三山寨，山勢如品字形，四面崢嶸。內巖如龍狀，故又名龍巖石樓，石榻，羅列巖前。昔人題詠甚多。清陽觀觀音巖，及龍巖釣魚臺，皆有管理人負責保管，現縣府防軍及地方團體，籌資將釣魚臺擴闢爲中山公園，以供民衆遊樂。

# 圖 縣 昌 梟

鄂西各縣全圖

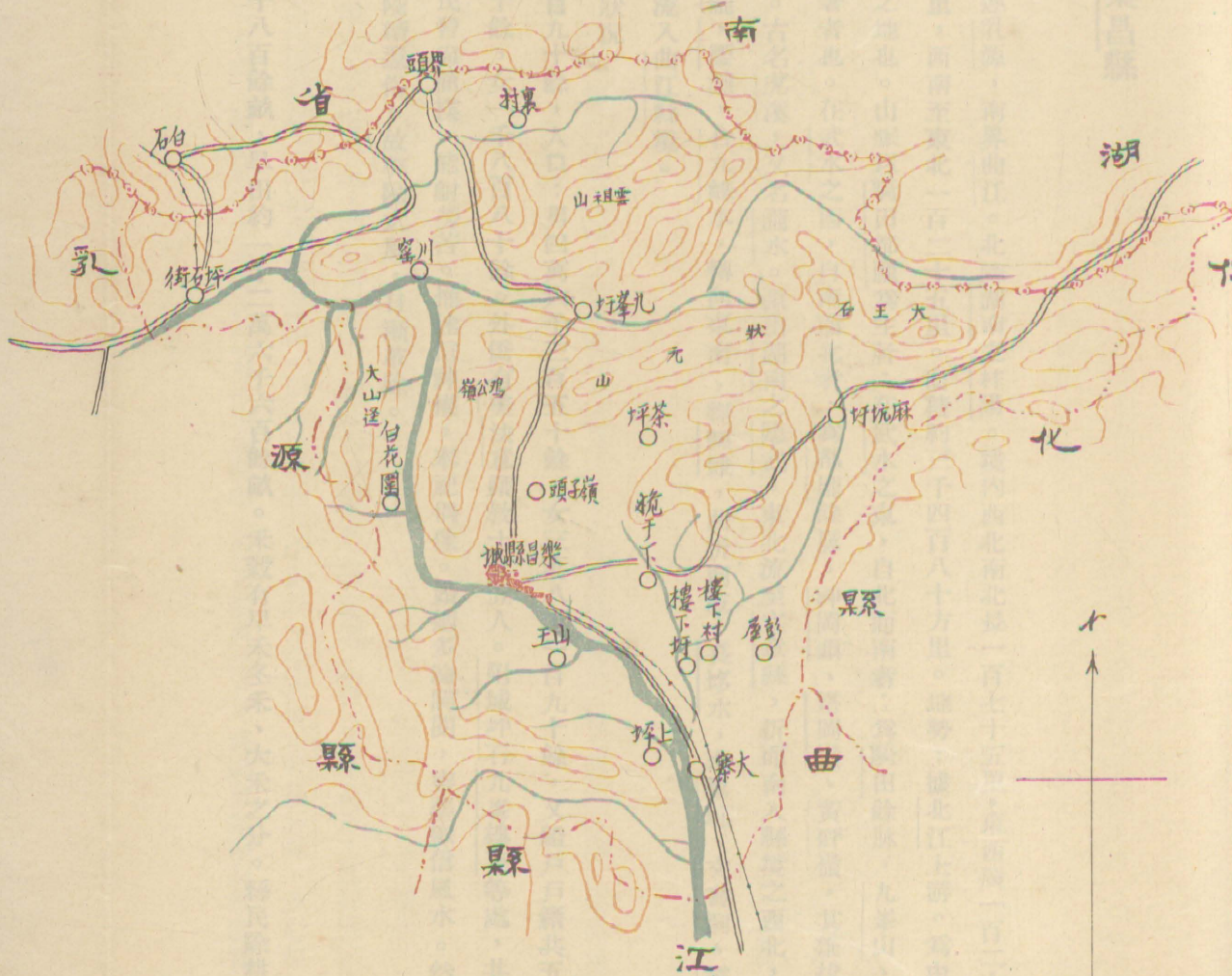

第八十一編 梟昌縣

(一) 而積位置及地勢

第一、二、三、四、五、六、七、八、九、十、十一、十二、十三、十四、十五、十六、十七、十八、十九、二十、二十一、二十二、二十三、二十四、二十五、二十六、二十七、二十八、二十九、三十、三十一、三十二、三十三、三十四、三十五、三十六、三十七、三十八、三十九、四十、四十一、四十二、四十三、四十四、四十五、四十六、四十七、四十八、四十九、五十、五十一、五十二、五十三、五十四、五十五、五十六、五十七、五十八、五十九、六十、六十一、六十二、六十三、六十四、六十五、六十六、六十七、六十八、六十九、七十、七十一、七十二、七十三、七十四、七十五、七十六、七十七、七十八、七十九、八十、八十一、八十二、八十三、八十四、八十五、八十六、八十七、八十八、八十九、九十、九十一、九十二、九十三、九十四、九十五、九十六、九十七、九十八、九十九、一百

全縣面積共一萬八千二百...

人口共一萬二千三百...

全縣人口共一萬二千三百...

全縣人口共一萬二千三百...

全縣人口共一萬二千三百...

第八十一編 樂昌縣

(1) 面積位置及地勢

樂昌縣，東接仁化，西連乳源，南界曲江。北隣湖南之桂陽。境內西北南北長一百七十五里，東西廣一百二十五里，東南至西北袤一百九十五里，西南至東北一百二十五里。面積約三千四百八十方里。地勢：據北江上游。爲由湘入粵之第一要隘，軍事上必爭之地也。山脈以騎田都龐爲主幹：在武水之東，自北而南者；爲騎田餘脈，九峯山、風門坳、神頭嶺、靈君山等，其著者也。在武水之西，自南而北者，爲都龐餘脈，神岡頭、塔岡嶺、黃磬嶺，其雄拔者也。河川，則武水其幹流也。古名虎溪，又名瀧水。源出湖南之臨武，東北流至宜章縣，折而南入縣境之西北，經金鷄山，會羅渡水，東流經燕瀧，腰瀧，合九峰水，轉向東南，經縣城，曲折南流；長埗水，卓錫坑、文書洞、靈君山三小水，自東北來注，再南流入曲江縣境。

(2) 人口及風俗附外人居留狀況

全縣戶籍共一萬六千二百九十餘，人口：男四萬六千三百五十餘，女三萬八千一百九十餘，又船戶戶籍共五百八十餘，人口：男二千三百一十餘，女一千八百八十餘。外僑有美法意籍教士共五人。附城坪石九峯樓下等處，共有天主教福音堂七間。風俗：縣民習尚簡樸，能耐勞苦。惟迷信神權，奉祀偶像。婚姻多論閥閱，喪葬輒信風水。然幸近年祠歛均已提撥辦學。僧道陸續還俗。故弊陋之風，日漸革除。

(3) 寔業物產及富力

全縣水田約一十七萬二千八百餘畝，旱田約一十二萬六千六百餘畝。禾穀有早禾冬禾、大禾之分。縣民除耕田外，有

種植甘蔗花生薯芋黃豆等作物，每種每年出產約有一百二十餘萬觔至四百餘萬觔。又有操舟或植林爲業者。縣屬農林較爲發達之區：如第二區蛇嶺林場，此場廣五百餘畝，植松杉等樹約十萬株。第五區大坪嶺林場，此場廣八百餘畝，植松杉等樹十萬餘株。第六區佛坳林場、廣八百餘畝，植油桐杉樹等十餘萬株。第三九區及九峯岐門一帶之私有林場，共約有四十萬餘畝，所植多松杉，樹數達三四千萬株，每年出息約百萬有奇。此外則第九區之造紙，及第六區等處之開採錫鑛煤礦等，雖非十分發達，亦畧有輸出。至縣屬貿易，以鹽業爲最大宗。

(4) 行政組織

縣政府組織：縣長之下，設秘書、公安局長、建設科長、財政科長、教育科長各一員，科員五員，事務員特務員雇員各四員，共二十三人。

(5) 警衛

警衛常備隊，由縣府直轄者，有三中隊，人數共二百七十名。第三區一小隊，人數二十名。第六區一小隊，人數二十名。第七區一小隊，人數二十名。第九區一小隊，人數二十名。第十區一小隊，人數二十名。第八區一小隊，人數三十名。統計四百名。至後備隊，因從前未有編定，亦無統計，故人數多少未詳。現正在從新編組中，一俟編組完竣，當再呈報。

警察祇設公安分局兩所。附城公安分局，設分局長一，二等局員督察事務稽查各一員，警察三十名。坪石公安分局之組織，及警額，與附城分局相同。

(6) 財賦



田賦每年額定六萬三千三百二十八元，歷歲僅收三成或八成不等。查上年度實際除留縣二成收入外，年收三萬一千八百六十一元；另舊糧各款一萬二千四百零四元；各款雜稅一千五百三十四元；契稅六千六百六十三元；合共五萬四千六百六十二元。其支出，則歲支縣府行政費毫洋二萬四千八百一十六元，監獄經費年一千二百元，行政犯口糧年支一千二百元，司法囚糧一千九百四十四元，又郵金年約六百元，此縣庫款收支之大較也。而縣府實際開支，除坐支庫款外，尚有行政犯口糧不敷年約五千元，各項補助費二千元，合計仍不敷八千三百元，則由地方款項下挪補。至地方款收入，經臨兩門合計八萬七千二百元。支出各機關臨各費，九萬四千三百六十元。收支比對，每年不敷約七千元。從前設有財政管理局委員會。至十九年十月，改為地方款征收股，設股長，由地方各界公推，呈縣加委，負管理之責。現在建設時期，在在需款，擬召集地方財政會議，設法開源，以裕收入。

### (7) 監獄

監獄，自民國十九年改建後，較前畧佳。但尙無訓誨室及習藝場，且間格亦有未善。故現擬增設訓誨室習藝場，並將內部畧為改善。經會同樂昌分庭，擬定辦法，一俟籌得的款，即行興工。

### (8) 交通

陸路：有省道韶坪公路，起自曲江縣城，經樂昌城，長埗，北鄉，九峯，蔚嶺，田頭，而達坪石。全路計長二百三十六里，由曲江經樂昌至風門坳一段，凡一百零八里，已工竣通車，現在興築中者尙有一百二十八里。至縣道如樂仁樂乳坪武等公路，亦經計劃，一俟籌集有款，即行興築。

水路：有武水，下通韶州，上溯湘宜，惟水道淺狹，僅能通行帆船耳，現有瀧船、小船、駁船、油船等，在武水往來

，運輸貨物。

(9) 教育

教育事業，素稱幼稚，近年嚴禁私塾，學校教育漸有進步，計有縣立中學一校，（併附設鄉村師範班），縣立女子小學一校，完全小學三校，高級小學六校，初級小學一百零一校，惟高初級小學，多因經費不裕，學生不多，祇設一班耳。至社會教育，有民衆學校一所，通俗圖書館，通俗演講所各一所，閱書報社三所，職業教育有平民工藝廠一所，且限於經費，現祇設木工一科，成效仍未著也。

(10) 衛生行政及慈善事業

衛生行政，除附城坪石兩公安局，每局設清道伙四名，按日清除兩市污穢外，並曾舉行清潔大運動，規定「全縣清潔週」，各區同時實行。近再責成各區鄉鎮里長副，關於各該區鄉鎮里衛生事宜，務須切實負責辦理。

慈善事業：縣屬設有育嬰院及廣濟善堂義倉等，惜辦理不善，故無成績可言。現經逐漸設法整理。並擬設縣立公醫院

(11) 鎮市

縣屬市鎮，以縣城坪石兩市爲最繁盛。兩市店戶，均各有八九百間。縣城現拆城築路，坪石亦在計劃辦理中。其餘九峯長塢等市，均祇有店戶三二十間耳。

(12) 名勝古蹟

境內之勝蹟有三，西石巖、韓瀧、龜峯是也。分述之如左：

(一) 西石巖，在縣治之西北二里。巖下有石室，室前有廟宇。兩旁有亭，可以登眺。樹陰下覆，暑氣不侵。廣輿記所稱「泐溪福地」卽此。石室中有石床如龜，平坦滑淨。傳六祖遊黃梅，曾憩於此。壁上有「樞室」二大字，高可及丈。旁小字約畧可辨，乃陸羽姓名也。室中又有飛來碑，高約六尺，廣半之；上半刻玄帝贊，字奇古不能盡識；下半刻龜蛇形。稱飛來者，土人荒誕之說也。又廟壁間，有明宏治甲子藩司鄧庠之詩碑。

(二) 縣治西北，武水之上，有高峯。韓愈嘗至其地，有題瀧寺壁詩、瀧頭吏詩，後人因建韓文公祠於是。並名其地曰韓瀧。

(三) 龜峯，去城南可半里，其右有張文獻祠，祠之東南有龜峯古寺，（卽龜峯書院），後有高塔，與前塔岡之塔相對峙。下瞰江流，驚湍激石，亦稱佳境。



# 仁化縣圖

第八十二編 仁化縣

（一）面積位置及地勢  
 縣境東西一百一十里，南北一百四十里，全縣地勢，北高而南低，廣闊山系，南連大嶺，北接南嶺，中支支山，山脈石壁嶺等，盤踞而上，約十餘里，三層深木，南連水，而南流，人口風俗均外人形，現狀

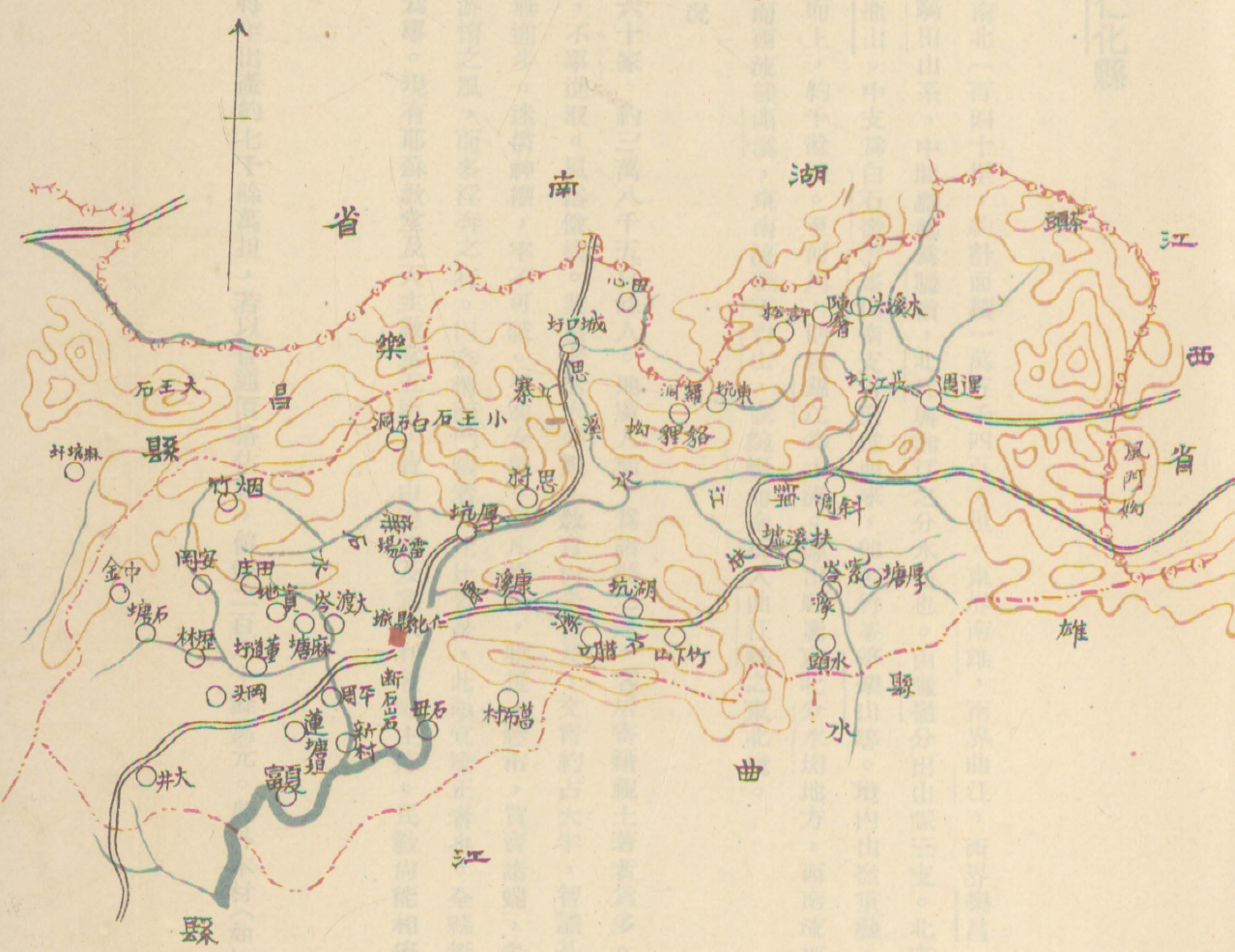

（二）人口風俗均外人形，現狀  
 全縣人口，計八千八百六十家，約三萬八千餘人，其風俗均外人形，現狀，人口風俗均外人形，現狀，人口風俗均外人形，現狀

第八十二編 仁化縣

(1) 面積位置及地勢

縣境東西一百一十里，南北一百四十里，約計面積一萬五千四百方里。東界南雄，南界曲江，西界樂昌，北界湘贛。全縣地勢：北部屬大庾騎田山系，中間矗起為臘嶺，北江與湘江之分水嶺也。由臘嶺分出山脈三支。北支為東嶺茶頭嶺風大嶺雲台山及金銀瓶山。中支為白石嶺雲峯山南支自南雄西來，即苦竹峯筆架山等。境內山嶺重疊，就中尤以丹霞山錦石巖為著，盤西而上，約千餘級。至河川，則以錦江為主流。源出縣屬東北分水坳地方，西南流經恩江，會合三恩溪水，南雄水，折而西流經漸溪，東南流經五台山，成蜿蜒而南折入曲江縣之東北境。

(2) 人口風俗附外人居留狀況

仁化戶籍：計八千八百六十家，約三萬八千五百餘人。地廣人稀，為諸縣之冠。客居寄籍視土著者為多。以交通不便之故，居民多安常守舊，不事進取。風俗儉樸。業農者居大多數。教育尙未普及，文盲約占大半，智識甚為錮蔽。工商業，均墨守成法，毫無進步。迷信神權，牢不可破。男逸女勞。舉凡耕耘，收穫，趁市，買賣諸端，多以婦女任之。惜夫女德衰落，雖無游惰之風，而多淫奔之行。因姦情而鬥毆者，比比皆是，此亟宜矯正者也。全縣無大商埠，故外人來居者，祇以傳教為事。現有耶穌教堂及天主教堂五所，皆由德國及意大利牧師主持。民教尙能相安，不致滋生事端。

(3) 實業物產及富力

物產，以穀米為大宗，每年出產約七千餘萬担，若以普通價格估算，值銀二百八十餘萬元。此外木材（如松杉竹之）屬

及農業副產品，約值二十萬元。工業，以製紙爲主，每年出產約三十萬担。照普通價格估計，約四十餘萬元。長江城口二處，製紙最多。所用原料，不外竹筴，質地本佳；惜故步自封，不加改良，以致紙質紙色，遠不及舶來品，故銷路日形短絀。

(4) 行政組織

縣政府之組織，依照新編制。縣長以下，設秘書兼總務科長一人，公安局長一人，建設科長兼技正一人，財政局長一人，教育科長一人，技士一人，科員三人，事務員僱員各四員，特務員二人，糧役八名，襍役八名。每月行政經費式仟零四十八元。其公安局薪俸公費，則由地方款撥支。

(5) 警衛

(一) 縣府原有之特務隊，近改爲縣兵。計一小隊。有正副隊長各一人，助理員一人，分隊長三人，隊兵三十人，槍枝三十三桿。

(二) 警衛隊。設編練處，內置正副主任各一員，編練員二人，總務股長一人，隊務股長一人，會計一人，庶務一人，書記一人，司書二人。將現有警衛隊，改編爲五獨立小隊。查小隊長五人，副小隊長二人，正副分隊長三十人，兵仗一百五十名。有槍枝一百五十六桿。第一小隊駐縣城，第二第四兩小隊駐長江，第三小隊駐城口，第五小隊分駐董塘扶溪。另縣屬原有後備隊三小隊，共有長員兵仗一百人，槍枝九十桿，概由商人自行組織，歸編練處訓練。現復照章編列全縣壯丁爲後備隊，定期輸流訓練，以備調遣。常備隊經費，經統一整理，設警衛隊經費管理委員會專司其事。至於後備隊經費，則由商號自行籌給。

(三)全縣警察，分爲五區。表列如左：

區別	警員	警兵	槍械	警費及來源
第一區，附城。	分局長一人，分駐所巡官六人書記一人。	三十八名	三十二桿	每年約六千四百餘元，由該區內地方欸籌給。
第二區，城口。	分局長一人，局員一人，分駐所巡官六人。	七十二名	四十八桿	每年約九千七百餘元，由該區內地方商報效。
第三區，扶溪。	分局長一人，錄事一人。	六名	二桿	每年約七百餘元，由該區內地方欸籌給。
第四區，長江。	分局長一人，局員一人，錄事一人。	八名	六桿	每年約二千四百餘元，由該區內各商行報效。
第五區，董塘。	分局長一人，分駐所巡官九人。	九十六名	七十桿	每年約六千九百餘元，由該區內地方欸籌給。

年來地方治安尙稱安謐。蓋自去年九月間，匪首陳鎔伏法後，隨時派隊搜剿餘匪，鮮有漏網者。又本年七月間，縣兵率隊往縣屬康溪地方，緝獲英德縣懸紅案匪劉亞裕劉亞佑等七名，悉數擒獲，解回英德縣歸案訊辦。又于本年八月間，派縣兵前往縣屬九曲嶺搜剿由始興竄來匪夥李盛東等，當場擊斃匪徒數名，起出被擄人麥鴻開等五名口。現爲防範邊匪此警彼竄起見，經飭第一第三兩區公安分局，會同曲江週田公安分局，舉辦區聯防，負責組織區聯防委員會，撥定一部份之警衛隊，歸該會指揮，於有匪警時，派往清剿，以收守望相助之效。



(6) 財賦

(一) 縣庫欸歲入，計：

田賦，二萬五千元；

契稅，三千三百元；

串票費，一十五元；

滯納罰金，三百三十元；

統計約二萬八千六百五十元。

縣庫欸歲出，計：

縣政府行政費額定月支二千零四十八元九毫，年共支二萬四千五百七十六元；

行政犯及寄押軍事囚糧月約三百六十元，(額支一百三十五元，司法囚糧盈餘撥支約一百二十五元，地方欸撥支約一百元。)年共約支四千三百二十元。

(二) 地方欸歲入，計：

錢糧留縣二成，六千二百元；

稅契附加告白費，四百六十元；(中資捐，年約八百元；中學費，年約九百元。)

售狀紙費，三十元；

防務經費附加，二千四百元；

雜賭附加，一千四百元；

冥鏹附加，五十元；

屠捐附加，八百四十元；

屠牛牛皮稅年撥教育經費，三百六十四元。

統計約一萬一千七百四十四元。

地方欸歲出，計：

監獄經費月支五十元，年約共支六百元；

公安局經費；年支二千四百元；

鄉村師範學校，年支八千六百四十元；（每月縣政府津貼教育經費一百元。）

警衛隊兵服裝及各項臨時雜支等費，約共一千元；

統計約一萬二千六百四十元。

(7) 監獄

監獄建築物，係屬舊式。獄內管理，亦屬因循舊習。故於獄囚衛生及教誨等事，均未能加意講求。現正計劃籌欸，修理改善。

(8) 交通

(一) 水運。

縣屬運輸，向賴水道。上可直達城口長江二處，下通韶關。惟河流湍急，河床淺窄。航行重載，不過二萬斤。若順流而下，一日可抵韶關。逆水而上，則常須四五日始返仁城。冬天水涸時，則延至六七日，亦屬常事。

(二) 公路。

縣屬公路，現僅完成仁犁一綫。全綫長凡一十三萬六千五百餘尺。起自仁化縣城，至曲江屬之犁舖頭，接駁韶坪公路，而達韶關。計車一行，需時二點三十分鐘。現由本縣築路委員購車一輛行駛。

(三) 郵政電報。

縣屬設二等郵局一所。電報尙付闕如。凡有電報，由郵局代收，轉寄韶關拍發。

(四) 電話。

縣屬長途電話，分四大幹綫。現已完成者，有仁韶仁汝兩綫。其餘仁溪仁樂兩綫，亦在籌建中。屬內各區鄉鎮及警察分駐所，均設有支綫，以通消息。附表如下：

縣屬長途電話概況表

線 別	綫路名稱	全 綫 起 訖 點	經過村落	全綫里數	已 未 成 里 數
幹 綫	<u>仁韶</u> 綫	<u>仁城</u> 至 <u>曲江</u> 。	<u>週田</u> 市	一百二十里	已 成
全 上	<u>仁汝</u> 綫	<u>仁城</u> 至 <u>湖南汝城</u> 。	<u>城口</u> <u>恩村</u>	一百五十里	已 成

(9) 教育

同	同	同	支	全	全
上	上	上	線	上	上
仁河線	仁夏線	長城線	仁扶線	仁樂線	仁溪線
縣城至河塘村。	縣城至夏富村。	長江市至城口市。		仁城至樂昌。	仁城至江西崇義之白溪市。
董塘	龍皇宮	東坑	胡坑康溪	董塘	長江冷飯坑
六十里	三十里	六十里	六十里	九十里	一百六十里
未巳 成成 三三 十十 里里	巳 成	巳 成	巳 成	未巳 成成 六三 十十 里里	未巳 成成 七九 十十 里里

(一) 中等學校：祇有縣立鄉村師範學校一間，為縣中之最高學府。計有鄉師一班，附設升中一班。附設小學，自一年級至六年級，共六班。現自秋季起，除原有小學六班鄉師一班外，將原日升中班改為初中班。並另設女子職業一班。計共學生二百餘名。其經費，由教育經費管理委員會按月撥支七百餘元。

(二) 小學：雖有三十餘間。但除縣立外，餘皆未正式立案。縣府為使各該小學明瞭立案手續起見，曾將奉頒立案例言，另編說明書，令發各校遵辦，並召集全縣學校人員，開教育研究會，以為發展之準備。附表如左：

全縣小學一覽表

校名	校址	立案年月	開辦日期	備考
縣立第二高級小學	扶溪墟	十七年八月	十七年八月	
縣立第三高級小學	長江墟	九年二月	八年三月	
縣立鄉村鄉範附屬小學	附城北門	十五年十月		
二區區立第一初級小學	城口		十五年四月	
五區區立第一初級小學	董塘		廿一年三月	
一區二段私立第一初級小學	水南鄉		二十年三月	
一區五段私立第一初級小學	蜡口鄉		十八年三月	
四區陳奢甲私立第一初級小學	陳奢		十八年四月	
四區橫山洞塘鄉私立初級小學	橫山甲		十八年四月	

五區三段私立第二初級小學	五區二段私立初級小學	五區一段私立初級小學	二區上寨私立初級小學	二區恩村私立初級小學	四區私立第二初級小學	四區選週私立初級小學	四區水松私立初級小學	四區木溪私立初級小學
江頭鄉	江頭鄉	歷林鄉	石塘鄉	上寨鄉	恩村	選週甲	選週甲	許松甲
十八年七月	十八年八月	十九年三月	十九年三月	十四年三月	十五年二月	十九年七月	十八年四月	十八年四月

五區四段私立第一初級小學	董塘墟	十八年三月	
五區四段私立第二初級小學	董塘墟	十八年三月	
五區五段私立第一初級小學	新村鄉	十八年三月	
五區五段私立第二初級小學	蓮塘壩	十九年三月	
五區七段私立初級小學	夏富鄉	十九年八月	
五區六段私立初級小學	巖頭鄉	二十年三月	
五區八段私立初級小學	安崗鄉	十九年三月	

(10) 衛生行政及慈善事業

衛生措施及慈善救濟事業，均付闕如，無足稱述。

(11) 市鎮

縣屬商務，集中於縣城長江城口三處。縣城有商店百餘間，所經營者，以杉木柴炭及雜貨為多，資本甚少。城口有商店三百餘間，分廣州興寧嘉應三幫，以紙業為大宗，其餘食鹽鴨山貨次之。長江有商店二百餘間，多營紙業。各鎮

市街道店舖，多屬舊式，電燈自來水，均無力設置。

(12) 名勝古蹟

縣屬名勝之最著者，爲在縣治南二十里之丹霞山。此山有錦石巖天然巖簞竹巖大明巖草懸巖水簾巖晚香巖海螺巖諸勝。各巖皆關於唐末。至宋崇寧間，始建禪林。明景泰中，有僧號清行者，率其徒來居。自是諸巖香火日盛。且山途有重關之險，丸泥之封，故歷代禍亂迭經，而諸巖無恙。邇來古刹荒涼，游客幾無停驂之所。縣政府因有籌備修葺丹霞之舉，已在積極進行中矣。

其餘名蹟，如書堂巖，在城南十五里，宋余靖讀書處也。濂溪書院，原在縣城南門大街，清嘉慶二十五年，遷于縣城北門內。試院左廂，現由縣立師範學校保存。黃巢書竿，在城北三十里廉石山。山頂有石井，泉清不竭。罇中有槍竿，世傳爲黃巢過此所投。古秦城，則遠在城口，秦末，趙佗築城，以絕秦兵。「古秦城」三字，至今尙存。此皆縣屬古蹟之可考者也。





# 始興縣圖

廣東省地方



縣民多以耕種為業  
 工業產品，則有  
 商業，以附城太平墟為  
 山林場及觀音埔苗圃，均已成立。水利建設，

面積位置及地形  
 始興縣，南臨韶關，  
 全境地勢，尚屬平川，  
 關山梅子坪及  
 始興縣，南臨韶關，  
 全境地勢，尚屬平川，  
 關山梅子坪及

人口及  
 備有  
 縣民多以耕種為業  
 工業產品，則有  
 商業，以附城太平墟為  
 山林場及觀音埔苗圃，均已成立。水利建設，

縣民多以耕種為業  
 工業產品，則有  
 商業，以附城太平墟為  
 山林場及觀音埔苗圃，均已成立。水利建設，

## 第八十二編 始興縣

## (1) 面積位置及地勢

始興縣，南隣翁源，西界曲江，自北迤東，毗連南雄，其東南則與江西之龍南信豐接壤。面積約七千四百三十方里。全境地勢，尚屬平坦。山脈皆自南雄來，大庾嶺之餘脈也。與贛境接壤之處，山嶺最稠。此外，界於翁源者，有旗岡山梅子坪及挂山等；界於曲江者，則有鴨卵謝公大坑諸山。

始興縣之河流，在東北爲瀆江，在東南爲潯江，匯合清化水、涼源水、溯源水、官石水，至西城二十里之夾江口，與由南雄流來之瀆江水會合。是爲北江。

## (2) 人口及風俗附外人居留狀況

全縣居民，據十九年度調查，共有二萬五千六百七十七戶，男丁五萬七千四百零五名，女口五萬五千零二十六口。外僑有德國牧師、意國神甫各一人，時往返於始興南雄間，宣傳教義。有天主教堂三間，耶蘇教室四間。民風好訟，往往小題大做，故入人罪。他若養童媳，媚鬼神，迷信筊卜，尙未經禁革。

## (3) 實業物產及富力

縣民多以耕稼種植爲業。歲產杉木煙葉黃麻花生等，約值百餘萬元。瓜子，香菰，亦有出產，但數量較少。

工業產品，則有竹紙，數量頗巨。礦產，黃羅壩等處產錫礦及鈹礦，每担值四五十元。此外如橫錫等礦，亦有之。

商業，以附城太平墟爲盛。然亦僅日常用品之貿易。至林業之利，人民已知注意。各鄉間有組織森林公司者。公立中山林場及觀音壩苗圃，均已成立。水利建設，尙無講求，僅有陂塘溪池，以資灌溉田畝而已。

(4) 行政組織

縣政府組織：於縣長之下，設秘書兼總務科、建設兼財政科，暨教育科，各置科長一員。此外有一等科員二員，二等科員二員，三等科員二員，收發一員，會計兼庶務一員，監印兼校對一員，管卷一員，特務員及僱員各四員，共計二十一一人。

(5) 警衛

警衛：有警衛隊，公安局，及保衛總團暨各分團等。

縣政府內，有直屬之警衛隊一小隊，隊兵三十名，長短槍枝共三十枝。此外全縣有公安局四所，共有警察四十名。保衛總團局，團兵三十名，槍三十桿。各區鄉尚有保衛分團局三十二所，各該分團局，均有常備後備團丁二種，共二十九十餘名。此項保衛團，俟各區鄉鎮自治公所完全成立後，擬一律改組為地方警衛隊。統計全縣警衛隊，共有三百八十餘名若無大股匪徒竄入，則人民武力，尚堪自衛。

縣公安局，附設縣政府內。全縣共有公安局分局四所。公安第一分局，設在附城。公安第二分局，設在翠壩墟。公安第三分局，設在清化司前。公安第四分局，設在清化隘仔墟。

(6) 財賦

縣庫欸歲入，計：

田賦，實征，照新稅率計，約二萬二千餘元；（原額四萬四千餘元。）  
 雜稅，實征一千七百零三元；（原額一千九百餘元。）

共實收二萬四千餘元。歲支

縣政府行政經費，額定數，二萬四千八百一十六元；

軍事囚糧，額定數，三百六十元；

總計二萬五千一百七十六元。查行政經費額定數，與縣府開支，尙能相抵。惟軍事囚糧，每歲不敷，須在地方款項下挪補。

地方款歲入，有各墟烟賭捐，花捐，木排捐，江口附加稅，錢糧附加捐，及各項雜捐等，共二萬三千二百元。就中以征自妓女者爲最繁瑣。計有花捐，妓女捐；妓女侑酒捐，妓女花票捐，妓女牌照捐，妓女警費等；一妓之業，捐有六種。至地方款支出之項，計有地方財委會經費，糧站費，自治費，特務隊經費，警衛隊經費等，共二萬三千二百九十八元。

(7) 監獄

監獄分民刑女犯各倉，共五間，約可容犯人百名。惟舊式建築，歷時既久，獄牆皆破舊不堪。現經設法整理。惟籌款艱難，不過稍事修葺，加闢窗戶，添換地板，以期適合於衛生而已。管理頗稱完善，每日上午七時開倉，下午六時收監。人犯須習工事，日以四小時爲度。

(8) 交通

水道，上通南雄，下達韶州，惟河道淺窄，祇有小舟往來而已。

公路。有南始公路，省道也。起自縣屬，至南雄縣城。已築成通車。此外尙有翁始公路，亦爲省道，起自翁源城北，

至始興縣城，尙未興築。

郵電設置：則縣城有電報局郵政局各一所。

(9) 教育

教育，有縣立鄉村師範一所，縣立中學一所，縣立高級小學二所，縣立女子小學一所，公私立完全小學十八所，公立初級小學四十八所。

(10) 衛生行政及慈善事業

縣屬各區鄉鎮，對於衛生事宜，多不注意，似應整理。從前原有義倉，早歸荒廢。惟倉捐已積存千餘元。消防設備：惟附城太平墟有之，然亦僅舊式水櫃而已。此外，人壽會之組織極盛，頗能收救恤之效；惟往往爲豪劣所把持，以遂其私，是可惜耳。

(11) 鎮市

附城太平墟，縣屬巨鎮也。然街道狹隘，復苦污濁。他如羅壩澄江等處，則商務更遜於太平，而街市規模，更爲簡陋。

(12) 名勝古蹟

邑屬之玲瓏仙室石山仙挑懸巖銅像鳳井甘泉及溫炎泉等，皆勝境也。古蹟，則有風度樓，張九齡書室，譚莊懿書室等。

# 定安縣圖

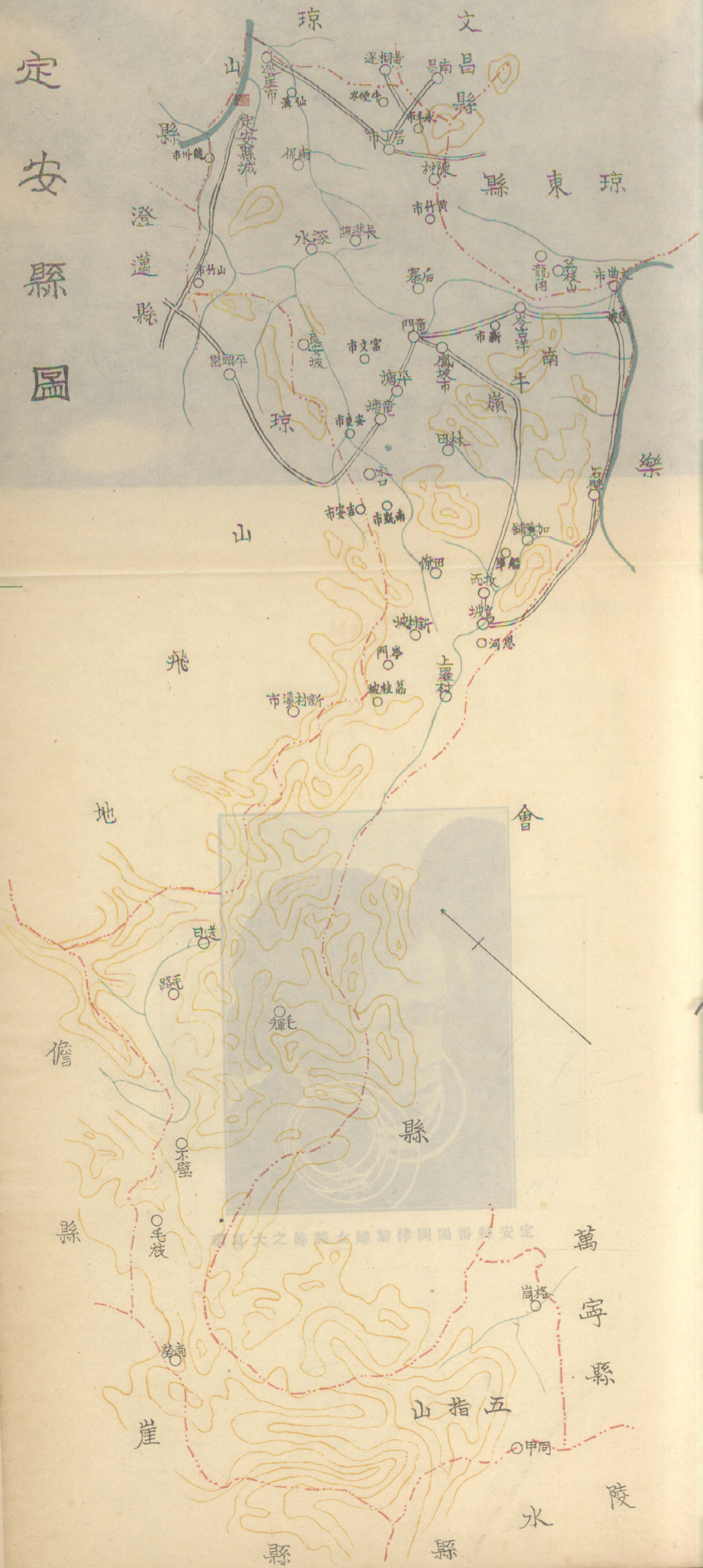



環耳大之飾裝女婦黎倖岡陽番縣安定





勢 形 之 營 陽 番 縣 安 定

宜 文 祥 著 國 科 學 發 展 大 學 出 版 社

## 第八十四編 定安縣

## (1) 面積位置及地勢

定安縣，位居瓊島中部，東界文昌瓊東，西連澄邁，南接樂會，東北西北均毗隣瓊山，其西南端以五指山與臨高儋縣崖縣陵水爲界。境內廣一百里，袤四百三十里，環疆九百七十四里。面積約八千一百七十五方里。

地形橢圓。屬內土嶺多而平原少。東南有米粹嶺，西南有鐵砧嶺，東坡嶺，南閩嶺，黎母山，思河嶺，三稜嶺，南有尖嶺，金雞嶺，龍門嶺，孟盆嶺，南綿山，馬鞍嶺，雙灶嶺。就中以黎母，思河，鐵砧等嶺爲最高。

河流之大者，爲南渡江。上流分南北二支：南支發源於縣屬南閩等處；北支爲大仁江，自儋縣臨高澄邁等邑流入，至縣治之北，會南支，名爲建江。又北流經瓊山縣境，而入海，卽北沖河之上流也。

## (2) 人口及風俗附外人居留狀況

全縣居民凡三萬二千二百九十五戶，一十九萬四千二百九十五人。外僑有美國牧師一人，法國神父一人。縣城及仙溝黃竹龍洲深田五處，各有教堂一所。美牧師往來無常。法神父常往來其間。民俗惑於禍福。迷信神權風水，牢不可破。建醮迎神之費，動以萬數千計。私娼賣淫之風，昔年頗盛，現經縣政府嚴禁，殆已絕跡。

## (3) 實業物產及富力

縣人安土重遷，出外營生殊鮮。約計以農爲業者，佔全縣人數百分之八十，工次之，商最少。

屬內墾地廣濶，土質復較南洋新加坡等處爲優。大規模之造林墾植事業，尙無人注意。十年之前，雖有人投資於縣屬陽江石壁南閩高坡等市，營植樹膠咖啡檳榔益智之類，然資本不厚，爲時未久，出產亦稀。在巔門附近，亦有私人栽

植咖啡等類，至千數百株者。

出產：檳榔約千餘萬担，大蠶絲約數千觔，龍眼約四五千担，豬約八千頭，牛約九千餘頭，艾粉約千餘觔。他如米穀雞鴨之屬，產額亦巨。

定安土廣人稀，使人盡其力，地盡其利，則富可立致。惟人民習游惰而趨近利。近年共匪爲禍，無法自救，稅捐繁重，羅掘俱窮，民生益困。現在共亂已靖，惟民困未蘇，善後諸端，尙待整理。

(4) 行政組織

縣政府之組織：縣長之下，設秘書兼總務科長一員，財政局長兼建設科長一員，教育局長一員。一等科員二員，二等科員二員，三等科員二員，事務員四人，特務員四人，錄事四人，公安局局長一員，一等局員一員，三等局員二員，督察員二員。公路局、局長由縣長兼任，另設局員一員，技士一員。

(5) 警衛

(一) 縣長連。置連長，連副，各一員。司書兼庶務一員。士兵四十五名。槍械前由縣府購備，多已廢爛；現向各區借用。

(二) 縣屬警衛隊；係就各團團丁及聯防隊護商隊分別改編。現計編成一個基幹中隊，(下轄兩個小隊。)四個警衛中隊，(每隊下轄三個小隊。)三個獨立小隊，一個特務分隊。約共官兵兵仗四百九十餘人。經於本年一月編組成立。縣城治安，由基幹中隊駐紮保護。各區治安，由各警衛中隊，獨立小隊，駐紮保護。每月約共需薪餉七千八百餘元。另設有警衛隊財政管理委員會，管理警費。該會委員九人，由各區選派。各隊經費之來源，係將原日各團局及聯防隊

## (6) 財賦

縣庫欸歲入，計：

民米，地丁，及槓榔稅，行新稅率，（大學附加，串票，一切廢除。）除留二成地方欸外，額征毫洋二萬三千六百四十九元。

領補助行政經費，毫洋七千二百元。

契稅，約毫洋一千二百元。（但現值契稅減征期內，征稅較有起色。）

合計歲收毫洋三萬二千零四十九元。

新預算，行政經費，年額共毫洋二萬四千八百一十六元；行政犯囚糧，年額共毫洋一百八十元，監獄經費，年額共毫洋二千四百九十六元。

合計歲出毫洋二萬七千四百九十二元。

至於縣屬地方欸項，可分爲下列各種：——

(甲)縣地方款，每月收入數：

娛樂捐，

一百一十一元五毫五仙；

屠牛捐，

五百二十五元；

牛坡捐，

一百四十六元二毫八仙；

防務加一費，

二百七十六元，

瓦窰捐，

九十五元八毫三仙三文；

船頭捐，

二百二十一元九毫出仙；

內河船捐，

七十一元三毫；

生豬捐，

二百八十元零三毫七仙；

警團捐，

九十二元六毫九仙；

訓練捐，

二百五十三元；

總團捐，

一百四十三元七毫五仙；

錢糧留縣二成地方款，約收

三百五十元；

保丁所捐，

四百八十三元。

合計每月收毫洋三千零五十元零七毫二仙二文，即歲收毫洋三萬六千六百零八元六毫七仙六文，縣地方款之支出，計有左列各款：——

公安局經費，

六百五十五元；

(局員，督察，稽查，密探，清道伏，薪工均在內，合註明。)

縣教育會補助費，	三十元；
公路局經費，	一百四十元；
縣兵連經費，	七百三十九元四毫五仙；
軍軍囚糧不敷費，	四百五十元；
縣兵連醫官薪水，	三十五元；
警衛隊指導員薪水，	八十元；
警衛隊指導員勤務兵工食，	一十二元；
警衛隊指導員公費，	二十元；
監獄看守兵工食，	一十元；
縣立民衆學校經費，	五十元；
區立第十三初級小學經費，	一十一元五毫；
全縣督學員薪水，	一百元；
津貼縣抗日會經費，	一十一元五毫；
貧婦口糧，	三元四毫五仙；
瘋口糧，	五元七毫五仙；
孤貧替者口糧，	一十元零二毫三仙六文；

津貼廣州粵聲

通訊社費，

二十元；

津貼瓊崖民

國日報社費，

六十九元；

津貼廣州博愛

通訊社費，

五元；

臨時公安公益各項雜費，

約六百三十二元五毫。

合計每月共支三千零九十元零三毫八仙六文，歲支三萬柒仟零八十四元六毫三仙二文。

(乙) 由縣立中學經理者，每歲收入：

全屬牛坡捐，

二千五百元零零一角；

北門船隻捐，

六百七十二元五角；

北門山貨出口捐，  
貨 担 捐， 共一千三百七十一元；

柴排花生磚瓦出口捐，

一百三十三元；

元 肉 捐，

一百二十元；

市 場 租，

五百七十一元二毫五仙；

學校原日各庄田租，

二千二百四十五元三毫；

儒學庄田租，

一千六百二十三元八角；

孟蘭菴田租，一百零二元；

北樓田租，一百九十元；

文廟庄，七十六元；

土租，一百四十元；

巡崖山貨捐，一百五十六元。

共收入田租大洋五千一百一十四元三毫五仙五文，雜捐大洋四千七百九十六元六毫五仙，合計大洋九千九百壹拾元零九毫五仙。至其支出，則爲該校員役薪金工食等項年約大洋一萬一千九百四十九元。除右列各項收入外，不敷之數，由收入學費項下彌補。

總甲乙二項計之；地方欸之一歲收入，計毫洋三萬六千六百零八元六毫七分六厘又大洋九千九百元零零九毫五分。支出，計毫洋三萬七千零八十四元六毫三分二厘，又大洋一萬一千九百四十元正。

(7) 監獄

舊有監獄，於清季崩壞。後將縣府大堂兩旁房屋，改爲獄舍。有倉五間，可容犯八十名。倉既狹隘，又多破漏。去年縣府籌建新監，近已竣工。各倉內皆設木床，較前稍稱完備。

(8) 交通

水道交通：有南渡江，上溯澄邁，下出海口。在公路未通以前，行旅運輸，實利賴焉。陸上交通，則公路四達。茲將其已通車者，表列如左：



路名	起訖	道別	全長	既成里數	未成里數	備註
仙龍公路	由縣屬仙溝市起，經過瓊山縣屯昌市，復至縣屬嶺門市止，爲仙龍公路幹線。	縣道	幹路長一八五里，包括支路全長三四五里。	一八五里 三四五里		已通車。橋樑之稍大者，均用土敏土建築。
	支路一條，由定城至賓文市止。中間由金雞嶺分一支，至雷鳴市。復由雷鳴分一支至賓文市。	縣道	六五里	六五里		由定城至賓文雷鳴一綫，前已通車，後因亂停止，現未恢復。
	又支路一段，由仙龍幹路之隆門市起，至白土。	全右	一五里	一五里		已通車
	又支路一段，由隆門市，至嶺口市。	全右	二五里	二五里		已通車
	又支路一段，由仙龍幹路之南閩市，至烏坡市。	全右	一五里	一五里		已通車
	又支路一段，由仙龍幹路屯昌市，至南坤市。 (此一段屬瓊山地。)	全右	四〇里	四〇里		已通車 以上各段，所有小橋樑，係用木造。
瓊益公路	由瓊東縣嘉積市起，至縣屬巡崖埠溪仔口止，爲瓊益幹路。	縣道	一〇九里	一〇九里		已通車。

定仙公路	由 <u>瓊益幹路</u> 之 <u>仙溝市</u> ，分支至 <u>定安城</u> 止，為 <u>瓊益支路</u> 。	全右	一	二	里	一	二	里	全	右
居蓬公路	由 <u>定安居丁市</u> 起，至 <u>文昌蓬萊市</u> 止。	全右	四	五	里	四	五	里	全	右
瓊中公路	由 <u>文昌蓬萊市</u> ，經 <u>定安之黃竹市</u> ，至 <u>白土</u> ，接 <u>仙龍支路</u> 。	全右	一	五	里	一	五	里	全	右
嘉嶺公路	由 <u>瓊東嘉積市</u> 至 <u>定安之嶺口市</u> 及 <u>龍塘市</u> ，接 <u>仙龍幹路</u> 。	全右	七	〇	里	七	〇	里	全	右
嘉文公路	由 <u>瓊東嘉積市</u> ，至 <u>定安文曲市</u> 。	全右	二	〇	里	二	〇	里	未	通
文隆公路	由 <u>定安文曲市</u> ，至 <u>隆門市</u> ，接 <u>仙龍幹路</u> 。	全右	五	〇	里	五	〇	里	未	通

此外全縣電話，除八九兩區未通話外，其餘各區，均已完成通話。總機設在縣城，計：(一)，定海線，由縣城通一區仙溝市，直達海口。(二)，定嘉線，由縣城通二區黃竹，直達瓊東嘉積市。(三)，定嶺線，由縣城通三區，直達四區之龍門嶺口市。(四)，嶺龍線，由區四嶺口市，通五區之龍塘市。(五)，嶺嘉線，由嶺口，直達瓊東之嘉積市。(六)，文舟線，由六區文曲市，通七區石壁，以達舟埠。(七)，定羊線，由縣城通瓊山之東山市。各線電話桿除文舟線用竹桿外，其餘均改用杉木，或雜木桿，附搭複線。郵政，則於縣城設三等局，雷鳴市設代辦所。

(9) 教育

學校教育：於城區有縣立中學一所，初級小學三所。各區鄉初級小學共四百五十餘所，全縣學生，不下一萬六千餘人

。惟自共黨搗亂後，所有學校，大半停頓。現已陸續恢復。至各校辦理狀況，則縣立中學及縣立第一初小，稍具規模。縣立女子小學，近已開辦。

近來開辦鄉村師範一班，附設於中學校內，以爲改良鄉村小學之準備。並於縣城北門樓，改建圖書館，工程已竣。平民教育之措施，則陸續就現有各學校內，附設平民學校，平民閱書報所。縣城現亦有一間，已添購書報，以期敷用。

### (10) 衛生

衛生措施，缺點殊多。縣城僅有清道夫數名，公廁數處，現有第一第二市場兩所。其他仙溝，雷鳴，龍門，龍塘，南閩各市，均建有市場。

最近縣城已建築公園兩處，及公共體育場一所，以應市民保健之需。體育場工事亦竣。公園則僅各建頭門一座而已。慈善救濟事業，多未舉辦。惟于糧串帶征倉捐，以備救荒平糶之用。積存倉捐收欸，由縣府保管。唯前縣長已挪用淨盡，並無餘存。最近縣府設有贈醫所，聘請醫生兩名，常川駐所贈診，並舉行種痘及防疫計劃。

### (11) 鎮市

邑屬仙溝，雷鳴，龍塘，龍門，黃竹，石壁，南閩，烏坡，楓木，嶺門等市馬路，皆已完成，龍洲市，則已開始籌築。縣城偏處，縣境之北隅，亦已開闢馬路，建築騎樓。東門街，西門街，南門街，北門街，先後闢成馬路，惟商務殊不繁盛。

### (12) 名勝古蹟

名勝古蹟：有昌建樓，建江樓，明照閣，忠義書樓，文筆峰，龍文塔，見龍塔，漏澤園，及藏髮壟等。

昌建樓，在縣立中學校內，爲舊時尙友書院之藏書樓。樓上祀有邑鄉賢明王忠銘清張翰山二公牌位，現由中學用爲貯藏儀器之所。

建江樓，卽城北樓。面臨南渡江，風帆沙鳥，煙雲竹樹，歷歷在目。以年久失修，泰半傾廢。近日改建爲中山紀念堂。明照閣，在城東門外，爲清邑人進士莫紹德所建。乃佛寺之一。內有井，名蓮井，頗著名，故亦名蓮井寺。爲士人遊憩之所。

忠義書樓，在新寨三龍塘村，明廩生吳履泰所建。履泰當明亡時，抗節不屈，聚書斯樓，朝夕誦讀。樓之南，濬池二百餘畝，今樓址尙存。

文筆峰，在城外三十餘里。該峰當仙蹟之絕頂處，多巉巖奇石，不可躋攀。西偏有洞口，土人謂爲石門，僅容一人過。石門處有大石周圍數丈，高丈六七尺。其上有大手蹟。又一石平鋪其下，廣可容席，有雙足印，長尺許。均不知始于何代也。

龍文塔，在城南二十五里，龍梅永濟橋畔，明尙書王忠銘建，藏經其中。近年爲雷所燬，該塔塔頂，僅存其半矣。見龍塔，在去城八里之龍滾坡，清乾隆十六年知縣伍文運倡建，三十二年，知縣吳先舉繼成之。凡七層，高十餘丈，相傳初築時，有龍見，因以爲名云。

漏澤園，相傳爲明季殉節之士，及死于飢餓癘疫者之叢葬處。在舊屬厲壇之西。藏髮壟，爲邑教諭梁廷佑藏髮處。清初，雍髮令下，廷佑每雍髮，其母必命存之，初藏金雞山，屈大均賦之；後改藏居丁山，王凝機爲之銘，邑人亦多爲詩記其事者。此外有海忠介節母謝氏墓，在積善內堡，卽羅名村後，鄉賢明禮部尙書王宏誨墓，在曲二古爽村，其門人焦斌爲撰墓文，今猶可讀。鄉賢明江西布政墓，在城南門外二里。



# 儋縣縣圖





僑 縣 東 坡 祠 之 中 座 景

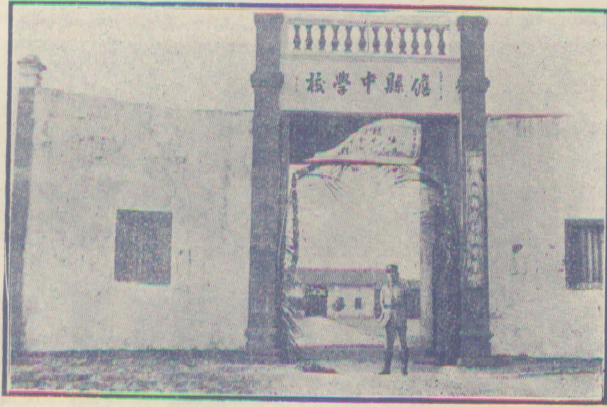

儋 縣 中 學 校 景

儋縣中學



## 第八十五編 儋縣

## (1) 面積位置及地勢

儋縣，東界臨高，西隣昌江，北臨大海，南接五指山黎地。境內東西廣一百八十里，南北袤二百五十里，面積一萬零零八十方里。

地屬低原。小阜若凌霄，若馬蝗，高不及十丈，餘均平地，一望無際。濱海有白潮新英兩港。內河支流甚多，惜均淺狹，無航運之利。

## (2) 人口及風俗附外人居留狀況

全縣居民有三萬八千二百零六戶，二十萬零六千六百九十八人。外僑有美籍教士八人，(男三人，女五人)。并設有教堂一間，建於那大地方。

民風強悍，每因小故，動輒殺人。家族主義。宗法社會，深入人心。以族姓鄉里關係，凌弱暴寡，視為豪武之舉。清代有「鬥縣」之號。民國以後，此風未戢。地近熱帶，性既懶惰，復趨迷信。酷嗜賭博。居處飲食，不講衛生；隨地便溺，蒼蠅撲面。婦女輩以豬油塗髮，以豬血染衣。男人閒處家中，驅婦出外營役，終日操作，入夜倒頭便睡，至忘沐浴，垢穢之氣，中人欲嘔。淫奔之風尤盛。現由縣政府縣黨部及教育界極力提倡改革，已組織改良風俗會，通俗演講所，分區開導矣。

## (3) 實業物產及富力

人民業農者多。沿海一帶，兼饒漁鹽之利。每年出產，計：黑瓜子約陸拾萬觔，紅糖約六十萬條，紅魚約一百二十萬觔，鱈魚約伍百伍拾萬斤，鹽式仟伍百萬觔。膏腴之地，若遇豐年，所收米穀，足敷民食。其他如七八兩區北岸等地，土質磽瘠，居民每日以雜糧充飢，視作常事。工商業，殊不發達。全縣墟市，雖有式十餘處，而商店及五六十間者，僅爲那大，新英，海頭舊城等市，餘僅十間或二十間而已，墾植事業，曾有僑興永勝等公司，集資數十萬，經營均遭折閱。公有之苗圃林場，現在試辦中，俱因款絀，無甚成績，

縣屬地廣人稀。陸宜耕牧，海饒魚鹽，故雖工商林礦之業未興，而人民亦足自給。惟自民十七共亂以後，百業凋殘，元氣未復，民生極困。

#### (4) 行政組織

縣政府之組織：縣長以下，設秘書一員，總務兼自治科長一員，財政兼建設局長一員，公安局長一員，教育局長一員，一等科員一員，二等科員一員，三等科員三員，督學二員，督察一員，收發管卷會計兼庶務監印兼校對各一員，書記一員，錄事四員，號房一名，特務催征四名，糧役八名，總計三十六人。

#### (5) 警衛

境內現無軍隊駐防。負責維持治安者，計分四種隊伍：(一)爲縣政府縣兵連。槍械多屬舊式，子彈缺乏，戰鬥力甚微。(二)爲警衛基幹隊。現編成一隊。以槍械不敷，人數亦未足，實力薄弱。業飭各區警衛分隊抽送隊員及槍械，暫行補充。(三)爲各區警衛分隊。計有十一分隊，一小隊。隊兵一百七十五人。(四)爲各區公安分局。有警察五十名。關於警衛隊經費，不敷甚鉅。良以地方貧瘠，無法籌措。現時隊兵月餉，平均不及六元。至治安狀況，因年來均無匪共重要案件

發生，地方頗為安謐。

(6) 財賦

自民九匪徒焚燬舊城之後，所有糧冊均被付諸一炬。是以舊征確數，無可稽考。其後由各戶追認者，照統征稅率連加一補水計算。約計歲收：

地丁銀，

二萬三千零一十元；

民米銀，

一萬四千七百三十元；

黎米銀，

伍百柒拾九元；

漁課，

玖百四十二元；

共大洋三萬九千二百六十一元。除留撥二成爲縣地方款外，實得正稅三萬一仟四百一十九元六角。其支付之數，月計支撥縣政府行政經費額定數二千零四十八元。另由地方款項下，撥補縣政府行政經費不敷欸四百三十五元。此外尚有公安局公路局經費，亦由地方款項撥支。地方款，每月收入數如下：

瓜子捐，

四十元；

牛皮捐，

二百零三元三角三仙；

防務附加及地方稅，

九百七十元；

錢糧留縣二成地方款，

六百五十四元六角；（按歲征數額勻派）。

計月收大洋一千八百六十七元九角三仙，加二五伸合毫洋二千三百三十四元九角一仙。其每月支出數如下：

公安局經費，

毫洋一百八十五元；

公路局經費，  
毫洋一百五十六元；

縣兵連經費，  
毫洋一千七百五十七元五角；

縣教育會補助費，  
毫洋二十元；

閱報社經費，  
毫洋十五元；

瓊崖民國日報補助費，  
毫洋十五元；

縣府行政經費補助費，  
毫洋四百三十五元；

活支費，  
毫洋二百五十元；

共支毫洋二千捌百三十三元五角。

(7) 監獄

監獄建築，雖不甚宏敞，但其位於縣府內前進右邊縣兵連部後，拱衛森嚴。可無逃犯之慮。去年曾加修葺。獄內地方，空氣尚屬流通。現再由縣紳組成建設新縣治委員會，籌款改建監獄及看守所，籌得款項歸縣紳保管。已決定向各區攤派，正在開始征收中。

(8) 交通

縣屬內河，無舟楫之利。海運，則白潮新英兩港，有帆船往來，東通海口，西至昌江。公路分省道縣道兩種。省道有二：(一)儋臨公路，長約六十里，由縣治新州起，經光村市，以達臨高縣，(二)儋珠公路，長約一百五十里，由縣治新州起，經王五市，西轉至珠江市。縣道有六：(一)敦英路，長約十里，由縣治新州市起，至新英港。(二)敦和路，長約十五

里，由縣治新州市起，至舊城。(三)敦那路，長約一百二十里，由縣治新州市起，經長坡洛基，至那大市。(四)珠海路，長約二十里，由珠江市起，至海頭市。(五)那和路，長約四十里，由那大市起，至和慶。(六)那豐路，長約五十里，由那大市起，至南豐市。郵政，有代辦所六處，分設於新州（即縣治）、海頭、新英、光村、那大、舊城六市。郵差每四日收信一次，傳遞頗為遲滯。電報，尙付闕如。電語，現正籌設。

(9) 教育

計有初級中學一間，學生一百三十六人。完全小學二十間，學生二千四百八十四人。高級小學二間，學生一百三十一人。初級小將六十二間，學生三千三百四十五人。統計各級學校八十五間。

社會教育，有民衆閱報所一間，縣立圖書館一間（因特殊情形，圖書散失，現正籌款購備。）私立圖書館二間，公共運動場一所，私立體育場一所。通俗演講所，每區現有三間。

(10) 衛生行政及慈善事業

人民無清潔習慣，污穢特甚。雖經倡導，然積重難返。且縣境瀕海，爲產生魚蝦之地，蒼蠅滋生極多，一入市場，紛飛撲面，尤爲健康之害。現各區均設市政委員會，着手整理，

慈善救濟事業，如施醫藥棺木及消防等事，向無設立，現在提倡舉辦，業飭各區籌設農民貸借所。至救荒之備，祇存倉捐。由縣府保管而已。

(11) 鎮市

境內市集，不下二十餘處，但均屬商業凋殘。其規模稍大者，僅那大新英舊城三處而已，然各處商店，均不滿百間。

縣治，昔在老城，距今縣治約十里。民國九年，以政局變動，瓊崖民軍，咸據地自雄。縣屬鄉人，因迷信風水，與城人爭城邊水溝，乃至聚衆焚掠。縣城官署民居，及各項公益機關，全被焚毀，此遷縣之由來也，  
新英那大舊城三市，已開闢馬路，建築市場。其餘各市，亦均設立市政委員會。惟財力有限，難期速效。

(12) 名勝古蹟

縣城無峯巒林壑之美，故鮮登臨之勝。古蹟，則舊城附郭有東坡亭。東坡曾謫居儋縣，故儋人築亭紀之。桃柳庵，建於前代。又有洗夫人廟，地頗幽雅。

# 澄 邁 縣 圖

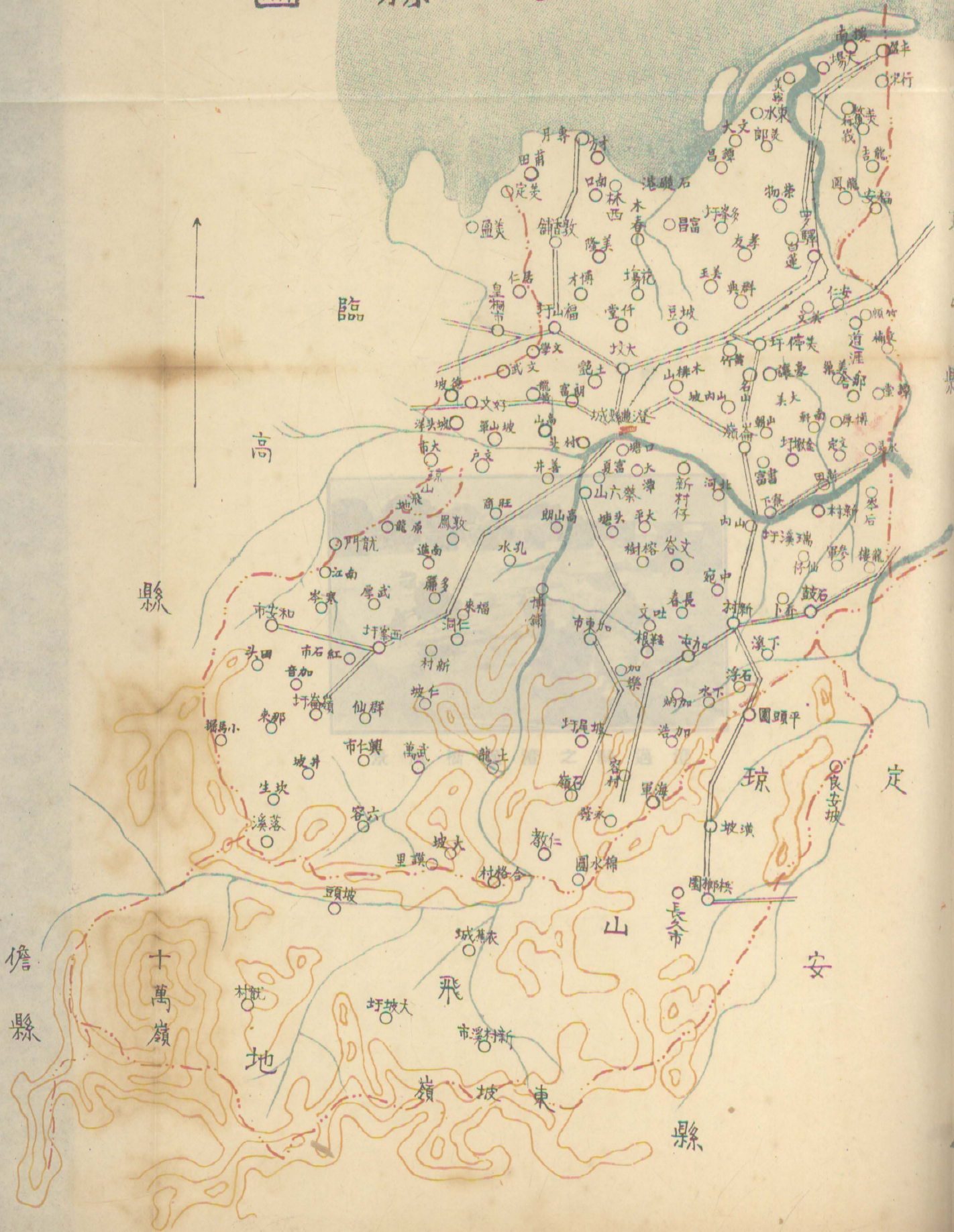



澄邁縣之澄邁橋風景



## 第八十六編 澄邁縣

## (1) 面積位置及地勢

澄邁位於瓊島之北部。東界瓊山，南界定安，西連臨高，北臨雷瓊海峽。全縣面積，約有一萬方里。

東北地多平原。西南則多山嶺。縣南有銀壺山四等嶺，縣西有大脚嶺。就中以四等嶺較高，約達千餘尺。

境內河流，首推大仁江。（又名新安江），自儋縣流經臨高，橫貫本縣。折而東北，流入瓊山縣，與該處川流匯合，是為南渡江，北注於海。

## (2) 人口及風俗附外人居留狀況

全縣居民，約三萬餘戶，男女共計約十五萬人。無外人居留。附城前有滂信會教堂一間，已停止傳道有年。民風檢樸。惟固執成見，好訟好鬥。盜牛、搶婚、賣妻、鬻女，時有所聞。此種陋俗，似應禁革。

## (3) 實業物產及富力

人民業農者，十居其七。地廣人稀，故家有數十畝田者，為數頗衆。惟絲屬田價甚低，每畝最多不過值四五十元。業者，僅佔十分之一，每日工值不過九百文錢。商業則聚於金江。瑞溪，新吳，加樂四市。其中較大之商店，均屬外縣人所經營。業漁者，可四百戶。漁區，以第九區之東山，大塲，第三區之玉包，花塲，橋頭等處為盛。計有漁船數十艘。但漁民生計殊困，終歲勤勞，尚不足餬口。

礦業：在第六區之中興市附近，西峯嶺有磁鐵礦。第七區新吳市南十里之碧石嶺，及岑崙市西南之石鼓嶺，均有銅礦

。俱未經勘測、故儲量幾何，尙難估計。

出產，以米穀、豬、牛、鷄鴨爲大宗。每年產米約四十萬石，豬約六萬餘頭，蔗糖二萬担，檳榔千餘担，豆類六百石，蜂蜜二千觔，烟葉一萬觔，芋頭八千觔，甘薯九萬餘觔，油麻四百石，牛二萬頭，羊一萬頭。至鷄鴨兩種，爲數甚多，尙難確算。此外，天蠶絲約六百觔，菜蔬五百餘萬觔，瓜類一百五十萬觔。高粱、小麥、藍草、粟、玉蜀黍之屬，亦有出產。竹、木、藤、炭、則產自第六第十兩區。木料以苦棟爲夥。

縣屬地勢平坦，土質本屬饒沃，且氣候溫和。苟能加以開發，使地無遺利，民生斷不致坐困。第居民安于故常，坐致荒廢。頻年多故，元氣凋敝。中產之家，往往因無力自衛，棄去田產，群赴海外營生。以故經濟狀況，日漸衰頹。今後安集撫綏，實爲急務。

#### (4) 行政組織

縣政府之組織：於縣長之下，設秘書兼總務科長一員，教育局長兼公安局長一員，建設科長兼財政科長一員，局員科員六員，事務員四員，僱員五員，特務員四員，糧役八名，傳達一名，雜役六名，厨役一名，共三十九人。

#### (5) 警衛

本縣警衛組織，計分下列各種：

(一) 縣兵隊。有隊長副隊長各一員，隊兵二十六名，號兵一名，勤務兵一名，伙伙四名。所用槍械三十六桿，有屬借用者。實力有限，祇能維持金江市治安。

(二) 金江市護商隊及新吳市護商隊。由從前商團改組而成。各編一隊，有隊兵十名，共計槍械二十桿。此種隊伍，專供

保護商場及護送往來船隻之用。

(三)保甲團。全縣保甲，編爲二十九團。前奉令飭，將瓊山大雲團撥歸澄邁管轄，今已併入仁福團，改名爲仁雲團。但各團經費支絀，實力未充。僅設團丁，自四五名以至一兩名不等。所用槍械，多係借來，從無公置者。

(四)保丁基幹隊。原編一小隊，設隊長副隊長各一員，分隊長三員，自裁併中聯區聯防團後，添委分隊長一員。編有隊兵一百一十七名，伙伙十三名，勤務兵三名，槍械一百一十七桿。

(五)聯防團。縣屬已成立聯防團者，有中聯區，北聯區，西北聯區，東北聯區等處。嗣於東北聯區內，劃出一部分鄉村，稱爲東北聯區美安那分區。共計聯區五個，除中聯區業已併入基幹隊外，其餘各區，共有槍械一百三十一桿；實力頗厚，對於勸共工作，頗爲得力。

(六)警察。全縣警察，原有十區，嗣因經費困難，先後裁去第一，第四，第七，第八，第十等區警署。餘存第二，第三，第五，第六，第九等區警署，現已改爲公安分局，祇設局長一員，警兵一兩名，實力最爲薄弱。

#### (6) 財賦

(一)縣庫款歲入，計分下列各款：

田賦， 三萬三千八百七十五元；

雜稅， 二千五百二十元；

共計三萬六千三百九十五元。

在縣庫款收入項下，每歲支付下列各款：

行政經費， 二萬四千八百一十六元；

行政犯口糧， 二百四十元；

共計二萬五千零五十六元。

收支比對，每歲應解庫銀一萬一千三百三十九元。

(二) 地方款歲入，計分下列各款：

牛皮捐， 一萬一千一百九十八元；

屠牛捐， 九十二元；

米穀捐， 三千三百六十三元；

花捐， 八百九十七元；

警察雜捐， 三千零一十三元；

攤場捐， 二千四百八十四元；

共計二萬一千零四十七元。

在縣地方款收入項下，每歲支撥警學費，縣兵費，剿匪費，雜支各款，共計毫銀三萬六千零五十六元。收支比對，不敷亦鉅。

(7) 監獄

監獄及拘留所，均設在縣府內，餘分東西南北四倉，女監，及看守所。現因羈押人犯過多，擠擁不堪。每月囚糧，赴

海口分金庫支領，往往延欠，頗為困難。

(8) 交通

境內河川，唯大仁江（即新安江）可航蓬船。自金江自定安縣城、水程七十里，自金江至海口，水程一百四十里。因河道較淺，由金江赴海口，往往需兩日時間，故水運亦非便利。

縣屬公路，已築成多條，表列之如左：

路名	起訖點	道別	全綫里數	里已數	里未數	備	攷
澄瓊公路	由澄邁城至豐盈市。	省道	八〇	八〇		已通車。	
澄臨公路	由澄邁至臨高界。	省道	四〇	四〇		已通車。	
福花橋公路	由福山市起，分二支，一 至花場市，一至南村口。 復由南村口分二支， 一至玉抱港，一至中興 市。	縣道	七〇	七〇		已通車。	
金南公路	由金江市至南照村。	縣道	一〇〇	四〇	六〇		

安屯公路	由安仁至屯昌。另有支綫二條，一由美亭至黃竹，一由奉安村至金江市。	縣道	一六六	七五	九一	
金岑公路	由金江市至岑崙市。又由中興市分支至和安市。	縣道	一〇〇		一〇〇	籌築中。
金龍公路	由金江市至龍波市。	縣道				籌築中。
金新公路	由金江市至新吳市。	縣道				籌築中。

從前敷設電話，東通新吳，西通臨高，且有直通海口專綫。共匪變亂，將電綫剪斷殆盡。現始籌劃規復。

(9) 教育

縣立中學，設在金江市，增設完全小學，有學生二百一十一人。此外有縣立第一小學，縣立女子小學，職業補習學校各一間。各區完全小學五間，高級小學十一間。公私立初級小學五十七間。因共亂停辦尚未恢復者，計有小學三十五間。金江市設有縣立通俗圖書館，收藏殊少，管理不周。境內尚有私塾百間以上。

(10) 衛生行政及慈善事業

縣民不知衛生。就中尤以歷久不沐浴及隨處便溺兩事亟宜取締。街道污穢，殊欠清理。入黑以後，亦無路燈之設。至

於慈善事業，祇由私人籌辦，尙無成績。

(11) 鎮市

縣屬鎮市，凡三十五處：

- |      |      |      |      |      |      |      |      |
|------|------|------|------|------|------|------|------|
| 金江市， | 大塘市， | 太平市， | 加樂市， | 坡尾市， | 西昌市， | 海軍市， | 石浮市， |
| 中宛市， | 新吳市， | 瑞溪市， | 福隆市， | 長安市， | 美亭市， | 那舍市， | 白蓬市， |
| 老城市， | 豐盈市， | 大峰市， | 花場市， | 橋頭市， | 福山市， | 仁丁市， | 旺加市， |
| 加烈市， | 福來市， | 中興市， | 岑崙市， | 美厚市， | 仁興市， | 和安市， | 金墩市， |
| 三千市， | 安仁市， | 大雲市。 |      |      |      |      |      |

就中以金江、瑞溪、新吳、加樂、老城、豐盈等市較爲繁盛，然規模極小，殊無足述。

縣治原設於老城。清季，海寇爲患，城內民居及衙署，屢被焚劫，市況日衰。光緒年間，衙署倒塌，廢壞不堪：僚胥不服水土，先後病故多人，知縣李德重乃集議遷治。原議遷往北畔上嶺，但以嶺上未有民居，遂於金江市暫設行署。自是以後，縣治即在金江，不再遷徙矣。

(12) 名勝古蹟

老城市北門有石橋，建於宋代。明嘉靖年間，續建裏橋廣德橋。廣德橋通潮飛閣，昔爲蘇文忠公謫瓊時觴咏之地。清人石刻東坡像，至今尙存潮飛閣中。此皆名勝古蹟之可考者也。





# 臨高縣圖

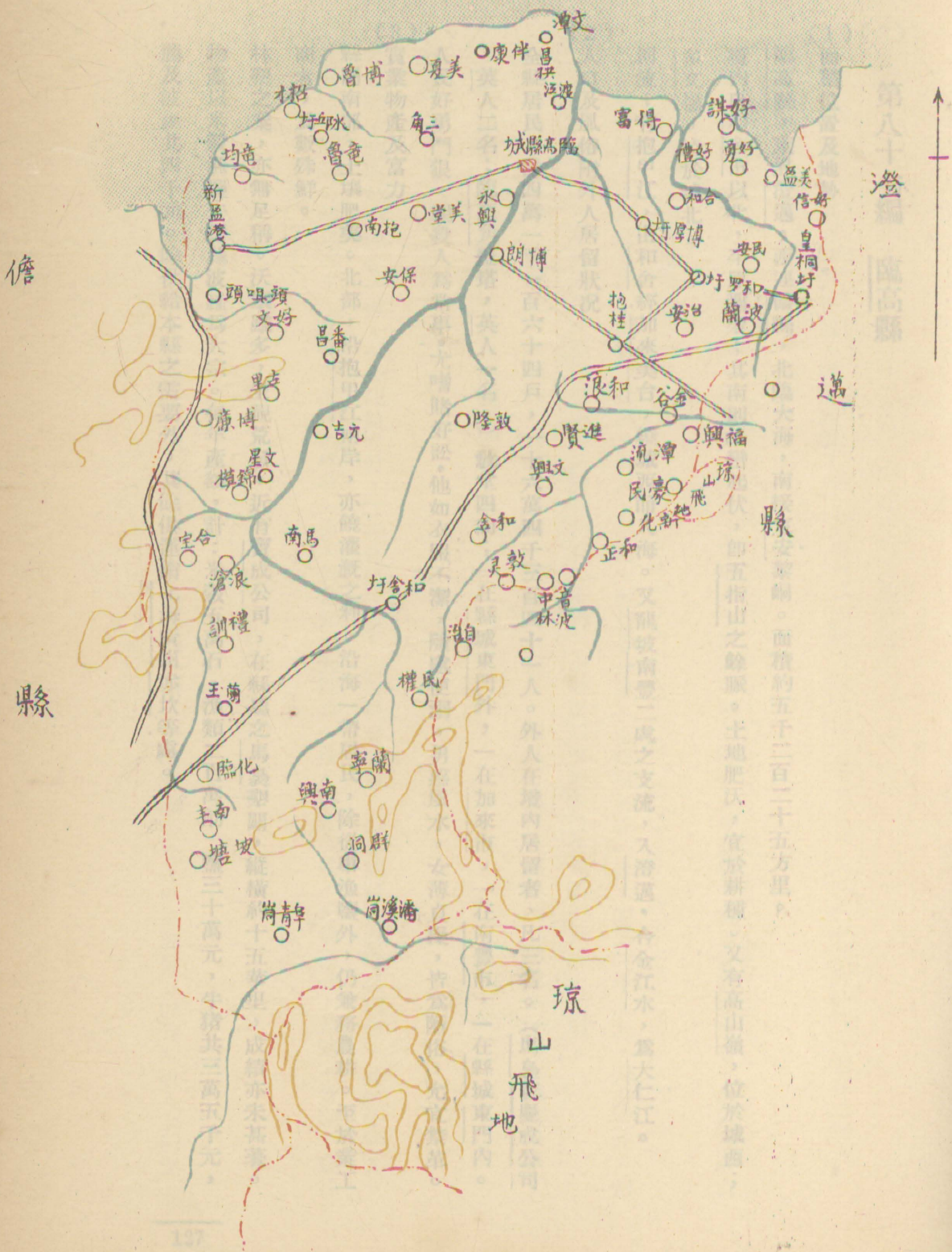

縣

琼

山  
飛  
地

澄

邁

儋

縣

第八十七編 臨高縣

(1) 面積位置及地勢

臨高縣，東界澄邁，西連儋縣，北臨大海，南接定安黎峒。面積約五千二百二十五方里。

境內自和舍市以北，平原彌望；其南則峰巒起伏，即五指山之餘脈。土地肥沃，宜於耕種。又有高山嶺，位於城西；多文嶺，峙於城北。

河流；有抱甲江，由和舍經加來美台，繞城西而入海。又龍城南豐二處之支流，入澄邁，合金江水，爲大仁江。

(2) 人口及風俗附外人居留狀況

全縣居民，計四萬一千一百六十四戶，一十六萬四千三百四十一人。外人在境內居留者，凡三名。（馬鼻寶慶成公司，英人二名；臨高角燈塔，英人一名。）教堂四間；一在縣城東門外，一在加來市，一在南豐市，一在縣城東門內。人民好勇鬥狠，視殺人爲常事。尤嗜賭好訟。他如衣服不潔，隨處便溺，男惑風水，女薄貞操，皆爲陋俗，允宜禁革。

(3) 實業物產及富力

縣屬南部，土壤肥美。北部，沿抱甲江兩岸，亦饒灌溉之利。沿海一帶居民，除從事漁鹽外，仍兼務農耕。至於業工商者，爲數殊鮮。

林墾之業，亦無足稱。沃壤雖多，坐視荒廢。近有寶成公司，在縣屬之馬鼻墾闢，縱橫約十五華里，成績亦未甚著。物產以米穀漁鹽牛豬藤波雜爲大宗。每年產額，計：米穀五萬石，漁類二百萬觔，鹽三十萬元，牛豬共三萬五千元，藤及波雜共四千元。除供給本縣之需要外，其餘俱運銷北海廣州赤坎等處。

臨高工商不興，地利坐廢，人民僅足自給，難期富裕。其民間生活，大都竹籬茅舍，牛豕同居。約計其每人生活費，每歲不過二三十元而已。

(4) 行政組織

縣政府之組織：縣長以下，設秘書兼總務科長一員，建設兼財政科長一員，公安局長，教育局長，收發、管卷、會計兼庶務，監印兼校對各一員，一等科員二員，二等科員二員，三等科員二員，錄事四員，特務員四員，共二十三人。

(5) 警衛

邑屬警衛隊，正待編配，其資以捍衛地方者：

(一) 爲縣保安警察隊 有隊長、副隊長、教練、書記、司務長、稽查、號兵、旗兵、勤務兵、雜役各一名，班長四名，士兵三十六名。伙伙四名。所用槍械，爲縣府所有者十桿，由前南區善後委員公署借用者三十五桿。

(二) 爲總聯團。有隊長二名。教練、書記、號兵、厨伙、雜役各一名，正副班長各一名，團兵三十九名，伙伙三名。槍械四十五桿，由各團局借用。

(三) 爲保甲團。全縣共分三十二團，現役團一百七十四人。民間槍械；約有一千餘桿，尙足爲緩急之資。警察原分六區，自保甲制行，十八年間，已先後裁撤。

至治安狀況，現在縣屬各區，均甚寧謐。

(6) 財賦

縣庫欸歲入，共收正稅大洋一萬三千一百六十三元六角二仙六文。

計：丁米，大洋一萬四千八百二十七元零八仙，除撥留二成地方欸大洋二千九百六十五元五角六仙外，實存正稅大洋一萬一千八百六十二元二角四仙。

門課，大洋六百一十九元七角六仙，除撥留二成地方欸大洋一百二十三元九角五仙二文外，實存正稅大洋四百九十五元八角零八文。

榔稅大洋四百三十八元零七仙二文，除撥留二成地方欸大洋八十七元六角一仙四文外，實存正稅大洋三百五十元零四角五仙八文。

漁課大洋三百五十九元二角三仙四文，除撥留二成地方欸大洋七十一元八角四仙七文外，實存正稅大洋二百八十七元三角八仙七文。

學田租，大洋一百五十元。

藉田租，大洋一十七元七角三仙三文。

每月在縣庫欸項下，支付：

縣政府行政經費，額定數，毫洋二千零六十八元。

行政人犯囚糧，毫洋五十元。

右列額支之數，與收入數比較，不敷甚鉅。每月另由海口分金庫補助毫洋八百元。

地方欸歲收，則有：

牛皮屠牛捐，

一萬九千四百一十一元；

牛 單 捐， 四 千 九 百 五 十 二 元；

生 猪 出 口 捐， 一 千 五 百 七 十 五 元；

戲 捐， 五 百 八 十 元；

屠 猪 附 加 捐， 五 百 二 十 元；

烟 膏 附 加 費， 四 百 二 十 元；

牛 皮 防 務 附 加 電 話 費， 二 百 四 十 元；

自 治 費， 八 百 元，

學 田 租 附 加 費， 六 百 五 十 三 元；

丁 祭 費， 二 百 三 十 二 元；

丁 米 留 縣 二 成 費， 二 千 九 百 六 十 五 元 五 角 六 仙；

門 課 留 縣 二 成 費， 一 百 二 十 三 元 九 角 五 仙 二 文；

榔 稅 留 縣 二 成 費， 八 十 七 元 六 角 一 仙 四 文；

漁 課 留 縣 二 成 費， 七 十 一 元 八 角 四 仙 七 文；

共 計 收 入 大 洋 三 萬 二 千 六 百 三 十 一 元 九 角 七 仙 三 文。

地 方 款 支 出 之 項， 則 有：

保 安 警 察 隊 經 費， 六 千 二 百 四 十 元； 公 安 局 經 費， 二 千 九 百 二 十 八 元；

縣 黨 部 宣 傳 費， 六 百 元； 各 學 校 經 費， 一 萬 一 千 七 百 一 十 元；

行政犯囚糧不敷費，二千四百元；

孤貧口糧津貼，一十九元七角八仙；

附城團經費，一百八十元；

教育會經費，三百六十元；

社會教育專員薪水，二百四十元；

臨時雜支費，一千三百二十元；

倉捐費，三百八十九元八角七仙七文；

(7) 監獄

監獄，位於縣府之左。構造純屬舊式。近新建築一座。地方略為清潔，空氣較為充足。獄內分男監三，女監一。浴房，厠室，廁所，更樓，俱備。管理由管獄員司之。已決未決人犯，分別監禁。別設木籠，內有木卡；凡犯重罪者，則於晚間置之籠內。工場尙未設置。囚糧，司法犯日給一毫八仙，軍事犯日僅一毫五仙而已。

(8) 交通

縣屬內河，無舟楫之利。惟海道交通，東至海口，西至儋縣，北至赤坎安舖等處，皆有帆船來往。境內貨物輸入，全部仰給於赤坎安舖。

陸上交通，頗稱便利。茲舉已完成各公路，表列如左：

路名	起訖	別道	全長	既成里數	未成里數	備註
臨澄公路	起縣城，至澄邁界。	道省	五十里	五〇		全路通車，接瓊澄瓊海路至海口，凡二百八十里。
儋臨公路	起儋縣城，至臨高城。	道省	九十二里	五〇	四一	僅築成新盈至儋縣白汝間一段
新臨公路	起縣城，至新盈港。	道省	五十里	五〇		全路通車。
和海公路	起和舍市，至文學堂村，接臨澄路。	道縣	一百四十二里	一四〇		此路即儋臨路之段。
和那公路	起儋縣那大市，至縣屬和舍市。	縣	五十里	五〇		全路通車。
美和公路	以多文市爲中心，西至美台，北至和羅。	縣	三十里	三〇		全路通車。
美龍公路	起美龍村，至龍波市。	鄉	三十一里	三一		全路通車。
和祥公路	起和舍市，至和祥市。	鄉	一十里	一〇		全路通車。

尚有南博省道，由縣屬之南豐市，至儋縣之博沙市，尙未興築。  
 電話：前由縣城東接海口通儋縣，爲瓊島環海幹綫之一段。十九年，赤匪猖獗。瓊山澄邁各處電桿均被斬斷，此線無

從駁接。現縣屬可通話者，東至博厚團，南至美台團，北至東英團，西南至波蓮團，西至新興團安全團，此外復有附城團縣黨部縣立高小學校等處，皆裝有電話機。郵政有代辦所三處：一在縣城，一在和舍市，一在新興市。電報，尙未設置。

### (9) 教育

教育事業，尙屬幼稚。計有縣立鄉村師範學校一間，連附設小學一班，學生一百六十八。縣立高小一間，共有男生一百一十八人，女生五人。縣立女子初級學校一間，女生三十七人。縣立初級小學一間，男生一百一十二名。區立高小一間，男生七十二人。高初兩級小學八間，共有男生七百二十人，女生四十五人。初級小學四十一間，男女學生一千零六十一名，又縣城及和舍市，各有圖書館一間。南豐有南豐閱報社一所。全縣民衆學校五間。

### (10) 衛生行政及慈善事業

衛生行政：縣城有清道夫及少數垃圾箱。惟街道湫隘，人民復無清潔習慣。區區設備，於事難濟。

慈善救濟事業：有官醫局一，設在縣城。義倉，新築於縣府東偏。每年由田賦榔稅所征倉捐，可得三百九十元，歷年積款計四千餘元，尙未撥爲儲粟之用。查係悉由縣中紳士保管。現由縣政府令飭繳出，並清算數目，以資糴穀。至消防設備，尙未籌劃。

### (11) 鎮市

縣屬市區，以縣城新興和舍三處，較爲繁盛。各有商店數十間。加來南豐多文次之。各市街道，皆崎嶇泥濘，極爲簡



陋。除此而外，所謂市場，皆屬茅亭，定期乃集。

(12) 名勝古蹟

縣城東門外文瀾橋，有茉莉軒，爲宋忠簡公謫居之地，臨人沐公之化，故於其所居之地祀之。清季，有循吏李繩祖，奏免臨邑錢糧三分，臨人以附祀胡公。今墻宇頽敗，縣人已有重修之議。文瀾橋，建於元代。文瀾塔，則成於清嘉慶元年。此外有毘耶石，在高山嶺上，建於漢建武二年，爲縣境最古之遺跡。中山紀念堂，亦建築於東門外，工程已竣。

# 梟會縣圖



影 像 長 廳 林 上 册



樂 會 縣 之 木 舟 上 林 廳 長 留 影

## 第八十八編 樂會縣

## (1) 面積位置及地勢

樂會縣，在瓊東之南，萬寧之北，其東濱海，自西迤北，則與定安爲界。境內東西廣二百九十里，南北袤四十五里。面積七千五百三十四方里。

地勢狹長。縣治偏於東隅。萬泉河流繞其間。對面有榜山及香爐嶺。縣東有雷撲山博教嶺。西有探花嶺，金鷄嶺，石門嶺，白石嶺，龍岩嶺，雙髻嶺，萬州嶺，大嶺。縣北有玉屏嶺。西北有不偏嶺，西岸嶺，石虎嶺，吊燈嶺，三道嶺。東南有南岸嶺，北岸嶺，金牛嶺。就以白石嶺爲最高且大，崗巒起伏凡二十餘里。

河流之最大者，爲萬泉河，俗名樂會大溪，發源於五指山，至瓊東，嘉積市，合龍角溪，折而南，經樂會縣治，至北鰲港入海。又有嘉廉河，發源於萬寧交界之六連嶺，至龍潭，與萬泉河合。

## (2) 人口及風俗附外人居留狀況

全縣居民，凡一萬八千三百八十五戶，一十一萬八千五百九十八人。計男子六萬一千四百七十三人，女子五萬七千一百二十五人。境內無外僑，惟苗地有教堂。

民俗：訂婚，貧寒戶但計錢之多寡，不擇賢否。小康之家，則兼擇賢壻。淑女聘金多寡，因女子年歲而異。孩提論婚，所需約六十元至一百元左右。若妙齡女子，則動以數百元計。卽再離婦年在三十歲以下者，其值亦二三百元。故貧者無力娶婦，誘拐之事頻聞。多信鬼神。病者有不事醫藥，專意求神庇佑者。人死，殮後停七日，焚化紙楮，而後葬。有停柩室內。俟五旬而後葬者。每歲舊歷七月十五日。燒衣濟鬼。皆屬陋習，似應禁革。

## (3) 實業物產及富力

沿萬泉河流域一帶農田，頗有灌溉之便。其餘各地，全賴雨水沾潤；一遇亢旱，不能耕種；大雨淋漓，又慮淹沒。且地處海濱，時起颶風，故人民多不喜耕種，往南洋者日多。每年種植畜牧之所得，有竹造品四十萬件，檳榔萬餘担，紅藤數萬觔，椰子約十萬個，樹膠萬餘觔，咖啡數千觔，木板數千塊，蜜糖百餘担，生豬生牛共約數千頭。

林業：西南一帶，山林叢密。西北一帶，則童山濯濯。近年人民，稍有在南牛尖嶺中平嶺等處，墾闢種植樹膠咖啡之類，惟皆資本無多，規模殊小。至漁業，則以北鰲港為盛。漁戶人數，約佔全縣人口百分之三。每年輸出水產物，計值不少。

工業：除製竹器，及其他手工業外，無足稱者。商業：前以中原一市，稍稱發達。惟自前年共匪擾掠後，已日趨零落。縣城朝陽市，因公路既通，稍有繁榮之勢。

縣民勤苦耐勞，能自食其力。惟近年晴雨不時，收穫不豐。民多失業。亦禍之餘，無家可歸者，殊不乏人。又因南洋境況不佳，失業歸來者甚多。

## (4) 行政組織

縣政府之組織：縣長之下，設秘書，總務科，財政科，教育科，建設科，公安局等。其職員，則置秘書兼總務科長一人，財政科一等科員一人，二等科員一人，三等科員一人；教育科置一等科員一人，三等科員一人；建設科置二等科員一人，另設事務員三人，僱員三人。

## (5) 警衛

(甲) 警衛設備：

(一) 爲縣兵。計編一排，有士兵二十人，連長一人。槍械，則由縣長借用。

(二) 爲改編各區保甲團，爲縣地方警衛隊。第一區編二中隊，第二區編一中隊，第三區編二中隊，第四區編一中隊，第五區編一中隊。每一中隊轄三小隊，每小隊隊員三十名。每中隊設一財政管理委員會，以管理該中隊一切財政收支事項，及其他自治經費等款項。全縣槍械經烙印者，除隱槍不計外，有手機關駁殼七九六八及單响毛瑟等共六百餘桿。現將團務訓練處改編爲警衛基幹隊一小隊，有隊員三十人。設隊長一人，副隊長一人，訓練員一人，特務員一人。足以維持城廂治安。

縣屬第五區，北接定安，南連萬寧，西通黎洞，山深林密，向爲匪共淵藪。雖經一度勦辦，但餘匪未清。縣府近飭該區籌築碉樓數座，於扼要地點，以截斷匪共出沒之路。

(6) 財賦

縣庫欸歲入計：

地丁， 毫洋一萬七千七百二十九元八毫五仙；  
 民米， 毫洋二千六百四十一元七毫七仙七釐；  
 漁課， 毫洋三百二十元零六毫一仙五釐；  
 榔稅， 毫洋五百七十四元一毫八仙；

省庫補助，

毫洋三千六百元；

合共毫洋二萬四千八百六十六元四毫二仙二釐。每月支付

縣政府行政經費，額定數，共毫洋一千五百五十三元。留縣二成錢糧，撥支地方款毫洋約一百八十七元。  
地方款收入，歲有：

牛皮捐，

大洋四百二十元；

屠牛捐，

大洋一千四百元；

生牛屠豬捐，

大洋四百元；

菜市捐，

大洋六十元；

香燭捐，

大洋一百二十元；

中資捐，

大洋二百八十元；

契稅附加捐，

大洋一百八十元；

博覽警察經費，

大洋六百元；

防務附加經費，

大洋一千六百二十元；

附加地稅，

大洋二百元；

附加屠捐，

大洋一百四十四元；

龍嘉公路通過費，

大洋一百二十元；

祠宇捐，

大洋三百元；

錢糧留縣二成， 大洋一千八百元；

總計大洋七千五百九十四元。其支出，歲計：

縣公安局經費， 大洋三千六百九十六元；

縣兵薪餉， 大洋二千九百一十六元；

基幹隊經費， 大洋一千八百元；

挪支軍事囚糧， 大洋三千六百元；

看守所丁役， 大洋二百八十八元；

其餘各款臨時支出， 大洋三千元；

合共大洋一萬五千三百元。收支比較，不敷大洋七千七百零六元。

(7) 監獄

縣城監獄，年前被風吹毀，現假祠堂爲之。監內分第一第二第三第四監室。第一二三室爲男監倉，第四室爲女監倉。中設柵亭，爲看守所。又有病犯室一，廁所浴所各一，辦公室一。設備原欠適當。現擬籌建新監，惟尙在計劃中。

(8) 交通

海面航路，由博鰲港，循海岸，向西南，可通萬寧陵水及崖縣。轉向西北，可達感恩昌江及儋臨各縣。循海岸向北行，則直達瓊東文昌，而至海口。又直接可通江門澳門及廣州灣赤坎等處。時有帆船載運貨物，來往各地。內河水運，自博鰲港（即北鰲港），溯河，可至縣城，及瓊東之嘉積市，以迄定安縣界。航程約五百餘里。



陸上交通，公路之通車者：(一)由縣城至中原市，逕達萬寧。(二)由縣城至環東嘉積市，可通海口。(三)由歸仁鄉浴沐坡，至椰寨市陽江市。其由博繁至潭門港公路，已成七里；現因亂停築，尙未達至潭門。

郵電設置：電話，如中原，上科，陽江，中舉，卜鰲各團，皆可與縣府通話。其至瓊東嘉積市一綫，並可與海口市通話。電報尙未舉辦。郵政，設代辦所於縣城，中原及博謔港等處，均隸屬於嘉積市之二等郵局。

### (9) 教育

縣民對於教育事業，頗具熱心。鄉村遍設小學，平民學校。據民國十五年統計，縣屬小學數，達三百餘間。惟自共亂以來，各鄉區小學，大半停頓。近雖從事整理，尙未能遽復舊觀。

中等教育：有縣立中學一所，設在縣城，經費頗足，惟班級太少，學級不能啣接。民十九年暑假，已奉令停辦初中班級。將縣立第一初級小學及附城第二初級小學，併入縣立中學附設高級小學，改組爲附設完全小學。現縣立中學，已無初中班，僅有附設鄉村師範一班，附設小學七班。該校經費，因地方亂事，多所損失，僅能維持現狀而已。

### (10) 衛生行政及慈善事業

公共衛生，以縣城言之，各項清潔伏役，皆未設備。故廁所污穢，街道不潔。其餘各市畧同。

慈善救濟事業：如施藥棺木及消防等事，皆所未備。義倉亦未設立。雖有倉捐積存現款毫洋八十餘元，由縣府保管，以爲設倉之準備。

### (11) 鎮市

縣城城外之朝陽市，附城商業之中心也。已築馬路，設路燈。建菜市場。賣貨場，各一。闢公園，公共體育場，各一。

。萬泉河環繞縣城。北門渡有浮船，汽車由公路經過浮船，直達朝陽市。馬路交通，頗稱便利。近又於縣城東門西門南門，俱築礮樓，添購槍枝防守，治安鞏固，商務有日趨繁盛之勢。

此外有中原市，前時繁盛過於朝陽，已闕馬路，築市場。其市政規模與朝陽相若。但近因亂事，商業比前稍遜。

### (12) 名勝古蹟

邑境名勝：(一)爲「白石摩空」，在距城三十餘里之白石嶺。(二)爲金牛偃月，在縣南十二里金牛嶺。(三)爲石蓮花墩，在縣東約四里，川中忽現一墩，石呈青蓮狀。(四)爲双溪交流，卽萬泉河上流，至縣城西門，分爲南北二支，北支繞縣北，仍名萬泉河，南支繞縣南，別名流馬河，均流至雷樸山下，復合流，下卜讖，入海。(五)爲聖石捍海，在縣東十餘里，卽卜讖港中之聖公石。(六)爲爐峯生煙，在縣南四里之香爐山。(七)爲榜山耀日，在縣南四里之榜山。(八)爲粉湯溫泉，有二處：一在縣西三十里歸仁鄉三吉嶺邊，泉湧如湯沸，常流不滯，可淪牲，可滌衣浴體。一在白石鄉，今稍涼。以上八名勝，皆屬天然勝景，卽邑屬八景也。前清，邑教諭陳遇清，邑鄉賢王宗佑，均賦有邑屬八景詩八首。古蹟：有文峯塔，在縣南香爐山上，建於清雍正十三年。道光間，重修之。現以無人保管，日就頽圯。有汀洲塔，在縣東八里萬泉河邊，汀洲嶺頂。前明隆慶間，邑主劉叔謫創建，久圯。至咸豐二年，邑主龐炳瑩重建，今尙存，有五代同堂坊，在縣城東南朝市街中，爲壽民莫南豐立，現由莫氏後保管。有節孝總坊，在邑城隍前，今圯。尙有梯雲坊，擢桂坊，捉秀坊，興賢坊，青雲坊，登雲坊，冠英坊，丹桂坊，跨齏坊，俱前賢所立，今雖傾圯，尙存遺址可考。餘如敬一亭，申明亭，南門樓，五魁樓，魁星樓，尊經閣，則僅存虛名，并無遺址可考也。





第八十九編 瓊東縣

(1) 面積位置及地勢

瓊東縣，位居瓊島之東部，東瀕大海，西接定安，南連樂會，北界文昌瓊山。境內廣約八十里，縱約四十八里。面積約二千九百四十六方里。地多平原，沃磽參半。縣治之東，有多異嶺、何魯嶺、飛馬嶺、文鸞嶺、佛子嶺，北有水尾山，青晚山，西崖嶺、鍾祿山。東南有土城嶺。南有捷報山。雞島嶺、何知嶺。就中以多異嶺為最高。

河流之最大者，為龍角溪，在縣治之西，發源于定安，流經縣屬之嘉積市，與樂會之萬泉河合，至樂會之北鰲港入海。其支流：一曰黎溢溪，在縣治之北，源出定安烏蓋山，自縣境折入樂會之龍塘港，與萬泉河合。二曰水頭溪，亦在縣治之西，源出白鶴山，與黎溢溪合流。此外，縣治之東，有大橋溪、軒村溪、合水溪；東南有溫祥溪；西有流古溪，但河面甚狹，源流亦短。

(2) 人口及風俗 附外人居留狀況

全縣居民，計一萬三千一百七十餘戶，九萬七千四百一十餘人。外僑，計：男一，女三，及男女小孩各一，教堂一所，設於縣屬之嘉積市。

民風純樸，星卜堪輿建醮焚衣停柩等陋習，亦漸革除。惟縣境旅舍，倘遇有往來女眷，在店分娩者，必屏諸門外，雖迅雷烈風，嚴冬酷暑，亦不少惜，亦一陋俗也。

(3) 實業物產及富力

縣人好貨善買。往南洋群島及瓊崖各屬經商者，頗不乏人。統計全縣人民，業工商者，佔十分之三。業農者，佔十分之四。其餘各業，則佔十分之三。

邑屬農業，較文昌等屬爲發展。所產之米，豐年足以自給。荒歉，則賴海口陵水等處，輸入接濟。商業，以嘉積市爲最盛。工業，亦僅嘉市有車衣製革磚瓦等業。漁業。於近海村落有之。

物產：米穀之外，以番薯椰子爲大宗，次爲豬牛雞鴨糖豆海菜蓮子及竹笠之類。番薯足以彌補糧食之不足。其他各項，計：椰子年產約十餘萬顆，豬約數千頭，牛約數千餘頭，雞約數萬隻，鴨約萬餘隻，雞鴨蛋各約數千担，沙糖約萬觔，豆約千餘担，蓮子約二千觔，海菜約數萬觔，竹笠約數千件。礦產尙未發現。瓊東物產頗多，且有南洋僑商滙款調劑，故雖非富庶，亦稱給足。惟近年其匪猖獗，民無寧處。今春苦旱，秋復患潦，農產之收成既減，而團費之負擔又重，（無論貧富，每月負擔每戶在一元以上。）瓊東人民，備極困苦矣。

#### (4) 行政組織

縣政府之組織：縣長以下，設秘書兼總務科長一員，公安局長一員，公安局員一員，教育局長一員，教育局員兼督學一員，一等科員一員，二等科員二員，三等科員二員，事務員三員，僱員三員，糧役八名，計二十四人。

#### (5) 警衛

縣屬警衛武力：

(一)爲警衛隊。原有隊兵四十名。所用槍枝均由各團抽調，因多屬土製，不堪應用。故最近籌款添購粵造七九步槍五十枝，擴編爲六十名。成立以來，認真訓練，能力風紀，均有進步。

(二) 爲民團。全縣分置爲六區團，均依照保衛團法編制。團設團長一人，副團長一人。團分若干甲，甲設甲長一人，副甲長一人。團槍多者五六十枝，少者二三十枝。甲槍多者十餘枝，少者數枝，亦有並無槍枝者。自衛能力，尙非薄弱。最近由縣督飭認真整頓，切實聯防，並擇要建築碉樓，以資防禦。地方治安，尙可維持。

(三) 爲警察。縣屬各區警察，自編辦保甲後，多已裁撤。惟第二區嘉積市，尙存有警署一所，長警六名，惟槍枝缺乏，經費支絀，辦理殊無足稱。近依照縣公安局組織章程，改組爲第一公安分局。

### (6) 財賦

縣庫款歲入，計：

地丁，

一萬六千五百元零零七分六文；

檳榔稅及正雜捐，一千七百七十四元四毫五分二文；

合共大洋一萬八千二百七十四元四毫五分二文。又落地稅年額大洋三百五十七元四毫零八分。至契稅無定額，平均每月約百元。其每月支出，計：

縣政府行政經費，額定數，毫洋一千五百五十三元，

軍事囚糧，額支數，毫洋一十五元；

共支毫洋一千五百六十八元。另由地方款項下，每月補助縣政府臨時費大洋四百元，軍事囚糧不敷費約大洋二百五十餘元。

縣地方款，每月收入，計有：

嘉積市場捐，	三百一十八元；
瓊城市場捐，	一十一元；
落地稅，	一十五元二毫一分六文；
福田市場捐，	三十三元三毫三分；
護牛過境捐，	一百八十元；
嘉積牛坡捐，	三十元；
冥鏹捐，	二十元；
牛皮屠牛捐，	九十五元；
雞鴨蛋捐，	二十元；
煙燈捐，	三十元；（無定額。）
鹵魚捐，	三十元；（無定額。）
防務附加捐，	九十九元；
各區繳警衛隊費，	四百一十五元；
總計大洋壹千貳百九十六元五毫四分六文。至錢糧留縣二成數，及中資捐附捐收入，則無定額。其支付之項，月計：	
縣府臨時費，	四百元；
公安局經費，	二百五十二元；
警衛隊經費，	一千零六十四元；



補助教育局經費，七十二元；

補助加積公醫院，一百元；

補助軍事囚糧，三百五十餘元；

補助電話局經費，三十六元；

補助瓊崖民國日報社經費，二十元；

撥助第二公園經費，一十元；

嘉積市小學經費，三十元；

第二區私立初級小學補助費，二元；

撥助第三區護牛費，八十二元；

共支大洋二千四百一十八元。收支相較，每月不敷大洋一千一百二十一元四毫五分四文。於每月之終，由縣府召集各區區團及各區自治公所籌備委員開會，公佈每月收支數目；其不敷之數，另行設法籌措。

(7) 監獄

縣屬前無特建之監獄，僅以縣府中座平屋五間爲禁押人犯之所。惟因陋就簡，地方湫隘。已決未決各犯，未能分房管押。管理固有未便，衛生亦多妨碍。民國十八年間，始於縣府之左，建築新監獄一所，內分六房。年前風災，縣府及監獄，均有吹壞。現在縣府遷往嘉積，將未決人犯，交第一分局拘留。至已決人犯，仍由監獄看管。

(8) 交通

水道交通，濱海如林桐港潭門草塘等處，時有商船往來各地。林桐港兩山環抱，水量尤深，實可闢爲商港。至內河航

運，則龍角溪有小艇運載貨物，至萬寧之龍滾，及樂會之北麓等處。陸上交通，較稱便利。其公路之既興築者，表列如左：

路名	起	訖	道別	全長	已成里數	未成里數	備註
東文公路	由縣城，至文昌椰墩市。		道省	六十里	六〇		全路通車。
樂東公路	由樂會城，至瓊東，嘉積。		道省	五十里	五〇		全路通車。此路原名加樂路。
瓊嘉公路	由縣城，至嘉積市。		道省	一十五里	一五		全路通車。
林長公路	由林桐港，至長坡市，		道縣	一十二里	一十二		全路通車。
烟麓公路	由烟塘市，至麓角市。		道縣	一十二里	一十二		全路通車。
瓊大公路	由瓊東，至大路市。		道縣	三十里	三〇		因該路綫與加船公路有碍，經呈奉廣東建設廳令飭取消。
嘉船公路	由嘉積市，至定安之溪仔。		道縣	一百四十里	一四〇		全路通車。
長興公路	由長坡，至文昌之重興市。		道縣	三十里	三〇		全路通車。

嘉嶺公路	由嘉積，至定安界之嶺口市。	道縣	四十里	四〇	全路通車。
烟長公路	由文昌刺竹嶺。至瓊東長坡市	道鄉	八里	八	全路通車。
烟南公路	由烟塘市，至文昌界南昌村。	道鄉	三十里	三〇	全路通車。

此外有東烟縣道，由縣城至烟塘市，長三十里。東新鄉道，由縣城經文坡至新村，長四十二里。均在建築中。

郵電設置：電話，於嘉積市有分局一所，可與縣府並福田市長坡等團，及樂會縣通話。郵政，以嘉積市二等局為樞紐。各墟市皆設代辦所。電報，則嘉積市有無線電分設之設，可與廣州及海口等處通電。至於有線電報，則尚未設置，

(9) 教育

中等教育：縣城有縣立中學一間。嘉積市有省立十三中學一間。小事：縣屬原有二百餘間，前年多因亂停辦，僅存一百餘間。最近地方艾安，停辦各校，已次第恢復。惟喪亂之餘，經費支絀。各校多屬因陋就簡；其辦理完善者，殊不多觀。

在昔各團，皆附設閱書報社。變亂而後，多已停頓，近始逐漸規復，並擬于最短期間籌設通俗圖書館于縣治焉。

(10) 衛生行政及慈善事業

衛生措施，向未講求。故各處鎮市，類皆渠道淤塞，垃圾不除，近由縣飭令各區團警，認真整理。先于嘉積市建造公廁數所，以次及于各市。至于飲料，並擬實行分別化驗，以重衛生。

慈善救濟事業：僅于嘉積市有公醫院一所，並附設戒烟醫院。救荒之備：有倉捐，向由錢糧串票帶征；惟積存之款，前由縣府呈准，撥充公路建築費，並購存公債大洋一百八十二元；近改由錢糧提撥二成地方款項下，每月撥還七元，作為倉捐。他如消防設備，均付闕如。

(11) 鎮市

嘉積為縣屬最繁盛之鎮市，亦瓊崖之第二商場。現在開闢馬路，建築騎樓，市政漸有可觀。電燈曾一度開辦，旋以機器損壞，遂告停頓。

此外縣城，六路，烟塘，長坡，福田等市，均甚冷落，若非市期，則行人稀少。

(12) 名勝古蹟

邑屬登臨之勝，以端山為最。前有蓮塘，古名趙水，以產蓮著稱。端山之旁，有公園。離城百步，有古寺，聚奎塔，皆為邑人遊觀之地。又城東之多異嶺，削壁峻崖，怪石錯落，有「白鶴騰空，佛子露頂」之號，與縣東之大海澄潭，同稱勝景。



## 第九十編 崖縣

## (1) 面積位置及地勢

崖縣位於瓊島之南端，東接陵水，西界感恩，北連定安，南濱大海。全縣面積，約三萬七千餘方里。

縣境雖屬廣闊，但除近海十餘里之地係屬平原外，餘皆山嶺綿互。所有山脈，均起源於五指山，蜿蜒數百里。如報福嶺，長嶺，黃雲嶺，南山嶺，筆架嶺，紅嶺，乳嶺，廻風嶺，皆稱雄峻。就中尤以報福嶺，長嶺，廻風嶺諸山爲高，均達數千尺。廻風嶺形勢險峻，障絕於第二第三兩區之間，向爲交通之梗阻地區。近年開築亞藤公路，擬從其支脈山麓，築路基經過，現未竣工，不能通車。全縣地形，有似不整齊之三角形。地勢，東北高而西南低。距北平約一萬零四百里。距廣州市約二千三百九十里。距瓊山縣城約九百八十里。

河流：有寧遠河，發源於陵水縣界。三亞溪，發源於長嶺。藤橋東溪，發源於石巖嶺。藤橋西溪，發源於至爹嶺。望樓溪，發源於抱扛嶺。樂安溪，發源五指嶺。其長或數十里，或二三百里。均西南流入於海。

## (2) 人口及風俗附外人居留狀況

縣屬居民，計：漢人有一萬四千五百五十六戶，九萬四千四百餘人；黎人約六萬人。合漢黎計之，約共一十五萬四千四百餘人境內無外僑居住。縣西樂羅市，有基督教堂一間，近已停止佈教。

自昔民風純樸，安土重遷，不事遠販。若家計少裕，則營生不甚努力。故積貨以十萬計者，爲數絕少。俗多迷信風水，而縣西一帶尤甚。所營墳墓，多用青磚連建，所費工料，富者或千數百元，少者亦數十元。婦女多未受教育。現時尙有纏足者。如望樓市附近村落之富家，有女孩年約五六歲者，即強令其穿着小鞋，夜裹布帛，務使纖小，以求美觀。

。西區村鄉城市，豪劣多以重利放賭債爲活，名曰「放紅」，其利息有至加倍取債，或每元取日息一毫至二毫者。黎民風俗，應俟第九十七編（瓊崖化黎區）中，詳言之。本縣黎俗，亦極鄙野，以裸體、文身、角鬘、刺面爲美。現在貼近漢人村落之黎村，已逐漸開通，無此種裝束發現。惟強暴貪財，常伏山林，強掠行人銀物，又必刺殺事主，以圖滅跡。人死，陳屍屋內，以俟親屬來吊，雖日久腐臭猶不收殮。戚屬之來吊者，殺牛羊以祭，謂之「吃八一」。祭後群集曠野，男女雜沓，縱飲狂歌，調笑放蕩，雖親屬莫之禁。故常有因情爭殺，或乘機尋仇者。

### （3）實業物產及富力

縣屬實業，尙待提倡，是以大規模經營者，殊不多觀。然以幅圓甚廣，物產亦多，茲分述之如下：

（一）農業。以稻爲主要農作物，雜糧甘蔗次之，椰子檳榔又次之。至於牧牛飼豬，爲農家副業。但牧羊者較少，蓋銷場所關也。約計全縣居民，業農者佔其百分之七十。各農家所耕田地，多者百餘畝，少者四五畝。牧牛之家，多者百餘頭，少者二三頭，近年以來，漸有集合資本，經營墾闢事業。如海嶼村墾區，凡二百畝，栽植椰子。九龍昌墾區，約二百餘畝，栽植椰子甘蔗等。迴風嶺大明田墾區，凡數百畝，種植雜糧稻麥等類。惜因共匪擾攘時，多遭荒棄，足爲發展實業之障礙。近有瓊崖墾植公司，請領大坡頂荒地六七千畝，以栽植椰子樹木，尙在計劃中。

（二）漁業。沿海鄉村，如港門、回輝村、鶯歌海等十餘鄉村，居民多以捕魚爲業。三亞港蛋民，則有拖風捕魚船約二十餘艘，往往遠航撈捕。惜墨守舊法，不知改良，以致漁獲物無多。港門地方，每屆夏季期間，有僑籍漁船百餘艘來泊，專事出海釣捕「紅魚」。

（三）鹽業。頭灶、中灶、尾灶等村，居民多以煮鹽爲業。其餘濱海之區，晒鹽之業甚盛。三亞港有鹽田二千餘畝，鹽

倉百數十間。榆林港，鐵爐港等處鹽田事業，其規模亦偉。

縣屬物產，以生鹽爲大宗，每年產額約三十萬石，質量俱勝於別處。餘如瓜子，椰實，杧果等物，年產各有數十萬觔。紅魚雜魚，約有數萬石。白糖，黃糖，檳榔肉，黑豆，黃豆，鷄藤，藤絲，花生麵，木綿，牛皮，各有數萬觔。他如木料，楠板，荔枝板，格木，船板，石灰石等，亦有輸出。礦產：如紅頭嶺附近鐵礦，前經南區善後委員公署派員測探，尙未開採。山脚村鉛礦，近有商人詹泉清呈請建設廳承採，經派員會勘，正在試探中。

縣境僻處一隅，交通不便，居民稀少，又多安土重遷。計出外謀生者，全縣不過二百餘人。其在本境營業者，多趨重農耕，故鮮凍餒，亦少素封。計一家而置田產逾千畝者僅一二人，一家而蓄資逾七八萬者祇四五人。至於鹽業，雖謂規模較大，惟多係外籍商人投資，其屬本縣人投資經營者，不過佔三分之一而已。

境內有一部分黎民，深居山谷間，皆以耕牧爲生。其生計比之漢人，更爲貧窘。惟黎族中之豪於資財者，亦能置田數百畝，牧牛至千餘頭。

#### (4) 行政組織

縣政府之組織：縣長以下，設秘書兼總務科長，教育局長，建設科長兼財政局長，公安局長各一員，一等科員二員，二等科員二員，三等科員二員，事務員四員，錄事七員，征糧司事五名，雜役十一名，糧役十名，計四十九名。

#### (5) 警衛

(一) 縣兵排。設排長一名，副排長一名，司務長一名，司書一名，班長二名，士兵二十名，號兵二名。有槍械二十桿。



(二)警衛隊。設中隊長一名，小隊長四名，政治訓練員二名，司務長一名，司書一名，分隊長十二名，隊員一百零八名，號兵四名。所有槍枝，皆向人民借用。其能力及風紀、比較縣兵畧佳。

(三)民團。縣屬自編保甲團後，計編成十八團。縣城設常駐團丁十名。第二區三亞港，設有自衛團五十四名。榆林港設有自衛分團二十名。第二區三亞街，設常駐團丁二十七名。第三區藤橋市，設商團十五名。又藤橋民團，設常駐團丁十名。藤橋第一分團，設常駐團丁十五名。此外各團，因經費所限，均無常駐團丁之設。

(四)警察。原設警察區署四個，嗣遵章改組爲公安局。現奉瓊崖綏靖委員會公署令行裁撤。惟留三亞公安局。設局長一員，巡官，局員，警長各一名，警兵八名。

縣屬治安情形：第一第二兩區，一向安靖。惟第三第四第五等區，則時有共匪及土匪出沒。但現有自衛實力，設能認真整頓，未始不能維持治安。

#### (6) 財賦

縣庫款，每歲收入田賦契稅各項，約毫洋二萬餘元。在庫款項下，每歲坐支縣政府行政經費毫洋二萬四千八百一十六元，行政人犯口糧毫洋二百四十元，撫黎經費毫洋四百元，合計毫洋二萬五千四百五十六元。收支比對，不敷尙多。近已奉准，每月由海口分金庫撥補行政經費不敷款毫洋七百元。

縣地方款，每歲收入雜捐，共計大洋八千餘元。其來源爲：牛皮捐，酒餅捐，山牌捐，糖寮油榨捐，屠牛捐，舖捐，鹽田經費，屠豬捐附加，防務附捐，及船仔捐等。但每歲支出：補助公安局經費，行政人犯口糧不敷款，縣兵薪餉，黨務費，時雍學校經費，清道伏工食，及臨時活支等項，約大洋九千餘元。收支比對，約不敷大洋一千餘元，須臨時

設法籌補。教育專款，由教育局管理，每歲收入約大洋八百餘元，其歲出亦然；兩數比較，尙能收支相抵。

### (7) 監獄

監獄爲舊式建築，民國十七年，重修一次。獄內除管獄員室守兵住室客廳外，有男女倉各一間，規模甚狹。地面不鋪地板，窗戶亦少，殊嫌簡陋，不合衛生。年前防範疏虞，連續發生越獄者數次。囚糧不敷，每月須從地方款項下撥補六七十元。

### (8) 交通

崖縣水陸交通，均非便利。海航有帆船，由三亞港，榆林港，港門，鶯歌海等處起帆，可通瓊島沿海諸港，（如清瀾，埤鼇，北黎，新英，峩蔓等。）亦有直航至江門，澳門，廣州灣，北海，陽江，或海口者。近來鹽業較爲發展，時有鹽商僱用汽船，到三亞港運鹽至廣州，客貨亦可增搭。惜航期無定，未臻便捷。

陸道交通，則從前官路津梁，多已完全廢壞。環海公路未成，不能與海口等處交通。由崖縣縣城至港門一段公路，及由崖城至三亞港一段公路，均已通車。由三亞港至竹絡嶺一段公路，路基大略完成，曾試行汽車，惟現無車輛行走。

縣屬未通有線電報，近年始籌劃建築無線電台。境內電話亦僅聯絡第一第二兩區，由各機關團商戶裝機者，祇有二十餘架而已。縣城有郵政局一所。三亞，藤橋，港門，九所，黃流，鶯歌海等處，均設有郵政代辦所。

### (9) 教育

(一) 學校教育。有縣立初級中學一間，增設鄉村師範班。高級小學，由各區自行籌設，現有七間。全縣初級小學，本

有八十餘間，近因地方多故，先後停辦，祇存六十餘間。

(二) 社會教育。民國十七年，開辦通俗圖書館，收藏不富，僅有書籍數百種，雜誌數種，日報兩份而已。此外於縣黨部內，增設民衆閱報處一所；第一第五兩小學，亦有平民學校之設。

### (10) 衛生行政及慈善事業

縣民對於衛生事宜，多不注意。關於衛生設施，亦無足述。現擬於三亞港設置縣立醫院，尙在籌備中。

慈善救濟事業：祇有同善會一所，以施贈棺木及收葬無主屍骸爲事，成績未著。至於救荒之設備：清季中葉，曾有常平倉穀會之設。初年積穀備荒，繼而購買官田，批耕收穀，入倉屯積。邇遭變亂，佃戶四散，所有官田，咸歸荒蕪。近來該會已設法招集佃戶矣。

### (11) 鎮市

境內鎮市，以三亞港，鶯歌海，東關市，港門，藤橋等處爲盛。東關市爲縣治所在地，近年開築馬路，改建菜市，增築公園，頗有進步。

三亞港爲產鹽之區，人烟稠密，商戶頗多，業已開築馬路，開辦市場。藤橋市，港門市，三亞街，九所市，黃流市，均經劃闢馬路，但商務零落，未有可觀。

### (12) 名勝古蹟

邑屬南山嶺之小洞天，三亞港印嶺之落筆洞，皆擅岩壑之勝：歷來名士，多有題詞勒石，惜今已草長苔生，迷漫不可

捫讀。惟鍾筠溪之還金寮，迄今猶存，迨崖亞公路告成後，遷建於南河岸旁。城北有既濟池，區爲三部，隔以三寸厚磚欄；其一爲熱泉池，一爲冷泉池，再由兩池各鑿小孔導出冷熱泉水，混合而成溫池，斯爲奇觀。至於古物，傳有唐李德裕遺留，朝版玉帶，迄今尙由其子孫保存，亦足珍也。



# 陵水縣圖



水淺

第九...

北接定安，其東及南，則連大海，面積凡七十九百三十九方里。  
 首惟志嶺，在縣治之西一百二十里。次爲七指嶺，在縣治之西北，距城約百七十  
 里。此外界嶺，皆在其間。道路崎嶇，林木深密，形勢險峻。  
 七指嶺，東至水口，入海。次爲小溪及坡心溪，皆發源於嶺二嶺。惟小溪至縣城

縣

男女多嗜金銀，又喜賭博，則女子多穿短布如裙，但  
 其合衣夾帶，其相習

第九十一編 陵水縣

(1) 面積位置及地勢

陵水縣，北界萬寧，西隣崖縣；西北接定安，其東及南，則環大海。面積凡七千九百三十九方里。

境內嶺多而平原少。山之最高者，首推志婆嶺。在縣治之西一百二十里。次爲七指嶺，在縣治之西北，距城約百七十里。又與萬寧交界之處，有牛嶺及分界嶺，橫互其間。道路崎嶇，林木遼密，形勢險峻。

河流有三：最大者曰大溪，發源於七指嶺，東流至水口港入海。次爲小溪及坡心溪，均發源於與二嶺。惟小溪至縣城新街尾，與大溪合；而坡心溪則流經港坡村，而入于海。

(2) 人口及風俗 附外人居留狀況

縣屬黎客雜處。戶口約一萬六千一百五十五家，都八萬人左右。黎民約佔十分之六，客民約佔十分之四。而黎民又分伎、苗、黎、僮、四種。並無外僑及教堂。

風俗強悍，文化落後。男則勇於私鬥，尋仇報復，互相殘殺。女則淫逸成風。恬不爲怪。男女多嗜食檳榔，又喜烟酒。迷信鬼神之念甚深。疾病惟賴祈禳，不肯延醫服藥。衣服，則男女皆穿粗短衫褲。黎民，則女子皆穿短布如裙，但不穿褲，男子則以布包下體者有之，穿褲者有之。凡女子出嫁，其戚屬必於子歸之前一晚，集合女家啼哭，積習相沿，是曰送嫁。至於風水及星卜道巫之說，亦甚迷信，牢不可破。

(3) 實業物產及富力

縣境土地肥沃，地曠人稀。田畝甚多，故人民業農者十之八九。海濱居民，則以漁業爲活。林業，則西北各區，林木森密，天然之利甚厚。前數年，曾有商人承墾大馬山一帶山地，卒未實行。

工業，殊不發達。商業，則僅縣城有舖百餘間，新村港有舖二十餘間，多華市有舖十數間，貢舉市有舖十餘間。其赴南洋經商者甚少。礦業亦無人經營。

物產，以米爲最大宗，木料次之，糖·魚·鹽·豬·牛·椰子·椰子乾·鴨蛋·藤·香·板片·檳榔·番薯乾·又次之。其每年出口，米約七萬石，值銀四十餘萬元；木料約二千餘枝，值銀五萬餘元；糖約八千包，值銀四萬元；魚約三千餘担，值銀式萬餘元；鹽約二萬担，值銀一萬餘元；豬約三千餘隻，值銀四萬餘元，牛約五百隻，值銀一萬餘元；椰子約十餘萬個，值銀式千餘元；椰子乾約三百担，值銀三千餘元；鴨蛋約三十萬個，值銀三千餘元；藤約值銀三千餘元；香約值銀千餘元·板片約值銀三千元；檳榔約三百担，值銀式千餘元；番薯乾約式千担，值銀一千餘元。此皆前數年出口物產之數。現因文昌各縣年豐，米無出口。加之近來南洋行情低落，物產外銷，所受影響甚大。又前因其黨禍陵，焚殺搶掠，百業凋殘，以致上列各物，均無出口。地方財源，甚爲缺乏，商民均感困苦。

縣屬可供耕植之曠土尚多。人民鑿飲耕食，謀生頗易。惟僻處邊陲，民智未開。土豪劣紳之勢力，甚爲澎漲；故人民多被魚肉，民力日蹙。至黎民生活，則比漢人尤爲困苦；居則茅屋，食則粗糲；其性又強悍，故常挺而走險，結隊搶掠，時爲漢人之患。

#### (4) 行政組織

陵水縣政府之組織，係依照三等編制。縣長以下，設秘書兼總務科長一員，財政科長一員，建設科長兼技正一員，教育科長一員，公安局長一員，公安局科員一員，技士一員，自治科員一員，各科科員二員，辦事員四人，僱員四人，



特務員二人，共設二十一人。

(5) 警衛

縣府前所設之游擊隊，保安隊、特務隊等，早已奉令裁撤。其各區民團，亦一律奉令裁撤，改編為縣地方警衛隊。設縣地方警衛隊編練處以統率之。以縣長為該處主任。由瓊崖綏靖委員公署委員，為該處副主任。現編為二獨立小隊及一獨立分隊。每獨立小隊，槍三十三枝，共計槍七十七枝。並編練後備隊，聯防隊。以鞏固地方治安。縣府公安局，則設有察警十三名。至黎區之民團，仍尙存在。

縣屬之西部，悉屬黎區。黎區道路險阻。黎民反覆無常，素稱難治。民元以來，襲陷縣城者數次。民十六年，共匪佔據縣城，彼亦與焉。現雖驅除，尙有餘孽未清。非賴軍隊駐防，恐難鎮壓。他如地方土豪劣紳，勢力亦頗雄厚，每擁私槍數十枝，各踞一方，負隅自固，均為地方隱患。故前數年，如鍾英等之圍繳縣械，網纏縣長，亦可見一斑矣。

(6) 財賦

(甲) 縣庫欸。

收入項下，以歲計：

田賦，

大洋六千四百三十三元六毫；

雜捐，

大洋一千二百元；

共收大洋七千六百三十三元六毫。一二五伸合毫洋，九千五百四十二元。

支出項下：

每月坐支縣府行政費，毫洋貳千零四十八元；共計每歲支付毫洋貳萬四千五百七十六元。

收支比對，不敷甚鉅。現由海口分金庫每月撥補助行政費，毫洋一千元，共計全歲撥補助費毫銀一萬貳千元。

(乙) 地方欸。

收入項下，以歲計

錢糧留縣二成， 大洋一千六百五十四元；

狀紙價， 大洋六十元；

牛皮捐， 大洋一千六百貳十元；

生牛出口捐， 大洋一百元；

生豬出口捐， 大乾一百四十四元；

米出口捐， 大洋四百元；

犁頭捐， 大洋三百元；

魚担地租捐， 大洋六百元；

共收大洋四千八百七十八元。一二五伸合毫元，六千零九十七元五毫。

又臨時收入歲計：

逆產舖租， 大元一百零八元。一二五伸合毫洋一百三十五元。

經臨二項，共收毫洋六千貳百三十五元五毫。

支出項下：

公安局經費，

每月毫洋四百四十七元；

清道伏工食，

每月毫洋四十元；

行政囚糧費，

每月毫洋八十一元；

津貼監丁費，

每月毫洋五元；

補助教育經費，

每月毫洋五十一元；

補助鄉村師範學校經費，

每月毫洋五十三元。

共支每月毫銀六百七十七元。

又臨時支出，

倉捐存款，每月約毫洋一十三元九毫四仙。

共支毫洋每月六百九十元零九毫四仙，即每年八千二百九十一元有奇。

收支比對，不敷頗鉅，甚感困難。如遇淡月，錢糧及各雜捐，收入頓減，則縣府財政，尤形拮据。

(7) 監獄

縣府有舊式監獄一所，共有屋三間。一為管獄員役住所，一為監倉，一為厠室膳堂之用。監倉窳陋狹隘，空氣不通。已決未決各犯，同在一室。女犯，則另就倉內隔一小房，為監禁之所。獄內無工場。囚糧，司法犯日給一毫八仙；軍事犯則由縣府發給，每名每日亦給一毫八仙。

(8) 交通

縣屬交通，向不便利。惟新村港有帆船，上可達文昌海口，下可達崖縣，外通江門，澳門，廣州灣，赤坎，安南，新加坡等處。但船隻稀少，航期無定。如遇風勢不利，尤多稽滯。現有文昌商人，購買小電船一艘，自文昌清瀾港駛來新村港；至崖縣三亞港等處。每月來往三四次，比前頗覺稱便。但至秋冬風浪鉅大，則又停駛矣。

公路已成者，如下：

- (一) 陵新公路。即由縣城至新村港，此係縣道，長約三十餘里，通車已久。
- (二) 陵崖公路。即由縣城至崖縣之藤橋，此係省道，長約九十里，通車已久。
- (三) 陵萬公路。即由縣城至萬寧交界之分界嶺，此係省道，長三十餘里，現已通車。

惟陵崖陵萬二道，所有橋樑，甚不堅固。又崖縣，自藤橋以下，公路未成。若將來認真改善，則縣屬汽車，可由縣城直達萬寧崖縣兩處。郵電設置：縣屬僻處邊陲，電報未通。電話，正擬着手設架者，一由新村港至縣城，一由縣城至分界嶺。惟因地方貧瘠，籌款維艱，尙未興工。郵政，僅縣城及新村港，各有郵務代辦所一間。

### (9) 教育

縣屬文化落後，無庸諱飾。其中雖間有出洋留學及赴省肄業者，曾不乏人，而爲數無多，實有才難之嘆。故縣中教育不能振興，亦未始不由于此。

縣中各區學校，現計有高級小學四間，初級小學八十二間，女子小學校一間，鄉村師範學校一間，統共八十八間。至中學校，前曾有一度之設立，迨民十八年秋，即行停閉，將款改辦鄉村師範學校。今中學尙未規復，縣內學生欲升學者，甚感困難。

教育經費：各校每年共支大元貳萬貳千六百九十五元。其來源係由田租，鴨租，地租，豬牛米穀及雜項出口捐等抽收，由縣教育經費管理委員會主持其事，照案攤撥各校。惟近來因米穀無出口，租項亦少，以致收入頓減，不能敷支。本年各校，僅攤得三四成經費云。

(10) 衛生行政及慈善事業

縣城有第一，第二第三市場三間。以為商民買賣菜蔬雜物之所。又有陵陽公園一所，與縣府隔鄰，但設備簡陋，無款整理，殊屬名不符實。

縣屬人民疾病，向皆祈禱，不事醫藥。祈禱無效，歸諸天命。因此而致死亡者不尠。現由縣府依照三年施政計劃，籌設平民醫院一所，施醫贈藥，以資救濟。

慈善事業，向未設有。惟于錢糧串票，帶徵倉捐，每張銀一分六厘，由縣府保管，以為救荒之需。現計存有毫銀四百餘元。迭奉令催，將該倉款改購米穀存儲，以防饑饉，正在籌劃中。

(11) 鎮市

縣屬鎮市無多。除縣城外，僅有新村港、首舉市、多華市三處。商業，以縣城為最盛。新村港次之。餘皆不足道。縣城已開闢馬路，氣象一新。惟城北閘門不能通車，且污穢不堪。現已由縣府改建碼頭一座，使所有由船來往商民，及上下貨物，皆從此經過，以利交通，並于碼頭之側邊空地，建築洋樓一間，開辦閱報社。至城內一段馬路，及城北沿河一帶堤岸，現因籌款維艱，尚未計劃。

(12) 名勝古蹟

境內有合口溫泉，七弓瀑布，萬巖巖洞，南山石寶諸名勝，皆好景天成，無待人工點綴。

# 萬寧縣圖



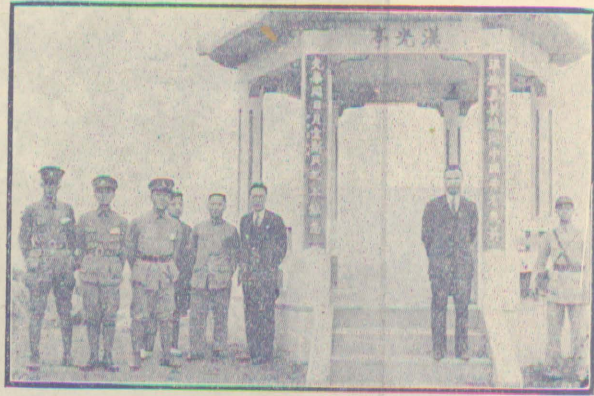

萬寧縣東山之漢光亭景

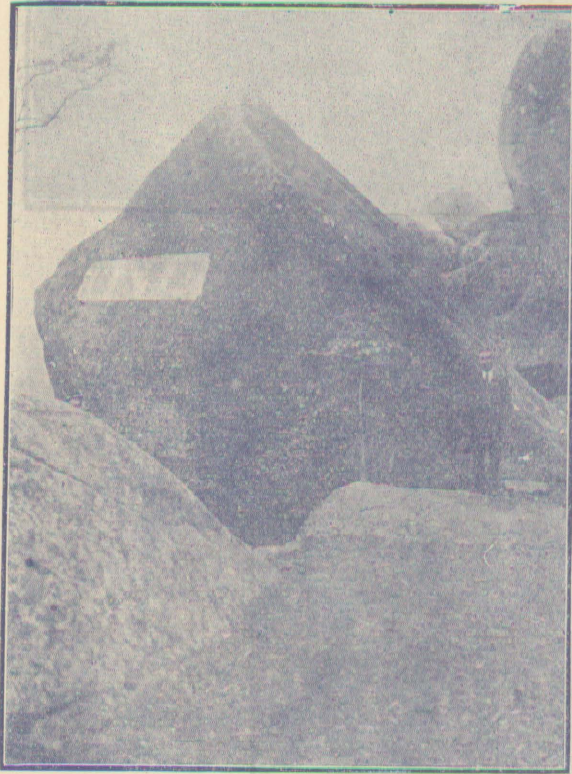

(一) 萬寧縣東山風景

山東省立圖書館藏





(二) 景風山東縣寧萬



東裝之女人苗寧萬



(三) 景 風 山 東 縣 寧 萬

第九十二編 萬寧縣

(1) 面積位置及地勢

萬寧縣，位於樂會之南，陵水之北，東臨大海，西接定安。境內東西廣一百七十里，南北袤一百二十里，環疆約四百四十里。面積約一萬零五百八十四方里（縣屬地形類似三角，折衷計算，故面積約如上數。）

地勢西北多山，東南平衍。山之長者，有馬鞍山，一名雙鬢嶺，又名牛角嶺，在城西六十里，導脈於五指黎母山，雙峯並峙，高出雲表。六連嶺，在城北六十里，與樂會爲界，六峯相屬，廣袤可三十里。東山嶺在縣東五里，高四百餘尺，周圍四里餘，爲縣屬名勝之地。大塘嶺，在縣東二十五里，周圍約五里。大洲嶺，一名獨洲山，在城南五十里，孤立海中，爲一小島，周圍約六十里。

河流以太陽溪爲最大。發源於縣西之雙溪母嶺，流經縣南一帶，至邊湖村及銅鼓嶺兩處，分爲二支，一名洪溪，一名石塞洪。洪溪沿縣城附近一帶，至扶峯村。石塞洪，經縣南書田三加等村。兩溪水復合幹流，匯注入海。該溪流達新壩時，又分爲二支，一東南流經窩仔橋頭等村入海，一由嶺東至南福，新村下欣等村入海。

金仙河，在城北二里，俗名仙河溪，源出高橋山澗，水勢平緩，灌民田數百畝，東流至新村，合太陽溪入海。

龍滾溪，在縣北八十里，源出烏鴉嶺，繞六連之北，經黎號，龍滾等村，北流入於南港。

白石溪，在城東北二十五里，其源一自小坡村河分來，一自高架溪來。二源合流。經壩頭村。東流入海。

(2) 人口及風俗附外人居留狀況

縣屬有居民二萬四千二百六十五戶。計一十六萬五千五百一十人。至城西五十里與隆洞一帶黎區戶口。未經調查。不

能知其確數，并無外僑。但城西番村，勸養村，甘塘村，馬蓉村等處，各有教堂一間。

民風儉樸。惟智識份子，派別分歧，互相攻擊，動輒飾詞誣陷。欲置人於死地。普通人民，迷信鬼神。疾病禱於神廟，若廟中道童，忽作迷矇之狀，則謂神附其體，指示藥物或救護之法，人皆信之，莫敢或違。婦女尤甚。人死，以停柩屋內爲敬，有至一二月之久者。卽貧無立錫之家，亦必經一週或旬日而後葬。

黎俗披髮黥面，男女無衣服，僅着一褲。尤好飲。無老幼，咸視酒如命。惟所謂熟黎者，則語言衣服禮俗，皆與漢人相類，蓋其沐漢人之化深矣。

### (3) 實業物產及富力

縣境土地肥沃，河流交錯，尤便灌溉，爲一良好之農業區域。人民業農者多。所產米穀，足敷供給。如荒年歉收，則須仰給隣邑。漁鹽之利甚厚。和樂，烏場，保定，新潭，龍保等海港一帶，漁戶頗多。其視海也，無異農夫之於田。東澳鹽墩等村，則以煮鹽爲業，每年產鹽不少，惜徵稅太重，故價昂而利微。

商業殊不發達。人民之經商者，寥寥無幾。工業尤無足稱，僅有粗劣之陶器及磚瓦等業而已。林墾事業，則興隆洞一帶，林菁茂密，材木之產甚富。近年有人在該處闢地種植咖啡，益智，檳榔，椰子等類，惟其利未著。

物產：歲計米約五千担，藿香約十餘萬觔，椰子約十萬個，檳榔約七千担，生豬約七千頭，生牛約千頭，木料約三千塊，鴨蛋約數千担，蟲絲約數千觔，蝦米約三千觔，縣屬邇年以人口增加，生活程度日高。且共匪擾亂，豪劣橫行，故失業者益多。每歲出洋人數，約二千人，皆在南洋各埠，以割樹膠及拖車等勞力工作爲活。至黎人則以耕牧狩獵爲業。漢人之黠者，每利用其弱點，或設計敲詐，或重利盤剝，致黎民之稍有資財者，皆傾家蕩產；其生活之困雖，尤甚於漢人。

## (4) 行政組織

縣政府之組織：縣長以下，設秘書兼總務科長一員，公安局長一員，財政兼建設科長一員，教育局長一員，二等科員二員，二等科員二員，三等科員二員，事務員四員，僱員四員，特務員四員，糧役八人，計三十一人。

## (5) 警衛

警衛設備：

(一)、縣府編有警衛小隊。設小隊長一，分隊長三，以第一分隊長兼教練。隊員三十名，槍械三十枝。  
 (二)、警衛基幹隊，向駐縣城。隊員六十名，槍械五十七枝。現經奉令改編警衛常備隊。擬將其撤銷，以該隊槍枝，補充各隊之不足。

(三)、第一第二第三第四各警衛中隊。隊員由五十名至七十名不等。槍械亦如之。

(四)、民團現改警衛後備隊。全縣計二十八團。團設團董一人至二人，隊員由十名至二十四名不等。槍械適相分配。團費，則按各團之情形，或公捐，或戶口，或出口物担捐。縣府現擬將警衛常備隊改編，將來裁撤各團，以紓民困。

(五)、警察原設四區，嗣改為公安分局。現已奉令裁撤。

## (6) 財賦

縣庫款歲入，計：

地丁，

一一五伸大洋一萬八千五百九十四元八毫四仙八文；

屯改民，地丁；

一一五伸大洋二百七十七元四毫一仙二文；

民米

一一五伸大洋七千五百二十九元六毫九仙五文；

屯改民，民米；

一一五伸大洋一百一十四元四毫二仙三文；

漁課，

一一五伸大洋六百一十五元二毫八仙八文；

榔稅，

一一五伸大洋二千八百五十一元五毫六仙六文；

合共一一五伸大洋二萬九千九百八十三元二毫三仙二文。歲支

縣府行政費，監獄經費，及司法行政囚糧，並歲入撥二成爲地方款等費，共大洋二萬八千五百零八元六毛四仙六文。

除軍事囚糧，另由地方款項下，每年補助三千八百八十八元外；縣教育局公安局各經費，亦由地方款撥支。茲舉其二十一年度地方款收支預算額如左

收入之項，計：

全屬防務附加地租捐，

銀二千五百四十元；

教場地保牛坡捐，

銀三百一十二元；

教場牛坡捐，

銀三百一十二元；

全屬屠豬附加捐，

銀四百四十四元；

全屬牛皮屠牛捐，

銀二千三百二十八元；

全屬龍滾口附加捐，

二千零五十二元；

全屬攤場捐，

銀三百元；

全屬生豬牛出口捐，  
銀八百一十六元；

錢糧留撥二成，  
銀五千九百九十六元六毫四仙六文；

學田官田租，  
銀四百四十元；

合共大元一萬五千五百四十元零六毫四仙六文。

支出之項，計：

縣公安局經費  
銀四千八百元；

縣府警衛隊經費，  
銀五千零四十元；

縣教育局經費，  
銀二千零一十六元；

縣立高小經費，  
銀九百二十元；

公路局職員薪津，  
銀六百元；

補助軍事囚糧，  
銀三千八百八十八元；

補助囚犯醫藥費，  
銀九十六元；

補助電話所經費，  
銀九十六元；

補助瓊崖民國日報社經費，  
銀二百四十元；

撥倉捐存款，  
銀八百八十九元；

補助公園雜役工食，  
銀八十四元；

縣府購置建設等費，  
二千元；

留學川資，

銀二百五十元；

合共大元二萬三千四百零三元。

(7) 監獄

監獄分新舊二監。舊監面積，頗形狹隘，除監倉外，僅有稍長天井一處。此外別無空地。監房高僅逾丈。入門有左右兩室，寬廣各約八尺許。再進有監倉五。每倉寬度約丈餘。新監規模亦不大；寬約三丈餘，深約一丈五六尺，分爲三間。旁作倉，擬爲囚徒習藝場所。

(8) 交通

縣屬雖濱大海，而無輪運之便。惟港北，烏場等港，時有帆船往來陵水，崖絲，北道，清瀾，海口，及江門，廣州，赤坎等處。每屆冬季，且有帆船，運貨搭客，直航南洋，新嘉坡，公路之已通車者，有龍興縣道，由龍溪至興隆以達與陵水縣交界之分界嶺止，長約一百八十里。至於由縣城達馮家新市及禮紀市各支路，現已修築通車。

(9) 教育

萬寧教育，雖不能如文昌，瓊山之盛，然視陵水唯縣，則又過之。民國十五年調查，全縣公私立學校，共有一百八十餘間，閱報所及平民學校亦頗多設立。近年共黨搗亂，全邑騷然，學校大半停辦。即縣城各校，亦受影響。如縣立中學，因經費不敷，早已停閉，近始改辦簡易師範；附屬小學，現有三班，學生百餘人。

(10) 衛生行政及慈善事業



衛生設備，惟縣城有菜市場三間，清道伙三人，及粗具規模之公園一所。慈善救濟事業，如慈善堂醫院等，現尚未有。義倉亦無。僅有倉捐，積存現款五千三百七十五元五毫四仙四文，由縣府保管。刻已在縣府餘地，建築倉房，籌劃儲穀矣。

### (11) 市鎮

萬邑商市，以縣城爲盛。和樂后安等市，次之。縣城有舖戶約二百間，近已拆城闢路。市場原有東西兩所。現又新建南門市場一間。和樂后安等市，亦開闢馬路，其規模比縣城稍遜。

### (12) 名勝古蹟

縣治之東五里，有嶺曰東山，巖洞幽邃，林木暢茂。土人建潮音寺於其中，頗爲宏壯。距寺數十步，有石洞曰華封仙巖。巖頂有「天造地設」。及「南海第一山」等題刻，皆元明間名宦手蹟。洞後有臺，題曰會心處，置有石桌石凳，以供憩息。下視仙河（卽金仙河）如帶，繞流山麓；孤城西峙，雉堞隱現；十里風光，咸在眼底。山中尚有石船，石笏，石泉，大小巫峽，三十六洞，清奇幽雅，莫可殫述。

古代建築，有古塔，俗稱山尾塔，在縣治南三十里之山尾嶺；周圍約一丈，高可七層，建於清和，已漸頹壞。



# 感恩縣圖

定安縣 崖縣 昌縣

感恩昌江兩縣互爭大破坡、蒲草、寧堂、小嶺、北黎、港門等鄉鎮一案  
現正呈候省府勘界委員會核辦



縣

縣

(1) 五...

...

...

...

...

...

...

...

...

...

...

...

...

...

...

...

...

...



感恩縣黎民婦女紡紗之形狀

...

...

...

...

...

...

...

...

...

...

...

...

...

...

...

## 第九十三編 感恩縣

## (1) 面積位置及地勢

感恩位置、北抵昌江，南連崖縣，東跨黎洞，西瀕大海。面積約七千一百七十九方里。縣之東境，山嶺重疊，均導脈於五指山，向西進行，峯巒相屬，莫可悉數。全境，山居三之二。瀕海一帶，地勢平坦，土皆沙質。

河流，以縣北之感恩水爲最大，發源於峩查嶺，分支流二：一曰北龍江，一曰南龍江，合流經城東而入於海，長約一百二十里。此外有鹽丁溪，（卽通天溪，）發源於落纓嶺。八所溝發源於赤號，長田二黎村。北黎溪，發源於龍嶺。南港溪，發源於大雅山。雙溝溪，發源於烏槐黎村。白沙溪，發源於趣毛溝。以上諸河，皆西流而入於海。流之最長者，爲北黎溪約八十餘里。其餘則數里或十餘里不等。

## (2) 人口及風俗 附外人居留狀況

全縣人口，計三萬九千九百二十四人，並無外人居留。

民風獷悍，劫擄械鬥，視爲常事，民國二十年八月以後，此風尤甚，互相仇殺，幾遍全境。現已漸歸平靖。迷信鬼神，且嗜好煙賭。男子大都遊惰，不事生產。而女子則終年辛勞，不遑寧處。

## (3) 實業物產及富力

人民生活，大都以耕牧及晒鹽爲業。他如工商漁墾諸業，均不發達。卽耕稼事業，亦未得其法，故收穫不豐。出產以鹽爲大宗，計每年約八萬担。其次，薯乾約三萬担，瓜子四千担，木料的四千担，是乾的千餘担。穀不食，則以薯乾代之。距離縣城東四十里之樂磨嶺，有錫礦二礦，惟尙未開採。

全屬地廣人稀，森林魚鹽之利甚富。惟交通不便，輸出困難，且民情游惰，雖有寶藏，坐令荒棄，故民生日窘，衣食住三者均極簡陋，並無富裕之可言矣。

(4) 行政組織

縣政府組織：縣長以下，設秘書兼總務科科長一員，一等科員兼財政科科長一員，一等科員兼教育科科長一員，二等科員二員，三等科員二員，事務員三員，僱員三員，公安局長一員。

(5) 警衛

(一) 縣兵隊。設隊長一人，隊兵六人。槍械七枝，均屬借用。力量單薄。

(二) 民團。全縣共設保甲團八個。每團有團董三人或五人，常備隊兵六名，預備隊兵七八名或十餘名不等。械彈亦係借用。而人民貧乏，經費籌措，尤為困難。業經分飭歸區公所，酌予改編為警衛常備隊。

(三) 警察。前時分設五區，各設區署一所，嗣改為公安分局。現已奉令裁撤。

境內現無股匪為患。故團警之力，足以維持治安。惟縣屬土劣，各樹黨羽，要結官府，橫行鄉曲。如官吏依法究辦，稍觸其怒，即圍城攻署，驅官縱犯：此等暴行，屢見不一。故地方之患在於土劣，而不在於匪共也。

(6) 財賦

縣庫欸歲入計有左列各項：

一 地丁正銀，

大洋壹仟陸佰伍拾伍元叁角伍仙玖文；

一地丁耗銀，

一地丁雜銀，

大洋式佰柒拾玖元柒角伍仙伍文；（每正銀一元，帶征一角六仙九文。）  
 大洋叁佰陸拾壹元陸角九仙一文。（每正銀一元，帶征二角一仙八文五。）  
 合共大洋式佰玖拾陸元捌角零五文。支出之項，月計縣政府行政經費，核定數，毫洋壹仟伍佰伍拾叁元。惟前項田賦歲入係指額征數而言；至其實收數，至多僅有四成，故每月另向海口分金庫具領補助費毫洋壹仟元，歲計壹萬式仟元。收支比對，仍不敷甚鉅，則由縣長設法籌墊。

縣地方款收入，月計如左：

一牛皮捐，

大洋肆拾叁元叁角叁仙；

一薯乾地稅，

大洋陸拾元；

合共一百零叁元三角三仙，歲計一千二百三十九元九角六仙，加二五俾合毫洋一千五百四十九元九毫五仙。至其支出，除每月撥支縣立第一高小經費大洋二十五元外，餘均撥充公安局暨縣兵經費。

(7) 監獄

監獄與司法分庭同一地點，在縣府內之左側。雖爲舊式建築，然重修未久，尙屬堅固。獄內可容人犯二十人。惟獄囚稀少，並無管獄員。若有人犯時，則派縣兵輪流看守。

(8) 交通

縣境河流，均係淺狹，平時水深不過二三尺，故不能行舟。惟濱海一帶，如北黎鹽丁、縣城、板橋、南港、白沙、嶺頭、佛羅等處，均有帆船，往來於海口北海江門之間。

公路：有感佛、感北兩省道。一由縣城至佛羅，一由縣城至北黎，各長九十里，路基大都已成，惟橋樑涵洞，多未興築，故不能通車。此路南與崖縣之崖佛公路聯貫，北與昌江縣之江北公路聯貫，即環海公路之一段也。亟宜籌款興築完成，以利交通。

縣屬電報電話，均未設置。郵政，僅於縣城北黎佛羅三處，各置一郵政代辦所而已。

(9) 教育

本縣教育不振，爲瓊崖各縣之冠。全縣僅有縣立高小學校三間，一設縣城，一設北黎，一設板橋，共有學生壹百餘名。附城初級小學一間，學生三十名。本年並在板橋添設初級小學兩間，學生共五十餘名。並在北黎創設民衆學校一間，學生二十四名。其餘則皆私塾。縣府曾有取締私塾，改良小學之通令，然縣人對於教育之義，茫然莫辨，即不征學費亦不見能踴躍來學也。

(10) 衛生行政及慈善事業

佛羅鎮、龍衛村，現已遴員籌備，各擬創立高小學校一間，惟經費籌措不易，尙不知能否生效耳。

縣人不知衛生爲何事。故村鄉市鎮，莫不蚊蠅滋生，巫道盛行，醫藥缺乏，矢溺隨地。最近縣城已有籌建市場及公廁之議，然言之諄諄，聽之藐藐，似非強制執行不爲功。

慈善救濟事業，一無可紀。即救荒之備，既無義倉之設，亦無倉捐之征。（縣人納糧，至今仍以錢一千當銀一元，雖由縣佈告照市價計算，而人民置若罔聞。正課如此，又何從帶征倉捐乎。）凶歲之來，無法救濟。

(11) 鎮市



邑境自縣城外，以佛羅北黎板橋等市稍盛。其實皆不足觀。縣城近已測量街市，擬改建馬路，整頓市政。

(12) 名勝古蹟

感恩，於漢元封間建縣城於九龍山，明正統間遷中和鄉，即今縣治。萬曆十年，遷大雅坡。至二十五年，復遷回中和鄉。今九龍山及大雅坡，猶存古城遺蹟。



# 昌江縣圖

感恩昌江西縣互爭火磚坡蒲草  
 崑堂小嶺北黎港門等鄉鎮采  
 現正呈候省府勘界委員會核辦

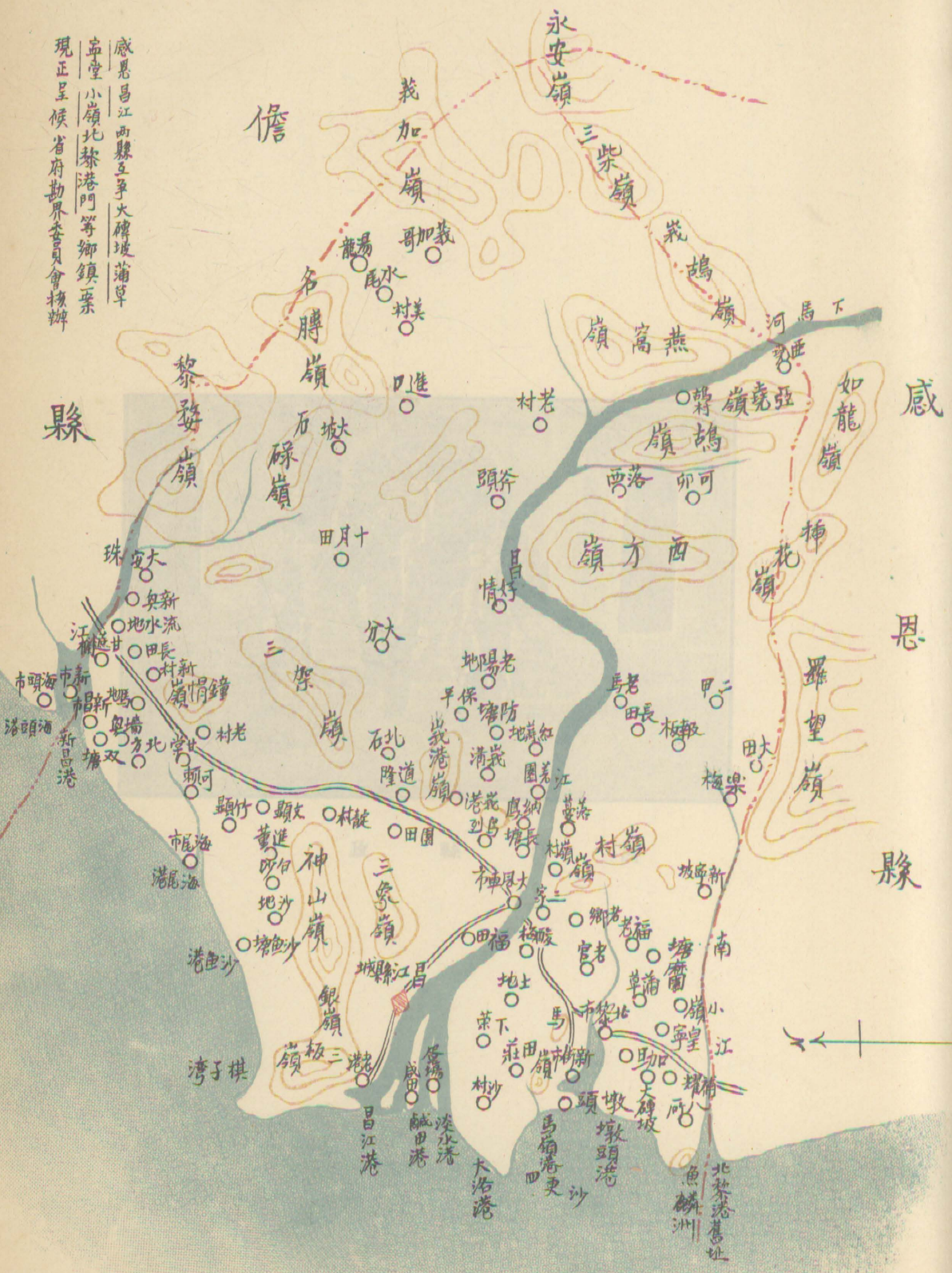



昌江縣政府景

第九十四編 昌江縣

(1) 面積位置及地勢

昌江縣，東跨黎洞，西臨大海，南接感恩，北抵儋縣。東西廣一百二十里，南北袤一百五十里。面積約五千六百零四方里。

縣境多山，皆自東而西，盡於海濱。最著名者，爲峻靈山，舊稱神山。河流有昌江河，發源於五指山，分南北二流，西入於海港。灣之大者，有烏泥港，亦名英潮港，在縣治西北八九里。海尾港，在縣治北約五十里。墩頭港，在縣治西四十五里。就中以烏泥港爲最大。

(2) 人口及風俗 附外人居留狀況

全縣人口，計一萬零三百六十戶，（內船戶五十二，）男女共五萬一千一百二十三人。無外僑居留，亦無教堂之設。人民勇悍好鬥，部落之見甚深。鄉村之間，有所爭執，則訴諸武力，不以鳴官也。毘隣黎境之區，此風尤盛。男子大都不事生產，日以吸鴉片及賭博爲事。婦女勤事操作。重男輕女，夫賣其妻，視爲習慣。疾病禱於鬼神，不求醫藥。居民皆無溺器及廁所之設，矢溺隨地，不以爲穢。

(3) 實業物產及富力

縣屬山多地瘠，可耕之地不廣。瀕海一帶，五穀不生。春夏多旱，秋冬颶風淫雨。故境內農產，不足自給。附近黎峒一帶，天然森林，彌望無際。其他各地，近山多屬堅燥，瀕海又多沙礫，造林墾闢，均屬不宜。

濱海之區，魚鹽之利甚厚。如烏泥港，海尾港，墩頭港，魚業最盛。墩頭港產鹽亦富。為縣屬之大利。商業，以墩頭港之新街，較為發達。他如縣城港口（即烏泥港），海尾港，僅具雛形。間有較具規模商店，亦為外縣商人所經營。工業未發達，工人亦寥寥可數。

物產：歲計生鹽約六千萬觔，青梅木枋約三千條，格木一萬五千條，金絲魚一千萬觔，白烏鰻魚十六萬觔，魚肚一萬五千觔，紅魚十二萬觔，尤魚五千觔，烏魚一萬觔。礦產：與儋縣交界之黎峒石碌山，產金銅諸礦。清同治間，曾有香山人林騰漢，導英人携機器試採，以瓊崖人士反對而罷。此外離縣治十里之銀嶺，亦相傳有銀礦，惟從未測採，莫知究竟。

昌江雖耕地不良，然森林漁鹽之利甚厚。無如縣人偷惰，坐食；山居黎人，又受漢人敲詐欺凌，故生活皆甚困難。

#### (4) 行政組織

縣政府之組織：縣長以下，設秘書兼總務科長一人，一等科員二人，二等科員二人，三等科員二人，事務員三人，僱員三人，教育局長一人，公安局長一人，局員一人，統計十六人。

#### (5) 警衛

警衛設備：

(一)、為縣兵隊。原有隊長一人，班長兩人，士兵十六人。槍械二十枝。（借自地方商民）。今年四月間，增加士兵二十人，能力稍厚。

(二)、為民團。全縣共有保丁團十團。設團董七人，常務二人。槍械，各團皆頗充足。現籌辦地方自治，全縣共有四百

治區，各級自治機關成立後，即廢除保丁團，減輕人民負擔。

(三)、警察。於於保甲制度施行之後，悉數裁撤。惟最近公安局編有警兵十名，武裝巡船一艘，藉以保護昌江港漁艇商船。縣境無股匪共黨之患。惟民性剽悍，常恃強掠奪。且豪劣橫行，無惡不作，其勢力過於官廳。不獨被害者不敢言，不敢怒，即官吏亦無如之何。地方大患，皆在於此。

### (6) 財賦

縣庫欸，歲入，計：

地丁，實收一千四百元；(額征正耗雜銀二千七百四十五元八角三分七厘。)

屯米，實收二百六十元，(額征正耗銀五百零七元零八仙八分。)

縣民納稅，仍用銅錢。地丁共收錢三千零八十千文，屯米收錢五百七十二千文。近錢賤銀貴，每元值錢二千二百文，折合大元如右列數。

雜稅，約收二百五十元；

合共大元一千九百一十元。每月應行支付之項，計

縣政府行政經費，額定數，毫洋一千五百五拾三元；

共歲計一萬八千六百三十六元。收支比對，不敷甚鉅，故僅於田賦項下，月支百餘元。另向海口分金庫每月請領毫洋一千元。

地方款，歲入計：

牛皮捐，

毫銀四百五十元；

船頭雜捐，  
毫銀一千五百五十元；

共毫洋二千元。全數支爲縣兵經費。

(7) 監獄

監獄，在縣府右邊。其構造係屬舊式，窳敗湫隘，不堪言狀。內設男女監各一所。

(8) 交通

縣屬水陸交通，均稱困難。水運有帆船，可繞儋縣臨高，直至海口。若遇順風，二三日可達。否則當在十日半月之間也。此外烏泥港爲昌江河北流入海處，趁潮可駛舟入內河。該港頗爲深濶，可泊帆船三四百艘。陸道，由縣城至儋縣，計二百二十里之遙，且須越海港二處，約二十里。公路之由縣城至儋縣者，已工竣通車。

郵電設置：電報，電話，均付闕如。郵政，亦僅於縣城設代辦所一處，新街設代辦所一處。郵件來往，悉遵陸路，經過儋縣，紆滯殊甚。

(9) 教育

教育狀況，與感恩相埒。人民不知教育爲何物。識字者百不一二。全縣共有縣立高小學校三間，初小學校五間，餘皆私塾。縣府已從嚴取締私塾，并督促增設初級小學，以爲救濟。

(10) 衛生行政及慈善事業

公共衛生，毫無設備。近始於縣城置垃圾箱，并籌設市場及公共廁所。又縣屬水土惡劣，井水不適於用。日用飲料，



汲諸野瀦，往往中毒致疾。縣府近已籌購抽水機，以爲救濟。至慈善救濟事業，如救荒消防施醫贈藥設備，皆無之。惟縣府附設貧民療病所一間，經費有限，頗難持久。

### (11) 鎮市

縣屬鎮市，以墩頭港之新街，稍具規模。餘皆有名無實，故諺有昌江無市之謂。

縣城住戶商店，共五十餘戶。街市極簡陋。現已興工拆卸西門城牆，修築街道。

### (12) 名勝古蹟

昌江有舊城遺蹟二：一去今縣治三十里，一約五里。清康熙間，始建今日縣治。此城舊名軍城，明指揮徐某興築，以禦倭寇者也。

名勝，有神山，一名峻靈山，在城北十里，秀峙海上，石峯巖巖，有若巨人冠帽南向而坐者，土人謂之「山落膊」。山下有峻靈王廟，東坡曾遊此，爲撰峻靈王碑記，并親書之，後邑令何某刻石立廟中，今尙完好。又三板山在城西北十里，高四十丈，有石船石龍，形狀奇偉，稱奇蹟焉。



# 汕頭市圖

第九十五潮 汕頭市

陽

縣

縣 市界

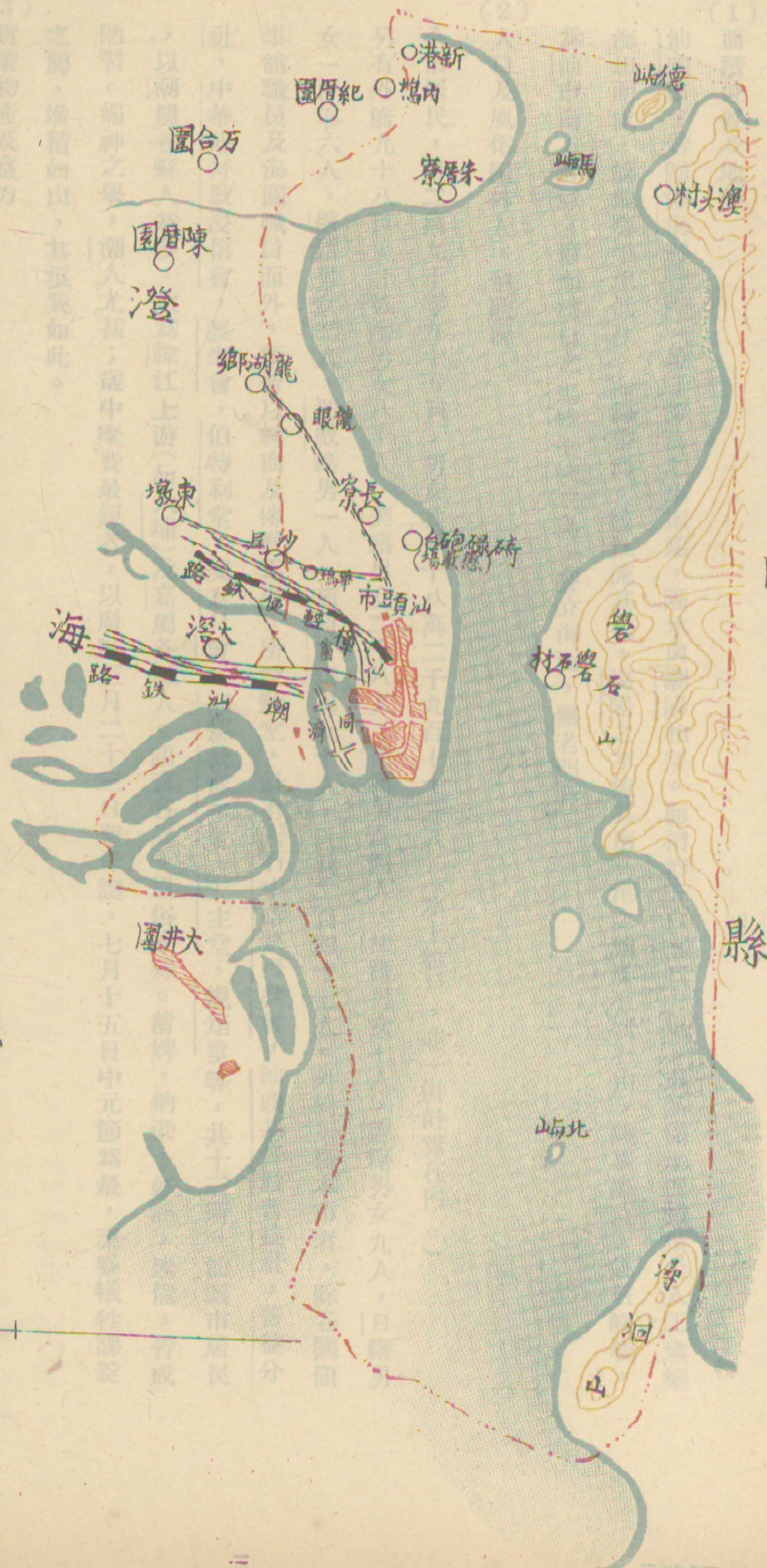

## 第九十五編 汕頭市

## (1) 面積位置及地勢

汕頭市，昔歸澄海縣管轄。位于澄海之東南端，隔水與潮陽相望。面積約五百零二方里。市區係淤泥澱積及人工填築海坦而成，故地勢平坦低窪。面海帶河。韓江流其北，揭陽之水流其南。港之南岸有礮石山，峻峯矗立，亂石嵯峨，爲汕市南方屏障。東面港口之馬嶼德嶼二島，聳立海面，儼若門戶。

## (2) 人口及風俗附外人居留狀況

全市居民，計二萬九千零九十五戶，男女共一十八萬二千九百七十三人。（水上船戶，亦一併計算在內。）

另有外僑九十八戶，計英籍男女八十人，美籍男女二十八人，荷籍男女四人，法籍男女七人，德籍男女九人，日籍男女一百零六人，俄籍男女二人，那威籍男一人，葡萄牙籍男女十人，計共二百四十七人。外僑居留本市者，除各國領事館職員及海關職員而外，類皆以經商及傳教爲事。所設教堂，計有礮石中華基督教會，汕頭基督教普益社，普益分社，中華基督教浸信會，長老會，伯特利堂，安息日會，耶蘇教青年會，天主堂，規矩堂等，共十三所。汕頭市居民，以潮屬各縣人爲多，次爲韓江上游（如大埔）及嘉屬各縣人。語言各異，風俗亦殊。蓄婢，納妾，好訟，迷信，皆成陋習。媚神之舉，潮人尤甚；歲中糜費最鉅者，以廢曆三月二十三日聖母誕，七月十五日中元節爲最，棗盛犧牲課錠之屬，堆積如山，其浪費如此。

## (3) 實業物產及富力

本市爲韓江流域及閩贛南部之尾閭。每歲出入口貿易總額，約達八千餘萬兩。市民以經商者爲多。其散居南澳達濠海

門等處者，則多以捕魚爲業。

水產：有蝦、蟹、蠔、鱸、香螺、鮑魚、水母、及各種雜魚等。工業產品：有苧紗，每歲輸出約二百萬元；抽紗，年約百餘萬元；罐頭醃浸品，年約一百餘萬元；「珍珠紅酒」及各種藥酒，年約二百餘萬元。其他如製造錫器，亦頗著名。

汕頭市爲潮梅門戶，近年困於內地匪患，商貨出入口數量，視昔銳減。故商場冷淡，商民日困。且海港過淺，萬噸巨輪，不能入口，亦足以妨碍商務之發展也。

#### (4) 行政組織

市政府，爲本市最高行政機關。市長之下，設秘書處，及財政、教育、工務、衛生、社會五科。並設有公安局。

秘書處，內設文書編輯統計庶務三股。財政科，內設審計、稅捐、出納三股。教育科，內設社會教育、學校教育二股。工務科，內設建築、取締、港務三股。衛生科，內設防疫、保健、潔淨三股。社會科，內設人事、僑務二股。各股設股

長一人，一、二、三等股員及僱員各若干人。公安局，則於局長之下，設秘書一員，及司法課、警務課、偵緝課、消防課、督察處、消防隊、醫務所、分掌一切事務。市內分設公安分局七所，隸屬於公安局。市政府內，另設有地方自治籌備處，暫委正副主任各一人，幹事二人。（因自治經費無着，處內事務，遴派各局科職員兼理。）

本市土地局，近已成立。設局長一人，課長二人，技士一人，一等課員二人，二等課員四人，三等課員六人，僱員七人，雜役四人。每月經費二千零一十元，除額支一千六百六十元由庫款發給外，計每月由市地方款撥補三百五十元。

#### (5) 警衛

警衛武力，有保安隊、及警察，皆隸屬公安局。分述之如次：

(一)、保安隊。設大隊長、副隊長、各一人，分隊長三人，司務長一人，錄事一人，隊兵一百五十名。有長槍六十桿。長槍多屬六八、七九及土製雜色等類，短槍則為馭壳槍。

(二)、警察。已開辦分局七所第一第二第三第四第五各分局，設分局長一員，分局員三員，戶籍助理員一員，錄事一員。第六第七兩分局，則設分局長一員，分局員二員，戶籍助理員一員，錄事一員。總計各分局職員，共四十人。至於長警人數及槍械數，開列如左：

第一分局，有長警一百三十一名，長槍四十五枝，短槍十五枝。

第二分局，有長警一百一十名，長槍四十六枝，短槍十四枝。

第三分局，有長警一百一十六名，長槍六十二枝，短槍十七枝。

第四分局，有長警一百四十三名，長槍七十一枝，短槍十六枝。

第五分局，有長警一百二十二名，長槍五十九枝，短槍十五枝。

第六分局，有長警五十三名，長槍四十枝，短槍十三枝。

第七分局，有長警六十二名，長槍二十七枝，短槍十七枝。

總計各分局長警七百三十七名，長短槍四百五十七枝。

此外尚有消防隊，編有警察四十二名，除配足消防器械外，且有土造單响九响及毛瑟槍三枝。別設偵緝隊，置隊長副

(6) 財賦

市區地方款之收入，歲計：

房舖潔淨等捐，

約三十二萬元；

人力車捐，

約五萬三千七百一十二元；

花筵捐，

約一十二萬元；

砂石捐，

約二萬二千元；

糞溺捐，

約五萬零二百元；

屠牛捐，

約二萬二千八百元；

垃圾捐，

約一萬三千餘元；

生果捐，

約一萬一千元；

鮮魚捐，

約伍千伍百元；

蠔蝠捐，

約陸千陸百叁拾元；

麻雀捐，

約壹萬叁千貳百元；

長途汽車捐，

約柒千捌百元；

戲厘捐及演戲捐，

約壹萬壹千餘元；

廣告捐，  
約肆仟玖百肆拾餘元；

娛樂捐，  
約捌仟肆百元；

筵席捐，  
約肆仟叁百餘元；

契稅附加中資捐，  
約叁萬餘元；

防務附加，  
約壹萬零捌百元；

貨車捐，  
約柒千陸百餘元。

此外尚有臨時收入：如建築執照費，平民村挖曬報效費，出洋護照費二成辦公費，保險稅一成辦公費，汽車執照，各項車輛執照費，客棧牌照費，公安局違警罰金，畸零地價，騎樓地價，出洋輪船規費，行政罰款，藥品化驗費，醫生及工廠登記費等。照二十年度預算，每年約收毫銀捌拾萬零捌千柒百捌拾玖元。現因代辦契稅一成辦公費，業奉財政廳令行停支。出洋種痘費，已奉令移交海港檢疫所辦理。此兩項停收後，每年差額約有叁萬叁千元。現在約計寔收毫銀柒拾柒萬伍千柒百捌拾玖元。

市區地方款之支出，歲計：

市政府經常臨時各費，  
約式拾式萬捌千柒百壹拾陸元；

公安局經常臨時各費，  
(各分局、保安隊、消防隊、偵緝隊、懲教場經費均在內。)約叁拾柒萬四千七百八

十二元；

市政府附屬各機關經費，  
約五萬一千零四十七元；

補助土地局經費，  
約四千二百元；



市立各校及義務學校經費，約一十七萬七千二百三十四元；

各機關社團通訊社補助費，約三萬一千八百元。

總計每年支出毫銀八十六萬七千七百七十九元。近因出洋種痘處移送海港檢疫所辦理，每年減去經費一萬零一百零一元。汕頭工支會及貧民工藝院補助費，未能照預算核撥，又減支一萬九千七百元。如上所述，收支比較，尚不敷七萬餘元。此外應支各款，如臨時增加警額，辦理救濟失業歸國貧僑，籌備自治開辦費，建築市府衛兵什役室、測量晒圖室、中山紀念碑燈柱各項，仍未計算在內。現在因不敷過鉅，暫以畸零地騎樓地地價，暨市產變價，稅捐按預餉，挪撥開支。此種權宜辦法，實難持久。現在惟有開辦市土地稅，及征收碼頭稅，以資挹注。其次則擬將向來批商承辦之稅捐，逐漸設法收回市府直接辦理，以杜中飽，而裕庫收。對於支出方面，則認真撙節，務使用得其道，欸無濫費，方期收支或能適合也。

### (7) 監獄

拘留所，設在延年砲台舊址。因陋就簡，僅將原有房宇，畧加修葺。內有男看守倉四間，女看守倉二間。男犯分別輕重，隔別看管。置管獄員一員，看守役四人。

懲教場，為犯人習藝之所。置場長一員，正副管理各一員，化製工師一員，訓育員一員，會計兼庶務一員，看守長兼守衛隊長一員。人犯習藝，分印刷、織袜、織布、製鞋四部。現在製鞋一部，已停止工作。

### (8) 交通

(甲)、內河交通 韓江支流幹流，俱在本市附近地方，注入內海，可通舟楫者，凡二千餘里。有電船數十艘，分航潮安

大埔松口揭陽普寧澄海等處。

(乙)、海道交通。汕市爲嶺東出海門戶，故海道交通，至爲重要。近如潮陽，南澳，柘林，達濠，汕尾等處，遠如香港、廣州、廈門、福州、上海、以及南洋羣島，皆有海輪，定期航行。

(丙)、陸路交通。有鐵路二條。一爲潮汕鐵路，由汕市至潮安之意溪，凡九站，長約三十英里。一爲汕樟輕便車路，由汕市至澄海。公路之已完成者：有汕樟公路，由汕市經澄海而至饒平縣界。潮汕護堤公路，由汕頭至潮安。隔海角石之潮普公路，由汕頭循東路省道，達普寧海陸豐等處。市區內之交通，則有長途汽車。往來稱便。

(丁)、電話。原有商辦電話公司一所，用戶約四百餘戶。但電話機係屬舊式，發音不靈。故於二十年收歸市有，設立管理委員會，仿照廣州市辦法，改設自動電話。此外尚有商辦長途電話公司四所：一爲汕潮普揭電話公司，一爲澄海蓮汕樟電話公司，一爲汕豐潮揭電話公司，一爲汕澄潮饒電話公司。電報：則有有綫電報局一所，無綫電報局二所。郵政，則有管理局一所，分局兩所，代辦所七處。

### (9) 教育

市區公立學校：計有完全中學四所，初級中學五所，職業學校四所，完全小學三十四所，初級小學五所，幼稚園十二所，民衆學校廿九所，私塾二十四所。其他學校（如補習專修等學校），十一所。全市學生總數，約一萬四千餘人。全年教育經費，共四十餘萬元。其他另有公立圖書館一所，報館六所，小報館六所，體育會五所，教育會二所，通訊社二十四所。

### (10) 衛生行政及慈善事業

公共衛生之設備，有摩托洒水機一架，運垃圾牛車六輛，運垃圾手車四輛，垃圾船六艘，公廁三十三所，郊外貯糞池二口。清道伙一百七十名，清糞伙二百零二名，檢鼠清毒伙二名。市立化驗室一所。並設有衛生稽查員，組織衛生消毒隊，衛生演講隊，衛生展覽會等。對於春秋季種痘運動，夏秋間霍亂之預防，每年均有舉行。最近檢查飲料，取締不良食品，獎勵滅蠅捕鼠，制定菜市管理規則、管理理髮店衛生規則等。現又着手籌款購運垃圾汽車，及建築攪攪池。

至慈善救濟事業，可分述如次：

(1) 疾病死亡之救濟。市立醫院，同濟醫院，存心善堂，誠敬善社，延壽醫院，中國紅十字會汕頭分會，福音醫院

、益世醫院，皆有施醫贈藥。市立醫院，每日派出醫生，前往平民新村，贈診施藥。存心善堂及誠敬善社，則兼辦殮埋及施棺木等事。

(2) 孤貧無依之救濟。設有平民新村，使居住篷寮貧民，遷入居住。現有住戶一百七十餘家，居民八百餘人。惟市區蓬寮住民，數達萬人，平民新村不能完全收容，大多數仍雜住市內，不得其生活。是以現仍籌謀擴充平民新村。貧

民工藝院，收容無業貧民，及孤獨無依之人，給以衣食，教之工讀，疾病則施贈醫藥。此外同濟善堂存心善堂及誠敬善社，亦常施衣施粥，並收育無依嬰孩，最近復由市府建築一濟良所，經已落成，專為收容娼妓，及一般無依婦女，以免流離失所。

(3) 消防設備。由市府建有瞭望台一座，高六十餘英尺，以俯瞰全市。遇有火警，則於台上察視報警備有火警大鐘

一個，電燈六盞，旗四枝，以為報警之用。置有三十四匹馬力摩托滅火機一架，十八匹馬力手拉摩托滅火機一架。錄用員警四十餘人。民間對於消防設備，亦頗注意。誠敬善社，置有二十八匹馬力摩托滅火機一架，消防人員共一十八

人。存心善堂，有二十四匹馬力之摩托滅火機一架，消防隊人員共二十一人。其餘各街坊，又有水龍之設，以備不虞。他如市立瘋院，亦經開辦，收容病人一百二十餘名。至傳染病院及神經病院，均在籌辦中。義倉，尙無設備。如遇荒年，則由各善堂籌辦平糶。

### (11) 市區

汕市開辦市政，始自民國十年。迄今道路四達，危樓相望，蔚然成爲新式商埠。市內已完成馬路，計有四十餘條，長凡六萬餘呎。各馬路之交叉處，均設有交通燈柱，並置交通警察，以指揮往來車輛。公共建築物，已成者，有市政府，第四小學，濟良所，第一、第三、第四市場，及屠宰場等。中山公園，內部建築及佈置，已具規模，園內運動場，亦頗完備。足爲市民遊樂之所。其已有計劃而未興築者，計有市立醫院，市立圖書館，各公安局，及東南堤岸馬路等項工程。

電燈公司，係屬商辦。全市電燈，分交流直流兩種，殊不适宜。且因機器過於舊式，加以機小燈多，致電力不足，燈光迷濛，收費又復昂貴，（每灯月收大洋貳元壹角。）商民嘖有煩言。現已由市府責令該公司切實改善。自來水公司，亦屬商辦。水廠設於庵埠，因設備尙未完善，故水質混濁。各用戶均安設水錶，每戶用水，最低限度，亦須用至三百三十四加倫，如不足三百三十四加倫者，亦照三百三十四加倫計算；（水費，每千加倫收大洋叁元；并月收水錶費三角。）故水費未免過昂，亦應整頓。

公共娛樂場所，計有電影場二所，普通戲院三所；建築設備，均極簡陋，殊不足觀。此外尙有游藝場二所，亦簡陋異常。故市民之娛樂地方，殊爲缺乏也。

### (12) 名勝古蹟

市內無天然勝景，惟對岸之礮石山，林壑幽美，每值佳日，游人如鯽。  
古跡，以天后宮爲最古，次爲延平砲台及石砲台。今天后宮尙在。延平砲台，已改設公安局。石砲台，則改設懲教  
場。

第九十六編 梅菉

(1) 面積位置及地勢

梅菉市，位於茂名，吳川，兩縣之間，因商務逐漸發展，有舉辦市政之必要，遂各劃一部份而成市區。市區範圍，東起覃巴墟，西至車田，南至登高陂，北至大雍村，面積約十七萬八千九百七十一方丈。

市區居三叉河之衝，四面平崗起伏，地勢平坦。北連化縣，西南接吳川，東連水東，皆有舟車之便。輪軌輻湊，誠衝要之區也。

(2) 人口及風俗 附外人居留狀況

市區居民，共八千七百零四戶，四萬五千八百八十八人。無外僑，祇有耶穌教堂及天主教堂各一間。

梅菉市民，舊吳川茂名之民也。故其風俗，與吳川茂名兩縣無別，不再詳述。

(3) 實業物產及富力

梅菉為化茂吳諸屬商務中心，大商巨賈，咸集於是。在昔高州一帶商貨運輸，皆取道於水東。然梅菉市扼內河船運要衝，貨物由此出海，或運往茂名信宜化州等處者，皆無人力附帶之勞，足為高屬商業之樞紐，特設為市，蓋原於此。惟近年商務，頗有日形衰落之勢，其原因有三：

(一) 厘稅繁重。吳川之黃坡，為來往梅菉船隻必經之地，昔設梅菉查驗卡於此。貨物來自廣州灣者，至梅菉分口，始一度征稅。今黃坡亦改為分口，入口貨物一征於黃坡，再征於梅菉；商人苦於重征，視為畏途。

(二) 陸運發達。梅菉之盛，以水道之便。近年高屬公路發達，商務運輸，可由公路，自石門直達化州茂名信宜等處；其

迅速過於遵水道而出梅菴者。

(三)私運利便。自廣州灣至高屬各地，私運貨物，途徑殊多。商人既苦於黃坡梅菴之二重征稅，又以新稅則頒布後，稅率增加，遂相率出於私運。

此三者，皆梅市商業衰落之要因也。

市區無大工廠，僅有粗劣簡陋之小工業。市民之以漁業及小販爲生者，爲數殊多。出產除魚類之外，僅有黃麻及麻織品竹器等。故人民生活，殊感艱苦。

#### (4) 行政組織

梅市前設市政局，掌管一切行政事宜，直接受民廳管轄。自二十年三月十二日，奉民廳令，劃定該市歸茂名縣政府管轄後，即設梅菴市公安分局。嗣因吳川茂名爭界，各持成見。當局復以該處政務有設局管理之必要，乃劃設梅菴管理局。設局長一員，課長二員，課員四員，僱員六員，雜役五名。月支經費一千零八十元。

#### (5) 警衛

市內警衛武力，可分三種：

一爲保安隊。有隊兵十四名，土製槍十二枝。

二爲警衛隊。員兵共六十人，分編二小隊。有土製槍械五十四枝，悉由私人借用。

三爲警察所。所長由管理局局長兼任，共有員警伏役一百二十二人。槍械數十枝。槍以土製者爲多。且有十枝借自商會。警費共月支一千六百二十六元。其來源爲房捐警費特別捐及牛皮捐等。

保安隊風紀頗佳，惜人數無多，能力有限。警衛隊月餉八元，市局擬設法增至九元。至警察勤務，則有崗位及梭巡步哨之別，然精神形式，俱待整理。

市區無匪共之患，故地方安謐。然總合全市警衛武力，僅有槍百餘桿，又以土製者爲多。如有股匪竄擾，則難於自固。

(6) 財賦

梅菴地方欸，歲入計：

花筵捐，  
九千四百四十元；

七項串捐，  
六千四百七十元；

豬地串捐，  
壹千六百九十五元；

壳串捐，  
壹千四百元；

特種警捐，  
四千壹百五十元；

房捐警費，  
壹千八百元；

清道費，  
八百四十元；

牛皮捐報効學費，  
叁千壹百五十元；

六成麻捐，  
貳千零貳十元；

冥鑑捐，  
叁百六十元。

總計差萬壹千貳百九十五元。

梅菴地方欸歲出，除支撥局所經費外，計有下列各項；



梅菴警費管委會經費， 四百八十元；

撥支高州日報社費， 貳百四十元；

警察服裝子彈等費， 五百元；

賞恤及雜項， 貳百八十叁元；

撥支梅菴各校經費， 壹萬零六百元；

閱書報社費， 壹百元；

梅菴校款管委會經費， 叁百元；

(7) 監獄

民國十八年，新建拘留所一間。內分男女室，現由警察所派員管理。

(8) 交通

由梅菴南出博茂，即通海運，然不能航駛輪船與各地交通，令人望洋興嘆。欲自梅市往廣州或江門者，須至電白之水東，始有輪船可搭。海運紆滯，對於梅市商業，影响非小。前市政局曾議開闢博茂港，以資救濟。至內河交通，亦僅有帆船通吳川茂名化縣信宜等處。公路，已通車者凡五綫，表列如次：

路名	起	訖	道別	全長	既成里數	未成里數	備註
梅東公路	由梅市至電白之水東。		省道	八十里	八〇		已通車。

梅化公路	由梅市至化縣。	省道	六十五里	六五	已通車。
梅黃公路	由梅市至吳川之黃坡	縣道	四十三里	四三	已通車。
梅芑公路	由梅市至吳川之芑芑。	鄉道	四十八里	四八	全右。因過海電船停駛，且路面破壞，行旅皆改從梅山路前往西營。
梅博公路	由梅市至博茂港。				已通車。

郵電設置：市內有電報局郵政局各一所。市區電話，尙在籌設中。其已通話者，僅有各汽車公司架設之沿路電線。

(9) 教育

市內學校教育，計有市立初中一所，高小一所，初小四所，女子小學一所，六堡高級小學一所。私塾七所。從前曾舉行塾師考試，并組織平民學校籌備委員會，擬於平校成立之後，即將私塾解散。此外尙有市民創辦之平民學校一間，已於十八年成立招生。現設圖書館二所：一爲中山公園內之真如圖書館，一爲黨部倡辦之通俗圖書館。

(10) 衛生行政及慈善事業

衛生行政，有清道伏公廁市立醫院等。市醫院規模頗大，有醫生三名，女看護二名，常川駐院。其建築費出自募捐，常費則由前市局撥地歸市民建造市場二所，每歲收入悉歸醫院，數約萬元。

慈善救濟事業，除市立醫院外，可述者鮮。義倉，善堂，皆所未備。消防之具，亦僅由各舖戶集資購置，有水龍水喉

太平桶釵鈎棍雲梯等物，簡陋異常，效用殊鮮。至消防隊員，則由各街舖戶，派定夥伴一名，編爲預備隊，歸警察所指揮。

(11) 市區

梅市馬路，築成已多，頗爲壯觀。市場，已建設者有三，惟規模未備。電燈自來水及公園等，俱在籌設中。

(12) 名勝古蹟

市區叢爾之地，名勝古蹟，無可稱述。



生鐵黎民之婦女



黎民婦女椿米之形狀



侂黎男子之裝束



苗民之富家婦



生鐵黎晚射弓矢之攝影影



黎民婦人之擔水形狀

## 第九十七編 瓊崖化黎區

自本年歲首，瓊崖撫黎專員陳漢光，率同黎苗觀光團到省觀光後，各界民衆始對於黎苗有明顯之認識。本廳林廳長出巡瓊崖，特繞道深入黎境，安撫一切。現在瓊崖化黎事宜，由瓊崖撫黎專員公署專管。復以黎區甚廣，乃分設嶺門黎務局，保亭黎務局，南豐黎務局，興隆黎務局，使各就管轄區域，銳意進行化黎種種事宜。

原擬以嶺門，保亭兩化黎局，編爲一等局，設局長一員，隊長一員，書記一員，局兵二十六名，勤務兵二名，炊事兵二名。南豐，興隆兩化黎局，編爲二等局，設局長一員，隊長一員，書記一員，局兵二十名，勤務兵二名，炊事兵二名。嗣將局兵一項刪除，遇有須調用武裝隊伍時，得商撥警衛旅或各縣警衛隊員兵，協助一切。至於化黎報告，常讓諸專冊。現將黎區各種情況，摘要分述如後：

## (1) 種族及地域

瓊崖之有黎族，人多知之。實則黎族以外，尚有苗族，與黎族性習迥異。而黎族之中，亦有黎人，佻人，倻人之分。佻人倻人之性習，固自有其與黎人不同之處，然其大致，可謂相似。至世俗之以生黎熟黎爲區分者，第就其所居地之距離城市之遠近，及姓質爲馴良抑兇悍，而別之爾。

黎人所居地方，爲崖縣甯遠河，望樓溪各流域；及昌江河上游之水滿峒德霞；瓊山縣之屯昌嶺肚坡芋；定安縣之母瑞嶺；臨高縣之白沙峒；儋縣之七防峒；昌江縣之大田新甯；陵水縣之大旗保亭；樂會縣之中平森田等處。佻人則居於山嶺之最深處，於五指山較高處之環麓，多能見之。佻人足跡不入城市，不諳外方語言，罕與漢人往來。而倻人之所居，則多鄰近海岸。如：婁縣縣城迄東以至籐橋一帶；及昌江感恩兩縣之海濱，陵水縣之大旗和興廿八村，六村等處

，俱爲俾人聚族而居之地方。

苗人姓喜居山，往往焚山而耕，謂爲刀耕火種之民，誠至恰當。惟既耕之後，倏又他徙，幾于住無定所。儋縣之馮墟、峒增近；樂會縣之南茂峒，定安縣之思河增近；臨高縣之番打，番陳，志遠，東門四村；陵水縣之大旗山谷中等處，皆爲苗人之火耕區域。其人數少於黎人。故以下所述，以黎人爲主，而苗人事情，亦間及之，以覘其大概。

### (2) 沿革

若夫論及黎族之起源，其事至荒遠且難考。今世俗之所謂熟黎者，乃能諳漢語，常入市交易，且有穿着漢人衣服，幾與漢人不易判別。第其本來語言風習，則仍與墾居腹地之生黎無殊。又黎人多仿用漢姓，如王那羅、李陳楊廖唐韋吳麥等姓，此蓋由漢人初至，雜居黎村，非王教所及，久而與之同化。例如崖縣多港峒之李姓，自稱爲唐謫宦李德裕後人。登而堂，尙有李公塑像，其顯而著者也。或云黎人之用漢姓，蓋由嚮慕漢文化使然，此亦殆爲一因。然而歷代罪人，因懼捕而亡命入五指山中者，信亦恒有。是則黎之不僅爲黎，若謂混有漢人苗裔，固足信也。

### (3) 部落情況。

黎人擇地而居，自謀生活。先至者爲峒主，稱曰「頭家」。峒之大者，可十村八村。小峒亦有三五村。村內分族，族各有長，稱爲「老爹」。一村數姓，則有數族長焉。「頭家」係世襲，父死子繼，間亦有由村人公舉，由官廳加委者。前清馮公子材於平黎之後，曾設撫黎局。局中置一黎團總長，使編查黎人戶口，十家爲牌，置牌長；三牌爲甲，置甲長；三甲爲保，置保正，保副。轄於黎團總長，主兵事。各峒另設一總管，統轄各峒，則主人事。此制現尙保存，黎區事宜之推行，賴有此耳。



黎人部落，雖無若何組織，故不易尋其系統。而喜聚族而居，蓋爲人類之群性。其所聚也，多則百數十家，少亦二三十家。擇山麓爽塏之地，而下居焉。村之周圍，植刺竹以構藩籬，其厚者達十餘丈。乃擇險要處開一兩門戶，以便出入。門之左右，常積多量竹木之枝幹，以備有警時填塞門路之用，蓋有似兵家之鹿柴也。刺竹之生，茂密而愈堅，較之磚石圍特，實爲安盤。頭家或族長家內，常備大鼓一面。有事時，乃擊鼓爲號。或遇盜，或辦公差，或議事，其擊鼓法各有差，村人則聞而知之。鼓聲响處，踴躍奔前，咸畢集聽命。舉凡頭家與族長命令，例不能抗，否則重罰，甚則喪元。然而無勢力之頭家，亦往往有號令不行者。苗人所居村落，則無一定，因其逐山耕稼，不時遷徙也。

#### (4) 家庭組織

黎人之家庭組織，以年長者爲家長，與漢人無異。子女於幼年時期，常與父母同寢食。女子年齡既長，父母則爲之築私室，間亦有爲丈夫子築者。女子居私室時，可自由擇配。若男子居於私室，則準備娶妻成家。然居室雖別，而飲食仍依父母。通常爲一夫一妻制。但有錢之黎人，輒有數妻，最多者有九妻。各妻孥別室而居，惟一切家務，必同力合作。

#### (5) 生活狀況。

關於黎苗生活狀況，因與漢人迥異，故可紀之事甚多。茲分別摘要述之如下：

(一) 居室。——黎人居室，多作長方形。以木或竹爲柱梁，編竹片或樹皮，以泥糊之，用作牆壁。編茅爲蓋。於前後棟之下，開兩門相對，是爲前門與後門。平時出入，多由前門。至於後門，乃屬不常開者。屋多南北向，間亦有因地勢而定方向者。就小屋言之：既入其前門，即見爐竈位於左邊。位於右邊一隅者，則其寢台也。另以一隅地方，堆置家具

食物。漫無秩序，零亂污穢，不堪盤旋。若屋宇稍大者，則前後分成兩段。後段爲廚房與寢室。前段用以貯放物件，或爲客室。亦有於屋之一隅，設一寢室者。貧者只一屋。富者往往多至十餘屋。住屋之外，別設茅蓋倉廩，以貯穀米。惟崖縣、藤橋、榆林、南山嶺附近之黎人住屋，則略仿漢制，於簷下開門，並且另設廚房，但不多見。又有搭禾草棚而居者，其形式與矮屋稍異；內部分成三段：一爲臥室，一爲廚房，一爲晒棚。築坭磚以爲牆者，間亦有之。苗人屋宇，則盡是竹牆茅頂，由簷下開門，以便出入，與黎人屋宇頗有不同。

(二) 飲食器具。——鐵鍋、磁碗、竹箸、瓦缸等物，均由漢人買來，蓋黎苗原不識製也。黎人汲水，慣用陶器。至倖人汲水，則多用竹筩或木桶。竈用三石鼎立而成，三面燒柴草，上置鐵鍋以煮食物。鍋不設蓋，任由火煙燻及食物。至近海各處黎人，智識較有進步，已有倣漢人土法，製造火竈。

(三) 寢具。——臥牀以樹榿爲脚，高可尺許。橫架竹木，敷以竹片。富家間亦有用木牀者。以露兜葉編織爲席，以吉貝或麻布爲單被。寒時則蒸竈或燒柴草以取暖。

(四) 家具。——居於腹地之黎人，不設桌凳，但截木筒盈尺，削其兩面，據地而坐，飲食聚談均用之。居於近海地方之黎人，間亦有鋪板爲凳者。或則鑿天然木料爲圓凳。其設置方桌條凳者，百不一二觀也。沿海倖人，則全用桌凳，與漢人無異。多用竹篾，以收貯衣服。貧者則用兩繩縛竹竿挂之。此外則截竹爲筒以貯饌菜。以大瓢爲壺以貯物件。刻椰壳爲升以量米。織露兜葉爲篋，以貯屑物。削木條爲扁担。織籐爲箭壺。又織籐竹小篋，以爲入市購物之用。編織手藝，間有甚爲精緻，非漢人所能及。

(五) 農具。——耕田所用犁與耙，均就山斬木爲之。惟犁尖及刀斧鑿鑿之類，均購自漢人。耕種不施肥料。溝漚多未發掘，惟藉天雨或山坑水，以資灌溉。農品種類極少。自黎苗觀光團由省回瓊，帶返各種農作物種籽，分送黎苗。伊

輩歡喜異常，但能否如法施種，多有收穫，亦一問題也。貯穀用倉或用竹筩。製製與瓊州人無異。舂米不用碓。若舂米多者，使用木臼，由三四人合舂。舂米少者，則用石臼，一人舂之。有米篩而無風車。簡單者，則用簸箕除糠，連篩亦無之。

(六) 織具。——黎人男子以耕種牧畜漁獵爲業。女子以織布爲業。故織布器具，家必有之。其器具甚屬簡陋，不過以木數枝，繫木板及牽紗之木框而已。

(七) 漁具。——黎村無沼澤，亦無用人工開築之池塘。然溪水中時有小魚。故小網魚筩到處有之。

(八) 獵具。——以木爲弓，以竹爲弦。箭鏃如菱形，間有設鈎者。其製作極粗陋。然黎苗習練純熟，所發多中。此外有用竹片所製之捕鼠器，構造雖簡單，但頗有效。

(九) 武器。——弓箭之外，亦有槍械。或疑其何從來，總以奸商秘密輸入爲多。舊式噫槍，最爲黎苗所樂用，幾於無家不有。大概舊式噫槍一枝，可易牛一頭；手槍一枝，可易牛三四頭；至駁殼槍一枝，當可易牛五六頭，以至七八頭不等。火葯子彈之價亦昂。奸商貪利，不顧大局，輒樂於供給之。此外有土製短刀，以檳榔衣爲鞘，幾於人皆有之。黎人尙武，出入必攜帶武器，縱不佩槍，亦佩刀弓。苗人武器，則多腰刀噫槍，間亦有使用毒弩者。

(十) 男子服飾。——居於瓊崖中部之黎人，男子，其衣服甚爲簡單，惟以小布一方掩下體，用帶束其前後，繫於腰間，稱爲「小裏」其形狀約與日本人之「褌」或「三角褲」相類。女子餽贈禮物與情人，往往以手製小裏行之。男子得此厚禮，珍視之亦逾於他物，以其難得也。黎人終年不御衣服；惟居近城市，或入市購物者，則以山貨換取漢人爛衣服或故衣而穿之。崖縣落屯，否淺，多港，多澗，抱旺諸洞，其黎頭多作漢人裝束；但久不浴沐，又不洗濯衣服，故多襤褸污穢異常。黎人喜以黑布裹頭，儼如印度人之束髮。至崖縣東部沿海之倖人，與夫陵水熟黎熟倖，則皆已穿衣與漢人無

殊。儋縣、陵水、定安、臨高諸地之苗人亦然。生黎、生倅，於小裹之外，亦有著前後二幅裙者。黎族男子，皆蓄頭髮，由腦際分爲前後二部；前半於額端結成一束，後半則收束於腦後紐緊，由左或右轉於額前，一同結束之。有留辮者，其式有種種：或扁平團結，如道士裝束；或細長直立，如巫覡之英雄髻；於束髮處插木梳或簪。其簪以竹片或銅片或骨片爲之。聞其中仍有分別。據云長者結大髻，短者結小髻，外人不易知其詳也。其居近漢人村落者，逐漸開通，已多剪髮，如在崖縣落屯、抱背、長溝等處，往往見之。崖縣城南山嶺、及東部沿海之倅黎，西部之苗，亦皆已剪髮，其風度無異漢人，驟觀之，不易辨別也。黎人出門或作客，輒以藍白二色之法瑯掛珠或銅錢爲頸飾。攜槍者，則胸前懸一布袋，或蠻皮袋，以貯藏彈藥火柴菸絲等物，並以爲裝飾。間有不露束髮，而用黑布或紅布裹頭者。初入黎村之人，多望而生畏，習見亦不覺奇異。此外或以銅圈，或以繩繫狗骨，用爲頸飾腳飾。或戴海羅藤蛇總管手釧。間亦有佩玉手釧者。日間跣足。入夜或閒居時，則曳木屐。其屐之製法，類於日本屐，又如南洋群島之馬來屐，穿三孔，貫以藤繩或藤絲；所異者，日本屐前後同寬，而此則前寬後狹。復有自漢人購得皮鞋，或拖鞋，以備不時穿着。出獵之時，則束腰裹頭。少壯裹頭常用紅布，老者則用黑布。腰弓背箭，手拖長柄尖尾彎刀。近來則棄弓箭而携噫槍。髻鬚不用刀剃，而用夾拔出之。

(十二) 女子服飾。——黎人婦女束髮，與漢人婦女之居鄉者無異。自警衛旅陳旅長漢光在黎區召集漢黎苗聯歡大會多次，親爲黎人婦女剪髮，黎人乃爭相仿倣。年長必文面，亦有自幼卽文面者。文面之法有數種：或祇畫一二曲線由兩頰直下，至頰下復成一曲線；或於口之上下端畫多數曲線縱橫綫者；有於兩眼下畫一二橫紋，斜於耳際者；有於兩頰畫一直線，直至胸際，如掛珠狀者。問以文身之故？則云：「不文面，恐死後祖宗不認識。」或云：「不文面，恐爲漢人所娶。」聞漢人居近黎村者，欲娶黎女，未嘗不可。惟黎女必要求不搬出外處居住。然則文面之原始，或因懼爲異

族所得而起，故毀其顏容。相沿既久，今其俗反以文面爲美觀矣。沿海之倖女，及陵水大旗一與二與十八村六村，儋縣定安臨高屬內之苗女，其年在二十歲以下者，則十之八九不文面，蓋風氣已漸開通也。黎女所穿衣，對襟無鈕，於領下用銅線結之。亦有所穿衣服如布袋式，於衫頂開一長孔爲衣領，穿時從頂套下者。袖長及肘，衫長及腹。平常胸腹俱開露。若見男人，則或以手收束兩衿，作羞態，亦有岸然如弗覺者。作客時，衣服美麗可觀，惟久不洗濯耳。珍貴衣服，其胸前及四緣，均襯有五色線所繡之花草。萬甯境之黎女，多已作漢裝，且不文面。黎女倖女伎女，其頸間多盤玻璃珠圈。下衣用裙，內不穿褲，近漢地者裙長及膝，在腹地者，僅及半股而已。苗人婦女，衣斜襟，衫長過膝，束腰，穿裙。其出門也，必束行膝，戴繡花方巾。裙甚清潔。無文身之俗。婦女生兒後，即以裙爲襁褓，或以代搖籃。上衣甚樸，必取黑色，用吉貝或麻布線布爲之。下衣用木棉布，或山麻布。縫衣用布，概屬自織，俗稱爲「黎桶」，以其縫成一桶狀，緊束於腹際，不用帶也。黎女均穿耳，戴銅圈，小者徑盈寸，大者五六寸。四差黎女，每耳戴銅圈多至十八個，每銅圈直徑約五六寸；是以兩耳須穿孔大至盈寸，始能戴上。各銅圈於耳前耳後另用小圈束之。有時將各銅圈反搭頭上，望之如戴銅絲帽然。約計兩耳所戴銅圈之重量，都十兩以上。是以年老黎婦之耳，多破裂而低垂者，則以銅圈太重累之也。黎女裝飾之最奇者，當爲戴銅耳圈與文面。此外復喜歡戴頸圈，手釧，腳鉅，或銅或銀或玉，視其貧富而定。臨高屬之黎女，則以布巾蒙頭，髻不外露，居於瓊崖中部之黎婦，亦喜以繩繫獸骨爲頸飾。或云：是骨爲黎人病時祭鬼屠獸取出者，謂可以避邪。惟東南諸倖黎中，則未見有此種習尚。

(三)小童裝束。——黎人之男女孩，未滿七八歲者，均裸體剃頭。女孩於腦後留髮一朵。男孩則於額前留髮一朵。十數歲女孩則穿裙，但不穿上衣。男孩稍長，亦僅以小裳掩下體。女子自幼穿耳，初戴小銅圈，逮年事漸長，則圈漸大而多。男女孩童，均慣用銅鐵頸圈及腳圈，或以繩繫獸骨爲頸飾。既長，不留髮朵，蓄髮如成人矣。

(三) 飲食。——黎人食用，以米爲主。因其村地大部分爲禾田，稻作尙屬發達。米質良好，勝於沿海漢人所植者。山居黎人，則以玉蜀黍爲輔佐食品。黎人喜食粥而鮮食飯，其煮粥方法，與瓊州漢人無異，卽所謂「瓊州粥」也。煮粥之際，於米粒爛熟之後，必沖以冷水。每粥一鍋，沖水多者至三四倍。佐餐以瓜類，豆角，山蕨，竹筍，亦偶有食辣椒者。竹筍及青菜類之醃漬物，黎人多能自製，蓋從漢人習得者也。貧者不能備饌菜，惟以鹽下粥。苟捕得魚蛙，則貫以竹片，置爐火中，炙而食之。亦有食蛇及鼠者，但居少數耳。農隙畝獵，既獲鳥獸，則招致親朋會食。食不盡者，製爲肉乾。婚喪屢疾，則宰牛羊豬雞鴨以宴客。至於鷄卵，則愛不肯食，謂留以孵小鷄也。食物煮法，甚爲簡陋。菜蔬類則切成小塊，入水煮熟加鹽。肉類則以大塊煮爛，加鹽後，切而食之。黎人喜飲酒。能自製米酒，亦有購自漢人者。其釀酒之法，不甚講求；蒸餾時火力過大，冷卻時復以裝置不完備，故酒質常劣。惟有一種糯米酒，則頗可口。又喜食檳榔，居於陵水崖縣之黎人倅人，此癖尤深。村洞間，頗有種植檳榔者。黎人尤嗜吸菸絲，幾於無論男婦老幼皆然。每歲以山貨易取漢人菸絲，所值甚鉅。廉江菸商，赴瓊崖推銷菸絲，蓋泰半係供給黎人吸食也。山居之黎人，謂有一種樹皮，可代檳榔，嗅之略有香氣，不知是何物也。至苗人嗜食檳榔者甚鮮。

(6) 生產事業

(一) 農業。——各村峒黎人，均以務農爲主。峒中土地膏腴，灌溉便利，穀種多佳，雖耕種之法粗疏，每造所穫，成績良好。黎苗勤於開墾，是以荒地殊少。水田以種稻爲主。以瓊崖天氣溫和，本來種三造亦未嘗不可。但以該處水利未改良，人工習慣，兩無興革，歲中祇種稻一次而已。其餘時日，則以之栽種玉蜀黍，豆類，番薯等作物。惟種麥者甚少，以天氣太溫暖也。瓊崖氣候良好，可以繼續種稻之時間甚長，故無論漢人抑或黎苗，每人恆耕田地多畝。

(二) 水稻種類。——依稻之性質分之，有白稻、赤稻、粳稻、糯稻數種。若以時期分之，復有早稻與晚稻之別。然以黎人田地，歲耕一造，故無一造二造之分，所謂早晚云者，蓋指先栽與後栽而言耳。大約於六月栽種者爲早稻，質地較劣；於八月以後栽種者爲晚稻，質地較優。

(三) 作業時期。——廢曆二三月，爲播種時期。五月至八月，爲分秧時期。大約有泉流可資灌溉者，分秧多早。至其他田畝，則須俟秋雨水漲以後方行之。故延至五月以迄八月爲種稻時期，十月至翌年正月爲收穫時期。先收穫者。於收穫之後，即先行栽種他種作物。有連種番薯玉蜀黍豆類等作物兩次，然後栽種水稻者。此種田地，仍稱爲一年三造。惟田地少者，始行此法。若田地多者，以難照顧，不願行之。因收穫後三個月內，連續割稻、晒穀、上倉，手續最繁，需用人工甚多，黎人多不暇也。故通黎村之田，每年栽稻兩造者，什無一二。

(四) 灌溉。——多利用天然流水。於適中地段作水壩，引水至田。黎境河流四佈，至爲便利。水車戽斗等物，可爲挹水之用者，於黎村絕未見之。如無天然水之處，多不種水稻，亦足見黎村農業，其粗放一至於此。

(五) 耕種方法。——播種插秧，均與漢人方法無異，惟割稻之法，則略有不同。乃於近禾穗部盈尺之處割下，以數十種紮成一束。其收穫多者，連藁晒乾，然後落穗，或即連藁收藏穀倉中，俟用時始落之。遺留田上餘藁，任其自然腐敗，或焚燒之，究其原因，一則圖省搬運之勞；二則燃料及家畜食料，無需乎此；三則任其在田中朽腐，可作次期耕作之肥料也。

(六) 穀倉——穀倉之構造，與黎人住屋略異。立木爲柱，束茅爲蓋。於離地尺許之處，架樑敷板。四圍則裹以木板或竹篋。并不使用土牆。倉內空氣流通，極爲乾爽。然構造粗陋，不易將屯穀保存。積之既久，陳穀遂朽。其屯穀較少者，不另設倉，即於住室內置竹筥藏之。

(七)陸稻。——陸稻一名旱禾，凡無水之田。或山坡亢旱之地，均可種之。居山間小部落之黎苗，多以種陸稻爲生。其播種之法，與水稻無異。惟分秧時，則用鋤鋤掘穴栽之。有將山坡上之天然草木，縱火焚去，迹其餘燼，就地播種，不再分秧，任其生長者。此種耕作法，於山間僻地常常見之。放火燒山時，濃煙烈焰，樹木焦死。迨種稻一兩次後，黎苗以爲地味既盡，又棄而之他。事後經過，枯林彌望皆是。故此五指山系天然林木雖多，歷年爲黎苗摧殘者，已屬不少。旱禾分粳糯兩種，黎苗以種糯爲多。

(八)雜糧。——黎苗多栽玉蜀黍，於每年二三月下種，七八九月則有收穫。其果實有黃，赤，紫褐等色。通常以栽種黃色玉蜀黍爲多。收穫之後，則炙而食之，亦有混米粥而食者。其貯玉蜀黍之法，頗爲奇異。卽用竹竿懸之於近火竈地方，使經微溫烘乾，不易霉壞。食時始搥剝黍粒，但鮮有用以製造黍粉者。

(九)薯芋。——黎地本來適於截種薯芋。蓋歲中除種稻外，田地餘時尚多。然而黎人栽之者甚少。試詢其故，則云米穀已多，食料甚足，無需乎此。復以野猪豪猪甚多，若種薯芋，甚難保護。但苗人已習知種薯芋之利，多種之。

(十)豆類。——崖縣樂安抱背德霞等處黎村，多有種植黃豆綠豆烏豆，居於瓊崖中部黎人亦有種之者。每逢二三月下種，五六月收穫。臨高儋縣等處黎苗，種烏豆者尤多。

(十一)紅豆。——間有栽種之者。

(十二)落花生。——崖縣多港樂安一帶黎村，種落花生者極多。

(十三)瓜類。——以種葫蘆瓜者爲最多。大者徑尺四五寸，長二尺許。黎苗志在取瓢殼製器，不用以作食品也。每瓢大者約值數百文。較好之瓢器，箍以籐，頗爲耐用，黎人極珍惜之。金瓜南瓜，亦有栽種者。

(十四)茄。——黎村，栽茄者極少，不過偶一見之而已。



- (六) 辣椒。——黎人所食辣椒，多係天然生長於山野間。而人工栽培者，間亦有之。
- (七) 菸草。——黎人亦有栽種菸草惟不多見。
- (八) 椰子檳榔蒟葉。——接近漢人之黎村，偶有栽種。或云係漢人所有，不過僱黎人為之管園而已。
- (九) 藍草。——黎境到處有野生藍草，可用為染料。苗人染花裙之法，係用白布塗上蜂蠟，繪成各種花紋，放入藍缸；染後洗去蜂蠟，其紋即現。
- (十) 木料及藤。——黎地各處均有之，產量甚豐。黎人與漢人交易，以此物為最大宗。
- (十一) 筍乾。——臨高儋縣等處黎境，出產甚多。
- (十二) 薯蕷。——西北部諸黎地，多種之。
- (十三) 藥品。——各屬黎地，多產金釵石斛益智草仁艾粉等藥品，為漢人採買者甚多。
- (十四) 山瑞。——定安臨高儋縣各屬黎地，恒有此物出產，價格甚廉。
- (十五) 野生動物。——如麋鹿、黃麋、山豬、猴、狐狸、熊、穿山甲、水獺、琴蛇等，各處黎地均有出產。
- (十六) 蔬菜。——黎苗均鮮栽植蔬菜。故其佐餐，亦罕用之。
- (十七) 紡織工藝。——黎村婦女，大都能織造粗布。其不能織者，輒引以為耻。織布之原料係採取山間野生麻皮（灌木植物，高者六七尺，俗稱為「麻」，「想或非是，但不識其名，無以名之也。」）剖去青皮，曬乾，析其纖維。更收集野生木棉，紡成棉紗。或購買外來綿紗及色絨，雜為織造原料。黎嗣各處，多產野生木棉，幾於遍地皆是。此種原料，誠屬取之不盡，用之不竭。質雖柔軟，且較為脆弱，仍可製成襖被或上衣。至已經染色之麻紗，或色絨，則多用以織造裙帶花紋。所用織造器具，有：脫棉機，彈棉機，紡棉機，牽紗機，織布機等，均極簡單。所謂紡棉機，只有縱橫兩

木板，一轉輪，及少數副件；另以木一枝爲桿。紡棉者以兩脚踏木桿之兩端，令車旋轉。以一手牽棉條，一手輔助加減。所紡出之紗，粗大而鬆；較之外來洋紗，幾大至十倍。絡紗用籠，以四木製成，狀似籀文「X」字，寬約二尺餘。上下斜角兩廻轉周圍，共長一丈至一丈二尺，卽布之長度也。紗爲環形，織成之布，亦作環形。織機甚爲簡單。若織無花紋之布疋，祇用兩橫木，以纏住已成之布，另用一筭、一梭、一壓板以織之。若織有花紋之布疋，則於前述織布機，添上幾枝小圓木竿，隨所定花紋以分別經紗。織布者席地而坐，以兩脚踏第一橫木，而將第二橫木縛於腰間，牽緊兩端，將筭及小木竿，上下前後移動；以左手固定，以右手執梭，自右而左，將梭置地上；再以右手取壓板，將織紗壓緊，然後自左而右，如前法行之。黎婦織造無花紋布疋，每日可織二三尺；若織有花裙料或桶子花帶等，每日不過祇能織成數寸而已。所織華彩美麗，質地亦堅韌而耐久。黎女習慣，必自織裙帶，從無假手他人者。所織布疋成環形，本不合裁剪；故末尾數寸，不能施工，卽於是處剪斷之。以布製破者，則於中間截斷，以兩疋爲四幅，相與縫合。女衣，用布一疋爲一衣料，盡布之長，裁成對衿衫。其工作殊拙，蓋黎婦針黹，皆不精也。

(芒)草蓆工藝。——黎人織造草蓆，計分兩種。一爲藺草蓆，織法不精，出產亦少。一爲露兜樹葉蓆，黎人男女皆能織之，而以女人織者尤多；經緯粗細不一；除織爲寢具外，並供晒穀及敷地坐談之用。亦有織造小篋者，雖不精美，頗堪日常使用。

(共)藤竹工藝。——黎地產藤，各處黎人均能利用藤條織造藤器，如穀籬小篋之類。所織器具，以粗笨者爲多。若小件器物，則頗精緻。曾見松濤黎人以藤織造箭袋，極爲精緻，織工非漢人所能及。至於大藤篋，則以水滿峒黎人所織者爲最佳。

(共)木工，——黎人木工，至今未離太古時期原始工藝狀態。不知門榫合縫諸法。通常器具，除極粗劣之枱凳外，皆以

大木刻成。如渡水之舟，藏尸之棺，舂米之臼，飼猪之兜，洗面之盤；以及砌牆不知版築，牆角橫直而不交互等類，皆是。

(二) 竹工。——黎人竹器，有：箕、籬、篩、笠、筐、籃、箭壺等。間有頗精緻者。黎人織造竹器，不僅自用，且作為貨物，自以物件互相交換。

(三) 陶工。——黎人能製陶器者絕少。惟臨高澄縣之白沙峒，九甲村等處，有少數粗製之陶器出產，行銷于附近黎峒中。其製品，以碗、鉢、酒餅，香爐等類，銷流較廣。

(四) 畜產。——黎人之主要畜產，有牛羊猪犬鷄鴨鵝各種。牛為黎人惟一之財產，其用途分耕作用販賣用兩種。耕田多用水牛。販賣多以沙牛，即黃牛也。其飼牛之法，極為簡單。於牛耳間作一記號。日間放牧於山野，薄暮驅回村內。若牧沙牛，且有任其日夜在山野，晚間不驅回者，黎人牧猪亦多。惟飼鷄鴨鵝羊者，其數略少。畜犬以為守屋游獵之需，幾於家家有之。

(7) 風俗習慣

(一) 婚姻。——黎人婚姻，多屬自由擇配，亦有憑媒說合者。一般女子，年紀稍長，其父母必為之別營私室，聽其自由交際。男子之未娶者，入夜輒出游於此類女子私室中。其情投意合者，女子往往款以檳榔葉，以表綢繆之意。定情後，則白之於父母，其父母例不拒之。然亦有雖經男女合意，而父母忽又將女子另行許配他人，則女子亦不敢違抗。結婚後，在男家寄宿一宵，仍回私室，迨生育後始回男家。或從訂婚時起，直至生兒女，始回男家者，亦有之。近來此風稍變，往往於嫁人後，即回夫家長住矣。結婚前，由男家送牛酒食物至女家設宴，宴後，女子步行至男家，或由新郎邀朋友數人至女家接帶，亦有由女家擇伶俐婦女數人送新娘至男家者。若女家富而男家貧，則男子或須先在女家

做工至若干年月，由女家贈送牛隻田地使之成家；亦有先行同居數年，待積有錢然後再舉行婚禮者。其既與人結婚而返居私室之女子，常易與他男子發生戀愛；但若爲其夫所知，則往往持刀槍尋仇鬪殺。青年男女，以此傷其生者，不可勝計。故有此種既婚女子私室之黎村，夜必閉戶，蓋慮因女室釀禍而被波及也。女子在私室生兒後，抱歸男家。所生之兒，未必卽爲本夫所出，例不之責。惟此類之兒，長成之後，多不得爲家主；如無第二兒，則屬例外。女子居私室時，其行動甚自由。迨既入夫家，則一切惟夫所命。黎俗，有夫之婦，與人通姦，其制裁極爲嚴厲。女子既嫁，不喜落家，此殆其中之一原因也。黎人亦有轉婚之習。兄死，弟未娶，則以嫂配弟；弟不願，嫂乃再嫁。亦有一種風俗，准許寡嫂嫁夫之同宗兄弟，而不得嫁夫之胞弟者，此特儋縣臨高屬內之黎族爲然也。苗人則重生女。以其俗喜招婿，男子常被入招去，不能幫助父母；但女子反得招婿助理其家，此其所以重視女子也。招婿必須得女子同意，父母不能相強。男子入贅後，須在岳家工作，必待岳父岳母身故後，始得娶妻他適。其俗喜唱情歌，男女唱和，常終夜不輟。又結婚時，男子必以手捧杯水詣女家，雖行動搖盪，水不令洩，以此表其誠敬。女家感屬於男子始至時，往往多方戲弄，使其所持杯水傾瀉於地，以爲嘲諷之資。故男子捧杯水時，必邀二三口武有力者，相與偕行，護持杯水。女家驗其水不溢，則欸以熟菸，用告禮成。昌江古振州之黎，則家規極嚴，貞操亦重。如妻有外遇，則抄沒外母財產；夫有外遇，則抄沒夫家財產；各無反悔。若妻妾中年無子，須得同意，方可離婚。

(二)育兒。——初生之嬰孩，卽攜出戶外，浴以冷水。產後未久，產婦卽照常工作。工作時，則以裙爲襁褓，裹兒懸之樑間。若兒哭，則持繩搖動之。設或携兒外出，則裹而懸之臂上。農時，則將兒連襁褓懸於田旁樹枝。瓊崖西北部之黎族小兒，常裸體，不著衣履，體甚強健。至中部東部之黎苗小兒，則有穿衣戴帽如漢族小兒者。通常哺乳期甚長，三四歲始斷乳。

(三) 死喪。——黎苗死喪儀節，可分述之如下：

(甲) 棺殮。——人既死，以棺殮之，一如漢族。棺之佳者，用大木刳成，亦有用六塊木合成者。貧民不能備棺者，或以席殮之。

(乙) 葬事。——人死後，經親戚入弔，乃能掩埋。間亦有停棺十三日始葬者。曾見其殯葬之儀，由親友作鼓吹，送殯者蜿蜒自成行列。每村必有墓地，死卽葬其處。然不作墳墓。雖年節，亦無祭掃。苗人多用火葬，草草了事後，卽置諸不理矣。陵水生黎，人死，殺豬牛祭奠後，先以棺安壙中，乃拾屍出置棺內葬焉。又陵水生黎，如係已嫁之婦人，死後，將屍送回女家殯葬。

(丙) 治喪。——死者之子，用銅皮剪製尖頂帽，上斂下侈，微彎，其形略似牛角，載於頭上，以爲識別。衣服則無特製。親死，於未葬以前，不許孝子吃粥飯，惟飲酒不禁。

(丁) 做八。——人死後之第八日，親戚之富者先送牛，次者送豬羊酒米，乃任意攜帶朋友到喪家弔唁，名曰「做八。」衆親戚既集，就中邀請熟悉死人歷史者，演述死者生前之經過，及債權債務諸事。祭後則群相聚飲，歡笑歌舞，男女雜沓，繼以調謔，互相摟抱，狀至猥褻。女子麗衣，除做八外，不蓄服御，其重視做八如此。男子醉後。則各持藤鞭。互相對打。名曰「打鞭。」常互鞭至皮破血流。方謂合禮。客散後。喪主取牛角頂懸之屋柱上端，以爲死者之紀念。做八習慣。不僅對成人行之；卽死者爲小孺時亦然。故家有死亡。往往因此而耗其盈歲之蓄積。貧者張羅艱難。則多先營葬埋，迨家道稍豐，乃補做之。

(戊) 遺物。——死者衣服寢具諸物，必毀棄之。

(四) 年節。——二十年前，黎人尙無年節習慣，近今始漸行之。至做漢人燃蠟燭香紙者，寥寥無幾。一般黎苗，類

多不知月日，是以自己年齡若干，概不知之。

(五) 契約。——黎人無文字。尋常無何等契約，惟買賣田地時始有之。其交易上之價格，以牛若干頭為單位。若不足算，則加錢幾千幾百。其表示契約方法，係削竹一片，用刀或以墨筆畫紋其上。略如「×三×二」之類。畫後，剖而為二，各存其一。「×」為分別錢物之記號。又有以二三分濶一二寸長之竹管，用刀刻其上。前為年限，後為錢數。以「×」為五，餘為一。如錢十七千，則刻作「×××二」。年限為九，則刻作「×一一」。以其刻紋太冗，竹管往往長至數尺。近亦有用竹箭刻紋，替代竹管，略稱便利。其隣近漢人村落之黎人，則倩人書契。又儋縣臨高屬內黎人之契約，則所截竹管，其長以立約人左手中指之長度為準。於正面刻雙方押記，及銀錢數目。於側面刻當事者及在場見證者之人數。其符號亦惟有劃橫畫交叉兩種。不過所記事物較為繁複耳。

(六) 捉鬼。——黎人遇有疾病，多飲生草藥湯，若仍不瘳，則延巫捉鬼。法以繩繫鷄蛋，懸於竿頭，兩手承之，視其動法：卜鬼之有無，及為何鬼，應用何物致祭。實則牛羊猪及鷄鴨鵝，均隨巫意。雖事屬欺騙，迺信之不疑。祭畢，則邀親屬食其祭品，名曰「食鬼」。所殺牛猪，取其角或齒骨，懸於屋中。若骨類較小者，則或繫於病人頸下，瘳後久不除去。但捉鬼風俗，各處不同。中部黎人，則佩獸骨者極少。病人如無資祭鬼，或由親族送牲畜行之。倘病時不獲親屬贊助，無力祭鬼，可由巫約鬼，俟收穫後再祭，先祝病人痊癒，其怪如此。故秋冬間收穫後，最多祭鬼事情。甚者，且聽巫言，妄事殺人。如病者祭鬼，延巫降神。倘神言受人邪禁暗害，則招集全村老幼男女，齊集一處，神乃指定一人，謂即蠱害病者之人，頓時大動公憤，不問是非，群將此人毆打，俟其半死，昇至山野而活埋之。嘗有因一人生病，而誣殺三數人者。此種蠻俗，居於瓊崖中部之黎人，多行之。

(七) 工作。——黎人以農為本業。日出而作，日入而息。農忙季節，婦女須於鷄鳴時起床造飯。天明，男女聚食。食畢

，即携農具飯具出門，往田間作工。午飯，則在田間炊爨。有時農事太忙，分僱工人，亦通力合作，不計工值，主人惟備鷄鴨酒肉款待而已。貧苦戚友或工友，長期爲富室工作者，經相當年歲，則由僱主贈以田地耕牛及穀物，俾成家自活，農事既畢，女則織布織席，男則射獵禽獸，間或在家助婦女搓絨索，備縫織之用。同村遇有工事，無論大小，皆互相助理。如建屋築閘，主人但具酒肉招待，則事可立集。其接近漢人村落之黎人，工作時間：男子則由早上六七時至十一時，午後二時至五時，女子則由早上至下午一二時即停止。居於瓊崖腹地之黎村，則無此習慣。又苗人不若黎人之勤苦耐勞。故受漢人僱用者，以黎倅爲多，苗人較少。

(八)保衛。——黎境治安，由各村自負其責。無論大小村落，俱有舊式噫槍甚多。有事時，則由黎頭擊鼓召集之。

(九)公差。——黎人辦公差，不知起於何時。凡地方官廳公役，有事到村；除由該村黎頭負責保護外，所有米食，概由村人公共供給。所有行李往來，由村人輪遞輸送，由此村至彼村，必將客人介紹彼村頭家，並將行李交代清楚，輸送人夫方敢離去。彼頭家如不接受，或地小人少不足供應，則由各村共同負責，村人遇官長至村，往往宰豬爲食，而以豬腿奉獻官長，餘則招聚村中父老陪官長共食之。其派遣人夫辦法，由黎頭配定人數，備肉若干串，分途送致應派之人；其人接受後，即按期至，否則不敢受肉，此爲成例。然亦有受肉而其人不至者。縣中或地方有興築工程，由地方官下令各村，分配工人，輒能應期赴事。惟火食則必須由公家備辦。近來各地開築公路，間有採用此法，頗收節省而工速之效。

(十)射獵。——黎人於農隙之時，則入山射獵。從前多用弓矢，現時則改用噫槍。射獵所獲，輒邀村人共食，餘則晒乾爲脯。其角爪頭骨，往往取而懸之樑柱間。以懸骨多者爲有光榮。其獸皮則多由熟黎收集，販出城市，賣與漢人，易取食鹽或布疋。

(二)聚飲。——黎人慶弔請客，則招集男女聚飲。多以大碗或瓦鉢盛酒，置殺饌于地面中央，持碗環圍而食之。有將食物安排後，共用一筷，輪流而飲食之者。有不用筷，但以手拾取食物者，酒罍置于當中，其旁并置冷水一鉢。酒不滿者，以水灌滿之。別以長尺許之小竹管透入罍中。小竹管之爲用，彷彿似飲冰室之飲草。舉座飲酒，係將竹管輪遞俯吸，由長而幼。吸畢再益之以水。時飲時輟，談笑爲樂。聚飲時間，每至半日。每飲必醉飽而後散。其飲酒之量至宏。在此嗜飲歡呼之時，男子得任意指定一女子爲互唱情歌之對手。若和歌相得，彼此情投意適，便可姘合，他人不得而干涉焉。

(三)信仰。——黎村無神廟，間有如土地廟者，亦不數數見。漢人或勸之剪髮無文身，則云「祖宗遺訓，不可違背」。然亦未見其有祭祀祖宗之舉。凡興工勸土，必先祈禱。又喜鷄卜。疾病則延男女巫捉鬼。苗人之俗，亦大同小異。

(四)刑罰。——黎村中，時有盜牛竊物之事。一經捉獲，必有處罰。重則宣布死刑，抄沒家產。輕則斷指鞭笞。其執行死刑，有斬首、剖腹、槍決、火焚各種。其處分之權，小則由族長獨裁，大則開聯村族長會議。判斷全憑感情及習慣，無時間輕重之分。單弱者謂恒重；強悍者刑必輕。失出失入，不以爲病也。



第九十八編 連陽化徭區

清代鑑於徭患，有綏徭廳之設。鼎革以還，將連陽綏徭廳改組爲連陽化徭局。該局現歸民政廳管轄，主理該處徭務一切事宜。徭區風土人情，與漢地迥殊，與黎區亦多互異。是以該處情形，不僅爲研究社會學者討論原始社會之資料，更爲化徭行政之根據。本書以闡明廣東全省地方情況爲主，爰於編述瓊崖化黎區情形之後，繼述連陽化徭區情況如次：

(1) 徭族

連陽古無徭。宋淳熙中，有連州人廖顛者，出仕廣西；回鄉時携回男女徭僕十餘人。嗣乃散居連州屬油嶺橫坑間。其後生息蕃滋，蔓延連州連山陽山三屬。迨明末清初，有明朝遺老多人，慨漢族之淪亡，憤腥羶之滿地，多徙族入排，雜徭而居；歷年既久，遂與同化。自是徭族益見繁衍矣。故相沿迄今，徭排中所用日曆，仍存大明國號者，是此說不爲無徵也。

(2) 徭族劃分

徭區之大者曰排，小者曰冲。排者，派也。冲者，種也。冲隸於排，猶言某派之種也。排之大者八，小者五。共有冲一百七十七個。茲按所在地而分之：

- (一) 屬連山縣者，凡五大排，三小排，一百二十四小冲；
- (二) 屬連山縣者，凡三大排，二十小冲；
- (三) 屬陽山縣者，凡二小排，三十三小冲。

共計人口約七萬餘。

連陽徭排徭冲一覽表

排冲名稱	離城市里數	頭目	戶數	丁口數	備攷
軍寮	連山縣城南二十里。	徭長二名，徭練八名。	一・六六二	三・五六四	排山坐南面北，危石屹立，巖壑幽邃。徭戶周阿而居，密於蜂巢。巖有神廟，所奉神像，狀如嬰孩。其後爲龍山與西嶺，俱極高峻，登其山巔，可望見連縣城及三江城。徭族八排中，惟軍寮排最強。
牛路水			一三八	三五二	
大竹灣			三三三	一一一	
蒲崩灣			四八	一六五	
黃泥冲			九	三六	
格峒			五四	二四三	
魚浪坪			一五	四八	
龍坑			一〇八	四五〇	

	小 冲	大 排			小 冲	大 排			
羊公岐	(分新舊) 二寨	大古凹	大掌嶺	上西嶺	猪矢冲	茅草坪	火燒坪	下西嶺	南榕
		連山縣城南 三十五里。					連山縣城南 三十里。		
		徭長二名， 徭練八名。					徭長二名， 徭練八名。		
九六	三六六	一・〇八〇	四五	四八	五四	一・一三〇	六	三〇	六六
三一二	九四五	三・七九五	一〇五	一二六	一六二	六・三〇九	二一	一〇二	三〇三
	戶居梁側，耕冲田，恃險不法，時為漢地之害。	排之四面，皆有石關，徭人設險以守，形勢天然，入排中，又有石梁三，水冲二。冲上有良田，歲無荒歉。徭		營以絕徭患。	擊嚴遵浩嘗於排東四里許之花坵，立	排山左右，皆懸崖峭壁，不通人徑。有三重石關。關內豁然開朗。地勢平衍，下有良田，灌以山泉，歲收饒足			

			小 冲	大 排					
沙坑	魚叉坑	沙坊凹	大粟地	里八洞	坪冲	冷水冲	香花根	大坪脚	養牛寮
				連山縣城東 南二十七里。					
				徭長一名， 徭練四名。					
二四	一四四	五一	一三八	一二六	四二	一五	一七七	一〇八	一二
一〇八	五五八	一九八	七七七	七三五	一七一	四八	六五一	三七二	三六
			清康熙四十年，曾派大兵會勦。	排內四山廻合如城池。地亦平衍。徭戶善居積，蓄資富厚。性絕悍不法。					

			小	大			小	大	
			冲	排			冲	排	
蓮水排	中洞	棠梨坳	犁頭塘	油嶺	牛角灣	白水帶	新排	馬箭	牛問
				連縣縣城西六十里。				連山縣城南一十三里。	
			徭長一名， 徭練二名。	徭長二名， 徭練八名。				徭長一名， 徭練四名。	
一五六	八七	三七二	一〇四一	一五三三	四二	四八	三九	一八	三三
六四八	五五八	一·二五七	三·七二九	六·四二九	四五	一八〇	一六五	八四	一五九
	官軍。	排外有地曰米篩井，關石崎嶇，徭人往往於此伏戎。又十餘里，至上石關，險峻異常。徭賊嘗踞關墜石，以抗官軍。	背後則層巒聳立如峭壁。下有圓墩，立徭祖廟。林木翳蒼，中可設伏。又	排中兩山環合。山之層級，高下相承。徭人在山嶺環居。前峙高良石山，		亦肥沃。徭民富足而狡詐。	而深，冬夏不竭，塘水泛溢，則從茂古峒流出，故稻田饒灌溉之利。地質	排內坐東向西，左右皆有崇山環拱，林木蒼蔚。後山之頂，有二塘，廣闊	

小 冲	大 排		小 冲	大 排						
魯箕	橫坑	老巢	望雞嶺 新寨	望雞嶺 行祥	標地里	大田坳	馬頭巒	擲基坑	貓比	
	連縣城西 九十里。			連縣城西 八十里。						
	徭長一名， 徭練四名。			徭長二名， 徭練八名。						
五七	七二	一五九	二四三	一·九四四	一五	三六	七二〇	五一	六九	
一二	二五二	一·一四〇	一·〇三五	八·四九六	六三	一五三	二·八〇二	二二六	二八八	
之。百根洞居民尤富庶。其蓋藏蓄積，仍實於排內，欲厚集其力，以禦外		勾結滋事。		排坐西面東，奇峰矗立。徭戶疊居山半，其左為密林，其右為深坑，其前面則對白面峰。地土宜植粟米棉豆之屬。徭戶多殷實守法，不與他處徭排						

						小 冲	小 排		
大 坪	千 猪 嶺	老 寨	甲 塘 冲	下 坪	貓 應 崗	馬 嶺 墩	大 木 根	百 根 峒	九 龍
							陽山縣城西南 一百二十里。		
							徭長一名， 徭練四名。		
四 八	五 七	三 九	四 二	三 六	一 六 五	一 〇 二	四 五	五 四 〇	五 一
一 九 二	二 四 六	一 五 六	一 七 四	一 四 一	六 七 八	三 六 九	一 八 三	二 · 六 三 一	一 八 〇
									侮。

		小 冲	小 排						
大竹園	茶坑	貓兒坪	六暗坪下	下亞桂	上亞桂	遊龍坪	新寨	白草坪	坪地
			陽山縣城西 一百六十里。						
			徭長一名， 徭練二名。						
一四四	一六八	二五二	一八	三〇	一二	一三二	二二	四八	五四
五六七	八二八	一・三〇八	六二	七五	三〇	五四〇	七八	一五六	二二五



白芒坪	上坪	鍋蓋山	大坳	夾界	深冲	流石福	橫寨	下坪	三洲
九六	一二	六〇	一四一	三九	四八	三〇	六六	七八	三九
三七八	四五	二四九	六三九	一一一	七五	九三	二五五	二五二	一七一

	小 冲	小 排							
崩 江	大 橋 頭	盤 血 冲	馬 羅 鄔	上 峒 墟	後 峒	火 龍 冲	石 羅 坪	塘 梨 坑	河 梗
		連山縣城西 一百卅里。							
		徭長一名， 徭練二名。							
四 二	一 〇 二	九 九	一 五	五 四	三 六	九 三	五 四	七 八	一 二
七 二	三 七 二	九 三 九	六 三	二 一 六	一 四 四	三 七 二	二 一 六	三 一 八	四 五

大 坪	紅 坭 田	九 輪	小 根 蓮 花 大	限 定 尾	六 樸	龍 會	東 浮	六 對	地 桃
九 三	三 六	六 三	一 二	四 五	一 五	一 〇 二	四 五	五 四	七 二
三 八 七	九 六	一 〇 五	五 四	一 八 六	五 七	四 〇 八	一 三 五	一 三 八	二 三 四

小									
排									
上蒂源	茶子根	里八山	大石根	羅坪	排肚	馬鞍	水汞	橫寨	上坪
連山縣城西 一百卒里。						*			
徭長一名。 徭練二名。									
五四	五一	四五	三六	四八	四二	二二	四八	三九	三六
一二〇	二〇四	一七四	一四一	一九二	一六八	八四	一七七	一五六	一二六

									小冲
葛箕坪	黃選坪	石棍坪	白草坪	坑列	扶竹坪	磨刀坑	中錠	馬騮殿	橫柄
四二	二二三	六六	一三八	一三五	一八	五一	四二	二四	四五
一六八	八五二	二八八	五二五	五一六	一〇八	二二三	九三	五七	一九五

					小 冲	小 排			
嶺 尾	象 子 坑	山 猪 豹	黄 瓜 冲	大 英 嶺	唐 浩 村	中 爐 坑	割 茅 坪	水 井 坳	田 冲
						連 山 縣 城 西 八 十 里。			
						徭 長 一 名， 徭 練 二 名。			
二 四	四 二	三 六	九 六	九	一 五	一 八	二 七	三 三	二 四
九 六	一 六 八	一 五 〇	三 六 三	四 五	八 一	七 二	一 〇 八	一 四 四	一 三 八

橫 寨	企 人 凍	蒲 爐 嶺	馬 踏 峒	八 百 粟	水 闊 坪	殺 人 坪	打 鐵 冲	苦 竹 寨	耳 環 冲
二 七	六	四 八	九	一 八	九	三 三	六 九	一 八	二 七
九 六	二 一	一 九 二	四 二	七 二	三 九	七 八	一 五 〇	一 〇 八	一 〇 八

			雜 冲						
新 寨	老 寨	藤 吊	將 軍 岐	火 燒 寨	社 下	犁 壁 冲	狗 兒 嶺	木 皮 寮	老 寨
			連山縣城西 六十里。						
二 四	九	二 四	一 八	四 二	六	六	一 八	二 四	三 三
一 〇 五	四 五	一 二 六	一 〇 八	一 六 八	二 一	二 七	七 八	九 六	一 四 四



石板冲	坪冲	大崖冲	塘基兒	龍水寨	石龍寨	吊宋	白石嶺	板徭寨	筋竹根
		連山縣城西 七十里。	連山縣城西 七十五里。	連山縣城西 六十五里。	連山縣城西 六十五里。				連山縣城西 七十里。
九	三三	一〇五	九六	一三八	九	一五	三六	一二	二四
三九	一二六	四二九	三九六	六八四	三三	六六	一二九	四八	一四四

雜 冲	金 坑 山								
义 坑	瓦 角 冲	犂 壁	蜈 蚣 田	高 寨	冷 水	下 茅 田	上 茅 田	金 花 杏	衛 保 坪
	北三十里。 連縣縣城西					七十五里。 連山縣城西	七十五里。 連山縣城西		八十里。 連山縣城西
四二	七二	六九	一二〇	一二	一二	三九	四八	一八	一二
一五六	二八二	二八八	五〇四	四八	四五	一五六	一九二	七二	四二

	雜 冲	塘 冲 山							
狐 狸 冲	鷄 湊 冲	橫 山 頭	田 冲	老 虎 冲	下 獅 頸	上 獅 頸	黃 坭 坳	芋 麻 坪	犁 頭 嶺
連山縣城東 北七十里。	連山縣城東 北五十五里。	連山縣城東 北五里。							連山縣城東 八十里。
一二	三六	五一	一五	一八	三三	二四	三〇	四五	三三
四八	一四四	二一九	六六	七二	一四四	九六	一二三	一六八	一四四
		此四冲屬連縣。							

	小龍雜冲						雜冲	大龍山	
大均	浪家坪	高嶺	內田洞	黃巢殼	牛鼻通	飯湯尾	竹田浪	增板田	藍校冲
	連山縣城東北九十里。							連山縣城東北八十里。	連山縣城東北六十里。
六九	一六二	三六	四八	九	六	一五	三六	一八	六九
二三四	七八〇	一四七	一八三	四五	二一	六六	一五三	八一	三一二

合	牛輓陂	五四	一六八
	沙坑	六三	二二三
計		二〇〇九九七九・八三一	

(3) 地勢及交通情形

連陽位居粵北。五嶺支脈，盤旋境內。自宜善以東，三江以西，金坑以南，白芒以北，周圍四百餘里。於崇山峻嶺，絕壑深林中，土牆瓦屋，聚族而居者，皆徭族也。其中石關道路，備極崎嶇，凡陟登其上者，皆杖策徒步，攀藤附葛，不能通行轎馬。若險要處，更寬不盈尺，俯瞰深壑，令人股慄。大有蜀道難行之慨，所有徭排貨物，唯賴肩挑背負，運出與漢人交易。故徭區交通，極感困難。

(4) 物產

徭民皆以耕作爲業，故農產甚豐。其主要作物，有：稻、麥、高粱、玉蜀黍、黃豆、薯、芋等。林產有：杉、桐、楠、樟、松、椿、檫棟、楓、櫟、等。惟蔬果兩項，則甚缺乏。關於棉花一種，可稱特產，其質輕煖，爲他處產品所不能及；每年銷售極暢，惜產量有限耳。杉木出產，亦屬大宗。由連陽各地運售廣州之杉木，多屬徭排產物，每年銷售，計值頗鉅。

(5) 徭性

徭民生長山野，向無教化，故愚頑渾噩，獷悍成性。畏鬼神。喜讐殺。惟其人率皆慇直，重然諾。凡遇爭執，請集房族及十二代外家人，各飲酒一碗，雖赴湯蹈火，犧牲性命，有所不辭。如事既解決，亦人各飲酒一碗，即永無翻悔。其與漢人買賣，借貸，以不識文字之故，向係一言爲定，信守弗渝。乃漢人輒以其忠實可欺，遂時加壓迫；其結果，因憤恨而暴動，數見不鮮。

### (6) 服飾

男女皆束髮梳髻，耳穿大鑽，頸帶銀圈。富者戴圈數個，以示尊貴，男以紅布纏頭，喜插白雉鷄尾，以爲美觀。女戴三角布帽。衣料用黑色粗布，左衽無扣，露胸；（似僧侶裝），腰束一帶，跣足麻鞋，男女無別。褲亦同式。惟女衣於領袖及腰帶，每用五色絨刺繡。衣長過膝。腳裹烏布。又幼男幼女，其服裝亦無分別。但男童束髮於正頂，女童束髮則稍偏後。近來男子多已剪髮易服，倣漢人裝束矣。

### (7) 言語

徭民自有一種方言，與國語、粵語、客語截然不同。惟能操連州客語者，頗不乏人，向無教育。間有私塾，亦只以該族相傳之巫覡書籙及大字通書等爲課本。日常事物，亦多用漢字記載，惟多與漢語文法不同，加以魯魚亥豕，僅彼族始能了解，殊無文化之可言。現經選取留學生，送入軍事政治學校黎苗化育班及連陽各處小學肄業，對於化徭前途，不無少補也。

### (8) 生活狀況

徭民伏處深山，生活艱苦，終歲勤勞，僅免飢餓。無論男婦老幼，均出作入息，努力耕作。農隙時，並從事樵採畜牧。婦女分娩數日後，亦照常工作。若携同嬰孩出外，則置諸土窟中，覆之以傘，用蔽風雨。徭民之勤苦，蓋非別人所

能及。日常所食，以黃粟玉蜀黍爲主，薯芋爲輔。食米者甚少，以米價較昂，不如賣出得錢也。佐餐無佳品，惟嗜食豆腐。非歲時令節，罕有肉食。嗜煙及酒，其癖甚深。孩提未滿十歲者，亦手持煙管，狂吸不已，殆爲辟山嵐瘴氣也。冬季均蟄居室內，圍爐取暖。貧困不能多置衣服，有棉衣禦寒者甚鮮。普通徭民，祇有單衣數襲而已。住宅俱憑山建築，以坭作牆，蓋瓦爲頂。亦有杉皮茅舍，甕牖繩樞，極其簡陋。屋內不設廁所，在屋外隨處大小便，以致穢氣薰蒸，不合衛生，又在屋外沐浴，不設障蔽，男女皆然，恬不爲怪，但見女子沐浴時，不能作笑，否則認爲「不老實」，視同侮辱，必群起而擊之。常有因被毆而受重傷者。

### (9) 婚嫁之俗

徭民婚嫁之俗，純然自由戀愛。青年男女，在山野間，輒以山歌唱和。如兩情歡悅，立可姘合，桑間濮上，並無束縛。有時生面男子，隨女至家，謔浪歌笑，狂歡竟夕；父兄知之，亦不禁阻。惟有夫之婦，須守貞操，以身有所屬，不得稍涉浪漫矣，訂婚之儀，甚爲簡單。倘徭女以手帕一方，置諸男徭之臂，卽以爲定。嗣由男家遣媒致聘，擇吉迎娶。禮金多少，視貧富而異。富者不過二兩四錢銀，貧者僅一兩二錢而已。禮金之外，須饋以鷄豚牛酒之屬。親迎之日，不設鼓樂彩輿；祇用小樹十六株，分作兩担，肩挑至女家迎接，蓋取有木斯有財之意也，徭女于歸，父母兄弟饒別道上，戚屬送者十餘人，富家巨室或至數十人。新娘穿五色絨繡布衣，着短裙，裹腳綁，跣足麻鞋，手持紙傘，雜諸送嫁者中，步行至夫家，絕無羞態。迨至婿門，則主人鳴金擊鼓，燃花炮迎之。屠牛宰豕，置酒娛賓。凡送嫁者，例得男家酬謝「嫁肉」五斤。男女結婚一年後，其父母卽使之析產，別立門戶。故人皆自食其力，無依賴他人者。

### (10) 喪葬之俗

(11) 祭祀之俗

徭民雖獠獯未開，犷悍成性，惟於祭祀一事，亦頗隆重。父母既死，祀之者刻木爲像，戎服騎馬，以顯勇武；奉之祠堂，四時祭祀不絕。又祭有廟，立於原野。刻木爲數像，矮小如嬰孩，統呼之爲「阿公」，不必肖其人，亦不辨爲誰氏祖禰。每人年輸錢六十文爲祭費。積貯三五歲乃一祭。祭之日，燃木炭爲香，焚紙錢爲幣，設猪牛雞酒爲供，男婦皆盛服而至，跪地頓首無算。拜畢而食，鼓角齊鳴。男女雜沓，吭聲而歌，其聲烏烏，不辨所云。歌聲既起，頓足跳舞，奮袖低昂，彼輩以爲快樂莫極于斯也。

(12) 節序

徭俗沿用廢曆，知年而不知閏，遇閏年則曰十三月，古歸餘于終之義也。元旦日，黎明即起，鳴鑼擊鼓，放火銃，吹牛角。備酒，肉，鹽，茶，飯，糍，各二碗，箸兩雙，以祀香火。（即祀祖先。）是日，新婿須親送酒肉至岳家賀年。岳家乃請親族宴會。計算所請親族多寡，由壻家出資作包封，每客送包封銀二分。越日，各親族請飲，酌肉二斤荅謝之。

三月初三，爲「開春節」。備酒肉，祀香火。壻家請岳丈宴飲。清明節，例須赴新墳祭掃。親族與祭者，各送信帛一束，携至墓前焚化。祀主備酬，以白糍四塊，猪肉二斤，供飲饌。壻家送酒一壺與岳丈。



四月初八爲「牛王誕節」，「六月初六爲「賽土神節」，皆有拜祭。七月初七爲「香節」，備酒、肉、鹽、茶各二碗，箸兩雙，以祀香火。徭族視此節最重，間有他往，亦須趕速回排叙會。節前，各徭民往往四出行竊，盜取豬、牛、田禾、塘魚，回排痛飲。

八月初二，謂之「早禾熟」。垵家須請岳丈嘗試新米弄飯。飯畢，仍具生肉二斤，送岳丈回家。十月十六月爲「耍歌堂節」，一排中定例，每隔三年或五年舉行一次，須由主其事者先期通知各排親友。節日既屆，青年男女，均盛裝艷服，麇集郊野。宰豬殺牛，暢飲高歌。吹牛角，調花鼓。「花鼓」爲徭族特有之樂器，鼓長約二尺餘，以木爲之，其兩端圓徑相同，蒙以羊皮，鼓之中部如細腰，以繩絡之，懸於頸項。擊鼓時，載跳載歌。有一人獨跳者，有二三人合跳者。按腔合拍，如跳舞然。是以舉行調花鼓之際，群徭極興高彩烈之至。男女互以歌詞酬答，兩情相悅，即自由諧偶，狂情顛倒，如醉如癡。歌舞不輟，直至入暮，不能回家，乃投入各親友處歇宿。賓客有以銀牌花紅致賀者。主人俟來客回排時，則以牛肉，白糍等物酬之。

每逢立春日，各排徭民，均成群結隊，赴連陽等縣城及附近鄉鎮，到各機關或民居，調花鼓以迎春。屆時，各機關例須犒賞。如予以神花，則插諸髻上，以爲美飾。

### (13) 訟爭及械鬥

徭族最喜械鬥。一有事故，如雙方爭持不決，輒訴諸房族及十二代外家，以求援助。一面將有毛豬脚一隻，使人送往對方，即表示不肯干休之意。彼方收受此豬脚後，知爭執之決裂也，亦請集房族及十二代外家投訴，然後再行交涉。倘繼續交涉仍無結果，則實行訴諸武力，互相擄捉鬥殺。常有因細故起衅，而釀成重大命案。若經年累月，爭持不決。則雙方性命財產之損失，尤不可以數計。迨至戰鬥既久，財窮力匱，損失殆盡，乃求其他各排老人出而調解。其敗

訴方面，則又須賠償所謂「酒水錢」，「老人和事錢」，「大兵錢」，「燒埋錢」，「掃火爐堂錢」，及「十二代外家錢」等，爲數至鉅，有逾數千元者。如當事人無力清繳，則其房族及十二代外家，亦被牽累破產。此種不良風氣，現經禁革。遇有爭執，均赴化徭局訴請處理，無復仍前獷悍矣。

(14) 其他習尙

徭民智識未廣，不知醫藥。遇有疾病，唯請道巫禳解。往往默禱神前，若病癒，許以鷄鴨爲酬。倘無效，則再禱，以次許以豬羊牛等牲畜。設亦無效，則曰神所深惡，聽之而已。其愚實可哂也。

遇有人畜染疾，而疫症流行；必群起追究其最初發生此症之家，勒令賠償損害。常有因此牽累，以致傾家蕩產，鬻男賣女者。

懲治盜匪之例絕嚴。獲匪輒置極刑。惟懲奸之例甚寬。拏獲奸夫，箠楚而已。奸婦無罰。寡婦通姦，更不過問。凡屬婦女，爲夫出者。若夫惰懶惰。或因事反目。則常被婦逐出。逐夫之日，戚族皆詣婦處調停。調解不協，由婦人碎一碗以示決絕。分袂之後，育男歸夫，育女歸婦。徭排女權之重如此。

# 沙 群 島 圖

北 暗 礁



石 礁

錢 島

羚 羊 島

燈 塔 島

礁

探 出 暗 礁

伯 蘇 奇 島

南 極 島





## 第九十九編 西沙群島

## (1) 位置及地形

西沙群島，位於赤道北緯十五度四十六分至十七度五分，東經一百一十度十四分至一百一十二度四十五分。距瓊崖島榆林港東南約一百四十五里，為我國最南之領土，向歸廣東省管轄，惟未設行政機關駐島辦理政務。北起北砂島，南至南極島，東界林康島，西接七洲洋。統計大小島嶼礁灘二十餘座，星羅海面，約二百餘方里，乃一羣珊瑚礁結成之低島，西人統名之曰柏力西勞士 *Paracels*。其迤東一帶，西人名之曰安非立脫 *Amphirite*。其迤東一帶，西人名之曰格來信脫 *Chroissant*。各島多成環狀，或為橢圓形。其大者約數十方里，其小者則不及十分之一方里。林島面積，為一百五十萬零零一百方公尺。石島較小，其面積為六萬八千七百五十方公尺。登近島面積，為四十三萬二千五百方公尺。掌島面積亦小，祇為七萬六千二百五十方公尺。各島浮出海面甚低，故為低島。就中以石島較高，凡十五公尺。其他各島，高出海面，不過數公尺而已。各島地面，皆為珊瑚及他種動物之遺跡，邊際較高，中間低窪，如普通珊瑚礁內盆地，而登近島中，尚有一小湖焉。此曾經勘查各島之情形也。

## (2) 地質及土壤

西沙群島，為珊瑚蟲窠及其他動物之遺殼所構成。昔日海面較高，珊瑚在水裏結集成為環形礁石。及海面低落，珊瑚礁乃露出水面。珊瑚離水，隨即死去，遂成今日各島之形狀。而其他各種軟體動物，如頭足類，腹足類，瓣腮類等，又如棘皮動物之海膽類，海百合類等，以及甲殼類之殼，魚類之首，均為各島構成物質之一種。島上除堅硬之珊瑚遺骸，及各種甲殼外；祇有「鳥糞」及「糞化石」堆積其間，表面作灰色，內面作櫻色，此即所謂「磷酸礦」也。島中土壤，

俱由珊瑚及介殼類風化而成；故多爲細砂質土及礫質砂土，驟視之一如石英，其實爲珊瑚及介殼碎屑經風化之物質。其中含石灰量甚多，并富於鹽分。如掌島東部小湖中之水，及南部椰樹下井水，均帶鹹味；又如林島所產波蘿椰子，甜味亦少；均爲土質含有鹽分之證明。林島爲「鯉鳥」棲息之總匯，故土中含鳥糞最多。就大概情形而論，各島林木叢生，經歷年載，所有根莖枝葉，落地入土，腐朽而成爲腐植物質者，所在皆是。故各島土壤，除海邊荒坦聚積白砂外，林地及草地之間，其土皆作褐黑色，鬆軟異常，甚爲肥美。

### (3) 氣候及海流

西沙群島位置，正當熱帶之中。氣候炎熱。雖在至冷之時，仍有華氏寒暑表七十度以上之溫度。大率爲海洋氣候，於一歲之中，無嚴寒亦無酷暑。惟午間日光直射，熱度較高。終年時見驟雨，多南風。一日之間，午前六時與午後二時，其溫度相差，常達十餘度，年中以一月爲最低溫度時期，平均亦在華氏表七十五度以上。又以夏季爲最高溫度時期，平均在八九十度之間。冬季氣壓高，而風勢強烈。夏秋氣壓低，而風勢緩和。此就林島觀測言之，雖未甚詳密，然亦可以知其大概矣。

南海沿岸各處之海流，每因洋海之深淺，氣壓之變化，風向之差異，不能一律。即其發生之時率，亦頗不同。西沙群島之海流，尤無規則，常因風向而變更。由十月至四月間，因東北風而生之「西南水流」；較之由五月至十月間，因西南風而生之「東北水流」，強大而且有常態。水流之急，以十二月及一月爲最，其速度爲一海里至一海里又半。群島中間之水流，又復東西兩側不同。東側林島及石島附近，常有由西至西北之水流，其速度約〇・二海里。此中亦有極緩之水流，由東而來。西側甘泉島及金銀島附近，亦常有西或西北之水流。而東北水流，亦間有之。該處海流，其複雜有如此者。蓋因位置關係，風向無定，遂生此不規則之現象焉。

## (4) 交通及物產

西沙群島，遠在南海中。其林康島迤東一帶，爲香港、南洋群島間航行之要衝。其金銀島迤西一帶，爲安南、香港間航行之孔道，亦爲往來歐亞兩洲航線之所必經者。故西沙群島之地位，頗爲重要，且足爲我國遠洋漁業之根據地。但島上並無居民。而礁石棋布，既無港灣以停泊船隻，又無高山以屏蔽風浪。近岸處暗礁圍繞，近則太淺，遠則太深。欲求一適當錨位而不可得。島面甚低，從遠處極難瞭望。風向無定，水流多變，時有颶風。又無浮標燈塔、氣象台、及無線電台等之設置。當春季濃霧時期，或值天候惡劣時，航經該群島附近，至爲艱險。四望海天無際，但見少數漁船，自三亞榆林方面駛來，徘徊於群島間，聊慰沉寂而已。計由樹島至海口，海程約二百四十里。由樹島至林島，海程約九里。由林島至林康島，海程約二十四里。由林島至登近島，海程約四十里。由登近島至金銀島，海程約十三里。由金銀島至榆林港，海程約一百四十五里。各島物產甚多，試分類述之：

(一) 動物。西沙群島夙以產「鳥糞」著稱。此等鳥糞，概由鰹鳥科之一種白腹鰹鳥所排泄。白腹鰹鳥多生長於熱帶島嶼，成群棲飛。其卵較鷄蛋略小，有斑褐色。鰹鳥羽毛純白。成鳥羽毛灰黑色。腹部白色，嘴緣足紅。其肉味劣，不能供食用。此種鳥類，於林島及小林島棲息極盛，金銀島亦多見之。此外則有海燕一種，爲數甚少。獸類之中，惟林島多鼠。爬蟲類有蜥蜴一種，林島掌島皆有之。昆蟲類如蝶蛾等類亦多。惟毒蛇、惡蝎、蚊蟲、蟻、蠅等，則絕無之。

(二) 植物。——各島雖有植物，但種類不多，大概爲三亞榆林一帶所通有者。喬木有「三亞樹」一種，高三數丈，產於林島掌島，均甚茂盛。至於大戟科桑科灌木，及相思子樹，島上亦有之。草本植物，有羊齒類一種，禾本科一種，馬齒莧科二種。林島及掌島有椰樹數株。珊瑚島有棕樹三株，皆高達十丈，足爲遠望該島之標識。其餘各島之植物生長情

形，大略相同。惟南極島尙爲沙磧，現無植物。

(三)礦物。——西沙群島既由珊瑚礁所構成，故除沙石及海鳥糞外，並無其他礦產，鳥糞與糞化石積成之磷酸礦，可分兩種：細如粉末者作棕色。凝結成塊者，內面作棕色，外面作灰色。其分佈狀況：在林島則成爲一層，覆於地面，平均厚度爲二十五公分。每塊重約數斤以至數十斤，鮮有極大塊者。糞塊之下，則爲白砂。此種鳥糞層，以林島爲最多，石島次之。其餘登近島、掌島、金銀島、珊瑚島、林門島、樹島等，雖亦有少量存在，但無開採價值。林島鳥糞儲量，據測量結果，鳥糞與糞化石，所占面積爲一百二十九萬一千六百方公尺。因礦質平均厚度爲二十五公分，故其體積爲三十二萬二千九百立方公尺。在此體積之中，約需除去植物根強所占體積凡十分之一，故磷酸礦體積實爲二十九萬零六百一十立方公尺。又以島上現有之裝礦手車容量計之，每車容積爲〇・〇六五立方公尺，載礦計重半噸。如此，則全島礦量爲二十二萬三千五百五十噸。其已爲日人偷採之處，約占面積二十八萬方公尺，以同一方法計算，約被採去礦量四萬八千五百噸。則島上礦量，除已採者外，尙存有一十七萬五千零五十噸，此則僅就林島一島之現在儲量而言也。

磷酸礦用途，以作培田料爲主。蓋其中之磷、淡、鉀等質，均爲農田所需。若用新法化驗，將其內含之磷質，分別配製，其利尤大。當日人招工開採時，每名每日採鳥糞一噸，給工銀二元。迨運返大阪，經溶解配合後，每担竟值銀二十餘元，可以知其利益矣。茲將日本大阪製肥所所發表甲乙兩種肥料配合成分，抄錄如下，以供參攷：

(一)甲種溶解配合法

百分中之主要成分：

氮氣全量，……………六・〇〇%



鉀.....	四〇〇%
磷酸全量.....	八・三〇%
水溶性磷酸.....	五・五〇%

(二) 乙種溶解配合法，

百分之主要成分：

氮氣全量.....	三〇〇%
鉀.....	二・六〇%
磷酸全量.....	一五〇〇%
水溶性磷酸.....	一一〇〇%
鉀全量.....	一〇〇%

(四) 水產。——各島之週圍淺海中，多有水產物出產，如：海藻、海菜、海草、海棉、海參、海膽、珊瑚、蝶螺、蚌、蛤、墨魚、巢蟹、海龜、玳瑁、魚、蝦、石斑、貝類等。由瓊崖以帆船來打漁者，多捉龜拾蚌，所獲甚夥。此處產龜，大者徑三四尺。重逾百斤。蚌類極美。其開閉殼之筋，長約二三寸，漁人乾晒之，視同瑤柱也。魚及海參墨魚，出產亦多；漁人不能就地乾製，不便運輸，但略取之以供日常食用而已。自瓊崖駛來之漁船，每船可容漁夫二十餘人，年中來往凡二次，春初來者夏初即歸，秋末來者冬末即歸。春來多捉龜，秋來多拾蚌。龜肉蚌肉，往往為漁夫主要佐餐品。至海龜、玳瑁、蚌蛤，各島均有之。海參一種，則登近島獨多。

(5) 商墾經過

民國十年間，台灣專賣局長池田氏等，利用何瑞年，以西沙群島實業公司名義，瞞准政府，承辦西沙群島墾植採礦漁業各項，飭由崖縣發給承墾證書，同時併案請領昌江港外浮水洲開辦漁墾。其實際經營者，則爲日本人所組織之南興實業公司。因招各方反對，至十七年春間，始行撤銷原案。

查日人遺落林島日記冊，則民國八年，已有台灣人及琉球人死於島中。該公司曾於十四年七月十四日，綴花環吊祭之，而明記其事。則日人之經營西沙群島，蓋前後凡九年也。

林島中，原有瓊崖漁人所建之孤魂廟一所，高濶約六尺，其年代不可考。外此則爲日人經營時之建築物。計林島西南隅，有管理人辦事室住室一所，廣六十三尺，深十八尺。辦事室後方，有食料及雜物儲藏室一所，廣六十六尺，深二十四尺。辦事室左旁，有小商店一所，廣二十四尺，深十二尺。小商店之左，有工人宿舍二所，離立成曲尺形，長各九十尺，寬十五尺。宿舍之前，有工人食堂一所，長四十八尺，寬十五尺。小商店之前，有炊爨室一所，長三十尺，深十八尺。其附近亦有廚房一所，長二十四尺，深十二尺。旁有水井一座，井面安置唧筒；井旁并有巨大之水管，係與辦事室後之蓄水池及前之蒸水機相通者。蓄水池，大小共四座，爲儲積雨水之用。小池用薄鐵板造成，容積約有四立方尺。大池用混凝土築成，長闊各十二尺，高六尺。天雨時，各處屋宇瓦面之水，盡注池內。蒸水機則裝置於海邊，機後有鍛冶場一所，廣二十四尺，深十二尺。各建築物之上蓋及牆，均以鋅片爲之，亦間有用木板或樹枝者。此外，在儲藏室之左側，有網室一所，大約爲棲養鷄豚之用。迤右有倉庫一所，長二百二十八尺，寬四十八尺。其中尙存鳥糞約一千五百噸。又距數十丈外之林中，有鋅片小屋一所，中存機油數罐；意凡危險物品，卽於此處貯之。島中除廠舍外，尙有輕便鐵路，長約五里，沿東南海岸，分數支以入林中。其幹線則經倉庫以達碼頭之鐵橋。鐵橋長凡一千二百五十餘尺，寬十尺，高約十七八尺。橋面橫木，俱用美國紅松，共六百二十九條。估其設備之價值：鐵橋約八萬元。

，鐵道約萬餘元，其他廠舍等約二萬餘元，合其他器具用品，總數約二十萬元。其留存島中之物品，除電船兩隻，大駁艇兩隻，小駁艇兩隻，已爲風浪破損外；存於儲藏室及工人宿舍中者，有鋤頭數十把，竹畚百餘担，大目鐵篩數十具，運搬車數十架，大籐籬數十個，笠帽數十頂，草鞋百餘對，士敏土約百包，碳化鈣燃料數罐。其鐵匠工具，及廚房用器，大略俱尙完好。

查日人之經營林島，可謂苦心慘淡，種種設置，至爲周備。若辦事室，儲藏室，宿舍，食堂，倉庫，鐵道，貨棧，橋梁，木船，電船，以及運送用之貨車，籐籬，採掘用之鋤畚網篩，無不備具。有蓄水池蒸水機井泉，以供給飲料。有食物貯藏室，豚舍，鷄栖，撈魚船，菜圃，以供治食事之用。有小商店，以給日常用器。有醫生，以調理疾病。前後數年，遂能安全作業，捆載而去。

我國領土，在熱帶者，惟此區區十餘方里。此種鳥糞化石，須在熱帶始獲產生。故西沙群島之磷酸礦，謂爲我國領土內特產，實無不可。我國以農立國，得此天然肥料，爲益正屬不少。又珊瑚礁石，均可作灰，運銷內地，既供建築，復可培田，爲利至溥。而海產豐富，聚集一隅，亦大有經營之價值。

#### (6) 開發計劃

開發西沙群島計劃，前經政府詳爲核議，決定初步設置，應由第一集團軍總司令部海軍司令部辦理。茲將原計劃書摘錄如下：

『西沙群島爲我國最南領土，經濟未及民國十七年之調查，地理形勢，已頗明顯，成案可考，無須再作大規模之勘测。目前最急切問題，則爲如何將其管理建設，以固國防，而保領土，以杜外人之覬覦。緣西沙群島向不爲我國人注意，致地利遺棄，啓外人之垂涎。其中經營，操諸日人之手者，幾及十稔；近年以來，且聞有法人調查在該島得

與安南民族有關徵物九十餘種，以圖染指，而改版圖。而我國政府年來除招商投承島糞外，關於如何管理建設，重領土，保海權諸大計，均未嘗注及。誠恐一旦有事，將必措手不及，感補牢之太晚。茲為未雨綢繆計，擬仿東沙島管理辦法，舉海防設備之重要者，先行建設，以樹規模。其餘農林漁利諸端，俟調查精確後，再行舉辦，尙不為晚。目前擬：——

- (一) 設短波無線電台一座，以通消息。
  - (二) 設燈塔兩座，以便航行、俾赴歐洲及南洋呂宋輪船，免觸礁之險。
  - (三) 設氣象台一座，以定該地之氣候、及通報天氣之急切變化。
  - (四) 建職員住所數座，淡水池及蒸溜機等，以便旅居。惟西沙群島僻處海洋，既無糧食，復無淡水，即衛生醫藥及日常衣服器用等，必須有常川輪船來往，以資運輸，方可以言居住，而謀建設。且該地氣候水土特殊，初期旅居，必感健康不適，易生疾病。故亦必須有輪船來往，以便將工作人員隨時調換或輪替，始可免於危險。
- 以上建設計劃，預期一年完成。在此一年工作期內，關於輪船輪運及糧食之接濟，擬由第一集團軍海軍司令部担任，以取便利，而資節省。茲欲完成上列建設事項，計須工作人員七十餘人，類別之如下表：

醫 務	醫 生	司 藥	看護及助手
一 人	一 人	一 人	各一人
氣 象 台	主 任	觀 測 員	雜 役
一 人	一 人	二 人	二 人
無 線 電 台	主 任	司 機	雜 役
一 人	一 人	二 人	二 人

預算

依上開組織，全盤預算，可分為下列數項：

(甲) 開辦費(在第一年內支出，)

(a) 建築項

雜役	運輸	建築	燈塔
蒸溜淡水夫 消費合作社	電機船	木泥匠水	主任
二三人	一人	十人	一人
髮匠	舢板夫	機械員	司機
一人	四人	二人	四人
伙夫	水手	散工	雜役
四四人	六人	十人	四人

工人住宅及消費合作社一所	氣象台兼無線電台一所	燈塔二座
一六〇〇〇元	一四〇〇〇	三〇〇〇〇

(b) 儀器費

無 線 電 機 一 副	氣 象 儀 器 全 套	大 蒸 溜 機 一 副	醫 藥	燈 塔 發 電 機 二 副
二〇〇〇〇・〇〇	一三〇〇〇・〇〇	一二〇〇〇・〇〇	五〇〇〇・〇〇	一〇〇〇〇〇・〇〇

淡 水 池 一 座	碼 頭 一 座	臨 時 建 築	以上共支
一〇〇〇〇〇・〇〇	三〇〇〇〇・〇〇	二〇〇〇〇・〇〇	一二〇〇〇〇・〇〇

(c) 輪船及用具

電	船	一	艘	一〇〇〇〇〇〇〇		
大	舢	板	二	艘	三〇〇〇〇〇〇〇	
傢	俚	用	具	五〇〇〇〇〇〇〇		
研	究	用	具	二〇〇〇〇〇〇〇		
文	房	用	具	二〇〇〇〇〇〇〇		
醫	藥	衛	生	用	具	三〇〇〇〇〇〇〇
以上共支				二五〇〇〇〇〇〇〇		
以上共支				一五〇〇〇〇〇〇〇		

(乙) 經常費(在第一年內支出)。  
 以上三項，在第一年內共支開辦費銀二九五〇〇〇〇〇〇元。

(a) 薪俸

燈塔主任 一人	司機 二人	無線電台主任 一人	觀測員 二人	氣象台主任 一人	看護 一人	助手 一人	司藥 一人	醫生 一人
二〇〇・〇〇	二四〇・〇〇	二〇〇・〇〇	二四〇・〇〇	二〇〇・〇〇	八〇・〇〇	一二〇・〇〇	一二〇・〇〇	月支 二〇〇・〇〇
二四〇〇・〇〇	二八八〇・〇〇	二四〇〇・〇〇	二八八〇・〇〇	二四〇〇・〇〇	九六〇・〇〇	一四四〇・〇〇	一四四〇・〇〇	年支 二四〇〇・〇〇



司 機	四 人	三二〇・〇〇	三八四〇・〇〇
機 械 員	二 人	一六〇・〇〇	一九二〇・〇〇
泥 水 木 匠 散 工 共	二 十 人	六〇〇・〇〇	七二〇〇・〇〇
雜 役	八 人	二〇〇・〇〇	二四〇〇・〇〇
電 船 司 機	一 人	七〇・〇〇	八四〇・〇〇
水 手 艇 夫	十 人	二五〇・〇〇	三〇〇〇・〇〇
雜 役	二 十 人	五〇〇・〇〇	六〇〇〇・〇〇

以上，薪俸每年共支四四四〇〇・〇〇元。

(b) 辦公費項

各 項 辦 公 費	每 月 支 一〇〇〇・〇〇元	年 支 一 二 〇 〇 〇 〇 元
煤 炭 電 油	一〇〇〇・〇〇	一 二 〇 〇 〇 〇

雜	支	五〇〇・〇〇	六〇〇〇・〇〇
<p>以上辦公費，每年共支銀三〇〇〇・〇〇元。</p>			
<p>上經常費(a)(b)兩項合計，每年共支銀七四四〇〇・〇〇元。合計，開辦與經常費二款，在第一年內支出銀三六九四</p>			
<p>〇〇・〇〇元。但第二年以後，可減泥水木匠及散工等二十人，每年減支七千二百元，實支出經常費銀六七二〇〇・〇</p>			
<p>〇元。</p>			

第一百編 東沙島

(1) 位置及地形

# 東沙島

# 沙島

# 島

# 圖

東沙島在香港之南，偏東六十二度。距香港約一百七十五英里。距廣州市約二百六十五英里。即係在廣州市之南，偏五十度。島之東面，海闊無垠，作半月形。據海軍部所測之江海險要圖說，列東沙島為廣東離澳之十三。其書原係譯自英國海道測量局一千八百九十四年所行之海圖。其書云：「東沙島，係在廣州南五十海里之方，始克成書。則其發現東沙島之時，至遠當在距今八九十年以前。」

島周圍三十八里。因島之一端，有大石礁，人跡罕到。但遠洋漁帆，時常在此島港口。其地之證明也。

光緒三十三年間，日本商人西澤吉次，曾於廣東省洋務委員溫宗堯，請英政府擬在該島建立領事館。現據廣東省洋務委員溫宗堯，請英政府擬在該島建立領事館。現據廣東省洋務委員溫宗堯，請英政府擬在該島建立領事館。

據山政府派員乘漁船巡視，前以查勘。現據廣東省洋務委員溫宗堯，請英政府擬在該島建立領事館。現據廣東省洋務委員溫宗堯，請英政府擬在該島建立領事館。

人居此尋覓沙魚鮫魚，並取礦上煤炭，用煤作燃料。以便起運貨物。至我國漁民所建之天后廟。其後被英人佔據。現據廣東省洋務委員溫宗堯，請英政府擬在該島建立領事館。

船隻官員，據英領事館，謂該島日人均語焉不詳，祇能用國語與台灣籍日人問答，初時僅時而已。

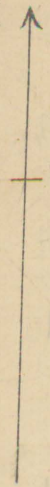

## 第一百編 東沙島

## (1) 位置及地形

東沙島在香港之南，偏東六十二度。距香港約一百七十五英里。距廣州市約二百六十五英里；即係在廣州市之南，偏東五十度。島之東面，沙蹟圍抱，作半月形。陳壽彭所著之中國江海險要圖說，列東沙島爲廣東雜澳之十三。其書原係譯自英國海道測量局一千八百九十四年刊行之China Sea Directory一書。英人自謂費五十年測量之力，始克成書。則其發現東沙島之時，至遠當在距今八九十年間，實當道光二十年左右。

該島周圍三十七八里。因島之一端，有大小暗礁，起伏海中，約六十里。雖歷來係中國領土，然華人畏難苟安，是以人跡罕到。但遠洋漁帆，時常在此島港口避風。漁夫曾於島上建有大王廟一間。廟後栽有椰樹三株。足爲歷經國人經營之證明也。

## (2) 交涉經過

清光緒三十三年間，日本商人西澤吉次，佔據東沙島，事爲清室所聞，擬勘未果。嗣因駐廣州英國總領事傅夏禮函達粵省洋務委員溫宗堯，謂英政府擬在蒲拉他士島建立燈塔，請確查該島是否中國屬島。經溫委員函復，確係中國所屬。復由政府派員乘坐飛鷹軍艦，前往查勘。旋據該艦黃管帶復稱：「蒲拉他士島即東沙島，現被日人更名西澤島；有日人居此尋覓沙魚龜魚，並採取礁上鳥糞，用爲田料，質佳價昂；該處已設有小鐵道，電話，並木碼頭，小火輪，小舢板等件，以便起運貨物；至我國漁民前建之天后廟，業被燬去滅跡，間有漁船到此，亦被驅逐」，等語。初勘之時，船弁粵員，操英語，粵音，詎該島日人均諉爲不解，祇能用閩語與台灣籍日人問答，粗得崖略而已。

兩廣總督張之洞，以前次調查尙未詳盡，加派通曉日語人員，再乘飛鷹軍艦往勘。續據勘復，該處確被日商西澤偷佔，潛遣工人來島經營，毀拆廟宇，掘池滅跡，竊取屯糧，驅逐漁船，頻年所爲，殊屬不合。先由張督據理與日領交涉。日領謂：「該島原不屬日，彼政府亦無佔領之意；惟當認爲無主荒島；倘中國認該島爲轄境，須有地方誌書，及該島應歸何官何營管轄確據，以便將此等証據，電彼外部辦理；至西澤經營該島，本係商人合例營業，已費甚鉅，日政府亦曾預聞，應有保護之責」等語。

續經交涉，日本方面已承認東沙島爲中國領土，但仍特爲西澤租索厚利。隨商定兩國各派委員，前往會勘：(一)估值西澤事業，以估收買之價；(二)查該廟宇存在之事，漁戶被西澤驅逐之事，倘如屬實，須令西澤賠償。勘定會商後，決定中國收買之價，定爲毫銀十六萬元；而西澤交回漁船廟宇稅項等款，定爲毫銀三萬元，其實即用毫銀十三萬元買回東沙島。付款接管後，於是本案交涉經過，遂告終結。

### (3) 物產狀況

東沙島上有檳樹一種，皆丈餘高。通島無壤土，乏淡水。前爲日人所垂涎者，厥爲燐質之海鳥糞及糞化石。此種物質，通島皆是，利誠可圖。或謂此種物質，係由每歲羽類鱗類介類順時脫化，其遺蛻積沙，被海浪沖刷，湧於島上，經熱度薰蒸，成爲此質。此種物質，曾經化驗，茲將試驗報告，分錄之如下。

#### (甲) 香港屈臣氏藥房化驗報告：

溼氣質.....七〇・九%

生物質.....二二・六四%

(乙) 香港皇家化學師布朗氏化驗報告：

磷灰質.....	三〇・五八%
碳灰質.....	二五・五九%
生鹽質、砂質、鹼質等.....	三・三四%
水氣質.....	五・三三%
生物質.....	一二・一七%
(內含鈣質.....)	〇・四七%
磷質.....	一〇・七二%
灰質.....	七一・三八%
砂質.....	〇・四〇%
共.....	一〇〇・〇〇%

中山大學農科教授利寅等，於宣統二年間，赴東沙島勘礦，曾採集礦質，加以硫酸，造成上等肥料。茲將報告原文，抄錄如左：

『查前所製磷礦三箱，共六百一十餘觔。用去硫酸二百一十觔，磷礦三百觔，銹硫鹽一百觔。計：硫酸共值一十八元，磷酸值一元二毫，銹硫鹽值一十四元。合計製成肥料，每百斤值五元四毫五仙。前摺用硫酸銀三十八元四毫者，係大箱購回，尚未用完。至銹硫鹽一種，係由試驗場取用，並未列入。所以用銹硫鹽之故，因純用磷肥，每有實而不秀。若加入銹硫鹽，則秀實兼賅。農家者流，當無不以之爲上等肥料。』

(增) 東沙島磷肥說明書

部	類	號數	品名
十三	二百六十八		肥料
出品人			

東沙島磷礦

(製造器具)

通用之皿、缸甕、竹篩。

(製造方法)

先將原料碎之，過密篩。有難碎過篩者，姑粗用之。次則和至極勻。每百觔風乾磷礦，加以七十觔之九成硫酸。停置久之，然後取出晒爽備用。

(用法)

就中等田計，則配合上等肥料如下：

- (一) 麥造：一用磷肥廿五觔，和以生麵五十觔，草灰六十觔。
- (二) 禾造：一用磷肥廿五觔，和以生麵五十觔，草灰七十觔。
- (三) 棉花：一用磷肥三十觔，草灰八十觔。
- (四) 豆類：一用磷肥三十觔，火灰一百觔。

(增記)

此等肥料，忌大雨前用之。多水時，亦忌用。

就禾而論，宜插秧後十日左右，約去盡其水，然後施之。施後一兩日，乃復灌水。

就棉花而論，則於耕田時，宜用畜肥或街肥打底；然後起畦，落肥於穴，然後落種。」

東沙島海濱，生產一種海草，名曰「海人草」，可以製藥。隨採隨生，年可收穫。昔時日人每於三月至七月，風平浪靜之際，雇用漁舟，再來偷採。利益雖微，而主權所關至重。民國十五年間，有閩南造林公司商人周駿烈，呈請承辦海草。預計每年採得海草晒乾，約十二萬五千觔。每百觔約值大洋十六元。共值大洋二萬餘元。除採取費運費老本息外，每年約得淨利大洋五千元。經商務廳核准專利承辦，以十年為期，每年繳納特許費毫銀五百元。旋因發生爭執，周駿烈延未具報開辦。遂由實業廳將核准原案撤消。嗣有商人陳荷朝迭呈請予承辦東沙島雲母壳海產，兼辦海草，每年願繳特許費大洋六百元。復經實業廳核准給照，以十年為期，各在案。

## (4) 測候工作

東沙島氣候，據曾至該處者云，比廣州市約高十度。每晨必落霧。三日之內，必有一次風。風來之際，聲如爆竹。惟該島起風時，在一百公尺以外之漁船，竟有不知風者。故航海家往往呼東沙島為「風窟」。

清季有於島上安設無線電台之議，卒未實行。民國十二年，駐北京英國公使，向外交部提議，請准在該島建設觀象台，以為航船預防颶風之備。政府以允許英人建造，有碍主權，乃交海軍部籌設。

民國十四年，海軍部海岸巡防處在該島開始經營。直至翌年三月十九日，始將觀象台、無線電台、燈塔各一座，全部竣工。



東沙島實地面積，祇得一千零九十畝。觀象台即位於島中最高之實地。台內安置儀器，辦公住宿各地方，及儲料所，西藥房，淡水池，火藥子彈庫，水廁等項，一應俱全。並有專輪一艘，名瑞霖艦，專備與內地交通。另有汽船一艘，名東沙第一號。輕便鐵路一條，長二·五英里，作為台中運輸之用。天文氣象之觀測，俱用最新式儀器。

無線電台之電杆，為鐵質，高二百二十英尺。有德國製大小電機兩副。大部電機，一千四百五十公尺。可與遼寧，星架坡通電。小部電機，六百公尺，可與附近船艦及海防小呂宋廈門香港廣州市等處通電。

燈塔之設，比水平線高八十二尺。發出燈光能照及十二英里至十八英里之遠。

測候通報，每日由無線電台發出兩次。早報，於下午二時送出；晚報，於七時送出。颶風報告，每時送出。若有緊急變象，則隨時報告。現與東京天文台，上海徐家匯天文台，香港天文台，小呂宋天文台，海防天文台聯絡，每日彙報，交換兩次。所有氣象報告，皆先由小部電機發出兩次，續由大部電機發送於遠東皆可收到之各觀象台。海上航行，咸覺利便。

### (5) 開發計劃

查西澤當日經營東沙島，頗具規模，足為籌畫開發該島之參攷。現將該商呈報當日經營情形錄下：

『一千九百零一年，商在日本訂造雙桅帆船一艘，言明在基隆敝公司交貨。是年夏間造成，由日本動帆，因船主不明風濤，誤駛至琉球島之南鴨依鴨口島。迨由該島開行，又遇颶風，飄至一無名島，停泊兩日。船主與水手登岸，見無居民，隨取島沙回船，以待不時之需。該船抵基隆時，商見島沙與尋常不同；即將沙化驗，驗得含有磷質。旋問該船主，該島在何處？但船主以船上既無羅經，及測量器具，未能說明方向。

一千九百零二年，商乘馬都鴉雙桅船，往尋該島。路經華蘇、古都暗、巴瀉、伯倫等島。後抵一島，據船上水手

云，此島即日前所到之島，島沙之所由來。

即將沙化驗，核與前者相同。並略取島崖及海產各款，以備考驗。回至基隆，投之於市。因此項鳥糞，初次登市，難得善價。化驗至二百噸，而肥料公司始云，其質固佳，須試用一年之後，始能定價。

一千九百零三年，商遣化學名家，乘馬都鴉桅船，再往該島，詳細考查一切。將抵該島，適大霧，卸桅，旋遇颶風，船上受損，迫得回小呂宋修理。修竣，回至基隆，一無所得。

商立意另遣一船前往，但值俄日戰爭，市面冷淡異常。一千九百零四、五年，二年間，因俄日戰事，未能經營該島。

一千九百零六年，俄日議和，但船價極昂，運費較前加倍，是以仍未能略為經營。

一千九百零七年夏間，商購備建屋材料器具，以便運往該島。於八月六號，携同工人一百二十名，及各種器具材料，乘西古蘇輪船前往。十一號，行抵該島，但近岸水淺，須用舢板小船及漁船，撥運材料。閱十四日，始將各物搬至岸上，工作異常為難。商即乘原輪回基隆。囑令各工人暫立帳篷小屋居住。一面動工開路，平地建屋。

九月中，商運糧食回島，滿以為屋宇建成。詎料工人一百二十名，有七十人為毒蟲咬傷，其餘五十人，須為之調理，以致未能工作。商此次來島，雖帶有建屋材料，但以無人起卸，迫得折回基隆。但正值颶風之後，海浪大作，西古蘇輪船誤觸礁石，極力設法，始得出險。抵基隆後，即將各人受毒蟲咬傷者，送入醫院。並將各項材料起卸。該輪即駛往大阪船塢修理。此後人皆知該島有此毒虫，相戒不往該島工作，以致招工棘手。

迫得另僱福那輪船，住東京之南一百五十英里之喀治五島招工，幸招得工人三百八十名。旋即到大阪附近之唔蘇拉埠，裝載日前所訂之伐木機器。並往大阪購一小輪船。又往唔那那埠，添置各種材料。由唔那那開行，經過莫

治，類施馬，那沙等處。迨由那沙開行，適遇颶風，閱二日，失去小輪及材料多件。伐木機器，亦失過半，順流飄至尼鴨古島北邊二十英里；二日，食糧已盡，人皆枵腹工作。後至尼烏莫治島，避風二日，旋回基隆另購糧食，並聘醫生化學師，以及撥艇等物。於十二月中旬，再抵東沙，詳細攷查。

查得毒蟲聚集營巢於黑濕之處，須將小樹草木伐盡，將地挖深數尺，庶使日光熱度，能及深處。開拓該島，實費數萬金元。至於起卸材料，既無小輪，須用撥艇盤運上岸。第一隻撥艇，駛二日始安抵島岸。但第二隻撥艇，因水流湍急，隨流飄至五十英里，立遣福都輪艇前往拖回。但所拖之纜繩忽斷，拯救水手，頗費大力。後改用三板漁艇盤運材料，但須二日始能到岸。商即將伐木機器，自製木排，以便起卸材料較易。孰料，木排，晚間停泊，又被沖散。福都輪船運來材料，閱四十五日，始克全數搬運上岸。但此四十五日之內，因無信息往來，基隆公司以為福都輪船，或在途遇險失事。立派礦師高岐，玳瑁商人柯亞治，乘西古庫輪船來尋，並藉以攷驗鳥糞玳瑁等物。

一千九百零八年正月，商遣大門第三，大門第五兩輪船，載運糧食，並建屋及建路材料，前往該島。該兩輪順帶鳥糞二三百噸，回抵基隆，以為肥料公司化驗。（因無小輪，搬運為難，故不能多載。）此後商派定福都，大門第三，大門第五、古馬奴等四輪，以二輪分幫前往，半個月一次。

是年四月，福都輪船，並帶新小輪船一隻，名大古丸，前往撥運。自後撥運材料，較前便捷，而所派定之四輪來往，始有滿載而歸。至起房建屋之難，更有出乎意外。所有材料，本已預備足用。因撥用為難，往往落水失去。甚至停工待料，或將大木改用為小木之用。此等耗費，以及在該島上辦理衛生潔淨等費，皆屬無形，難以目擊。至島上現存之物，可見者，不知費盡幾許未見之物始克留有此數。

是月，台灣政府派化學名家十三人，到該島查驗。僉稱所產磷質，洵為上品。復特立章程，獎勵商業；出示勸令農戶專購該島鳥糞為肥料。於是商遣古馬木都輪船，往運鳥糞。不幸誤觸礁石，迫得立回大阪，入塢修理。隨改派大門第五輪船往運。又遇颶風，撥艇滿載鳥糞泊於傍，為風打壞，隨流飄去。輪船馳往救護，又以擱淺，亦須修葺。自後，保險公司以往來東沙，波濤險惡，保費遽增。商欲化險為夷，重資聘請熟悉沙線之船主，前往測勘。標誌水內礁石沙灘等處。但勘測時，查獲大龜甚多，一日可得五十個。龜肉可為藥品，日本東北方甚為需用。於是在該島製造。並請化學名師，煉取精汁。商並查該處青苔，可以製成魚膠，日本銷場甚廣。正擬多僱工人開辦。

適值口口此次交涉問題，敵國政府囑立即將各項工作停止。玳瑁向由南洋，運往日本，製作鈕扣。而大阪商人，專購該島玳瑁。而肉亦作食品。乾者每担八金元。該島亦產珍珠。商本擬聘東京大學博士前往考驗。倘非因交涉問題，此時諒已到該島矣。

該島各種鵝鳥甚多，商皆加意保護。一則為增鳥糞，一則可作養豬食料。商亦擬添置鍋爐，以魚製造肥料。仍擬僱名家監化磷質。日本各埠，皆欲為商代理生意。眼見前途發達，在指顧間也。

按以上所云各節，足見經營不易，耗費無形。若以現在島上所存之物計之，所索之數，似屬過昂。但商之經營虛耗，冒險費時，心力俱瘁，自應並計也。

自一千九百零一年起，不知費盡幾許心力，始能使世間從無知名之島，一變而為貴重之地。倘若個人交易，任買主出價若干，商斷不肯棄此永遠獲利之業。但現為政府命令。商屬小民，何敢有違。惟商用過令款，及歇業後所需之款，能照補還，商將全盤交出。日前開單，呈敵國外部；外部大臣囑令核減，以便兩國易於議結；商已遵敕

。即抵粵後，又奉瀨川領事再囑核減，商亦不得不勉從。緣中國爲兄弟之邦，陸誼素敦，此事正宜和平早結，庶友誼益篤。商敬乞貴國政府體恤商艱，庶免虧本。該島經商費盡經營，頗有成效，講求衛生，可容工作。該島磷質，從無人知，現已馳名，商實不忍棄此大業。商所案之數，經已核減至再，實無可減。務乞俯賜如數給還，不勝感激之至。西澤吉次。」

現在收回東沙島，業已二十餘年。雖大規模經營計劃。尙未見發表，但開發地利，充實海防，當有相當注意。

昔時日人踞島之際，以採取磷質爲主，而以採取海產爲輔。觀其在島上一切設置之完備，可知必有贏利可操。迨收回官辦，專意經營磷質，以貨色無人過問，銷路絕無把握，迫而出於收束。何以一入吾手，便至光景全非？此實不無研究價值，非可諉詞於吾國運用肥料風氣之未開也。試觀舶來肥田粉之源頭進口，蓋可知矣。光復以後，據商民呈請辦理磷質者二起，是其並非絕對不可有爲，已可概見。

島中海產，如螺壳玳瑁海菜等件，極爲豐富。清季與日商約辦。估計祇螺壳一項，每月可採六百七十五擔，每擔售價十元，每月已可收六千七百五十元。厥後因採獲短絀停辦，或係辦理不善所致。近年爭辦海草之案起，亦未始無利可圖。至於在島旁開闢鹽田，以及招徠漁船，保護遠航漁業，亦屬將來開發計劃所當注意者也。

# 廣東全省地方紀要索引

## 用法說明

此索引係集合各種方式之所長，用筆畫法排列，以備檢索全書記載各事項，並供綜合比較研究之用。符號務求簡明，祇用「S」一種，庶易翻閱。

(一) 接頭語之檢查，——例如：

「中山縣」條之下，

S 行政組織……………( )，

即表示中山縣行政組織，見( )頁。

(二) 中嵌語之檢查，——例如：

「花縣」條之下，

| 林廳長出巡S之經過……………( )，

即表示林廳長出巡花縣之經過，見( )頁。

(三) 接尾語之檢查，——例如：

五華縣 S ..... 二册 ..... (67)	仁化縣 S ..... 三册 ..... (85)	化縣 S ..... 二册 ..... (107)	中山縣 S ..... 一册 ..... (75)	大埔縣 S ..... 二册 ..... (207)	三水縣 S ..... 一册 ..... (323)	人口及風俗、增外人居留狀況	二書
防城縣 S ..... 二册 ..... (145)	合浦縣及北海市 ..... 一册 ..... (261)	汕頭市 S ..... 三册 ..... (187)	曲江縣 S ..... 一册 ..... (275)	台山縣 S ..... 一册 ..... (161)	四會縣 S ..... 二册 ..... (363)	平遠縣 S ..... 二册 ..... (317)	文昌縣 S ..... 二册 ..... (179)
花縣 S ..... 二册 ..... (193)	茂名縣 S ..... 一册 ..... (249)	定安縣 S ..... 三册 ..... (101)	吳川縣 S ..... 二册 ..... (333)	佛岡縣 S ..... 二册 ..... (211)	河源縣 S ..... 二册 ..... (15)	東莞縣 S ..... 一册 ..... (109)	赤溪縣 S ..... 三册 ..... (25)

「人口及風俗增外人居留狀況」條之下，  
 三水縣 S ..... ( )  
 即表示三水縣人口及風俗，增外人居留狀況，見( )頁。





# 保亭縣



**圖**

已成省道  
 已成縣道  
 未成縣道  
 東築橋涵道  
 縣界  
 黎境舊縣界

# 白沙縣



- 圖**
- 已成省道 (Already Provincial Road) ————
  - 未成縣道 (Not yet County Road) - - - - -
  - 未築橋涵道 (Not yet built bridge/culvert road) | | | | |
  - 縣界 (County Boundary) - · - · - ·
  - 黎界 (Lifan Boundary) + + + + +
  - 黎境舊界 (Old Boundary of Lifan Territory) ·····

索

子

封川縣 S ..... 二册 ..... (1)	英德縣 S ..... 二册 ..... (173)	信宜縣 S ..... 二册 ..... (95)	始興縣 S ..... 二册 ..... (97)	南澳縣 S ..... 二册 ..... (313)	南雄縣 S ..... 二册 ..... (165)	南海縣 S ..... 二册 ..... (89)	昌江縣 S ..... 三册 ..... (181)	乳源縣 S ..... 三册 ..... (47)	和平縣 S ..... 二册 ..... (265)
順德縣 S ..... 一册 ..... (119)	翁源縣 S ..... 三册 ..... (39)	高明縣 S ..... 二册 ..... (369)	海康縣 S ..... 二册 ..... (117)	海豐縣 S ..... 二册 ..... (1)	陵水縣 S ..... 三册 ..... (159)	恩平縣 S ..... 三册 ..... (13)	徐聞縣 S ..... 二册 ..... (351)	陸豐縣 S ..... 二册 ..... (7)	高要縣 S ..... 一册 ..... (187)
雲浮縣 S ..... 一册 ..... (353)	陽山 S ..... 三册 ..... (73)	陽江縣 S ..... 一册 ..... (239)	番禺縣 S ..... 一册 ..... (99)	連山縣 S ..... 三册 ..... (65)	連平縣 S ..... 二册 ..... (257)	清遠縣 S ..... 一册 ..... (179)	崖縣 S ..... 三册 ..... (151)	連縣 S ..... 三册 ..... (55)	從化縣 S ..... 二册 ..... (201)

遂溪縣 S ..... 二册 ..... (343)	陽春縣 S ..... 二册 ..... (75)	博羅縣 S ..... 一册 ..... (363)	開平縣 S ..... 一册 ..... (331)	惠陽縣 S ..... 一册 ..... (195)	萬甯縣 S ..... 三册 ..... (137)	開建縣 S ..... 三册 ..... (9)	惠來縣 S ..... 二册 ..... (289)	梅縣 S ..... 二册 ..... (47)	欽縣 S ..... 二册 ..... (137)
廣甯縣 S ..... 一册 ..... (317)	感恩縣 S ..... 三册 ..... (175)	紫金縣 S ..... 二册 ..... (281)	廉江縣 S ..... 二册 ..... (125)	揭陽縣 S ..... 一册 ..... (229)	新興縣 S ..... 二册 ..... (379)	新豐縣 S ..... 二册 ..... (275)	電白縣 S ..... 二册 ..... (85)	新會縣 S ..... 一册 ..... (129)	梅菴 S ..... 三册 ..... (197)
蕉嶺縣 S ..... 二册 ..... (325)	澄海縣 S ..... 二册 ..... (23)	潮陽縣 S ..... 一册 ..... (219)	樂會縣 S ..... 三册 ..... (135)	儋縣 S ..... 三册 ..... (113)	德慶縣 S ..... 二册 ..... (389)	興寧縣 S ..... 二册 ..... (57)	增城縣 S ..... 一册 ..... (303)	潮安縣 S ..... 一册 ..... (20)	普寧縣 S ..... 二册 ..... (39)

寶安縣 S ..... 二册 (187)	瓊東縣 S ..... 三册 (143)	瓊山縣 S ..... 一册 (287)	豐順縣 S ..... 二册 (305)	臨高縣 S ..... 三册 (127)	羅定縣 S ..... 一册 (341)	龍川縣 S ..... 二册 (245)	龍門縣 S ..... 二册 (217)	澄邁縣 S ..... 三册 (119)	樂昌縣 S ..... 三册 (79)
二畫	連陽化徭區徭民風俗習尚 S ..... 三册 (211)	連陽化徭區各排冲戶口 S ..... 三册 (222)	瓊崖化黎區苗風俗習慣 S ..... 三册 (203)	各縣人口比較表 S ..... 一册 (11)	各縣人口比較圖 S ..... 一册	鬱南縣 S ..... 三册 (31)	靈山縣 S ..... 二册 (155)	鶴山縣 S ..... 二册 (225)	饒平縣 S ..... 二册 (33)
S 教育 ..... (329)	S 財賦 ..... (325)	S 面積位置及地勢 ..... (323)	S 名勝古蹟 ..... (330)	S 交通 ..... (328)	S 行政組織 ..... (324)	S 外人居留狀況 ..... (323)	S 人口及風俗 ..... (323)	新圖	三水縣 S ..... 一册 (323)

S 人口及風俗…………… (297)	新圖	大埔縣 S……………二册…………… (297)	林廳長出巡 S 經過……………一册…………… (54)	S 警衛…………… (324)	S 鎮市…………… (329)	S 慈善事業…………… (329)	S 衛生行政…………… (329)	S 監獄…………… (328)	S 實業物產及富力…………… (323)
S 衛生行政…………… (302)	S 監獄…………… (301)	S 實業物產及富力…………… (297)	S 教育…………… (302)	S 財賦…………… (300)	S 面積位置及地勢…………… (217)	S 名勝古蹟…………… (303)	S 交通…………… (301)	S 行政組織…………… (298)	S 外人居留狀況…………… (297)
S 交通…………… (79)	S 行政組織…………… (76)	S 外人居留狀況…………… (75)	S 人口及風俗…………… (75)	新圖	中山縣 S……………一册…………… (75)	<b>四畫</b>	S 警衛…………… (298)	S 鎮市…………… (303)	S 慈善事業…………… (302)

S 警衛…………… (77)	S 鎮市…………… (86)	S 衛生行政…………… (85)	S 慈善事業…………… (85)	S 監獄…………… (79)	S 實業物產及富力…………… (75)	S 教育…………… (81)	S 財賦…………… (77)	S 面積位置及地勢…………… (75)	S 名勝古蹟…………… (86)
S 教育…………… (113)	S 財賦…………… (110)	S 面積位置及地勢…………… (107)	S 名勝古蹟…………… (115)	S 交通…………… (112)	S 行政組織…………… (108)	S 外人居留狀況…………… (107)	S 人口及風俗…………… (107)	新圖	化縣……………二冊…………… (107)
S 人口及風俗…………… (85)	新圖	仁化縣……………三冊…………… (85)	林廳長出巡S之過經……………一冊…………… (43)	S 警衛…………… (108)	S 鎮市…………… (114)	S 衛生行政…………… (114)	S 慈善事業…………… (114)	S 監獄…………… (112)	S 實業物產及富力…………… (107)



S 慈善事業…………… (94)	S 監獄…………… (89)	S 實業物產及富力…………… (85)	S 教育…………… (91)	S 財賦…………… (88)	S 面積位置及地勢…………… (85)	S 名勝古蹟…………… (95)	S 交通…………… (89)	S 行政組織…………… (86)	S 外人居留狀況…………… (85)
S 交通…………… (72)	S 行政組織…………… (68)	S 外人居留狀況…………… (67)	S 人口及風俗…………… (67)	新圖	五華縣……………二冊…………… (67)	林廳長出巡S之經過…一冊…………… (43)	S 警衛…………… (86)	S 鎮市…………… (94)	S 衛生行政…………… (94)
S 警衛…………… (68)	S 鎮市…………… (73)	S 衛生行政…………… (73)	S 慈善事業…………… (73)	S 監獄…………… (72)	S 實業物產及富力…………… (67)	S 教育…………… (73)	S 財賦…………… (69)	S 面積位置及地勢…………… (67)	S 名勝古蹟…………… (73)

S 教育……………(185)	S 財賦……………(181)	S 面積位置及地勢……………(179)	S 名勝古蹟……………(186)	S 交通……………(185)	S 行政組織……………(180)	S 外人居留狀況……………(179)	S 人口及風俗……………(179)	新圖	文昌縣……………二册……………(179)
生活狀況	本書各縣市圖圖例 S……………一册	<b>五畫</b>	林廳長出巡 S 之經過……………一册……………(65)	S 警衛……………(180)	S 鎮市……………(186)	S 衛生行政……………(186)	S 慈善事業……………(186)	S 監獄……………(185)	S 實業物產及富力……………(180)
S 交通……………(320)	S 行政組織……………(318)	S 外人居留狀況……………(317)	S 人口及風俗……………(317)	新圖	平遠縣……………二册……………(317)	瓊崖化黎區 S……………三册……………(210)	生產事業	瓊崖黎苗 S……………三册……………(205)	連陽徭民 S……………三册……………(212)

S 警衛 …………… (318)	S 鎮市 …………… (322)	S 衛生行政 …………… (322)	S 慈善事業 …………… (322)	S 監獄 …………… (320)	S 實業物產及富力 …………… (317)	S 教育 …………… (322)	S 財賦 …………… (318)	S 面積位置及地勢 …………… (317)	S 名勝古蹟 …………… (323)
S 教育 …………… (366)	S 財賦 …………… (365)	S 面積位置及地勢 …………… (363)	S 名勝古蹟 …………… (367)	S 交通 …………… (366)	S 行政組織 …………… (364)	S 外人居留狀況 …………… (363)	S 人口及風俗 …………… (363)	新圖	四會縣 …………… 二冊 (363)
<b>六畫</b>	梅菜 S …………… 三冊 (197)	汕頭市 S …………… 三冊 (187)	市區	S 警衛 …………… (364)	S 鎮市 …………… (367)	S 衛生行政 …………… (366)	S 慈善事業 …………… (366)	S 監獄 …………… (365)	S 實業物產及富力 …………… (363)

平遠縣 S ……………二册 (318)	文昌縣 S ……………二册 (180)	五華縣 S ……………二册 (68)	仁化縣 S ……………二册 (86)	化縣 S ……………二册 (108)	中山縣 S ……………一册 (76)	大埔縣 S ……………二册 (298)	三水縣 S ……………一册 (324)	行政組織	各縣市廿三年度地方歲入 歲出概算簡明總表 S ……………一册
河源縣 S ……………二册 (16)	東莞縣 S ……………一册 (110)	花縣 S ……………二册 (194)	赤溪縣 S ……………三册 (26)	防城縣 S ……………二册 (146)	合浦縣及北海市 S ……………一册 (264)	汕頭市 S ……………三册 (188)	曲江縣 S ……………一册 (277)	台山縣 S ……………一册 (164)	四會縣 S ……………二册 (361)
南澳縣 S ……………二册 (313)	南雄縣 S ……………二册 (166)	南海縣 S ……………一册 (90)	昌江縣 S ……………三册 (182)	乳源縣 S ……………三册 (43)	和平縣 S ……………二册 (265)	茂名縣 S ……………一册 (251)	定安縣 S ……………三册 (102)	吳川縣 S ……………二册 (334)	佛岡縣 S ……………二册 (212)

徐聞縣 S …………… 二册 (352)	高明縣 S …………… 二册 (370)	高要縣 S …………… 一册 (188)	陸豐縣 S …………… 二册 (8)	海康縣 S …………… 二册 (118)	海豐縣 S …………… 二册 (2)	封川縣 S …………… 三册 (2)	英德縣 S …………… 二册 (173)	信宜縣 S …………… 二册 (96)	始興縣 S …………… 三册 (98)
清遠縣 S …………… 一册 (181)	從化縣 S …………… 二册 (20)	順德縣 S …………… 一册 (120)	崖縣 S …………… 三册 (153)	連平縣 S …………… 二册 (253)	連山縣 S …………… 三册 (65)	連縣 S …………… 三册 (57)	翁源縣 S …………… 三册 (40)	陵水縣 S …………… 三册 (160)	恩平縣 S …………… 三册 (14)
博羅縣 S …………… 一册 (364)	雲浮縣 S …………… 一册 (354)	惠陽縣 S …………… 一册 (196)	番禺縣 S …………… 一册 (100)	欽縣 S …………… 二册 (138)	開建縣 S …………… 三册 (9)	開平縣 S …………… 一册 (332)	陽春縣 S …………… 二册 (76)	陽山縣 S …………… 三册 (74)	陽江縣 S …………… 一册 (240)

揭陽縣 S ..... 二册 (230)	電白縣 S ..... 二册 (86)	新興縣 S ..... 二册 (380)	新豐縣 S ..... 二册 (275)	新會縣 S ..... 一册 (130)	梅菪 S ..... 三册 (198)	萬甯縣 S ..... 三册 (169)	遂溪縣 S ..... 二册 (314)	惠來縣 S ..... 二册 (282)	梅縣 S ..... 二册 (48)
澄海縣 S ..... 二册 (245)	增城縣 S ..... 一册 (304)	儋縣 S ..... 三册 (114)	潮陽縣 S ..... 一册 (220)	潮安縣 S ..... 一册 (211)	廣甯縣 S ..... 一册 (318)	普甯縣 S ..... 二册 (40)	感恩縣 S ..... 三册 (176)	紫金縣 S ..... 二册 (282)	廉江縣 S ..... 二册 (126)
臨高縣 S ..... 三册 (128)	羅定縣 S ..... 一册 (342)	龍川縣 S ..... 二册 (246)	龍門縣 S ..... 二册 (218)	澄邁縣 S ..... 三册 (120)	樂會縣 S ..... 三册 (136)	樂昌縣 S ..... 三册 (80)	德慶縣 S ..... 二册 (390)	蕉嶺縣 S ..... 二册 (326)	興甯縣 S ..... 二册 (58)

三水縣 S …………… 一册 (328)	交通	鬱南縣 S …………… 二册 (32)	靈山縣 S …………… 二册 (156)	鶴山縣 S …………… 二册 (226)	饒平縣 S …………… 二册 (34)	寶安縣 S …………… 二册 (188)	瓊東縣 S …………… 三册 (144)	瓊山縣 S …………… 一册 (288)	豐順縣 S …………… 二册 (306)
曲江縣 S …………… 一册 (283)	台山縣 S …………… 一册 (173)	四會縣 S …………… 二册 (366)	平遠縣 S …………… 二册 (320)	文昌縣 S …………… 二册 (185)	五華縣 S …………… 二册 (72)	仁化縣 S …………… 三册 (89)	中山縣 S …………… 一册 (79)	化縣 S …………… 二册 (112)	大埔縣 S …………… 二册 (301)
佛岡縣 S …………… 二册 (215)	乳源縣 S …………… 三册 (52)	河源縣 S …………… 二册 (20)	茂名縣 S …………… 一册 (257)	東莞縣 S …………… 一册 (115)	花縣 S …………… 二册 (197)	赤溪縣 S …………… 三册 (28)	防城縣 S …………… 二册 (151)	合浦縣及北海市 S …………… 一册 (270)	汕頭市 S …………… 三册 (192)

英德縣 S …………… 二册 (176)	信宜縣 S …………… 二册 (100)	始興縣 S …………… 三册 (99)	南澳縣 S …………… 二册 (315)	南雄縣 S …………… 二册 (171)	南海縣 S …………… 一册 (96)	昌江縣 S …………… 三册 (184)	定安縣 S …………… 三册 (107)	吳川縣 S …………… 二册 (339)	和平縣 S …………… 二册 (271)
陵水縣 S …………… 三册 (163)	翁源縣 S …………… 三册 (43)	恩平縣 S …………… 三册 (20)	徐聞縣 S …………… 二册 (39)	陸豐縣 S …………… 二册 (11)	海豐縣 S …………… 二册 (3)	海康縣 S …………… 二册 (120)	高明縣 S …………… 二册 (376)	高要縣 S …………… 一册 (11)	封川縣 S …………… 三册 (5)
惠來縣 S …………… 二册 (291)	惠陽縣 S …………… 一册 (205)	欽縣 S …………… 二册 (141)	從化縣 S …………… 二册 (207)	清遠縣 S …………… 一册 (182)	順德縣 S …………… 一册 (126)	連平縣 S …………… 二册 (262)	連山縣 S …………… 三册 (67)	連縣 S …………… 三册 (61)	崖縣 S …………… 三册 (155)



梅菪縣 S …………… 二册 (200)	梅縣 S …………… 二册 (54)	博羅縣 S …………… 一册 (365)	雲浮縣 S …………… 一册 (360)	番禺縣 S …………… 一册 (10)	開建縣 S …………… 三册 (11)	開平縣 S …………… 一册 (335)	陽春縣 S …………… 二册 (83)	陽山縣 S …………… 三册 (77)	陽江縣 S …………… 一册 (215)
感恩縣 S …………… 三册 (177)	紫金縣 S …………… 二册 (286)	廉江縣 S …………… 二册 (133)	電白縣 S …………… 二册 (91)	揭陽縣 S …………… 一册 (235)	新興縣 S …………… 二册 (385)	新豐縣 S …………… 二册 (279)	新會縣 S …………… 一册 (145)	萬甯縣 S …………… 三册 (172)	遂溪縣 S …………… 二册 (348)
德慶縣 S …………… 二册 (394)	蕉嶺縣 S …………… 二册 (330)	興寧縣 S …………… 二册 (63)	澄海縣 S …………… 一册 (29)	增城縣 S …………… 一册 (312)	潮陽縣 S …………… 一册 (226)	潮安縣 S …………… 一册 (215)	儋縣 S …………… 三册 (116)	廣甯縣 S …………… 一册 (321)	普甯縣 S …………… 二册 (44)

編

瓊東縣 S …………… 三冊 (147)	瓊山縣 S …………… 一冊 (293)	豐順縣 S …………… 二冊 (310)	臨高縣 S …………… 三冊 (131)	羅定縣 S …………… 一冊 (348)	龍門縣 S …………… 二冊 (221)	龍川縣 S …………… 二冊 (251)	澄邁縣 S …………… 三冊 (123)	樂會縣 S …………… 三冊 (139)	樂昌縣 S …………… 三冊 (81)
中山縣 S …………… 一冊 (87)	化縣 S …………… 二冊 (115)	大埔縣 S …………… 二冊 (303)	三水縣 S …………… 一冊 (330)	名勝古蹟	鬱南縣 S …………… 三冊 (35)	靈山縣 S …………… 二冊 (160)	鶴山縣 S …………… 二冊 (236)	饒平縣 S …………… 二冊 (36)	寶安縣 S …………… 二冊 (189)
防城縣 S …………… 二冊 (153)	合浦縣及北海市 S …………… 一冊 (273)	汕頭市 S …………… 三冊 (195)	曲江縣 S …………… 一冊 (285)	台山縣 S …………… 一冊 (177)	四會縣 S …………… 二冊 (367)	平遠縣 S …………… 二冊 (322)	文昌縣 S …………… 二冊 (186)	五華縣 S …………… 二冊 (73)	仁化縣 S …………… 三冊 (95)

定安縣 S …………… 三册 (110)	吳川縣 S …………… 二册 (341)	和平縣 S …………… 二册 (273)	佛岡縣 S …………… 二册 (216)	乳源縣 S …………… 三册 (53)	河源縣 S …………… 二册 (21)	茂名縣 S …………… 一册 (259)	東莞縣 S …………… 一册 (117)	花縣 S …………… 二册 (200)	赤溪縣 S …………… 二册 (29)
高明縣 S …………… 二册 (378)	高要縣 S …………… 一册 (193)	封川縣 S …………… 三册 (8)	英德縣 S …………… 二册 (177)	信宜縣 S …………… 二册 (104)	始興縣 S …………… 三册 (100)	南澳縣 S …………… 二册 (316)	南雄縣 S …………… 二册 (172)	南海縣 S …………… 一册 (98)	昌江縣 S …………… 三册 (185)
連山縣 S …………… 三册 (71)	連縣 S …………… 三册 (63)	崖縣 S …………… 三册 (156)	陵水縣 S …………… 三册 (165)	翁源縣 S …………… 三册 (44)	恩平縣 S …………… 三册 (23)	徐聞縣 S …………… 二册 (361)	陸豐縣 S …………… 二册 (13)	海豐縣 S …………… 二册 (6)	海康縣 S …………… 二册 (123)

梅菴 S ..... 三冊 (202)	梅縣 S ..... 二冊 (56)	陽春縣 S ..... 二冊 (84)	陽山縣 S ..... 三冊 (78)	陽江縣 S ..... 一冊 (248)	欽縣 S ..... 二冊 (144)	從化縣 S ..... 二冊 (209)	清遠縣 S ..... 一冊 (185)	順德縣 S ..... 一冊 (128)	連平縣 S ..... 二冊 (263)
新會縣 S ..... 一冊 (158)	萬甯縣 S ..... 三冊 (173)	遂溪縣 S ..... 二冊 (349)	博羅縣 S ..... 一冊 (366)	雲浮縣 S ..... 一冊 (361)	開建縣 S ..... 三冊 (12)	開平縣 S ..... 一冊 (340)	番禺縣 S ..... 一冊 (107)	惠陽縣 S ..... 一冊 (208)	惠來縣 S ..... 二冊 (294)
潮安縣 S ..... 一冊 (217)	廣甯縣 S ..... 一冊 (322)	普甯縣 S ..... 二冊 (46)	感恩縣 S ..... 三冊 (179)	紫金縣 S ..... 二冊 (287)	廉江縣 S ..... 二冊 (135)	電白縣 S ..... 二冊 (94)	揭陽縣 S ..... 一冊 (236)	新興縣 S ..... 二冊 (387)	新豐縣 S ..... 二冊 (280)

儋縣 S …………… 三册 …………… (118)	德慶縣 S …………… 二册 …………… (395)	蕉嶺縣 S …………… 二册 …………… (331)	興甯縣 S …………… 二册 …………… (65)	增城縣 S …………… 一册 …………… (314)	樂會縣 S …………… 三册 …………… (141)	樂昌縣 S …………… 三册 …………… (82)	澄邁縣 S …………… 二册 …………… (125)	澄海縣 S …………… 二册 …………… (32)	潮陽縣 S …………… 一册 …………… (228)
鶴山縣 S …………… 二册 …………… (211)	饒平縣 S …………… 二册 …………… (37)	實安縣 S …………… 二册 …………… (191)	瓊東縣 S …………… 三册 …………… (150)	瓊山縣 S …………… 一册 …………… (300)	豐順縣 S …………… 二册 …………… (311)	臨高縣 S …………… 三册 …………… (134)	羅定縣 S …………… 一册 …………… (351)	龍門縣 S …………… 二册 …………… (222)	龍川縣 S …………… 二册 …………… (255)
S 面積位置及地勢 …………… (161)	S 名勝古蹟 …………… (177)	S 交通 …………… (173)	S 行政組織 …………… (164)	S 外人居留狀況 …………… (161)	S 人口及風俗 …………… (161)	新圖 ……………	台山縣 S …………… 一册 …………… (161)	鬱南縣 S …………… 三册 …………… (37)	靈山縣 S …………… 二册 …………… (163)

曲江縣 S ..... 一册 (275)	林廳長出巡 S 之經過 ..... 一册 (143)	S 警衛 ..... (195)	S 鎮市 ..... (177)	S 衛生行政 ..... (175)	S 慈善事業 ..... (175)	S 監獄 ..... (172)	S 實業物產及富力 ..... (192)	S 教育 ..... (175)	S 財賦 ..... (169)
S 實業物產及富力 ..... (276)	S 教育 ..... (274)	S 財賦 ..... (278)	S 面積位置及地勢 ..... (275)	8 名勝古蹟 ..... (285)	S 交通 ..... (283)	S 行政組織 ..... (277)	S 外人居留狀況 ..... (275)	S 人口及風俗 ..... (275)	新圖
S 外人居留狀況 ..... (187)	S 人口及風俗 ..... (187)	新圖	汕頭市 S ..... 三册 (187)	林廳長出巡 S 之經過 ..... 一册 (57)	S 警衛 ..... (278)	S 鎮市 ..... (285)	S 衛生行政 ..... (284)	S 慈善事業 ..... (28 )	S 監獄 ..... (283)

S 衛生行政..... (193)	S 慈善事業..... (193)	S 監獄..... (192)	S 實業物產及富力..... (187)	S 教育..... (193)	S 財賦..... (190)	S 面積位置及地勢..... (187)	S 名勝古蹟..... (195)	S 交通..... (192)	S 行政組織..... (188)
S 面積位置及地勢..... (261)	S 名勝古蹟..... (273)	S 交通..... (270)	S 行政組織..... (264)	S 外人居留狀況..... (261)	S 人口及風俗..... (261)	新圖	合浦縣及北海市 S..... 一册..... (261)	S 警衛..... (188)	S 市區..... (195)
防城縣 S..... 二册..... (153)	林廳長出巡 S 之經過..... 一册..... (43)	S 警衛..... (264)	S 鎮市..... (272)	S 衛生行政..... (272)	S 慈善事業..... (272)	S 監獄..... (270)	S 實業物產及富力..... (262)	S 教育..... (271)	E 財賦..... (267)

S 實業物產及富力……………(145)	S 教育……………(152)	S 財賦……………(148)	S 面積位置及地勢……………(145)	S 名勝古蹟……………(153)	S 交通……………(151)	S 行政組織……………(146)	S 外人居留狀況……………(145)	S 人口及風俗……………(145)	新圖
S 地質及土壤……………(247)	S 位置及地形……………(247)	新圖	西沙群島 S……………三册……………(247)	林廳長出巡 S 之經過……………一册……………(43)	S 警衛……………(146)	S 鎮市……………(152)	S 衛生行政……………(152)	S 慈善事業……………(152)	S 監獄……………(150)
西沙群島 S……………三册……………(249)	交通及物產	西沙群島 S……………三册……………(247)	地質及土壤	連陽化徭區 S……………三册……………(241)	地勢及交通情形	S 開發計劃……………(253)	S 商懇經過……………(251)	S 交通及物產……………(249)	S 氣候及海流……………(218)



<p>S 名勝古蹟……………(343)</p>	<p>位置及地形</p>	<p>遂溪、海康、</p>
<p>S 交通……………(28)</p>	<p>S 警衛……………(29)</p>	<p>靈山、防城、欽縣、</p>
<p>S 行政組織……………(26)</p>	<p>S 鎮市……………(29)</p>	<p>化縣、廉江、合浦、</p>
<p>S 外人居留狀況……………(25)</p>	<p>S 衛生行政……………(29)</p>	<p>恩平、陽江、電白、</p>
<p>S 人口及風俗……………(25)</p>	<p>S 慈善事業……………(29)</p>	<p>新會、台山、開平、</p>
<p>新圖</p>	<p>S 監獄……………(28)</p>	<p>S 四邑及南路各縣……………一冊……(43)</p>
<p>赤溪縣 S……………三冊……(25)</p>	<p>S 實業物產及富力……………(25)</p>	<p>林廳長歷次出巡各縣市之經過</p>
<p><b>七畫</b></p>		
<p>東沙島 S……………三冊……(261)</p>	<p>S 教育……………(29)</p>	<p>東沙島 S……………三冊……(261)</p>
<p>交涉經過</p>	<p>S 面積位置及地勢……………(25)</p>	<p>西沙群島 S……………三冊……(247)</p>
<p><b>八畫</b></p>		

<p>吳川、茂名、 信宜、鶴山、</p>	<p>鬱南、羅定、雲浮、</p>	<p>出巡瓊崖各縣後之講演……一册……(69)</p>
<p>S 北江各縣……一册……(57)</p>	<p>S 瓊崖各縣……一册……(65)</p>	<p>三水縣 S ……一册……(323)</p>
<p>曲江、樂昌、仁化、 南雄、始興、</p>	<p>文昌、昌江、儋縣、 樂會、澄邁、臨高、</p>	<p>大埔縣 S ……二册……(297)</p>
<p>S 花縣……一册……(52)</p>	<p>定安、瓊山、瓊東、 萬甯、</p>	<p>化縣 S ……二册……(107)</p>
<p>S 從化縣……一册……(50)</p>	<p>歷次出巡經過各縣市</p>	<p>中山縣 S ……一册……(75)</p>
<p>S 西江各縣……一册……(54)</p>	<p>圖……一册……(册)</p>	<p>仁化縣 S ……三册……(85)</p>
<p>三水、高要、高明、 新興、德慶、封川、</p>	<p>出巡各縣後之講演……一册……(60)</p>	<p>五華縣 S ……二册……(67)</p>
		<p>面積位置及地勢</p>
		<p>文昌縣 ……二册……(179)</p>
		<p>平遠縣 S ……二册……(317)</p>

茂名縣 S …………… 一册 (249)	東莞縣 S …………… 一册 (109)	花縣 S …………… 二册 (193)	亦溪縣 S …………… 三册 (25)	防城縣 S …………… 二册 (145)	合浦縣及北海市 S …………… 一册 (261)	汕頭市 S …………… 三册 (187)	曲江縣 S …………… 一册 (275)	台山縣 S …………… 一册 (161)	四會縣 S …………… 三册 (363)
南澳縣 S …………… 三册 (313)	南雄縣 S …………… 二册 (15)	南海縣 S …………… 一册 (89)	昌江縣 S …………… 三册 (101)	定安縣 S …………… 三册 (101)	吳川縣 S …………… 二册 (333)	和平縣 S …………… 二册 (265)	佛岡縣 S …………… 二册 (211)	乳源縣 S …………… 三册 (47)	河源縣 S …………… 二册 (15)
徐聞縣 S …………… 二册 (351)	陸豐縣 S …………… 二册 (7)	海豐縣 S …………… 二册 (1)	海康縣 S …………… 二册 (117)	高明縣 S …………… 二册 (359)	高要縣 S …………… 一册 (187)	封川縣 S …………… 三册 (1)	英德縣 S …………… 二册 (173)	信宜縣 S …………… 二册 (95)	始興縣 S …………… 三册 (97)

從化縣 S ..... 二册 ..... (201)	番禺縣 S ..... 一册 ..... (99)	電白縣 S ..... 二册 ..... (85)
清遠縣 S ..... 一册 ..... (179)	梅菜 S ..... 三册 ..... (197)	揭陽縣 S ..... 一册 ..... (229)
順德縣 S ..... 一册 ..... (119)	梅縣 S ..... 二册 ..... (47)	新豐縣 S ..... 二册 ..... (275)
連平縣 S ..... 二册 ..... (275)	惠陽縣 S ..... 一册 ..... (195)	新會縣 S ..... 二册 ..... (379)
連山縣 S ..... 三册 ..... (55)	惠來縣 S ..... 二册 ..... (284)	新會縣 S ..... 一册 ..... (129)
連縣 S ..... 三册 ..... (55)	開建縣 S ..... 三册 ..... (9)	欽縣 S ..... 二册 ..... (137)
崖縣 S ..... 三册 ..... (151)	開平縣 S ..... 一册 ..... (351)	萬甯縣 S ..... 三册 ..... (167)
陵水縣 S ..... 三册 ..... (159)	陽春縣 S ..... 二册 ..... (5)	遂溪縣 S ..... 二册 ..... (373)
翁源縣 S ..... 三册 ..... (39)	陽山縣 S ..... 三册 ..... (73)	博羅縣 S ..... 一册 ..... (363)
恩平縣 S ..... 三册 ..... (13)	陽江縣 S ..... 一册 ..... (239)	雲浮縣 S ..... 一册 ..... (253)

樂昌縣 S ..... 三册 ..... (79)	澄邁縣 S ..... 三册 ..... (119)	澄海縣 S ..... 二册 ..... (23)	潮陽縣 S ..... 一册 ..... (219)	潮安縣 S ..... 一册 ..... (209)	廣甯縣 S ..... 一册 ..... (317)	普甯縣 S ..... 二册 ..... (39)	感恩縣 S ..... 三册 ..... (175)	紫金縣 S ..... 二册 ..... (281)	廉江縣 S ..... 二册 ..... (125)
臨高縣 S ..... 三册 ..... (127)	羅定縣 S ..... 一册 ..... (341)	龍門縣 S ..... 二册 ..... (217)	龍川縣 S ..... 二册 ..... (245)	儋縣 S ..... 三册 ..... (113)	德慶縣 S ..... 二册 ..... (389)	蕉嶺縣 S ..... 二册 ..... (325)	興甯縣 S ..... 二册 ..... (57)	增城縣 S ..... 一册 ..... (303)	樂會縣 S ..... 三册 ..... (135)
各縣 S 比較表 ..... 一册 .....	各縣 S 比較圖 ..... 一册 .....	鬱南縣 S ..... 三册 ..... (31)	靈山縣 S ..... 三册 ..... (155)	鶴山縣 S ..... 二册 ..... (225)	饒平縣 S ..... 二册 ..... (33)	寶安縣 ..... 二册 ..... (187)	瓊東縣 S ..... 三册 ..... (143)	瓊山縣 S ..... 一册 ..... (287)	豐順縣 S ..... 二册 ..... (305)

S 教育…………… (116)	S 財賦…………… (113)	S 面積位置及地勢…………… (109)	S 名勝古蹟…………… (117)	S 交通…………… (115)	S 行政組織…………… (110)	S 外人居留狀況…………… (109)	S 人口及風俗…………… (109)	新圖	東莞縣 S……………一冊…………… (109)
S 外人居留狀況…………… (219)	S 人口及風俗…………… (219)	新圖	茂名縣 S……………一冊…………… (219)	S 警衛…………… (111)	S 鎮市…………… (117)	S 衛生行政…………… (116)	S 慈善事業…………… (611)	S 監獄…………… (115)	S 實業物產及富力…………… (110)
S 衛生行政…………… (259)	S 慈善事業…………… (259)	S 監獄…………… (256)	S 實業物產及富力…………… (251)	S 教育…………… (258)	S 財賦…………… (252)	S 面積位置及地勢…………… (219)	S 名勝古蹟…………… (259)	S 交通…………… (257)	S 行政組織…………… (21)

S 名勝古蹟…………… (21)	S 交通…………… (20)	S 行政組織…………… (16)	S 外人居留狀況…………… (15)	S 人口及風俗…………… (15)	新圖	河源縣 S……………二冊…………… (15)	林廳長出巡 S 之經過……………一冊…………… (43)	S 警衛…………… (251)	S 鎮市…………… (259)
花縣 S……………二冊…………… (193)	S 警衛…………… (16)	S 鎮市…………… (21)	S 衛生行政…………… (21)	S 慈善事業…………… (21)	S 監獄…………… (20)	S 實業物產及富力…………… (15)	S 教育…………… (20)	S 財…………… (17)	S 面積位置及地勢…………… (15)
S 實業物產及富力…………… (194)	S 教育…………… (198)	S 財賦…………… (195)	S 面積位置及地勢…………… (193)	S 名勝古蹟…………… (199)	S 交通…………… (197)	S 行政組織…………… (194)	S 外人居留狀況…………… (198)	S 人口及風俗…………… (193)	新圖

S 外人居留狀況…………… (211)	S 人口及風俗…………… (211)	新圖	佛岡縣 S……………二冊…………… (211)	林廳長出巡 S 之經過……………一冊…………… (52)	S 警衛…………… (164)	S 鎮市…………… (199)	S 衛生行政…………… (199)	S 慈善事業…………… (199)	S 監獄…………… (167)
S 衛生行政…………… (215)	S 慈善事業…………… (215)	S 監獄…………… (215)	S 實業物產及富力…………… (211)	S 教育…………… (215)	S 財賦…………… (213)	S 面積位置及地勢…………… (211)	S 名勝古蹟…………… (213)	S 交通…………… (215)	S 行政組織…………… (212)
S 面積位置及地勢…………… (265)	S 名勝古蹟…………… (273)	S 交通…………… (271)	S 行政組織…………… (265)	S 外人居留狀況…………… (265)	S 人口及風俗…………… (265)	新圖	和平縣 S……………二冊…………… (265)	S 警衛…………… (212)	S 鎮市…………… (216)



新圖	吳川縣 S ……………二册 (333)	S 警衛 ……………(265)	S 鎮市 ……………(273)	S 衛生行政 ……………(275)	S 慈善事業 ……………(275)	S 監獄 ……………(271)	S 實業物產及富力 ……………(265)	S 教育 ……………(272)	S 財賦 ……………(266)
S 監獄 ……………(339)	S 實業物產及富力 ……………(333)	S 教育 ……………(339)	S 財賦 ……………(335)	S 面積位置及地勢 ……………(333)	S 名勝古蹟 ……………(311)	S 交通 ……………(339)	S 行政組織 ……………(334)	S 外人居留狀況 ……………(333)	S 人口及風俗 ……………(333)
S 行政組織 ……………(48)	S 外人居留狀況 ……………(47)	S 人口及風俗 ……………(47)	新圖	乳源縣 S ……………三册 (43)	林廳長出巡 S 之經過 ……………一册 (43)	S 警衛 ……………(334)	S 鎮市 ……………(341)	S 衛生行政 ……………(340)	S 慈善事業 ……………(340)

S 鎮市…………… (53)	S 衛生行政…………… (52)	S 慈善事業…………… (52)	S 監獄…………… (52)	S 實業物產及富力…………… (47)	S 教育…………… (52)	S 財賦…………… (49)	S 面積位置及地勢…………… (47)	S 名勝古蹟…………… (53)	S 交通…………… (52)
S 財賦…………… (103)	S 面積位置及地勢…………… …………… (101)	S 名勝古蹟…………… …………… (110)	S 交通…………… …………… (107)	S 行政組織…………… …………… (102)	S 外人居留狀況…………… …………… (101)	S 人口及風俗…………… …………… (101)	新圖	定安縣 S…………… …………… 三冊…………… (101)	S 警衛…………… …………… (48)
新圖	昌江縣 S…………… …………… 三冊…………… (181)	林廳長出巡 S 之經過…………… …………… 一冊…………… (65)	S 警衛…………… …………… (102)	S 鎮市…………… …………… (110)	S 衛生行政…………… …………… (110)	S 慈善事業…………… …………… (110)	S 監獄…………… …………… (107)	S 實業物產及富力…………… …………… (101)	S 教育…………… …………… (109)

S 監獄…………… (200)	S 實業物產及富力…………… (181)	S 教育…………… (184)	S 財賦…………… (183)	S 面積位置及地勢…………… (181)	S 名勝古蹟…………… (185)	S 交通…………… (184)	S 行政組織…………… (182)	S 外人居留狀況…………… (181)	S 人口及風俗…………… (181)
東沙島 S…………… 三册…………… (262)	連陽化徭區 S…………… 三册…………… (241)	物產狀況	黎苗民族之 S…………… 三册…………… (204)	沿革	林廳長出巡 S 之經過…………… 一册…………… (65)	S 警衛…………… (182)	S 鎮市…………… (185)	S 衛生行政…………… (184)	S 慈善事業…………… (181)
三水縣 S…………… 一册…………… (325)	各縣 S 比較表…………… 一册	各縣 S 比較圖…………… 一册	財賦	<b>九畫</b>	連陽徭民 S…………… 三册…………… (243)	其他習尚	瓊崖黎苗 S…………… 三册…………… (207)	連陽徭民 S…………… 三册…………… (242)	服飾

曲江縣 S …………… 一册 (279)	台山縣 S …………… 一册 (169)	四會縣 S …………… 二册 (365)	平遠縣 S …………… 二册 (319)	文昌縣 S …………… 二册 (181)	五華縣 S …………… 二册 (69)	仁化縣 S …………… 二册 (88)	中山縣 S …………… 一册 (77)	化縣 S …………… 二册 (110)	大埔縣 S …………… 二册 (325)
佛崗縣 S …………… 二册 (213)	乳源縣 S …………… 三册 (49)	河源縣 S …………… 二册 (18)	茂名縣 S …………… 一册 (252)	東莞縣 S …………… 一册 (113)	花縣 S …………… 二册 (195)	赤溪縣 S …………… 三册 (27)	防城縣 S …………… 二册 (143)	合浦縣及北海市 S …………… 一册 (267)	汕頭市 S …………… 三册 (199)
英德縣 S …………… 二册 (174)	信宜縣 S …………… 二册 (98)	始興縣 S …………… 三册 (98)	南澳縣 S …………… 二册 (314)	南雄縣 S …………… 二册 (167)	南海縣 S …………… 一册 (94)	昌江縣 S …………… 三册 (183)	定安縣 S …………… 三册 (103)	吳川縣 S …………… 二册 (325)	和平縣 S …………… 二册 (266)

陵水縣 S …………… 三册 (161)	翁源縣 S …………… 三册 (41)	恩平縣 S …………… 三册 (16)	徐聞縣 S …………… 二册 (354)	陸豐縣 S …………… 二册 (10)	海豐縣 S …………… 二册 (3)	海康縣 S …………… 二册 (118)	高明縣 S …………… 二册 (371)	高要縣 S …………… 一册 (190)	封川縣 S …………… 三册 (3)
梅菴 S …………… 二册 (199)	梅縣 S …………… 二册 (70)	欽縣 S …………… 二册 (139)	從化縣 S …………… 二册 (203)	清遠縣 S …………… 一册 (182)	順德縣 S …………… 一册 (122)	連平縣 S …………… 二册 (295)	連山縣 S …………… 三册 (66)	連縣 S …………… 三册 (58)	崖縣 S …………… 二册 (154)
博羅縣 S …………… 一册 (364)	雲浮縣 S …………… 一册 (357)	番禺縣 S …………… 一册 (102)	惠陽縣 S …………… 一册 (200)	惠來縣 S …………… 二册 (290)	開建縣 S …………… 三册 (10)	開平縣 S …………… 一册 (334)	陽春縣 S …………… 二册 (78)	陽山縣 S …………… 三册 (75)	陽江縣 S …………… 一册 (212)

感恩縣 S …………… 二册 (176)	紫金縣 S …………… 二册 (283)	廉江縣 S …………… 二册 (128)	電白縣 S …………… 二册 (88)	揭陽縣 S …………… 一册 (234)	新豐縣 S …………… 二册 (277)	新興縣 S …………… 二册 (382)	新會縣 S …………… 一册 (134)	萬寧縣 S …………… 二册 (169)	遂溪縣 S …………… 二册 (345)
興甯縣 S …………… 二册 (59)	增城縣 S …………… 一册 (305)	樂會縣 S …………… 三册 (137)	樂昌縣 S …………… 三册 (80)	澄邁縣 S …………… 三册 (121)	澄海縣 S …………… 二册 (26)	潮陽縣 S …………… 一册 (222)	潮安縣 S …………… 一册 (214)	廣寧縣 S …………… 一册 (319)	普寧縣 S …………… 二册 (42)
瓊東縣 S …………… 三册 (145)	瓊山縣 S …………… 一册 (289)	豐順縣 S …………… 二册 (307)	臨高縣 S …………… 二册 (128)	羅定縣 S …………… 一册 (345)	龍門縣 S …………… 二册 (219)	龍川縣 S …………… 二册 (251)	儋縣 S …………… 三册 (115)	德慶縣 S …………… 二册 (391)	蕉嶺縣 S …………… 二册 (327)

S 行政組織 …………… (90)	S 外人居留狀況 …………… (89)	S 人口及風俗 …………… (89)	新圖	南海縣 S …………… 一冊 (89)	鬱南縣 S …………… 二冊 (33)	靈山縣 S …………… 二冊 (157)	鶴山縣 S …………… 二冊 (233)	饒平縣 S …………… 二冊 (35)	寶安縣 S …………… 二冊 (189)
S 鎮市 …………… (98)	S 衛生行政 …………… (97)	S 慈善事業 …………… (91)	S 監獄 …………… (95)	S 實業物產及富力 …………… (89)	S 教育 …………… (96)	S 財賦 …………… (94)	S 面積及位置 …………… (89)	S 名勝古蹟 …………… (98)	S 交通 …………… (96)
S 財賦 …………… (167)	S 面積位置及地勢 …………… (165)	S 名勝古蹟 …………… (172)	S 交通 …………… (171)	S 行政組織 …………… (166)	S 外人居留狀況 …………… (165)	S 人口及風俗 …………… (165)	新圖	南雄縣 S …………… 二冊 (165)	S 警衛 …………… (91)

新圖	南澳縣 S ..... 二册 ..... (313)	林廳長出巡 S 之經過 ..... 一册 ..... (37)	S 警衛 ..... (166)	S 鎮市 ..... (172)	S 衛生行政 ..... (171)	S 慈善事業 ..... (171)	S 監獄 ..... (170)	S 實業物產及富力 ..... (165)	S 教育 ..... (171)
S 監獄 ..... (315)	S 實業物產及富力 ..... (313)	S 教育 ..... (315)	S 財賦 ..... (314)	S 面積位置及地勢 ..... (313)	S 名勝古蹟 ..... (316)	S 交通 ..... (315)	S 行政組織 ..... (313)	S 外人居留狀況 ..... (313)	S 人口及風俗 ..... (313)
S 交通 ..... (99)	S 行政組織 ..... (98)	S 外人居留狀況 ..... (97)	S 人口及風俗 ..... (97)	新圖	始興縣 S ..... 三册 ..... (97)	S 警衛 ..... (314)	S 鎮市 ..... (316)	S 衛生行政 ..... (315)	S 慈善事業 ..... (315)



S 警衛 ..... (98)	S 鎮市 ..... (100)	S 衛生行政 ..... (100)	S 慈善事業 ..... (100)	S 監獄 ..... (99)	S 實業物產及富力 ..... (97)	S 教育 ..... (100)	S 財賦 ..... (98)	S 面積位置及地勢 ..... (97)	S 名勝古蹟 ..... (100)
S 財賦 ..... (98)	S 面積位置及地勢 ..... (95)	S 名勝古蹟 ..... (104)	S 交通 ..... (100)	S 行故組織 ..... (96)	S 外人居留狀況 ..... (95)	S 人口及風俗 ..... (95)	新圖	信宜縣 S ..... 二册 (91)	林廳長出巡 S 之經過 ..... 一册 (57)
新圖	英德縣 S ..... 二册 (173)	林廳長出巡 S 之經過 ..... 一册 (43)	S 警衛 ..... (96)	S 鎮市 ..... (104)	S 衛生行政 ..... (104)	S 慈善事業 ..... (104)	S 監獄 ..... (100)	S 實業物產及富力 ..... (96)	S 教育 ..... (103)

S 監獄…………… (176)	S 實業物產及富力…………… (173)	S 教育…………… (177)	S 財賦…………… (174)	S 面積位置及地勢…………… (173)	S 名勝古蹟…………… (177)	S 交通…………… (176)	S 行政組織…………… (173)	S 外人居留狀況…………… (173)	S 人口及風俗…………… (173)
S 交通…………… (5)	S 行政組織…………… (2)	S 外人居留狀況…………… (1)	S 人口及風俗…………… (1)	新圖	封川縣 S…………… (1)	S 警衛…………… (174)	S 鎮市…………… (177)	S 衛生行政…………… (173)	S 慈善事業…………… (150)
S 警衛…………… (2)	S 鎮市…………… (7)	S 衛生行政…………… (7)	S 慈善事業…………… (7)	S 監獄…………… (4)	S 實業物產及富力…………… (1)	S 教育…………… (5)	S 財賦…………… (3)	S 面積位置及地勢…………… (1)	S 名勝古蹟…………… (8)

S 交通 ..... (191)	S 警衛 ..... (188)	S 財賦 ..... (371)	S 行政組織 ..... (188)	S 鎮市 ..... (192)	S 面積位置及地勢 ..... (369)	S 外人居留狀況 ..... (187)	S 衛生行政 ..... (192)	S 名勝古蹟 ..... (378)	S 人口及風俗 ..... (187)	S 慈善事業 ..... (192)	S 交通 ..... (376)	新圖	S 監獄 ..... (190)	S 實業物產及富力 ..... (187)	S 外人居留狀況 ..... (370)	高要縣 S ..... 一冊 (187)	S 教育 ..... (192)	S 人口及風俗 ..... (369)	瓊崖黎苗 S ..... 三冊 (215)	S 財賦 ..... (190)	新圖	風俗習慣	高明縣 S ..... 二冊 (369)	林廳長出巡 S 之過經 ..... 一冊 (54)	S 名勝古蹟 ..... (193)	林廳長出巡 S 之經過 ..... 一冊 (54)
------------------------	------------------------	------------------------	--------------------------	------------------------	-----------------------------	----------------------------	--------------------------	--------------------------	---------------------------	--------------------------	------------------------	----	------------------------	-----------------------------	----------------------------	-------------------------------	------------------------	---------------------------	--------------------------------	------------------------	----	------	-------------------------------	------------------------------------	--------------------------	------------------------------------

新圖	海康縣 S .....二冊 (117)	林廳長出巡 S 之經過 .....一冊 (54)	S 警衛 ..... (370)	S 鎮市 ..... (377)	S 衛生行政 ..... (377)	S 慈善事業 ..... (377)	S 監獄 ..... (376)	S 實業物產及富力 ..... (369)	S 教育 ..... (377)
S 監獄 ..... (120)	S 實業物產及富力 ..... (117)	S 教育 ..... (122)	S 財 ..... (118)	8 面積位置及地勢 ..... (117)	S 名勝古蹟 ..... (123)	S 交通 ..... (120)	S 行政組織 ..... (118)	S 外人居留狀況 ..... (117)	S 人口及風俗 ..... (117)
S 行政組織 ..... (2)	S 外人居留狀況 ..... (1)	S 人口及風俗 ..... (1)	新圖	海豐縣 .....二冊 (1)	林廳長出巡 S 之經過 .....一冊 (43)	S 警衛 ..... (118)	S 鎮市 ..... (123)	S 衛生行政 ..... (122)	S 慈善事業 ..... (122)

S 鎮市…………… (9)	S 衛生行政…………… (9)	S 慈善事業…………… (9)	S 監獄…………… (3)	S 實業物產及富力…………… (1)	S 教育…………… (9)	S 財賦…………… (3)	S 面積位置及地勢…………… (1)	S 名勝古蹟…………… (10)	S 交通…………… (3)
S 財賦…………… (10)	S 面積位置及地勢…………… (7)	S 名勝古蹟…………… (13)	S 交通…………… (11)	S 行政組織…………… (8)	S 外人居留狀況…………… (7)	S 人口及風俗…………… (7)	新圖	陸豐縣 S……………二冊…………… (7)	S 警衛…………… (2)
S 人口及風俗…………… (351)	新圖	徐聞縣 S……………二冊…………… (351)	S 警衛…………… (8)	S 鎮市…………… (12)	S 衛生行政…………… (12)	S 慈善事業…………… (12)	S 監獄…………… (11)	S 實業物產及富力…………… (7)	E 教育…………… (12)

S 慈善事業..... (350)	S 監獄..... (358)	S 實業物產及富力..... (351)	S 教育..... (360)	S 財賦..... (354)	S 面積位置及地勢..... (351)	S 名勝古蹟..... (361)	S 交通..... (359)	S 行政組織..... (352)	S 外人居留狀況..... (351)
S 名勝古蹟..... (23)	S 交通..... (20)	S 行政組織..... (14)	S 外人居留狀況..... (13)	S 人口及風俗..... (13)	新圖	恩平縣 S..... 三冊 (13)	S 警衛..... (353)	S 鎮市..... (361)	S 衛生行政..... (360)
林廳長出巡 S 之經過.....一冊 (43)	S 警衛..... (14)	S 鎮市..... (23)	S 衛生行政..... (22)	S 慈善事業..... (22)	S 監獄..... (20)	S 實業物產及富力..... (13)	S 教育..... (22)	S 財賦..... (16)	S 面積位置及地勢..... (13)

S 教育…………… (43)	S 財賦…………… (41)	S 面積位置及地勢…………… (39)	S 名勝古蹟…………… (44)	S 交通…………… (43)	S 行政組織…………… (40)	S 外人居留狀況…………… (39)	S 人口及風俗…………… (39)	新圖	翁源縣 S……………三册…………… (39)
S 外人居留狀況…………… (159)	S 人口及風俗…………… (159)	新圖	陵水縣 S……………三册…………… (159)	S 警衛…………… (40)	S 鎮市…………… (44)	S 衛生行政…………… (44)	S 慈善事業…………… (44)	S 監獄…………… (42)	S 實業物產及富力…………… (39)
S 衛生行政…………… (165)	S 慈善事業…………… (165)	S 監獄…………… (163)	S 實業物產及富力…………… (159)	S 教育…………… (164)	S 財賦…………… (157)	S 面積位置及地勢…………… (159)	S 名勝古蹟…………… (165)	S 交通…………… (163)	S 行政組織…………… (160)

大浦縣 S ..... 二册 ..... (302)	三水縣 S ..... 一册 ..... (329)	教育	<div style="border: 1px solid black; padding: 5px; display: inline-block;">                     十一畫                 </div>	西沙群島 S ..... 三册 ..... (248)	氣候及海流	瓊崖黎苗 S ..... 三册 ..... (205)	家庭組織	S 警衛 ..... (161)	S 鎮市 ..... (165)
汕頭市 S ..... 三册 ..... (193)	曲江縣 S ..... 一册 ..... (284)	台山縣 S ..... 一册 ..... (175)	四會縣 S ..... 二册 ..... (366)	平遠縣 S ..... 二册 ..... (322)	文昌縣 S ..... 二册 ..... (185)	五華縣 S ..... 二册 ..... (78)	仁化縣 S ..... 三册 ..... (91)	中山縣 S ..... 一册 ..... (81)	化縣 S ..... 二册 ..... (113)
和平縣 S ..... 二册 ..... (272)	佛岡縣 S ..... 二册 ..... (215)	乳源縣 S ..... 三册 ..... (52)	河源縣 S ..... 二册 ..... (20)	茂名縣 S ..... 一册 ..... (258)	東莞縣 S ..... 一册 ..... (125)	花縣 S ..... 二册 ..... (198)	赤溪縣 S ..... 三册 ..... (29)	防城縣 S ..... 二册 ..... (152)	合浦縣及北海市 S ..... 一册 ..... (271)



封川縣 S …………… 三册 (5)	英德縣 S …………… 二册 (177)	信宜縣 S …………… 二册 (103)	始興縣 S …………… 三册 (100)	南澳縣 S …………… 二册 (315)	南雄縣 S …………… 二册 (171)	南海縣 S …………… 一册 (96)	昌江縣 S …………… 三册 (184)	定安縣 S …………… 三册 (109)	吳川縣 S …………… 二册 (339)
崖縣 S …………… 三册 (155)	陵水縣 S …………… 三册 (164)	翁源縣 S …………… 三册 (45)	恩平縣 S …………… 三册 (22)	徐聞縣 S …………… 二册 (350)	陸豐縣 S …………… 二册 (12)	海豐縣 S …………… 二册 (5)	海康縣 S …………… 二册 (122)	高明縣 S …………… 二册 (377)	高要縣 S …………… 一册 (192)
陽江縣 S …………… 一册 (246)	梅菪 S …………… 三册 (201)	梅縣 S …………… 二册 (348)	欽縣 S …………… 二册 (142)	從化縣 S …………… 二册 (208)	清遠縣 S …………… 一册 (183)	順德縣 S …………… 一册 (124)	連平縣 S …………… 二册 (262)	連山縣 S …………… 三册 (67)	連縣 S …………… 三册 (62)

遂溪縣 S ..... 二册 (348)	博羅縣 S ..... 一册 (365)	雲浮縣 S ..... 一册 (360)	番禺縣 S ..... 一册 (106)	開建縣 S ..... 二册 (11)	開平縣 S ..... 一册 (33)	惠陽縣 S ..... 一册 (207)	惠來縣 S ..... 二册 (292)	陽春縣 S ..... 二册 (83)	陽山縣 S ..... 二册 (77)
普甯縣 S ..... 二册 (45)	感恩縣 S ..... 三册 (178)	紫金縣 S ..... 二册 (286)	廉江縣 S ..... 二册 (134)	電白縣 S ..... 二册 (92)	揭陽縣 S ..... 一册 (235)	新豐縣 S ..... 二册 (279)	新興縣 S ..... 二册 (386)	新會縣 S ..... 一册 (148)	萬甯縣 S ..... 三册 (172)
蕉嶺縣 S ..... 二册 (330)	興甯縣 S ..... 二册 (64)	增城縣 S ..... 一册 (312)	樂會縣 S ..... 三册 (110)	樂昌縣 S ..... 三册 (82)	澄邁縣 S ..... 三册 (124)	澄海縣 S ..... 二册 (29)	潮陽縣 S ..... 一册 (227)	潮安縣 S ..... 一册 (216)	廣甯縣 S ..... 一册 (321)

寶安縣 S ..... 二册 (190)	瓊東縣 S ..... 三册 (149)	瓊山縣 S ..... 一册 (299)	豐順縣 S ..... 二册 (310)	臨高縣 S ..... 三册 (133)	羅定縣 S ..... 一册 (349)	龍門縣 S ..... 二册 (222)	龍川縣 S ..... 二册 (254)	儋縣 S ..... 三册 (117)	德慶縣 S ..... 二册 (394)
S 交通 ..... (155)	S 行政組織 ..... (153)	S 外人居留狀況 ..... (151)	S 人口及風俗 ..... (151)	新圖	崖縣 S ..... 三册 (151)	鬱南縣 S ..... 三册 (36)	靈山縣 S ..... 二册 (191)	鶴山縣 S ..... 二册 (238)	饒平縣 S ..... 二册 (36)
S 警衛 ..... (153)	S 鎮市 ..... (156)	S 衛生行政 ..... (156)	S 慈善事業 ..... (156)	S 監獄 ..... (155)	S 實業物產及富力 ..... (152)	S 教育 ..... (155)	S 財賦 ..... (154)	S 面積位置及地勢 ..... (151)	S 名勝古蹟 ..... (156)

S 教育……………(62)	S 財賦……………(58)	S 面積位置及地勢……………(55)	S 名勝古蹟……………(63)	S 交通……………(61)	S 行政組織……………(57)	S 外人居留狀況……………(56)	S 人口及風俗……………(56)	新圖	連縣 S……………三册……………(55)
S 外人居留狀況……………(65)	S 人口及風俗……………(65)	新圖	連山縣 S……………三册……………(65)	S 警衛……………(57)	S 鎮市……………(62)	S 衛生行政……………(62)	S 慈善事業……………(62)	S 監獄……………(61)	S 實業物產及富力……………(56)
S 衛生行政……………(67)	S 慈善事業……………(69)	S 監獄……………(67)	S 實業物產及富力……………(65)	S 教育……………(67)	S 財賦……………(66)	S 面積位置及地勢……………(65)	S 名勝古蹟……………(71)	S 交通……………(67)	S 行政組織……………(65)

S 面積位置及地勢…………… (257)	S 名勝古蹟…………… (263)	S 交通…………… (262)	S 行政組織…………… (258)	S 外人居留狀況…………… (257)	S 人口及風俗…………… (257)	新圖	連平縣 S……………二冊…………… (257)	S 警衛…………… (66)	S 鎮市…………… (69)
新圖	順德縣 S……………一冊…………… (119)	S 警衛…………… (258)	S 鎮市…………… (263)	S 衛生行政…………… (263)	S 慈善事業…………… (263)	S 監獄…………… (262)	S 實業物產及富力…………… (257)	S 教育…………… (262)	S 財賦…………… (259)
S 監獄…………… (124)	S 實業物產及富力…………… (119)	S 教育…………… (124)	S 財賦…………… (122)	S 面積位置及地勢…………… (119)	S 名勝古蹟…………… (128)	S 交通…………… (126)	S 行政組織…………… (120)	S 外人居留狀況…………… (119)	S 人口及風俗…………… (119)

S 交通…………… (182)	S 行政組織…………… (181)	S 外人居留狀況…………… (179)	S 人口及風俗…………… (179)	新圖	清遠縣 S……………一冊…………… (179)	S 警衛…………… (121)	S 鎮市…………… (127)	S 衛生行政…………… (127)	S 慈善事業…………… (127)
S 警衛…………… (181)	S 鎮市…………… (184)	S 衛生行政…………… (184)	S 慈善事業…………… (184)	S 監獄…………… (182)	S 實業物產及富力…………… (180)	S 教育…………… (183)	S 財賦…………… (182)	S 面積位置及地勢…………… (179)	S 名勝古蹟…………… (185)
S 教育…………… (208)	S 財賦…………… (203)	S 面積位置及地勢…………… (201)	S 名勝古蹟…………… (208)	S 交通…………… (207)	S 行政組織…………… (202)	S 外人居留狀況…………… (201)	S 人口及風俗…………… (201)	新圖	從化縣 S……………二冊…………… (201)

S 徭族…………… (221)	新圖	連陽縣化徭區S……………三冊…… (221)	林廳長出巡S之經過……………一冊…… (50)	S 警衛…………… (202)	S 鎮市…………… (208)	S 衛生行政…………… (208)	S 慈善事業…………… (208)	S 監獄…………… (207)	S 實業物產及富力…………… (201)
S 祭祀之俗…………… (244)	S 喪葬之俗…………… (243)	S 婚嫁之俗…………… (243)	S 生活狀況…………… (242)	S 語言…………… (242)	S 服飾…………… (242)	S 徭性…………… (241)	S 物產…………… (241)	S 地勢及交通情形…………… (241)	S 徭區劃分…………… (221)
商墾經過	東沙島S……………三冊…… (265)	測候工作	連陽化徭區S……………三冊…… (245)	訟爭及械鬥	瓊崖化黎區S……………三冊…… (204)	部落情況	S 其他習尚…………… (246)	S 訟爭及械鬥…………… (245)	S 節序…………… (244)

S 面積位置及地勢…………… (137)	S 名勝古蹟…………… (144)	S 交通…………… (141)	S 行政組織…………… (138)	S 外人居留狀況…………… (173)	S 人口及風俗…………… (137)	新圖	欽縣 S……………二冊…………… (137)	<b>十二畫</b>	西沙群島 S……………三冊…………… (251)
陽江縣 S……………一冊…………… (239)	林廳長出巡 S 之經過……………一冊…………… (43)	S 警衛…………… (138)	S 鎮市…………… (143)	S 衛生行政…………… (143)	S 慈善事業…………… (143)	S 監獄…………… (141)	S 實業物產及富力…………… (137)	S 教育…………… (142)	S 財賦…………… (139)
S 實業物產及富力…………… (239)	S 教育…………… (246)	S 財賦…………… (242)	S 面積位置及他勢…………… (239)	S 名勝古蹟…………… (248)	S 交通…………… (345)	S 行政組織…………… (240)	S 外人居留狀況…………… (239)	S 人口及風俗…………… (239)	新圖



S 外人居留狀況…………… (73)	S 人口及風俗…………… (73)	新圖	陽山縣 S……………三冊…………… (73)	林廳長出巡 S 之經過……………一冊…………… (43)	S 警衛…………… (240)	S 鎮市…………… (218)	S 衛生行政…………… (247)	S 慈善事業…………… (247)	S 監獄…………… (244)
S 衛生行政…………… (77)	S 慈善事業…………… (77)	S 監獄…………… (76)	S 實業物產及富力…………… (73)	S 教育…………… (77)	S 財賦…………… (75)	S 面積位置及地勢…………… (73)	S 名勝古蹟…………… (78)	S 交通…………… (77)	S 行政組織…………… (71)
S 面積位置及地勢…………… (75)	S 名勝古蹟…………… (84)	S 交通…………… (83)	S 行政組織…………… (76)	S 外人居留狀況…………… (75)	S 人口及風俗…………… (75)	新圖	陽春縣 S……………二冊…………… (75)	S 警衛…………… (74)	S 鎮市…………… (78)

新圖	梅縣 S ..... 二冊 ..... (47)	S 警衛 ..... (76)	S 鎮市 ..... (84)	S 衛生行政 ..... (84)	S 慈善事業 ..... (84)	S 監獄 ..... (82)	S 實業物產及富力 ..... (75)	S 教育 ..... (83)	S 財賦 ..... (78)
S 監獄 ..... (54)	S 實業物產及富力 ..... (47)	S 教育 ..... (54)	S 財賦 ..... (50)	S 面積位置及地勢 ..... (47)	S 名勝古蹟 ..... (56)	S 交通 ..... (54)	S 行政組織 ..... (48)	S 外人居留狀況 ..... (47)	S 人口及風俗 ..... (47)
S 交通 ..... (200)	S 行政組織 ..... (198)	S 外人居留狀況 ..... (197)	S 人口及風俗 ..... (197)	新圖	梅菜 S ..... 三冊 ..... (197)	S 警衛 ..... (48)	S 鎮市 ..... (55)	S 衛生行政 ..... (55)	S 慈善事業 ..... (55)

S 警衛…………… (198)	鎮市…………… (202)	S 衛生行政…………… (201)	S 慈善事業…………… (201)	S 監獄…………… (200)	S 實業物產及富力…………… (197)	S 教育…………… (201)	S 財賦…………… (199)	S 面積位置及地勢…………… (197)	S 名勝古蹟…………… (202)
S 教育…………… (292)	S 財賦…………… (290)	S 面積位置及地勢…………… (289)	S 名勝古蹟…………… (294)	S 交通…………… (291)	S 行政組織…………… (289)	S 外人居留狀況…………… (289)	S 人口及風俗…………… (289)	新圖	惠來縣 S……………二册…………… (289)
S 外人居留狀況…………… (195)	S 人口及風俗…………… (195)	新圖	惠陽縣 S……………一册…………… (195)	S 警衛…………… (290)	S 鎮市…………… (294)	S 衛生行政…………… (294)	S 慈善事業…………… (294)	S 監獄…………… (291)	S 實業物產及富力…………… (289)

S 衛生行政…………… (208)	S 慈善事業…………… (208)	S 監獄…………… (204)	S 實業物產及富力…………… (195)	S 教育…………… (207)	S 財賦…………… (200)	S 面積位置及地勢…………… (195)	S 名勝古蹟…………… (208)	S 交通…………… (205)	S 行政組織…………… (196)
S 面積位置及地勢…………… (331)	S 名勝古蹟…………… (340)	S 交通…………… (335)	S 行政組織…………… (332)	S 外人居留狀況…………… (331)	S 人口及風俗…………… (331)	新圖	開平縣 S……………一冊 (331)	S 警衛…………… (196)	S 鎮市…………… (208)
開建縣 S……………三冊 (9)	林廳長出巡 S 之經過……………一冊 (43)	S 警衛…………… (333)	S 鎮市…………… (340)	S 衛生行政…………… (340)	S 慈善事業…………… (340)	S 監獄…………… (335)	S 實業物產及富力…………… (331)	S 教育…………… (339)	S 財賦…………… (334)

S 實業物產及富力 …………… (9)	S 教育 …………… (11)	S 財賦 …………… (10)	S 面積位置及地勢 …………… (9)	S 名勝古蹟 …………… (12)	S 交通 …………… (11)	S 行政組織 …………… (9)	S 外人居留狀況 …………… (9)	S 人口及風俗 …………… (9)	新圖
S 行政組織 …………… (351)	S 外人居留狀況 …………… (353)	S 人口及風俗 …………… (353)	新圖	雲浮縣 S …………… 一册 (353)	S 警衛 …………… (10)	S 鎮市 …………… (11)	S 衛生行政 …………… (11)	S 慈善事業 …………… (11)	S 監獄 …………… (11)
S 鎮市 …………… (361)	S 衛生行政 …………… (360)	S 慈善事業 …………… (360)	S 監獄 …………… (359)	S 實業物產及富力 …………… (353)	S 教育 …………… (360)	S 財賦 …………… (357)	S 面積位置及地勢 …………… (353)	S 名勝古蹟 …………… (361)	S 交通 …………… (360)

S 面積位置及地勢…………… (363)	S 名勝古蹟…………… (366)	S 交通…………… (365)	S 行政組織…………… (364)	S 外人居留狀況…………… (363)	S 人口及風俗…………… (363)	新圖	博羅縣 S…………… 一册…………… (363)	林廳長出巡 S 之經過…………… 一册…………… (54)	S 警衛…………… (351)
新圖	遂溪縣 S…………… 二册…………… (343)	S 警衛…………… (361)	S 鎮市…………… (366)	S 衛生行政…………… (366)	S 慈善事業…………… (366)	S 監獄…………… (365)	S 實業物產及富力…………… (363)	S 教育…………… (365)	S 財賦…………… (364)
S 監獄…………… (347)	S 實業物產及富力…………… (314)	S 教育…………… (348)	S 財賦…………… (345)	S 面積位置及地勢…………… (343)	S 名勝古蹟…………… (349)	S 交通…………… (348)	S 行政組織…………… (314)	S 外人居留狀況…………… (343)	S 人口及風俗…………… (343)

S 行政組織…………… (169)	S 外人居留狀況…………… (167)	S 人口及風俗…………… (167)	新圖	萬甯縣 S……………三冊…………… (167)	林廳長出巡 S 之經過……………一冊…………… (43)	S 警衛…………… (314)	S 鎮市…………… (349)	S 衛生行政…………… (349)	S 慈善事業…………… (349)
S 鎮市…………… (173)	S 衛生行政…………… (172)	S 慈善事業…………… (172)	S 監獄…………… (172)	S 實業物產及富力…………… (168)	S 教育…………… (172)	S 財賦…………… (169)	S 面積位置及地勢…………… (167)	S 名勝古蹟…………… (173)	S 交通…………… (172)
S 面積位置及地勢…………… (99)	S 名勝古蹟…………… (107)	S 交通…………… (106)	S 行政組織…………… (100)	S 外人居留狀況…………… (99)	S 人口及風俗…………… (99)	新圖	番禺縣 S……………一冊…………… (99)	林廳長 S 出巡之經過……………一冊…………… (65)	S 警衛…………… (169)

連陽化徭區 S ..... 三册 ..... (221)	徭族	S 警衛 ..... (101)	S 鏈市 ..... (107)	S 衛生行政 ..... (106)	S 慈善事業 ..... (106)	S 監獄 ..... (105)	S 實業物產及富力 ..... (99)	S 教育 ..... (106)	S 財賦 ..... (102)
連陽徭民 S ..... 三册 ..... (244)	祭祀之俗	連陽徭民 S ..... 三册 ..... (243)	喪葬之俗	連陽徭民 S ..... 三册 ..... (243)	婚嫁之俗	連陽化徭區 S ..... 三册 ..... (241)	徭性	連陽化徭區 S ..... 三册 ..... (221)	徭區劃分
仁化縣 S ..... 三册	中山縣 S ..... 一册	化縣 S ..... 二册	大埔縣 S ..... 二册	三水縣 S ..... 一册	新圖	十三畫	東沙島 S ..... 三册 ..... (266)	西沙群島 S ..... 三册 ..... (253)	開發計劃



防城縣 S ..... 二册	合浦縣 S ..... 一册	汕頭市 S ..... 二册	曲江縣 S ..... 一册	台山縣 S ..... 一册	北海市 S ..... 一册	四會縣 S ..... 二册	平遠縣 S ..... 二册	文昌縣 S ..... 二册	五華縣 S ..... 二册
和平縣 S ..... 二册	佛岡縣 S ..... 二册	乳源縣 ..... 三册	河源縣 S ..... 二册	茂名縣 S ..... 一册	花縣 S ..... 二册	東沙島 S ..... 三册	東莞縣 S ..... 一册	赤溪縣 S ..... 三册	西沙群島 S ..... 三册
英德縣 S ..... 二册	信宜縣 S ..... 二册	始興縣 S ..... 三册	南澳縣 S ..... 二册	南雄縣 S ..... 二册	南海縣 S ..... 一册	法國租借地廣州灣 S ..... 三册	昌江縣 S ..... 三册	定安縣 S ..... 三册	吳川縣 S ..... 二册

翁源縣 S ..... 二册	欽縣 S ..... 二册	博羅縣 S ..... 一册
恩平縣 S ..... 二册	從化縣 S ..... 二册	雲浮縣 ..... 一册
徐聞縣 S ..... 二册	清遠縣 S ..... 一册	番禺縣 S ..... 一册
陸豐縣 S ..... 二册	順德縣 S ..... 一册	開建縣 S ..... 三册
海豐縣 S ..... 二册	連湯化徭區 S ..... 三册	開平縣 S ..... 一册
海康縣 S ..... 二册	連平縣 S ..... 二册	惠陽縣 S ..... 一册
高明縣 S ..... 二册	連山縣 S ..... 三册	惠來縣 S ..... 二册
高要縣 S ..... 一册	連縣 S ..... 三册	陽春縣 S ..... 二册
英國租借地九龍及英領香港 S 二册	崖縣 S ..... 三册	陽山縣 S ..... 三册
封川縣 S ..... 三册	陵水縣 S ..... 三册	陽江縣 S ..... 一册

電白縣 S ..... 二册	澄海縣 S ..... 二册	臨高縣 S ..... 三册
揭陽縣 S ..... 一册	樂會縣 S ..... 三册	羅定縣 S ..... 一册
新豐縣 S ..... 二册	樂昌縣 S ..... 三册	龍門縣 S ..... 二册
新興縣 S ..... 二册	潮陽縣 S ..... 一册	龍川縣 S ..... 二册
新會縣 S ..... 一册	潮安縣 S ..... 一册	儋縣 S ..... 三册
葡國租借地澳門 S ..... 一册	廣甯縣 S ..... 一册	德慶縣 S ..... 二册
萬甯縣 S ..... 三册	普甯縣 S ..... 一册	蕉嶺縣 S ..... 二册
遂溪縣 S ..... 二册	感恩縣 S ..... 三册	興甯縣 S ..... 二册
梅菪 S ..... 三册	紫金縣 S ..... 二册	增城縣 S ..... 一册
梅縣 S ..... 二册	廉江縣 S ..... 二册	澄邁縣 S ..... 三册

新會縣 S …………… 一册 (129)	鬱南縣 S …………… 二册	靈山縣 S …………… 二册	鶴山縣 S …………… 二册	饒平縣 S …………… 二册	寶安縣 S …………… 二册	瓊崖化黎區 S …………… 三册	瓊東縣 S …………… 三册	瓊山縣 S …………… 一册	豐順縣 S …………… 二册
S 實業物產及富力 …………… (129)	S 教育 …………… (148)	S 財賦 …………… (134)	S 面積位置及地勢 …………… (129)	8 名勝古蹟 …………… (158)	S 交通 …………… (145)	S 行政組織 …………… (130)	S 外人居留狀況 …………… (129)	S 人口及風俗 …………… (129)	新圖
S 外人居留狀況 …………… (279)	S 人口及風俗 …………… (379)	新圖	新興縣 S …………… 二册 (379)	林廳長出巡 S 之經過 …………… 一册 (43)	S 警衛 …………… (131)	S 鎮市 …………… (151)	S 衛生行政 …………… (150)	S 慈善事業 …………… (150)	S 監獄 …………… (144)

S 衛生行政..... (386)	S 慈善事業..... (386)	S 監獄..... (385)	S 實業物產及富力..... (379)	S 教育..... (386)	S 財賦..... (382)	S 面積位置及地勢..... (379)	S 名勝古蹟..... (387)	S 交通..... (385)	S 行政組織..... (380)
S 名勝古蹟..... (280)	S 交通..... (279)	S 行政組織..... (275)	S 外人居留狀況..... (275)	S 人口及風俗..... (275)	新圖	新豐縣 S.....二冊 (275)	林廳長出巡 S 之經過.....一冊 (54)	S 警衛..... (381)	S 鎮市..... (387)
揭陽縣 S.....一冊 (229)	S 警衛..... (276)	S 鎮市..... (280)	S 衛生行政..... (279)	S 慈善事業..... (279)	S 監獄..... (279)	S 實業物產及富力..... (275)	S 教育..... (279)	S 財賦..... (277)	E 面積位置及地勢..... (275)

S 實業物產及富力 ..... (229)	S 教育 ..... (235)	S 財賦 ..... (234)	S 面積位置及地勢 ..... (229)	S 名勝古蹟 ..... (235)	S 交通 ..... (235)	S 行政組織 ..... (230)	S 外人居留狀況 ..... (229)	S 人口及風俗 ..... (229)	新圖
S 行政組織 ..... (86)	S 外人居留狀況 ..... (85)	S 人口及風俗 ..... (85)	新圖	電白縣 S ..... 二冊 (85)	S 警衛 ..... (230)	S 鎮市 ..... (236)	S 衛生行政 ..... (236)	S 慈善事業 ..... (236)	S 監獄 ..... (235)
S 鎮市 ..... (94)	S 衛生行政 ..... (93)	S 慈善事業 ..... (93)	S 監獄 ..... (90)	S 實業物產及富力 ..... (85)	S 教育 ..... (92)	S 財賦 ..... (88)	S 面積位置及地勢 ..... (85)	S 名勝古蹟 ..... (91)	S 交通 ..... (91)

S 面積位置及地勢…………… (125)	S 名勝古蹟…………… (135)	S 交通…………… (133)	S 行政組織…………… (126)	S 外人居留狀況…………… (125)	S 人口及風俗…………… (125)	新圖	廉江縣 S……………二冊 (125)	林廳長出巡 S 之經過……………一冊 (43)	S 警衛…………… (86)
紫金縣 S……………二冊 (281)	林廳長出巡 S 之經過……………一冊 (43)	S 警衛…………… (126)	S 鎮市…………… (135)	S 衛生行政…………… (135)	S 慈善事業…………… (135)	S 監獄…………… (133)	S 實業物產及富力…………… (125)	S 教育…………… (134)	S 財賦…………… (128)
S 實業物產及富力…………… (281)	S 教育…………… (286)	S 財賦…………… (283)	S 面積位置及地勢…………… (281)	S 名勝古蹟…………… (287)	S 交通…………… (286)	S 行政組織…………… (282)	S 外人居留狀況…………… (281)	S 人口及風俗…………… (281)	新圖

S 行政組織……………(176)	[S 外人居留狀況……………(175)	S 人口及風俗……………(175)	新圖	感恩縣 S……………三冊……………(175)	S 警衛……………(282)	S 鎮市……………(287)	S 衛生行政……………(287)	S 慈善事業……………(287)	S 監獄……………(285)
S 鎮市……………(178)	S 衛生行政……………(178)	S 慈善事業……………(178)	S 監獄……………(177)	S 實業物產及富力……………(175)	S 教育……………(178)	S 財賦……………(176)	S 面積位置及地勢……………(175)	S 名勝古蹟……………(179)	S 交通……………(177)
S 各縣面積比較表……………一冊……………(1)	S 各縣面積比較圖……………一冊	S 省現在行政區域編制圖……………一冊	S 省往昔行政區域編制圖……………一冊	S 省全圖……………一冊	廣東	<b>十四畫</b>	連陽徭民 S……………三冊……………(244)	節序	S 警衛……………(176)



S 外人居留狀況…………… (317)	S 衛生行政…………… (322)	S 面積位置及地勢…………… (39)
S 人口及風俗…………… (317)	S 慈善事業…………… (322)	S 名勝古蹟…………… (16)
新圖	S 監獄…………… (321)	S 交通…………… (44)
廣甯縣 S ………………三冊 (317)	S 實業物產及富力…………… (317)	S 行政組織…………… (40)
S 各縣縣等表……………一冊 (31)	S 教育…………… (321)	S 外人居留狀況…………… (3)
S 各縣縣等圖……………一冊	S 財賦…………… (319)	S 人口及風俗…………… (3)
S 各縣財賦比較表……………一冊 (1)	S 面積位置及地勢…………… (317)	新圖
S 各縣財賦比較圖……………一冊	S 名勝古蹟…………… (322)	普甯縣 S ………………二冊 (39)
S 各縣人口比較表……………一冊 (11)	S 交通…………… (321)	S 警衛…………… (318)
S 各縣人口比較圖……………一冊	S 行政組織…………… (318)	S 鎮市…………… (322)

三水縣 S …………… 一册 (323)	實業物產及富力	S 警衛 …………… (41)	S 鎮市 …………… (44)	S 衛生行政 …………… (44)	S 慈善事業 …………… (44)	S 監獄 …………… (44)	S 實業物產及富力 …………… (40)	S 教育 …………… (44)	S 財賦 …………… (42)
曲江縣 S …………… 一册 (276)	台山縣 S …………… 一册 (162)	四會縣 S …………… 二册 (363)	平遠縣 S …………… 二册 (317)	文昌縣 S …………… 二册 (180)	五華縣 S …………… 二册 (67)	仁化 S …………… 二册 (85)	中山縣 S …………… 一册 (75)	化縣 S …………… 二册 (107)	大埔縣 S …………… 二册 (297)
佛岡縣 S …………… 二册 (211)	乳源縣 S …………… 三册 (47)	河源縣 S …………… 二册 (15)	茂名縣 S …………… 一册 (251)	東莞縣 S …………… 一册 (110)	花縣 S …………… 二册 (194)	赤溪縣 S …………… 三册 (25)	防城縣 S …………… 二册 (145)	合浦縣及北海市 S …………… 一册 (262)	汕頭市 S …………… 三册 (187)

英德縣 S …………… 二册 (173)	信宜縣 S …………… 二册 (96)	始興縣 S …………… 二册 (97)	南澳縣 S …………… 二册 (313)	南雄縣 S …………… 二册 (165)	南海縣 S …………… 一册 (89)	昌江縣 S …………… 三册 (181)	定安縣 S …………… 二册 (101)	吳川縣 S …………… 二册 (333)	和平縣 S …………… 二册 (265)
陵水縣 S …………… 三册 (159)	翁源縣 S …………… 三册 (39)	恩平縣 S …………… 三册 (13)	徐聞縣 S …………… 二册 (351)	陸豐縣 S …………… 二册 (7)	海豐縣 S …………… 二册 (1)	海康縣 S …………… 二册 (117)	高明縣 S …………… 二册 (369)	高要縣 S …………… 一册 (187)	封川縣 S …………… 三册 (1)
梅菪 S …………… 三册 (197)	梅縣 S …………… 二册 (47)	欽縣 S …………… 二册 (137)	從化縣 S …………… 二册 (201)	清遠縣 S …………… 一册 (180)	順德縣 S …………… 一册 (119)	連山縣 S …………… 三册 (65)	連平縣 S …………… 二册 (257)	連縣 S …………… 三册 (56)	崖縣 S …………… 三册 (152)

博羅縣 S ..... 一册 (363)	雲浮縣 S ..... 一册 (353)	番禺縣 S ..... 一册 (99)	惠陽縣 S ..... 一册 (195)	惠來縣 S ..... 二册 (289)	開建縣 S ..... 三册 (9)	開平縣 S ..... 一册 (331)	陽春縣 S ..... 二册 (75)	陽山縣 S ..... 二册 (73)	陽江縣 S ..... 一册 (239)
感恩縣 S ..... 三册 (175)	紫金縣 S ..... 二册 (281)	廉江縣 S ..... 二册 (125)	電白縣 S ..... 二册 (85)	揭陽縣 S ..... 一册 (229)	新豐縣 S ..... 二册 (275)	新興縣 S ..... 二册 (379)	新會縣 S ..... 一册 (129)	萬寧縣 S ..... 三册 (167)	遂溪縣 S ..... 二册 (343)
增城縣 S ..... 一册 (303)	儋縣 S ..... 三册 (113)	樂會縣 S ..... 三册 (135)	樂昌縣 S ..... 三册 (76)	澄邁縣 S ..... 三册 (119)	澄海縣 S ..... 二册 (23)	潮陽縣 S ..... 一册 (219)	潮安縣 S ..... 一册 (209)	廣寧縣 S ..... 一册 (317)	普寧縣 S ..... 二册 (29)

瓊東縣 S ……………三册 (143)	瓊山縣 S ……………一册 (287)	豐順縣 S ……………二册 (305)	臨高縣 S ……………二册 (127)	羅定縣 S ……………一册 (341)	龍門縣 S ……………二册 (217)	龍川縣 S ……………二册 (245)	德慶縣 S ……………二册 (389)	蕉嶺縣 S ……………二册 (325)	興寧縣 S ……………二册 (57)
中山縣 S ……………一册 (79)	化縣 S ……………二册 (112)	大埔縣 S ……………二册 (301)	三水縣 S ……………一册 (328)	監獄	鬱南縣 S ……………二册 (31)	靈山縣 S ……………二册 (155)	鶴山縣 S ……………二册 (225)	饒平縣 S ……………二册 (33)	寶安縣 S ……………二册 (187)
防城縣 S ……………二册 (150)	合浦縣及北海市 S ……………一册 (270)	汕頭市 S ……………三册 (192)	曲江縣 S ……………一册 (275)	台山縣 S ……………一册 (172)	四會縣 S ……………二册 (365)	平遠縣 S ……………二册 (320)	文昌縣 S ……………二册 (185)	五華縣 S ……………二册 (72)	仁化縣 S ……………三册 (89)

<p>定安縣 S ..... 三册 ..... (107)</p>	<p>吳川縣 S ..... 二册 ..... (339)</p>	<p>和平縣 S ..... 二册 ..... (265)</p>	<p>佛岡縣 S ..... 二册 ..... (215)</p>	<p>乳源縣 S ..... 三册 ..... (52)</p>	<p>河源縣 S ..... 二册 ..... (20)</p>	<p>茂名縣 S ..... 一册 ..... (256)</p>	<p>東莞縣 S ..... 一册 ..... (115)</p>	<p>花縣 S ..... 二册 ..... (167)</p>	<p>赤溪縣 S ..... 二册 ..... (28)</p>
<p>高明縣 S ..... 二册 ..... (376)</p>	<p>高要縣 S ..... 一册 ..... (190)</p>	<p>封川縣 S ..... 三册 ..... (4)</p>	<p>英德縣 S ..... 二册 ..... (176)</p>	<p>信宜縣 S ..... 二册 ..... (100)</p>	<p>始興縣 S ..... 三册 ..... (99)</p>	<p>南澳縣 S ..... 二册 ..... (313)</p>	<p>南雄縣 S ..... 二册 ..... (170)</p>	<p>南海縣 S ..... 一册 ..... (95)</p>	<p>昌江縣 S ..... 三册 ..... (200)</p>
<p>連山縣 S ..... 三册 ..... (67)</p>	<p>連縣 S ..... 三册 ..... (61)</p>	<p>崖縣 S ..... 三册 ..... (155)</p>	<p>陵水縣 S ..... 三册 ..... (163)</p>	<p>翁源縣 S ..... 三册 ..... (42)</p>	<p>恩平縣 S ..... 三册 ..... (20)</p>	<p>徐聞縣 S ..... 二册 ..... (358)</p>	<p>陸豐縣 S ..... 二册 ..... (11)</p>	<p>海豐縣 S ..... 二册 ..... (3)</p>	<p>海康縣 S ..... 二册 ..... (120)</p>

陽春縣 S ..... 二册 ..... (12)	陽山縣 S ..... 二册 ..... (76)	陽江縣 S ..... 一册 ..... (244)	梅菴 S ..... 二册 ..... (200)	梅縣 S ..... 二册 ..... (51)	欽縣 S ..... 二册 ..... (141)	從化縣 S ..... 二册 ..... (207)	清遠縣 S ..... 一册 ..... (182)	順德縣 S ..... 一册 ..... (126)	連平縣 S ..... 二册 ..... (252)
新會縣 S ..... 一册 ..... (144)	萬甯縣 S ..... 二册 ..... (172)	遂溪縣 ..... 二册 ..... (347)	博羅縣 S ..... 一册 ..... (363)	雲浮縣 S ..... 一册 ..... (339)	番禺縣 S ..... 一册 ..... (105)	惠陽縣 S ..... 一册 ..... (204)	惠來縣 S ..... 二册 ..... (241)	開建縣 S ..... 三册 ..... (11)	開平縣 S ..... 一册 ..... (335)
潮安縣 S ..... 一册 ..... (215)	廣甯縣 S ..... 一册 ..... (321)	普甯縣 S ..... 二册 ..... (44)	感恩縣 S ..... 三册 ..... (177)	紫金縣 S ..... 二册 ..... (285)	廉江縣 S ..... 二册 ..... (133)	電白縣 S ..... 二册 ..... (90)	揭陽縣 S ..... 一册 ..... (235)	新豐縣 S ..... 二册 ..... (279)	新興縣 S ..... 二册 ..... (385)

<p>德慶縣 S ..... 二册 ..... (330)</p>	<p>德慶縣 S ..... 二册 ..... (330)</p>	<p>德慶縣 S ..... 二册 ..... (330)</p>
<p>增城縣 S ..... 一册 ..... (311)</p>	<p>增城縣 S ..... 一册 ..... (311)</p>	<p>增城縣 S ..... 一册 ..... (311)</p>
<p>樂會縣 S ..... 三册 ..... (139)</p>	<p>樂會縣 S ..... 三册 ..... (139)</p>	<p>樂會縣 S ..... 三册 ..... (139)</p>
<p>樂昌縣 S ..... 三册 ..... (81)</p>	<p>樂昌縣 S ..... 三册 ..... (81)</p>	<p>樂昌縣 S ..... 三册 ..... (81)</p>
<p>澄海縣 S ..... 二册 ..... (28)</p>	<p>澄海縣 S ..... 二册 ..... (28)</p>	<p>澄海縣 S ..... 二册 ..... (28)</p>
<p>潮陽縣 S ..... 一册 ..... (225)</p>	<p>潮陽縣 S ..... 一册 ..... (225)</p>	<p>潮陽縣 S ..... 一册 ..... (225)</p>
<p>鶴山縣 S ..... 二册 ..... (236)</p>	<p>鶴山縣 S ..... 二册 ..... (236)</p>	<p>鶴山縣 S ..... 二册 ..... (236)</p>
<p>饒平縣 S ..... 二册 ..... (35)</p>	<p>饒平縣 S ..... 二册 ..... (35)</p>	<p>饒平縣 S ..... 二册 ..... (35)</p>
<p>寶安縣 S ..... 二册 ..... (189)</p>	<p>寶安縣 S ..... 二册 ..... (189)</p>	<p>寶安縣 S ..... 二册 ..... (189)</p>
<p>瓊東縣 S ..... 三册 ..... (147)</p>	<p>瓊東縣 S ..... 三册 ..... (147)</p>	<p>瓊東縣 S ..... 三册 ..... (147)</p>
<p>瓊山縣 S ..... 一册 ..... (93)</p>	<p>瓊山縣 S ..... 一册 ..... (93)</p>	<p>瓊山縣 S ..... 一册 ..... (93)</p>
<p>豐順縣 S ..... 二册 ..... (309)</p>	<p>豐順縣 S ..... 二册 ..... (309)</p>	<p>豐順縣 S ..... 二册 ..... (309)</p>
<p>臨高縣 S ..... 三册 ..... (131)</p>	<p>臨高縣 S ..... 三册 ..... (131)</p>	<p>臨高縣 S ..... 三册 ..... (131)</p>
<p>羅定縣 S ..... 一册 ..... (318)</p>	<p>羅定縣 S ..... 一册 ..... (318)</p>	<p>羅定縣 S ..... 一册 ..... (318)</p>
<p>龍門縣 S ..... 二册 ..... (221)</p>	<p>龍門縣 S ..... 二册 ..... (221)</p>	<p>龍門縣 S ..... 二册 ..... (221)</p>
<p>龍川縣 S ..... 二册 ..... (253)</p>	<p>龍川縣 S ..... 二册 ..... (253)</p>	<p>龍川縣 S ..... 二册 ..... (253)</p>
<p>文昌縣 S ..... 二册 ..... (186)</p>	<p>文昌縣 S ..... 二册 ..... (186)</p>	<p>文昌縣 S ..... 二册 ..... (186)</p>
<p>五華縣 S ..... 二册 ..... (73)</p>	<p>五華縣 S ..... 二册 ..... (73)</p>	<p>五華縣 S ..... 二册 ..... (73)</p>
<p>仁化縣 S ..... 三册 ..... (94)</p>	<p>仁化縣 S ..... 三册 ..... (94)</p>	<p>仁化縣 S ..... 三册 ..... (94)</p>
<p>中山縣 S ..... 一册 ..... (85)</p>	<p>中山縣 S ..... 一册 ..... (85)</p>	<p>中山縣 S ..... 一册 ..... (85)</p>
<p>化縣 S ..... 二册 ..... (114)</p>	<p>化縣 S ..... 二册 ..... (114)</p>	<p>化縣 S ..... 二册 ..... (114)</p>
<p>大埔縣 S ..... 二册 ..... (302)</p>	<p>大埔縣 S ..... 二册 ..... (302)</p>	<p>大埔縣 S ..... 二册 ..... (302)</p>
<p>三水縣 S ..... 一册 ..... (32)</p>	<p>三水縣 S ..... 一册 ..... (32)</p>	<p>三水縣 S ..... 一册 ..... (32)</p>
<p>慈善事業</p>	<p>慈善事業</p>	<p>慈善事業</p>
<p>雲南縣 S ..... 三册 ..... (35)</p>	<p>雲南縣 S ..... 三册 ..... (35)</p>	<p>雲南縣 S ..... 三册 ..... (35)</p>
<p>靈山縣 S ..... 二册 ..... (159)</p>	<p>靈山縣 S ..... 二册 ..... (159)</p>	<p>靈山縣 S ..... 二册 ..... (159)</p>



東莞縣 S ..... 一册 (116)	花縣 S ..... 二册 (199)	赤溪縣 S ..... 三册 (29)	防城縣 S ..... 二册 (152)	合浦縣及北海市 S ..... 一册 (272)	汕頭市 S ..... 三册 (193)	曲江縣 S ..... 一册 (284)	台山縣 S ..... 一册 (175)	四會縣 S ..... 二册 (366)	平遠縣 S ..... 二册 (322)
南雄縣 S ..... 二册 (171)	南海縣 S ..... 一册 (97)	昌江縣 S ..... 三册 (184)	定安縣 S ..... 三册 (110)	吳川縣 S ..... 二册 (310)	和平縣 S ..... 二册 (273)	佛岡縣 S ..... 二册 (215)	乳源縣 S ..... 三册 (52)	河源縣 S ..... 二册 (21)	茂名縣 S ..... 一册 (259)
陸豐縣 S ..... 三册 (12)	海豐縣 S ..... 二册 (5)	海康縣 S ..... 二册 (122)	高明縣 S ..... 二册 (377)	高要縣 S ..... 一册 (192)	封川縣 S ..... 三册 (7)	英德縣 S ..... 二册 ( )	信宜縣 S ..... 二册 (104)	始興縣 S ..... 三册 (100)	南澳縣 S ..... 二册 (315)

清遠縣 S …………… 一册 (84)	順德縣 S …………… 一册 (127)	連平縣 S …………… 二册 (363)	連山縣 S …………… 三册 (69)	縣運 S …………… 三册 (62)	肇縣 S …………… 三册 (156)	陵水縣 S …………… 三册 (165)	翁源縣 S …………… 三册 (44)	恩平縣 S …………… 三册 (22)	徐聞縣 S …………… 二册 (300)
惠來縣 S …………… 二册 (204)	開建縣 S …………… 三册 (11)	開平縣 S …………… 一册 (340)	陽春縣 S …………… 二册 (84)	陽山縣 S …………… 三册 (76)	陽江縣 S …………… 一册 (217)	梅菪 S …………… 三册 (201)	梅縣 S …………… 二册 (5)	欽縣 S …………… 二册 (143)	從化縣 S …………… 二册 (208)
揭陽縣 S …………… 一册 (236)	新豐縣 S …………… 二册 (279)	新興縣 S …………… 二册 (386)	新會縣 S …………… 一册 (150)	萬甯縣 S …………… 三册 (172)	遂溪縣 S …………… 二册 (349)	博羅縣 S …………… 一册 (366)	雲浮縣 S …………… 一册 (360)	番禺縣 S …………… 一册 (106)	惠陽縣 S …………… 一册 (208)

澄邁縣 S ..... 二册 (124)	澄海縣 S ..... 二册 (30)	潮陽縣 S ..... 一册 (227)	潮安縣 S ..... 一册 (215)	廣甯縣 S ..... 一册 (321)	普甯縣 S ..... 二册 (45)	感恩縣 S ..... 三册 (178)	紫金縣 S ..... 二册 (287)	廉江縣 S ..... 二册 (135)	電白縣 S ..... 二册 (3)
羅定縣 S ..... 一册 (350)	龍門縣 S ..... 二册 (222)	龍川縣 S ..... 二册 (255)	儋縣 ..... 三册 (117)	德慶縣 S ..... 二册 (395)	蕉嶺縣 S ..... 二册 (331)	興甯縣 S ..... 二册 (65)	增城縣 S ..... 一册 (314)	樂會縣 S ..... 三册 (140)	樂昌縣 S ..... 三册 (83)
種族及地域	鬱南縣 S ..... 三册 (3)	靈山縣 S ..... 二册 (161)	鶴山縣 S ..... 二册 (239)	饒平縣 S ..... 二册 (36)	寶安縣 S ..... 二册 (10)	瓊東縣 S ..... 三册 (149)	瓊山縣 S ..... 一册 (299)	豐順縣 S ..... 二册 (310)	臨高縣 S ..... 三册 (133)

S 交通…………… (215)	S 行政組織…………… (211)	S 外人居留狀況…………… (209)	S 人口及風俗…………… (209)	新圖	潮安縣 S…………… 一冊…………… (209)	十五畫	連陽徭民 S…………… 三冊…………… (242)	語言	瓊崖黎苗 S…………… 三冊…………… (203)
S 警衛…………… (211)	S 鎮市…………… (217)	S 衛生行政…………… (217)	S 慈善事業…………… (217)	S 監獄…………… (215)	S 實業物產及富力…………… (210)	S 教育…………… (216)	S 財賦…………… (214)	S 面積位置及地勢…………… (209)	S 名勝古蹟…………… (217)
S 教育…………… (227)	S 財賦…………… (222)	S 面積位置及地勢…………… (219)	S 名勝古蹟…………… (228)	S 交通…………… (226)	S 行政組織…………… (220)	S 外人居留狀況…………… (219)	S 人口及風俗…………… (219)	新圖	潮陽縣 S…………… 一冊…………… (219)

S 外人居留狀況…………… (23)	S 人口及風俗…………… (23)	新圖	澄海縣 S…………… 二冊…………… (23)	S 警衛…………… (220)	S 鎮市…………… (228)	S 衛生行政…………… (227)	S 慈善事業…………… (227)	S 監獄…………… (226)	S 實業物產及富力…………… (219)
S 衛生行政…………… (30)	S 慈善事業…………… (30)	S 監獄…………… (28)	S 實業物產及富力…………… (23)	S 教育…………… (29)	S 財賦…………… (26)	S 面積位置及地勢…………… (23)	S 名勝古蹟…………… (31)	S 交通…………… (29)	S 行政組織…………… (24)
S 面積位置及地勢…………… (119)	S 名勝古蹟…………… (125)	S 交通…………… (123)	S 行政組織…………… (120)	S 外人居留狀況…………… (119)	S 人口及風俗…………… (119)	新圖	澄邁縣 S…………… 三冊…………… (119)	S 警衛…………… (24)	S 鎮市…………… (31)

樂昌縣 S ..... 三册 (79)	林廳長出巡 S 之經過 ..... 三册 (65)	S 警衛 ..... (120)	S 鎮市 ..... (125)	S 衛生行政 ..... (124)	S 慈善事業 ..... (124)	S 監獄 ..... (122)	S 實業物產及富力 ..... (119)	S 教育 ..... (124)	S 財賦 ..... (121)
S 實業物產及富力 ..... (79)	S 教育 ..... (82)	S 財賦 ..... (80)	S 面積位置及地勢 ..... (79)	8 名勝古蹟 ..... (82)	S 交通 ..... (81)	S 行政組織 ..... (80)	S 外人居留狀況 ..... (79)	S 人口及風俗 ..... (79)	新圖
S 外人居留狀況 ..... (135)	S 人口及風俗 ..... (135)	新圖	樂會縣 S ..... 三册 (135)	林廳長出巡 S 之經過 ..... 一册 (57)	S 警衛 ..... (80)	S 鎮市 ..... (82)	S 衛生行政 ..... (82)	S 慈善事業 ..... (82)	S 監獄 ..... (81)

S 衛生行政…………… (140)	S 慈善事業…………… (140)	S 監獄…………… (136)	S 實業物產及富力…………… (136)	S 教育…………… (140)	S 財賦…………… (137)	S 面積位置及地勢…………… (135)	S 名勝古蹟…………… (111)	S 交通…………… (139)	S 行政組織…………… (136)
S 名勝古蹟…………… (314)	S 交通…………… (312)	S 行政組織…………… (304)	S 外人居留狀況…………… (303)	S 人口及風俗…………… (303)	新圖	增城縣 S……………一冊 (303)	林廳長出巡 S 之經過……………一冊 (65)	S 警衛…………… (133)	S 鎮市…………… (140)
林廳長出巡 S 之經過……………一冊 (47)	S 警衛…………… (304)	S 鎮市…………… (314)	S 衛生行政…………… (314)	S 慈善事業…………… (314)	S 監獄…………… (311)	S 實業物產及富力…………… (304)	S 教育…………… (312)	S 財賦…………… (305)	E 面積位置及地勢…………… (203)

S 教育…………… (64)	S 財賦…………… (59)	S 面積位置及地勢…………… (57)	S 名勝古蹟…………… (65)	S 交通…………… (63)	S 行政組織…………… (58)	S 外人居留狀況…………… (57)	S 人口及風俗…………… (57)	新圖	興寧縣 S ……………二冊…………… (57)
S 外人居留狀況…………… (325)	S 人口及風俗…………… (325)	新圖	蕉嶺縣 S ……………二冊…………… (325)	S 警衛…………… (57)	S 鎮市…………… (65)	S 衛生行政…………… (65)	S 慈善事業…………… (65)	S 監獄…………… (63)	S 實業物產及富力…………… (58)
S 衛生行政…………… (331)	S 慈善事業…………… (331)	S 監獄…………… (330)	S 實業物產及富力…………… (325)	S 教育…………… (330)	S 財賦…………… (327)	S 面積位置及地勢…………… (325)	S 名勝古蹟…………… (331)	S 交通…………… (330)	S 行政組織…………… (325)



S 面積位置及地勢…………… (389)	S 名勝古蹟…………… (395)	S 交通…………… (394)	S 行政組織…………… (390)	S 外人居留狀況…………… (389)	S 人口及風俗…………… (389)	新圖	德慶縣 S……………二冊…………… (389)	S 警衛…………… (326)	S 鎮市…………… (331)
德慶縣 S……………三冊…………… (113)	林廳長出巡 S 之經過……………一冊…………… (51)	S 警衛…………… (390)	S 鎮市…………… (395)	S 衛生行政…………… (395)	S 慈善事業…………… (395)	S 監獄…………… (393)	S 實業物產及富力…………… (389)	S 教育…………… (394)	S 財賦…………… (391)
S 實業物產及富力…………… (113)	S 教育…………… (117)	S 財賦…………… (115)	S 面積位置及地勢…………… (113)	S 名勝古蹟…………… (118)	S 交通…………… (116)	S 行政組織…………… (114)	S 外人居留狀況…………… (113)	S 人口及風俗…………… (113)	新圖

大埔縣 S ..... 二册 ..... (302)	三水縣 S ..... 一册 ..... (329)	衛生行政	十六畫	林廳長出巡 S 之經過 ..... 一册 ..... (65)	S 警衛 ..... (114)	S 鎮市 ..... (118)	S 衛生行政 ..... (117)	S 慈善事業 ..... (117)	S 監獄 ..... (116)
汕頭市 S ..... 三册 ..... (193)	曲江縣 S ..... 一册 ..... (214)	台山縣 S ..... 一册 ..... (175)		四會縣 S ..... 二册 ..... (363)	平遠縣 S ..... 二册 ..... (317)	文昌縣 S ..... 二册 ..... (186)	五華縣 S ..... 二册 ..... (73)	仁化縣 S ..... 三册 ..... (94)	中山縣 S ..... 一册 ..... (85)
和平縣 S ..... 二册 ..... (273)	佛岡縣 S ..... 二册 ..... (215)	乳源縣 S ..... 三册 ..... (52)	河源縣 S ..... 二册 ..... (21)	茂名縣 S ..... 一册 ..... (259)	東莞縣 S ..... 一册 ..... (116)	花縣 S ..... 二册 ..... (139)	赤溪縣 S ..... 三册 ..... (29)	防城縣 S ..... 二册 ..... (152)	合浦縣及北海市 S ..... 一册 ..... (272)

封川縣 S ..... 三册 ..... (7)	英德縣 S ..... 二册 ..... (173)	信宜縣 ..... 二册 ..... (101)	始興縣 S ..... 三册 ..... (100)	南澳縣 S ..... 二册 ..... (313)	南雄縣 S ..... 一册 ..... (171)	南海縣 S ..... 一册 ..... (97)	昌江縣 S ..... 三册 ..... (184)	定安縣 S ..... 二册 ..... (110)	吳川縣 S ..... 二册 ..... (340)
崖縣 S ..... 三册 ..... (156)	陵水縣 S ..... 三册 ..... (165)	翁源縣 S ..... 三册 ..... (14)	恩平縣 S ..... 三册 ..... (22)	徐聞縣 S ..... 二册 ..... (360)	陸豐縣 S ..... 二册 ..... (12)	海豐縣 S ..... 二册 ..... (9)	海康縣 S ..... 二册 ..... (122)	高明縣 S ..... 二册 ..... (377)	高要縣 S ..... 一册 ..... (197)
陽江縣 S ..... 一册 ..... (217)	梅菴 S ..... 三册 ..... (201)	梅縣 S ..... 二册 ..... (55)	欽縣 S ..... 二册 ..... (143)	從化縣 S ..... 二册 ..... (208)	清遠縣 S ..... 一册 ..... (184)	順德縣 S ..... 一册 ..... (127)	連平縣 S ..... 二册 ..... (263)	連山縣 S ..... 三册 ..... (69)	連縣 S ..... 三册 ..... (62)

遂溪縣 S ..... 二册 (349)	博羅縣 S ..... 一册 (366)	雲浮縣 S ..... 一册 (360)	番禺縣 S ..... 一册 (106)	惠陽縣 S ..... 一册 (208)	惠來縣 S ..... 二册 (294)	開建縣 S ..... 三册 (11)	開平縣 S ..... 一册 (340)	陽春縣 S ..... 二册 (84)	陽山縣 S ..... 三册 (77)
普甯縣 S ..... 二册 (14)	感恩縣 S ..... 三册 (178)	紫金縣 S ..... 二册 (287)	廉江縣 S ..... 二册 (135)	電白縣 S ..... 二册 (93)	揭陽縣 S ..... 一册 (236)	新豐縣 S ..... 二册 (279)	新興縣 S ..... 二册 (386)	新會縣 S ..... 一册 (150)	萬甯縣 S ..... 三册 (172)
蕉嶺縣 S ..... 二册 (331)	興甯縣 S ..... 二册 (65)	增城縣 S ..... 一册 (314)	樂會縣 S ..... 三册 (110)	樂昌縣 S ..... 三册 (82)	澄邁縣 S ..... 三册 (124)	澄海縣 S ..... 二册 (30)	潮陽縣 S ..... 一册 (227)	潮安縣 S ..... 一册 (217)	廣甯縣 S ..... 一册 (322)

寶安縣 S …………… 二册 (190)	瓊東縣 S …………… 三册 (150)	瓊山縣 S …………… 一册 (299)	豐順縣 S …………… 二册 (310)	臨高縣 S …………… 三册 (133)	羅定縣 S …………… 一册 (350)	龍門縣 S …………… 二册 (222)	龍川縣 S …………… 二册 (255)	儋縣 S …………… 三册 (117)	德慶縣 S …………… 二册 (395)
新圖	龍川縣 S …………… 二册 (245)	<b>十七畫</b>	各縣 S 表 …………… 一册 (31)	各縣 S 圖 …………… 一册	縣等	鬱南縣 S …………… 三册 (36)	靈山縣 S …………… 二册 (161)	鶴山縣 S …………… 二册 (239)	饒平縣 S …………… 二册 (36)
S 監獄 …………… (253)	S 實業物產及富力 …………… (245)	S 教育 …………… (245)	S 財賦 …………… (251)	S 面積位置及地勢 …………… (245)	S 名勝古蹟 …………… (255)	S 交通 …………… (254)	S 行政組織 …………… (249)	S 外人居留狀況 …………… (245)	S 人口及風俗 …………… (245)

S 交通…………… (221)	S 行政組織…………… (218)	S 外人居留狀況…………… (217)	S 人口及風俗…………… (217)	新圖	龍門縣 S…………… 二册…………… (217)	S 警衛…………… (250)	S 鎮市…………… (255)	S 衛生行政…………… (255)	S 慈善事業…………… (255)
S 警衛…………… (218)	S 鎮市…………… (222)	S 衛生行政…………… (222)	S 慈善事業…………… (222)	S 監獄…………… (221)	S 實業物產及富力…………… (217)	S 教育…………… (222)	S 財賦…………… (219)	S 面積位置及地勢…………… (217)	S 名勝古蹟…………… (222)
平遠縣 S…………… 二册…………… (322)	文昌縣 S…………… 二册…………… (186)	五華縣 S…………… 二册…………… (73)	仁化縣 S…………… 三册…………… (94)	中山縣 S…………… 一册…………… (86)	化縣 S…………… 二册…………… (114)	大埔縣 S…………… 二册…………… (303)	三水縣 S…………… 一册…………… (329)	鎮市	十八畫

河源縣 S ……………三册…………… (53)	茂名縣 S ……………一册…………… (259)	東莞縣 S ……………一册…………… (117)	花縣 S ……………二册…………… (199)	赤溪縣 S ……………三册…………… (29)	防城縣 S ……………二册…………… (152)	合浦縣及北海市 S ……………一册…………… (272)	曲江縣 S ……………一册…………… (285)	台山縣 S ……………一册…………… (177)	四會縣 S ……………二册…………… (369)
始興縣 S ……………三册…………… (100)	南澳縣 S ……………二册…………… (316)	南雄縣 S ……………二册…………… (172)	南海縣 S ……………一册…………… (98)	昌江縣 S ……………三册…………… (185)	定安縣 S ……………三册…………… (110)	吳川縣 S ……………二册…………… (341)	和平縣 S ……………二册…………… (273)	佛岡縣 S ……………二册…………… (216)	乳源縣 S ……………二册…………… (216)
恩平縣 S ……………三册…………… (23)	徐聞縣 S ……………二册…………… (361)	陸豐縣 S ……………二册…………… (12)	海豐縣 S ……………二册…………… (9)	海康縣 S ……………二册…………… (123)	高明縣 S ……………二册…………… (377)	高要縣 S ……………一册…………… (192)	封川縣 S ……………三册…………… (7)	英德縣 S ……………二册…………… (177)	信宜縣 S ……………二册…………… (104)

欽縣 S ..... 二册 ..... (143)	從化縣 S ..... 二册 ..... (208)	清遠縣 S ..... 一册 ..... (184)	順德縣 S ..... 一册 ..... (127)	連平縣 S ..... 二册 ..... (263)	連山縣 S ..... 三册 ..... (69)	連縣 S ..... 三册 ..... (62)	崖縣 S ..... 三册 ..... (155)	陵水縣 S ..... 三册 ..... (155)	翁源縣 S ..... 三册 ..... (44)
雲浮縣 S ..... 一册 ..... (361)	番禺縣 S ..... 一册 ..... (107)	惠陽縣 S ..... 一册 ..... (208)	惠來縣 S ..... 二册 ..... (294)	開建縣 S ..... 二册 ..... (11)	開平縣 S ..... 一册 ..... (340)	陽春縣 S ..... 二册 ..... (84)	陽山縣 S ..... 三册 ..... (78)	陽江縣 S ..... 一册 ..... (248)	梅縣 S ..... 二册 ..... (57)
紫金縣 S ..... 二册 ..... (287)	廉江縣 S ..... 二册 ..... (135)	電白縣 S ..... 二册 ..... (94)	揭陽縣 S ..... 一册 ..... (236)	新豐縣 S ..... 二册 ..... (289)	新興縣 S ..... 二册 ..... (387)	新會縣 S ..... 一册 ..... (151)	萬甯縣 S ..... 三册 ..... (173)	遂溪縣 S ..... 二册 ..... (349)	博羅縣 S ..... 一册 ..... (366)



增城縣 S …………… 一册 (314)	樂會縣 S …………… 二册 (146)	樂昌縣 S …………… 二册 (82)	澄邁縣 S …………… 二册 (124)	澄海縣 S …………… 二册 (54)	潮陽縣 S …………… 一册 (228)	潮安縣 S …………… 一册 (217)	廣甯縣 S …………… 二册 (322)	普甯縣 S …………… 二册 (44)	感恩縣 S …………… 一册 (178)
瓊山縣 S …………… 一册 (300)	豐順縣 S …………… 二册 (310)	臨高縣 …………… 三册 (133)	羅定縣 S …………… 一册 (350)	龍門縣 S …………… 二册 (222)	龍川縣 S …………… 二册 (255)	儋縣 S …………… 三册 (118)	德慶縣 S …………… 二册 (395)	蕉嶺縣 S …………… 二册 (331)	興甯縣 S …………… 二册 (65)
S 外人居留狀況 …………… (341)	S 人口及風俗 …………… (341)	S 新圖	羅定縣 S …………… 一册 (341)	鬱南縣 S …………… 三册 (37)	靈山縣 S …………… 二册 (162)	鶴山縣 S …………… 二册 (240)	饒平縣 S …………… 二册 (37)	寶安縣 S …………… 二册 (190)	瓊東縣 S …………… 三册 (150)

S 衛生行政…………… (343)	S 慈善事業…………… (350)	監獄 S…………… (348)	S 實業物產及富力…………… (341)	S 教育…………… (319)	S 財賦…………… (345)	S 面積位置及地勢…………… (341)	S 名勝古蹟…………… (351)	S 交通…………… (348)	S 行政組織…………… (343)
S 名勝古蹟…………… (134)	S 交通…………… (131)	S 行政組織…………… (128)	S 外人居留狀況…………… (127)	S 人口及風俗…………… (127)	新圖	臨高縣 S……………三冊…………… (127)	林廳長出巡 S 之經過……………一冊…………… (54)	S 警衛…………… (314)	S 鎮市…………… (350)
林廳長出巡 S 之經過……………一冊…………… (65)	S 警衛…………… (128)	S 鎮市…………… (133)	S 衛生行政…………… (133)	S 慈善事業…………… (133)	S 監獄…………… (131)	S 實業物產及富力…………… (127)	S 教育…………… (133)	S 財賦…………… (128)	S 面積位置及地勢…………… (127)

S 教育…………… (310)	S 財賦…………… (307)	S 面積位置及地勢…………… (305)	S 名勝古蹟…………… (311)	S 交通…………… (310)	S 行政組織…………… (305)	S 外人居留狀況…………… (305)	S 人口及風俗…………… (305)	新圖	豐順縣 S……………二冊…………… (305)
S 人口及風俗…………… (287)	新圖	瓊山縣 S……………一冊…………… (287)	<b>十九畫</b>	S 警衛…………… (305)	S 鎮市…………… (310)	S 衛生行政…………… (310)	S 慈善事業…………… (310)	S 監獄…………… (309)	S 實業物產及富力…………… (305)
S 慈善事業…………… (99)	S 監獄…………… (293)	S 實業物產及富力…………… (287)	S 教育…………… (219)	S 財賦…………… (289)	S 面積位置及地勢…………… (287)	S 名勝古蹟…………… (300)	S 交通…………… (293)	S 行政組織…………… (238)	S 外人居留狀況…………… (287)

S 交通…………… (147)	S 警衛…………… (144)	S 風俗習慣…………… (215)	S 行政組織…………… (144)	S 鎮市…………… (150)	S 生產事業…………… (210)	S 外人居留狀況…………… (143)	S 衛生行政…………… (149)	S 生活狀況…………… (215)	S 人口及風俗…………… (143)	S 慈善事業…………… (149)	S 家庭組織…………… (205)	新圖	S 監獄…………… (147)	S 部落情況…………… (204)	瓊東縣 S……………三冊…………… (143)	S 實業物產及富力…………… (143)	S 沿革…………… (204)	林廳長出巡 S 之經過……………一冊…………… (65)	S 教育…………… (147)	S 種族及地域…………… (203)	S 警衛…………… (288)	S 財賦…………… (145)	新圖	S 鎮市…………… (300)	瓊崖化黎區 S……………三冊…………… (203)	S 衛生行政…………… (299)	S 名勝古蹟…………… (150)	林廳長出巡 S 之經過……………一冊…………… (65)
--------------------	--------------------	----------------------	----------------------	--------------------	----------------------	------------------------	----------------------	----------------------	-----------------------	----------------------	----------------------	----	--------------------	----------------------	----------------------------	-------------------------	--------------------	---------------------------------	--------------------	-----------------------	--------------------	--------------------	----	--------------------	------------------------------	----------------------	----------------------	---------------------------------

S 教育…………… (190)	S 財賦…………… (189)	S 面積位置及地勢…………… (187)	S 名勝古蹟…………… (191)	S 交通…………… (189)	S 行政組織…………… (188)	S 外人居留狀況…………… (187)	S 人口及風俗…………… (187)	新圖	實安縣 S……………二冊…………… (187)
大埔縣 S……………二冊…………… (298)	三水縣 S……………一冊…………… (328)	警衛	二十畫	S 警衛…………… (188)	S 鎮市…………… (190)	S 衛生行政…………… (190)	S 慈善事業…………… (190)	S 監獄…………… (189)	S 實業物產及富力…………… (187)
汕頭市 S……………三冊…………… (195)	曲江縣 S……………一冊…………… (195)	台山縣 S……………一冊…………… (195)	四會縣 S……………二冊…………… (364)	平遠縣 S……………二冊…………… (318)	文昌縣 S……………二冊…………… (180)	五華縣 S……………二冊…………… (68)	仁化縣 S……………三冊…………… (86)	中山縣 S……………一冊…………… (77)	化縣 S……………二冊…………… (112)

和平縣 S …………… 二册 (265)	佛岡縣 S …………… 二册 (212)	乳源縣 S …………… 三册 (48)	河源縣 S …………… 二册 (16)	茂名縣 S …………… 一册 (251)	東莞縣 S …………… 一册 (111)	花縣 S …………… 二册 (164)	赤溪縣 S …………… 三册 (29)	防城縣 S …………… 二册 (146)	合浦縣及北海市 S …………… 一册 (264)
封川縣 S …………… 三册 ( 2 )	英德縣 S …………… 二册 (174)	信宜縣 S …………… 二册 (96)	始興縣 S …………… 三册 (98)	南澳縣 S …………… 二册 (314)	南雄縣 S …………… 二册 (166)	南海縣 S …………… 一册 (91)	昌江縣 S …………… 三册 (182)	定安縣 S …………… 三册 (102)	吳川縣 S …………… 二册 (334)
崖縣 S …………… 三册 (153)	陵水縣 S …………… 三册 (161)	翁源縣 S …………… 三册 (40)	恩平縣 S …………… 三册 (14)	徐聞縣 S …………… 二册 (353)	陸豐縣 S …………… 二册 ( 8 )	海豐縣 S …………… 二册 ( 2 )	海康縣 S …………… 二册 (118)	高明縣 S …………… 二册 (370)	高要縣 S …………… 一册 (188)

陽江縣 S …………… 一册 (240)	梅菴 S …………… 二册 (138)	梅縣 S …………… 二册 (48)	欽縣 S …………… 二册 (138)	從化縣 S …………… 二册 (202)	清遠縣 S …………… 一册 (181)	順德縣 S …………… 一册 (121)	連平縣 S …………… 二册 (258)	連山縣 S …………… 三册 (66)	連縣 S …………… 三册 (57)
溪遂縣 S …………… 一册 (244)	博羅縣 S …………… 二册 (364)	雲浮縣 S …………… 一册 (354)	番禺縣 S …………… 一册 (101)	惠陽縣 S …………… 一册 (196)	惠來縣 S …………… 二册 (290)	開建縣 S …………… 三册 (10)	開平縣 S …………… 一册 (333)	陽春縣 S …………… 二册 (76)	陽山縣 S …………… 三册 (74)
普甯縣 S …………… 二册 (41)	感恩縣 S …………… 三册 (176)	紫金縣 S …………… 二册 (282)	廉江縣 S …………… 二册 (126)	電白縣 S …………… 二册 (6)	揭陽縣 S …………… 一册 (230)	新豐縣 S …………… 二册 (276)	新興縣 S …………… 二册 (381)	新會縣 S …………… 一册 (131)	萬甯縣 S …………… 三册 (169)

蕉嶺縣 S ..... 二册 (326)	興甯縣 S ..... 二册 (59)	增城縣 S ..... 一册 (304)	樂會縣 S ..... 三册 (136)	樂昌縣 S ..... 三册 (83)	澄邁縣 S ..... 三册 (120)	澄海縣 S ..... 二册 (24)	潮陽縣 S ..... 一册 (220)	潮安縣 S ..... 一册 (211)	廣甯縣 S ..... 三册 (318)
寶安縣 S ..... 二册 (188)	瓊東縣 S ..... 三册 (144)	瓊山縣 S ..... 一册 (288)	豐順縣 S ..... 二册 (305)	臨高縣 S ..... 三册 (128)	羅定縣 S ..... 一册 (344)	龍門縣 S ..... 二册 (218)	龍川縣 S ..... 二册 (250)	儋縣 S ..... 三册 (114)	德慶縣 S ..... 二册 (390)
S 交通 ..... (36)	S 行政組織 ..... (34)	S 外人居留狀況 ..... (33)	S 人口及風俗 ..... (33)	新圖	饒平縣 S ..... 二册 (33)	鬱南縣 S ..... 三册 (32)	靈山縣 S ..... 二册 (156)	鶴山縣 S ..... 二册 (231)	饒平縣 S ..... 二册 (34)



S 警衛…………… (34)	S 鎮市…………… (37)	S 衛生行政…………… (36)	S 慈善事業…………… (36)	S 監獄…………… (35)	S 實業物產及富力…………… (33)	S 教育…………… (36)	S 財賦…………… (35)	S 面積位置及地勢…………… (33)	S 名勝古蹟…………… (37)
S 財賦…………… (233)	S 面積位置及地勢…………… (225)	S 名勝古蹟…………… (241)	S 交通…………… (236)	S 行政組織…………… (231)	S 外人居留狀況…………… (226)	S 人口及風俗…………… (226)	新圖	鶴山縣 S……………二冊 (225)	<b>二十一書</b>
靈山縣 S……………二冊 (155)	<b>二十四書</b>	林廳長出巡 S 之經過……………一冊 (43)	S 警衛…………… (231)	S 鎮市…………… (240)	S 衛生行政…………… (239)	S 慈善事業…………… (239)	S 監獄…………… (236)	S 實業物產及富力…………… (230)	S 教育…………… (238)

S 實業物產及富力…………… (155)	S 教育…………… (161)	S 財賦…………… (157)	S 面積位置及地勢…………… (155)	S 名勝古蹟…………… (163)	S 交通…………… (130)	S 行政組織…………… (156)	S 外人居留狀況…………… (155)	S 人口及風俗…………… (155)	新圖
S 人口及風俗…………… (31)	新圖	鬱南縣 S……………三册…………… (31)	<b>廿九畫</b>	林廳長出巡 S 之經過……………一册…………… (43)	S 警衛…………… (146)	S 鎮市…………… (152)	S 衛生行政…………… (131)	S 慈善事業…………… (161)	S 監獄…………… (159)
S 慈善事業…………… (36)	S 監獄…………… (35)	S 實業物產及富力…………… (32)	S 教育…………… (36)	S 財賦…………… (33)	S 面積位置及地勢…………… (31)	S 名勝古蹟…………… (37)	S 交通…………… (35)	S 行政組織…………… (32)	S 外人居留狀況…………… (31)

						林廳長出巡S之經過……一册…… (43)	S 警衛……… (32)	S 鎮市……… (37)	S 衛生行政……… (36)

上海图书馆藏书



廣東全省地方紀要  
附圖

(平裝三冊)

編輯者 廣東省民政廳

發行處

廣東省民政廳  
第一科庶務股

承印者 廣州東明印務局

民國廿三年十二月出版

147