

山東鄉村建設研究院

梁鄒美棉運銷合作社第三屆概況報告

民國二十四年三月編印

梁鄒美棉運銷合作社第三屆概況報告

目次

(頁碼)

插圖(十三幅)

又〔本社各辦事處收花區域圖〕一幅

概 述

甲、關於進展情況.....(a 一)
乙、關於社務之措施.....(a 二)

組織與訓練

甲、組織方面.....(b 一)
 (一)村社(附村社職員表)、(二)聯合會(附職員表指導員表組織系統表)、(三)辦事處、(四)軋花廠
乙、訓練方面.....(b 一七)
 (一)合作講習會、(二)刊發社訊、(三)其他

業務經營

甲、棉種.....(c 一)
 (一)籌備棉種貸款、(二)收集、(三)售銷
乙、貸款.....(c 八)
 (一)棉苗貸款、(二)運輸貸款、(三)軋花機貸款
丙、徵收股金.....(c 一九)

(一) 會股股金、(二) 社股股金

丁、收花.....(c二四)

(一) 劃定收花區、(二) 分級、(三) 定價

戊、加工.....(c二九)

(一) 軋花、(二) 包裝

己、售花.....(c三一)

(一) 第一批棉包售賣情形、(二) 第二批棉包售賣情形、(三) 第三批棉包售賣情形

庚、兼經購買.....(c三五)

(一) 聯合會購買軋花機

年度結算

甲、結算正表.....(d一)

(一) 貨借對照表、(二) 損益表、(三) 財產目錄、(四) 盈餘分配表

乙、結算副表.....(d七)

(一) 本社繳花計價清表、(二) 本社各村社借款本息清表、(三) 本社聯合會各會員社結算餘欠總表、(四) 加工運輸各費明細表、(五) 營業管理費用明細表、(六) 聯合會職員酬勞金分配一覽表、(七) 村社職員獎金一覽表

丙、說明.....(d四三)

章則及書表

甲、章則.....(e一)

(一) 村社通用章則、(二) 本社聯合會章程、(三) 村社收花簡則、(四) 村社軋花簡則、(五) 村社職員考成獎勵暫行辦法、(六) 本社社訊發刊簡章

乙、書表.....(e四)

會計規程

(一)村社社員一覽表、(二)社員棉田調查表、(三)社員棉苗調查表、(四)社員棉花收量估計調查表、(五)村社社員春季借款願書、(六)村社社員秋季借款願書、(七)春季借款存根及願書、(八)秋季借款存根及願書、(九)社員借款細數表、(十)借款存根及願書、(十一)村社繳花存根及收據、(十二)聯合會繳花存根及收據、(十三)社股存根及收據、(十四)會股存根及收據、(十五)賬簿名稱、(十六)經管本賬人員一覽表、(十七)入會申請書、(十八)許可入會通知書、(十九)村社概況考察表

- 甲、總則.....(f 一)
- 乙、會計科目.....(f 一)
 - (一)負債類、(二)資產類、(三)損益類
- 丙、記帳憑單.....(f 三)
 - (一)現金收入憑單、(二)轉賬憑單
- 丁、帳簿.....(f 四)
 - (一)主要帳、(二)補助帳
- 戊、表單.....(f 八)
 - (一)正式表單、(二)附屬表單
- 己、結算.....(f 一五)
- 庚、附則.....(f 一五)

會議記錄

- 甲、會員代表大會.....(g 一)
 - (一)會員代表大會記錄
- 乙、會務委員會.....(g 二)

重要文件

- (一) 第一次會務委員會議記錄、(二) 第二次會務委員會議記錄、(三) 第三次會務委員會議記錄

甲、呈文.....(h 一)

- (一) 呈請縣府轉函銀行速發棉苗貸款公文

乙、訓令.....(h 一)

- (一) 縣府令發合作軋花貸款暫行辦法、(二) 縣府令發取繅棉花撥水撥雜暫行條例施行細則

丙、來函.....(h 四)

- (一) 青島華新紗廠來函、(二) 濟南中國銀行來函、(三) 中央棉產改進所棉花分級室來函

丁、通知.....(h 六)

- (一) 本社聯合會通知

附載

赴山東鄒平梁鄒美棉運銷合作社舉行棉花分級之經過.....(i 一)

插

圖

(十三幅)

梁鄒美棉運銷合作社聯合會全體職員暨指導人員合影 二十四年元月

(1)

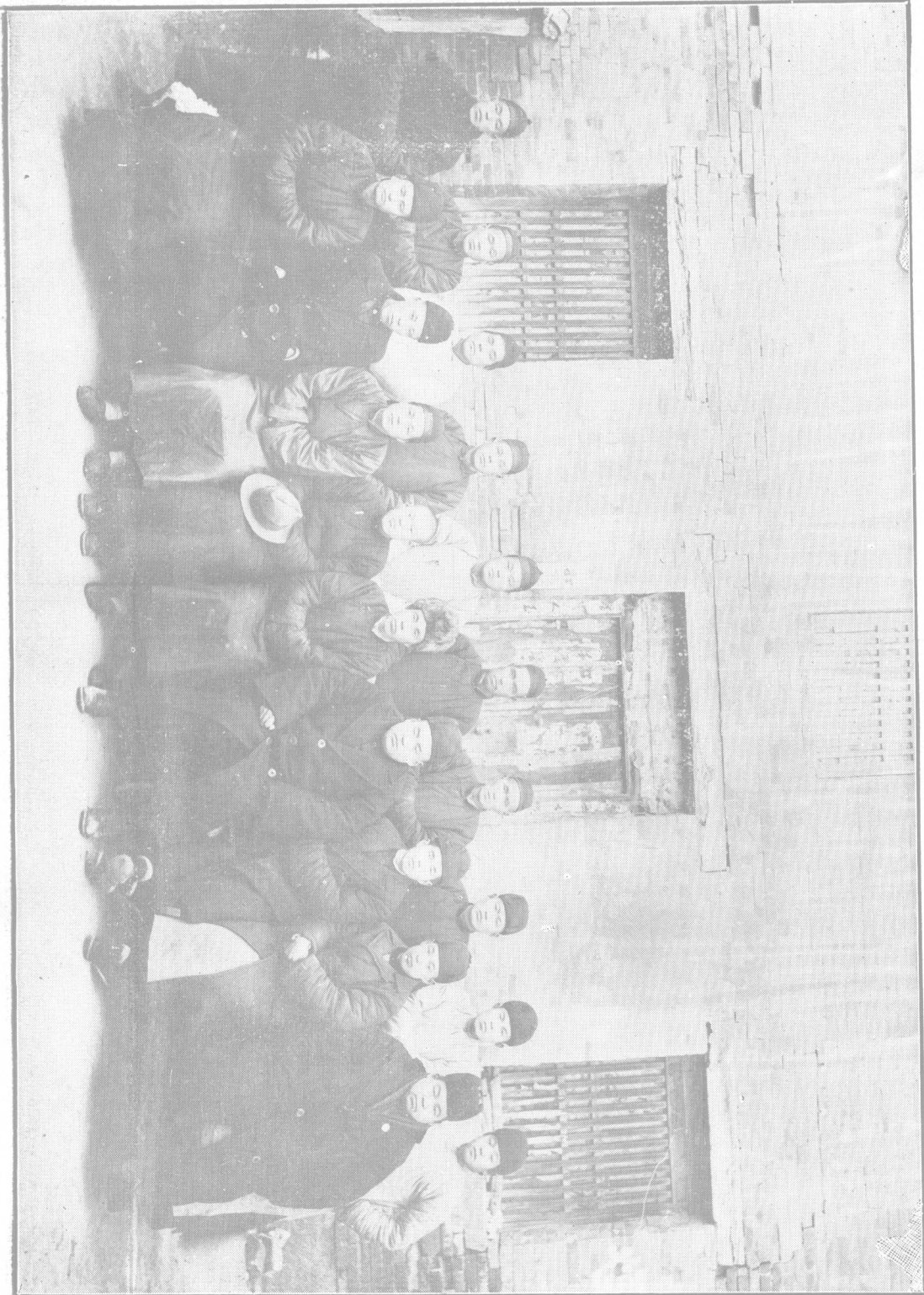



(3)

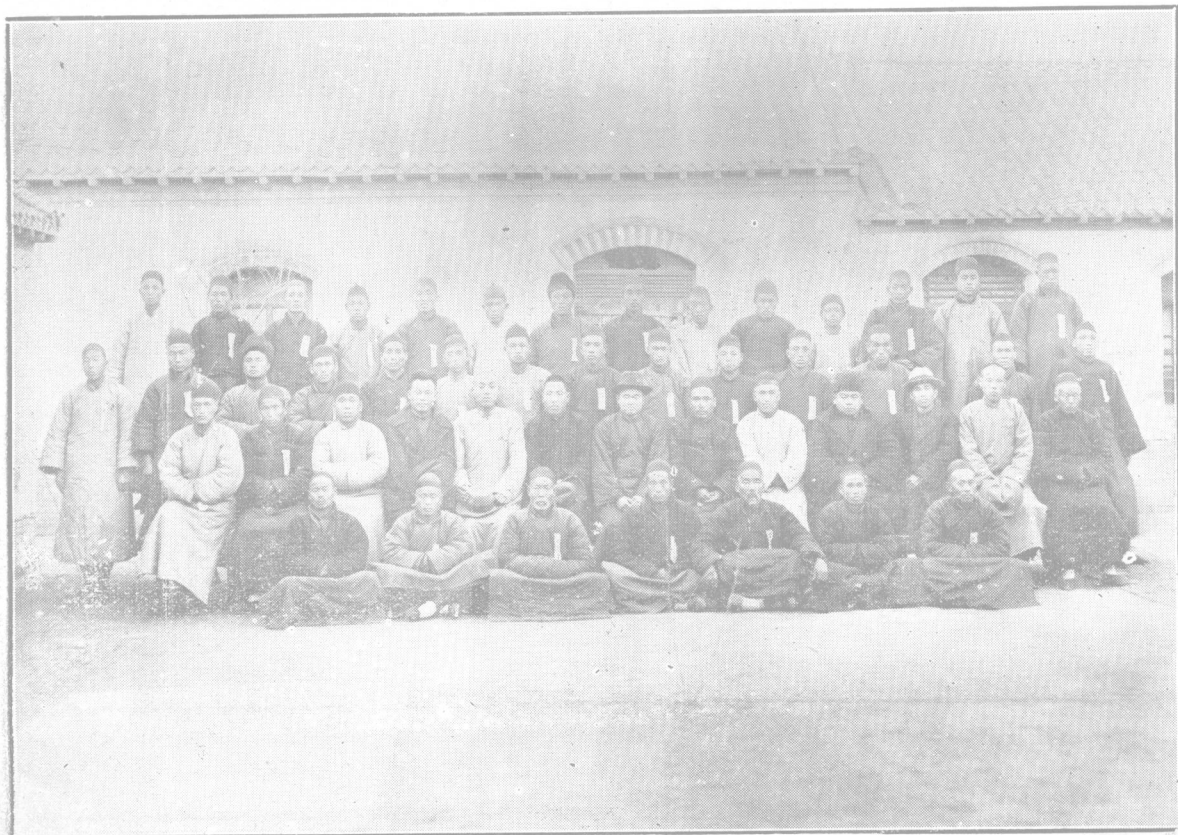

日一十月四年三十二國民

(4) 影合生師會習講作合期三第院究研設建村鄉東山



日九十月四年三十二國民

(5) 影合生師會習講作合期四第院究研設建村鄉東山



山東鄉村建設研究院指導下之梁鄒美棉運銷合作社聯會第三屆第一批花衣用船

(6)
運抵黃台橋碼頭時情形 民國二十三年十二月攝



山東鄉村建設研究院指導下之梁鄒美棉運銷合作社聯合會第三屆第一批
花衣由黃台橋卸船後改裝大車運濟情形

二十三年十二月

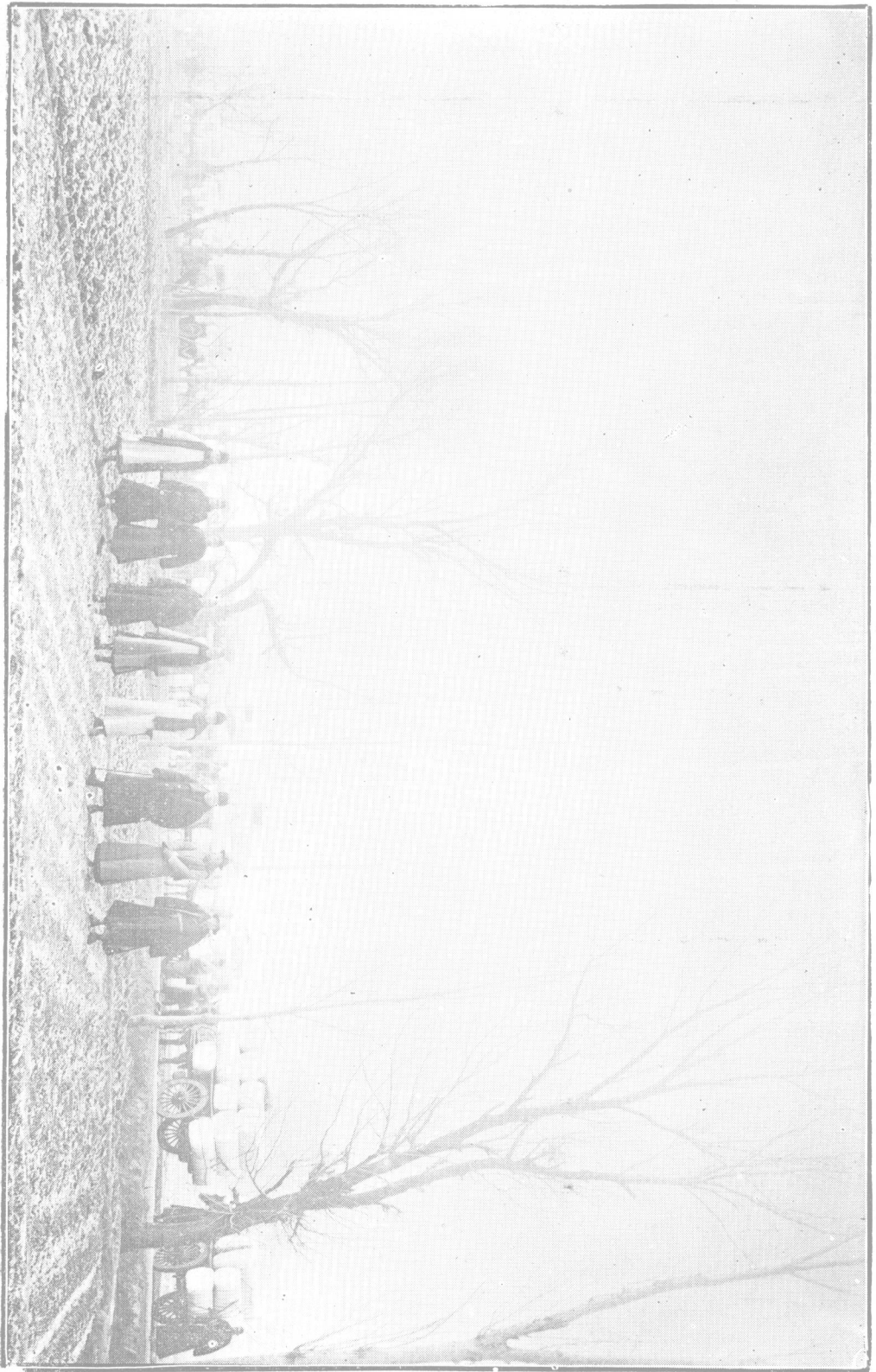

(8)
梁鄒美棉運銷合作社聯合會孫家鎮花軋廠之前門

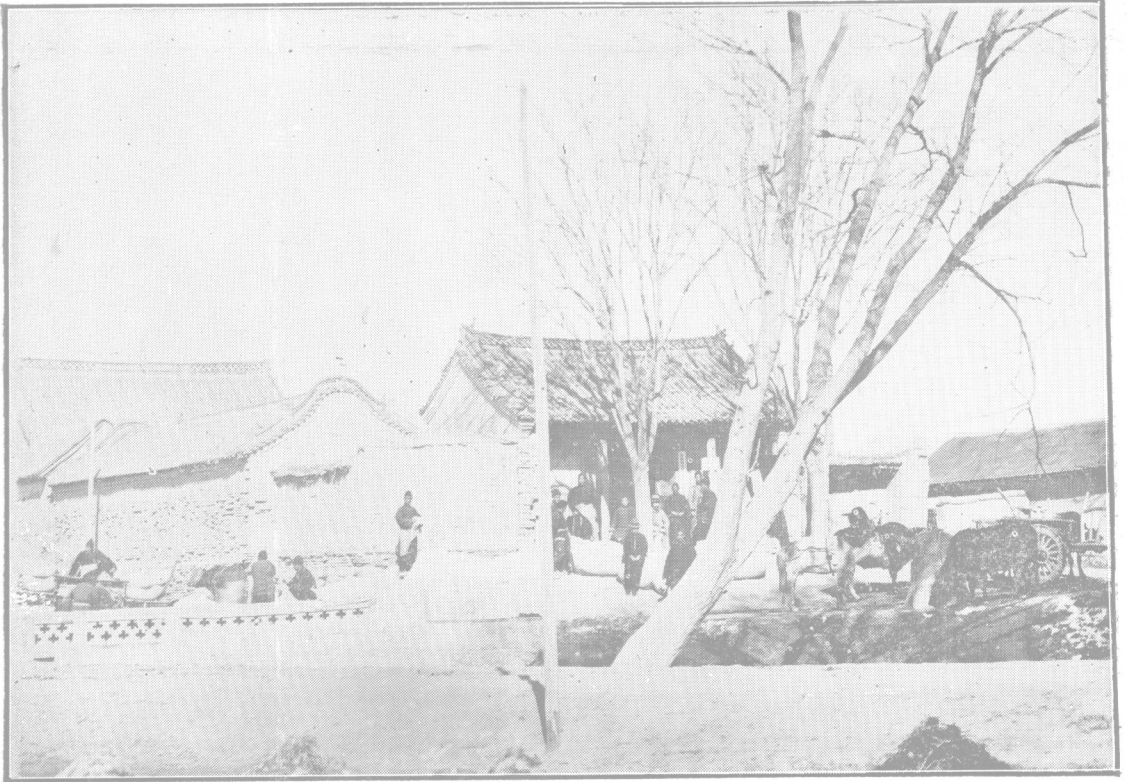

(9)
梁鄒美棉運銷合作社聯合會花軋廠之木炭代油爐發動機

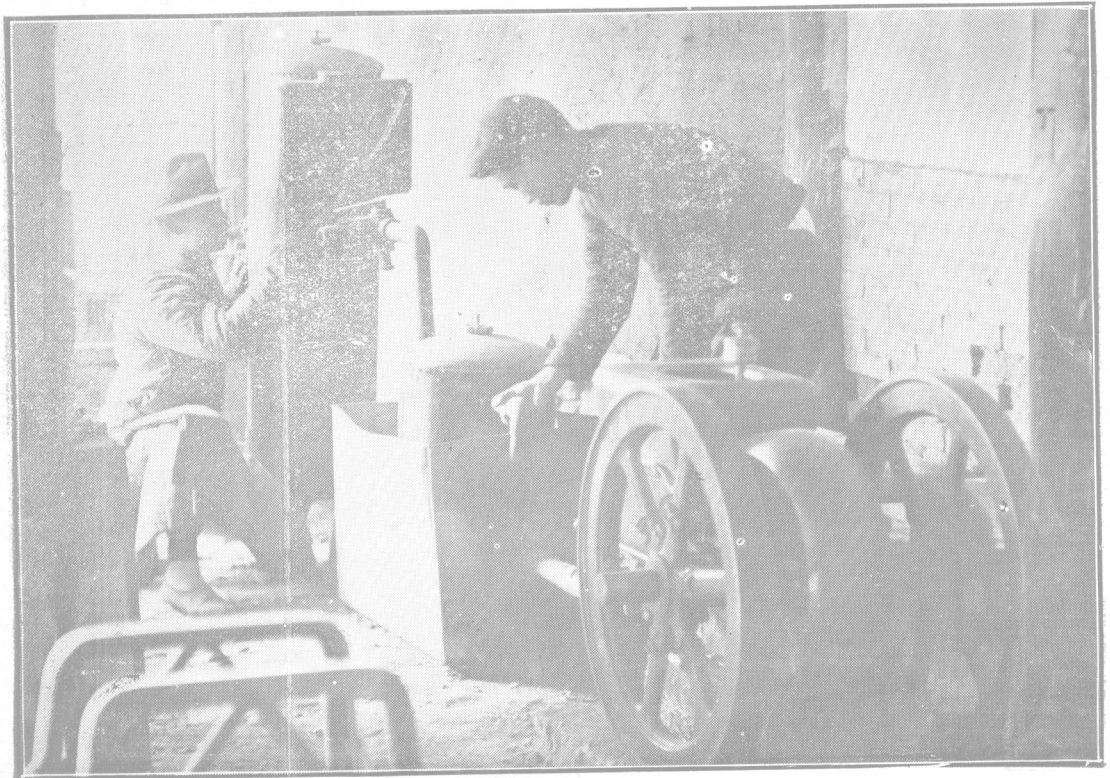

(12)
 鎮家孫會合聯社作合銷運棉美鄒梁
 形情印刷磅過包棉廠包打

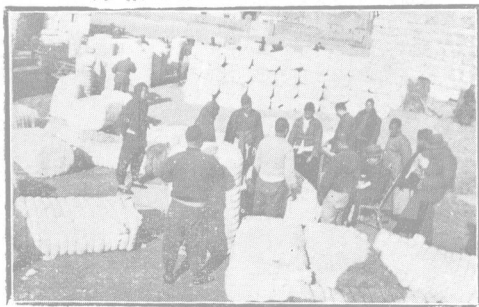

(10)
 區城會合聯社作合銷運棉美鄒梁
 形情花檢花晒之處事辦

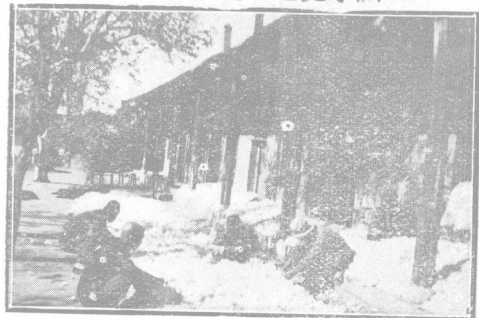

(13)
 會合聯社作合銷運棉美鄒梁
 棧堆花棉鎮家孫

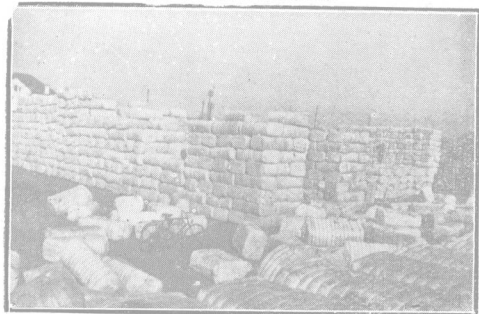

(11)
 鎮家孫會合聯社作合銷運棉美鄒梁
 形情驗檢及磅過花收之廠包

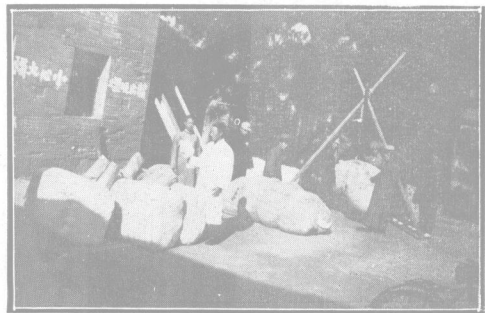

梁鄒美棉運銷合作社各辦事處收花區域圖

圖 例	
△	聯合會辦事處
◆	區辦事處
○	村社

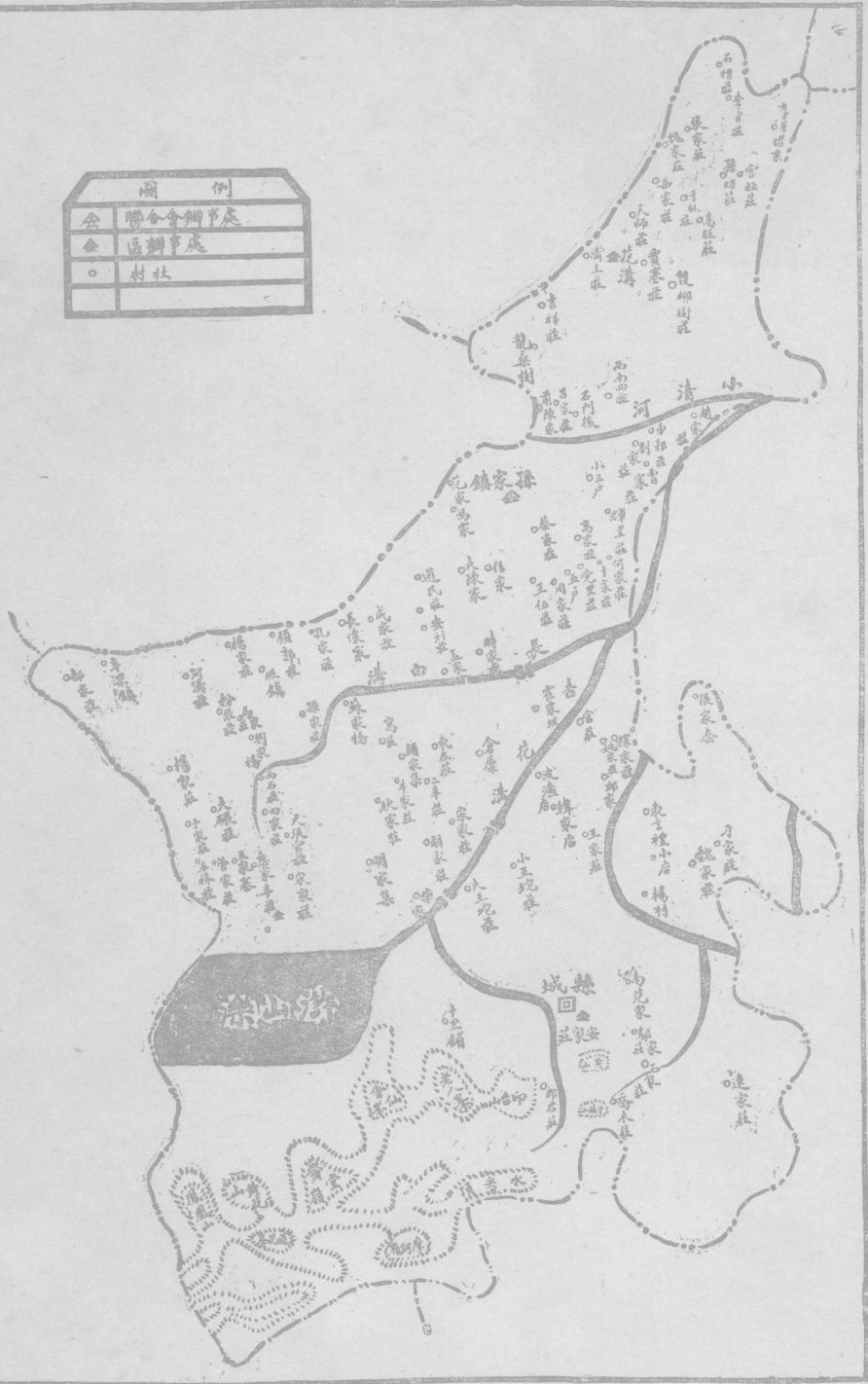

概 述

本社之沿革及其意義，在一二兩屆報告中，已有比較詳盡之闡述，茲不多贅。惟本屆社務情形，較諸往年，多有不相同之處。一切經營設施，或因事實需要而增設，或以環境關係，而有所變更；要在漸謀推展而求進步，以期達於健全而合理的合作組織。茲略述其梗概於次。

甲、關於進展情形

過去兩載之經營，規模雖小，然在經濟上所獲得之利益，已頗可觀；合作之基礎，實奠定於斯。今歲合作空氣瀰漫全縣，合作組織已漸引起一般棉農之重視，申請加入者，風起雲湧。社數

△本社歷年進展概況表

項 別	第 一 屆	第 二 屆	第 三 屆	增 加	數 目	百 分 率	備 考
社 員 人 數	二二九	三〇六	二、八一〇人	二、五〇四	八・一八		
社 員 數	一五	二〇	一三	九三	四・六五		
棉 田 面 積	六六七	三、四六四	二一、三四一	一七、八七七	五・一八		

之擴充達一百一十三，社員人數二千八百九十人，約為去年之九倍。棉田面積二萬一千三百四十一畝，約為七倍。運銷花衣數量共計二十七萬四千一百八十九斤半，售價洋十五萬一千七百八十八元四角八分，盈餘總額一萬五千九百四十七元八角八分，連特別公積金二千四百七十七元，共一萬八千四百二十四元八角八分。俱較去年大有進展。按去年社員餘利一項，每花價百元分配二元二角五分，今年之餘利分配為七元七角，增加約三倍有半。此種利益完全由合作組織中得來之；蓋有組織，則無一切積弊惡習，貨色純潔，產品集中，復以純種脫里斯美棉，毫無夾雜，故紗廠花商爭來買也購。至其進展情形，可於左列表式中見之：

附記	特別公積金	盈餘			全年營業費	運銷花衣		放款數額
		職員酬勞金	公益金	公積金		價值	斤	
(一)表中增加欄係二三兩屆之比較，一二兩屆之比較已載上屆報告中，茲從略。 (二)表中所列村社數目為一一三，較今春組織成立時減少十五社，係因有發生問題而宣告解散者；社員人數及棉田畝數亦均較有減少。					一三四・〇五元	六、七六二斤	三、五八三・〇〇元	
		三五・六八	八三・二四	一三七・八五	六八一・〇三元	八九、四九六斤	〇二四、一二八・〇〇元	
		二、四七七・〇〇元	七九三・五五	一、五八七・一三	一〇、三九二・九四	二七四、一八九・五斤	〇一三〇、五七七・〇〇元	
		二、四七七・〇〇元	七五七・八七二一・六一	一、五〇三・八九一八・一〇	九、五六〇・四八一・五〇元	一八四、六九三・五斤	〇一〇六、四四九・〇〇元	
	利息收益，棉種收益及雜項收益					五・三三	四・四〇	

本年因天時關係，棉產歉收，此為隣近各地之普遍情形，鄒者不及七成；迨至夏間，霖雨成災，棉鈴多脫落，收量更見減少。平境內亦復如此。自春間植棉時起，地氣即異常乾燥，棉花出齊；運銷花衣數量未能比例增加，此實一大原因也。加以秋霜早

至，棉桃受莫大之摧殘，所收花衣，其中次白及紅花約有四分之一，影響於合作社之業務甚鉅，但此實無可奈何之事。惟花價極佳，每担白花竟售至五十六元八角，除去營業費用外，較在本地市集零售，尚可多得五六元左右；若與去年四十六元之售價較，則多十元零八角矣。

乙、關於社務之措施

今年業務範圍既廣，組織方面，因種種關係而變更；業務之經營，亦多新的安排。茲舉其榮榮大者如左：

- (一) 村單位之組織，原稱分社，今改為村社；其聯合機關之總社，今改稱「梁鄆美棉運銷合作社聯合會」。
- (二) 辦理棉苗貨款，俾社員在春季青黃不接之時，得少許資金，以購買肥料及農具等。
- (三) 舉辦講習會四期，以教育力量，增進社員知識。
- (四) 刊發社訊，引起社員研究合作之興趣。
- (五) 增加會務委員為十三人，對合作社業務負責實際責任，俾地方人士了解社務，練習作事。
- (六) 社員均已向村社照章認股，村社並向聯合會認股。
- (七) 設立動力軋花廠。
- (八) 聘請棉業統制委員會人員住會擔任檢驗分級事宜。
- (九) 按照各村合作社成績優劣，分別評定等級，予以獎勵，借以促進組織之健全。

梁鄆美棉運銷合作社第三屆概況報告

(十) 兼營購買軋花機業務。
以上種種均就大端而言；至其詳細情況，俱有分述，茲從略。

補 白 (1)

科 學 改 良 醬 油

醬油為人生日常必需之品；其優劣不祇影響食慾，且與營養衛生直接有關。本廠有鑒於斯，特用科學方法，培養純粹種麵；使原料內所含炭水化合物、蛋白質等成份，充分分解，故釀成醬油。內所含成份，均適合人體，易於吸收，而且芬芳甘冽、清潔可口；以之烹飪調膳，定能增進食慾，益加健康。更因成份濃厚，消毒完全，故永不霉壞；尤為特色。計分瓶裝、罐裝二種：瓶裝者裝璜美觀，攜帶便利，餽送親友，格外適宜。價目列後，希各界注意焉！

裝	瓶	每
半斤	一市斤	每瓶
優等	特等	超等
二角	二角五分	三角五分
裝	罐	每
斤十六	一市斤	每罐
價退	元每	不分
一元	罐六	等

山東鄉村建設研究院
農墾農產製造部醬油廠謹啓

廠址鄆平

(a)

三

孫家鎮古名「梁鄒」，行政上屬鄒平第六區；改區設鄉後，劃歸十二鄉。地居縣境北部小清河南；故以棉區見稱。交通：小清河直通濟南，周青路汽車過鎮經鄒平至周村，一小時半可達。集威來，交易遠達數十里，為附近一帶村莊之經濟中心。入秋，棉市尤盛，與縣屬田鎮並稱為兩棧、銀號、雜貨、米糧等業，三十餘家。青島華新紗廠有常年駐設花棧，其他青滬濟各廠亦多棉區面積，據華新紗廠最近調查：附近五十六村，約百七十里，棉田計共三萬八千九百零五百斤，年約四萬担。品種有中棉（俗稱小花）與美棉二種。內中棉又有細絨粗絨之分；細絨棉原出稔少；粗絨棉係自魯西來者，品質為遜，但出穰較多，且含潮性大，商人販之有利，故多種里司兩種。金氏棉係由日商花行散佈輸種，距今有十餘年之歷史，產量較中棉為豐，品質亦較市場有「梁鄒美棉」之稱，洵當地棉業史上之一光榮頁也；惜農民渙散，純種無由保持，加以商日趨退化，往日盛譽，乃漸消失。脫里司棉則為最近本院試種提倡者；產量品質，為他種冠。棉花產銷情形，向由軋花商在集市或逕往農家購入籽棉，軋成花衣，賣於花客或鎮內駐設花棧多一花行，經花號或洋行手轉入紗廠。計棉花自農家到紗廠，中間經過手續層層之多！榨取方，操縱價格者有之；利用衡器，加磅漲稱者亦有之；計量估值，索抽租佣者有之；攪粗施潮，淨之美棉，均雜入小花；原乾花衣，必施以潮份；習慣日壞，品質愈劣。年來外棉湧進如潮，銷組織，實其坐因也。

本院鑒於鄉村建設，重在農村經濟。棉業隆替，既為實驗縣農村經濟命脈所關，宜如何改良品需要，如何改善產銷情形以提高棉產品質而期農家收益之增進，乃目前當務之急。幾經調查，合作組織入手，以解決此最複雜牽連且多變化之經濟問題。二十一年春，先由農場選脫里司美家鎮一帶棉農二百一十九戶表證試種。入秋即以前項表證棉農家為社員，分村組織運銷合作社，取名「梁鄒美棉運銷合作社」，社址即設於孫家鎮。此本院誘導鄉農組織棉業運銷合作之沿建設旬刊二卷十九期上屆梁鄒美棉合作社概況報告。（節錄本社第二屆概況報告）

組 織 與 訓 練

甲、組織方面

棉花運銷合作社之業務異常複雜；如生產，金融，加工，運輸，售銷等，凡此種種經營，莫不與組織方面有重大之關係。過去兩載，因倡辦伊始，範圍尚小，故有總社分社之稱，以其關係密切也。本屆事業區域推及全縣，社員對合作社亦漸有認識；為養成各社獨立精神，促進組織之健全起見，所有分社及新成立之社，通行改稱為「某某村美棉運銷合作社」。其主要業務為種植、借款、收花及軋花。各村社，復聯絡組織聯合機關，即取名為「樂鄰美棉運銷合作社聯合會」。其主要業務為集中產品，加工運銷；惟事業區域，甚覺遼廣，進行諸感不便，故聯合會下復設辦事處四所：一則各社送花費用上經濟，運輸上便利；再則聯合會方面亦便於指導照顧也。如此由下，層疊而上，運用靈活，組織亦臻穩固。復次本年聯合會設動力軋花廠一處，指定棉種優良之村社，將籽棉送廠集中軋花，意在保持純種、節省開支。

(一) 村社(附村社職員表)

二十二年十二月一日開始村社組織工作，至二十三年一月底，各社均已先後徵收社員，選妥職員，正式成立者，共一百二十八社。其後因發生問題而宣告解散者十五社。各社職員則一仍舊

樂鄰美棉運銷合作社三屆概況報告

制，設社長一人，幹事二人至四人，監察機關仍付闕如，一俟事實有此需要，再行增設；蓋由單純漸進而複雜，少生技節，便於社務之進行也。本年村社社員均已先後認股，按照村社通用章程規定，每股國幣二元，第一次繳納二分之一，故每股均先繳一元。至社員認股之多少，亦照社章辦理，即棉田二十畝以下者一股，以上每增十畝，加認一股。此外村社之考成，事關重要，組織之健全，辦事之效率，胥賴此為之促進。聯合會方面有鑒及此，已訂定村社職員獎金分配辦法，將所有村社按其成績優劣，分別評定為甲、乙、丙、丁、戊五等。此項獎金則由利息收益項下撥支之。

村社職員一覽表

社 別	姓 名	職 務	任 期
霍家坡村社	石深山	社長	二十三年二月一日至廿四年一月三十一日
	王傳金	幹事	同
	王在灑	同	同
	夏淑森	同	同
	夏淑漢	同	同
			上
			上
			上
			上

	范家村社					大陳村社					孟家坊村社					安劉村社
范維孝	張學孟	張式三	陳玉書	陳秀嵐	陳玉琴	于廣譜	王常德	王興芝	王振鸞	王振水	王東乙	劉維俊	苗恆昌	楊建遠	郭貽濱	張毓福
幹事	社長	同	同	同	幹事	社長	同	同	同	幹事	社長	同	同	同	幹事	社長
同	同	同	同	同	同	同	同	同	同	同	同	同	同	同	同	同
上	上	上	上	上	上	上	上	上	上	上	上	上	上	上	上	上

		蔡家村社			劉家村社					馮家村社						孫家鎮村社	
蔡會亭	蔡建盟	蔡志璞	劉道升	張繼富	劉景峯	趙世昌	馮來章	馮汝讓	馮大田	馮汝能	李繼榮	馬仁村	張思禮	馬文齋	孫子鳳	范景坤	
同	幹事	社長	同	幹事	社長	同	同	同	幹事	社長	同	同	同	幹事	社長	同	
同	同	同	同	同	同	同	同	同	同	同	同	同	同	同	同	同	
上	上	上	上	上	上	上	上	上	上	上	上	上	上	上	上	上	

信家村社	信奎三	韓守篤	徐華亭	王開銘	趙風閣	徐次舊	王伍村社	張繼湖	張滋階	張滋茂	張玉田	張峻亭	郭俊榮	董元澤	許宗甲	朱守田	蔡會盟	蔡志嵐
社長	同	同	同	同	幹事	社長	同	同	同	同	幹事	社長	同	同	幹事	社長	同	同
同	同	同	同	同	同	同	同	同	同	同	同	同	同	同	同	同	同	同
上	上	上	上	上	上	上	上	上	上	上	上	上	上	上	上	上	上	上

輝李村社	李英長	劉中仁	劉芝田	劉松榮	李恆玉	李傳功	李世昇	時象亭	時長鎬	時長吉	時象乾	時尙璧	張安成	張以同	李慎統	張立業
社長	社長	同	幹事	社長	同	幹事	社長	同	同	同	幹事	社長	同	同	同	幹事
同	同	同	同	同	同	同	同	同	同	同	同	同	同	同	同	同
上	上	上	上	上	上	上	上	上	上	上	上	上	上	上	上	上
				二十三年二月一日至 廿四年一月三十一日	以上係第 十一鄉											

	高家村社			趙家村社				五戶村社					鄭曹村社				
	高冠三	高銘選	張義田	張孝宗	張愛吾	李光輝	李光璧	李光榮	王曰華	趙良田	何長舉	趙謙業	趙華卿	何昌溫	李洵長	李乃芬	李貞長
	幹事	社長	同	幹事	社長	同	同	幹事	社長	同	同	同	幹事	社長	同	同	同
	同	同	同	同	同	同	同	同	同	同	同	同	同	同	同	同	同
	上	上	上	上	上	上	上	上	上	上	上	上	上	上	上	上	上

			長懷村社					成家村社			小三戶村社			党里村社			
	張懷璞	顏景清	顏景森	顏景禪	成福寬	賈茲龍	成福興	成福瀛	成珍九	高建勳	李長林	李長佑	李淑敏	孫學清	李郁亭	高森林	高萬德
	同	同	幹事	社長	同	同	同	幹事	社長	同	幹事	社長	同	幹事	社長	同	同
	同	同	同	同	同	同	同	同	同	同	同	同	同	同	同	同	同
	上	上	上	上	上	上	上	上	上	上	上	上	上	上	上	上	上
									二十三年一月十五日至二十四年一月十四日	以上係第十二鄉							

...

孔家村社					堽鎮村社					郭家村社					孫家村社	
孔慶貞	孫秀廷	張光盛	張啓成	張玉寶	胥清輝	呂建修	呂允許	郭方田	郭鴻效	顏景瑯	孫興瑯	孫殿賢	孫孟言	孫沂雲	孫殿盈	張桂芬
社長	同	同	同	幹事	社長	同	同	同	幹事	社長	同	同	同	幹事	社長	同
同	同	同	同	同	同	同	同	同	同	同	同	同	同	同	同	同
上	上	上	上	上	上	上	上	上	上	上	上	上	上	上	上	上

			韓家村社					芬張村社					張家村社			
趙俊	韓現瑄	趙宗義	劉金璋	李武魁	辛延明	時鑄九	楊振武	張玉璽	張繼斌	張永觀	張維青	張學謙	張永貴	孔祥塔	高永和	李茂修
同	同	幹事	社長	同	同	同	幹事	社長	同	同	同	幹事	社長	同	同	幹事
同	同	同	同	同	同	同	同	同	同	同	同	同	同	同	同	同
上	上	上	上	上	上	上	上	上	上	上	上	上	上	上	上	上

		劉聚橋村社						鄭家村社					馬家村社				北楊村社	
宋連登	李天福	李青雲	鄭傳舜	鄭振南	劉繼泰	劉繼美	張子蘭	馬廣美	李清和	馬日鸞	馬兆福	馬學仁	劉思忠	劉建功	楊文玉	蘇兆德		
同	幹事	社長	同	同	同	幹事	社長	同	同	同	幹事	社長	同	幹事	社長	同	同	同
同	同	同	同	同	同	同	同	同	同	同	同	同	同	同	同	同	同	同
上	上	上	上	上	上	上	上	上	上	上	上	上	上	上	上	上	上	上

		西左家村社			大碾村社				菅家村社						辛橋村社			
吳元祥	左方會	左玉芝	張建業	郝克忠	郝克明	菅佐秋	菅佑賢	菅壽福	菅文煥	張廷水	劉兆洪	薛文成	張廷義	劉玉林	張桂雲	張立廷		
同	幹事	社長	同	幹事	社長	同	同	幹事	社長	同	同	同	幹事	社長	同	同	同	同
同	同	同	同	同	同	同	同	同	同	同	同	同	同	同	同	同	同	同
上	上	上	上	上	上	上	上	上	上	上	上	上	上	上	上	上	上	上
														廿三年二月十五日 至二十四年二月十四日	以上係 十部			

續編民調錄

(五)

六

	西辛梁 鎮村社				于家村社			宋家村社		沙城村社			楊家村社	
	郝恩輝	于繼森	于繼林	高連仲	崔雲江	宋立洲	宋傳詩	焦其岩	王金聲	王傳武	張傳經	楊淑詰	楊忠坦	宋德修
	幹事	同	同	幹事	社長	同	幹事	社長	同	幹事	社長	同	社長	同
	同	同	同	同	同	同	同	同	同	同	同	同	同	同
	上	上	上	上	上	上	上	上	上	上	上	上	上	上

蘇州美利華銀行在蘇第二屆新况報告

宋家集村社			明家集村社				倉廩村社			牛家村社			東辛梁 鎮村社	
于景唐	成延忠	王慶元	王家魁	王毓昌	王毓英	王傳紳	王傳傑	王泮亭	畢法岳	宋興浩	張林楹	梁永錫	梁興賢	郝本榮
社長	同	幹事	社長	同	同	同	幹事	社長	同	幹事	同	同	幹事	同
同	同	同	同	同	同	同	同	同	同	同	同	同	同	同
上	上	上	上	上	上	上	上	上	上	上	上	上	上	上
										廿四年一月卅一日至 二十三年二月一日	以上係 第九鄉			

(5)

七

		高窪村社					耿家村社				蘇家橋村社			顏家集村社		
劉公田	劉以榮	張子和	牛笏亭	成濟書	蘇傳信	蘇繼孟	趙鳳林	蘇繼述	張傳鰲	張祥珂	呂慎修	邢振河	張傳笈	景敬修	張傳奎	景傳一
幹事	同	社長	幹事	同	社長	幹事	同	同	社長	幹事	同	同	同	社長	幹事	同
同	同	同	同	同	同	同	同	同	同	同	同	同	同	同	同	同
上	上	上	上	上	上	上	上	上	上	上	上	上	上	上	上	上

				田家村社					二辛莊村社			惠辛村社			東左家幹	
張傳文	賈丕基	賈泮基	賈興基	王尊五	王志仁	田化謨	王守成	田方河	李秉璠	李居敬	李居源	惠文節	惠以鵠	惠以芝	王守田	李永吉
同	社長	幹事	同	社長	幹事	同	同	同	社長	幹事	同	社長	幹事	同	社長	幹事
同	同	同	同	同	同	同	同	同	同	同	同	同	同	同	同	同
上	上	上	上	上	上	上	上	上	上	上	上	上	上	上	上	上

張世恆	張維興	張相王	張家村社 張鳳崗	王景常	王景恆	王立訓	魏家村社 王景珍	王殿恩	王雲章	花溝村社 王殿勛	王毓山	柴啓生	李儒林	柴家村社 柴念禮	耿懋洵	王興春
同	同	幹事	社長	同	同	幹事	社長	幹事	同	社長	同	同	幹事	社長	同	同
同	同	同	同	同	同	同	同	同	同	同	同	同	同	同	同	同
上	上	上	上	上	上	上	上	上	上	上	上	上	上	上	上	上
										二十三年一月十五日 至廿四年一月十四日	以上係 第八鄉					

石槽村社	李家官村社	岳家村社	李星耀村社	呂家村社	張葆元											
王景華	李若會	李若會	李景懋	劉景山	李安然	李安寧	李景庠	岳煥章	岳思襄	岳思襄	李曉彥	李芳齋	李瑞璋	呂景賢	呂樹業	呂樹典
幹事	社長	同	同	同	同	同	同	同	同	同	同	同	同	同	同	同
同	同	同	同	同	同	同	同	同	同	同	同	同	同	同	同	同
上	上	上	上	上	上	上	上	上	上	上	上	上	上	上	上	上

	孫坊村社			榆林村社			吉祥村社			前陳村社				賈寨村社		
孫名齋	孫鶴林	李景祥	李家富	李貴顯	孫傳珍	周樹楨	孫傳寶	呂景柱	呂懷智	高宗耀	王茂泰	劉振祥	劉景明	劉振乾	李保君	薛文元
幹事	社長	同	幹事	社長	同	幹事	社長	同	幹事	社長	同	同	幹事	社長	同	同
同	同	同	同	同	同	同	同	同	同	同	同	同	同	同	同	同
上	上	上	上	上	上	上	上	上	上	上	上	上	上	上	上	上

	雙柳樹村社			天師村社			溝王村社			宮旺村社					高旺村社	
賈在萱	賈福遠	王守仁	劉廷楨	宋兆舉	王世華	景玉傳	王世斌	宮復輝	宮明文	宮繼文	高英文	高景升	高景梓	高金台	高漢俊	孫本富
幹事	社長	同	幹事	社長	同	幹事	社長	同	幹事	社長	同	同	同	幹事	社長	同
同	同	同	同	同	同	同	同	同	同	同	同	同	同	同	同	同
上	上	上	上	上	上	上	上	上	上	上	上	上	上	上	上	上

梁鄒美棉運銷合作社第三屆概況報告

魏家村社	龍虎村社										西南四村社			龍桑樹村社					
李守經	劉鳳章	李長和	李樹增	李丹枕	張錫貢	張錫永	柴啓祿	毛會鳳	劉崗龍	劉瑞龍	李景溪	李長和	李樹增	李丹枕	張錫貢	張錫永	柴啓祿	毛會鳳	
社長	社長	同	幹事	社長	幹事	同	同	同	同	同	同	同	同	同	同	同	同	同	同
廿三年一月三十一日	同	同	同	同	同	同	同	同	同	同	同	同	同	同	同	同	同	同	同
廿四年一月三十一日	同	同	同	同	同	同	同	同	同	同	同	同	同	同	同	同	同	同	同
以上係第十鄉	上	上	上	上	上	上	上	上	上	上	上	上	上	上	上	上	上	上	上

東言禮村社	張家套村社													楊村村社			
李道奎	張承悌	張杰三	王秀云	曹志和	李子勤	李慎訓	李道渭	劉家全	孫廣榮	劉文章	孟憲斌	劉家福	劉柄修	李家祥	李家貞	張志啟	
社長	同	幹事	社長	同	同	幹事	社長	同	同	同	同	幹事	社長	同	幹事	幹事	
同	同	同	同	同	同	同	同	同	同	同	同	同	同	同	同	同	
上	上	上	上	上	上	上	上	上	上	上	上	上	上	上	上	上	

						韓家店村社								刁家村村社			
						孫廣智	孫繼桂	王奎三	陳子彬	刁文卿	刁長祿	牛立賓	宋守澤	刁慶德	李道清	李道東	
						社長	同	幹事	社長	同	幹事	幹事	幹事	社長	同	幹事	
						同	同	同	同	同	同	同	同	同	同	同	
						上	上	上	廿三年一月三十一日至廿四年一月三十一日	上	上	上	上	上	上	上	
										以上係第六鄉							

		王莊村社				甲子村社						耿家村社			玉章村社		
程光茂	王傳真	王曰瑞	顏景仁	李樹梧	宋興木	董學仁	李錢田	李守勤	曲本起	左啓富	李忠義	李善成	李業成	李士忠	李泮成	李繼成	
同	幹事	社長	同	同	幹事	社長	同	同	同	幹事	社長	同	幹事	社長	同	同	
同	同	同	同	同	同	同	同	同	同	同	同	同	同	同	同	同	
上	上	上	上	上	上	上	上	上	上	上	上	上	上	上	上	上	

小王砵村社	釋振聲	社長	同	上
	孫殿文	同	同	上
	梁慎德	同	同	上
	孫省三	幹事	同	上
邱家村社	李永孚	社長	同	上
	楊德恆	同	同	上
	王瑞圖	幹事	同	上
宮莊村社	楊繼達	社長	同	上
	崔永秀	同	同	上
	景茂林	幹事	同	上
波踏店村社	夏爾明	社長	同	上
	釋君治	同	同	上
	釋守盛	同	同	上
	釋秉坤	幹事	同	上
釋家套村社	謝鑑堂	社長	同	上
	王傳岳	同	同	上
	王昌奎	同	同	上

石家村社	陳秀山	社長	同	上
	劉廣俊	幹事	同	上
	紀鳳祥	幹事	同	上
南范村社	李執亭	社長	同	上
	王興元	同	同	上
	王子元	幹事	同	上
黃山前村社	景訓堂	社長	同	上
	張思明	幹事	同	上
	張永康	幹事	同	上
宋家村社	張思發	社長	同	上
	邢守經	同	同	上
	趙光耀	同	同	上
	釋春和	幹事	同	上
姚家村社	釋修堂	社長	同	上
	釋振元	同	同	上
	王守富	同	同	上
	王復連	幹事	同	上

以上係第七鄉

務工作。常川駐會指導員一人，担任指導事宜。至其餘各委員均在各應屬區域內服務，不住會內。關於會員社之會股，亦均收齊；按章每股五元，一次收足，棉田在三百畝以下者一股，以上每增百畝，加一股。

△聯合會職員一覽表

李曉峯	王景珍	李郁亭	徐次萬	孫子恩	姓名
委員兼花 溝辦事處 會計	委員兼花 溝辦事處 主任	委員兼會 計部主任	委員兼營 業部主任	主席兼總 務部主任	職務
四十 六歲	二十 九歲	三十 歲	二十 九歲	二十 九歲	年齡
十三鄉 李星耀	十三鄉 魏家莊	十二鄉 党聖莊	十一鄉 王伍莊	十一鄉 孫家鎮	籍貫
曾經商五年	高小畢業	第一中學畢業 曾任度量衡檢 定所主任	第一中學畢業 曾任高小教員	曾任本縣五六 區區長區立高 小校長及十一 鄉鄉理事	略歷
					備註

蔡志璞	劉嗣疆	王鑑堂	宋守澤	王鳳儀	韓現瑋	王毓英	李運瑞	呂景賢
辦事員兼 軋花廠管 理員	委員	委員兼縣 城辦事處 主任	委員	委員	委員	委員	委員兼高 窪辦事處 主任	委員
二十 七歲	四十 五歲	四十 歲	四十 八歲	二十 五歲	二十 九歲	四十 一歲	二十 六歲	四十 六歲
十一鄉 蔡家	第四鄉 遂家莊	第五鄉 顏家莊	第六鄉 宋家莊	第七鄉 官莊	第八鄉 韓家莊	第十鄉 倉廩	第九鄉 西左家	十三鄉 呂家莊
山東鹽務幹 部訓練班畢業				曾充鄆城苗圃 管理員	曾充小學教員 二年	高小畢業曾經 商	高小畢業	
係上屆 社務委員								

△指導員一覽表

任善立	陳以靜	姓名	梁世文	王鴻祥	惠龍圖	李秀儒	郭俊榮
子正	鏡人	別號	技師	義務辦事員	高窪莊辦事處會計員	會計員	辦事員兼軋花廠管理員
二十八歲	三十一歲	年齡	三十歲	三十歲	三十六歲	二十八歲	四十二歲
陵縣	德縣	籍貫	河南	肥城	第八鄉惠辛莊	十二鄉大有里	十一鄉周家
山東鄉村建設研究院鄒平縣政府現任鄒平縣技術員	山東鄉村建設研究院鄒平縣政府現任鄒平縣技術員	略		濟南育英中學畢業現任村學教員	濟南正館中學畢業曾任第八鄉理事	曾任小學教員四年	師範講習所畢業曾任小學教員等職
花溝	孫家鎮	服務地點					係上屆社務委員
		備註					

本社組織系統表

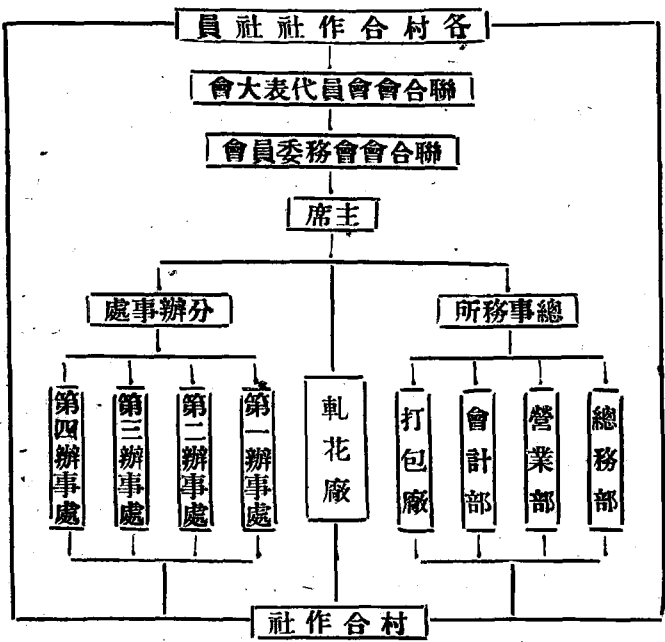

李守魯	于繼忠	喬政安
參如	伯良	禮卿
二十四歲	三十三歲	三十二歲
廣饒	鄒平	平度
廣饒縣立初級中學畢業現任鄒平縣政府技術員	山東公立工業專門學校畢業現任鄒平縣政府技術員	金陵大學農業專科畢業現任山東鄉村建設研究院農場推廣員
孫家鎮	高窪莊	縣城及高窪莊

(三) 辦事處

辦事處共四所，均就棉區中心地點而設；第一辦事處設孫家鎮，第二辦事處設花溝鎮，第三辦事處設高窪莊，第四辦事處設縣城。各處設主任一人，由主席指定委員兼任，除孫家鎮附於聯合會內不另設外，計花溝主任為王景珍，及該區委員二人；高窪莊主任為李運瑞及委員一人，辦事員一人；縣城主任為王鑑堂。各辦事處亦皆有常駐指導員一人，担任指導事宜。又高窪莊辦事處，另有動力軋花廠一所，係該區社員集資設立者；並與聯合會方面訂有合同，借社員軋花之用。（詳見合同）

(四) 軋花廠

該廠於九月間裝設完竣，廠址在孫家鎮。內設機師一人司機，另有管理員二人，經營其事。

乙、訓練方面

各村合作社成立後，棉農踴躍加入；然彼之動機，多係出於利誘，而於合作意義、團體之組織，以及辦事手續、記賬方法，或則一知半解，或則全不明瞭，於業務進行，頗有梗礙。故決定從教育上用功夫，在可能情形內，盡量予社員以相當之訓練，以啓發其自動力量，增進其知識與技能。本年所採訓練方法主要有二種：一、辦合作講習會，二、刊發社訊；其他如講演、談話

、幻燈等，亦皆隨時隨地，闡發合作大義，引起彼等對合作之興趣，茲將辦理經過，略述於後。

(一) 合作講習會

在上屆報告計劃中，既已決定舉辦講習會；第以經費、人才種種關係，本社自身力量尚有未逮，乃請求山東鄉村建設研究院主辦其事。先後分在縣城、花溝鄉、明家集鄉及小店鄉各處，共辦四期。其間籌備與講課，為時各約一月，與會聽講社員共一百八十人。因在春隙農暇之時，聽講者頗多。茲將辦理情形摘要列述之：

△通告及辦法

山東鄉村建設研究院通告 第 號

啓者：本院這次召開合作講習會，為使各村合作社辦事人員，明白合作意義，懂得寫賬填表的道理，以後辦事，纔不致發生困難。並且各社同人，相聚一堂，討論研究，幫助更多，意義重大，機會難得。希望各社見到通告，即刻照後訂辦法，速行選送與會人員，不要延誤日期。特此通告。切要，切要！此致
美棉運銷合作社社長

中華民國二十三年 月 日

附聽講員來會辦法

一、資格 聽講員以鄒平實驗縣區內各鄉合作社選送之職員為合

格。每社選送一人，最好能寫會算；不識字者，不收。
 二、費用 聽講員一切住宿伙食講義等費，概由本會供給。至筆墨紙張被褥及隨身用品，則歸聽講員自備。
 三、課程 講習會各門功課均由本院邀請專門人才及富有合作經驗之人担任。講課材料注重實用；講解力求詳明，略識字者，均能理會。

四、會期 講習日期定為 日自國歷 月 日起至 日止

五、會址 講習會地址設於

六、報到 各社接到通告後，務須於 月 號至 報到，不得延誤。

△課程表摘要

課程	內容摘要	時間
合作概論	意義效用及分類	九小時
運銷合作	意義及組織	四小時
合作社經營法	運銷合作經營方法	四小時
種棉花	脫里斯美棉種植法	四小時
合作簿記	各種帳式及記賬方法	十二小時
合作章程	備解農村合作社暫行法規	四小時
農業常識		四小時

講 話	約請名人講演	八小時
討 論	提出問題共同討論	三小時
		共五十二小時

△生活時序表

生 活 時 序	時 間 備 考
起 床	六・三〇
早 餐	七
上 課	八—十一
午 飯	十二
上 課	一・三〇—四・三〇
晚 膳	五
遊 藝	六—七
講 話	七—八
自修及討論	八—九・三〇
就 寢	十

△職教員一覽

姓名	別號	年齡	籍貫	所任課程或職務	備 考

李守魯	張鴻遠	穆景元	喬政安	任善立	陳以靜	于東汶	任德寬	丁伯波
參如	瑞五	文蘭	禮卿	子正	鏡人	魯溪	濟民	
四十二歲	二十九歲	二十七歲	三十二歲	二十八歲	三十一歲	三十五歲	四十五歲	四十八歲
廣饒	滋陽	德縣	平度	陵縣	德縣	臨淄	荷澤	日照
事務員	事務員	合作概論	合作經營法	運銷合作合作章程	合作簿記	種棉花農業常識	實用農學	合作大意
		兼訓育		兼教務	兼總務	兼主任		

△課外講員一覽

時濟雲	王怡柯	徐樹人	茹春蒲	陳雋人	梁漱溟	姓名
炳程	同	同	山東鄉村建設研究	濟南中國銀行	山東鄉村建設研究	別號
山東鄉村建設研究	鄒平縣政府	同	山東鄉村建設研究	濟南中國銀行	山東鄉村建設研究	所屬機關
合作為中國必由之路	棉花保護問題	鄉學村學與合作社之關係	農村金融問題	被剝削之棉農	鄉村建設與合作	解題備考

于魯溪
鄒平縣政府
農業推廣與合作
事業

各期情形紀略

第一期係在縣城，假縣黨部舉行，來會聽講者為十、十一、十二各鄉已成立之合作社社員。共二十二社，正式聽講者五十四人。會期十日。於一月二十一日上午八時行開會禮，來賓計到山東鄉村建設研究院院長梁漱溟先生及院中導師十餘人，鄒平縣長王炳程及各機關代表八人，相繼致詞演講，至十二時散會。下午即開始上課。三十日行閉會禮，發給證書。此期聽講者多為已成立之社；彼等已稍有了解，故情形甚好。時值隆冬時期，天氣嚴寒，而各人振作精神，即五六十歲之老先生，亦毫無難色；其對合作社之興趣，可想見也。（附聽講員一覽表）

△第一期合作講習會聽講員一覽

李善孝	孫殿璽	蔡志廣	張永康	張思馨	姓名
三十八	二十一	五十八	三十二	四十一	年齡
孫家	黨里	蔡家	宋家	宋家	所屬社名
鎮社員	莊幹事	莊社員	莊幹事	莊社長	職務
同	同	同	同	同	報到日期
右十	右十	右十	右九	右十	聽講日數
日	日	日	日	日	備註

馬維俊	三十六	孫家	鎮社員同	右十	日
蔡守謙	五十五	蔡家	莊社員一月二十日	十日	日
蔡志斌	二十四	蔡家	莊社員同	右十	日
蔡會盟	二十六	蔡家	莊幹事一月二十日	十日	日
蔡建盟	二十四		右幹事同	右十	日
蔡志嵐	二十七		右幹事同	右九	日
張思豐	三十九	孫家	鎮幹事同	右十	日
盧永清	四十八	輝里	莊社員一月二十日	十日	日
李貞長	二十五		右幹事同	右十	日
時長高	二十四	時家	莊幹事同	右十	日
時長鎬	四十		右幹事同	右	未到
張滋茂	五十四	張民	莊幹事同	右九	日
張滋讓	五十九		右社員同	右六	日
張毓梓	二十八	張民	莊社員一月二十日	十日	日
馮大震	二十四	馮家	莊社員同	右十	日
馮日壽	二十二		右社員同	右十	日
朱可勤	三十五	朱家	莊幹事同	右十	日

許建東	三十三		右社員同	右十	日
張韶亭	三十二	張家	莊幹事同	右	未到
信奎三	四十五		右社長同	右六	日
成珍九	六十九	成	莊社長同	右七	日
成冠峯	四十七		右社員同	右五	日
成興周	四十五		右社員同	右十	日
成兆文	三十二	成	莊社員同	右十	日
王繼堯		西門	同	右	未到
張本書		西關	同	右	未到
劉本昌	十九	西關	同	右四	日
徐慶輝	六十一	徐	鎮社長一月廿一日	八日	日
徐次高	二十九	徐伍	莊社長同	右一	日
韓守篤	二十五		右幹事同	右十	日
韓守業	二十七		右社員同	右十	日
趙鳳閣	三十二		右幹事同	右十	日
張貴香	二十七	張德佐	莊幹事同	右十	日
張子俊	六十	張德佐	莊社員同	右九	日

陳秀清	二十	大陳家莊幹事同	右八	日	
張兆鏞	二十二	同 右社員同	右八	日	
韓萬封	十八	印台李家莊社長同	右九	日	機械合作社
劉子龍	四十八	同 右、同	右九	日	同 右
蔡志瓌	二十七	蔡家莊社長同	右八	日	
夏寶統	二十六	波渣店社員同	右五	日	
高銘選	四十	高家莊社長同	右二	日	
高希讓	三十四	同 右社員同	右五	日	
王傳金	二十五	霍家坡幹事一月廿二日	右七	日	
王在灃	二十四	霍家坡幹事二十二日	右七	日	
景維廉	二十七	波渣店社員二十三日	右七	日	
蔡建恩	二十	蔡家莊社員二十三日			未到
孫興詩	四十	孫家莊社員二十三日	右七	日	
李綸長	二十五	輝里莊社員二十三日	右七	日	
李乃芬	三十三	同 右幹事同	右七	日	
張桂華	二十八	張德佐莊社員二十四日	右六	日	
李廷誥	五十二	蔡家莊社員同	右六	日	

梁鄉義棉運銷合作社第三屆概況報告

孫憲珠	三十三	韓家店社員同	右六	日
夏爾鳴	二十七	波渣店社長同	右六	日
王壽堂	三十九	張德佐莊幹事二十七日	二	日

第二期在十三鄉（花溝）鄉學舉行，與會聽講者為十二、十三兩鄉新成立之村社社員，共四十三人。籌備員於三月二十八日，即前往籌備，所有課室寢室及一切用品，均係借用鄉學。二十二日各位導師及教員到齊，二十三日行開會禮，正式授課。會期七日，於三十日行閉會禮。此期各位教職員駕輕就熟，講課及管理均較得法，故聽講情形極佳。（附聽講員一覽表）

△第二期合作講習會聽講員一覽表

姓名	年	齡	所屬社名	職務	報到日期	聽講日數	備考
趙麟慶	三十八	于家莊	社長		三月廿二日	七日	
劉光居	三十五	賈寨莊	幹事			右六日	
宋兆舉	三十二	天師莊	社長			右七日	
趙文訓		馮旺莊	社長		二十七日	二日	
孫敬珊	二十二	田	鎮幹事			右七日	
岳思襄	三十八	岳家莊	社長			右七日	
羅紹先	二十	雙柳樹	社員			右七日	

李廷誥	張桂華	李乃芬	李綸長	孫興詩	蔡建恩	景維廉	王在禮	王傳金	高希讓	高銘選	夏寶統	蔡志瓌	劉子龍	韓萬封	張兆鏞	陳秀清
五十二	二十八	三十三	二十五	四十	二十	二十七	二十四	二十五	三十四	四十	二十六	二十七	四十八	十八	二十二	二十
蔡家莊社員同	張德佐莊社員二十四日	右幹事同	里莊社員二十三日	孫家莊社員二十三日	蔡家莊社員二十三日	渣店社員二十三日	霍家坡幹事二十二日	霍家坡幹事一月廿二日	右社員同	高家莊社長同	渣店社員同	蔡家莊社長同	右、同	印台李家莊社長同	右社員同	十大陳家莊幹事同
右六日	六日	右七日	七日	七日	未	七日	七日	七日	右五日	右二日	右五日	右八日	右九日	右九日	右八日	右八日
					未到								同	機械合作社		

梁鄉美棉運銷合作社第三屆概況報告

孫憲珠	夏爾鳴	王壽堂
三十三	二十七	三十九
韓家	渣店社長同	張德佐莊幹事
店社員同	同	二十七
右六日	右六日	二日

第二期在十三鄉（花溝）鄉學舉行，與會聽講者為十二、十三兩鄉新成立之村社社員，共四十三人。籌備員於三月二十八日，即前往籌備，所有課室寢室及一切用品，均係借用鄉學。二十二日各位導師及教員到齊，二十三日行開會禮，正式授課。會期七日，於三十日行閉會禮。此期各位教職員駕輕就熟，講課及管理均較得法，故聽講情形極佳。（附聽講員一覽表）

△第二期合作講習會聽講員一覽表

姓名	年	齡	所屬社名	職務	報到日期	聽講日數	備考
趙麟慶	三十八	于	家莊	社長	三月廿二日	七日	
劉光居	三十五	賈	寨莊	幹事	同	右六日	
宋兆舉	三十二	天	師莊	社長	同	右七日	
趙文訓		馮	旺莊	社長	二十七日	二日	
孫敬珊	二十二	田		鎮幹事	同	右七日	
岳思襄	三十八	岳	家莊	社長	同	右七日	
蘇紹先	二十	雙	柳樹	社員	同	右七日	

李淑謙	二十七腰	莊幹事	二十五日	五	日
劉化章	四十二	陳玉平莊社長	二十六日	五	日

第三期在八鄉（明家集）鄉學舉行，來會聽講者為一、二、三、八、九、十各鄉新成立之村社社員，共四十五人。於四月三日行開會禮，九日閉會，會期共七日。（附聽講員一覽表）

△第三期合作講習會聽講員一覽表

姓名	年齡	所屬社名	職務	報到日期	聽講日數	備註
管增吉	二十	管家	莊社員	四月三日	七	日
劉毓麟	二十五	辛	橋社長	同	上七	日
楊殿珊	二十八	楊家	莊	同	上七	日
王在新	二十六	耿家	莊社員	同	上七	日
穆毓芹	二十六	牛家	莊社長	同	上七	日
劉廣居	二十三	鄭家	莊社員	同	上七	日
馬延生	三十五	馬	莊社員	同	上七	日
劉遠遠	二十五	邢家	莊幹事	同	上六	日
蘇繼孟	二十七	蘇家	橋社長	四月三日	七	日
趙國興	四十七	段家	橋幹事	同	上七	日

牛光正	四十七	閻家	集社長	同	上七	日
張盛修	四十二	張家	莊	同	上六	日
王守田	四十九	東左家	社長	同	上六	日
景敬修	三十九	高家	莊社長	同	上七	日
王毓甲	四十一	倉	廩社長	同	上七	日
孫炳恆	四十二	西	閘社長	同	上七	日
崔雲江	五十六	于	家社長	四月四日	六	日
宋振南	五十三	宋家	莊社長	同	上六	日
顏景瑯	五十九	郭	莊社長	同	上七	日
王家魁	五十四	明家	集社長	同	上七	日
王登文	二十四	王家	家	同	上七	日
王道吉	三十二	辛梁	鎮社長	同	上未	到
郝榮乾	四十	郝	莊	同	上二	日
成玉田	五十	成	家社長	同	上五	日
張俊亭	三十二	粉張	莊社員	同	上六	日
劉來亭	四十二	劉家	莊	同	上二	日
趙渭川	四十五	化	莊	同	上二	日

宋立元	四十三	宋家	同	上六	日
張傳經	五十五	家	四月四日	六	日
柴匯東	四十	家	社長同	上六	日
鄭尊仁	四十三	宋家	集幹事同	上六	日
楊鳳格	二十五	北楊家	社長同	上六	日
李秉璠	三十六	三辛莊	社長同	上六	日
劉懷儉	四十四	徐家	道口幹事同	上五	日
韓現瑄	二十九	韓家	莊幹事	上六	日
李青雲	五十七	劉聚橋	社長同	上五	日
吳殿金	二十八	吳家	幹事同	上六	日
田思扶	四十八	韋家	莊幹事同	上六	日
張祿林	二十八	曹家	社長	四月六日	四日
焦其然	三十	大張官莊	幹事同	上三	日
李運瑞	二十五	西左家莊	社長同	上四	日
王尊五	四十	田家	社長同	上一	日
賈汝楨	二十三	窩村	幹事同	上四	日
趙仲誠	三十一	東窩陀	幹事同	上一	日

董其訓	四十四	董家	社長同	上一	日
王志湖	二十五	郭莊	社長	四月八日	未到
夏樹榮	二十六	李家莊	同	上一	日

第四期在第六鄉(小店)鄉學舉行，聽講者為四、五、六、七各鄉之村社社員，共三十八人。會期為七日，自四月十三日至十九日。(附聽講員一覽表)

△第四期合作講習會聽講員一覽表

姓名	年	齡	所屬社名	職務	報到日期	聽講日數	備註
孫兆貞	二十二	邱家	莊社員	同	四月十二日	七日	日
董志盛	二十五	甲子莊	莊社長	同		上七日	日
劉嗣疆	四十五	南中	遜社員	同		上七日	日
李雲台		中范莊	莊社長	同		上未	到
王建堂	四十	鄆家莊	莊社長	同		上七日	日
景勳堂	六十六	黃山	前社長	同		上七日	日
李道魁	五十三	東顏里	社長	同	四月十日	上六日	日
劉清和	四十六	北范莊	莊社員	同	四月十四日	上四日	日
李守恆	二十	南范莊	莊社員	同	四月十二日	上七日	日

釋修堂	四十三姚家	莊社長同	上七	日
李仲義	四十五耿家	莊社長同	上六	日
王鳳儀	二十六官	莊幹事同	上七	日
王慶雲	四十二張家	套社長同	上三	日
劉振修	五十九楊村	莊社員同	上六	日
李官文	五十二大王駝	莊社長同	上七	日
王鴻修	三十五辛	莊社長同	上七	日
李仕忠	五十四玉章	莊社長同	上七	日
崔和斌	四十一崔家	莊社長同	上六	日
刁長泰	二十四小	店社長同	上七	日
夏爾平	五十八位家	莊社長同	四月十三日	上七
宋守澤	四十八宋家	莊社長同	上七	日
王作福	二十六韓家	莊幹事同	上七	日
陳子衡	四十石家	莊社員同	上七	日
程振聲	五十二小王	莊社員同	上七	日
任汝信	三十五馮	家社長同	上七	日
林維蘭	二十一黃里	莊社員同	上	日

梁鄉美棉運銷合作社第三屆概況報告

夏以楨	四十五滕家	莊社長同	上未	到
張翔卿	四十八王家	莊社長同	上七	日
陳雨亭	三十一上口	莊社長同	上七	日
張宗瑞	三十一小言	莊社長同	上七	日
張秀卿	三十三釋家	套社長同	上七	日
張以勤	五十四東范	莊幹事同	上未	到
刁慶貴	六十二刁家	莊幹事同	上六	日
崔永溪	三十五蕭家	莊幹事同	上五	日
劉永泮	五十三開河	莊	上六	日
鄒子美	六十三北禾	莊社長同	四月十四日	上六
安紹泉	二十八樊家	莊社長同	上六	日
宋省三	三十六段家	莊社長同	上二	日
孟現坤	十九穆王	莊社員同	上六	日
王傳真	四十八郭家	莊	四月十五日	上五
曲玉彩	四十二舊	口幹事	四月十六日	上四

(二) 刊發社訊

聯合會方面爲使各社社員明白社務情形，增進合作知識，舉

辦講習會，固極關重要；然時過境遷，合作空氣易趨冷淡，故經第二次會務委員會議決，編印不定期刊物——社訊，分贈各社。其對象為一般識字社員。所載多係事實，如關於各社新聞，會務消息，辦法及章則等，即有短篇言論，亦皆談話性質，通俗易解，務期粗通文義之農民，均能理會其意義。出版以來，按照各村社社員人數之多少，分贈三數冊，不收刊費；對於社務之進行，極有裨益，社員對之亦頗感興趣云。（詳見社訊簡章）

(三)其他

除上述二種訓練外，其他如逢鄉村集會及鄉學學董會開會時期，指導人員多參加講演。惟鄉間農民，知識甚差，聽覺復不靈敏，此種演說頗不易引起彼等之注意，而其效力最大者，厥為自由談話。復以業務關係，聯合會方面，在事實上即需要常常與各村社接頭，此誠一大的好機會與彼等談話。此種訓練，給予社員之印像最為深刻，其意義亦至為重大也。此外如幻燈講演，亦會借用山東鄉村建設研究院之設備，舉行一次。

補 白

鄉 村 建 設

第四卷第十六、十七期合刊

目 要

朝話：爲人類開一新歷史而奮鬥	梁漱溟
咱老百姓得練習着自己作主辦事	秦亦文
鄉村合作事業之推進問題	楊效春
寫給在鄉工作同學的第九封信	高贊非
鄉村運動中之兒童問題	胡士琪講
鄉村服務者應有的覺悟與精神	唐現之講
聽了胡士琪先生講一鄉村服務	陳禮璋
者應有的覺悟與精神	懷璋
鄒平農家問題中之兩大弊害及其改進私議	周文廷
鄒平十二鄉防疫與鄒平的防疫方針	周文廷
鄒平農場廿三年五月份工作報告	周文廷
鄒平農村金融流通處章則五種	周文廷
編輯後記	編者

全國三等以上郵局均可代訂

信託可靠 ● 省省錢

(全年卅期一元，半年五期五角五分)

郵票代洋以一至五分者爲限

◀ 每冊八分 ▶

發行者

山東鄒平研究院出版股

業務經營

本年(廿三年)合作社之組織，既已普及全縣，業務之經營，較諸往年，更為繁雜；茲將本年各種業務，分述如次。

甲、棉種

本年一月間，以各分社所存棉種，為數極多，特由總社派員分赴各處詳細查驗，並備款收集以資推廣；除廉價分售縣境各村種植外，所餘之數，則向外銷售。

(一) 籌借棉種貸款

本社為備價收買各社所存棉種，特於本年一月間由總社向濟南中國銀行暫借洋四千元，以資應用；並由雙方訂立棉種借款合同。茲抄載於次：

立合同 濟南中國銀行(以下簡稱中行) 今因總社需用
梁鄒美棉運銷合作總社(以下簡稱總社)

款項，辦美棉種籽，向中行借款；雙方訂立合同，協商條件如左：

一、此項借款以現大洋四千元為度，支用時由總社另出收據，交中行存查。

二、借款利息按月摺厘計算。

梁鄒美棉運銷合作社第三屆概況報告

三、本合同期限定為六個月，到期時總社應負責將借款本利如數清償。

四、此項借款專供總社購辦美棉種籽之用，在研究院監督指導之下不得移作其他用途。

五、合同自簽字後由雙方向鄉村建設研究院及鄒平縣政府立案。

六、本合同共繕四份，除送研究院及鄒平縣政府立案外；餘兩份雙方各執一份，以資遵守。

借款者 梁鄒美棉運銷合作總社主席委員郭俊榮

貸款者 濟南中國銀行襄理陳雋人

中華民國廿三年一月八日

付。
該合同簽定後，即由本社出具收條，借到洋四千元，以憑支

(二) 收集

款即備妥，當由總社派員告知各分社向孫家鎮本社運送棉種。送到後，由總社負責評定等級，予以相當價款；不數日即行收齊。茲將各社所送棉種數量列左：

分社名稱	送繳棉種斤數
蔡家村分社	二七九七七
王伍村分社	二五五〇〇
周家莊分社	八五〇〇
大陳村分社	三四四一
輝李莊分社	一〇〇〇〇
孫家鎮分社	五九五九
霍家坡分社	二七四四
馮家分社	二九三二
信家分社	五一五一
五戶分社	二五〇〇
波踏店分社	二六二〇
道民分社	三三五六
張德佐分社	二二〇〇
成家分社	五八七六
倉廩分社	九〇〇四
安劉分社	九四七
党里莊分社	六九三八
其他	八八一八
共計	一五四二六二

以上所收棉種，特等佔百分之九，甲等佔百分之七十五，乙等佔百分之八，丙等佔百分之八，均按照評定等級付予現款。特等每千斤二三元，甲等二〇元，乙等一九元，丙等一八元，共計付洋三千零五十元。當時市場上普通棉種價格為十五六元之譜；此項脫字棉種品質優良，所定最低之價，亦較市場上為昂云。

(三) 售 銷

本社既已收集十餘萬之優良棉種；為推廣種植及擴大合作社組織計，擬盡量在本縣各村廉價售銷。先印就棉田調查表分赴各村從事棉田之調查，並請研究院及本縣縣政府分派多數人員到各村莊作擴大種植脫字美棉之宣傳與指導。同時並組織新合作社，以備領取棉種。不期月間，各村風起雲湧，成立村社二百餘處，紛報棉田四百餘頃，每畝以需要棉種五斤計算，須有二十餘萬斤棉種，始敷分布。照總社所收數目，尚差數萬；乃將研究院農場所存棉種及各分社留用之棉種詳加統籌，尚敷分配。除舊社員大部分自有棉種，勿庸再領外；其新組織之各社社員俱向指定地點領取棉種。關於棉種之價格，因係本縣各社自己種植，定為廿一元；研究院農場之棉種品質最優，定為廿三元。各社領棉種時，先持總社填好之收據，向領種地點領取。該項收據樣式如左：

存 根			
社 名	領 取 人	領 種 數 量	每 斤 價 格
共 價 若 干	當 收 洋 數	欠 交 洋 數	領 種 地 點
經 手 人			
年	月	日	

合 字 第 號

收 據			
社 名	領 取 人	領 種 數 量	每 斤 價 格
共 價 若 干	當 收 洋 數	欠 交 洋 數	領 種 地 點
經 手 人			
年	月	日	

是時，徐州麥作試驗場來函要求購買本社棉種，經社務委員會議議決允售兩萬五千斤，每斤價洋八分。因入春以後，市上普通棉種，漸漸騰價，故所售價格，不能低於市價也。

自三月六日起至五月十五日止，始將全部棉種分售完竣。茲將分售情形，列如左表：

△棉種分售一覽表

村社名稱	數	量	價	格	備	致
十里舖社	二二六	五斤	四·五五	元		
賀家莊社	三五〇		七·三五			
章家莊社	八四八		一七·七九			
大李家社	六四四		一三·五二		以上第一鄉	
耿家莊社	四三七		九·一八			
鐘家村社	四二一		八·八五			
東窩陀社	七九〇		一六·五九			
西窩陀社	一二六		二·六五			
代莊社	三五五		七·四六			
郭莊社	一二〇五		二·五三			
陳家莊社	二二三		四·八九			
劉家莊社	一一三		二·三八		以上第二鄉	
郎郡家社	二〇〇		四·二〇		第三鄉	
南范村社	一三〇		五·二三			

景家莊社	五〇		一·〇五			
黃山前社	一五〇		三·一五			
七里舖社	一〇〇		二·一〇		以上第五鄉	
韓家莊社	五三五		一一·二四			
張家套社	五〇七五		一〇·六六			
穆王莊社	五三五		一一·二四			
位家莊社	四七七五		一〇·三〇			
小店村社	一四〇		二·九四			
楊家村社	二二〇		四·六二			
曹家莊社	二二五		四·七二			
崔家莊社	八一〇		一七·〇一			
東言禮社	四一〇		八·六一			
黃里莊社	五〇		一·〇五			
宋家莊社	五五		一·一六			
刁家村社	一六二五		三·四一		以上第六鄉	
甲子村社	二〇〇		四·二〇			
耿家村社	三〇四		六·三九			

馮家莊社	三八一	八・〇〇	
舊口社	二〇〇	四・二〇	
姚家莊社	五四〇	一一・三四	
王莊村社	三〇〇	六・三〇	
韓家店社	四二〇	八・八二	
大王駝社	二〇〇	四・二〇	
上口莊社	六八	一・三六	
釋家套社	四七六	一〇・〇〇	
小王駝社	六〇〇	一二・六〇	
蕭家莊社	八七五	一八・三七	
波陸店社	四一五	八・七二	
邱家村社	五〇〇	一〇・五〇	
官莊社	一二六三	二六・五三	
王家莊社	六〇〇	一二・六〇	以上第七鄉
二辛莊社	三六七 _五	七・七二	
耿家村社	一五八四	三三・二六	
牛家官莊社	一五三〇	三二・一三	

段家橋社	八九五	一八・八〇	
成家村社	六五五	一三・七五	
田家莊社	一一八五	二四・八九	
窩村社	二〇〇〇	四二・〇〇	
許家道口社	一二〇五	二五・三〇	
解家莊社	四八五	一〇・一八	
惠辛村社	一五〇〇	三一・五〇	
牛家村社	七四五	一五・六五	
柴家村社	一〇〇〇	二一・〇〇	
高窪莊社	四〇〇	八・四〇	
宋家村社	五七〇	一一・九七	
明家集社	八四〇	一七・六四	
東左家社	一六〇〇	三三・七〇	
倉廩村社	二一〇〇	四五・三〇	
顏家集社	一三〇五	二二・四一	
大張官村社	六〇〇	一二・六〇	
蘇家橋社	九五一	一九・九六	

張家村社	南鄭村社	北楊村社	堰鎮社	于家村社	曹家村社	辛橋社	沙城村社	辛梁鎮社	楊家社	王家寨社	西左家社	宋家莊社	河溝崖社	吳家村社	郝莊社	宋家集社
四〇〇〇	七三七 _五	九〇〇	一二〇七	一九五〇	八三五	七〇〇	三六〇	三三〇〇	一三二〇	四七五	八〇〇	八四五	三七五	九〇〇	四五〇	五八二 _五
八四・〇〇	一五・四九	一八・九〇	二五・三六	四〇・九五	一七・五四	一四・七〇	七・五六	六九・三〇	二七・七二	九・九八	一六・八〇	一七・七五	七・八七	一八・九〇	九・四五	一二・二三
				以上第九鄉												以上第八鄉

孟家坊社	劉家村社	周家村社	道民村社	王伍莊社	信家村社	孫家鎮社	蔡家村社	郭家村社	張德佐社	孫家村社	馬莊社	孔家村社	芬張村社	劉聚橋社	韓家村社	長懷村社
三〇〇	七二三五	一五八五	一二〇二	一一二二	一二一六	三三九九	七九九六	一四五〇	一五七五 _五	一二三四	八一〇	一八〇	一一八〇	九七五	七三五	七五九 _五
六・九〇	一四・九八	三・三三	二五・二四	二三・五六	二七・九八	七二・一六	一八〇・四三	三〇・四〇	三三・〇九	二五・九二	一七・〇一	三・七八	二四・七八	二〇・四八	一五・四三	一五・九五
								以上第十鄉								

大陳村社	八〇〇	一六・八〇	
馮家村社	三三一	六・九五	
霍家坡社	二〇〇〇	二一・〇〇	
范家社	一〇〇	二・一〇	
大里莊社	二四〇	五・〇四	以上第十一鄉
輝李莊社	一九九六 _五	四一・九二 _六	
要莊社	七五九	一五・九四	
小三戶社	八一〇	一七・〇一	
趙家村社	四〇〇	八・四〇	
打魚里社	二〇五	四・三〇	
于何村社	三〇〇	六・三〇	
兜里村社	一一三五	二三・八四	
車郭村社	五七〇	一一・九七	
鄭曹村社	四三七	九・一八	
潘劉村社	八〇	一・六八	以上第十二鄉
龍虎村社	二四七五	五一・九八	
胡家莊社	八九〇	一八・六九	

王旺莊社	二四〇	五・〇四	
胡家店社	一五〇〇	三一・五〇	
呂家村社	一六二二	三四・〇七	
雙柳樹社	七八五	一六・四九	
吉祥村社	七一〇	一四・九一	
前石門社	八八五	一八・五八	
後石門社	六七〇	一四・〇七	
李星耀社	三〇〇〇	六三・〇〇	
賈寨村社	八四五	一七・七五	
沙高家社	八九〇	一八・六九	
陳家莊社	七四〇	一五・五四	
田鎮社	一八二五	三八・三二	
李家官莊社	二〇〇〇	四二・〇〇	
天師村社	六四五	一三・五五	
楊家莊社	五〇〇	一〇・五〇	
高旺莊社	一〇〇五	二一・一〇	
西南四村社	一二〇〇	二五・二〇	

魏家村社	一四五〇	三〇・四五	
張家莊社	一〇六五	二二・三七	
岳家村社	一二〇〇	二五・二〇	
孫坊莊社	八〇〇	一六・八〇	
石槽莊社	五一〇	一〇・七一	
花溝鎮社	一一〇〇	三二・一〇	
前陳村社	三六五	七・六六	
宮旺村社	五〇五	一〇・六〇	
于林莊社	六五〇	一三・六五	
大官莊社	一二三五	二五・九四	
雲集村社	五五〇	一一・五五	
溝王莊社	二七五	五・七七	
龍桑樹社	四九〇	一〇・二九	
杏行村社	五〇〇	一〇・五〇	以上第十三鄉
鄆家村社	一〇〇		
喬木村社	三〇〇		
周家莊社	一五		以上第五鄉

南遂村社	二七九		
中遂村社	五五		
北遂村社	五〇		以上第四鄉
石家村社	一九五		
北范村社	二五〇		
東范村社	三二〇		
西范村社	一七五		以上第五鄉
安家村社	七五		首善鄉

乙、貸款

本年美棉貸款，計分兩次：一為棉苗貸款，於各社員棉苗出齊之後，按畝貸與，每畝計貸大洋三元。一為運銷貸款，在秋季舉行，先由各社詳確估計棉花之收量，經聯合會派員查實後，即行發放貸款，其所貸數目，最多不得超過棉花時值之七成（連春貸每畝三元在內）。計兩次共貸洋十三萬零五百七十七元。又因各社員需購軋花機車，特辦貸款一次：每部軋花機，貸與洋二十元。用動力者酌量增貸；歸還期定為一年，不取利息。

該項美棉貸款之來源，係由聯合會借自濟南中國銀行；軋花機放款，則係借用本縣軋花貸款。茲將辦理經過情形，分述於左

(一) 棉苗貸款

本年春季，由各社詳細調查社員棉花出苗情形，將棉苗出齊之畝數，填入總社所發之棉苗調查表內，交由總社派員按表覆查。於六月間，聯合會組織成立，乃將該項表冊備文呈由縣政府轉函濟南中國銀行，攜款來縣，以備發放；同時，各指導人員暨本會職員，分赴各村社指導社員填具借款願書及借款細數表、三聯單等，持赴本會領款；至二十六日，始將貸款發放完竣，共計貸洋五萬零八百二十六元。此項貸款利率，借入中國銀行按月息八厘計算；分貸各社按月息一分計算。茲將借款合同及各村社貸款情形一覽表，分列於左：

△借款合同

立合同 濟南中國銀行(下稱中行)今因聯合會合作社梁鄒美棉運銷合作社聯合會(下稱聯合會)作社社員需用款項，由聯合會負責向中行商借第一批間苗借款，雙方訂立合同，協議條件如左：

一、此次第一批借款，暫以六萬九千一百二十三元為限。

△各社貸款情形暨未貸款社概況一覽

會員社名	社長姓名	棉苗畝數	借款社員人數	貸款數	備	考
時家村社	時尙璧	畝分 四六七·五	三五人	一四二〇元		

梁鄒美棉運銷合作社第三屆概況報告

會員社名	社長姓名	棉苗畝數	借款社員人數	貸款數	備	考
孫家鎮社	孫子愿	畝分 三六	二四人	六四元		

(c) 九

二、聯合會應觀察各社社員需要情況，以及所種棉花出苗情形，放於社員間苗借款，每畝至多三元。此項借款專為社員植棉工本之用，不得移作他項用途。

三、聯合會應將社員姓名及其自置田地畝數造冊交於中行；并在建設研究院監督指導之下保證該田地所產棉花，為中行間苗借款之担保品。

四、借款利息按月息八厘計算，自借款日起至還款日止。

五、本合同期限定為六個月，自二十三年六月二十五日起至二十三年十二月二十五日止，到期時聯合會應負責將借款本利如數清償。

六、此項借款手續先由各社填具借款願書交聯合會審查後，再由聯合會填具借款願書加附各社借據一份。

七、本合同共繕四份，除送鄉村建設研究院及鄒平縣政府立案外；餘兩份雙方各執一份，以資遵守。

濟南中國銀行代經理 陳雋人(印)
梁鄒美棉運銷合作社聯合會主席 孫子愿(印)

中華民國二十三年六月二十五日

范家莊社	張學孟	四一	二二二
大李莊社	李世昇	三三	二二二
道民莊社	魏景峰	三四·五	一四六
劉家莊社	魏景峰	二〇	一〇四
大陳村社	王廣普	三四·五	一〇四
馮家村社	趙克屏	一四	一〇九
蔡家村社	蔡志璞	一〇六	一四一
周家村社	朱守田	三四	一〇四
安劉村社	張毓福	六五	二〇五
孟家坊社	王東乙	二九	四七
霍家村社	石深山	三四	九〇
信家村社	信奎三	六三	一八八
王伍村社	徐方蒲	六七	二〇三
曹家村社	何昌溫	三九	八
小三戶社	李長佑	一三一	三九三
車郭莊社	劉松榮	六八	二六
前陳村社	高宗耀	一四六	二六
呂家村社	呂樹典	二五九	二〇
石槽村社	李若會	一〇五	七七
吉祥村社	孫傳珍	二〇·五	三五
溝王村社	王世斌	四一	三三
李官村社	李景庠	一三一	三三
宮旺村社	宮繼文	七三	二六
花溝鎮社	王殿勛	二〇八	二六

二〇八	七三	一三一	四一	二〇·五	一〇五	二五九	一四六	六八	一三一	三九	六三	三四	二九	一〇六	三四	六五	二九	三四	六三	六七	三九	六八	二〇三	八	三九三	二六	二〇	七七	三五	三三	二六	二〇
-----	----	-----	----	------	-----	-----	-----	----	-----	----	----	----	----	-----	----	----	----	----	----	----	----	----	-----	---	-----	----	----	----	----	----	----	----

以上各社係第
十一鄉

以上各社係第
十二鄉

李星耀社	李瑞璋	三〇三	九〇九
豐柳樹社	賈福遠	六〇	一八〇
高旺村社	高漢俊	一〇五·五	三六
龍虎村社	劉鳳章	二〇九	三六
天師村社	宋兆舉	二五	七五
岳家村社	岳思襄	一四二	四六
魏家村社	王景珍	二八	四六
賈寨村社	劉振乾	一〇八	四四
孫坊莊社	孫鶴林	六	三三
榆林村社	李貴顯	二七	三三
張家村社	張鳳崗	一六五·五	四六
西南四社	李丹忱	一〇五	三五
龍桑樹社	柴啓祿	六	二〇
張家村社	王秀雲	一〇三·五	二〇
韓家莊社	劉錦章	九〇	三〇
曹家小莊社	李道渭	四	二七〇
刁家莊社	刁慶德	四	二六
楊村社	劉柄修	四	二七
東言禮社	李道奎	五	一四
魏家村社	李守經	三	一七
姚家村社	釋修堂	三	一〇
王家莊社	陳子彬	一五	一〇
玉章莊社	李士忠	五	一七

三〇三	六〇	一〇五·五	二〇九	二五	一四二	二八	一〇八	六	二七	一六五·五	一〇五	四	九〇	一〇三·五	四	四	五	九〇	二〇	二七	三〇	二七〇	二六	二七	三	一四	三	一〇	一五	五	一七
-----	----	-------	-----	----	-----	----	-----	---	----	-------	-----	---	----	-------	---	---	---	----	----	----	----	-----	----	----	---	----	---	----	----	---	----

以上社係第十
三鄉

第六鄉

第十鄉

以上係第六鄉

官莊社	楊繼遠	一七二	二四	五六	
耿家莊社	李仲義	四〇	一〇	三〇	以上第七鄉
邱家村社	李永孚	四〇	三	一四二	第六鄉
穆王莊社	孟珠明	三〇	三	三六〇	以上第七鄉
小王莊社	程振聲	一五	九	四九六	第六鄉
王駝莊社	李官文	四	七	一五	以上第七鄉
波濶店社	夏爾明	九	三	三三	
蘇家橋社	蘇傳信	一五	二〇	四六	
宋家莊社	張思發	六	五	二四	
高窪莊社	景敬修	六	七	一九	
倉廩莊社	王泮亭	三三	〇	二一九	
二辛莊社	李秉瑤	五	六	二六	
東左家社	王守田	四三	九	三六九	
窩村社	賈不基	四六	六	三三四	
田家村社	王尊五	三六	四	九八	
耿家村社	張傳鰲	二四	八	四四	
明家集社	王家魁	一七	八	六一	
宋家集社	于景唐	三	四	一九	
顏家集社	張子和	三五	二	七五	
惠家莊社	惠文節	二九	五	六七	以上第八鄉
沙城莊社	張傳經	四〇	〇	三〇	第九鄉
十里舖社	崔貽津	三	七	九	係第一鄉
大碾村社	郝克明	一一	八	三三	
子家村社	崔雲江	二〇	三	六九	

宋家村社	焦肇敏	六	六	一八〇	
辛橋村社	劉玉林	六	三	一八	
辛梁鎮社	郝文台	五	五	一五八	以上第九鄉
楊家村社	楊憲忠	一〇	二	三〇	
劉聚橋社	李青雲	九	〇	二六	
張家莊社	張永貴	六	六	一八三	
北楊家社	楊文玉	一五	四	四〇	
成家村社	成珍九	九	五	二八四	
孫家莊社	孫殿楹	三	九	七三	
崖鎮社	胥清輝	二	五	七六	
郭莊社	顏京瑯	一	九	五七	
粉張村社	張玉璽	一	七	五五	
長懷家社	顏京輝	一	二	四四	
孔家村社	孔慶貞	六	七	一九	
馬家村社	馬學仁	九	九	二七	以上第十鄉
後石門社	張爾俊	五	九	一八	第十三鄉
中范莊社	李雲台	五	六		
鄧家莊社	王鑑堂	七	八		
石家莊社	陳守峯	四	三		
南范莊社	李執亭	五	九		
遠家莊社	張伯良	七	三		
東范莊社	張傳盛	九	〇		以上第五鄉
韓家莊社	韓佩德	五	〇		
崔家莊社	崔和斌	一	三		以上第六鄉

蕭家莊社	夏方貴	一零	零	以上第七鄉	宋家莊社	宋振南	零	以上第八鄉	
韓家店社	孫光志	一〇	七		解家村社	崔秉俊	二五		二二
辛莊社	王乃武	六	九		五戶村社	王日華	三		一三
舊口莊社	楊書林	七	七		于何村社		四		七
王家莊社	王日瑞	四	二		趙家村社	張盛卿	七五		一四
馮家莊社	任允江	三	二		黨里莊社	李郁庭	九〇		七
釋家套社	謝鑑堂	四	三		高家村社	高銘選	八		八
郝家莊社	郝榮乾	一三	三		大李家村	李丙午	二六		零
王家寨社	王沛福	一六	五		賀家村社	李德新	二〇		零
營家莊社	曹又煥	一四	二〇	化莊村社	趙渭川	五	一七		
左家莊社	左玉芝	二七	四	郭家莊社	田思聖	一〇	三		
河溝岸社	鞏慶祥	七	六	陳家莊社	張永和	四	三		
徐道口社	劉懷漢	一七	三	東窩陀社	趙臣修	一六	四		
牛家莊社	穆毓芹	一七	七	耿家莊社	劉子豐	六	四		
段家橋社	張懷豐	一五	四〇	郎君莊社	劉子榮	二六	四		
大張官莊社	王登瀛	二三	三〇						
				以上第九鄉				以上第十二鄉	
								以上第一鄉	
								以上第二鄉	
								第三鄉	

(一) 運銷貸款

本會為調劑農村金融，救濟社會經濟窘迫，及發展社務起見，特於棉花開始收穫之際，舉辦第二次美棉貸款。事先由研究院派喬禮卿先生，縣政府派任子正、陳鏡人、于伯良、李參如各先生，本會派郭仁絨、蔣志璞等分赴各村社協同村社職員，實地考察各社員棉花狀況，由各社員一一估計自植棉花收量，以作貸

款之根據；並指導社員填寫借款願書及聯單準備領款。本會主席孫子愿，則商請研究院院長梁漱溟先生、農場主任于魯溪先生、縣政府第四科科长錢子範先生轉向濟南中國銀行接洽貸款，俾資發放。於九月二日該行即派董震亞先生等，攜款到縣；本會即分別通知第十一、十二、十三各鄉村社於九月四日來會領款。是日秋兩頻降，行道泥濘，縣政府錢科科长同濟南中行董、胡雨先生冒雨攜款由城來會，各鄉指導人員暨各村社社長亦均陸續到會。至十

二時，開始發放貸款，當日尙未貸完；次晨，繼續發放，計貸款洋四萬九千八百二十二元。又規定於九月八日在本會縣城辦事處——縣府第四科內——繼續放款，由各村社指導人員就近先期通知準時前往領取；當日即發放完竣，計又貸洋二萬九千九百二十九元。總計此次美棉貸款數目爲七萬九千七百五十一元，係按照社員棉花估計之收量貸與。連同第一次每畝三元貸款，約爲估定棉花數量時價七成之數。各社員有此借款，足可救濟自身的經濟窘迫，而鄉村金融，亦得藉以調劑矣。

此次貸款發放完竣後，由本會出具借款收據，交於濟南中行收存；並在縣城辦事處與該行補簽合同。茲將簽訂之第二次美棉借款合同及各會員社貸款情形一覽表，分列於左：

△借款合同

立合同 濟 國 中 國 銀 行 (下稱中行) 今因聯合會合 梁鄒美棉運銷合作社聯合會 (下稱聯合會)

作社社員需用款項，由聯合會負責向中行商借第二批收花時需用借款。雙方訂立合同，協議條件如左：

一、此項第二批借款，暫以一十萬元爲限。

二、聯合會應觀察各社員自置田地所產棉花之收成數量（以每畝產量五十斤棉花爲標準）以及各社員需要狀況放於社員，每畝至多不得超過七元；此項借款專爲社員收花時運銷之需，不得移作其他用途。

三、聯合會根據第一批借款合同之第三條將社員自置田地畝

數所產籽花或棉花全數應負責保證爲中行第一批及第二批借款之担保品。

四、聯合會提供担保品之籽花或棉花送存中行所租之倉庫，或送聯合會之倉庫，由該會負責妥存，歸中行派員管理

；並應得中行同意之保險公司保險，其保險費歸聯合會担任，保險單交中行收存。但該倉庫之安全，應由聯合會負一切保衛之責。

五、借款利息按月息八厘計算，自借款日起至還款日止。

六、本合同期限定爲六個月，自二十三年九月四日起至二十四年三月四日止；到期時，聯合會應負責將借款本利如數清償。

七、此項借款手續，先由各社填具借款願書，交聯合會審查後，再由聯合會填具借款願書，加附各社借據一份。

八、聯合會將棉花運至中棉公司，應負沿途一切安全責任。如託中棉出售時，將售棉之款全數撥交中行歸還欠款；如有餘數，聽由聯合會支付。倘將棉花運往他埠出售，聯合會應先將中行第一批第二批欠款本利如數清償，方能起運。

九、本合同共繕四份，除送鄉村建設研究院及鄒平縣政府立案外；餘兩份，雙方各執一份，以資遵守。

借款者：梁鄒美棉運銷合作社聯合會主席孫子愿(印)
貸款者：濟南中國銀行代經理陳雋人(印)

△各會員社第二次貸款情形一覽

會員社名	貸款總數	借款社 員人數	棉田畝數	抵押籽 棉斤數	備 考
花溝鎮社	二八元	一元	二〇六	二〇〇〇	
雙柳村社	二〇七	一〇	六〇	三三〇〇	
呂家村社	二四二	二二	二四〇	一八〇〇	
榆林村社	一八九	一元	七〇	三三〇〇	
前陳村社	七三	二六	一四〇	二二〇〇	
賈寨村社	四九	一元	一〇〇	七二〇〇	
溝王村社	二四	八	四〇	四〇〇〇	
高旺村社	三九	一六	一〇五	六六〇〇	
吉祥村社	三七八	三三	一一〇	六〇〇〇	
龍桑樹社	二四六	一〇	六〇	四〇〇〇	
龍虎村社	一四六	五一	三〇	二四〇〇	
魏家村社	九三	一七	三三	二〇〇〇	
李星耀社	一四〇	三七	三〇	二六〇〇	
李家官社	五七〇	六	三一	九二〇〇	
孫坊村社	三三七	三三	六五	四四〇〇	
天師村社	一八六	二	四	三五〇〇	
岳家村社	六六	三三	四	一〇〇〇〇	
輝李村社	二三四	六	二七	二二〇〇〇	
小三戶社	六四	四	三六	三三〇〇	
趙家村社	四三	九	六	五一〇〇	
党里村社	六四	七	七	七九〇〇	
鄉以上係第十三					
鄭家村社	四元	四人	三〇	一六九五	
高家村社	一九五	九	二六	二七〇〇	
車郭村社	一五	四	八六	五〇〇〇	
孟家坊社	五三	一〇	九〇	九七〇〇	
大陳村社	九八	三三	二九	三三〇〇	
霍家村社	二九	三〇	三六	二九六〇	
孫家鎮社	二四二	三三	四七	四九六〇	
道民村社	四七六	二四	三三	五五〇〇	
信家村社	三五	二六	六三	六二四〇	
時家村社	三四	三〇	五五	六六六〇	
王伍村社	二五二	三〇	五九	四九〇〇	
安劉村社	四〇	三九	七八	七七六〇	
蔡家村社	三四八	四	一〇	七四八〇	
馮家村社	三九	二二	一〇〇	二〇〇〇	
周家村社	六八	七	一三	一四〇〇	
大李村社	二六	三	三	一〇八〇	
岸鎮社	二四	五	二四	九二〇	
郭家村社	七〇八	六	二二	一三五〇	
九成村社	二八九	六	七	四九〇〇	
張家村社	四六	三	〇	一五六〇	
北楊村社	三四	七	一五	一五〇〇	
鄉以上係第十二					
鄉以上係第十一					

馬家村社	劉聚橋村社	長懷村社	張家村社	遂家村社	南范村社	鄒家村社	魏家村社	刁家村社	穆王村社	東言禮村社	張家套村社	波陸店村社	韓家店村社	耿家村社	玉章村社	大王坨村社	宋家村社	小王地村社	王家村社	甲子村社	明家集村社
四三三	二二三	二六四	九七五	二七八	二〇七	一五六	二〇八	二一七	二二七	三三七	五〇〇	四三三	八四〇	二四三	二四四	一九二	四六六	二八〇	四六九	六〇〇	六四四
一四	八	三	三五	六	五	五	二	八	二	九	四	三	一八	一〇	七	一六	九	一〇	七	八	八
九二·五	一三〇·	一一五·	一六五·五	三二·五	三〇〇	一三·	三二·	三九·	五九·	五七·	九〇·	九〇·	一〇五·	四〇·五	五九	二二·	七八·	五八·	五〇·	七五·	二七·
八五〇〇	六四〇〇	九八〇〇	一三五〇〇	三二〇〇	三〇〇〇	二二〇〇	二七三〇	四五九〇	五七〇〇	九〇〇〇	九〇〇〇	七九〇〇	一〇五〇〇	四〇五〇	五九〇〇	三三〇〇	七八〇〇	五八〇〇	五〇四〇	七五〇〇	一一三〇〇
以上係第十鄉	以上係第十鄉	以上係第十鄉	以上係第十鄉	以上係第十鄉	以上係第十鄉	以上係第十鄉	以上係第十鄉	以上係第十鄉	以上係第十鄉	以上係第十鄉	以上係第十鄉	以上係第十鄉	以上係第十鄉	以上係第十鄉	以上係第十鄉	以上係第十鄉	以上係第十鄉	以上係第十鄉	以上係第十鄉	以上係第十鄉	以上係第十鄉
二辛村社	田家村社	惠家村社	倉廩村社	窩村社	顏家集村社	東左家村社	耿家村社	牛家村社	于家村社	宋家村社	大礮村社	菅家村社	楊家村社	東辛梁村社	西辛鎮村社	柴家村社	高窪村社	孔家村社	南鄭村社	宮旺村社	石槽村社
四三三	二二九	一七八二	三六六	一九〇五	一三八〇	二五六三	一八〇五	五九四	六二〇	九〇	七七一	五八	二二四	二二四	三三七	五九	二五九	一四〇	三三五	三三七	三六四
六	九	二〇	九	二四	二一	二一	六	六	二	八	七	八	二	八	六	〇	七	三	四	三	三
七二·	二八九·	二四一·	三七二·	三二·	二五·	四一·	二七·	六·	二九·	二七·	四·	一五·	一七〇·	一四〇·	二二八·	七八·	六六·	六六·	三五·	七三·	一〇六·
七二〇〇	三三三〇	一六八〇	三七三〇	三五〇〇	三三〇〇	四二〇〇	二二五〇	六六〇〇	一一四〇〇	一八九〇	七七〇	五八五〇	一五七五〇	一三五〇〇	二五七四	五八五〇	五〇〇〇	四七〇〇	三三〇〇	七三〇〇	六五五〇
以上係第八鄉	以上係第八鄉	以上係第八鄉	以上係第八鄉	以上係第八鄉	以上係第八鄉	以上係第八鄉	以上係第八鄉	以上係第八鄉	以上係第八鄉	以上係第八鄉	以上係第八鄉	以上係第八鄉	以上係第八鄉	以上係第八鄉	以上係第八鄉	以上係第八鄉	以上係第八鄉	以上係第八鄉	以上係第八鄉	以上係第八鄉	以上係第八鄉

△村社借款願書

茲有本社社員 需購軋花機 部，向

貴會借到合作軋花機貸款 元，經社長證明絕不以此款移作他用，借期一年，如數歸還。倘有滿期不繳情事，社長負責清還之責。為此連同該社員借款單副聯 份，一併送請貴會查收為荷！此上

梁鄒美棉運銷合作社聯合會

附軋花機借款單副聯 份

村美棉運銷合作社社長

中華民國 年 月 日

至九月十五日止，計請求借款村社四十又七，共計應借款洋二千四百六十元。又第八鄉倉廩、柴家、高窪等村社聯合設立動力軋花廠，請求按照縣府合作軋花貸款辦法第三條之規定酌增貸款；經聯合會商請縣府允為貸給洋四百元。總計貸款數目共為二千八百六十元，均由聯合會轉請縣府照數發給。

茲將各社借到合作軋花機貸款一覽表，列於左：

借款村社	姓名	長借款數	借款	社員備	致
遂家村社	張伯良	六〇元	張伯良，劉嗣疆，張澤普	第四鄉	

梁鄒美棉運銷合作社第三屆概況報告

南范村社	李執亭	四〇	李執亭，李庶信。	第五鄉
王家村社	王曰瑞	六〇	王曰瑞，王傳岳，程光茂	第七鄉
宋家村社	張思發	六〇	張思發，張永康，祖振茂	第七鄉
韓家店社	孫廣志	四〇	孫廣志，韓俊三。	第七鄉
小王坨社	程振聲	一〇〇	程繼隆，王洛亭，王復道，王復瀛，程振聲。	第七鄉
馮家村社	趙克屏	四〇	趙克屏，馮汝能。	第十一鄉
九成村社	成珍九	一〇〇	成珍九，成冠榮，成冠峯，成兆文，成立平。	第十鄉
安劉村社	張毓福	二〇	苗恆昌。	第十一鄉
榆林村社	李貴顯	二〇	李貴顯。	第十三鄉
岳家村社	岳思襄	八〇	岳思九，岳和遠，岳煥章，岳思恭。	第十三鄉
龍桑村社	柴啟祿	二〇	柴啟祿。	第十三鄉
霍家村社	石舜峰	一二〇	王在禮，霍淑濤，王志亮，王志學，霍淑濤，夏樹森	第十一鄉

大陳村社	于廣普	六〇	張式三，陳秀嵐，信遵儉	第十一鄉
輝李村社	李英長	六〇	李北辰，李英長，李明長	第十二鄉
信家村社	信奎三	四〇	張安玉，張詔亭	第十一鄉
趙家村社	張愛吾	六〇	張義田，張愛吾，張效宗	第十二鄉
大師村社	宋兆舉	二〇	王毓芝	第十三鄉
李興村社	李瑞璋	六〇	李瑞璋，李曉峯，李玉成	第十三鄉
周家村社	朱守田	一〇〇	董元澤，崔鳳閣，郭成榮，郭俊傑，許宗申	第十一鄉
孫家鎮社	孫子愿	一四〇	馬文齋，張思豐，李繼榮，李善孝，馬梓鄉，周汝泰，孫奎秀	第十一鄉
前陳村社	高宗耀	四〇	高雲青，高宗耀	第十三鄉
賈寨村社	劉振乾	四〇	劉振祥，王茂泰	第十三鄉
車郭村社	劉松嶸	八〇	劉光友，劉光漢，劉清和，劉振林	第十二鄉
溝王村社	王世斌	二〇	王世斌	第十三鄉

龍虎村社	劉鳳章	六〇	劉鳳章，劉元龍，劉作華	第十三鄉
吉祥村社	孫傳珍	二〇	孫傳寶	第十三鄉
張家村社	張鳳崗	六〇	張鳳崗，王景雲，寶承緒	第十三鄉
高旺村社	高漢俊	四〇	高金台，高漢俊	第十三鄉
魏家村社	王景珍	四〇	王景珍，王佩鳳	第十三鄉
李官村社	李景庠	四〇	李景田，李景山	第十三鄉
孫坊村社	孫鶴林	二〇	孫守哲	第十三鄉
蔡家村社	蔡志璞	一六〇	蔡守道，蔡守謙，蔡志超，李振信，李廷誥，蔡會營，蔡志德，蔡傳賓	第十一鄉
花溝鎮社	王殿勛	六〇	孔繁元，王殿訓，毛元盛	第十三鄉
雙柳樹村社	賈福遠	二〇	賈福遠	第十三鄉
呂家村社	呂樹典	八〇	呂樹典，呂樹棠，呂景山，呂景章	第十三鄉
波家店村社	夏爾明	六〇	景茂德，夏爾明，夏一讓	第七鄉

東言禮社	李道奎	二〇	李道奎	第六鄉
穆王村社	孟珠明	六〇	李嘉楨，孟昭琦，張志起	第六鄉
宮旺村社	宮繼文	二〇	宮繼文	第十三鄉
甲子村社	董學仁	二〇	董學仁	第七鄉
魏家村社	李守經	六〇	張玉卿，王茂申，李守經	第六鄉
張家套村社	王秀雲	四〇	王秀雲，張遵讓	第六鄉
大王坨村社	李官文	四〇	李官文，王佩蘭	第七鄉
玉章村社	李士忠	二〇	李士忠	第七鄉
韓家坊村社	孫子玉	二〇	顏振珂	第一鄉
韋家村社	田經奎	二〇	孫潤生	第一鄉

△各會員社認購本會會股一覽表

會員社名	股數	購金額日	期	臨時股額	備	考
------	----	------	---	------	---	---

高窪 景敬修
倉庫村社 王泮亭 四〇〇
柴家 柴念禮 等
王毓英，柴念禮，景敬修
孫子英，柴念信，柴春甫
第八鄉各該村
社員等聯合設
立動力軋花機
廠借洋如上數

丙、徵收股金

(一)會股股金

按照本會章程第七條及第八條——會員均須認購本會會股（七條三項）；每股定為國幣五元，入會時一次繳清（八條一項）。會員認股，每社至少一股同條二項——之規定，則各會員社於春季入會時期，即當認購會股。但因當時各社重新改選或甫經組織成立，遽認會股，事實上不無困難；故本會規定通融辦法，延至秋季辦理，並順便到各村社說明於是時一律認購會股。凡社內棉田不足三百畝者認購一股，三百畝以上之社，斟酌加認，以符定章（惟棉田過少或未向本會承借美棉貸款之社，可暫緩認購）。各會員社經此次說明後，遂紛紛認購；至九月八日止，已達一百零五股，計收到股金洋五百二十五元。茲將會員認股情形列表如下：

會員社名	股數	購金額日	期	臨時股額	備	考
------	----	------	---	------	---	---

趙家村社	高家村社	党里村社	輝李村社	車郭村社	王伍村社	小三戶村社	信家村社	霍家村社	孟家坊社	安劉村社	周家村社	蔡家村社	馮家村社	大陳村社	道民村社	孫家鎮社	時家村社
一	一	一	一	一	三	一	二	二	一	三	二	四	一	二	二	二	二股
五同	五同	五同	五同	五同	五同	五同	〇同	〇同	五同	五同	〇同	二〇同	五同	〇同	〇同	〇同	一〇元
上	上	上	上	上	上	上	上	上	上	上	上	上	上	上	上	上	上
一會	一會	一會	一會	一會	一會	一會	一會	一會	九會	八會	七會	六會	五會	四會	三會	二會	一會
八字	七字	六字	五字	四字	三字	二字	一字	〇字	九號	八號	七號	六號	五號	四號	三號	二號	一號
號第	號第	號第	號第	號第	號第	號第	號第	號第	號第	號第	號第	號第	號第	號第	號第	號第	號第
以上係第十二鄉						以上係第十一鄉											

榆林村社	孫坊村社	賈寨村社	魏家村社	岳家村社	天師村社	龍虎村社	高旺村社	雙柳樹社	李星耀社	花溝鎮社	宮旺村社	李官村社	溝王村社	吉祥村社	石槽村社	呂家村社	前陳村社
一	一	一	一	一	一	二	一	一	二	一	一	一	一	一	一	一	一股
五同	五同	五同	五同	五同	五同	〇同	五同	五同	〇同	五同	五同	五同	五同	五同	五同	五同	五元
上	上	上	上	上	上	上	上	上	上	上	上	上	上	上	上	上	上
三會	三會	三會	三會	三會	三會	三會	三會	二會	二會	二會	二會	二會	二會	二會	二會	二會	二會
七字	六字	五字	四字	三字	二字	一字	〇字	九字	八字	七字	六字	五字	四字	三字	二字	一字	〇字
號第	號第	號第	號第	號第	號第	號第	號第	號第	號第	號第	號第	號第	號第	號第	號第	號第	號第

張家村社	東言村社	穆王村社	刁家村社	魏家村社	鄧家村社	南范村社	遠家村社	南鄭村社	馬家村社	郭家村社	崖鎮社	九成村社	北楊村社	張家村社	劉聚橋村社	龍桑樹村社	張家村社
------	------	------	------	------	------	------	------	------	------	------	-----	------	------	------	-------	-------	------

—	—	—	—	—	—	—	—	—	—	—	—	三	—	二	—	—	—
五同	五同	五同	五同	五同	五同	五同	五同	五同	五同	五同	五同	一五同	五同	〇同	五同	五同	五同
上	上	上	上	上	上	上	上	上	上	上	上	上	上	上	上	上	上
五會六字號第	五會五字號第	五會四字號第	五會三字號第	五會二字號第	五會一字號第	五會〇字號第	四會九字號第	四會八字號第	四會七字號第	四會六字號第	四會五字號第	四會四字號第	四會三字號第	四會二字號第	四會一字號第	四會〇字號第	三會八字號第
以上係第六鄉						以上係第五鄉	第四鄉	以上係第十鄉								以上係第十三鄉	

梁鄒美棉運銷合作社第三屆概況報告

耿家村社	倉廩村社	東左家村社	顏家集社	窩村社	柴家村社	惠家村社	甲子村社	二辛村社	明家集社	王家村社	小王坨村社	宋家村社	大王村社	玉章村社	耿家村社	韓家店社	波陸店社
------	------	-------	------	-----	------	------	------	------	------	------	-------	------	------	------	------	------	------

—	—	—	—	—	—	—	—	—	—	—	—	—	—	—	—	—	—
五同	〇同	〇同	五同	〇同	五同	五同	五同	五同	五同	五同	五同	五同	五同	五同	五同	五同	五同
上	上	上	上	上	上	上	上	上	上	上	上	上	上	上	上	上	上
七會四字號第	七會三字號第	七會二字號第	七會一字號第	七會〇字號第	六會九字號第	六會八字號第	六會七字號第	六會六字號第	六會五字號第	六會四字號第	六會三字號第	六會二字號第	六會一字號第	六會〇字號第	五會九字號第	五會八字號第	五會七字號第
							第七鄉	第八鄉	第八鄉	第八鄉	以上係第七鄉						

(c)

二

牛家村社	于家村社	菅家村社	大磯村社	楊家村社	東辛梁社	高窪村社	西辛梁社	田家村社	總計
一	一	一	一	一	一	一	二	二	一〇五五二五
五	五	五	五	五	五	五	一〇	一〇	五五
上	上	上	上	上	上	上	上	上	
會七	會七	會七	會七	會七	會八	會八	會八	會八	
字五	字六	字七	字八	字九	字〇	字一	字二	字三	
號第	號第	號第	號第	號第	號第	號第	號第	號第	
以上係第八鄉					以上係第九鄉	第八鄉	第九鄉	第八鄉	

(附註) 股據會字第一九, 三九兩號, 因填錯作廢。
 此項會股股金, 將由本會妥為存放; 會股利率, 照本會章程第八條, 定週年六厘。再, 尙未認股各會員社, 以後認股時, 仍依章辦理云。

(二) 社股股金

△社員認購村社股總數一覽表

村社名稱	認購社股認社員人數總數	股數	應繳金額	現繳額	備考
張家村社	三三	三三	六四	三三	
雙柳樹社	一〇	一〇	二〇	一〇	
花溝鎮社	一八	一八	三六	一八	
呂家村社	二二	二二	四四	二二	
榆林村社	一八	一八	三六	一八	
前陳村社	二六	二六	五二	二六	
賈寨村社	一九	一六	三二	一六	
構王村社	一八	一八	一六	一八	
高旺村社	一八	一八	三六	一八	
岳家村社	二二	二二	四四	二二	
吉祥村社	一〇	一〇	二〇	一〇	
龍桑樹社	五一	五一	一〇二	五一	
龍虎村社	一七	一七	三四	一七	
魏家村社	三五	三五	七〇	三五	
李星耀社	一六	一六	三二	一六	
李官村社	二二	二二	四六	二二	
孫坊村社	二五	二五	一〇	二五	
天師村社	二二	二二	四四	二二	

各村社通用簡章, 規定社員須向社認購社股; 並規定每股金額, 國幣二元, 第一次繳納二分之一。但以今春鄉村經濟, 緊迫異常, 各社社員對於社股, 未便認購; 延至秋季社員始向各該村社遵章認股。當由村社隨時掣給臨時股據。茲將各村社收到股金, 詳為統計列表如左: —

梁鄒美棉運銷合作社第三屆概況報告

崖鎮村社	長懷村社	大李村社	周家村社	馮家村社	蔡家村社	安劉村社	王伍村社	時家村社	信家村社	道民村社	孫家鎮社	霍家村社	大陳村社	孟家坊社	車郭村社	高家村社	曹家村社	党里村社	趙家村社	小三戶社	輝李村社	石槽村社	宮旺村社	
五	三	三	一七	二一	五一	二九	二〇	三〇	二八	二四	二二	二〇	二一	一〇	一四	九	四	七	七	一四	一六	一三	一三	
五	四	三	一八	二二	五一	四四	三一	四〇	四一	二八	三〇	二一	二一	一〇	一四	一一	四	七	七	一四	一九	一三	一四	
一〇	八	六	三六	四四	一〇二	八八	六二	八〇	八二	五六	六〇	四二	四二	二〇	二八	二二	八	一四	一四	二八	三八	二六	二八	
五	四	三	一八	二二	五一	四四	三一	四〇	四一	二八	三〇	二一	二一	一〇	一四	一一	四	七	七	一四	一九	一三	一四	
			以上係第十一鄉											以上係第十二鄉								以上係第十三鄉		

顏家集社	窩村社	倉廩村社	愚辛村社	田家村社	二辛村社	明家集社	高窪村社	柴家集社	西辛鎮社	東辛鎮社	楊家村社	管家村社	大碾村社	宋家村社	于家村社	南鄭村社	孔家村社	劉聚橋社	馬家村社	北楊村社	張家村社	九成村社	郭家村社
二四	九	二〇	一九	三九	六	八	七	一〇	一八	一八	二九	七	八	二	六	四	三	八	一四	一七	一二	二八	一八
二六	二一	三〇	一九	三九	六	八	七	一〇	二二	一八	二九	七	八	二	七	六	三	八	一四	一八	一四	五〇	一八
五二	四二	六〇	三八	七八	一二	一六	一四	二〇	四四	三六	五八	一四	一六	四	一四	一二	六	一六	二八	三六	二八	一〇〇	二六
二六	二一	三〇	一九	三九	六	八	七	一〇	二二	一八	二九	七	八	二	七	六	三	八	一四	一八	一四	五〇	一八
									以上係第九鄉							以上係第十鄉							

(c) 一三

東左家社	一八	二七	五四	二七
耿家村社	二二	三三	四六	二三
牛家村社	一六	六	一二	六
波陸店社	一二	二	二四	二
韓家店社	一八	一八	三六	一八
耿家村社	一〇	一〇	二〇	一〇
玉章村社	七	七	一四	七
大王坨社	一六	一六	三二	一六
宋家村社	一五	一五	三〇	一五
小王坨社	九	九	一八	九
王家村社	〇	〇	二〇	〇
甲子村社	七	七	一四	七

丁、收花

(一) 劃定收花區

各社送花地點，集中一處，對於業務上似覺便利。然以地域遼闊之故，集中收花，各社往返費時，實有相當難處；乃劃定區域，分頭收花。茲將分區收花情形列表如左：

收花地點	送	花	村	社	備	致
孫家鎮本會事務所及軋花廠	第十一鄉各社，第十二鄉各社，第六鄉各社，第七鄉各社，第十鄉之前陳、呂家、西南四、龍桑樹、吉祥，五個村社。				籽棉皮棉兼收，但各社所送籽棉不得超過全數三分之一	

魏家村社	一八	一一	二二	一一
刁家村社	一八	一一	一六	一八
穆王村社	一一	一一	二二	一一
東言禮社	九	九	一八	九
張家套社	四	四	二八	四
南范村社	五	五	一〇	五
鄆家村社	五	五	一〇	五
遂家村社	五	五	一〇	五
韋家村社	七	七	一四	七
韓家坊社	七	七	一四	七
大李家社	七	七	一四	七
總計	一、二、三、四、五、六、七、八、九、一〇、一一、一二、一三、一四、一五、一六、一七、一八、一九、二〇、二一、二二、二三、二四、二五、二六、二七、二八、二九、三〇、三一、三二、三三、三四、三五、三六、三七、三八、三九、四〇、四一、四二、四三、四四、四五、四六、四七、四八、四九、五〇、五一、五二、五三、五四、五五、五六、五七、五八、五九、六〇、六一、六二、六三、六四、六五、六六、六七、六八、六九、七〇、七一、七二、七三、七四、七五、七六、七七、七八、七九、八〇、八一、八二、八三、八四、八五、八六、八七、八八、八九、九〇、九一、九二、九三、九四、九五、九六、九七、九八、九九、一〇〇	以上係第一鄉	以上係第五鄉	以上係第六鄉

辦事處	辦事處	辦事處	辦事處
高窪莊	第十三鄉北部各社。	第八鄉各社，第九鄉各社。	收皮棉
縣城辦事處	第一鄉各社，第二鄉各社，第四鄉各社，第五鄉各社。	收籽棉	收籽棉

收花區域劃定後，當即通知各村社於十月十五日開始收集社員棉花；本會及各辦事處，則一律規定於十月廿二日開始收花。

(二) 分級

棉花分級工作，實屬重要；因對棉花價格之高低，甚有關係。本會於收花之前，曾請山東鄉村建設研究院函請棉業統制委員會派員來縣，担任棉花檢點分級事宜。當由棉統會中央棉產改進

所派巫茂材先生到會担任此項工作。

各社棉花送入本會或各辦事處時，由收花人員詳加評定，分爲特、甲、乙三等，並按照評定等級，及送交數量填給收據；凡不及乙等之棉，一律拒收（按乙等棉係上級棉花）。後以霜來太早，社員所收之純白棉花，尙不及以前估計收量三分之二，遂於白花收完之時，兼收霜花，並將所收霜花分爲次白及紅花兩種。次白棉花仍分特、甲、乙三等。紅花未分等次，但社員所選紅花，成色較低者，卽列爲次紅；此種棉花，所收數量甚少，故未評等級。

本會所收之各等純白棉花，其差度甚微。以特乙相較，猶易辨認；若以特甲或甲乙分別比較，其品級大致相埒，蓋因其純係脫里司美種棉，品質一律，色澤相等；不過軋工方面及纖維之整齊度稍有不同耳。至所收次白棉花及紅花，色澤方面，實有顯著之差別，拉力亦遜於純白棉花；惟與退化美棉相較，其優點尙多。

本會爲收花便利起見，特於收花之前，規定棉花分等辦法數條；茲照錄如左：

△本社棉花分等辦法

第一條 本辦法參照全國棉業統制委員會棉花分級標準訂定之。

第二條 本會所收棉花以脫里司美種棉爲限。

第三條 本會爲收花便利起見，得將所收之脫字美棉按其程度高低分爲特、甲、乙三等如左：

梁都美棉運銷合作社第三屆概況報告

一、特等：纖維長度由一又八分之一寸，至一又四分之
一寸，整齊率在百分之九十以上，水分不過百分之
九，色澤精亮潔白，軋工整齊，並無草屑等夾雜物
者。

二、甲等：纖維長度在一又十六分之一以上，整齊率在
百分之八十五至九十，水分在百分之十以下，色澤
潔白，軋工整齊，並無夾雜物者。

三、乙等：纖維長度在一寸以上，整齊率在百分之八十
以上至八十五，水分在百分之十一以下，草片葉屑
揀檢稍差，但不超過千分之五，軋工欠整齊，顏色
呆白者。

上列三等棉花，所出棉籽，特等粒大整齊，顏色純白者
；甲等粒大整齊，間有灰色者；乙等粒欠整齊，色灰，
間有退化者。

第四條 凡送會棉花，其等級標準，不及乙等者，一律拒收。

第五條 本會收花定價，逐等增高；每高一等，皮棉百斤加價以
一元爲限；籽棉以三毛爲限。

第六條 本會爲鑑定棉花等級，比較優劣便利起見，特置備標本
四盒，分存于孫家鎮本會事務所，及花溝鎮高窪莊，縣
城三辦事處，以昭公允。

第七條 凡收純白棉花，須依照本辦法之規定；如收霜花時，得
斟酌變更之。

第八條 本辦法由會務委員會通過實行。

前項分等辦法，不過為收花便利而設，對於棉花分級之鑑定，則完全由棉業統制委員會派來之巫茂材先生担任之。巫先生常駐於會內，對所收棉花，逐一檢驗，並赴各辦事處實行分級工作。分級後，在棉包上刷有分級蓋印記號，以資識別。其各級棉包之記號，規定如左：

棉花品級記號表

級別	優級	次優級	上級	次上級	中級	次中級
記號	金	H	木	月	金	人

棉絲長度分級記號表

長度	$1\frac{1}{4}$	$1\frac{3}{16}$	$1\frac{1}{8}$	$1\frac{1}{16}$	1英寸	$1\frac{15}{16}$
記號			梁	鄒	美	棉

棉絲整齊率分級記號表

整齊率	等	級	記	號
90%以上		上		天
80%以上		中		地

分級蓋印記號

級	名	姓	名	蓋印記號
分	級	區	棧	棧

此外，並備有棉花分級報告單，將逐日鑑定之棉包刷蓋記號後，照單填列；除將該單隨時呈報棉業統制委員會外，並留本會一份，以備存查。茲將單式列左：

棉花分級報告單

頁數	棉花號數	等級	長度(英寸)	整齊度	分級蓋印記號	備

民國廿四年 月 日 分級員 巫茂材

分級工作，計三越月始竣事，共計分級棉花一千七百四十八包。將所收之純白棉花定為兩級，即次優級與上級是也。霜後之次白棉花，色澤漸有差別，列為次上級及中級。而紅花為數寥寥，經鑑定為次中級云。

茲將分級結果，詳為統計，列如左表：

長 度	包 品		級 次	中 等 外 合 計
	優 級	上 級		
1-16	二四〇	一二三	級次上級中級	二八二
1寸	二二一、〇〇〇	一〇九二三五四七	級次中級	一、四〇三
15-16	一九	七	級次中級	六三
總計	一八二一、一一三二一七二七五四七一五	一五	級次中級	七四八

(三)定價

各社棉花，送入本會事務所，或本會所設之軋花廠及各辦事處，皆由負責人員品評等級而定一較當地市價稍高之價格，以作棉花成本，故須預先規定妥當，以求其平。蓋各社棉花，係集中會內合作運銷，與花行之收買棉花，迥不相侔；惟定價之時，亦須參照市場上買賣之價格，方為合適。但此種合作運銷之棉花，定價之時，實有一困難問題在；所謂困難問題者，即參照市場買賣之價格，亦難以其平衡公允。因市場價格，漲落無定，有時一月以內，數易其價。社內棉花，斷不能隨收隨賣，須放置相當時期，始能大量出售；在此期間，若以市價為準而變更其價格，不但違反平衡公允之原則，即結算賬項時，亦必發生許多問題。

本會於開始收花之時，訂有較市場上稍高之棉價，未及一月，棉價漸昂，初定之價，反較市價為低，欲行改定價格，俾與市

梁鄒美棉運銷合作社第三屆概況報告

價相等；但一因記賬不便，二因有失公允，故仍照原價收賬。迨所收棉花全部售妥後，始斟酌加成，作為肯定之價格。茲將收花時暫定價格與售花後肯定價格，分別列表如次：

△各社繳花定價表一（係開始收花時規定者）

種類	價格		等級	備考
	特	等		
純白皮棉	元角分	三八・五〇	等甲	等乙
純白籽棉	元角分	一二・五〇	等甲	等乙
次白皮棉	元角分	三六・五〇	等甲	等乙
次白籽棉	元角分	一〇・〇〇	等甲	等乙
紅皮棉	元角分	二五・〇〇	等甲	等乙

甲等者為紅花，乙等者為次紅花，此種花不收籽棉

△各社繳花定價表二（售花後規定者）

種類	價格		等級	備考
	特	等		
純白皮棉	元角分	四二・三五	等甲	等乙
純白籽棉	元角分	四一・八〇	等甲	等乙
次白皮棉	元角分	四一・八〇	等甲	等乙
次白籽棉	元角分	四一・二五	等甲	等乙

照原定價加一成

純白籽棉	一三·七五 一三·五三 一三·三一	照原定價加一成
次白皮棉	四〇·一五 三七·四〇 三四·五〇	特甲兩等照原定價加一成，乙等加一成五
次白籽棉	一一·〇〇 一〇·六七 一〇·四五	特甲兩等照原定價加一成，乙等加一成五
紅皮棉	—— 二八·七五 二三·〇〇	照原定價加一成五

本表價格統按每百市斤計算，一百市斤折合棉花交易磅八十二斤半

定價問題，頗多研究之點；綜觀前表，可知一二。同等之棉花，本應賣同等之價格，竟因收集遲早關係，即隨市價漲落而異其價；是否合理，尙成問題，此應行研究者一也。社員對於繳花

△各地棉花貿易價格變動摘要表（以純白美棉為準）

地名	時期		平均價格	折合市斤每担價格
	上旬	中旬		
上海	元	元	元	元
	四六·〇〇	四六·八〇	四六·四〇	
	元	元	元	
	五二·〇〇	五二·〇〇	五二·〇〇	
	元	元	元	
	六二·〇〇	六二·五〇	六二·二五	
青島	元	元	元	元
	四七·五〇	四七·五〇	四七·五〇	
	元	元	元	
	五二·〇〇	五二·〇〇	五二·〇〇	
	元	元	元	
	五三·〇〇	五三·〇〇	五三·〇〇	
濟南	元	元	元	元
	四二·五〇	四二·五〇	四二·五〇	
	元	元	元	
	四七·五〇	四七·五〇	四七·五〇	
	元	元	元	
	五〇·〇〇	五〇·〇〇	五〇·〇〇	
平均	元	元	元	元
	四九·〇〇	四九·〇〇	四九·〇〇	
	元	元	元	
	四九·〇〇	四九·〇〇	四九·〇〇	
	元	元	元	
	四九·五〇	四九·五〇	四九·五〇	

時之定價，甚為注意，最低限度須與當時市價相等；惟市價屢變，難作標準，欲求公允，當何所據，此應行研究者二也。以市價為準，而屢更其價格，既欠公允，倘定價時與市價懸殊，不但缺乏根據，即社員方面，亦將疑竇叢生矣，此應行研究者三也。出售時之價格若昂，問題尙少，如果較定價為低，勢必影響業務，此應行研究者四也。本年市場上棉花交易，價格方面，步步增進，故對於定價一層，尙未感覺若何困難。出售之後，仍照原定價格分別加成，將成本價格，達於當地後來市價之最高數，俾各社社員送會運銷之棉花，得一平衡公允之價格。

茲為明瞭各地市場上棉花貿易價格變動情形，特摘要列表如左，以資參考。

△與高窪莊軋花廠訂立合同

本會為便利集中軋花及減輕成本起見，規定第八九等鄉之各社籽棉，統交高窪、倉廩、柴家各村社社員在高窪村合組之福利軋花廠代軋，工資照普通人工工資數目七成支付。於本年九月一日與該廠經理等商洽妥當；並訂立合同如左：

立合同 梁鄒美棉運銷合作社聯合會(下稱聯合會) 茲因聯合會各福利軋花廠(下稱軋花廠) 經理孫子愿(印) 協理王毓英(印)

村社社員之籽棉，有一部分交由軋花廠代軋，雙方議定條件如左：

- 一、聯合會須負責派員催繳各社籽棉，交由軋花廠代軋。
- 二、軋花廠代軋籽棉，由聯合會隨時付給工資。其工資數目，按照普通人工工資七成支付；例如普通人工工資每百斤價洋四角，則此項工資只支付二角八分。
- 三、軋花廠對於聯合會社員交軋之籽棉，須放置適當之室內；軋成後，由聯合會辦事處將花衣隨時打包，以便起運。
- 四、軋花廠對於棉種，須保持純淨，不准雜雜。
- 五、軋花廠須設於聯合會辦事處附近，以便評定各社籽棉。
- 六、軋花廠須儘先承軋各社籽棉。
- 七、二十三年十月一日至十一月底為聯合會各社籽棉軋揀運銷時期；在此期間，軋花廠不得兼軋其他棉花。但聯合會對於交軋籽棉不足供給時，得商酌允許軋花廠經營他業，以

免停止。

八、本合同暫以一年為限，自二十三年九月一日起至二十四年八月三十一日止；期滿後，經雙方同意，得延長或續訂之。

九、本合同訂立後，由雙方共同遵守；計繕兩份，各執為憑。

梁鄒美棉運銷合作社聯合會主席孫子愿(印)

福利軋花廠 經理孫子愿(印) 協理王毓英(印)

中華 國民 國 二十三年 九月 日 證 人 于伯良(印)

中華民國二十三年九月日

覓僱本會軋花廠工人——孫家鎮勳力軋花廠，係由本會直接管理，特於開始軋花之前，覓定軋花工人十六名，專管打花、守車等工作，每人每日給飯費一角五分，工資另按軋出籽棉之多寡支付，每百斤軋花，付與工資洋一角。每日工作九小時，晚間則齊到孫家鎮村學成人夜班上課。時間規定兩小時(自七點三十分至九點三十分)，除報告時事及談話外；並教以識字、珠算、植棉，及合作等課。由村學教員及本會職員輪流講解。

(二)包 裝

設置打包機——本會事務所軋花廠，花溝辦事處，高窪辦事處，城區辦事處，各置打包機一架。

覓僱打包工人——覓妥工人十名，專管本會及各辦事處打包

工作，該工人共分兩組，每組五人，一日能打棉包三十個，每包工資洋一角二分。

定購包布包繩——定購包布三百疋，每疋價目，二元二角者三分之一，二元一角者三分之二，包布之寬度二尺六寸，長一百零四尺，每布一疋足敷六個棉包之用。定購包繩二千副，每副價洋一角四分。

刷蓋標識——棉包打成時，特將製備之鉛皮字刷於包之兩端，一蓋本會會名及鐘形「合作」字樣，一蓋「脫里司美種棉」字樣及分級之代表字。

編印號碼——各處打成之棉包，隨時編號，用製備之阿拉伯數字，刷於包上。茲將各處規定起訖之號數列左：

孫家鎮本會及軋花廠——一五〇〇
花溝鎮辦事處——一五〇一——二〇〇〇
高窪莊辦事處——二〇〇一——二九〇〇
城區辦事處——三九〇一——三〇〇〇

包裝完竣時，即行過秤，並將重量標於包上，存放倉庫內，以便運銷。

已售花

(一) 第一批棉包售賣情形

本會所收棉花截至十一月底止，已打成六百餘包。各處棉商，紛紛來會接洽，青島華新紗廠與濟南中棉公司亦派人來會接洽

梁鄒美棉運銷合作社第三屆概況報告

購花事宜；十一月間，接洽數次，只以價格關係，未即成交。延至是月月底，惟新方面，出到價格為五十六元；中棉公司亦由濟南來電高價訂購，囑勿他賣。當由本會主席孫子愿與華新紗廠營業主任吳希如於十二月一日赴青島作最後之商談；非僅為售賣棉包，並含有貫徹直接合作運銷之重要意義也。在華新紗廠逗留數日，與常務董事周志俊經理吳伯生兩先生等商談本社棉花產銷情形及此次售花事宜。商定結果，每石價格五十六元九角；原擬數量為七百包，但以中棉公司，一再叮嚀之故，允暫售一百四十包。當由雙方訂立合同如左：

立合同 梁鄒美棉運銷合作社聯合會(下稱甲方) 茲因雙方共謀實
青島華新紡織有限公司(下稱乙方)

現產銷合作起見，特由甲方社員所產脫里司甲等全白美種棉之一部交由乙方承受作紡績上實驗之用。雙方訂立合同，協議條件如左：

- 一、數量：暫定為一車(即壹百四十包)。
- 二、計重：按七五磅秤計算，每百磅斤為一石。
- 三、運交地點：運交乙方工廠或運交乙方濟南辦事處。
- 四、價格：運交工廠每石作價五六·九〇元，運交濟南每石五六·四〇元。

五、水分：以含水百分之十為標準，倘不滿或超過標準時，應照價格增減之；但增減在半個以內，彼此免計。

六、運交期間：本年十二月內。

印花稅票

業務經理

七、付款地點：磅收後由乙方交濟南中國銀行，收單交由甲方收存。

八、棉樣：先由雙方檢取少許棉花封存簽字以作標準。

九、附則：(A)乙方將此棉實驗紡績後，得將實驗結果開明函知甲方，俾資研究。(B)甲方出售脫字棉時，乙方有出價商洽收買之優先權；但他方遞價高於乙方所遞之價時，甲方得另售之。(C)本合同於十一月三十日由雙方代表商酌擬定。(D)本合同計繕兩份，由雙方主管人員簽字蓋章各

執一份，以資遵守。

梁鄒美棉運銷合作社聯合會主席孫子愿(印)

青島華新紡織有限公司營業主任吳希如(印)

中華民國 廿三年 月 日

正與華新方面商洽期間，濟南中棉公司又函致本會訂購此批棉包，每石價格為五六·八〇元，數目愈多愈好，並派濟東軋花廠主任劉漢青君前來本會接洽；結果，允售五百包。當於十二月七日由雙方簽訂買賣定單。茲將其訂貨回單列左：

今買妥

梁鄒美棉運銷合作社聯合會花衣一宗，其種類價格數量等詳列於後。至花衣成色當時驗明以花樣為標準，定單批妥後，無論市價漲落均須依約辦理，不得稍有違異。

計開 (買賣之貨均照除繩皮淨數計算)

買主 經 署 名
人 手 蓋 章
中棉公司劉志會(印)

定 貨 回 單

水 份	種 類	脫力斯純白皮花	牌 號	梁鄒美棉運銷合作社聯合會	標 記	紅色鐘形「合作」標記
	量 數	五百包				
地 點	格 價	伍拾陸元捌角	百 磅 稱	期 限	兩星期內	
	交 貨	濟南中棉公司				
附 記						

中華民國廿三年十二月七日 附註 貨交清後，此單如不繳還，作廢

印花稅

此批棉花訂妥後，乃僱大車船隻預備分別運交。售於中棉公司之棉包，係由本會先用大車運至小清河碼頭，改裝船隻運往濟南轉交；售於華新紗廠者，則僱用大車運至周村轉膠濟車直達青島滄口之華新紗廠內。若不因故，中途停擱，只需五六日，即可分別到達；故運輸方面，尙稱便利。

第一批棉花六百四十包，已於十二月內分別運妥；經買主過磅後，隨即將價款付清。計青島華新紗廠磅收重量為二百一十九担三十三斤，價款總計一萬二千四百七十九元八角八分。濟南中棉公司磅收重量為七百七十二担七十五斤，價款總計四萬三千八百九十二元二角。除將該項棉價清還濟南中國銀行第一次美棉借款

齊字第二號

今買安
梁鄒美棉運銷合作社聯合會花衣一宗，其種類價格數量等詳列於後。至花衣成色，當時驗明以花樣為標準，定單批妥後，無論市價漲落，均須依約辦理，不得稍有違異。

計開 (買賣之貨均照除繩皮淨數計算)

買主 經 署 名
人 手 蓋 章
中棉公司劉志會(印)

定 貨 回 單			
水 份	種 類	脫力斯純白棉	牌 號
	量 數	陸百伍十餘包	
地 交	格 價	伍拾陸元捌角	標 記
	磅 稱		
附 註	交 貨 點	濟南中棉公司	期 限
附 註	交 貨 點	濟南中棉公司	期 限
附 註	交 貨 點	濟南中棉公司	期 限

中華民國廿四年一月十一日 附註 貨交清後，此單如不繳還，作廢

梁鄒美棉運銷合作社第三屆概況報告

本息外，所餘之數，仍存中行備用。

(一一) 第二批棉花售賣情形
第一批棉包運銷剛完，二批棉花又積有成數。各埠花商，對於本會棉花之售銷，極為注意，函電頻來，均以未得購到為憾。有派專人屢到會內接洽收買現存棉花者，有轉託當地人士要求訂購期花者，更有函詢何時出售即照最高價格購買者，而中棉公司方面，則屢屢對本會表明誠意協作之主旨，希望在棉花交易方面，始終合作一致；蓋過去兩年，實對本社有相當關係也。以是之故，本會第二批棉花，仍照原價全部售於中棉公司。於廿四年一月十一日雙方簽訂買賣定單；茲將其回單照錄如次：

此批棉花訂妥後，仍僱安大車船隻運至濟南。計船五隻，共裝六百四十七包，經中棉公司磅收淨重為一千零二十五担七十八斤，合計價款洋五萬八千二百六十四元三角；該款遲至一月廿九日始由中棉公司交中國銀行備還第二次借款。

(三) 第三批棉花售賣情形

本會所收純白棉花，業已售竣；惟所收霜花，尙未出售。其他花商，以未購到本會純白棉花，未免失望，故不待本會進一步之接洽，以求購到本會之霜棉。是時中棉方面，囑將此項棉花全部運濟代銷；委因各社極待結算，運濟代銷，勢必至多需時日，又以雨雪載途，裝運維艱，遂趁此機會，就地售賣。當有濟南復成信在孫家鐵之辦花處，與張店德豐花棧等，分別派人到會出價爭購；結果，各以全部之半售與之，蓋免其彼此發生爭執也。此

△本會棉花售銷數額一覽表

購主	棉花種類	包數	重量	價		運交地點
				每石	合計	
青島華新紡織有限公司	脫里司甲種純白美	一四〇	二一九·三三担	五六·九〇元角分	一一、四七九·八八元角分	青島滄口
濟南中棉公司	脫里司純白美棉	五〇〇	七七二·七五	五六·八〇	四三、八九二·二〇	濟南商埠
全	右	六四七	一〇二五·七八	五六·八〇	五八、二六四·三〇	濟南商埠

批霜花，共計四百五十四包，品級不同，價格亦異；次上級霜花每石價格五四·五〇元，中級花五一·五〇元，次中級四六·〇〇元，等外紅花三六·〇〇元，均係當地交貨。尙有純白棉花七包亦賣於德豐花棧。計復成信共購各等棉花二百三十七包，總計價款洋一萬九千二百四十五元二角；德豐花棧共購各等棉花二百廿四包，總計價款一萬七千九百〇六元九角。該次棉價，亦大部份撥交濟南中國銀行，還清第二次美棉借款。

(四) 本年售花順利之因

本年售花，頗為順利：一因大局安定，各市場之棉花貿易，日有起色；二因本會棉產，品質優良，雖出高價，亦欲爭購。茲將本年售銷之全部棉花，列如下表：

總計	張店德豐花棧	濟南復成信記	次上級脫里司次白皮棉	中級脫里司次白皮棉	次中級脫里司次白皮棉	等外紅脫里司棉	一、七四八	二、七四一	一五	一〇	一三五	五七	七	三七	一四〇	六〇	九四・八七 _五	五四五〇	五、一七〇・六八	孫家鎮本會
			次中級脫里司次白皮棉	中級脫里司次白皮棉	次上級脫里司次白皮棉	等外紅脫里司棉	二、七四一・八九・五	担	二二・六六	一五・四八	二一〇・二九 _五	八九・六三 _五	一一・七四 _五	五六・六八	二二二・六六 _五	九四・八七 _五	五・一七〇・六八	五・一七〇・六八	孫家鎮本會	
			次中級脫里司次白皮棉	中級脫里司次白皮棉	次上級脫里司次白皮棉	等外紅脫里司棉	三六・〇〇	斤	三六・〇〇	四六・〇〇	五一・五〇	五四・五〇	五六・五〇	四六・〇〇	五一・五〇	五四五〇	五・一七〇・六八	五・一七〇・六八	孫家鎮本會	
			次中級脫里司次白皮棉	中級脫里司次白皮棉	次上級脫里司次白皮棉	等外紅脫里司棉	一五一、七八八・四八		八一五・九四	七一二・〇八	一〇、八三〇・一九	四、八八五・一〇	六六三・五九	二、六〇七・二八	一一、四六七・二四	五、一七〇・六八	五、一七〇・六八	五、一七〇・六八	孫家鎮本會	
			次中級脫里司次白皮棉	中級脫里司次白皮棉	次上級脫里司次白皮棉	等外紅脫里司棉			全	全	全	全	全	全	全	全	全	全	孫家鎮本會	
			次中級脫里司次白皮棉	中級脫里司次白皮棉	次上級脫里司次白皮棉	等外紅脫里司棉			右	右	右	右	右	右	右	右	右	右	孫家鎮本會	

庚、兼營購買

(一) 聯合購買軋花機車

各社以社員多無軋花機車，又因社內棉花收量之估計，較去年增加數倍，覓工代軋，既費工資，又感不便；故當時各社社長

多有到會商議購買軋花車者。各鄉負責指導人員應事實之需要，復勸導社員自行購買軋花機，以資應用。縣政府方面又添設合作軋花貸款，無息貸與購買軋花機車之社員；各社社員有此貸款之接濟，紛紛向社內報名購機。除八九十各鄉之村社另藉動力軋花機集中軋花外；其餘各社社員購軋花機者已有一百餘人。又因自

已零買，需費較昂，不如聯合向工廠直接大批訂購價格低廉，特由各社請求聯合會設法購辦。茲將各社購買軋花機請求單式附載於次：

△各社購買軋花機請求單

社員姓名	請購何種軋花機	預繳款數	備	考
前列社員，願請	貴會代購軋花機			
現洋	元，(有餘請還，不足再繳)即希			
代購為荷！				
此上				
梁鄒美棉運銷合作社聯合會				
	村美棉運銷合作社社長			
中華民國	年	月	日	

至九月十日止，聯合會接到是項請求單四十五件，統計請求購買軋花機社員一百二十三人，每人各購一部，每部預繳價款洋三十元，經聯合會務委員會議決，公推陳鏡人，李曉峯携款

前往天津郭天成購買，轉運到縣，按名分發。茲將各社社員請求購買軋花機數目種類，列表如左：

△各社社員購買軋花機一覽表

社名	社員姓名	購買機數	帶鋼球機	不帶鋼球機	備
王家村社	王曰瑞	一	一	一	
	王傳岳	一	一	一	
	程光茂	一	一	一	
南范村社	李執亭	一	一	一	
	李庶信	一	一	一	
遂家村社	張伯良	一	一	一	
	劉嗣疆	一	一	一	
	張澤普	一	一	一	
宋家村社	張思發	一	一	一	
	張永康	一	一	一	
	祖振茂	一	一	一	
韓家店村社	孫廣智	一	一	一	
	韓俊三	一	一	一	

致

梁鄒美棉運銷合作社第三屆概況報告

岳煥章	岳和遠	岳家村社 岳思九	于林村社 李貴顯	安劉村社 苗恆昌	成立平	成兆文	成冠峯	成冠榮	九成村社 成珍九	馮汝熊	馮家村社 趙克屏	程振聲	王復瀛	王復道	王洛亭	小王村坨社 程繼堂
—	—	—	—	—	—	—	—	—	—	—	—	—	—	—	—	—
			—	—						—	—					
—	—	—			—	—	—	—	—			—	—	—	—	—

趙家村社 張義田	張韶亭	信家村社 張安玉	李明長	李英長	輝李村社 李北辰	信遵儉	陳秀嵐	大陳村社 張式三	夏樹森	霍淑濱	王志學	王志亮	霍淑聽	霍家村社 王在澧	龍桑樹村社 柴啟祿	岳思恭
—	—	—	—	—	—	—	—	—	—	—	—	—	—	—	—	—
														—		
—	—	—	—	—	—	—	—	—	—	—	—	—	—		—	—

周汝泰	馬梓鄉	李善孝	張思豐	李繼榮	孫家鎮社 馬文齋	許宗申	郭俊傑	郭成榮	崔鳳閣	周家村社 董元澤	李玉成	李曉峯	李興耀村社 李瑞璋	天師村社 王毓芝	張效宗	張愛吾
—	—	—	—	—	—	—	—	—	—	—	—	—	—	—	—	—
—	—	—	—	—	—	—	—	—	—	—	—	—	—	—	—	—
—	—	—	—	—	—	—	—	—	—	—	—	—	—	—	—	—

寶承緒	王景雲	張家村社 張鳳崗	吉祥村社 孫傳寶	劉作華	劉元龍	龍虎村社 劉鳳章	溝王村社 王世斌	劉振林	劉清和	劉光漢	車郭村社 劉光友	王茂泰	賈寨村社 劉振祥	高宗耀	前陳村社 高雲青	孫奎秀
—	—	—	—	—	—	—	—	—	—	—	—	—	—	—	—	—
—	—	—	—	—	—	—	—	—	—	—	—	—	—	—	—	—
—	—	—	—	—	—	—	—	—	—	—	—	—	—	—	—	—

李守經	張家套村社王秀雲	張遵讓	大王坨村社李管文	王佩蘭	玉章村社李士忠	韓家坊社顏振珂	章家村社係潤生	總計
—	—	—	—	—	—	—	—	一三三
—	—	—	—	—	—	—	—	二二二
—	—	—	—	—	—	—	—	四四
—	—	—	—	—	—	—	—	七九

時隔半月，該項軋花機已全數運到，皆係不帶鋼球機車；因往購之時，鄧天成號謂鋼球機車，係初次發明試用，恐不耐久，故未購買。所購之此種機車，實為本地棉農慣用者，每部價格二十二元七角，零購至少須二十四元，連同車船運輸費用及旅費雜費，每部合價二十六元五角（另購百二十三元應用之零件，亦搭配在內）。

分配時，本會則照二十七元作價，並將餘款分別退還；計每人應領餘款洋三元。蓋零買此種軋花機車，每部須三十元（當地多有賣者）；大批運購，需價較廉，人人知之，是亦見出合作之利益矣。

合作月刊第六卷第十二期合刊（各省合作事業報告彙編要目）

卷頭語	民國二十三年合作運動之全國統計	江蘇省農林銀行辦理合作事業及農業倉庫概況報告	江蘇省農民銀行	浙江省辦理合作事業與農業金融經過情形報告	浙江省建設廳	江西省合作事業概況報告	江西農林村合作委員會	安徽省農林村合作委員會	安徽省農林村合作委員會	湖北省農林村合作委員會	河南省農林村合作委員會	河北省合作事業報告（附皖贛湘鄂四省）	中國華洋義賑救災總會	山東省合作運動概況報告	山東省建設廳	湖南省合作事業概況報告	湖南省建設廳	廣東省辦理合作事業之經過與進行概況報告	廣東省合作事業委員會	豫鄂皖贛四省農民銀行農村工作概況	四省農民銀行	（附）豫鄂皖三省剿匪總司令部農村金融救濟處貸放款項一覽表	南京市合作事業報告	上海市社會局合作事業委員會	上海市棉產改進所工作報告	陝西棉產改進所	山東鄉村建設研究院鄒平實驗縣合作概況報告	山東鄉村建設研究院	各省市合作行政機關沿革及現狀一覽表	中國合作學社第四屆年會各省市機關出席代表一覽表	預定金年國內六角（郵費在內）	出版處：中國合作學社宣傳部	地址：南京中央路馬家街北
-----	-----------------	------------------------	---------	----------------------	--------	-------------	------------	-------------	-------------	-------------	-------------	--------------------	------------	-------------	--------	-------------	--------	---------------------	------------	------------------	--------	------------------------------	-----------	---------------	--------------	---------	----------------------	-----------	-------------------	-------------------------	----------------	---------------	--------------

補白

(三) 財產目錄 (民國廿四年一月卅日)

財產種類	會計科目	摘	原	價	估	值	附註
積極財產	機器	新購人力打包木機三架舊有一架共四架	三五五	〇〇	二二三	〇〇	本屆按百分之四十攤提洋一百四十二元
	傢俱	草蓆一百零五張市稱八桿打花車五架欵木櫃各一暨風門凳子等日常用具	一四八	三九	七三	五四	本屆攤提折舊費洋七十二元八角五分
	存貨	棉種十七萬九千八百斤	三三六七	〇〇	三三六七	〇〇	特等一萬三千斤每百斤按二十元甲等十五萬七千按十九元紅種九千八百斤按十元估價
	存貨	軋花車零件	一〇〇	〇〇			
	未收放款	霍家坡社六七・〇三元時家社一〇・二一元東言禮社一〇〇・二二元韓家店社五二・四九元窩村社三〇三・一八元惠新村社三三五・〇三元南鄭社九五・六二元	一〇六三	七八			
	應收帳款	棉種尾欠			六七	七六	
	存放銀行	特種活期廿三年四月四日存濟南中國銀行週息五厘			四〇七	二〇	存摺二三八二號
	銀行往來	中棉公司花價撥付清償借款本息餘額六五九一・一七除提取四千元外餘暫存			二五九七	一七	
	存放銀行息	本金四〇七・二〇元九個月另二十六天息			二〇	〇七	
	軋花放款	福利軋花廠四百元各會員社共二千四百八十元無息			二八八〇	〇〇	

盈餘數額科目分分配數額

(四) 盈餘分配表

現金	一六六九五	〇九	預付會員餘利一〇三
總額	二七四八四	六一	支五二一五·五三元庫
消極財產			存一〇八六·六二元
會股	計一百另五股	五二五	
利息	週息六厘自繳股之日起至結算之日止計期五個月	一五	
透支借款	鄒平農村金融流通處內三千 借款月息八厘透支往來二九 三·一〇元無息	三二九三	一〇
未付花價	研究院農場	六九一	四九
公積金	上屆提存	二三七	八五
公益金	上屆提存	八三	二四
滾存金	上屆盈餘處分餘額	二一八	二三
借入軋花貸款	由鄒平縣政府借來無息	三〇〇〇	〇〇
本屆純益		一九四一九	九五
總額		二七四八四	六一

乙、結算副表

(一) 本社繳花計價清表

社名	項別	特等白棉		甲等白棉		乙等白棉		特等次白		甲等次白		乙等次白		紅花		次紅		總價值
		斤重	合洋	斤重	合洋	斤重	合洋	斤重	合洋	斤重	合洋	斤重	合洋	斤重	合洋	斤重	合洋	
霍家坡村社	籽花																	四七 一七三
	皮棉			二六八·五	二六三·三	二六六·〇	二六三·〇	二六六·〇	二六三·〇	二六六·〇	二六三·〇	二六六·〇	二六三·〇	二六六·〇	二六三·〇	二六六·〇	二六三·〇	
安劉村社	籽花																	五九〇 整
	皮棉			七〇七·〇	三九五·五	三二四·六	二九七·〇	一九九·四	八〇〇·五	三二六·〇	二八·一	三〇八·〇	一〇六·二	四四·五	二二·九			
孟家坊村社	籽花																	四 九八·二
	皮棉			二七六·〇	三七四·二	〇	〇	三九·五	二四·七	三九四·五	一六·一	二〇四·五	一〇四·五	三〇〇·四				
大陳村社	籽花																	二 二六七
	皮棉			二七〇·九	二七二·四	三三三·五	三三〇·四	二五九·〇	六五六·〇	四四八·〇	二七九·八	三四三·〇	二八·二	六八五·〇	二二六·三	四二·五	二一八·五	
渡陸店村社	籽花																	九 八一·五
	皮棉			一六九·五	七〇·七	一〇〇·六	九一·〇	二二·一	一五七·五	五三·三	三〇六·〇	三九·六	四					
范家村社	籽花																	〇 二〇八·五
	皮棉			二七六·〇	二六〇·〇	二九三·〇	二二六·〇	四二四·〇	四四·四	四〇								

梁鄒美棉運銷合作社第三屆概況報告

呂家村社		蔡家村社		劉家村社		邱家村社		趙家村社		官莊村社		小三月村社		宋家村社		
籽	皮	籽	皮	籽	皮	籽	皮	籽	皮	籽	皮	籽	皮	籽	皮	
	七〇・五九・八五 二七四・二六三 七一	一〇九・三五〇 六四 〇 五	六九・五二 二九・八二 八四 七 一・八	八三〇・〇 二二四・二九 二九・二六 一・〇			四七・五六 五四 一五 一〇・一〇			七五・〇 一〇一・五		二一・八 二七・三 九 〇	五七・〇 二二・五 三三・五 三	七五・〇 二七・四 三二 五 一〇一・四 九・六	八五・五 二四・三 二八・〇 六七・六 九二・七 八・五 九六・〇 八	一〇三 八〇
	八六九・〇 三五〇・二 四九九・五 七・三	一〇〇・五 六八	九三・〇 三 七五・七 六二 〇・三 三二・一	二八四・〇 四 二七二 一八・五 四七・七 七二・五 〇・五 六・五			二六・五 六五・三 二四・〇 五二・七 三			四四・五 二四・二 九 八四・五 二四・二 九 九九・五 三・八		四〇・〇 二六・〇 六四 八 二 六 七・七 〇・七 三 六 九・六 〇・八	二七九・五 一〇九・一	三七・〇 二〇・六 四	一〇三 一〇	
	三二七 八・〇	〇 一	六三四 ・	六三 ・八			八〇 ・四		一 三 六 ・一	〇 一〇 三 ・五		一〇 八 九 ・				

張家套村社		張家村社		刁家村社		道民村社		大王駝村社		堙鎮村社		郭家村社		周家村社	
籽	皮	籽	皮	籽	皮	籽	皮	籽	皮	籽	皮	籽	皮	籽	皮
		五六八・〇七六・一〇〇	八八・〇三六・七八	三二四・五・三〇三・八		三三七・一三四・九		〇		四六四・六三・九二四・七・三三・〇		六〇六・八二〇・三	五八・〇一一・七〇	八九・〇三七・六七八・九・五	三五〇・九二七・五・七三・六
		六八九・〇九三・二二〇・五四八・二四〇・三	二四〇・五五七・九五			〇九	〇	三三七		〇		〇	四六・〇二八・九七	〇	〇
		一二七・五〇六・三	七四・五二九・九一			七	七	〇		七四・〇		五		四	六八・〇
		三〇三・五				七九三・五	三二八・五二六・六			二九四・五		五		二七九・六二・〇	三三八・五
						八	五			四三・〇				一三六・八	五六〇・五
						八一	五			四八四・五			七四・〇二七・六八	〇	三九三・三
							五三〇・〇			〇		五	六七・〇三三・一一	一三六・二	四九〇・〇
							二八二・八			一八一・二				二〇九・五三七・七八	一四〇・八
							四二〇・〇			一九八・〇				五六・九二〇・九・五五・八	一八〇・〇四・四〇
							一七・八			〇					〇
							五七・五二三・三			五九・〇					一七四・一
							三七三・〇			七					六八
							五八			二六・一					
							三〇三・八			二四					
							二五二・一			三四					
							二六			二七・二					
							六五八・三			二四					
							一			二四					

張家村社	榆林村社	孫坊村社	賈塞村社	魏家村社	岳家村社	天師村社	龍虎村社
皮棉	皮棉	皮棉	皮棉	皮棉	皮棉	皮棉	皮棉
二·九九九 ·八六	五九九 四 二七·八	四四七 二六·八	一·三九七 五 五八四·二	二·六三七 ·九	二·〇八二 七 八五〇·二	三六六·五 九 五三·二	三·九九六 六 六七二
	八〇三·〇〇	八七〇 七 三五八·八	九六四〇·四二	五九一·五 六 三九·八	三六六 七 一五〇·九	三三一·五 九 五九五·四九	
一八三·五 七 ·六六			四四五 六 一七六·六	四四四·五 六 一七六·四	二二四八·九	一五〇六〇·三	二〇〇六〇·三〇
二二九九八·三 八 三四五·五 九	五三四 三 一八四·二	三五六·五 九 二二·九	二二〇八·二 八 二三四·〇 九	二〇〇七四·八 〇 四二·五 二四·六	三三三 四 二四·五	二二四五·二 五	六四八 五 三四二·三
四·五二 ·九二					二五五·五 八 ·四		
					四四五·五 一 三〇·七	一三三·五 三 ·八	
一·五三 ·一〇	四五五·〇 七	六五〇·七 三	九七·六 〇	一·七四 ·六〇	一·二九 ·九七	三九二·二 三	一·九九 ·八一

梁鄉美棉運銷合作社第三屆概況報告

梁鄒美棉運銷合作社第三屆概況報告

田家村社		高窪莊村社		宋家集村社		倉廩村社		惠新莊村社		窩村村社		顏家集村社		明家集村社	
籽花	皮棉	籽花	皮棉	籽花	皮棉	籽花	皮棉	籽花	皮棉	籽棉	皮棉	籽花	皮棉	籽花	皮棉
一八四二四九三 一〇五		二五九一三五二 一〇六八		三〇五・五四一・三三 一六三三		八八四二二九 五三	一七〇〇〇 七〇六	二九二九 三九三・九	五二九七・九八・五 五	一〇四三二 四二一	五三五六・三六一 三二	二八四八 三	二七六七 九六	四三九九・五九一・二三二 九	三三三三 三〇・八
三〇四二九三 五		一〇六八二四二 五		二二七・三 五		一九〇二五三・一 五	三五六・五八 一五二・一	四七五二 六	一九〇七八・三七 六	九九九 九	七三二 四	四〇七・五五四・二四 三	二〇〇・五六・八三 二〇〇・五四〇・三五	二二二・三〇七・六 六	二二三八七・八六 六
一一〇三三・一〇						二〇五二二・五五							二〇〇・五四〇・三五 一八一・五六八・五	五六五・六六	八六四・五三二・〇一 五三六・三三
一一三三三・二							八八三 九六				五六二 二〇九・八				
一〇九二一・四〇						九七二〇・一三	五二七・九四二 六三五								
							四七								
二八四 一七		四九三・六 六		二五六・六 八		七五	二七二四・	二〇三 一七		六八 二三四		九六 一七九		二四六 〇	

石家莊村社		鄆家莊村社		南范莊村社		逯家莊村社		合計		北楊家村社		劉聚橋村社		粉張莊村社	
籽棉		籽棉		籽棉	皮棉	籽棉	皮棉	籽	皮	皮棉	籽花	皮棉	籽花	皮棉	
1053.7	141.4	136.7	4	404.6	487.5	881	360.5	1100.0	591.0	270.0	907.0	843.5	443.1	937.5	
		279.7		66	203.7	119.2	150.6	518.0	284.0	0	0	35.5	599.5	391.8	
					7			848.0	985.0	207.5	207.5	518.7	264.5	57	
								553.0	418.0	55.5		1034.5			
								456.0	523.0			726.5			
								521.0	436.0						
								204.5	396.0						
								22.5	39.6						
								640.0	184.0						
								405.6	92.6						
144.4	7	179.7	4	256.4	5	269.8	9	405.6	92.6	5	601.1	8	1011.2	27	

繁都美棉運銷合作社第三屆概況報告

農 場		韋 家 莊		喬 木 莊		黃 山 前		十 里 鋪 莊 社		抱 印 莊		李 家 莊		郎 君 莊	
	皮棉		皮棉		籽棉		籽棉		籽棉		籽棉		籽棉		籽棉
	177.70		271.11 7		851.26 二		270.65 三		791.51 一		710.55		302.66 六		256.63 三
	177.70		113.11 7		11.6		3.5		107.11 二		10.55		40.66		3.3

牛家莊村社				五九四	二九〇七	五九四	一九〇七	六三三〇
明家集村社	元一	二天七	六四五	三三五	一〇天	天七	一〇六四・九一	
顏家集村社	天五	五・五	一六〇	六九〇〇	二四五	二二・五	三二七・五	
窩村村社	一三四	九・九	一九〇五	九五二五	三三九	一八七・三	三四〇六・三	
惠新莊村社	天七	四九	一六二	八九一〇	一四九	一九〇九	二五七四・〇九	
倉廩村社	二一九	天・三	三三六	二五・五〇	三六五	一九・六三	三五七・六	
宋家集村社	一九	三・三			一八九	一三・三	二〇三・三	
高窩莊村社	一九	三・六	二六	二・八〇	四四	二天六	四八〇・六	
田家村社	九天	六・四	二一九	五・五	三二七・	二二・四	三三四・四一	
蘇家橋村社	四六	三・天			四六八	三・天	五〇〇・天	
柴家村社			五九	二天・四	五九	二天・四	五五五・四	
于家村社	六〇九	四・六	六〇	三〇・五〇	三三九	七・三	二九二・二	
蒼家村社			五八	二天・四〇	五八	二天・四〇	五五四・四〇	
大礮村社	三三	三・三	七一	一八・五	七四	四・六	七四四・六	
西辛梁鎮村社	一五八	一〇・天	一四三	八・一〇	三六〇	一八・天	三三四八・天	
東辛梁鎮村社			三三	天・五	三三	天・五	二九五・五	
楊家村社	三〇三	三・三	二二四	天・一〇	一四七	七・四	一三四〇・四	

年度結算

(d) 114

宋家村社	180	112.6	90	40.50	150	17.00	227.00	
辛橋村社	183	113.8			183	113.81	122.81	
沙城莊村社	110	8.00			110	8.00	116.00	
馬莊村社	177	19.33	42.2	13.60	164.7	42.93	171.93	
孫家莊村社	133	5.17			133	5.17	123.17	
韓家莊村社	170	18.90			170	18.90	268.90	
鄒家村社			13.5	15.75	13.5	15.75	110.75	
粉張莊村社	155	35.75			155	35.75	221.75	
劉聚橋村社	127	18.63	12.3	10.65	140	19.00	209.00	
北楊家村社	40	31.50	36.4	19.10	80	50.60	84.60	
合計	1404.00	986.40	1339.00	119.75	1249.75	314.90	363.33	
花溝鎮村社	64	43.68	118.8	59.4	182.2	103.8	192.60	
石槽村社	135	113.05	36.0	15.5	69	17.4	133.44	秋借利息按四個月計
溝王村社	113	8.61	14.8	11.00	147.8	10.51	159.91	
李家官村社	133	17.51	57.0	28.8	143	57.01	109.01	
宮旺莊村社	136	15.21	13.3	18.8	158	13.73	133.73	
高旺莊村社	136	13.21	19.9	19.5	175	13.05	178.05	

龍虎莊村社	九七	六四·八九	一·四六	七二·九〇	二·三五	三七·九	二·五三·九	
天師村社	七五	五·三五	一八六	九·三	二六一	二四·五	二五·五	
岳家村社	四六	二九·八二	六六	三·八	一〇六二	六一·六二	一·二三·六二	
魏家村社	六四	四四·六	九三	四四·五	一·五五七	九〇·九三	一·六四七·九三	
賈寨村社	三四	三三·六八	四九	二二·四	七九三	四六·三	八三九·三	
孫坊村社	二〇	一四·一四	三七	一六·五	五九	三〇·四九	五五九·四九	
榆林村社	二二	一六·二七	一八九	九·四	四〇	二五·六二	四四七·六二	
張家莊村社	四六	三四·七二	七五	三九·七五	一·二九一	七四·七	一·六五·四七	
李星耀村社	九〇	三三·三	一·四〇	七·五	二·三九	一五·三	二·四七·四三	
雙柳樹村社	一八〇	二二·六〇	二〇七	八·二八	三六七	二〇·六	四〇七·八八	計
吉祥莊村社	三三	二二·二七	三七八	一八·九〇	七九	四二·〇七	七五二·〇七	秋借利息按四個月
合 計	六·七三	四七·四	一〇·二七	五〇〇·九四	一六·八九	九七二·六八	一七·八五二·六八	
時家村社	二四〇	九八·二四	三三	一五·二五	四四七	二五五·元	四八〇·元	
西南四村社	三三	二二·五			三五	二二·五	三三七·五	
龍桑樹村社	二〇	一四·七	二四六	二二·三〇	四七	二六·七	四七三·七	
孫家鎮村社	六	四四·六	一〇六	一三·二〇	四二六	三八·六	四四四·六	
范家村社	二六	八八·二			二六	八八·二	二四四·三	

桑鄉美棉運輸合作社第三屆概況報告

大里村社	六・	四・六二	二・	一・三〇	九・	五・九二	七・九二
道民村社	一四・	七・二五	三・	一七・八〇	四・	二・	四七・七・
劉家村社	六〇・	四・一〇			六〇・	四・一〇	六七・四・一〇
大陳村社	一〇九・	七・〇三	九・	四九・一〇	二〇二・	二・	二・
馮家村社	四二・	三〇・八七	二・	六・	一七・	九・	一八・
蔡家村社	三〇八・	二五・八八	三・	一六・	六・	三・	六七・
周家村社	九四・	五・	六・	三・	一六・	一〇〇・	一七・
安劉村社	二〇五・	一四・八五	四・	二〇二・	六〇八・	三・	六四・
孟家坊村社	四二・	二九・一九	五・	二五・	九〇・	五・	九四・
霍家坡村社	九四・	五・八〇	一・	五・	二・	二・	三・
信家村社	一八八・	二九・	三・	一五・	五〇〇・	二・	五九〇・
鄭曹村社	八・	六・	四・	二・	一三〇・	八・	二八・
小三戶村社	三九・	二七・	六・	三・	一〇六・	五・	一〇九・
前陳村社	四四・	三・	七・	五・	二・	六・	二四・
呂家村社	七七・	四・	二・	五・	一九八・	二・	二〇九・
王伍村社	二〇三・	一四二・	二・	二・	四五四・	二・	四八三・
黨里村社			六・	三・	六九三・	三・	七七・

姚家村社	101.	140.40				101.	140.40	350.40
王家村社	45.5	33.5			45.5	33.5	497.5	
張家套村社	30.0	33.00	50.0	30.00	80.0	44.70	498.70	
曹家小莊社	12.5	8.2			12.5	8.2	121.2	
刁家村社	12.7	7.00	12.7	5.85	25.4	13.7	124.7	
楊村村社	12.2	10.2			12.2	10.2	120.2	
東官禮村社	12.1	3.2	22.7	12.65	24.8	12.2	123.2	
魏家村社	10.5	6.4	10.5	5.00	20.5	11.8	137.8	
玉章村社	12.5	3.2	22.0	17.70	23.1	20.0	221.0	
官莊村社	22.6	3.2			22.6	20.2	226.2	
耿家村社	12.0	8.00	12.0	13.25	24.0	20.25	223.25	
邱家村社	12.2	11.2			12.2	11.2	223.2	
木王村社	22.0	3.20	22.0	11.2	22.7	23.2	229.2	
小王駝村社	42.5	12.7	22.0	12.00	22.7	42.7	227.7	
波踏店村社	12.2	14.3	22.2	3.20	22.2	22.2	222.2	
王駝村社	12.2	9.2	22.2	4.20	22.7	22.2	222.2	
宋家村社	12.4	12.2	22.2	22.00	22.2	22.2	222.2	

總計	五〇八六・〇〇元	三四三・五三	七九七三・〇〇	三九八・六四	一三〇・七五・〇〇	七五二〇・二二〇	二二〇九七・三〇元		
----	----------	--------	---------	--------	-----------	----------	-----------	--	--

(二) 本社聯合會各會員社結算餘欠總表

社員姓名	應		領		除		欠		備註
	花價	餘利	總額	借款元數	利息	領回	補交		
霍家坡村社	一七三四七	一三六〇	一八七〇七	三二〇〇〇	一三六〇		四〇三三		
安劉村社	五九〇九五	四〇七四〇	五九六三五	六二〇〇〇	三六六〇		七五二五		
孟家坊村社	九二二四	七五五五	一〇五六七九	九三〇〇〇	五四八四		七一九五		
大陳村社	三六七二	一七四〇	二四一七	三〇一〇〇	三三三		三〇九六四		
波陸店村社	八二五九	六四九	八七四八	六六九〇〇	三五八二		一六九二六		
范家村社	二〇八五〇	一六〇五	二二四五五	二二〇〇〇	八六一		八九七三		
龍桑樹村社	三五二〇	二七〇三	三七八五	四四七〇〇	一六七		九五三		
孫家鎮村社	四三三〇九	三三八九	四八七九九	四二六〇	三八九		四四七〇		
長懷村社	六七五五	四八三	六七五八	六九〇〇	三七五		二九五三		
輝李村社	一三〇三三	一七九	二四九二	三三四〇	一〇八〇		二五八二		

年度結算

孔家村社	1866	273	1330	1600	206	234	
馮家村社	1660	1499	1035	1700	953	1807	
党里村社	2009	522	735	2000	305	510	
鄒曹村社	1292	85	1233	1000	82	143	
宋家村社	1020	768	1000	7000	178	1670	
小三戶村社	1090	832	1272	10000	592	750	
官莊村社	1050	797	1120	5000	302	4509	
趙家村社	1121	222	407	4300	225	1128	
邱家村社	800	22	825	1900	152	227	
劉家村社	222	822	202	2000	20	22	
蔡家村社	230	400	240	2300	262	22	
呂家村社	220	122	302	1900	120	229	
周家村社	122	300	122	2000	100	122	
郭家村社	122	102	122	1000	72	122	
堽鎮村社	122	32	122	900	22	82	
大王駝村社	122	82	122	1000	52	22	
道民村社	122	22	122	1000	122	122	

刁家村社	三三六	三三九	三三〇	二四〇〇	二二七	八〇三	
張家村社	二二六二八	一九七三	一七五八〇	一三九〇〇	一五七一	二七五九	
張家套村社	六六八三	五〇九	七〇九〇〇	八五〇〇〇	四八七〇		一八九〇
高家村社	一六三四七	二二七	一七五四四	一九〇〇〇	九五五		二四三
王伍村社	四六八四	三三〇	四〇一七四	四五四〇〇	二八八		二〇二
王莊村社	四六五	三三八	三〇四二	四九〇〇	二四三		二〇三
玉章村社	四五四〇	三九八	四八九八	五二〇〇	三〇九		二二
成家村社	五九七〇九	四五六九	六四一五八	五五六〇〇	三四五三	三〇〇五	
信家村社	四七四七	三三〇	五〇七七〇	五〇〇〇〇	二九二		三三
時家村社	二五三三	一九九	一七三三八	四四七〇〇	二五三		二〇三
位家村社	三三六	一四三	三三〇九	三三〇〇	二二八	一一四	
小王駝村社	六六四	五四七	七九四	七六〇〇	四八三		一四九
前陳村社	一三三三	九三	二〇六九	二六〇〇	六七八		六〇
西南四村社	二六三	三三	三〇三	三三〇〇	三三		二七
木王村社	六六〇	五二	七七九	五六〇〇	三五五	九七四	
甲子村社	四〇〇	三三	四一	五〇〇〇	三〇〇		一八九
曹家小莊村社	一七三	三〇	一五〇	一六〇〇	八	四〇	

梁郵美棉運銷合作社第三屆概況報告

耿家村社	1868	2685	7753	5800	1058		201
姚家村社	1860	148	1018	1010	180		18
釋家套村社	1191	97	1288			1288	
車郭村社	5350	3984	5124	4100	1513	1263	
東言禮村社	4135	3187	4301	5100	218		1001
韓家店村社	5311	400	5311	6000	4100		1009
楊村村社	1741	281	1933	1400	1018	393	
王家村社	4976	350	4956	4650	355		28
五戶村社	2049	1008	2058			2058	
大李村社	704	55	759	91	552		103
康倉村社	1545	124				1243	
合計	74335	53533	60077	7498	44411	50006	6553
花溝村社	24381	1865	26096	18200	10380	6998	以上五十五社屬孫家鎮總會
石槽村社	937	706	9993	6990	3741	25672	
溝王村社	3555	285	3337	3990	2091	380	
李家官村社	1082	835	1196	930	502	1849	
官旺村社	479	352	4935	580	331		284

高旺村社	七九〇・八八	六〇〇・五	八五九・三	七五〇・〇	四二〇・七	八二・八六	
龍虎村社	一九三・八一	一五五・五〇	三二四・三	三六五・〇〇	二七・七九		三五五・四九
天師村社	三九二・三三	三〇二・〇〇	四二二・四三	二六一・〇〇	一四・五五	一四・九三	
岳家村社	二九五・九七	九九七・九	一三五・七六	一〇二・〇〇	六一・六二	二七二・二三	
魏家村社	一七四・六〇	一三四・四〇	一八一・〇〇	一五七・〇〇	九〇・九三	三三三・〇七	
賈塞村社	九七・六〇	七二・四二	九九九・〇二	七九三・〇〇	四六・一三	一五九・八九	
孫坊村社	六五〇・七三	五〇・一一	七〇〇・八四	五九〇・〇〇	三〇・四九	一四一・三五	
榆林村社	四五〇・〇七	三五〇・〇四	四九〇・一一	四〇〇・〇〇	二五・六二	四四・四九	
張家村社	一五二・〇二	二七・八九	一六四・九〇	二九二・〇〇	七四・四七	二八三・四三	
李星耀村社	二四〇・三九	一四一・八一	三〇五・二〇	三三九・〇〇	一三五・三三		一六九・〇三
雙柳樹村社	五五五・四一	四二・七七	五九八・一八	三九七・〇〇	二〇・八八	一九〇・三〇	
吉祥村社	八八・三三	六二・三三	八七〇・四	七〇九・〇〇	四一・〇七	一一九・三九	
合計	一八五九・五三	一四七五・五四	一九九七・〇七	二六六九・〇〇	九七二・八八	二七六・九一	六七二・九
二辛莊村社	五二〇・五三	三九・三二	五四九・八四	六七〇・〇〇	七〇・八七		一五九・〇三
東左家村社	二八八・九六	二六・四四	二八七・九六	三六三・〇〇	二六・八九		一一一・九
耿家村社	二二六・六〇	二六・七五	三二九・三三	二四九・〇〇	一四・三三		四〇〇・八
牛家村社	六三三・七五	四四・空	六七〇・七〇	五四〇・〇〇	二九・七〇	四八・四	

以上十七社屬花溝辦事處

明家集村社	二四〇・〇六	九〇・五五	二四〇・〇一	一〇七・〇〇	五八・三二	二五〇・〇九		
顔家集村社	一七九・九六	一八・〇〇	一九八・九六	三三〇・〇〇	三三・三五		三八・九九	
窩村社	二三四・六八	一六〇・三三	二九九・三五	三三九・〇〇	一六七・三三		一〇九・一八	
惠新莊村社	一〇三・七〇	一五五・九八	二七九・六八	一四九・〇〇	一三三・〇九		三三〇・〇三	
倉廩村社	三二四・七五	二〇九・〇三	二五三・七二	三六五・〇〇	一五二・三三		六三三・八五	
宋家村社	二五八・六八	一九・三二	三七八・〇〇	一八〇・〇〇	一三・三三		六六・三三	
高窪村社	四九三・六六	三六・一〇	五三一・七六	四四〇・〇〇	二八・六六		五・一〇	
田家村社	二二四・二七	三七・四三	三九一・七〇	三二七・〇〇	二五・四二		七九三・三三	
蘇家橋村社	五〇八・一八	三三・三三	五四一・五二	四八〇・〇〇	三三・六六		四〇・五五	
榮家村社	七〇一・二六	五三・九八	七五五・二四	五五〇・〇〇	二八・四三		一三九・七〇	
于家村社	一七三・八〇	二二二・二二	一八一・六二	三三九・〇〇	七三・三三		五九三・七九	
菅家村社	七三三・四四	三三・三三	七六六・七七	五八〇・〇〇	二八・四〇		三三三・三三	
大礪村社	五八一・六六	四四・八二	六一六・四八	七〇〇・〇〇	四二・六六		一一三・〇三	
西辛梁鎮村社	三三三・二二	二七・四三	三六〇・六五	三二〇・〇〇	一八・八三		四八・七九	
東辛梁鎮村社	四〇七・八九	三三・七七	四四〇・六六	三三三・〇〇	六六・三三		三〇〇・三三	
楊家村社	三二四・六〇	一六・四四	三四一・〇四	一四三・〇〇	七三・四一		六三三・三三	
宋家村社	三三三・九二	二八・二二	四〇二・一四	一四三・〇〇	一四・一〇		一一三・〇一	

辛橋村社	一五·七二	一五·〇七	二〇·七九	一八·〇〇	三·八一	一四·九八		
沙城村社	一五·七二	二二·〇〇	一七·〇一	二〇·〇〇	八·四〇	四·六二		
馬莊村社	九八·四四	七三·三四	一〇一·一七	七四·九〇	四·九八	二九·七六		
孫家莊村社	二〇五·七〇	九八·八四	二九八·五四	七三·〇〇	五二·七	五六·七〇		
韓家莊村社	三二〇·四〇	三三·九〇	三三四·三四	二七〇·〇〇	一八·九〇	四九·四		
鄭家村社	二二八·三三	二六·八	二五五·三	三三五·〇〇	一五·七五		九五·六二	
粉張莊村社	一〇三·二七	六八·〇一	一〇九·二元	五五·〇〇	三六·七五	五九·五四		
劉聚橋村社	六〇二·一八	四·三	六〇六·五	四〇·〇〇	二九·三四	一五·三三		
北楊家村社	九二·五五	七·四四	一〇九·〇八	八四·〇〇	五〇·七〇	一八四·元		
西左家村社	六七·五五	五·四	七九·六〇		七九·六〇			
合計	四〇五·六	三〇九·三	四三三·九	三四五九·〇	二三四·三	九二九·九一	四二〇·六	以上三十一社屬高窪辦事處
遼家莊村社	二六八·九	二〇·六	二四〇·七	二七八·〇〇	一三·九〇		一·三	
南范村社	二五八·四三	一九·九〇	二七六·三三	一〇七·〇〇	一〇·三	六〇·六		
鄒家村社	一七·四	三·八	一九三·六	一五·〇〇	七·八〇	二九·六		
石家莊村社	一四二·四一	一〇·九七	一五三·四			一五·四		
郎君村社	四·三	二·七	三三·〇			三三·〇		
李家村社	四〇·六	三·五	四四·〇一			四四·〇一		

抱印村社	10.55	0.81					11.36	
十里舖村社	107.31	8.25			99.00		9.36	
黃山前村社	56.55	2.81			39.35		39.35	
喬木莊村社	11.26	0.86			11.01		11.01	
韋家莊村社	113.27	8.72			121.99		133.98	
農場	774.70	55.26			721.26		772.26	
合計	1713.45	148.01			1600.00		1852.73	1.33
總計	1713.45元	1052.00	1452.26	1107.70	7511.00	18510.33	1150.56	

以上十二社屬縣城辦事處

(四)加工運輸各費明細表

項目	孫家鎮總會	辦事處			總計	附註
		高窪莊	花溝鎮	縣城		
軋花工資	143.8	388.6		17.5	550.3	孫家鎮九九八七二·五斤高窪一五八七二七斤縣城五四四七·五斤計共軋籽棉二十六萬四千零四十八斤
炭費	113.3				113.3	軋花廠木炭代油發動機共用木炭三千六百六十一斤
修理	1.3				1.3	修理發動機坐台需用洋灰石灰磚料等
配件	310.6				310.6	配製軋花機上下刀腿子螺絲等零件

項	孫家鎮總會	高窪辦事處	花溝辦事處	總計	附註
薪金	三三〇元			三三〇元	有給辦事員二人年薪
工資	四〇元	二六元	九元	七五元	各項短工

(五)營業管理費用明細表

消耗	一一元				一十一元	軋花用棉油洋油
打包：工資	一一八元	五八元	二九元	二元	二〇九元	計孫家鎮九九〇包高窪四九一花溝二四五縣城二二包共一千七百四十包
包布	六三八元				六三八元	包布二百九十五疋各辦事處用布統由總會發給
包繩	二七二元				二七二元	包繩十四車每車一百四十付
雜料	六元				六元	包線等料
運輸：船力	二二七元				二二七元	運濟南黃台橋一千一百四十七包水脚
大車	一六七元	一六五元	三元	四元	三七七元	運小清河碼頭及周村車站脚力
火車	一三二元				一三二元	一百四十包由周村運滄口華新廠車費
汽車	一一二元				一一二元	六百四十七包由黃台橋運商埠汽車費
雜項	二八元				二八元	車底酒錢
合計	二〇三六元	六一二元	六九元	二四元	二七四三元	

註

餼食	九〇.〇〇	五六.四〇	四三.三〇	一八九.七	發放一二次貸款分發軋花車暨會務委員義務辦事員駐會辦公等項飯費
文具	四六.三			四六.三	紙張筆墨暨刻製圖章書報各費
印刷	一四六.〇〇			一四六.〇〇	帳簿表單等項
油炭	七六.〇	二五.〇	一一.三	一一五.〇	油燭薪炭爐火等項
茶水	一一.〇〇	二二.〇	一.〇	一五.〇	
房租	一一五.〇〇	三〇.〇〇	二〇.〇〇	一六五.〇〇	總會暨辦事處房舍賃價
修繕	七二.〇〇			七二.〇〇	修補孫家鎮南廟改充軋花廠
旅費	八九.〇〇	一四.九		一〇四.〇	會務委員赴濟青各埠售花交貨
郵電	四.〇			四.〇	郵票印花
雜支	三八.〇	三四.〇	九.〇	八二.〇	雜項支用
合計	一〇四九.〇	一九〇.七	九六.〇	一三三七.〇	

(六) 聯合會職員酬勞金分配一覽表

姓名	職	職務	待遇	酬勞金	額備	考
孫子愿	委員兼主席		義務	一三〇.〇〇		
李運瑞	委員兼辦事處主任		全	七〇.〇〇		
王景珍	委員兼辦事處主任		全	五〇.〇〇		

樂鄉榮棉運銷合作社第三屆概況報告

李曉峯	委員兼辦事員	全	右	四〇〇〇	
呂景賢	委員兼辦事員	全	右	四〇〇〇	
王毓莢	委員兼辦事員	全	右	三〇〇〇	
宗守澤	委員兼辦事員	全	右	二〇〇〇	
徐次菖	委員	全	右	一〇〇〇	
李郁亭	委員	全	右	一〇〇〇	
王鳳儀	委員	全	右	一〇〇〇	
王鑑堂	委員	全	右	一〇〇〇	
韓現瑄	委員	全	右	一〇〇〇	
劉嗣疆	委員	全	右	一〇〇〇	
郭俊榮	辦事員	有	給	三〇〇〇	
蔡志璞	辦事員	有	給	三〇〇〇	
李秀儒	辦事員	義	務	六〇〇〇	
會龍圖	辦事員	全	右	四〇〇〇	
王鴻祥	辦事員			二〇〇〇	
梁士文	機器師			二〇〇〇	
指導員				一五三六五	捐充本會公益金

合計

七九三六五

(a) 四〇

(七) 村社職員獎金一覽表

社名	等級	獎金數額	備	考	社名	等級	獎金數額	備	考
大陳村社	甲	三〇.〇〇元			于家村社	丙	一〇.〇〇元		
波墮店村社	甲	一〇.〇〇			菅家村社	丙	一〇.〇〇		
孫家鎮村社	甲	一〇.〇〇			宋家村社	丙	一〇.〇〇		
宋家村社	甲	一〇.〇〇			西左村社	丙	一〇.〇〇		
蔡家村社	甲	一〇.〇〇			馬莊村社	丙	一〇.〇〇		
呂家村社	甲	一〇.〇〇			韓家村社	丙	一〇.〇〇		
王伍村社	甲	一〇.〇〇			粉張莊村社	丙	一〇.〇〇		
張家村社	甲	一〇.〇〇			劉聚橋村社	丙	一〇.〇〇		
東辛梁鎮村社	甲	一〇.〇〇			北楊家村社	丙	一〇.〇〇		
安劉村社	乙	一五.〇〇			石家莊村社	丙	一〇.〇〇		
輝里村社	乙	一五.〇〇			龍桑樹村社	丁	五.〇〇		
郭家村社	乙	一五.〇〇			孔家村社	丁	五.〇〇		
推鎮村社	乙	一五.〇〇			小三戶村社	丁	五.〇〇		停發因與獎金分配辦法第四條第一項規定不合

王駝村社	乙	一五〇〇		官莊村社	丁	五〇〇	
道民村社	乙	一五〇〇		趙家村社	丁	五〇〇	
張莊村社	乙	一五〇〇		邱家村社	丁	五〇〇	
成家村社	乙	一五〇〇		張家套村社	丁	五〇〇	
信家村社	乙	一五〇〇		玉章村社	丁	五〇〇	
木王村社	乙	一五〇〇		西南四村社	丁	五〇〇	
車郭村社	乙	一五〇〇		甲子村社	丁	五〇〇	
花溝村社	乙	一五〇〇		耿家村社	丁	五〇〇	
石槽村社	乙	一五〇〇		姚家村社	丁	五〇〇	停發 與獎金分配辦法 第四條第一項不 合
岳家村社	乙	一五〇〇		釋家套村社	丁	五〇〇	
魏家莊村社	乙	一五〇〇		楊村社	丁	五〇〇	
吉祥村社	乙	一五〇〇		王家村社	丁	五〇〇	
高窪村社	乙	一五〇〇		五戶村社	丁	五〇〇	
田家村社	乙	一五〇〇		溝王村社	丁	五〇〇	
西辛梁鎮村社	乙	一五〇〇		宮旺村社	丁	五〇〇	
楊家村社	乙	一五〇〇		牛家村社	丁	五〇〇	

孫家村社	乙	15.00		東左家村社	丁	5.00	
霍家坡村社	丙	10.00	停發核與獎金分配辦法第四條第三項規定不合	耿家村社	丁	5.00	
孟家坊村社	丙	10.00		顏家集村社	丁	5.00	停發因與獎金分配辦法第四條第二項規定不合
范家村社	丙	10.00		倉廩村社	丁	5.00	
長懷村社	丙	10.00		宋家集村社	丁	5.00	
馬家村社	丙	10.00		蘇家橋村社	丁	5.00	
黨里村社	丙	10.00		大碾村社	丁	5.00	
劉家村社	丙	10.00		辛橋村社	丁	5.00	
周家村社	丙	10.00		沙城村社	丁	5.00	
刁家村社	丙	10.00		鄆家村社	丁	5.00	
高家村社	丙	10.00		途家村社	丁	5.00	
王莊村社	丙	10.00		十里舖村社	丁	5.00	
時家村社	丙	10.00	停發因與獎金分配辦法第九條第二項規定不合	鄭曹村社	戊		
位家村社	丙	10.00		東言禮村社	戊		
小王駝村社	丙	10.00		韓家店村社	戊		

	前陳村社	丙	10.00		大里村社	戊		
	曹家小莊村社	丙	10.00		龍虎村社	戊		
	李家官村社	丙	10.00		二辛村社	戊		
	高旺村社	丙	10.50		窩村社	戊		
	天師村社	丙	10.00		惠辛村社	戊		
	賈寨村社	丙	10.00		南鄭村社	戊		
	孫坊村社	丙	10.00		南范村社	戊		
	于林村社	丙	10.00		韋家村社	戊		
	李星耀村社	丙	10.00		喬木村社	戊		
	雙柳樹村社	丙	10.00		黃山前村社	戊		
	明家集村社	丙	10.00		抱印村社	戊		
	柴家村社	丙	10.00		李家村社	戊		
					郎郡村社	戊		

丙、說明

合作社每屆事業年度終了，應即按期結算，製成損益、貸借各表，公布報告。各國合作法令對此規定，均極詳密。

我國現行合作社法第 條亦有同樣之規定，意雖差為重要，實以年度結算表列報各項，為合作社財產增減變化之結晶所係，不啻一年來業務經營之結果寫真。時當舊年度終了之日，新事業開基之初，按據報告，由果溯因，則過去一年中設施安排之得失利弊，不難窺其究竟，而知所因革損益也。本會自第二屆始，即行遵照章程，依期結算報告，會務據以擊劃進行，尚稱順利。第三屆因環境事實推移關係，與上屆報告不無出入。茲摘要說明于次：

一、關於清算期者：本屆事業經營期間，自民國二十三年一月一日起，至二十四年一月三十一日止，計共十有三月。此緣本屆章程為順應農民習慣，便利帳務清算起見，特將清算期改訂為每年一月三十一日。

二、關於損益計算者：本屆業務範圍擴大，損益來源增多，除棉花收益二萬零一百八十二元一角七分外，計有利息收益一千九百八十三元二角，棉種收益一千三百七十四元六角四分，兼管購買收益一百七十五元，雜項收益十五元五角。五項總計收益二萬一千七百三十元零九角九分，開除損失加工運輸營業管理攤提股息等費用四千三百一十一元零四分外，淨益洋一萬九千四百一十九元九角五分。

三、關於攤提折舊費者：營業用房屋地皮、機器、傢俱，攤提率普通多在百分之二十左右。本會機器購價三百五十五元，攤提一百四十二元，適為 50%；傢俱購價一百四十二元，攤提七十二元八角五分幾達百分之五十。表面觀察，數似過鉅，有違會計原理；而攤提率過高，亦有隱匿財產真況之嫌。惟本會傢具，多係草蓆等使用年限不久易於破損物件，二年以後，恐即不堪再用矣。機器因係人力打包機，當茲會務逐年倍增之時，機器設備，亦不得不隨之更替。倘攤提過少，則將來變賣，勢必蒙受損失；恐非所以固基礎而維合作之道。

四、關於盈餘處分者：本屆盈餘一萬九千四百一十九元九角五分，幾達運銷花價十三萬四千五百七十三元二角九分之二 1/2。全部分配，既可啓社員合作射利之念，來日盈餘一少，又易招其失望，動搖基礎。經會務委員會議決，第三屆分配盈餘，仍限棉花運銷部份。又念各村社職員清苦勤勞，特由利息收益項下提出九百七十五元充作村社職員獎勵金；會員餘利，每百元返還七元七角；計需一萬零三百九十二元九角四分，較棉花運銷純益之百分六十五，超過七十六元七角五分，亦由利息收益項下提支。所餘利息收益部份洋九百三十一元三角八分，連同棉種兼營，雜損益三項純益洋一千五百六十五元六角二分，計共二千四百九十七元，撥充特別公積金，以固基礎。

最後，本屆結算期一月三十一日，適值廢曆臘月二十七日；時逢年根，農民需款若飢，因而清算分款日期，不得不稍予提前。結算期前二日（廿九）即將各社應領返還餘利連同新收棉種價款，一併發清。故表存現金，實已預計淨溢，庫存並無款也。

章則及書表

甲、章則

(一) 村社通用簡章

第一條名稱：本社定名為「鄒平縣 村美棉運銷合作社」。

第二條組織：本社以社員七人以上組織之。

第三條責任：本社社員負保證責任，其保證額為社股之五十倍。

第四條區域：本社以 村及其附近莊村為事業區域。

第五條本社：本社事務所，設 村門牌 號。

第六條社員：(一) 凡本社區域內，種植美棉農戶，行為忠實無不良嗜好者，不分性別，均得申請本社幹事會許可，

并繳納社股，為本社社員。(二) 社員如違犯本社章規，圖謀私利者，幹事會得提請社員大會議決，予以除名，并沒收其股金。

第七條社股：(一) 社股金額，每股定國幣二元，第一次繳納二分

之一。(二) 社員認股多少，以所種棉田為標準；凡種棉在二十畝以下者，至少一股，以上每增十畝，加認一股。

第八條職員：(一) 本社設幹事五人，由社員大會選舉之；并互推

社長會計各一人，掌理日常社務。(二) 幹事社長會 梁鄒美棉運銷合作社第三屆概況報告

計，均係義務職；任期一年，連選得連任。

第九條會議：(一) 幹事會每月開常會一次。(二) 社員大會每年開常會一次；開會時不論認股多少，每人祇限一權。

第十條事務：(一) 社員委託本社運銷棉花，以脫里斯美棉為限。

(二) 社員所有美棉，非經本社許可，不得自由出賣。(三) 社員經濟緊迫得請求本社預支運銷美棉代價之一部。(四) 社員美棉種植選種技術，須接受本社之指導。

第十一條損益：本社盈餘除提付年息六厘股利外，餘額分配如下

——(一) 公積金百分之二十；(二) 職員酬勞金百分之十；(三) 百分之七十，按社員運銷額攤還之。

第十二條附則：本簡章由社員大會通過，呈准備案之日施行。

(二) 本社聯合會章程(二三，六，四，修正)

第一條名稱：本會定名為「梁鄒美棉運銷合作社聯合會」

第二條登記：本會于民國 年 月 日呈准鄒平實驗縣政

府變更登記。

第三條宗旨：本會宗旨如下：(一) 調劑鄉村金融，充實社員生產

章則及書表

資本。(二)劃一棉產品質，供給優良紡績材料。
(三)促成產銷直接交易，增加社員經濟收益。(四)促進社員合作教育。

第四條區域：本會以實驗縣轄境為業務區域。

第五條會址：本會事務所，設于鄒平孫家鎮，辦事處分設於花溝鎮、明家集、縣城。

第六條組織責任：本會由業務區域內各村美棉運銷合作社組織之，會員負保證責任。

第七條會員：(一)凡本會區域內之美棉運銷合作社，均得直接申請入會；但須經本會委員會之許可。(二)本會會員，不得跨入其他聯合會。(三)會員均須認購本會會股。(四)會員須恪遵本會一切則例。

第八條會股：(一)會股金額，每股定為國幣五元，入會時一次繳清。(二)會員認股每社至少一股。(三)會股利息，定週年六厘。

第九條業務：(一)本會以代會員加工運銷其棉產品為主要業務。(二)運銷產品，暫以脫里斯美棉為限。(三)運銷產品，由會員遵照指定辦事處所，自行送交。(四)前項產品送到後，由會照檢驗方法與標準，檢定其品級與數量；其細則另定之。(五)品級數量檢定完竣之美棉，得按當地最高市價計值填發收據。(六)本會為促進會務效率起見，得裝設軋花機、打包機，

(e) 二

加工整製運銷產品。(七)會員為調劑所屬社員金融、發展社務，得向本會請求預支運銷產品代價之一部；其辦法另定之。(八)本會為供給前項需要，得由會務委員會議決，向銀行或其他金融機關訂立合同，抵押借款。(九)本會為改良棉產品質，遇必要時，得置設棉花育種及技術改進機關。(十)會員委託運銷產品，本會得設置倉棧，負責保管；但遇有不可抗抵之災害或危險時，其責任按委銷額由全體會員比例負擔之。

第十條會計

損益：(一)本會關於會計事項，概用複式簿記；其規則另定之。(二)本會以每年自國曆二月一日起，至翌年一月三十一日止為一會計年度。(三)每年度終了時，製成財產目錄、資產負債表、業務報告書，及盈餘分配案，由會務委員會審核，提交會員代表大會。(四)本會年度結算盈餘，除提付股利外，以下列規定分配之——甲、公積金百分之二十，乙、公益金百分之十，丙、職員酬勞金百分之五，丁、百分之六十五按運銷額平均攤還會員。(五)本會公積金須存儲銀行生息；除因抵補損失經會員代表大會議決外，不准動用。

第十一條職員

：(一)本會設委員十一人組織委員會，綜理會務，由會員代表大會推選之；任期二年，每年改選二

分之一。(二)會務委員會互推主席一人處理日常會務。(三)本會設會計一人，辦事員一人至四人，由會務委員會聘任之。(四)辦事處各設主任一人，由主席就會務委員中，選聘之。(五)本會會務委員除兼任雇員外，均為義務職；但因公必要費用，得由會支付之。

第十二條會議：(一)會務委員會，每年開常會四次。(二)會員代表大會，每年開常會一次。其代表人數，以所屬社員人數定之；社員二十人不足者，選代表一人；二十人至五十人者，選二人。以次每增五十人，加選代表一人。(三)本會各項會議，遇必要時，得各開臨時會。

第十三條附則：(一)本章程如有未盡事宜，得由社員代表大會修正之。(二)本章程由社員代表大會議決，呈准備案之日施行。

(三)村社收花簡則

- 一、村社所收棉花，均以社員自種之改良脫子美棉為限。
- 二、村社不收花衣，只收籽棉，以便保留純種，免除零碎。
- 三、社員所送籽棉，均須原乾；更不准雜有癭癭、着色花朵及草葉等物。
- 四、收花過秤，一律按市秤計算。

梁鄒美棉運銷合作社第三屆概況報告

五、棉花等級：分特、甲、乙三等，按照聯合會規定收花標準辦理之。

六、棉花送社，均須隨時填給收據，以重手續。

七、村社所存籽花，須按照等級分別放置之。

(四)村社軋花簡則

一、村社軋花地址，須利用公共房舍或借用民宅，不得租賃。

二、村社軋花須集中一處，如房舍不敷應用時，得酌量情形增設之；但至多不得超過三處。

三、村社軋花工人，須儘先僱用手術熟練之社員充任之，工資由社內所收股金項下墊支；不足時，得向聯合會申請借款。

四、軋花工人須自帶軋花機。

五、軋花燈油用費，由社內開支。

六、所軋棉子，須由社內分等保存，不准混雜；棉子之處置，由聯合會規定辦法辦理之。

附記：除送繳籽棉各村社外，均須依此簡則辦理。

(五)村社職員考成獎勵暫行辦法

一、本會為鼓勵村社出力人員起見，特由本屆貸款利息收益項下提出 元充作獎勵金，按照各社成績分配之。

二、各社成績考成標準如下：

1. 社員合作信仰
 2. 職員服務精神
 3. 委銷數額及借款價額
 4. 棉花品級
 5. 繳花零整
 6. 繳花遲早
 7. 社員人數及認購股數
 8. 成立年限及過去成績
 9. 棉種品級
 10. 記賬情形
- 三、依照前條所列各項標準，分別考核，定為甲乙丙丁四等；計甲等獎洋二十元，乙等十五元，丙等十元，丁等五元，丁等以下者不發獎金。
- 四、凡村社有左列情形之一者，其應得獎金，一律停發。
1. 分發貸款與表列數目不符者
 2. 違犯本會章則，受有處分者
 3. 社務處理失當，致生糾紛者
- 五、凡村社職員因兼任本會職務領取酬勞金者，其應領獎金由代理人承受之。
- 六、本辦法由會務委員會通過實行。

(六) 本社社訊發刊簡章

- 第一條：本刊定名為「梁鄒美棉運銷合作社社訊」。
- 第二條：本刊以傳播合作消息，發揚合作意義，推進合作事業為宗旨。
- 第三條：本刊為不定期刊物，由梁鄒美棉運銷合作社聯合會負責編輯。

第四條：本刊為社員讀物，材料注重實際，文字力求淺明；凡合乎本刊宗旨之稿，一律歡迎登載。

第五條：本刊組織分左列各欄：

- (一) 談話，(二) 通訊，(三) 會務，(四) 章則，(五) 農事，(六) 消息，(七) 常識，(八) 轉載。

第六條：本刊為非賣品，其贈閱辦法如下：

- (一) 會員合作社每期贈閱三份；但社員超過二十人者，每十人加贈一份。
- (二) 鄒平實驗縣內他種合作社，每期贈閱，一律二份。
- (三) 鄒平實驗縣內各鄉學村學暨各地有關團體機關，每期寄贈一份。

第七條：本簡章由會務委員會通過施行。

乙、書 表

(一) 村社社員一覽表

姓名	年齡	住址	所屬教育程度	全家種地畝數	種棉畝數	備考
			村社程度	人口自有租佃	脫字普通土棉	

(二) 社員棉田調查表

調查人簽名

社名	社員姓名	去年種棉畝數	擬種美棉畝數	用改良美棉棉種約若干	備考

(三) 社員棉苗調查表 調查人簽名

村社名稱	社員姓名	棉田畝數	查驗結果	棉苗出齊若干畝	備考
------	------	------	------	---------	----

(四) 社員棉花收量估計調查表 調查人簽名

村社名稱	社員姓名	棉田畝數	每畝預計收花若干	春季會否借款	備考
------	------	------	----------	--------	----

(五) 村社社員春季借款願書 第 號

社員姓名	借		出齊棉苗畝數		官畝	百	十	畝
	借款銀數	大洋	百	十	元	利率	利	釐
保人	○○○	簽名蓋章		備考				

啓者：願照上列條件向本社通融春季借款，並以自種脫字棉交社運銷，担保歸還本息不悞。此上

村梁鄒美棉運銷合作社

中華民國 年 月 日 社員

梁鄒美棉運銷合作社第三屆概況報告

(六) 村社社員秋季借款願書 第 號

社員姓名	種棉畝數		官	畝	分	估收量	每官	百	十	斤
	借	款	大洋	百	十	元整	利率	利	釐	毫整
抵押	籽棉		千	百	十	斤	保人			
備註	借款已於		年	月	日	收到				

啓者：願照上列條件向本社通融秋季借款，並以前項自種脫字棉交社運銷，價款担保歸還借款本息不悞。此上

村梁鄒美棉運銷合作社

中華民國 年 月 日 社員

(七) 春季借款存根及願書(三聯)

春季借款存根		
借款總額	大洋	千 百 十 元
借款社員數	官畝	千 百 十 畝
中華民國	年 月 日	經手人

字第

號

春季借款願書			
村社名稱	借款社員	官	千
	棉苗畝數		
借款總額	大洋	千	百
利率	率	利	釐
借款社員	員	人	數
啓者：茲以上列條件加附社員借款細數表，請求春季借款，並以社員所種脫字棉送交聯合會運銷，担保歸還借款本息。此上 梁鄒美棉運銷合作社聯合會 中華民國 年 月 日 村社社長 (簽名蓋章)			

字第

號

春季借款願書			
村社名稱	借款社員	官	千
	棉苗畝數		
借款總額	大洋	千	百
利率	率	利	釐
借款社員	員	人	數
啓者：茲以上列條件加附社員借款細數表，請求春季借款，並以社員所種脫字棉送交聯合會運銷，担保歸還借款本息。此上 梁鄒美棉運銷合作社聯合會 中華民國 年 月 日 村社社長 (簽名蓋章)			

(八) 秋季借款存根及願書(三聯)

(e)

六

秋季借款存根			
借總額	大洋	千	百
借員數	人	數	社
棉田畝數	官	畝	千
抵押	籽	萬	千
抵押	斤	十	斤
利率	率	利	釐
中華民國 年 月 日 經手人			

字第

號

秋季借款願書			
村社名稱	棉田畝數	官	千
計畝收量	百	十	斤
總借款額	大洋	千	百
抵押	籽	萬	千
抵押	斤	十	斤
利率	率	利	釐
啓者：茲以上列條件加附社員借款細數表，請求秋季借款。此上 梁鄒美棉運銷合作社聯合會 中華民國 年 月 日 村社社長 (簽名蓋章)			

字第

號

存根			
借款金額	抵押品	放款機關	中華民國
		經手人	年 月 日

(十) 借款存根及願書

姓名	借款	抵押品	簽名蓋章	備考
		脫字棉田估收總數折價		

(九) 社員借款細數表

秋季借款願書					
姓名	村社	每畝估	計收量	借款社員人數	棉田畝數
總借款額	大洋	千	百	十	元
抵押	籽棉	萬	千	百	十
利率	利	率			
備考					

啓者：茲以上列條件加附社員借款細數表，請求秋季借款。此上
梁鄒美棉運銷合作社聯合會
村社社長
中華民國 年 月 日
(簽名蓋章)

收據	
本社社員 美棉	茲收到
君交到第 斤	批
村美棉運銷合作社社長	簽字
經手人	簽字
中華民國 年 月 日	

會字第

號

存根	
茲收到本社社員 美棉	君交來第 斤
兩	批
中華民國 年 月 日	簽字
經手人	

(十一) 村社繳花存根及收據

借 款 願 書			
金額	大洋	萬	千
抵押品	籽棉	萬	千
其他條件			
利率	月息	八	釐

啓者：茲以上列條件，借到貴行放款，相應填具願書，並加附村社借款願書為憑。此致
濟南中國銀行
梁鄒美棉運銷合作社聯合會主席 委員 委員
中華民國 年 月 日

字第

號

(十二) 聯合會繳花存根及收據

存 根	
茲收到	村社繳來花衣
數量	品級
價額	當日市價
此據	經理人
中華民國	年 月 日

會字第

號

繳 花 收 據	
茲收到	村社繳來
委銷花衣	萬千百十斤
品級	品級
價額	千百十元角
備註	
此據	梁鄒美棉運銷合作社聯合會主席
中華民國	年 月 日

(十三) 社股存根及收據

存 根	
社員姓名	認購股數
應繳金額	百十元
現繳金額	百十元
中華民國	年 月 日
經手人	

字第

號

社 股 收 據	
今收到	
社員姓名	認購股數
應繳金額	百十元
現繳金額	百十元
以俟金額繳足再行換領正式股票此據	
社長	司庫
中華民國	年 月 日

(十四)會股存根及收據

存 根			
中華民國	會員社名		認購股數
	應繳金額	百十元	現繳金額
年			百十元
月			
日			
經手人			

字第 號

會 股 收 據			
中華民國	會員社名		今收到
	應繳金額	百十元	現繳金額
年			百十元
月			
日			
以俟金額繳足再行換領正式股票此據			
梁鄒美棉運銷合作社聯合會主席			
會計			

梁鄒美棉運銷合作社第三屆概況報告

(十五)帳簿名稱表

主 席 署 名 蓋 章					啓 用 日 期	頁 數	號 數	帳 名	社 名
					中華民國 年 月 日	本帳共 頁			
									科目
									頁起
									數止
									科目
									頁起
									數止

(e) 九

章則及書表

(十六) 經管本帳人員一覽

職務	姓名	蓋章	接 管		交 出		備 註
			年 月 日	年 月 日	年 月 日	年 月 日	

(十七) 入會申請書

社 名	社員人數	社股總額
職員姓名		
成立日期	棉田畝數	

敬啟者敝社今願遵貴會章程之規定：請願加入 貴會為會員。凡會中一切章程以及根據章程所訂定公佈之規例，皆願敬遵謹守。即希早公決許可為荷！此上

梁鄒美棉運銷合作社聯合會

申請社代表人 蓋章

中華民國 年 月 日

(十八) 許可入會通知書

敬啟者本會同人對於 貴社請願入會一事，於 年 月 日 決議承認。特此通知，希即將照章應納之「會員股」股分洋 圓於 內清繳，并請即日親來本會在章程後方署名簽字為盼！此致

村美棉運銷合作社 梁鄒美棉運銷合作社聯合會主席

中華民國 年 月 日

(十九) 村社概況考察表

考察人姓名	考察日期	考察事項	考察注意	
			考察	注意
棉 苗	1. 現有畝數	2. 種植是否得法	3. 有無災害	4. 平均每畝收量
狀 况	5. 發放數目與社員借款願書是否相符	6. 領取貸款路費如何處理	7. 社員對貸款意見	
職 員 及 情形	8. 有無糾紛	9. 能否記載新式帳簿	10. 社員識字人數	
社 員	11. 借款人數及借款總額	12. 抵押籽棉數	13. 借款願書已否填齊	
辦 理 二 次 貸 款	11. 借款人數及借款總額	12. 抵押籽棉數	13. 借款願書已否填齊	
手 續				
徵收新	14. 人數	15. 棉苗畝數	16. 借款數額	
社 員				
勸購軋	17. 購買部數及種類	18. 每部價值	19. 借款交法	
花 車				
其 他				

會計規程

甲、總則

- 一、凡本會一切帳務，統須依照本規程辦理之。
- 二、凡本會各種應用帳簿表單之名稱式樣，均由會務委員會議決製定；各會員社所用者，亦由本會製印，發給應用。
- 三、本會為適應鄉村習慣，便利農民應用起見，各種帳簿表單用毛邊紙豎印直寫中國數目字；名數單位均附頁首，無庸每筆註寫。
- 四、帳內字迹須清楚整齊，不得草率模糊；大小以佔格內三分之二為標準。
- 五、帳內誤寫錯字，不得任意塗改圈跨或將帳頁撕去。
- 六、誤寫錯字須用紙條貼補重寫，線位劃錯應於兩端作叉銷去；重寫及叉銷處，均須加蓋記賬員圖章。
- 七、各種賬表內單位，金額以元，重量用斤。
- 八、帳表內金額小數以分位為止，釐以下，則六入五捨之。
- 九、凡一切貸款及各項用款之支付憑單，均須經主席覆核無訛蓋章後，始得支付。
- 十、帳簿啓用時，須於首頁名稱表內，註明帳簿名稱號數頁數及啓用日期，並由主席簽名蓋章。
- 十一、記帳員管賬之初，應於賬簿末頁管賬人員一覽表內填明個人姓名職務及接管日期；交替時再填註交出日期，並蓋章證明。

梁鄒美棉運銷合作社第三屆概況報告

人姓名職務及接管日期；交替時再填註交出日期，並蓋章證明。

十二、凡已經用完之賬簿表單，均須分別編號訂冊，妥為收藏，並製目錄備查。

乙、會計科目

十三、本會會計科目，計分三類、三十九種如下。

(一) 負債類

- (1) 會員股金：簡名「會股」；凡會員合作社股金之認繳續購及退還均屬之。
 - (2) 透支往來：簡名「往來」；凡與各銀號往來透支款項，歸此科目。
 - (3) 暫記存款：簡名「暫存」；凡收入款項，含臨時懸記性質者，歸此科目。
 - (4) 借入款：簡名「借入」；凡借用會外或會內款項，均歸此科目。
 - (5) 委銷價款：簡名「委銷」；凡會員合作社棉花價款之繳收發領，歸此科目。
 - (6) 應付賬款：簡名「應付」；凡除欠他處款項，歸此科目。
 - (7) 會股利息：簡名「股息」；凡會員社股金每年提付之
- (f)

規定利息，歸此科目。

- (8) 公積金：簡名「公積」；凡在盈餘內按照章程規定提存之公積金，歸此科目。

- (9) 公益金：凡在盈餘內，遵照章程規定提存之公益金，歸此科目。

- (10) 職員酬勞金：簡名「酬金」；凡在盈餘內提出之職員酬勞金，歸此科目。

- (11) 會員餘利：簡名「餘利」；凡遵照章程在盈餘內提出之返還會員合作社餘利，歸此科目。

- (12) 特別公積金：簡名「特金」；凡以他種收益補充公積金而為章程所未及規定者，歸此科目。

- (13) 前期損益：凡前期結算後純益轉入本期帳內時，歸此科目。

(二) 資產類

- (14) 現金：凡會內一切收付款項，均歸此科目。

- (15) 存放銀行：簡名「存放」；凡存放於銀行之款項，歸此科目。

- (16) 往來存款：與負債類透支往來科目同；但此科目之餘額在收方。

- (17) 暫記欠款：簡名「暫欠」；凡臨時懸記之欠款，歸此科目。

- (18) 存貨：凡收進會員社或會外之棉產品，及其他貨

物，歸此科目。

- (19) 開辦費：凡籌備開辦期內之一切開支，歸此科目。

- (20) 辦事處備用金：簡名「備用」；凡支付各辦事處備用之款項，歸此科目。

- (21) 加工用機器：簡名「機器」；凡加用各種機器，歸此科目。

- (22) 營業用器具：簡名「器具」；凡總會及各辦事處一切營業用具，歸此科目。

- (23) 呆賬：凡僵收無着，經會務委員會議決列入呆賬之款項，歸此科目。

- (24) 放款：凡本會貸放會員合作社之款項，歸此科目。

- (25) 應收賬款：簡名「應收」；凡他處賒欠款項，歸此科目。

- (26) 催收款項：簡名「催收」；凡到期不能歸還或償還未清之放款，歸此科目。

- (27) 營業用房屋地皮：凡總會及各辦事處應用房屋地皮，歸此科目。

- (28) 前期損益：凡前期結算純損，轉入本期帳內，歸此科目。

- (29) 利息：凡借入放款利息之收付，均歸此科目。

- (30) 棉花：凡棉花價款之收付，均歸此科目。

- (31) 棉種：凡棉種價款之收付，歸此科目。

- (32) 兼營購買：凡兼營購買款項之收付，歸此科目。

- (33) 雜項損益：凡無正當科目可歸之損益，歸此科目。

(三) 損益類

(34) 攤提新舊費：凡每期結算攤提之機器傢具房屋地皮開辦費等新舊費用，均歸此科目。

(35) 營業費：凡各項營業費用開支均歸此科目；內分十子目：饌食費，交際費，書報費，郵電費，廣告費，裝修費，旅費，油炭費，茶水費，印刷費，文具費，薪金工資，捐款，雜支。

(36) 加工費用：凡軋花打包等費用之開支，歸此科目。

(37) 運輸費：凡棉花棉種之運送費用，歸此科目。

(38) 保險費：凡存貨房屋機器保險費用，歸此科目。

(39) 辦事處費用：凡各辦事處之開支費用，歸此科目。

丙、記帳憑單

十四、憑單亦名「傳票」，為記賬之重要憑證；無論現金收付，或轉賬收付，均須先製憑單，再據以登賬。
十五、本會憑單暫定以下三種。

(一) 現金收入憑單

梁鄒美棉運銷合作社聯合會		收入憑單 第 號	
主席蓋章	摘要	金額	金額

章蓋員單製

梁鄒美棉運銷合作社第三屆概況報告

閱核席主

合	計

(二) 現金支付憑單

梁鄒美棉運銷合作社聯合會 支付憑單 第 號

摘要	金額
合計	

章蓋人單製

章蓋席主

(三) 轉賬憑單

梁鄒美棉運銷合作社聯合會 轉賬憑單 第 號

摘要	金額
合計	

章蓋員單製

合	計	合	計

附件 紙

年 月 日

十六、造具各種憑單，須將下列事項，一一記入——

1. 會計科目
 2. 交易事實
 3. 金額數目
 4. 年 月 日
 5. 加附憑證
 6. 人名或機關
 7. 其他重要事件
- 十七、憑單每張只列一項交易；如遇一項交易而有數種科目者，其科目均列於一憑單內。
- 十八、凡有左列各項收付憑證之交易記賬時，亦應照製憑單——
1. 會股收據
 2. 棉花收據
 3. 其他收付款項憑證
- 十九、凡與各該交易有關之單據憑，證均須附于憑單之後，並於憑單未行，註明附件若干紙。
- 二十、各種單應於每日晚統編號碼，收入在前，支付次之，轉賬

最後，按序理齊記賬。

廿一、現金收入及支付憑單，應於現金收付後加蓋收訖或付訖戳記。

廿二、各種憑單登賬後，應於每日或每旬日加附紙面用紙捺訂成一冊，由主席加蓋騎縫印章，妥慎保存。

廿三、凡訂冊之憑單，非經主席允許，不得拆訂。

丁、帳簿

廿四、本會賬簿計分兩類如下。

(一) 主要賬

日記賬——凡一切現金或轉賬收付憑單，均應按照科目種類，分別收付，順序登記。登完，先將當日收入各筆結一總數，寫在收入欄末一筆賬的後一行；付出各筆結一總數，寫在付欄對着收欄總數的行內。再將前日結存現金數寫在收欄總數的次行，本日所存現金數用紅筆寫在付欄總數的次行。然後再以收入總數加前日結存現金數，得本日收欄結數，寫在前日結存數的後一行；付出總數，加本日結存現金數，得付欄結數，寫在付欄本日結存數的後一行；如上下兩結數相等，賬就算對。隨後，在收付兩欄的總數及結數的右邊，各畫紅線一道。再於兩欄結數的左邊，畫紅線兩道。再於收欄或付欄的空行處，斜着畫紅線一道，表明這一天的賬已經結算。

(六表附)

		會員社名會	
		號	
		特	織
		等	花
		甲	數
		等	量
		乙	
		等	
		備	
			考

(七表附)

		社名	
		重量	特
		價額	等
		重量	甲
		價額	等
		重量	乙
		價額	等
		重量	次
		價額	白
		重量	霜
		價額	紅
		重量	總
		價額	計
		備	
		考	

八表附)

	社名	
	本	春
	金	
	利	
	洋	季
	本	秋
	金	
	利	
	洋	季
	本	總
	金	
	利	
	洋	計
	備	
	考	

十表附)

(九表附)

項	目	總事務所		社名	花	應	價	餘	利	領	借	扣	款	利	息	除	額	備	考
		第	辦																
		第	辦																
		一																	
		第																	
		二																	
		第																	
		三																	
		第																	
		四																	
		總																	
		計																	
		備																	
		考																	

江蘇省農民銀行編
研究江蘇農村經濟的專門刊物
廿四年一月十五日出版

農行月刊 第二卷 第一期 特大號目錄

論著——農村金融問題……(朱玉吾講 張博清記)

從定期市所見到的中國農村底自然經濟問題(下)……(李冶新)

耕牛公養與利用合作農信託事業之特殊性及其與救濟農村之關係……(唐啓泰)

調查——揚中農村社會概覽……(陶潤金)

合作訊——阜寧縣東坎鎮豆餅產銷情形……(褚玉如)

合作問答——二十三年份南通縣合作事業之迴顧……(錢汝昌)

特輯——本行二十三年份業務報告
上篇：二十三年份全行營業報告
下篇：二十三年份全行業務方針及其實施概況
(一)業務方針之改進 (二)合作事業之提倡
(三)合作運銷之辦理 (四)農業倉庫之推廣

專載——二十四年元旦本行總經理勉同人書
誌——本行人事辦理之意義及方針
二十三年十二月三日行員訓練班劉總務主任演詞
文藝——王家莊(小說)……(薛悟)

本行消息——(一)行訊彙集(二)人事彙誌
▲定價每冊一角全年十二期一元(郵費在內)
▲預定處——鎮江中山路農民銀行(二)本省各地農民銀行
▲代售處——(一)各埠現代書局(二)本省各地農民銀行分行
(三)各地各大書坊

補白

農村合作第六十四五期要目

要農村工作人員注意	球基
關於實驗運動	球基
賠錢與虧本	球基
合作組織與合作教育	球基
管教養衛的聯繫	球基
合作社是不會有失敗的	球基
蘇聯的集團農場	李振球
民國廿三年合作運動的全國統計	李振球
提倡合作社放款問題	李振球
合作規(三種)	李振球
提倡合作社供運業務與改善供運貸款方式	李振球
合作消息	李振球
公積要	李振球
統計圖表(二種)	李振球
定價：每冊零售五分半年六冊三角全年十二冊六角	
編印者：江西省農村合作委員會	

農林新報 第三十二期要目

中國的柱石	章伯兩
南京城內農家之分研析(下)	姚佐元
與趙師古君論瓢蟲	高竹林
南京氣象月報(二十三年九月份)	森林系
農林消息	編者
訂——每月出版三期半年大洋三角二分全年大洋六角正(郵費在內)	
地址——南京金陵大學農學院農林新報社	

會議紀錄

甲、會員代表大會

(一)會員代表大會紀錄

時間：二十三年六月四日上午九時 地點：山東鄉村建設研究

院大禮堂 出席代表：一百三十二人 參加人員：梁院長

秦亦文 于魯溪 陳鏡人 任子正 主席：郭俊榮 紀錄：

李郁亭

(a)講演

1. 梁院長講演紀略

記得從前在合作講習會的時候，曾對大家談過一次關於合作社組織的話。合作的要緊，最好從反面來看。反面就是不合作，彼此各不相顧，各不相謀；這是過去最使鄉下人受欺吃虧的地方。現在國內各地的合作事業，很時興、很風行，尤其是棉花運銷合作嚙的更有勁。規模大的有，小的也有；設立幾年的有，正在成立的也有。不過各處的辦法，都同我們不大一樣。一般都是先由政府或銀行設了大規模的軋花廠，用現錢以市價或者高一點的價，來收買鄉下人的棉花；棉花賣過軋花廠後，鄉下人就不問了。雖說棉花賣過以後的盈餘，還分給棉戶；事實上並不多見。這樣的辦法雖然容易叫鄉下人放心，覺得省事；但是結果，鄉下人

是被動的：無主權，受人支配，終究要吃虧。原來道理就是這樣：無論什麼事情，越圖省事，越被支配，就越要吃虧。人活着本是費事，絕不能光圖省事。

我們的合作社是從小處一步一步慢慢作起的。二三年來，各社軋花打包，都是用人力，小規模的。院縣全人，祇作些誘導引發的工夫，在物質上，並沒有像別處幾千幾萬的花錢；實在說，我們也是沒有錢可化。直到現在合作社本身稍有基礎，才要預備設一處軋花廠，——由聯合會作主使用，主權還是操在大家手裏，與別處辦的大不相同。我常與指導合作的全人談：「我們不要積極擴大範圍，一時間成立幾十處新社，增加幾萬畝棉田；我們要着重實際，引發出鄉下人自力辦的合作社，那才有意義。」

今天，給大家說這些話，無非想叫大家明白：一切的事情，眼前越圖省事，越趨被動，以後就越受支配，越要吃虧。合作社得要大家自己來作才行。大家力量不夠的時候，政府可以暫時協助帮忙；等到大家明白了，力量大了，就得大家自己來作。前次辦講習會，就是為的這個意思。研究院設立在鄒平，也是為的給鄉下人開一條道，叫鄉下人好有辦法。一村的事情要靠一村的多數人作主，一鄉的事情要一鄉的多數人來打主意；推而至於一縣一省一國，都要如此。這樣鄉村有了辦法，國家也自然有辦法。

所以我們合作社職員的選舉十分重要，同鄉下人被動的情形完全不一。我們的職員，是要靠他辦事幹的；目前雖然不能多靠，也得少靠，絕不能不靠。大家明白了這些意思，希望選舉的時候要仔細，要慎重！別馬虎，別隨便！免得選的不得人，將來糟糕，對不住過去兩年的事業。還有，就是職員選定以後，各位代表，對於會務還要多操心，多負責任！

2. 于魯溪先生講演(詞從略)
3. 秦亦文先生講演(詞從略)

(b) 討論

1. 梁鄰美棉運銷合作社聯合會章程，早經擬就，請逐條審查修正案 議決：修正通過。

2. 本年春季貸款，如何辦理案 議決：由新選主席查照上屆成案向銀行商洽借款，貸款時應以社員出齊棉苗數為標準。

「通過」

(c) 選舉

選舉結果：孫子愿、劉嗣疆、李郁亭、李曉峯、呂景賢、宋守澤、徐次高、王鳳儀、王鑑堂、王毓莢、李運瑞、韓現瑄等十人得票較多，當選為聯合會會務委員。

(d) 散會

乙、會務委員會

(一) 第一次會務委員會會議紀錄

時間：二十三年六月四日下午三時

地點：研究院禮堂

出席人員：王鳳儀、王景珍、宋守澤、徐次高、王毓莢、劉嗣疆、李郁亭、王鑑堂、李運瑞、韓現瑄

缺席人員：孫子愿、李曉峯、呂景賢

參加指導人員：梁院長、秦亦文、于魯溪、陳鏡人、任子正 主席：李郁亭 開會如儀

(a) 報告(略)

(b) 討論

1. 選舉本會主席案 議決：選舉孫子愿為本會主席。

2. 加聘郭俊榮、蔡志璞為本會辦事員，請公決案 議決：「通過」。

3. 棉苗貸款數額，應如何規定案 議決：按棉苗畝數計算，每一官畝，以三元為標準。「通過」。

(c) 散會

(二) 第二次會務委員會會議紀錄

時間：二十三年九月十三日下午一時

地點：本會縣城辦事處

出席委員：王鑑堂、王毓莢(景敬修代)、李運瑞、孫子愿、劉嗣疆、李郁亭、李曉峯、呂景賢、王景珍、宋守澤 缺席委員：徐次高、王鳳儀 參加指導人員：錢邦楷、任子正、于伯良、陳以靜 主席：孫子愿 紀錄：李郁亭 開會如儀

(a) 報告事項

1. 第一二兩次美棉貸款情形：第一次貸款總數五萬零八百二十六元，第二次貸款總數七萬九千七百五十一元，兩次共計貸款洋二十三萬零五百七十七元。

2. 本會已收到各會員社股金洋五百二十五元，並由本會掣給臨時股據。

3. 各社員向各該村社認購社股情形。

4. 本會各辦事處成立 縣城辦事處由研究院農場派員擔任，花溝辦事處主任請會務委員王景珍擔任，高窪莊辦事處主任請會務委員李運瑞擔任，

5. 本會打包機原有一架不敷應用，昨特請託于魯溪先生由濟南購到三架，每架價洋八十元；現已運來，不日即分發各辦事處應用。

(b) 討論事項

1. 主席提議：本會第二次美棉貸款，業已發放完竣，似應派員按社逐戶考察，以昭慎重案。 決議：由會務委員帶各社員第二次貸款細數表，分頭赴各村社逐戶調查。各委員分配調查

村社如下——李曉峯：龍虎村社、孫坊村社、榆林村社、高旺村社、宮旺村社、李宮村社、李星耀村社。王景珍：張家村社、魏家村社、岳家村社、天師村社、溝王村社、石槽村社、賈寨村社。呂景賢：吉祥村社、龍桑樹社、呂家村社、柳柳樹社、前陳村社、花溝村社。王毓英：惠辛村社、顏家集社、二辛村社、東左

家社、田家村社、窩村社、牛家村社、明家集社、耿家村社、柴家村社、倉廩村社、高窪村社。李運瑞：東辛梁鎮社、西辛梁鎮社、楊家村社、菅家村社、于家村社、宋家村社、大碾村社。韓現瑄：孔家村社、張家村社、崖鎮社、顏郭村社、北楊村社、劉聚橋社、南鄭村社、馬家村社。王鳳儀：玉章村社，大王坨村社、宋家村社、波陸店村社、王家村社、甲子村社、韓家店社、小王坨村社、耿家村社。宋守澤：魏家村社、刁家村社、張家套社、東言禮村社、穆王村社。劉嗣疆：遼家村社。王鑑堂：南范村社、鄧家村社。李郁亭：黨里村社、輝李村社、趙家村社、曹家村社、車郭村社、小三戶村社、高家村社。徐次舊：王伍村社、周家村社、蔡家村社、霍家村社、時家村社、孟家村社、安劉村社、大陳村社、信家村社。孫子愿：孫家鎮社、大李村社、馮家村社、道民村社、長懷村社、九成村社。

以上各該負責調查人員，限九月十七日調查完竣，並將調查結果：詳細報告本會。所有此次調查飯費，每人發給飯費洋一元；劉嗣疆先生自己聲明因社少不領發給飯費，王鑑堂先生一天可調查完竣，發給飯費洋四角。〔通過〕。

2. 主席提議：本會對於各社員委託購買軋花機一案，應如何辦理？請公決。 決議：公推陳鏡人、李曉峯前往天津郭天成號商洽購買，運送到縣，以資分發。〔通過〕。

3. 主席提議：本會社訊印刷費，經研究院允予資助，每期以二十元為限，不足數由本會擔任，可否？請公決案。 決議

：「通過」。

4. 主席提議：社訊簡章七條，業經擬就，並在第一期社訊上刊布，是否有當？請審查修正案。 決議：「修正通過」。

5. 主席提議：本會事務所佔用孫家鎮南廟房舍，不敷應用，昨經賃妥該鎮西街民房一所，為專收花衣及打包存貨之用，全年賃價洋二百三十元，請追認案。 決議：追認。「通過」。

6. 主席提議：第二次美棉借款合同，已於九月四日與濟南中國銀行商妥簽訂，請追認案。 決議：追認。「通過」。

7. 主席提議：本會各社集中軋花及減輕成本起見，與高窪莊福利軋花廠訂立軋花合同，工資照普通人力工資七成支付，所有八九等鄉各社之籽棉，擬統交該廠代軋，該合同，已於九一日訂妥，請追認案。 決議：追認。「通過」。

8. 主席提議：倉廩村社社長王泮亭、柴家村社社長柴念澧、高窪村社社長景敬修等，發起組設動力軋花廠，向本會請借軋花機貸款，擬照動力機可酌增貸款之規定，貸予洋四百元，所有八九等鄉村社社員，一律免貸軋花機貸款，是否可行？請公決案。 決議：照案「通過」。

9. 主席提議：本會會計規程，現經擬就，計分七項、三十六條，是否有當？請審查公決案。 決議：「修正通過」。

10 主席提議：收花分等辦法現經擬就，可否？請審查公決案。 決議：「修正通過」。

11 主席提議：村社收花簡則及軋花簡則均經擬就，可否？

請公決案。 決議：「通過」。

12 主席提議：擬聘李秀儒為本會會計員，請公決案。 決議：「通過」。

13 委員李運瑞提議：擬聘惠雨臣為高窪莊辦事處會計員，請公決案。 決議：「通過」。

(c) 臨時動議

1. 主席提議：本會一切瑣碎事務，如修秤，買席，購置包布、包繩，及雇用工人等如何辦理案。 決議：由主席負責分別辦理。

(d) 散會。

(三) 第三次會務委員會會議紀錄

時間：二十四年一月二十日上午九時 地點：本會會議室

出席人員：孫子愿、宋守澤、呂景賢、王鑒堂、王鳳儀、徐次窩、李運瑞、王毓英、王景珍 參加人員：喬禮卿、任子正、錢子範、陳鏡人、于魯溪、于伯良、蔡志璞、郭俊榮、李秀儒、王鴻祥 缺席人員：李曉峯、韓現瑄、劉嗣疆、李郁亭 主席：孫子愿 紀錄：李秀儒 開會如儀

(a) 報告事項

1. 主席報告聯合會收花及運銷情形，略謂：本會及各辦事處，自二十三年十月二十二日開始收花，截至本月十日止，已收完竣。大家雖然受了幾個月的辛苦，心裏却是得到了一點安慰；

安慰的什麼？就是我們所辦的收花及運銷種種事情，大致都很順利，沒有發生錯誤的地方，也沒遇着最難解決的問題。所以就是忙碌，也覺得安閑；就是勞苦，也覺得有興趣。

本處的棉花，因早霜之故，減收數成，真是當初意想所不及；但售價價格，較往年昂貴得多，實為我們最滿意的一點。各批棉花，現在均分別賣妥；售價的情形和價格，大家都知道，無庸再說。

本會收花定價，因種種關係，不能變更。惟後來棉價高漲，原定之價，反比市價為低，故擬照價加成，以作成本；餘者作為餘利，按章分配。

本年棉籽，除留用一部份外，餘者擬向外銷售；如何辦理，尚須商酌。現在本會軋花廠共存有六萬餘斤，本會收花區內各社，總計有二十五萬斤。至各辦事處詳細情形，請各位分別報告。

2. 陳鏡人先生報告軋花廠情形及兼營購買軋花機車情形（從略）

3. 王景珍報告花溝辦事處情形：（一）共收純白皮棉三萬三千三百一十九斤半，打成一百七十六包；共收次白及紅花一萬二千五百一十四斤，打成六十九包。（二）各社現存棉籽共九萬餘斤。（三）營業費共支九十六元七角四分，運費三十九元六角，器具費十三元二角，共計支洋一百四十九元五角四分。

4. 李運瑞報告高窪莊辦事處情形：（一）共收各等籽棉十五萬八千七百二十七斤半，共收各等皮棉四萬六千二百四十四斤半

；純白花計打成四百四十八包，各等次白及紅花共打成四十三包。（二）軋出棉籽十一萬餘斤，連各村社所存者，約計有廿萬斤。（三）營業費及各種費用，因未結算，尚無確數。

5. 喬禮卿先生報告縣城辦事處情形：（一）共收純白籽棉五千四百一十一斤半，皮棉二千七百三十六斤，計打成二十二包。未收次白棉花。（二）營業及各種費用亦寥寥，共計支洋二十四元七毛九分。

6. 于魯溪先生報告：縣城附近各村，在過去幾年，未有種棉者；今年所收棉花雖不多，但已足證明了棉業推廣發生極大之效力。合作的功效，亦由此看出。吾們知道棉花運銷之數量愈多，愈有出路；因為大量之棉產品，始足以引起棉業界之注意也。

（b）討論事項

1. 主席提議：結賬問題，應如何辦理？請詳細討論公決案
決議：（一）貸款利息算法，統自借款日起，至結賬日止（一月三十日）。春季貸款利息按七個月計算，秋季貸款按五個月計算。（二）計算利息時，凡在廿三年國曆十一月內按定價交齊棉花數者，少算一個月利息，凡因被水災秋季又未借款而能將款早交齊之村社，亦少算一個月利息。（三）各等純白皮花，及特等甲等次白皮花，統照原定價加一成作為成本；乙等次白及紅花，統照原定價加一成五；各等籽棉，無論次白及紅花，統照原定價加一成。（四）各辦事處人員，統集中聯合會結賬。（五）結賬日期自明日起；各辦事處人員須統到本會，限本月廿八日完全結算完竣，

通知各社於廿九日(陰曆十二月廿五日)領款。(六)發款時分在各辦事處辦理。各村社一律將賬項結清，携帶賬簿、收據、圖章及名章，並開具社員繳花等級清單，分到各發款地點領款。「以上均通過」。

2. 主席提議：棉種價格，如何規定，以便收集案 決議

：(一)棉種收集時，宜按等級定價，計分特、甲、乙、丙、四等；特等二十二元，甲等二十元，乙等十九元，丙等十八元。(二)大白籽在八成以上者為特等，灰褐籽在七成以上者為甲等，在六成以上者為乙等，在五成以上者為丙等，不及五成者拒收。(三)次白棉籽，無論優劣，一律不收。「以上均通過」。

3. 主席提議：棉種如何收集案 決議：(一)各社棉籽，

統送孫家鎮本會過秤付款。(二)自明日起分在孫家鎮，花溝鎮，虞鎮韓家店，明家集，輝李莊，王伍莊，辛梁鎮等處張貼報條，收買棉籽，並電知各鄉學協助辦理。(三)收集棉籽人員，決定由于魯溪先生、李郁亭、郭仁絨、蔡志璞驗評等級，梁世文、王儒堂過秤，宋守澤、王鳳儀畫碼，並由縣政府第四科調工友四名幫忙。「以上均通過」。

4. 第二批棉包，已運濟，由何人前往辦理案 決議：由主席及王委員毓英明日起身赴濟辦理。

5. 本會軋花廠及高窪莊軋花廠現存棉籽，應如何估計價格案 決議：本廠特等棉籽按二十二元計價，甲等統按十九元計價；高窪廠棉籽統照十九元計價。「通過」。

6. 高窪莊軋花廠工資，如何規定，以便支付案 決議：照軋出棉籽支付工資；每百市斤，支付工資洋三角五分。

7. 高窪莊辦事處房租支付期限，如何規定案 決議：按五個月支付房租；每月六元，計三十元。

8. 本屆利息收益，如何處分案 決議：以半數提作村社職員獎勵金(獎勵辦法另定之)，所餘半數充作本會特別公積金。「通過」。

(c) 散會

補 白	
行政院農復會委員會報	
第二卷第八號出版	
<p>庚款機關聯席會議第三次會議紀錄 丹麥農業合作狀況 科學方法經營農田時收益增加之可能性及其估計 土地在農業生產中的地位 蘇聯的旱災與灌溉 廣東順德蠶絲改良實施區之組織及其過去與最近計劃</p>	<p>關於復興農村之消息(八則) 發行處：行政院本會秘書處 代售處：各地商務印書館大書店 定價：每冊三角</p>

重要文件

甲、呈文

(一)呈請 縣府轉函銀行速發棉苗貸款

公文

呈為呈請事：竊本會於六月四日舉行會務委員第一次常會，關於美棉貸款事宜，詳加討論；當經議決「本年春季貸款應以社員出齊棉苗畝數為標準，借款條件由主席查照上屆成案向銀行接洽辦理」，紀錄在案。查各屬社社員出齊棉苗畝數、業經先後造冊送會覆驗竣事，計共二萬三千〇四十一畝。理合繕具清冊，備文呈請鈞府轉請濟南中國銀行從速派員携款前來，以資轉放而利進行。實為公便。謹呈

計呈

社員棉苗調查表一冊

梁鄒美棉運銷合作社聯合會主席孫子愿

中華民國二十三年六月十日

乙、訓令

(一)縣府令發合作軋花貸款暫行辦法

梁鄒美棉運銷合作社第三屆新况報告

山東鄒平實驗縣政府訓令 建字第四八號

令梁鄒美棉運銷合作社聯合會

案奉

山東鄉村建設研究院訓令第八七六號內開：

案查本院前據該縣呈為擬定合作軋花貸款辦法，并以廿一年度建設經費各款節餘三千三百卅五元零九分，用作合作軋花貸款，請予鑒核備案，等情；當經指令并轉請核示在案。茲奉

山東省政府指令實字第一四五三七號內開：「呈暨附件均悉。案經提交本府第三百四十八次政務會議議決「照准」。仰即轉飭知照。此令。附件存。」等因；奉此，合行令仰知照。此令。」

等因；奉此，合行抄發辦法一份，令仰該會遵照。此令。

中華民國二十三年十月十一日

縣長 王怡柯

△鄒平實驗縣合作軋花貸款暫行辦法

一、本縣為使各村美棉運銷合作社便利軋花，保持純種起見，特訂合作軋花貸款暫行辦法。

二、合作軋花貸款數目暫定為三千三百卅五元零九分，以廿一年度農工費二千元，第四科經費結餘二百九十五元九角一分，建設經常費節餘九百六十一元八角八分，本縣消費合作社節

餘七十四元，度量衡檢定所每餘三元三角，各款充之。

三、貸款數目，每軋花機一架，貸款二十元；但用動力機發動者，須按照實在情形酌量貸款。

四、軋花貸款，限於各村美棉運銷合作社社員。每一社員貸款，不得超過一架之數；惟必須以合作社名義稱貸。

五、各社購貸，須先向梁鄒美棉運銷合作社聯合會報名，經該會查實轉呈本府核准後，再由該會通知給予貸款。

六、本府向聯合會撥發貸款，及各社向聯合會借借款手續，均商同聯合會另定之。

七、此項貸款，如有拖欠不清情事，各社須對聯合會負責，聯合會須對本府負責。

八、如遇貸款不敷分配時，得酌予核減或停貸。

九、貸款償還期限，不得過一年；各社須依限向聯合會交款，該會再依限覓交本府。

十、前項貸款，免收利息。

十一、如查出貨款移作別用或延不購機，對各該社須酌予處罰。

十二、各社軋花及保種辦法，須按照各社實際情形，商由聯合會規定之。

十三、本辦法自呈准 山東鄉村建設研究院備案之日施行。

例施行細則

(二)縣府令發取締棉花攪水攪雜暫行條例

鄒平縣政府訓令 第55號

案奉

山東省政府訓令實字第八三八九號內開：

「案奉行政院第五二二二號訓令內開：「案奉國民政府

第六六六號訓令開：「為令知事，查取締棉花攪水攪雜暫行條例施行細則，現經制定，明令公佈，應即通行飭知。除分

令外，合行抄發該項細則，令仰知照，並轉飭所屬一體知照。此令。」等因；奉此，合行抄發該項細則，令仰知照，并

轉飭所屬一體知照。」等因；奉此，查前奉令發取締棉花攪水攪雜暫行條例，業經通令知照在案。奉令前因，除呈復並

通令外，合行抄發原附件，令仰該縣長知照。此令。」

等因；計抄發取締棉花攪水攪雜暫行條例施行細則一份。奉此。除分令外，合行抄發該項細則，令仰該會知照。并轉飭各村社一體知照。

此令。

計抄發取締棉花攪水攪雜暫行條例施行細則一份。

中華民國二十三年十月廿日

縣長 王怡柯

△取締棉花攪水攪雜暫行條例施行細則

第一條 本細則依據取締棉花攪水攪雜暫行條例之規定，訂定之。

第三條

全國經濟委員會棉業統治委員會為施行取締棉花撿水撿雜暫行條例（以下簡稱本條例）設立中央棉花撿水撿雜取締所，並酌設各省棉花撿水撿雜取締所及分所；惟上海寧波漢口沙市青島濟南等埠，仍由實業部商部檢驗局及其分處檢驗取締之。

第四條

關於各省棉花撿水撿雜取締事宜之進行，由中央棉花撿水撿雜取締所協助指導之。

第五條

各省棉花撿水撿雜取締所，應酌量該省情形採用左列方式之一，組織之：

- 一、由產棉省分建設廳或實業廳設立棉花撿水撿雜取締所，由中央棉花撿水撿雜取締所協助之。
- 二、由全國經濟委員會棉業統制委員會，會同產棉省分建設廳或實業廳合組棉花撿水撿雜取締所。
- 三、由全國經濟委員會棉業統制委員會於產棉省分直接設立棉花撿水撿雜取締所，由所在省分建設廳或實業廳協助之。

第六條

各省以若干產棉縣為區，每區設一取締分所，施行該區棉花撿水撿雜取締事宜。

第七條

每區之各產棉縣之縣政府應負責辦理花行登記執戶登記秤手登記及宣傳事項；各區縣之公安局亦協助各該縣分所，對於本條例之施行事項。其登記辦法，由各該建設廳或實業廳訂定施行。

第八條

棉商或棉農如將棉花故意撿水撿雜，經人向取締所或分所告發或由取締所檢得，查有確據者，得由該取締所派員向貨主或其代理人所在地之公安局聲請派警將該貨主或其代理人拘留，送由縣法院或兼理司法之縣政府依法審理。

第九條

凡棉商（為紡織廠打包廠或花行等）遇有不知情，收買水分或雜質過量之棉花，經自行發見者，應立即報明該商所在地之棉花撿水撿雜取締所或分所派員查明數量回所呈報。該商應負責迅即自行整理，俾合法定數量；整理工作完畢時，呈請原取締所覆驗銷案。如不投報經取締所或分所，檢得者，得照本條例第六條之規定向法院舉發之。

第十條

本國棉花在市場買賣以含水量百分之十三為最高限度；但出國棉花之檢驗，仍照實業部商品檢驗局原定辦法行之。

第十一條

通常買賣棉花所含雜質，根據本條例第八條內載公訂標準，暫定棉子子棉碎葉鈴片棉枝沙泥等總重量佔百分之五為公訂雜質標準；如有其他雜質，得依據本條例第四條辦理之。

如所含棉子子棉碎葉鈴片棉枝沙泥等總重量超過公訂雜質標準百分之〇・五以上者，或超過百分之〇・五以內者，即依據本條例第八條或第九條辦理之。

第十一條 對於棉花，機水機雜之取締及處罰之檢舉，除實業部

各商品檢驗局及分處暨各省棉花機水機雜取締所或分

所外，人民或團體不得假借名義藉端索詐；違者作違

法論，一經發覺，由各該地方縣法院或兼理司法之縣

政府依刑法辦理之。

第十二條 棉花機水機雜取締所及分所，對於查驗棉花不得征收

費用。

第十三條 各省棉花機水機雜取締所，應依據本細則，並得酌量

各該省地方情形，另擬取締棉花機水機雜查驗辦法。

此項辦法由各該所主管機關送請各該省政府通過，施

行之。

第十四條 本施行細則，以本條例施行之日行之。

丙、來函

(一) 青島華新紗廠來函

(1)

子鳳先生閣下：前承

枉駕，快聆雅教，翰裝為慚；嗣奉

手書，懇承 齒友，彌覺顏汗！承

示前訂花衣一車，可以如期運到，并將特等籽棉軋數十包，藉資

試驗；具臻 雅意。將來試用結果，自當詳細奉達，以答

厚愛。忽此奉布，即請

台安，并賀

歲釐

青島華新紡織股份有限公司啓 十二月三十日

(2)

逕啓者：前由

貴會運到脫棉一百四十包（淨重二一九・三三担），計合洋壹萬

貳千四百柒拾九元捌角八分，比即函敝濟處如數撥交濟南中國銀

行收入

大冊，並取來收條一紙暫存敝廠；用特函達，請

查照另具正式收據，前來掉換為荷！此致

梁鄒美棉運銷合作社聯合會

青島華新紡織股份有限公司啓 二十四年一月九日

(二) 濟南中國銀行來函

逕啓者：青島華新紗廠，前代

貴社交來洋壹萬貳千肆百柒拾玖元捌角捌分，業已收妥；當經出

具第廿二號臨時收據一紙。該款除歸還第一次借款外，尚餘肆千

餘元，即請

貴社派員將收據帶齊，來行清算，以便結束為荷！此致

鄒平梁鄒美棉運銷合作社

濟南中國銀行啓 (印)

中華民國二十四年一月初十日

(三)中央棉產改進所棉花分級室來函

敬啟者：前收到

貴社脫里司美種棉樣一包，業經詳細檢驗完畢。查該棉樣纖維細
軟，長度整齊，色澤精亮，品質可稱優美，為國產棉花所少有。

茲奉上棉花分級檢驗報告單一紙，即希查照為荷！此致
梁鄒美棉運銷合作社

附「棉花分級檢驗報告單統字第二五七七號」一紙

中央棉產改進所棉花分級檢驗室啟
二十四年一月廿八日

棉業統制委員會中央棉產改進所棉花分級室
棉花分級檢驗報告單統字第 2577 號

今據梁鄒美棉運銷合作社請求試行棉花分級茲
報告其結果如下

類別	美種棉	
級別	第一級 (優級)	
長度	25.40	公厘(1 英寸)
整齊	92.29 %	
備攷	強度為5.518g. 纖維量為.002100m. g. 撚曲數82.7605 轉	



主任技師 葉元鼎
分級員 程致和

中華民國二十四年一月二十四日

注意：上述結果，僅依據請求者所呈之棉樣而鑒定，可作參
考或比較之用，不得將此單為任何棉花之真實證據。

丁、通知

(一) 本社聯合會通知

蘇州美棉運銷合作社聯合會通知 第 號

本年 貴社共繳籽棉 斤，計價 餘利

扣除借款本息洋 淨餘洋 不足洋 即希于

本月二十九日攜帶收據、賬簿、社戳、名章，及有關各件，前來

本會清結為要！

右通知

村社社長

本年業務結算說明附後：

一、春季借款利息統按七個月計算，秋季統按五個月計算。

二、花衣每百斤，作價——

(1) 白花：特等按四十二元三角五分計算（磅稱五十一元三角三分），甲等按四十一元八角計算（磅稱五十元〇六角六分），乙等按四十一元二角五分計算（磅稱五十元）。

(2) 次白：特等按四十元〇一角五分計算（磅稱四十八元六角七分），甲等按三十七元四角計算（磅稱四十五元三角三分），乙等按三十四元五角計算（磅稱四十一元八角二分）。

三、籽棉每百斤價值——

(3) 紅花按二十八元七角五分計算（磅稱三十四元八角五分）。

(4) 次紅按二十三元計算（磅稱二十七元八角八分）。

(1) 白花：特等按十三元七角五分計算，甲等按十三元五角二分計算，乙等按十三元三角一分計算。

(2) 次白：特等按十一元計算，甲等按十元〇六角六分計算，乙等按十元〇四角三分計算。

四、所交棉花斤重統按市稱計算。

五、市稱一百斤，折合磅稱八十二斤半。

六、餘利：每百元按七元七角分配。

中華民國二十四年一月二十四日

補白

農十第 林一年要 新報 期三十

推廣棉籽故事(上)..... 邵仲香	甘肅翻蔓之初步試驗..... 伏島英二作 孫雲蔚譯	重要蔬菜栽培一覽表..... 鄭樹雄	甘肅栽培法及其澱粉之製造..... 楊載康	菊花栽培法..... 殷尙惠	南京氣象月報(廿三年十月份)..... 森林系
訂價 每角五分	出版 每月	版次 全大	期年 三學	半年 大農	洋角 六院
地址 南京	地址 南京	地址 南京	地址 南京	地址 南京	地址 南京

附載

赴山東鄒平梁鄒美棉運銷合作社舉行棉花分級之經過

巫茂材

引言

英美各國，實行棉花分級，久著成效。我國試行棉花分級，始自實業部上海商品檢驗局，自十九年迄今，已實行之工作爲：
 一、鑒定報驗棉及託驗棉花之品級品質，二、派員赴產棉區域採集棉樣，詳加研究，三、試製棉花品級標準，四、其他。迨棉業統制委員會成立中央棉產改進所特設棉花分級室，與上海商品檢驗局合作廣續其事業而益廣之，乃有棉花產地分級之試行。二十三年九月二十五日，茂材奉 派赴山東鄒平梁鄒美棉運銷合作社舉行棉花分級；二十四年一月十五日事畢返滬，爲時三月又二旬。謹將經過情形分述於左，以爲芻蕘之獻。

(一) 合作社之概況

山東鄒平，古名「梁鄒」。舊治爲今鄒平城北四十里之孫家鎮，亦即棉花運銷合作社之策源地，因以爲名焉。初山東鄉村建設研究院設於鄒平，以鄒平爲實驗縣，於二十一春推廣該院農場脫字棉種於孫家一鎮，散發棉農二百一十九戶試種，入秋即以此項棉農爲社員，分村組織棉花運銷合作社十五處，復將各社聯合爲鄒平美棉運銷合作社第三屆概況報告

組織，取名「梁鄒美棉運銷合作社」；社址即設於孫家鎮。二十二年社員增加，社務進展；至二十三年，村社即普及於全縣，社務亦形發達。其概況如左：

甲、組織 聯合會——辦事處(四處)——村社(一〇八處)
 社員(三〇一六八)

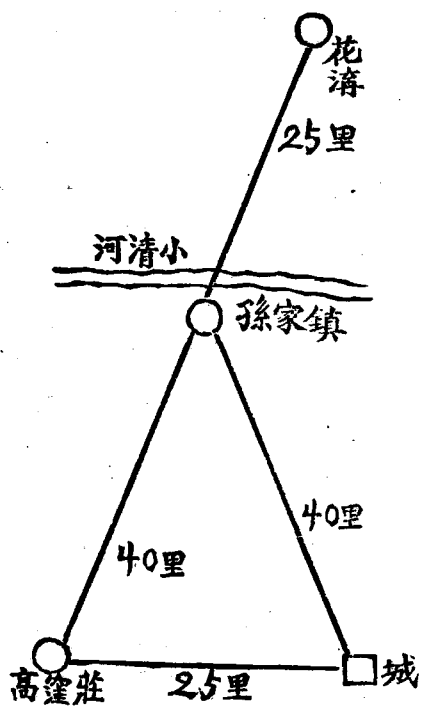

乙、地址 (說明) 一、孫家鎮：設聯合會及辦事處各一，有發動機軋棉廠一所，打包機二架，皮棉籽花兼收，數量最多。
 二、城區：設辦事處一所，有人力軋花機兩架，打包機一架，專

包機一架，籽棉皮棉兼收。四、花溝設辦事處一所，有打包機一架，專收皮棉。

丙、棉產情形 廿三年春，山東鄉村建設研究院農場推廣改良脫字美棉五萬餘畝，加入合作社者二萬三千一百畝，因雨水不調，蚜蟲為害，寒霜早降，收量大減，較上年僅得七成而弱。

丁、繳花手續 社員繳籽棉至村社，由村社再繳至附近辦事處，或由村社軋好後，繳皮棉至辦事處。辦事處收到皮棉，即行打包；收到籽棉，軋後打包。

戊、運輸方法 棉花運出：水路由小清河，雇帆船直達濟南；陸路用牛車或汽車運至周村，由火車運至濟南或青島，再向外埠運銷。

(一) 棉花分級進行辦法

棉花產地分級，在打包前行之。如合作社收進棉花，優劣分堆，分別打包，分級員鑒定其品級，則優者品級程度自高，劣者自低，合於棉花分級之真義；否則優劣相混，亦不過鑒定其混和棉花之等級而已，殊失其本意。茲將分級辦法，分兩方面言之：

- 甲、合作社向社員收花，所訂之分級辦法及其暫定價格。
- 一、籽棉：指未經霜害之白棉而言，其等級依長度而定——

級	特	甲	乙
---	---	---	---

度	75——68寸	62——58	75——54
價	12.3元	12.1	1.19

二、皮棉：指未經霜害，夾雜物甚少，軋工良好之白棉而言；其等級依長度而定——

等	級	特	甲	乙
長	度	1 英吋以上	1 英吋以上	15 英吋以上
價	格	38.5元	38.0	37.5

三、霜黃棉：指帶有黃染或受過霜害之皮棉而言；其長度在 15/16 英吋以上者，視黃染之多少或受霜之程度而定——

等	次		白	霜	紅
	特	甲			
價	格	36.5元	34.0	30.0	25元

合作社收進社員棉花，由社內職員鑒定其等級。前表所定之價格，係合作社為便利起見，參照市價而暫定者；棉花賣出後，所得利益，仍補給社員。

乙、打包時之分級 即合作社收進之棉花，行將打包時之分級；此乃吾之主要任務。依照會內所定標準，鑒定其品級、長度及整齊率。進行之步驟如左：

一、打包前棉花之處理：合作社收進籽棉，囑分等堆存，軋後仍分別堆放；收進皮棉，亦須分等堆存，不使優劣相混。

二、採樣：採取樣品，鑒定品級，分兩種方法，視皮棉之品級及長度而定，要以能代表一包或一批棉花之普遍程度為原則。a 單包。皮棉之品級及長度相差稍遠，每打一包，採樣約半斤裝入紙袋內，袋上標明包上號碼。b 整批。皮棉之品級及長度相差不遠，從整堆皮棉內各處採樣少許，合同半斤，裝一紙袋內，袋上標明該批棉花包上號碼。

三、標明號碼：每包打成以後，包上號碼，先用紙條標明，以便刷「分級蓋印記號」而免錯誤。

四、鑒定品級：探出棉樣，裝入紙袋，標明號碼後，即鑒定其品級長度及整齊率，將結果載明棉花分級報告單上。

五、刷分級蓋印記號：根據棉花分級報告單，刷「分級蓋印記號」於棉包上。

丙、工作時間之支配 余此次舉行分級之場所所有五——孫

家讓兩處（聯合會及軋花廠，聯合會專收皮棉，軋花廠專收籽棉，辦事處即設於廠內）及城區、高窪莊、花溝三辦事處——以聯合會為中心，軋花廠距聯合會半里，城區及高窪莊各四十里，花溝二十五里。打包工人兩班，（五人一班）均住於孫家鎮，聯合會

收花最多，每日打包；餘四處五六日或十餘日打包一次。余以合作社收花分等堆存，處置得當，乃採親自採樣整批分級辦法，遇

兩處同時打包，如聯合會與高窪莊——則於清晨先採取聯合會內

棉樣，然後乘腳踏車先打包工人赴高窪莊採樣分級，繕具報告單，午後仍返孫家鎮，鑒定品級；如是各處均能兼顧。

丁、宣傳工作 棉花分級為我國新興之事業，知者甚少，故乘機宣傳，喚起國人之注意，以利推行，亦重要之工作也。余駐聯合會內，宣傳之機會頗多；茲分四方面言之：

一、合作社職員 合作社職員，不但對於棉花分級須有深刻之認識，且對於分級之技術，亦應有相當之訓練；故朝夕相處，除引起其興趣外，並告知其鑒定棉花品級之方法；扯量棉絲長度之手術，及整齊率之決定等等。

二、棉農 合作社之社員為棉農，送花來社，即向之說明棉花分級與自己之關係。宣傳之要點為：一、種純種，二、分期收花，三、揀棉，四、曬乾，五、其他。

三、棉商 對普通棉商——小販及花行——宣傳之要點為：一、勿攪水攪雜，二、優劣棉花勿混，三、粗絨細絨勿混，四、其他。對大棉商及紗廠宣傳之要點為：一、分級蓋印記號之作用，二、分級棉花之優點，三、獎勵分級之棉花，四、試驗分級棉花在紡織上之效能，五、其他。

四、參觀者 山東鄉村建設研究院以鄆平為實驗縣，與河北定縣，同蜚聲國內。前住鄆平者，多來孫家鎮參觀合作社；余即向之宣傳，促其注意。

宣傳方法，約分談話、演講、散發刊物，三種。
戊、協助工作 合作社內工作忙碌，余暇時則協助之。約

鑑定品級及長度結果表

普通市場上棉花所能比擬，茲將鑑定結果列表於下

品級	上級	中級	下級	總計	百分率			
1	22	998	107	234	46	1407	80.1%	
15	19	7	22	48	3.8%			
16	140	113	1	28	282	61.1%		
合計	181	1111	115	284	46	15	1752	110%
百分率	10.3%	63.4%	6.6%	12.6%	2.6%	0.9%	100%	

鑑定長度整齊率之結果如下

品級	上	中	下	總計	百分率
1	547	119.0	0		

觀上表結果，可以上級代表其品級，一英吋代表其長度，「中」代表其整齊率。茲附錄分級蓋印記號一覽表於後，見每包頭

上級棉花，每担價洋五十六元九角，中棉歷記公司五百包，每担價洋五十六元八角，餘六百五十二包，今年一月九日，仍以原價播數售與中棉歷記公司。社員知售得高價，莫不歡躍，而他處合作社聞此消息，函詢所以然者，亦有數起；是無他，該社之組織完善，棉花品質優良，品級甚高，無作弊情事致此也；觀此情形，苟我國產棉區域，均仿該社辦法，組織合作社，實行棉花分級，紗廠及棉商，對已分級之優良棉花，出高價收買，則吾國棉業前途，必有振興之望。第合作社之組織，尙未普遍，而棉花分級事業又屬草創，互助推行，關係密切，其有待於國人之提倡實行者，正未有艾也。

品級	長度			總齊率	分級圖
	上級	中級	下級		
次優級	15/16	1	15/16	上	分級圖
上級	1	1	15/16	中	分級圖
次級	1	1	15/16	下	分級圖
中級	1	1	15/16	中	分級圖
下級	1	1	15/16	下	分級圖

結語

受霜害稍重之棉花列又等外級共計十五包未刷分級蓋印記號

梁鄒美棉運銷合作社所收次優級及上級棉花，共計一千二百九十二包。第一批於去年十二月初旬售給青島華新紗廠一百四十包，每担價洋五十六元九角，中棉歷記公司五百包，每担價洋五十六元八角，餘六百五十二包，今年一月九日，仍以原價播數售與中棉歷記公司。社員知售得高價，莫不歡躍，而他處合作社聞此消息，函詢所以然者，亦有數起；是無他，該社之組織完善，棉花品質優良，品級甚高，無作弊情事致此也；觀此情形，苟我國產棉區域，均仿該社辦法，組織合作社，實行棉花分級，紗廠及棉商，對已分級之優良棉花，出高價收買，則吾國棉業前途，必有振興之望。第合作社之組織，尙未普遍，而棉花分級事業又屬草創，互助推行，關係密切，其有待於國人之提倡實行者，正未有艾也。