باکناره گیری دوگل زدو خورد در پاریس شروع شد

استعفای دوگل جهان را بهیجان آورد

اطلاعات ۱۳۰۴

۲۰ صفحه

دوشنبه ۱۸ اردیبهشت ماه ۱۳۴۸ . . . . . شماره ۱۲۸۷۴

. . . . . سال چهل و سوم . . . . . تکشماره ٤ ریال

شهبانو بتهران بازگشتند

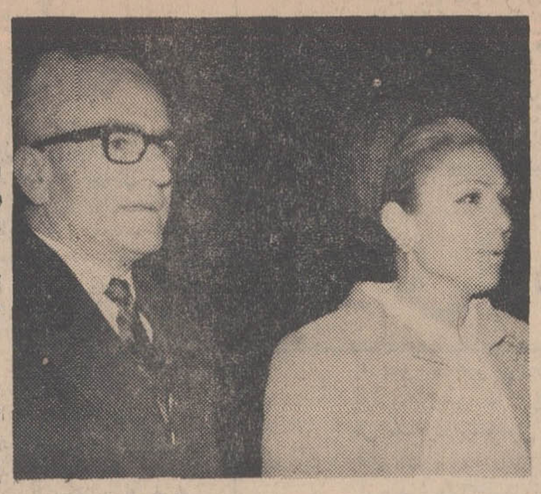

شاهنشاه آریامهر شب گذشته از شهبانو فرح هنگام ورود بتهران شخصا استقبال فرمودند.

علیاحضرت دیشب از پاریس با هواپیمای شرکت هواپیمائی ملی ایران بتهران مراجعت فرمودند. درمراسم استقبال اعضاء خاندان جلیل سلطنت و شخصیت های برجسته مملکتی شرکت کردند.

شهبانو در پایان بازدید رسمی از تونس به سویس سفر کردند و شاهنشاه مستقیما از تونس بوطن بازگشتند.

علیاحضرت پس از دوروز توقف در سویس برای گشایش خانه ایران در پاریس رهسپار آن شهر شدند وجمعه شب گذشته این مرکز فرهنگی ایران رادرمیان شورو هیجان زایدالوصف ایرانیان مقیم پاریس و مردم فرانسه گشودند وروز قبل ازبازگشت بتهران مجددا از این خانه دیدن فرمودند. درخانه ایران مدیرعامل هواپیمائی ملی ایران بعرض شهبانو رسانید که تاچندروز دیگر هواپیمائی ملی ایران و هرهفته یازده پرواز باروپا خواهد داشت.

دوگل ازمردم فرانسه خداحافظی کرد و گفت من دیگر رئیس جمهوری نیستم

سقوط دوگل بازار بین المللی پول رابهم زد

طرفداران دوگل ژرژپمپیدو را به جانشینی او انتخاب میکنند

ژنرال دوگل قبل ازشروع رفراندوم کاخ ریاست جمهوری الیزه راترک گفت وبدهکده «کلمبی له دوزاگلیز» رفت و اعلام کرد که اگر دررفراندوم شکست بخورد دیگر به کاخ الیزه بازنخواهد گشت. او شکست خورد وبرسر حرف خود ایستاد و ازریاست جمهوری استعفا داد. این عکس که در آغاز سفر بی بازگشت اورا به الیزه گرفته شده ژنرال وهمسرش رادر حالیکه برای آخرین بار کاخ الیزه را ترک می گویند نشان میدهد.

درصفحات ۲ و۳ و ۵ و ۸

۵۰۰ ایرانی دیگر از عراق اخراج شدند

اخراج شدگان ازسرنوشت زن وفرزندانشان که در عراق باقی مانده اند نگران میباشند

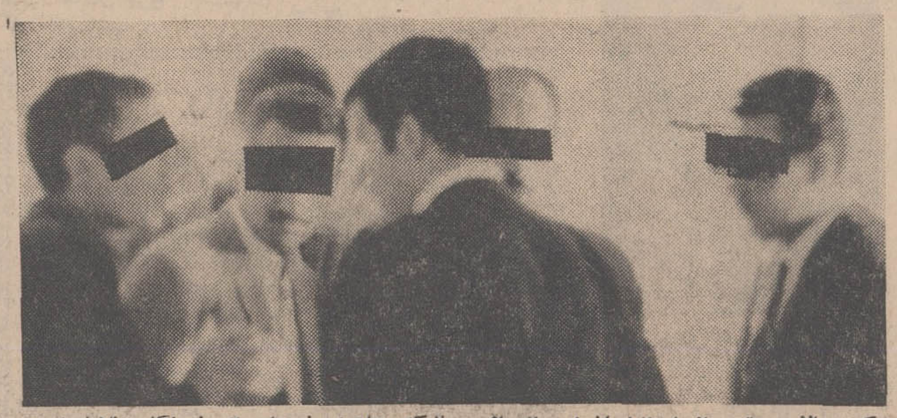

درعکس بالا چندتن از ایرانیان اخراجی ازعراق درحالیکه مشاهدات خودرا برای خبرنگار اطلاعات شرح میدهند. روی صورت این عده درعکس به تقاضای خودشان برای آنکه شناخته نشوند ودر نتیجه خانواده آنها که در عراق هستند مورد آزار مقامات عراقی قرارنگیرند، نوار سیاه چسبانیده شده است.

چند ایرانی اخراجی مشاهدات تأثرانگیز خودرا شرح میدهند

زندانهای عراق پر اززوار ایرانی است

پول جیب ایرانیها را بعنوان پول عراق خالی می کردند

اگر علما نبودند که ایرانیان را پناه دهند مأموران دولت عراق آنهارا نابود میکردند

اخبار مربوط به اروندرود و انعکاس اختلافات ایران و عراق درصفحات ۵ و ۲۷ درج شده است

- طبقات مختلف مردم آمادگی خودرا برای پذیرائی ازایرانیان اخراج شده از عراق اعلام کرده اند
- شیروخورشیدسرخ برای ایرانیان اخراجی چادر، پتو و غذا فرستاد

در صفحه هفدهم

دیداری از یوگوسلاوی

مارشال تیتو و دوستان دیگر ایرانی

- دنباله یادداشتهای سناتور مسعودی از سفر یوگسلاوی در صفحه ۷ چاپ شده است

پس فردا پس فردا پس فردا پس فردا پس فردا

پس فردا

بلیطهای اعانه ملی

مخصوص بیست ودومین سالگرد تاسیس سازمان شاهنشاهی خدمات اجتماعی

بامیلیونها ریال پول نقد

۲۲ کاپ افتخار

۲۵۰۰ سکه پهلوی طلا

و ۳ دستگاه پیکان ۴۸

قرعه کشی میشود

پیشگاه مبارك بندگان اعلیحضرت همایون شاهنشاه آریامهر

جان نثاران، جانبازان و چاکران هزاران نفر از عشایر مرزنشین طایفه حسنی گورك از اقدام دولت در کان لم یکن اعلام کردن عهدنامه سال ۱۳۱۶ ایران و عراق که از تحمیلات استعمار بوده ستایش و پشتیبانی نموده آمادگی و جانبازی خود را درراه اجرای نیات مقدس شاهنشاه آریامهر در مورد احقاق حق ملت ایران نسبت به اروند رود اعلام میداریم.

از طرف طایفه حسنی: حاجی خضر حسنی. حاجی کریم حسنی.

آ ۶۲۷۳

اطلاعیه شهرداری پایتخت

بمنظور ایجاد تسهیلات بیشتر جهت مودیان محترم عوارض بنابه پیشنهاد شهرداری و تصویب نامه شماره ۱۷۳۹ ۱۳ر۱۲ر۴۷ انجمن شهر آن دسته از مودیانی که تا کنون نسبت به پرداخت بدهی بقایای عوارض ملغی شده قبل از ۱۹ر۱۰ر۴۰ اقدام ننموده و یاتاکنون تقاضای توافق نکرده اند چنانچه تا پایان خردادماه ۴۸ اصل عوارض بقایای خود را بپردازند از پرداخت جرائم متعلقه معاف خواهند بود.

بنابراین مودیانیکه مایلند از این فرصت استفاده کنند می توانند قبل از انقضای مدت مذکور به نواحی دهگانه شهرداری مراجعه و حساب خودرا واریز نمایند.

شهردار پایتخت

آگهی امتحان مسابقه ورودی برای دوره B.S پرستاری دانشگاه پهلوی در رشته های تعلیم و تربیت. سرپرستی و اموراداری درصفحه ۱۶ این روزنامه چاپ شده است.

آ ـ ۶۰۲۲ ـ۱ـ

تدریس زبان انگلیسی

۱ـ نیروی هوائی شاهنشاهی برای تدریس زبان انگلیسی در کلاسهای جدید تعدادی معلم زبان احتیاج دارد.

۲ـ ساعات تدریس بین ساعت ۷ الی ۱۳ وبعد از ظهر ها از ساعت ۱۳ر۳۰ الی ۱۹ر۳۰ خواهد بود.

۳ـ حق التدریس معلمین از قرار ساعتی ۱۵۰ ریال شروع وتا ۲۰۰ ریال افزایش خواهد یافت.

۴ـ از متقاضیان محترم خواهشمند است بمرکز آموزشهای هوائی این نیرو واقع در جاده تهران نو ایستگاه فرودگاه مراجعه و مذاکره نمایند. م الف ۶۱۷

نیروی هوائی شاهنشاهی

۱ـ۵ ۱ـ۴۱۶۸

الاخاء

منتشر شد

از روزنامه فروشها خریداری فرمائید.

کاشی

ایرانا

اولین

محصول صنعتی استاندارد شده

ایران

آگهی استخدام

سازمان آب منطقه ای تهران تعدادی مهندس برق و مکانیك برای خدمت درتهران وحومه از طریق مصاحبه و آزمایش استخدام مینماید:

داوطلبان واجد شرایط عمومی استخدام کشوری میتوانند برای کسب اطلاع بیشتر و انجام تشریفات استخدامی بقسمت کارگزینی سازمان واقع در بولوار الیزابت دوم ـ خیابان فرح مراجعه نمایند.

سازمان آب منطقه ای تهران ۱ـ۲ ۱ـ۶۱۹۸

شرکت سهامی بیمه ایران

نخستین و بزرگترین شرکت بیمه ایرانی

باسرمایه ـ ۲۰۰ر۰۰۰ر۰۰۰ ریال

و ۱ر۴۱۶ر۰۰۰ر۰۰۰ ذخیره

برای قبول انواع بیمه: تمام خطر ـ آتش سوزی ـ حادثه ـ عمر اتومبیل وشخص ثالث درخدمت شماست

شرکت سهامی بیمه ایران تنها در سه سال گذشته ـ ۱ر۱۰۶ر۹۸۲ر۰۰۰ ریال خسارت پرداخته است

بزرگترین پشتوانه بیمه نزد بیمه ایران

آگهی استخدام

نیروی دریائی شاهنشاهی تعدادی مربی زبان انگلیسی را از طریق آزمایش جهت خدمت در مرکز باحقوق یکصدو پنجاه ریال درساعت می پذیرد.

داوطلبین واجد شرایط می توانند همه روزه در ساعات اداری بجز روزهای پنجشنبه و جمعه جهت ثبت نام و کسب اطلاعات بیشتر بادردست داشتن یك قطعه عکس ویك برك رونوشت شناسنامه به آجودانی کل نیروی دریائی شاهنشاهی ـ چهارراه قصر مراجعه نمایند. م الف ۱۰۴۷

آ ـ ۵۷۳۲ ۱ـ۳ نیروی دریائی شاهنشاهی

اطلاعیه

مراجعه مشترکین برق کارخانه یاب جهت تنظیم پرونده

بدینوسیله باطلاع کلیه مشترکین کارخانه برق یاب که حوزه فعالیت آن در تاریخ ۲۴ر۱۱ر۴۵ تحویل گردیده و میبایستی بموجب دعوتنامه های تسلیمی در ظرف یك هفته جهت تنظیم پرونده تبدیل برق خود باین شرکت مراجعه نمایند و متجاوز ازدو سال است که با اخطار های مکرر اقدامی در اینمورد ننموده اند میرساند که بمنظور پایان دادن بکار پرونده مربوطه، این قبیل مشترکین میبایستی حداکثر ظرف مدت یك ماه از تاریخ نشر این اطلاعیه جهت روشن نمودن وضع خویش و تنظیم پرونده خود ببرق تهران مراجعه نمایند درغیر اینصورت پرونده برق کارخانه خصوصی آنان ازدرجه اعتبار ساقط خواهد شد.

م. الف ۷۹۵

شرکت برق منطقه ای تهران

آ ـ ۴۶۳۴ ۲۱

بهترین پس اندازها پس انداز مسکن بانک رهنی ایران است

سرمقاله

مردم ایران و حماسه دوگل

فرانسه باجواب منفی به رفراندوم دیروز ، سرنوشت خود رااز سرنوشت شارل‌دوگل جداکرد و دوگل در حالیکه دوسال تاپایان دوره ریاست جمهوری وی باقیست بخانه بازگشت .

چنین پیشامدی قابل‌پیش‌بینی بود اما قابل تصور نبود . بهمین ملاحظه گوآنکه طی چندهفته‌اخبار و آمار منتشره نشان میداد امید چندانی به‌پیروزی دوگل درپنجمین رفراندوم حکومت یازده ساله او وجود ندارد، مع‌الوصف احساس عمومی مردم جهان به‌اثرات نومید کننده آمار واخبار تسلیم نمیشد و حادثه پیش‌بینی شده شکست رفراندوم در فرانسه امروز صبح وقتی بعنوان یك واقعیت اعلام شددنیا راتکان داد و مبهوت ساخت .

مردم جهان پیروزی شگفت‌آور دوگل را دربحران بزرك ماه مه‌و ماه‌ژوئن ۱۹۶۸ فراموش نکرده بودند و باورشان نمی‌آمد مردی که نبردهای پرمخاطره نظامی وسیاسی را پیروزمندانه پشت‌سر نهاده‌وبا تاکتیك بخصوصی، همواره در واپسین‌لحظات بازیهای بزرك خویش برك‌برنده رابزمین گذاشته و فاتح بیرون آمده است . بازنده بزرك قماری کوچك معرفی شود .

گزارش وقایع فرانسه را چیزی جز پایان مبتذل یك حماسه عظیم تلقی نمیتوان کرد. حماسه‌ای که فصل اخیر آن یازده سال پیش ، دربحبوحه بحران سیاسی واقتصادی فرانسه آغازشد و فرانسه در حالیکه مردان سیاسی خودرا یکی بعداز دیگری بمقابله بامشکلات برانگیخته و مایوسانه بکناری گذاشته بود، سرانجام تصمیم گرفت دوگل را که‌با خاطره غرورانگیزش گوشه انزوا برگزیده بود درین مبارزه حیاتی آزمایش کند .

هنگامی که دوگل برای رهبری فرانسه دعوت شد ، فرانسه مانند تاجورشکسته‌ای هرلحظه منتظر بود چوب انفلاس و افلاس اورابرتخته بکوبند . درخارج وداخل انواع مشکلاتی که هرکدام میتوانست کشور نیرومندی راازپای‌درآورد فرانسه را احاطه کرده‌بود، فرهنگ کهن فرانسه بزوال تهدید میشد . اقتصاد فرانسه ازهم پاشیده بود .سیاست مستعمراتی فرانسه در حالیکه برای این کشور جز مشکلات مالی و اقتصادی و شکست های نظامی و فضیحت های‌سیاسی ثمره‌ای دربر نداشت بشدت‌از طرف دست‌راستی های سنت‌پرست تایید و حمایت میشد. حکومت احزاب عملا بنوعی هرج‌ومرج تبدیل شده بود که پایه های دمکراسی کهن فرانسه راهر روز بیشتر از روز پیش متزلزل میساخت و باآنکه همه‌مردم فرانسه نگران آینده کشور خویش بودند وعلائم سقوط را بچشم خود میدیدند ، تعصبات افراطی مانع از آن بود که‌کسی بتواند قدمی در جهت غلبه بر مشکلات بردارد .

چنین شرایطی برای هرملتی ممکن است پیش‌بیاید ودرین شرایط تنها مردانی میتوانند بارسنگین رهبری را بدوش بکشند که خصوصیات کامل یك قهرمان ملی را حائز باشند . خوشبختانه‌چنین مردی در فرانسه بود .مردی که روزگاری پرچم فرانسه آزادرا برافراشته و فرانسه اشغال شده‌را بطرف آزادی ودر جهت پیروزی ، رهبری کرده بود .

این فرانسوی بزرك و محبوب که در چنان‌شرایط وخیم وتاریکی، بربحران عظیم تاریخ فرانسه غلبه کرد و جمهوری پنجم را درفرانسه بوجود آورد ،بعداز یازده سال رهبری برکشور فرانسه و اکنون بخانه خودبازگشته وملت فرانسه رادر انتخاب سرنوشت خویش مختارساخته است .

بدیهی است که هر ملتی حق‌دارد سرنوشت خود و کشور خودرا چنانکه خودش مصلحت میداند معین‌کند و مسئولیت تصمیم خویش رابعهده بگیرد. بنابراین ما امیدواریم درجریان اخیر اکثریت مردم فرانسه راه صحیح رااانتخاب کرده باشند و در تامین موجبات عظمت و حیثیت فرانسه موفق‌شوند . اماحق خدمات مردبزرگی چون ژنرال‌دوگل را که‌بی‌شك تاریخ جهان اورا بعنوان یکی از شخصیت های برجسته ورهبران لایق زمان ماخواهد شناخت ، درهرحال چه‌از لحاظ ملت فرانسه و چه‌از لحاظ دوستان فرانسه محفوظ است .

دوگل درایران از محبوبیت واحترام خاصی بهره‌وراست و ملت ایران همواره بعنوان یك دوست برجسته و عالیمقدار ازوی یادمیکند. ازینرو کناره‌گیری ژنرال دوگل از مقام‌ریاست جمهوری و رهبری ملت فرانسه از طرف محافل و طبقات مختلف کشور ما باتاسف‌عمیق تلقی شدو آرزوداریم مردانی که بعداز دوگل زمام امور را در فرانسه عهده‌دار میشوند به‌میثاق های این مرد بزرك نسبت بعظمت فرانسه وفادار باقی بمانند .

دوگل گفت من دیگر رئیس جمهوری نیستم

آلن پوهر رئیس سنا بعنوان رئیس جمهوری موقت زمام امور فرانسه را بدست گرفت

ژنرال دوگل که از ظهر امروز از مقام‌ریاست جمهوری کناره‌گیری کرد از سی سال قبل با دوش‌وشیوه‌های‌مخصوصی‌که‌در پیش‌گرفت‌واردتاریخ شدودراین مدت دوران‌های افتخار ،فاجعه وآزمایش های‌بسیار دیده‌است. روز ۱۷ ژوئن ۱۹۴۰ فرانسه را که از طرف نیروهای هیتلر اشغال شده بود ترك گفت و با هواپیما به لندن رفت و روز ۱۸ژوئن پیام تاریخی خودرا به ملت‌فرانسه‌فرستاد. شارل‌دوگل در پنجاه سالگی در حالی که درلندن‌بسرمیبرددبجرم نافرمانی محکوم بمرك شد .

دوگل هفده ماه پس از آنکه بعنوان رئیس دولت موقت انجام وظیفه میکرد سکوت خود را شکست و علل عزیمت خود را از فرانسه تشریح کرد .

پس از شش سال مبارزه سیاسی در راس مجمع ملی فرانسه که‌درسال ۱۹۴۷ تاسیس شده بود روز ۶ مه ۱۹۵۳شیوه های قدیمی را که در فرانسه رایج بود بشدت مورد حمله قرارداد و مردم رابه اتحاد و اتفاق فراخواند ولی‌در مساعی خود شکست‌خوردواز کارکناره گیری کرد وگوشه انزواگرفت.

پنج سال بعد مردم‌فرانسه از اوضاع موجود دوچار اضطراب و نگرانی شدند روز ۱۳ مه ۱۹۵۸ الجزایر علیه فرانسه شورش کرد و همین‌کار دوباره بطورغیر مستقیم دوگل را روی کار آورد .

روز ۳ ژوئن از طرف مجمع ملی فرانسه به نخست وزیری انتخاب شد . ودر قانون اساسی اصلاحاتی بعمل آورد. قانون اساسی جدید حاوی سه اصل مهم بود. رای گیری عمومی منشاء قدرت بشمار میرود .

تفکیك قوه مقننه از قوه مجریه .

دولت بایددر برابرپارلمان مسئول باشد . چند ماه بعد توانست قانون اساسی جدیدرا به تصویب‌برساندو باین‌ترتیب جمهوری‌پنجم‌بوجود آمد.

دوگل چهار سال بعد در۲۸ اکتبر ۱۹۶۲ با ترتیب دادن‌یك رفراندوم عمومی قانون اساسی قبلی را تکمیل کرد و از آن تاریخ انتخاب رئیس جمهوری بارای گیری عمومی در فرانسه متداول شد در عین حال دوگل به جنك الجزایر پایان داد.

در ۲۲ آوریل ۱۹۶۱ عده‌ای ازژنرال‌های فرانسه‌در الجزایر دست بشورش زدند . در آن روز چتربازان فرانسوی از الجزایر در پاریس‌پیاده شدند. دوگل اقدام افسران شورشی‌را تقبیح کرد واعلام داشت که الجزایریها درانتخاب سرنوشت خود آزاد خواهند بود .

او درحالیکه اونیفورم ژنرالی خود رابتن کرده بود دربرابر تلویزیون فرانسه اعلام داشت: این برمردم الجزایر است که بگویند چه میخواهند واین‌کار بآنها تحمیل نخواهد شد. در دسامبر ۱۹۶۵ دوگل چند بار مورد سوء قصد قرار گرفت‌ولی از همه‌آنها جان سالم بدربرد.

روز ۱۹ دسامبر او در انتخابات عمومی باکثریت۲ر۵۵ آرا برریاست جمهوری انتخاب گردید .

بدنبال شکست دررفراندوم :

دوگل ازمردم فرانسه خداحافظی کرد

پاریس ـ خبرگزاری فرانسه ـ آسوشیتدپرس ـ یونایتدپرس ـ رویتر ـ ژنرال دوگل سردارپیر فرانسه در پنجمین رفراندومی که ظرف‌یازده‌سال حکومت خود انجام داد با شکست فاحشی روبرو گردید وهمانطور که قول داده بود بلافاصله‌اعلام کرد که ازسمت ریاست جمهوری‌فرانسه‌استعفاء داد و از ظهر روز دوشنبه (امروز) دیگر رئیس جمهوری‌نخواهدبود. بااستعفای‌ژنرال عصر دوگل درتاریخ فرانسه پایان یافت‌ودوران‌جدیدی در این کشور آغاز گردید . طبق قانون‌اساسی ازظهرامروز«آلن‌پوهر» رئیس سنای فرانسه ریاست جمهوری این کشور را بدست گرفت‌واو موظف است که ظرف بیست تاسی و پنج روز انتخابات ریاست جمهوری را برای تعیین رئیس جمهوری جدید انجام دهد .

ژنرال دوگل بلافاصله پس‌ازاطلاع از نتیجه آرا اعلام داشت : من‌از مقام ریاست جمهوری کناره گیری می‌کنم و ازظهر روز دوشنبه امروز دیگر رئس جمهوری نیستم .

آخرین نتیجه قرائت آراء از طرف خبرگزاری فرانسه انتشاریافته باین شرح است :

شماره کسانی که برای شرکت در رفراندوم ثبت نام کرده‌اند	۲۸۶۵۶۴۹۴
تعداد رای دهندگان	۲۳۰۹۱۰۱۹
آراء ماخوذه	۲۲۴۵۸۸۸۸
ورقه سفید	۶۳۲۱۳۱
بله	۱۰٫۶۶۹۰۱۵
خیر	۱۱٫۹۶۶۵۵۰

باین ترتیب ۵۲٫۸۷ درصد رای دهندگان با طرح پیشنهادی دوگل مخالفت کرده‌اند و ۴۷٫۱۳ درصد باآن موافق بوده‌اند اندکی پس‌از اعلام نتیجه رای‌گیری «موریس ـ کوودومورویل» نخست‌وزیر در یك مصاحبه مطبوعاتی ضمن اعتراف به موفقیت مخالفان طرح پیشنهادی دوگل اعلام داشت :

دولتی که من افتخار ریاست آن را دارم طبق‌قانون‌اساسی‌وظائف خود ادامه خواهد داد . وی‌افزود که‌درجریان این رای‌گیری‌اکثریت ملت فرانسه با طرحهای اصلاحی که برفراندوم گذاشته شده بود مخالفت کرده است این یك‌حادثه فوق‌العاده مهمی است که نتایج آن خیلی زود در فرانسه و سراسر دنیا ظاهر خواهد شد از امروز صفحه جدیدی از تاریخ کشور ما ورق میخورد . ژنرال دوگل در مرکز زندگی سیاسی و ملی قرار داشت و توانسته بود ثبات سیاسی در کشور بوجود آورد و ماپیوسته باو وفادار خواهیم ماند و اطمینان داریم کاری که او انجام داده وبنائی را که بوجود آورده است همچنان پابرجا خواهد ماندوهمچنین‌اطمینان داریم که سرنوشت وآینده سیاسی فرانسه بادامه این‌راه بستگی کامل دارد .

اکنون برای همه فرانسویان یك دوران مشکل وشاید هم یك دوران آشوب شروع میشود و در آن‌ملت باید سرنوشت خود را تعیین کند.

موریس کوودومورویل نخست وزیر فرانسه که کابینه اوتایکماه دیگر زمام‌اموررا دردست خواهد داشت گفت استعفای‌دوگل فرانسه‌را با مشکلات بزرگی روبرو می‌کند. او گفت ما همچنان به دوگل‌وفادار میمانیم .

عجالتا دولتی که من افتخاررياست آن را دارم اداره امور را در دست خواهد داشت و طبعا بوظائف خود عمل خواهد کرد .

وزیر کشور فرانسه امروز اعلام کرد که آراءمخالف آنقدر زیاد است که دیگر احتیاجی به انجام رفراندوم در مستملکات فرانسه در خارج‌نیست زیرا در هرحال‌شکست دوگل قطعی است .

● تایم

دردهکده «کلمبی‌له دوزاگلیز» که‌محل‌اقامت دوگل‌است اکثریت مطلق آراءبنفع‌دوگل به‌صندوقها ریخته شد و هنگامی که مردم دهکده ازخبرشکست دوگل اطلاع یافتنددربهت و حیرت بیسابقه ای فرورفتند و آثار ماتم‌وغم واندوه درچهره آنها پدیدار شد .

آنها انتظار داشتند که همشهری آن ها این بار نیز ولو با اکثریت کم‌درراندوم پیروز خواهد شد در پاریس به محض‌آنکه نخستین نتیجه رای گیری اعلام‌شد هزاران نفر از مخالفان دوگل در چهارراه «سن‌میشل» جمع شده و بسوی میدان«سن‌ژرمن» به حرکت درآمدند . آنها فریاد میزدند این تازه اول کار است ، نبرد را ادامه دهیم ،خدا حافظ‌دوگل ، خداحافظ دوگل .«دوگل استعفا بده !»

● خطر برخورد

در حالی که بلندگو های‌جلوی اداره روزنامه اومانیته ارگان‌حزب کمونیست فرانسه آخرین اخبار دایر برشکست دوگل را پخش می کردند عده زیادی از کمونیست ها دراین محل فریادهای شادی می‌کشیدند وسرود انترناسیونال می خواندند.

پلیس در ۳۰۰ متری این عده ایستاده بودتاجلوی هرج و مرج احتمالی‌رابگیرد . باتشکیل جلسه فوری رهبران کنفدراسیون کار «که‌تحت رهبری کمونیست هاست» این خطر وجود دارد که مبارزه شدیدی بین هواداران دوگل و مخالفان دوگل» که در میان آنها تفرقه موجوداست» آغاز شود . این نگرانی وجود دارد که هواداران دوگل حکومتی راکه مورد علاقه آنان نباشد واژگون کنندو بین قسمت های مختلف قوه مجریه برخورد درگیرد واین‌امر منجر به انحلال پارلمان و انتخابات‌پارلمان جدیدشود .

گی موله رهبرحزب سوسیالیست امروز از مردم فرانسه خواست صفحه تاریخ خود رایك ورق‌دیگر بزنند. وبه‌آینده بنگرند . وی‌گفت احیاء حزب‌سوسیالیست مسلمادرانتخابات آینده کاندیدائی برای جانشینی ژنرال دوگل خواهدداشت .

والدك روشه رهبر حزب‌کمونیست اعلام کرد دوگل‌و حزب او شکست‌خوردند وحزب کمونیست‌ما افتخار می کندکه در این شکست سهم بزرگی داشته‌است . اکنون همه‌چیز بسته به اتحاد کارگران و دمکرات ها است . او حاضر نشد توضیح دهد که آیا حزب کمونیست باسایر احزاب دست‌چپ کاندیدای مشترك برای ریاست جمهوری خواهد داد یانه.

وی افزود شکست دوگل‌نشان دهنده تمایل عمیق مردم فرانسه به تغییرات دمکراتیك است و حاضر نیست همان سیاست ارتجاعی‌دوگل باتغییرنام دراین کشور ادامه‌یابد.

ژاك دوهامل رهبرحزب میانه‌رو فرانسه در یك مصاحبه گفت ما باید به‌دوگل ادای احترام کنیم که۲۵سال پیش جمهوری رااحیاء کرد.وی گفت مبارزه رفراندوم‌ملت فرانسه را مصنوعا تقسیم کرده است ، ولی‌اکنون بایدوحدت ملی احیاء شود.

رای دوگل

کلمبی- روز یکشنبه ژنرال دوگل و همسرش پس از شرکت در مراسم نماز روز یکشنبه در نمازخانه کلیسای‌دهکده محل اقامت ییلاقیشان‌پای صندوق رای‌رفتند ورای موافق خودرا باتغییرات پیشنهادی دوگل به‌صندوق انداختند .

این‌دهکده که ۳۵۰ نفر جمعیت‌دارد ، با اکثریت قاطع بنفع دوگل رای داد. جمعیت پس از دادن رای بدنبال رای دوگل، درتنها کافه دهکده بنام «کافه‌ژانین» نشستند وضمن خوردن شراب منتظر نتیجه آراء شدند .

دوگل موقع‌رای دادن به‌شهردار دهکده که در ضمن دامپزشك محل است و معاون شهردار که یك پمپ بنزین‌دارد خوش‌وبش کردو گفت : خداحافظ آقایان ـ امابعد معلوم شددرواقع این خداحافظی خطاب به‌ملت فرانسه بوده است . بعد دوگل و همسرش‌در اتومبیل سیتروئن سیاه رنك خود سوار شدند و بخانه رفتند .

رئیس‌جمهوری‌موقت
آلن‌پوهر رئیس سنای‌فرانسه طبق قانون‌اساسی از امروز بطور موقت سمت ریاست جمهوری این کشوررا بدست‌گرفت‌تا مقدمات انتخابات ریاست جمهوری رافراهم سازد .

«آلن‌پوهر» ۶۰سال‌داردوتحصیلات خودرا دررشته حقوق سیاسی بپایان رسانیده وسال‌گذشته بااکثریت‌آرا بسمت ریاست مجلس سنا انتخاب شد .ودارای نشان لژیون‌دنور و جنگی‌می باشد .

مأخذ و تمثیلات مثنوی

تالیف: استاد بدیع‌الزمان فروزانفر
چاپ دوم

احادیث مثنوی

بجمع و تدوین ـ استاد بدیع‌الزمان فروزانفر
مشتمل برمواردیکه مولانا در مثنوی از احادیث استفاده کرده است
باذکر وجوه روایت ومآخذ آنها
موسسه انتشارات امیرکبیر

شما میتوانید این‌کتاب وکتب دیگر را از تلفن ۳۳۶۹۳۵ بخواهید ودرمدت‌کمی در منزل یامحل کار خودتان دریافت نمائید .

آموزشگاه زبان طاهری

از ۱۰ اردیبهشت ماه در محل جدید برای کلاسهای زیرصبح وعصردایراست
۱ـ کلاسهای انگلیسی فشرده برای کنکور دانشگاه‌ها
۲ـ کلاسهای انگلیسی‌عالی‌ـمتوسطه ـ مبتدی
۳ـ کلاسهای دوره اول ودوره دوم دبیرستان .
۴ـ کلاس برای دانش آموزان‌دبستانها ونوآموزان
۵ـ کلاسهای اختصاصی‌برای‌دانشجویان رشته‌های مختلف .
۶ـ کلاسهای مکالمه

ثبت‌نام همه روزه صبح وعصر
نشانی : خیابان پهلوی نزدیك چهار راه امیراکرم کوچه ماه شماره ۱۰۲
تلفن ۴۲۳۱۵

کلاس کنکور حقوق و ادبیات

فضیلت

خیابان امیریه نبش منیریه تلفن ۴۲۶۴۵
آ ـ ۶۲۸۰

آموزشگاه فرهنگی دژه

برای کلاسهای اختصاصی کنکور
مدرسه عالی بازرگانی ـ مدرسه عالی دختران
اقتصاد و زبان دانشگاه ملی
موسسهٔ عالی حسابداری ثبت نام مینماید
سه راه تخت جمشید (جاده قدیم شمیران) نبش شمالی

تشکیل کلاسها از ۱۶ر۲ر۴۸ همه روزه ۲ تا ۵

سینما بولوار

ازامروز نمایش میدهد .

متروگلدوین‌مایر تقدیم میکند فیلمی بکارگردانی
میکل‌انجلوانتونیونی

هوس در صبح تابستان
(آگراندیسمان)
رنگی
BLOW-UP
باشرکت : ونزاردگریو ـ دیویدهمینگز ـ سارامایلز

آقایان پزشکان محترم تهران

شربت DIMETANE — EXPECTORANT
موجوداست.داروخانه رامین میدان فردوسی تلفن۳۳۵۱۰۶
۱ـ۲ آ ـ ۳۹۴۱

استخر با آب سالم

برای خرید آخرین مدل دستگاه های تصفیه آب استخرساخت امریکا و استفاده از تخفیف مخصوص و مشاوره با متخصصین مربوطه به شرکت سهامی پاندور ایرانشهر جنوبی خیابان مه‌زاد شماره ۱۶ تلفن ۴۶۶۵۴ مراجعه فرمائید . آ ـ ۳۲۹۵

کلاسهای انگلیسی انجمن ایران‌وآمریکا

ثبت‌نام برای کلاس های فشرده ترم آینده در روزهای سه شنبه نهم و چهار شنبه دهم و پنجشنبه یازدهم اردیبهشت ماه صبحها از ساعت نه الی یازده و بعد از ظهر ها از ساعت دو الی چهار بعمل خواهد آمد .این کلاسهاهفته‌ای‌پنج‌روزروزی‌دوساعت دایرمی‌باشند . مطابق معمول روز اول ثبت‌نام برای کلاسهای از شش به‌بالاو روز دوم برای کلاس های از یك الی‌پنج خواهد بود امتحان تعیین کلاس در روز های ثبت‌نام از ساعت یك الی سه انجام خواهد شد . ۱ـ۶۱۷۴ ۱ـ۳
نشانی : خیابان وصال شیرازی شماره ۷۵ ـ تلفن۴۷۴۳۸

انعکاس جهانی سقوط دوگل

جهان از استعفای دوگل به هیجان آمد

ژنرال دوگل در سی سال تاریخ زندگی سیاسی خود افتخارات بزرگ برای فرانسه آفرید ومردم فرانسه نیز همواره از خدمات بزرگ او قدرشناسی کرده‌اند . ولی این بار متاسفانه ائتلاف کلیه احزاب وسازمان های چپ وعدم آمادگی حزب دوگل برای مبارزه سبب شکست دوگل در رفراندوم و خروج او از صحنه سیاست گردید . این عکس که در روزهای افتخار وقدرت دوگل در سالهای بعد ازجنگ دوم گرفته شده سردار بزرگ فرانسه را روی دوش مردم نشان میدهد .

زوریخ خبرگزاریها ـ شکست ژنرال دوگل دررفراندوم فرانسه و استعفای او جهان را به هیجان آورده است . روزنامه های سراسر جهان، ازجمله امریکا و رادیو ها و تلویزیون ها خبر اول خود را به این واقعه اختصاص دادند . روزنامه نیویورک دیلی نیوز نوشت تا آنکه ما باروش « ضد امریکائی» دوگل مخالف بودیم از برکناری او متاسفیم .

نخستین زدو خورد

پاریس ـ باکناررفتن ژنرال دوگل اکنون توجه روی ژرژ ـ پمپیدو نخست وزیر سابق ، که همیشه بعنوان وارث و جانشین دوگل ازاونام برده میشد متمرکز شده است . یقینا طرفداران دوگل اورا کاندیدای ریاست جمهوری خواهند کرد. انتخابات ریاست جمهوری ۲۰ تا ۳۵ روز دیگر باید انجام گیرد .

پاریس در حالیکه دهها هزار نفر در خیابانها جمع شده بودند تا شکست دوگل را جشن بگیرند، در کارتیه لاتن، بین عده‌ای از جوانان دست چپی و پلیس فرانسه زدو خوردی درگرفت این نخستین زدوخورد پس از برکناری دوگل بود .

بانکداران سویس اعلام کردند این واقعه خطر «کاهش ارزش » فرانک فرانسه را بیشتر نخواهد کرد اما انتظار میرود از امروز هزاران نفر بازار وبانکها مراجعه کنند. وتبدیل فرانک فرانسه را به طلا یاارز های دیگر بخواهند ،اما امکان خروج ارز از فرانسه بامقررات جدیدوجود ندارد .

مقامات امریکائی گفتند شکست دوگل دربرکناری او عناصر عدم اطمینان زاد روابط فرانسه وامریکا وارد خواهد کرد دوگل هنگامی کنار میرود که پرزیدنت نیکسون تلاش می کرد روابط امریکا و فرانسه را بهتر کند . این مقامات اظهار امیدواری کردند که یك دوران بی ثباتی سیاسی در فرانسه پیش نیاید که به فرانك لطمه بزند ودلار را تهدید کند .

شکست وبرکناری ژنرال دوگل درانگلیس این امید را بوجود آورده که تلاش های جدید ان برای ورود به بازار مشترك موفقیت آمیز تر شود . و جنبش جدیدی در پیمان ناتو آغاز گردد .ستادناتو ومرکز بازار مشترك هردو در بروکسل (بلژیك) قراردارند . عناصروابسته به این دوسازمان می گویند نباید امیدوار بود که رفتن دوگل که دوبار با ورودانگلیس به بازارمشترك مخالفت کرددورنمای جدیدی برای این بازار بوجود اورده‌است .

تلویزیون ها ورادیو های ژاپون خبرشکست و برکناری ژنرال دوگل رابدون تفسیر منتشر کردند .این خبر به مطبوعات امروز صبح ژاپن رسید . در لندن گفته شد برکناری دوگل وضع بازار بین المللی پول رابهم خواهد زد تا موقعی که سیاست جانشین او تعیین شود.

البته کمان نمیرود تغییرات سریعی در نرخ ارزهای بین المللی حاصل شود ولی مسلما تا روشن شدن روش فرانسه کرایش به خرید پول کاغذی در برابر طلا ،نمایان نخواهد شد در صورت اختلالی در وضع ارزها ، وضع لیره انگلیس از همه آسیب پذیر ترخواهد بود .

«گونترویل» سخنگوی دولت آلمان غربی گفت امیدواراست ثبات داخلی فرانسه وسیاست خارجی موثر آن دراثر شکست دوگل و برکناری او دچار تزلزل نشود . وی گفت یقین دارد فرانسه دچار کشمکش داخلی نخواهد شد بلکه بطور آرام به دموکراسی خود سامان خواهد داد .

دربیروت مقامات لبنانی ازسقوط ژنرال دوگل بشدت اظهار تاسف کردند و گفتند با کنار رفتن دوگل لبنان و همه کشور های عربی تنها دوست خودرا در غرب از دست دادند . دوگل بعد از حمله اسرائیل به فرودگاه بیروت قول داد که از لبنان در برابر هر حمله خارجی حمایت کند .

رئیس جمهوری بلیوی کشته شد

لاپاز ـ آسوشیتدپرس ـ رنه بارینتوس رئیس جمهوری بلیوی امروز بعلت سقوط ازهلیکوپتر در نزدیکی کوپاباما در داخل بلیوی کشته شد.وی از ۱۹۶۴ رئیس جمهوری بلیوی شدودر اثر یك کودتای نظامی روی کار آمده و جانشین «استنورو» شده بود .

مقامات مرکزی ازتایید این خبر خودداری کردند ولی بلافاصله پس ازآن درهای کاخ رئیس جمهوری بسته شد و هیچکس را بداخل آن راه ندادند .

رادیو «کوندور» گفت هلیکوپتر بعلت برخورد باسیم برق در حدود ۳۲۰ کیلو متری جنوب پایتخت سقوط کرد و آجودان اوسرهنك اورلانائیز کشته شده است .

وقتی خبر مرك بارینتوس منتشر شد هزاران نفر مردم به خیابانها ریختند و کاخ رئیس جمهوری اعلام کرد معاون رئیس جمهوری جلسه فوق العاده کابینه را تشکیل داده و ژنرال آلفرود ـ اوندوکاندیورئیس ستاد را که برای بازدیدرسمی به واشنگتن رفته بود احضار کرده است.

رئیس دانشکده افسری خبر مرك بارینتوس را به همسر و هفت فرزند او داد . مطابق قانون سللین معاون رئیس جمهوری وظایف اورا بایدبعهده بگیرد، اما محافل مطلع میگویند احتمالا ژنرال «اواندو» ورئیس ستاد زمام امور را بدست خود هد گرفت تا با خطر کمونیست مقابله کند .

بارینتوس همان کسی بود که ارتش اوچه گوارای امریکای لاتین را دستگیر و اعدام کرده بود. وی بعلت ملی کردن معادن قلع و اصلاحات ارضی محبوبیتی در میان ۳٫۸ میلیون مردم بلیوی که فقیرترین مردم آمریکای لاتین هستند کسب کرده بود .

پیشنهاد رفراندوم در لبنان

بیروت ـ رویتر ـ پرزیدنت شارل حلو مشورتهای خود را بارهبران سیاسی لبنان پایان داد ،اما انتظار نمیرود به‌زودی نخست‌وزیر جدید را اعلام کند.

منابع مطلع میگویند اکثر رهبران سیاسی مورد مشورت از فعالیت کوماندو های عرب علیه اسرائیل حمایت کرده‌اند ،بشرط آنکه به حاکمیت لبنان لطمه نزند و لبنان را در معرض خطر قرار ندهد. شارل حلو قبلا از رشید کرامی خواسته تا تشکیل کابینه جدید در مقام خود باقی بماند.

مقررات منع عبور و مرور که در بیروت و پنج شهر دیگر لبنان اعلام شده بود مدت ۱۲ ساعت در شبانه روز برداشته شد وقرار است نیمه شب امشب حالت فوق العاده پایان یابد.

دولت لبنان از اتحادیه عرب تقاضا کرده است که جلسه‌ای تشکیل دهد و درباره برخورد اخیر نیرو های لبنانی باتظاهر کنندگان هوادار چریك های عرب بحث کند .

درسوریه هزاران نفر از آوارگان فلسطین به خیابان ها ریختند و آزادی عمل چریکهای عرب را در لبنان خواستار شدند .

آنهادر شعارهای خود دولت لبنان را «دست نشاندگان بورژوای امپریالیسم» نامیدند تظاهرات آنان دوساعت ادامه داشت و در پایان تظاهرات تلگرافی به شارل حلو فرستاده شد و آزادی فعالیت های کوماندو ها طلب گردید.

برخی از جراید لبنان دیروز سوریه را متهم کردند که در امور داخلی لبنان مداخله میکند و کوماندو های سوریه‌ای را به لبنان فرستاده است . پیر جمائیل رهبر حزب فالانژ لبنان پیشنهاد کرد که در این کشور رفراندومی صورت گیرد واز مردم سئوال شود که آیا آن هاخواهان یك لبنان آزاد ومستقل هستند یانه . فالانژ از مخالفان فعالیت چریك های عرب در خاك لبنان است.

تلویزیون بلر جام جهان نما

سکرتر
یك نفر خانم سکرتر که بزبان انگلیسی آشنائی کامل داشته و مسلط به ماشین نویسی فارسی وانگلیسی باشد. برای تمام وقت استخدام میشود . داوطلبان میتوانند بین ساعات ۷ ونیم صبح تا ٤ ونیم بعدازظهر باتلفن ۹۵۰۲۷۶ تماس بگیرند . آ ـ ۶۱۹۲

با مصرف اتومولی
عمر اتومبیل خودرا دو برابر کنید
نمایندهٔ انحصاری درایران و ممالك همجوار
شرکت تجارتی ایمن ـ
تهران خیابان ایرانشهر ـ شماره ۹۰ ـ ۳
تلفن های ۴۸۱۰۱ ـ ۴۵۰۸۶

چون عده کثیری ازساکنین شمیرانات علاقمند به تماشای فیلم پرحرمت وپرموفقیت
دیار پیامبران
بودند، لذا بار دیگر
ازصبح چهارشنبه همین هفته
سینما آستارا (تجریش)
نمایش فیلم «دیار پیامبران» را تجدید مینماید

ازفردا صبح درسینماهای
اروپا ـ دیانا ـ میامی ـ رکس
آسیا ـ ساینا ـ تیسفون ـ سیلوانا ـ اسکار
بعداز موفقیت فیلم «گلها وسنگها» اینك یك گوهر گرانبهای دیگر ازسینمای هند برپرده سینماها میدرخشد
آرزوی فرزند
رنگی
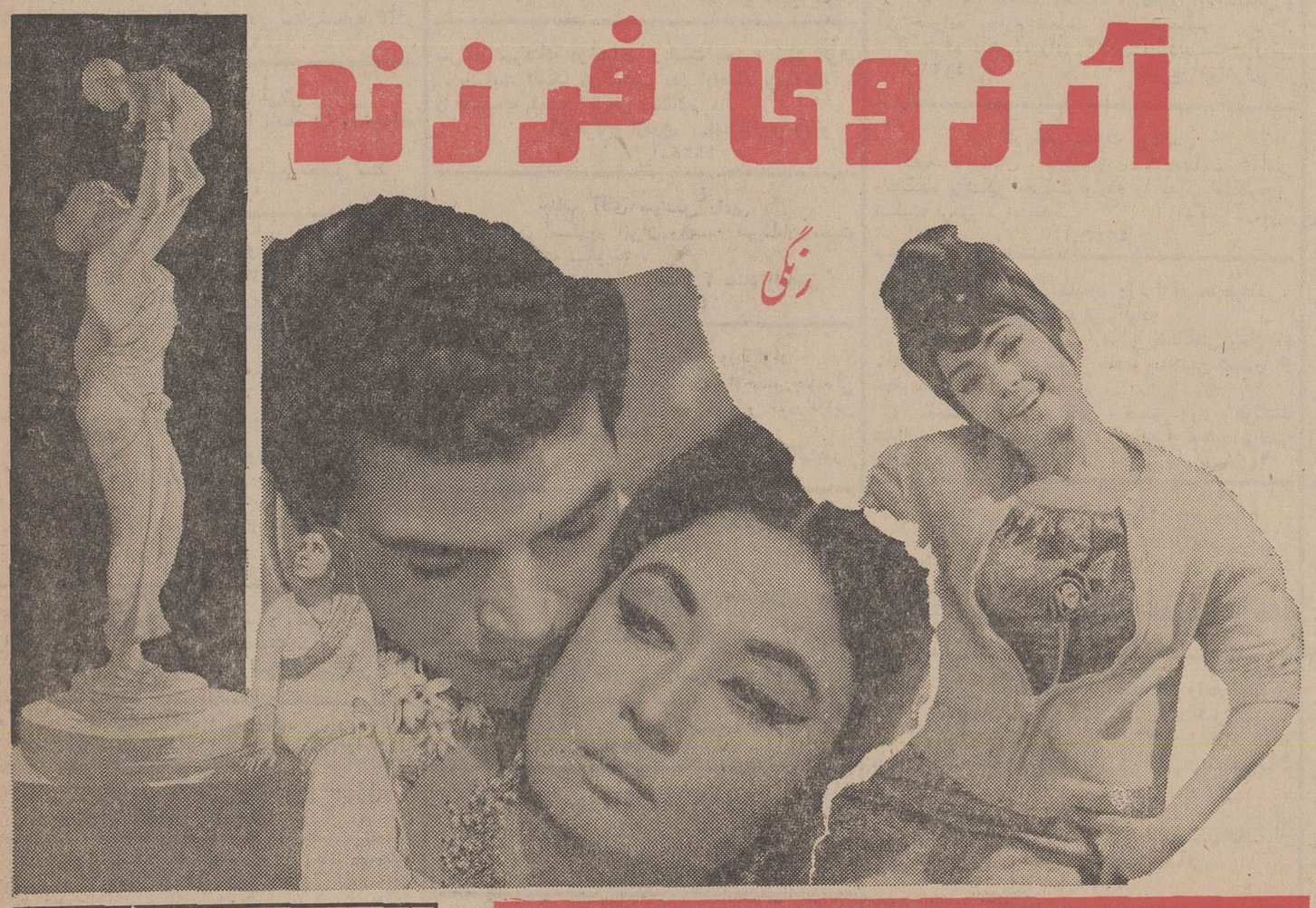
باشرکت : مینا کماری ـ دارمندرا ـ محمود و ممتاز ستاره ایرانی
فیلمی ازاشتیاق یك مرد وآرزوی مادری یك زن

ازصبح چهارشنبه درسینماهای
ب.ب. مولن روژ
سهیلا ـ نیاگارا ـ رادیو سیتی
اثری مهیج وگیرا ازمبارزات مردم شمال آفریقا علیه نیروهای استعماری
جرج هیلتون درفیلم رنگی تکنی اسکوپ
شاهراه پیروزی

باشرکت : توماس مور
مارتا پادوان ـ آلفونسو رودناس

بزودی درسینما
آتلانتیک
قصه‌ای از سه بیگانه
یك مرد ، یك زن و یك پسر
پاتریشیانیل درفیلم رنگی

با من از گلها بگو
باشرکت : مارتین شین و جك آلبرتسون
برنده جایزه اسکار ۱۹۶۸ بخاطر بازی درهمین فیلم محصول مترو گلدوین مایر

چین برای جنك اتمی با آمریکا و شوروی آماده میشود

هنك کنك ـ امروز افشا شد که رهبران چین پیشنهادشوروی رابرای مذاکره در مورد مرز های دوکشور مورد مطالعه قرار داده‌اند ،اماحاضر نشدند با آلکسی کاسیگین نخست‌وزیر شوروی مکالمه مستقیم تلفنی بکنند.

لین پیائو جانشین مائوتسه تونك پس از آنکه خبر تقاضای مکالمه تلفنی کاسیگین را دادو رد آنرا از طرف چین اعلام کرد گفت ما مشغول مطالعه برای تهیه جواب شوروی هستیم . اما معتقدیم گفتگو بین سران دوکشور نه از طریق مکالمه تلفنی ، بلکه از راه مجاری عادی دیپلماتیك صورت گیرد.

امروزافشاشد که مارشال لین ـ پیائو جانشین مائو در گزارش سیاسی خود به نهمین کنگره حزب کمونیست چین ازمردم چین خواسته است آماده جنك اتمی با آمریکاو شوروی هر دوباشند. وی آمریکا رادشمن شماره یك چین و شوروی رادشمن شماره ۲ آن نامید

رفتار ناشایست عراق با ایرانیان مورد انتقاد سنا قرار گرفت

● سناتور اشرف احمدی گفت : اگر قرار باشدهر کس بدلخواه روی خلیج‌ها و اقیانوسها نامگذاری کند منهم نام اقیانوس اطلس را اقیانوس اشرف‌احمدی میگذارم

ساعت ده بامداد امروز جلسه علنی سنا بریاست سناتور جعفر شریف امامی تشکیل گردید .

درنطقهای قبل از دستور سناتور سید مهدی فرخ گفت رویه ماموردین دولت عراق نسبت بایرانیان و زوار برخلاف اصول اخلاق و انسانیت است ماموردین عراقی اموال آنهارا غارت کردند و زوار را با یك پیراهن در سرحد خسروی رها کردند .تقاضا دارم وزیرخارجه توضیح دهند که چه اقداماتی تا حال کرده‌اند و یا خواهند کرد که به ایرانیان تا این درجه ظلم نشود .

آیا معامله متقابل با اتباع عراق در ایران درست است. من می خواهم آقای نخست‌وزیر ویا وزیر خارجه توضیح دهند .

● تاسی کنید

سناتور فرخ از گردش کار سریع وزارت خارجه واصلاحات و پیشرفت های کار اداری این وزارتخانه صحبت کرد و گفت متاسفانه وزارتخانه‌های دیگر بجای انجام کار سفسطه می‌کنند وچه خوب است به این وزارتخانه تاسی کنند .

● احساسات مردم خوزستان

بعد سناتور اشرف احمدی ضمن بیان مطالبی پیرامون ابراز احساسات ملی مردم خوزستان گفت :

ما تردید نداریم که قاطبه ملت برادر ما عراق که با ملت ایران علائق دینی و معنوی و تاریخی و آرمان های مشترك دارند بهیچوجه با اظهارات نسنجیده مقامات عراقی موافق نیستند و اگر برق سرنیزه بالای سر آنها نبود خود جواب این اظهارات واهی را میدادند زیرا آن ملت برادر بخوبی آگاه است که رهبر خردمند ایران همواره بزرگی و بزرگواری خود را نسبت بکشورشان نشان داده و ایران همیشه و در هرحال و زمان برای عراق همسایه‌ای مفید و دوستی شفیق بوده است ، همسایه‌ای که جز رساندن منفعت کوچك ترین ضرری برای هیچ ملتی بخصوص ملت عراق نداشته است .

ما تحت رهبری شاهنشاه بشر دوست و عدالتخواه خود از سیاستی پیروی میکنیم که آنرا سیاست مستقل ملی نامیده‌ایم معنای این سیاست اینست که نه در کار دیگران مداخله میکنیم و نه چشم طمع بخاك دیگران و منابع ثروت آنها دوخته‌ایم و نه اجازه میدهیم که مقتدر ترین ممالك جهان چشم طمع بیك وجب از خاك ما یا یك سانتیمتر از مرز ها و حق حاکمیت ما داشته باشد .

● رفتار ناشایست

ناطق آنگاه رفتار عراق را با ایرانیان مقیم آنکشور ناشایست خواند و گفت :

آیا این حرکات و اعمال غیر انسانی را با برادران مسلمانی که به قصد زیارت اعتاب مقدسه بایکدنیا خلوص نیت وحسن عقیدت و صفای باطن بدیار شما آمده اندو میلیونها پول به جیب شما ریخته اندبه چه چیز میتوان تعبیر کرد؟ مگر این اعمال غیرانسانی واین گفتارهای واهی می‌تواند اساس بین‌المللی رابرهم زند، من در چند سال قبل پشت همین تریبون نخستین نطقی را که برعلیه اظهارات ناصر ایراد کردم گفتم اگر باگفتار بی‌پایه عبدالناصر نام دو هزار و پانصد ساله خلیج فارس تغییر می‌کند پس من هم پشت این تریبون بدنیا اعلام می کنم که از امروز نام اقیانوس اطلس تغییر یافته و آن را بنام اقیانوس اشرف احمدی باید نامید . حتی بعنوان استهزاء نقشه بزرگی هم تهیه کردم و بجای اقیانوس اطلس اقیانوس اشرف احمدی نوشتم ونسخه‌های آنرا برای تعدادی از علاقمندان فرستادم .

● تائید ملت

این گستاخی را که مقامات عراقی کرده‌اند و این اظهاری را که نسنجیده وبدون تعقل و تعمق ودرنظر گرفتن عواقب وخیم و خطرناك آن نموده‌اند و این رفتار وحشیانه ای که با ایرانیان کرده‌اند موجب میشود که ما دیگر از رویه مماشات دست برداریم و تنفس شدیدخودرا از این اعمال وحرکات خصمانه بخصوص رفتاری که نسبت بایرانیان مقیم عراق وزوار معصوم ایرانی شده اظهارداریم ، مامصمم هستیم هرچه زودتر تکلیف خودرا با کسانی که بهیچ اصلی پای بند نیستند روشن نمائیم ، ملت ایران اقدامات دولت را درموضوع نقض قرارداد ۱۳۱٦ ودر موضوع اینکه قراردادمزبور ازنظردولت شاهنشاهی ایران بی ارزش و کان لم‌یکن می‌باشد بالاتفاق وباصدای بلند تایید می نماید و بهیچ وجه این اثرشوم استعمار را که دولت عراق هیچوقت بمفاد و مواد آن عمل نکرده و تغییر اوضاع واحوال شرائط انعقاد آنرا ازبین برده قبول ندارد ، همچنین ملت ایران با تائید اظهارات رسمی دولت درموردحق حاکمیت مسلم ایران مصمم است آتش را با آتشی شدیدتر وقوی‌تر پاسخ گوید و حق حاکمیت مسلم و قطعی و طبیعی و تاریخی وقانونی خود را حفظوحراست نماید .

حالا که فرصتی مناسب پیش آمده ملت ایران میخواهد همهٔ آن مماشات و گذشتها و بزرگواریها را کنار بگذارد و باقدرت حق مسلم خود را بدست آورد واصول ثابت بین‌المللی رابموقع اجراءبگذارد ـ البته مسئولیت هر حادثه وخسارت وپیش‌آمد دراین امر منحصرا و مستقیما کردن مقامات عراقی است .

اینك که مقامات عراقی ظاهرا بخود آمده و باشتباه خود پی برده‌اند بنظر ما صلاحشان دراینست که هرچه‌زودتر باین مسئله خاتمه دهند و نگذارند کاربجای باریك بکشد زیرا در نظر واقع‌بینان روشن است که تعویق این امر یعنی روشن نشدن تکلیف حدود و حقوق طرفین جز زیان و پشیمانی برای آنها سودی ندارد .

متاسفانه رادیو بغداد چند روز است باحملات تبلیغاتی وپرت‌وپلا گوئی وانتشار خبرهای مجعول وساختگی حس انزجار وخشم و تنفر ملت ایران را بیشتر برانگیخته و پایه های روابط دو کشور را متزلزل‌تر ساخته است.

ماجدا ازدولت ایران میخواهیم باین جریانات و اینگونه تبلیغات و حتی به جریان واسطه‌تراشیها با روشن‌بینی بیشتری توجه نمایند و اگر راستی مقامات عراقی قصدوقت گذرانی ومماطله وخدای نخواسته اغفال ندارند و اگر حقیقتا باحسن‌نیت و صداقت وصفاپیش می‌آیند هرچه زودتر باین مسئله بر اساس قوانین بین‌الملل واصول اساسی وحفظ کامل حق حاکمیت ایران خاتمه دهند .

● عضو وفادار

سناتور طاهر ضیائی به تشکیل اولین کنفرانس ملی کار در ایران بمناسبت پنجاهمین سال تشکیلات سازمان بین‌المللی کار اشاره کرد و پس از ذکر تاریخچه این سازمان گفت کشورما ازموسسین سازمان بین‌المللی کار است و مدت پنجاه سال است که در این سازمان عضویت دارد و از سال ۱۹٤۵ ببعد هیئت های کامل دولت و کارفرما و کارگردر کنفرانس‌های بین‌المللی کار شرکت نموده‌اند .

نمایندگان دولت و نماینده کارفرمای ایران یك مرتبه ریاست و چندین مرتبه نیابت ریاست کنفرانس بین‌المللی کار را احراز نموده‌اند . کشور ما یك عضو وفادار سازمان بوده وبتمام تشکیلات وابسته باین سازمان و مخصوصا سازمان بین‌المللی کار علاقمند می باشد و پنجاهمین سال این سازمان را تبریك گفته و امیدوار است این سازمان همانطور که در شعار اوست و در لوحه‌ای در سالن کنفرانس بین‌المللی کاردر فیلادلفیا نوشته است بتواند فقر و تنگدستی را از کشور های جهان ریشه کن نماید .

● رفتار قرون وسطائی

سناتور افایان نیز از رفتار تاسف‌آور وقرون وسطائی بعضی از مقامات عراقی بایرانیان مقیم عراق یاد کرد و پس ازبیان تاریخچه تشکیل حکومت عراق گفت :

در سال ۱۹۳۰ دولت انگلستان تصمیم گرفت که به تحت‌الحمایه خود عراق با انعقاد یك قرارداد ۲۵ ساله ازادی بدهد و با این قرارداد عراق برای مدت ۲۵ سال دیگر کت بسته در اختیار انگلستان قرار گرفت وعهدنامه ۱۳۱۷ شط هم کلید همین قرارداد بود .

وبهمین دلیل تقاضای عضویت عراق درجامعه ملل پذیرفته نمی شد ولی پس از کوشش انگلستان با اعمال نفوذ سیاسیش موفق شد که عراق را تحت یك شرایطی بعضویت جامعه ملل در بیاورد .

اول اینکه دولت عراق متعهد و تضمین بسپارد که حقوق اقلیتهای مذهبی اعم از مسلمان ، مسیحی و غیره را محترم بشمارد ، دوم : حکومت مشروطه انتخابی برقرار کند سوم : محاکمات طبق قوانین عدلیه اجرا کند .ومهمتر ازهمه انگلستان بوسیله سفیرخود در بغداد تعهدو تضمین اجرای رفتار پسندیده دولت عراق را در آینده بنماید .

بنابراین پرواضح است که عراق یك دولت مستقلی نبود وموافقت‌نامه ۱۳۱۷ هم که ازبین‌رفته ولی تعهدات عراق در جامعه بجای خود باقی است لذا از دولت می‌خواهیم که بوسیله مذاکرات، اجرای این تعهدات عراقی را بخواهد اگر موفق نشد بوسیله سازمان ملل اجرای آن را بخواهد و بازهم اگر توفیق نیافت راسا اقدام کند.

سناتور آقایان در پایان سخنان خود گفت لازم است دولت عراق ازرویه قرون وسطائی دست بردارد و فراموش نکند که ایران چقدر کمك به استقلال عراق نموده است و بعلاوه بایدبدنیا ثابت کند که رشد اجتماعی و سیاسی دارد ودیگر احتیاج به قیم ندارد .

*** توجه به بهداشت خوزستان**

دراینموقع مجلس وارد دستور شد و سئوال سناتور رضا بوشهری از وزارت بهداری درباره لزوم توجه بوضع بهداشتی خوزستان مطرح گردید .

آقای دکتر مرشد معاون وزارت بهداری پاسخ گفت وطی سخنانی اظهارداشت وزارت بهداری بمنظور مقابله با بیماریهای گوارشی ، تنفسی ، روده‌ای ، دیفتری ، سیاه سرفه که ممکن بود بوجود آید ، گروههای امداد پزشکی متشکل ازده واحد درمانی از طریق هوائی ـ زمینی و آبی با تجهیزات و لوازم کامل اعزام داشته است وواحدهای پیشگیری وبهداشتی اقدامات همه جانبه ای در جهت خاموش کردن کانونهای آلوده بعمل آورده‌اند وبا مراقبتی که در سراسر مناطق سیل‌زده انجام گردیده خوشبختانه موردی از بیماریهای واگیر مشاهده نشده و علاوه بر ضد عفونی آب‌های مشروب اقدامات لازم دیگرنیز بعمل آمد .

*** نیش پشه**

سناتور رضا بوشهری گفت از توضیحات آقای معاون وزارت بهداری متشکرم .امیدواریم اقدامات این وزارتخانه بطور مؤثر وسریع انجام شود که قبل از اینکه عده‌ای از اهالی در اثر نیش پشه دچار مالاریا بشوند رفع بلیه گردد

● بررسی لوایح

دراین موقع لوایح دردستور مطرح گردید و پس از بررسی های لازم به تصویب رسید.

در پایان جلسه امروز سناتور جعفری وسناتور بهادری به عنوان نمایندگان مجلس سنا در هیئت نظار بانك مرکزی انتخاب شدند.

نخست‌وزیر وارد آلمان غربی شد

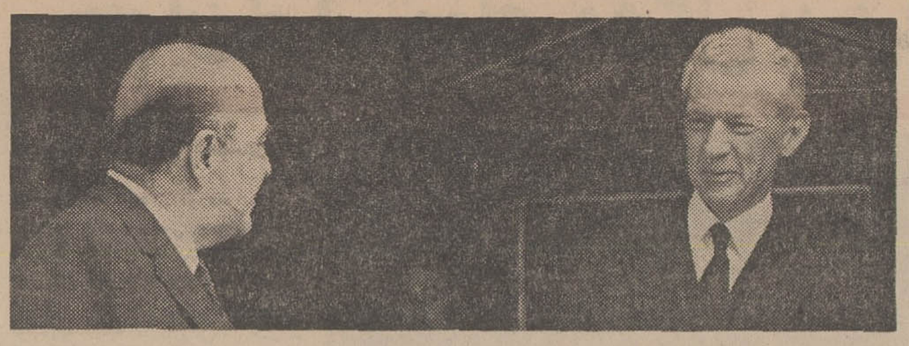

آقای هویدا نخست وزیر که بامداد امروز برای دیدار رسمی رهسپار بن پایتخت آلمان فدرال گردید طی چند روز گذشته بطور غیررسمی از فرانسه دیدن کرد و با مقامات سیاسی این کشور ملاقات نمود . عکس فوق نخست وزیران ایران و فرانسه را در مقر نخست‌وزیر فرانسه در پاریس نشان میدهد .

بن ـ آسوشیتدپرس ـ دوشنبه . امیرعباس هویدا نخست‌وزیر ایران امروز گفتگوهای خود را با مقامات آلمان غربی آغاز کرد . مذاکرات هویدا و رهبران بن اوضاع بحرانی خاور میانه و مناسبات اقتصادی دو کشور ایران و آلمان را دربرخواهد گرفت .

نخست‌وزیر ایران و بانو هویدا بامداد امروز وارد بن پایتخت آلمان غربی شدند و در ضیافت ناهاری که باافتخار ایشان ترتیب یافت باپرزیدنت لوبکه رئیس جمهوری آلمان که دوران زمامداری او نزدیك باتمام است به مذاکره و گفتگو پرداختند . دردومین ملاقات خود هویدا با کیزینگر صدراعظم و کارل‌شولر وزیراقتصاد آلمان مذاکره خواهد کرد :

مقامات دولتی آلمان اظهار میدارند بن مایل است از نظرات ایران وراه حل‌های پیشنهادی درباره پایان دادن به مناقضات خاورمیانه مطلع گردد.

ناظران سیاسی دربن معتقدند که سفر هویدا به آلمان بدنبال کوشش های ایران در تقویت ثبات ایران پس از خروج نیروهای انگلیس از منطقه خلیج‌فارس صورت میگیرد .

هویدا بدعوت کیزینگر به آلمان آمده و سفروی در حقیقت در پاسخ سفرصدراعظم آلمان غربی بایران است که در پائیز سال گذشته صورت گرفت. بن یکی از مراکز مهم صادراتی تهران است و آلمان غربی از ۱۹٦۱ تاکنون ۲۸۰ میلیون مارك بصورت کمك سرمایه‌ای در اختیار دولت ایران گذارده است .

نخست‌وزیر پنجاه ساله ایران که پس از پایان جنك دوم در آلمان اقامت گزید وچندین سال در این کشور بسربرد طی اقامت خود همچنین با ویلی‌برانت وزیر خارجه، اشتراوس وزیر دارائی و پاره‌ای از شخصیت‌های اقتصادی آلمان نیز ملاقات و مذاکره خواهد کرد .

مجموعه قوانین مربوط به

صلاحیت در امور حقوقی

حاوی مقررات مربوط به صلاحیت مراجع دادگستری و مراجع حل اختلاف غیر دادگستری و داوری اجباری که مدتی در ادارهٔ فنی قوانین مجلس سنا با همکاری آقای دکتر خسرو گیتی تحت بررسی و دردست تهیه بود به طبع رسید و در فروشگاه تعاونی دادگستری و کتابفروشیهای امیرکبیر در دسترس علاقمندان است .

اداره فنی قوانین مجلس سنا

ششمین شماره

مهنامه روشندل

با مطالب جالب و گوناگون منتشر شد

نرخ گوشت

بقیه از صفحه آخر

وتلفن نیز بعمل آید .

ناطق گفت : همکاری انجمن شهروانجمن های محلی باید باین صورت درآید که نظرات انجمن های محلی در شورای عالی انجمن هامنعکس گردد بعد از طریق شورایعالی انجمن های محلی مطالب برای نتیجه‌گیری و اقدام باطلاع اعضای انجمن شهر برسد .

سپس رئیس انجمن گفت با اجرای پیشنهاد شهردار تهران در جلسه گذشته قیمت گوشت درمیدان بالارفت وسیاه‌بهار رفع شد و سپس گزارش شهردار مبنی بر ثابت ماندن نرخ گوشت درمیدان بقیمت یك من ۳۲۵ ریال تاپایان بهار مطرح وتصویب شد.

تسلیت

نسرین تحصیلی عزیز

مصیبت وارده را به‌تو و خانواده‌ات تسلیت میگویم

دوست تو ـ الهه باصری

آ_٤١٥٩

نسرین عزیز

مصیبت وارده را به‌تو و خانواده‌ات تسلیت گفته ، سلامتی آن خانواده محترم را از خداوند متعال خواستاریم .

دانش‌آموزان سال چهارم طبیعی دبیرستان شماره ۳ آذر

آ_٤٢٠٧

جناب آقای محسن تربتی

بانهایت تاثر مصیبت وارده را بجنابعالی و خانواده محترم تسلیت عرض مینمائیم .

کارکنان اداره فنی قوانین مجلس سنا

آ_۹۸٥

خانواده‌های محترم خواجه‌نوری ـ اباصلتی

مانیز در سوك درگذشت آقای منوچهرخواجه‌نوری گریانیم این ماتم راشما بخصوص خانم توران‌خانم ملیحه و آقایان مهرداد ـ مهران‌وحسینعلی‌خواجه‌نوری تسلیت عرض مینمائیم .

شیراز ـ فریده وسروان محمدشامیاتی

آ_٦٢٥٦

سرکار سرهنك نوروزی

بانهایت تاسف مصیبت وارده را از سوی خودو همکارانم تسلیت گفته ، سلامتی و صبر و شکیبائی بازماندگان راازدرگاه ایزد متعال خواستار است .

آ_٤٠٢١ سپهبد سهراب‌پور

درگذشت شادروان سرهنك ستاد مسعود امیرعلائی رابه‌خانواده محترم آن مرحوم تسلیت میگوئیم .

آ_٤٠٦٣ سرهنك شجاعی وبانو

جناب آقای دکتر برادر

فقدان اسف‌انگیز گرامی پدر ارجمندتان را بشماو خاندان محترم تسلیت میگویم .

سرهنك جلال البرزی

آ_٤٠٨٣

بانهایت تاسف مصیبت وارده را بخانواده محترم هیئت تسلیت عرض مینمائیم .

آ_٤١٢٩ اصغر سپندجی و بانو

بانهایت تاسف مصیبت وارده را بخانواده محترم هیئت تسلیت عرض مینمائیم .

سپهبد بهاروندوبانو

جنابان آقایان دکتر احمد برادر ـ ابوالقاسم برادر محمود برادر

بانهایت تاسف مصیبت وارده را تسلیت عرض نموده بقاء عمر و سلامت خانواده محترم را از درگاه خداوند متعال مسئلت داریم .

سرهنك کورنگی ، سرگرد کورنگی ، سروان کورنگی ، دکتر کورنگی

آ_٦٤٤٤

سرکار ستوان یکم عبداله مجد خلخالی

مصیبت وارده را از طرف خود و همکارانم به سرکار تسلیت میگویم .

آ_٤٣٠١ صرتیپ معین‌زاده

سرکار سرهنك درخشانفر ریاست محترم شهربانی قم

بانهایت تاسف درگذشت پدر ارجمند بزرك خانواده را صمیمانه تسلیت عرض مینمائیم .

گوهرتاج اژدری ـ امیراژدری وبانو

آ_٤٢٢٥

جناب آقای مهندس رادپی

فدراسیون اسکریم ایران و عموم قهرمانان مصیبت وارده را تسلیت میگویند .

سرهنك ۳ ستاد الماسی

آ_٤٢١٩

جناب آقای مهندس مسعود وزیرنژاد

بانهایت تاثر و تالم مصیبت‌وارده را حضورجنابعالی وخانواده محترمتان تسلیت عرض نموده و خودرادراین اندوه بزرك شریك میدانم .

آ_٤٢١٥ فریدون طالب‌پور

جناب آقای فتح‌اله امیرعلائی

بانهایت تاسف مصیبت وارده را تسلیت عرض مینمائیم .

دکتر رضا معصومی وبانو

آ_٤٢١٧

جناب آقای منوچهر رئیس‌زاده وبانو

تسلیت مارا بمناسبت ضایعه وارده بپذیرید

چالوس ـ پریور و بانو

آ_٦٣٨٦

خانواده‌های محترم عالی‌وبنی‌کاظمی

مصیبت وارده را بشما تسلیت عرض مینماید

خمین ـ ستوان‌دوم احمد موسویان

آ_٦٣٩٤

جناب آقای دکتر جعفر رئیسی

مصیبت وارده را به‌آن دوست و همکار گرامی صمیمانه تسلیت عرض مینمایم .

دکتر محمدحسین جهانسوزی

آ_٤٢٣٥

جناب آقای فتح‌اله امیرعلائی

مصیبت وارده را از صمیم قلب تسلیت عرض نموده سعادت و بقای آن خاندان محترم را از خداوند بزرك مسئلت داریم .

کارکنان هتل وانك

آ_٤٢٣٩

خانواده حیدری‌زنگنه

مصیبت وارده را صمیمانه تسلیت میگوئیم

سرگرد دکتر صاحب‌جمع و بانو

آ_٤٢٣١

جناب آقای جوینده

بایکدنیا تاسف مصیبت وارده را به‌جنابعالی و آن خانواده محترم تسلیت عرض مینمائیم .

از طرف دانش‌آموزان کلاس اول دبیرستان پرورش

آ_٤٢٤١ شیرین جواهری

سرکار خانم عشرت یزدانیان

کلیه کارمندان و پزشکان تشکیلات آسیب‌شناسی دانشکده پزشکی مصیبت وارده را به‌آن همکارعزیز تسلیت عرض می‌نمایند .

دکتر آرمین

آ_٤٢٤٣

جناب آقای مهندس مسعود وزیرنژاد سرمهندس راههای فرعی گیلان

بانهایت تاسف مصیبت وارده را بجنابعالی وخانواده محترم تسلیت عرض نموده بقاء و سلامتی شمارا از خداوند متعال مسئلت داریم .

رشت : ابوالقاسم ناجی ، حسین بهار ، هوشنك عبدالرحمن ، مجید ضرابی ، کیخسرو فرهبد، مرتضی سائی

آ_٦٤٤٨

جناب آقای ابراهیم افخمی‌راد دادیار محترم دادستانی وزارت آموزش و پرورش

بانهایت تاسف فوت پدر بزرگوارتان را تسلیت میگوئیم .

جلال افشار ، هوشنك مجلسی ، محمدابراهیم جلائی

آ_٤٢٥١

همکار گرامی آقایان احمد و محمدتقی واحدوخشوری

کارمندان حسابداری و کارپردازی شرکت شعله خاور درگذشت پدر گرامی و بزرگوار شمارا صمیمانه تسلیت گفته و خودمان را دراین غم بزرك شریك میدانیم .

زرین‌خامه ، کمالی‌پور ، اهرائی ، زندی ، سیرتی جعفری ، پاکدامن ، حسینی ، براتی ، سپید ، هاشمیان شمیرانی ، نیری ، لطفی ، وطنیان ، غیامی

آ_٤٢٥٩

سرکار دانشجو یداله دقیقی

دانشجویان یکان هفتم درگذشت پدر بزرگوارتان رابشما و خانواده محترمتان تسلیت عرض مینمایند.

سروان رفیعی مقدم

سرکار دانشجو یداله دقیقی

مصیبت وارده را بشما و خانواده محترمتان تسلیت عرض نموده وبقای عمر بازماندگان آن مرحوم را از خداوند متعال خواستاریم .

دانشجویان سال دوم دانشکده افسری ـ فرج‌اله رضاخانی حسین‌زعیم‌زاده ، حسین محمدی ، علی محمدی

آ_٤٢٦٣

درگذشت شادروان آقای دکتر سیدعلی علوی استاد دانشگاه تهران رابعموم بازماندگان آن مرحوم بالاخص جناب آقای کریم علوی و جناب آقای سید محمد علوی صمیمانه تسلیت میگویم .

آ_٤٢٧٣ محسن فتاحی

جناب آقای دکتر دانشمندی

همکاران جنابعالی بانهایت تاسف خبردرگذشت پدر شایسته و محترمتان رادریافت‌نمودند واز این‌واقعه دردناك عمیقا متاثر و بجنابعالی و فامیل محترم صمیمانه تسلیت عرض مینمایند .

کارکنان دبستان معینی

آ_٤٢٧١

سرکار ستوان یکم پرویز هورمند

بدینوسیله مصیبت وارده را از طرف خودوهمکارانم تسلیت عرض نموده بقای عمر آن خاندان‌راازدرگاه خداوند مسئلت دارم .

اصفهان ـ سرهنك ۳ میرزاده

آ_٦٤٦٨

کارمندان آموزشی ـ تحقیقاتی و اداری مرکز تحقیقات علمی انستیتو سرطان مصیبت وارده را به همکار ارجمند خود جناب آقای دکتر شمس شریعت صمیمانه تسلیت عرض میکنند .

آ_٤٢٨١ دکتر حسین رحمتیان

آقای محمدزاهدی

دانشجویان دانشکده حقوق جزا ، خودرا در مصیبت وارده شریك میدانند .

دانشجویان سال اول حقوق جزا

آ_٤٣٦٩

دوشیزه ثریا ابوالقاسم‌نژاد

مصیبت وارده را از صمیم قلب بشما و خانواده محترم تسلیت میگوئیم .

دانشجویان سال اول دانشکده کشاورزی رضائیه

آ_٦٤٧٨

مصیبت وارده را بایکدنیا تاثر بعموم فامیل محترم حریری بویژه حضور سروران گرام جناب آقای حاج عبدالله‌حریری و تیمسار سرتیپ‌حریری عرض نموده بقاء عمر همگی رااز خداوند خواهانم

رضائیه ـ دکتر دزفولیان

آ_٦٤٨٠

مصیبت وارده رابه‌جناب آقای دکتر احمد برادر مدیریت محترم کل شهرداری پایتخت تسلیت عرض نموده و بقای عمر این افسر شریف‌راازدرگاه‌خداوند متعال خواستاریم .

نماینده کلیه مامورین آتش‌نشانی ـ منوچهر دائمی

آ_٤٣٧

باکمال تاسف وتاثر فوت نابهنگام شادروان‌علی اصغر ناصحی رابخانواده‌های ارجمند ناصحی واشتری تسلیت عرض می‌نمائیم .

دکتر محمدعلی عنصری ، هوشنك پروانه ، ارسلان عنصری

آ_٤٣١٣

باکمال تاثر مصیبت وارده درگذشت شادروان حاجی‌علی‌اصغر ناصحی را حضور همسر محترم و فرزندان گرامیشان صمیمانه تسلیت میگوئیم .

حسین شریعت‌پناهی و بانو

آ_٤٣١٥

جناب آقای عالی‌معاونت دادسرای تهران

مصیبت وارده را از صمیم قلب تسلیت عرض مینمایم .

فرزین

آ_٤٣٣١

دوست ارجمند جناب آقای موسی عالی

بانهایت تاسف فوت برادر عزیزتان را بجنابعالی و خانواده محترم تسلیت عرض نموده و دراین اندوه جانسوز خودرا شریك میدانیم .

فرزانه رضوی ـ مهندس نظام‌الدین رضوی

آ_٤٣٣٧

جناب آقای عالی معاونت دادسرای تهران

مصیبت وارده را از صمیم قلب تسلیت عرض مینمائیم .

دکتر رضوی ، دکتر تهرانی ، حریری ، محمودی، ذوالمجدین

آ_٤٣٢٥

سرکار علیه بانو خواجه‌نوری

باتاسف فراوان مصیبت وارده را به‌سرکاروخاندان محترم اباصلتی تسلیت عرض می کنیم .

محمدحسین ـ صدرعضدی ـ منیژه‌شریفی

آ_٤٣٤٣

مصیبت وارد رابه‌جناب آقای دکتر احمد برادر تسلیت عرض‌نموده و بقای عمر آنجناب را از خداوند متعال خواستاریم .

عین‌اله بیاتی ، منوچهر دائمی ، حاجی محمدتنها کریم تنها ، حسن بیاتی ، نصرت‌اله بیاتی ، عزت‌اله بیاتی ، محمدمحمدزاده ، محمدباقر باغشمالی، اسمعیل بیاتی

آ_٤٣٧١

رفت و آمد کشتیهای خارجی با پرچم ایران

دراروندرود آغاز شد

بندر خرمشهر که دریك هفته‌اخیر بعلت تراکم کالا در انبار های آن و تهدیدات دولت عراق درباره عبور و مرور کشتیهای‌ایرانی در«اروندرود» فعالیت چندانی نداشت ، از دیروز فعالیت خود رااز سر گرفت وچند کشتی‌بازرگانی دراسکله های آن‌پهلو گرفتند وشروع بتخلیه کالا های خود کردند . گزارش منصور نیلفروشان خبرنگار ما در خرمشهر حاکیست :

در چند روزه گذشته بعلت تراکم کالا در انبار های خرمشهر و محوطه بندر به شرکتهای کشتیرانی دستور داده شده بود بجای خرمشهر کشتی هارابه‌بندر شاهپوربرند و درهمانجا به تخلیه کالا هااقدام کنند لیکن با برطرف شدن مشکل تراکم کالا در خرمشهر ، اداره بندر خرمشهر به نمایندگان کشتی رانیها اطلاع‌داد انبار های بندر آماده پذیرش کالا هستندو کشتیهای مربوط به آنها که طی يك هفته اخیر در بندر شاهپور لنگر انداخته بودند میتوانند به خرمشهر حرکت کنند .

پس از صدور اطلاعیه اداره بندر خرمشهر ، کشتی هائی که در بندر شاهپور لنگرانداخته بودندبخرمشهر عزیمت کردند ودراسکله‌های این‌بندر پهلو گرفتند .

*** ورود کشتی ها**

خبرنگارمادر گزارش خود افزود: يك کشتی لیبریائی‌بنام «جان‌ماریس» عصر دیروز پس از تخلیه مقداری از کالای خوددر بصره‌بوسیله راهنمایان عراقی تا لنگرگاه «فعلیه» هدایت‌شد وآنگاه راهنمایان عراقی به محل کار خود مراجعت کردند و راهنمائی‌کشتی را از لنگرگاه تااسکله ناخدارابانی راهنمای بندر خرمشهر بعهده گرفت.

کشتی «جان ماریس» که فاصله لنگرگاه تااسکله رابا پرچم ایران‌طی میکرد در اسکله شماره ۷ خرمشهر پهلو گرفت وتخلیه کالاهای آن آغاز گردید .

بدنبال کشتی لیبریائی ، کشتی هلندی «آل - منی - تاك» بصوب خرمشهر رهسپارگردید و بدین ترتیب بندر خرمشهر فعالیت عادی خود را از سر گرفت .

***اطلاعاتی از شرکت آریا**

خبرنگار ما در خرمشهر با آقای مرادی رئیس شرکت کشتیرانی آریا تماس گرفت و درباره کیفیت فعالیت این شرکت اطلاعاتی بدست آورد.

بنا باظهار مدیر شرکت آریا در خرمشهر شرکت مزبور دارای چند فروند کشتی است که هم‌اکنون در بنادر بزرگ دنیا مشغول تخلیه کالا ویا بارگیری هستند ، یکی از این کشتیها «آریاست» نام‌دارد ودارای دوازده هزار تن ظرفیت میباشد ، این کشتی فعلا در «رتردام» هلند مشغول بارگیری است و در حدود سی‌ام خرداد وارد خرمشهر میشود وسپس به کویت- دمام-بندر شاهپور -بصره حرکت خواهد کرد .

کشتی دوازده هزار تنی دیگر شرکت کشتیرانی آریا «آریامن» نام دارد وهم اکنون در بندر عباس به بارگیری سنگ‌مشغولست این کشتی ده‌هزار تن‌سنگ به‌بندر رتردام‌میبرد.

«آریاداد» نام یکی دیگر ازکشتی های متعلق به شرکت آریاست این کشتی هشت هزار و پانصد تن‌ظرفیت دارد و روز بیست و یکم اردیبهشت از بندر «آنورس» بلژیك روانه بنادر ایران میشود.کشتی‌هزارتنی ابن‌سینا که راه شط‌العرب را گشود متعلق به شرکت کشتیرانی آریاست و کشتی دوازده هزار تنی آریافر که دومین کشتی سد شکن بود سه روز پیش از خرمشهر راه خلیج فارس را درپیش گرفت وهم‌اکنون در کویت است.

شرکت آریا علاوه بر کشتی های متعلق به خود ، ۹ کشتی خارجی رابه‌اجاره گرفته‌است ، از کشتی های اجاری هر ماه سه‌فروند« هرده روز يك فروند » به مقصد خلیج فارس در حرکت هستند.

از کشتی های خارجی که در اجاره شرکت آریامی باشند، دو فروندباسامی«آی-ب»و«الدن‌دورف» قراراست امروزواردبندر شاهپور شوند ،این‌دو کشتی بارخود را در بندرشاهپور تخلیه میکنندو سپس برای بارگیری بمقصد اروپا روانه خرمشهرخواهندشد.کشتی«کاترینا-الدن » هم که در اجاره شرکت آریاست‌ظرف دو روز آینده وارد خرمشهر میشود ،این کشتی هم اکنون در بندربوشهر لنگرانداخته است . یکی‌دیگر از کشتی های اجاره‌ای شرکت آریا «وست‌فالن» نام دارد و در اواخر اردیبهشت وارد خرمشهر می شود .

*** اعلام به‌کشتیرانیها**

دیروز از طرف مقامات‌بندری ، به‌کشتیرانیها اطلاع‌داده شد که کشتی هائی که کالای خود را در بندرشاهپور تخلیه کرده‌وهم اکنون دراین بندر بسر می‌برندبه‌خرمشهر حرکت داده شوندو دراسکله این بندر پهلو بگیرند.

استفاده از سوت کارخانـه ها در اهواز ممنوع گردید

● اطلاعیه ستاد عملیات

دیروز این اعلامیه از طرف‌ستاد عملیات‌نظامی‌دراهواز منتشرشد : بدینوسیله باطلاع مسئولان کلیه کارخانجات شهر های اهواز - آبادان -خرمشهر - دزفول میرساند که‌چون سوتهای کارخانجات به اعلام خطر هوائی اختصاص یافته لذا تا اطلاع ثانوی ، کارخانجات بدون‌استثنا اجازه استفاده ازسوت رابرای اعلام شروع و خاتمه‌کار خودنداشته و باید طریق دیگری رابرای این کار پیش گیرند.

فرمانده سرزمینی ناحیه خوزستان
سرتیپ ریاحی

● عشایر لرستان

طی چند روز اخیرعشایرونمایندگان طوایف لرستان‌مرتبابه‌پادگان‌نظامی خرم‌آباد دبیرخانه‌و نیروی پایداری این شهرستان مراجعه کرده و آمادگی‌خوددرابرای‌همکاری‌بابرادران سربازخویش اعلام‌میدارند.

عشایر «بیرانوند» «میربهاروند» «دریکوند » وساکنان « ویسیان »، «دلفان » «چگنی » ، «پشتکوه» ، «صیمره» طی تلگرافاتی مراتب‌جانبازی خودرا‌اعلام‌نمودندو سران این‌طوایف ضمن ملاقاتهائی با مقامات انتظامی‌لرستان‌تقاضا کردند اجازه داده شود بابرادران سرباز خود عملا همکاری کنند.

*** کشتی دمرا در خرمشهر**

گزارش رسیده‌از خرمشهر حاکیست: بعداز ظهر روز گذشته کشتی مسافر- بری «دمرا» متعلق به‌خطوط‌کشتیرانی (بی-آی) که نمایندگی آنرا در خرمشهر ،شرکت گری‌مکنزی بعهده دارد وارد لنگر گاه بندرخرمشهرشد.

کشتی «دمرا» که‌عازم هند می‌باشد ۲۸نفر مسافر ایرانی و خارجی رااز بندر خرمشهر باخود خواهد برد.هنوز تاریخ حرکت کشتی‌مزبور بمقصدهند اعلام نشده است .

یك کشتی از بندر بصره درحالیکه پرچم ایران داشت وارد خرمشهر شد

روزگذشته هنگامیکه کشتی«دمرا» دراسکله بندرخرمشهر پهلو گرفت از طرف مقامات اداره بندر بکاپیتان کشتی اجازه داده شد که نسبت به تخلیه کالاهای خود دراسکله اقدام نماید .

همراه این کشتی ۶۸نفر مسافر ایرانی و هندی واردخرمشهر شده‌اند.

با عادی شدن فعالیت بندرخرمشهر راهنمایان ایرانی هدایت کشتی-های خارجی را بعهده گرفتند

آموزش‌می‌بینند

ظرف دوروز گذشته راهنمایان‌جوان ایرانی زیر نظر آقای دکترامان‌پور سرفرماندهی راهنمایان ایرانی در اروندرود مشغول تمرین و آموزش عملیات مربوطه شده‌اند . آقای دکتر امان‌پور طی مصاحبه‌ای بخبرنگار ما درخرمشهر اظهارداشت: ماسعی‌خواهیم کرد اساس کار بنادر ایران وسیستم های اداره کننده‌آنرا بپای بزرگترین بنادر دنیا برسانیم من‌دراین چندروزه شاهد استعداد های فوق‌العاده و هوش

سرشار راهنمایان ایرانی بوده‌ام .

اجتماع اصناف

امروز نیز دسته دسته ازطبقات مختلف مردم آبادان ضمن مراجعه به ستاد نیروی دریائی شاهنشاهی آمادگی خود را برای جانبازی در راه میهن و شاهنشاه آریامهرابراز داشتند واز تیمسار دریابان منشی تقاضا نمودند که به‌آنها اجازه‌داده شود تا در مرز مستقر شوند .

ضمنا از صبح امروز بیش از ۵ هزار نفر از اصناف شهر آبادان باتفاق محمود هاشمی ، سیدمهدی سیدنزاده ، حسن فرج زاده ، احمد رسائی ، حسین تیره کرمانشاهی، محمود آشنا و بانو فاطمه مرادی روسای اصناف آبادان در خیابان های شهر بحرکت درآمدند و با دادن شعارهای جاوید شاه ، پاینده ایران‌آمادگی خود رابرای‌فداکاری وجانفشانی‌درراه میهن اعلام‌نمودند.

*** آمادگی عشایر لرستان**

عده‌ای از سران عشایر وروسای طوایف لرستان ضمن مراجعه به پادگان نظامی و نیروی دریائی خرم‌آباد آمادگی خود را بمنظور کمك به برادران سرباز خود در پاسداری از مناطق مرزی اعلام داشتند .

عشایر و طوایفی که تاکنون تلگرافی و نامه‌ای و حضوری آمادگی خود را اعلام نموده‌اند طوایف و عشایر میربهاروند، شاه کرمی ، پیر الوند و عشایر بخش دلفان لرستان میباشند .

*** اعتراض علماء وروحانیون**

مامورین دولت عراق از چند روز قبل برای جلوگیری از ورودزوار بداخل‌حرمین مطهراقدامات‌شدیدی بعمل آوردند و خصوصا از ورود زوار ایرانی بداخل حرمین مطهر ممانعت میکردند .

این اقدام مامورین عراقی با اعتراض شدید علماء و روحانیون روبرو شد و آنان ضمن مراجعه به استاندارکربلاعمل دولت راخصوصا در این زمینه مورد نکوهش قرار دادند واز وی خواستند تا باین‌وضع ناهنجار خاتمه دهد .

اطلاعیه شماره ۳ـ ارتش‌سوم

ساعت یازده بامداد امروز اطلاعیه شماره ۳ ارتش سوم که از طرف تیمسار سپهبد مین باشیان‌فرمانده ارتش سوم‌صادر شده است بشرح زیر از رادیو اهواز پخش شد .«چون قسمت عمده ساحل اروند رود مین- گذاری‌شده است لذا به تمام‌صیادان و ماهیگیران ابلاغ میشود که‌بمنظور حفظ جان خودفقط‌بااطلاع ژاندارمری از محل هائی که تعیین شده عبور نموده و ازهمان مسیر مراجعت‌نمایند بدیهی است در صورت بروز هر گونه حادثه‌ای‌مسئول‌خود آنها خواهندبود.»

فرمانده ارتش سوم
سپهبد مین‌باشیان

*** موفقیت در گمرك خرمشهر**

آقای پارسا مدیر کل گمرك‌خرمشهر ضمن مصاحبه‌ای به خبرنگار ما در خرمشهر اظهار داشت : ما در این چند روزه میزان بارگیری رادر گمرك خرمشهر از مرز ۵ هزار تن گذرانده‌ایم واین‌موفقیت بزرگی‌است و ازتراکم بار در خرمشهر میکاهد. وی افزود : بیشتر کالاهائی که طی چند روز اخیر در بندر شاهپورتخلیه شده است‌به‌گمرك اهواز حمل گردید تاازتراکم بار در این بندرجلوگیری شود . ما در صدد تقویت کادرفنی گمرك اهواز هستیم و در صورتیکه بافراد بیشتری نیاز باشد .

عـده ای از کارکنـان فنی گمرك تهران و خرمشهرباهواز فرستاده خواهند شد .

*** بیمه زمان جنگ**

آقای «شفیعیانی» مدیر بیمه «ریکاوری» جنوب در باره «بیمه زمان جنگ» به خبرنگار ما گفت : شرکت های‌بیمه درزمان جنگ با گرفتن حق‌بیمه اضافه کالاهای‌تجار را درمقابل حوادث ناشی از خطرات جنك بیمه میکنند . البته کالاهادر موقع‌حمل ونقل روی‌دریا یعنی تا زمانیکه درکشتی باشد درمقابل حوادث بیمه میباشد و بمحض‌تخلیه کالا از کشتی «بیمه زمان جنك» خود بخود لغو میشود وی افزود: اگر يك کشتی که کالاهایش بیمه زمان‌جنك‌شده باشدولی بانتظارنوبت برای پهلو گرفتن و تخلیه کالا در لنگر گاه بماند . «بیمه زمان جنك» برای کالاهای این کشتی فقط ۱۵ روز معتبر خواهد بود و حتی اگر یکساعت از این مهلت ۱۵ روزه بگذرد «بیمه زمان جنك» لغومی‌گردد .

نبرد شدید اسرائیل با مصر و اردن

بیروت - رویتر - نیرو های مصر واسرائیل در يك نبرد طولانی‌توپخانه برفراز کانال سوئز بسوی هم تیر- اندازی کردند .

این نبرد در ساعت ۱۱ر۵ دیروز (بوقت تهران) آغاز شد و تا چند ساعت بعد که خبر آنرا رادیوقاهره داد هنوز ادامه داشت .

شروع نبرد از ناحیه راس‌العیش در جنوب پرت‌سعید بود . درساعت ۳ بعداز ظهر بوقت تهران سخنگوی نظامی اسرائیل اعلام کرد که نبرد توپخانه پایان یافته است . بعد از يك آرامش دوساعته دوباره نیرو های مصری و اسرائیلی بسوی هم تیراندازی کردند و دو سرباز اسرائیلی مجروح شدند .

قبلا يك اعلامیه نظامی‌اسرائیل حاکی بود که نیرو های اسرائیل دو پاسگاه مرزی اردن رازیرآتش توپ گرفته‌اند ، زیرا نیرو های اردنی بمواضع اسرائیل تیراندازی کرده بودند .

اعلامیه نظامی اردن حاکی‌است که درنبرد۲ر۵ ساعته بین‌اسرائیل و اردن در شمال بحرالمیت ۲۰ سرباز اسرائیلی کشته یا زخمی شده‌اند ولی بر نیرو های اردن تلفاتی وارد نیامده است درحالی که در نبرد سه ساعت قبل ازآن در شمال دره اردن دو سربازاردنی زخمی شده بودند .

در اورشلیم جلسه هفتگی کابینه اسرائیل تمام وقت خود را به‌بحث در اطراف وضع نظامی مرز های اردن پرداخت و موشه‌دایان وزیر دفاع و ژنرال حیم بارلو رئیس‌ستاد و «آهارون یاریو» رئیس رکن۲ ارتش گزارشاتی به کابینه دادند.

فرانسه برای انتخابات جدید آماده میشود

پاریس - احزاب سیاسی‌فرانسه از هم‌اکنون خودرابرای انتخابات ریاست جمهوری آماده می کنند . بعقیده‌بسیاری از ناظران سیاسی انتخابات برای برگزیدن رئیس جمهوری جدید در نیمه‌اول ماه‌ژوئن بعمل خواهد آمد. احزاب‌سیاسی فرانسه در همین روز ها تشکیل جلسه خواهند داد تا روش خود را دراین‌انتخابات‌تعیین کنند .

کنفدراسیون عمومی کار که‌بزرك ترین سازمان سندیکائی فرانسه است وتمایلات کمونیستی‌دارد اعلام داشته است که حاضراست باسایر مراکز سندیکائی برای تعیین يك رژیم دموکراتیك که جانشین‌رژیم دوگل خواهدبودوارد مذاکره‌شود.

از طرف دیگر نخستین کمیته طرفداران دوگل به منظور پشتیبانی از نامزدی ژرژپمپیدو بریاست جمهوری امروز در پاریس تشکیل جلسه داد. کمیته پس از بحث مفصلی ضمن صدور قطعنامه‌ای وابستگی خودرا به قانون اساسی ملت‌فرانسه ابرازداشتو اعلام کرد که‌با همه‌توانائی از هرگونه تلاش های خرابکارانه جلوگیری خواهد کرد . قطعنامه کمیته طرفداران دوگل از طرف نخست‌وزیر فرانسه بصورت آگهی پخش شد .

«ریمون‌مارسلنی » وزیر کشور فرانسه ضمن نطقی که‌پس از اعلام نتیجه‌رای‌گیری ایرادکرد گفت : نظم عمومی باید در سراسر کشور کاملارعایت شود ،و دولت کلیه اقدامات لازم رابرای جلوگیری از هرگونه بی نظمی بعمل آورده و با همه‌توانائی از قانون حمایت خواهد کرد .

وزیر کشور فرانسه افزود که از ۲۹ میلیون و ۳۹۱ هزار و ۳۷۷ نفر که در رفراندوم شرکت کردند ۱۰ر۶۶۹ر۰۱۵ نفربه‌طرح‌پیشنهادی دوگل پاسخ «بله » داده‌اند دراین شرایط وظیفه ایجاب میکندکه نظم‌وآرامش رادر کشور برقرار سازیم.

American Air Filter
215 CENTRAL AVE., LOUISVILLE 8, KENTUCKY U.S.A.
بامجهزکردن کولرخود به فیلتر
امریکن ایرفیلتر
ازورودگردوغبار ودودبخانه‌خود جلوگیری کنید
مرکزپخش: کلیه فروشگاههای معتبر
نماینده انحصاری: شرکت سهامی صنعتی پهناب ایران
خیابان شاهرضا شماره ۳۳۲ تلفن: ۶۵۹۴۳

عریضه سرگشاده

نمایندگان محترم مجلس شورای ملی

مجلس‌خانه‌ملت‌است،یگانه نقطه اتکا و امید وتنها ملجاء و پناه همه تیره بختان...وشمابزرگواران برگزیدگان قاطبه افراد کشورید و حافظان‌وحامیان‌حقوق ملت .

کمترین بنده نیز نماینده ده هزارزن، مادروخواهر بلاکشیده وستمرسیده‌ئی هستم که سرپرستان و نان آورانمان سالهاست بر اثر اجرای لایحه «قانون منع کشت خشخاش» در ستمکده‌زندان های سراسر کشور بسر می‌برند . بیش از صدهزار کودکان بیگناه‌وبی پناه مادر آخرین حدفقر وبینوایی و پریشانحالی و تباهی ، روزگار رنجباروزندگی دردناکی را میگذرانند .

لایحه آزادی کشت خشخاش ، همچنین‌لایحه آزادی عزیزان و جگر گوشگانمان،مایه تسکین رنجهای استخوانسوز و روح گداز ما شده بود، خاصه که پیشنهاد مجازات اعدام برای مرتکبین بعدی ، نورامیدی در افق زندگی ماایجاد کرد،چون مطمئن بودیم که بعد از تصویب آن لایحه، نه سرپرستان ما چهره منحوس زندان را می بینندونه‌ما درماندگان در پس میله های سردو غبار زندانها، بدیدار آنان‌خواهیم‌رفت ، زیرا، مجازات سنگین‌اعدام ازیکسوی و مداوای شدید و پی گیرمعتادان از دگر سوی و اصولا واکنش بخشایش، که از نظر روانی تاثیرش از هر مجازاتی شدیدتر است مسلما ،مانع گرایش آنان بسوی اعمال نکوهیده قبلی ورادع دست یازیدن بهرگونه پلیدی‌وبدسگالی میگشت .

اما مستثنی کردن يك عده از این عطوفت‌ونیز ایجاد محدودیت برای گروه دیگر و خصوصا نبخشیدن جرایم نقدی ، موجب‌شد که‌بازهم بوم‌شوم یاس و ناامیدی بر کلبه های فقر گرفته و دلهای غمزده ماسایه اندازد. زیرابا تغییراتی که‌بوسیله کمیسیون دادگستری داده‌شد ، فقط احتمال آزادی دودر صد از محکومین مواد مخدره متصور است.

اکنون که لایحه مزبور، مجددا به کمیسیون ارجاع گردیده‌است ، از عاطفه انسانی شمانمایندگان ازشما سرنوشت سازان ، ازشما قدرتمندان‌وتوانایان استدعامیشود ، بماتیره بختان ،بفرزندان بینواو سرپرستان نادم و پشیمان ما رحمت آورده ،به‌پیروی از نیات رهبر خردمند وارجمند، شاهنشاه آریامهر وبه تبعیت از عاطفه بشر دوستانه و اندیشه خیر خواهانه بانوی بانوان گرامی شهبانوی ایران،مقرر فرمائید سه پیشنهاد زیررا که موجب رفاه ده هاهزار خانوار و نیز متضمن سود دولت می‌باشدوبعلاوه از انحراف کودکان امروزی که نسل آینده کشوررا تشکیل خواهند داد جلوگیری خواهد کرد ، مورد تصویب‌قراردهند:

اول- معالجه سریع و اصولی معتادان«اصولا مبارزه شدید بر محور اعتیاد » زیرا اگر معتادی وجودنداشته باشد ،مسئله قاچاق خود بخود حل‌شده است .

دوم -اجرای مجازات اعدام برای‌قاچاقچیان‌احتمالی آینده ، بدون هیچگونه ارفاق

سوم-آزادی مطلق کلیه افرادی که باستناد مواد لایحه قانونی «منع کشت خشخاش»در زندان هابسر می برند -حتی کسانیکه باستناد ماده۴۱۱ دادرسی و کیفر ارتش محکوم شده و یا تحت پیگردند - زیرا اولین اثر چنین اکرام و بخششی،انتباه بخشوده می‌باشد ، دومین اثرش اینست که يك‌خانواده ،غرق شادی و سرور می گردد،سومین فایده‌اش اینست که مبالغی هنگفت‌ازهزینه دولت کاسته شده و بمصرف سازندگی کشور عزیزمان میرسد و در وهله آخر هر آینه مرخص شدگان مرتکب گناه پیشین شوند«که امکان چنین کاری از بین‌خواهد رفت» مجازات سنگین وسهمگین‌اعدام از آنان انتظار میکشد و در اینصورت نه تضرع خانواده هامسموع است و نه آرامش وجدان‌دادرسان در صدور دادنامه متزلزل می گردد.

اینك‌اجازه فرمائید ، از شما سروران‌بزرگوار‌سئوال کنم ،ماوراء فوایدی که شماره شد، آیاچه زیان احتمالی برای بخشش آنگونه افراد قابل‌تصور است ؟

خاتمتا این نکته را هم بعرض میرساند : باتصویب مجازات اعدام که مسلما فاقد جریمه‌نقدی خواهدبود،نگهداری زندانیان مواد مخدره فعلی‌تحت‌عنوان جریمه نقدی، آنهم به مدت پنجسال،نیشخند جهانیان رابسوی ایران‌وایرانی متوجه‌ساخته و بعلاوه‌فرمان اضمحلال‌ونابودی ، فساد و تباهی ،تیره روزی و بینوائی صد ها هزارنفر را صادرفرموده‌اید وآخرین نقطه اتکاء يك توده عظیم رادرهم ریخته‌و یگانه بارقه امیديك واحد بزرك رابه‌سیاهی‌مرگزائی مبدل ساخته‌اید . تاچه کند همت والای شمارادمردان وپایمردی‌شمانمایندگان

از طرف‌خانواده زندانیان مواد مخدره ایران ،
بانو نصرت رئیسی‌پور

آ-۴۱۵۱

پمپ صنعتی
مخصوص مواد غلیظ و غلیانی تهروپ میدان فردوسی تلفن ۳۱۲۴۳۳

مؤسسه انتشارات امیرکبیر
برای خرید هرکتاب درتهران بفروشگاههای مؤسسه انتشارات امیرکبیر و در شهرستانها بنمایندگان این مؤسسه مراجعه فرمائید

از فردا صبح در
سینما مهتاب
باب هوپ و لوسیل بال درفیلم پاناویژن رنگی

زنم دلخور شده

از صبح چهارشنبه
فقط درسینما
ایفل
هفت مرد دلیر - هفت غول قوی هیکل - هفت قهرمان‌از جان گذشته در شاهکار پر- حادثه سال
راجر براون و لیزهاویلند
درفیلم سینماسکوپ و رنگی

۷ مرد دلیر

نمایندگان اطلاعات در خدمت مردم

جیرفتیها بااشاره بخرابی بیش‌از حد جاده عنبرآباد ـ جیرفت میگویند :

این جاده پلکانی رامرمت کنید!

در اینجا بخاطر تجلیل از ادیسون ، برنامه خاموشی برق مرتب تکرار میشود !

خرابی بیش‌از حد جاده بین جیرفت ـ عنبرآباد، نابسامانی وضع برق و تقاضای تحویل آن به شرکت برق منطقه‌ای وکنترل رفت‌وآمد وسائط نقلیه در خیابان های شهر، مهمترین مسائل مورد بحث چهاردهمین جلسه هیئت مشورتی روزنامه اطلاعات در جیرفت بود ...

● معرفی عضو جدید

آقای سیدمحمود مهدویان

در آغاز جلسه ، آقای سیدمحمود مهدویان یکی دیگرازافرادخوشنام وروشنفکر جیرفت که اخیرا به عضویت هیئت مشورتی درآمده است ، معرفی شد و آنگاه اعضای هیئت به‌بررسی مشکلات عمومی پرداختند .

سخنرانان این جلسه آقایان بحرینی ، محمود افشاری، معین‌زاده و خانم مریم معاصر بودند که‌تفصیل سخنان آنان بشرح زیر از نظر خوانندگان ارجمند میگذرد .

● خرابی جاده

درباره خرابی آسفالت‌خیابانهای تهران مطالب زیادی در روزنامه‌ها خوانده‌ایم ولی چه خوب بودتهرانی هامیتوانستند سری به جیرفت‌بزنند و وضع جاده «عنبرآباد ـ جیرفت» رااز نزدیك به‌بینند تابمعنا ومفهوم واقعی جاده خراب پی‌ببرند و دیگر ازخرابی آسفالت‌خیابان های‌تهران ننالند !

راستش ما هیچکدام جرات عبور از جاده عنبرآباد ـ جیرفت را نداریم ولی فریاد بیش از پنجاه راننده کامیون را که در این‌جاده تردد میکنند و تره‌بارحمل‌مینمایند و همانطور آه و ناله صدها مسافر و دادوفغان دهها راننده وسائط نقلیه دیگر را که محکوم بعبوراز این قطعه‌راه هستند ، مداوم می‌شنویم و گله و شکایت آنان از خرابی راه ، همه ما را متاثر می‌سازد . باور کنید خیلی از مردم فقط بلحاظ خرابی این راه،حاضر بمسافرت به عنبرآباد و دهات‌حومه سبزواران نیستند و اگر ناچار به حرکت دراین جاده باشند .

پیاده‌روی و الاغ‌سواری را در طول جاده ، برسوارشدن به اتوبوس‌یا وسائط نقلیه دیگر ترجیح میدهند بجرات میگوئیم اگر این جاده سالی یکبار هم مرمت میشد ،باین روز نمی‌افتاد و اکنون هم تقاضای بیشتری نداریم جز اینکه مقامات مختص‌عین مشهور از جمله همین آقای «توماس ـ آلوا ـ ادیسون» مخترع برق ، بنحو شایسته و بایسته تجلیل میکنیم ...

فکرش را بکنید . در ایالات متحده آمریکا هرسال بخاطر تجلیل از ادیسون ، فقط یك‌دقیقه برق قطع میشود . همانطور ممکن است در سایر کشور های جهان بهمین طریق از ادیسون یادشود. باتوجه بمجموع ساعات خاموشی برق در تمام دنیا و باضافه مجموع ساعات خاموشی برق تهران که زبانزد خاص و عام است ! مادر جیرفت خاموشی برق داریم آنهم نه‌برای یك روز و دوروز ، بلکه برای تمام روزها و شبهای سال . البته یقین داریم که این قطع و وصلهای بیموقع و مکرر ، بخاطر تجلیل از ادیسون است زیرا اگر اشکال فنی بود ، خوب بعداز چند روز نقص برطرف میشد و برق خاموش نمیگشت اما گویا این موضوع اصلا وابدا بخرابی موتور های برق و نقص شبکه آن ارتباط ندارد‌وفقط بخاطر زنده نگهداشتن نام مرحوم ادیسون برسر زبان ها است و ماهم که منظور مقامات مسئول را درك کرده‌ایم ، ابدا از خاموشیهای مکرر ناراحت نیستیم! فقط فیوزهای کنتور برقمان راقطع کرده‌ایم و شبها در پرتو نورشمع وفانوس زندگی میکنیم !

در پایان این بحث باید تقاضا کنیم که مقامات شرکت برق منطقه‌ای برمردم جیرفت منت‌نهند و هرچه زودتر تاسیسات برق شهر راتحویل بگیرند که بیش از این تاب تحمل نابسامانی نرق‌رانداریم.

● گوسفند دراتوبوس

بحث بعدی ، پیرامون‌بی‌توجهی بعضی از رانندگان وسائط نقلیه‌به قوانین راهنمائی و رانندگی بود. اعضای هیئت ابتدا گفتند :مدتی است خیابان‌های جیرفت عرصه هنرنمائی و اتومبیل‌رانی کسانی شده است که فاقد گواهینامه

از چپ براست خانم مریم‌معاصر وآقایان محمود افشاری ، محمد بحرینی و نصرت‌اله معین‌زاده سخنرانان چهاردهمین جلسه‌هیئت مشورتی روزنامه اطلاعات درجیرفت.

رانندگی‌میباشند و باسرعت‌سرسام آور بوسیله تراکتور ، کامیون ، اتوبوس و سایر وسائط نقلیه در خیابانها حرکت میکنند و مرتب «ویراژ» میدهند !

دیگر اینکه در سابق جیرفت دارای دوشرکت مسافربری بود و این دوشرکت ، برای رقابت با یکدیگر ، مرتب تسهیلاتی برای مسافرین بوجود می‌آوردند ، اما یکی از شرکت‌ها دراین‌شهرتعطیل شد و شرکت دیگر که رقیب رااز میدان بدردید ، حالا یکه تازمیدان شده و باهر سرویس خود آنقدر مسافر اضافی سوار میکند که‌باید گفت هزار رحمت‌به‌تعداد مسافرین اتوبوسهای دوطبقه شرکت واحد تهران ! گاهی اوقات مشاهده میشود که در داخل اتوبوسها ، تعدادی گوسفند و مرغ وخروس بارکرده‌اند و از همه بدتر اینکه درداخل چنین اتوبوسهای کثیر ـ المسافری ! نمی‌توان‌نکات‌بهداشتی رارعایت کرد و بالاخره همه از سوارشدن باین اتوبوسها اکراه دارند ولی تاموقعی که راه‌چاره‌ای نیابند و وسیله مطمئن دیگری در اختیارشان قرار نگیرد ، چاره‌ای جزسوارشدن بهمین اتوبوسها را ندارند .

این سردفتران

آخرین بحث جلسه اخیر ، در باره نامنظم‌بودن ساعات کاربعضی از سردفتران بخشهای جیرفت بود. اعضای هیئت ضمن اشاره به مشکلاتی که‌براثر نبودن سردفتران در محل کار خود ، برای مراجعین پیش می‌آید خواستار شد که مسئولین امر برای کلیه‌سردفتران ساعات کار تعیین نمایند وازآنان بخواهند که در موقع کار،درمحل دفتر خود حضور داشته باشند .

تعمیر آثار باستانی

آقای دکتر مهران مدیر عامل سازمان حفاظت آثار باستانی‌ایران بمنظور بازدید از آثار باستانی و ابنیه تاریخی مشهد که در دست مرمت است وارد مشهد شد .

آقای دکتر مهران باتفاق آقای مشیرپور کفیل اداره کل فرهنك وهنرخراسان از آرامگاه نادرشاه افشار ، گنبد سبز ، مسجد شاه و مسجد مصلی بازدید کرد و جهت احیاء بناهای گنبد و مسجد مصلی دستوراتی داد .

شهردار شاهرود

انجمن شهر شاهرود بمنظورانتخاب شهردار این شهر تشکیل‌جلسه‌داد.

خبرنگار مادر شاهرود گزارش داد : دراین جلسه تیمسار سرتیپ علی‌اصغر فرشاد افسر بازنشسته ارتش و فرمانده سابق‌پادگان‌نظامی شاهرود باتفاق آرا بسمت شهردار این شهر انتخاب گردید .

دکانداران «مهریز» بمعلمین نسیه نمیدهند!

اواسط اردیبهشت است ولی تاکنون حقوق فروردین ماه‌آموزگاران مهریز پرداخت نشده واین امر موجب نگرانی آنها گردیده است از طرفی با این که متجاوز دوماه از زمستان میگذرد متاسفانه وجه مربوط به سوخت آموزشگاه های این منطقه هنوز پرداخت نگردیده است .

این مطلب را عده‌ای از معلمین مهریز یزد ضمن مراجعه بدفتر نمایندگی اطلاعات اظهار داشتند و گفتند: دیگر دکانداران مهریز بمانسیه نمیدهند حون بیش از اندازه به آنها بدهکار شده‌ایم از مسئولین امر تقاضا داریم دستور پرداخت حقوق ما را صادر کنند .

از طلا گشتن پشیمان گشته‌ایم ...

از طلا گشتن پشیمان گشته‌ایم ـ مرحمت فرموده ما رامس کنید !

این ضرب‌المثل را عده‌ای از اهالی سمیرم اصفهان با مراجعه بدفتر نمایندگی اطلاعات اظهار داشتند و اضافه نمودند . سمیرم‌بگناه این که اخیرا لقب شهر گرفته از عمران و آبادانی و مزایای دیگر محروم گردیده و دیگر کوچکترین توجهی به آن نمیشود .

زیرا موقعی که دهکده بود خانه انصاف داشت . شعب سیار بانك کشاورزی و سازمان تعاون روستائی به کشاورزان وام طویل ـ المدت میداد ، مامور آمار لااقل هفته‌ای یکبار بسمیرم میامد ،عاملین قندو شکر دارائی قند و شکر مورد لزوم را در اختیار اهالی قرار می دادند انجمن ده باکمك مردم‌راه‌های اطراف راشن ریزی وتسطیح میکرد ولی اکنون که شهر شده و بایستی روز بروز بعمران وآبادی آن توجه بیشتری شود از همه چیز محروم گردیده است .

۱۰ هزار هکتار ازاراضی رفسنجان بنفع دولت به ثبت رسید

آقای محمدحسین حیدری‌زاده رئیس دفتر اراضی سازمان‌مسکن کرمان‌جهت ثبت اراضی موات و جلوگیری از تجاوز وتعدی اشخاص بزمینهای بایر اطراف رفسنجان وارد رفسنجان شد .

بنابگزارش خبرنگار مادر رفسنجان : پس از تحقیقات و بررسیهائی که‌ازطرف آقای‌حیدری‌زاده بعمل آمد در حدود ده هزار هکتار از اراضی «دهشیخ» رفسنجان بنام سازمان مسکن کرمان ثبت گردید .

نمایندگان مجلس در کشتی «کیوان»...

عده‌ای از نمایندگان مجلس شورای ملی که اخیرا باتفاق مدیر کل سازمان بنادر و کشتیرانی ایران به‌بندر خرمشهر آمده بودند طی اقامت خود در بوشهر از قسمتهای مختلف‌تاسیسات‌بندری همچنین کشتی لاروب «کیوان» که در این بندر مشغول کار بود بازدید کردند .

این عکس نمایندگان مجلس شورای ملی را در کنار سکان کشتی لاروب کیوان نشان میدهد.

۶۴۷ کیلوچای قاچاق

(در سرپل ذهاب و تربت‌جام کشف شد)

مامورین مبارزه با قاچاق پاسگاه ژاندارمری « سرپل ذهاب » کرمانشاهان حین گشت در ۲٤ کیلومتری این شهر از افراد طایفه‌ای وابسته به ایل معروف «سنجابی» که در حال کوچ بودند مقدار یکصدو چهل‌ویك کیلو چای قاچاق بدست آوردند .

بنابگزارش خبرنگار ما در «سرپل ذهاب» : مامورین ژاندارمری سه نفر از افراد این طایفه باسامی «پاشا» ، «علی‌جان»، و«یارمراد»رابه اتهام حمل چای قاچاق دستگیر کردند . چای مکشوفه پس‌ازتنظیم صورت جلسه باداره گمرك قصر شیرین تحویل گردید .

● در تربت جام

مامورین ژاندارمری تربت جام و «کاریز» واقع در ۸۰ کیلومتری «تربت‌جام» از سه‌نفر قاچاقچی به اسامی محمد صدیق احمدی ، ضیاءالدین عطائی و حسین صادقی مقدار ۵۰٦ کیلو گرم چای قاچاق کشف نمودند . چای مکشوفه به اداره گمرك «طیبات» تحویل گردید و قاچاقچیان دستگیر شدند .

اعضای انجمنهای عمرانی تعلیم گرفتند

در سه ماهه آخر سال٤۷ سیصد و هفده نفر از اعضای انجمن های عمرانی روستاهای فارس در کلاسهای آموزشی روستائی که‌ازطرف اداره آموزش وابسته باداره کل آبادانی ومسکن‌استان تشکیل شده بود شرکت کردند.

خبرنگار ما در شیراز گزارش داد : افراد شرکت کننده‌دراین کلاسها موفق شدند مسائل مربوط به عمران و آبادانی روستاها را دربرنامه چهارم آبادانی کشور فراگیرند.

زنی در شیراز ۳قلوزائید

زن بارداری در بیمارستان «ثریا» شیراز وضع حمل کرد و سه قلو زائید

این زن رقیه پیمان نام دارد و۲۵ ساله می باشد .

خبرنگار ما در شیراز گزارش داد : نوزادان دو دختر و یك پسر بودند که یکی‌از دختر هاچندساعت پس از تولد درگذشت . حال دو نوزاد دیگر و زائو کاملا رضایت‌بخش است .

فرماندارکل جدید لرستان وفرماندار سنندج بخرم‌آباد وسنندج وارد شدند

آقای هوشنك ناظمی فرماندار کل جدید لرستان وارد خرم‌آباد شد و مورد استقبال روسای‌سازمان های اداری و معاریف شهر قرار گرفت .

خبرنگار مادر خرم‌آباد لرستان گزارش داد : آقای ناظمی درجلسه معارفه‌ای که با حضور عده‌ای از روسای سازمان های اداری وطبقات مختلف شهر در سالن فرمانداری کل تشکیل شده بود حضوریافت. دراین جلسه آقای‌حاج‌یحیی معینی «عضوهیئت‌مشورتی روزنامه‌اطلاعات در خرم‌آباد» ضمن سخنانی‌خواست های مردم این شهر را عنوان کرد.

قربانیان رودخانه

یکدختر چهارده ساله و یك‌زن ۲۵ ساله از ساکنان روستای «چنکوله» ایلام بداخل رودخانه افتادند وغرق شدند .

خبرنگار مادر ایلام گزارش‌داد: جنازه‌های‌این دونفرازامواج‌رودخانه گرفته شد و پس از معاینه آقای دکتر‌پوردیهیمی پزشك قانونی‌ایلام مدفون گردید .

هیات نظارت آموزش و پرورش در تبریز

هیئت پیگیری و نظارت وزارت آموزش و پرورش اعزامی به آذربایجان شرقی سرپرستی آقای محمدزنده‌نام و بعضویت آقایان هاشم فرهنك ، محمد زینالی‌وعبدالحمید ذوالریاستین وارد تبریز شد.

گزارش خبرنگار مادر تبریز حاکیست : اعضای این هیئت‌جهت ارزشیابی فعالیتهای اداری و مالی واحدهای آموزش‌وپرورش‌آذربایجان شرقی باین شهر آمده‌اند .

دستگیری سارقین

چهارنفر از سارقین سابقه‌دار که بیکی از مغازه‌های اطراف قلهك دستبردزده و معادل سیصد هزار ریال ساعت واجناس دیگربه‌سرقت برده‌بودند پس از ۲٤ ساعت وسیله مامورین کلانتری قلهك دستگیر شدند .

خبرنگار مادر شمیران گزارش داد : اموال مسروقه به صاحبش مسترد شد و سارقین باتشکیل پرونده بمقامات قضائی تحویل گردیدند .

بازدید از موسسات بهداشتی مشهد

خبرنگار مادر مشهد گزارش داد : روز گذشته آقای دکتر طبا مدیر کل سازمان بهداشت‌جهانی در منطقه مدیترانه شرقی باتفاق آقایان دکتر «زامیروف» و امیر احمدی رئیس اداره روابط عمومی بهداشت بین‌المللی وزارت‌بهداری برای بازدید از موسسات بهداشتی مشهد وارد این شهر شد .

محل امتحانات داوطلبان متفرقه درشیراز

ازطرف ادارهٔ آموزش وپرورش‌تعیین‌واعلام گردید

محل برگزاری امتحانات داوطلبان متفرقه کلاسهای اول‌تاپنجم متوسطه شیراز ازطرف اداره کل آموزش وپرورش فارس بشرح زیر تعیین واعلام گردید .

امتحانات پسران در دبیرستانهای : شاهپور، احمدی ، نمازی ، رضاشاه کبیر و محمدرضاشاه پهلوی و امتحانات دختران‌داوطلب در دبیرستانهای حاج‌قوام ، سلطانی ، زینت‌نو ، رضاشاه کبیر و محمدرضاشاه پهلوی انجام خواهدشد .

خبرنگار مادر شیراز گزارش داد : امتحانات داوطلبین متفرقه از تاریخ دوازدهم اردیبهشت ماه جاری آغاز میشود و داوطلبان باید سه‌روز زودتراز موعد مقرر جهت دریافت کارت ورودی بمحل های ذکرشده مراجعه نمایند .

ایجاد «کوره» در مشهد

اداره کل اقتصاد خراسان پروانه تاسیس یك کوره آجرپزی«هفمن» بظرفیت تولیدی سالانه ده میلیون آجر را در مشهد صادر کرد.

برای ایجاد این کوره در حدود سه میلیون ریال سرمایه ـ گذاری میشود .

دو دهکده در «فریدونشهر» حرکت میکند!

● بیشتر خانه‌های این دو دهکده منهدم‌گردیده‌است

دو دهکده در فریدونشهر از توابع داران اصفهان، بطرزحیرت‌آوری بحرکت درآمده و قسمت‌هائی از آن در زمین فرو رفته و درنتیجه بیشتر خانه های هردو دهکده به ویرانه هائی تبدیل‌شده است .

خبرنگار ما در فریدونشهر گزارش داد : یکی از دهکده های مذکور «جیك» نام دارد و در پشتکوه فریدونشهر واقع شده است ، این دهکده شب هنگام تکان سختی خورد واهالی تصور کردند زلزله‌ای بوقوع پیوسته است ، چون اغلب خانه های دهکده‌ویران شده‌ومردم به قریه «بندر» کوچ کردند .

دومین دهکده که بدنبال «جیك» منهدم گردید قریه «ویزون» بود، این قریه هم که در پشتکوه فریدونشهر قرار دارد بعد ازصدای مهیبی ویران گردید .

گفته میشود «برق زدگی» این قریه را بنابودی کشانده است . اهالی دو قریه ویران شده‌تقاضای ارسال کمك های فوری دارند .

نتایج دوره اول مسابقات فوتبال استان خراسان

مسابقات قهرمانی فوتبال استان خراسان باشرکت فوتبالیست های ۸شهرستان‌در استادیوم رضاپهلوی بجنورد شروع شد .

در دور اول‌این مسابقات‌بجنورد ۳ برهیچ بر سبزوار پیروز شد . نیشابور ٤ برهیچ‌فردوس راشکست داد و قوچان ۹ گل وارد دروازه شیروان کرد ، تربت حیدریه هم با مشهد یك‌بریك مساوی شد .

خبرنگار ما در بجنورد گزارش داد: دور دوم‌مسابقات فوتبال‌استان دیروز انجام یافت و این نتایج بدست آمد :

سبزوار ، شیروان ۷ـ صفربنفع سبزوار . بجنورد ، قوچان ۵ـصفر بنفع قوچان . مشهد ، فردوس ۱۰ـصفر بنفع مشهد . نیشابور ، تربت حیدریه ۱ـصفر بنفع تربت حیدریه .

مسابقات فوتبال استان خراسان تا جمعه آینده ادامه دارد .

بهار و خون و افیون

نوشته احمد احرار

ـ ۳٤۳ ـ

میرزا سلمان پس از ورود بشیراز چند روزی سرگردان بود وتلاش دوستان درباری او که میکوشیدند نظر سلطان محمد را نسبت بوی‌جلب کنند بجائی نمیرسید‌خاصه اینکه مهدعلیا نیز حاضر نبود حتی اسم اورابشنود . میرزا سلمان‌وزیر و مشاور نزدیك اسمعیل‌بود ودرتوطئه‌قتل‌محمد میرزا وفرزندان وی،مستقیما‌مداخله‌داشت .بعلاوه محمدمیرزا و مهدعلیا میدانستند که بعداز مرك اسمعیل میرزا سلمان باپریخان خانم دست اتفاق داده و از طرف او در مقام صدارت ابقاشده‌است.ازینرو هم‌محمدمیرزا و هم مهدعلیا میرزا سلمان را بچشم یك دشمن خطرناك مینگریستند و میرزا سلمان علیرغم همه وسائلی که برای نزدیك شدن به شاه جدید برانگیخته بود حتی رخصت نیافته بود برای پای بوسی و عرض تهنیت بحضور پادشاه برسد .

اماهنگامی که شهرت یافت صدراعظم به حالت فرار از قزوین خارج شده است و پریخان خانم جاده‌ها را بجستجوی‌وی زیر ورو میکند وضعیت بناگهان تغییر کرد .

میرزا سلمان طی چند روزه اقامت خود در شیراز چندین مرتبه برای مهد علیا پیغام فرستاده و ادعا کرده بود که هدفش از مسافرت بشیرازصرفا ملاقات با او و گفتگو درباره پریخان خانم‌است . اما مهد علیابااین سخنان اعتماد نمیکرد و میرزا سلمان را عامل و فرستاده پریخان خانم میدانست . این بود که وقتی شنید میرزا سلمان بحالت فرار از قزوین خارج ودروانه شیراز شده است بملاقات وی راغب گشت .

اینزمان محمد شاه هنوز اعتماد والتفاتی نسبت به میرزا سلمان ظاهر نساخته و حتی اخبار فرار صدراعظم نظرش را درباره او تغییر نداده بود . بهمین سبب میرزاسلمان ابتدا بحضور مهد علیا پذیرفته شد .

مهد علیا ، جهت ملاقات با میرزا سلمان محلی رادر خارج عمارت حکومتی معین‌کرده بود . این محل باغی بزرك از سروستانهای شیراز بود و بیگی از اطرافیان خود و شوهرش تعلق‌داشت . صاحب باغ‌نیز باتفاق دو تن دیگر از محارم مهد علیادر این مجلس ملاقات حاضر بودندولی اواسط‌مجلس مهد علیا احساس کردکه میرزاسلمان مایل است بطور خصوصی بااو گفتگو کند و همراهان خود را مرخص کرد تا بی‌پرده‌تر بمذاکره با صدراعظم ادامه دهد .

در همان نخستین جلسه و نخستین ساعت ملاقات میرزا سلمان توانست روح مهدعلیا را تسخیر کند. اوکه میدانست پائین‌کشیدن پریخان خانم از اریکه قدرت و تصاحب میراث وی‌تنها مسئله موردعلاقه مهدعلیاست پیشاپیش برنامه مذاکرات خودرابامهدعلیا بگونه‌ای تنظیم کرده‌بود که اعتماد وحمایت اورا در همان جلسه اول جلب کند ودرین نقشه موفق‌شد و بطوری که فردای همانروز شاه سلطان محمد باحضار میرزا سلمان اشاره کرده اورا مورد نوازش قرار داد و دو روز بعد لقب اعتماد الدوله وفرمان صدارت عظمی بنام وی صادر گشت .

در میان بهت و حیرت عمومی ، میرزا سلمان جابری اصفهانی وزیر اسمعیل و مشاور پریخان خانم جای خالی صدر اعظم رادر کنار محمدشاه اشغال کرد وعوامل نفوذ وقدرت‌رادر دستگاه سلطنت‌پادشاه‌خدابنده بسرعت در اختیار گرفت .

میرزا سلمان وزیر محمد شاه بود اما نیك میدانست محمد شاه شمایلی بیشتر نیست که در سایه آن‌شمایل زنی‌بنام‌مهدعلیا عملا سلطان وصاحب اختیار مملکت قزلباش است . بهمین‌ملاحظه میرزا سلمان میکوشید تا هرچه بیشتر خود را باین سلطان بی‌تاج و تخت نزدیك کند . بهترین وسیله وعامل این تقرب دشمنی دوزن خود خواه وقدرت‌طلب دربار صفوی‌یعنی پریخان‌خانم‌و خیرالنساء بیگم بود ومیرزا سلمان که از جهات مختلف درین خصومت ذینفع بود با استادی برآتش کینه‌دیرینه مهدعلیا نسبت برقیب‌خوددامان میزد و راههای تازه‌ای درمبارزه جوئی پیش پای او میگذاشت . مهدعلیانیز هرروزبیشتر ازروزپیش در مییافت که وجودمیرزاسلمان برای پیشرفت مقاصد وی تا چه حد موثر است و متقابلاموقعیت این‌وزیررند گهنه‌کار رادر دستگاه سلطنت‌شوهرش‌تقویت وتحکیم میکرد .

***

فرار میرزا سلمان و پناه‌بردن‌او بدستگاه محمدمیرزا و انتصابش‌به‌مقام اعتمادالدوله و وزیر اعظم ، پریخان خانم رادر مقابل وضعیت تازه‌یی قرار داد .

تااین زمان پریخان خانم دست به اقدامی در قبال تحریکات مهدعلیا نزده وتسویه حسابهای خود را به ورود واستقرار پادشاه جدید در قزوین موکول ساخته بود . اما واقعه اخیر اورا برانگیخت تا بنوبه خود دست بکار شود و محمدمیرزا را پیش از آنکه در مقام قدرت استقرار یابد گوشمال بدهد .

همانگونه که مهد علیا میرزا سلمان رادر کنار گرفته و با وی همداستان شده بود ، پریخان خانم نیز خود را نیازمند مردی میدانست که جای خالی میرزا سلمان را در کنار او پرکند . چنین مردی رانیز باختیار داشت . مردی که بعد از گذرانیدن دوره زندان‌علیرغم‌شهرت و معروفیت‌خود،همچنان درتاریکی میزیست .بدینسان، میرزا مخدوم شریفی شیرازی باردیگر نقش آفرین‌حوادثی تازه شد واینبار هوش و خرد شیطانی‌خود را در بست باختیار پریخان خانم گذارده بود .

دیداری از یوگسلاوی

مارشال تیتو و دوستان دیگر ایران

از: ع . مسعودی

ـ۲ـ

در یکی از آخرین روز های اقامتم در بلگراد به ملاقات مارشال تیتو رئیس جمهور یوگسلاوی در اقامتگاه اختصاصی ایشان نائل شدم . دراین دیدار آقای علیرضا هروی سفیر شاهنشاهی و آقای مارکویچ مدیر روزنامه بوربا نیز حضور داشتند . مارشال رادر تالار بزرك پذیرائی کاخ همچنان با قیافه جذاب و مصمم و متفکر خویش یافتم ، تبسمی برلبان ایشان رسانیدم درباز گشت ازسفر از زبان وی جاری شد پرسش از شاهنشاه آریامهر بود که بعرض ایشان رسانیدم درباز گشت ازسفر امریکادر مقام مسافرت به تونس طبق دعوت رئیس جمهوری آن کشور میباشند .

در خلال پنجاه دقیقه ملاقات و گفتگو از هرسو با شخصیتی که امروز در جهان موقعیت خاصی داردو نظریات اومورد توجه محافل بین المللی قرار میگیرد ، چند بار اشاره به مسافرت های خود بایران و مشاهده پیشرفت ها و ترقیاتی که در شئون مختلف ایران تحت رهبری وهدایت شاهنشاه بوجود آمده و از محبوبیت و موقعیت شایان ایشان و افکار صلح‌جویانه‌وروش‌های مسالمت‌آمیزی که‌درروابط بین‌المللی اتخاذ‌نموده‌اند صحبت کردوعلاقه وافرخود رابداشتن روابط دوستانه و نزدیکی با ایران ابراز داشت . در پایان این ملاقات باز آخرین کلامی که ادا کردادای احترام نسبت به شاهنشاه و ابراز تعارفات و سلام دوستانه و پیام محبت‌آمیز خود به رهبر ایران بودو این یادآوری خاطره‌وابراز احساسات مارشال نشانه کمال صمیمیت و دوستی میان دوپیشوای بزرك میباشد. وقتی تیتو از خاطرات خودواحساسات صمیمانه مردم نسبت بخود و پیشوای ایران صحبت میکرد من نیز ازسفری که در التزام رکاب شاهنشاه به یوگسلاوی نموده و شاهد و ناظر بهترین پذیرائی‌هاو تظاهرات‌دوستانه و صمیمانه مردم نسبت به تیتو و میهمان عالیقدرشان بودم که‌هنگام ورود بهر شهر دراتومبیل سربازقرار میگرفتند و می‌ایستادند و باحساسات پرشور مردم‌جواب میدادند اشاره‌کردم و از پذیرائیها واستقبالی که در طول آن سفر نسبت بشاهنشاه‌معمول میشد قدردانی کردم و این مسافرتها را برای تشیید مبانی دوستی و مودت دو کشور که تحت رهبری دوپیشوای بزرك هدف مشترکی‌را در راه اجرای سیاست مستقل ملی تعقیب میکنند و موفقیت های شایانی بدست آورده‌و موقعیت مهمی در جهان احراز کرده‌اند مفید و موثر شمردم و از اینکه در رشته های مختلف‌اقتصادی میان دو کشور پیشرفت های‌جالب توجهی پیدا شده اظهار خوشوقتی‌شد و مارشال تیتو موفقیت هائی که در مذاکرات اخیر اقتصادی یوگسلاوی پدید آمده و آثار و علائمی که در توسعه مناسبات بازرگانی وصنعتی میان دو کشور ظاهر گردیده ابراز نهایت مسرت نمودند .

تیتو دارای افکار روشن ووسیعی در زمینه روابط بین‌المللی‌میباشد. او خواهان آزادی فکر و عقیده و استقلال و حاکمیت ملل است و بر همین مبنا وضع پیچیده و مبهم چکسلواکی را پیوسته زیر نظر و تعقیب دارد و از هرگونه حمایت‌و پشتیبانی در این راه دریغ‌نمیورزد .

ملت یوگوسلاوی و افکار عمومی این کشور که طعم استقلال و آزادی را چشیده همچنان پیرو افکار ونیات اصلاح طلبانه تیتو است .مطبوعات ودستگاه های هدایت افکارآن کشور نیز همین خط‌مشی را دنبال میکنند وبهمین جهت‌بود که روزنامه «بوربا» چند بار مورد حملات سخت مطبوعات شوروی قرار گرفت ولی همچنان راه خود را دنبال میکند .

ملاقات و مذاکرات دوستانه و خصوصی آن روز با مارشال تیتو در محیطی بسیار محبت‌آمیز صورت گرفت . بسیاری از مسائل جهانی که اکنون موضوع روز است در این جلسه‌دوستانه بمیان‌آمد و موردبحث قرار گرفت و من‌ازافکار صلحجویانه و نظریات مسالمت آمیز مارشال‌تیتو و اعمال نفوذ معنوی ایشان درپیش‌برد افکارشان در جهان امروز لذت بردم و از سیاست مستقل ملی وروح آزادی خواهی و دموکراسی تیتو که کاملا وجه مشترکی میان افکار و سیاست وی با رهبر عالیقدر ایران وجود دارد ستایش کردم و مارشال تیتو نیز با من در این عقیده همراه بودو افکار روشن و سیاست مدبرانه و متین شاهنشاه را که منشاء تحولی عظیم در تمام شئون زندگی اجتماعی واقتصادی‌و سیاسی شده است‌تحسین میکرد . چه او خود که بزرگترین تحولات‌سیاسی‌واقتصادی رادر کشور خویش بوجود آورده بارزش اینگونه امور واقف است .

باید باین نکته توجه داشت که تنها شخصیت تیتو است که جمعیت ۲۰ میلیونی‌چند جمهوری یوگسلاوی بااختلاف زبان را در حلقه وحدت ومرکزیت قرار داده و شالوده متین کنونی را در کشور ریخته است و وقتی این نکات را مورد توجه قرار میدهیم بی اختیاردرمقابل این‌سئوال قرار میگیریم که‌چه کسی قادراست در آینده بجای تیتوی ۷۷ ساله با چنان ایمان و اراده محکمی بنشیند و وحدت و شخصیت یوگسلاوی را حفظ نماید ؟

ملاقات با پرزیدنت تیتو در کاخ ریاست جمهوری یوگسلاوی

بلگراد، جمعه ۲۲ فروردین ماه ۱۳۴۸ پرزیدنت تیتو درملاقات با سناتور مسعودی پیرامون‌مسائل مختلف ، بالا خص توسعه روابط اقتصادی میان دوکشور بحث کرد. مارشال تیتوعلاقه و احترام شایانی نسبت بشاهنشاه آریامهر ابراز میدارند وتحت‌تاثیرهمین‌احساسات، در این ملاقات نسبت به بسط ارتباط های‌فنی‌و صنعتی وفرهنگی ایران ویوگسلاوی علاقه فراوانی از خود نشان دادند .

***

یکی دیگر از خاطرات با ارزش من‌ملاقاتی است که‌با دومین‌شخصیت یوگسلاوی نمودم و او آقای پوپوویچ رئیس مجلس فدرال‌آنکشور میباشد. دراین ملاقات نیز آقای هروی‌ومدیر روزنامه بوربا حضور داشتند .رئیس مجلس فدرال بلافاصله‌پس‌از مارشال تیتو مرد شماره ۲ این کشور بشمار می‌آید .

آقای پوپوویچ دارای افکاری روشن و محیط باوضاع عمومی کشور و سیاست جهانی‌بود ، محضری‌دلپذیر و قیافه‌ای دوست داشتنی ، و بیانی شیرین داشت ، با ایشان نیز از هر دری سخن بمیان آمد و از اینکه چندی پیش ضمن مراسم وتشریفات خاصی که آقای هروی ترتیب داده بود باخذ عالی‌ترین نشان ایران از طرف‌شاهنشاه آریامهر مفتخرگردیده بود مباحات می‌نمود و علاقه شایان خود رانسبت به بسط و توسعه‌روابط دو کشور ابراز میداشت .

مجلس فدرال یوگوسلاوی از نمایندگان‌منتخب‌تمام مردم‌یوگسلاوی و ازراه انتخابات عمومی و براساس یك نماینده برای‌هر شصت هزارنفر تشکیل میشود . بعلاوه از طرف جمهوریها و نواحی خود مختار نیزهر این مجلس عالی نمایندگانی شرکت دارند .

این نمایندگان که‌از طرف‌مجالس محلی جمهوریها و ایالات و نواحی خود مختار انتخاب میشوند حق‌دارند بطور جداگانه شورای ملیت ها را نیز بوجود آورند تا در مواردی که طرحی در مجلس فدرال مطرح‌میشود که از نظر برابری حقوق ملیت های مختلف یوگوسلاوی اهمیت دارد در باره آن رسیدگی‌واظهار نظرنمایند.

مجلس فدرال نمیتواند هیچ‌قانونی رابدون تاییدشورای‌ملیت هاتصویب کند . هر یك از رشته های تولید اقتصادی نیز تعداد معینی نماینده برای شورای تولید کنندگان با در نظر گرفتن اهمیت سهمی که در مجموع تولید دارند انتخاب میکند. اکنون متجاوز ازششصدنماینده در مجلس فدرال بدین کیفیت‌شرکت میکنند که برای مدت چهار سال وظیفه پارلمانی خود را انجام‌میدهند.

رئیس جمهوری ، قوانین مصوبه مجلس فدرال را توشیح میکندو موضوع جالب توجه این است که مجلس فدرال دارای قدرت اجرائی است که‌این‌قدرت را بشورای‌اجرائی فدرال یعنی هیئت دولت و رئیس جمهور میسپارد و شورای اجرائی فدرال مسئول اجرای قوانین استو امور اداری و سایر امور اجرائی‌و سیاسی را اداره میکند . دوران‌کار شورای اجرائی فدرال نیز چهارسال است .

عزل‌ونصب وزراء وسفرا و قبول استوار نامه های نمایندگان‌خارجی‌و اعطای نشان ها و عفو مجرمین از اختیارات رئیس جمهوری استو حق دارد اجرای تصویب نامه و قوانین‌و آئین نامه هائی که دارای اهمیت سیاسی است و از طرف مجلس فدرال بتصویب رسیده است بتعویق اندازد و فرمان آنرا توشیح نکند. بدین‌ترتیب رئیس‌جمهوری‌یوگسلاوی هم ریاست کشور و هم‌ریاست‌شورای اجرائی فدرال را عهده‌دار میباشدو علاوه بر آن فرماندهی عالی‌نیروهای مسلح نیز برعهده رئیس جمهور گذارده‌شده است و مطابق‌اساسنامه وقانون فدرال در عین حال رئیس جمهوری یوگسلاوی در مقابل‌مجلس ملی فدرال مسئول است .

در آن روز که با آقای‌پوپوویچ رئیس مجلس فدرال پیرامون اوضاع عمومی‌جهان‌و سیاست‌کلی‌یوگسلاوی و خط مشی آن دولت صحبت‌میشد دوره جدید انتخابات در شرف انجام بودوهفته بعد در سراسرکشورنسبت بانتخابات اقدام میشد و برهمین‌مبنا اعضای شورای اجرائی یعنی نخست وزیر و اعضای دولت تازه باید انتخاب میشدند. عمارت بزرك‌ومجلل مجلس شورای فدرال بصورت‌میدانی از جرو بحث نمایندگان و گفتگوی گروههای پارلمانی درسرسراو اطاق های مجاور و تالار کمیته‌ها درآمده بود . قیل و قال و جنب و جوش در گوشه و کنار عمارت وجود داشت، چون هفته بعد در یك روز انتخابات عمومی صورت میگرفت و در پی آن همه مقامات و پست‌ها تغییر وتبدیل می‌یافت طبیعی‌است نظر پیشوای‌بزرك یوگسلاوی‌یعنی‌مارشال تیتوبخصوص درباره انتخاب شورای‌اجرائی پیوسته مورد کمال توجه میباشد .

مجلس فدرال از پنج مجلس تخصصی ترکیب میشود که عبارت است‌ازکشاورزی ،صنعتی ،فرهنگی، اجتماعی و غیره و از هر جمهوری نمایندگانی که انتخاب میشوند بادر نظر گرفتن تخصص آنها در یکی از رشته های مزبور میباشد که وقتی به پایتخت آمدند به تناسب تخصصی که دارند بین پنج مجلس تقسیم میشوند و هر مجلس قوانین مربوطه را مورد رسیدگی و تصویب قرار میدهد و به مجلس فدرال تقدیم میدارد .

ملاقات آقای میکونویچ رئیس کمیته خارجی مجلس فدرال که از شخصیت های برجسته سیاسی آن کشور است و زمان درازی با سمت سفارت کبرای یوگسلاوی‌درمسکو و واشنگتن انجام وظیفه مینموده‌نیز برایم حائز اهمیت بود دراین ملاقات به‌نقاط‌حساس سیاست آزادیخواهانه یوگسلاوی و روشی که دولت‌تعقیب میکند دست یافتم ووسعت نظر و احاطه میکونویچ‌به سیاست‌بین‌المللی شایان توجه بود .

***

ملاقات شهردار بلگراد که‌کلیه امور شهر حتی شهربانی و امور راهنمائی و رانندگی و ارتباطات و نگاهداری ساختمان های دولتی در اختیار وی قرار دارد از دیدار های جالب من،در این سفر بود .شهردار بلگراد در دوسال اخیر با مشکل ترافیك روبرو گردیده بهمین جهت شهردارمسئله احداث‌ترن‌زیر زمینی یا هوائی را در برنامه مطالعات خود قرار داده بود که شاید در دوسال آینده تصمیم مقتضی در این باره بگیرند . موضوع‌مهم در این ملاقات آگاهی باین نکته بود که شهردار منتخب‌انجمن‌شهر دارای‌قدرتی‌است بالاتر ازنخست‌وزیر و در موردمسائل شهری در هر رشته اختیارات تام‌دارد بقسمی که‌هیچ دستگاهی جزشهرداری حق مداخله در امور آب و برق و ساختمان و اداره امور بناهای دولتی و هرگونه اقدامات عمرانی و همچنین پلیس و انتظامات شهر و مسئله‌عبور و مرور را ندارد بدین ترتیب کلیه کارهای‌شهر در یك جا متمرکزاست، طرح های اصلی در انجمن مورد رسیدگی قرار میگیرد و ادارات مربوطه بموقع اجرا می گذارند . واختیارات تام با شهردار بلگراد است که‌برتمام‌این‌امور احاطه‌وتسلط دارد. تالار مجلل و بزرك شهرداری بلگراد در یکی از قصور سلطنتی یوگسلاوی ، با همان جلال و شکوه نگاهداری شده و برای اجتماعات بزرك‌ومیهمانی‌های‌مهم‌و کنفرانسهای امورشهری مورد استفاده‌قرارمیگیرد. دیدار های دیگر من از وزیر اطلاعات ، مسئولان خبر گزاری، مدیران رادیو ،تلویزیون و صاحبان صنایع‌وملاحظه سازمان های‌مطبوعاتی و تشکیلات روزنامه بوربا و پلیتکاو آشنائی با روزنامه نگاران به نامو نویسندگان برجسته یوگسلاوی بود که همه در خور کمال توجه وبرای تحکیم مبانی دوستی و همکاری های مطبوعاتی میان دو کشور مفید بود.

***

از مطالعات اجمالی که در امور اقتصادی و اجتماعی یوگسلاوی‌نمودم به‌این نکته توجه پیدا کردم که این کشور مراحل پیشرفت‌های‌صنعتی‌و کشاورزی را بطور محسوس و درراه ترقی و توسعه می‌پیماید ، زندگی عمومی تحت تاثیر افزایش در آمد ملی‌روزبروزبهتر میشودواز محدودیت های ناشی از رژیم کمونیستی خیلی کاسته شده بطوریکه مردم‌میتوانند خانه شخصی داشته‌باشند، کسب‌و کار آزاد کنند ، در آمد خصوصی داشته و تا حدودی ثروتمند شوندو خلاصه بوضع عادی طبق زندگی در کشورهای‌آزاد برگشته‌اند .

استعداد طبیعی کناره‌های دریای آدریاتیك باتدارك وسایل مسافرت وآماده کردن هتل‌های عالی باعث شده‌که هرسال میلیونها‌نفرازمردم آلمان و اطریش و ایطالیا و فرانسه و امریکا ودیگر کشور ها برای استفاده از آب و هوای خوب باین کشور کشانده شوند ، به طوریکه درآمد سالانه جلب سیاحان از رقم چهارصدمیلیون دولار درسال گذشته و یوگسلاوی مقام سوم را در جلب توریست ، بعد از ایطالیا و اسپانیا پیدا کرده است .

یوگسلاوی‌در زمینه توسعه‌صنایع سنگین و سبك خود از هر لحاظو ساختن انواع کشتی و تانکر نفت موفقیت های‌بزرك بدست آورده است تاجائی که به نروژ که خود سازنده کشتی است ، کشتی صادر مینماید و بزرگترین نفت‌کش دنیا با ظرفیت دویست هزارتن را در دست ساختمان دارد وسالانه مقدار زیادی برق‌بکشور های‌مجاور میفروشد مردم یوگسلاوی حاضرند از برق مصرفی خود بکاهند و کمتر مصرف کنند برای اینکه از فروش برق بخارج بیشتر بهره‌مند شوند .

این بود اشاره مختصری به وضع اقتصادی یوگسلاوی که در وضع اجتماعی و زندگی عمومی مردم این کشور تاثیر بسزائی داشته است.

«پایان»

آگهی استخدام

ژاندارمری کل کشور ۳نفر مهندس الکترونیك و ۳نفر مترجم را با حداکثر حقوق براساس آئین‌نامه استخدام پیمانی از طریق‌مصاحبه انتخاب و استخدام می‌نماید داوطلبان میتوانند فرم ذیل را تکمیل نموده همراه با دوقطعه عکس ۴×۶ و فتوکپی مدارك تحصیلی خود حداکثر تاتاریخ آخر اردیبهشت ماه ۴۸

بنشانی ستاد کل ژاندارمری آجودانی کل شعبه استخدام واقع در میدان ۲۴ اسفند اول خیابان سی متری ارسال نمایند . مالف ۱۰۴۴

نام	نام‌خانوادگی	نام‌پدر
شماره شناسنامه		محل‌صدور
تاریخ‌تولد	آخرین مدرك تحصیلی	
وضع خدمت وظیفه وتاریخ انجام‌آن		
شغل مورد تقاضا		
نشانی کامل‌وشماره تلفن		

ژاندارمری کل کشور

آگهی استخدام کارگر متخصص

چون این شرکت بوجود اشخاص ذیل نیاز دارد لذا از کسانیکه حائز شرایط استخدامی شرکت باشند دعوت میشود در روزهای۱۳ر۲و ۱۴ر۲و۱۵ر۲ر۴۸ جهت ثبت نام و آزمایش و تسلیم مدارك لازم به‌اداره کارگزینی واقع در نارمك مراجعه نمایند تا در صورت احراز صلاحیت بطور روزمزد موقت نسبت باستخدام آنان اقدام گردد.

۱ـ کارگر موتور بند درجه یك ۴نفر
۲ـ کارگر الکتریك درجه یك ۳نفر
۳ـ کارگر آهنگر درجه یك ۲نفر
۴ـ کارگر درجه سه سرویسکار ۶نفر

۱ـ۲ ۶۲۷۶ـ۱ شرکت واحد اتوبوسرانی

وزارت تولیدات کشاورزی و مواد مصرفی
شرکت دخانیات ایران آگهی مناقصه

شرکت دخانیات‌ایران ششصد تن مقوای بوبینی مورد نیاز خودرا سی‌انداف خرمشهر یابند. شهپور یابندر پهلوی یا تحویل مرزجلفای ایران از طریق مناقصه خریداری مینماید داوطلبان شرکت درمناقصه می‌توانند‌پیشنهادهای‌صریح‌و قطعی خودرا با اطلاع ورعایت کامل مشخصات شرایط و مفاد طرح‌پیمان که از اداره معاملات خارجی این شرکت دریافت میدارند باتوجه‌به اینکه مبلغ‌پانصد هزار ریال‌اسناد خزانه بعنوان سپرده شرکت‌در مناقصه می‌بایستی تسلیم نمایندتا ساعت ۹ صبح روز ۲۳ر۴ر۴۸ مطابق یا چهاردهم ژوئیه ۱۹۶۹ به اداره دفتر شرکت دخانیات ایران‌تسلیم نمایند جلسه مناقصه در ساعت ده صبح همانروز در اداره معاملات خارجی تشکیل میشود . حضور پیشنهاد دهندگان یا نمایندگان آنان درجلسه مناقصه آزادوشرکت درمناقصه‌بمنزله‌قبولی کلیه شرایط مناقصه بوده وپرداخت حق الدرج آگهی مناقصه در روزنامه بعهده برنده مناقصه خواهدبود سپرده‌نقد دوم تا قطعیت‌معامله بانفر اول آزاد نخواهدشد .م‌الف ۱۱۵۶

شرکت دخانیات ایران

۱ـ ۲ آ ـ ۶۳۴۸

اطلاعات دختران و پسران یکشنبه‌ها منتشر میشود

بانك سپه املاك مشروحه زیر ملکی خودرا طبق مشخصات وشرایط ذیل از طریق مزایده بفروش میرساند :

۱ـ ششدانك یك قطعه زمین بمساحت ۵۵۵ متر مربع پلاك‌شماره ۲۳۹۵ر۳۵۰۰ واقع در بخش ۱۰ تهران کوی ام ـ ام ـسی	مبلغ مزایده	۱۶۶۵۰۰ ریال
۲ـ یك قطعه زمین بمساحت ۴۶۳ر۰۴ متر مربع پلاك شماره ۲۳۹۵ر۳۴۹۹ واقع در بخش ۱۰ تهران کوی ام‌ـام‌ـسی	مبلغ مزایده	۱۳۸۹۰۰ ریال
۳ـ یك قطعه زمین محصور بمساحت ۴۶۱ر۵۰ مترمربع‌پلاك‌شماره ۳۱۰۴ر۹۰۸ واقع در بخش۱۱ تهران‌سیدخندان روبروی‌مدرسه‌امریکائیها	مبلغ مزایده	۹۲۲۰۰۰ ریال
۴ـ یك قطعه زمین محصور بمساحت ۵۳۲ر۵۰ متر مربع‌پلاك‌شماره ۳۱۰۴ر۹۰۷ واقع دربخش۱۱ تهران‌سیدخندان روبروی‌مدرسه آمریکائیها	مبلغ مزایده	۱۰۶۴۰۰۰ ریال
۵ـ یك قطعه زمین بمساحت ۳۰۰۰ متر مربع پلاك شماره ۶۹۳۳ر۱۴۳۸۶ واقع در بخش ۲ تهران اراضی عباس‌آباد شماره ارتشی ۱۲۳۲۹	مبلغ مزایده	۱۲۰۰۰۰ ریال
۶ـ یك قطعه زمین بمساحت ۳۰۰ متر مربع پلاك شماره ۶۹۳۳ر۱۶۸۸۵ واقع در بخش ۲ تهران اراضی عباس آباد شماره ارتشی ۱۴۷۸۶	مبلغ مزایده	۱۵۰۰۰۰ ریال
۷ـ یك قطعه زمین بمساحت ۳۰۰ متر مربع پلاك شماره ۶۹۳۳ر۱۷۳۰۳ واقع در بخش ۲ تهران اراضی عباس‌آباد شماره ارتشی ۱۵۲۰۹	مبلغ مزایده	۱۰۵۰۰۰ ریال
۸ـ یك قطعه زمین محصور بمساحت ۱۵۰۰ متر مربع‌پلاك شماره ۸۸ر۵۳۹۲ اراضی تهران پارس	مبلغ مزایده	۷۵۰۰۰۰ ریال
۹ـ یك باب خانه بمساحت ۷۵ متر مربع پلاك شماره ۳۵۹۳ر۸۵واقع در بخش ۷ تهران خیابان نیروی هوائی خیابان فیروزی کوچه قراگزلو شماره ۸ـ در اجاره نیست.	مبلغ مزایده	۱۵۵۵۰۰ ریال
۱۰ـ یك باب خانه بمساحت ۶۸ متر مربع پلاك شماره ۱۶۵۶ر۳۰واقع در بخش ۱۰ تهران خیابان قصرالدشت بطرف جنوب کوچه جنب مسجد کوچه پهلوان شماره ۱۴ در اجاره نیست	مبلغ مزایده	۱۲۶۰۰۰ ریال
۱۱ـ یك باب خانه بمساحت ۹۷ر۷۵متر مربع پلاك شماره ۸۵۳ر۲۷واقع در بخش ۱۰ تهران خیابان شاهرخ سه راه اکبر آباد کوچه عسگری پور کوچه ۲ متری شماره ۵۵ در اجاره نیست	مبلغ مزایده	۳۳۶۱۰۰ ریال
۱۲ـ یك باب خانه بمساحت ۱۸۰ متر مربع پلاك شماره ۱۲ واقع در بخش۳ تهران خیابان فردوسی کوچه طبس (ساختمان کلنگی‌است) در اجاره نیست	مبلغ مزایده	۵۵۶۰۰۰ ریال
۱۳ـ یك باب خانه بمساحت ۱۵۶ متر مربع پلاك‌شماره ۴۳۵۷ر۵۵واقع در بخش ۵ تهران خیابان تهرانچی دست چپ بر خیابان دراجاره نیست .	مبلغ مزایده	۴۹۲۰۰۰ ریال
۱۴ـ یك باب خانه بمساحت ۱۲۰ متر مربع پلاك شماره ۲۱۶۵ر۲۱۲ واقع در بخش ۱۰ تهران خیابان باستان فلکه‌فرمانفرما کوچه فردوس شماره ۲۸۷ در اجاره نیست	مبلغ مزایده	۵۶۶۰۰۰ ریال
۱۵ـ یك باب خانه بمساحت ۱۰۸ متر مربع پلاك‌شماره ۳۶۴۸ر۱۳واقع دربخش۷ تهران‌خیابان سرآسیاب‌دولاب خیابان جوادیه‌مقابل‌حمام‌رضائی کوچه مدائن شماره ۱۲ دراجاره نیست .	مبلغ مزایده	۲۳۶۴۰۰ ریال
۱۶ـ یك باب خانه با ۶ دستگاه آپارتمان و ۸ باب و نیم مغازه بمساحت ۱۰۰۱ متر مربع پلاك‌شماره ۱۲ـ۵ـ۶ـ۱۱ر۳۶۷ واقع دربخش۲ تهران خیابان منوچهری کوچه ژاندارك قسمتی در اجاره است دراین موردشفاهاتوضیح‌داده‌میشود.	مبلغ مزایده	۵۰۶۳۰۰۰ ریال
۱۷ـ یك باب خانه بمساحت ۶۲ر۲۲ متر مربع پلاك شماره ۲۳۹۵ر۸۱۴۶ واقع در بخش ۱۰ تهران خیابان اشرف پهلوی بعداز رودخانه کوچه ولدخانی کوچه بعداز پیچ درب سوم شماره ۵ د راجاره‌نیست.	مبلغ مزایده	۱۰۹۶۰۰ ریال

داوطلبان شرکت در مزایده میتوانند همه روزه در ساعت اداری باداره حسابداری کل دایره اموال این بانك مراجعه و پس از دریافت آدرس کامل و بازدید از محل مورد مزایده پیشنهادات خود را بادرنظر گرفتن شرائط ذیل تهیه و تسلیم نمایند .

الف ـ داوطلبان باید حداقل ۵٪ بهای ملك مورد نظر را اسناد خزانه و یا وجه نقد بحساب جاری شماره ۲۶۹۱ اداره کارپردازی این بانك منظور و رسید برك سپرده را ضمیمه پیشنهاد خود در پاکت لاك‌و مهر شده که روی آن جمله (مزایده با قید شماره پلاك مورد نظر) بادر نظر گرفتن شرائط ذیل تهیه و تسلیم نمایند :

ب ـ پیشنهادات واصله در ساعت ۱۰ صبح روز ۳۰ر۲ر۱۳۴۸ باحضور کمیسیون مربوطه باز و قرائت خواهد شد .

ج ـ به پیشنهادات فاقد برك سپرده و خارج از موعد مقرر ومشروط ترتیب اثر داده نخواهد شد .

د ـ حضور پیشنهاد دهندگان در جلسه مزایده آزاد و بانك ازقبول و یا رد یك یا کلیه پیشنهادات مختار است .

ح ـ چنانچه برنده مزایده بهر نحوی از انحاء از انجام معامله خودداری نماید سپرده او بنفع بانك ضبط خواهد شد.

ز ـ پرداخت هرگونه مالیات و عوارض و هزینه آگهی و هزینه ثبت سند دردفترخانه ومالیات مربوطه بعهده خریداران میباشد .

آ ـ ۵۸۶۴ ۱ـ۲ بانك سپه

هنگام خرید خودکار بیک

BiC
MARQUE DÉPOSÉE

بعلامت BIC بیک توجه فرمائید

اولین شکست دوگل پس از یازده سال حکومت: ۱۹۶۹-۱۹۵۸

فرانسه پس از شکست دوگل

چرا ملت فرانسه به ژنرال دوگل رأی نداد؟

از: خبرگزاری‌های خارجی

سرانجام انتظار بپایان رسید و پنجمین رفراندوم دوران زمامداری ژنرال شارل دوگل که هیجدهمین رفراندوم تاریخ فرانسه محسوب میشود باشکست وی خاتمه یافت. بدین ترتیب یکی دیگر از قهرمانان تاریخ با شکستی عجیب روبرو شد که شاید تاچند ماه قبل برای هیچکس تصورش هم آسان نبود اکنون دوگل باید خودرا برای زندگی همانند زندگانی چرچیل درسالهای آخر زندگی آماده سازد و این محققا برای ژنرال کهنسال فرانسوی بسیار دردناک است.

ریشه های شکست دوگل را در آخرین رفراندوم دوران ریاست جمهوریش، بدون شك باید در اجتماع و در حوادث متوالی سالهای اخیر جستجو کرد. نخستین بار زمانی از محبوبیت غیر کافی وی سخن بمیان آورده شد که در نخستین مرحلهٔ انتخابات ریاست جمهوری فرانسه در سال ۱۹۶۵ نتوانست آراء کافی بدست آورد وسپس در مرحلهٔ دوم هنگامی که فقط با «فرانسوامیتران» کاندیدای گروههای دست‌چپی روبرو بود موفق به اخذ تعداد کافی رای برای بقاعده مقام ریاست جمهوری شد. پس از آن یك سلسله حوادث و مشکلات داخلی بوجود آمد که نتیجه آن دربهار گذشته بصورت اعتصاب و اغتشاش در ماههای مه وژوئن نمایان شد. هرچند تعداد مدافعان دوگل به اندازه‌ای بود که او رادر مقابله بامشکلات یاری کند ولی در هر صورت فریاد های «دوگل، قاتل» و «دوگل، استعفا بده» پایه های حکومت وی را متزلزل ساخت.

● **تضعیف فرانك**

اعتصابهای بهار گذشته فشار شدیدی به اقتصاد فرانسه وارد آورد و پول این کشور بشدت تضعیف شد سفته بازی علیه فرانك وضع بداقتصادی فرانسه باعث شد که کنفرانس وزرای دارائی واقتصاددهکشور بزرك غربی در آلمان غربی تشکیل شود ودر آن رسما از فرانسه درخواست شود که ارزش قانونی پول خودرا پائین آورد. وزیر اقتصاد فرانسه که در آن کنفرانس شرکت داشت تقریبا این توصیه را قبول کرد ودنیادر انتظار اعلام تصمیم دولت فرانسه درمورد مقدار کاهش ارزش قانونی فرانك شد ولی دوگل بار دیگر دست به قماری خطرناك

دوگل بصف بازنشستگان پیوست!

زده بر خلاف انتظار همگان کوچکترین تغییری در ارزش فرانك فرانسه نداد و در عوض سیاست ریاضت اقتصادی را عنوان وسعی در اجرای آن کرد.

● **بالا رفتن قیمتها**

بااعلام تصمیم دوگل ارزش پول فرانسه در بازار های آزاد بالا رفت وپس از چندی وضع فرانك تقریبا عادی شد ولی از لحاظ داخلی مشکلات اقتصادی همراه با تصمیمهای سیاسی که به پیچیدگی اوضاع کمك میکرد باعث شد که قیمتها بطور سرسام آوری بالا رود بنحوی که قیمت بعضی از اجناس حدود ۵۰ در صد اضافه شد. تصمیم دوگل دائر برقطع صدور اسلحه به اسرائیل که منجر به باز پس گرفتن سفارشهای خارجی از کار خانه های اسلحه سازی فرانسه شد ـ زیرا این سفارش دهندگان دیگر اطمینان نداشتند که محققا اسلحه را دریافت خواهند کرد و میگفتند شاید ژنرال دستور دهد بیعانهٔ پرداختی ما راهم ضبط کنند ـ وضع اقتصادی فرانسه رابدتر کرد ونارضایتی افراد طبقات مختلف مردم از بالا رفتن قیمتها وعدم کفایت اضافه دستمزد برای مقابله با آن عدم محبوبیت دوگل را بیشتر ساخت ـ خصوصا که ملت فرانسه نسبت به اسرائیل دارای گرایش و تمایل مخصوصی است و بدون شك اکثریت فرانسویها با تصمیم دوگل موافقت نداشتند.

● **مخالفت سناتورها**

هنگامی که دوگل تصمیم خود را دائر برانجام رفراندوم اعلام کرد سناتور ها به مخالفت با آن برخاستند و سخنرانیهای شدید ـ اللحنی علیه آن ایراد کرده بطور کلی رفراندوم را غیر قانونی خواندند زیرا مطابق قانون اساسی هر تغییر در قانون اساسی باید به تصویب مجلسین برسد و در غیر این صورت ارزش قانونی نخواهد داشت ولی دوگل و یارانش در جواب مخالفان اظهار داشتند که وقتی ملت تصمیم به تغییر قانون بگیرد نمایندگان نمیتوانند با آن مخالفتی ابراز دارند.

در واقع، ژنرال دوگل از پیروزی عظیمی که در انتخابات مجلس در سال ۱۹۶۸ نصیب گلیستها یعنی پیروانش شد غره شده به محبوبیت خود در میان مردم اطمینان یافت در حالیکه نمیدانست شرایط و اوضاع و احوال آن زمان بنحوی بوده که این موفقیت را بوجود آورده است و حال که آن شرایط تقریبا از بین رفته است امکان پیروزی مجدد در رفراندوم بنحوی که در انتخابات مجلس بدست آمد بسیار کمتر است هنگامی سردار کهنسال فرانسه متوجه این موضوع شد که دیگر کار از کار گذشته بود و باید برای موفقیت در رفراندوم نهایت سعی خود را بکار میبرد از این رو کلیه طرفداران نام آورش را ـ نظیر «کوودومورویل» و «پمپیدو» فراخواند و از آنها درخواست کرد وی را در مبارزه ۲۷ آوریل یاری کنند.

برای اطمینان بیشتر موفقیت دوگل تصمیم گرفت سلاح برنده‌ای انتخاب کند بنابراین اعلام کرد که در صورت رد رفراندوم از طرف مردم از مقام ریاست جمهوری کناره ـ گیری خواهد کرد. ژنرال تصور میکرد که بدین ترتیب تعداد بیشتری آراء موافق را بسوی خود جلب خواهد کرد درحالیکه آخرین آماری که توسط روزنامه های پر تیراژ کشور و موسسه های آمار ـ گیری فرانسه قبل از سخنرانی تلویزیونی روز جمعه وی انتشار یافت تعداد مخالفان را ۵۱ درصد و موافقان را ۴۹ در صد اعلام کرد.

● **روزهای پرآشوب**

آخرین برگی که دوگل بزمین زد سخنرانی تلویزیونی وی بود. ژنرال در این نطق به ملت فرانسه هشدار داد که بارای خود سرنوشت فرانسه را تعیین خواهند کرد. وی گفت پس از پیروزی، سه سال آینده را با آرامش در مقام خود انجام وظیفه خواهم کرد و در سال ۱۹۷۲ مجددا نامزد ریاست جمهوری نخواهم شد ولی اگر رای مخالفان از موافقان بیشتر باشد استعفاء خواهم داد و بدین ترتیب فرانسه به روز های پرآشوب سابق باز ـ خواهد گشت.

این سخنرانی و سایر سلاحهائی که دوگل و طرفدارنش برای حصول به موفقیت بکار بردند سرانجام کاری از پیش نبرد و ملت فرانسه بارای منفی خود در حقیقت ای عدم اعتماد به دوگل دادند و او را در بحرانی ترین لحظات زندگی سیاستش یاری نکردند.

● **مشکلات فرانسه**

پس از کناره گیری دوگل، بدرستی روشن نیست که اوضاع فرانسه بچه نحو خواهد بود. از نظر سیاسی نبرد برای بدست گرفتن قدرت بین احزاب راست و چپ شدید خواهد شد و از نظر اقتصادی فشار به فرانك فرانسه بیشتر شده شاید جانشین ژنرال را وادار به کاهش ارزش آن کند. بحران فرانك به پوند و دلار نیز سرایت خواهد کرد و سیستم پولی جهان دچار تزلزل وسستی خواهد شد. بدین ترتیب فرانسه دچار مصائب و مشکلاتی خواهد شد که در اوضاع سایر کشور های جهان نیز تا حدودی تاثیر خواهد کرد.

از: خبرگزاریهای جهان

سناتورها دوگل را شکست دادند

میلیونها نفراز مردم فرانسه برای پنجمین بار پس از روی کار آمدن ژنرال دوگل در ژوئن ۱۹۵۸ در یك رفراندوم عمومی شرکت کردند

دو موضوع

این رفراندوم بدستور شخص دوگل ازطرف دولت «کوودو ـ مورویل» انجام شد درحالیکه احزاب مخالف و افکار عمومی با آن موافق نبود دوگل در این رفراندوم دو مسئله مهم را درمعرض قضاوت مردم فرانسه گذاشت: خود مختاری نسبی مناطق مختلف و لغو اختیارات قانونگذاری مجلس سنا.

تا چند هفته پس از آنکه رئیس جمهوری فرانسه تصمیم خودرا به انجام رفراندوم جدید اعلام داشت بنظر میرسید که موضوع مورد اعلاقه مردم قرار نگرفته است زیرا مسئله جنبه تکنیکی داشت و کمتر کسی حاضر میشد زحمت خواندن طرح اصلاحی دوگل را بخود بدهد ولی بتدریج که روزنامه ها به بحث در اطراف طرح پیشنهادی دوگل پرداختند اهمیت قضایا روشن شد و تهدید دوگل دائر بر اینکه اگر نتیجه رفراندوم منفی باشد بیدرنگ از کار کناره گیری خواهد کرد افکار عمومی را بشدت تحت تاثیر قرار داد ومخالنان رژیم فعلی در صدد برآمدند با استفاده از این فرصت «دوگلیسم» را از پای درآورد سنا بود.

سناتور ها که قدرتی بزرك بین مردم فرانسه دارند به مخالفت با دوگل برخاستند زیرا او میخواست از قدرت آنها بکاهد.

سناتور ها باپیروزی بردوگل موفق شدند پایه های قدرت مجلس سنا رادرفرانسه تحکیم کرده وثابت کنند که ملت فرانسه حامی حفظ قدرت مجلس سناست.

ترتیب:

در رفراندوم ۲۸ سپتامبر ۱۹۵۸ رای دهندگان با اکثریت ۷۹٫۲۶ درصد قانون اساسی جمهوری پنجم را تصویب کردند.

در رفراندوم هشتم آوریل ۱۹۶۲ قرار داد اویان با اکثریت ۹۰٫۸۰ در صد مورد تائید قرارگرفت.

در بیست و هشتم اکتبر ۱۹۶۲ نیز انتخاب رئیس جمهوری کشور از راه رای گیری عمومی با اکثریت ۶۲٫۲۵ در صد مورد تائید قرار گرفت از طرف دیگر ژنرال دوگل در انتخابات ریاست جمهوری ۱۹ دسامبر ۱۹۶۵ با اکثریت ۵۵٫۱۹ در صد بریاست جمهوری انتخاب شد. ولی همانطور که گفته شد در هیچ یك از رفراندوم های قبلی مخالفان دوگل نتوانسته بودند چنین صف آرائی محکم در برابر دوگلیست ها بوجود بیاورند.

ژنرال دوگل در رفراندوم دیروز یك میلیون ونیم رای کمتر آورد وبرای همیشه مقام ریاست جمهوری را ترك کرد. درواقع نیروی اصلی که تهدید دوگل دائر بر اینکه اگر نتیجه رفراندوم منفی باشد بیدرنگ از کار کناره گیری خواهد کرد افکار عمومی را بشدت تحت تاثیر قرار داد ومخالنان رژیم فعلی در صدد برآمدند با استفاده از این فرصت «دوگلیسم» را از پای درآورد سنا بود.

سناتور ها که قدرتی بزرك بین مردم فرانسه دارند به مخالفت با دوگل برخاستند زیرا او میخواست از قدرت آنها بکاهد.

سناتور ها باپیروزی بردوگل موفق شدند پایه های قدرت مجلس سنا رادرفرانسه تحکیم کرده وثابت کنند که ملت فرانسه حامی حفظ قدرت مجلس سناست.

از: واشنگتن پست

ویتنام: جنگجویان خسته‌اند!

آیا مذاکرات صلح پاریس به نتیجه میرسد؟

خوش بین ترین افراد نمیتوانند حملات اخیر ویت کنگها و لشکریان ویتنام شمالی را به شهرهای سایگون معادل حمله سال قبل آنها بدانند. باوجوداین حمله بزرك سال ۱۹۶۹ هنوز به نتیجه‌ای نرسیده است و فقط تعداد بیشتری از امریکائیها در آن کشته شده‌اند در حالیکه تلفات دشمن حدود نصف حمله مشابه سال گذشته است. بدین ترتیب کمونیستها تا حدودی پیروزی نظامی بدست آورده‌اند.

این مسئله باعث شد تا نیکسون در کنفرانس مطبوعاتی خوداخطار کند که چنین حملاتی با حملات مشابه وشدید جواب داده خواهد شد. علاوه بر این هشدارهای دیگری نیز توسط مقامات مسئول امریکائی به رهبران ویتنام شمالی داده شده است مثلا «لاج» سفیر ایالات متحده در پاریس به هانوی وجبهه آزادیبخش ملی ویت ـ کنك اخطار کرد که مسئولیت نتایج این حملات مستقیما بر عهده آنان خواهد بود.

● **توافق!**

آنچه کاملا مشخص و معلوم است نقض عهد کمونیستها میباشد زیرا بمباران ویتنام شمالی تنها بخاطر تخفیف حملات ویتنام شمالی قطع شد و در حقیقت معامله واشنگتن ـ هانوی باعث ایجاد شدن کنفرانس صلح ویتنام بود. با حملات اخیر کمونیستها معلوم شده که کمونیستها این مسائل را بعنوان موافقت نامه، جدی نگرفته‌اند بلکه آنرا فقط توافقی بین رهبران دو کشور میدانند که در حال حاضر وجود ندارد.

نمایندگان امریکا در کنفرانس صلح پاریس به ویتنام شمالی اعتراض کردند که برخلاف توافق بین دو کشور رفتار کرده است لکن نمایندگان هانوی جوابی به این اعتراض ندادند و این خود بر وخامت اوضاع میافزاید.

باید افزود که هیچ موافقت نامه دیگری وجود ندارد و اینك با نقض عهد ویتنام شمالی دیگر هیچگونه توافقی بین دو طرف جنك ویتنام برسر مساله بمباران شمال و غیره مطرح نیست. جنك میتواند دوباره بروزهای قبل از قطع بمباران بازگردد هواپیمای «ب ـ ۵۲» دوباره پروازهای اکتشافی وبمباران شهرهای ویتنام شمالی را از سرخواهند گرفت و دوطرف خواهند کوشید. در این میان، باتمام قوا در انهدام یك دیگر هیچ گذشتی صورت نخواهد گرفت و کشتار انسانها در تمام جبهه‌های جنك ادامه خواهد یافت.

بسیار غلط است اگر فرض کنیم که بین سربازان امریکائی که در «دالتن» کشته شدند و بچه‌هائی که در بازار سایگون بقتل رسیدند از لحاظ سیاسی اختلاف وفرقی گذاشته میشود. هرچند عادات واخلاق آنها با یکدیگر فرق دارند لکن همگی کشته شدگان جنك هستند ودر این جنك فرقی نمیکند که امریکائی یا ویتنامی کشته شوند. هانوی میخواهد با حمله سخت فعلی کابینه نیکسون را متقاعد کند که هنوزهم شکست ناپذیر است وسالها طول میکشد که امریکائیها در صحنه‌های نبرد بتوانند موفق شوند.

اگر ایالات متحده بتنهائی سعی در پیشرفت جریان مذاکرات صلح پاریس داشته باشد نمیتواند باین مهم نائل آید و تنها در صورتی موفق خواهد شد که هانوی نیز چنین بخواهد. در وضع فعلی و، خستگی طرفین از جنك طولانی شاید در آینده بسیار نزدیك کمونیستها متقاعد شوند که راهی جز به ثمر رسیدن مذاکرات صلح پاریس وجود ندارد و در این امر با واشنگتن همکاری کنند تا صلحی سریع وشرافتمندانه بدست آید.

هرزمانی که دو طرف مخاصمه بفهمند از جنك سیاسی، راه ـ حل سیاسی برای مساله ویتنام نتیجه نخواهد شد امکان بپایان رسیدن این جنك بوجود خواهد آمد لکن تا آن زمان هیچ مذاکره‌ای به نتیجه نخواهد رسید.

از: گاردین

خاورمیانه عربی: گامهای تازه بسوی جنگ!

حوادث اخیر لبنان و استعفای «رشید کرامی» نخست وزیر این کشور وضع بسیار خطرناکی را بوجود آورده است. بحران براثر قیام مسلحانه هزاران نفراز کماندوهای عرب و زدوخورد های شدیدی که بین آنها و ارتش روی داد آغاز شد و با استعفای کرامی شدت یافت.

علت اصلی بوجود آمدن چنین وضعی در لبنان اختلاف نظر بین رهبران این کشور در مورد حمایت یاعدم حمایت از الفتح و سایر چریکهای عرب بود. «کرامی» هنگامی که متوجه شد مجلس ازوی پشتیبانی نمیکند و نظراتش طرفداران زیادی در میان ملت ندارد ناگزیر از کناره گیری شد. در دسامبر گذشته حمله اسرائیلیها به فرودگاه بیروت و نابود کردن چندین هواپیما ی لبنانی و عدم دقت وتوجه کافی رهبران به امور امنیتی فرودگاه ـ مثلا گردانندگان فرودگاه تا مدتی در جستجوی شماره تلفن ارتشی بودند ـ باعث روی کار آمدن «کرامی» در لبنان شد. «کرامی» کار مشکلی را بر عهده گرفته بود از طرفی باید در تقویت قوای دفاعی بکوشد و خاطره موهن حمله اسرائیلیها به فرودگاه بیروت را پاك کند وازطرف دیگر خطرات ناشی ازحمایت ازچریکهای عرب را بپذیرد زیرا هر لحظه امکان داشت که رهبران تل آویو باردیگر دستور حمله به لبنان را باستناد دلائل قبلی صادر کنند ازاین رووی تاسر حد امکان کوشش کرد بهانه‌ای بدست اسرائیل ندهد.

در حقیقت اکنون وضعی نامطمئن در لبنان وجود دارد که بیشتر ناشی از عدم موفقیت «کرامی» در حصول به هدفهای اصلی و از طرف دیگر تضادی است که بین مسیحی‌ها و مسلمانان موجود میباشد باوخامت اوضاع لبنان بنظر میرسد گروههای مسیحی و مسلمان روبروی یکدیگر قرار گیرند وبدین ترتیب بحران داخلی بیش از پیش شدت یابد.

از طرف دیگر، حمایت دولت لبنان از چریکهای عرب این نگرانی رابوجود می‌آورد که اسرائیل نتواند به «سیاست حسن همجواری» خود با این کشور ادامه دهد. بدین طریق لبنان در مخاطره قرار خواهد گرفت و امکان تشدید حملات هوائی اسرائیل و نفوذ آنها در داخل خاك لبنان بیشتر خواهد شد. شدت یافتن حملات نظامی اسرائیل دامنه جنك را وسیع‌تر خواهد کرد و باتوجه به اخطارهای پی‌درپی مصر امکان جنگی بزرك بیشتر خواهد شد.

● **تشدید جنك**

باتوجه به نوشته های الاهرام و گفتار سایر رهبران مصر میتوان پیش بینی کرد که در صورت انتقامجوئی اسرائیل وضع تا چه اندازه بحرانی تر خواهد شد وامکان یافتن راه‌حلی مناسب برای صلح بسیار کمتر خواهد گشت بنحوی که شاید صلح تقریبا غیر ممکن شود نبردهای مرزی در کانال سوئز و سواحل رود اردن هر لحظه شدیدتر میشود و «اوتانت» باتوجه به این وضع هشدار میدهد که اگر تلاشی در را تخفیف جنك انجام نشود بدون شك حادثه‌ای ناگوار بوقوع خواهد پیوست.

مصر برای جنگی در مقیاس وسیع، آماده نیست رهبران کشور این موضوع را بخوبی میدانند از طرف دیگر اسرائیل نیز از آغاز جنك نفعی نخواهد برد. از این رو اعراب و اسرائیل منتظرند تا نتیجه کنفرانس چهار دولت بزرك که مطابق گزارشهای رسیده حصول به آن نزدیك شده است ـ معلوم شود و برای در فشار قرار دادن یکدیگر دست باقدامات شدید میزنند. ادامه این سیاست بسیار خطرناك است و اگر در آینده نزدیك چهار قدرت بر سر مسئله خاورمیانه توافق حاصل نکنند چه بسا جنگی دیگر اتفاق افتد.

امید به نتیجه کنفرانس چهار دولت نباید دول عرب و اسرائیل را ازراه صلح منحرف کند زیرا شاید نه اعراب و نه اسرائیلیها از راه‌حل پیشنهادی امریکا فرانسه، انگلستان وشوروی خشنود نباشند و بدین ترتیب مجبور به ادامه وضع موجود شوند.

● **کماندوها**

آنچه مسلما اهمیت دارد سزائی خواهد داشت مساله کماندوهای عرب یا «فدائیان» است که باید رضایت آنها نیز جلب شود زیرا در غیر اینصورت هیچیك از دول عرب نمیتوانند آنها را مجبور بقطع حملات چریکی کنند.

مسئله آوارگان فلسطین موضوع دیگری است که نهایت اهمیت را دارد زیرا این عده همواره مشکلاتی ایجاد کرده‌اند و حق این است که سرانجام در منطقه‌ای اسکان داده شوند زیرا در غیر اینصورت ممکن است باز هم آوارگان فلسطین باعث بوجود آمدن جنگی دیگر شوند و بدین ترتیب هرگونه تضمینی در مورد مرزهای کشورها فاقد ارزش حقیقی خواهد بود.

از: ابزرور

چرچیل — دشمن در درون او بود!

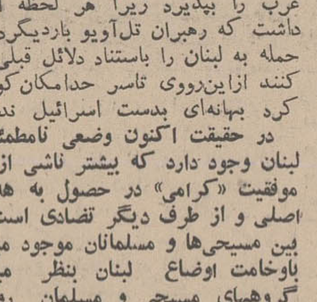

—۵—

اما هنگامیکه ۲۳ سال بیشتر نداشت تمایلات ایده‌آلیستی وی بسوی رئالیستیك و حقیقت گرائی تغییر ماهیت داد. مشاهده ولخرجی های مادر وشب‌زنده داریهایش وی را بشدت آزرده ساخت تا آنجا که چرچیل بارها مادرش را بخاطر این اسراف وتبذیر مورد عتاب و خطاب قرار میداد.

کودکانی که در ایام طفولیت از مهر و نوازش والدین محروم می ـ شوند در دوران بزرگی به قوانین و مقررات جامعه با دیده دشمنی و کینه توزی مینگرند. وینستون چرچیل نیز جزو این گروه و دسته از کودکان محروم از مهر و محبت پدر و مادر بود. در ضمیر و باطن خویش مدام در جستجوی پدر و مادر ایده‌آل خود بود.

کودك ناتوان و بیدفاع ایام خردسالی در سالهای بزرگسالی و بلوغ این مسئله را غیر قابل پذیرش میداند که در جهان باین پهناوری بزرگترهائی یافت نشدند که محبت و پشتیبانی و راهنمائی خود را از وی دریغ نداشته باشند.

بمانند بسیاری از افرادی که به «رمانتیسم» گرایش دارند چرچیل دراوان جوانی و بهنگامی که انتظار میرفت بطرف زنان کشش و تمایل داشته باشد. از آنها دوری می‌جست. گرچه بیش از ازدواج حداقل درسه ماجرای عشقی درگیر و گرفتار آمد. در سالهای بعد توجه اندکی نسبت به زنان معطوف می‌داشت و بندرت بازنان طرف صحبت و گفتگو قرار میگرفت.

بطوریکه گفتیم چرچیل به رمانتیسم گرایش داشت و این گرایش همچنان در وی باقی ماند و گهگاه بصورت تحسین الیزابت دوم ملکه انگلیس تجلی و تظاهر نمود. میگویند روزی پرتره جدیدی ازملکه انگلیس را که یکی از نقاشان معروف کشیده بود برای اظهار نظر به چرچیل نشان دادند. وقتی پرتره را خوب وارسی کرد بمانند کودکان بوجد و سرور آمد و بی‌اختیار گفت: «دوست داشتنی والهام انگیز است.»

وفاداری قسمتی از کاراکتر و وجود او بود چرچیل سرتاسر عمر خودرا نسبت به پادشاهی انگلستان وفادار ماند. وقتی ازخود بعنوان خدمتگزار ملکه صحبت مینمود بدون تردید این کلمات را از صمیم قلب ادا میکرد.

اندیشه‌های ایده آلیستی چرچیل در باره‌پدرش در خور شایان توجه است. با اینکه مادرش را درهیئت و شکل دخترشاه پریان مجسم می‌نمود برعکس به پدرش که از موقعیت سیاسی واجتماعی برجسته‌ای در دوران آنروز برخوردار بود توجه چندانی نداشت. مدام از مقابله وطرف گفتگو قرار گرفتن باپدرش گریزان بود. برای شناختن پدر کوششی از خود بروز نداد و بدینسان راندولف چرچیل تقریبا برای چرچیل ناشناخته ماند.

● **ناسازگاری**

در ۷ سالگی وقتی چرچیل را بمدرسه فرستادند ناسازگاری و عدم اطاعت از مقررات که ماحصل و بازده ناکامیها و سرخوردگیهای دوران کودکی بود دروی بروز و ظهور کرد و دشمنی هایش که انتظار میرفت والدین چرچیل هدف آن قرار گیرند اولیای مدرسه را دربر گرفت. زیرا خلق و خوی ایده آلیستی چرچیل مانع آن بود که پدرو مادر هدف مستقیم عکس‌العمل های خشونت آمیز وی قرار گیرند.

در دوران زمامداری چرچیل گروهی ویرا به جنك طلبی متهم میکردند. در صورتیکه چرچیل ذاتا جنك طلب وستیزه جو نبود.

اما تردید نیست که خشونت باری دوران کودکی نوعی حالت مبارزه جوئی و شکست دادن دشمن رادر وی به میراث نهاده بود وهنگامیکه چرچیل آخرالامر با دشمن مهیبی چون هیتلر روبرو شد که ویرا شیطان واقعی میپنداشت تمایلات ستیزه جوئی و انهدام در وی به غلیان آمد و برای نابودی و انهدام کامل وی کمر همت به بست. چرچیل از بسیج کردن تمام نیروی خلاقه فکری خود برای از میان برداشتن هیتلر و برچیدن دستگاه نازی وی لذت فراوان میبرد وعقده های قدرت طلبی خود را اقناع می‌نمود.

بدینسان چرچیل به مستبد غول آسائی مبدل گردید. رحم وشفقت از وجودش رخت بربست و خودرا دربست وقف ختم غائله آلمان نازی نمود.

افرادی که از نظر طبقه بندی روانشناسی در تیرهٔ چرچیل قرار گرفته‌اند میل فراوان دارند که ناکامیها و سرکوفت های دوران کودکی را در ایام جوانی و حصول قدرت تلافی کنند. اما در عینحال در اعماق قلب خویش نسبت به مغلوب خود نوعی همدردی و غرامت احساس میکنند. اما چرچیل هیتلر را دشمنی میپنداشت که هر نوع ترحم در باره وی روا و جایز نبود. اما در باره دشمنان دیگر خود که مزه شکست ویرا می‌چشیدند نوعی همدردی و شفقت احساس میکرد.

این حالت ستیزه جوئی پیش از شکست رقیب یا دشمن و اظهار همدردی و ترحم پس از شکست از صفات مشخصه اشخاصی است که حالات روانی و کاراکتری نظیر وینستون چرچیل دارند.

چرچیل بی‌نهایت ستیزه جو مهاجم بود. این حالت ستیزه جوئی و تهاجم در بسیاری از موارد، غیر عادی جلوه مینمود. اما وی هرگز دردی عاری از ترحم نبود و ابراز تمایل میکرد که به آلام و دردهای دیگران گوش فرا دهد.

ناتمام

چای داروی ضدتصلب شرائین!

دانشمندان دانشگاه کالیفرنیا پس از تحقیقات و آزمایشهای طولانی کشف کرده‌اند که چائی یك داروی فوق‌العاده موثر برای مبارزه با بیماری تصلب شرائین است.

دانشمندان امریکائی با بررسی وضع کسانی که مرتبا قهوه یا چائی میخورند باین نتیجه رسیده‌اند که شماره بیماران مبتلا به تصلب شرائین در کسانی که به خوردن چائی عادت دارند بمراتب کمتر است و ازاینجابه خاصیت درمانی آن پی برده‌اند.

سرویس علمی خبرگزاری فرانسه

وقتی «برق» بدن عروس زیاداست

«هوارد اسون» با نوازش تمام نامزد جوانش رادر آغوش کشید و لبانش رابه لبان او نزدیك کردولی ناگهان بشدت بعقب پرتاب شد و سرش به دیواراصابت کرد دو دلدار مدتی بهم خیره شدند ولی برخلاف انتظار هیچگونه جدالی بین آنها در نگرفت زیرا دختر جوان مرتکب کوچکترین کار خلافی نشده بود اما از بخت‌بد میزان برق بدن او بسیار قوی است و هنگامی که‌لبان دو نامزد بهم نزدیك شد عمل « تخلیه الکتریکی » روی داد و مرد جوان بشدت به عقب رانده شد.

با این حال معلوم نیست تکلیف این دو نامزد جوان چه خواهد بود و اگر این عمل هر بار که آنهابیکدیگر نزدیك شوند صورت بگیرد زندگی برای داماد آینده بسیار دردناك خواهد بود.

اورور

فردا، عیسی امیدوار جهانگرد معروف ایرانی به‌سفر خطرناکی میرود

او ساعت ۹ صبح فردا ازجلوی مجلس سنا حرکت می‌کند

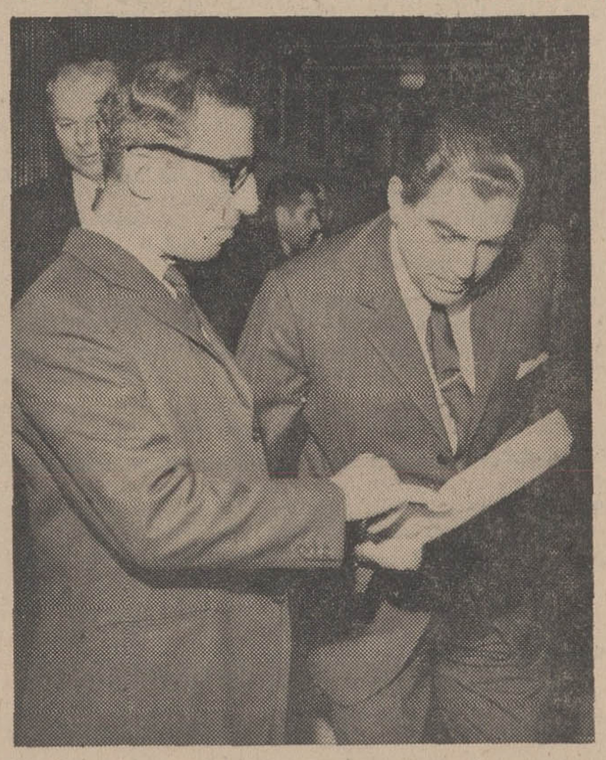

عیسی امیدوار جهانگرد ایرانی ضمن نشان دادن مسیر سفرتازه‌اش درنقشه‌توضیحاتی بعرض‌والاحضرت غلامرضا پهلوی میرساند.

برادران امیدوار ده سال دوردنیاگشتند واینك عیسی امیدوار تك وتنها، سفر پر ماجرائی راآغاز می‌کند...

عیسی امیدوار. جهانگرد معروف ایرانی فردا سفر تازه‌اش رابسر-زمین‌های دور دست آغاز میکند... برادران امیدوار در سال ۱۳۳۳ به جهانگردی پرداختند و ده سال تمام باوجود خطرات بیشماری که سر راهشان بود سر زمین های ناشناس را زیر پا نهادند. بقطب شمال و جنوب سفر کردند. از جنگلهای آمازون گذشتند و بمیان قبایل وحشی گام نهادند...

آنان در سال ۱۳۴۳ بوطن بازگشتند و خاطراتشان در مجله اطلاعات هفتگی چاپ شدوفیلم‌هائی که تهیه کرده بودند در سینما هاو تلویزیون بمعرض نمایش گذاشتند.

خاطرات سفر آنان پس از چاپ در مجله اطلاعات هفتگی در مجلات اروپا و آمریکا انتشار یافت و دو برادر جهانگرد در سراسر دنیا مشهور شدند...

عبداله امیدوار پس از مدتی عازم شیلی شد. او عاشق یکدختر شده بود که با وی ازدواج کرد وصاحب دوبچه شد.

و اما عیسی امیدوار. او نیز در تهران ازدواج کرد که اینك‌دو بچه دارد. وی از چندی قبل‌باین فکر افتاد که بار دیگر سفرتازه‌یی آغاز کند وسرانجام پس از جلب رضایت همسرش و تلاش زیاد وسایل سفر را آماده نمود.

او روز شنبه بحضور والاحضرت شاهپور غلامرضا پهلوی ریاست عالیه المپیك ایران رسید و در مورد سفر تازه‌اش توضیحاتی بعرض رسانید و والاحضرت شاهپور غلامرضا پهلوی جهانگرد ایرانی را مورد تشویق قرار دادند و از برنامه هائی که برای سفر جدید طرح کرده است سئوالاتی بعمل آوردند ....

عیسی امیدوار سفر تازه‌اش از راه پاکستان عازم هندوستان خواهد شد و از آنجا بافریقا گام نهاده‌از بیافرا دیدن خواهد کرد....

او در این سفر تك و تنهاست..

وی فردا ساعت ۹ صبح ازجلوی مجلس سنا در خیابان سپه. حرکت خواهد کرد که دوستدارانش می توانند در آن ساعت برای‌بدرقه‌اش حضور یابند...

امید است جهانگرد معروف‌ایرانی چون سفر گذاشته‌اش موفق شده‌و سالم و تندرست باز گردد.

شانزده‌هزار جاسوس در خطر!

«اپیدمی» خودکشی سراسر آلمان غربی را فرا گرفته است

از چند روز قبل تماس یك مرکز فرستنده‌رادیوئی شوروی که بطور مخفیانه در حومه مسکو تاسیس شدباخبرنگاران خود در آلمان غربی قطع‌شده است.

این‌قطع ارتباط ناگهانی برای مقامات شوروی معمائی بوجود آورده بود آنها ازخود می پرسیدند آیا اختلالات جوی، ریزش برف یاحرابی دستگاه ها موجب‌قطع‌ارتباط شده است؟ ولی نمی‌توانستند باین سئوالات پاسخ قانع کننده‌ای بدهند تا آنکه سخنگوی رسمی سرویس‌های اطلاعاتی آلمان غربی در بن باین سئوال پاسخ داد واعلام داشت که مامورین ضد جاسوسی فدرال یك شبکه بزرك جاسوسی را که‌درآلمان غربی به نفع سرویس های مخفی شوروی فعالیت میکرد کشف نموده و عده‌ای را بازداشت کرده‌اند.

مامورین آلمانی امیدوارند بتوانند شبکه های جاسوسی جدیدی‌را درکشور خودکشف کنند. آنهادرنتیجه‌تحقیقاتی که در شهر برلن و سایر شهر های بزرك آلمان بعمل آورده‌اند باسناد جالب‌توجهی دست یافته‌اند در حال حاضر هزاران کارشناس« سرویس های ضد جاسوسی مشغول مطالعه اسناد و پیامهای‌رمزی هستند و امیدوارند بتوانند اطلاعات مفیدی‌درباره‌بازداشت شدگان و همدستان آن ها بدست آورند.

● بی‌احتیاطی

در باره هویت کسانی که باتهام عضویت در این شبکه جاسوسی دستگیر شده‌اند اختفای کامل مرعی میشود زیرا آلمانیها نمی خواهند همان اشتباهی‌را که باتیز گذشته مرتکب شدند تکرار کنند. در آن هنگام بی‌احتیاطی ها ی‌مامورین ضد جاسوسی فدرال سبب شد که عده‌ای‌از جاسوسان شوروی چندساعت قبل از آنکه بازداشت‌شوند از آلمان غربی خارج شوند.

کشف این شبکه ثمره هوشیاری و یازرنگی‌سازمان های ضد جاسوسی آلمان غربی نیست بلکه در نتیجه اطلاعاتی است که آلمانیها از یك شخص ثالث دریافت می دارند و عجالتا بهیچ‌وجه‌حاضر به فاش کردن هویت او نیستند. اما گزارش هائی‌که جسته و گریخته بدست آمده نشان میدهد کسی که این اطلاعات را در اختیار سازمان های ضد جاسوسی آلمان‌غربی قرار میدهد یك جاسوس کمونیست است که از برلن شرقی وارد آلمان باختری‌شده است.

* نگرانی

از آنجا که هنوزنام‌دستگیر-شدگان فاش نشده عده‌زیادی از جاسوسان کمونیست که بنفع آلمان شرقی در آلمان فدرال فعالیت می کنند‌چار نگرانی شدیدی شده‌اند.

باین ترتیب پس از یك آرامش چند ماهه اینك بار دیگر پرونده جاسوسان در آلمان غربی باز شده است.

شماره جاسوسان کمونیست که اکنون بنفع دولت های اروپای شرقی درآلمان‌باختری مشغول فعالیت می باشند به شانزده هزار نفر تخمین‌شده است، بی جهت نیست که «اپیدمی» خودکشی سراسر آلمان را فرا گرفته است.

مطبوعات جهان

از: مجله ریدرزدایجست ترجمه: نسرین شاد

سوختگی: ۱۰۰ میلیون باکتری دریك گرم بافت!

* داروی جدیدی برای‌مبارزه باسوختگی کشف شد

طبق آمار بدست آمده، همه ساله در بریتانیا بیش از یك هزار نفر بر اثر سوختگی تلف‌میشوند، که‌از این تعداد یك چهارم آن بچه ها هستند نیمی از این عده بعلت سوختگی شدیددر بیمارستان بستری شده‌و یا مادام‌العمر ناقص و معلول باقی میمانند.

سرانجام علم جدید طب قادر شده‌است که سوختگی‌های شدیدرا معالجه نموده‌وازتعداد تلفات‌سالیانه بمقدار زیادی بکاهد.

* نقش باکتری‌ها

مطالعات نشان داده که علت‌اصلی مرك در سوختگی های شدید بدن بوسیله باکتری ها است. بطوری که در هفته اول بعد از سوختگی بیشتر از صد میلیون باکتری در هر گرم ازبافت صدمه دیده بدن ممکن‌است یافته شود.

علم طب بیشتر از یك قرن‌تلاش نموده که‌بوسیله دارو، این‌نوع باکتری مخصوص را از بین ببرد واکثر دارو هابهمان اندازه که موثر بوده باعث صدمه بدن هم شده‌است.

«آنتی‌بیوتیك»ها که تقریبا بلافاصله بعداز جنك جهانی دوم بدنیامعرفی شدند تنهاقادر هستند در مقابل یك نوع‌باکتری‌مخصوص بجنگند، در حالی‌که صد هانوع دیگر آن بدون مزاحم در بدن پیشروی می کنند.

سرانجام در سال ۱۹۶۳ دو نوع داروئی که قبلا مورد آزمایش‌واقع شده‌بوددر فرم جدید به بازار آمد.

این داروبرای اولین بار درجنك جهانی دوم بوسیله آلمانها استفاده شد. در سال ۱۹۶۱ پزشکان‌ارتش آمریکا اسنادی در بین اوراق‌طبی نازی ها یافتند که نشان‌میداد روی مزبور برای از بین بردن عفونت در زخم های جنگی‌به‌کار برده شده است‌وبلافاصله‌این‌سئوال برای‌آنان پیش‌آمد که چرا ازاین دارو در سوختگی استفاده نکنند؟

«رابرت‌لیندبرك» میکرب‌شناس ارتش آمریکا باین سئوال اینطور پاسخ میدهد: در سوختگی های شدید علاوه بر از بین رفتن‌بافت سطحی بدن، بافت های عمقی ورك هانیز سوخته وازبین میروند و در نتیجه راهی برای منتشر کردن دارو در بدن وجود ندارد. زیرارك ها که عامل اصلی انتشار غذا ودارو و اکسیژن در بدن هستند بکلی از بین رفته‌اند. لیندبرك این مسئله را باین‌ترتیب حل نمود که داروی کشف‌شده رابصورت‌پماد به بازار آورد. در درمان سوختگی وقتی پماد روی سطح سوختگی کشیده شود از راه سلولهای سطحی‌جذب بدن شده وماده موثرآن باعث از بین بردن انواع باکتری‌هامیشود.

برای مدت دوسال، «لیندبرك» و همکارانش فرم های مختلف این پماد رابرروی بیش از ۳۵۰۰موش آزمایش کردند تااینکه‌نوع‌مناسب آنرا یافته و به بازار آوردند و آزمایشات نشان‌داد که‌تعداد باکتری ها از ۱۰۰ میلیون در هر گرم به ۱۰۰۰۰۰ تقلیل یافته‌است.

آگهی مناقصه

اداره ساختمان وزارت کار وامور اجتماعی براه‌انداختن‌ونگهداری وتعمیرات تاسیسات حرارت مرکزی وتهویه مطبوع‌وشبکه آب رسانی و شبکه برق و فاضل آب ساختمان کاخ‌وزارتی وهمچنین راه‌بری و سرویس ونگهداری تاسیسات‌تهویه مطبوع و فاضل‌آب وشبکه آبرسانی و شبکه برق و تجهیزات آشپزخانه باشگاه ششم بهمن واقع در خیابان آیزنهاور ازتاریخ انعقاد قرارداد تاپایان‌سال ۱۳۴۸ بمناقصه واگذار مینماید داوطلبان می توانند جهت‌بازدید تاسیسات فوق‌الذکر و دریافت برك مشخصات و نقشه مربوطه وشرایط مناقصه باداره ساختمان واقع در طبقه هشتم کاخ‌وزارتی اتاق شماره ۸۱۸ مراجعه و پس از کسب اطلاعات لازم پیشنهادات خودرا بانضمام ۵در صد مبلغ کل پیشنهادی بعنوان سپرده به صورت اسنادخزانه دریاکت لاك ومهرشده نموده و در تاریخ ۱۳۴۸ر۲ر۲۱ بدفتر اداره ساختمان تسلیم نموده و رسیددریافت نمایند پیشنهادات واصله درساعت ۹صبح روز ۱۳۴۸ر۲ر۲۲ بازو قرائت‌خواهدشد حضور پیشنهاد دهندگان در جلسه آزاد می‌باشد وزارت کار دررد یا قبول یك یاکلیه پیشنهادات مختار است پیشنهاد دهندگان بایستی جزو فهرست شرکت های تاسیساتی درجه یك سازمان برنامه بوده و سابقه کار در نصب‌و نگاهداری این دستگاه هاداشته باشند پیشنهادات فاقد سپرده و مشروط و مبهم ترتیب اثر داده نخواهدشد کلیه هزینه های مربوط از قبیل نشر آگهی مالیات و عوارض و غیره بعهده برنده مناقصه خواهد بود درصورتی که برنده مناقصه از انجام تعهدات مربوطه خودداری نمایدسپرده او بنفع وزارت کار و امور اجتماعی ضبط خواهدشد. م‌الف ۱۱۵۸

رئیس‌اداره ساختمان وزارت کارو اموراجتماعی محمدجاودان

سازمان شاهنشاهی خدمات اجتماعی ۱۳۲۶

آگهی پذیرش دانش‌آموز برای آموزشگاه بهیاری رضا پهلوی

سازمان شاهنشاهی خدمات اجتماعی برای دوره دوم آموزشگاه‌بهیاری رضا پهلوی در تجریش که طبق مقررات دانشکده‌پزشکی دانشگاه‌تهران تاسیس و دایر شده است عده‌ای دوشیزه داوطلب راباشرایط زیر می‌پذیرد:

۱ـ دارا بودن گواهینامه سال سوم دبیرستان

۲ـ سن بین ۱۶ تا ۲۰ سال

۳ـ داشتن دو معرف قابل اعتماد که حسن اخلاق داوطلب راگواهی‌نمایند.

۴ـ ارائه رضایت‌نامه ازاولیای دبیرستانی که درآن تحصیل کرده‌اند.

داوطلبان میتوانند از دهم تابیستم اردیبهشت ماه جاری بادر دست داشتن اصل شناسنامه و مدرك تحصیلی وسه برك رونوشت شناسنامه وچهار قطعه عکس ۴×۶ باتفاق ولی خود از ساعت ۹ تا ۱۲ صبح بدفتر آموزشگاه بهیاری رضا پهلوی واقع در تجریش بیمارستان رضا پهلوی مراجعه و ثبت‌نام نمایند. از بین داوطلبان واجد شرایط عده موردنیاز از طریق‌مسابقه و مصاحبه انتخاب خواهند شد. دوره آموزشگاه دوسال وتحصیل در آن برایگان است و بدانش آموزان در دوره تحصیل کمك هزینه ایاب و ذهاب روزانه نیز پرداخت خواهد شد. ۱ـ۲

کنج اینترناشنال متان لیمیتد مقیم ناسو در باهاما

صاحب اختراع راجع به«اصلاحات مربوط به جدا کردن دی‌اکسید دو کربن و یا هیدروژن سولفوره ازمتان یا اصلاحات مربوطبه آنها» که‌درایران تحت‌شماره ۴۸۲۹ به ثبت رسیده‌است اجازه‌بهره برداری از اختراع مزبور را باشخاص ذینفع عرضه مینماید. برای کسب اطلاع بیشتر بدفتر حقوقی ر. آقابابیان و همکاران خیابان شاه کوچه نوبهار مراجعه‌شود. آ ـ ۶۱۶۴

وزارت اصلاحات ارضی و تعاون روستائی
اداره کل اصلاحات ارضی و تعاون روستائی فارس

آگهی مزایده

اداره کل اصلاحات ارضی و تعاون روستائی فارس دو دانك مشاع از جمله ششدانك یکقطعه باغ مشجر با متعلقات‌ومنضمات واقع در قریه خافترك متعلق به دولت شاهنشاهی ایران (خالصه) بشرح مشخصات زیر.

الف ـ مساحت باغ ششدانك ۴۲۱۷۰ر۵ متر مربع

ب ـ حق‌الشرب از قنوات خافترك بقدرالحصه طبق عرف و معمول محل.

پ ـ یکدستگاه عمارت دو طبقه بمساحت ۴۵ متر مربع‌ریربنا

از طریق مزایده طبق شرایط زیر بفروش میرساند.

۱ـ حداقل قیمت ۷۵۹۷۹۷ ریال (هفتصد و پنجاه و نه هزار و هفتصدو نود و هفت‌ریال) که خریدار بایستی نقدا پرداخت‌نماید.

۲ـ هزینه انتشار آگهی و هر گونه مالیات و عوارضیکه باین معامله تعلق گیرد بعهده خریدار می باشد.

۳ـ داوطلبان خرید بایستی مبلغ چهل هزار ریال اوراق‌خزانه از بانك ملی خریداری و ضمیمه پیشنهاد خود که در پاکت لاك و مهر شده و جمله راجع بفروش باغ خافترك روی پاکت قید شده‌باشد تا آخر وقت اداری روز دوشنبه ۱۵ اردیبهشت ۴۸ در شیراز بدفتر اداره کل اصلاحات ارضی وتعاون روستائی فارس تسلیم ورسید دریافت دارند.

۴ـ پیشنهادات رسیده در ساعت ۱۰ صبح روز سه شنبه ۱۶ اردیبهشت ۴۸ باحضور کمیسیون که باین منظور تشکیل‌می شود بازو قرائت خواهد شد و حضور پیشنهاد دهندگان در کمیسیون مزایده آزاد است.

۵ـ به پیشنهادات مبهم و مشروط و بعداز انقضاء مدت و فاقد اوراق خزانه بهیچوجه ترتیب‌اثر داده نخواهد شد.

۶ـ زارعین ساکن خافترك در صورت تساوی شرایط بسایر پیشنهاد دهندگان حق تقدم خواهند داشت.

۷ـ چنانچه برنده مزایده در ظرف پنج روز پس از اخطار کتبی این اداره کل از پرداخت کلیه ثمن معامله و تنظیم سند انتقال خود داری نمود سپرده او بنفع صندوق دولت ضبط خواهد شد.

۸ـ اداره کل اصلاحات ارضی و تعاون روستائی فارس دررد یاقبول کلیه پیشنهادات رسیده مختار است. م‌الف ۱۰۴۶

مدیرکل اصلاحات ارضی و تعاون روستائی فارس ـ نراقی

آ ـ ۵۷۱۴ ۱ ـ ۲

جوجه کباب
درجوجه کباب چهارفصل
یوسف آباد انتهای خیابان محمدرضاشاه تلفن ۶۲۰۷۰۴

آگهی استخدام رسمی

ژاندارمری کل کشور برای خدمت در تهران و شهرستانها ۵۲ نفر مرد و زن از بین دارندگان دیپلم کامل متوسطه رشته طبیعی ـ ریاضی ـ ارتباطات و مخابرات وبا دیپلم کامل فنی جهت تصدی شغل تکنسین مخابرات و متخصص تله‌تایپ از طریق امتحان و مصاحبه براساس قانون استخدام کشوری استخدام مینماید. داوطلبانیکه‌درامتحان‌ورودی موفق شوند بهزینه ژاندارمری کل کشور حداقل یکدوره تحصیلی۹ ماهه کارآموزی خواهند دید و در این مدت بهریك ماهیانه ۲۵۰۰ ریال بعنوان کمك هزینه تحصیلی پرداخت میگردد. داوطلبان میتوانند فرم ذیل را تکمیل نموده همراه با دو قطعه عکس ۴×۶ تاآخر اردیبهشت‌ماه ۴۸ با پست سفارشی بنشانی تهران ستاد ژاندارمری کل کشورآجودانی کل شعبه استخدام ارسال دارند.

بتقاضاهائیکه ناقص و یاپس ازپایان مهلت مقرره به پست تحویل شود ترتیب اثر داده نخواهد شد در صورتیکه داوطلب مستخدم‌رسمی دولت است بشرطی میتواند در امتحان فوق شرکت نماید که موافقت‌نامه سازمان متبوعه خودرا همراه تقاضا ارسال نماید تاریخ اخذ کارت و محل امتحان بعدا باطلاع داوطلبان خواهد رسید. م‌الف ۱۱۵۹

ژاندارمری کل کشور.

نام	نام خانوادگی / نام پدر
شماره شناسنامه و محل صدور	تاریخ‌تولد
شغل مورد تقاضا	آخرین مدرك تحصیلی
وضع خدمت وظیفه و تاریخ انجام آن	
نشانی کامل پستی و شماره تلفن.	

۱ـ۶۳۳۸ ۱ـ۲

AMERICAN STANDARD IDEAL STANDARD
دستگاههای
تهویه مطبوع کامل
با قدرت خالص (با برق ۵۰ سیکل سه‌فاز)
۵تن و ۷ر۵تن و ۱۰تن
مناسب برای نصب درهرنوع:
سالن ـ فروشگاه ـ رستوران ـ هتل
بیمارستان ـ ویلا و آپارتمان
ساخت
ایده‌آل استاندارد
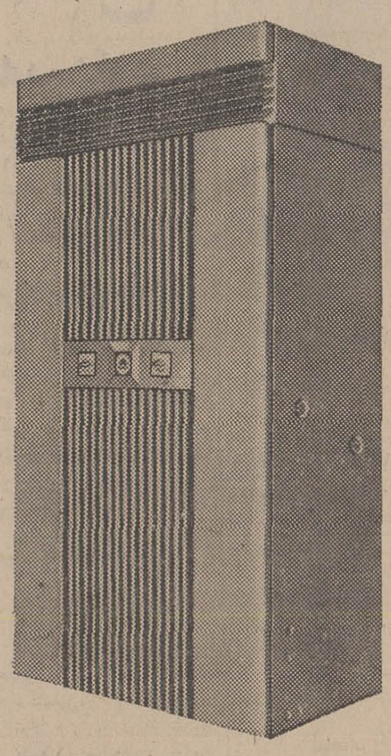
برای کسب اطلاعات بیشتروخرید به: شرکت سهامی رادکو
جاده قدیم شمیران شماره ۵۹۷-۵۹۳ تلفن ۲-۷۲۱۴۱ مراجعه فرمائید
RADCO رادکو

نیازمندیهای شما

تلفنهای ۳۱۱۲۲۴ و ۳۱۱۲۲۰

استخدام

موسسه سراج عده‌ای دوشیزه

را که بتوانند هدفها و کار های آموزشی این موسسه را برای موسسات آموزشی و تربیتی تهران تشریح نمایند استخدام مینماید ، داوطلبان هر روز ازساعت ۱۵ تا ۱۸ به آدرس بلوار ـ الیزابت کاخ شمالی شماره ۲۰ طبقه فوقانی بانك سپه مراجعه فرمایند

۱ـ۱۰ ۱ـ۴۸۲۶

۱۸ نفر خانم و آقای دیپلمه

پس از یکدوره کارآموزی مشغول بکار خواهند شد تلفن ۳۳۵۰۴۰

۱ـ۵ آ ـ۳۳۳

چند دوشیزه با تحصیلات

حدود سیکل اول برای امور بسته‌بندی در لابرتوار داروسازی استخدام میشوند لطفا از ساعت ۸ تا ۱۲ و ۴ تا ۸ بعدازظهر بدفتر کارخانه خیابان ویلای شمالی نرسیده به خیابان کریمخان ـ زند شماره ۳۴۵ طبقه چهارم مراجعه نمائید .

۳ـ۱ آ ـ۳۶۰۷۵

درمانگاهی احتیاج به بهیار

پاپزشکیار شب‌دارد تلفن ۷۹۰۳۴۹

۳ـ۱ آ ـ۳۷۱۳

یك کارخانه تولیدی

احتیاج بچندنفر کارشناس فنی که در رشته برق وماشین سابقه کار و معلومات کافی داشته باشند نیازمند است .

داوطلبان تقاضای خودرا به‌ضمیمه یك نسخه از مدارك موجود خود و یك قطعه عکس به‌صندوق‌پستی ۱۰۷۵ ارسال دارند .

سن داوطلبان بیشتر از ۴۵ سال نباشد .

کسانیکه آشنائی بزبان انگلیسی یاآلمانی داشته باشند حق‌تقدم دارند

۲ـ۱ آ ـ۵۸۶۶

یك واحد صنعتی بزرك

واقع درنزدیکی تهران به‌دونفر دیپلمه نساجی که سه‌سال سابقه کار در رشته نساجی داشته باشند نیازمند است .

داوطلبان مشخصات وسابقه کار خودرا همراه یك‌قطعه‌عکس به‌راهنمای ۴۴۱ اطلاعات ارسال دارند

۳ـ۱ آ ـ۳۸۸۹

بیك‌نفر خیاط با تجربه

جهت کار تمام وقت نیازمندیم تلفن ۴۸۷۹۴ خیابان تخت جمشید فرصت شمالی شماره ۱۵۶ طبقه دوم مزون شبنم

۵ـ۱ آ ـ۳۵۴

بیمارستان نامداران

نرس دیپلمه آزاد (بدون‌خدمت‌اداری) باحقوق کافی استخدام میشود ۶۹۰۳۸

۳ـ۱ آ ـ۳۶۷۱

یکنفر جوان فعال

برای اداره امور یك موسسه مرغداری مورد نیاز می‌باشد بتلفن ۶۲۲۵۱۴ مراجعه فرمائید

۳ـ۱ آ ـ۴۵۴۶

سازمانهای فداج چند نفر کارمند بشرح زیر برای کار روزانه خود در نقاط مختلف شهر استخدام میکند

۱ـ خانم دیپلمه برای تصدی دفاتر سازمانها

۲ـ خانم ماشین نویس برای تصدی تلفن‌خانه

۳ـ ده نفر راننده پایه دو همگانی باسواد و متاهل از داوطلبان خواهش می‌شود روزچهارشنبه ازساعت ۸ الی یك بعداز ظهر به سازمان شماره ۲ فداج خیابان قدیم شمیران بالاتر از چهارراه حقوقی نبش کوچه زرین مراجعه نمایند .

۳ـ۱ آ ـ۶۰۱۴

یکدستگاه ماشین

استنترنویا جزئی کار کرده بافولاد که کاملا سالم باشد و دو دستگاه ماشین دولاتاب نویا جزئی کارکرده ساخت خارج خریداریم فروشندگان با مشخصات کامل صبحها با تلفن ۵۹۲۳۴ اطلس‌بافت تماس بگیرید

۲ـ۱ ۱ـ۲۹۱۳

صفحه تراش و قالب ساز

استخدام میشود تلفن ۹۵۴۴۶۳

۳ـ۱ ۱ـ۲۹۵۹

یکنفر فروشنده جوان

مرد که‌مطلع در امور فروش لوازم برقی و عکاسی‌باشد و زبان‌انگلیسی نیز بداند باداشتن ضامن معتبربرای تمام روز مورد نیاز است متقاضیان باصندوق پستی شماره ۲۶۵۱ تهران مکاتبه نمایند

۳ـ۱ آ ـ۵۳۶۴

استخدام پزشکیار شب‌کار

کلینیك شبانه روزی قلهك ۸۶۴۷۷

۳ـ۱ آ ـ۳۷۷

استخدام

شرکت برق منطقه‌ای گیلان جهت خدمت در منطقه گیلان احتیاج به‌چند نفر مهندس و تکنسین برق دارد.

لذاخواهشمند است داوطلبان بادر دست داشتن مدارك تحصیلی وسوابق کار از ساعت ۹ تا ۱۲ صبح روز ۱۳ر۲ر۴۸ به اطاق شماره ۳۰۳ وزارت آب و برق مراجعه نمایند.

شرکت برق منطقه‌ای گیلان

۲ـ۱ ۱ـ۵۷۶۰

یکنفر خانم ماشین نویس

فارسی و لاتین و یکنفر حسابدار ورزیده مورد نیاز است سن بین ۲۵ تا ۴۰ بشرکت پخش اتومبیل‌استان خیابان ملت مراجعه نمایید.

۲ـ۱ ۱ـ۶۳۷۰

استخدام

شرکت سهامی مالیبل ایران به افراد ذیل نیازمند است :

۱ـ مدیر امور اداری با تجربه و سابقه کافی ۱ نفر

۲ـ مکانیك باتجربه ۳ نفر

۳ـ کمك مکانیك برای ماشینهای ریخته‌گری و پنوماتیك ۶ نفر

متمنی است واجدین شرایط به آدرس کارخانه کیلو متر ۲۰ جاده مخصوص کرج «چیتگر» مراجعه فرمایند .

شرکت سهامی مالی بل‌ایران

۲ـ۱ ۱ـ۶۱۱۰

یکنفر نقشه‌کش صنعتی (مکانیك) مورد نیاز است تلفن ۷۶۰۱۹۰

آ ـ۳۹۴۳

همکاری یك دبیر ریاضیات

باسابقه برای تدریس در کلاسهای کنکور مورد نیاز است.

آموزشگاه دره سه‌راه تخت‌جمشید (جاده قدیم شمیران) نبش شمالی‌طبقه سوم . آ ـ۳۸۷

به تعدادی ویزیتورکه در

کارهای تبلیغاتی سابقه داشته‌باشند نیازمندیم تلفن ۶۸۳۸۹

۳ـ۱ آ ـ۳۹۳

بدونفر بانو یا دوشیزه ورزیده

که سابقه کار داشته باشند برای تمام وقت نیازمندیم داوطلبان ساعت ۱۰ صبح روزهای دهم و یازدهم اردیبهشت ماه به شرکت گذر واقع در اول خیابان روزولت نرسیده به دروازه دولت طبقه فوقانی‌بانك صادرات تلفن ۷۶۲۹۱۸ جهت‌آزمایش مراجعه نمایند.

۲ـ۱ آ ـ۳۹۱

سکرتر فرانسوی

تایپ فرانسه و انگلیسی جویای کار است خانم هاك تلفن ۶۴۵۱۸

آ ـ۴۱۶۱

یك نفر کمك حسابدار

خوش خط ـ که عملادر امور حسابداری سابقه داشته باشد برای‌تمام وقت مورد نیاز فوری است. تلفن ۳۱۲۸۰۳

۳ـ۱ ۶۰۱۴

آگهی استخدام

یك شرکت ساختمانی درجه‌یك برای کار درتهران بافراد ذیل برای تمام وقت احتیاج‌دارد .

۱ـ متصدی تشکیلات حسابداری باتخصص حسابداری وسابقه کاریك‌نفر

۲ـ حسابدار باسابقه کار سه‌نفر

۳ـ بایگان فنی ـ حسابداری ـ باسابقه کاریك‌نفر

۴ـ کارمند وارد بامورخرید و کارپردازی باسابقه کارسه‌نفر

۵ـ راننده بولدوزر باسابقه کاریکنفر

۶ـ راننده لودربا‌سابقه کاریکنفر

علاقمندان می‌توانند باراهنمای شماره ۴۴۲ روزنامه اطلاعات مکاتبه فرمایند آ ـ۶۶۶ ۱ـ۲

جویای کار

جوانی وارد بکلیه امور

حسابداری ـ دفترداری ـ انبارداری آماده کاراست لطفا براهنمای‌شماره ۴۴۰ روزنامه اطلاعات مراجعه‌شود

۴ـ۱ آ ـ۳۷۸۵

دفتردار دوبل

وارد به ماشین نویسی آماده کار است لطفا به راهنمای ۴۴۳ روزنامه اطلاعات مراجعه شود.

۲ـ۱ آ ـ۴۰۵۱

راننده ۲ شخصی جویای

کار است تلفن ۴۴۸۷۳

۱ـ۳۹۵۱

مهندس راه وساختمان

با ۱۵ سال سابقه کار مسلط بزبانهای انگلیسی و فرانسه آماده کار تمام وقت در تهران میباشد.

ازساعت ۳ تا ۶ بعدازظهر تلفن ۳۳۴۳۰۲ مراجعه فرمائید.

۱ـ۴۰۳۷

گمشده

قابل توجه کلیه واحدهای بانکملی ایران

برك رسید سپرده ثابت بشماره ۳۸۱۱۱ بمبلغ یك میلیون و سیصد هزار ریال مورخ ۲۰ر۹ر۴۷ بنام این جانبه فاطمه خلیل‌اللهی صادره شعبه مرکزی مفقود گردیده تمنی دارم‌در صورت ارائه از پرداخت آن خودداری فرمائید.

۱ـ۳ ۴۱۳۱

مجتبی بزن (عکس‌بالا)۱۱ ساله از روزشنبه دوبعداز ظهر تا حالا خبری از وی نیست هرکس اطلاعی ازنامبرده دارد خواهشمند است به‌آدرس ـ سرچشمه کوچه میرزا محمود وزیر ـ کوچه بدیع‌الملك ـ کوچه زیرطاقی پلاك ۱۹ یا اولین کلانتری خبردهد.

آ ـ۴۱۵۳

استمداد مادر

ناهید دقتی فرزند ایرج ۵ ساله (عکس بالا) از روز پنجشنبه گذشته از منزل خارج و تاکنون مراجعت ننموده است. از کسانیکه نامبرده‌را دیده و یا اطلاع از وی دارند تمنا میشود به اولین کلانتری یاپاسگاه یا بخیابان سرآسیاب دولاب‌باغچه بیدی کوچه ایران پلاك ۳۸ منزل حجازی ، ضمنا نامبرده خودرا بنام ناهیدکبیری میداند .

آ ـ۴۰۸۱

دسته چك بانکملی شعبه راه آهن

اینجانب حمزه‌علی حدادی حساب جاری شماره ۷۳۶۴۶ از شماره ـ ۲۰۰۶۰۲ تا ۲۰۰۶۲۵ مفقود گردیده باطلاع میرساند که از درجه اعتبار ساقط می‌باشد .

آ ـ۴۱۱۱

کلاس نقشه‌برداری

دوره جدید کلاس نقشه‌برداری‌از تاریخ ۱۵ر۲ر۴۸ با استفاده ازمدرن ترین دوربینهای نقشه‌برداری و لوازم کامل تشکیل میشود .قبلا نامنویسی فرمائید .

کلاس حسابداری

دوره جدید کلاس حسابداری و دفترداری دوبل زیرنظراستاد محترم جناب آقای حمیدی باسابقه‌تدریس در دانشگاه طهران ـ با استفاده از ماشینهای برقی و دستی معروف فاسیت در کاخ دانش تشکیل‌میشود. قبلا نام‌نویسی فرمائید .

کلاس تکنیسین برق

دوره جدید کلاس تکنسین برق کاخ‌دانش باکاملترین وسائل‌ولوازم فنی و لابراتوار های مدرن از تاریخ ۱۶ر۲ر۴۸ تشکیل میشود . دراین کلاسها شرکت کنید وبلافاصله با حقوق مکفی استخدام شوید . قبلا نام‌نویسی فرمائید .

کاخ دانش

خیابان فرانسه . کوچه مرجان . خیابان نادری باساژ معتمد

۱ـ۶۱۵۰

گازمورد نیازشما

پخش گاز صفا

کپسول‌های گازی منزل شما را ازهرمارکی که باشد باقیمت خود کارخانه دوساعت پس از تلفن تعویض مینماید خیابان شمیران ـ سه‌راه زیدان فلکه‌شاه‌صفی تلفن ۷۶۴۷۹۷

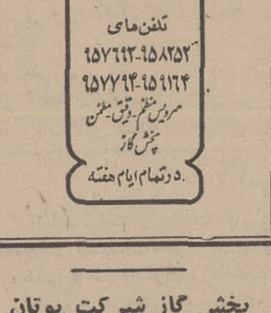

گیتی‌گاز در خدمت‌عموم

بتلفن های ۷۹۴۵۰۸ـ ۷۹۳۲۱۱ و ۵۴۲۱۵ مراجعه شود از شهرستان‌ها نماینده فعال می‌پذیرد

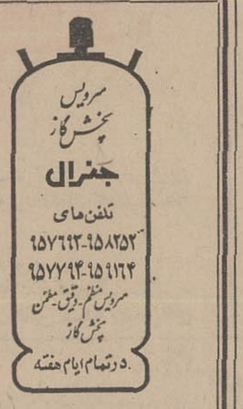

پخش گاز شرکت بوتان

از ساعت ۷ ونیم صبح تا ۸ بعدازظهر باتلفن های شماره ۹۵۳۰۵۱ تا ۹۵۳۰۵۵ و ۳۳۸۲۲۱ و ۳۳۸۲۲۲ و ۳۳۲۹۲۴

آماده قبول سفارشات مشتریان محترم خود درتهران می‌باشد

تلفنهای روزنامه اطلاعات

شماره‌های جدید تلفن‌های اطلاعات

شماره های جدید تلفن‌های موسسه اطلاعات بشرح زیرمی‌باشد :

تلفنخانه	۳۱۱۰۷۱
سردبیر روزنامه	۳۱۱۲۱۰
سرویس اقتصادی ـ سیاسی	۳۱۱۲۱۱
سرویس حوادث	۳۱۱۲۱۲
شعبه آگهی‌ها	۳۱۱۲۱۳
نیازمندیها	۳۱۱۲۲۰
نیازمندیها	۳۱۱۲۲۴
سازمان تنظیم آگهی	۳۱۱۲۱۴
سازمان‌تنظیم آگهی	۳۱۱۲۱۵
آگهی‌سینمائی	۳۱۱۲۱۶
سازمان شهرستانها	۳۱۱۲۰۲
سازمان شهرستانها	۳۱۱۲۰۳
سازمان شهرستانها	۳۱۱۲۰۱
آگهی شهرستانها	۳۱۱۲۲۱
اطلاعات هفتگی	۳۱۱۲۰۴
اطلاعات بانوان	۳۱۱۲۰۰
اطلاعات جوانان	۳۱۱۲۰۵
اطلاعات دختران وپسران	۳۱۱۲۰۶
مجله‌الاخاء	۳۱۱۲۲۲
اطلاعات سالانه	۳۱۱۲۱۹
تورنال دوتهران و تهران جرنال	۳۱۱۲۱۸
آبونمان ژورنال دوتهران	۳۱۱۲۱۷
آگهی مجلات	۳۱۱۲۰۸
آگهی تهران جرنال وژورنال‌دوتهران	۳۱۱۲۲۳

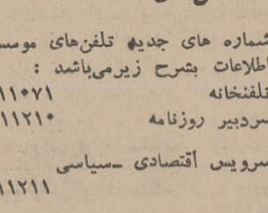

صاحب امتیاز و مدیر مسئول
عباس مسعودی
خیابان خیام ـ ایران‌چاپ
تلفنخانه اطلاعات ۳۱۱۰۷۰ تا ۳۱۱۰۸۴
شعبه آگهی‌ها ۳۱۱۲۱۳
نیازمندیها ۳۱۱۲۲۰

سازمانهای فنی و فرهنگی

تعلیم گیتار آکوردئون‌پیانو

ارك در منزل شما تلفن ۶۱۲۳۵۸

آموزشگاه خیاطی نورافشان

دیپلمه از پاریس بامتد گرلاوین تدریس و برای امتیاز رسمی‌نیز آماده خواهد کردتبت همه روزه صبح‌وعصر خیابان بهجت‌آباد ـ خیابان شیراز کاشی ۲۶۶

آ ـ۳۶۷ ۱ـ۳

تعلیم رانندگی

هنرستان فنی پرستو

مرکز آموزش صحیح رانندگی ـ مکانیکی ترافیك مجهز به‌بهترین و مدرنترین وسیله آموزش تهران‌خیابان شاهپور چهارراه کمرك تلفن: ۲۳۹۱۶

آموزشگاه رانندگی ومکانیکی‌تشکری

باشخاصیکه در این آموزشگاه ثبت نام‌نمایند آئین‌نامه را مجانی میاموزد . خیابان خیام . بین سید نصرالدین واعدام تلفن ۲۳۵۵۵

آ ـ۶۲۵۷

تدریس خصوصی

فیزیك ، مکانیك ، شیمی ، ریاضیات ششم (طبیعی وریاضی) ریاضیات عالی توسط دانشجوی فنی ۹۵۳۸۸۷

انگلیسی یافرانسه

توسط خارجی تلفن ۴۷۱۴۱ .

تدریس ومکالمه انگلیسی توسط

خارجی‌ساعتی ۱۵ تومان ۲۵۰۶ ۴

تدریس زبان انگلیسی

ومکالمات روزمره‌امریکائی درمنزل شما. تلفن ۵۱۰۷۰

۲ـ۱ آ ـ۳۹۷۹

متفرقه

قابل توجه درودگران

پرس نجاری هیدرولیك

سه‌پارچه ۶۰۰ تنی ساخت فیرز آلمان بفروش میرسد تلفن ۳۵۲۷۸۷

۵ـ۱ آ ـ۳۳۲

تانکرسازی لوپ

تانکر از ۵۰۰ تا ۵۰۰۰۰ لیتر موجود است سفارشات ۴۸ ساعته انجام‌میگردد خیابان قزوین تلفن ۹۵۹۴۱۴

استودیو عکاسی روحانی

جالبترین عکسهای پرتر رامیتوانید از استودیو روحانی تهیه فرمائید مجسمه اول خیابان‌شاهرضا ۴۱۶۱۸

SIEMENS

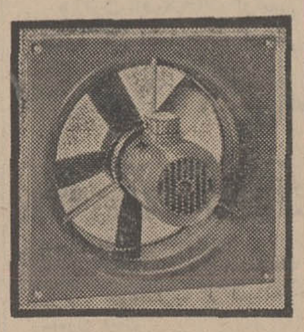

هواکش‌های زیمنس ساخت آلمان
الکتریکی گریشا تلفن ۳۳۸۸۸۲

تعدادی کامیون کمپرسی

برای کار مداوم درتهران مورد لزوم است باتلفن ۳۳۲۲۹۵ مذاکره شود

آ ـ۲۹۲۱ ۱ـ۴

قابل توجه باغداران و کشاورزان

انواع واقسام کود حیوانی موجوداست بنگاه صداقت مقابل سازمان کشتارگاه

کاه هرمقدار وبرای هرکجا

بوسیله تلفنهای ۷۶۵۴۴۳ و ۷۶۴۳۳۱ خیابان تخت‌طاوس شرقی جنب باشگاه بانك سپه پلاك ۱۱۵

۲۰ـ۱ آ ـ۳۹۲

فروشگاه کالای ساختمانی ترابی

فروشنده کلیه لوازمات ساختمانی ونمایندگی کاشی ایرانا روزولت بالای میدان ۲۵ شهریور تلفن ۶۲۴۳۵۸

۵ـ۱ آ ـ۳۸۹

راهنمای پزشکی اطلاعات

متخصص بیماریهای ریوی وسل

دکتر هوشنك طبیب‌زاده ـ خیابان پهلوی نزدیك سینما مهتاب ۴۰۵۶۲

متخصصین فیزیوتراپی

دکتر قیصر درمان فلج‌ها ـ دردهای عصبی و عضلانی ـ رماتیسم و سیاتیك تخت‌جمشید چهارراه بهار کوچه آفتاب تلفن ۷۶۵۶۱۴

درمان فلج ـ چپی چشم و رماتیسم . فشار خون بیماریهای مزمن باروش هموپاتیك بیسابقه در ایران دکتر حسن‌بهره‌مند از دانشگاه‌هند با ۴۱ سال سابقه ـ سعدی شمال بیمه تلفن ۳۰۱۶۱۷ و ۸۶۳۲۸

متخصصین بیماریهای پوست

دکتر خشنود ، متخصص بیماری‌های پوست شاهرضا مقابل لاله‌زارنو تلفن ۴۹۶۳۲ پذیرائی با تعیین وقت قبلی

دکتر منصور وزیری دیپلم ناسیونال بیماریهای پوست ازدانشکده پزشکی پاریس . جاده قدیم شمیران جنب وزارت بهداری ۷۴۰۰۱ عصرها

متخصص بیماریهای جهاز هاضمه

بیماریهای معده ، کبد و روده، بواسیر بدون عمل جراحی دکتر رفیعی متخصص از دانشگاه پاریس ـ جامی اول کوچه پاریس تلفن ۴۸۱۸۹

متخصص بیماریهای زنان وزایمان

دکتر مسعود مفید

متخصص وجراح‌بیماریهای‌زنان وزایمان از برلین بامدرن‌ترین‌وسائل تشخیص اختلالات جنینی در هنگام آبستنی ، تلفن منزل ۸۵۲۱۵۷ مطب ۶۰۸۵۲ خیابان رازی شماره ۸۵

متخصص بیماریهای داخلی

دکتر مظهری ـ داخلی ـ رماتیسم آلرژی دروازه دولت اول سعدی تلفن ۳۳۴۳۸۹ پذیرائی ۵ تا ۸ بعدازظهر

دکتر سید محمد کاظم طباطبائی تجریش متخصص‌واستادیار بیماری. داخلی ، میدان سرپل اول مقصودبك تلفن ۸۵۳۵۶

متخصص جراحی‌عمومی مصدومین ومجروحین

دکتر رفیعی سرشکی متخصص جراحی استخوان از دانشگاه پاریس خیابان ناهید شماره ۱۹۸ تلفن ۴۹۵۲۰ پذیرائی ۴ تا ۸ بعدازظهر

متخصص اورولژی

دکتر هادی صدری نائینی ـ جراح و متخصص بیماریهای کلیه و مجاری ادرار وتناسلی . پذیرائی ۵ تا ۸ بعدازظهر نشانی شاهرضا ـ چهارراه کالج ـ تلفن ۶۹۴۰۷

متخصصین بیماریهای چشم

دکتر هوشنك برجیس جراح و متخصص چشم از آمریکا . دارای تخصص در عینك نامرئی خیابان بزرگمهر شماره ۶ تلفن ۶۹۰۱۲ پذیرائی صبح و عصر

دکتر علی نبوی جراح و متخصص بیماریهای چشم خیابان پهلوی پائین چهارراه شاه کوچه ملك ۲ تا ۵ بعدازظهر

متخصص موی سر ـ پوست

دکتر مرتضی سرفراز با جدیدترین وسائل درمانی مربوطه از آمریکا مراجعت نموده . خیابان شمیران‌سیدخندان پذیرائی‌صبح‌و عصر ۷۷۵۱۷۴

درمان بواسیر

دکترعباس نیك‌نژاد درمان بواسیر بدون عمل جراحی

فیستول وفیسور بامتد موثر پذیرائی عصرها در محل جدید : خیابان روزولت شمالی زیر تخت طاووس کوی مدائن پلاك ۳۵

ترك تریاك و هروئین

دکتر صفائی با ۳۰ سال سابقه و متد جدید بستری و سرپائی‌سعدی شمالی جنب بانك بیمه ۳۰۴۱۵۳

ترك اعتیاد در یکی از زیباترین بیمارستانهای جهان با آخرین روش علمی در مدت هروز دکتر محمد دادخواه شماره ۶۰ لاله‌زار ۳۳۸۱۷۰

دکتر محمدعلی صدیقی ـ داخلی پوست ـ آمیزشی ترك هروئین ـ ترك الکل شاه چهارراه فروردین پذیرائی صبح و عصر تلفن ۴۹۵۳۶

ترك تریاك دکتر رحمانی ـ متخصص امراض اعصاب روح از دانشگاه لندن خیابان پهلوی بالاترازچهارراه امیراکرم تلفن ۴۵۱۱۴

کلینیك دامپزشکی وسالن زیبائی

حیوانان خیابان تخت طاووس نبش خیابان فرح جنوبی تلفن ۷۶۲۱۱۶

کلینیك شبانه روزی قلهك جنب شهرداری تلفن ۸۶۴۷۷

بیماریهای آمیزشی

دکتر داوران ـ مجاری ادرار ـ آمیزشی ـ دروازه‌دولت صبح‌وعصر ۳۰۲۵۴۸

دکتر دانشگر امراض مقاربتی ومجاری ادرارسیه‌مقابل پستخانه ۳۰۲۴۱۶

دکتر فرنوش داخلی پوست و تناسلی امیریه اول منیریه صبح‌وعصر ۴۸۵۵۵

دکتر پولوسا امراض آمیزشی فردوسی شمالی کوچه صادق ۳۱۲۵۸۹

دکتر یحیی صدری

بیماریهای آمیزشی و مجاری ادرار، میدان بهارستان خیابان صفی‌علیشاه

دکتر محمد رضا مسدد ـ بیماریهای آمیزشی ـ دروازه دولت ۳۳۴۳۸۹

دکتر جناب‌زاده بیماریهای آمیزشی خیابان منوچهری مقابل کوچه ژاندارك

دکتر معانی ـ بیماریهای آمیزشی ، فردوسی مقابل بانك ملی پس‌انداز

دکتر اردشیر کوچك پور

بیماریهای آمیزشی و مجاری ادرار چهار راه پهلوی سپه ۴ تا ۸ بعدازظهر

داروخانه‌ها

داروخانه شبانه روزی پارس

جاده پهلوی شمال پارك ساعی تلفن ۶۲۰۲۷۹ و ۶۲۹۴۹

داروخانه مهران خیابان شیروخورشید چهارراه استخر تلفن ۹۵۴۰۰۷

داروخانه شبانه‌روزی مرجان خیابان‌خوش تلفن ۹۵۷۱۱۹

داروخانه‌شبانه‌روزی سلطنت آباد جاده سلطنت‌آباد ۷۷۳۹۱۴

نیازمندیهای شما

تلفنهای ۳۱۱۲۲۴ و ۳۱۱۲۲۰

خرید و فروش اثاثیه

خرید

فرش کیهان تلفن ۷۶۳۷۷۶
انواع قالی وقالیچه کهنه‌ونو
مخصوصا قالی های سنگین قیمت‌را خریداریم متمنی است برای‌معا ملات هرنوع فرش باسازمان فرش کیهان تماس بگیرید چون مشاور مامجاناًدر اختیار شماخواهدبود .

فرش رضوی تلفن ۷۶۴۸۰۰
روزولت میدان ۲۵ شهریور خریدار فرش‌های کهنه و نو صادراتی‌سنگین قیمت و فروشنده بهترین فرشهای‌نو کاشان‌می‌باشد برای هرنوع معامله باتلفن ۷۶۴۸۰۰ مکالمه‌فرمائید .

فروشگاه ایران فرش
تلفن ۷۷۴۹۷۲
کلیه لوازم شما بهرمبلغ باشد بیشتر از سایرین نقد خریداریم

فرش کاشان تلفن ۷۵۹۷۰۵
برادران مهدی‌زاده
فرش‌درجه۱ کاشان‌بقیمت تجارتی‌فرح- جنوبی مقابل اندیشه۳نبش شاهرخ

فروشگاه خالقی
تلفن هـای ۳۰۳۰۸۰ و ۳۵۲۰۹۰ فرش کهنه و نو و یخچال ، تلویزیون و لوازم منزل شما را خریداریم.

فروشگاه و نمایشگاه‌آسیا
یخچال - تلویزیون - اجاق گاز و فرش عادلانه خریداریم شاه - چهار راه پیروز تلفن ۶۱۲۸۳۲

فرش طوسی تلفن ۷۵۹۰۲۹
قالی و قالیچه کهنه شما رابرای صادرات از سایرین بهتر میخرد

فروشگاه صفا تلفن۳۵۲۸۷۶
کلیه لوازم منزل شما را دراسرع وقت بااطلاع تلفنی در محل نقداً عادلانه خریداری مینماید

نمایشگاه و فروشگاه فرش صدری
خیابان بهار بالاتر از بیمارستان شهربانی تلفن ۷۶۵۲۹۴

فروشگاه آرمان تلفن ۶۹۶۲۳
بهترین خریدار تلویزیون فرش چراغ‌گاز و هرنوع یخچال نفتی

فرش‌فروردین تلفن ۴۳۰۸۵
بهترین خریدار فرش های کهنه ونو

فرش اردیبهشت‌تلفن۶۸۱٫۶۴
بهترین خریدار فرشهای‌نوو کهنه
آ-۳۱۱ ۱-۲۶

نمایشگاه فرش گلشن
تلفن‌های ۶۲۸۳۵۵ و۶۲۱۴۲۱
آ-۳۷۴ ۱-۲۶

دفاتر اسناد رسمی

دفتر اسناد رسمی ۲۹۷
سردفتر مهدی ذاکری
سیمتری نظامی نبش چهارراه فرح شمالی تلفن ۷۶۱۳۳۰

دفتر اسناد رسمی ۱۲۶
سردفتردرجه اول خلخالی
میدان ۲۴اسفند تلفن ۸۸۱۲ ۴
آ-۳۸۴ ۱-۸

دفتراسنادرسمی ۱۸۶تهران
بسردفتری ابوالقاسم‌میرزائی
در خیابان لاله‌زار کوچه خندان دایر و شروع بکار نموده است تلفن ۳۱۴۸۵۶- ۳۱۴۸۴۷
آ-۳۲۳ ۱-۴

نمایشگاه های مبل

پرده دوزی ارجمند ۳۳۷۳۷۰

پیراهن مبل ۳۳۹۵۰۵
تعویض پارچه مبل ۳۳۹۵۰۵
پرده دوزی شهرزاد ۳۳۹۵۰۵

شستشوی مبل و فرش

شستشوی مبل و فرش‌ادیب
مبل و فرش و تشک های ماشین درجای خودتمیز مینمایدتلفن۹۵۲۴۵۴

شستشوی مبل وفرش‌ساحل
نظافت مبلمان وپلیش وسیله دستگاه برقی درجای خود تلفن ۹۵۶۵۶۵

دوراکلین سرویس بین‌المللی آمریکا
خشک‌شوئی مبل و فرش .موکت صندلی و سقف اتومبیل درمحل‌ما آخرین متد متداول درجهان وابسته به کارخانجات بزرك تاول‌ماستر ایران تلفن۷۵۸۳۹۵،۷۵۸۳۹۶و ۷۳۶۸۳

سرویس مبل شوئی نوین
نظافت مبلمان و فرش در منزل بادستگاههای اتوماتیك‌باموادخارجی تلفن ۲۷۲۹۰ - ۶۲۴۹۰۰

شستشوی مبل و فرش کلین سرویس مهر مبتکر پیشرو
نظافت مبل و فرش درجای خودبامواد آزمایش شده بادستگاه منحصربفرد تلفن ۹۵۲۵۴۶

تعمیرات

تعمیرگاه تلویزیون الکترون
تلفن ۷۶۳۶۸۲
آماده برای نصب کنورتور جهت فرستنده دولتی و آموزش وپرورش روی‌هرنوع تلویزیون‌وتعمیر تلویزیون آرسی‌ای - شاوب‌لورنس - تلفنکن- سیبرا -فیلیپس‌وسایر‌مار کهاسرویس مجهز و سیار درمنزل‌بویژه‌شمیرانات

شرکت ایران تکنیك
یگانه تعمیرگاه مجهز R.C.A. فیلیپس ، شاوب‌لورنس تلفونکن، بلایونکت وستینکهاوس و کلیه تلویزیون‌های اروپائی و آمریکائی تلفن ۶۹۵۱۴و ۴۲۷۳۳

تعمیرگاه تلویزیون غرب
۳۰ درصد تخفیف
جهت نصب کنورتور اتوماتیك‌آلمانی وآنتن تمام کانال خارجی-تعمیرانواع مارکهای تلویزیون باسرویس مجهز سیار تلفن ۷۵۴۵۰

سرویس تلویزیون گارانتی
تعمیر تلویزیونهای سیبرا R.C.A. اداجنرال‌الکتریك تلفونکن و غیره‌و نصب کنورتور تمام نقاط‌تهران‌بویژه شمیرانات تلفن ۶۲۸۳۷۱

شرکت مهندسین تلویزیون
سرویس سیار درتمام شهرتعمیرات انواع‌تلویزیون‌دستگاههای‌الکترونیك باکارمزدکم ۶۱۱۲۳۴

شرکت تلویزیون سرویس
آسی آ- A.C.A تعمیرانواع تلویزیون ۳۱۳۲۷۸ ،۳۱۳۲۶۲

موسسه فنی نوریکار
نصب و تعمیرات و رنك یخچال- کولر - اجاق‌گاز - آبگرمکن - ماشین لباسشوئی تلفن۴۰۶۶۰۴

شرکت سهامی رادیو تلویزیون ایران
جهت نصب کنورتور وتعمیر تلویزیون R.C.A-RTI های که تحت نظر متخصصین کارآزموده انجام میگیرد به‌تعمیرگاه خودتان به شماره‌های ۹۵۳۰۱۵ ،۹۵۳۰۱۶ ؛ ۹۵۳۰۱۷ ، ۹۵۳۰۱۸ ، ۹۵۳۰۱۹ مراجعه نمائید

تعمیرگاه فر تجدد تلفن۷۲۳۳۶

تکنیسین آریا تلفن ۷۶۴۶۰۸
سرویس آبگرمکن و سرویس کولر و تعویض پوشاك

اهم الکترونیك سرویس
تعمیر تلویزیون‌های شاوب‌لورنس آر-تی-آی - فیلیپس - تلفنکن - گروندیك ونصب کنورتور ۶۲۴۸۱۷
آ-۲۹۴ ۱-۳

موسسه پارس ا. پی
تعمیر یخچال آبگرمکن کولر با دستگاه مخصوص و مجهز هدایت شماره ۳۹۰تلفن ۳۳۶۳۸۹و۳۰۲۸۹۰
آ-۳۴۰ ۱-۲۴

تعمیر انواع تلویزیون‌درمنزل
باتضمین تلفن ۷۶۰۱۴۹۵
آ-۳۶۵ ۱-۲۶

معاملات املاک، مستغلات و اتومبیل

فروش
خرید وفروش اراضی نارمك نهران پارس - پول شرطی
بازرگانی امینه تلفن ۷۹۰۰۹۰

زمین ساختمانی بسیارمرغوب
نزدیك پارك‌فرح ۲۹۲ مترمربع‌خوش قواره جلالی خیابان پهلوی تلفن ۶۲۶۴۱۱ و۶۲۴۱۹۳
آ-۳۰۳۷ ۱-۳

خانه فروشی خیابان سعدی جنوبی کوچه فاریاب
۸ اطاق دارای برق و تلفن و آب خواستاران صبحهابتلفن ۲۴۷۹۷ مراجعه نمایند
۱-۴۴۷۲ ۱-۴

در بهترین نقطه شمیران
آپارتمان‌های اجاره‌ای‌برپهلوی بین محمودیه و پسیان‌بتلفن های۲۲۸۰۲- ۸۵۰۰۱۳مراجعه شود

فروش ده شش دانگی از توابع شهریار
بمساحت ۱۰۰۰ هکتار که‌ازلحاظ قوانین‌جاری بلامعارض -آباد جهت کشت پسته - انگور و بالاخص امار و یونجه-شامل اراضی جهت‌دامداری مزارع آباد و باغات ، سه رشته‌قنات با۱۵سنك آب دائم - چاه‌عمیق - باغ مشجر باساختمان مدرن و موتور برق - آسیاب‌برقی - کامیون - تراکتور و ساختمانهای انبار ها وخانه های کارگران روزانه اجیر با ۳۰۰ راس گوسفند و سایر لوازمات کشاورزی بفروش‌میرسد به‌شرکت الهام روزولت شمالی تلفن ۶۲۷۷۵۶ مراجعه فرمائید
آ-۳۱۴ ۱-۳

عمارت فروشی نزدیك‌منظریه
نهصدمتر ساختمان دوطبقه‌مستقلاتی باهشت اطاق دوهال و دوسرویس ۳۳۹۷۸۴ بنگاه کوشان
آ-۵۷۱۲ ۱-۳

ویلای فروشی خیابان پهلوی
نزدیك پارك ساعی باشوفاژ آماده‌و تلفن -هزارمتر - سالن ناهارخوری- هال سرخود باپنج اطاق - اطاق خدمتکار و باغبان وراننده ۳۳۹۷۸۴ بنگاه کوشان
آ-۵۷۱۰ ۱-۳

با ۴۵۰ هزار تومان
میتوانید نزدیك میدان ۲۴ اسفند مستقل مرغوبی خریداری وسالیانه پنجاه‌هزار تومان عایدات ثابت‌حلال برداشت بفرمائید توضیحات با۳۳۹۷۸۴ از بنگاه کوشان بگیرید
آ-۵۷۰ ۱-۳

بر خیابان شاه
بعد از بیست‌متری دوم خانه ۲۶۰ متری بدون واسطه‌بفروش میرسدتلفن ۶۲۲۶۶۸
آ-۳۱۰ ۱-۳

فرصت مناسب
باغ میوه‌ای بمساحت پنج هکتار محصول مشتمل بر دو هزار درخت میوه و پنجهزار درخت تبریزی کاشت ۸ساله مجهزبیك دستگاه ویلای‌مدرن وساختمان محافظ و باغبان باکلیه لوازم واقع در بر جاده اسفالت رشت بندر پهلوی (سه کیلو متری رشت) باگواهی اصلاحات ارضی بفروش میرسد . طالبین تلفن ۷۳۸۷۰
۱-۳۹۹۹ ۱-۵
۱-۳۹۹۹

پهلوی دره قشلاق داودیه
قیطریه و لنجك عابدی ۸۵۰۰۹۵
آ-۳۸۸ ۱-۲۶

پیشخدمت زن
برای آشپزی - نظافت مورد احتیاج است تلفن ۸۸۱۶۷۶
آ-۴۱۱۷

دوراهی یوسف آباد
خانه‌عالی فروشی تلفن ۶۲۴۳۵۶
۱-۴۰۹۹

یك ساختمان چهار طبقه
واقع در خیابان ناصر خسرو کوچه حاج نایب بمساحت ۱۵۰ متر درچهار طبقه باتلفن و آب و برق ۳۰آ‌مپر بفروش میرسدبتلفن۳۳۸۳۴۶مراجعه فرمائید
آ-۵۵۵۶ ۱-۳

دره قشلاق داودیه چالهرز
دروس - قیطریه فروی ۸۶۱۸۱

خانه سه‌طبقه شش اطاق‌بمساحت۱۴۰ متر واقع درامیرآباد شمالی خیابان شیراز بفروش‌میرسد تلفن۶۳۰۳۴۰
آ-۵۲۱۲ ۱-۵

در داودیه و فرمانیه
چند قطعه زمین بقطعات کوچك تقسیم و بفروش میرسد دفتر مازیار تلفنهای ۷۷۱۳۶۷ و ۷۷۲۵۰۴
آ-۳۰۵ ۱-۱۵

خریداری میشود

زمینهای زعفرانیه دره‌قشلاق مکانیر وسعادت‌آباد، عباس آباد ، فرح‌زاد
را خریداریم بازرگانی جلالی خیابان پهلوی تلفن های۶۲۶۴۱۱ و۶۲۴۱۹۳

املاك حسینی ۸۵۲۰۰۲
دره قشلان ولنجك خریداریم
آ-۳۷۹۵ ۱-۱۰

بر جاده پهلوی
حوالی میدان هتل ونك یك‌قطعه زمین نیازمندیم تلفن ۸۵۲۵۷۵
آ-۳۹۶ ۱-۴

دفترپارس خریدارزمین
و خانه‌های ویلائی مستغلات در عباس‌آباد وشمیرانات ۷۶۰۱۵۵۸

دفتر براتی شمیران
خیابان پهلوی باغ فردوس ۸۵۲۵۷۵
آ-۳۵۷۷ ۱-۲۶

بازرگانی نراقی تلفن۸۴۱۴۲

قطعات گلشهر کرج‌خریداریم
تلفن ۶۴۰۷۰

خانه‌های شخصی‌سازیاکلنگی
شمال شاهرضا را خریداریم۳۱۰۱۶۹ و ۳۱۰۱۶۸
آ-۳۶۹ ۱-۱۰

اجاره داده میشود

طبقه اول ازساختمانی
واقع درخیابان پهلوی چهارراه شاه دارای ٤اطاق و تمام لوازم اجاره‌داده میشود تلفن ۶۱۳۰۲۴
آ-۳۷۶ ۱-۲

اجاره میشود

موسسه امور خارجیان
منازل شمارا بخارجیان اجاره میدهد تخت جمشید شرقی ۵۰۳-۷۱۷۸۲

واگذار میشود

واگذاری سر قفلی باتلفن و برق‌رجوع شود بتلفن۵۷۳۶۴
نشانی خیابان شاه نبش شمالی چهارراه باستان پنج‌دهنه
آ-۳۰۹ ۱-۲۰

کافه رستوران واقع در خیابان شاه‌آباد باجواز کسب وسایروسائل و موقعیت مناسب واگذار میشود تلفن ۹۵۹۷۱۵
آ-۵۲۱۰ ۱-۵

فروش اتومبیل

اولین بازار اتومبیل در ایران
خرید و فروش ، معاوضه اتومبیل بقیمت روز و عادلانه انجام می‌شود سرچشمه توقفگاه کاروان۳۰۱۳۲۷

فروشگاه توکل جیپ‌ولندور
میدان باغشاه سه تلفن۴۷۰۷۵

فولکس ۱۳۰۰ مدل ۶۶
فوق‌العاده مرتب بفروش میرسدتلفن ۷۵۸۶۵۸
آ-۴۱۷۵

پلیموت سبزرنك سقف‌سفید
چهار در مدل ۶۰ تمیز بدون واسطه بقیمت ۱۵۰۰۰ تومان بفروش میرسد ۸۴۲۱۷
آ-۴۶۲۲

دوج والیانت مدل ۶۰
بسیار تمیزباکلیه تجهیزات‌بفروش میرسد تلفن ۴۷۱۲۵ -۶۱۱۳۷۵
۱-۶۱۶۸

رحمتیان
مبتکر روکش تشك آماده اتومبیل در ایران
مرکز پخش سبزه میدان سرای خورشید نمایشگاه فروش خیابان فردوسی مقابل صندوق پس‌انداز ساختمان آفتاب‌شرق‌شماره۸-۱۰-۱۲ تلفن ۵۰۵۸۰

کرایه

رویال سرویس‌تلفن۶۲۸۹۹۵
بااتومبیلهای آخرین مدل‌درتمام‌مدت شبانه‌روز باراننده وبی‌راننده‌درخدمت شماست

کاج بار
بارکش شهر وحومه
بیمه اثاثیه منزل
تلفن
۴۱۱۱۱
۶۱۱۱۱۱

اتولوکس
اتومبیلهای تشر یفاتی‌باراننده‌برای داخل وخارج تهران میدان فردوسی تلفن ۴۴۶۰۵و۶۱۱۳۷۰

اتومبیل کرایه

مرکز اتومبیل ایران
اتومبیلهای سواری آخرین مدل با راننده و بی‌راننده‌شبانه‌روزی برای داخل و خارج شهر تلفن‌های۷۶۵۵۴۲ و ۷۵۹۳۵۶

قبوض

قبوض قالی بانك کارگشائی اضافه‌ترازقیمت ارزیابی‌شده خریداری‌میشودفرش‌اردهالی اول‌بازارکفاشها سرای‌مهدیه تلفن ۲۳۴۸۲

وجه‌قبض‌فرش‌بانك‌کارگشائی
را بدون مراجعه بشما بوسیله تلفن درخانه یامحل کارشما خریداری‌و پرداخت‌می‌نمائیم ۲۳۴۸۲

قبوض اصلاحات ارضی بیواسطه خریداریم پاکیور ۲۲۷۲۹و ۶۲۷۶۹۷

قبوض قالی بانك کارگشائی
چند درصد اضافه‌تر از قیمت ارزیابی شده خریداریم
سبزه‌میدان سرای حاج‌رحیم‌خان عباس‌زاده تلفن ۵۱۸۲۰

قبوض قالی و قالیچه بانك
کارگشائی رابحداکثر‌قیمت‌خریداریم سبزه‌میدان اول سرای حاج‌رحیم‌خان خامسی تلفن ۸۶۶۰ ۵

شرکتهای ساختمانی

کارخانه صنعتی آلیاژ
پیمانکار اسکلت‌فلزی و درب‌وپنجره پروفیل تلفن ۷۹۳۶۱۷

موسسه تزئیناتی نایت
کف‌پوش پلاستیکی و تزئینات کلیه ساختمان . تلفن ۶۹۴۱۱

دفترفنی
کانال تهویه وفادار
نصب وسازنده کانال‌های داخلی و خارجی ساختمان تهران جاده قدیم شمیران ایستگاه داودیه‌شماره۱۰۵۰ تلفن ۷۷۳۵۵۲
آ-۳۷۹ ۱-۳

برای ساختمان شما

نقاشی ساختمانی جانفدا
فوری ارزان باقسط ۷۸۱۹۷۷

نقاشی ساختمان
بارنگهای پلاستیکی کرون - مدرن ضد حشره قابل شستشو - فقط متری ۶۶ ریال بدفتر نیاکویا بتلفن ۶۱۲۲۷۷ مراجعه فرمائید
آ-۳۶۶ ۱-۲۶

کاشی و دکوراسیون سراج
با ابتکارات جالب و جدید دعوت‌شما را برای ساختن‌دکور های جالب‌برای ماغو حیاط -پاسیو - تابلوهای‌نقاشی و بار می‌پذیرد .
آدرس-بلوار الیزابت کاخ‌شمالی شماره ۲۰ طبقه ٤ تلفن ۶۲۹۵۰۶

تهیه نقشه‌ونظارت ساختمان
تلفن ۶۲۱۱٫۱۰و ۶۲۹۲۲۱
آ-۳۵۹ ۱-۱۰

رفع گرفتگی برنوع لوله ساختمانی
بادستگاه تراکم هوا- تلفن ۷۸۷۲۷

لوله بازکنی فاضل آب با دستگاه تراکم هوا ۹۵۵۱۱۶

لوله بازکنی فاضل آب
بادستگاه تراکم‌هوا
تلفن ۶۴۶۳۵

لوله‌بازکنی‌فاضل‌آب‌بادستگاه تراکم هوالوله‌کشی‌آب‌ونصب سرویس‌های بهداشتی‌موسسه مسعود ۶۴۴۸۵

رفع گرفتگی لوله ساختمان
در ۲ دقیقه سازمان تراکم
تلفن ۸۸۱۶۸۱

لوله بازکنی فاضل آب
بادستگاه تراکم‌هوا
تلفن ۷۵۶۴۰۸

گرفتگی
هرنوع لوله فاضل آب بادستگاه تراکم هوا تلفن ۶۶۶۳۴۸

لوله بازکنی فاضل آب
بادستگاه تراکم‌هوا
تلفن ۷۶۳۲۸۶

معاملات پول

پول‌تومانی۳شاهی ۷۳۵۴۱

پول در مقابل املاك شمال
شهر وشمیرانات موجود است به‌تلفن های شماره ۳۳۹۰۶۷ ،۳۳۶۸۸۵ مراجعه فرمایند
آ-۹۹ ۱-۱۶

وام در مقابل تلفن ۳۳۷۴۳۷

وام در مقابل تلفن
داده میشود تلفن ۶۳۱۶۴۸
آ-۱۹۷ ۱-۱۵

چکهای برگشتی
۶تا۸بعدازظهر ۶۵۴۶۴ - مقدم

برنامه سینماها

● **مایرلینك** - رنگی - ۷۰ میلیمتری - عمرشریف
شهرفرنك (۶۲۷۶۲۸) ۱۱-۳۰ر۳-۳۰ر۶-۴۵ر۹
● **ایستگاه زبرا** - رنگی - سینه‌راما - راك‌هودسن
آتلانتیك (۶۲۷۱۷۱) ۱۱-۳۰ر۳-۳۰ر۶-۳۰ر۹
● **کفشهای ماهیگیر**- رنگی- ۷۰ میلیمتری- آنتونی کوئین
گلدن‌سیتی (۶۱۳۲۶۹) ۱۱- ۱۵ر۳-۱۵ر۶-۱۵ر۹
● **قلعه عقاب‌ها** - رنگی- ۷۰ میلیمتری- ریچارد برتون-
پارامونت (۴۸۳۲۱) ۴۵ر۱۰-۴۵ر۲-۶-۱۵ر۹
● **شکارچی ماهر** - رنگی - کارتون
سینه‌موند (۴۸۳۲۲) ۱۱-۳-۵-۷-۹
● **دنیای ممنوع** - سینماسکوپ - رنگی
کاپری (۴۸۴۰۱) ۱۱-۳-۵-۷-۹
● **آناکارنینا** - رنگی- ۷۰ میلیمتری- تاتیاناساموئیلوا
امپایر (۶۲۳۹۴۲) ۱۱-۳۰ر۳-۳۰ر۶-۳۰ر۹
● **جدال درنیمه‌شب** - رنگی- گریگوری پك
دیاموند (۶۲۸۴۰۰) ۱۱-۳۰ر۳-۳۰ر۵-۳۰ر۷-۳۰ر۹
● **جوانان زیر آفتاب** - رنگی - رومیناپاور -ال‌بانو
ریولی (۷۵۷۷۷۷) ۱۱- ۳۰ر۳- ۳۰ر۵- ۳۰ر۷- ۳۰ر۹
● **یك مرد یك طپانچه** - رنگی - گلن‌فورد
رادیوسیتی (۴۳۳۲۰) ۱۵ر۱۱- ۳۰ر۳- ۳۰ر۵- ۳۰ر۷ - ۳۰ر۹ نیاگارا (۶۵۳۰۷) ۱۱-۳- ۵-۷- ۱۵ر۹ ب.ب(۶۹۶۴۱) ۳۰ر۱۰- ۲-۴- ۶- ۸- ۱۰ ادئون (۳۳۸۱۱۸) آستارا (۸۴۰۲۲) ۳۰ر۱۰- ۳۰ر۲- ۳۰ر۴-۳۰ر۶-۳۰ر۸
● **عشق دبورا** - رنگی - کارول‌بیکر - ژان‌سورل
پولیدور (۶۴۵۸۵) ۳۰ر۱۱-۳۰ر۳-۳۰ر۵-۳۰ر۷-۳۰ر۹
● **دسیسه** - سینماسکوپ - رنگی - فرانکونرو
مولن‌روژ (۷۲۹۲۹) ۱۱- ۳۰ر۳ - ۳۰ر۵ - ۳۰ر۷- ۳۰ر۹ دیانا (۴۷۳۶۵) ۱۱-۲- ٤- ۶- ۸- ۱۰مهتاب (۴۷۷۷۷) ۳ر۱۰- ۳-۵ - ۷-۹ کریستال (۳۳۷۶۷۵) ۳۰ر۱۰ -۳۰ر۲- ۳۰ر۴- ۳۰ر۶ - ۳۰ر۸
● **پارتی ساحلی** - سینماسکوپ - رنگی - دورتی‌مالون
پلازا (۴۴۲۵۵) ۱۱-۳-۵-۷-۹
● **سلیمان‌وملکه‌سبا**-سینماسکوپ-رنگی-جینالولوبریجیدا
سانترال (۴۸۶۸۶) ۱۵ر۱۱ - ۴۵ر۱- ۱۵ر٤ - ۴۵ر۶ - ۱۵ر۹ ایفل (۳۱۱۴۷۷) ۱۰- ۳۰ر۱۲ - ۳- ۳۰ر۵- ۸- ۱۵ر۱۰ تاج (۳۱۳۸۶٤) ۱۰ - ۱۵ر۱۲ - ۳۰ر۲- ۵- ۳۰ر۷- ۱۰ متروپل (۳۳۹۴۱۰) ۳۰ر۱۰- ۱- ۳۰ر۳- ۶- ۳۰ر۸
● **بزرگترین سرقت غرب** - سینماسکوپ
برلیان (۳۳۳۵۳۵) ۱۰-۱۲-۲-۴-۶-۸
● **هوس درصبح تابستان**- سینماسکوپ - رنگی-
بولوار (۶۰۲۹۲) ۱۱-۲-۴-۶-۸-۱۰
● **امان** - رنگی - راجندراکومار
اسکار (۹۵۰۸۹۸) ۳۰ر۱۰-۳۰ر۱-۴-۳۰ر۶-۹
● **عدل‌الهی** - رنگی - فروزان - کاوه‌تبا - جهانگیرغفاری
اونیورسال (۶۶۹۵۳) ۱۱ - ۳ - ۵ - ۱۵ر۷ - ۳۰ر۹ ایران (۳۳۶۳۵۴) الوند (۳۵۶۵۳۸) لیدو (۹۵۱۲۸۲) مونت‌کارلو (۷۹۷۴۱) نپتون (۷۶۰۱۳۶) ژاله (۳۰۴۱۲۰) حافظ (۳۳۴۰۷٤) ۳۰ر۱۰- ۳۰ر۲ - ۳۰ر٤ - ۳۰ر۶ - ۳۰ر۸ داریوش (۲۶۲۶۵) ۳۰ر۱۰- ۳۰ر۲ - ۳۰ر٤ - ۳۰ر۶ - ۳۰ر۸ شهرام (۷۷۴۵۴۹) پاسارگاد (۷۹۲۷۸۲) ۱۱-۳-۵-۷-۹ رویال (۴۹۷۸۵) ۱۵ر۱۱- ۳۰ر۳-۳۰ر۵-۳۰ر۷-۳۰ر۹
● **محبت زندگی** - رنگی - راج‌جری - درمندرا - محمود رز (۷۹۷۹۶) ۳۰ر۲-۳۰ر۴-۳۰ر۶-۳۰ر۸
● **پیمان دوستی** - تابش - مهین دیهیم
ری (۲۲۵۷۸) فردوسی (۳۳۵۷۸٤) ستاره (۵۸۷۲۱) پرسپولیس (۵۸۱۰۸۳) ۱۱-۳-۵-۷-۹ کیهان (۹۵۷۳۶۰) مراد (۷۳۳۸۲) ماندانا (۷۹۹۸۲) شرق (۵۴۰۲٤) دریا(۷۹۱۷۴۶) دنیا(۳۳۳۸۱۲) ۳۰ر۱۰-۳۰ر۲-۳۰ر۴-۳۰ر۶-۳۰ر۸
● **سامسون ودلیله** - رنگی - ویکتورماتیور-هدی‌لامان
اروپا (۳۰۳۱۷۹) ۱۱ - ۳۰ر۱ - ٤- ۳۰ر۶- ۹ آسیا (۴۲۹۰۹) ۱۵ر۱۱- ۴۵ر۱- ۱۵ر٤- ۴۵ر۶- ۱۵ر۹ رکس (۳۳۵۲۹۳) همای (۳۱۱۶۶۹) ۳۰ر۱۰-۱-۳۰ر۳-۶-۳۰ر۸ تاج (۳۱۳۸۶٤) ۱۰-۱۵ر۱۲ ۳۰ر۲ -۵- ۳ر۷- ۱۰
● **دیارپیامبران** - رنگی
تیسفون (۹۳۸۸۲) سیلوانا (۳۳۳۷۷۷) ۳۰ر۱۰-۳۰ر۱۲-۳۰ر۲- ۳۰ر٤- ۳۰ر۶- ۳۰ر۸ میامی (۷۴۳۲۹) ناتالی (۹۵۴۵۳٤) فلور (۲۸۰۹۶) ۱۱- ۱- ۳- ۵- ۷- ۹ کارون (۹۵۱۰۶۵) ارانوس (۲۷۹۷۱) سائینا (۳۵۲۴۴۲) ۱۰- ۱۲- ۲- ٤- ۶- ۸ رامسر (۳۵۲۱۶۰) ۳۰ر۹-۳۰ر۱۱-۳۰ر۱-۳۰ر۳-۳۰ر۵-۳۰ر۷
● **دره‌گناه** - رنگی- باربارا پرکینز- پاتی دوك
تخت‌جمشید (۴۳۵۵۰) ۴۵ر۲- ۵-۷-۱۵ر۹
● **زوربای یونانی**- سینماسکوپ - آنتونی کوئین
ماژستیك (۸۴۶۱) ۱۱-۳-۵-۷-۹
● **دافی (روبای طنجه)** -رنگی- جیمز کابون
پارك (۳۳۹۶۳۷) ۹-۱۱-۱-۳-۵-۷-۹
● **کلئوپاترا** - سینماسکوپ - رنگی- الیزابت تیلور
فری (۹۵۳۳۳۶) ۳۰ر۱۲-۳-۶-۹
● **شوهر آهوخانم** - اشراق - عدیله - مشکین
کسری (۷۵۶۹۳۹) ۱۱-۳-۵-۷-۹
● **برای پیروزی** - رنگی - رابرت‌شاو
پانوراما (۷۹۳۵۷) ۹-۱۲- ۳- ۶-۹
● **قدرت** - بزرگترین شیادان عالم
البرز (۳۰۴۲۵۸) ۳۰ر۸-۱۲-۳۰ر۳-۷-۳۰ر۸
● **حدس‌بزن چه کسی برای شمام می‌آید** - رنگی
پردیس ۳۰ر۱۰-۳۰ر۱۲-۳۰ر۲-۳۰ر٤-۳۰ر۶-۴۵ر۸
● **بانی‌وکلاید** - وارن‌بیتی - فی‌داناوی
آریا (۳۳۹۸۸٤) ۹-۱۱-۱-۳-۵-۷-۹
● **زن پوشالی**- رنگی- شون‌کانری- جینالولوبریجیدا
گلدیس (۶۲۸۷۱۳)۲-۴-۶ (۷-۱۰ بزبان اصلی)
● **دروازه تقدیر** - غوغای فلینت
مشعل (۳۳۳۸۲۶) ۹-۱۲-۳-۶-۹

دربازکن برقی
بکد
B.K.D
باگوشی رنگی
و تضمین پنجساله
بدون پیش قسط به اقساط شش ماهه
مرکز فروش و نصب شرکت بکد سفارش تلفنی پذیرفته میشود
تلفن ۶۲۷۸۸۳- ۶۲۸۷۷۴

۴۰ سال قبل در همین روز

مقررات منع ورود کامیونهای بزرگ بشهر

بلدیه طهران مراتب ذیل را در باره منع ورود کامیونهای بزرگ بشهر اعلام میدارد :

۱ ــ کلیه کامیونهائیکه تا حدود سه تن بارگیری دارند میتوانند در تمام اوقات شب و روز در خطوط ذیل ایاب و ذهاب نموده در گاراژ های مجاور آن توقف نمایند :

خط شرق بغرب : از دروازه گمرك و یا در وازه‌خانی آباد ، خیابان گمرك . خیابان اسمعیل بزاز ، دروازه های جنوبی شهر تا دروازه خراسان .

خط شمال بجنوب : از دروازه های جنوبی شهر و دروازه خراسان ، خیابان ماشین ، سه راه امین الضرب ، خیابان عین‌الدوله ، خیابان فخرآباد تا دروازه شمیران .

۲ ــ کامیونهائیکه بارگیری آنها از سه تن بالاتر است در شش ماهه اول سال (از اول فروردین تا آخرشهریور) از ساعت ۱۱ بعد از ظهر الی پنج صبح و در شش ماهه دوم سال (از اول مهر تا آخر اسفند) از ساعت ۹ بعد ازظهر الی شش صبح میتوانند بطور آزاد در دو خط مذکور فوق بدون توقف فقط ایاب و ذهاب نمایند .

۳ ــ کلیه کامیونهای باری که محتاج به تعمیر باشند در شش ماهه اول سال از ساعت ۱۱ بعد از ظهر الی پنج صبح و در ششماهه دوم سال از ساعت ۹بعد از ظهر الی شش صبح میتوانند در کلیه خیابانهای شهر عبور و مرور نمایند مشروط براینکه خالی باشند .

٤ ــ کامیونهائی که حامل پست و یا پول بانك و امثال آن باشند پس از کسب اجازه از شعبه تامین عبور و مرور نظمیه میتوانند وارد شهر شوند. متخلفین از مقررات فوق مورد تعقیب و برطبق قانون مجازات خواهندشد.

بودجه کابینه ریاست وزراء

صبح امروز کمیسیون بودجه با حضور آقای رئیس الوزراء و معاون وزارت مالیه در مجلس تشکیل گردید بدوا راپرت سوکمیسیون بودجه مامور رسیدگی ببودجه تفصیلی کابینه ریاست وزراء مطرح و نسبت بمبلغ ٦۲ هزار و ۲۳۵ تومان بودجه سال ۱۳۰۹ کابینه ریاست وزراء اخذ رای شده تصویب گردید .

بودجه صحیه مملکتی

سپس در کمیسیون بودجه اعتبارات مخصوص صحیه کل مملکتی و اقلام‌جزء آن برای سال ۱۳۰۹ مورد رسیدگی‌قرار گرفت و مبلغ ۷۲۲ هزار تومان‌بتصویب رسید .

محصلین ثبت اسناد

محصلین کلاس ثبت اسناد تامدتی در مرکز مشغول کار خواهند بود و پس از آنکه کارهای ثبت اسناد را بخوبی فراگرفتند بولایات اعزام خواهندشد.

رئیس محاسبات

برحسب پیشنهاد وزارت اقتصاد ملی آقای موفق‌الملك عباسی معاون اداره وصول‌وتشخیص عایدات از طرف‌وزارت مالیه بسمت ریاست اداره محاسبات وزارت اقتصاد ملی انتخاب گردید .

در دیوانعالی تمیز

قبل از ظهر امروز آقای داور وزیر عدلیه در دیوانعالی تمیز حضور بهمرسانیده و مدتی مشغول مذاکره و صدور دستورات لازم بوده‌اند .

ابلاغ احکام

چون برحسب اختیار حاصله از مجلس آقای وزیر عدلیه بایستی تایك هفته تکلیف محصلین قبول شده کلاس ثبت اسناد ر اتعیین نمایند لذا آقای وزیر عدلیه امروز پس از مراجعت از دیوانعالی تمیز در اداره ثبت حضور یافته‌کلیه احکام محصلین ثبت راامضاء نموده و بمحصلین ابلاغ گردید .

بورس اسعار وطلا

بورس بروات و اسعار خارجی که از طرف بانك ملی مرتبا منتشر میشود تغییری نکرده است و قیمت طلا در بازار از اینقرار است : لیره عثمانی خرید ٥۲ قران و پنجشاهی فروش ٥۳ قران ، لیره انگلیسی ٥۹قران‌ودهشاهی خرید ، ٦۰ قران فروش ، ده‌مناتی ٦۳ قران خرید ٦۳ قران و دهشاهی فروش یك پهلوی ۱۳ قران و ۷٥ دینار خرید چهارده قران فروش ، پنجهزاری ده قران و پنجشاهی خرید دو قران و دهشاهی فروش .

هزار ویك فکر

شب گذشته موقع عبور از میدان سپه اعلان نمایش هزار و یك فکر را مشاهده کردم که توسط آرتیست های ایرانی شب پنجشنبه آتیه (مخصوص خانمها) در سالون گراند هتل بمعرض نمایش گذارده میشود .

این‌اولین‌دفعه‌ایست که چنین‌نمایشی داده میشود و جای‌بسی خوشوقتی‌است که خانمها برای سعادت و پیشرفت‌خود اقداماتی‌جدی‌شروع کرده‌اند وامیدوارم دیگران از تشویق خودداری نکرده عملیات آنها را در آتیه سرمشق خود قرار دهند پیس این نمایش خیلی خوب تنظیم شده و همگی را بطرز رفتار زنان بیکار آشنا میکند . شرکت دراین نمایش‌دارای دوجنبه میباشد اولاتشویق یکعده از اکتوریست های جوان و ثانیا تفریح و تماشای رقص آکتریست ها که در سه پرده نمایش داده میشود و بقیه خصوصیات این پیس را بقضاوت‌خانم های‌محترم بعد از دیدن واگذار میکنیم.

کریم دادگر

(نقل از اطلاعات ۸ اردیبهشت ۱۳۰۹)

جدول کلمات متقاطع شماره ٤۰۲٥

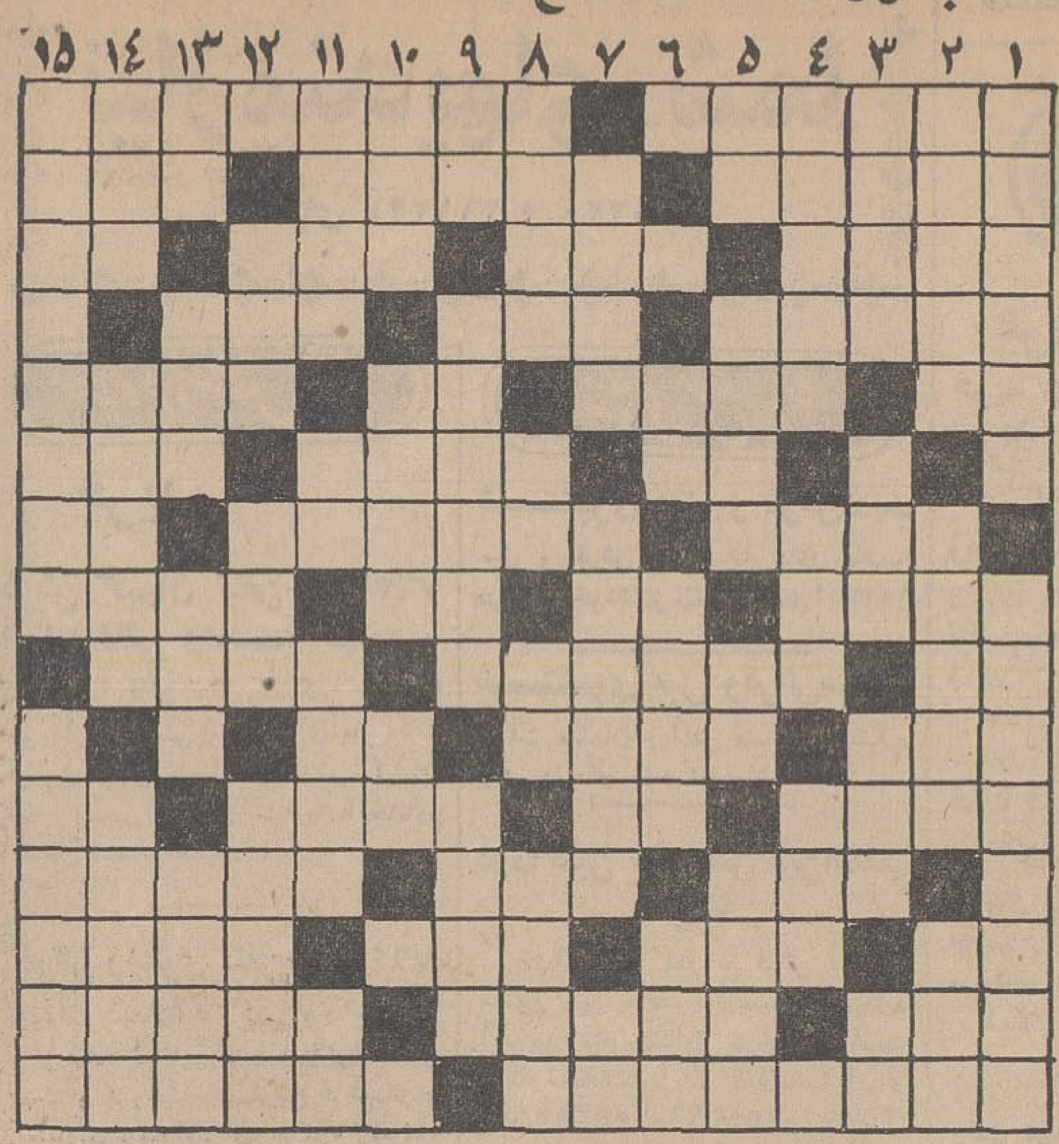

افقی :۱ــ مردمش باز هم برای انگلیس دردسر درست کرده‌اند ــ نویسنده معروف المانی که هیتلر خواندن آثارش را ممنوع کرده بود ۲ــ وسیله‌اصلی برپا کردن بساط چای ــ یکی از مواد نفتی ــ گوشت ۳ــ اگر دو تاباشدمی گویند سربچه کج‌می شود ــ از مرغان‌بدصدا ــ الفبای تلگراف ــ تصدیق روسی ٤ــ چاپلوس و جاسوس ــ اشاره به نزدیك ــ عداوت‌پنهانی ــ شکوه گوی جدائی ــ شیخ بتکده ــ تکرارش‌صدای سك‌است ــ علم‌و آگاهی ٦ــ بی‌سروپا وبیخانمان ــ ارروومقصود ــ می کشند و منك میشوند ۷ــ درست در وسط ــ بابرادری شعار آزادی خواهان است ــ گاو دم بریده ۸ــ پایه ها ــ لقب شاهان پیشدادی ــ برج کج ــ هرجا بروید دنبال شما هست ۹ــ معروفترین کلید ــ ضیافت و سور ــ امپراطور روم که رم رابه آتش کشید ۱۰ــ درگذشتن و مردن ــ پیغمبر نقاش ــ راست نیست ۱۱ــ دریادار معروف‌انگلیسی ــ اثر چربی برپارچه ــ بقا داشتن‌و ادامه یافتن ــ ضمیر متکلم‌مع‌الغیر ۱۲ــ درخت انگور ــ مثل‌و مانند ــ یکی از فراعنه مصر ۱۳ــ دریا ــ جای تخم گذاشتن مرغ‌وکبوتر ــ ییلاقی‌جفت‌تهران ــ بازگشت ورفع‌و نفرت ۱٤ــ رودی در آلمان ــ ترس وپروا ــ نام قدیمی‌شهر کربلا ۱٥ــ به کسی که نوکری را بحد اعلا برساند گویند ــ شهری درمراکش که چند سال قبل زلزله آنرا زیر وروکرد .

عمودی :۱ــ اگررنك باشدنوعی رنك آبی است ــ شاهزاده‌رؤئین‌تن ایرانی ۲ــ برد مرغوب ــ گرفتار بیماری سل است ــ نفت ایران‌چند سال قبل شد ۳ــ از بازیهای‌باورق ــ سازمانی معروف در آمریکا ــ سئوال کوتاه امتحانی ــ چهارپای ریشو ٤ــ آب آلوی خشك شده ــ بیماری تنگی نفس ــ پاك باخته‌در قمار ۵ــ جنس قوی ــ سنگی و برنجی آن در آشپزخانه است و گلی آن در داروسازی ــ سعی و کوشش ــ پاداش پرتاب کننده‌اش سنك است ٦ــ دانه خوشبو ــ آخرین مرحله تکامل ــ پوکر باز در جلو مینهد ۷ــ دشتی در آذربایجان ــ زن بدنام نمایشنامه اتللو ــ علامت جمع ۸ــ باوقار و آهسته حرکت کردن ــ حقیقت چنین است ــ یکی از حروف‌نفی ــ از کشورهای‌باستانی که فقط اسمی از آن‌مانده ۹ــ جعد فراوان برمو ــ نورازآن ساطع‌است ــ بهوای آن درادام میافتند ۱۰ــ از عسل میگیرند و مظهر نرمی‌است ــ شایسته ــ میپرسد کجاست ۱۱ــ رود مرزی ــ بروی‌دوست بستن‌شرط نیست ــ واینهم سازنده آن است ــ بچه به‌جگر مادر میزند ۱۲ــ آقاو بزرگوار ــ گشایش استو بعداز عسر می‌آید ــ نام پرسناژ زن فیلم وست ساید ۱۳ ــ شراب ــ خالص ــ یکی از ماههای‌فرنگی ــ دینارسکه زده ۱٤ــ یکتا ویگانه ــ آلوده به ننك ــ برابر و یك اندازه ۱٥ــ آسیائی آن چند ماه دیگردرتهران برگزار میشود ــ محافظو نگهبان.

حل جدول شماره ٤۰۲٤

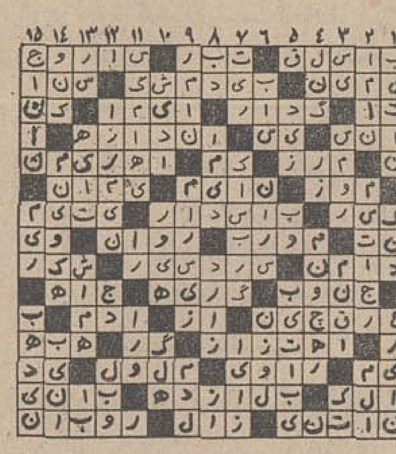

همه فن حریف

باشرکت : شارل بوایه ـ دیوید نیون ـ گی گی وان

برنامه اهدائی

توشیبا

دوشنبه ها ازساعت ۸ تا ۹ بعدازظهر در تلویزیون ایران

توشیبا سازنده بیش از ٦۰۰۰ نوع لوازم الکتریکی والکترونیکی Toshiba

آگهی مناقصه

تاریخ ۳ر۲ر۱۳٤۸ شماره ۲۰٥۳

واحد ساختمانی کارخانه آریامهر اصفهان حمل مقدار پنجاه هزارتن سیمان خریداری شده از کارخانه سیمان فارس و حمل بیست وپنج هزار تن سیمان خریداری شده از کارخانه سیمان دورود را ازمحل کارخانه‌های شیراز ودرودبانبارهای واحد واقع‌در ٤٥ کیلو متری راه اصفهان شهر کرد از طریق مناقصه واگذار مینماید . داوطلبین‌شرکت در مناقصه میتوانند برك مشخصات واسناد مناقصه را در برابر پرداخت مبلغ پنجاه ریال در تهران از دبیرخانه قسمت تدارکات شرکت ملی ذوب‌آهن ایران واقع در چهارراه پهلوی . تخت جمشید و در اصفهان از دبیرخانه قسمت تدارکات واحد دریافت نموده‌و مبلغ پانصد هزارریال اسناد خزانه‌بعنوان سپرده شرکت در مناقصه تحویل بانك ملی ایران شعبه اصفهان نموده و پیشنهادات خودرا در پاکت‌لاکو مهر شده‌حداکثر تاساعت ۹ روز دوشنبه بیست‌ودوم اردیبهشت ماه جاری تسلیم‌دبیرخانه واحد نمایند و پیشنهادا تواصله در ساعت ۱۰ همانروز در قسمت تدارکات واحد باز و قرائت خواهد شد. حضور پیشنهاد دهندگان در جلسه مناقصه آزاد و واحد ساختمانی کارخانه آریامهر در رد یاقبول هریك از پیشنهادها مختار میباشد . بپیشنهاد فاقد برك رسید سپرده (اسناد خزانه) و مشروط ومبهم وهمچنین پیشنهاداتیکه بعد از موعد مقرر برسد ترتیب اثر داده نخواهد شد. سپرده نفرات اول ودوم‌برنده مناقصه تا انعقاد قرار داد نگهداری و در صورت‌استنکاف‌از انجام معامله بدون هیچگونه تشریفات بنفع واحد ضبط خواهد شد.

هزینه درج آگهی در جراید و پرداخت هرگونه مالیات و عوارض متعلقه بعهده برنده مناقصه میباشد. واحد ساختمانی کارخانه آریامهر میتواند صدی بیست و پنج از میزان معامله را کسر و یا به‌آن اضافه نماید.

واحد ساختمانی کارخانه آریامهر اصفهان

آ ــ ٦۲٤٤ ۱ــ۳

چه شب چه روز کلینیک بدون تعطیل بهارستان

باهمکاری پزشکان متخصص دررشته های مختلف آماده پذیرائی است

میدان بهارستان اول صفیعلیشاه

تلفن : ۳۳۳٥۱۷ - ۳۳٤۹۹۹

آگهی دعوت مجمع عمومی فوق‌العاده

بدینوسیله از صاحبان سهام شرکت سهامی هریس دعوت‌بعمل می‌آید که برای شرکت در مجمع عمومی فوق‌العاده شرکت که در تاریخ چهارشنبه ۷ر۳ر٤۸ ساعت پنج بعدازظهر در محل شرکت تشکیل میشود بشرکت تشریف بیاورند .

دستور جلسه :

انتخاب بازرس برای رسیدگی به محاسبات سال ۱۳٤۷ بعلت فوت بازرس قبلی

آ ــ ٤۱۳۷ هیئت مدیره‌شرکت سهامی هریس

وانت جیپ تویوتا ساخت ژاپن بقیمت سابق

پارتی جدید وانت جیپ تویوتا بادودیفرنسیال وکمك قوی و مشخصات منحصر بفرد بقیمت سابق در اختیار علاقمندان گذارده میشود .

برای کسب اطلاع بیشتر به شرکت سهامی موتوکار ــ خیابان اکباتان تلفنهای‌شماره ۳۰۳٦۰٦ و ۳۳۹۳٥۱ و یا شرکت سهامی تیك‌تاك تلفن‌های شماره ٥۳۰۲۰ و ٥۰٤۲۳ مراجعه فرمائید .

لوازم یدکی وانت جیپ تویوتا همیشه موجود است

تبریکات

جناب آقای سیدعلی اصغر شیرازی

انتصاب جنابعالی رابسمت معاونت شعبه موزه‌بانك بازرگانی ایران صمیمانه تبریك عرض مینمائیم

آ ــ ٦۰۷٦ صالحی ــ گرجی ــ دهری

آقای سید مهدی حسنی فرماندارمحترم‌محلات

انتصاب آنجناب رابسمت فرمانداری شهرستان‌محلات تبریك گفته توفیق خدمت‌جنابعالی‌رادرراه بثمررساندن انقلاب شاه ومردم خواستاریم

بهشهر : احمدکیانی ــ عباس تفضلی ــ روح‌الله هنرمندی ــ محمدرضاآسیه روش ــ علی‌اکبر خادمی

آ ــ ٦۱۰۰

جناب آقای عطارد معاونت محترم وزارت دادگستری وسرپرست ثبت کل

انتخاب بجاو شایسته آقای محمدعرب را بریاست ثبت شهرستان ساری تبریك عرض نموده‌موفقیت بیشتری تحت رهبری خردمندانه شاهنشاه‌آریامهر آرزومند است .

رضاشیرازی ــ مجتبی ژیان ــ محمد صادق فرید ــ احمد راجی

جناب آقای عطارد معاونت محترم وزارت دادگستری وسرپرست ثبت کل

حسن انتصاب آقای محمدعرب رابسمت ریاست ثبت شهرستان ساری تبریك عرض نموده ، موفقیت‌آنجناب راتحت رهبری خردمندانه شاهنشاه آریامهر آرزومند است .

مهبانودرگهی ــ داود لطفی ــ اکبر کیهانی ــ کاظم‌منفرد سیدعلی اصغر دربندی ــ حسن‌مرتضی‌قلی ــ روح‌اله‌عادل

جناب آقای محمد عرب

باکمال مسرت انتصاب آنجناب رابریاست ثبت شهرستان ساری تبریك عرض نموده ، موفقیت شمارا درراه خدمت به میهن عزیزوشاهنشاه آریامهرآرزومند است .

آ ــ ٤۱٥٥

علی اکبر امجدی ــ رمضان علی شفیعی ــ محمد علی دواچی ــ اکبر لطفی ــ مجتبی سجادی ــ ناصر شفیعی

فاربن فابریکن بایر آ. ك . مقیم لورکوزن درآلمان

صاحب اختراع راجع به‌پولی اونهای استروئید و طریقه‌تهیه آنها» که‌درایران تحت شماره ٥۱۸۳ به‌ثبت رسیده است اجازه بهره‌برداری از اختراع مزبور را باشخاص ذینفع عرضه مینماید برای کسب اطلاع بیشتر بدفتر حقوقی ر. آقابابیان و همکاران خیابان شاه کوچه‌نوبهار شماره ۱۸ مراجعه شود .

کولر کریر

امسال زیباتر از همیشه و هماهنگ با هر نوع دکوراسیون

● در کاملترین سری ، از ۸٫٥۰۰ تا ۲۹٫۰۰۰ بی تی یو
● دارای بزرگترین قدرت خنك کننده
● سرویس فنی مجهز و لوازم یدکی فراوان

Carrier

بنمایندگی های کریر مراجعه فرمائید

شرکت شعله خاور ـ تخت جمشید ـ چهارراه بهار ـ تلفن ٥ ـ ۷٥٦۱٤۱

48 - 6

تقویم اطلاعات

دوشنبه ـ هشتم اردیبهشت ماه ۱۳۴۸ - یازدهم صفر ۱۳۸۹ - بیست و هشتم آوریل ۱۹۶۹

ساعات شرعی

استخراج دکتر ریاضی کرمانی
اذان صبح ساعت ۳و۳۷ دقیقه طلوع آفتاب ساعت ۵و۱۵ دقیقه ظهر شرعی ساعت ۱۲و ۲ دقیقه غروب آفتاب ساعت ۶و ۳۹ دقیقه اذان مغرب ساعت ۷و۵ دقیقه

تلویزیون ملی ایران

برنامه امشب

۱۶-۴۵ آهنگهای درخواستی
۱۷-۳۲ اخبار
۱۷-۳۵ تدریس زبان فرانسه همراه با فیلم
۱۸- کودکان و نوجوانان
۱۹-۰۰ اخبار
۱۹-۱۵ رنگارنگ مجموعه‌ای از رویداد های جهان
۱۹-۳۰ شناسائی هنر
۲۰- زن مصلحتی
۲۰-۳۰ اخبار توام با فیلم
۲۱-۰۰ بعدا اعلام میشود
۲۱-۳۰ آخ بن مهلت
۲۲-۳۰ درباره موسیقی
۲۳-۰۰ پیوسته
۲۳-۲۰ آخرین اخبار

برنامه بامدادی فردا

۶-۳۰ اعلام برنامه
۶-۳۲ نیایش
۶-۳۵ ورزش
۶-۴۵ مضحک قلمی
۷- اخبار
۷-۱۵ موسیقی
۷-۳۰ در نبره زندگی

کانال ۳

برنامه امشب
۱۷-۰۰ اعلام برنامه
۱۷-۰۳ راهنمای عمومی
۱۷-۱۵ خردسالان
۱۷-۳۰ تغذیه و بهداشت کودک
۱۸-۴۵ چند تمرین برای تناسب اندام
۱۹-۰۰ هنرستان عالی موسیقی
۱۹-۳۰ همه فن حریف
۲۱-۰۰ جوکرها
۲۱-۳۰ مشروح اخبار
۲۲-۰۰ اخبار
۲۲-۰۵ در خلوت دل
۲۲-۳۰ مسابقه فوتبال

برنامه نیمروز فردا

۱۲-۳۲ نیازمندیها
۱۲-۴۵ گوریلها
۱۳-۴۵ اخبار
۱۴-۰۰ در خلوت دل

تلویزیون آموزشی وزارت فرهنگ و هنر

برنامه امشب

۱۶-۰۰ موزیك و اسلاید
۱۶-۳۰ برنامه کودکان
۱۶-۵۰ طبیعی دوره اول
۱۷-۲۰ معرفی دانش آموزان هنرمند
۱۷-۴۰ آزمایشگاه شیمی دوره اول
۱۸-۰۵ انگلیسی دوره اول
۱۸-۳۰ کرسی آزاد
۱۸-۴۰ علوم فضائی
۱۹-۱۰ در جهان دانش
۱۹-۳۰ پایان

تلویزیون آمریکا

برنامه امشب

۱۷-۰۵ کاپیتان کانگرو
۱۸-۰۰ اخبار
۱۸-۱۵ برنامه آینده تلویزیون
۱۸-۱۶ اطلاعات مخصوص
۱۸-۴۰ علم در عمل
۱۹-۰۵ نمایش هنرمندان
۱۹-۳۰ اندی گریفیت
۲۰-۰۰ بزرگترین نمایش روی زمین
۲۱-۰۵ محفل هنرمندان
۲۲-۰۰ نمایش جوئی بیشاب

ماست مختارالسلطنه وطلسم گرانی در تهران!

از: غلامرضا صاحب قلم

مختارالسلطنه حکمران و رئیس بلدیه (شهردار) دارالخلافه است . بعلت گاومیری ماست در تهران کمیاب و گران شده‌است. لذاامانندامروز برای ماست نرخ گذاری کرده‌اند .

رندان با اختلاط ده در صد ماست و نوددر صد آب‌ماستی بنام (ماست مختارالسلطنه) اختراع کرده‌اند و باآواز بلند می‌خوانند «امان از دوغ‌لیلی- ماستش کم بود آبش خیلی» !

یك شب حضرت حکمران تغییر لباس داده با کسوت درویشی در یك دست کشکول ودر دست دیگر یك دسته ریحان وتبرزین بدوش هو حق گویان در کوچه های دارالخلافه به شب گردی میپردازد .

-بقال باشی ماست داری ؟

-ماست مختارالسلطنه باشد یاماست خودمانی ؟

بدنبال این مکالمه صدای سه دفعه گ فزدن بگوش میرسد . گزمه‌ها و عمله‌احتساب (سپور) ازکمینگاه خارج‌شده تروچسبیان تغارماست را بوسیله قیف از راه غیر معهود داخل شکم بقال باشی میکنند وپس از آنکه شکم بقال باشی صدای طبل داد و چشمانش چپ شد اورا مثل دسته گل پشت ترازو می‌نشانند.

باز حضرت حکمران حرکت می کنند و از این کوچه بآن محله میرود تا میرسد به خیابان اسماعیل بزاز و جلوی یك دکان نانوائی ایستاده می‌گوید :

- یك کیلو سنگك باین‌قلندر بده !

نانوا میپرسد :

-نان‌مختارالسلطنه میخواهی یا نان خودمانی ؟

قلندر اشاره‌ای‌میکند فراشان وگزمه هااز کمینگاه بیرون میآیند و نانوارا بپای تنور کشانیده ، در داخل تنور می‌اندازند و برشته میکنند .

فردا آفتاب تهران سر ساعت معین ، نه دیرتر نه زودتر طلوع میکند . آسمان مثل همیشه آبی است «انوقتها هنوزاتوبوسهای گازوئیلی اختراع نشده بود !» شهر همان شهر است با همان مردم وهمان حکومت اما اگریك مترجیت از بزار می خواستی می‌گفت : «نان وماست هم می‌فروشیم»!

می‌گویند:آه دل نانوا وبقال آن شبی ازهمان تاریخ تهران رانفرین زده نموده و لذا تهران همیشه گرفتار گرانی و ماجرای مبارزه با این‌مشکل است بدون آنکه نتیجه‌ای از مبارزه حاصل شود . در حقیقت هم از زمان مختارالسلطنه تاکنون مبارزه باگرانی را باشکال مختلف دیده‌ایم یعنی همانطور که گرانی و گرانفروشی اشکال و صور مختلف داشته مبارزه با گرانفروشی هم‌بصورتهای‌مختلف آزمایش شد ه‌ولی معمولا نتیجه معکوس بخشیده است !

سه سال پیش ناگهان به میدانها شبیخون زدند و هشت نفر بار فروش را توقیف کردند. دوسال پیش نیز به انبار سیب زمینی بذری چند نفر کشاورز در ورامین ودماوندیورش بردند و انبار ها را مصادره کردند .

گاهی تشکیل بازار های روز مدروز و چاره‌گرانی تصورشده است . گاهی میدان را بسته و گاهی میدانهای متعدد تشکیل داده‌اند . گاهی ابتکار مبارزه‌را بدست فروشگاههای بزرگ سپرده‌اند وگاهی‌خود شهرداری مبتکر تاسیس فروشگاه بزرگ شده که بعد از مدتی اصل‌وفرع آن بغارت رفته‌استو از تمامی این‌احوال ماجراهای مبارزه با گرانی و گرانفروشی به چاره‌جوئی («ماری آنتوانت») شباهت داشته است که‌وقتی اطلاع پیدا کرد در شهر بلواست ونان پیدا نمیشود توصیه کرد بجای نان معمولی مدتی مردم نان شیرینی بخورند !

در مسائل ریاضی همیشه طرفین معادله‌باهم‌مساوی است. درمسائل و رخداد های تاریخی واجتماعی‌نیز آینده قرینه‌گذشته است .

علت اینکه مبارزه گوناگون‌ما باگران فروشی‌به‌نتیجه نمی‌رسد اینست که تصمیمات در اطاق های‌دربسته وبوسیله اشخاصی اتخاذ میشود که عموما در تمام عمر یکبار خرید خانه خود را شخصا انجام نداده‌اند ولاجرم با کیفیت خرید و فروش و روابط عادی و جاری فروشنده و خریدار آشنائی ندارند .

تره‌بار و میوه فاسد شدنی قابل احتکار نیست باید بهر ترتیبی شده استبفروش برسد وبهمین‌دلیل‌است که‌گاهی‌نازلتر از نرخ شهرداری بفروش می‌رسد .

دوسال‌قبل درقزوین صاحب یك‌مزرعه هندوانه کلیه محصول خودراصرف‌خیرات‌و مبرات کرد درآمد حاصله از فروش کفاف هزینه برداشت محصول و حمل ونقل آنرا نمیکرد . اینجاست که لزوم تاسیس یك اداره کل مبارزه باارزانی نیز احساس میشود (حقیر هم در آن اداره یك عنوان مدیر کلی التماس‌دعا دارد !) چون تولید کننده نیز تبعه این مملکت است وهمانطور که ما بمنظور حمایت از حقوق و منافع مصرف کننده هرنوع اقدامی رابجا میدانیم باید حقوق ومنافع تولید کننده را نیز از نظر دور نداریم .

در امریکا همه ساله دولت مازاد محصول سیب زمینی را از زارع‌می‌خردو درفصل کاشت بعنوان کود بهمان زارع می‌فروشد . دو سال پیش درکشور نوبنیاد اسرائیل دولت کلیه محصول گوجه فرنگی را به منظور حمایت از تولید کننده خرید وبدریا ریخت . درصورتی که سیب زمینی و پیاز درانبار ها گندید و ماتماشا کردیم .

در اینجا چند سئوال مطرح است :

آیا مبارزه با گرانی فقط منحصر به تهران عزیز است‌یا خیر ؟ ودر صورت گسترش آن در دورافتاده‌ترین نقاط کشور به چه وسیله و بوسیله کدام دستگاهی این مبارزه انجام خواهد گرفت ؟

-آیا مبارزه با گرانی منحصر به تربچه وشاه‌توت است ؟ یا اینکه شامل‌تمام‌مایحتاج زندگی میشود ؟آیامسئولین امرمیدانند که هرگاه در گوشه‌ای از دنیا دستمزد کارگران صنایع فولاد ترقی کند فوری آثارشوم این ترقی به دورافتاده‌ترین دهکده کشور نفوذ می‌کند و هیچ‌قدرتی قادربه جلوگیری‌نیست؟ صریحا عرض میشود که هیچ تهرانی حاضر نیست کاهو و تربچه را به بهای خانه خرابی کشاورز ورامین و دماوندی بخورد .زیرا آن‌کشاورز نیز عضوی ازاعضای جامعه ماست . اگر جنس اورا ارزان‌می‌خریم‌بایدجنس خودمان را باو ارزان بفروشیم. بهتر است قبل از اتخاذ تصمیمات تازه در مورد گران فروشی ، قبلا بعنوان آزمایش این‌مبارزه درباره مدارس ملی‌وبیمارستان ها آغاز شود که در صورت موفقیت و حصول نتیجه مثبت حاضریم در این سن و سال و با قد خمیده شما را در طبق گل بنشانیم و دور خط استوا پیاده بگردانیم و باصدای بلند بگوئیم : آی حلوا ! آی‌حلوا!.

انتقاد

درانجمن شهر گفته شد: ماشین‌های‌آی. بی. ام نشان‌میدهند که مامورین آب وبرق وتلفن ارقام‌ناصحیح دراختیاره‌ماشین‌ها میگذارند .

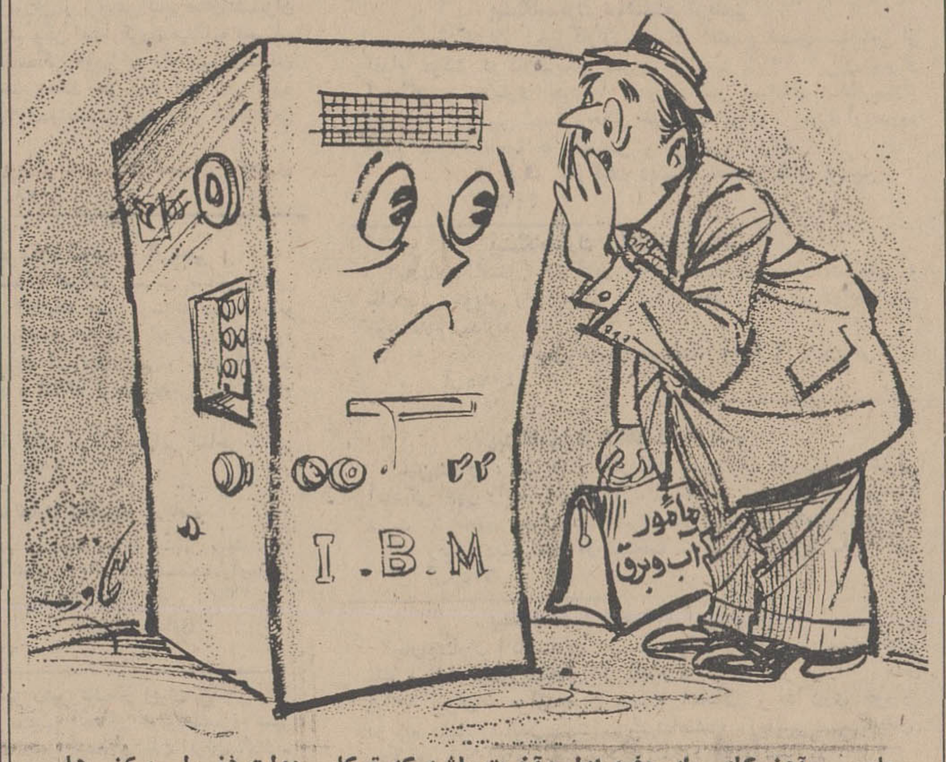

مامور - آهنی‌کله پوك، دفعه اول وآخرت باشه که توکار دولت فضولی میکنی ها ...

نظر خوانندگان اطلاعات

اتومبیل خارجی

اساس سیاست دولت در زمینه توسعه صنعتی کشور، حمایت از صنایع داخلی‌است و مقررات صادرات وواردات ایران از سال ۱۳۴۱ به بعد این سیاست را عملانشان‌داده است . طی این چند سال ، هر مشکلی که در راه این هدف وجود داشته است‌تاحد امکان ازمیان برداشته‌شده، مثلایکی از انتقادات این‌بود که برخی از موسسات دولتی ووابسته بدولت هیچگونه تمایلی به خرید محصولات داخلی نشان نمیدهند و با وجود این که جنس مشابه موردنیازبحد کافی‌در مملکت تولید میشود، معهذا باتولید کنندگان خارجی قرار داد بسته میشود .

گفتگوها در این زمینه عاقبت منجربه‌صدور تصویب نامه‌ای شد واین مشکل تا حدودی حل گردید .

لابدطی چند سال اخیر متوجه این نکته شده‌ایدکه دولت برای تقویت صنایع کشور وبمنظور آن‌که ازاین طریق رشد اقتصادی‌تسریع گردد و در آمد ملی‌افزایش یابد وکار ثابت ایجاد گردد، بطور مختلف، صنایع رامورد حمایت قرار داده است .

اعتقاد دولت‌دراین‌خصوص آن بوده که‌درچنین شرایطی مردم نیز باید گذشت‌نشان بدهند حتی اگرجنس داخلی نسبت به‌مشابه‌خارجی گران باشد ، مردم باید این‌اضافه قیمت را تحمل نمایند .

مقصود من از عنوان‌این بحث‌یاد آوری نکته‌ایست که در چنین شرایطی باید مورد توجه قرار گیرد .

سیاست دولت در مقررات سال جاری با وضوح نشان میدهد که‌برای استفاده‌مردم از اتومبیل خارجی سدمحکم عوارضی ایجاد شده استو تصور میرود از حدودسیزده هزار اتومبیل‌وارداتی‌سال۴۷، امسال حداکثر دوسه‌هزار دستگاه بیشتر وارد نشود : بعقیده من‌دولت‌با این‌سیاست فقط مردم را محدود بخرید اتومبیل داخلی کرده ، در حالیکه هیچگونه قیدوشرطی برای خود قائل نشده است. اکنون زیرپای تمام وزراء ، معاونان ، مدیران عامل‌وحتی بعضی ازاعضای هیئت مدیره شرکتها ومقامات‌مسئول‌دیگر دولتی ، اتومبیلهای آخرین سیستم خارجی قرار دارد . بعقیده من همچنانکه مردم برای استفاده‌ازاتومبیل‌خارجی محدود شده‌اند ، دستگاهها ومقامات دولتی‌نیز بایدمحدود شوند واین مقامات که‌خود وضع کننده این مقررات هستند ،نباید در ماشین‌های مجلل خارجی بلمند وادعای حمایت از تولید داخلی‌داشته باشند . همایون- فروزان

نظرات چند دبیر دبیرستان

چند روز پیش در باره‌انجمن های دبیران دبیرستانها و و اختیارات وسیع و جدیدی‌که به آنها از طرف خانم دکترپارسای وزیر معارف داده شده است گزارشی نوشتم . انتشار این‌مطلب باعث شد که دیروز چندتن از دبیران تهران در موسسه اطلاعات به دیدن نگارنده آیند و ضمن تمجید از «اطلاعات» که همیشه نظرات و زحمات و فعالیتهای آنها را منعکس کرده است و اهمیتشان راز شان داده است‌هر یك نظری ابراز داشت که چون به تشخیص نگارنده قابل ملاحظه است به درج خلاصه ای از آنها اقدام میشود .

یکی از دبیر ها گفت برای حفظ سنن ملی و اصالت های ایرانی‌و جلوگیری از عادات‌زیان‌آور جوانان ممالك دیگر درمیان جوانان ما ، مانند دود کردن سیگار و پوشیدن لباسهای غیر‌عادی و آرایش های نامتناسب ونوشیدن مشروبات الکلی وصرف وقت خود در جلب جنس مخالف تنها از طریق دبیران دبیرستان ها میشود اقدام کرد ، زیراشاگرد بیش‌از هر کس تحت تاثیر معلمان خود میباشد باید ترتیبی داده شود که دبیران هر دبیرستان هر ماه جلسه‌ای تشکیل دهند در این جلسه تغییرات روانی شاگرد ها بررسی شود تا چنانچه لغزشی مشاهده‌شود از طریق نصایح‌لازم و تدابیر مقتضی برطرف گردد و صیانت جامعه حفظ شود و این جلسه هر فصل یك گزارش کامل از اقدامات خود را به انجمن دبیران ارسال دارد و این انجمن ها گزارشهای رسیده را مورد بررسی قرا داده و از ماحصل مطالعات خود،راهی کلی جهت دورنگهداشتن شاگردان ازآلودگی هائی که آینده و پیشرفت های آنها را به مخاطره خواهد افکند پیدا کنند .

از طریق دبیران است که خوشبینی به آینده در شاگرد ایجاد میشود ذهن و وجدان او تقویت می شود استعداد اوکشف و پرورش میبابد و از لغزشهای او و هجوم افکار زیان‌آور به مفزش جلوگیری میشود .

دبیر دیگر پیشنهادی کرد که دبیران مانند استادان دانشگاه که اتفاقا تحصیلاتشان نیز باهم چندان توفیری ندارد تمام وقت شوند و درساعاتی که درس‌ندارند در دبیرستان بمانند و روش تحقیق را به شاگردان یادبدهند و همچنین مشکلات اجتماعی و خانوادگی‌آنهارامانند یك مددکار اجتماعی کشف و حل کنند تادر آنها تولید عقیده نشود. طبق شواهد تاریخی ایرانیان‌نخستین ملتی هستند که در مدارس خود به‌پرورش‌و تادیب بیش ازآموزش و تعلیم توجه کردند و این امراز اسناد مربوط به تعلیم و تربیت در دوران هخامنشیان استنباط میشود .

دبیر دیگرپیشنهاد کردهمانطور که‌دردبیرستان های ممالك‌مترقی مرسوم است باید شاگردان ما به کار عملی توجه بیشتری کنند رساله بنویسند و موضوع‌انشاء آنها باید از سوژه های روزمره و مشهود باشد و از این طریق دبیر ها کمك بزرگی به بهبود امور شهر میتوانند بکنند ،یعنی از شاگرد هایشان بخواهند که هر مشکلی را که در کوچه ومحله خودمیبینندبا ذکر دلیل بنویسند ودبیر خلاصه‌ای از این مشکلات را از طریق انجمن مربوط به شهرداری یا مقامات ذیربط جهت حل مشکل تسلیم کند از این راه هم استعداد تحقیق کردن‌شاگرد پرورش میبابد هم به حقوق‌خود واقف میشود و هم قدرت نویسندگیش بیشتر میشود .

دبیردیگرگفت از طریق دبیران می شود فکر بشت میز نشینی را از کله شاگرد بیرون آورد ارز ش‌هر کار را روشن کرد تا برایش خدمت دولت و کار دریك مغازه فرقی نکند و پس از فارغ‌التحصیل شدن به ادارات دولتی هجوم نیاورد و احیانا سربار جامعه نشود .

یکی‌ازدبیرهائی‌که‌به «اطلاعات» آمده بود پیشنهاد میکرد همانطور که وزیر معارف در نظر داردکلیه امورمربوط به دبیر ها، ازانتقال تا استخدام و مرخصی به این انجمن ها سپرده شود و اظهار نظر آنها در نحوه امتحانات و تجدید نظر در مواد درسی مورد توجه قرار گیرد ، لازم است هر سال به دبیرانی که در آموزش و پرورش شاگردان خود تلاش تحسین‌آمیزکنند مدال داده شود و به حضور رئیس مملکت معرفی گردند و به جامعه شناسانده شوند .

نوشیروان کیهانی‌زاده

۳۱۱۰۸۰
ازساعت۶ تا۷ نظریات شمارامنعکس میکنند

چراجمع کردند ؟
۳۱۱۰۸۰
حدود یکسال است که سرویس های ۵ ریالی مسیر توپخانه ، میدان شوش و کشتارگاه را جمع کرده‌اند، حالا رساندن مسافرین چه اشکالی بوجود آورده بودکه این خط را جمع کردند ، من و سایر مسافرین نمی‌دانیم ، در این مدت حتی‌فکر بکار انداختن چهارتا مینی‌بوس‌هم دراین مسیرنبوده‌اند، اتوبوس هم که ساعت ها معطلی دارد ، تاکسی هم‌گیر کسی نمی آید ، بفرمائید تکلیف این مسافرین چیست؟
محمد پور

خیابانهای صیغه وعقدی !
من ساکن عباس آباد - خیابان آپادانا کوچه۱۰متری مسعودنیا هستم . مدت دو سال است که‌این‌خیابان‌خاکی می‌باشد واصولا برنامه ای‌هم برای‌اسفالت آن پیش بینی نکرده‌اند ، البته ما هم‌توقع زیادی نداریم، ولی وقتی‌می‌بینیم که خیابان موازی این خیابان بنام «هویدا» مدت دوسال است که اسفالت‌شده تعجب می کنیم که دلیل عدم اسفالت خیابان ما چه میباشد ؟
محمدقربانی

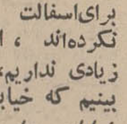
نوبتی است
عطف بشرح مندرج در شماره ۱۲۸۶۱ آن روزنامه گرامی تحت عنوان «برق منطقه‌ای بزاویه زرند می‌آید؟» اشعار میدارد :
علیرغم ادعای مراجعه کنندگان‌به نمایندگان آن‌روزنامه درزاویه‌زرند ساوه این شرکت بهیچوجه توزیع برق را به شهر و حومه و یا محل مخصوصی اختصاص نداده‌و به‌ترتیب نسبت به تامین برق شهرها وقصبات حوزه شرکت‌برق منطقه‌ای تهران بدون توجه به جمعیت آنها اقدام مینماید در مورد برق زاویه زرندنیز باید توجه داشت که بمنظور تامین روشنائی کلیه قصبات وروستا های اطراف ساوه خطی از منطقه مذکور منشعب گردیده که برق تمام قراء و قصبات مسیر این خط را بارعایت نوبت تامین خواهد نمود . لذا این شرکت نمیتواند برق زاویه زرند را بدون توجه بحق تقدم سایر نواحی تامین نماید و اهالی محترم‌زاویه نیز میبایستی‌تارسیدن نوبت تامل‌نمایند.
روابط عمومی برق‌تهران

دیوار کوتاه است
اواسط خیابان خردمند شمالی ، یکی دو قطعه زمین بدون ساختمان وجود دارد‌که اهالی محل زباله و کثافات خود را از روی دیوار کوتاه، بداخل آن میریزند . بوی تعفن انباشتن این زباله ها دراین مخروبه ساکنین‌اطراف را ناراحت کرده است . شهرداری بمالك زمین اخطار کند که دیوار را بالا تر بکشد تااز این ناراحتی‌راحت شویم .
اکبر متین

درخت نکاشتند
همزمان با سایرمناطق تهران، قرار بود خیابان کامیار منشعب از خیابان ایرانشهر را هم درختکاری کنند. آمدند، چاله ها را کندند ، ولی‌هنوز درختی کاشته نشده است و آب باران چاله ها را پرکرده بگوئید اگر جزو برنامه درختکاری نیست حداقل این چاله ها پر و مرمت کنند ، تا راه عبور مردم باز شود و خطرات احتمالی چاله از بین برود .
جهانگیر - م

بمردم ضرر میخورد
شهرداری تهران برای زمینهای ۳۰۰ متری عباس‌آباد طرحی‌عنوان نموده که قریب دو سال است این اراضی را بحال بلاتکلیفی درآورده و در خلال این احوال زمین‌خواران مرتبا در روزنامه‌ها آگهی نموده وزمینهای مردم رابه قیمت نازلی که از یك پنجم‌قیمت حقیقی تجاوز نمیکند خریداری و احتکار مینمایند چرا شهرداری حاضر میشود که‌این ضرر فاحش بمردم بخورد .
پرویز خواجه‌نوری

برطرف میشود
عطف بشرح مندرج در شماره ۱۲۸۶۵ آن روزنامه گرامی تحت عنوان «فانوس بدست بدنبال برق خصوصی» اشعار میدارد :
چون نصب پست ترانسفور ماتور فشارقوی خیابان ارباب مهدی هنوز به پایان نرسیده برق تهران ناچار است‌بمنظورتامین‌برق خیابان مذکور ازپست‌ترانسفورماتور دیگری‌استفاده نماید و ضعف ولتاژبرق آن خیابان نیز بهمین علت است ، لیکن‌بزودی باانجام ساختمان‌پست ترانسفورماتور مذکور ضعف ولتاژ برق خیابان‌ارباب مهدی و خیابان های‌مجاور آن‌برطرف خواهد شد .
روابط عمومی برق تهران

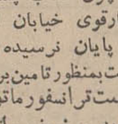
باداره بهداشت است
محترما عطف بشرح مندرج در شماره ۱۲۸۶۶ آن گرامی نامه‌تحت عنوان کارگاه ناراحتی «بامضای‌آقای حسین حمیدی»درباره ایجادمزاحمت کارگاه ریخته‌گری واقع در ایستگاه درختی اشعار میدارد .
طبق گزارش‌تلفنی شهردار ناحیه سه طی نامه‌ئی که از طرف این شهرداری به اداره بهداشت نوشته شده ایجاد مزاحمت کارگاه ریخته‌گری موردشکایت یادآوری گردید.
نظر باینکه رفع مزاحمت این‌نوع کارگاه ها بعهده اداره بهداشت میباشد بنابراین از آن اداره تقاضا شد از نتیجه اقداماتی که دراین مورد بعمل می‌آورند این شهرداری‌را مستحضر گردانند .
دفتر اطلاعات و روابط عمومی
شهرداری - صدیقه موسوی

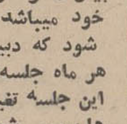
لوله ترکیده !
در خیابان شرکت بین ویلا وبهجت‌آباد مدتهاست که یك لوله آب ترکیده و اقدامی از طرف سازمان آب بعمل نیامده، ازطرف دیگر پیاده‌رو این‌خیابان خراب و ناهموار است‌وشهرداری توجهی نمی‌کند .
ساکن خیابان
اطلاعات و مردم - مثل اینکه پیاده‌رو سایر خیابانها آباد و هموار است !

۳۱۱۰۸۰

ابراز احساسات طبقات مختلف مردم

پیشگاه‌مبارك شاهنشاه آریامهر
جناب آقای امیراسداله علم وزیر محترم دربار شاهنشاهی
کلیه فروشندگان و هیئت مدیره اتحادیه فروشندگان جراید همصدا باکلیه هموطنان عزیز خود تاآخرین قطره خون خودرا در راه استقلال و تمامیت ارضی ایران به پیروی از منویات‌مبارك رهبر عزیز و خردمند ملت ایران شاهنشاه آریامهر نثار میکنند و هرگز به اجانب اجازه مداخله و تجاوز به آبهای خلیج‌فارس و اروند رود را نخواهند داد.
جان نثاران ـ هیئت مدیره اتحادیه فروشندگان جراید

پیشگاه‌مبارك شاهنشاه آریامهر
جان نثاران ورزشکاران باستانی کشور و سازمان های ورزشی جعفری آمادگی خودرا در راه آرمان های ملی ضمن انجام سپاس از اقدام دولت در لغو قرارداد ۱۳۱۶ ایران و عراق جانبازی خود را در راه منویات شاهنشاه آریامهر اعلام میدارد.
آ ـ ۴۰۷۱

پیشگاه‌مبارك شاهنشاه آریامهر
معلمان و کارمندان مدارس ملی اتفاق (آموزش و پرورش ناحیه ۲) همصدا با قاطبه ملت ایران آمادگی و جانبازی خود را در راه بثمر رساندن نیات مبارك شاهنشاه نسبت به احقاق حق ملت ایران در اروند رود اعلام میدارند.
آ ـ ۴۱۴۹

پیشگاه‌مبارك شاهنشاه آریامهر
جان‌نثاران کارمندان و دبیران این دبیرستان ضمن ستایش از اقدام دولت در کان‌لم‌یکن نمودن قرارداد ۱۳۱۶ ایران وعراق آمادگی و جانبازی خودرا در راه بثمر رساندن نیات مبارك شاهنشاه آریامهر نسبت به احقاق حق ملت ایران در مورد اروند رود اعلام میدارند.
کارکنان و دبیران دبیرستان صنایع نظامی ناحیه ۵ تهران جعفرپیشه ، محمود مسائلی ، محمد تبریزی ، نادر ظاهرنیا، امیر صفاری و اکبرسنمار
آ ـ ۶۳۰

پیشگاه‌مبارك شاهنشاه آریامهر
جان نثاران کارمندان‌و آموزگاران دبستان نجفی قدسی ضمن ستایش از اقدام دولت در کان‌لم‌یکن نمودن قرارداد ۱۳۱۶ ایران و عراق آمادگی و جانبازی خودرا در راه بثمر رساندن نیات مبارك شاهنشاه آریامهر نسبت باحقاق حق ملت ایران در مورد اروندرود اعلام میدارند.
ناحیه ۵ آموزش و پرورش تهران ـ دبستان ملی‌نجفی‌قدسی ، ابوالفضل‌نجفی ، سید مصطفی میر محسنی ، اکبر خلاق‌دوست، محمد حسین صادقی ، محمد قهری ، غلامعلی‌بیات ، ایرج‌پیوندی. محمد جلیلی ، ناصر پیوندی ، غلامرضا رجبی .
آ ـ ۶۲۹۸

پیشگاه‌مبارك شاهنشاه آریامهر
جان نثاران آموزگاران دبستان‌ملی رودکی و کودکستان آزرم شاهپور آذربایجان سپاس خودرا در مورد الغاء قرارداد استعماری مرزی ایران و عراق تقدیم و جان نثاری خودرا در اجرای نیات آن پدر تاجدار اعلام میدارند.
مدیر دبستان ملی رودکی و کودکستان آزرم شاهپور مهین بانو اشرفیان
آ ـ ۶۳۲۸

پیشگاه‌مبارك شاهنشاه آریامهر
جان‌نثاران ضمن ستایش از اقدام دولت در مورد لغو قرارداد بی‌اساس اروندرود جانفشانی و آمادگی خودرا نسبت به منویات پدر تاجدار اعلام میداریم.
از طرف کارکنان و دبیران دبیرستان اختر دانش بخش ۹ شمروانی ـ پستا

پیشگاه‌مبارك شاهنشاه آریامهر
جان‌نثاران ـ کارکنان ـ آموزگاران دبستان ملی دنیای کودکان شماره ۱ آمادگی خودرا درراه بثمر رساندن نیات‌مبارك شاهنشاه آریامهر و درمورد اروندرود اعلام میدارند.
ناحیه ۵ آموزش و پرورش تهران ـ شریف ـ سلیمی ـ اشعری ـ زندپور ـ انجدانی ـ متولی‌زاده ـ بهبود ـ حبیبی ـ نیك‌رام
آ ۴۰۲۷

پیشگاه‌مبارك شاهنشاه آریامهر
کارکنان و دانش‌آموزان دبیرستان طباطبائی (بخش۸) از صمیم قلب اوامر شاهنشاه آریامهر را در مورد ابطال عهدنامه استعماری ۱۳۱۶ وحاکمیت ملی ایران در اروندرود تائید و آماده همه‌گونه جانبازی و فداکاری میباشند.
حسن یعقوبی‌نژاد
آ ـ ۳۹۷۷

پیشگاه‌مبارك شاهنشاه آریامهر
دبیران و کارمندان دبیرستان دوشیزگان اسلامی (ناحیه ۸ تهران) همصدا باعموم ملت ایران پشتیبانی خود را از اقدامات دولت درحفظ و حراست‌میهن عزیز و اروندرود اعلام میدارند.
کارمندان دبیرستان دوشیزگان اسلامی
آ ـ ۳۹۵۳

پیشگاه مبارك شاهنشاه آریامهر
جان‌نثاران کارکنان دبستان دولتی دلشاد سپاس خود را در مورد الغای قرارداد اروندرود تقدیم و آمادگی خود را در اجرای نیات آن پدرتاجدار اعلام میدارند.
مدیر دبستان دخترانه دولتی دلشاد ـ قاضی‌پور
آ ـ ۳۹۷۱

پیشگاه مبارك شاهنشاه آریامهر
جانبازان دبیران و کارمندان دبیرستان رضاشاه کبیر ضمن ستایش از اقدام دولت درکان‌لم‌یکن شمردن قرارداد ۱۳۱۶ ایران و عراق بدین‌وسیله آمادگی و جانبازی خود را در راه بثمر رساندن نیات‌مبارك شاهنشاه آریامهر نسبت باحقاق حق ملت‌ایران در مورد اروندرود اعلام میدارند.
از طرف کلیه دبیران و کارمندان دبیرستان رضاشاه کبیر ناحیه۳ فروغ‌کیا
آ ـ ۴۰۳۳

پیشگاه مبارك شاهنشاه آریامهر
دبیران و کارکنان دبیرستان شمس‌العلماءقریب خلع‌ید بیگانگان را از اروندرود میستایند و آماده جانبازی و پاسداری ازخاك ایران‌زمین می‌باشند.
رئیس دبیرستان شمس‌العلماءقریب ـ ناحیه ۳ تهران حسن‌یغمائی
آ ـ ۴۰۲۹

پیشگاه مبارك شاهنشاه آریامهر
کارکنان و دبیران دبیرستان صدری ناحیه ۳تهران بدین‌وسیله پشتیبانی خود را در مورد لغو قرارداد اروندرود و فداکاری در راه استقلال ایران معروض میدارند
آ ـ ۳۹۹۵

دبیران و کارمندان دبیرستان خسرو خاور ناحیه ۸ تهران در دفاع از حقوق ملت ایران در سراسر کشور آمادگی خودرا برای هرنوع جانبازی اعلام میدارند.
رئیس دبیرستان خسرو خاور ـ خازنی
آ ـ ۴۰۵۵

پیشگاه مبارك شاهنشاه آریامهر
جان نثاران کارمندان و آموزگاران دبستان نیکی علاء دزاشیب سپاس خود را در مورد ابطال قرار داد تحمیلی مرزی ایران‌وعراق‌تقدیم وجان فشانی خودرا در اجرای نیات آن پدر تاجدار اعلام میدارند.
از طرف آموزگاران وکارمندان ـ مهدی کیاوش

پیشگاه‌مبارك شاهنشاه اریامهر
جان‌نثاران کارکنان دبستان توحید ضمن ستایش از اقدام دولت در کان‌لم‌یکن نمودن‌قرارداد ۱۳۱۶ ایران و عراق آمادگی و جانبازی خودرا در راه بثمر رساندن نیات مبارك شاهنشاه آریامهر نسبت به احقاق حق ملت ایران در مورد اروند رود اعلام میدارد.
ناحیه ۵ ـ مدیر دبستان توحید ـ محمدرضا کریمی
آ ـ ۶۱۸۰

پیشگاه مبارك شاهنشاه آریامهر
جان نثاران دبیران و کارمندان دبیرستان ششم بهمن تجریش‌ضمن ستایش اقدام دولت در مورد کان لم‌یکن اعلام کردن عهدنامه سال ۱۳۱۶ ایران و عراق بدینوسیله آمادگی و جان‌بازی خودرا دراجرای نیات آن پدر تاجدار اعلام میدارند.
از طرف دبیران وکارمندان دبیرستان ششم‌بهمن ـ ایران‌دستغیب
۱ـ ۶۰۸۴

پیشگاه مبارك شاهنشاه آریامهر
دبیران و کارمندان سازمان فرهنگی سعدی قلهك بدینوسیله‌آمادگی خود را در راه جان بازی وفداکاری نسبت‌بمیهن عزیزوشاهنشاه آریامهر اعلام میدارند.
رئیس سازمان فرهنگی سعدی ـ آفاق خزانه
آ ـ ۶۰۸۶

پیشگاه مبارك شاهنشاه آریامهر
جان نثاران کارمندان اداره آموزش و پرورش شهرستان شمیران ضمن سپاس از اقدام دولت در کان‌لم یکن اعلام کردن عهدنامه تحمیلی ۱۳۱۶ ایران و عراق بدینوسیله آمادگی خودرا در راه بثمر رساندن نیات مبارك شاهنشاه آریامهر نسبت باحقاق حق ملت ایران در مورد اروندرود اعلام داشته و آماده جان‌بازی‌دوشادوش‌افراد ارتش شاهنشاهی هستیم.
از طرف کارکنان آموزش و پرورش شهرستان شمیران ـ کجوری
آ ـ ۶۰۸۸

پیشگاه مبارك شاهنشاه آریامهر
جان نثاران کارگران و کارمندان شرکت سهامی نساجی شاهی ضمن ابراز تشکر و پشتیبانی از اقدامات وطن پرستانه دولت درلغو قرار داد منحوس و تحمیلی ۱۳۱۶ واحقاق حق ملت ایران در اروندرود آمادگی خودرا برای جان‌نثاری در راه آرمانهای عالی و مقدس‌آن پدر تاجدار و حفظ حدود وثغور کشور و اعتلای پرچم مقدس ایران اعلام میدارند.
کارکنان شرکت سهامی نساجی شاهی
۱ـ ۶۱۰۸

پیشگاه مبارك شاهنشاه آریامهر
کارگران و کارکنان شرکت سهامی چیت سازی بهشهر بدینوسیله آمادگی خودرابرای جان بازی وفداکاری در راه نیات شاهنشاه آریامهر واستیفای حقوق حقه ایران در اروندرود اعلام میدارند.
جان‌نثار مقدادی
۱ـ ۶۱۰۶

پیشگاه مبارك شاهنشاه آریامهر رهبر عالیقدر ایران
جان نثاران اعضای انجمن شهر بهشهر آمادگی خودوقاطبه‌مردم شهر را برای جانبازی در راه اجرای نیات رهبرو پیشوای ملت ایران‌شاهنشاه آریامهر در احقاق حق ایران در اروندرود اعلام میداریم.
موسی اشرفی ـ احمد کیانی ـ محمدعلی دهبندی ـ احمد ابراهیم‌زاده ـ عباس تفضلی ـ روح‌الله هنرمندی ـ محمد رضا آسیه روش
آ ـ ۶۱۰۴

پیشگاه مبارك شاهنشاه آریامهر
قاطبه جنگلبانان بهشهر بدینوسیله آمادگی خودرا برای جان‌بازی در اجرای نیات آن پدر تاجدار در احقاق حق‌ایران در اروندرود اعلام میدارند.
از طرف جنگلبانان بهشهر ـ هوشنك خسروی
آ ـ ۶۱۰۲

پیشگاه مقدس شاهنشاه آریامهر
احتراما کارکنان آموزشگاه دختران پوراندخت شهرستان خمین بدینوسیله مراتب جانبازی خودرا در راه بثمر رساندن نیات آن‌پدر تاجدار در مورد اروندرود اعلام میدارند واز اقدام دولت در خصوص‌لغو قرار داد ۱۳۱۶ ایران و عراق پشتیبانی میکنند.
رئیس دبستان :اشرف صادقی ـ افسانه افشار ـ مریم افاضلی ـ ناهید قاسمی ـ بدرالملوك رحیمی ـ صدیقه امیدی ـ اشرف سرمدی ـ محمد حسین اشرفی .
۱ـ ۶۰۹۸

پیشگاه مبارك شاهنشاه آریامهر
کارکنان دبیرستان گلزار ضمن اظهار خوشوقتی از لغو قرارداد ۱۳۱۶ مربوط به‌اروندرود پشتیبانی کامل خودرا برای جان‌بازی درحفظ حدود و ثغور کشور اعلام میدارند.
از طرف کارکنان دبیرستان دخترانه‌گلزارخمین ـ فاطمه‌کریمی
آ ـ ۶۰۹۶

پیشگاه مبارك شاهنشاه آریامهر
جان نثاران آموزگاران دبستان هدایت ریحان سپاس خودرا درمورد الغای قرار داد بی‌اساس اروندرود تقدیم وآماده هرگونه جان‌بازی میباشیم.
مدیر دبستان‌محمد هاشم رضائی ـ محمد حسین علیزاده ـ ناصر رضائی ـ باقر رضائی ـ محمدعلی شایسته ـ غلامعلی ناظمی ـ امیرقلی اسلامی ـ یداله اسکندری .
آ ـ ۶۰۹۴

پیشگاه مبارك شاهنشاه آریامهر
جان‌نثاران کارمندان . دبیران دبیرستان اقبال ضمن ستایش‌از اقدام دولت در کان‌لم‌یکن نمودن قرارداد ۱۳۱۶ ایران و عراق آمادگی و جانبازی خودرا در راه به‌ثمر رساندن نیات مبارك‌شاهنشاه آریامهرنسبت باحقاق حق ملت ایران‌در مورد اروندرود اعلام میدارد.
ناحیه ۵آموزش و پرورش تهران دبیرستان اقبال
آ ـ ۴۰۰۵

پیشگاه مبارك شاهنشاه آریامهر
جان نثاران کارکنان درمانگاه احسان باستایش از اقدام دولت در لغو قرارداد استعماری سال ۱۳۱۶ ایران و عراق آمادگی خودرابرای جانبازی در اجرای نیات شاهنشاه پدر تاجدار اعلام میدارند.
مدیر درمانگاه : هورپاس (محمود بنی هاشم) ـ رئیس درمانگاه : دکتر غلامرضا علیمردانی
آ ـ ۴۰۴۵

پیشگاه‌مبارك شاهنشاه آریامهر
جان نثاران دبیران و کارکنان دبیرستان امیر کبیر شهرستان شاهپور مراتب سپاسگزاری خودرا در موردملغی‌الاثر نمودن عهدنامه مرزی ۱۳۱۶ ایران و عراق ابراز و آمادگی خودرا در راه بثمر رساندن منویات رهبر عالیقدر خودنسبت باحقاق حق ملت ایران در اروندرود اعلام و آماده جان‌بازی و فداکاری میباشیم.
از طرف دبیران و کارکنان دبیرستان امیر کبیر شهرستان شاهپور ـ محمد بهنیا
آ ـ ۶۲۰۸

پیشگاه مبارك شاهنشاه آریامهر
کارمندان و آموزگاران دبستان ابرپوش پشتیبانی خودرا در نقض قرارداد ۱۳۱۶ ایران و عراق واحقاق حق ملت ایران اعلام میدارند.
از طرف آموزگاران دبستان ابرپوش ناحیه ۱۱ ـ یدالله‌دعوتی
آ ـ ۴۱۸۹

پیشگاه‌مبارك شاهنشاه آریامهر
جان‌نثاران کارکنان دبستان پروین اعتصامی شهرستان شاهپور سپاس خود را در الغاء عهدنامه مرزی ۱۳۱۶ ایران و عراق تقدیم و آمادگی خودرا در راه بثمر رساندن نیات‌شاهنشاه آریامهر نسبت باحقاق حق ملت ایران در مورد اروند روداعلام میداریم.
جان‌نثار مدیره دبستان پروین اعتصامی ـ صدیقه برادران آهنگری .
آ ـ ۶۲۱۲

پیشگاه‌مبارك شاهنشاه آریامهر
جان‌نثاران کارکنان دبستان فروغ شاهپور آذربایجان سپاس خودرا از تصمیم دولت ایران در مورد لغوقرارداد مرزی ۱۳۱۶ ایران و عراق اعلام و آماده هرگونه جانبازی در راه تامین‌حقوق ملی ایران میباشیم.
مدیره دبستان فروغ ـ پریزاد معینی
آ ـ ۶۲۰۶

پیشگاه‌مبارك شاهنشاه آریامهر
جان‌نثاران آموزگاران دبستان اعتصام ضمن ستایش از اقدام دولت درکان‌لم‌یکن نمودن قرارداد ۱۳۱۶ ایران وعراق آمادگی و جانبازی خود را در راه بثمر رساندن نیات مبارك شاهنشاه آریامهر نسبت باحقاق حق ملت ایران در مورد اروندرود اعلام میدارد ناحیه ۵ آموزش و پرورش تهران .
از طرف کارکنان دبستان اعتصام ملك نوشین
آ ـ ۴۰۲۳

پیشگاه‌مبارك شاهنشاه آریامهر
بانهایت افتخار کارکنان این موسسه صمیمانه پشتیبانی و جانفشانی خویش را راجع به استیفای حقوق حقه ایران در اروند رود اعلام میدارند.
رئیس دبستان‌میرداماد ناحیه ۶ ـ ریاحی
آ ـ ۴۰۷۵

پیشگاه‌مبارك شاهنشاه آریامهر
جان‌نثاران : دبیران و کارکنان دبیرستان آزرمیدخت شرقی آمادگی خود را در اجرای آرمان مقدس آن شهریار خردمند نسبت به احقاق حقوق ملت ایران در اروند رود اعلام میدارند.
رئیس دبیرستان آزرمیدخت شرقی ـ بخش۴ ـ فرهنگی
آ ـ ۶۱۵۸

پیشگاه‌مبارك شاهنشاه آریامهر
جان نثاران کارمندان دبستان دولتی دخترانه آراسته بخش یك تهران ضمن ستایش از اقدام دولت در لغو قرارداد سال ۱۳۱۶ ایران و عراق بدین وسیله آمادگی و فداکاری خود را در راه بثمر رساندن نیات مبارك شاهنشاه آریامهر نسبت‌باحقاق حق هموطنان عزیز در مورد اروندرود اعلام میداریم .
دبستان دولتی دخترانه آراسته ـ ناحیه یك تهران
آ ـ ۴۱۰۱

پیشگاه‌مبارك شاهنشاه آریامهر
دبیران و کارمندان دبیرستان های گروه فرهنگی خرداد افتخار دارند که آمادگی خودرا چون سربازان گوش‌بفرمان در راه اجرای منویات ملوکانه اعلام و در راه احقاق حقوق ملت شرافتمند ایران خون‌خود رانثار نمایند .
گروه فرهنگی خرداد
آ ـ ۴۰۷۳

پیشگاه مبارك شاهنشاه آریامهر رهبر عالیقدر ملت‌ایران
دبیران و کارکنان و دانش آموزان دبیرستان مرآت همصدا با عموم ملت ایران کماکان آمادگی خودرا برای جانبازی در راه حفظ و حراست ذرات خاك ایران اعلام میدارند و بهیچ دولتی اجازه نخواهند داد که در خلیج فارس و اروندرود ایران دخالت نماید .
جان نثار غضنفری رئیس دبیرستان مرآت
آ ـ ۴۰۶۹

پیشگاه مبارك شاهنشاه عدل‌گستر
فدائیان و جانبازان دبیرستان ارمغان ادب ناحیه۹ تهران درود بی‌پایان خود را بسربازان و مرزبانان غیور ایران تقدیم داشته و جانبازی خودرا در راه‌به ثمر رساندن نیات مبارك شاهنشاه محبوب نسبت باحقاق حق ملت ایران در مورد اروندرود اعلام میداریم .
رئیس دبیرستان ملی ارمغان ادب ـ حوریه وحدت
آ ـ ۴۰۸۹

پیشگاه مبارك شاهنشاه آریامهر
جان‌نثاران کارمندان وآموزگاران‌دبستان‌دخترانه‌فاطمیه‌ضمن‌ستایش از اقدام دولت در کان‌لم‌یکن نمودن قرارداد ۱۳۱۶ ایران و عراق آمادگی وجانبازی خودرا درراه بثمررساندن نیات مبارك شاهنشاه آریامهر نسبت باحقاق حق ملت ایران در مورد اروندرود اعلام میدارند .
ناحیه ۵ آموزش وپرورش تهران ـ دبستان دخترانه فاطمیه
آ ـ ۴۰۶۱

پیشگاه مبارك شاهنشاه آریامهر
جان نثار ازطرف هنرآموزان وکارکنان آموزشگاه حرفه‌ای شهرستان شاهپور آمادگی وجانبازی‌خود را در مورد بی اثرنمودن عهدنامه مرزی ۱۳۱۶ بین ایران و عراق ابراز و فداکاری‌خویش را در راه بثمر رساندن منویات شاهنشاه آریامهر اعلام میدارد.
رئیس آموزشگاه حرفه‌ای شهرستان شاهپور ـ محمد بهنیا
آ ـ ۶۲۰۴

پیشگاه مبارك شاهنشاه آریامهر
جان‌نثاران کارمندان . دبیران . آموزگاران دبستان علوی اسلامی ضمن ستایش از اقدام دولت در کان‌لم‌یکن نمودن‌قرارداد ۱۳۱۶ ایران و عراق آمادگی و جانبازی خودرا در راه بثمر رساندن نیات مبارك شاهنشاه آریامهر نسبت باحقاق حق‌ملت‌ایران در مورد اروندرود اعلام میدارد .
ناحیه ۵آموزش و پرورش تهران ـ مدیر مسئول دبستان و دبیرستان ملی علوی اسدی ـ فخرالسادات ـ محمدی
آ ـ ۴۱۰۵

پیشگاه مبارك شاهنشاه آریامهر
جان‌نثاران دبیران و کارکنان دبیرستان ملی بدریه سپاس‌خود را در مورد ابطال قرارداد تحمیلی مرزی ایران و عراق تقدیم و جان فشانی خودرا در اجرای نیات آن پدر تاجدار اعلام‌میدارند
از طرف‌دبیران و کارکنان دبیرستان ملی بدریه ـ شمسی صفا
آ ـ ۴۱۰۹

پیشگاه مبارك شاهنشاه آریامهر
جان‌نثاران کارمندان اداره آموزش و پرورش ناحیه‌شش‌تهران اقدام شجاعانه دولت شاهنشاهی را در مورد الغاءقرارداد استعماری اروند رود ستایش نموده آمادگی و جانبازی خودرا در راه اجرای منویات شاهانه و استیفای حقوق حقه ملت‌ایران به پیشگاه‌مبارك اعلام میدارند.
کمال‌الدین آقاحسینی . کامران . مخبر . اصلانی .غفاری . قاضی زاده .جودت. قمصری .عسگری‌راد. کدخدازاده . جمشیدی. معجمی .رضوی .وثوقیان .حجازی . مظفری.پایور. فرنیا.عطاریان. باقر زاده . توان . جوانشیر . مبرا .
آ ـ ۴۱۷۸

پیشگاه مبارك شاهنشاه آریامهر
جان‌نثاران آموزگاران دبستان نادری شاهپور آذربایجان بدینوسیله سپاسگزاری خود را در مورد لغو عهد نامه مرزی سال ۱۳۱۶ ایران و عراق را که از تحمیلات استعماری بوده‌تقدیم داشته جانبازی و فداکاری خود را در اجرای منویات مقدس پدر تاجدار نسبت باستیفای حقوق ملت ایران‌دراروندرود اعلام‌میداریم.
اشرف نژاد .خراسانی .گنجه‌یان . حجازی . شاکری .صادق‌زاده. محمودی . حقیقی . یزدان پرست . غفرانخواه
آ ـ ۶۲۱۰

پیشگاه مبارك شاهنشاه آریامهر
کارکنان دبستان پارسای ضمن ستایش از اقدام مفید دولت در مورد لغو قرارداد ۱۳۱۶بدین وسیله آمادگی وجانبازی خود رادر راه بثمر رساندن نیات مبارك شاهنشاه آریامهر در مورد اروندرود اعلام میدارند .
از طرف کارکنان دبستان پارسای ناحیه ۷ تهران ـ سرانجام
آ ـ ۳۹۶۵

پیشگاه مبارك شاهنشاه آریامهر
کارمندان‌ودبیران دبیرستان‌امیرمعزی ناحیه۴ تهران‌آمادگی خودرا در راه بثمر رسانیدن نیات مبارك شاهنشاه آریامهر نسبت‌باحقاق حق ایران در اروندرود اعلام میدارند .
رئیس دبیرستان امیرمعزی ـ قزلباش
آ ـ ۴۰۹۵

پیشگاه مبارك شاهنشاه آریامهر
جان‌نثاران آموزگاران و دبیران دبستان و دبیرستان‌مهین‌ضمن ستایش از اقدام دولت‌در لغو قرارداد سال ۱۳۱۶ ایران و عراق آمادگی و فداکاری خودرادرراه بثمر رساندن نیات مبارك‌شاهنشاه آریامهرنسبت‌باحقاق‌حق میهن‌عزیزدرمورد اروندروداعلام میداریم.
دبستان و دبیرستان‌مهین ناحیه ۳ عفت مطیعی ـ پروین روحی
آ ـ ۴۰۹۳

پیشگاه مبارك شاهنشاه آریامهر
کارمندان و آموزگاران دبستان نمونه بامداد ضمن ستایش از اقدام دولت در لغوقرارداد ۱۳۱۶ ایران و عراق بدینوسیله آمادگی جانبازی خود را در راه بثمر رساندن نیات‌مبارك‌شاهنشاه نسبت باحقاق حق ملت ایران در مورد اروند رود اعلام میدارند.
دبستان نمونه بامداد ـ بخش ۳ آموزش و پرورش
آ ـ ۴۰۹۱

پیشگاه مبارك شاهنشاه آریامهر
جان نثاران دبیران و کارکنان ودانش‌آموزان دبیرستان رازی شهرستان شاهپور ـ آذربایجان‌هم صدا با عموم ملت ایران سپاس وپشتیبانی خودرا از اقدامات دولت در راه حفظ و حراست‌میهن عزیز و همچنین ابطال قرارداد استعماری ۱۳۱۶ مرزی ایران و عراق اعلام میداریم .
ازطرف دبیران و کارکنان ودانش آموزان ـ محمد محمودزاده
آ ـ ۶۲۱۳

پیشگاه مبارك شاهنشاه آریامهر
جان نثاران کارکنان دبستان پیامیار شهرستان شاهپورسپاس خودرا در مورد الغاء قرارداد تحمیلی مرزی ایران و عراق تقدیم وآمادگی خودرا در راه اجرای نیات آن پدر تاجداراعلام میدارند
جان نثار مدیر دبستان‌پیامیار ـ خسروامینی
آ ـ ۶۲۱۶

پیشگاه مبارك شاهنشاه آریامهر
جان نثاران کارکنان و کارمندان دبستان سعدی شهرستان شاهپور مراتب سپاسگزاری خودرا در مورد کان‌لم‌یکن اعلام‌نمودن عهدنامه مرزی سال ۱۳۱۶ ایران وعراق که از تحمیلات استعمار بوده‌است تقدیم داشته آمادگی و جانفشانی خودرا در اجرای نیات شاهنشاه آریامهر نسبت باحقاق حقوق ملت ایران دراروندرود اعلام میداریم .
از طرف آموزگاران وکارمندان‌دبستان‌سعدی حسن صمدزاده
آ ـ ۶۲۱۸

پیشگاه مبارك شاهنشاه آریامهر
آموزگاران و کارکنان دبستان پروانه بدینوسیله آمادگی خودرا درراه جانبازی نسبت به منویات پدر تاجدار در مورد احقاق حق ایران در اروند رود اعلام میدارند
آ ـ ۶۳۲۰ رئیس دبستان پروانه شهباز قصبه‌ای

پیشگاه مبارك شاهنشاه اریامهر
رهبر برومند ملت ایران
جان نثاران کارکنان و آموزگاران دبستان کورش کبیر شهرستان شاهپور مراتب سپاسگزاری خودرا از اقدامات دولت در مورد لغو قرارداد سال ۱۳۱۶ ایران و عراق که‌ازتحمیلات استعمار بوده تقدیم و جانبازی خودرا در راه بثمر رساندن منویات آن پدر تاجدار اعلام میداریم .
از طرف آموزگاران وکارکنان دبستان کوروش کبیرشاهپور تقی جعفرپور
آ ـ ۶۳۲۴

پیشگاه مبارك شاهنشاه آریامهر
جان نثاران آموزگاران و کارمندان دبستان اردشیر شهرستان شاهپور ضمن ستایش از اقدام دولت در مورد لغو قرارداد سال ۱۳۱۶ ایران و عراق بدینوسیله آمادگی وفداکاری خودرا درراه بثمررساندن نیات مبارك پدر تاجدار نسبت باحقاق حق‌هموطنان عزیز در مورد اروند رود اعلام میداریم .
از طرف آموزگاران و کارمندان دبستان اردشیر شاهپور نادعلی گلبهار
آ ـ ۶۳۳۶

پیشگاه مبارك شاهنشاه آریامهر
جان نثاران‌آموزگاران‌و کارمندان‌دبستان‌فرهنگیان‌شهرستان‌شاهپور مراتب‌سپاسگزاری خودرادرمورد کان‌لم‌یکن‌اعلام‌نمودن‌عهدنامه‌مرزی سال ۱۳۱۶ ایران وعراق‌که از تحمیلات استعمار بوده تقدیم و جانفشانی خودرا در راه اجرای نیات پاك آن پدر تاجداراعلام‌میداریم
از طرف آموزگاران و کارمندان دبستان فرهنگیان شاهپور اصغر صالحی
آ ـ ۶۳۲۸

پیشگاه مبارك شاهنشاه آریامهر
جان نثاران آموزگاران دبستان گلزار شاهپور سپاس خودرا در مورد الغای قرارداد تحمیلی اروندرود تقدیم و جانفشانی خود رادراین راه اعلام میدارند .
رئیس دبستان گلزار شاهپور آذربایجان غربی ، منصور وزیری
آ ـ ۶۳۳۳

پیشگاه مبارك شاهنشاه آریامهر
جان نثاران آموزگاران دبستان دولتی دخترانه گلشن سپاس خودرا در مورد ابطال قرارداد تحمیلی مرزی ایران و عراق تقدیم و جانفشانی خودرا در اجرای نیات آن‌پدرتاجدار اعلام‌میدارند
رئیس دبستان دخترانه گلشن شاهپور ـ آذربایجان غربی عزیز زاده
آ ـ ۶۳۳۰

هیات اقتصادی بلژیک بایران می‌آید

یك هیات عالیرتبه بلژیکی به ریاست پرنس آلبرت برادر پادشاه بلژیك ورئیس افتخاری دفتر بازرگانی خارجی آن کشور در تاریخ شانزدهم خرداد ماه برای مطالعه امکانات شرکت بلژیك در برنامه های عمرانی ایران وارد تهران میشود.

آقای یان کونینکس مستشار سفارت بلژیك در تهران ضمن اعلام این خبر افزود که سفر این هیات اقتصادی دنباله سفر هیات ارزیابی بلژیکی است که تقریبا یازده ماه پیش به ایران آمد.

هیات اقتصادی بلژیك شش روز در تهران خواهد ماند و در این مدت با مقامات وزارت اقتصاد، سازمان برنامه، اطاقهای بازرگانی و صنایع و معادن و با بخش خصوصی ملاقات خواهد کرد.

هیات اقتصادی بلژیك ۲۰ عضو خواهد داشت که تقریبا ۱۵ عضو آن را نمایندگان صنایع، بانك ها و شرکت های بلژیکی تشکیل میدهد. آقای هندریك فایا، وزیر بازرگانی خارجی بلژیك نیز در معیت پرنس البرت به تهران خواهد آمد.

اقتصاد

کنفرانس ملی کار پایان یافت

نخستین کنفرانس ملی کار که از دوم اردیبهشت ماه جاری باپیام شاهنشاه آریامهر در تهران گشایش یافته بود دیروز با صدور قطعنامه‌ای بکار خود پایان داد.

در آخرین جلسه این کنفرانس که پیش از ظهر دیروز با حضور آقای مجیدی وزیر کار و امور اجتماعی تشکیل شد قطعنامه ۲۲ ماده‌ای کنفرانس بتصویب رسید. در این قطعنامه پس ازسپاسگزاری از عنایات شاهنشاه که تشکیل سالانه کنفرانس ملی کار را مقرر فرموده‌اند توصیه شده است که با توجه به هماهنگی هدفهای انقلاب سفید ایران و هدفهای سازمان بین‌المللی کار در مورد حفظ نظم و صلح جهانی براساس عدالت اجتماعی از این پس همکاری و تشریك مساعی بیشتری بین دولت شاهنشاهی وسازمان های کارگری و کارفرمایی ایران با سازمان بین‌المللی بر قرار شود. ماده نهم قطعنامه کنفرانس ملی کارتوصیه کرده است که تدابیر لازم برای بی نیاز کردن تدریجی ایران از کارشناسان خارجی ازطریق آموزش کارشناسان ایرانی اتخاذ شود.در ماده ۲۱ همین قطعنامه تشکیل هیئت منصفه‌ای را برای رسیدگی به تخلفات مسئولان سازمان های کارگری و کارفرمایی و ماموران وزارت کار و امور اجتماعی پیشنهاد شده است.

درجلسه دیروز بورس

۸۶ برگ سهام وقبوض اصلاحات ارضی معامله شد

در جلسه دیروز بورس اوراق بها دار تهران ۴۰ برگ سهام بانك توسعه صنعتی و معدنی ایران به نرخ هرسهم ۱۲۴۵ ریال به مبلغ ۴۹هزار و ۸۰۰ ریال معامله شد.

در این جلسه همچنین ۳۶ برگ قبوض اصلاحات ارضی با سر رسید های مختلف بین سالهای ۴۸ تا ۶۰ به فی‌الرهر تومانی ۸٫۱۵ ریال بمبلغ ۶۸۵ هزار و ۱۳۶ ریال فروخته شد.

جمع معاملات دیروز بورس تهران بالغ بر ۷۳۴ هزار و ۹۳۶ ریال میباشد.

آگهی دعوت مجمع عمومی عادی

بدینوسیله از صاحبان سهام شرکت سهامی هریس دعوت بعمل می‌آید برای شرکت در مجمع عمومی عادی که در تاریخ شنبه ۱۷٫۳ر۴۸ ساعت پنج بعداز ظهر در محل شرکت تشکیل میشود به شرکت تشریف بیاورند.

دستورجلسه:
۱ـ انتخاب بازرس برای سال ۴۸
۲ـ تصویب بیلان محاسباتی سال ۴۷
۳ـ انتخاب هیئت مدیره

آ ـ ۴۱۴۷ هیئت‌مدیره شرکت‌سهامی هریس

بازار شیشه بارکود فصلی مواجه شد

بازار معاملات شیشه دچارر کود فصلی شده.

بازار معتقد است در سال‌جاری معاملات شیشه بصورت سال گذشته نخواهد بود، زیرا به مناسبت اعلام محدوده شهرتهران و بالا رفتن قیمت مصالح ساختمانی، در سال جاری مانند سال گذشته ساختمان های جدیدی بوجود نخواهد آمد.

بهمین مناسبت مصرف شیشه‌نیز تقلیل قابل ملاحظه‌ای خواهدیافت.

احتمالا میزا نواردات شیشه خارجی بمناسبت کیلوئی پنج‌ریال اضافه‌سود بازرگانی که‌در مقررات موقع اجراء گذاشته شده است. واردات و صادرات سال جاری به کاهش خواهد یافت.

شیشه مورد مصرف بازارتهران عموما ۲ میلیمتری و ۳ میلی متری میباشد که کارخانجات داخلی مصرف دومیلی متری کشور را تامین میکنند. و طبعاواردات‌شیشه در سال جاری از نوع ۳میلی متری به بالا خواهد بود.

مظنه قیمت شیشه دو میلی‌متری در عمده فروشیها هر متر مربع ۹۰ ریال و ۳ میلی متری داخلی متر مربع ۱۴۵ ریال میباشد.

وارد کنندگان شیشه که در سال قبل سفارش واردات شیشه را داده‌اند و در انبار های خود مقداری شیشه ذخیره دارند وبعللی که در بالا ذکر شد، فعلا قادربه فروش آن نیستند، زیرا قیمت شیشه ۲ میلی متری خارجی ۱۳۰ ریال میباشد و نسبت بمحصول داخلی هر متر مربع ۴۰ ریال افزایش قیمت دارد. لذا خریداران مصرف شیشه دو میلیمتری داخلی را ترجیح میدهند. بهمین علت فروشندگان عمده نیز قیمت راهر متر مربع به ۱۲۰ تا ۱۲۵ ریال تنزل داده‌اند تابدین‌وسیله‌رغبت‌خریداران شیشه خارجی را جلب کنند.

قیمت شیشه های خارجی که از بلوك شرق وارد شده هر مترمربع ۱۰ تا ۱۵ ریال ارزانتر از شیشه های مشابه دیگر خارجی میباشدو بهمین علت خریداران شیشه‌خارجی نیز چنانچه مایل به خرید باشند، ترجیح میدهند که از شیشه بلوك شرق استفاده کنند.

طی سال ۴۷

صادرات پوست به‌دوبرابر افزایش یافت

آخرین آمار هائی که در دست است حاکی است که حجم‌صادرات پوست وچرم در سال گذشته دو برابر سال ماقبل بوده و از ۱۱۵۰۰ تن به بیش از ۲۳۳۰۰ تن افزایش یافته است. ضمنا در سال گذشته از محل صادرات پوست در حدود یکصد میلیون تومان ارز نصیب کشور شده و این رقم در حدود دو برابر و نیم رقم ارزش صادرات پوست ایران در سال ۱۳۴۱ می باشد.

افزایش حجم و ارزش صادرات پوست ایران عمدتا ناشی ازمراقبت هائی است که برای تهیه پوست مرغوب، چه از طریق مبارزه با بیماری های دامی و چه مراقبت در سلاخ‌خانه‌ها و غیره از جانب‌موسسه استاندارد وزارت اقتصاد بعمل‌می آید.

پوست و سالامبور یکی از اقلام مهم صادراتی‌ایران است که ازدیر زمان منبع مهمی برای کسب ارز خارجی محسوب میشده و اهمیت زیادی در تجارت خارجی ایران داشته چنانکه مداوما مقام چهارم را در صادرات ایران در اختیار داشته (پس از فرش، پنبه، خشکبار) ولی صادرات این کالا بعلت عدم‌مراقبت در تولیدآن در سالهای گذشته مداوما رو به تقلیل بود ومحصولات کشور های دیگر جانشین آن‌میشد

از اینرو در وزارت اقتصاد برنامه‌ئی طرح شد تا از ضایع شدن پوست ایران جلو گیری شود واجرای‌این برنامه نیز بموسسه استاندارد و تحقیقات صنعتی ایران واگذار گشت. موسسه مذکور هم پس از بررسی دقیق در باره علل سقوط صادرات پوست ایران، طرحی برای اقدامات عملی و در سطح روستا و سلاخ‌خانه طرح نمود که از سال ۱۳۴۳ شروع باجرای آن گشت.

اهم این اقدامات بشرح زیربود:
اجرای استاندارد پوست‌سالامبور بوسیله بازرسی و کنترل‌محصولات صادراتی.
استخدام کارشناس جهت تعلیم سلاخها
واگذاری پمپ باد با شرایط سهل به کشتارگاههای کشور
گماردن ماموران جهت نظارت‌و راهنمائی در جدا کردن پوست از لاشه
اعطای جایزه به سلاخها در موردی که پوست سالم تحویل می دهند و گرفتن جریمه ازآنهاتوسط صادر کنندگان پوست در مواردی که پوست را معیوب میکنند.
ایجاد آزمایشگاه تحقیقاتی‌برای بررسی و مطالعه بیماریهای دامی که بر روی پوست تاثیرمیگذارند.

انجمن دوستداران و بانوان

از امروز هنرجو پذیرفته میشود

کلاسهای جدیدوابتکاری

خیاطی ـ طراحی ـ پارچه‌شناسی

برای اولین بار درایران، در دوره‌های دو ماهه و ۴ ماهه و ۹ ماهه کلاس‌های خیاطی‌انجمن، طراحی و پارچه شناسی نیز تدریس میشود.

آرایش و بهداشت مو وپوست

برای دوره‌های یك ماه ونیمه، ۳ ماهه و۶ ماهه انجمن یك دوره تکمیلی مربوط به‌بهداشت مووپوست درنظر گرفته شده

آشپزی و تغذیه

«کلاس تغذیه» وکلاس مخصوص رژیم های‌لاغری وچاقی، از کلاس‌های تازه‌ای است‌که علاوه‌بر کلاس آشپزی درانجمن ترتیب داده‌شد.

کلاس‌های ماشین نویسی، منشیگری، انگلیسی مبتدی، متوسط، عالی ودیپلم سوپرکمبریج و فارسی انجمن برای دوره‌های جدید خود هنرجو میپذیرند.

برای بدست آوردن اطلاعات لازم‌ونامنویسی وشرکت‌در کلاس به‌دبیرخانه انجمن (خیابان بهار شمالی ـ نبش نامجو ـ تلفن ۷۵۶۸۳۱ و ۷۶۴۹۸۴ مراجعه فرمائید.

ابراز احساسات طبقات مختلف مردم

پیشگاه مبارك شاهنشاه آریامهر

جان نثاران کارکنان دبستان پهلوی سپاس خودرا در مورد ابطال قرارداد استعماری مرزی ایران و عراق تقدیم و جانفشانی خودرادر راه اجرای نیات پاك آن پدر تاجدار اعلام میدارند.

مدیر دبستان پهلوی‌شاهپور. جواد طالبی

آ ـ ۶۲۳۲

پیشگاه مبارك شاهنشاه آریامهر

موجب مباهات جامعه‌ایرانی است که در اثرتدابیر خردمندانه شاهنشاه آریامهر کلیه زنجیرهای اسارت‌و قیود ناشیه ازخواسته استعمارگران از دست‌و پای ایرانی گشوده شده اینك کارکنان دبیرستان سعید مانند سایر هم میهنان خود مراتب خرسندی‌خود را از امحاء آخرین پدیده‌های استعمار یعنی الغاء قرارداد۱۳۱۶ ایران و عراق و تامین حقوق حقه طبیعی و مسلم ایران دراروندرود عرضه میدارند.

آ ـ ۶۲۳۴ کفیل دبیرستان سعید. زاهدی

پیشگاه مبارك شاهنشاه آریامهر

جان نثاران دبیران ـ کارکنان دبیرستان رضا شاه کبیرشاهپور سپاس خودرا از اقدام دولت در مورد الغاء قرارداد استعماری سال ۱۳۱۶اروندرود تقدیم وبه مراتب جانبازی‌درراه بثمررساندن نیات مقدس شاهنشاه آریامهر همیشه افتخارمیکنند.

آ ـ ۶۲۳۶ رئیس دبیرستان رضا شاه کبیر. احمدزاده

پیشگاه مبارك شاهنشاه آریامهر

جان نثاران، کارمندان، دبیران و آموزگاران آموزش و پرورش شهرستان‌شاهپور ضمن سپاسگزاری از اقدام دولت و لغوقرارداد ۱۳۱۶ایران و عراق بدینوسیله آمادگی خودرا درراه‌بثمر رساندن نیات مبارك شاهنشاه آریامهر به احقاق حق ملت ایران درمورد اروندرود اعلام میدارند.

آ ـ ۶۲۴۰ رئیس آموزش و پرورش‌شهرستان شاهپور. فرهنگی

پیشگاه مبارك شاهنشاه آریامهر

جانبازان کارمندان و دبیران دبیرستان ملی ترانه نو ناحیه ۲ تهران ضمن ستایش از اقدام دولت در کان‌لم‌یکن نمودن قرارداد ۱۳۱۶ ایران و عراق بدین وسیله آمادگی و جانبازی خود را در راه بثمر رسانیدن نیات مبارك شاهنشاه نسبت‌باحقاق حق ملت ایران در مورد اروندرود اعلام میدارد.

رئیس دبیرستان ملی ترانه نو ـ مارسل‌نعیمی جاوید

پیشگاه مبارك شاهنشاه آریامهر

کارمندان و دبیران دبستان و دبیرستان‌ملی ایمن ناحیه ۱۱ تهران ضمن ستایش از اقدام دولت‌درلغو قرارداد ۱۳۱۶ ایران و عراق بدین‌وسیله آمادگی خودرا در راه بثمر رسانیدن‌نیات‌مبارك شاهنشاه آریامهر نسبت باحقاق حق ملت ایران در مورد اروندرود اعلام میدارند.

از طرف دبیران و کارمندان دبستان و دبیرستان ملی ایمن آذرمیدخت ساتراب ـ معصومه خاوریان

پیشگاه مبارك شاهنشاه آریامهر

جان‌نثاران کارمندان و دبیران دبیرستان آصف ضمن ستایش از اقدام دولت در لغو قرارداد ۱۳۱۶ ایران‌و عراق آمادگی و جانبازی خودرا در راه بثمر رساندن نیات مبارك شاهنشاه‌آریامهر نسبت باحقاق حق ملت ایران در مورد اروندرود اعلام‌میدارند.

رئیس دبیرستان آصف تابع‌اداره آموزش و پرورش ناحیه۵ تهران ـ حامیان

پیشگاه مبارك شاهنشاه آریامهر

جان‌نثاران از طرف کارکنان و دبیران دبیرستان ملی‌ایرانشهر سپاس خودرا در مورد ابطال قرارداد استعماری مرزی ایران و عراق تقدیم و جانفشانی خودرا در اجرای نیات پدر تاجدار اعلام میدارد.

از طرف دبیران دبیرستان ایرانشهر ناحیه ۳محمود صمدی

آ ـ ۶۲۹۰

پیشگاه مبارك شاهنشاه آریامهر

کارمندان اداری و آموزش سازمان فرهنگی پیشرو ضمن ستایش از اقدام دولت در لغوقرارداد سال ۱۳۱۶ ایران و عراق بدین وسیله آمادگی و فداکاری خودرا در راه بثمر رساندن نیات مبارك شاهنشاه آریامهر نسبت‌باحقاق حق هموطنان عزیز درمورد اروندرود اعلام میدارد.

سازمان فرهنگی پیشرو ـ آموزش و پرورش‌ناحیه ۳

پیشگاه مبارك شاهنشاه آریامهر

جان نثاران: آموزگاران دبستان مهرگان‌از اقدام دولت در کان لم یکن کردن قرار داد ۱۳۱۶ ایران و عراق آمادگی و جانبازی‌خود را در راه بثمر رساندن نیات‌مبارك شاهانه نسبت‌به‌احقاق‌حق ملت‌ایران در مورد اروند رود اعلام میداریم.

اداره آموزش و پرورش ناحیه ۵تهران

جزءبیات ـ نورافشار ـ کروندی ـ میرزا محمدیها ـ طایفه دولو ـ معمار ـ ایران بهرامی ـ روانگر ـ کرامتی ـ فرشید ـ برجسته ـ شریعتمداری ـ اکبری ـ کاظمی ـ فخری بهرامی.

آ ـ ۴۰۶۷

پیشگاه مبارك بندگان اعلیحضرت همایون شاهنشاه آریامهر

چاکران مهندسان‌و دبیران و دانشجویان و هنرجویان انستیتو تکنولوژی و هنرستان صنعتی پسران تبریز ضمن تائید اقدامات دولت در لغو قرار داد تحمیلی ۱۳۱۶ در مورد اروندرود آمادگی کامل‌خودرا برای جانبازی تاآخرین قطره خون در راه اجرای نیات مقدس‌شاهنشاه خود اعلام میداریم.

رئیس هنرستان صنعتی وسرپرست انستیتو تکنولوژی تبریز ـ احمد نکوفر

آ ـ ۶۲۰۲

پیشگاه مبارك شاهنشاه آریامهر

جان نثاران گروه فرهنگی نمونه شهابی‌ناحیه ۵ تهران ضمن ستایش از اقدام دولت در کان‌لم یکن نمودن قرار داد ۱۳۱۶ ایران و عراق آمادگی وجانبازی خودرا در راه به‌ثمر رساندن نیات مبارك شاهنشاه آریامهر نسبت باحقاق حق ملت ایران در مورد اروندرود اعلام میدارند.

اشرف‌السادات شهابی ـ مستوفیان ـ ظهیری ـ مهین‌زاده ـ خلعتبری ـ فرهمندی ـ رکنی ـ ملکی ـ گل افشان ـ مویدی ـ ساسانی ـ حبشی‌زاده ـ رضایتی ـ محسنی ـ بلورچی ـ مایلی ـ رشید نژاد ـ جمارانی ـ رشدیه نبوی ـ زندی (وآقایان) روستا ـ لواسانی ـ مولی‌زاده ـ خوش عطر.

آ ـ ۴۱۱۳

پیشگاه مبارك اعلیحضرت همایون شاهنشاه آریامهر ارواحنافداه

جان‌نثاران: دبیران و کارکنان دبیرستان پاسارگاد ناحیه ۱۰ تهران ضمن ستایش اقدام دولت در کان لم‌یکن اعلام نمودن عهدنامه مرزی ۱۳۱۶ ایران و عراق آمادگی خودرا برای جانبازی‌در راه احقاق حق ملت ایران در مورد اروندرود اعلام میداریم.

منصور بدری‌فر ـ مجتبی موسوی ـ احمد کامرانی ـ بهرام‌پوررستم ـ سیروس دارابی ـ مظفر احمدوند ـ یداله آزاد ـ مسعود ارفعی ـ منصور شعاعی ـ نصراله‌ثروتی ـ احمد به‌آئین ـ ابوالفضل هاشمی زاده.

رئیس دبیرستان پاسارگاد ـ سید عنایت‌اله حاجی سید محمدعرب

آ ـ ۴۰۸۷

پیشگاه مبارك شاهنشاه آریامهر

جانبازان کارمندان و آموزگاران دبستان رادی ناحیه ۳ تهران ضمن ستایش از اقدام دولت و لغو قرار داد ۱۳۱۶ ایران و عراق بدینوسیله آمادگی جانبازی خودر در راه به‌ثمر رساندن نیات مبارك در مورد اروندرود اعلام میدارند.

مهری نجات ـ نزهت فردوس ـ فریده رادی ـ شهربانو عسگریه ـ نصرت روحانی زاده ـ شهین صرافان ـ خدیجه درافشان ـ معصومه سندسی.

آ ـ ۴۱۱۹

پیشگاه مبارك شاهنشاه آریامهر

جان نثاران کارکنان و دبیران دبیرستان سهند (ناحیه ۸آموزش‌و پرورش) سپاس خودرا در مورد ابطال قرار داد استعماری مرزی ایران وعراق تقدیم و آمادگی‌وجانفشانی خودرادراجرای نیات مقدس شاهنشاه عظیم‌الشان اعلام میدارند.

رئیس دبیرستان سهند ـ دکتر شریف خلدی

آ ـ ۴۱۱۵

پیشگاه مبارك شاهنشاه آریامهر

اقدام در مورد استیفای حقوق حقه ملی در اروندرود مورد تائید تمام ملت ایران بوده و کارکنان دبیرستان راشدی را برهبری شاهانه‌مباهی داشته است.

رئیس دبیرستان راشدی ـ عبدالحسین منصوری

پیشگاه مبارك شاهنشاه آریامهر

جان‌نثاران‌صنف‌فخار شهرستان اراك اعم از کارفرما و کارگر سپاس خود را در مورد ابطال قرارداد ایران و عراق‌تقدیم و جانبازی خود را در اجرای نیات ناجی ملت ایران‌اعلام‌میداریم.

اراك ـ اسمعیل اصغری ـ اکبر غفاری

آ ـ ۶۲۵۰

پیشگاه مبارك شاهنشاه آریامهر

جان‌نثاران کلیه افراد صنف خباز شهر اراك ضمن ستایش از اقدام دولت در بی ارزش شمردن قرارداد استعماری ۱۳۱۶ ایران و عراق بدین وسیله آمادگی و جانبازی خود را در راه اجرای منویات ذات‌اقدس شاهنشاه آریامهر بمنظور استرداد و احقاق حق ملت ایران در مورد اروندرود بشرف خاکپای همایونی اعلام میدارند.

از طرف صنف خباز شهر اراك: غلامعلی توکلی ـ رضاباقری

آ ـ ۶۲۵۲

پیشگاه مبارك شاهنشاه آریامهر

کارکنان و دبیران دبیرستان برخوردار ضمن ابراز نهایت سپاسگزاری از استیفای حق ملت ایران در اروندرود آمادگی خود را جهت هرگونه فداکاری در راه سرافرازی میهن و تامین حقوق ملی اعلام میدارد.

رئیس دبیرستان برخوردار جان‌نثار عطاءالله ورعی

آ ـ ۴۱۴۱

پیشگاه مبارك شاهنشاه آریامهر رهبر عالیقدر

جان‌نثاران صنف خیاط اراك همصدا باقاطبه ملت ایران‌آمادگی خود را بمنظور جانبازی و فداکاری در راه آرمان های مقدس شهریار خردمند خود اعلام و بابی صبری منتظر فرمان‌همایونی میباشیم.

از طرف صنف خیاط اراك: حاج محمد هادی شایان، قاسم سرور، غلامرضا فتحیان، نبی‌ژاله، اکبر ایراندوست، حسین بخشنده، مصطفی اعتماد مقدم.

آ ـ ۶۲۵۴

پیشگاه مبارك شاهنشاه آریامهر رهبر عالیقدر

جان‌نثاران کارکنان بهداری شاهرود همصدا با قاطبه ملت ایران آمادگی خود را بمنظور جانبازی و فداکاری در راه آرمان های مقدس شهریار خردمند و احقاق حق میهن عزیز ایران در اروند رود اعلام میداریم.

از طرف کارکنان اداره بهداری شهرستان شاهرود، دکترمحمدی

آ ـ ۶۲۶۲

پیشگاه مبارك شاهنشاه آریامهر رهبر عالیقدر

ضمن ستایش از اقدام دولت در لغو قرارداد ۱۳۱۶ ایران و عراق آمادگی کامل خودمان را در راه بثمر رساندن نیات عالیه پدر تاجدار اعلام میدارند.

دبیران دبیرستان عاصمی ناحیه یك حشمت تهرانیان

آ ـ ۴۱۳۹

پیشگاه مبارك شاهنشاه آریامهر شهریار دادگستر

جان‌نثاران کارکنان و دبیران دبیرستان شهلا ناحیه ۸ سپاس خود را در مورد ابطال قرارداد اروندرود تقدیم وجانفشانی خودرا در این راه اعلام میداریم.

موسس سازمان فرهنگی شهلا، بدری علویان

آ ـ ۴۱۲۵

پیشگاه مبارك شاهنشاه آریامهر رهبر خردمند ایران

جان‌نثاران کارکنان دبستان جهانگشا ناحیه ۴ تهران همصدا باقاطبه ملت غیور ایران آمادگی خود رابرای جانفشانی در راه آرمانهای شهریاری اعلام میداریم و بهیچ کشوری اجازه کوچکترین تجاوزی را در اروندرود نخواهیم داد.

از طرف کارکنان دبستان ـ ابراهیمی

آ ـ ۴۱۳۳

پیشگاه مبارك شاهنشاه آریامهر

جان‌نثاران هیئت مدیره، پزشکان، کارکنان و امدادگران جمعیت شیرو خورشید سرخ شاهرود افتخار دارند که آمادگی خود را جهت جانبازی در راه اجرای منویات رهبر عالیقدر خود شاهنشاه آریامهر و احقاق حقوق حقه ایران در اروند رود اعلام نموده و اقدام دولت را در موردالغاءقرارداد تحمیلی ۱۳۱۶ایران و عراق تائید و برای حفظ تمامیت ارضی ایران تا آخرین قطره خون‌خودرا ایثار نمایند.

شاهرود: سید محسن نبوی. حاج محمد حسن جعفری. مهدی داودی. عزیزالله خسروی. احمد صمدی. دکتر غلامرضارحمانی

آ ـ ۶۳۵۸

پیشگاه مبارك اعلیحضرت همایون شاهنشاه آریامهر
رهبر خردمند ملت ایران

جان‌نثاران دبیران و کارکنان‌دبیرستان گنج‌دانش و کوثرناحیه ۴ تهران همصدا با قاطبه ملت شریف ایران آمادگی خود را برای جانبازی در راه آرمانهای شهریار خردمند خود اعلام و بهیچ کشوری اجازه کوچکترین تجاوزی رادراروندرود نخواهند داد.

از طرف دبیران و کارکنان دبیرستان گنج دانش‌وکوثر روحیه رسوخ ـ کشور شاهکوهی

آ ـ ۴۱۶۷

پیشگاه مبارك شاهنشاه آریامهر

دانش آموزان ـ دبیران و کارکنان دبیرستان هدف دختران ضمن ستایش از اقدام دولت در لغو قرارداد ۱۳۱۶ ایران و عراق آمادگی کامل خود را در راه به‌ثمر رسانیدن نیات عالیه شاهنشاه آریامهر اعلام میداریم.

از طرف دانش آموزان ـ دبیران و کارمندان اشرف ممبشت

آ ـ ۴۱۶۹

پیشگاه مبارك شاهنشاه آریامهر

جان‌نثاران کارمندان و کارگران شرکت نساجی مازندران ضمن ستایش از اقدام دولت در لغو قرارداد ۱۳۱۶ ایران و عراق بدینوسیله آمادگی خود را برای جان‌نثاری در راه تحقق بخشیدن به‌آرمانهای مقدس آن تاجدار بزرگ اعلام میداریم و از درگاه احدیت پیروزی سربازان از جان گذشته و دلیر ارتش شاهنشاهی را در حفظ استقلال وطن آرزو داریم.

شرکت سهامی نساجی مازندران

آ ـ ۶۳۵۶

پیشگاه مبارك اعلیحضرت همایون شاهنشاه آریامهر
رهبر خردمند ایران

جان‌نثاران کارکنان دبستان گنج‌دانش شعبه ۱ پسران خیابان گرگان ناحیه ۴ تهران همصدا با قاطبه ملت غیور ایران آمادگی خود را برای جانبازی در راه تحقق آرمانهای شهریاری اعلام و بهیچ کشوری اجازه کوچکترین تجاوزی را نخواهند داد.

مدیر دبستان ـ داودشماش

آ ـ ۴۱۷۳

پیشگاه مبارك شاهنشاه آریامهر

جان‌نثاران کارکنان‌فروشگاه گوشت نمونه شمیران لغوقرارداد استعماری ۱۳۱۶ اروندرود را به پیشگاه پدرتاجدار و ملت ایران تبریك عرض نموده مراتب جانبازی وفداکاری‌خود رااعلام‌میداریم.

از طرف فروشگاه گوشت نمونه شمیران ـ حاج اسماعیل‌قادری

آ ـ ۴۱۷۷

پیشگاه مبارك شاهنشاه آریامهر

جان‌نثاران کارکنان و دبیران دبیرستان قائم‌مقام ناحیه ۲ اداره آموزش‌و پرورش از اقدام دولت درمورد کان‌لم‌یکن نمودن‌عهدنامه ۱۳۱۶ ـ ایران وعراق که از تحمیلات استعمار بوده ستایش و پشتیبانی و آمادگی و جانفشانی خودرادرراه‌نیات شاهنشاه آریامهر در مورد احقاق حق‌ایران نسبت به‌اروند رود اعلام میداریم.

قائم مقام فراهانی. یوسف پژوهش. عزت‌اله‌والا. سعید میرنظامی. دکتر مرتضی نجفی. پرویز مدیری. مصطفی‌بهفروز. عزت‌اله فائز. سید علی‌میراسماعیلی. محمد علومی. محمد اسلامی. علیمحمد سجادی. خسرو جهانشاهی. حبیب کاویانی. هدایت‌اله مستشاری. شمس‌الدین شریف. احمد رضائی. غلامرضایاسی‌پور. محمود کرمی.

آ ـ ۶۳۷۲

پیشگاه مبارك شاهنشاه آریامهر

دبیران و کارکنان گروه فرهنگی علوم ضمن ابراز خوشوقتی از اقدام دولت شاهنشاهی در مورد استیفای حق ملت ایران در اروندرود آمادگی خودرا برای هرگونه فداکاری از صمیم قلب وباکمال افتخار اعلام میدارند.

جان نثار ـ موسوی اصل رئیس دبیرستان علوم ناحیه ۳

آ ـ ۶۳۵۲

بررسی یك وزن از ۱۰ وزن کشتی در مسابقات بین‌المللی کاپ آریامهر

تکرار پیروزیهای گذشته باوجود شواری غیر ممکن نیست

(۱)

از : بیژن رفیعی

ورزش

شنبه شب گذشته فدراسیون کشتی مغولستان طی تلگرافی اعلام داشت باده کشتی‌گیر وسه همراه در سومین دوره مسابقات بین‌المللی کاپ آریامهر که‌ازسه شنبه ۱۶ اردیبهشت ماه درتهران آغاز میگرددشرکت خواهدداشت.

به این ترتیب‌در حالیکه‌تیمهای شوروی ـ بلغارستان ـ لهستان ـ کره جنوبی و رومانی از آغاز حضور خود را اعلام کرده بودند در این دوره شش تیم خارجی‌و چهار تیم از ایران مسابقات‌را برگزار خواهند کرد و این در شرایطی که تیمهای حاضر با نفرات‌ملی خودمسابقات‌را استقبال نمایند ، دور از دونیروی شناخته شده آمریکا و ژاپن نمایشگر موجودیت کشتی جهان در فاصله ۵۵ روز بعداز دیدار های جهانی خواهد بود.

مسابقات کشتی کاپ آریامهر گذشته از افتخاراتی که طول‌دو دوره گذشته در سایه پیروزی نفرات ملی پوش برای ما بوجود آورد ، بعلت شرکت تیمهای‌دوم تا چهارم در این دوره مسابقات‌از لحاظ اندازه گیری قدرت چهره‌های امید و برخورداری آنهااز تمسهای خارجی سخت مددکارما میباشد و بابررسیهای اصولی‌در گیرودار این مسابقات کمیته‌فنی‌و مربیان تیمهای برگزیده ایران‌می توانند موجودیت ، شایستگی‌و خصوصیات چهره های امیدونامزد های آینده تیم ملی را مطالعه نمایند.

در دو دوره گذشته ضمن‌آنکه مسابقات در یك سطح قابل بحث برگزار گردید ، مبارزات تااین اندازه نمی توانست دلپذیرباشد، زیرا حضور شش تیم خارجی در ایندوره مسابقات حتی اگر نفرات ملی خود رادر اختیار نداشته‌باشند برای تیمهای دوم‌تا چهارم‌ماسخت آموزنده و مفید خواهد بود.

درجمع تیمهای شرکت کننده شوروی و بلغارستان در وزنهای بالا شرایطی استوار و اطمینان بخش دارند ، حتی اگر نفرات‌ملی خود را در اختیار نداشته باشند واگر بیاد آوریم که سایرحاضرین دراین وزنها نمی توانند در یك شرایط عادی‌شانسی داشته‌باشند، باید سر نوشت سکو های‌سنگین را در گرو مبارزات این‌دو بـ‌ـ چهره های برگزیده ایران‌جستجو کرد که در آن میان‌در وزنهای هفتم و هشتم شانس برای‌مابیشتر میباشد .

ولی بدون تردیددر سایراوزان سنگین نمی توان به امیدسکوی نخست مسابقات را دنبال کرد،در حالیکه بهرشکل‌یك نماینده‌درده بندیها خواهیم داشت به‌این‌ترتیب مبارزات در ۵ وزن بالا آرامش فراوان دارد ، در حالیکه در ۵وزن پائین هیجانی وصف ناپذیر بوجود خواهدآمد، زیرا هرچندکه‌درجمع حاضرین‌چهره‌تهدید کننده‌ای‌برای نفرات ملی پوش مادر این ۵ وزن نیست . ولی بهرشکل‌مبارزات این گروه فشردگی و رویداد های فراوان همراه خواهد داشت چه مغولستان ـ شوروی ـ کره‌جنوبی و بدنبال این سه سایر تیمهای شرکت کننده بعداز ایران چشم بسکوی عنوانها دوخته‌اند و اگر در دیدار بانفرات ملی پوش ایران قادر بخلق شگفتی‌های چشمگیر نباشند در مقابل یکدیگر مبارزاتی سخت بوجود خواهند آورد که دامنه آن برگزیدگان تیمهای‌دوم تا چهارم ما را نیز خواهد گرفت .

آنچه هست این بررسیها روی خصوصیات و شناختی است که طول سالها از کشتی کشور های شرکت کننده داریم و چون نام نفرات کامل هر تیم را بدرستی نمی شناسیم نمی توان بدرستی‌هر وزن و سرنوشت آن را بررسی کرد، ولی در هرشرایطی تردیدناپذیر است با این خصوصیات در ۵وزن بالا نیز اگر مجموعا بیشتر ازبیست امتیاز ، با ۵ شرکت کننده وزن های‌بالا بدست آوریم،برای‌سومین‌ـ بار تیم کشتی ایران فاتح «کاپ» مسابقات بین‌المللی آریامهرخواهد گردید و این چیزیست که دشوار بنظر نمیرسد .

بهرحال باشناخت تیمهای حاضر

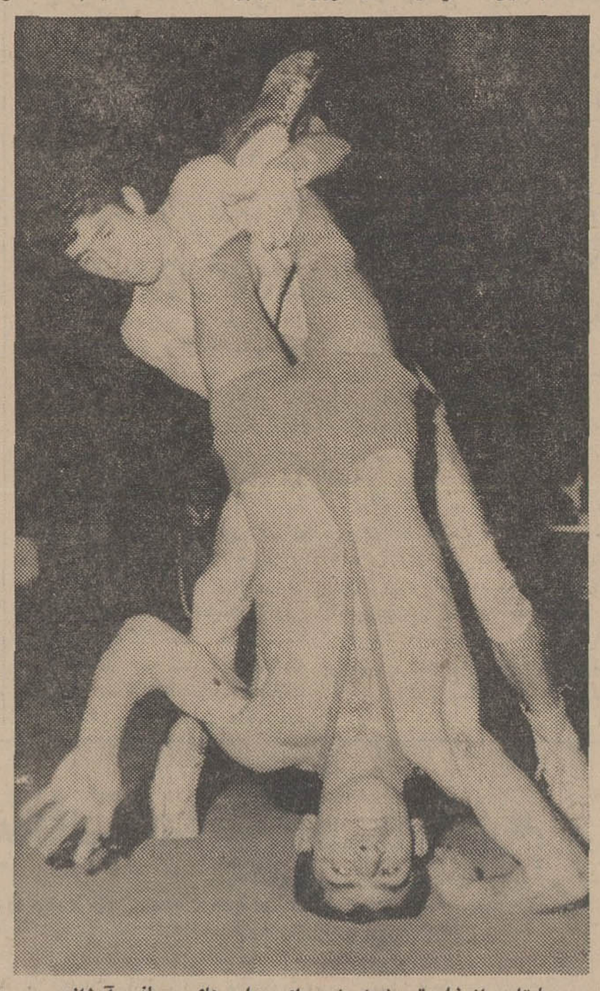

درمسابقات انتخابی‌تیم‌ملی‌ایران برای‌دیدار های جهانی آرژانتین ، اسلامی شناخته شده ترین حریف جوادی بود که با اختلاف فراوان مغلوب گردید ، ولی امروزسبحانی شرایط بهتری از اسلامی درمقابل جوادی دارد .

۴۸ کیلو وزن اول : اولین‌مدال جهانی این وزن در مسابقات‌جهانی آرژانتین گردن آویز یك قهرمان ایرانی شد ، ابراهیم جوادی . در جریان مسابقات کشتی بازیهای المپیك‌بابررسیهای‌فراوان‌فدراسیون بین‌المللی کشتی این ورزش شکل تازه‌ای گرفت و اوزان آن تغییر کلی یافت به این ترتیب که از ۴۸ تا بالای صد کیلو به ده‌وزن تقسیم‌شد .

رویهم این تغییر بسود کشورهای آسیائی است زیرا طول تاریخ در وزنهای سنگین اروپای شرقی و آمریکا بمراتب بیشتر از آسیا شانس داشته‌اند ، در حالیکه در وزنهای سبك رده‌بندی عنوانها بیشتر بسود قهرمانان آسیائی‌بوده است ، از این‌رو در جمع ده وزن لااقل با تغییرات جدید کشور های آسیائی بجای چهار وزن تاشش وزن شانس پیدا کردند ، چه در گذشته بعد از وزن چهارم ، کمتر امیدی برای شرکت کنندگان آسیائی در ۷۸ کیلو به بالا وجود داشت و این ۷۸ کیلو یعنی وزن پنجم که از سال ۱۹۶۲ درمسابقات جهانی تولیدو بوجودآمد ،امامعلی حبیبی و محمد علی صنعتکاران قهرمانان ایرانی رابعنوان شایسته‌ـ ترین مردان آسیا می شناسد چه جز ایندو هیچ مردی از آسیا در این وزن مدال طلا و نقره به دست نیاورده است در حالیکه زمانیکه وزن پنجم ۷۳ کیلو بود از ایران توفیق سروری مدال نقره جهانی بگردن آویختند و بعدازایران ژاپن به کسب مدال در این دوره مسابقات در فاصله چند شب‌به آغازدیدارها موجودیت کلی هروزن را با معرفی شرکت کنندگان خارجی تفسیر خواهیم کرد، ولی در این فاصله برای آشنائی بیشتر علاقمندان چهره‌های حاضر در هروزن تیمهای ایران ، خصوصیات و گذشته این وزنها را بررسی میکنیم .

۴۸ کیلو وزن اول : اولین‌مدال جهانی این وزن در مسابقات‌جهانی آرژانتین گردن آویز یك قهرمان ایرانی شد ، ابراهیم جوادی . در جریان مسابقات کشتی بازیهای المپیك‌بابررسیهای‌فراوان‌فدراسیون بین‌المللی کشتی این ورزش شکل تازه‌ای گرفت و اوزان آن تغییر کلی یافت به این ترتیب که از ۴۸ تا بالای صد کیلو به ده‌وزن تقسیم‌شد .

رویهم این تغییر بسود کشورهای آسیائی است زیرا طول تاریخ در وزنهای سنگین اروپای شرقی و آمریکا بمراتب بیشتر از آسیا شانس داشته‌اند ، در حالیکه در وزنهای سبك رده‌بندی عنوانها بیشتر بسود قهرمانان آسیائی‌بوده است ، از این‌رو در جمع ده وزن لااقل با تغییرات جدید کشور های آسیائی بجای چهار وزن تاشش وزن شانس پیدا کردند ، چه در گذشته بعد از وزن چهارم ، کمتر امیدی برای شرکت کنندگان آسیائی در ۷۸ کیلو به بالا وجود داشت و این ۷۸ کیلو یعنی وزن پنجم که از سال ۱۹۶۲ درمسابقات جهانی تولیدو بوجودآمد ،امامعلی حبیبی و محمد علی صنعتکاران قهرمانان ایرانی رابعنوان شایسته‌ـ ترین مردان آسیا می شناسد چه جز ایندو هیچ مردی از آسیا در این وزن مدال طلا و نقره به دست نیاورده است در حالیکه زمانیکه وزن پنجم ۷۳ کیلو بود از ایران توفیق سروری مدال نقره جهانی بگردن آویختند و بعدازایران ژاپن به کسب مدال برنز توفیق یافته است.

بااین بررسی وقتی بیاد آوریم همه موفقیت بزرگان آسیا در وزنهای ۵۲ تا ۷۳ کیلو خلاصه شده بوده است ، تغییر اوزان و بوجود آمدن شش وزن از ده وزن کشتی از ۴۸ تا ۷۴ سخت بسود قهرمانان آسیاخواهد بود، درحالی‌ـ که ضمن این بررسی باید یادآور شد سروری در ۷۹ کیلو «وزن‌ششم سابق» در مسابقات جهانی ۱۹۵۷ استانبول قهرمان جهان گردید و زندی و تختی و مهدی‌زاده تنها مردان آسیا بوده‌اند که‌درو‌زنهای سنگین‌به‌افتخار رسیده‌اند. گذشته ازاین معدود پیروزیهای اسیا در وزنهای سنگین که‌در همه‌حال‌روی چهره قهرمانان ایران نقش گرفته، همه پیروزیها در اوزان سنگین برای اروپا و آمریکا بدست‌آمده است ، از این رو باید پذیرفت که اگر تغییری در اوزان بوجود نیاید طول سالهای آینده اسیادر مسابقات جهانی بمراتب بیشتر از گذشته شانس خواهد داشت.

بهرحال ابراهیم جوادی اولین مردیست که صاحب مدال طلای۴۸ کیلو گردیده است پیروزی او با برتری کامل بر کلیه مدعیان‌حاضر درآرژانتین نشان داد که اگر خصوصیات جهانی‌این‌وزن درآینده نیز بهمین شکل‌باشد ما کاردشواری برای درصدر قرار گرفتن آن نداریم ، سبحان روحی ـ علی‌اصغر اسلامی ـ حسن بیطرفان سایر برگزیدگان تیمهای ایران در مسابقات کاپ آریامهر هستند که دراین میان سبحان روحی ، با خصوصیات خوبی که طول‌مسابقات انتخابی ارائه کرد بیشتر ازدیگران بچشم میاید ، ولی بهرحال‌درخشش جوادی درمسابقات‌جهانی پشتوانه‌ای امیدبخش برای ۴۸ کیلو بوجود آورده تاآنجاکه درجریان مسابقات ۱۳ شرکت کننده مبارزاتی‌سنگین و باارزش ارائه کردند ، ولی باید واقعیت آنها داکه برای اولین بار در مسابقات بین‌المللی ظاهر می‌ـ شوند درجریان دیدارهای «کاپ آریامهر» جستجوکرد ، سایروزنها رابه‌ترتیب بررسی خواهیم کرد.

«منچستر سیتی» فاتح جام حذفی فوتبال انگلستان

* لندن (انگلستان) ـ یکشنبه‌شب استادیوم ویمبلی لندن یکبار دیگر یکصد هزار تماشاگر انگلیسی رابرای مشاهده یك مسابقه پراهمیت‌در خود جای‌داده بود. مسابقه فینال جام حذفی فوتبال انگلستان بین‌دو تیم لیورپول و منچستر سیتی که‌سال پیش مسابقات جام قهرمانی رافتح نموده‌بود .

منچستر سیتی در مسابقه فینال جام حذفی شب‌قبل بالیورپول با تنها گلی که دردقیقه ۲۳ مسابقه توسط بغل راست خود نیل‌یانك وارد دروازه لیورپول نمود فاتح جام گردید، چون‌نتیجه مسابقه با همین یك گل هم‌چنان‌تاپایان بازی‌باقی‌ماند .

منچستر سیتی بااین پیروزی ، چهارمین جام حذفی را ازویمبلی بخانه خود برد. درحالیکه درست چنین موقعیتی برای‌تیم لیورپول نیز وجود داشت . چون لیورپول نیز در سالهای۱۹۴۹، ۱۹۶۱ و ۱۹۶۳ فاتح مسابقات فوتبال جام حذفی انگلیس گردیده بود .

درآمد این مسابقه ۳۰۷۲۰۰ دلار بودکه برابر بادو میلیون و ۴۵۷۶۰۰ تومان می‌باشد . این مسابقه نه‌تنهااز شبکه تلویزیونی سراسر انگلیس بلکه در اکثر کشور های اروپا توسط تلویزیونهای این کشور ها پخش گردید .

* سلتیك فاتح‌جام‌اسکاتلند

مسابقه نهائی فوتبال جام حذفی اسکاتلند نیزبین دوتیم سلتیك و رنجرز که هر دوتیم شهر گلاسکو می‌باشند ، انجام گردید و سلتیك گلاسکو صاحب جام قهرمانی سال پیش با نتیجه (۴ـ۰) حریف خود رنجرز گلاسکو را مغلوب کرد و فاتح این مسابقات شد در حالیکه شانس بدست آوردن جام مسابقات قهرمانی رانیز بیش از هر تیم دیگری دارد .

نتیجه سلتیك و رنجرز در پایان وقت اول (۰ـ۳)بسود سلتیك بود .

خبرهای کوتاه

لوس‌آنجلس ـ آمریکا

بروس‌تولو ، قهرمان‌سابق دوپنج‌هزار متراروپا،اعلام کرد ازروز شنبه سی‌ام اردیبهشت بزرگترین دوماراتن را که تاکنون نظیر آن انجام‌نشده آغاز خواهد کرد .

وی قصد دارد در این‌روز دوتاریخی‌خود ازلوس‌آنجلس تا نیویورك راآغاز کند . فاصله این دو شهر ۲۸۳۰ مایل می باشد . وی که۳۳ سال دارد امیدوار است این مسافت راطی شصت روزبه پیماید . همسر و دختر او سوار براتومبیل درطول مدت انجام این دو دنبال اوخواهند بود .

لندن ـ انگلستان

تیم فوتبال آستون‌ویلا ، یکی از تیمهای دسته دوم باشگاههای انگلستان تصمیم گرفت رادنی‌مارش ، بهترین گلزن تیم فوتبال کوئین‌پارك رنجرز را بمبلغ یکصدهزار دلار بخدمت تیم‌خود درآورد. قبلا برای خرید این بازیکن تیم رنجرز گلاسکو به کوئین‌ـ پارك رنجرز تقاضا داده بود .

لندن ـ انگلستان

جك سولومونز رئیس فدراسیون بوکس انگلستان اعلام کرد ، تاریخ مسابقه بوکس قهرمانی جهان بین جیمی‌الیس امریکائی‌و هنری‌ـ کوپر انگلیسی در دسته سنگین وزن ، روز جمعه آینده خواهد بود .

رم ـ ایتالیا

انزوپتریگلیا ، بوکسور دسته سبك وزن ایتالیا دریك مسابقه رسمی باجراردژ کا ازفرانسه با ضربه فنی‌پیروز شد . این مسابقه بیش از دوروند ادامه نیافت .

اطلاعات هوائی

نشریه‌ای که هر روز منتشر میشود وباهر پست برای ایرانیان مقیم‌کشورهای خارج ارسال میگردد . این روزنامه حاوی خلاصه اخبار کشور میباشد بدانشجویان بیست وپنج درصدتخفیف داده میشود .

حق آبونمان یکساله برای امریکا ۲۲۰۰ ریال وبرای‌کشورهای اروپائی ۱۸۰۰ریال‌میباشد تلفن ۳۱۱۰۷۱ داخلی ۲۶۵

خط کشتی رانی

استیتزمرین لاینز ـ نیویورك

States Marine Lines New York

سرویس آمریکای‌شمالی/خلیج‌فارس

«کشتی نیووست‌مینستر سیتی»

قرار حرکت از نیویورك ۱۳ مه (۲۳ اردیبهشت)

قرار ورود به‌خرمشهر ۳۰ ژوئن ۱۹۶۹
قرار ورود به بندرشاهپور ۳ جولای۱۹۶۹

کشتی «استیل ایج»

قرار حرکت ازبالتیمور ۱۳ مه (۲۳ اردیبهشت)
قرار حرکت از نیوارلئان ۱۸ مه (۲۸ اردیبهشت)
قرار حرکت از نیویورك ۲۴ مه (۳خرداد)

قرار ورود به بندر شاهپور ۶ جولای ۱۹۶۹
قرار ورود به خرمشهر ۱۰ جولای ۱۹۶۹

شرکت گری مکنزی محدود

تهران تلفنهای ۳۱۰۸۶۰ـ ۳۱۳۵۰۷ ـ ۳۱۱۹۸۳ آ ـ ۶۱۸۴

آگهی مناقصه شماره ۳ر۴۸

شرکت سهامی تلفن ایران

شرکت سهامی تلفن ایران بیست و چهار دستگاه آب‌سردکن «واترکولر» را طبق مشخصات پیوست شرایط عمومی مناقصه با تحویل و نصب در ۲۲ محل معینه در فهرست ضمیمه مشخصات به تعداد مختلف از طریق مناقصه خریداری مینماید .

داوطلبان شرکت در مناقصه باید باداره تدارکات شرکت سهامی‌تلفن ایران واقع در خیابان تخت‌جمشید چهارراه‌بهجت‌آباد مراجعه و اوراق شرایط معامله و نمونه قرارداد و مشخصات را دریافت و بارعایت کامل مندرجات اوراق مزبور امضاء نموده همراه پیشنهاد های خود برابر مقررات تا آخر وقت اداری شنبه بیستم اردیبهشت ۱۳۴۸ بدبیر خانه کل شرکت سهامی تلفن ایران بنشانی بالا تسلیم و رسید دریافت نمایند.

پیشنهاد های واصله در ساعت ده صبح روز یکشنبه بیست و یکم اردیبهشت ۱۳۴۸ باز و قرائت خواهد شد.

حضور پیشنهاد دهندگان و یا نماینده مجاز آنها درکمیسیون مناقصه آزاد است . م‌الف ۱۰۵۲

۱ـ۲ آ ـ ۶۰۲۶ شرکت سهامی تلفن ایران

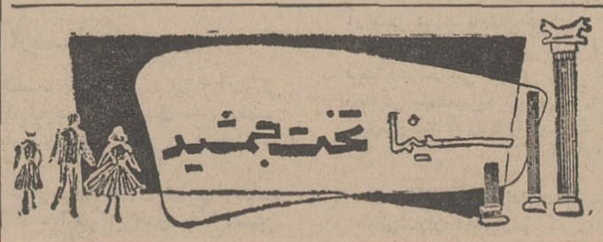

ازفردا نمایش میدهد

سئانسها ۳ـ ۵ـ۷ـ۹ بعدازظهر

دانشگاه پهلوی

دانشگاه‌پهلوی‌در سال تحصیلی ۴۹ـ۱۳۴۸ برای دوره B.S. پرستاری در رشته های تعلیم و تربیت سرپرستی وامور اداری از طریق امتحان مسابقه ورودی دانشجو می پذیرد داوطلبانیکه دارای گواهی‌نامه لیسانس در پرستاری ازیکی‌ازآموزشگاه های عالی پرستاری می‌باشند می‌توانند درخواست‌نامه زیررا منتهی تاتاریخ‌دهم تیرماه ۴۸ تکمیل نموده‌و همراه با مدارك لازم به‌اداره کل پذیرش دانشگاه پهلوی شیراز بفرستند

نتیجه پذیرش یا عدم پذیرش داوطلبان بعدا باطلاع آنهاخواهد رسید

دانشگاه پهلوی

برك درخواست نامه تحصیلی دوره B.S. در پرستاری سال تحصیلی(۴۹ـ۱۳۴۸)

نام ... نام خانوادگی ... متولد سال ...

دارای شناسنامه ... شماره ... صادره از ...

دارای گواهینامه ششم متوسطه رشته ...

گواهینامه لیسانس پرستاری سال ... ازآموزشگاه ...

داوطلب تحصیل ... دوره ...

پرستاری دریکی ازرشته‌های

۱ـ تعلیم وتربیت ۲ـ سرپرستی ۳ـ امور اداری پرستاری

می‌باشم و مدارك زیر را همراه این‌درخواست نامه ارسال میدارم.

۱ـفتوکپی گواهی‌نامه لیسانس پرستاری
۲ـفتوکپی گواهی‌نامه سال ششم متوسطه
۳ـریز نمرات دوره لیسانس پرستاری
۴ـسه قطعه عکس
۵ـدو عدد رونوشت شناسنامه
۶ـفیش بانك بمبلغ۸۰۰ ریال که به حساب ۲۵۱۶۸ دانشگاه پهلوی دریکی از شعب بانك‌ملی ایران واریز شده باشد .

حق‌الثبت و مدارك‌داوطلب در صورت قبول‌نشدن مسترد نمیشود .

از داوطلبان تقاضا میشود از ارسال اصل مدارك خودداری کنند .

کلیه مدارك فوق به‌نشانی .

مربوط به پرستاری اداره کل پذیرش ،دانشگاه‌پهلوی فرستاده شود .

امتحان‌ورودی در روز جمعه ۲۷تیر ماه۱۳۴۸ ساعت هشت صبح در شیراز در دانشگاه پهلوی انجام خواهدشد .

تاریخ توزیع کارت شرکت در امتحان روز پنجشنبه ۲۶ تیرماه ۴۸ در اداره کل پذیرش دانشگاه پهلوی می‌باشد .

۱ـ آ ـ ۶۰۲۲ دانشگاه پهلوی

خبرهای روز

شرفیابی سفیر جدید هند

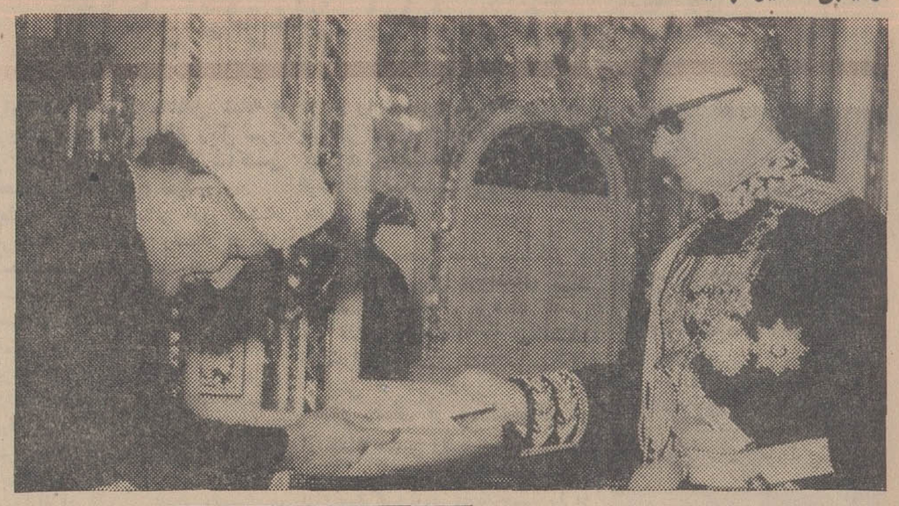

سفر والاحضرت شاهدخت اشرف پهلوی باهواز

والاحضرت شاهدخت اشرف پهلوی رئیس هیئت امنای دانشگاه جندی‌شاپور بعداز ظهر امروز باهواپیما رهسپار اهواز شدند.

عصر امروز والاحضرت شاهدخت اشرف‌پهلوی‌مرکزنوین آموزش‌دانشگاه جندی‌شاپور را می‌گشایند و سپس از فعالیتهای شعبه اهواز کمیته بیکار با بیسوادی بازدید خواهند کرد.

طی دو روز آینده تاسیسات و مراکز مختلف دانشگاه جندی شاپور مورد بازدید والاحضرت شاهدخت اشرف پهلوی قرار میگیرد.

در این مسافرت آقایان‌مجیدرهنما وزیر علوم و آموزش عالی، خسرو هدایت قائم مقام مدیر عامل شرکت ملی نفت ایران، دکتر غلامحسین جهانشاهی، مهندس باقر مستوفی‌و علی ایزدی‌همراه والاحضرت هستند.

بازدیدهای ولیعهد ابوظبی

شیخ خلیفه‌بن‌زاید آل‌نهیان ولیعهد امارت ابوظبی که سرگرم بازدید از ایران‌است عصردیروز‌از موزه‌جواهرات سلطنتی دربانک مرکزی ایران دیدن کرد و آنگاه عملیات ورزش باستانی درباشگاه بانک ملی موردبازدیدایشان وهمراهان قرار گرفت.

کارخانه شیرپاستوریزه روغن حیوانی تولید کرد

سخنگوی وزارت تولیدات کشاورزی و مواد مصرفی اعلام داشت: از روز گذشته کارخانه‌شیر پاستوریزه تهران اقدام به تولید روزانه ۵۰۰ قوطی دو پوندی (هر قوطی در حدود یك کیلو) روغن حیوانی نموده‌است. روغن تولید شده در قوطی های مناسب با قیمت ۱۸۰ ریال دراختیار فروشندگان گذارده شده تا عاملین فروش هر قوطی را بمبلغ ۲۰۰ ریال بفروشند.

باز نشستگی در شرکت‌های عامل نفت

آقای مهندس محمود پوزشی مدیر طرحهای اجتماعی و اقتصادی شرکت های عامل نفت ایران، از روز یازدهم اردیبهشت ماه‌بازنشسته میشود. این بازنشستگی بنابتقاضای ایشان و پس از ۴۲ سال خدمت انجام میگیرد.

اعلام خطر درباره حمله مگس و پشه

پشه های تهران بیست درصد فعالیت روزانه مردم را کم میکنند و از هرچاه و فاضل‌آب روزانه شش هزار پشه بیرون میاید و کارشناسان شهرداری اعلام کردند که اگربرای مبارزه با مگس و پشه اقدام‌سریعی بعمل نیاید تا یکماه دیگر پرواز میلیاردها پشه ومگس به‌تهران‌زندگی را دراین‌شهر مشگل خواهد کرد.

کارشناسان شهرداری بشهرداردر مورد حمله مگس بتهران اعلام خطر کردند وتاکید نمودند که‌اگر تامدت یکماه اقدامات‌اساسی‌در زمینه مبارزه بامگس و پشه در تهران بعمل نیاید پشه‌ها و مگس ها به‌تهران هجوم‌می‌آورند.

براثر ریزش کوه

قطار تهران - تبریز از خط خارج شد

● **در این حادثه یك‌نفر کشته شد و هشت نفر مجروح شدند و رفت و آمد قطار ها موقتا قطع گردید**

لیمه شب دیشب قطار مسافربری «تبریز- تهران» درحالیکه بین‌ایستگاه های‌خراسانك و بابك (بین‌مراغه و میانه) بمقصد تهران در حرکت بود ناگهان قسمتی از کوه بروی نیمی از واگنهای قطار ریزش کرد. وچند واگن مسافری و واگن بوفهٔ قطار از خط‌خارج شدند.

خبرنگارما در تبریز گزارش داد: در این‌حادثه یکی از کارکنان رستوران قطار بنام باقر ایرانپور کشته شد و ۸نفر دیگر مجروح‌شدند. پس از اطلاع مقامات مربوط از حادثه، قطار های نجات وافراد کمکی بمحل حادثه اعزام شدندو مجروحین‌را به‌بیمارستان های‌میانه منتقل کردندهم‌اکنون چند تن‌از مامورین مشغول برداشتن واگن های‌خارج‌شده‌ازخطوط‌پاك‌کردن‌خرابیهای راه هستند ضمنا قطار تهران - تبریز بهمین علت در مراغه متوقف شده و رفت‌وآمد قطار ها قطع گردیده‌است.

اصلاحات قانون‌سهیم کردن کارگران‌تصویب شد

کمیته مرکزی فراکسیون پارلمانی حزب‌ایران نوین بعد از ظهردیروز بریاست سناتور محمد حجازی در محل حزب تشکیل گردید

لایحه اضافه کردن چند تبصره‌به‌قانون‌سهیم کردن کارگران درسود کارگاههای صنعتی‌وتولیدی مطرح شد آقای معتمدی معاون وزارت کار وامور اجتماعی مواد لایحه‌را تشریح‌و پس‌از اظهارنظر نمایندگان موافقت‌شد که لایحه‌در فراکسیون مطرح شود.

۱۷۰ میلیون ریال‌برای‌اجرای طرح چغندر

طبق موافقتنامه جدید وزارت‌کشاورزی وبانك کشاورزی ایران، مبلغ ۱۷۰ میلیون ریال جهت اجرای طرح‌توسعه کشت چغندر درسال جاری اختصاص داده شد.

برکناری رئیس گمرك‌رضائیه

بدستور سرپرست کل گمرك رئیس گمرك رضائیه بعلت قصوردر انجام وظایف خوداز کاربرکنار شد.

به تصمیم کنفرانس ملی کار

یك هیئت‌منصفه به تخلفات سازمان های کارگری رسیدگی میکند

نخستین کنفرانس ملی‌کار که از دوم اردیبهشت ماه جاری باپیام شاهنشاه آریامهر درتهران گشایش یافته بود، باصدور قطعنامه‌ای بکار خود پایان داد.

در آخرین جلسه این کنفرانس که باحضور آقای مجیدی وزیرکار وامور اجتماعی تشکیل شد قطعنامه ۲۲ ماده‌ای کنفرانس بتصویب‌رسید.

در این قطعنامه پس ازسپاسگزاری از عنایات شاهنشاه که تشکیل سالانه کنفرانس ملی‌کار را مقرر فرموده‌اند توصیه شده است که‌با توجه بهماهنگی هدفهای انقلاب سفید ایران و هدفهای سازمان بین‌المللی کار در مورد حفظ نظم وصلح جهانی براساس عدالت اجتماعی از این پس همکاری و تشریك مساعی بیشتری بین دولت شاهنشاهی و سازمانهای کارگری‌و کارفرمایی ایران با سازمان بین - المللی برقرار شود. ماده نهم قطعنامه کنفرانس ملی کارتوصیه کرده است که تدابیر لازم برای بی‌نیازکردن تدریجی ایران از کارشناسان خارجی‌ازطریق آموزش کارشناسان ایران اتخاذ شود و در ماده ۲۱همین قطعنامه تشکیل‌هیئت منصفه‌ای را برای رسیدگی به تخلفات مسئولان‌سازمانهای کارگری و کارفرمایی ومامورین وزارت کار وامور اجتماعی پیشنهاد شده است.

تصحیح

سطر یازدهم (ستون اول) مقاله «دیداری از یوگسلاوی» (صفحه۷ شماره امروز)، تکرار شده‌و بجای سطر چاپ شده‌باید این سطرچاپ شود:

... «ایشان نقش‌داشت. اولین کلامی که» ...

خواهشمند است با عرض‌معذرت لطفا آنرا تصحیح فرمائید.

پیش بینی هوا

هوای استان خوزستان، فارس و شهرستانهای‌مرکزی ایران قسمتی ابری در بعضی نقاط همراه با رگبارپراکنده وبلد شدید توام باگرد و خاك هوای استان کردستان، لرستان، آذربایجان، فرمانداری کل همدان کمی تا قسمتی ابری احتمالا همراه با رگبار پراکنده بخصوص درنواحی کوهستانی، هوای کرانه های دریای مازندران کمی تا قسمتی ابری که متدرجا بر مقدار ابرها افزوده ودراواخر وقت‌همراه بابارندگی‌پراکنده خواهد بود، هوای تهران صاف تا کمی ابری متدرجا برمقدار ابرها افزوده میگردد هوای بقیه نقاط صاف تاکمی ابری پیش بینی میشود.

۵۰۰ ایرانی دیگر از عراق اخراج شدند

در حالیکه عراقی های مقیم‌ایران زندگی عادی خود را بدون ذره‌ای احساس‌ناراحتی میگذرانند، ماموران دولت عراق ایرانیان مقیم آن کشور را دسته دسته در کامیون میریزندو درمرز خسروی رها میسازند، اولین دسته از ایرانیان مقیم عراق دو روز پیش و دومین گروه پانصد نفری‌قبل از ظهر دیروز وسیله کامیون های دولت‌عراق در مرز خسروی رهاشدند در حالیکه آثار زجر و شکنجه بر چهره‌هایشان نمایان بود و نگرانی ازدوری زن‌وفرزندانشان که‌بلاتکلیف درعراق‌باقی مانده‌اند رنجشان میداد.

*** زوار ایرانی**

خبرنگار اطلاعات از مرز خسروی گزارش میدهد:

قبل‌ازظهر دیروز یك گروه‌پانصد نفری‌دیگراززائران ایرانی وایرانیان مقیم عراق وسیله کامیون‌های ارتشی عراق باوضع ناگوار و رقت‌باری به مرز خسروی آورده شدند، این عده که همه مرد میباشند هنگام رسیدن بمرزایران چیزی‌بهمراه نداشتندزیرا پولو اشیاءقیمتی آنها وسیله‌مامورین عراقی ضبط گردیده بود انتقال این عده بدون اطلاع قبلی صورت گرفت بطوریکه بعضی‌ازآنان حتی‌نتوانستند قبل از حرکت خانواده های خویش‌را در جریان بگذارند. تاسف‌آورتر ازهمه وضع جسمانی این گروه‌است زیرا بعضی رنجور و تعدادی مجروح بنظر میرسند و آثار ضرب در بدن آنها بوضوح دیده میشود.

*** مصاحبه استاندار**

سهراب‌فیروزیان استاندار کرمانشاهان طی یك گفتگو بخبرنگار ما در کرمانشاه اظهارداشت: بمحض‌اطلاع ازاخراج پانصد نفر ایرانی مقیم‌عراق ازاین‌کشورو انتقال‌آنان‌بمرزخسروی، به فرماندار قصر شیرین اطلاع داده شد که وسایل آسایش این عده را فراهم نمایدوآذوقه‌لازم را دردسترس ایشان قرار دهد.

از طرف شیر و خورشید سرخ کرمانشاه نیزغذا- پتو وسایروسایل زندگی، وسیله گروه های امدادبه مرز خسروی فرستاده شد.

فرمانداری قصرشیرین ضمن‌فراهم کردن محل مناسبی جهت نگهداری آنها، تلاش لازم را بمنظورآسایش ایرانیان اخراج شده از عراق بعمل می آورد.

استاندار کرمانشاهان ضمنا اعلام نمود مشروح این جریان بمرکز گزارش شده واکیپی جهت رسیدگی بموضوع از تهران‌به این منطقه اعزام گردید.

*** تحت درمان**

عده‌ای از این گروه‌پانصد نفری که سخت مجروحند بستری‌شده و تحت درمان قرار گرفتند. آنها چندان به‌جراحات‌خود نمی‌اندیشند بلکه نگران اوضاع‌و احوال‌خانواده های خود هستند، و از این مسئله میپرسند که‌مبادازن‌و فرزندانشان در عراق مورد اهانت قرار گیرند.

● عراقیهای مقیم ایران

دیروز آقای «الشاوی» مدیر دبستان عراقی های مقیم خوزستان با خبرنگار ما در اهواز ملاقات کرد و طی‌این‌دیدار گفت: برخلاف انتظار و تصور دانش آموزان‌دختر و پسر عراقی مقیم اهواز همه‌روزه در کلاس درس حاضر شده و حتی یکساعت از برنامه تحصیلی آنها تلف نگردیده است.

مدیر مدرسه عراقی ها افزود: طی هفته گذشته دفاتر حضور و غیاب آموزگاران و دانش آموزان را کنترل کردیم و باین نکته برخوردیم که علاوه بر نداشتن غیبت، هیچیك‌از معلمین‌ومحصلین تاخیر ورود هم نداشته‌اند!

وی این امررا دلالت برآرامش و فراغت حال و احساس امنیت عراقی های مقیم خوزستان میکرد و از اینکه مامورین‌عراقی درجهت عکس قدم برمیدارند اظهار تعجب و تاسف مینمود.

● از آزادی برخوردارند

خبرنگار ما دیروز با سرکار سرهنك روشن‌افشار سرپرست شهربانی های خوزستان تماس گرفت و درباره وضع عراقی های مقیم ایران جویا شد، سرپرست شهربانی های استان پاسخ داد: کلیه اتباع خارجی در داخل کشور شاهنشاهی در حدود مقررات‌جاری کشور از آزادی کامل برخوردارند و مادام که تخلفی از کسی دیده نشود مانند مردم ایران در رفاه و آسایش و امنیت بسر خواهندبرد.

*** جلسه فردا**

فردا دومین جلسه دولتی برای تعیین تکلیف خانواده هائی که‌از کشور عراق به ایران مراجعت‌می نمایند تشکیل خواهد شد.

در این جلسه معاون وزارت دربار، آقای سید ضیاءالدین شادمان استاندار استان مرکزی نماینده وزارت کار، نماینده شیرو خورشید واردوی کارشرکت دارند.

آقای دکتر شادمان استاندارستان مرکزی امروزگفت‌برای واگذاری کاروحرفه بافراد ایرانی که‌ازعراق بازگشته‌اند اقدامات سریعی‌بعمل می آید و اداره کاریابی وزارت کار مامور اجرای نظرات کمیسیون مربوطه در این زمینه شده است.

برای اشتغال بکار ایرانیان‌مقیم عراق در سازمان های دولتی وملی و همچنین بازار و اتحادیه های صنفی اقدامات‌سریعی بعمل‌می‌آید

افراد عموم طبقات جامعه تهران آماده شده‌اند هم میهنان خود را هرطور که مقدر باشد به کار بگمارند.

● بازداشت ایرانیان

بنابه اظهار عده‌ای از زائران که وارد آبادان شده‌اند، مامورین عراقی ایرانیان مقیم آن کشوررا تحت شکنجه قرار داده و کلیه اموال و دارائی آنها را ضبط کرده‌اند. هم‌اکنون صد ها نفر ایرانی بیگناه در زندان های‌بغداد بسر میبرند. چون اکثر ایرانیان مقیم عراق بکار تجارت اشتغال دارند، با اقدامات اخیر دولت عراق از هستی ساقط شده‌اند.

ضمنا عده‌ای از زائران که برای برگزاری مراسم سوگواری بشهر های کربلا، نجف، کاظمین، کوفه و سامره‌رفته‌بودند دستجمعی وسیله مامورین عراقی بازداشت شدند و از مسافرت آنان به سایر شهر ها جلوگیری بعمل آمد.

● کمك مردم

ظرف دو روز اخیر که اخبار مربوط به اخراج ایرانیان مقیم عراق انتشار یافته طبقات مختلف مردم طی مراجعاتی که بروزنامه اطلاعات میکنند آمادگی خود را برای نگهداری و سپردن کار به برادران ایرانی خویش اعلام می‌دارند. خانم بهجت مشار که از محترمین مشهد است امروز اعلام کرد که‌حاضر است‌از چند خانواده ایرانی اخراجی از عراق پذیرائی کند و حتی برای‌آنان وسیله‌اعاشه وکار تهیه کند. نظیر این‌احساسات نوع‌دوستانه درسایر طبقات مردم، اصناف و پیشه‌وران و بازرگانان نیز وجود دارد.

*** کمك شیرو خورشید**

سخنگوی شیروخورشید سرخ اعلام کرد به منظور اسکان‌وتغذیه ۴۴۹ نفرزائران وایرانیان مقیم عراق که درناحیه خسروی‌سرگردان رها شده‌بودند جمعیت‌شیروخورشید سرخ کرمانشاه باهمکاری عوامل ژاندارمری محل‌به‌ایجادیك‌اردوگاه مبادرت نمود، لوازم و تجهیزات‌این اردوگاه قسمتی بوسیله شیر و خورشید سرخ کرمانشاه تدارك گردید و قسمتی دیگراز سازمان امداد جمعیت مرکزی شیر و خورشید سرخ به منطقه فرستاده شده‌است. وهم‌اکنون‌امرنگهداری وتغذیه ایرانیان مزبور با اعتباری که از طرف جمعیت مرکزی شیر وخورشید سرخ تامین گردیده‌در جریان‌است.

چند ایرانی اخراجی مشاهدات تأثرانگیز خود را شرح میدهند

گروهی از ایرانیان مقیم عراق که اخیرا وسیله افراد پلیس عراق ازاین کشوراخراج شده‌اندامروزدر اداره کاریابی ومشاغل وزارت کار وامور اجتماعی پیرامون مشاهدات خود در عراق اطلاعاتی در اختیار خبرنگار اطلاعات گذاشتند. اداره کاریابی ومشاغل وزارت کار برای ایندسته از ایرانیها درخورحرفه‌ای نه دارند کار تهیه میکند.

● آزارمیدهند

یکی از ایرانیان که ظرف دو روزگذشته از عراق به تهران‌باز- گشته در یك گفتگو به خبرنگار ما گفت: ایرانیهای مقیم عراق را در شهر های‌آن کشور آزارمیدهند وماموران عراقی بدون مقدمه آنها را در هرکجا که هستند دستگیر وبزندان میبرند واز آن پس نیز اموال و دارائی ایرانیها را ضبط و خودشان را در مرز ایران رها می- کنند.

این ایرانی مقیم عراق گفت: من در کربلا کاسبی میکردم ویکصد وبیست سال است که خانواده ما ساکن آنجا هستند. ماموران‌دولت عراق پس ازشروع اختلافات آمدندو مرا از دکان بیرون کشیده بزندان بردندوسپس درمرزخسروی مرارهاکردند. وی راضی نشد مشخصات وعکس او در روزنامه چاپ شودو گفت اگر عکس مرا درروزنامه چاپ کنید ماموران‌دولت عراق بسراغ همه‌افرادی که با من آشنائی دارندرفته و به آنها آزار وی گفت: لحظه‌ای پس‌از بازداشت ایرانی ها آنهارا به دفاع (منظور اداره امنیت عراق است)برده‌و پس‌از تحقیقات و شکنجه آنها رابمرز اعزام میکنند.

آقای ح-ب میگوید اموال مرا در کاظمین مصادره کردند و در حالیکه زن‌و فرزندانم در آنجا مانده‌اند مرا تنها زندانی کرده وسپس‌بمرز آوردند وی گفت جان هزاران ایرانی مقیم عراق درخطر است.

توضیحات یك‌زائر

آقای حسن جواهری تهرانی‌نژاد، یکی‌از زوار ایرانی که‌دیشب از طریق مرز خسروی بایران آمده است، امروز بسازمان شهرستانهای روزنامه اطلاعات مراجعه کرد و درباره آزار وشکنجه‌زوار ایرانی‌و روش‌خصمانه‌ای که‌شرطه‌های دولتی عراق نسبت به ایرانیان مقیم آن کشور در پیش گرفته‌اند توضیحات تاسف‌آوری داد:

آقای حسن‌جواهری تهرانی‌نژاد، در حالیکه از تجدیدنظر خاطرهٔ آزارو شکنجهٔ وسرگردانی زوار ایرانی در کاظمین بگریه افتاده بود گفت: من جزو اولین دستهٔ زوار ایرانی هستم که‌پس از جریانات اخیر ایران‌و عراق دیروز از طریق مرزخسروی بایران بازگشتند.

تاروز اول اردیبهشت، رفتارعراقی هانسبت بایرانیان عادی بودا‌ما از روز دوم اردیبهشت، دولت عراق روش شدید و خصمانه‌ای که هیچیك ازما انتظار آنرا نداشتیم دربارهٔ ایرانیان درپیش گرفت.

روز سوم اردیبهشت کلیهٔ مسافر- خانه‌های کاظمین در محاصرهٔ شرطه‌ها بود. آنهابا عصبانیت‌بداخل مسافرخانه هامیریختند، مردهای ایرانی را به عنوان اینکه تذکره ندارند میگرفتند. پولشان‌را ضبط میکردند و بپاسگاه های پلیس میبردند و بعد روانهٔ‌زندان میکردند.

در کاظمین، یك‌دسته ۵۱ نفری، یك‌دستهٔ دویست نفری و یك دسته پانصد نفری از مردان ایرانی که‌برای زیارت به‌آنجا رفته بودندطی دو روز دستگیر شدند و بزندان رفتند و زن وفرزندان آنها در حالیکه بدون سر- پرست مانده‌بودند وحتی پول غذای‌یك روزهٔ‌خود رانداشتند در کوچه ها و خیابانها سرگردان شدند.

زوار ایرانی، پس از دستگیری بلافاصله بزندانهای کاظمین و بغداد منتقل میشدند و دراین زندانها بودکه آنهارا شکنجه میدادند.

ازبین کسانیکه چندروز پیش‌دستگیر شده‌بودند، چندنفر تاپیروز مفقود- الاثر بودندو همسران‌وفرزندان آنها بهرجا مراجعه میکردند نشانی از گمشدگان خود بدست نمی‌آوردند.

اعلامیه عراق

هفته گذشته دولت عراق اعلامیه‌ای انتشار داد که ایرانیان مقیم آنکشور باید اموال منقول و غیرمنقول خود را بدولت بسپارند و بدون درنگ عراق را ترك کنند ولی چون عده‌ای ازتجارو کسبه ایرانی باین اعلامیه وقعی نگذاشتند، کلیهٔ اموال‌آنها مصادره شد و خودشان دستگیر گردیدند و پس‌از تحمل آزار و شکنجهٔ زیاد روانه ایران شدند.

دوگل گفت: کار من تمام شد

بلافاصله بعد از اعلام استعفای‌دوگل پاریس به صحنه زد وخوردهای شدید بین افراد پلیس و مخالفان ژنرال دوگل تبدیل شد. در این زد وخوردها ۵ نفر پلیس و پنجاه نفر از عناصر دست چپی مجروح شدند و هفتاد نفر دستگیر گردیدند. تظاهرکنندگان‌پرچمهای‌سرخ بدست داشتند

این عکس یك صحنه از زدوخورد عناصر چپ وافراد پلیس رادر «بولوار سن میشل» پاریس‌نشان میدهد. عکس رادیوتلی اطلاعات

پاریس- خبرگزاری‌فرانسه- ژنرال‌دوگل دیشب‌دردفتر کارش‌در کلمبی‌له‌دوزاگلیز تاریك ترین و غم‌انگیز ترین ساعات زندگی سیاسی خود را در سال های اخیر در تنهائی و انزوا بسر برد وتا نیمه‌شب بیدار ماند تا ازنتیجه رای- گیری مطلع‌شود و پس‌از اطلاع از شکست طرفداران خود اعلام داشت که «از ظهر روز دوشنبه دیگر رئیس جمهوری نیستم».

وی دراین مدت‌سه‌بار بوسیله‌تلفن باکاخ الیزه تماس گرفت و بادبیر مطبوعاتی خودگفتگو کرده و ازنتیجه آخرین رای‌گیری مستحضر شد.

اکنون معلوم‌شده است که دوگل هنگام عزیمت از پاریس یقین داشت که در این رفراندوم شکست خواهد خورد و به‌اطرافیان نزدیك خود گفته بودکه: دیگر کارمن و همه چیزتمام شده است ...»

اوهمچنین یقین دارد که ارتش‌از **اوحمایت میکند و تصور میکند که** ملت‌فرانسه آن قدر نیروی سیاسی دارد که بتواند کشور را اداره کند.

سقوط دوگل در محافل بین‌المللی سیاسی بعنوان «حادثه‌ای مضر» برای کنفرانس صلح ویتنام در پاریس تلقی گردید وناظران سیاسی اظهار کردند که ژنرال دوگل مردی که اینك از صحنه سیاست فرانسه کنار رفته کوشش داشت‌یك‌نقش‌حساس واساسی برای بازگرداندن صلح‌بمنطقه ویتنام ایفاء کند.

استقبال محافل سیاسی از حسن نیت دولت ایران

*** اعلامیه دیروز وزارت‌خارجه موقعیت ایران را دربحران روابط ایران وعراق‌روشن کرد**

اعلامیه وزارت‌خارجه که بعدازظهر دیروز انتشاریافت‌بلافاصله ازطرف خبرگزاری‌های بین‌المللی به‌سراسر مراکز خبری جهان‌مخابره گردید و بعنوان حسن‌نیت ایران مورد استقبال محافل‌سیاسی قرارگرفت.

البته در نخستین‌روز اعلام‌تصمیم ایران به دفاع از حقوق حقه‌خوددر اروندرود و اعلام بی‌ارزش بودن قرارداد تحمیلی ۱۳۱۶، قائم‌مقام وزارت خارجه در سخنان خود در مجلس سنا آمادگی ایران را به حل مسالمت آمیزاختلافات ایران و عراق در این مورد تاکید کرد. و اینك اعلامیه وزارت خارجه در تشریح مجدد موقعیت و نظریات ایران درباره این بحران و راه‌حل آن، در محافل سیاسی تهران با استقبال روبرو گردیده است و اظهار امیدواری شد که محافل جهان بادریافت نظر ایران بصورت بی‌طرفانه‌ای موضوع را مورد بحث قرار دهند.

● گزارش رویتر

خبرگزاری رویتر در گزارشی که از تهران مخابره کرده است چنین می نویسد: دولت ایران امروز رسما اعلام کرد که حاضر است درباب‌اختلاف برسرشط‌العرب حتی همین فردا با دولت عراق‌وارد مذاکره شود و قرارداد جدیدی منعقد سازد.

اعلامیه وزارت خارجه ایران حاکیست که مذاکرات میتواند براساس شناسائی حقوق طرفین وبراساس خط «تالوك» که مبتنی بر اصول متداول حقوق بین‌المللی است آغاز گردد.

اعلامیه ایران خاطرنشان می سازد هرگونه بی‌حرمتی نسبت به پرچم ایران و هرگونه ممانعت درامر کشتیرانی آزاددر اروندرود با عکس‌العمل شدید ایران مواجه خواهد شد و عراق مسئول عواقب سوء آن خواهد بود.

● مقاله ساندی تایمز

دراین بین‌هفته‌نامه ساندی‌تایمز مقاله مفصلی بقلم (ادوارد هیث) رهبر حزب محافظه کاران که اخیرا از ایران و دیگر کشورهای اطراف خلیج‌فارس وخاورمیانه «بجزعراق» دیدن کرده انتشار داده است.

رهبر محافظه کاران انگلیس‌در این مقاله وجود این بحران را از نتایج مستقیم تصمیم‌دولت کارگری انگلستان در تخلیه قوای بریتانیا از خلیج فارس قلمداد میکند.

رهبر محافظه کاران مینویسددر چند روز گذشته ما شاهد عدم اطمینان تازه‌ای در خلیج‌فارس بوده‌ایم و باردیگر یك اختلاف دیرینه، این‌بار بین ایران وعراق بصورت بحران تلخی تجلی کرده است.

در بازدید اخیر از خاورمیانه شواهد زیادی یافتم آن امنیتی‌که خلیج فارس در مدتی طولانی ازآن بهره‌مند بود اینك درمعرض‌ریسك قرار گرفته‌و بدون شك این‌مرحله جدید عدم اطمینان از نتایج‌مستقیم تصمیم دولت کارگری در تحمیل تاریخی عجولانه برای تخلیه قوای انگلیس از خلیج فارس است.

اعلامیه سفارت عراق در لندن

رادیو بغداد - سفارت عراق در لندن اعلامیه ای صادر کرد و در آن گفت که جمهوری عراق‌می- خواهد اختلافات با ایران را از طریق مسالمت امیز طبق‌پیمان‌ملل متحد و مبادی قانون بین‌المللی و پیمان سال ۱۹۳۷ حل نماید. در اعلامیه سفارت عراق‌به تصمیم‌دولت ایران در لغو قرارداد ۱۹۳۷ حمله شد وخاطرنشان شده‌است این قانونی‌نیست که بدولت ایران‌اجازه داده شود دراداره‌شط‌العرب‌شرکت کند واین امر تجاوز به سیادت و استقلال عراق‌شمار میرود.

نوبام باشرایط نقدواقساط ساختمانهای قدیمی‌شمارا بصورت مدرن‌درآورده‌وبانصب شوفاژوتهویه‌مطبوع زمستان درخانه شمامحیطی گرم ودلنشین‌وتابستان بهشتی خیال‌انگیز می‌آفرینند.

برای آگاهی بیشتر باتلفن ۳۰۵۱۶۷ دفترفنی‌ومهندسی نوبام تماس حاصل‌نمائید. آ-۶۱۸۸

محاکمه اتابکی فردا شروع میشود

بامداد فردا محاکمه امیر ناصر اتابکی متهم بقتل مرحوم رحمت‌اله نیکفر بازرس وزارت آموزش و پرورش در شعبه دوم دادگاه جنائی مرکز بریاست آقای امیر رضوانی شروع میشود .

مرحوم رحمت‌اله نیکفر بامدادروز پانزدهم اسفند ماه سال ٤٦ ازخانه خود خارج شد ودیگر باز نگشت، مامورین در صدد جستجوی او برآمدند و عاقبت متوجه شدند که مرحوم نیکفر بقتل رسیده است و چندی بعد امیر ناصر اتابکی باتهام قتل آنمرحوم از طرف مامورین آگاهی دستگیر شد و بازپرس پس از تحقیقات مقدماتی قرارباز داشت ویرا صادر نمود که منجر بصدور کیفرخواست شد. در کیفرخواست دادستان تهران برای وی تقاضای مجازات اعدام نموده است .

محاکمه اتابکی تابحال دو بار بتعویق افتاده است .

زن جوانی در کرج

حین نزاع دو مرد بقتل رسید

بعد از ظهر دیروز در نزاعی که بین «رستمعلی آجرلو» و «جعفر رهبرزارع» در خیابان مصباح کرج روی داد ، همسر ۳۵ ساله جعفر بنام «منصوره کیانی زاده» بر اثر ضربه چوبی که حین نزاع بسرش خورد بقتل رسید .

خبرنگار ما درکرج گزارش‌دادابتدا مشاجره بین بانو منصوره و رستمعلی آجرلو آغاز گردید. دراین موقع «جعفر رهبرزارع» شوهر منصوره از راه رسید ودر نتیجه‌اوورستمعلی باچوب دستی به زد و خورد پرداختند ولی ناگهان ضربه‌چوب بسر «منصوره» خورد وباعث مرگ وی گردید . بدستور آقای پارسا بازپرس شعبه یك دادسرای کرج «رستمعلی آجرلو» و «جعفر رهبرزارع» بازداشت شدند وجنازه بانو منصوره برای انجام معاینات‌پزشك قانونی بتهران حمل گردید.

سه برادر قربانی رودخانه شدند

روز گذشته هنگامیکه سه‌برادردر کنار رودخانه«کشکان»درقریه«دوآب» ویسیان ازتوابع خرم‌آباد ببازی‌مشغول بودند. قسمتی از تپهٔ مشرف برودخانه، بعلت خیس‌خوردگی‌بروی‌این سه‌برادر فروریخت وآنهارا باخود بداخل‌رودخانه برد .

خبرنگار مادرخرم‌آباد گزارش‌داد: هرسه کودك که نامشان حسن – جعفر – ناصر بود بترتیب هشت ونه ودهسال داشتند دستخوش امواج رودخانه گردیدند. پس‌از هشت ساعت تلاش جسد «جعفر» پیداشد ولی از اجساد دوبرادر دیگر اطلاعی بدست نیامده است .

محمد حسن اسکندری

شعبه دوم دادگاه جنائی‌مرکز بعدازظهر دیروز محمد حسن اسکندری‌متهم به‌قتل اسداله رشیدی

قاتل ده‌سال حبس و پرداخت ۱۳هزارتومان بپدرمقتول محکوم‌شد

رابه دهسال‌حبس بااعمال شاقه و پرداخت یکصدوسی هزار ریال ضرر و زیان به پدر مقتول « شاکی خصوصی » محکوم نمود .

جلسه دادگاه جنائی روزگذشته بریاست آقای امیر رضوانی‌تشکیل شد محمد حسن که کشاورزاست متهم بود که در یك نزاع دستجمعی اسداله رشیدی را در قریه «میشیجان » خمین‌کشته است .در قریه مزبور ، دوطایفه «زیدی »و رشیدی زندگی می کنند که‌بعضی اوقات اختلافات کوچکی بر سر مرتع‌بین آنهابوجود می آمد. تا اینکه‌روز نهم مرداد ماه‌سال گذشته بین افراد این دوطایفه اختلافی‌بالا میگیرد و کار به دعواو کتك کاری میکشد.

ضربه تیشه

دراین نزاع‌محمدحسن‌اسکندری با تیشه‌ای که در دست داشت ، محکم به‌سراسداله رشیدی‌کوبیده و او را مصدوم می کندواسداله پس از انتقال به بیمارستان فوت مینماید و اسداله قبل‌از این‌که فوت کند ،محمدحسن را قاتل خود معرفی میکند.

روزبعد محمد حسن دستگیر و از طرف بازپرس پرونده‌ای برای او تشکیل شده و پزشك قانونی نیز علت‌مر گ‌اسداله را شکستگی استخوان جمجمه تشخیص‌میدهد.

پیش از ظهر دیروز دادگاه با حضور عده‌ای از بستگان‌طرفین و از جمله حسین رشیدی (پدرمقتول) تشکیل گردیدو هیئت دادرسان‌پس از رسیدگی‌وشور محمدحسن را به دهسال حبس بااعمال‌شاقه‌وپرداخت یکصدوسی هزار ریال به‌پدرمقتول محکوم‌ساختند.

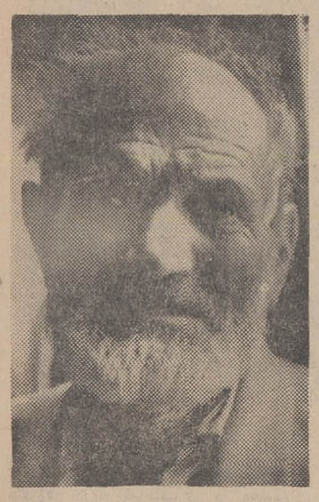

پدر مقتول

خیابان‌لاله‌زاربتصرف ۱۱ کودك ولگرد درآمد !

ماموربن کلانتری ۹دیروز یازده کودك ولگرد را به مددکاری اجتماعی دادسرای تهران فرستادند . مددکاران اجتماعی عده‌ای از این کودکان را به‌پرورشگاه فرستادند و بقیه را تحویل خانواده‌شان دادند .

بامداد دیروز بماموربن کلانتری نه خبر دادند که عده‌ای کودك در سنین ۹تا دوازده سال در خیابان لاله‌زارشلوغ کرده‌اند و مزاحم عابرین شده‌اند !

ماموربن بلافاصله کودکان مزبوررا دستگیر ساختند وروانه مددکاری اجتماعی دادسرای تهران نمودند . مددکاران اجتماعی ظهردیروز عده‌ای از کودکان را که بدون سرپرست بودند، بپرورشگاه فرستادند . و بقیه را نیز تحویل کلانتری دادند تا به‌والدین‌آنها اطلاع داده و تحویلشان دهند .

یکی‌از کودکان مزبور دختر ۹ساله‌ای بود که لباس پسرانه تن داشت .

یازده کودك ولگرد که‌خیابان لاله‌زاررا بتصرف‌درآوردند !

روز های یکشنبه اطلاعات دختران و پسران

کلیپت

شورلت‌ایمپالا۱۹۶۹

قیمت تعیین شده از طرف‌وزارت محترم اقتصاد برای شورلت‌سواری‌ایمپالا سال ۱۹۶۹ با رادیو ـ بخاری‌وکولر بدون‌عوارض ۱۰درصداسفالت ۷۸۵۳۸۹ ریال‌میباشد.

شرکت‌سهامی‌ایران‌ماشین اتومبیل فوق‌رابقیمت۷۱۰۳۸۹ ریال عرضه مینماید

فقط ۴ روز فرصت دارید

تا ازجوایز هنگفت‌واستثنائی بانک بیمهٔ بازرگانان بهره مندشوید

سینماهای دیانا ـ اسکار

پس از مطالعات فراوان تصمیم‌گرفته‌انداز این پس اقدام به نمایش بهترین فیلمهای‌ایرانی وهندی بنمایند وبعنوان اولین برنامه‌یك‌اثر بزرك ویك‌گوهر گرانبهای سینمای هند را انتخاب‌کرده وبه علاقمندان فیلمهای استثنائی‌تقدیم میدارند.

ازفردا صبح درسینماهای

دیانا ـ اسکار

آرزوی فرزند

رنگی

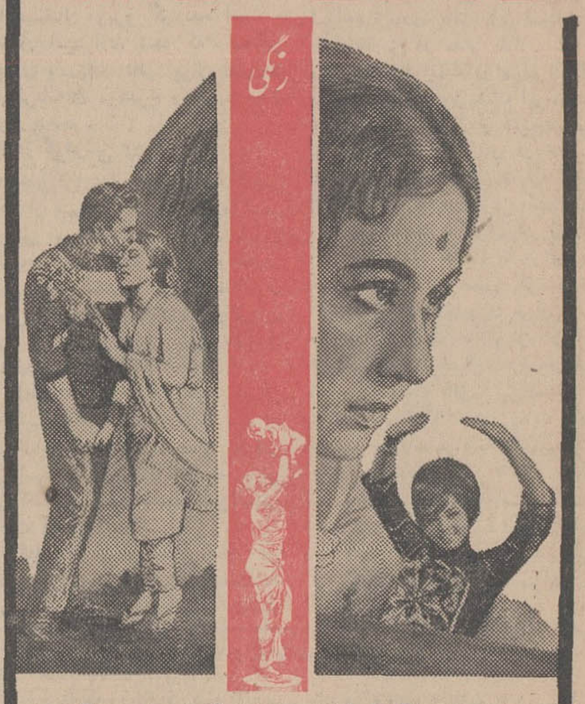

باشرکت: صناکماری ـ دارهندرا

محمود ـ ممتاز ستاره ایرانی

برنامه آینده

ایران ـ نپتون‌ـژاله

داستانی شیرین ـ مهیج ـ پرحادثه از ماجراهای هزار و یکشب .

تونی کرتیس

درفیلم رنگی

زیبای دزد

باشرکت :

پاپیر لوری

جف کوری

پگی کاسل

آ ـ ۶۳۱۲

ازفردا صبح

فقط در سینما

آریا

والت دیسنی

شاهکار خود را عرضه میدارد

خانواده رابینسون

پاناویژن ـ رنگی

باشرکت: جان میلز

دوروتی مک گوایر

تیمز مک آرتور

جنت مونرو . تامی کرگ

شروع سئانسها ۹ـ۱۱صبح

۱ـ۳ـ۵ـ۷ـ۹ بعداز ظهر

آ ـ ۶۳۱۴

شاهکار پرافتخار سینمای امریکا

ازامروز فقط در

سینماماژستیک

آنتونی کوئین درفیلم

زوربای یونانی

پخش در ایران توسط فوکس قرن بیستم

سئانسها ۱۱ صبح ـ۳ـ۵ـ۷ـ۹ بعدازظهر

برنامه آینده سینماهای

پلازا ـ همای ـ ری

کیهان ـ مراد ـ فردوسی

کارون ـ پرسپولیس ـ ستاره

شرق ـ ماندانا ـ دریا

کنایون . عارف درفیلم:

عشق آفرین

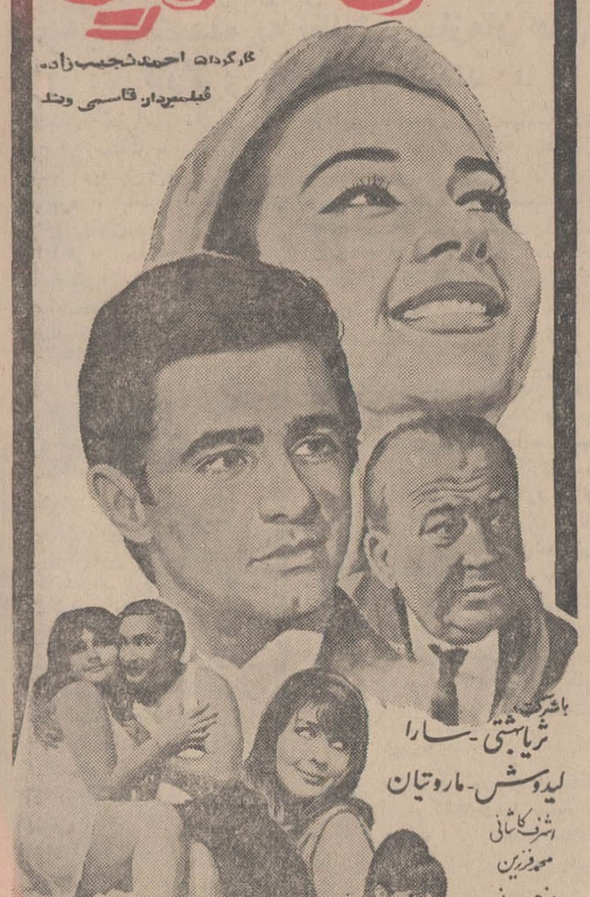

کارگردان احمد شجیب‌زاده

فیلمبردار: قاسمی وجند

باشرکت:

ثریا بهشتی ـ سارا

لیدوش ـ ماروتیان

اشرف کاشانی

محمد فرزین

منوچهر سجادی

مهید افشار

بهمنیار و

سینما کاپری

ازصبح چهارشنبه در

عظیم ترین حماسه تاریخ سینما ـ فیلمی گرانقدر ازعلل سقوط امپراطوری ـ مقتدر رم ـ صحنه‌هائی‌که چشم را خیره میکند وشکوه وابهتی‌که هرگز تکرار نخواهد شد . ..

باشرکت ۹ هنرمند بی‌نظیر سینما

سقوط امپراطوری رم

THE FALL OF THE ROMAN EMPIRE

سینماسکوپ رنگی

استیفن‌بوید الك‌گینس جیمز میسون عمرشریف سوفیالورن انتونی‌کوایل کریستوفرپلامر مل‌فرد جان‌آیرلند

مجالس ترحیم

دوستان عزیز

بهترین دوست پرارزش ما ، مردعلم‌ودین و اخلاق، کانون فضائل و مکارم دانشمند محقق و متبحر ، مرحوم غلامحسین ادیب دانشمندی (کاشمری) بغتتا برحمت الهی پیوست .
مجلس وموقع ختم رادراعلانات ردیف ملاحظه میفرمائید
شیخ‌حسین لنکرانی

بمناسبت درگذشت مرحوم غلامحسین ادیب دانشمندی قاضی بازنشسته دادگستری مجلس ختمی از ساعت ۹الی ۱۱ صبح روز سه‌شنبه ۹ر۲ر۴۸ درمسجد واقع‌درابتدای کوچه ظهیرالاسلام برگزار خواهدشد.
آ_۴۱۵۷ وزارت دادگستری

سناتورها و نمایندگان استان خراسان
رحلت شادروان غلامحسین ادیب دانشمندی(کاشمری) قاضی بازنشسته دادگستری رابدینوسیله باطلاع آشنایان و همشهریها میرساند . مجلس ترحیم فقید سعید از ساعت ۹تا۱۱ روز سه‌شنبه ۹ر۲ر۴۸ درمسجد طالقانی واقع در خیابان شاه‌آباد کوچه ظهیرالاسلام منعقد خواهد بود.

عماد تربتی ، مهندس گنجی ، خزیمه علم،دکتر محسن حجازی،دکترمحمدحسین اسدی ، دکتراعتمادی مهندس اخوان ، خانم صدری بزرگ‌نیا ، بهادری، ثامنی مهندس جلالی‌نوری ، دکتر حبیب‌اللهی ، سید محمود روحانی ، سلیمانی کاشانی ، دکتر باقر شریعت ، محمد شهرستانی ، دکتر محمود ضیائی ، دکتر امین غنی ، خانلر قراچورلو ، دکتر قهرمان ، دکتر بقائی، دکتر کلالی ، دکتر مدرسی ، کاظم مسعودی
آ_۴۱۵۷

باکمال تاسف و تالم وفات همکار بزرگوارمان مرحوم غلامحسین ادیب دانشمندی (کاشمری) قاضی دادگستری را باطلاع سروران گرام‌ودوستان‌وآشنایان میرساند . مجلس ختم فقید سعیدازساعت ۹تا۱۱صبح سه‌شنبه ۹ر۲ر۴۸ (فردا) در مسجد آیت‌اله طالقانی واقع در کوچه ظهیرالاسلام منعقد خواهد بود.

مهدی عظیما ، ابراهیم قره‌باغی ، مهدی‌خاکپور سیدضیاءالدین طباطبائی‌جندقی، احمد داودی ، محمد حسین خزائی ، حسین سعیدی‌بیدختی ، علی حشمتی، محمود ابریشمی ، حسین طاهری ، تمدن،محمدبینش
آ_۴۱۵۷

درگذشت ناگهانی مرحوم غلامحسین ادیب‌دانشمندی قاضی دادگستری پدر گرامی آقایان دکتر محمد دانشمندی و دکتر محمود دانشمندی را باطلاع عموم همکاران فرهنگی میرساند . مجلس ختم مردانه آن مرحوم روز سه‌شنبه ۹ اردیبهشت‌ماه جاری ازساعت ۹تا۱۱ صبح در مسجد آیت‌اله طالقانی (کاشمری‌ها) واقع در خیابان شاه‌آباد کوچه ظهیرالاسلام منعقد است .
رئیس اداره آموزش و پرورش ناحیه ۱۱تهران ـ رهبر
آ_۴۱۵۷

درگذشت نابهنگام شادروان غلامحسین ادیب دانشمندی قاضی دادگستری عموی همکار گرامی‌آقای محمدحسن شریعت‌کارمند عالیرتبه سازمان‌برنامه را باطلاع کلیه دوستان و همکاران گرامی میرسانیم .
مجلس ختم مردانه فقیدسعید روز سه‌شنبه نهم اردیبهشت ماه جاری از ساعت ۹الی ۱۱ صبح درمسجد آیت‌اله‌طالقانی واقع در کوچه ظهیرالاسلام (خیابان شاه‌آباد) منعقد میباشد .

مهدی مهدوی ، حسن سعادت ، محمد رسائی، عزت‌الله‌ماوائی ، مهدی احمدی ، سعید سرکشیک ، محمد اثنی‌عشری ، امیرحسین زند وکیلی ، هدایت نخجوانی ، رضا خالقی‌راد،عبدالمجید سلطانیه ،نورالله تاجبخش ، نصرالله زنگوئی :
آ_۴۲۶۱

بانهایت تاثر درگذشت عزیزمان مرحوم غلامحسین ادیب دانشمندی همسر و پدر گرامی‌آقایان دکتر محمد دانشمندی و دکتر محمود دانشمندی را باطلاع فامیل و دوستان گرامی میرساند . مجلس ختم‌مردانه آنمرحوم روز سه‌شنبه ۹ اردیبهشت ماه جاری‌ازساعت ۹تا۱۱ صبح در مسجد آیت‌اله طالقانی (کاشمریها) واقع در خیابان شاه‌آباد کوچه ظهیرالاسلام و مجلس ختم زنانه در همان روز (سه‌شنبه۹اردیبهشت)ازساعت ٤تا٦ بعدازظهر در خیابان فرح شمالی ـ خیابان‌پالیزی خیابان بختیار ـ کوچه یاحقی کاشی ۹ منعقدمیباشد.

فاطمه دانشمندی ، بتول دانشمندی ، دکتر محمد دانشمندی ، دکتر محمود دانشمندی ، دکتر احمد دانشمندی ، مهدی دانشمندی
آ_۴۱۵۷

فوت ناگهانی مرحوم غلامحسین ادیب دانشمندی قاضی عالیمقام وزارت دادگستری را باطلاع عموم‌فامیل ودوستان گرامی میرساند . مجلس ختم مردانه آن مرحوم روز سه‌شنبه ۹ اردیبهشت ماه جاری از ساعت ۹تا۱۱ صبح در مسجد آیت‌اله طالقانی (کاشمریها) واقع در خیابان شاه‌آباد کوچه ظهیرالاسلام و مجلس ختم زنانه همان روز از ساعت ٤تا٦ بعدازظهردرخیابان فرح‌شمالی ـ خیابان پالیزی ـ خیابان بختیار ـ کوچه یاحقی پلاك ۹ منعقد میباشد .

رضا عرفانی ، مهندس محمدحسن شریعت،دکتر شمس‌شریعت ، حسین اسکندری ، جواد سیف ، جلال شریعت ، طهماسبی ، طهماسب‌نژاد ، سلحشور ،محمد آراسته ، محمد ناصرهنری ، حسن مظفری ، سرهنك دکتر هوشنك قویدل ، سرگرد علی‌اکبر سلطان‌پور، آقابالابلوری ، دکتر غلامعباس سلطان‌پور ، طالبی ، دکترعباسعلی آراسته ، بیژن قویدل،منصوراسکندری مهدی سلطان سلحشور ، هرمز هنری ، بهروز هنری بهمن هنری ، خلیل سلطان‌پور
آ_۴۱۵۷

درگذشت ادیب دانشمندی موجب کمال تاسف است مامصیبت وارده را بعموم‌افرادخانواده‌های عزادار بویژه بازماندگان آنمرحوم تسلیت میدهیم

البقاءلله‌وحده

باکمال تاسف درگذشت خلدآشیان مرحوم الله‌دادبرادر گرمانشاهی راکه مردی نیکوکار و از شخصیت‌های محترم کرمانشاهان بودندباستحضارعموم مسلمین وبالاخص علماء اعلام و آیات عظام میرساند.
مجلس طلب مغفرت روز سه‌شنبه۹ر۲ر۴۸ از ساعت ۹تا۱۱ صبح در مسجد مجد منعقد است .

الاحقر عبداله‌بن مسیح‌التهرانی ، الاحقر حاج میرزا خلیل کمرهٔ ، الاحقر سیدشمس‌الدین ابهری العبد یحیی‌نوری ، الاحقرالحاج ضیاءالدین‌فیض‌مهدوی محمدعلی صفائی گلپایگانی ، حسن سعید ، الحاج عبداله‌آل‌آقا ، الاحقر سیدنورالدین ابهری ، موحد کرمانی‌واعظ
۲_۲ آ_۳۷۶۱

درگذشت مرحوم الله‌دادبرادر کرمانشاهی پدر آقای دکتر احمدبرادر کارمند عالیرتبه این وزارت‌را باطلاع عموم میرساند . مجلس ترحیم آن مرحوم از ساعت ۹ تا ۱۱ روز سه‌شنبه ۹ر۲ر۴۸ در مسجدمجد منعقد خواهد شد .
وزارت کشور
۲_۲ آ_۳۷۶۱

باکمال تاسف درگذشت مرحوم الله‌دادبرادر پدر آقای دکتر احمد برادر مدیر کل شهرداری را باستحضار عموم میرساند . مجلس ترحیم آن مرحوم از ساعت ۹الی ۱۱ صبح روز سه‌شنبه ۹ر۲ر۴۸ در مسجد مجد برگزار خواهد شد .
شهردار پایتخت
۲_۲ آ_۳۷۶۱

بانهایت تاسف فوت شادروان الله‌دادبرادر پدر آقای ابوالقاسم برادر رئیس‌شعبه ساری این بانك را باطلاع عموم میرساند . مجلس ختم آنمرحوم ازساعت ۹الی ۱۱ صبح روز سه‌شنبه ۹ر۲ر۴۸ در مسجد مجد منعقد خواهد بود
بانك بازرگانی ایران
۲_۲ آ_۳۷۶۱

باکمال تاسف درگذشت مرحوم الله‌دادبرادر گرمانشاهی را باطلاع عموم همشهریان عزیزمیرساند مجلس ترحیم فقیدسعید ساعت ۹تا۱۱ صبح روز سه‌شنبه ۹ر۲ر۴۸ در مسجد مجد منعقد خواهد بود.
کرمانشاهیان مقیم تهران
۲_۲ آ_۳۷۶۱

باکمال تاثر و تاسف فوت فقید سعید والد ماجد جناب آقای دکتر احمد برادر واخوان محترم‌شان‌را که یکی از اخیار نادر دوران بود ضمن عرض تسلیت باستحضار کلیه دوستان و علاقمندان میرساند .
مجلس ختم آن مرحوم سه‌شنبه ۹ر۲ر۴۸ از ساعت ۹تا۱۱ در مسجد مجد برگزار خواهد شد .

دکترعلی‌اکبر امامی‌اهری ، حسین شهسواراني، دکترسیدضیاالدین صفی‌نیا ، دکتر منوچهر حقیقی، دکترخسرو فاطریان ، سیدعلی پیشداد ، جهانگیر حسنخانی
۲_۲ آ_۳۷۶۱

خانواده‌های : برادر ، ممتاز ، جوادی ، قاسمی، جواهری ، گل‌محمدی، کاشانچی ، آهی ، فرحمرزی یزدانجو ، استواری

بدینوسیله فوت مرحوم الله‌دادبرادر گرمانشاهی راباطلاع عموم آشنایان و دوستان میرسانند . مجلس ختم زنانه و مردانه آن مرحوم از ساعت ۹ الی۱۱ صبح روز سه‌شنبه ۹ر۲ر۴۸ در مسجد مجد برگزار خواهد شد .
۲_۲ آ_۳۷۶۱

باکمال تاثر فوت شادروان **حسینعلی میرزاهمایون** راباطلاع اقوام و دوستان میرساند . مجلس ترحیم زنانه و مردانه آن مرحوم روز سه‌شنبه ۹ر۲ر۴۸ از ساعت ۱٦ تا۱۸ در مسجد فاطمیه میدان ژاله ـ اول خیابان نیروی هوائی خیابان شکوفه ـ خیابان‌ناصری منعقد میباشد .

زهرا همایون ، هما میرافشار (همایون) ، نصرت‌اله همایون ، مهدی همایون ، علی همایون ، بانو همایون اسمعیل میرافشار ، علی میرافشار ، احمد صبوری ، مهندس اسدالله همایون ، عباس‌همایون ، سرهنك فتح‌اله معظمی ، ملك ملکوتی ، غلامرضا زندی
آ_۶۵۰۸

بعموم بازماندگان آن مرحوم مصیبت وارده را تسلیت میگوئیم .

خانواده‌های : قاضی‌نور ، زاهدی ، درویش ، صمیمی ، نوری ، طالقانی ، تشکری ، سرابی ، ناظمی وکیلی ، تهرانی ، یوسفی ، سیاح ، سپانلو ، امیر خسروی ، عامری ، عابدینی، صفاری ، فرهود ، محسنی

باکمال تاسف فوت شادروان **بانوایران‌قاضی‌نوری** صبیه مرحوم مقوم‌الملك زاهدی را باطلاع‌عموم‌دوستان و آشنایان میرسانند . بنابوصیت آن مرحومه هزینه مجالس ترحیم بمصرف امور خیریه خواهد رسید .
ضمنا مجلس شب هفت آنمرحومه از ساعت ۳ تاه بعدازظهر روز پنجشنبه ۱۱ر۲ر۴۸ درآرامگاه بدخشان درابن‌بابویه منعقد میباشد .
۲_۲ آ_۴۰۵۷

خانواده‌های : بنی‌احمد ، ملکی‌معیری ، ملکی ، معیری ، صدرائی ، مستعد ، بزرگی ، سیدمدنی ، اسعدی ، عطائی ، تیموری ، زرینه‌باف ، پورنقی‌آذر ، اکرامی ، پرکیان،رضائی ، غفوری،خامنه‌ای،زرین‌سرای خیری ، کاظمی ، موسوی ، سلیمانی

بدینوسیله باکمال تاثر فوت مرحومه مغفوره **بانوفاطمه بنی‌احمد** دختر مرحوم حجةالاسلام حاج‌میرزا محمدعلی‌آقاملکی همسر آقای حاج‌محمدتقی‌بنی‌احمد ووالده مکرمه آقای احمدبنی‌احمد را باطلاع خویشان و آشنایان میرساند مجلس ترحیم آن مرحومه روز چهارشنبه ۱۰ر۲ر۴۸ مطابق باسیزدهم صفر ساعت ٤ در مسجد آیت‌الله شهیدی (تبریز) شروع‌ودرساعت ۹صبح روز پنجشنبه ختم خواهد شد .
مجلس ختم زنانه روزهای یکشنبه و دوشنبه‌بعد ازظهر در منزل شخصی واقع در چهارراه دانشسرا کوچه عصرفوین برگزار خواهد شد .
آ_۶۶۰۲

درگذشت بانوی نیکوکار رابعموم افرادخانواده های عزادار بویژه آقای احمد بنی‌احمدتسلیت میگوئیم

بانهایت تاسف درگذشت شادروان **دکتر سیدعلی علوی‌نائینی** استاد دانشکده دامپزشکی را باطلاع میرساند . مجلس ترحیم آن مرحوم از ساعت ۳ونیم تاه‌ونیم بعدازظهر روز سه‌شنبه ۹ اردیبهشت‌ماه ٤٨ در مسجد مجد منعقد خواهد بود .
دانشگاه تهران
آ_۴۰۱۱

دانشکده دامپزشکی باکمال تاثر درگذشت‌همکار محترم شادروان **دکتر سیدعلی علوی نائینی** استاد دانشکده دامپزشکی را باستحضار میرساند. مجلس ترحیم فقیدسعید از ساعت ۳ونیم تاه‌ونیم بعدازظهر روز سه‌شنبه ۹ اردیبهشت‌ماه در مسجد مجد منعقد خواهدبود .
سرپرست دانشکده دامپزشکی ـ دکتر عزیزرفیعی
آ_۴۰۱۵

باکمال تاسف و تاثر درگذشت شادروان‌دکتر **سیدعلی علوی‌نائینی** استاد عالیقدر دانشکده دامپزشکی دانشگاه تهران راباطلاع همکاران و دوستان‌میرساند مجلس ترحیم فقیدسعید از ساعت ۳ونیم تاه‌ونیم بعداز ظهر روز سه‌شنبه نهم اردیبهشت ماه جاری درمسجد مجد منعقد خواهد شد .
جامعه دامپزشکان ایران
آ_۴۰۱۷

خانواده‌های : علوی‌نائینی ، طباطبائی ، سجادی، عامری ، فرتاش ، پیرزاده ، نجیمی ، فاطمی ، محتشمی هاشمی ، رحیمی ، صفی‌نیا ، امیرصدری ، اسبقی ، امیرمکری ، امیری ، نقیب‌زاده ، محیط طباطبائی ، جلالی‌نائینی ، منوچهری

بانهایت تاثر و تالم درگذشت شادروان **دکتر سیدعلی علوی نائینی** استاد دانشکده دامپزشکی را باطلاع خویشاوندان ، دوستان و همشهریان محترم میرساند . مجلس ترحیم مردانه وزنانه از ساعت ۳ونیم تاه‌ونیم بعدازظهر روز سه‌شنبه نهم اردیبهشت ماه جاری در مسجد مجد برگزار خواهدشد .
ضمنا مراسم شب هفت نیز از ساعت ٤تا٦ بعد ازظهر روز چهارشنبه دهم اردیبهشت ماه در مسجد فیروزآبادی (شهرری) برگزار میگردد .
آ_۴۰۱۹

بعموم افراد خانواده‌های عزادار بویژه بازماندگان آن مرحوم مصیبت وارده را تسلیت میدهیم

بنیاد خیریه فیروزآبادی بدین‌وسیله فوت‌ناگوار **حاج‌خلیل‌اله شامبیاتی** سرپرست پرورشگاه آن‌بنیاد راباستحضار عموم آمنای بنیاد و دوستان آن مرحوم میرساند . مجلس ختم زنانه آن فقید سعید از ساعت ۲ونیم تا٤ونیم و ختم مردانه از ساعت ٤ونیم تا ٦ونیم بعدازظهر روز چهارشنبه دهم اردیبهشت ماه در خانقاه صفی‌علیشاه منعقد خواهد بود .
سرلشگر علی‌اکبر ضرغام
آ_۴۲۲۵

باکمال تاسف درگذشت شادروان‌حاج خلیل‌اله شامبیاتی برادر همکار ما آقای محمد رحیم شامبیاتی راباستحضار دوستان و آشنایان محترم میرساند .
مجلس ترحیم زنانه آنمرحوم از ساعت ۲ونیم تا٤ونیم وختم مردانه از ساعت ٤ونیم تا٦ونیم روز چهارشنبه دهم اردیبهشت ماه در خانقاه صفی‌علیشاه منعقدخواهد بود .
دبیرخانه کانون کارآموزی کشور
آ_۴۲۲۱

بانهایت تاثر وتاسف فوت ناگهانی شادروان **حاج‌خلیل‌اله شامبیاتی** را باطلاع دوستان و آشنایان میرساند . مجلس ترحیم زنانه آنمرحوم از ساعت۲ونیم تا٤ونیم و ختم مردانه از ساعت ٤ونیم تا ٦ونیم بعداز ظهر روز چهارشنبه دهم اردیبهشت ماه در مسجد مجد منعقد خواهد بود .
ازطرف کارمندان و انجمن خانه‌ومدرسه دبستان‌دری طلعت شیردل ـ محمد ادیب
آ_۴۲۲۳

باتاسف بسیار درگذشت نابهنگام شادروان‌حاج **خلیل‌اله شامبیاتی** را باستحضار میرساند . مجلس‌ختم زنانه آن فقیدسعید از ساعت ۲ونیم تا ٤ونیم و ختم مردانه از ساعت ٤ونیم تا٦ونیم‌بعدازظهرروزچهارشنبه دهم اردیبهشت ماه در خانقاه صفی‌علیشاه برگزار خواهد شد .

بهجت ، پرلدوش ، کیانوش ، بهنوش ، داریوش کوروش ، جمیله،نصرت ، رضیه ، محمد تقی ، محمد رحیم‌شامبیاتی و خانواده‌های : شامبیاتی ، توکلی‌زاده قاضی‌نور ، مهرورز ، باقری ، صاحب‌جمعی ، فاضلی تهرانی ، نصرتی ، خیام ، صیرفی ، بنی‌اعمام ، خسروی قزلباش‌کهن ، ضرغام ، جهانبانی ، وحدت ، کاشانچی الوندپور ، اشرفی ، نرگسی ، ارفع ، مجلسی،درخشان احمدی ، زرآبادی ، منصوری

ضمنا مجلس تذکری بمناسبت شب هفت آن مرحوم روز پنجشنبه یازدهم اردیبهشت از ساعت ۳تا٦ بعدازظهر در مسجد مرحوم آیت‌اله فیروزآبادی‌واقع در شهرری منعقد خواهد شد .
داریوش ، کورش ، محمدتقی،محمدرحیم‌شامبیاتی
آ_۴۲۲۵

به‌آقای محمدرحیم شامبیاتی وسایر بازماندگان آنمرحوم مصیبت وارده را تسلیت میدهیم

پرسه

بانهایت تاسف و تالم درگذشت شادروان‌**سروش بهرام‌ایدون** را در شیراز باطلاع فامیل و دوستان میرساند . پرسه آن روانشادروزسه‌شنبه‌نهم‌اردیبهشت ماه از ساعت ۳الی ٦ بعدازنیمروز در تالار ایرج واقع در خیابان استالین کوچه زرتشتیان کاشی ۸برگزار است .

خدامراد ومروارید ایدون ، رستم وارغوان ایدون خدارحم وپریدخت ایدون ، شاه‌بهرام و خرمن ایدون دکتر اردشیر و فرخنده ایدون ، خدایار و فرنگیس ایدون ، بانورشید ودکتر خسرو خسروی ، فریدون‌و منیژه ایدون ، بانو خدامراد ورستم انوشه ، گوهر خدامراد و مرزبان مهرافشانی ، هما خدامراد ودینشاه سهراب و خانواده‌های رخشنده شاکر ، بردبار و هرمززاده
آ_۴۱۸۱

بعموم بازماندگان آنمرحوم مصیبت وارده راتسلیت میدهیم

بانهایت تاسف درگذشت شادروان **یوسف‌هیئت** کارمند عالیرتبه بازنشسته وزارت کشور را باطلاع میرساند .
مجلس ترحیم آن مرحوم روز چهارشنبه دهم اردیبهشت ماه از ساعت ۹الی ۱۱ صبح در مسجدمجد منعقد خواهد بود .
وزارت کشور
آ_۴۲۰۹

بانهایت تاسف درگذشت شادروان جناب **آقای یوسف هیئت** راباطلاع میرساند ضمن عرض تسلیت‌به اخوان آن مرحوم خصوصا جناب آقای‌دکترضیاءالدین هیئت دبیر کل کانون بانکها مجلس ترحیم‌فقیدسعید روز چهارشنبه دهم اردیبهشت ماه از ساعت ۹الی۱۱ در مسجد مجد منعقد میباشد .
رئیس هیئت مدیره کانون بانکها
سپهبد فرج‌الله آق‌اولی
۱_۲ آ_۶۵۰٤

بانهایت تاسف درگذشت **بانو پوراندخت‌جوادی تهرانی** همسر آقای مجید فتحی‌افشار کارمنداین‌وزارت راباطلاع همکاران میرساند . مجلس ترحیم زنانه فقیده‌از ساعت ۸ الی ۱۰ صبح سه‌شنبه نهم اردیبهشت ماه و مردانه از ساعت ۱۰الی ۱۲ همان روز در خانقاه صفی‌علیشاه منعقد خواهد شد .
آ_۶۳۰٤ وزارت راه

باکمال تاسف درگذشت مرحومه پوران جوادی تهرانی‌آموزگار دبستانهای تهران و عضو سابق هیئت مدیره شرکت تعاونی فرهنگیان راباطلاع میرساند .
مجلس ختم مردانه آن مرحومه از ساعت ۱۰ تا۱۲ روز سه‌شنبه‌نهم‌اردیبهشت‌ماه‌در خانقاه‌صفیعلیشاه برگزارمیشود .
وزارت آموزش وپرورش
آ_۶۳۰۸

باکمال تاسف فوت بانوناکام **پوراندخت‌جوادی‌تهرانی** (فتحی‌افشار) فرزند مرحوم سرهنك محمدرضا جوادی تهرانی رابه‌استحضار فامیل ودوستان میرساند.مجلس ختم زنانه آن مرحومه روز سه‌شنبه ۹ر۲ر۴۸ ازساعت ۸تا۱۰و ختم مردانه از ساعت ۱۰ تا۱۲ همان روز در خانقاه صفی‌علیشاه منعقد می‌باشد .

خانواده جوادی‌تهرانی ، دکتر زند ، مجیدفتحی افشار ، اکرام‌سلجوقی ، توران سلجوقی ، مهین‌فتوت حشمت‌زندی ، فرج‌الله ابراهیمی ، سرهنك برومند ناصر بهجت‌وزیری ، خلیل توفیق ، دکتر مهندس محمودامین ، سرگرد احمد سروری ، تیمور توکلی، سرهنك دوم جوادسام ، تقی جواهری ، آباده‌ای، مهندس‌احمدی ، اکبر آقاسی ، دکتر محمودابراهیمی ابراهیم ابراهیمی ، سرتیپ‌پرهیزکار ، ابوالفتح‌بهروز بهرام بهرامی ، سرگرد کریمی ، احمد فتحی افشار، دکتر قاسمی‌افشار ، دکتر فتحی افشار ، دکترکارکیا کیومرث‌والی ، حسین برخورداری ، رضا فتحی‌افشار، محمدعلی‌تهرانچی ، مهندس جنگیز قاسمی افشار ، سرهنك فضلی ، سرگرد امینی ، سرگرد امین امین‌داری ، محمددهش ، محمدعلی سروری ، شاهرخ بهروز ، سیروس فتحی‌افشار
آ_۶۳۰۶

مصیبت وارده را بعموم بازماندگان آنمرحومه‌تسلیت میدهیم

خانواده‌های : استیفاء ، وزیرنژاد ، نوتاش،انوشه خشکنابی ، عمادی ، زمانی ، شقاقی ، اعلم‌پور ،اسکوئی افشار ، پارسیان ، سنندجی ، بهاروند ، صفائی وسایر بستگان

باکمال تاسف درگذشت ناگهانی **آقای‌فریدون استیفاء** رادر میاندوآب باستحضار دوستان وآشنایان میرسانند . مجلس ختم آن شادروان در آذربایجان برگزار خواهد شد .
آ_۶٤٤۶

بعموم بازماندگان آن مرحوم مصیبت وارده را تسلیت میگوئیم .

باکمال تاسف و تاثر فوت ناگهانی جوان ناکام **بهنام‌عسگرزاده** رابه‌اطلاع کلیه دوستان و آشنایان میرسانیم مجلس ختم مردانه آن مرحوم روز سه‌شنبه ۹ر۲ر۴۸ از ساعت ۹تا۱۱ در مسجد حاج‌نوریان واقع در جاده قدیم شمیران ایستگاه باغ‌صبا منعقدمی‌باشد حضور دوستان موجب شادی روح آن مرحوم خواهد بود .

خانواده‌های : اسحاق‌عسگرزاده ، بهرام عسگرزاده بهمن عسگرزاده ، سرهنك افشار ، جعفری ، عرب شیرازی ، عزیزه ، عالیه ، فاطمه عسگرزاده
آ_۴۳۷۷

به‌آقای بهرام عسکرزاده و سایر بازماندگان آن مرحوم مصیبت وارده را تسلیت میدهیم .

باطلاع عموم دوستان میرساند بمناسبت چهلمین شب رحلت خلدآشیان فردوس و ساده حجت‌الاسلام والمسلمین آیت‌اله **آقای حاج سیدعبدالعظیم تنکابنی پلاسعیدی** طاب‌ثراه مجلس تذکری در مزار آن فقید سعید در روز سه‌شنبه ۹ر۲ر۴۸ مطابق بادوازدهم ماه صفر از ساعت ٤الی ٦ بعدازظهر در جوار حرم مطهر حضرت عبدالعظیم علیه‌السلام درباغ طوطی برگزار میگردد . تشریف‌فرمائی عموم دوستان و سروران‌معظم موجب سرافرازی بازماندگان خواهد بود .
خانواده تنکابنی سعیدی
آ_۶۳۰۲

بمناسبت چهلمین روز درگذشت مرحوم مغفور خلدآشیان **حاج‌عبدالحسین یوسفزاده** عضو هیئت مدیره مرکزی جامعه تعلیمات اسلامی از طرف این جامعه مجلس ترحیمی در روز سه‌شنبه نهم اردیبهشت ماه جاری مطابق بادوازدهم شهر صفرالمظفر ۱۳۸۹از ساعت ۹الی ۱۱ صبح در مسجد فخریه (واقع درخیابان امیریه) منعقد است از علماء اعلام و حجج اسلام‌دامت برکاتهم ودوستان و آشنایان محترم انتظار دارد برای شادی روح آنمرحوم که خدمتگزار معارف اسلامی بوده در مجلس مزبور شرکت فرمایند .
ازطرف هیئت مدیره مرکزی جامعه تعلیمات اسلامی عباسعلی اسلامی
از طرف خاندان یوسفزاده ، مهدی یوسفزاده حاج دلیل‌تهرانی
ازطرف دودمان سدهی ـ حاج‌آقا محمدعلی سدهی
از طرف خاندان حاج‌شمس ـ عباس‌ترانه
آ_۴۰۵۹

مجالس وعظ و سوگواری

مجلس تبلیغ و سوگواری

بمناسبت ایام اربعین حسینی در مسجد سادات واقع در یوسف‌آباد خیابان محمدرضاشاه چهارراه استخر از یکشنبه دهم ماه صفر (۷اردیبهشت)ازساعت هشت بعدازظهر بمدت ده روز مجلس وعظوسوگواری منعقد و خطیب‌فاضل آقای موسوی‌سخنرانی‌میفرمایند
آ_۴۲۵۷ محمدعلی‌مجتهدزاده

بسمه‌تعالی

برحسب معمول سنواتی مجلس‌سوگواری‌خامس آل‌عبا علیهم‌السلام ساعت ۳تا٦ عصر از ۱۱ صفر الی اربعین در منزل حقیر منعقد است .
احقر سیدجلال‌الدین بیوك زنجانی
آ_۴۲۷۹

طبق معمول همه‌ساله از روز دوشنبه یازدهم ماه صفر تاده روز متوالی از ساعت ۸الی۱۱ صبح مجلس عزاداری حضرت اباعبدالله‌الحسین (ع) در منزل‌جدید اینجانب سیدحبیب‌اله ستایشگر منعقد است .
نشانی : تجریش جاده قدیم شمیران جنوب‌سازمان بیمه‌های اجتماعی کوچه‌بن‌بست شماره ۱۹
آ_۶۲۸٤

سپاسگزاری

از عموم سروران و دوستان عزیزی که در مجلس ترحیم مادر گرامی ماشرکت وبانهایت بزرگواری ابراز همدردی فرموده‌اند صمیمانه سپاسگزاری‌مینمائیم واگر در شرفیابی و عرض تشکر حضوری تاخیری روی دهد پوزش می‌طلبیم .
عزت فردین ، اسمعیل اسعدی تهرانی ، محموداسعدی تهرانی ، اقدس مجیدیان ، سرتیپ‌ابراهیم معتمدی
آ_۶۳۶۰

سپاسگزاری

از کلیه بانوان و آقایان وذوات محترم که در مراسم تشییع و مجالس ترحیم و شب هفت مرحومه مغفوره **بانوافسرالسلطنه بنی‌زیاح** شرکت فرموده‌اند صمیمانه تشکر و سپاسگزاری مینماید .
آ_۴۱۷۱ خانواده بنی‌زیاح

سپاسگزاری

در مصیبت وارده براین‌جانبان و کلیه خاندان چیت‌ساز از حجج‌اسلام و علماء اعلام و اعاظم و کلیه آقایان گرام وبازرگانان محترم و کلیه آشنایانی‌که بابراز همدردی در تشییع جنازه و مجالس ترحیم و تلگرافها و همچنین حضور از شهرستانها نسبت بفوت مرحوم **ابوی‌حاجی‌محمدمهدی** بزرك خانواده چیت‌ساز مارا قرین عنایت و تسلیت قراردادند بدینوسیله سپاسگزاری نموده عمر و عزت وپاداش واجراخروی همگی را از خداوند متعال خواستاریم .
اهواز ـ حاجی محمد جواد و محمدعلی چیت‌ساز
آ_۶۶۶۲

تسلیت

جناب آقای دکتر هیئت

پزشکان قانونی مصیبت وارده را به‌آن همکار محترم تسلیت گفته ، سلامتی وبقای عمر آن‌جناب‌را از خداوند متعال خواستاریم .
رئیس اداره پزشکی قانونی ـ دکترسیدمحمدطباطبائی
آ_۶۵۴۲

درگذشت نابهنگام آقای بهرام ابراهیمی مارا سخت متاثر ساخت و خودرا در این مصیبت بزرك شریك میدانیم واین واقعه بزرك را به‌کلیه‌بازماندگان آنمرحوم بخصوص به‌آقای پرویز خزلی همکار محترم تسلیت عرض مینمائیم .
آ_۶۵۳۲ کارخانه چینی‌ایران

سرکار خانم توران خواجه‌نوری

بانهایت تاسف وتالم مصیبت وارده را بشما و خانواده محترم تسلیت عرض میکنیم .
پری مجلسی ـ مهری بیگدلی
آ_۴۱۴۵

جناب آقای مهندس همامی

بانهایت تاسف مصیبت وارده را به‌آنجناب‌وخانواده محترم تسلیت عرض مینمایم .
آ_۴۱۳۱ غلامحسین‌اکبری

سرکار خانم آذرنیا ـ جناب آقای ابراهیم افخمی‌راد

کارمندان و دانش‌آموزان مدارس اتفاق مصیبت وارده را تسلیت عرض نموده از درگاه خداوند متعال برای آن جنابان بقای عمر همراه با سعادت و سلامت مسئلت دارند .
آ_۴۱۴۷

یادبود

بنابه‌وصیت شادروان **حاج‌علی‌اصغر ناصحی** مخارج شب هفت آنمرحوم بمصرف‌امور خیریه خواهدرسید.
آ_۴۱۸۵ خانواده ناصحی

خاندان خسروانی و جمالی

بدینوسیله باستحضار میرسانند که مراسم شب‌چهلم درگذشت شادروان مرحومه مغفوره **خانم آغاخسروانی** روز سه‌شنبه نهم اردیبهشت ۱۳۴۸ از ساعت ۳ونیم تا ۵ونیم برسر مزار آن‌فقیدواقع در مسجدفیروزآبادی شهرری برقرار خواهد بود .
آ_۴۰۰۷

باطلاع عموم دوستان میرساند بمناسبت چهلمین شب رحلت خلدآشیان فردوس و ساده حجت‌الاسلام والمسلمین آیت‌اله **آقای حاج سیدعبدالعظیم تنکابنی پلاسعیدی** طاب‌ثراه مجلس تذکری در مزار آن فقید سعید در روز سه‌شنبه ۹ر۲ر۴۸ مطابق بادوازدهم ماه صفر از ساعت ٤الی ٦ بعدازظهر در جوار حرم مطهر حضرت عبدالعظیم علیه‌السلام درباغ طوطی برگزار میگردد . تشریف‌فرمائی عموم دوستان و سروران‌معظم موجب سرافرازی بازماندگان خواهد بود .
خانواده تنکابنی سعیدی
آ_۶۳۰۲

اطلاعات ۱۳۰۴

دوشنبه
● یازدهم صفر ۱۳۸۹
● ۲۸ آوریل ۱۹۶۹
● شماره ۱۲۸۷۴
● سال چهل و سوم

سالروز تولد والاحضرت شاهپور علیرضا

امروز هشتم اردیبهشت ماه مصادف باآغاز چهارمین سال تولد والاحضرت شاهپور علیرضا پهلوی است .

در چنین روزی خداوند متعال به شاهنشاه و شهبانوی ایران سومین فرزند ودومین پسر را اعطاء فرمود و بکانون گرم خانوادگی اعلیحضرتین نوری جدید بخشید ما از این فرصت استفاده میکنیم و این روز فرخنده‌را بحضور اعلیحضرتین و خاندان جلیل سلطنت صمیمانه تبریک‌و تهنیت‌عرض مینمائیم .

دکتر پناهلو

متخصص اعصاب و روانی‌از دانشگاه لندن و دارای دیپلم تخصصی ازکالج سلطنتی پزشکان و جراحان‌انگلستان از بیماران محترم از ۱۴ اردی‌بهشت ماه۱۳۴۸ با تعیین وقت‌قبلی از ساعت ۴تا ۸بعداز ظهر پذیرائی میکند

آدرس -خیابان کاخ- چهار راه ناهید - کوچه ماه کاشی ۲۶ تلفن ۶۱۱۵۷۸

۱-۵ آ-۴۰۱۳

رادیو کلن ضمن تفسیری پیرامون سفر آقای نخست‌وزیر به آلمان گفت :

مذاکرات ایران و آلمان نتایج مفید خواهد داشت

● **صنایع آلمان از موقعیت خود در ایران در مقابل کشور های دیگردفاع‌میکند**

● آقای هویدا نخست‌وزیر امروز وارد بن شد

رادیوکلن دیروز ، ضمن تفسیری پیرامون سفر آقای هویدا به آلمان متذکر شد :

با وجود وضع‌متشنج «اروند رود» امیرعباس هویدا نخست وزیر ایران فردا برای‌یک‌مسافرت رسمی دوروزه وارد «بن»خواهدشد . بجرات میتوان پیش‌بینی‌کرد که‌مذاکرات اوباکیزینگر صدر اعظم آلمان و همچنین با «شیلر» وزیر اقتصاد و وزیر دارائی آلمان در محیطی دوستانه صورت خواهد گرفت‌و به نتایج مفید ختم خواهدشد ،شخصیت‌هائی‌که در‌معیت هویدا هستند نشان‌میدهد که این‌سفر بیشتر جنبه اقتصادی‌دارد تاسیاسی.

● **رشد سریع**

تکامل مثبت روابط بازرگانی بین دوکشور تاکنون سود زیادی برای اقتصاد آلمان در برداشته است،ولی چون‌کشور های دیگر از جمله کشور های بلوک شرق میخواهند در بازار ایران برای خود جا باز کنند،صنایع آلمان برآنند که از موقعیت خود در کشوری که دارای‌رشدسریع وآتمسفر باثبات اقتصادی ودرآمد روزافزون میباشد ، دفاع کنند .

اجناس صادراتی آلمان بایران در سال ۶۸ در حدود ۳۷۰ میلیون‌مارک یعنی در حدود ۷۰۰ میلیون تومان بیشتر از صادرات ایران بآلمان‌بوده است .

● **صادرات بایران**

سالهاست که قسمت اعظم واردات ایران راکالاهای آلمانی تشکیل می‌دهند . در سال ۶۸ بیست در صد از واردات ایران ازآلمان خریداری‌شده بود باینترتیب آلمان فدرال پیشاپیش دیگر صادرکنندگان معتبر به ایران نظیر آمریکا - انگلستان وژاپن قرار داشت ، درحالی که‌این نسبت در مورد ایران معکوس است یعنی ایران ۳٫۴ در صد صادرات خود را بآلمان میفرستد ، درحالی که آلمان بعد از ژاپن - انگلستان - هلند - فرانسه - امریکا هندوستان از لحاظ خرید اجناس ایرانی در مرتبه هفتم قرار دارد .

صادرات آلمان بایران در سال گذشته به بیش‌از یک میلیارد مارک بالغ گردید ، درحالی که صادرات ایران بآلمان به ۷۱٫۲ میلیون مارک تنزل کرد .

● **صادرات به آلمان**

هنوز هم صادرات عمده ایران عبارت از نفت و فرش میباشد . در سال ۶۸نیمی ازمجموع صادرات‌ایران بآلمان را محصولات نفتی تشکیل داده است ، درحالی که ۳۰ در صد از صادرات فرش ایران هم بآلمان فرستاده شده است . دیگر کالاهای صادراتی ایران بآلمان‌عبارت ازپنبه- میوه - مرکبات میباشد . کالا های صادراتی آلمان بایران بترتیب‌عبارتند از ماشین های برقی - اتومبیل و وسائط نقلیه گوناگون - آهن وفولاد دولت‌ایران در دو برنامه چندساله، قسمت اعظم کوشش خودرا صرف‌پیش برد کشاورزی و صنایع ومعادن‌نموده است .

علاوه بر کمبود سرمایه ، ایران از نظر فنی و سازمان دهی نیز نقایص فراوانی دارد و اطلاعاتش در رشته های تولیدی محدود است و نیاز فراوانی برفع این کمبودها دارد ، تاکنون صنایع خصوصی آلمان ۵۲ میلیون مارک در ایران سرمایه‌گذاری کرده‌اند و اینکارمورد استقبال دولت ایران قرارگرفته‌است . **از طرف‌دیگر صنایع آلمان‌علاقه روزافزونی بشرکت در بازار ایران پیدا میکنند ولی تحقق این‌امر بستگی زیاد بتغییر و بهبود شرایط سرمایه‌گذاری درایران دارد هردو دولت در سال ۱۹۶۵ قراردادی برای‌تشویق سرمایه‌گذاری منعقد نمودند و قرار است بزودی قراردادی جهت‌جلوگیری از پرداخت مالیات دوجانبه نیز بتصویب دولتین برسد .**

نرخ گوشت در میدان بتصویب انجمن‌شهر رسید

● **در انجمن شهرعمل دولت عراق در مورد ازار زائران ایرانی توضیح‌شد**

جلسه انجمن شهر تهران‌دیشب بریاست‌آقای حسین‌فرهودی‌تشکیل شد در این جلسه شهردار تهران، معاون اقتصادی نخست وزیر ، معاون مالی‌شهرداری . رئیس‌اداره اقتصاد شهری ورئیس‌اداره‌مهندسی ترافیک شرکت‌داشتند .

در آغاز آقای کریمی‌آشتیانی در مورد آزار زائران ایرانی در کشور عراق بوسیله ماموران دولت عراق‌سخن گفت‌واین‌اقدام‌رانکوهش کردو خواستاررفع‌این‌قبیل‌مزاحمت ها از جانب دولت عراق گردید .

آنگاه معاون اقتصادی نخست‌وزیر درزمینه اقدامات دولت‌برای تثبیت قیمت ها در سطح مملکت مطالبی گفت وآمادگی همکاری دولت را در این مورد ودرسطح شهرتهران باانجمن شهر اعلام نمود . سپس رئیس‌اداره اقتصاد شهری‌اقدامات شهرداری را در جهت مبارزه با گرانفروشی وعدم بهداشت مغازه هاتشریح کردو گفت باکمال تاسف باید اقرار کنم که سطح بهداشت در مغازه های تهران فوق العاده پائین‌است‌وسپس آئین‌نامه نامگذاری معابرتهران مطرح شد و بتصویب رسید.

درپایان آقای ناصراولیائی گفت مردم تهران از اینکه با اقدامات انجمن مشکل گوشت حل شد از انجمن قدرشناسی کرده‌اند و خواستارند که از طرف انجمن اقداماتی در زمینه رفع مشکلات مردم درسازمان های آب و برق

بقیه در صفحه چهارم

PHILIPS

سرویس فیلیپس

ساعات کارسرویس فیلیپس باین شرح تغییریافته است

صبحها ازساعت ۸ تا ۱ بعدازظهر- بعدازظهرها ازساعت ۴٫۳۰ تا ۷٫۳۰

پنجشنبه ها ازساعت ۸ صبح تا ۱ بعدازظهر

تلفنهای ۴۹۹۸۹ و ۶۸۹۸۶ -خیابان شاهرضا -ساختمان فیلیپس

فقط ۴ روز فرصت دارید

تا ازجوایزهنگفت واستثنائی

بانک بیمهٔ بازرگانان

بهره مندشوند

پونتیاک تمپست

دولوکس ۱۹۶۹

قیمت تعیین‌شده ازطرف وزارت محترم اقتصادبرای پونتیاك سواری تمپست دولوکس سال ۱۹۶۹ باراديو وبخاری و کولر و لاستیك دورسفید و بدون عوارض ۱۰٪اسفالت ۷۷۶۹۴۶ ریال میباشد .

شرکت سهامی ایران جمس اتومبیل فوق را به قیمت ـر۷۰۰۰۰۰ ریال عرضه مینماید .(تحویل‌فوری- تهران)

آ-۶۳۸۲

مراسم قرعه‌کشی فوق‌العاده

ده‌خانه مدرن

حساب پس‌انداز «تامین مسکن»

بانك اعتبارات تعاونی توزیع

روز شنبه بیستم اردیبهشت ماه جاری

ساعت ۷ بعد از ظهر از تلویزیون ایران انجام میگیرد

کلیه شعب

بانك اعتبارات تعاونی توزیع

در تهران و شهرستانها آماده افتتاح حساب پس انداز وتکمیل موجودی میباشد .

شماره اول مجله

«باستان‌شناسی و هنر ایران»

از انتشارات وزارت فرهنك و هنر

«اداره کل باستانشناسی و فرهنك عامه»

با مقالات زیر از چاپ خارج شد

تاریخچه کنگره بین‌المللی باستان شناسی و هنر ایران و گزارش پنجمین کنگره مزبور .

عالم خیال و مفهوم فضا در مینیاتور ایرانی

کلیسای صوپ سرکیس خوی

پورداود

فریز و فرون درساختمان

سنك نبشته هائی در اطراف میلان

باستان شناسی و آثار تاریخی در خارج از ایران

سنك نبشته مربوط بزمان مردوك آپال ایدین

میمند شهرساسانی

اخبار و بررسیها و کاوشهای باستان شناسی در ۱۳۴۶ و۱۳۴۷

خلاصه‌ای‌ازمقالات‌فارسی بزبانهای فرانسه و انگلیسی .

محل فروش کتابخانه های ابن‌سینا . امیرکبیر .جهر .دهخدا و روزنامه فروشها

بهاء هر شماره ۳۰ ریال م الف ۱۰۵۳

مدیر مالی و کنترلر

حقوق‌اولیه ماهیانه تاهفتادوپنج‌هزارریال

یکی از شرکت های تولیدی بزرك و موفق تهران که محصولات آن در تمام کشور و کشور های خارج توزیع و فروش میشود درنتیجه‌تجدیدوتوسعه تشکیلات خودواتخاذ سیستمهای مدیریت مدرن در جستجوی‌یك مدیر مالی عالیرتبه میباشد .

مدیر مالی مذکور باید بسیار لایق ومجرب‌و فعال‌بوده‌و بتواند کلیه امور مالی شرکت راطبق اصول مدرن امروزی پی ریزی و اداره نماید . شرکت ترجیح میدهد که میزان لیاقت و استعداد وفعالیت مدیر مالی تا اندازه‌ای باشد که نامبرده‌بتواند علاوه‌بر کنترل امور مالی وحسابداری ،مانند مدیران مالی امروزه امور خرید و صندوق رانیز تحت نظر خود بگیرد .

این‌مدیر باید بتواند خود را با محیط کار خود تطبیق دهد و دارای صفات برجسته مدیریت وراهنمائی بوده و بتواند زیردستان خود را تربیت نموده و تشکیلات زیر نظر خود را ازاین راه تکمیل کند .

داوطلب این کار در عین حال که باید صبر و حوصلهٔ کافی داشته‌باشد باید دررسیدن به‌هدفهای خود عجله‌داشته‌و دارای قدرت ابتکار و پشتکار زیاد بوده و پای‌بند ساعات محدود اداری نباشد .

برای داوطلبی که واجد شرایط بالا باشد شغل مورد نظر از هر حیث جالب بوده و آتیهٔ درخشانی خواهد داشت .

سن بین ۳۵ تا۴۰ ارجحیت خواهد داشت .

داوطلبان تقاضای خودرا بایك قطعه عکس و شرح کامل تاریخچه زندگانی و تحصیلات و سوابق و تجربیات و امکانا سمت فعلی یاآخرین سمت باذکر میزان حقوق براهنمای شماره ۴۴۴ روزنامه اطلاعات ارسال فرمایند .

این اطلاعات کاملا محرمانه تلقی شده‌و شخص دیگری جز مدیر شرکت استخدام کننده ازآن مستحضر نخواهد شد.

آ-۶۱۸۲

قابل توجه داروسازان ایران

دعوت مجمع عمومی فوق‌العاده جامعه داروسازان ایران

بپرو آگهی در روز سه شنبه ۲۶ فروردین ماه ۴۸ در روزنامه های اطلاعات و کیهان بدین وسیله از داروسازان عضو دعوت بعمل میاید که در مجمع عمومی فوق‌العاده جامعه دارو سازان ایران که ساعت ۲ بعد از ظهر روز جمعه ۱۲ اردیبهشت ماه در سالن ستاره بلوار- جنب سینما بلوار واقع در خیابان بلوار (الیزابت دوم) تشکیل میشود شرکت فرمایند .

دستور جلسه : انتخاب هیئت مدیره جدید .

هیئت مدیره جامعه دارو سازان ایران

شرکت سهامی پشم شیشه ایران

جهت تکمیل کادر فنی خودبه یکنفرمهندس مکانیك‌بامشخصات زیر احتیاج دارد .

آشنائی کامل بزبان انگلیسی یافرانسه

حداقل پنج سال سابقه کار در یکی از کارخانجات

دارا بودن‌گواهینامه پایان خدمت نظام وظیفه یامعافیت دائم .

واجدین شرائط‌میتوانند برای مصاحبه و ارائه مدارك خود در ساعت ۳٫۳۰ الی ۵٫۳۰ بعداز ظهر بدفتر شرکت واقع درخیابان شاهرضا -صبای جنوبی- شماره ۱۳ مراجعه نمایند.

متل قو

فصل بهار در کرانه‌های زیبای بحر خزر از برنامهٔ خانوادگی متل‌قو استفاده فرمائید از۱۵ اردیبهشت الی ۱۵ خرداد باستثنای ۲۴ تا ۲۶ اردیبهشت .

هر نفر یك روز پانسیون کامل ۳۳۳ ریال

هر نفر دو روز پانسیون کامل ۵۵۵ ریال

هر نفر پنج روز پانسیون کامل ۱۳۳۳ ریال

دفتر رزرو خیابان پهلوی تلفن ۶۴۴۴۹

بانك بازرگانی ایران

شماره تلفن های بانك را بشرح زیر باطلاع مشتریان محترم میرساند .

از شماره ۳۱۴۰۴۱ تا ۳۱۴۰۴۹

و از شماره ۳۱۴۰۶۵ تا ۳۱۴۰۶۹

۱-۳ آ-۶۴۳۲

قابل توجه خریداران پرتقال

بهترین و مرغوبترین پرتقالهای سالم‌ازفرآورده‌های شرکت تعاونی باغداران مرکبات رامسر را که در جعبه های استاندارد شده میباشد از میدان انبار غله‌شرکت سلامت تهیه‌و خریداری فرمائید

مرکز پخش تلفن۲۵۶۳۷ فتحعلی عابدینی

آ-۶۳۸۰

لوله کشی گاز منازل و موسسات

طبق استانداردهای شرکت ملی گاز ایران

شرکت زلال تلفن ۷۶۳۳۵۲

از صبح چهارشنبه درسینماهای

سانترال - متروپل

هرچه فیلم حادثه داروسکسی تاکنون‌دیده‌اید‌فراموش کنید- این یکی روی‌دست همه آنها زده است !!

تام ادمز ۰ دان آدامز ۰

سیدنی جیمز درفیلم رنگی

جائیکه فشنگ ها پرواز میکنند

پخش از : جیه فیلم ایران

ناگهان دیوارها فریاد میزنند مانیس !

زیرا مانیس دیوار قیمتها را در هم میکوبد