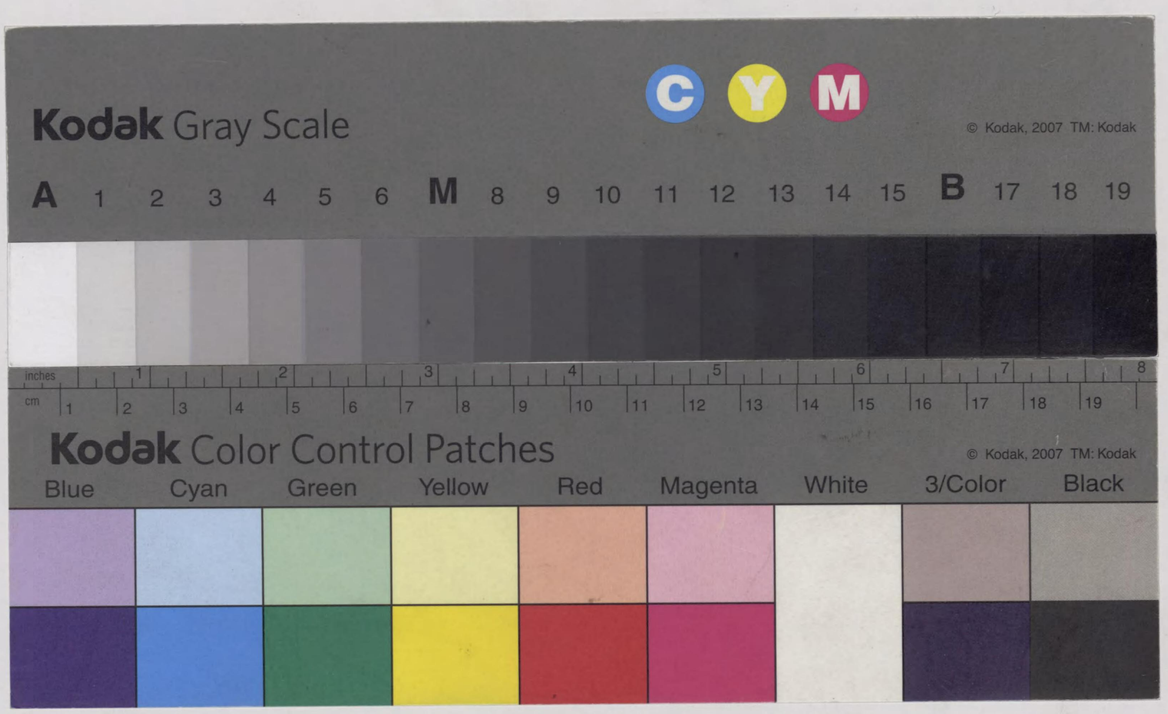

240 6 '78
240-78
1200901424192

顯學生眞實證要類四

大正
11. 9. 23
内交

心至滅度之願
難思議往生

顯浮土眞實證文類四　愚禿釋親鸞集

謹顯眞實證者則是利他圓滿
之妙位毛上涅槃之極果也即
是出於心至滅度之願亦名證文
涅槃之願也然煩惱成就凡夫生
死罪濁群萌獲往相回向心行即
時入大乘正定聚之數住正定聚
故心至滅度心至滅度即是常

樂常樂即是畢竟寂滅寂滅即是
无上涅槃无上涅槃即是无爲法身
无爲法身即是實相實相即是法性
法性即是眞如眞如即是一如然者
於此如來從如來生示現執應化種
種身也此至滅度願文大經言設我
得佛國中人天不住定聚心住滅度者
不取正覺上无量壽如來會言若我成佛國中

有
情若不決定成等正覺證大涅槃者
不取菩提上願成就文經言其有衆
生生彼國者皆悉住於正定之聚所以
者何彼佛國中无諸聚及不定聚又
言彼佛國土清淨安穩微妙快樂次
於无爲泥洹之道其諸聲聞菩薩天
人智慧高明神通同達咸同一類形
无異狀但因順餘方故有人天之名

顔貌端政超世希有容色微妙非天非
人皆憂自然虚元之身无極之體又言
彼國衆生若當生者皆悉究竟无上
菩提到涅槃處何以故若衆定聚及
不定聚不能知建立彼因故
淨土論曰莊嚴妙聲功德成就者偈言
梵聲悟深遠微妙聞十方故此云何不思
議經言若人但聞彼國土清淨安樂剋念

願生亦得往生即入正定聚此是國土名
字爲佛事安可思議莊嚴主功德成就
者偈言正覺阿彌陀法王善住持故此
云何不思議正覺阿彌陀不可思議彼安
樂淨土爲正覺阿彌陀善力住持云何
可得思議衆住名不異不滅持名不散
不失如以不朽藥塗種子在水不蘭
在火不燋得因緣即生何以故不朽藥

力故若人一生安樂淨土後時意願生
三界厳化衆生捨淨土命隨願得生雖
生三界雜生火中无上菩提種子畢竟
不朽何以故以逕正覺阿弥陀善住持
故莊嚴眷属功德成就者備言如來
淨華衆正覺華化生故此云何不思議
凡是雜生世界若胎若卵若濕若化眷
属若干若樂萬品以雜業故彼安樂

國土莫非是阿弥陀如來正覺淨華
之所化生同一念佛元利道故表通夫
四海之内皆為兄弟世眷属无量焉
可思議又言願往生者本則三三之
品今无一二之殊亦如溜瀧食陵一
味焉可思議又論曰莊嚴清淨功
德成就者備言觀彼世界相勝過三
界道故此云何不思議有凡夫人煩

惱成就不得生彼淨土三界繫業無
意不辜則是不斷煩惱得涅槃久
焉可思議抄要安樂集云然二佛神
力應不爲等但釋迦如來不申已能故
願彼長欲使一切衆生莫不爲歸是故
釋迦處處嘆歸須知此意也是故曇
鸞法師正意歸西故傍大經奉讚
曰安樂聲聞菩薩衆人天智慧咸

洞達身相莊嚴无殊異但順他方故列名
顏容端政无可比精微妙軀非人天虛无
之身无極體是故頂礼平等力上光明等
疏云言弘願者如大經說一切善惡凡
夫得生者莫不皆乘阿彌陀佛大願業
力爲增上緣也又佛密意弘深教門難
曉三賢十聖弗測所觀況我信外輕毛
敢知旨趣仰惟釋迦此方發遣彌陀即

彼剛來迎彼嗅此遣豈容不去也唯可
勤奉法畢命爲期捨此穢身即證彼法
性之常樂又云西方寂靜无爲樂畢竟
逍遙離有無大悲重心遊法界久身利
物等无殊或現神通而說法或現相好入
无餘變現莊嚴隨意出群生見者罪皆
除又贊云歸去來　魔鄉不可停
曠劫來流轉六道書皆逕到處无餘樂

或本生死宮也

唯聞愁歎聲畢此生平後入涅槃城　已上　彼
夫案眞宗教行信證者如來大悲回向
之利若故若因若果玩有一事非阿彌
陀如來清淨願心之所回向成就因淨
故果亦淨也應知
二言還相回向者則是利他教化地益
也則是出於必至補處之願亦名一生
補處之願亦可名還相回向三願也顯

註論故不出願文可披論註淨土論曰出
第五門者以大慈悲觀察一切苦惱
衆生示應化身回入生死園煩惱林中
遊戲神通至教化地以本願力回向故
是名出第五門已上論註曰還相者生彼
土已得奢摩他毗婆舍那方便力成就
回入生死稠林教化一切衆生共向佛
道若往若還皆爲救衆生渡生死海是

故言回向爲首得成就大悲心故又言即見
彼佛未證淨心菩薩畢竟得證平等
法身與淨心菩薩與上地諸菩薩
畢竟同得寂滅平等故平等法身者
八地已上法性生身菩薩也寂滅平等
之法也以得此寂滅平等法故名爲平
等法身以平等法身菩薩所得故名爲
寂滅平等法也此菩薩得報生三昧以

三昧神力能一處一念一時徧十方
世界種種供養一切諸佛及諸佛大
會衆海能於无量世界无佛法僧處種
種示現種種教化度脫一切衆生常作
佛事初无往來想供養想度脫想是故
此身名爲平等法身此法名爲寂滅平
等法未證淨心菩薩者初地已上七地
以還諸菩薩也此菩薩亦能現身若

百若千若萬若億若百千万億无佛國土
施作佛事要作心入三昧乃能非不作心以
作心故名爲未證淨心此菩薩願生安
樂淨土即見阿彌陀佛見阿彌陀佛
時與上地諸菩薩畢竟身等法等
龍樹菩薩婆藪槃頭菩薩輩願生
彼者當爲此可問曰案十地經菩薩
進趣階級漸有无量功勳逕多劫數

然後乃得此云何見阿彌陀佛時畢竟
與上地諸菩薩身等法等邪答曰畢
竟者未言即等世畢竟不失此等故
言等耳 問曰若不即等復何得言菩
薩但登初地以漸增進自然當與佛等
何假言與上地菩薩等答曰菩薩於七
地中得大寂滅上不見諸佛可求下不
見衆生可度欲捨佛道證於實際

命時若不得十方諸佛神力加勸即便
滅度與二乘无異菩薩若往生安樂見
阿彌陀佛即无此難是故須言畢竟
等復次无量壽經中阿彌陀如來本
願言設我得佛他方佛土諸菩薩衆
來生我國究竟必至一生補處除其本
願自在所化爲衆生故被弘誓鎧積
累德本度脫一切遊諸佛國修菩薩

行供養十方諸佛如來開化恒砂无量衆
生使迄无上正真之道超出常倫諸地之
行現前修習普賢之德若不尒者不取正
覺按此經推彼國菩薩或可不從一地至
一地言十地階次者是釋迦如來於閻浮
提一應化道耳他方淨土何必如此五種
不思議中佛法最不可思議若言菩薩
必從一地至一地无超越之理未敢詳也

辟如有樹名曰好堅是樹地生百歲乃具
一日長高百丈日日如此計百歲之長豈
類循松邪見松生長日不過寸間彼好堅
何能不疑即日有人聞釋迦如來證羅漢
於一聽制无生於終朝謂是接誘之言非
稱實之說聞此論事亦當不信夫非常之
言不入常人之耳謂之不然亦可其宜也
略說八句示現如來自利利他功德莊嚴

次第成就應知此云何次第前十七句
是莊嚴國土功德成就既知國土相應知
國土之主是故次觀佛莊嚴功德彼佛者
爲莊嚴於何處座是故先觀座既知座
已宜知座主是故次觀佛莊嚴身業既
知身業應知有何聲名是故次觀佛莊嚴
口業既知名聞宜知得名所以是故次觀
佛莊嚴心業既知三業具足應知爲人天
大師堪受化者是誰是故次觀大衆功德
既知大衆有无量功德宜知上首者是
故次觀上首者上首者是佛既知上首恐
劫是故次觀主既知是主主有何增上是
故次觀莊嚴不虛作住持八句次第成也
觀菩薩者云何觀察菩薩莊嚴功德成就
觀察菩薩莊嚴功德成就者觀彼菩薩
有四種正修行功德成就應知其相是

諸法正體體如而行則是不行不行而行名
如實修行體唯一如而義分爲四是故四行
以一正綏之何者爲四一者於一佛土身不
動搖而徧十方種種應化如實修行常作佛
事備言安樂園清淨常轉无垢輪化佛菩
薩日如須彌住持故開諸衆生淤泥華故
八地已上菩薩常在三昧以三昧力身不動
本處而能徧至十方供養諸佛教化衆生无

垢輪者佛地功德也佛地功德无習氣煩
惱垢佛爲諸菩薩常轉此法輪諸大菩
薩不能以此法輪開導一切无暫時休
息故言常轉法事如日而應化身光徧諸
世界也言日昧足以明不動復言如須彌
住持也淤泥華者經言高原陸地不生蓮
華卑濕淤泥乃生蓮華此喻凡夫在
煩惱泥中爲菩薩開導能生佛正覺

華諒夫紹隆三寶常使不絶二者彼應
化身一切時不前不後一心一念放大
光明悉能徧至十方世界教化衆生種種
方便修行所作滅除一切衆生故偈言
无垢莊嚴光一念及一時齊照諸佛
會利益諸群生故上言不動而至容或至
有前後是故復言一念一時无前无後也
三者彼於一切世界无餘照諸佛會大

衆无餘廣大无量供養恭敬贊嘆諸佛
如來功德偈言雨天樂華衣妙香等供
養讚諸佛功德无有分別心故无餘者
明徧至一切世界一切諸佛大會无有
一世界一佛會不至也肇公言法身无
像而殊形並應至韻无言而該籍弥布
寘權无謀而動與事會蓋斯意也四
者彼於十方一切世界无三寶處住持

莊嚴佛法僧寶功德大海徧示令解如
實修行備言何等世界无佛法功德寶
我願皆往生示佛法如佛故上三句雖言
徧至皆是有佛國之若无此句便是法身
有所不法上善有所不善觀行體相妄已
下是解義中第四重名爲淨入願心淨入
心者又向說觀察莊嚴佛土功德成就莊
嚴佛功德成就莊嚴菩薩功德成就此三

種成就願心莊嚴應知應知者應知此三
種莊嚴成就由本四十八願等清淨願心
之所莊嚴因淨故果淨非无因他因有
世略說入一法句故上國土莊嚴十七
句如來莊嚴八句菩薩莊嚴四句爲
廣入一法句者爲略何故示現廣略
相入諸佛菩薩有二種法身一者法
性法身二者方便法身由法性法身生

方便法身由方便法身出法性法身此二
法身具而不可久一而不可同是故廣
略相入後以法名菩薩若不知廣略相入
則不能自利利他一法句者謂清淨句
清淨句者謂眞實智慧无爲法身故
此三句展轉相入依何義名之爲法清
淨故依何義名爲清淨以眞實智慧
无爲法身故眞實智慧者實相智慧

也實相无相故眞智无知也无爲法身者
法性身也法性寂滅故法身无相也无
相故能无不相是故相好莊嚴即法身
也无知故能无不知是故一切種智
即眞實智慧也以眞實而目智慧明
智慧非作非非作也以无爲而樹法身
明法身非色非非色也非无非者豈非
非之能是乎蓋无非之曰是也自是无

待復非是也非是非非百非之所不
爾是故言清淨句清淨句者謂眞實
智慧无爲法身也此清淨有二種應知
上轉入句中通一法入清淨通清淨入
法身今將別清淨出二種故故言應
知何等二種一者器世間清淨一者衆
生世間清淨器世間清淨者如向說十
七種莊嚴佛土功德成就是名器世間

清淨衆生世間清淨者如向說八種莊
嚴佛功德成就四種莊嚴菩薩功德
成就是名衆生世間清淨如是一法句攝
二種清淨義應知夫衆生爲別報之體
圓土爲共報之用體用不一所以應知
然諸法心成无餘境界衆生及器復不
得異不一則義久不異所清淨器者用
世謂彼淨土是彼清淨衆生之所受用

故名爲器如淨食用不淨器以器不
淨故食亦不淨不淨食用淨器食不
淨故器亦不淨要二俱潔乃得稱淨
是以一清淨名必攝二種問曰言衆生
清淨則是佛與菩薩彼諸人天得入
此清淨數不答曰得名清淨非實清淨
辟如出家聖人以殺煩惱賊故名爲比
丘凡夫出家者亦名比丘又如灌頂王

子初生之時具三十二相即爲七寶所屬
雖未能爲轉輪王事亦名轉輪王以其
心爲轉輪王故彼諸人天亦復如是皆
入大乘正定之聚畢竟當得清淨法
身以當得故得名清淨善巧攝化者
如是菩薩奢摩地毗婆舍那廣略修行
成就柔濡心柔濡心者謂廣略止觀
相順修行成不二心也辟如以水取影

清靜相資而成就也如實知廣略諸法
如實知者如實相而知也廣中二十九
句略中一句莫非實相也如是成就巧
方便回向如是者如前後廣略皆實相
也以知實相故則知三界衆生虛妄相
也知衆生虛妄則生眞實慈悲也知
眞實法身則越眞實歸依也慈悲
之與歸依巧方便在下何者菩薩巧

方便回向菩薩巧方便回向者謂說礼并
等五種修行所集一切功德善根不求
自身住持之樂欲拔一切衆生苦故作願
攝取一切衆生共同生彼安樂佛國是
名菩薩巧方便回向成就案王舍城所
說无量壽經三輩生中雖行有優劣
莫不發皆无上菩提之心此无上菩提
心即是願作佛心願作佛心即是度衆

生心度衆生心即是攝取衆生生有
佛國土心是故願生彼安樂淨土者要
發无上菩提心也若人不發无上菩
提心但聞彼國土受樂无間爲樂故
願生亦當不得往生也是故亦不求自
身住持之樂欲拔一切衆生苦故住持
樂者謂彼安樂淨土爲阿彌陀如來
本願力之所住持受樂无間也凡釋

回向名義謂以已所集一切功德施与
一切衆生共向佛道巧便者謂菩薩
願以已智慧火燒一切衆生煩惱草
木若有一衆生不成佛我不作佛而
衆生未盡成佛菩薩已自成佛辭如
火穰聽念欲穰聽塵一切草木燒
令使盡草木未盡火穰已盡以後
其身而身先故名方便此中言方便

者謂作願攝取一切衆生共同生彼安
樂佛國彼佛國即是畢善成佛道路
无上方便也鄭菩提門者菩薩如是
善知回向成就即能遠離三種菩提
門相違法何等三種一者依智慧門
不求自樂遠離我心貪著自身故知
進守退曰智知空无我曰慧依智故
不求自樂依慧故遠離我心貪著

自身二者依慈悲門拔一切衆生苦
遠離无安衆生心故拔苦曰慈與樂曰
悲依慈故拔一切衆生苦依悲故遠離
无安衆生心三者依方便門憐愍一切
衆生心遠離供養恭敬自身心故正直
曰方外起曰便依正直故性憐愍一切
衆生心依外已故遠離供養恭敬自
身心是名遠離三種菩提門相違法順

菩提門者菩薩遠離如是三種菩提
門相違法得三種隨順菩提門法滿足
故何等三種一者无染清淨心爲自
身求諸樂故菩提是无染清淨處若
爲身求樂即違菩提是故无染清淨
心是順菩提門二者安清淨心以拔一
切衆生苦故菩提是安穩一切衆生清
淨處若不作心拔一切衆生離生死苦

或本作義字

即便違菩提是故拔一切衆生苦是順
菩提門三者樂清淨心以令一切衆
生得大菩提故以攝取衆生性彼圓土
故菩提是畢竟常樂處若不令一切
衆生得畢竟常樂則違菩提此畢
竟常樂依何而得依大乘門大乘門
者謂彼安樂佛圓土是也是故又言
以攝取衆生生彼圓土故是名三種隨

順菩提門法滿足應知名義攝對者向
說智慧慈悲方便三種門攝取股
若股若攝取方便應知股若者達如之慧
名方便者通權之智稱達如則心行寂滅
通權則備省衆機之智備應而无知寂
滅之慧亦无知而備省然則智慧方便
相緣而動相緣而靜動不失靜智慧
之功也靜不廢動方便之力也是故智

慧慈悲方便攝取股若股若攝取方便
應知者謂應知智慧方便是菩薩父
母若不依智慧方便菩薩法則不成就
何以故若无智慧爲衆生時則隨顛倒
若无方便觀法性時則證實際是故應
知向說遠離我心貪著自身遠離无安
衆生心遠離然養蓄自身心此三種
法遠離章菩提心應知諸法各有章得

相如風能鼓靜土能鼓水濕能鼓火
五黒十悪鼓人天四顛倒鼓聲聞果
此中三種不遠離鼓菩提心應知者
若欲得无鼓當遠離此三種鼓导世
向說无染清淨心安清淨心樂清淨
心此三種心略一處成就妙樂勝眞心
應知樂有三種一者外樂謂五識所生
樂二者内樂謂初禪二禪三禪意識

所生樂三者法樂五角樂魯各謂智
慧所生樂此智慧所生樂從愛佛功
德起是遠離我心遠離无安衆生心遠
離自供養心是三種心清淨增進略爲
妙樂勝眞心妙哉其好似此樂緣佛生
故勝哉勝出三界中樂眞哉不盛爲不
顛倒願當成就者如是菩薩智慧心方
便心无鼓心勝眞心能生清淨佛國土

應知應知者謂應知此四種清淨功德
能得生彼清淨佛國之非是他緣而生
也是瑤菩薩摩訶薩隨順五種法門所
作隨意自在成就如向所說身業口業
意業智業方便智業隨順法門故隨意
自在者言此五種功德力能生清淨佛土
出沒自在也身業者禮拜也口業者
讚嘆也意業者作願也智業者觀察

也方便智業者回向也言此五種業和合
則是隨順往生淨土法門自在業成就
利行滿足者復有五種門漸次成就五
種功德應知何者五門一者近門二者
大會衆門三者宅門四者屋門五者園
林遊戲地門此五種示現入出次第相
入相中初至淨土是近相謂入大乘正
定聚近阿耨多羅三藐三菩提入

淨土已便入如來大會衆數入衆數
已當至修行安心之宅入宅已當至修
行所居屋窩 尤奥 修行成就已當
至教化地教化地即是菩薩自娛樂
地是故出門稱薗林遊戲地門此五種
門初四種門成就入功德第五門成就出功
德此入出功德何者是程言入第一門者
以禮拜阿彌陀佛爲生彼國故得生安

樂世界是名第一門禮佛願生佛國是初
功德相入第二門者以贊嘆阿彌陀佛隨
順名義稱如來名依如來光明智相修行故
得入大會衆數是名入第二門依如來名
義讚嘆是第二功德相入第三門者以一
心專念作願生彼修者摩他寂靜三昧行
故得入蓮華藏世界是名入第三門爲修
寂靜止故一心願生彼國是第三功德相

入第四門者以專念觀察彼妙莊嚴修毗
婆舍那故得到彼所受用種種法味樂是名
入第四門種種法味樂者毗婆舍那中有觀
佛國土清淨味攝受衆生大乘味畢竟住持
不虛作味類事起行願取佛土味有如是等
无量莊嚴佛道味故言種種是第四功德
相出第五門者以大慈悲觀察一切苦惱
衆生示應化身回入生死園煩惱林中遊

戲神通至教化地以本願力回向故是名出
第五門示應化身者如法華經普門示現之
類也遊戲有二義一者自在義菩薩度
衆生譬如師子搏鹿所爲不難如似遊戲
二者度无所度義菩薩觀衆生畢竟无
所有雖度无量衆生實无一衆生得滅
度者示度衆生如似遊戲言本願力者
示大菩薩於法身中常在三昧而現種

種身種種神通種種說法皆以本願力起
辟如阿修羅笭丁雖无數者而音曲自然是
名教化地第五功德相出衆者大聖眞
言誠知證大涅槃籍願力回向還相利益
顯利他正意是以論主宣布廣大无导一
心普徧開化雜染堪忍群萌宗師顯示
大悲往還回向慇懃社宣他利利他深義
仰可奉持特可頂戴矣

顯淨土眞實證文類四

240
6
78