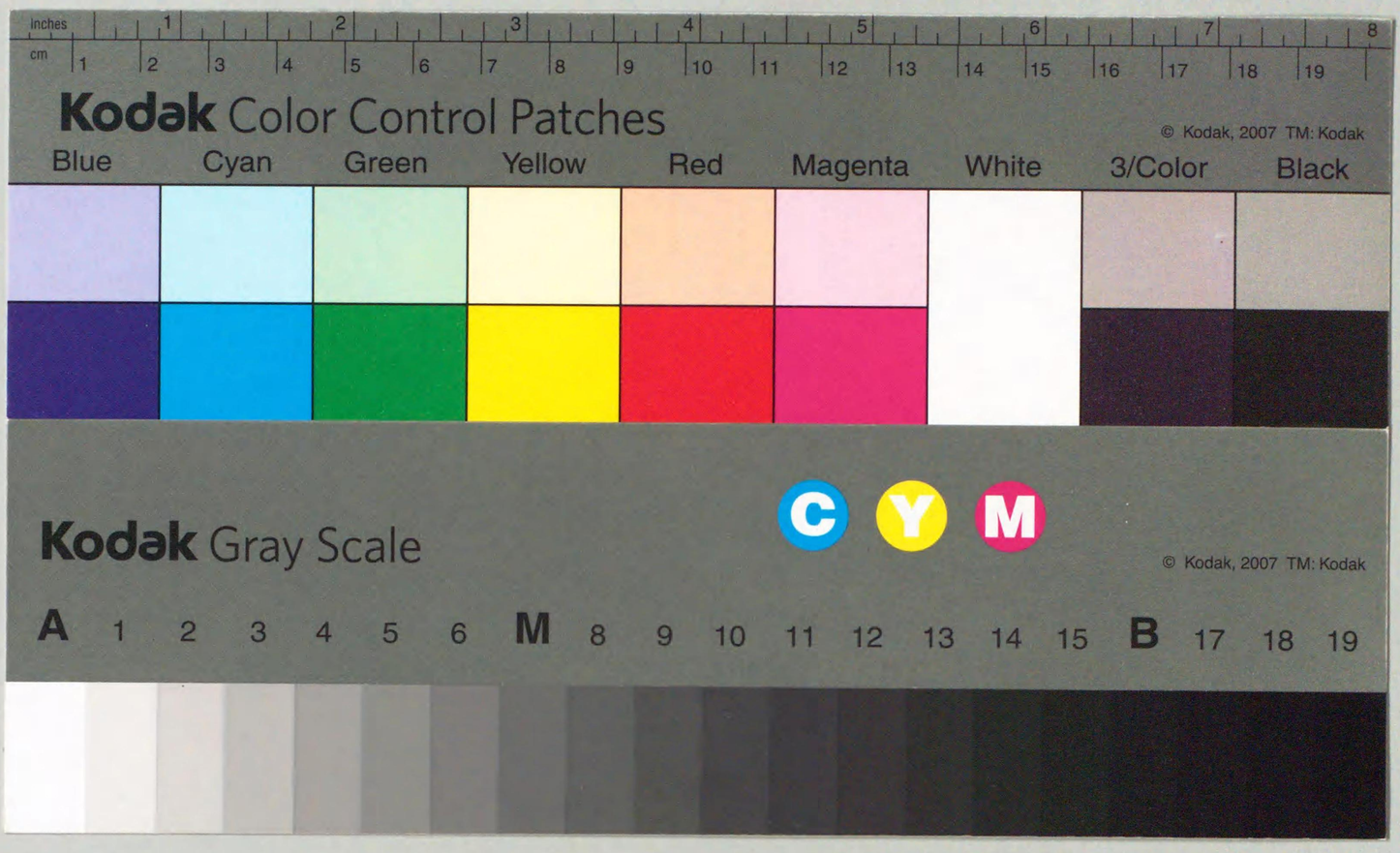


210.1
Te143k
(t)
00219070
X 複写

東京帝國大學藏版

稿本

# 國史眼

史學會印行

工3k-58

東京帝國大學藏版

稿本

# 國史眼

史學會印行

210.1
Te143を
(七)

国立国会
25.12.4
図書館

219070

# 凡例

一此ノ書ハ明治十年佛國巴里萬國博覽會事務局ノ囑ニ因リ。太政官修史館ニ於テ國史中ヨリ制度、學藝、民業、風俗、物産等事物ノ起原沿革ヲ標擧シ。天皇世次ニ繫ケ四冊ヲ成ス。名ケテ日本史略ト曰フ。是ヲ初稿トス。初稿ハ忽卒數人ノ手ニ成リ。詳略取捨互ニ異ニシテ。遺脫モ亦少カラズ。又其後蒐集シタル舊記古文書甚多ク發見アル毎ニ補正ヲ加ヘシニ。貼箋塗鴉殆ト完膚ナシ。十八年內閣修史局ニ於テ編纂ノ體ヲ改メ。二十一紀ヲ立テ天皇世次ニ代フ。是ヲ第二稿トス。是ニ於テ錯雜ノ事物ハ條貫ニ就キ。疵謬隨テ見ユ。因テ又補正ヲ加ヘ。二十一年帝國大學編年史編纂掛ニ於テ。更ニ章ヲ分チ項ヲ別チ。改テ國史眼ト名ヅク。是ヲ第三稿トス。猶完全ナラズト雖。大學新ニ國史科ヲ置キ。應用ノ史編ナキヲ以テ。稿本ヲ活版ニ付シテ授業ノ資トナス。

一卷首ニ天皇繼統表及ヒ歷朝一覽ヲ附シ。世系代數御名以下凡ソ條記スベキモノハ一目ニ瞭然タラシメ。卷中行文中ハ省略ニ從フ。卷尾ニ武家一覽ヲ附ス。亦前例

ニ倣フ。

一此ノ書開國ノ初ヨリ明治二十二年憲法發布ニ訖ル。其二十一紀ハ。政治ノ變化ヲ觀テ定ル所ニシテ。西洋人百年ヲ一紀トスルノ例ニアラズ。然ドモ第四紀以後。大抵百年內外ニシテ一紀ヲナス。人事推遷ノ數固ヨリ然ルモノアルニ似タリ。但シ明治中興ノ一紀ハ年數猶淺ク。且ツ現在ノ事タルヲ以テ。前例ト同一ナルヲ得ズ。然ドモ二十年間既往ノ跡ニ就テ之ヲ察スレバ。施政ノ方針ニ隨ヒ。亦時勢ノ小變アリ。因テ其大勢ニ關スル事項ハ。分別シテ記シ。制度及ヒ雜事ヲ其間ニ插ミ。稍前紀ノ體例ニ近似セシム。

一每紀ノ記事ハ。略ボ分類ニ從テ章ヲ定メ。每章ノ叙述ハ。紀事本末體ニ編年ヲ寓ス。每紀ノ分類ハ。先ヅ皇統繼承ヲ記シ。次ニ朝廷。次ニ地方。次ニ外國ニ及ブト雖。強テ體例ニ泥マズ。或ハ聚メ或ハ合セ。或ハ先ニシ。或ハ後ニシ。大抵事ノ本末ト早晩トニ照シ。其氣脈源委ヲ考ヘ易ラシム。

一章ヲ分チ項ヲ別ツハ。前後ヲ通覽スルニ資ス。其事ノ相連引交涉スルハ。行間ニ某章ト註シテ參考ニ便セント欲ス。印行事亟ナルヲ以テ未ダ果サズ。抑モ事物ノ人





爲ニ著ハルル。互ニ相係累シ。盡ク識別スベカラズ。又彼ニ出タルハ此ニ略シ。重複ヲ避ルモアリ。看者宜ク前後錯綜交互演繹シテ。其肯綮要領ヲ自得スベシ。

一此ノ書モト史略ト名ヅク。簡約ニシテ要ヲ擧ルヲ主トス。故ニ行文捷直ヲ務テ修飾セズ。其記述ハ皆引據アリ。務テ引書原文ヲ擧グ。或ハ數書ヲ湊合シテ文ヲナス。其著眼ノ處ハ○○○ヲ加フ。又諸書ノ意ヲ推テ量定シ或ハ未定ノ案考モアリ。●●ヲ加テ標識ス。通編固ヨリ摘要ニ係リ。句句皆眼目ノ事ニ非ルハナシ。看者必シモ加圈標識ニ泥マズシテ可ナリ。

# 天皇繼統表

此表ハ、北畠親房卿ノ神皇正統記代數世數ヲ別ツノ説ニ據リ、系表ヲ製シ、每行ヲ十世トシ、父子繼統ノ順ヲ逐テ書ス、故ニ列同キハ世序モ亦同シ、正統ノ天皇ハ●ヲ標シ、女帝ハ○ヲ標シ、傍ニ世次ノ數ヲ記ス、但北朝五帝ハ△ヲ標シ、イロハヲ以テ世次ヲ記ス、其他贈天皇准天皇ハ◎ヲ以テ標トス、

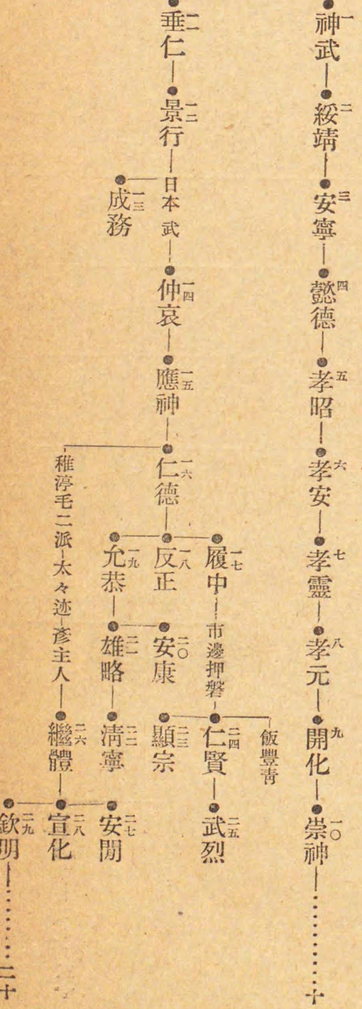

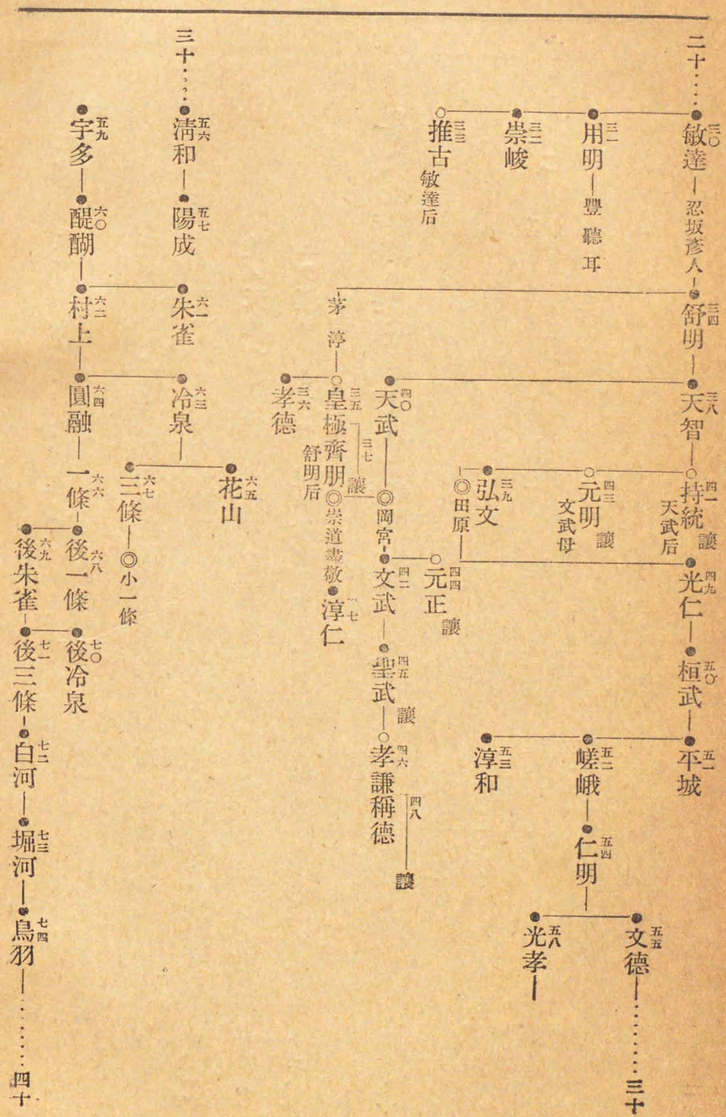
二十……敏達（三〇）—忍坂彦人—舒明（三四）—天智（三八）—持統（四一）讓 天武后—光仁（四九）—桓武（五〇）—平城（五一）
用明（三一）—豐聽耳
崇峻（三二）
推古（三三）敏達后
元明（四三）讓 文武母
弘文（三九）
◎田原
元正（四四）讓
嵯峨（五二）—仁明（五四）—文德（五五）……三十
淳和（五三）
光孝（五八）
天武（四〇）—◎岡宮—文武（四二）—聖武（四五）讓—孝謙稱德（四六）（四八）讓
元正（四四）讓
茅渟—皇極齊朋（三五）（三七）讓 舒明后
◎崇道盡敬—淳仁（四七）
孝德（三六）
三十……清和（五六）—陽成（五七）—朱雀（六一）—冷泉（六三）—花山（六五）
三條（六七）—◎小一條
宇多（五九）—醍醐（六〇）—村上（六二）—圓融（六四）—一條（六六）—後一條（六八）—後冷泉（七〇）
後朱雀（六九）—後三條（七一）—白河（七二）—堀河（七三）—鳥羽（七四）……四十



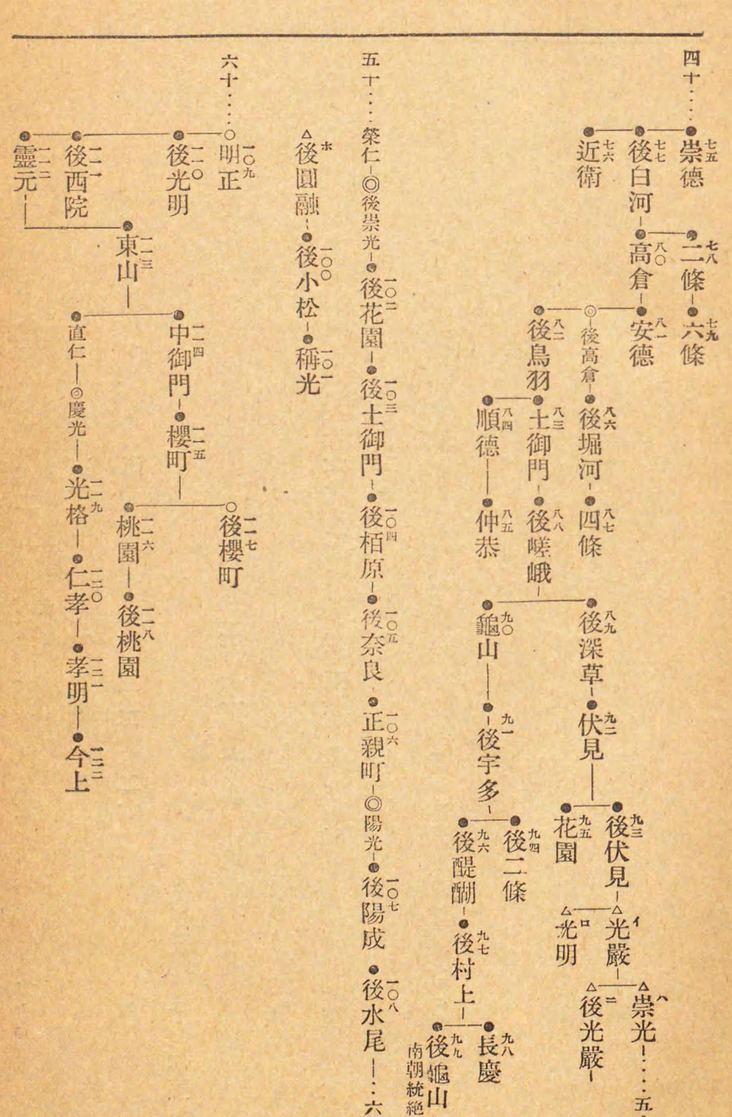
四十……崇德（七五）—二條（七八）—六條（七九）
後白河（七七）—高倉（八〇）—安德（八一）
近衛（七六）
◎後高倉—後堀河（八六）—四條（八七）
後鳥羽（八二）—土御門（八三）—後嵯峨（八八）
順德（八四）—仲恭（八五）
後深草（八九）—伏見（九二）—後伏見（九三）—光嚴（イ）—崇光（八）……五十
花園（九五）
光明（ロ）
後光嚴（ニ）
龜山（九〇）—後宇多（九一）—後二條（九四）
後醍醐（九六）—後村上（九七）—長慶（九八）
後龜山（九九）南朝統絶ユ
五十……榮仁—◎後崇光—後花園（一〇二）—後土御門（一〇三）—後栢原（一〇四）—後奈良（一〇五）—正親町（一〇六）—◎陽光—後陽成（一〇七）—後水尾（一〇八）……六十
△後圓融（ホ）—後小松（一〇〇）—稱光（一〇一）
六十……明正（一〇九）—後光明（一一〇）
後西院（一一一）—東山（一一三）—中御門（一一四）—櫻町（一一五）—後櫻町（一一七）
靈元（一一二）
桃園（一一六）—後桃園（一一八）
直仁—◎慶光—光格（一一九）—仁孝（一二〇）—孝明（一二一）—今上（一二二）

天皇繼統表

神武天皇ヨリ、今上天皇マデ百二十二代、父子繼統ヲ以テ數レハ六十八世ナリ、
神武天皇即位紀元ヨリ、今上天皇明治二十二年マデ、二千五百四十九年、
神武ヨリ崇峻マテ、千二百五十二年ノ間、三十二代、二十一世、
甲 平均一世五十九年強
推古建暦ヨリ、先朝慶應二年マテ、千二百七十四年ノ間、八十九代、四十六世、
乙 平均一世二十八年弱

應神繼體ノ間、五世六世ノ二說アリ、今五世ノ說ニ從フ、顯宗ノ前ニ飯豐青ノ尊ヲ加フル說アリ、記紀二書ニ載セサルヲ以テ取ラス、長慶ヲ除キ南朝三代トスル說アリ、古文書古系圖長慶ヲ正統ニ列シ、大日本史ニ本紀ヲ立ツ、今之ニ從フ、



# 歷朝一覽

御諱 御稱號 宮號 御在位年數 紀元年數
年號 御壽 山陵 御母 后妃

| | | | | | |
|---|---|---|---|---|---|
| 神武 | 狹野 彦火々出見 | 神日本磐余彦天皇 | 畝傍橿原宮 大和 | 在位七十六年 紀元元年至七十六年〇空位三年 | 壽百廿七 紀百廿七 |
| | 畝火山東北陵 大和高市郡 | 御母玉依姬海童神少女 | 皇后姬蹈鞴五十鈴媛事代主神女 | | |
| 綏靖 | 神渟名川耳尊 | 葛城高丘宮 大和 | 在位卅二年 八十年至百十二年 | 壽四十五紀八十四 | 桃花鳥 |
| | 田丘上陵同上 | 御母五十鈴依媛事代主神少女 | 皇后五十鈴依媛 | 記カハマタヒメ師木縣主祖 | 河俣毘賣 |
| 安寧 | 磯城津彦玉手看尊 | 片鹽浮穴宮 河內 | 在位卅八年 百十三年至百五十年 | 壽四十九紀五十七 | 畝傍山南御陰井 |
| | 上陵同上 | 御母五十鈴依媛皇后 | 記河俣毘賣 | 皇后渟名底仲媛命女 | 記アクトヒメ磯城縣主葉江女 |
| 懿德 | 大日本彦耜友尊 | 輕曲峽宮 大和 | 在位卅四年 百五十一年至百五十四年〇空位一年 | 壽四十五紀無一說 | 畝傍山南 |
| | 纖沙谿上陵同上 | 御母淳名底仲媛皇后 | 皇后天豐津媛 記イヒヒメ磯城縣主太 | 飯日媛 磯城縣主葛襲彦女 | |
| 孝昭 | 觀松彦香殖稻尊 | 掖上池心宮 大和 | 在位八十三年 百八十六年至二百六十八年 | 壽九十三紀無一說 | |
| | 掖上博多山上陵 大和葛上郡 | 御母天豐津媛皇后 | 皇后世襲足媛 記飯日媛 | 尾張連祖奧津余曾妹 | |
| 孝安 | 日本足彦國押人天皇 | 室秋津島宮 大和 | 在位百二年 二百六十九年至三百七十年 | 壽百三十三紀無一說百三十七 | |
| | 玉手丘上陵同上 | 御母世襲足媛皇后 | 皇后押媛 天足彦國押人命女 | 記オシヒメ押鹿媛命女 | |

**孝靈**

大日本根子彦太瓊天皇 黒田廬戸宮大和 在位七十六年三百七十一年至四百四十六年 壽百六紀無一説百廿八 片丘馬坂陵大和葛下郡 御母押媛皇后 皇后細媛磯城縣主大目女

**孝元**

大日本根子彦國牽天皇 輕境原宮大和 在位五十七年四百四十七年至五百三年 壽五十七紀無一説百十六 劔池島上陵大和高市郡 御母細媛皇后 皇后鬱色誕穗積臣祖内色許男命妹

**開化**

稚日本根子彦太日日天皇 春日率川宮大和 在位六十三年五百四年至五百六十三年 壽六十三紀百十五一説百十一 春日率川坂上陵大和添上郡 御母鬱色謎皇后 皇后伊香色謎物部連祖大綜麻杵女

**崇神**

御間城入彦尊 御間城入彦五十瓊殖天皇 磯城瑞籬宮大和 在位六十八年五百六十四年至六百卅一年 壽百六十八紀百二十 山邊道勾岡上陵大和城上郡 御母伊香色謎皇后 皇后御間皇姫大彦命女

**垂仁**

活目尊 活目入彦五十狹茅天皇 纒向珠城宮大和 在位九十九年六百卅二年至七百三十年 壽百五十三紀百四十 菅原伏見東陵大和城上郡 御母御間城姫皇后 皇后狹穗姫彦坐王女 日葉酢姫皇后丹波道主王女

**景行**

大足彦尊 大足彦忍代別天皇 纒向日代宮大和 志賀高穴穗宮近江 在位六十年七百卅一年至七百九十年 壽百卅七紀百六一説百四十 山邊道上陵大和城上郡 御母日葉酢姫皇后 皇后播磨稻日大郎姫吉備津彦命女 八坂入媛皇后八坂入彦皇子女

**成務**

稚足彦尊 志賀高穴穗宮近江 在位六十年七百九十年至八百五十年〇空位一年 壽九十五紀百七 狹城盾列池後陵大和添下郡 御母八坂入姫皇后 記皇妃財郎女建忍山垂根女弟

**仲哀**

足仲彦尊 角鹿笥飯宮越前 豐浦宮長門 香椎宮筑前 在位九年八百五十二年至八百六十年 壽五十二 惠我長野西陵河内志紀郡 御母両道入姫皇后垂仁帝女 皇后氣長足姫神功皇后、氣長宿禰王女

**應神**

譽田尊 豐明宮大和輕 在位百十年神功皇后攝政六十九年八百六十一年至九百七十年〇空位二年 壽百十記百三十 惠我藻伏岡陵同上 御母神功皇后 皇后仲姫五百城入彦命女

**仁德**

大鷦鷯天皇 難波高津宮攝津 在位八十七年九百七十三年至千五十九年 壽八十三紀無一説百十 百舌鳥耳原中陵和泉大鳥郡 御母仲姫皇后 皇德磐之媛葛城襲津彦女 八田皇后

**履中**

去來穗別天皇 磐余稚櫻宮大和 在位六年千六十年至千六十五年 壽六十四紀七十一説七十九 百舌鳥耳原南陵同上 御母磐之媛皇后 皇后草香幡梭皇女仁德帝女 皇妃黒媛葦田宿禰女

**反正**

瑞齒別天皇 丹比柴籬宮河内 在位六年千六十六年至千七十二年 壽六十 百舌鳥耳原北陵同上 履中同母弟 皇夫人津野媛大宅臣木事女

**允恭**

雄朝津間稚子宿禰天皇 遠明日香宮大和高市郡 在位四十二年千七十三年至千百十三年 壽七十八 惠我長野北陵見上 履中同母弟 皇后忍坂大中姫稚渟毛二岐皇子女

**安康**

穴穗天皇 石上穴穗宮大和 在位三年千百十四年至千百十六年 壽五十六 菅原伏見西陵大和添下郡 御母大中姫皇后 皇后中蒂姫履中帝女

**雄略** 大泊瀬 大泊瀬幼武天皇 初瀬朝倉宮大和 在位二十三年千百十七年至千百三十九年 壽百廿四紀無一說 丹比高鸇原陵河内丹南郡 安康同母弟 皇后草香幡梭皇女履中帝后

**清寧** 白髮 白髮廣國押稚日本根子天皇 磐余甕栗宮大和 在位五年千百四千百四年至 壽四十二紀無 坂門原陵河内古市郡 御母皇太夫人葛城韓媛圓大臣女

**顯宗** 弘計 來目稚子袁祁石巢別天皇 飛鳥八釣宮大和高市郡 在位三年千百四十五年至千百四十七年 壽三十八紀無 傍丘磐坏丘南媛大和葛下郡 御母荑媛蟻臣女 皇后難波小野女王丘稚子王女

**仁賢** 大脚 億計天皇 宇島郎 石上廣高宮大和 在位十一年千百四十八年至千百五十八年 壽闕一說五十又五十一 埴生坂本陵河内丹南郡 顯宗同母兄 皇后春日大娘皇女雄略帝女

**武烈** 小泊瀬稚鷦鷯天皇 泊瀬列城宮大和 在位八年千百五十九年至千百六十六年 壽闕一說十八 傍丘磐坏丘北陵見上 御母春日大娘皇后

**繼體** 男大迹天皇 彥太尊 筒城宮山城 磐余玉穗宮大和 在位廿五年千百六十七年至千百九十一年○空位二年 壽四十三一說八十二 三島藍野陵摂津島下郡 御母振媛越前三國坂中井氏女或云近江三尾君小鹽城女 皇后手白香皇女仁賢帝女

**安閑** 勾大兄 勾大兄廣國押武金日天皇 勾金橋宮和 在位二年千百九十四年至千百九十五 壽七十 高屋丘陵河内古市郡 御母目子媛尾張凡連女

**宣化** 檜隈高田 武小廣國押盾天皇 檜隈廬入野宮大和 在位四年千百九十六年至千百九十九年 壽七十三記無 身狹桃花鳥坂上陵大和高市郡 安閑同母弟 皇后橘仲皇女仁賢帝女

**欽明** 天國排開廣庭天皇 磯城島金刺宮大和 在位三十二年千二百年至千二百三十一年 壽六十三 檜隈坂合陵同上 御母手白香皇后 皇后石姬皇女宣化帝女

**敏達** 譯語田尊 淳中倉太珠敷天皇 譯語田幸玉宮大和 在位十四年千二百卅二年至千二百四十五年 壽廿四磯長中尾陵河内石川郡 御母石姬皇后 皇后廣姬息長眞手王女 皇后額田部皇女欽明帝女、即推古帝、

**用明** 大兄 橘豐日天皇 池邊雙槻宮大和磐余 在位二年千二百四十六年至千二百四十七年 壽闕一說四十九又六十 磯長原陵同上 御母皇太夫人堅塩媛蘇我稻目女 皇后穴穗部間人皇女異母妹

**崇峻** 泊瀨部 長谷部若雀天皇 金椅柴垣宮大和市郡 在位五年千二百四十八年至千二百五十二年 壽七十二 倉梯岡上陵大和十市郡 御母小姊君蘇我稻目女 皇妃小手子大伴糠手連女

**推古** 額田部 豐御食炊屋姬尊 豐浦宮大和 小墾田宮 在位卅六年千二百五千二百十三年至千二百八十八年○記三十七年 壽七十五 磯長山田陵河内石川郡 御母堅塩姬皇太夫人 田村 息長足日廣額天皇 飛鳥岡本宮大和 田中宮 百濟宮 在位十三年千二百八十九年至千三百一年 壽四十九 押坂内陵大和城上郡 御母糠手姬皇女敏達帝女

**皇極** 寶 天豐財重日足姬天皇 飛鳥板蓋宮大和 在位三年千三百二年至千三百四年 御母吉備姬王子女 櫻井皇

**孝德** 輕 天萬豐日天皇 長柄豐碕宮攝津難波 在位十年千三百五年至千三百十四年 年號一、大化五 白雉五 壽一說五十九 皇極同母弟 皇極間人皇女舒明帝女 大坂磯長陵河內石川郡

**齊明** 皇極重祚 飛鳥板蓋宮 飛鳥川原宮 後飛鳥岡本宮 在位七年千三百十五年至千三百廿一年 壽六十八 越智岡陵大和高市郡 葛城 宇中大兄 天命開別天皇 大津宮近江滋賀 在位十年千三百廿二年至千三百廿一年 壽四十六 山科陵山城宇治郡 御母皇極帝 皇后倭姬古人大兄女

**天智** 伊賀 字大友 世ニ天皇大友ト稱ス 大津宮 在位八箇月千三百廿一年至千三百廿二年 壽廿五 長等山前陵近江滋賀郡 御母伊賀采女宅子

**弘文** 大海人 天淳中原瀛眞人天皇 飛鳥淨見原宮大和 在位十五年千三百三十二年至千三百四十六年 年號二、白鳳十四年朱鳥一 壽六十五 檜隈大內陵大和高市郡 天智同母弟 皇后持統帝天智帝女

**天武** 鸕野讚良 高天原廣野姬天皇 飛鳥淨見原宮 在位十年千三百四十六年至千三百五十六年 壽五十六 檜隈大內陵同上 御母遠智娘蘇我山田石川麻呂女

**持統**



**文武** 輕 天眞宗豐祖父天皇 藤原宮大和高市郡 在位十一年千三百五十七年至千三百六十七年 年號二、大寶三慶雲四 壽廿五 檜隈安古岡上陵同上 御母元明帝 皇妃宮子夫人蘇我不比等女

**元明** 安倍 日本根子天津御代豐國成姬天皇 藤原宮 平城宮大和添上郡 在位七年千三百六十八年至千三百七十四年 年號一、和銅七 壽六十一 奈保山東陵大和添上郡 御母姪娘蘇我山田石川麻呂女

**元正** 氷高 日本根子高瑞淨足姬天皇 平城宮 在位九年千三百七十五年至千三百八十三年 年號二、靈龜二養老七 壽六十九 奈保山西陵同上 御母元明帝

**聖武** 首 天璽國押開豐櫻彥天皇 勝寶感神聖武皇帝 戒名勝滿 平城宮 恭仁宮山城 在位廿五年千三百八十四年至千三百九年 年號三、神龜五 天平十二 天平感寶三箇月 壽五十六 佐保山南陵同上 御母宮子夫人 皇后安宿娘光明子、右大臣不比等女

**孝謙** 阿閉 高野 寶字稱德孝謙皇帝 戒名法基尼 平城宮 在位十年千四百九年至千四百十八年 年號二、天平勝寶八 天平寶字八 天平寶字二 御母安宿娘皇后

**淳仁** 大炊 世ニ淡路廢帝ト稱ス 保良宮近江 在位六年千四百十九年至千四百廿四年 年號一、天平寶字六 壽廿二 淡路陵淡路三原郡 御母大夫人當麻山背上總守老女 妃從五位下粟田諸姉

**稱德** 孝謙重祚 平城宮 在位五年千四百廿五年至千四百廿九年 年號二、天平神護二 神護景雲三 壽五十三 高野陵大和添下郡

光仁（ヒカリヤウ）　白壁（シラカベ）　天宗高紹天皇（アマムネタカツグ）　平城宮　在位十二年（千四百三十年至千四百四十一年）　年號二、寶龜十一、天應一
壽七十三　田原東陵（大和添上郡）　御母贈皇太后橡姫（ヤチ）（贈太政大臣紀諸人女）　皇后井上內親王（聖武帝女）

桓武（クワンム）　山部（ヤマベ）　日本根子皇珍照天皇（ヤマトネコスベイヤテラス）　柏原帝　平城宮　山城平安城（タヒラノ）（葛野郡宇多○以後歷朝同所）　在位廿四年（千四百四十二年至千四百六十五年）
年號一、延曆廿四（ヤク）　壽七十　柏原陵（山城紀伊郡）　御母皇太后高野新笠（タカヌノニヒガサ）（贈正一位乙繼女）　皇后藤原乙牟漏（オトムロ）（贈太政大臣良繼女）

平城（ヘイゼイ）　安殿（アデ）　日本根子天排國高彥天皇（ヤマトネコアメヒラクニタカヒコ）　奈良帝（ナラ）　在位四年（千四百六十六年至千四百六十九年）　年號
一、大同四　壽五十二　楊梅陵（ヤマモヽ）（大和添下郡）　御母乙牟漏皇后　皇后藤原帶子（式部卿百川女）

嵯峨　神野（カムヌ）　在位十四年（千四百七十年至千四百八十三年）　年號一、弘仁十四　壽五十八
嵯峨山上陵（山城葛野郡）　平城同母弟　皇后橘嘉智子（カナコ）（贈太政大臣清友女）

淳和（ジユンナ）　大伴（オホトモ）　西院帝（サイヰン）　在位十年（千四百八十四年至千四百九十三年）　年號一、天長十　壽五十五　大
原野西嶺上陵（山城乙訓郡）　御母贈皇太后旅子（タビ）（藤原百川女）　皇后高志內親王（コシ）（嵯峨帝女）

仁明（コンミヤウ）　正良（マサヨシ）　深草帝　在位十七年（千四百九十四年至千五百十年）　年號二、承和十四（ジヨウワ）　嘉祥三（カジヤウ）
壽四十一　深草陵（山城紀伊郡）　御母嘉智子皇后　皇后藤原順子（關白冬嗣女）

文德（モンモン）　道康（ミチヤス）　田邑帝（タムラ）　在位八年（千五百十一年至千五百十八年）　年號三、仁壽三　齊衡三（サイカウ）　天安二（ナン）
壽三十二　田邑陵（山城葛野郡）　御母太皇太后順子　皇后藤原明子（攝政良房女）



清和（ヲ）　惟仁（コレヒト）　水尾帝（ミノヲ）　在位十八年（千五百十九年至千五百卅六年）　年號一、貞觀十八　壽
三十一　水尾山陵（同上）　御母太皇太后明子　女御藤原高子（中納言長良女）

陽成（ヤウゼイ）　貞明（サダアキラ）　在位八年（千五百卅七年至千五百四十四年）　年號一、元慶八（グワンギヤウ）
壽八十二　神樂岡東陵（山城愛宕郡）　御母皇太后高子

光孝　時康（トキヤス）　小松帝　在位三年（千五百四十五年至千五百四十七年）　年號一、仁和三（コンナ）　壽五十八　後
田邑陵（山城葛野郡）　御母贈皇太后藤原澤子（贈太政大臣綱繼女）　女御班子女王（仲野親王女）

宇多　定省（サダミ）　戒名空理　灌頂名金剛覺　亭子院　在位十年（千五百四十八年至千五百五十七年）　年號二、仁和一
寬平九（ヒヤウ）　壽六十五　大內山陵（同上）　御母皇太后班子女王　中宮藤原溫子（太政大臣基經女）

醍醐　敦仁（アツ）　本名維城（コレキ）　小野帝　法諱金剛寶　在位卅三年（千五百五十八年至千五百九十年）　年號三、昌泰三　延喜二十二
延長八　壽四十六　後山科陵（山城宇治郡）　御母贈皇太后藤原胤子（內大臣高藤女）　皇后藤原穩子（太政大臣基經女）

朱雀　寬明（ユタアキラ）　法諱佛陀壽（ブダジユ）　在位十六年（千五百九十一年至千六百六年）　年號二、承平七　天
慶九　壽三十　醍醐陵（同上）　御母皇太后穩子　女御熙子女王（文獻太子女）

村上　成明（ナリアキラ）　法諱覺貞（カクヂヤウ）　在位廿一年（千六百七年至千六百廿七年）　年號四、天曆十（リヤク）　天德四　應和三（ワ）
康保四（ホ）　壽四十二　村上陵（山城葛野郡）　朱雀同母弟　皇后藤原安子（右大臣師輔女）

冷泉（レイセイ）

憲平（ノリヒラ） 在位二年（千六百廿八年至千六百廿九年） 年號一、安和（ナ）二 壽六十二

櫻本陵（山城愛宕郡） 御母中宮安子 皇后昌子內親王（朱雀帝女）

圓融

守平（モリヒラ） 法諱金剛法 在位十五年（千六百三十年至千六百四十四年） 年號五、天祿三 天延三 貞元（ヂヤウ）二

天元五 永觀二 壽卅三 後村上陵（山城葛野郡） 冷泉同母弟 皇后藤原媓子（關白兼通女）

華山（サン）

師貞（モロサダ） 法諱入覺 在位二年（千六百四十五年至千六百四十六年） 年號一、寬和（ナ）二 壽四十一

紙屋上陵（同上） 御母贈皇太后懷子（藤原伊尹女） 女御藤原忯子（太政大臣爲光女）

一條

懷仁（カネ） 法諱精進覺（シヤレジン） 在位二十五年（千六百四十七年至千六百七十一年） 年號六、永延三 永祚一 正曆（リヤク）五 長德四 長保五 寬弘八

壽卅二 圓融寺北陵（同上） 御母東三條院詮子（太政大臣兼家女） 皇后藤原定子（關白道隆女） 中宮藤原彰子（上東門院、攝政道長女）

三條

居貞（イヤ） 法諱金剛淨 在位五年（千六百七十二年至千六百七十六年） 年號一、長和五 壽四十二 北

山陵（同上） 御母贈皇后藤原超子（關白兼家女） 中宮藤原妍子（攝政道長二女） 皇后藤原娀子（大納言濟時女）

後一條

敦成（アツヒラ） 在位二十年（千六百七十七年至千六百九十六年） 年號四、寬仁（ニン）四 治安三 萬壽（マン）四 長元九

壽廿九 菩提樹院陵（山城愛宕郡） 御母上東門院彰子 中宮藤原威子（攝政道長三女）

後朱雀

敦良（アツナガ） 在位九年（千六百九十七年至千七百五年） 年號三、長曆（リヤク）三 長久四 寬德二 壽三十七 圓乘寺

陵（山城葛野郡） 後一條同母弟 皇后禎子內親王（陽明門院、三條帝女） 中宮藤原嫄子（敦康親王女、關白頼通養子）



後冷泉（レイセイ）

親仁（チカ） 在位廿三年（千七百六年至千七百廿八年） 年號四、永承七 天喜五 康平七 治曆（リヤク）四 壽四十四 圓

教寺陵（同上） 御母贈皇太后藤原嬉子 中宮章子內親王（後一條帝女） 皇后藤原寬子（關白頼通女）

後三條

尊仁（タカ） 法諱金剛行 在位四年（千七百廿九年至千七百卅二年） 年號一、延久四 壽

四十 圓宗寺陵（同上） 御母陽明院禎子 中宮馨子內親王（後一條帝女）

白河

貞仁 法諱融觀 在位十四年（千七百卅三年至千七百四十六年） 年號五、延久一 承保三 承曆四 永保三 應德三 壽

七十七 成菩提院陵（山城紀伊郡） 御母贈皇太后藤原茂子（中納言公成女） 中宮藤原賢子（右大臣源顯房女、關白師實養子）

堀河

善仁 在位廿一年（千七百四十七年至千七百六十七年） 年號七、寬治七 嘉保二 永長一 承德二 康和五 長治二

嘉承（ジヤウ）二 壽二十九 後圓教寺陵（山城葛野郡） 御母贈皇太后賢子 中宮篤子內親王（後三條帝女）

鳥羽（トバ）

宗仁 法諱空覺 在位十六年（千七百六十八年至千七百八十三年） 年號五 天仁（ニン）二 天永三 永久五 元永二 保安四 壽五十四

安樂壽院陵（山城紀伊郡） 御母贈皇太后藤原茨子（大納言實季女） 中宮藤原璋子（大納言公實女） 皇后藤原泰子（關白忠通女）

崇德（ス）

顯仁 世ニ讚岐院ト稱ス 在位十八年（千七百八十四年至千八百一年） 年號六、天治二 大治五 天承一 長

承三 保延六 永治一 壽四十六 白峯陵（讚岐阿野郡） 御母待賢門院璋子 中宮藤原聖子（關白忠通女）

近衛（コノエ）

體仁（ナリ） 在位十四年（千八百二年至千八百十五年） 年號五、康治二 天養一 久安六 仁平（ニンベイ）三 久壽二 壽十七 安樂

壽院南陵（山城紀伊郡） 御母美福門院藤原得子（贈左大臣長實女） 皇后藤原多子（右大臣公能女） 中宮藤原呈子（太政大臣伊通女）

**後白河** 雅仁 法諱行眞 在位三年千八百十六年至千八百十八年 年號一、保元三 壽六十六 法住寺法華堂陵山城國宇郡 崇德同母弟 皇后藤原忻子右大臣公能女

**二條** 守仁 在位七年千八百十九年至千八百廿五年 年號五、平治一永曆一應保二長寬二永萬一 壽廿三 香隆寺陵山城國葛野郡 御母贈皇太后源懿子大納言藤原經實女右大臣源有仁養子 中宮妹子內親王鳥羽帝女 中宮藤原育子左大臣實能女

**六條** 順仁 在位三年千八百廿六年至千八百廿八年 年號一、仁安三 壽十三 清閑寺陵山城國宇郡 御母宮人伊伎氏大藏大輔致遠女

**高倉** 憲仁 在位十二年千八百廿九年至千八百四十年 年號四、嘉應二承安四安元二治承四 壽廿一 清閑寺法華堂陵同上 御母建春門院平滋子兵部少輔時信女 中宮平德子建禮門院、太政大臣淸盛女

**安德** 言仁 在位五年千八百四十一年至千八百四十五年 帝元曆元年四年ハ文治元年ナリ 年號二、養和一壽永二 壽八 長門壇浦ニ崩ス 御母建禮門院德子

**後鳥羽** 尊成 世ニ隱岐院ト稱ス 法諱良然 在位十五年千八百四十四年至千八百五十八年 年號三、元曆一文治五建久九 壽六十 隱岐海部郡海士村陵 御母七條院藤原殖子贈太政大臣坊門信隆女 中宮藤原任子宜秋門院、攝政九條兼實女

**土御門** 爲仁 世ニ土佐院ト稱ス 在位十二年千八百五十九年至千八百七十年 年號五、正治二建仁三元久二建永一承元四 壽卅七 阿波板野郡池谷村陵 御母承明門院源在子法印能圓女 中宮藤原麗子陰明門院、太政大臣大炊御門賴實女

**順德** 守成 世ニ佐渡院ト稱ス 在位十一年千八百七十一年至千八百八十二年 年號三、建曆二建保六承久三 壽四十六 佐渡雜太郡眞野陵 御母修明門院藤原重子式部少輔高倉範季女 中宮藤原立子東一條院、攝政九條良經女

**仲恭** 懷成 世ニ九條廢帝又半帝ト稱ス 在位七十餘日千八百八十二年 壽十七 深草村東福寺山上陵山城國紀伊郡 御母東一條院立子 後宮某氏法印性慶女

**後堀河** 茂仁 在位十一年千八百八十二年至千八百九十二年 年號六、貞應二元仁一嘉祿二安貞二寬喜二貞永一 壽廿三 觀音寺陵山城國愛宕郡 御母北白河院陳子時明院基家女 皇后藤原有子安喜門院太政大臣三條公房女 中宮藤原長子鷹司院、關白道家女 中宮藤原蹲子關白道家女

**四條** 秀仁 在位十年千八百九十三年至千八百九十二年 年號六、天福一文曆一嘉禎三曆仁一延應一仁治三 壽十二 月輪陵同上 御母藻壁門院蹲子 女御藤原彥子宣仁門院、攝政九條教實女

**後嵯峨** 邦仁 法諱素覺 在位四年千八百九十三年至千八百九十六年 年號一、寬元四 壽五十三 嵯峨殿法華堂陵山城國葛野郡 御母贈皇太后源通子贈左大臣土御門通宗女 中宮藤原姞子太政大臣西園寺實氏女

**後深草** 久仁 在位十三年千八百九十七年至千八百九十九年 年號五、寶治二建長七康元一正嘉二正元一 壽六十二 深草法華堂陵山城國伏見郡 御母大宮院姞子 中宮藤原公子東二條院、太政大臣實氏女

**龜山** 恒仁 法諱金剛源 在位十五年千八百九十九年至千九百二十年 年號三、文應一弘長三文永十 壽五十七 龜山殿法華堂陵山城國葛野郡 後深草同母弟 皇后藤原佶子左大臣洞院實雄女 中宮藤原瑨子太政大臣西園寺公相女

**後宇多** 世仁 法諱金剛性 在位十三年 千九百卅五年至千九百四十七年 年號二、建治三弘安十 壽五十八 蓮華峰寺陵同上 御母京極院佶子 皇后妧子内親王 遊義門院、後深草帝女

**伏見** 熙仁 法諱素融 在位十一年 千九百四十八年至千九百五十八年 年號二、正應五永仁六 壽五十三 深草法華堂陵 御母玄輝門院藤原悟子 左大臣實雄女 中宮藤原鐘子 太政大臣西園寺實兼女

**後伏見** 胤仁 法諱理覺 在位三年 千九百五十九年至千九百六十一年 年號一、正安三 壽四十九 深草法華堂陵 御母永福門院鐘子 女御藤原寧子 左大臣西園寺公衡女

**後二條** 邦治 在位六年 千九百六十二年至千九百六十七年 年號三、乾元一嘉元三德治二 壽二十四 北白河陵 山城愛宕郡 御母西華門院源基子 内大臣堀河具守女 中宮藤原忻子 長樂門院、太政大臣德大寺公孝女

**花園** 富仁 法諱遍行 在位十一年 千九百六十八年至千九百七十八年 年號四、延慶三應長一正和五文保二 壽五十三 十樂院上陵同上 御母顯親門院藤原季子 左大臣實雄女 典侍藤原氏 從三位葉室賴任女

**後醍醐** 尊治 在位二十年 千九百七十九年至千九百九十八年 年號八、元應三元亨三正中三嘉曆三元德三元弘三建武三延元三 壽五十二 塔尾陵 大和吉野郡 御母談天門院藤原忠子 參議五辻忠繼女、内大臣花山院師繼養子 中宮藤原禧子 西園寺實兼女 珣子内親王 後伏見帝女

**光嚴** 量仁 法諱勝光智 在位二年 千九百九十二年至千九百九十三年 年號一、正慶二 壽五十二 山國陵 丹波桑田郡 御母廣義門院寧子 妃壽子内親王 花園帝女



**北朝 光明** 豐仁 法諱眞常惠 在位十二年 千九百九十七年至二千八年 年號三、曆應四 康永三貞和四 壽七十 大光明寺陵 山城伊都郡紀 光嚴同母弟

**後村上** 義良 在位三十年 千九百九十九年至二千廿八年 年號二、興國七正平廿三 壽四十一 檜尾陵 河內錦部郡 御母新待賢門院藤原廉子 左中將阿野公廉女、太政大臣洞院公賢養子 女御藤原某 嘉喜門院、福恩寺關白二條師基女

**北朝 崇光** 興仁 法諱勝圓心 在位三年 二千九年至二千十一年 年號二、貞和一觀應二 壽六十五 大光明寺陵 御母陽祿門院藤原秀子 内大臣正親町公秀女 女御藤原氏 洞院公賢女

**北朝 後光嚴** 彌仁 法諱光融 在位二十年 二千十二年至二千三十一年 年號五、文和四延文五康安一貞治六應安四 壽卅七 深草法華堂陵 見上〇泉涌寺火葬 崇光同母弟 典侍藤原仲子 贈左大臣廣橋兼綱女

**長慶** 寬成 法諱覺理 在位一年 二千卅二年 正平一 壽五十二 御母未詳 山陵未詳

**後龜山** 熙成 法諱金剛心 在位廿三年 二千三十年至二千五十二年 年號五、建德二文中三天授六元中九 壽七十五 嵯峨小倉陵 山城葛野郡 御母嘉喜門院 女御某氏 氏名未詳、日本史曰阿佐殿

**北朝 後圓融** 緒仁 法諱光淨 在位十一年 二千廿二年至二千四十二年 年號四、應安三永和四康曆二永德二 壽三十六 深草法華堂陵 泉涌寺火葬、此下七帝（後花園ヲ除ク）山陵火葬所皆同 御母崇賢門院仲子 宮人藤原嚴子 内大臣三條公忠女

**後小松** 幹仁 法諱素行智 在位三十年二千四十三年至二千七十二年 年號六、永德一至德三嘉慶二康應一明德四應永十九 壽五十七 御母通陽門院嚴子 宮人藤原資子贈左大臣日野資國女

**稱光** 實仁 法諱大寶壽 在位十六年二千七十三年至二千八十八年 年號二、應永十五正長一 壽廿八 御母光範門院資子 宮人紀伊局氏族未詳

**後花園** 彥仁 法諱圓滿智 初號後文德院 在位卅六年二千八十九年至二千百廿四年 年號八永享十嘉吉三文安五寶德三享德三康正二長祿三寬正六 壽五十二 後山國陵丹波桑田郡 御母敷政門院贈右大臣庭田經有女 中宮藤原信子藤原光長女、太政大臣信宗養子

**後土御門** 成仁 法諱正等覺 長享二延德三明應九 壽五十九 御母嘉樂門院信子 大典侍源朝子贈內大臣庭田重賢女 在位卅六年二千百六十一年至二千百八十六年 年號三、文龜三永正十大永七

**後柏原** 勝仁 在位卅六年二千百八十七年至二千百十七年 年號二、享祿四天文十弘治三 壽六十三 御母蒼玉門院皇太后朝子 大典侍藤原藤子贈左大臣勸修寺教秀女

**後奈良** 知仁 在位卅一年二千百八十七年至二千二百十七年 年號三、永祿十元龜三天正十四 壽六十二 御母豐樂門院藤子 宮人從三位藤原榮子參議萬里小路賢房女

**正親町** 方仁 在位廿九年二千二百十八年至二千二百四十六年 年號三、天正十五文祿四慶長二 壽七十五 御母吉德門院贈皇太后榮子 典侍藤原氏內大臣萬里小路秀房女

**後陽成** 和仁 後改周仁 在位廿五年二千二百四十七年至二千二百七十一年 年號三、天正五文祿四慶長十六 壽四十七 御母新上東門院藤原秀子贈右大臣勸修寺晴右女 女御藤原前子關白近衛前久女

**後水尾** 政仁 法諱圓淨 在位十八年二千二百七十二年至二千二百八十九年 年號二、慶長三元和九寬永六 壽八十五 月輪陵山城愛宕郡泉涌寺內○此下十帝山陵皆同 御母中和門院前子 中宮源和子征夷大將軍德川秀忠女

**明正** 興子 在位十四年二千二百九十年至二千三百三年 年號一 寬永十四 壽七十四 御母東福門院和子

**後光明** 紹仁 在位十一年二千三百四年至二千三百十四年 年號二、正保四慶安四承應三 壽二十二 御母壬生院藤原基子贈左大臣園基任女 大典侍源氏右中將庭田重秀女

**後西院** 良仁 在位八年二千三百十五年至二千三百廿二年 年號二、明曆三萬治三寬文二 壽四十九 御母逢春門院藤原隆子贈左大臣櫛笥隆致女 女御明子女王高松宮好仁親王女

**靈元** 識仁 法諱素淨 在位廿四年二千三百廿三年至二千三百四十六年 年號四、寬文十延寶八天和三貞享四 壽七十九 御母廣義門院藤原國子贈左大臣園基音女 中宮藤原房子新上西門院、左大臣鷹司教平女

**東山** 朝仁 在位廿三年二千三百四十七年至二千三百六十九年 年號三、貞享一元祿十六寶永六 壽五十六 御母敬法門院藤原宗子內大臣中御門宗條女 中宮幸子女王承秋門院、有栖川幸仁親王女

**中御門** 慶仁（ヤス） 在位廿五年 二千三百七十年至二千三百九十五年 年號三、寶永一、正德五、享保二十 壽卅七 御母新崇賢門院藤原賀子 內大臣櫛笥隆賀女 女御藤原尙子 攝政近衛家凞女

**櫻町** 昭仁（アキ） 在位十一年 二千三百九十六年至二千四百六年 年號三、元文五、寬保三、延享三 壽卅一 御母新中和門院皇太后尙子 女御藤原舍子 關白二條吉忠女

**桃園** 遐仁（トホ） 在位十六年 二千四百七年至二千四百廿二年 年號三、延享一、寬延三、寶曆十二 壽廿二 御母開明門院藤原定子 大納言姉小路實武女 中宮藤原富子 關白一條兼香女

**後櫻町** 智子（トシ） 在位八年 二千四百廿三年至二千四百廿年 年號二、寶曆一 明和七 壽七十四 御母青綺門院皇太后舍子

**後桃園** 英仁（ヒデ） 在位九年 二千四百廿一年至二千四百廿九年 年號二、明和一、安永八 壽廿二 御母恭禮門院富子 女御藤原維子 盛化門院、攝政近衛內前女

**光格** 兼仁（トモ） 在位卅七年 二千四百四十年至二千四百七十六年 年號五、安永一、天明八、寬政十、享和三、文化十三 壽七十 後月輪陵 泉涌寺內 御母運上院橘岩代子 岩室法橘女 中宮欣子（ヨシ）內親王 新清和門院、後桃園帝女

**仁孝** 惠仁（アヤ） 在位三十年 二千四百七十七年至二千五百六年 年號四、文化一、文政十三、天保十四、弘化三 壽四十七 後月輪陵 同上 御母東京極院藤原婧子 大納言勸修寺經逸女 女御藤原繁子 新皇嘉門院、關白鷹司政凞女

**孝明** 統仁（ツグ） 在位廿一年 二千五百七年至二千五百廿七年 年號七、弘化一、嘉永六、安政六、萬延一、文久三、元治一、慶應三 壽三十六 後月輪東山陵 同上 御母新待賢門院藤原雅子 贈左大臣正親町實光女 皇后御名夙子、御父左大臣九條尙忠公

**今上** 御名睦仁（ムツ） 慶應三年正月九日踐祚、二十七年七日即位 年號二、慶應一、明治 皇太后宮 御名夙子 皇后宮 御名美子、御父左大臣一條忠香公 時御年十六、明治元年八月廿

# 標本國史眼目錄

## 卷之一

### 第一紀第一章至第四章

神人無別ノ世神代前紀元自神武天皇至開化天皇五百六十三年紀元元年至五百六十三年


第一章　開國ノ始……一頁
國俗歌詠ヲ尙フ……一　天祖ノ經綸、天孫ノ降臨——天ノ石窟ノ段——草薙ノ劍——大國主、少彦名——療病禁厭ノ法——天御中主神、高皇產靈神、神皇產靈神……二　大國主國ヲ奉ル——天日鉾——神器授受——日向ノ都、神代三世——無目籠——隼人禁衛ノ始……三　皇子海外ニ居ル……四

第二章　皇孫東征……四
長髓彦、饒速日ノ命——日下ノ戰……四　中國載定——穴居ノ俗及土蜘——橿原宮即位——紀元第一年——國號——夜麻登ノ說及大倭、大和、日本ノ字……五　皇靈八神、皇祖天神ノ祭——文武內外官——中臣齋部、大伴、物部、四氏——穗田ヲ營

ミ穀麻ヲ植ウ……六
第三章　婚姻ノ古俗……六
歌垣ノ起……七
第四章　海外交通……七
新羅王子天日槍投化――出石神寶――支那交通――朝鮮ノ俗我ニ似タリ……八
……伊都國紀事――委奴國王ノ印――國内市易――韓人入津ノ事例――道路相逢ノ
禮――貴人ノ侍御警衛――女王卑彌呼ノ辨……九……海外ノ書我國事ヲ記ス
……一〇

## 第二紀 第五章至第八章

### 神人有別ノ世 自崇神天皇至成務天皇 二百八十八年 五百六十四年至八百五十一年

第五章　鏡劒ヲ遷シ諸神ヲ祭ル及朝官變遷……一〇
天社國社――伊勢内外宮……一〇……熱田神宮――租調ノ始及池溝船舶――御肇
國天皇――神宮祭主及朝官變遷――久米氏衰フ――大臣大連執政……一一
第六章　兵備擴張韓倭關係……一一



兵器ヲ以テ神ヲ祠リ及石上宮ニ兵器ヲ藏ス――屯倉……一二……韓地ノ動靜
我ニ影響ス――四道將軍――任那日本府――田道間守常世國ニ使ス――支那從來ノ
通路……一三
第七章　西東諸國征服……一五
景行西征――日本武、熊襲魁帥ヲ斬ル――西國古俗……一三……東國古俗――日本
武尊東征……一四……景行東國巡幸――東山道都督……一五
第八章　姓氏品部伴造……一五
殉死ノ禁――國造縣主ヲ定ム……一五……皇子ヲ國造縣主トス――國縣ノ制定
ル……一六

## 第三紀 第九章至第十二章

### 韓土服屬ノ世 自仲哀天皇至仁德天皇 二百八年 八百五十二年至千〇五十九年

第九章　新羅征服、百濟高麗歸服、及船舶諸藝諸器……一六
驛坂忍熊ノ叛――太后攝政――筑紫都督府ノ起リ――韓地半島版圖ニ入ル――船舶
ノ製、水師ノ利――一七……强弩ノ創製……一八

第十章　文學ノ起リ及文字工藝……一八
上古文字有無ノ論――天武ノ新字……一八……雨様ノ假字――鑢鐵鍛冶――秦氏
漢氏――遣吳使ノ始……一九
第十一章　皇位繼承及仁德聖帝……二〇
兄弟相讓――難波遷都――高臺望烟……二〇
第十二章　土功農政飲食……二一
稻田及酒食――釀酒法――氷室……二一……牧畜ノ屠食史ニ見ズ……二三
第四紀第十三章至第十九章
大和ノ盛世自履中天皇至武烈天皇百七年千〇六十年至千百六十六年
第十三章　兄弟相承……二三
第十四章　大伴物部大連ト中臣及姓氏錯亂……二三
大伴佐伯左右衛門ヲ掌リ久米氏廢ス……二三……姓氏改正――探湯……二三
第十五章　史職藏職及醫藥……二三
韓方醫藥……二三
第十六章　配偶法……二三
雄略ノ皇后工藝ヲ興ス――歌垣流行……二三
第十七章　時運昌盛工藝諸事大ニ興ル……二四
家屋宮殿ノ進化……二五……園藝――樓閣――鑢織ノ進化――秦氏ノ郡數口數ニ關ス――譯語――陶器革工倭畫……二五
蘇我齋部ノ盛衰藏職ニ關ス
第十八章　刑法訟獄……二五
雄略政治嚴峻――飯豐青制ヲ稱ス――武烈法令分明……二六
第十九章　熊襲、隼人、蝦夷及諸韓ノ叛服、田狹大磐ノ叛……二六
鞣鞨強大高麗ト爭フ――田狹任那府ニ據ル――大磐任那府ニ據ル……二七
第五紀第二十章至第二十五章
大臣大連擅權自繼體天皇至皇極天皇百三十八年千百六十七年至千三百〇四年
第二十章　大臣大連策立ノ功ヲ負フ……二八
繼體帝入立――嫡少庶長ノ變例――蘇我物部二氏國ニ當ル……二九……女帝ノ始――蘇我氏獨專横――大臣大連擅權ノ結局……二九

第二十一章　大連金村韓土ノ失政、諸韓叛服……二九
筑紫ノ國造磐井新羅ト通シテ叛ク……二九……任那滅ビ日本府廢ス——日羅殺サル……三〇……靺鞨肅愼及蝦夷——高麗烏羽ノ表文……三一
第二十二章　屯倉增加及市易歸化人……三一
屯倉及地ヲ獻シテ罪犯ヲ贖フ——京師ノ貿易市——商長ヲ置ク——歸化人ヲ郡國ニ編管ス——船稅船長……三二
第二十三章　文教及佛教……三三
五經ノ學、醫、易、曆博士、採藥師、樂工——佛法流傳、大臣大連軋轢——韓土神——佛寺佛教ノ始……三三……守屋誅セラレ物部氏滅フ——聖德太子……三四……太子攝政ノ始——佛教興隆——寺及僧尼ノ數——僧官ヲ置ク——吳音對馬音……三五
第二十四章　聖德太子ノ朝制改革……三五
冠位……三五……朝禮——憲法十七條——始テ曆ヲ用フ——藥獵……三六……諸本紀編修——佛教行ハレ工藝益興ル——彩色、紙、墨、碾磑、伎樂——畫師ヲ置ク——宗教始マリ僧徒宣教——度量衡……三七……三器ノ定則……三八
第二十五章　支那通聘……三八





遣隋使、遣唐使……三八……書ヲ隋主ニ贈ル——韓學ヲ改メ唐學ヲ傳フ……三九

## 第六紀 第二十六章至第三十五章

### 律令修定 自孝德天皇至文武天皇 六十三年 千三百〇五年至千三百六十七年

第二十六章　大化ノ改革……三九
蘇我氏伏誅——大權皇室ニ復ス——年號ノ始——左右大臣內臣ヲ置ク——人民貴賤ノ別……四〇……改革以前ノ弊事——改革ハ戶籍法ヨリ始ム——土地賣買ノ禁——戶籍法增修……四一……私民田莊ヲ廢シ班田租庸調ヲ定ム——國郡ヲ更定シ國司郡司ヲ置ク——太子部民私田ヲ獻シテ衆ヲ率先ス——莊園割據ノ端緒……四二……官制朝制ノ改定——神祇ヲ百官ノ上ニ置ク——始テ職ノ高下ニ貴賤等級アリ——天智帝漏刻ヲ造ル……四三
第二十七章　國司郡領ノ從者、小民ノ旅行及葬埋……四三
行旅甑ヲ携フ……四三……葬埋ノ古俗——厚葬ノ俗——冢墓葬埋ノ制——不凋樹ヲ植エ刻字石表ヲ立ツ——武家殉死ノ禁……四四
第二十八章　改元ノ始、重祚初例……四五

板葺ノ宮——瓦屋及山上樓觀——長槻、高槻、水泉、指南車、水碓、磑、土磑、水……四四
……蜂蜜、牛乳、牛酥、乳牛戸——難波ノ牛牧……四六
第二十九章　蝦夷肅愼征伐……四六
兵器ヲ假シ、兵庫ヲ起シ、柵戸ヲ設ク——蝦夷三種——渡ノ島蝦夷——蝦夷靈ノ版圖ニ入ル——新羅唐兵ヲ假テ百濟高麗ヲ滅ス……四六……韓使ノ唐服ヲ貴ム——筑紫ニ幸シ百濟ヲ援ク——百濟滅ブ——筑紫ノ水城——唐使來聘、兩國修好——唐人ヲ麗ヲ滅ス……四七……韓地形勢一變……四八
第三十章　天智崩ジ近江吉野ノ兵爭、天武立ヲ皇后皇孫統ヲ承ク、及天武ノ政事……四八
藤原姓ヲ賜フ——朝臣藤原氏ニ移ル——近江ノ馬牧……四八……壬申ノ亂——太上天皇——贈天皇——親王——熱田八劔社……四九……伊勢齋宮及神宮更造ノ制——南北ノ亂ニ齋宮ヲ廢ス——官吏選叙法、考績進階法——八姓ヲ定ム——朝官及男女禮節、衣髮ノ制——跪匍匐ヲ停メ立禮ニ復ス——女子騎馬法……五〇……女子ノ結髮垂髮數變……五一
第三十一章　國史編修歌詩、祝詞、曆法……五一



稗田阿禮ノ口授筆記——古事記、日本書紀——和歌及詩……五二……詩集歌集、神賀大祓ノ祝詞——曆法改正——天武ノ占星臺……五三
第三十二章　大寶新令……五三
冠位ヲ廢シ位記ヲ用ヒ官位相當……五三……大學國學ノ制——學齡學年及試業——經學——法音算書四學——天文、陰陽、曆學……五三……釋奠——譯語學……五四
第三十三章　兵制……五四
點兵ノ制——持統朝軍防令備ル——陣法ヲ習フ——軍團ノ制——騎隊及衛士……五五……軍輿ノ制……五五
第三十四章　土地ノ變遷、物產、風土記、及宣教……五五
諸國災變——諸國物發見……五五……和銅風土記ノ撰——地名ノ好字、二字ノ地名——佛教宣布——僧徒布教教濟ノ方法——火葬ノ始及天子ノ火葬……五六……修驗道……五七
第三十五章　南嶋東陲招撫……五七
鎭西及太宰府ノ號——出羽ヲ置ク——大隅ヲ置ク……五七

卷之二


第七紀 第三十六章至第四十四章

奈良ノ朝 自元明天皇至稱德天皇 六十二年 千三百六十八年至千四百二十九年

第三十六章 奈良ノ都、藤原氏外戚ノ始……五九

皇姉繼統ノ初例——參議ヲ置ク……五九……藤原氏世世律令ニ曉習ス——諸臣ノ女位號ヲ後宮ニ正クス——藤原四家……六〇

第三十七章 貨幣度量衡貸借市易……六〇

鑄錢司……六〇……金銀銅發見銀銅錢鑄造——銀銅錢ノ價位及物トノ比較——百姓錢ノ便ヲ知ラズ——蓄錢叙位法——擇錢令——私鑄ノ禁——仲麿ノ金銀銅錢……六一……錢ヲ獻シ位ヲ授ク——度量衡ヲ頒ツ——貸借法——利息ノ期……六二……此法後世マテ行ル——市場貿易——定日ノ市場……六三

第三十八章 農業勸課及田租墾地、地方官ノ弊……六三

正稅貸與法……六三……開墾ノ勳等給復——義倉——雜穀ノ比較——國郡司田野ヲ占有ス——公田私墾地租稅ノ差……六四……按察使ヲ置ク——墾田不收ノ令——朝集使——公廨利稻ノ起——地方官給分ノ等差、——揚名ノ介——郡司世襲及家臣ノ爭……六五……莊園ノ由來……六六

第三十九章 貴族田野ヲ占有シ及盜賊起リ京師警戒……六六

封戶ノ制——位田、職田、功田、賜田ノ制——帳內資人ノ制——莊園……六六……文武ノ朝諸國盜賊起ル——山野田園浮浪ノ禁制——守山戶——蓄馬ノ制限——小官外任ヲ望ム……六七……傔仗——健兒——海賊……六八

第四十章 織物採鑛等ノ奬勵、遊戲羣飲ノ禁……六八

挑文師……六八……雙陸ノ禁——群飲ノ罰……六九

第四十一章 藤原氏崇佛ノ家法延テ奈良大佛トナル及貴賤風化懸隔……六九

興福寺ノ起リ……六九……佛法興隆、慈善施行——施藥院、悲田院——國分寺……七〇……諸國ハ神佛信仰ノ念薄シ——當時神怪ヲ信スルノ情況——盂蘭盆供養……七一……東大寺大佛建立——神佛同體ノ說——四字年號——男帝讓位及受戒法名ノ例——宇佐八幡……七二……諸大社ニ神宮寺ヲ建ツ——造寺長官……七三

第四十二章 東西邊ノ政治……七三

薩隅ニ班田法ヲ行ヒ薩隅日初テ國司ノ制ニ就ク……七三……陸奥鎭守府、多賀城――秋田城――押領使――太宰府沿革……七四

第四十三章　韓唐二國ノ形勢……七四

栗末靺鞨渤海王ト稱ス――渤海王肅愼故地ニ移ル――唐安祿山ノ亂、太宰府邊備ヲ修ム――牛角ヲ唐ニ贈ル……七五……韓地遂離ル……七六

第四十四章　遣唐學生及惡痘流行、押勝道鏡ノ寵幸……七六

吉備大臣片假名ヲ製ス――柑子――海標ノ製――豌豆瘡赤斑瘡流行……七六……皇女太子ニ立ツ――一年三年號――廢太子杖死……七七……惠美押勝新官制――印本ノ始――和氣清麻呂神教ヲ奏ス……七八

第八紀　第四十五章至第五十四章

平安奠都　自光仁天皇至仁明天皇　八十一年　千四百三十年至千五百十年

第四十五章　光仁繼統、桓武遷都、桓武ノ皇子三代……七九

光仁帝親政――天長節――山背遷都――大內造營……七九……山城平安城――歷代ノ諡ヲ定ム――聖武帝後禪位ノ常例――一時兩上皇……八〇

第四十六章　光仁敬神ノ政及內外官……八一

神祇官所掌ノ諸祭典――神道ノ旨意――唯一神道――大上中下ノ祓――京官祿薄ク國司利厚シ――員外官及冗員淘汰……八一……國司ノ貪濁――國司ノ解由及勘解由使――國司黜陟令――百姓諸第郡司ニ信依ス……八二……親王ノ任國……八三

第四十七章　財政民政ノ弊……八三

勘租ノ率――納租法改正――救急料……八三……諸司田――御領田增加――勅旨田、院田――當時人民ノ景況……八四……土師氏ノ葬儀專掌ヲ止ム――良民自ラ賤民トナル――禁酒ノ督察――茶ノ初見――桓武ノ貨政及三朝鑄錢……八五

第四十八章　學制醫方……八六

勸學田――諸學院――大學ノ科目及諸博士――吳音訛シテ漢音ヲ習フ――四道ノ學――韓方唐方及古方――大同類聚方……八六……脚氣病（アシケ）……八七

第四十九章　諸宗諸寺及災異ノ祈禱……八七

延曆寺――天台宗……八七……東寺、西寺、東大寺、西大寺――金剛峯寺――眞言宗――六宗八宗……八八……延曆寺戒壇、天台座主、東寺長者、及大覺寺門跡、諸寺別當

—豌豆瘡—海嘯地震……八九……諸社諸寺ノ祈禱—僧徒祈禱ニ誇ル……九〇
第五十章　漕運物産……九〇
諸國ノ地圖—材木ノ寸尺ヲ定ム—舟梁ヲ設ケ關劃ヲ廢ス—箱根路—天竺船
木棉ヲ傳フ……九〇……鍬下年季ノ起リ—水車ヲ製シ旱損ヲ救フ—稻機—
收米ニ秤ヲ用フ……九一
第五十一章　藏人所撿非違使廳新置……九一
六道觀察使—藏人所及其職任—內侍宣、綸旨—藏人所別當、頭ノ辨、頭ノ中將、—
貫首、職事、藏人、非藏人……九一……撿非違使廳及其職任—撿非違使ノ廳宣
勅宣ニ准ス—大夫判官—諸官ノ職權使廳ニ遷ル……九二
第五十二章　姓氏、格式、國史、舞樂、……九三
姓氏錄撰定—皇子賜姓、源平在原姓ノ始—氏ノ上、氏ノ長者……九三……令外
官—三代格式—律令格式ノ解……九四……國史編修—舞樂ノ沿革……九五
第五十三章　諸國兵備、蝦夷征討、南島處分……九五
贏兵ヲ汰シ兵器ヲ修ム—革製甲冑—勁弩—大ニ蝦夷ヲ征ス—覺鼇城—渡島
ノ蝦夷……九六……膽澤ヲ城キ、鎭守府ヲ徙シ、志波ヲ城キ、秋田城ヲ廢ス—將



軍家……九七……蝦夷降附者及陸羽人民ヲ安輯ス—南嶋通セズ……九八
第五十四章　唐新羅渤海交通……九九
天竺人始テ來ル—渤海新羅漢諸國語ヲ習ハシム—新羅人異心アリ……九九

## 第九紀 第五十五章至第六十三章

## 藤原氏攝關 自文德天皇至村上天皇 百十七年 千五百十一年至千六百廿七年

第五十五章　文德以後八帝ノ間藤原氏攝關トナル……一〇〇
攝政關白ノ始—閑院大臣冬嗣……一〇〇……染殿攝政良房—人臣攝政、准三宮
隨身兵仗ノ始—人臣廢立ノ初見—關白職及攝政後關白ノ例……一〇一……政
權遂ニ藤原氏ニ歸ス—菅原道眞—後世立書內覽ノ起リ—寬平遺誡—法皇及
院號—御室門跡……一〇二……北野祠—基經三代ノ外戚……一〇三……昇平三
百年
第五十六章　京師驕溢奢泰……一〇四
王族衆多……一〇四……時平故サラニ禁令ヲ犯ス……一〇五……寒夜御衣ヲ脫
ス—三善清行菅原文時ノ封事—村上帝儉約ノ令—內裏炎上……一〇六

第五十七章　陵墓荷前ノ制諸節供及石清水八幡宮……一〇六
十陵五墓……一〇六……諸節供——五節句、去猪、八朔、後明月——石清水宮及東大寺
東寺八幡宮——男山八幡宮……一〇七
第五十八章　諸修法、陰陽說……一〇七
神祇官誦經……一〇七……千僧萬僧供養、法華八講——兵事刑事ヲ赎ミ道ザク——吉
祥悔過、仁王會——陰陽五行說……一〇八……諸國陰陽師——改元——革命、革令……一〇九
第五十九章　修史與學與藝……一〇九
六國史備ル——傳士門戶ノ爭——詩歌書盡名人輩出……一一〇……賢聖障子——繪
所、書所、和歌——勅撰集——貫之以後假名文大ニ行ル——悠紀主基ノ歌——碁所……
……一一〇
第六十章　貨政、民政……一一一
銅錢鑄造ノ料——饒益神寶錢——維器鑄造ノ律——常平所——貞觀永寶錢……一一二
……寬平大寶錢——延喜通寶錢——常平所ノ穀價——和銅以來改鑄十二度——唐
宋錢輸入——官稻出擧ノ弊……一一三……租稅ノ大數——輸地子ノ田……一一三
第六十一章　院宮權門勢家ノ田莊增多シ百姓因緣シテ利ヲ占メ盜賊京畿諸國ニ與ル……一一三
當時上下ノ清弊——宇多帝諸弊事ヲ禁止ス……一一四……盜賊追捕東四諸國ノ
景況……一一五
第六十二章　蝦夷鎭壓、西邊動靜……一一六
津輕渡島蝦夷服屬——蝦夷征討ノ結局——關東ノ稱——勅督慶シテ神功皇后ノ遺
製傳ラズ——新羅入寇、渤海修貢——通——新羅賊船侵奪——渤海使來朝……一一七……新
羅太宰府及對馬ニ寇ス——蕃夷ノ鮮卑山ヨリ契丹與ル——新羅遂ニ高麗ニ滅サ
ル——吳越王ト往復……一一八……政府交通ハ絕テ通商ハ絕エズ
第六十三章　將門純友ノ亂及亂後京國ノ景況……一一九
京師盜賊橫行諸國騷擾——諸國豪族始テ史冊ニ著ル——諸國弓馬ノ家起ル……
……一二三……文武全ク岐ル……一二三



第十紀第六十四章至第六十九章
藤原氏擅權自冷泉天皇至後冷泉天皇百一年千六百廿八年至千七百廿八年

第六十四章　藤原氏家門ノ爭其擅權ヲ激成ス……一二二
攝政トナラズシテ關白トナルノ例……一二三　冷泉園融ノ朝皇室衰微……一二三
女院ノ始――皇后中宮並立ツ――母后要后ノ稱……一二四　諸國災害疾疫流行――冷泉ノ統絕ユ……一二五　門院ノ始――榮華物語――神鏡燒損……一二六　十一帝皆藤氏ノ出……一二七
第六十五章　文學文藝伎樂……一二七
諸道專門ノ家――菅家江家ノ學――清原中原ノ局務――藤氏ノ政所――御教書――惟宗坂上ノ明法……一二七　三善ノ算道、安倍加茂ノ天文、陰陽、和氣丹波ノ醫道……一二八　親王公卿ノ文興――和漢朗詠集――假名文和歌――道風佐理ノ書――一條家世尊寺流――博雅三位ノ樂、源時中ノ音樂鞠鷹……一二九　雨席三席、兩船三船ノ遊――紫式部以下才媛輩出――紫式部源氏物語ヲ著ス――神樂、燕樂、猿樂、田樂、能、及民間ノ雜技――內侍所神樂――隼人ノ散更――新猿樂……一三〇
第六十六章　僧兵起リ諸大寺益强暴……一三〇
延曆寺興福寺僧兵ヲ作ル――衆徒ノ稱――延曆寺園城寺相軋ル……一三一　僧徒武人相軋ルノ端……一三二



第六十七章　藤原氏武將ヲ爪牙トシ武將遂ニ諸國ノ政刑ヲ執ル……一三二
獄門ノ刑……一三二　諸祭使從士衣服ノ制――新莊園ノ禁――邸宅ノ制……一三三　執柄家驕僧、武將豪富――源氏威信ヲ東國ニ布ク――北條伊豆在廳ノ初……一三三
第六十八章　諸國豪族兵ヲ構ヘ關東數亂ル……一三三
諸國豪族ノ名氏――坂東八平氏……一三四　下總千葉氏ノ亂――陸奥安倍氏ノ亂……一三五
第六十九章　韓地朝貢絕ユ、高麗女眞來寇、宋國貿易……一三六
刀伊ノ賊……一三六　宋代奧越往來及私航ノ禁……一三七

## 卷之三

第十一紀　第七十章至第七十八章　自後三條天皇至近衛天皇　八十七年　千七百廿九年至千八百十五年

第七十章　後三條帝大權ヲ收メ白河法皇院政ヲ行フ……一三九
官廳即位ノ例――閑院家外戚……一三九……清華家――院宣、及院別當、執事……一四一
第七十一章　後三條帝莊園ノ釐正、記錄所ノ設置、及其諸敎令……一四一
墾地ヲ權門ニ獻シ莊園トナスノ一證――莊園職稱ノ規約――新舊莊園ヲ廢止ス――記錄所文殿ノ政――公租ノ種別及其給用――國司ノ再任ヲ禁ス……一四二……春日社――後三條帝ノ改政……一四三
第七十二章　白河帝ノ奢靡、新莊園ノ增多、公卿文藝ニ耽リ政治ヲ賤ム……一四三
莊園ヲ獻シ莊職世襲ヲ謀ルノ一證――江善清中諸官務ノ家朝政ヲ主辨ス……一四四……執柄家別當……一四五
第七十三章　白河帝ノ崇佛、叡山以下ノ暴戾……一四五
法親王ノ始――寺社ノ强暴――北面藏人ヲ置ク……一四六……日吉神輿動座ノ始――春日神木動座ノ利――武士僧徒敵視ス……一四七
第七十四章　諸國相攻メ兵權源平二氏ニ歸ス……一四七
後三年ノ戰……一四八……軍團ノ制變更シ衛士ノ大番役ハ替ラズ――諸國ノ源氏……一四九……伊勢平氏――院ノ執權……一五〇
第七十五章　宋遼高麗ノ交通貿易……一五〇
第七十六章　鳥羽帝ノ院政……一五一
鳥羽法皇ノ崇佛及時宗念佛ノ起リ……一五一……僧兵武士ノ鬪爭……一五二
第七十七章　朝廷文藝容儀ヲ事トシ遂ニ大亂ニ及ブ……一五三
御子左ノ和歌――綾小路ノ音律……一五三……衣冠ノ新制――朝臣ノ傅粉施黛涅齒――保元ノ亂――文書內覽ノ始……一五四……至尊放流ノ始例……一五五
第七十八章　九州ノ形勢及源爲朝阿多忠景薩隅南島侵畧……一五五
清盛鬼界ヲ討ツ……一五六
第十二紀第七十九章至第九十章
源平二氏遞興ル自後白河天皇至仲恭天皇六十七年千八百十六年至千八百八十二年
第七十九章　後白河帝ノ治及院政……一五七
大內裏興造――平治ノ亂……一五七……武臣大政ニ參與ス――門閥官族ノ變遷、華

族公達名家諸大臣殿上ノ別、公卿大夫士ノ稱……一五六……大小名——奴婢ノ關
鎌倉時代マテ存ス……一五九
第八十章　清盛專横福原遷都……一六〇
六波羅治所——三歳ノ天子ニ六歳ノ太子五歳ノ上皇——成親康頼等平氏ヲ謀ル
——近衛氏……一六一……清盛福原遷都ノ議ヲ建テ經島ヲ築キ又音戸瀬戸ヲ
鑿ル……一六三
第八十一章　以仁王令旨ヲ以テ平氏ヲ討ス諸國源氏之ニ應ス……一六二
源頼朝義仲等起ル……一六三……平氏與福東大二寺ヲ焼キ其莊園ヲ没ス……
……一六四
第八十二章　義仲入京、平氏西奔、東西兩帝及粟津一谷ノ……一六五
新主踐祚神器ナシ——九州四國平氏ニ應ス——東西兩帝——頼朝居ヲ鎌倉ニ占
義仲横暴敗死……一六六……朝臣ノ死刑及梟首……一六七
第八十三章　頼朝ノ政治、官務家子孫世業、及平族殉難……一六七
公文所——問註所——鎌倉室町ノ政務ハ朝廷官務家ノ子孫之ヲ執ル——範頼山
鎮西ヲ徇ヘ義經平氏ヲ屋島壇浦ニ破リ安德帝崩ス……一六八……神鏡ハ沈
神璽ヲ收ム——琵琶曲——平家節……一六九
第八十四章　後鳥羽帝正位、頼朝守護地頭ノ要置、義經逮捕及東西邊
鎮定……一六九
義經專横——頼朝神佛ヲ崇敬シ國衙莊園ヲ復ス……一七〇……天下ノ政令三ニ
出ツ——守護地頭——兵糧米——驛路法——傳馬糧——守護不入地——議奏十
人ヲ置ク及其會議法……一七一……近衛九條兩流攝錄——閑院大内裏修造——京
都守護職——頼朝鎮西奥羽ヲ平定ス——鎮西奉行……一七二……諸國ノ平氏子孫
——少貳大友島津三氏——奥州奉行——陸奥留守職——蝦夷管領……一七三
第八十五章　頼朝入覲拜官、將軍宣下、幕府創置……一七四
六十六國總追捕使、征夷大將軍——將軍宣下——公文所ヲ政所ト改ム……一七五
……家子郎黨ノ大數——幕府士民ノ心ヲ攬ル——大犯三條……一七五
第八十六章　家產相續法、族黨領地ノ名稱、武家風儀……一七五
武家ノ氏長總領ハ公家ノ氏長氏上等ニ同シ——某黨——某一揆……一七五……本
領地——新恩地——苗字地——恩賞地——關所——頼朝武弁ノ風儀ヲ養成ス
ルヲ務ム……一七六……鎌倉武士ノ一癖——武士道——頼朝君上ヲ尊敬ス……一七七

第八十七章　後鳥羽上皇院政當時上下ノ藝術及佛教……一七八
賢女貴母――外援ヲ以テ相結フ……一七八……文藝雜藝……一七九……佛教變遷
禪宗淨土ノ起リ――叡山三門跡――攝家門跡――嵯峨檀林寺ハ禪院ノ創始――臨濟
禪宗……一八〇……淨土宗……一八一
第八十八章　賴朝父子三代將軍更替、北條執權ノ始……一八一
朝廷幕府ノ民政……一八二……貨政及利子、米錢、絹商賣、物產ノ名稱、商工ノ株――
杉原紙……一八三
第八十九章　外交貿易……一八三
諸津貿易ノ一斑――筑肥及椙尾ノ茶……一八四
第九十章　承久ノ亂……一八四
西面ヲ置ク……一八五
第十三紀第九十一章至第九十九章　北條氏執權自後堀河天皇至花園天皇　九十六年千八百八十三年至千九百七十八年





第九十一章　後高倉ノ院政、幕府東西ノ分治……一八六
六波羅及鎌倉執權連署以下職制――兩六波羅――九條家初代將軍賴經……一八七
鎌倉大番役――朝官ヲ帶ル武人納組ノ例……一八八
第九十二章　幕府法制及京鎌倉ノ護卒……一八九
兄弟主從爭訟法――貞永式目……一八九……片袖剃面烙印ノ刑――京師
鎌倉篝火ノ設……一九〇……檢非違使ノ權衰フ……一九一
第九十三章　後嵯峨院政、後深草、後龜山兩統分立、五攝家、鎌倉親王將
軍……一九一
四園寺家四朝ノ外舅……一九一……後嵯峨ノ遺詔南北爭統ノ禍ヲ釀ス――五攝
家――經時時賴執權――九條家二代將軍賴嗣……一九二……三浦氏北條ト權ヲ爭
ヒ遂ニ滅フ――攝家將軍二代ニシテ親王將軍トナル……一九三
第九十四章　御子左ノ和歌三派及公家武家風尙ノ別……一九三
天子ノ學問衰フ……一九三……公卿婦人ヲ長ル――賭博ノ禁――時賴ノ母紛更ヲ
戒ム……一九四……新莊園ノ禁商人沽價法、朝臣社寺ノ不法――中原師藤上書ノ
テ時弊ヲ論ス――時賴ノ民政法令……一九五……淮布――太田文……一九六

第九十五章　公武ノ間禪敎流行民間ハ念佛諸宗……一九六
曹洞禪—入道後政務ヲ執ルハ平相國ヲ始トス—私剃髮……一九七……一向遊行法華流行佛敎音藝ノ變化—淨土眞宗—時宗—念佛三宗—法華宗……一九八……融通念佛—唱道演說……一九九
第九十六章　龜山ノ院政及宗尊惟康二將軍ノ更替、蒙古ノ變……一九九
貞永式目追加—親王二代將軍惟康—文永弘安ノ邊警—龜山帝身ヲ以テ國難ニ代ント禱ル—蒙古初度來寇　鐵砲初見……二〇〇……蒙古ノ使ヲ斬ル—筑紫ノ石壘—再蒙古使ヲ斬ル—蒙古再度來寇……二〇一……祈禱防備ノ爲メ諸國困弊シテ北條ノ治衰フ……二〇二
第九十七章　後深草龜山兩統爭位……二〇二
兩統遞立ノ計—親王三代將軍久明……二〇三……持明院統大覺寺統—貞時執權鎭西探題府—博多探題府—元國陰謀……二〇四……元竟ニ志ヲ得ズ……二〇五
第九十八章　幕府困難諸大名北條氏ヲ圖ル……二〇五
諸國豪族難治ノ數證……二〇五……親王四代將軍守邦—足利尊氏ノ祖父家時北條家ヲ斃サントシテ自殺ス……二〇六



第九十九章　二條京極歌學ノ黨爭及國學ノ存廢……二〇六
兩派ノ和歌二宮ノ黨災ヲ煽ス—足利學校、金澤文庫—承久三年ヨリ文保二年マテノ大勢總括……二〇七

## 卷之四

### 第十四紀 第百章至第百十五章

### 南北朝 自後醍醐天皇至後龜山天皇 七十四年 千九百七十九年至二千〇五十二年

第百章　大覺持明兩統盛衰、後宇多ノ院政及正中ノ變……二〇九
後宇多ハ後三條以後ノ賢君—一代一度ノ德政—後醍醐才學後宇多ニ超ユ—後ノ三房—高時執權、關東始テ兵ヲ用フ—津輕安藤氏蝦夷ヲ引ク……二一〇……正中ノ擧成ラス……二一一
第百一章　大覺寺統ノ興學後醍醐ノ親政及笠置ノ變……二一一
資治通鑑朱註四書—兩統主義各別—兩統ノ親臣……二一二……元弘元年ノ擧敗ル—花園ノ院政……二一三……隱岐遷幸……二一四

第百二章　勤王ノ兵蜂起、帝伯耆ニ幸シ北條氏滅フ……二一三
伯耆ノ行在……五月八日六波羅陷ル——足利高氏六波羅ヲ收メ奉行所ヲ設ク——五月廿二日鎌倉滅フ——九州探題館陷ル……二一四
第百三章　元弘一統政治ノ經畫及新令行ハレズ叛亂起ル……二一五
雜訴決斷所——侍臣所、武者所——護良親王ノ征夷大將軍ヲ罷ム……二一五……建武年中行事——武臣衣冠ノ制——楮幣ヲ製シ乾坤通寶ヲ鑄ル——決斷所ノ混雜——諸臣祿ヲ失ヒ諸將士驕貪……二一六……諸國叛亂……二一七
第百四章　尊氏幕政ヲ希圖シ新田諸將ト隙ヲ構ヘ遂ニ叛ス……二一七
足利ノ北條ニ代ル其門望ニ由ル……二一七……細川和氏鎌倉ヲ收ム——朝臣ノ意ト諸國ノ人心ト相反ス……二一八……征東ノ軍破レ尊氏關ヲ犯ス、官軍之ヲ破リ尊氏西奔——東國西國沸亂……二一九……東海道血戰三回……二二〇
第百五章　尊氏持明院ノ院宣ヲ奉シ光明帝ヲ立テ南北分統諸國大亂……二二〇
多多良濱ノ戰……二二〇……兵庫ノ戰、正成戰死——尊氏光明帝ヲ立テ光殿ノ院政、帝吉野ニ奔ル——京郊ノ戰、長年戰死——光殿ノ院政——帝懽ニ講和……二二一……吉野行宮——南朝北朝——諸國分爭攻戰ノ景況……二二二……藤永承久ノ官軍ヘ南朝守護幕吏ハ北朝ニ應ス——豪族ノ領地區別——一族分鎭陽ニ敵陰ニ兩便ヲ謀ル——主用ノ兵器、國戰ノ狀……二二三……尊氏院宮以下領地ノ半租ヲ軍用ニ充ツ——地子半濟ノ例——驛法——軍中ノ密使密書……二二四
第百六章　尊氏室町幕府ヲ開テ政權ヲ總ベ南朝京師恢復ノ經略……二二四
建武式目——敦賀城陷ル……二二四……京師ノ朝廷——吉野ノ朝廷……二二五……南軍京師恢復ヲ圖ル——安倍野畔ガ浦ノ戰——北畠親房東國ヲ經略ス——伊勢ノ國司家——後醍醐天皇吉野ニ崩ス……二二六
第百七章　吉野ノ君臣恢復ノ經畧ニ辛苦シ京師ハ偸安將軍始メテ尊大ナリ……二二七
北畠親房職原抄ヲ上ル——神皇正統記……二二七……親房東國ノ經略成ラズ因テ西國ヲ連絡シテ恢復ヲ圖ル——南朝再ヒ京師恢復ヲ圖ル……二二八……四條纏手ノ戰——諸國窮困ノ狀——弘安ノ例ニ據リ沽價法ヲ定ム——藤原隆昌上書……二二九……山賊海賊及其連坐法——幕府ノ禮義掫家ニ依ル……二三〇

第百八章　南北朝ノ文學著述及文藝ノ梗概……二三〇
圓太曆、紹運錄、尊卑分脈、元亨釋書——徒然草……二三一……尊圓親王ノ書法——頓
都北嶺ノ驕傲、佛學禪宗ノ弘隆——諸寺寄附ノ稅目……二三二……天龍寺建立——
京師ノ法華寺……二三三
第百九章　尊氏直義不和高兄弟殺サレ南軍京ニ入リ北帝南ニ囚ハ
ル……二三三
足利基氏鎌倉ニ主タリ——直義南朝ニ降ル……二三四……尊氏南朝ニ降ル——南
朝京師ヲ收メ三上皇吉野ニ幸ス——義詮後光嚴ヲ立ツ……二三五
第百十章　諸國家禮被官奉公人ノ稱、諸家ノ會議法……二三六
菊地氏家法……二三六
第十一章　天下ノ大勢三ニ分ル……二三七
南朝再タビ京師ヲ收ム——南朝三タビ京師ヲ收ム……二三八……南朝征夷府ヲ
置キ新田氏關東ニ起ル……二三九……幕府鎌倉管領ヲ置キ上杉氏執事トナル
——征西府筑前ニ據リ三タビ探題ヲ逐フ……二四〇……筑後川ノ戰……二四一
第百十二章　幕府ノ職制政治……二四一



管領ノ始——南北和議ノ初發——細川賴之管領——細川河野二氏宿怨……二四二
第百十三章　長慶後龜山位ヲ爭ヒ南朝衰ヘ北朝振フ……二四三
後龜山建德ノ年號……二四三……泉涌寺帝陵ノ始——今川了俊征西府ヲ破ルヨ
リ……二四四……足利氏滿征夷府ヲ取ル——鎌倉寺宗ノ念……二四五
第百十四章　元明ノ交通……二四五
北朝元ニ通スルヲ許ス——天龍寺船——鎭西ノ船舶元高麗ヲ剽掠ス——明代ノ俘
囚……二四五……交易ノ貨物……二四六
第百十五章　後小松帝立南北合一……二四六
源氏將軍ノ兩院別當長者ノ例——義滿東國中國巡覽……二四六……義滿山名氏
淸ヲ誅ス——南帝京師還幸……二四七
第十五紀　第百十六章至第百三十一章
足利氏ノ盛世　自後小松天皇至後花園天皇　七十二年　二千〇五十三年至二千百二十四年
第百十六章　神器京ニ歸リ南北歸一及後小松上皇ノ院政諸國合和ノ景況……二四七

諸君ノ例—禁裏小番……二四八……鎭西關東—矢部山征西府—少貳大內權ヲ
爭フ……二四九……新田氏遂ニ微ナリ……二五〇
第百十七章　足利義滿ノ專橫……二五〇
金閣寺—鹿苑院—公方ノ稱……二五〇……管領三氏畿內近畿ヲ管シ藩屏トナ
ル—北山院ノ號—北山莊行幸—斯波義將贈太上天皇ノ尊號ヲ辭ス……二五一
第百十八章　足利氏ノ制度……二五一
三管領三職—國持衆侍所司……二五一……評定衆—引付衆—所司代—三十六
奉行—一門一族—椀飯饗—相伴衆—被官ノ家……二五二……乙名（オトナ）シキ被官衆
—諸大名ハ國持取次ス—諸國守護ノ數—室町幕府ノ租稅及法律—臨時段錢
賦課—政所ノ用度—土倉酒戶稅、地口錢棟別錢、—關稅ハ寺社ニ與フ……二五三
……刑律ハ貞永建武兩式目—私爭鬪ハ死罪……二五四
第百十九章　義滿ノ敬神崇佛……二五四
鹿苑院僧ハ幕府ノ參謀—義滿僧靈見ノ履ヲ執ル—鎌倉京師、兩五山—相國
寺ノ七層塔—僧徒持兵器ノ嚴禁……二五五……儒學佛教盛衰相關ル……二五六
第百二十章　室町四代將軍義持ノ宴樂……二五六
猿樂流行……二五六……清涼殿ノ猿樂舞臺……二五七
第百二十一章　義滿明ニ通シ蒙古復對馬ニ冦ス……二五七
高麗國號ヲ朝鮮ト改ム……二五七……南蠻船—鐵船—應永蒙古ノ變……二五八
第百二十二章　京師鎌倉搆隙及義持ノ家政……二五九
上杉ノ本宗別族—鎌倉ノ制度—上杉禪秀ノ亂……二五九……義持ノ三管領ヲ
人アリ—抽籤シテ將軍ヲ定ム—還俗將軍……二六〇
第百二十三章　兩統遞立ノ義尙已マズ……二六一
後龜山法皇吉野ニ遜ル……二六一……南朝皇胤終ニ斷絕ス……二六二
第百二十四章　京師ノ德政黨及南都北嶺ノ內訌……二六二
人民結黨シテ政事ヲ要請ス—貸借年季ヲ寬ニス……二六二……國民貴賤ノ秩
序壞ル—奈良ノ六方衆徒—義教叡山ヲ挫ク……二六三
第百二十五章　後花園帝ノ政及鎌倉持氏亡ブ……二六四
伏見ノ宮—記錄所ヲ蹴鞠場トナス—勅撰集此ニ終ル—朝臣領地重稅ノ一證
—義教鎭西關東ヲ擊平ント圖ル……二六四……持氏征討ノ綸旨—鎌倉家斷絕
……二六五

第百二十六章　松前氏蝦夷ニ據リ島津氏琉球ヲ屬ス……二六六
第百二十七章　明朝鮮ノ貿易義敎復明ニ通ス……二六七
幕府遣明使ノ例——明國勘合印——大內氏明ノ貿易ヲ掌リ宗氏朝鮮ヲ掌ル……二六七
第百二十八章　義敎弑ニ遭ヒ義勝義政幼少幕府始テ衰フ……二六八
第百二十九章　足利中葉工藝大ニ進ム……二六九
土佐狩野ノ畫……二六九……大工天下一及番匠ノ稱——木匠鍛工鐵冶、漆工——和漆
第百三十章　政府課稅煩重上下困窮、義政驕奢……二七〇
福利平均說——土倉酒戶稅增加——京師酒戶ノ數——日錢店、錢會所……二七〇……將軍甲冑ヲ典シテ錢ヲ借ル——後花園帝御製飢民ノ詩……二七一
第百三十一章　門閥政治ノ弊極リ諸方分裂ノ形勢……二七二
領西ノ亂熄マズ——南朝王族劒璽ヲ取ル——神靈再タビ京ニ還ル——當時下剋上ノ情狀……二七三……白井ノ聖廟講堂——古河公方——太田道灌江戶城ヲ築ク……二七三……堀越公方——關東八將……二七四



# 卷之五

## 第十六紀第百三十二章至第百四十四章

### 足利氏ノ衰世自後土御門天皇至後奈良天皇　九十三年　二千百廿五年至二千二百十七年

第百三十二章　朝廷衰微禪位ヲ行フヲ得ス、幕府君臣驕貪……二七七
義政重稅ヲ課シ遊興ニ耽リ謁女謁吏姦並行ハル……二七八
第百三十三章　應仁ノ亂……二七九
京師戰場トナル十一年……二八〇
第百三十四章　諸國割據幕府山城一國ヲ有ス、及東西軍後京師ノ形狀……二八一
諸國割據ノ勢成ル……二八一……銀閣寺——茶道——本阿彌家……二八二……關東兩公方衰ヘ里見北條偪起ス及八丈島發見——八丈島八丈絹……二八三
第百三十五章　明朝鮮ノ交通貿易倭寇ノ情態諸國ノ礦產……二八四
海賊ノ稱……二八五

第百三十六章　本願寺ノ起リ、一向宗一揆、義政薨シ義植義澄相爭フ……二八五
第百三十七章　皇室困窮即位ヲ行フ能ハズ、公卿國ニ就キ將軍管領內亂相繼ゾ……二八六
本願寺即位ノ貲ヲ獻シテ准門跡トナル――將軍ノ權管領ニ移リ執事相軋リ政元殺サレ義植復職……二八七
國權ヲ執ル……二八八
第百三十八章　義澄義植ノ財政、民政及工藝、商賈、曆本、災變……二八九
截指ノ刑――後藤ノ彫刻――越後ノ苧麻……二九〇……三種ノ行曆――荒井崎今切陷沒……二九一
第百三十九章　永正以後遣明使ノ通絕……二九一
勘合金牌……二九二……大內氏直ニ朝鮮ニ通シ宗氏利ヲ失フ――八幡船――三宅氏琉球ヲ爭フ――幕府大內氏ノ兩使明ニ相爭フ……二九三……大內氏明兵ヲ擊チ郤ク……二九四
第百四十章　諸國豪傑倔起ノ大勢……二九五

東國ノ大勢――小弓御所――越後ノ長尾氏――相模ノ北條氏――安房ノ里見氏……二九五……陸奥ノ伊達氏――甲斐ノ武田氏――駿河ノ今川氏――三河ノ松平氏――尾張ノ織田氏――美濃ノ齋藤氏――伊勢ノ北畠氏――畿甸西國ノ大勢――近江ノ六角京極淺井氏……二九六……越前ノ朝倉氏――京畿東北ノ一向宗徒――南紀ノ雜賀山氏――阿波ノ細川氏三好氏――士佐ノ長曾我部氏――備前ノ浦上氏宇喜多氏――出雲ノ尼子氏――中國ノ大內義興……二九七……安藝ノ毛利氏――筑前ノ少貳豐後ノ大友肥後ノ菊池、肥前ノ龍造寺氏――薩摩ノ島津氏、日向ノ伊東氏……二九八
第百四十一章　皇室衰頹ヲ極メ幕府ハ陪臣ニ制セラル……二九九
細川高國澄元ノ兩黨相爭ヒ阿波ノ三好氏幕政ヲ執ル――數年間幕府主ナシ……三〇〇
第百四十二章　享祿天文ノ間東國西國ノ形勢……三〇一
古河公方、小弓御所、上杉管領、皆北條氏綱氏康ニ破斬セラル……三〇二……國府臺ノ戰――河越ノ戰――武田信玄、長尾謙信――織田信長――大內氏強盛ノ極遂ニ弒奪ニ遭フ……三〇三……山名赤松衰ヘ尼子宇喜多起ル――大內亡ビ毛利之ニ代ル――少貳取レ龍造寺之ニ代ル――島津本宗替レ支族代ル――伊豫河野衰ヘ土佐

長曾我部起ル……三〇〇
第百四十三章　一向一揆法華一揆ノ亂及佛敎ノ主旨……三〇一
晴元一向宗ヲ借リ敵ヲ滅シ又法華宗ヲ借リ一向宗ヲ攻ム……三〇一
第百四十四章　明朝鮮ノ交通泰西人鎭西ニ貿易シ銃砲及基督敎ヲ傳フ……三〇二
海外ノ時運一變——切支丹宗……三〇三……種子島鐵砲——西洋傳敎師來ル……三〇三
第十七紀第百四十五章至第百五十八章
織豐二氏興ル自正親町天皇至後陽成天皇五十四年二千二百十八年至二千二百七十一年
第百四十五章　正親町帝立テ朝典復興三好松永幕政ヲ執リ將軍弑セラレ細川氏亡フ……三〇四
織田信秀敬神勤王ノ精神子信長ニ傳フ……三〇五……松永久秀義輝ヲ弑シ義榮ヲ立ツ——細川管領亡ブ——將軍居邸ノ景況……三〇五



第百四十六章　兵農分レ諸國武ヲ勵マシ軍制競ヒ進ム及諸國舊貫ノ主義……三〇六
兵農全ク分ル——戰國武士ノ風——諸將經濟ニ注意シ金礦ヲ開ク……三〇七……諸國主宰ヲ替ルモ主義變セザルノ事證……三〇八……甲越相ノ鼎峙……三〇九
第百四十七章　織田信長王室及幕府ヲ興復シ遂ニ足利氏ニ代ル……三〇九
信長兵機ニ敏ナルノ一證——信長近畿ヲ征服シ足利氏滅ブ……三一〇……信長ノ民政——道路里程宿驛……三一一……貨物ノ時價……三一二
第百四十八章　信長諸寺ヲ夷滅シ基督敎ヲ入レ安土ニ城ク……三一二
第百四十九章　永祿天正比都鄙ノ風俗……三一五
第百五十章　信長西國及甲信ヲ經畧ス、豐臣德川二氏其部將ヨリ起ル……三一八
豐臣秀吉ノ素生……三一八……信長東北ヲ征服シ光秀ニ弑セラル——德川家康三河ニ起ル……三一九……武田氏滅ブ——信長弑セラル——家康駿甲ヲ取ル……三二〇
第百五十一章　羽柴秀吉光秀ヲ誅シ三法師ヲ立テ政權ヲ執リ諸將

ヲ征服シテ關白トナル……三二〇
秀吉柴田瀧川ヲ擊チ滅ス――大坂城――秀吉信雄隙ヲ啓キ家康信雄ヲ援ク……三二
……秀吉織田右府敬神尊王ノ遺志ヲ成ス――贈太上天皇ノ創例――秀吉
四國九州ヲ征服シ及聚樂第造營……三三……大友衰テ龍造寺振ヒ龍造寺衰
テ島津振フ……三三……聚樂行幸――諸大名ノ誓詞――京師ノ區畫及寺町――秀
吉北條氏ヲ滅シ關東奥羽蝦夷ヲ定ム――蝦夷奉行……三四

**第百五十二章　秀吉ノ職制檢地貨政民政禁令……三二五**

五奉行――五大老――檢田使ヲ發シ全國ヲ丈量ス――東石代貫高永高石高ノ名稱
……三五……米納石高ノ定メ――田畠等級及石盛――全國田高――牧租ノ率――
一差出高ノ事由……三六……軍賦――秀吉ノ貨政――金錢行ハレズ――鎌金沙金
ノ價位――金銀秤量法――圓板金――諸金ノ名稱――博多金銀吹所……三七……
……金銅ノ價位錢穀比較――米價――三品貨始テ備ル――家產分配婚姻諸法制……
……三八……嫁娶告官ノ制――私結盟約ノ禁――喧嘩兩成敗……三九（

**第百五十三章　秀吉外敎ヲ禁シ外征ヲ務ム……三二九**

秀吉洋舶ノ貨物ヲ收ム――信長秀吉明國ト絕ヲ秀吉明ヲ伐ント欲シ先ツ朝鮮
ヲ征ス……三三……小田原滅ヒテ外征ニ着手ス――征韓ノ役――征韓兵數……
……三三……和約七條第四條ハ朝鮮ノ半ヲ割ク……三三

**第百五十四章　藝道物產……三三一**

連歌碁將棊畫猿樂――鎭西陶器ノ起リ……三三……木綿――煙草――砂糖槭蠟……
……三四

**第百五十五章　秀吉薨シ家康威望ヲ負ヒ征夷府ヲ江戶ニ開ク……三三四**

豐國祠建立――家康江戶ニ徙ル及關ヶ原ノ役……三三五……關ヶ原ノ戰――家
征夷大將軍……三三七……秀吉家康供御田御領門跡公家領ヲ定メ家康所司代
ヲ置キ驛路ヲ修ム――京都所司代――三道修理及一里塚――東大寺勅封庫……三
三八……德川氏姓系……三三九

**第百五十六章　家康外國ノ處分……三三九**

朝鮮修好――朝鮮貿易再ヒ宗氏ニ歸ス……三三九……琉球征服――島津氏南島ノ
分屬ヲ定ム――和蘭人交易及海外諸國往來――蘭船始テ至ル……三四〇……家康
通商ノ計略――船舶堅牢操舟ニ熟ス――御朱印船――貨幣ヲ貿易ニ用フ……三四一

**第百五十七章　家康將軍ヲ秀忠ニ讓リ大政ヲ駿府ニ聽キ皇居神宮**

及諸城ノ造營諸寺ノ處分……三四二
高瀨舟、淀ノ挽舟——江戸城建築——駿府及名古屋築城——加藤清正名古屋天主閣ヲ築ク……三四二……神宮更造——延曆寺修造及寺社領地——御朱印地——京都本願寺……三四三……眞宗五門跡……三四四
第百五十八章　明ノ程朱學我ニ傳ハリ家康儒士ヲ聘シ文學ニ向フ……三四四
惺窩道春新註ヲ講ス——諸將經義ヲ崇ブ……三四四……活字版——紅葉山文庫……三四五

## 卷之六

第十八紀　第百五十九章至第百七十二章
德川氏初世　自後水尾天皇至靈元天皇　七十五年　二千二百七十二年至二千三百四十六年
第百五十九章　後陽成上皇ノ院政公家武家ノ概數武家繼嗣法……三四七
現存公家ノ數……三四七……家康大坂ヲ滅シ諸大名ヲ區畫ス——元和偃武……三四八……大名舊族ノ存滅——滅絕ノ家——現存ノ家……三四九……外樣大名——家康諸子ヲ分封ス——紀尾二家及水戸家家門家——功臣ニ領地ヲ濫與セズ……三五〇……諸第大名——一國一城ノ制——諸政ヲ委任シ其大綱ヲ總ブ——國主、准國主、城主、領主……三五一……江戸邸人質及參覲交代——旗本及交代寄合——諸藩ノ家老受領者——幕府領所——武家相續法——家光繼嗣法ヲ寬ニス——養子法……三五二……家產分配ノ制限立チ士族以上ノ家格定ル……三五三
第百六十章　元和ノ令條、幕府ノ職制官位……三五三
武家官位ハ員外——公家法度——朝幕事權ノ分掌——武家諸法度——衣裳及乘輿ノ制……三五三……江戸幕府ノ職制——室町以來武家官位ノ次第……三五四
第百六十一章　幕府ノ刑律……三五五
姦淫ノ酷刑ヲ德義ニ移用ス……三五五……謀反ニ條例ヲ設ケズ——士族以上刑ヲ加ヘズ——贖刑懲役——金銀貸借——借金ノ古證文……三五六……刑事訟事內濟和談ヲ尙ブ……三五七
第百六十二章　造幣、採鑛、田制、度量衡……三五七
慶長金——寬永錢——幕府ノ採鑛……三五七……諸國ノ鑛坑——田制租法……三五

ヘ……全國ノ石高——度量權衡ノ制……三五九

第百六十三章　驛路ノ制軍賦衣服鬚髮ノ制……三五九

傳馬法人馬賃錢——木錢宿賃——割增——傳馬帳人馬繼所——軍賦ノ制……三六〇

……衣服容儀ノ制——布衣——鬚髮……三六一

建……三六二

第百六十四章　立皇后立太子ノ儀復興御領及親王以下ノ領邑ヲ增ス……三六二

御領及諸領邑等ノ增進……三六三——家光ノ初政——若年寄ヲ置ク——評定所ヲ設ク……三六四

第百六十五章　幕府諸藩ヲ削奪シ外樣待遇ヲ定メ日光江戸ヲ修造シ上野宮ヲ立ツ……三六四

日光祠宇增修——江戸城修築——日光門主輪王寺宮……三六五——伊勢奉幣復行及日光例幣使……三六六

第百六十六章　切支丹ノ禁令宗門改ノ條規……三六六

山田長政運羅ニ軍功ヲ立ツ……三六六——航海大船ノ禁——長崎一港ヲ埔頭ト定ム——禁書——密商ノ禁——踏繪ノ法——長崎居留地——和蘭甲比丹入覲ノ例——宗門檢查法……三六七——宗門寺——宗門簿——宗門改役——現行宗旨——寺院ノ總數——宇治萬福寺——新建寺院ノ禁……三六八

第百六十七章　偃武後浮浪處士ノ事變及海外互市往復……三六八

天草ノ亂——由井正雪ノ變……三六九——長崎互市——幕府ノ邊防家光ノ論誡——和蘭人市易ノ利ヲ專ニス——外交書例……三七〇——鄭成功——明主援兵ヲ乞フ……三七二

第百六十八章　武家禮式諸武藝及雜伎……三七一

武家故實——小笠原流和禮——軍學……三七二……弓術——馬術——劍術——槍術……三七三……武者修行——砲術——捕縛術——柔術……三七四……江戸府諸藝人ヲ錄ス——狩野畫風探幽ヨリ一變ス——浮世繪——四座猿樂——正月謠初……三七四……筑紫箏三昧線——歌舞伎芝居……三七五

第百六十九章　家光家綱ノ政績及諸藩施治ノ一二……三七五

掏摸捕治ノ法——諸上水ノ設……三七五……幕府政綱ヲ提ケ成ルヲ諸藩ニ責ム——諸藩建學ノ始——岡山ノ政治……三七六……土佐ノ政治——殉死ノ禁——小笠原

嶋……三七
第百七十章　後光明ノ好學幕府水藩ノ編修……三七七
後光明政權ヲ回復セント欲ス——至尊ノ火葬止ム——系譜國史ヲ撰ス——寛永重
圖傳寛政重修譜——本朝通鑑——大日本史——禮儀類典——扶桑拾葉集……三七九
第百七十一章　明暦大火及災後ノ經畫……三七九
災後江戸市街ノ區畫——三橋ヲ架ス——蘆原ノ遊廓——新蘆原……三八〇……西洋
畫ノ初——奥羽漕運大坂治河——奥羽米江戸輸送ノ初……三八一……安治川瑞賢
山……三八二
第百七十二章　京大阪ノ繁榮……三八二
兵庫ノ正米市——大坂堂島米相場ノ起リ——撰酒醸造ノ起リ——四斗樽——十駄ノ
酒價……三八三……清酒ノ發明——京師繁榮江戸ニ並ブ——有職學……三八三……
……幕府京師ノ華奢ヲ抑フ——天和京師ノ人口……三八四
第十九紀第百七十三章至第百八十七章
德川氏中世自東山天皇至後桃園天皇　九十三年　二千三百四十七年至二千四百三十九年



第百七十三章　靈元帝院政、綱吉、家宣、家繼、遞々將軍トナル……三八五
綱吉儒學ヲ尚ブ——幕府作曆ノ始及天文方——闕流ノ算術——孔廟釋奠昌平坂學
問所……三八六……儒者蓄髪——始テ僧徒ノ學問士林ニ歸ス——寛永以後ノ名儒
一儒者門戸ノ爭……三八七
第百七十四章　明暦災後江戸城中及貨幣風俗……三八八
諸大名等營中詰所——藩邸留守居——土地兼併ヲ矯正ス——貨地ノ制……三八八……
……惡幣鑄造——盜鑄初テ起ル——紙幣私造ノ禁——醸戸ノ石數ヲ定メ酒稅ヲ徵
ス……三八九……醸戸ノ數——旗下暴富江戸奢侈——元祿前後武士ノ風儀——明暦
災前後江戸男女ノ服飾……三九〇……赤穂義士復讐——復讐前例……三九二
第百七十五章　綱吉薨シ六代將軍家宣弊政ヲ釐革ス……三九二
第百七十六章　外國關涉事件……三九四
朝鮮使聘ノ接遇——清國互市ノ制限……三九四……代物替——金銀銅外出ノ數ヲ
互市新令——金銀輸出ノ嚴禁、外商ノ信牌……三九五……長崎稅法——蘭人捨夫爾
日本ヲ論ス——歐人始テ我國アルヲ知ル……三九六……羅馬宣教師來ル、新井君
美西洋紀聞等ヲ著ハス——我國ヲ擾ス者ハ西洋學……三九七

第百七十七章　家宣ノ貨政吉宗ノ節儉……三九七
吉宗廊廡ニ居リ侍女ヲ放ツ——享保金——吉宗訴狀箱ヲ設ケ法會ノ勅使ヲ辭シ
足高ヲ定ム……三九八……足高ノ制——諸藩創封新封ノ總數……三九九
第百七十八章　文學武技及著書刊書ノ事例……三九九
幕政側用人ニ移ル……三九九……學者政事ニ與カル——私學設立——吉宗武技ヲ
演習シ故實ヲ輯錄ス——追鳥狩小金原大狩——水泳騎泳……四〇〇……小笠原流
故實——覺書聞書起リ著作者流行シ出版法ヲ設ク——軍談演史——一斛數斛ノ淨
瑠璃——大坂道頓堀戲場……四〇一
第百七十九章　刑律修定法令曉諭警察防火……四〇二
先手組頭府下警察ヲ掌ル——乞丐者ノ髻ヲ斷ツ……四〇三……江戶人口及屋舖
防火……四〇三……定火消以呂波組……四〇四
第百八十章　天學曆法地圖……四〇四
井宇ヲ望遠鏡ニ設ク——雨水ヲ測ル——洋書ノ禁ヲ弛ム……四〇四……日本地圖
及地誌——製圖望視法——幕府諸藩封疆ヲ鎖固ス……四〇五
第百八十一章　租法米商貨政……四〇六



定免見取——盡ク定免法ヲ行フ——幕領ノ總高租額……四〇六……諸藩ノ租賦法
一大小藩及幕領ノ農政——大坂堂島ニ米相場ヲ許ス——享保九年大坂大火——米
會所……四〇七……大岡忠相米商法ノ深意ヲ悟ル——牘商賣——金銀銅貨兩替及
米酒ノ價——金銀爲替商……四〇八……享保飢饉貨幣改革——波文四文錢——南鐐
二朱銀——諸藩銀札ヲ許ス……四〇九
第百八十二章　吉宗物產ヲ興シ外品輸入ヲ防ク……四一〇
諸國物產……四一〇……奧邦馬種ヲ求ム——奧國ノ來商ヲ復ス——清商ノ船數編
額ヲ減ス——海物輸出ヲ勸ム……四一一
第百八十三章　吉宗心ヲ醫療ニ用ヒ醫術大ニ起ル……四一一
病院醫學館……四一一……稻生若水庶物類纂ヲ撰ム——元文以降醫學漸明ナリ
——山脇東洋屍體ヲ解剖ス——古方醫家——汗吐下三方——理娩ノ術……四一三
遊覽場……四一三
第百八十四章　櫻町天皇聰慧爾後皇祚短縮及公武支子處分法……四一三
公家增加シ家計窮迫——御藏米堂上——公家ノ方料……四一三……院政廢ス——明
正帝ノ後女帝又登祚——綱吉以後家門外樣譜第ノ封定マル……四一四……三卿

及其資格——諸藩分封ノ例絕ユ……四二五
第百八十五章　武家ノ品等衣服刀劍鹵簿……四一五
上輩輕輩下輩ノ別……四二五　涙士——目見以上以下ノ稱——落士涙士登用賜
謁——衣服ノ制……四二六　紋章——刀劍ノ制——太刀持槍持——從者ノ制……四
一七……鹵簿ノ制……四一八　挑灯——婦人僧侶ノ鹵簿……四一九
第百八十六章　勤王論ノ起リ……四一九
竹内式部ノ獄……四一九　山縣大貳ノ獄……四二〇
第百八十七章　諸藩ノ良主幕府ノ柄臣及災變……四二〇
細川重賢ノ治績——肥後ノ刑法——田沼意次寵用セラル……四二一……幕政始テ
紊ル——大島櫻島淺間噴火ス……四二三
第二十紀第百八十八章至第百九十八章
德川氏季世自光格天皇至孝明天皇　八十七年　二千四百四十年至二千五百廿六年
第百八十八章　光格帝閑院宮ヨリ大統ヲ纘ク……四二二
天明大饑三年ニ連ル——米價低下ヲ禁門ニ祈ル——京師大火禁裡炎上……四二
……寬政ノ皇居建築——溫泉嶽噴火——皇室復興ノ機兆セリ——諡號ヲ復ス——
尊號廷議ノ事……四二四
第百八十九章　松平定信ノ政治……四二四
城米——諸藩及旗本貯穀ノ令——棄捐法——貸金會所——官金ヲ借リ私金ヲ加ヘテ
貸與ス……四二五……上杉治憲ノ治績——米澤ノ粒園(モミカコヒ)法——安房嶺岡ノ牛牧——
白牛酪——仙臺林子平富國策ヲ獻ス……四二六……仙臺通寶……四二七
第百九十章　學校更張著書國學蘭學……四二七
異學ノ禁——諸藩ノ學校——文恭院稚子ヲ教フル法……四二七……國學ノ復古ト
ー國學諸名家——寬政三奇人……四二八……塙檢校羣書類從ヲ輯ム——蘭方醫及
洋書ヲ讀ムノ始……四二九
第百九十一章　外國事件海防蝦夷處分……四三〇
海防ノ論——蝦夷地經畧——蝦夷開拓論——全國海岸測量——蝦夷柯太測量……四
三〇……魯西亞使節長崎ニ來ル——文化四年北地ノ變——豆相房海岸ノ砲臺ー
ー英船長崎ニ來ル……四三一……攘夷ノ論——朝鮮ノ聘ヲ對馬ニ受ク……四三
第百九十二章　江戸ノ昌運奢靡極マリ用度屈シ貨幣濫惡……四三二

樂翁文字ノ過敏ヲ矯正ス——文書ノ式——用紙……四三……横簿記事ノ繁密ー
ー新貨鑄造——文金——保金——當百錢……四四

第百九十三章　水野忠邦ノ改政……四三五
大鹽ノ變——刀槍試合流行——列藩ニ書ヲ刊セシム——文身ノ禁——男湯女湯ノ別
ー天保ノ饑饉……四五

第百九十四章　文政以後外舶ノ處分水戸薩摩佐嘉ノ海防……四三六
外舶砲撃ノ令——薪水食料給與ノ令——和蘭ノ忠告——攘夷ノ論漸ク盛ナリ——木屋錢屋二商ノ私販……四三
ー佐嘉藩銃隊操練ヲ講ス——銃隊操練行ハル——薩藩藩佐嘉藩大砲ヲ鑄造スー
ー米舶始テ至ル——蘭人再告……四七

第百九十五章　仁孝孝明二帝ノ建學及米魯兩國使舶來ル……四三八
學習所成ル——米舶再ヒ來ル——肥前ノ反射爐薩摩ノ製鐵所紡績所——幕府大船ノ禁ヲ廢ス——薩摩水戸大艦ヲ造ル——國旗ノ制……四三九……長崎製鐵所修船槽——種痘法——蘭船來去ノ常期——日帆黑船——蘭人三告——米國彼理來ル……四四〇

第百九十六章　彼理再ヒ來ル……四四〇
安政ノ地震海嘯——江戸近海防備——海防掛職制事……四四〇……航海造艦諸術ー海軍操練所、蕃書調所——五港自由貿易條約……四四一……皇妹薨降——公武合體論……四四三

第百九十七章　幕政衰ヘ外國强迫浪士暴行……四四二
幕政改革——諸藩ノ參覲ヲ緩メ妻子ヲ藩ニ還ス——墨銀ヲ以テ一分銀ヲ造ル……四四三……締約十一國——鎖港ノ勅——英公使館及生麥ノ變——下ノ關砲撃……四四三……本邦國債ナシ——外債——鹿兒島灣ノ戰……四四四

第百九十八章　尊攘ノ說益喧ク幕府征長ノ師功ナシ……四四四
大和行幸ノ議……四四四……宮門ノ戰——長藩征討——三港勅許——諸藩再度ノ征長ニ服セズ……四四五

## 卷之七

第二十一紀第百九十九章至第二百二十五章

明治中興自今上天皇慶應三年二千五百廿七年至明治二十二年二千五百四十三年二千五百四十九年

第百九十九章　大政復古……四四七

兵庫開港ヲ許ス——政權奉還……四四七——密勅——攝關將軍以下ヲ廢シ三職ヲ置ク——復古維新——萬機親裁博ク公議ヲ採ル……四四八——徵士貢士……四四九

第二百章　德川氏ノ處分……四四九

江戸薩邸ノ變……四四九——伏見鳥羽ノ役——天子親征大坂ニ幸ス——江戸城ヲ收ム——鳥羽ノ亂……四五〇——總督府ヲ江戸ニ開ク——東叡山ノ役——德川氏ノ後ヲ置ク——中下大夫上士——江戸平定……四五一

第二百一章　上下公共萬國幷立ヲ圖リ外交ハ萬國公法ニ遵フ……四五一

職制ヲ定ム——五章ノ誓文——議政官行政官——維新政體ノ基礎——外國ノ處分……四五二——各國局外中立——橫濱ノ英佛護衛兵……四五三

第二百二章　維新初政社寺處分洋教及財政……四五四

神佛混同ノ禁——踏繪ノ制ヲ廢ス——切支丹ノ揭示……四五五——財政困難——紙幣發行ノ決議——太政官札——丁銀豆板銀通行ヲ停ム……四五五

第二百三章　車駕東幸東北平定……四五六

江戸瓦解——江戸ヲ東京トス——白河、平潟、越後、出羽、四口ノ官軍並進ム……四五六

奥羽平定——東京ニ幸ス——即位ヲ行ヒ唐服ヲ廢ス——一世一元ノ制——天長節——江戸城ヲ皇居ト定ム——抗命諸藩ノ處分——局外中立ヲ解ク——蝦夷平ク……四五七

第二百四章　諸藩ノ處分及勳賞追贈……四五七

諸關ヲ撤ス——藩治職制——列藩版籍奉還——藩制改革——再ヒ官制ヲ改ム——公卿諸侯ヲ華族トナス……四五八——中下大夫上士ヲ廢シ士族及卒ト稱ス——諸祿地ヲ收ム——全國草高人口ノ數——征討復古ノ賞典——東北諸藩ノ首謀臣ヲ誅ス——招魂社——弘文淳仁仲恭三帝ノ諡號……四五九——殉難諸士及蒲生高山ノ後ヲ祿シ眞淵等ニ贈位ス——楠木正成等ヲ別格官幣社トス——古今追封賜諡ノ典……四六〇

第二百五章　開墾殖產興學醫療ノ諸件……四六〇

北海道開拓……四六〇——我國茶ノ利——乞丐ヲ本貫ニ還ス——郵船燈臺電信道ノ起リ——人力車ノ起リ……四六一——學校學術ノ變遷——外國教師ヲ聘ス——歐米視察及留學——洋學流行——西洋醫方盛ニ行ハル……四六二

第二百六章　諸藩治マラズ廢藩置縣ヲ斷行ス……四六三

諸方動搖……四六三——廢藩置縣——廢藩ノ詔……四六四——郡縣ノ制定ル……

—四六五

第二百七章　大使派遣內政釐革……四六五

正院左右院—官等—條約改正ヲ謀ル—十三國巡聘各國觀察……四六五……四

藩人事ヲ用フルノ原由—貨幣改鑄紙幣公債券發行—兩ヲ圓ト改稱ス—大坂

造幣寮……四六六……內外國債ノ數—新舊公債—金札引換公債—紙幣寮—服

色曆日ノ改正—禮服常服洋製ニ改ム—太陽曆ヲ行フ……四六七……紀元節、時

刻、祭日、日曜及暑中休暇—輸出入ノ不平均……四六八

第二百八章　學制刑律……四六八

文部省ヲ置ク—大中小學區—學齡—師範學校—神祇省ヲ教部省ト改メ竟ニ

廢ス—大教院……四六八……刑律ノ改正—新律綱領—懲役法—改定律例—東

京邏卒—違式詿違條例……四六九

第二百九章　工商ノ政、土地ノ制……四七〇

工部省ヲ置ク—京濱間ノ鐵道成ル—海底電信—瓦斯燈—太政官日誌—新聞

紙—活版鑄造……四七〇……國立銀行—銀行證券—陸運會社—郵便切手—郵

便稅……四七一……橫濱地券ノ事—地稱ヲ廢シ、賣買ヲ許シ、地券ヲ與ヘ、地價ヲ







定メ、地租ヲ徵ス—耕種品ノ制限ヲ廢ス……四七二

第二百十章　陸海軍ノ制……四七二

鎭臺……四七二……兵部省ヲ廢シ陸海軍兩省ヲ置ク—御艦西巡—舊城存撤……

—徵兵令—丁年ノ定メ—全國備兵ノ數—舊藩縣ノ募兵罷メ歸ル……四七三……

……士民舊藩主ヲ慕フテ擾亂ス—血稅ノ騷擾……四七四

第二百十一章　外國處分征韓征臺論ノ起リ大使ノ巡聘……四七四

布哇傭奴ノ事—祕魯買奴ノ事—年季身賣ヲ廢シ娼妓ヲ開放ス—朝鮮處分……

……四七五……征韓ノ論—琉球藩王冊封—臺灣ノ處分—清國條約—征臺ノ論

—西洋風勸奬……四七六……京橋新橋間ノ煉瓦屋—米國下ノ關償金ノ非ヲ議

論ス—歐米人大使ヲ厚遇ス……四七七

第二百十二章　皇宮炎上征韓征臺論ノ結局……四七八

征韓論破ル—內務省ヲ置ク—佐賀暴動……四七八……臺灣征伐—清國ト臺灣

ノ議ヲ決ス……四七九

第二百十三章　內政整理勸農開墾及北海處分……四七九

伐木ヲ禁シ名勝古蹟ヲ保存ス—公園地—警視廳ヲ置ク—英佛橫濱護兵ヲ撤

ス—士族ニ歸農ヲ勸奬ス—秩祿公債……四八〇……勸業寮—勸業課—收業、

ー獸醫學ー蠶種茶業ノ利ー富岡製絲場ー生絲稅ヲ廢ス ー絲茶輸出ノ數ー北海道開拓柯太千島交換……四八一

第二百十四章　官制改革、立憲政體、地方官會議……四八二

集議院善ク行ハレズ……四八二　元老院ー大審院ー立憲政體ノ勅諭ー上等裁判所ー地方官會議ー天子東巡……四八三　ー國縣里三道……四八四　拓地牧牛ノ勸賞ー縣官任期例

第二百十五章　朝鮮、南海、東海、諸島處分、海軍、郵船、西洋博覽會……四八四

江華島砲擊……四八四　朝鮮修好條規交換ー朝鮮ノ案定ル ー琉球處分ー小笠原島處分ー海軍ノ經畫ー提督府ー東西部碇泊所ー郵船事業ヲ開ク……四八五　三菱郵船ー佛、墺、米ノ博覽會ー運羅觀察ー工產輸出ノ額ー工產物輸出增加……四八六　工藝ノ精美海外ニ賞セラル……四八七

第二百十六章　地租改正金祿公債發行……四八七

諸稅釐正ー帳簿ニ洋式ヲ用フ ー度量衡ノ制……四八七　地租改正擧行ー貢租石代ノ一換ー減租ノ詔ー右高ヲ廢シ段別ヲ稱シ金錢納租ー凶歲延納法ー金祿公債發行ー給祿ヲ廢ス……四八八　熊本山口暴動……四八九

第二百十七章　西南暴動……四八九

熊本城守ー衝背ノ軍……四九〇　西南戡定ー佩刀ノ嚴禁ー奮近衛兵及徵募巡查拔刀隊ー傷痍慰問……四九一　博愛社ー虎列刺ー檢疫所ー勳章ノ制……四九二

第二百十八章　西南戡定ノ結局……四九二

第十五國立銀行ー西南征討費ー金札引換公債ー發行紙幣ノ總額ー國立銀行配布ー銀行紙幣及內外公債ノ總額ー紙幣低下……四九三　每日親臨聽政ー內國勸業博覽會共進會ー電信郵便擴張ー起業公債ー道路修開ー瀛船會社ー燈臺增加燈船浮標礁標觸燈……四九四　木戶大久保ノ後ヲ華族トス……四九五

第二百十九章　華士族保護諸學興創國史編修歌樂修正……四九五

華族ノ數ー華族懲戒例ー學習院華族女學校ー士族ノ數……四九六　士族ノ歸農歸商ー大學ヲ建ツ ー博士學士ノ位ー帝國大學ー高等中學及諸學校ー修史館ヲ置ク……四九七　紅葉山昌平兩文庫ノ分屬ー淺草文庫ー圖書館ー翻書准刻ー西洋歌樂ー能樂ー歌舞伎ー演劇改良等ノ會社……四九七

第二百二十章　諸國巡幸軍備興張外實績至……四九八
勤儉ノ詔―參議ノ省卿兼任ヲ罷ム―會計檢查院―農商務省及參事院ヲ置ク
！皇居經始……四九九―天皇勵精圖治尤軍事ヲ勵マス―對抗運動―新製軍
艦回航ノ始―戰艦ノ數―各國貴賓ノ渡來―延遼館―上野臨幸民庶聖駕ヲ迎
フ……四九九―擊劍復行ハル―防火線路―市區改正ノ議……五〇〇
第二百二十一章　諸國ノ生產貿易ノ景況……五〇〇
全國田畑ノ總額……五〇〇―農民奢ヲ產ヲ失フ―輸出入ノ比較―貿易主要
品―製作品鐵物ノ輸出―古器外國ニ流出―潰シ銅鐵ノ流出……五〇一……石
炭鐵―外國摸造品ノ弊―製造品輸出ノ增額―直輸販賣ヲ勤ム―美術奬勵保
存ノ論―正金銀行―新約克ノ日本商會―貿易品製造ノ論……五〇三
第二百二十二章　國會ノ期海陸通運貨幣更造……五〇三
新聞條例―政談演說―國會請願―政議ノ名稱……五〇三……憲兵―集會條例
―內閣分離ニ弊アリ―備荒儲蓄法―瀛船會社―鐵道會社―開拓使ヲ廢シ三
縣ヲ置ク……五〇四……諸國ノ鐵道―米商會所株式取引所―日本銀行……五〇五
第二百二十三章　朝鮮ノ變……五〇六
第二百二十四章　庶政整理……五〇七
法律制定―辯護人……五〇七……陸海軍吏張―海軍公債―海防費獻金―官報
―內閣組織―太政官各省ノ職制ヲ廢ス……五〇八……遞信省ヲ置ク―內大臣
―官吏試驗法―公文式―議出ノ增加―五等爵ヲ設ク―文武功臣ヲ華族ニ列
ス―世襲財產法……五〇九
第二百二十五章　內閣會議ノ結果及憲法發布……五〇九
日本形ノ大船ヲ禁ス―汽船風帆船ノ數―公債償還―整理公債―輸出超過―
―全國人口增加―條約改正ノ議―保安條例―磐梯山噴火……五一〇……樞密
院―市制町村制―憲法頒付―宮城竣成―皇室典範―議院法議員撰擧法―會
計法……五一二……五章ノ贅約天祖ノ寶訓ト無窮ニ垂ル……五一二



稿本

# 國史眼目錄終

目錄

國立國會圖書館藏書

# 稿本 國史眼卷之一

文科大學教授
重野安繹
久米邦武
星野恒 仝纂

## 第一紀 神人無別ノ世

開國ノ始

第一章 國史ハ伊弉諾ノ尊・伊弉冊ノ尊ニ始マル。二尊始テ磤馭盧島ニ降ル。淡路ノ小島是ナリ。八尋ノ殿ヲ立テ之ニ居リ。大八洲ヲ生成ス。大八洲トハ。淡路・伊豫(二名ノ洲ト云フ)筑紫・壹岐・對馬・隱岐・佐渡・大倭(豐秋津洲ト云フ)ナリ。國民ノ生意ハ。國史以前ヨリ已ニ發達シ。楠船ヲ造リ。河海山野風水ヲ利用シ。農耕糞培ヲ爲シ。稻穀蠶桑ヲ殖シ。馬ヲ牧シ。酒ヲ釀シ。製陶冶金シテ器用ヲ贍シ。百事略具足セリ。貴人ハ衣裳冠褌アリ。刀劍ヲ佩ビ。頭ニ櫛鬘、頸ニ頸珠、手ニ手纏アリ。勾玉ヲ綴リ統トナシテ飾リトス。祭祀ハ宮ニ大嘗殿・齋服殿アリ。女工ヲ置テ祭服ヲ織リ。觸穢ニハ川ニ祓禊シ。疑事ハ太占ニ問フ。國俗特ニ歌詠ヲ尚ビ。情ヲ通シ思ヲ陳ベ又之ヲ軍事ニ用フ。音樂アリ歌舞アリ。

國俗歌詠ヲ尚ブ

天祖ノ經綸天孫ノ降臨

諸冊二尊、三子ヲ生ム。長子大日霎貴ノ尊ニ高天原ヲ知ラシム。光彩照徹。因テ天照大神ト稱ス。仲子月讀ノ命ニ夜國ヲ知ラシメ。季子素盞嗚ノ尊ニ海原ヲ知ラシム。海原ハ韓國ナリ。素盞嗚ノ尊去ルニ臨ミ。大神ト劔玉ヲ以テ相換ヘ。之ニ感シテ三女五男ヲ生ム。長男ヲ天忍穗耳ノ尊ト曰フ。特ニ之ヲ鍾愛ス。既ニシテ素盞嗚ノ尊行ヒ甚ダ無狀ニシテ。大嘗祭ヲ穢スニ至ル。大神怒リ。石窟ヲ閉テ出デズ。國中悉ク闇シ。羣臣相議シテ。鏡ヲ賢木ニ懸ケ。勾玉ノ統ヲ飾リ。窟前ニ奉シテ政ヲ爲シ。舞樂ヲ奏ス。大神愉和シ。戸ヲ開テ臨坐ス。國中復タ明ナリ。是ニ於テ素盞嗚ノ尊ヲ逐フ。尊、出雲ニ到リ。兇徒ヲ討チ平ゲ。寶劔ヲ獲テ大神ニ獻ス。草薙ノ劔是レナリ。因テ出雲ノ須賀大原郡ニ治シ。大國主ノ命ヲ生ミ遂ニ韓國ニ往ク。是ノ時ニ當リ。中國未タ平定セズ。少彦名ノ命海外ヨリ至リ。大國主ヲ助ケ。同心戮力シテ諸國ヲ經營シ。療病禁厭ノ法ヲ昉ム。後ニ常世ノ國本居宣長云、常世ハ遼遠ノ義、ニ渡ル。少彦名ハ高皇產靈ノ神ノ子ナリ。初メ洪荒ノ世ニ神アリ。天ノ御中主ノ神ト云フ。其次ハ高皇產靈ノ神。其次ハ神皇產靈ノ神。高皇產靈ノ神、栲幡千千姬ヲ生ム。忍穗耳ノ尊之ヲ娶リ。瓊瓊杵ノ尊ヲ生ム。天照大神、高皇產靈ノ神ト謀リ。皇孫ヲシテ忍穗耳ノ尊ニ代リ。往テ中國ヲ治メシメントス。先ヅ武甕雷ノ命ヲ遣リ。命ヲ大國主ニ傳フ。大國主及ビ長子事代主ハ命ヲ承ク。季子健

天ノ石窟ノ段

草薙ノ劔

大國主少彦名

療病禁厭ノ法

天御中主神高皇產靈神神皇產靈神

大國主國ヲ奉ル

天日嗣

神器授受

日向ノ都神代三世

無目籠

隼人禁衛ノ始

御名方命ヲ拒ム。武甕雷之ヲ破リ。追テ科野洲羽ノ海今ノ信濃諏訪湖ニ迫蹙シ。竟ニ屈服ス。大國主乃チ曰ク。天孫既ニ天日嗣タリ。僕及ビ子孫。當ニ相率ヰテ服侍スベシ。天下誰カ違戾スル者アラント。後世騰極ヲ天日嗣ト謂フハ此ニ基ヅク。大神乃チ皇孫ニ誥ゲテ曰ク。豐葦原ノ瑞穗國ハ。吾子孫世世王タルベキノ地ナリ。汝往テ治メヨ。御鏡及ビ勾玉寶劔ヲ授ケテ曰ク。此ノ鏡ハ朕ガ魂トシテ。朕ガ前ニ拜スルガ如クセヨト。是ニ於テ。天ツ兒屋根ノ命中臣ノ祖太玉ノ命齋部ノ祖相トナリ。天ノ忍日ノ命大伴ノ祖天津久米ノ命久米ノ祖將トナリ。日向高千穗ノ峯ニ降ル。是ヨリ鏡劔玉三種ノ神器ヲ皇位ノ璽トナシ。歷代親授ノ式ヲ以テ相傳ヘ。皇統綿綿トシテ。天壤ト共ニ窮リナキハ此ノ神誥ニ出ルナリ。

瓊瓊杵ノ尊。吾田ノ國笠狹ノ岬ヲ相定シテ都ト爲ス。今ノ薩摩加世田港是レナリ。國君ノ女木花咲耶姬ヲ娶リ。火闌降ノ命。彦火火出見ノ尊ヲ生ム。鹽土翁無目籠船ノ製式ヲ製シ。彦火火出見ノ尊ニ進メ。綿津見海國ニ至ル。國君姓氏錄ニ云ク、安曇氏ノ祖、其女豐玉姬ヲ娶ハセ。因テ山海ノ人心ヲ得タリ。火闌降ノ命推服シ。隼人ヲ率ヰ護衛セント約ス。後世阿多ノ隼人等宮門ニ奉仕スルハ此ニ由ルナリ。彦火火出見ノ尊天位ヲ嗣ギ。鸕鷀草葺不合ノ尊ヲ生ム。此ノ三世ハ日向ニ都シ。國威西州ニ覃ブ。葺不合ノ尊姨玉依姬ヲ娶リ。四子ヲ生ム。長ヲ五瀨ノ

二皇子海外ニ居ル

命。次ヲ稻氷ノ命。次ヲ御毛沼ノ命。季ヲ磐余彦ノ尊ト曰フ。稻氷ノ命ハ妣ノ國海原ニ居リ。新良ノ國ノ祖トナル。御毛沼ノ命ハ海ヲ越エテ常世ノ國ニ居ル。五瀨ノ命、磐余彦ノ尊ハ高千穗ニ居ル。此ノ以前ヲ稱シテ神代ト曰フ。

昌孫東征

第二章　五瀨ノ命、磐余彦ノ尊相議シ。更ニ便要ノ地ヲ求テ大政ヲ擴張セントス。日向ヲ發シテ東行シ。豐ノ國宇沙（今ノ豐前宇佐）ニ至ル。宇沙津彦兄弟、宮ヲ造リテ奉饗ス。轉シテ筑紫岡田ノ宮（筑前遠賀郡山鹿港）ニ在スコト一年ニシテ。安藝ニ航リ。多祚理ノ宮（今ノ高宮）ニ居ル。又進テ吉備ノ國（備前、備中、備後）高嶋ノ宮（其地未レ詳）ニ居ル。前後凡ソ十餘年ニシテ乃チ發ス。椎根津彦海路ヲ鄕導シ。浪速（攝津ノ難波）ヲ經テ日下ノ蓼津（舊名青雲白肩ノ津、宣長云、和泉大鳥郡ニ在ルベシ）ニ抵ル。是ノ時大倭登美（城ノ上郡）ノ君ヲ長髓彦ト曰フ。神裔饒速日ノ命ヲ女婿トナシ。附近ヲ統屬ス。因テ大衆ヲ發シテ。

長髓彦饒速日ノ命

日下ノ戰

日下ニ逆ヘ戰ヒ。射テ五瀨ノ命ニ中ツ。五瀨ノ命舟師ヲ轉シテ紀ノ國ニ向ヒ男ノ水門（今ノ和泉日根郡）ニ至ル。創甚クシテ薨ス。磐余彦ノ尊、熊野ノ險ヲ越エテ吉野ヨリ進ム。大伴・大久米二氏將タリ。大倭ノ酋長等。天神ノ裔ナルヲ聞テ皆迎ヘ降ル。兄猾陰謀アリ。二將迫リテ之ヲ殺ス。忍坂（城上郡）ニ至ル。八十梟帥各其窟ニ據テ服セズ。大久米之ヲ饗シ。膳夫ヲ率ヰ。席上ニ於テ盡ク斬戮ス。終ニ登美ノ軍ヲ破ル。饒速日ノ命、長髓彦ヲ誅シ。衆ヲ率ヰテ迎ヘ降リ天ノ

中國戡定

瑞寶ヲ獻ス。中州悉ク平グ。此ノ役皇軍屢危キモ。尊常ニ意志安閒。歌謠ヲ以テ軍氣ヲ鼓シ。方略ヲ授ケ。機ニ應シ變ニ處シ。又毎ニ神助アリ。遂ニ克ク羣醜ヲ蕩除ス。神武ノ諡號此ニ由ルナリ。

穴居ノ俗及土蜘

當時諸國ノ濱海ハ。風氣發達シタルモ。山谷ハ。猶獷俗ニシテ。多クハ山間ニ窟穴ヲ造リテ之ニ居ル。土蜘ト曰フ。土蜘ハ土隱ナリ。磐余彦ノ尊、天富ノ命ニ命シ。齋部（宮殿神寶ヲ作ル氏族）ヲ率ヰテ山材ヲ採リ。正殿ヲ大倭橿原ニ經營シテ位ヲ正クス。是ヲ人皇第一世神武天皇トス。即チ紀元第一年ナリ。初メ天孫ノ日向ニ宮居スルヤ。柱礎ヲ地底ニ起シ。氷椽ヲ空中ニ峙テ。以テ西偏ヲ統御ス。是ニ至リ新宮ヲ中州ニ成シ。萬姓ニ君臨ス。民仰瞻テ天子ノ尊キニ服シ。稱シテ神日本磐余彦天皇ト曰フ。日本ハ夜麻登ト訓ス。即チ大和國ナリ。上古ノ國號ハ。大八洲又豐葦原中國・瑞穗ノ國等ノ稱アリ。大和ノ國モ亦數號アリ。玉牆ノ內國ハ大國主ノ目ル所。虛空見日本ノ國ハ饒速日ノ稱スル所。秋津洲ハ神武帝蜻蛉ノ臀呫ノ語ヨリ出ヅ。大和奠都ヨリ歷代多クハ此ニ都シ。繼立ノ時遷徙アルモ。其域內ヲ出ズ。因テ海內ヲ總テ夜麻登ト號ス。夜麻登ニ山門（青山圍繞）山止（人民山ニ止ル）山跡（山ニ人跡多シ）等ノ說アリ。其字初ハ大倭ト書ス。孝謙ノ朝大和ニ改ム。日本ノ字ハ。大化改革

橿原宮即位

紀元第一年

國號

夜麻登ノ說及大倭大和日本ノ字

皇靈八神皇祖天神ノ祭

文武內外官中臣齋部、大伴、物部、四氏

稷田ヲ營ミ穀麻ヲ植ウ

婚姻ノ古俗

孝德ノ時ニ始マル。詔書ノ式ニ曰。朝廷大事ニハ。大八洲天皇ト書シ。蕃國使ニ宣スルハ日本天皇ト書スト。後ハ內外ニ通用シ。且ツ之ヲ音讀シテ定號トナレリ。

神籬(ヒモロキ)ヲ建テ八神(高皇產靈、神皇產靈、魂留產靈、生產靈、足產靈、大宮賣ノ神、事代主ノ神、御食ノ神、)ヲ祭リテ。國家ヲ鎭護シ。登美ノ山ニ皇祖天神ヲ祭リ。三種ノ神器ヲ橿原ノ宮ノ正殿ニ安ンジ。天子常ニ同牀ニ居テ政事ヲ聽斷ス。是ヲ神宮皇居差別ナキノ世ト謂フ。宮中ニ庫アリ。齋藏(イミグラ)ト稱シ。官物神物ノ別ナシ。朝官ハ世襲ナリ。天種子(アマノタネコノ)命(中臣ノ祖)天富(アマトミ)ノ命(齋部ノ祖)祭祀ヲ主リ。朝政ヲ輔佐ス。即チ神祇官ナリ。道臣命(大伴ノ祖)大久米(オホクメ)ノ命(久米ノ祖)ハ大伴久米ノ二部ヲ率テ宮門ヲ護衛ス。是ヲ靫部(ユキヘ)トス。久米ハ兼テ膳夫タリ。即チ衛門ノ將ナリ。饒速日ノ尊ノ子可美眞手(ウマシマテ)ノ命(物部ノ祖)內ノ物部ヲ率テ殿內ニ宿衛ス。即チ近衛ノ將ナリ。後世大伴物部二氏ノ國權ヲ執ルハ。其由來久シ。外官ハ。大倭(ヤマト)・葛城・河內・山代(ヤマシロ)・伊勢・紀伊等ノ國造(クニツコ)・猛田(タケダ)・磯城(シキ)等ノ縣主(アガタヌシ)ヲ置キ。以テ功臣ヲ封シ。久米部等ニ食邑ヲ賜フ。帝意ヲ農政ニ留メ。久米部ヲシテ稷田(アハタ)ヲ營マシメ。天富ニ命シ沃土ヲ索メテ。穀麻(カヂフサ)ヲ阿波ノ國ニ植ユ。轉シテ東土總(今ノ上總下總)房(アハ)ノ地ニ植ウ。

第三章　往古婚姻ノ慣俗ハ。諸冊二尊迭ニ八尋殿ノ柱ヲ回旋シ。男神先唱ヘ。女神之ニ和シテ伉儷ヲ定メタリ。素盞嗚ノ尊ノ稻田姬ヲ娶ルヤ。新宮ヲ作リ。八重垣(ヤヘガキ)ノ詠アリ。瓊瓊杵ノ尊ノ吾田ニ娶ルヤ。吾田ノ君二女ヲシテ百机(モヽツクヘ)ノ飲食ヲ進メシム。尊其妹ヲ納ル。木花開耶(サクヤ)姬是レナリ。彥火火出見ノ尊海國ニ至ル時。其國君海驢ノ皮ノ八重席薦(ヤヘタヽミ)ヲ舖キ。尊ヲ延キテ豐玉(トヨタマ)姬ヲ娶ハス。神武帝日向ニ在シテ。吾田ノ君ノ妹吾平津(アヒラツ)姬ヲ娶ル。當時ノ習俗妻ハ里家ニ居ル。既ニシテ帝大倭ヲ平ゲ。大久米ノ命ヲ媒トシテ。三輪ノ五十鈴(イスヾ)姬ト野ニ會遇シ。歌ヲ唱和シテ意ヲ通シ。納レテ后トナス。是レ後世歌垣(ウタガキ)ノ起リナリ。

歌垣ノ起

五十鈴姬ノ皇后二皇子ヲ生ム。神八井耳(カムヤツヰミ)ノ命・神渟名川耳(カムヌナカハミ)ノ尊ト曰フ。帝崩シ。庶兄手研耳(タギシミ)ノ命姦謀アリ。神八井耳ノ命之ヲ發覺シ。神渟名川耳ノ尊躬カラ之ヲ射殺ス。神八井耳其勇武ニ服シ。推シテ位ニ即ク。是ヲ綏靖天皇トス。其後安寧・懿德・孝昭・孝安・孝靈・孝元・開化・八世ノ記事闕ケタリ。

海外交通

第四章　素盞嗚ノ尊出雲ニ鎭シ。大國主ノ命之ヲ承ケ。新羅及ヒ常世ノ國ト交通セリ。瓊瓊杵ノ尊モ。吾田ノ岬ノ韓國(カラクニ)ニ通スルニ便ナルヲ以テ都ヲ定メ。海外ノ交通ハ國初ヨリ既ニ久シ。常世ノ國ハ橘ヲ產ス。南洋ノ國タルコト明ナリ。辰韓ニ鐵ヲ出ス。我民及ヒ馬韓百濟濊人皆之ヲ市フ。是レ海南海西ノ諸國羣島ハ相往來セシヲ徵スベシ。稻氷ノ命ノ新

新羅王子天日槍投化
出石神寶
支那交通
朝鮮ノ俗我ニ似タリ

羅ニ王タリシヨリ。此紀ノ末ニ至リ。其王子天ノ日槍、國ヲ弟知古ニ讓リ。寶器ヲ齎シテ來歸シ。但馬ニ居住ス。是ヲ出石神寶ヽス。或ハ云フ日槍ノ投化ハ神代ニ在リト

支那交通ハ。漢書ニ。倭人百餘國。歲時來獻ストアリ。後漢書ニ曰ク。山島ニ依リテ居ヲナス。凡ソ百餘國。武帝朝鮮（今ノ盛京及平安道）ヲ滅シテヨリ。使譯ヲ通スル三十餘國。國皆王ト稱シ。世世統ヲ傳ヘ。其大倭王ハ邪馬臺國ニ居ルト。三十餘國ハ蓋シ西國ノ國造等ナラン。邪馬臺ハ大倭ナリ。是レ西國ヨリ使ヲ通シタルハ。大倭奠都以後ノ事タリ。我古史。第四紀以前ノ年紀確ナラズ。神武ヨリ崇神マデノ聖壽。書紀古事記載スル所同カラズ。已ニ二三百年ノ差アリ。三國志ニモ倭人壽考或ハ百年或ハ八九十年トアレバ。他國ノ比例ヨリ年紀延長ナルモ。此紀ハ大約彼漢代ニ當ルベシ。漢書ニ朝鮮ノ俗ヲ記シテ相盜ム者ハ。男女ヲ沒入シテ其家ノ奴婢トナシ。自ヲ贖フ者ハ免スト雖。民俗猶之ヲ羞ヂ。嫁娶ニ匹スルコトナシ。故ニ門戶ノ閉ナシトアルハ。我風俗ト略相似タリ。又曰ク。東夷天性柔順。三方（南北西）ノ外ニ異ナリ。孔子ノ海ニ浮ビ又九夷ニ居ラント欲スルモ其故ナリト。因テ君子國ノ稱アリ。彼レノ古史ニ夷及ビ東夷ト書スルハ。本邦朝鮮ヲ混同スルニ似タリ。



伊都國紀事
委奴國王ノ印
國內市易
韓人入津ノ事例
道路相逢ノ禮
貴人ノ侍御警衛
女王卑彌呼ノ辨

後漢光武ノ中元年委奴國ノ使。大夫ト稱シテ朝賀シ。光武之ニ印綬ヲ賜フト彼書ニ記セリ。百餘年前（天明四年）筑前滋賀島（那珂郡）土中ヨリ。漢委奴國王ノ蛇紐金印ヲ獲タリ。即チ其印綬ナリ。委奴ハ三國志ニハ伊都ニ作ル。今ノ怡土郡ナリ。三國志ニ曰ク。國國ニ市アリ。有無ヲ交易シ。大倭之ヲ監ス。女王國以北ハ。特ニ一大帥ヲ置テ諸國ヲ檢察ス。諸國之ヲ畏憚ス。常ニ伊都國ニ治ス。國中ニ於テハ。刺史ノ如キモノアリ。諸韓ノ國郡。倭國ニ使スレバ。皆津ニ臨ミテ搜露シ。文書賜遺ノ物ヲ傳送シテ女王ニ詣ル。差錯スルヲ得ズ。下戶、大人ト道路ニ相逢ヘバ逡巡入草シ。辭ヲ傳ヘ事ヲ說キ。或ハ蹲シ。或ハ跪シ。兩手地ニ據リテ恭敬ヲナス。對應ノ聲ヲ噫ト曰フ。然諾ノ如シ。其國モト男子ヲ以テ王トス。七八十年倭國亂レテ。歷年相攻伐ス。乃チ共ニ一女子ヲ立テテ王トス。名ヲ卑彌呼ト云フ。男弟アリテ國ヲ佐治ス。女王ハ人之ヲ見ル者少シ。侍婢千人。男子ハ唯一人アリ。飲食ヲ給シ。辭ヲ傳ヘテ居處ニ出入ス。嚴ニ宮室樓觀城柵ヲ設ケ。常ニ人アリ兵ヲ持シテ守衛ス。其使者數〻魏ニ朝獻スト。又伊都國ハ世王ナリ。女王國ニ統屬ストアルハ。伊都ノ縣主ナルベシ。然ルニ我邦人女王卑彌呼ヲ神功皇后トスルハ。古史ノ年紀ニ拘ハリ。且ツ地理ヲ察セズ。遂ニ西鄙ノ私交ヲ以テ。朝廷ノ通聘ト誤認ス。朝廷遣使ハ東

海外ノ書我國事ヲ記ス

呉ニ始メリ。通聘ハ隋唐ニ始マル。唐書ニ日本ハ古ノ倭奴國ナリ。或ハ云フ日本、倭ニ併セラル。又云フ日本、倭ヲ併ストヨリ。是レ委奴國ヲ本邦ノ總稱トスルハ。唐宋代マデ皆然リ。而テ日本ハ小國ト云フハ。大和國ヲ指スニ似タリ。大凡彼レノ書中ニ我國ノ事ヲ記スルハ誤傳謬説頗ル多シト雖。彼ノ耳目ニ觸ルル所。我ノ記載ニ漏レタルモ亦尠カラズ。況ヤ我古史多ク闕ケテ存セズ。彼ノ史當時ニ作レル者ハ。取テ參攷ニ供シ、往往逸事遺聞ヲ得ルコトアリ。

# 第二紀　神人有別ノ世

鏡劍ヲ遷シ諸神ヲ祭ル及朝官變遷

## 第五章　第十世崇神天皇磯城ニ遷ル。此ノ時人智益進ミ。帝神器ト同殿ニ居ルハ神威ヲ瀆ンコトヲ畏レ。鏡劍ヲ模造シ。八尺瓊ノ曲玉ト共ニ正殿ニ置キ。護神ノ璽トナシ神授ノ鏡劍ヲ笠縫ノ邑（大和、郡名未レ詳、）ニ崇祀シ。大田田根子ヲシテ大物主及ヒ大和國魂ノ神ヲ祭ラシメ。天社國社ヲ定ム。是ヨリ神宮皇居始テ別ル。垂仁天皇更ニ伊勢ノ度會ノ五十鈴ノ川上ヲ相定シ。皇女倭姫ニ命シ鏡劍ヲ遷シ。天照大神ノ祠ヲ建ツ。宇治ノ内宮是レナリ。景行天皇ノ朝。日本武ノ尊東征シ。伊勢ニ過ギル、倭姫神劍ヲ授ク。日本武歸路之ヲ尾張

天社國社伊勢内外宮



熱田神宮

ニ置ク。因テ此ニ祠ル。熱田ノ神宮是レナリ。第四紀雄略ノ朝ニ至リ。丹波ノ豊受大神ヲ度會ニ遷ス。山田ノ外宮是ナリ。内外宮ヲ併稱シテ大神宮ト曰フ。神宮皇居已ニ別レ。神物官物亦分ル。因テ民口ヲ校シ。調役ヲ課シ。男ハ弭ノ貢ヲ納レ。女ハ手末（作リノ貢ヲ納ル。始テ租調アリ。農事ヲ勸メテ池溝ヲ開キ。貢物運搬ノ爲メ。諸國ニ令シテ、船舶ヲ造ル。國歩駸駸トシテ百度皆興ル。時人稱シテ御肇國天皇ト曰フ。

租調ノ始及池溝船舶

御肇國天皇

伊勢神宮ニ祭主ヲ立テ。中臣ノ大鹿島ヲ祭主トス。垂仁ノ朝。阿倍ノ武渟川別和珥ノ彦國葺ノ物部ノ十千根大伴ノ武日四人。大鹿島ト共ニ首輔タリ。景行ノ朝ニ至リ。武日大功アリ。特ニ靱部ヲ領シ。久米部モ其所轄トナリ。大久米ノ裔ハ膳夫ヲ掌ルノミ。武内ノ宿禰國家ニ大功アリ。棟梁ノ臣ヲ置テ之ニ任ス。大臣大連政ヲ執ルハ此ニ始ル。

神宮祭主及朝官變遷

大臣大連執政

## 第六章　劔矛鏃ノ兵器ハ。神代ヨリ備レリ。國號ニ細戈千足ノ稱アリ。兵器ノ精錬充足ヲ謂フナリ。讃岐紀伊ノ忌部及倭鍛師天津眞浦之ヲ造リ。太玉命ニ隷ス。是ニ至リ始テ赤楯赤矛ヲ以テ墨坂ノ神ヲ祭リ。黒楯黒矛ヲ以テ大坂ノ神ヲ祠ル。垂仁ノ朝弓矢刀ヲ祭幣トナシテ諸社ニ納レ。皇子五十瓊敷ノ命、鍛工川上ニ命シ。太刀一千口ヲ石上ノ神宮ニ藏ス。又屯倉ヲ久米ノ邑ニ興シ。兵糧ヲ蓄フ。屯倉ノ制此ニ始ル。武器ヲ展ベテ

兵備擴張韓倭關係

兵器ヲ以テ神ヲ祠リ及石上宮ニ兵器ヲ藏ス

屯倉

韓地ノ動靜我ニ影響ス

版圖ヲ廣メ。時運益進ム。

是ノ時ニ當リ。韓地ハ我ト唇齒ヲナシ。其動靜常ニ我ニ影響セリ。初メ韓地ハ馬韓一統シテ辰國ト稱ス。漢初ニ其西境朝鮮王準。燕人衞滿ニ逐レ。馬韓ニ亂入シテ王ト稱ス。尋テ馬韓之ヲ滅シ。辰國ヲ復ス。是ヨリ先。秦人國役ヲ避ケテ韓ニ徙ル。馬韓、其東界ノ地ヲ與ヘテ之ニ居ラシム。種族漸ク繁殖シ。辰韓ト稱ス。其南方ノ韓種亦別レテ弁韓ト稱ス。百濟ハ其一ナリ。是ヨリ三韓沸亂セリ。崇神ノ朝。我諸國大ニ疾疫シ。百姓死亡大半。或ハ背叛スル者アリ、因テ大彥ヲ北陸ニ。武渟川別ヲ東海ニ。吉備津彥ヲ西道（中國ナルベシ）ニ道主ヲ丹波ニ遣テ綏撫シ。命ヲ抗スル者ハ之ヲ伐シム。武埴安彥叛キ。山背ヨリ京師ヲ襲ントス。大彥擊テ之ヲ平グ。尋デ皇子豐城入彥ヲ遣リ。東國ヲ鎭ス。韓ノ大伽羅國、新羅ト三己汶ノ地ヲ爭ヒ。蘇那曷叱知ヲ使トシテ其地ヲ獻シ。鎭將ヲ乞フ。朝議鹽乘津彥ヲ遣テ鎭守トス。垂仁ノ朝。大加羅ヲ任那ト改ム。任那日本府此ニ始マル。垂仁帝、天ノ日槍ノ玄孫田道間守ヲ常世ノ國ニ遣ル。歸朝ニ及ビ帝已崩ス。山陵ニ詣リ復命シテ自殺ス。神功皇后ノ外祖叔ナリ。是ノ時支那ノ交通ハ。韓地ニ由リ帶方郡ニ至ル。彼レノ譯使モ。對馬・壹岐・松浦ヲ經由シテ。伊都府ニ至リ。或ハ薩摩（漢史投馬ト書ス、蓋設馬ノ誤、）ニ至ル。薩摩ハ熊襲ニ屬セリ。

四道將軍

任那日本府

田道間守常世國ニ使ス

支那從來ノ通路

西東諸國征服

景行西征

日本武熊襲魁帥ヲ斬ル

西國古俗

## 第七章　西國ノ熊襲（今ノ日向、大隅、薩摩）ハ。火ノ闌降ノ命ノ裔統轄シ。各部強梗ナリ。景行ノ朝ニ叛亂ス。帝親征シテ日向宮崎ニ駐營シ。巨魁ヲ誅シ。熊ノ縣（肥後球麻郡）ヲ平ゲ。火ノ國（肥前肥後）筑後ヲ巡撫シテ還ル。尋デ熊襲又叛ク。皇子小碓ノ尊ヲ遣テ之ヲ擊ツ。魁帥石鹿文窟室ニ宴シ御室ノ樂ヲナス。小碓之ヲ窺ヒ。室ニ闖入シ。劍ヲ拔テ刺殺ス。餘衆震服ス。魁帥死ニ臨ミ號ヲ上リテ日本武尊ト曰フ。乃チ治平隼人ヲ大隅ノ國造トナシ。各部ヲ統屬セシム。其後ヲ曾ノ君トス。世世其窟穴ニ居リ。贈於城（大隅囎唹郡）ト稱ス。漢史ニ曰ク。筑肥ノ沿海ハ草木茂盛シ。行クニ前ヲ見ズ。其人能ク水ニ沒シテ魚鰒ヲ捕フ。其土ハ禾稻麻紵蠶桑ニ宜シ。織績シテ縑布トナス。白珠青玉ヲ出シ。山ニ丹アリ。土氣溫暖ニシテ菜茄ヲ生ス。牛馬虎豹羊鵲ナシ。其兵ハ矛盾・木弓・竹箭或ハ骨ヲ以テ鏃トス。男子ハ皆黥面文身。男女皆橫幅ヲ結束シ。女ハ被髮屈紛シ。單被ヲ頸ニ貫キテ之ヲ衣ル。丹朱モテ扮身ス。傅粉ノ如シ。城柵屋室アリ。父母兄弟臥息處ヲ異シテ家ヲ同ク。男女別ナシ。飮食手ヲ以テシ籩谷ヲ用フ。皆徒跣シ。蹲踞ヲ恭敬トス。性、酒ヲ嗜ミテ多壽ナリ。竊盜セズ。爭訟セズ。法ヲ犯セバ。其妻孥ヲ沒入シ。重キハ門族ヲ滅ス。喪ヲナス十餘日。酒食ヲ進メズ。歌舞

シテ樂ナナス。骨ヲ灼キ吉凶ヲトス。

東國古俗

東國ハ駿河以東蠻民雜居シ東夷ト稱ス。帝西征ヨリ還リ。東國ヲ經畧セント欲ス武内ノ宿禰ヲ遣リ。其地理風俗ヲ察セシム。數年ヲ經テ還リ。奏シテ曰ク東夷ノ性暴強ニシテ。凌犯ヲ事トシ。酋長彊ヲ爭ヒ相盜畧ス。山ニ邪神、野ニ姦鬼アリ。徑ヲ塞キ人ヲ苦ム。東陲ヲ日高見ノ國（今ノ陸奥）ト曰フ。男女椎結文身。尤モ勇悍ナリ。男女雜居シ父子別ナク。兄弟相疑フ。冬ハ穴居シ。夏ハ檑棲シ。山野ヲ走ル鳥獸ノ如シ。恩ヲ忘レ怨ヲ報ス。箭ヲ頭髻ニ藏メ。刀ヲ衣中ニ佩ビ。黨類ヲ聚メ。農桑ヲ伺テ人民ヲ畧ム。之ヲ擊テバ草莽ニ竄匿ス。總稱シテ蝦夷ト曰フ。其土地沃饒ニシテ廣シ。擊テ取ルベシト。既ニシテ東夷叛キ。邊境騷動ス。日本武ノ尊ヲ遣リ往テ征セシメ。吉備ノ武彦副トナリ。大伴、武日等屬ス。尊進テ駿河（古事記相模ニ作ル）ニ至リ。賊徒ヲ燒殺シ。相模ヨリ上總ニ航シ。葦浦ヨリ舟師ヲ以テ蝦夷ノ境ニ至ル。賊酋慄レテ迎（降ル。日高見ノ國平定ス。乃チ陸路ヲ取リ。常陸ヨリ相模ニ到リ。足柄ノ坂ヲ越ヱテ甲斐ニ入リ。武彦ヲ遣リ越ノ國（今ノ羽前越後）ヲ巡察セシメ。自ラ信濃ヲ綏服シ。嶮ヲ越ヱテ美濃ニ出ヅ。武彦越ノ國ヲ平ゲテ來會ス。俱ニ尾張ニ赴キ。近江ヲ征討シテ病ヲ得。伊勢ノ能褒野ニ薨ス。武彦復命シ。蝦夷ノ俘ヲ畿外ニ散處セシ

日本武尊東征



ム。關東悉ク版圖ニ入ル。是ニ於テ帝伊勢ヨリ東海ニ航シ。其征服シタル蝦夷ヲ巡幸シ。還リテ彦狹嶋ノ王ヲ東山道十五國ノ都督トナス。赴任セズシテ薨ス。子御諸別往テ上野ニ治シ。東北蝦夷ヲ鎭壓ス。

景行東國巡幸

東山道都督

## 第八章　内外ノ官ハ。古來諸氏ニ職業定リテ世襲シ。此ヲ以テ家號トナシ。別ニ官職ノ名ナシ。是ヲ骨名ト曰フ。即チ姓氏ナリ。其職業ニ服スル臣民ヲ品部ト曰フ。中臣部齋部、祭祀ニ供シ。久米部靱負部、物部ハ軍事ニ服シ。鏡作部、鍛師、玉作部ハ銅鐵玉石ヲ攻メ。土師ハ陶シ。漆部ハ塗ル。弓矢ヲ造リ。布帛ヲ織リ。山ヲ守リ。海ヲ掌ル等。一職業アレバ一部ヲ立ッ。總稱シテ八十伴緒、又百八十部ト曰フ。之ニ食邑ヲ給シ。臣連直首等ノ長ヲ立テヲ統轄ス。亦世襲タリ。是ヲ伴造ト曰フ。即チ長官ナリ。垂仁帝野見ノ宿禰ノ言ヲ納レ。土偶ヲ埋メテ殉死ニ易ヘ。因テ殉死ヲ禁ス。是ヨリ野見ハ土師部ヲ領シテ。喪事ヲ掌ル。又譽津別ノ皇子ノ爲ニ鳥取、鳥養、譽津部ヲ置キ。景行帝ハ日本武ノ尊ノ爲ニ建部ヲ置ク。是ヨリ皇后皇子ノ爲ニ名代、子代部ヲ置テ。其奉邑トス。屯倉、伴造ノ地ト犬牙錯綜シ。世ヲ逐テ益繁シ。

姓氏品部伴造

殉死ノ禁

諸國ノ國造縣主。亦世職ノ骨名トナル。景行帝已ニ東西ヲ征服シ。皇子ヲ諸國ニ遣テ

國造縣主ヲ定ム

皇子ヲ國造縣主トス

國縣ノ制定ル

新羅征服百濟高麗歸服及船舶諸藝諸器

國造縣主トナス。成務天皇近江ノ志賀ニ遷都ス。武内ノ宿禰寵任セラレテ大臣トナル。是ノ時東西ノ曠土新ニ闢ケ。百姓猶蠢愚ナリ。國郡ニ君長ナク郡邑ニ首長ナケレバ。野心悛メ難シ。因テ國中幹了ノ者ヲ選ビ國郡ノ首長トナシ。大小國造縣主ヲ定メ。稻置ヲ置キ。並ニ楯矛ヲ賜テ標トナシ。山河ヲ界シ。國縣ヲ分チ。邑里ヲ定ム。此ニ於テ國縣ノ制大ニ定ル。爾後其數增加シ。推古ノ朝ニハ一百四十四ノ國造アリ。

## 第三紀　韓土服屬ノ世

第九章　成務帝嗣ナシ。日本武ノ尊ノ子ヲ以テ嗣トナス。是ヲ仲哀天皇トス。角鹿（越前）敦賀笥飯（ケヒ）ノ宮ニ幸シ。紀伊ヲ巡ル。熊襲復叛ク。因テ親征シ。穴門（アナト）（長門）豐浦（トヨラ）ノ津ニ至ル。皇后氣長足姫（ナガタラシヒメ）（神功皇后）角鹿ヨリ往テ會ス。遂ニ筑紫儺（ナカアガタ）ノ縣（筑前那珂郡）ニ至リ。橿日（カシヒ）ノ香椎宮ニ會議ス。皇后謂フ。熊襲ハ親征ヲ勞セズ。對岸ノ新羅ヲ伐ント。天皇從ハズ。會崩ス。皇后、武内ノ宿禰ト謀リ。策ヲ外征ニ決シ。喪ヲ祕シテ發セズ。別將ヲ遣リ。熊襲ヲ擊シメ。皇后自ラ將トナリ。筑後ヲ平定シ。火ノ前（肥前）ヲ巡撫シ。松浦ノ縣ヨリ舟ヲ艤ス。順風大ニ起リ。新羅ニ突至ス。新羅王波沙錦（サムキム）降ヲ乞ヒ。每年貢船ヲ進ント約ス。因テ新羅ヲ馬飼部（ムマカヒベ）、百濟ヲ渡リノ官







麛坂忍熊ノ叛

太后攝政

筑紫都督府ノ起リ

韓地半島版圖ニ入ル

船舶ノ製水師ノ利

家（ケ）ト定メ。官司ヲ置テ凱旋ス。初メ皇后橿日ニ在シテ身（ヲヲメ）ルアリ。韓ヨリ還リ。皇子ヲ筑紫ニ生ム。豐浦ノ宮ニ至リ喪ヲ發シ。舟師東ニ還ル。庶皇子麛坂（カゴサカ）・忍熊（オシクマ）兵ヲ起シ。伊佐智（イサヂ）ノ宿禰將トナリ。難波ニ逆フ。皇后、難波ノ建振熊（タテフリクマ）ヲシテ伐シム。麛坂死シ。忍熊逡巡ス。建振熊之ヲ山背（ヤマシロ）山城ニ破ル。忍熊伊佐智、瀨田ノ湖ニ投シテ死ス。皇子立ツ。是ヲ應神天皇トス。太后政ヲ攝ス。斯摩（シマ）ノ宿禰ヲ卓淳（トクツユ）國ニ遣リ。百濟ヲ綏撫ス。新羅・百濟ヲ侵ス。荒田別・鹿我別ヲ遣リ。百濟卓淳ト共ニ新羅ヲ破リ。比自炑（ヒシホ）・南加羅・喙（トク）國・安羅・多羅・卓淳・加羅ノ七國ヲ定ム。應神帝親政ノ後ハ。武内ノ宿禰出テ筑紫ヲ鎭ス。筑紫都督府蓋シ此ニ起リ。古ノ伊都國一變セリ。新羅・百濟等諸國ニ官司ヲ置キ。任那日本府之ヲ總轄シ。都督府之ヲ控制ス。尋デ高麗亦來貢シ。韓地ノ半島ハ全ク版圖ニ歸ス。後世太后ヲ神功ト謚シ。香椎ニ祠リ。武内ノ宿禰ヲ配祀ス。

初メ素盞嗚ノ尊浮寶（ウキダカラ）ヲ作リ。韓國ニ往來シテ其金銀ヲ取ント欲ス。浮寶ハ船ナリ。乃チ椙（スギ）楠（クス）二木ヲ植エテ船材トス。船舶此ニ防マル。彥火火出見ノ尊ハ無目籠（マナシカタマ）ヲ用テ海國ニ往キ。山海ノ利ヲ獲タリ。其後神武ノ東征。景行ノ西征東巡。及ビ神功ノ征韓。皆水師ヲ以テ功ヲ成ス。應神帝伊豆ニ課シテ新船ヲ造ル。長サ十丈。便捷ナルコト馳スルガ如シ。枯野

強弩ノ創製

ト號ク。朽ルニ及ビ。船材ヲ燒キ。鹽ヲ煮テ諸國ニ頒ツ。船五百艘ヲ貢セシメ。武庫ノ津今ノ兵庫ニ集ム。武庫ニ三韓諸國ノ亭館アリ。其後新羅亭火ヲ失シテ。貢船皆延燒ス。新羅王因テ能匠ヲ獻シテ罪ヲ謝ス。

韓土征服ノ後ハ。文藝。智巧。布帛。金銀。器械。海外ヨリ傳輸シテ。內地ノ力ヲ養ヒ。國運愈益旺盛ニ赴ク。神功皇后強弩ヲ創製ス。其勁利漢弩ニ優ル。第十紀ノ時マデ邊防ニ主用シ。外寇ヲ擊破セリ。後其製絕ユ。仁德ノ朝。高麗鐵盾鐵的ヲ獻ス。的戶田ノ宿禰之ヲ射洞ス。高麗震服ス。

文學ノ起リ及文字工藝

第十章　應神ノ朝。百濟ノ使阿直岐能ク經典ヲ讀ム。帝召シ問フテ。彼國ノ博士王仁ヲ徵スル。王仁來リ。論語十卷。千字文一卷ヲ獻ス。皇子稚郎子學ヲ阿直岐王仁ニ受ク。能ク其文義ヲ解シ。學術ニ通ス。高麗ノ上表ニ。（高麗王敎ス二日本ニ一ト書セルヲ見テ。其無禮ヲ怒リ。表ヲ破リ使者ヲ責メテ之ヲ却ク。朝廷漢學ヲ講スルハ是時ニ始ル。以前ノ文字ハ徵スベキナシ。蓋シ譯部アリテ漢字ヲ訓讀セシ歟。齋部ノ廣成曰ク。上古ハ文字アラズ。貴賤老少口口ニ相傳ヘ。前言往行存シテ忘レズト。大江ノ匡房曰ク。文字ヲ書シテ結繩ノ政ニ代フルハ。應神ノ朝ニ創マルト。天武帝境部ノ石積ヲシテ。新字四十四卷ヲ作ラシム。今傳ヘ

上古文字有無ノ論天武ノ新字



兩樣ノ假字

ラズ。嵯峨ノ朝。或ル人圖書寮ノ藏本ヲ見ル。字體梵字ニ似テ。字義ノ準據ヲ知ラズト云フ。其後吉備眞備ノ大和假字（片假名）僧空海ノ出雲假字（平假名）專ラ世ニ行ハル。此ノ兩假字ハ。字體ノ定リタルナリ。尊道法親王嘗テ僧行基ノ假字註アルヲ疑フ。吉田兼敦答テ曰ク。和字ノ起リハ神代ニ在ラントモ。鹿島神社所傳ノ古字ハ。彼ノ苗人ノ書ニ同シ。又薩人書肥人書ヲ傳フ。後人因テ神代文字ノ說アリ。韓國ト交リ秦漢人往來スルニ至リ。漢字モ傳來シ。其音訓ヲ假リテ國語ヲ記スルハ。其緣起蓋シ舊シ。阿直岐王仁ハ。併セテ其學ヲ傳ヘタルナリ。

鞍具鍛冶

阿直岐ハ衣縫女ヲ貢シ。王仁ハ鍛工（カヌチ）。織工（タツミ）ヲ率ヰ來ル。是ヨリ倭ノ鍛部（カヌチベ）。韓ノ鍛冶（カヌチ）ノ兩工アリ。秦功滿ノ裔弓月君（ユツキ）百濟ヨリ百二十七縣ノ人口ヲ率ヰテ歸化ス。是ヲ秦氏（ハタ）トス。又漢主劉宏ノ裔阿知使主（アヂオミ）。其子十七縣ノ人口ヲ率ヰテ歸化ス。是ヲ漢氏（アヤ）トス。是ノ時支那ハ西北ノ種ヨリ北半部ヲ侵取セラレ。數國ニ分裂シ。五胡ノ亂ト稱ス。晉帝ハ僅ニ南半部ヲ有ス。我民之ヲ吳ト稱ス。雄略帝、阿知ヲ吳ニ遣リ。織縫女ヲ求ム。高麗ノ鄕導ヲ得テ。吳ノ工女ヲ以テ歸ル。仁德ノ朝。秦氏ヲ諸國ニ分處シ。蠶織ヲ興ス。秦漢二氏繁殖シ。第四紀ニ至リ。工藝ノ術大ニ進ム。

還吳使ノ始

皇位繼承及仁德聖帝

## 第十一章　皇位ノ繼承ハ子ヲ立ツ。而テ嫡庶ノ分嚴正ナリ。神武崩シテ。手研耳簒立セントシ。應神ノ立ツ。庶兄腐坂忍熊叛ク。皆人心附カズ。踵ヲ旋(サズ)シテ敗亡セリ。但長幼ノ間ハ時ニ變例アリ。垂仁ノ景行ヲ立テ。景行ノ日本武ヲ立テントス欲スルハ。蓋シ賢ヲ選ムナリ。應神ノ仲姫ノ皇后、大鷦鷯ノ皇子ヲ生ミ。其姉大山守ノ皇子ヲ生ム。晩年和弭氏ノ女ヲ納レテ稚郎子生マル。帝其才ヲ愛シテ太子トス。帝崩ス。太子、大鷦鷯ノ賢且ツ長セルヲ以テ位ヲ讓ル。大山守竊ニ簒立ヲ圖ル。俱ニ之ヲ誅シテ。猶相讓ル。太子遂ニ自殺シ大鷦鷯位ニ即ク。是ヲ仁德天皇トス。

兄弟相讓

難波遷都

仁德帝都ヲ難波ニ遷ス。初メ應神帝難波ニ大隅ノ離宮ヲ作リ。高臺ヲ建テ。時ニ臨幸シテ海船ノ往來ヲ望ム。難波津武庫港ノ繁榮此ニ基ス。帝遷都ノ後高臺ニ登リ。人烟稀少ナルヲ望ミ。百姓猶ホ窮乏スルヲ知リ。三年ノ賦役ヲ蠲キ。用度ヲ儉嗇シ。農桑ヲ勸課ス。後ニ復タ臺ニ登リ。皇后ヲ顧ミテ曰ク。朕既ニ富メリ。皇后曰ク。宮室毀壞暴露セリ。何ヲ富メリト謂フヤ。天皇曰ク。人主ハ民ヲ以テ本トス。民ノ富メルハ朕ノ富メルナリト。其事詠歌シテ世ニ傳フ。百姓感戴シ。貢ヲ納テ皇宮ヲ營セント請フ。聽ヲズ。數年ノ後。初テ諸國ニ課シテ。宮ヲ作ル。庶民悅ビ。日夜營作ス。稱シテ聖帝ト曰フ。

高臺望烟



## 第十二章　崇神ノ朝ニ河内ノ依網苅坂・酒折ニ池ヲ開キシヨリ。歷代池ヲ鑿リ堤ヲ築キ道ヲ開クコト甚多シ。垂仁ノ朝ニハ。高石茅渟(和泉)狹城(大和)迹見ノ池等凡ソ八百所ノ池溝ヲ諸國ニ開キ。景行ノ朝ニハ坂手ノ池(大和)ヲ作リ。竹ヲ堤上ニ植ユ。應神ノ朝。蝦夷ニ課シテ廐坂(大和)ノ道ヲ作リ。韓人ノ池(大和)ヲ鑿リ。諸國ニ海人部・山守部ヲ定ム。仁德帝難波ノ堀江ヲ鑿リ、茨田(河内)ノ堤ヲ築キ。橋ヲ猪甘津(攝津)ニ架シ。大道ヲ京師ヨリ南門(河内)ニ通シ。又和珥(河内)ノ池ヲ作リ、横野(河内)ノ堤ヲ築キ。大溝ヲ栗隈山(及感玖(河内))ニ開キ。原野ヲ墾シテ四萬餘頃ノ田ヲ得タリ。履中帝磐余(河内)ノ池・石(大和)ノ上ノ溝ヲ作リ。田畝ニ灌漑シ。河流ノ橫溢ニ備ヘ。運送行旅ニ便ニス。

土功農政飲食

稻田及酒食

農耕ハ古代ヨリ水稻ヲ主トス。自然ノ土宜ナリ。故ニ千五百秋之瑞穗國ノ號アリ。池溝ノ設ハ尤モ水田ニ必要トス。稻ヲ以テ飯ヲ炊キ酒ヲ釀シ飴ヲ製ス。上古ノ酒ハ米ヲ嚼テ酒槽ニ吐キ納レ。經宿ニシテ成ル。故ニ釀ノ字可美ト訓ス。應神ノ朝。韓ノ酒人仁番來リ。釀酒ノ法ヲ傳フ。河海ニハ魚類甚多シ。故ニ祭ニ魚贄アリ。野禽ヲ獵獲ス。故ニ鳥取鳥養部アリ。野獸ヲ獵シ。肉膳ヲ作ル。故ニ肉人部アリ。仁德帝始テ鷹ヲ獲テ鷹甘部ヲ置キ。又氷室ヲ置ク。蝦夷ハ毛ヲ衣テ血ヲ飲ム。吉野ノ國栖人ハ山果ヲ

醸酒法

氷室

牧畜ノ屑食史ニ見ズ

食シ。蝦蟆ヲ煮テ。上食トス。諸國ノ民俗同カラズト雖。大抵土地豊沃ニシテ。穀肉饒備セリ。只牧畜ノ屑食ハ史ニ見エズ。

# 第四紀　大和ノ盛世

兄弟相承

第十三章　履中天皇大嘗會ノ時。弟仲ノ皇子纂立ヲ圖リ。大殿ニ火ス。阿知ノ使主帝ヲ奉シテ逃ル。次弟瑞齒別ノ皇子。平群ノ木菟ト俱ニ仲ノ皇子ヲ誅ス。帝後大和ニ都ス。是マデ皇位ハ父子相繼グ。帝、瑞齒別ノ勳功アルヲ以テ。皇子市邊ノ押磐ヲ舍テ位ヲ讓ル。是ヲ反正天皇トス。嫡子ナシ。又位ヲ皇弟ニ傳フ。是ヲ允恭天皇トス。始テ兄弟相承ク。

大伴物部大連トナル及姓氏錯亂

第十四章　第二紀ヨリ武備ヲ振興シ。大伴ノ大連武内ノ大臣ノ二家國政ヲ相ク。武内已ニ大勳ヲ立テ。其子平群ノ木菟。紀角。葛城ノ襲津彦。蘇我ノ石川麻呂。巨勢ノ小柄等。出デテ將入ヲ相。共ニ要路ニ當ル。履中ノ朝。木菟及ヒ其姪蘇我ノ滿智共ニ大臣トナリ。物部伊莒弗物部ノ目大連トナル。紀ノ角ノ後ハ筑紫ヲ鎭ス。爾後物部大伴ノ二氏迭ニ大連トナリ。大臣家ト權ヲ分ツ。大伴氏ハ累世鞆部ノ將タリ。雄畧ノ朝。大伴ノ室屋大連トナリ。其子談ト共ニ衞門ノ開闔ヲ分掌ス。其裔大伴佐伯二氏、左右衞門ヲ掌リ。久米氏遂ニ廢ス。

大伴佐伯左右衞門ヲ掌リ久米氏廢ス



世襲ノ職業歷世漸ク久シテ隆替ヲ生シ。諸臣ノ姓氏錯亂ス。或ハ神裔皇孫ヲ冒稱シ。或ハ出自ヲ失テ他族ニ混シ。官職及ヒ貴賤ノ別隨テ紛淆シ。爭訟滋生ス。允恭ノ朝諸姓ヲ會シ。神ニ誓ヒ探湯セシメ。詐冒ノ者ヲ正シテ之ヲ改定ス。探湯ハ古俗ナリ。熱湯中ニ手ヲ漬探テ眞僞ヲ定ム。僞ル者ハ手爛ル。第六紀ノ初マデ此ノ事史ニ見エタリ。

姓氏改正

探湯

史職藏職及醫藥

第十五章　履中ノ朝始テ諸國ニ史ヲ置キ。言事ヲ記シ。四方ノ志ヲ達ス。時ニ三韓貢獻。奕世絕ユルナシ。因テ齋藏ノ傍ニ內藏ヲ建テ。官物ヲ分收シ。藏職ヲ建テ。藏部ヲ定メ。阿知王仁二人ヲシテ其出納ヲ記セシム。神物官物全ク判レ。文字ノ需用始テ重シ。雄畧ノ朝ニ大藏ヲ置キ。東西史其簿ヲ勘錄シ。史部ヲ置キ。漢部ヲ聚メテ伴造ヲ定ム。神代ニ大國主少彦名。療病被禳ノ方ヲ始メ。或ハ温泉ニ浴セシニ、允恭ノ朝ニ新羅ノ使金波鎭漢紀武藥法ヲ知ル。帝ノ病ヲ療セシム。韓方ノ醫術起ル。

韓方醫藥

第十六章　古俗ハ簡質ナリ。男女配偶ニ適スルヲ擇テ婚姻ス。故ニ姑姨ヲ娶リ。姊妹幷セ納レ。寡婦ヲ再娶シ。尊屬卑屬同姓異姓ノ別ナク。妃妾ニ定數ナシ。皇室ハ特ニ系統ヲ重ンズルヲ以テ。皇族相配スルヲ正例トス。仁德帝、稚郎子ノ遺託ニ從ヒ。其ノ同母妹ヲ后トス。異母姊妹ハ嫁娶ヲ嫌ハズ。惟同胞相淫スルヲ嫌フ。允恭帝ノ太子木梨

配偶法

雄略ノ皇后工藝ヲ興ス

輕ノ皇子。同母妹輕ノ皇女ト姦ス。帝皇女ヲ伊豫ニ流ス。崩スルニ及ビ。群臣太子ヲ奉戴セズ。其弟ヲ立ツ。是ヲ安康天皇トス。太子ヲ伊豫ノ溫泉ニ流ス。帝、叔父大草香ノ皇子ヲ殺シテ其妃ヲ納ル。大草香ノ子眉輪王尙幼シ。乃ヲ帝ヲ弑ス。皇弟。眉輪ヲ誅シテ位ニ即ク。是ヲ雄畧天皇トス。履中ノ后草香姬ノ寡居セルヲ納レテ后トス。皇后。帝ヲ贊翊シテ工藝ヲ振興シ。躬ラ桑ヲ採リテ蠶業ヲ勸ム。此ノ時歌垣ノ會盛ニ行ハレ。男女歌ヲ以テ思ヲ通シ。婚姻モ此ノ集會ニ因テ成ル。邊鄙ノ地ハ。山上ニ於テ會ヲナス。攝津ニ歌垣山アリ。常陸ノ諺ニ。筑波山ノ會ニ聘財ヲ得ザル者ハ。女ノ數ニ入ラズト。或ハ宴會ニ其家ノ女ヲシテ舞ハシメ。舞竟レバ其父母ニ告ゲ。娘子ヲ奉シテ禮ヲナサシメ。以テ結婚ノ約トス。皆當時ノ慣俗ナリ。

歌垣流行

時運昌盛工藝諸事大ニ興ル

第十七章　新羅高麗百濟任那諸國ノ貢船。年期ヲ定メ。筑紫都督府ニ由リテ武庫ニ進口シ。難波京師ニ輸ス。國家數世ノ間。康安無事ニシテ。國庫充溢シ。都會ノ繁庶烝トシテ進ミ。諸王諸臣驕奢ノ風隨テ長シ。雄畧帝ニ至テ繁盛ヲ極ム。家屋ノ造營ハ古昔穴居ノ俗漸ク化シ。人民地ヲ掘テ柱ヲ植テ。藤葛ヲ以テ梁桁ヲ縛シ。茅ヲ葺キ。木ヲ以テ風ヲ防キ。薦席ヲ張リテ壁ニ易ヘ。繩皮ヲ舖テ座トナス等。居宅ノ風モ漸ク進

家屋宮殿ノ進化

メリ。宮殿建築ハ。應神帝ニ高臺ノ製アリ。忍坂后ノ里居ハ。雛ヲ匝ラシ園ヲ修メ。花木ヲ植ヱ。馬上ヨリ籠內ヲ窺ヘシ。園藝ノ術モ亦起ル。雄畧ノ朝闕雞ノ御田猪名部ノ眞根等大匠良工輩出ス。御田ニ命シ。始テ樓閣ヲ作シム。帝朝廷ノ服制ヲ整ヘ。文物ヲ耀カシ。臣民ニ儀型セント欲シ。因テ國內ノ工技ヲ奬勵ス。初メ允恭ノ朝。麻羅ノ宿禰織部司ニ任シテ。諸國ノ織部ヲ總領シ服部ノ連ト號ス。雄畧ノ朝ニ至リ。吳使屢來ル。因テ使ヲ遣テ報聘シ。又手末ノ才技ヲ求メ。漢織吳織。縫工兄媛。弟媛ヲ以テ歸ル。衣縫部ヲ置キ國縣ニ桑ヲ植ヱシメ。流徙ノ秦氏ヲ得タリ。弓月ノ孫秦ノ酒ノ君ヲシテ之ヲ率ヰシム。酒ノ君養蠶ノ業ヲ興シ。絹ヲ織テ獻ス。絹繒殿前ニ堆積ス。宇都麻佐ノ姓ヲ賜フ。又諸秦氏ヲ役シ。八丈ノ大藏ヲ宮側ニ造リ。酒ノ君ヲ大藏ノ長官トナシ。蘇我ノ麻智三藏ヲ齋內ニ檢校ス。是ヨリ齋部氏衰ヘテ蘇我氏專恣ナリ。又任那國司ヲ討セシ時。百濟ヨリ歸ル。土師ノ連等ヲシテ陶器ヲ造ラシメ。贊ノ土師部ヲ置ク。仁賢ノ朝。革工ヲ高麗ニ徵シ。武烈ノ朝。魏ノ辰貴歸化シ。倭畫ヲ始ム。

園藝

樓閣

蠶織ノ進化

秦氏ノ郡數口數

蘇我齋部ノ盛衰藏職ニ關ス

譯語

陶器革工倭畫

刑法亂獄

第十八章　上古ノ刑ハ甚簡易ニシテ。誅死ト祓除ノ贖法トアルノミ。仲ノ皇子ノ亂

雄畧政治嚴峻

飯豐青制ヲ稱ス

武烈法令分明

ニ。其黨阿曇（アヅミ）ノ濱子ヲ黜シテ死ヲ宥シ。野島ノ海人ヲ屯倉ニ役使ス。始テ黜徒ノ刑アリ。允恭帝輕（オホイラツメ）ノ大娘ヲ流ニ處ス。始テ流刑アリ。臣民ノ智巧進ミ。法禁ヲ犯ス者世ヲ逐テ繁シ。雄略帝政治嚴峻以テ之ヲ肅正ス。民謗リテ大惡王ト稱ス。帝倘ホ敎化政刑ノ未タ善備セザルヲ慨ミ崩スルニ臨ミ。大臣ニ戒飭ス。淸寧天皇立ツ。臣連ヲ諸國ニ遣テ風俗ヲ巡察セシメ。親ラ囚徒ヲ錄シ。品部ヲ諸國ニ置キ。犬馬器玩ノ獻ヲ停ム。帝嗣子ナク。允恭帝ノ統絕ユ。初メ安康帝市邊押磐ヲ立ント欲ス。雄畧帝之ヲ殺ス。其二子億計（オケ）王弘計（ヲケ）王。難ヲ避ケ播磨ノ國ニ潛匿ス。帝聞テ使ヲ遣リ、迎ヘ歸リテ嗣トナス。崩後ニ二王位ヲ讓リテ立タズ。姉飯豐青（イヒトヨアヲ）尊朝ニ臨ミ制ヲ稱シ。數月ニシテ薨ス。群臣弘計王ニ勸進シテ位ニ即ク。是ヲ顯宗天皇トス。崩シテ億計王立ツ。仁賢天皇トス。兩帝久ク民間ニ在テ下情ニ達ス。心ヲ政事ニ留メ。孤寡ヲ賑卹シ。聰明仁恕。吏其職ニ稱ヒ。民其業ニ安シ。穀登リ蠶成リ。戶口蕃殖ス。調ノ連絕（ツキ）縑ノ樣（ヒナガタ）ヲ獻ス。仁賢ノ皇子武烈天皇立ツ。刑理ヲ好ミ。法令分明。斷獄情ヲ得タリ。嗣子（ヨツギノミコ）ナシ。履中帝ヨリ此ニ至ルマデ九帝。其中兄弟相承ク。實ハ四世ヲ經テ。仁德ノ統絕エタリ。

## 第十九章　韓土服屬ノ後モ。熊襲隼人。蝦夷ハ未ダ化ニ就カス。前紀懸神ノ朝ニ東蝦夷



熊襲隼人蝦夷及諸韓ノ叛服ト田狹ノ叛

珠鞫強大高麗ト爭フ

田狹任那府ニ據ル

大磐任那府ニ據ル

朝貢ス。仁德ニ至リ又叛ク。將軍田道（タヂ）往テ伐ツ。稍畏服セリ。允恭ノ時。額田邊（ヌカダベ）ノ湯坐（ユヱ）ヲ遣リ隼人ヲ平ゲ。雄畧ノ季年。吉備ノ尾代、征新羅將軍トナリ。蝦夷ヲ率（ヰ）テ吉備ヲ過グ。會マ帝崩ス。蝦夷之ヲ聞テ即チ叛キ。傍郡ヲ侵寇ス。尾代擊テ之ヲ破リ。丹波ニ追盪シテ塵殺ス。此ノ時北徼ノ靺鞨（マカツ）寖（ヲカ）ク強大ニシテ。高麗ト相爭フ。蝦夷モ爲ニ動搖セリ。韓ノ諸國ハ新羅最（モ）大ナリ。前紀ノ季。戶田ノ宿禰及ヒ田道兄弟相繼デ往テ伐チ。終ニ順服ヲ表シ。允恭帝ノ喪。特（コトニ）貢船ヲ進メテ吊哭セシニ。朝廷接遇ヲ失ヒ。新羅之ヲ恨ミテ貢船ヲ減ス。是ヨリ怨隙ヲ啓ケリ。雄畧帝、吉備ノ田狹ヲ任那國司トナス。田狹モ帝ヲ怨懟スル事アリ。任那府ニ據テ叛ク。適マ帝其子弟君（オトギミ）ヲ遣テ新羅ヲ伐シム。田狹、弟君（オトギミ）ナシテ百濟ニ據リ己レニ應セシム。是ニ於テ三韓亂ル。是ノ時高麗漸ク強大ナリ。平壤ニ都シ北ニ向ヒ靺鞨ヲ略シ。南ニ向ヒ新羅百濟ヲ侵ス。新羅日本府ノ兵ヲ乞フテ高麗ヲ破ル。亦終ニ貢獻セズ。帝親之ヲ征セント欲シテ果サズ。紀ノ小弓（オユミ）等四將ヲ遣テ征討セシム。高麗尋デ百濟ヲ滅シ。其王加須利（カスリ）ヲ殺ス。帝其弟汶洲（モンジュ）ヲ立テテ國ヲ復シ。別ニ舟師ヲ遣テ高麗ヲ伐ツ。仁賢ノ朝ニ至リ。紀ノ大磐任那府ニ據リ。高麗ト謀ヲ通シ。韓地ニ王タラントス。圖ル。百濟ノ爲ニ破（ヤブ）ラレテ歸ル。爾後百濟モ亦貢獻ヲ闕キ。武烈ノ朝ニ來貢ス。因テ其使

ヲ拘留ス。田狹・大磐相謀テ外叛シ、諸將亦屬ト韓人ノ心ヲ失ヒ。韓地ノ形勢甚ダ艱難ナリ。

# 第五紀　大臣大連擅權

大臣大連策立ノ功ヲ負フ

## 第二十章　大臣大連ノ三族政ヲ執ルコト久ク皇統屢絶エ。因テ策立ノ功ヲ負ヒ。權勢漸ク盛ナリ。仁賢帝ノ崩スル。大臣平群ノ眞鳥ノ子鴛立ヲ圖ル。大連大伴ノ金村談ノ子ノ麤ノ皇子稚野毛二派ノ孫ヲ彦主人王ト曰フ。近江ノ三尾ノ高島郡別業ニ居ル。越前三國ノ坂中井氏ニ娶リ男大迹王ヲ生ム。母家高向ノ邑越前ノ邑ノ名ニ養育ス。金村等迎ヘテ神器ヲ奉ツルヲ是ヲ繼體天皇トス。實ニ神武天皇十九世ノ繼體君ナリ。金村物部ノ麤鹿火ト大連タリ。巨勢ノ男人大臣タリ。山城ノ筒城ニ遷都ス。帝崩シ嫡子少シ。庶長子ヲ立ツ。是ヲ安閒天皇トス。復大和ニ都ス。早ク崩シテ母弟立ツ。是ヲ宣化天皇トス。亦早ク崩ス。繼體ノ嫡子已ニ長シテ大統ヲ承ク。是ヲ欽明天皇トス。金村武烈繼體兩帝ヲ擁立シ。久ク朝權ヲ擅ニシ。欽明帝ノ時ニ薨ス。其子磐及狹手彦ハ三韓ノ方面ニ膺ル。是ニ於テ蘇我物部ノ二氏朝權ヲ執ル。帝崩シテ長子立ツ。是ヲ敏達天皇トス。崩シテ皇弟用明天皇立チ。尋デ崩ス。物部ノ守屋、皇弟穴穗部ヲ立ントス。蘇我ノ馬子、皇弟崇峻天皇ヲ立テ。守屋ヲ殺シ。遂ニ帝ヲ弑シ。皇妹推古天皇ヲ立ツ。女子大統ヲ承ク。是ヨリ蘇我氏獨リ專橫ナリ。帝崩シ敏達帝ノ孫立ツ。是ヲ舒明天皇トス。皇子中ノ大兄、天智帝蘇我ノ蝦夷父子ヲ誅シ。大臣大連ノ擅權ハ是ニ終ル。

繼體帝入立

嫡少庶長ノ變例

蘇我物部二氏國ニ當ル

蘇我專橫大臣大連擅權ノ結局

## 第二十一章　繼體帝ノ初。百濟順服ヲ表シ。任那日本府ニ在ル逃戸ヲ還ス。因テ我官使穗積ノ押山ニ請託シテ。任那四縣ノ地ヲ幷セ領ス。又伴跛國ノ已汶ヲ得ント欲シ。五經博士ヲ貢シテ伴跛ヨリ已汶ヲ侵スト訴フ。金村之ヲ信シ。百濟新羅安羅伴跛ノ使者ヲ召集シ。已汶帶沙ヲ百濟ニ與フ。伴跛之ヲ怨ミ。帶沙江ニ城キテ叛ク。物部ノ連某、百濟ノ使者ヲ護送シ。其ノ爲ニ破ラレ。百濟ヨリ逃ケ歸ル。又近江ノ毛野ヲ任那ニ遣リ。新羅ノ侵地ヲ復セシム。是ノ時筑紫ノ國造磐井强大ナリ。新羅貨賂ヲ行ヒ。磐井ト謀ヲ通シテ毛野ヲ拒ク。磐井、火豐二國ニ據リテ叛キ。高麗・百濟・任那ノ貢物ヲ抑留シ。西國ヲ奄有セント謀ル。大連物部ノ麤鹿火ニ斧鉞ヲ授ケテ往テ伐チ。磐井ヲ斬ル。百濟又押山ニ因リ。奏請シテ伽羅ノ多沙津ヲ朝貢ノ路トス。伽羅王之ヲ怨ミ。新羅ニ

筑紫ノ國造磐井新羅ト通シテ叛ク

蘇我專橫大臣大連擅權ノ結局

韓土ノ失政諸韓叛服

任那滅ビ日本府廢ス

日羅殺サル

黨ス。任那王來朝シ。新羅ノ侵畧ヲ訴フ。毛野ヲシテ和解セシト。毛野却リテ任那ヲ病ミシム。乃チ之ヲ召シ還ス。金村執政ノ間。韓人ノ怨ヲ取リ。事情益難シ。

是ノ時ニ當リ。高麗益彊域ヲ拓キ。國內城・漢城ヲ別都トナシ。新羅ト相侵伐ス。新羅モ亦强大ニシテ。任那ヲ攻畧ス。宣化ノ朝。大伴ノ磐筑紫ヲ鎭シ。弟狹手彥任那ヲ鎭ス。欽明帝百濟ニ兵食ヲ給シ。新羅任那ノ兵ヲ發シ。高麗ヲ擊テ六郡ヲ復シ。漢城・平壤ヲ取ル。百濟守ル能ハズ。新羅兩城ヲ取リ漢城ニ居ル。內臣佐伯ノ連百濟ヲ助ケテ新羅ヲ伐ツ。物部ノ奠奇委沙奇火箭ヲ發シテ函山城ヲ拔ク。新羅、乃チ百濟ノ疲レタルニ乘シ。襲ヒ擊チテ其王聖明ヲ殺シ。任那ヲ侵略ス。任那分裂シテ統一スベカラズ。百濟ニ命シテ舊地ヲ復セシム。日本府諸僚ノ意見、百濟王ト協和セズ。數十年ヲ經テ成功ナシ。朝廷新羅ノ使ヲ百濟ノ下ニ却ツク。新羅遂ニ任那ヲ滅ス。紀ノ男麻呂・河邊ノ瓊缶往テ討スレドモ克タズ大伴ノ狹手彥高麗ヲ討シ。百濟ノ計ヲ用ヒテ王城ニ入リ。寶貨ヲ獲テ還ル。使ヲ遣リ新羅ヲ責讓ス。帝遺詔シテ必ス任那ヲ復セシム。敏達帝立テ使ヲ新羅・任那・百濟ニ派遣ス。新羅、朝貢ノ數ヲ益ス。再ヒ其貢ヲ却ケ。火葦北ノ國造日羅ヲ百濟ヨリ召シテ。任那興復ノ策ヲ諮問セントス。百濟、陰事ノ漏シコトヲ恐レテ日羅ヲ殺ス。任那日本府遂ニ廢ス。推古ノ

鞨鞨肅愼及蝦夷

高麗烏羽ノ表文

屯倉增加及市易歸

朝ニ任那ノ餘衆ヲ援ケテ新羅ヲ破ル。新羅乃チ地ヲ割キ降ヲ乞ヒ。幾ハクモナク又任那ヲ侵ス。高麗・百濟ニ命シテ任那ヲ救ハシメ。來目ノ皇子ヲ征新羅將軍トナス。皇子薨シ。當麻ノ皇子代ル。亦行クヲ果サズ。使ヲ遣リ新羅・任那ヲ觀察シ。兵數萬ヲ發シテ新羅ヲ討ス。新羅罪ヲ請フ、然レドモ終ニ任那ヲ興復スル能ハズ。

鞨鞨ハ肅愼國ナリ。栗末（又栗末）伯咄・安車骨・拂涅號室・黑水・白山ノ七部ヲ分チ。拂涅以東ハ。石鏃ノ毒矢ヲ用フ。東北ノ强國ニシテ高麗ノ北ニ在リ。蝦夷ニ毘連ス（今ノ咸鏡道黑龍江）前紀ノ末ニ。百濟ト謀ヲ通シテ高麗ヲ侵削ス。欽明帝ノ初。肅愼船始テ佐渡ニ來ル。季年ニ高麗ノ使始テ越ノ國ニ漂到ス。敏達帝立テ其使ヲ延見ス。烏羽ノ表文ヲ上ツル。王辰爾（其先百濟人）蒸シテ其文ヲ讀ム。使者ノ計左ヒ。副使ニ殺サル。尋デ彼ノ使復越ノ國ニ到ル朝廷之ヲ怪ム。數年ヲ經テ蝦夷叛ク。大毛人魁帥綾糟等ヲ召シテ責讓ス。崇峻帝使ヲ東山ニ遣テ蝦夷ノ國境ヲ觀。東海ニ遣テ濱海ノ國境ヲ觀。北陸ニ遣テ越ノ國境ヲ觀セシム。舒明ノ時蝦夷亂ル。上毛野ノ形名擊テ之ヲ破ル。栗末鞨鞨漸ク大ニシテ高麗ヲ侵ス。

第二十二章　初メ垂仁ノ朝ニ久米ノ屯倉ヲ置キ。天子ノ供御田トナシ。皇子ト雖モ之ヲ領

屯倉及地ヲ獻シテ罪犯ヲ贖フ

京師ノ貿易市商長ヲ置ク

歸化人ヲ郡國ニ編管ス船税船長

スルヲ得ズ。景行ノ朝ニ諸國ノ田部ヲ定ム。爾後久米部・伴部・武部等ノ邑及ビ屯倉。諸國ニ散布シ長ヲ立テ團結ナシ。軍兵糧食ヲ此ニ取ル。仁徳ノ朝ニ春米部ヲ定ム。其地ハ近畿ニ在リ御膳ニ供ス。韓國服屬ノ後ハ。其控御ニ因リ。兵糧ノ徴發頻繁ナリ。因テ諸國ニ御邑ヲ定メ屯倉ヲ置ク。筑紫ノ國造磐井ノ誅セラルヤ。其子葛糟屋ノ屯倉ヲ獻シテ罪ヲ贖フ。安閑ノ朝ニ至リ。諸ノ國造縣主地ヲ獻シテ罪犯ヲ贖フ者多シ。皆屯倉トナシ。皇妃ノ爲ニ屯倉ヲ建テ。一時諸國ニ二十六所ノ屯倉ヲ置クニ至ル。櫻井田部ノ連。縣犬養ノ連。難波ノ吉士等ニ税務ヲ掌ラシメ以テ供御及後宮ノ用度ニ給シ。外征ノ兵糧水旱饑饉ノ賑救ニ備フ。糧食足ラザレバ他ヨリ運輸ス。宣化ノ朝ニ諸國ノ穀ヲ筑紫ニ移シ。欽明ノ朝ニ傍郡ノ穀ヲ轉シテ。郡國ノ大水ヲ救フ。皆屯倉ニ取ルモノナリ。

韓船往來シ。京師及ビ畿内津港ニ貿易興リ。此ノ紀ノ初。京師ニ海石榴ノ市。阿斗ノ桑市等アリ。安閑ノ朝其商長ヲ置ク。貨幣鑄造ハ史ニ記セス。蓋シ郡國ハ猶物ヲ以テ相交易スルノ習俗ニシテ交易ノ要地ニハ韓地ノ銀錢ヲ用ヒタル歟。欽明ノ朝ニ至リ。秦漢人ノ裔歸化セル者ヲ郡國ノ戸籍ニ編管ス。秦人凡ソ七千五十三戸アリ。王辰爾ヲシテ船ノ史ノ姓ヲ賜フ。船税ヲ算録セシメ以テ船長ト爲ス。船フネノフヒト



文教及佛教

五經ノ學、醫、易、曆博士、採藥師、藥工、

佛法流傳大臣大連軋轢

韓士神

佛寺佛教ノ始

## 第二十三章　我ノ富強韓國ヲ震服スルヤ久シ。然レドモ文教未タ興ラズ。諸韓ハ支那晉魏代ヨリ。皆使ヲ通シテ其學ヲ講セリ。故ニ我之ヲ彼ニ資セザルヲ得ズ。第三紀ヨリ漢學弘マリ。繼體ノ朝、百濟ノ五經博士段楊爾來リ。始テ五經ノ學ヲ立ツ。四年ニシテ漢高安茂代リ。爾後ハ分番交代シテ教授セリ。欽明ノ朝。又醫博士、易博士、曆博士等ヲ貢セシメ。分番交代スルコト五經博士ノ如シ。又卜書曆本諸藥物ヲ徴ス。百濟醫易曆博士、採藥師及ビ樂工ヲ貢ス。朝廷方ニ學術ヲ興スニ汲汲タリ。

前紀ノ末ヨリ。印度ノ佛法支那韓地ニ傳播シ。繼體ノ朝ニ韓ヨリ佛像ヲ奉シ來ル。衆人韓土神ト稱シテ崇信セズ。欽明ノ朝ニ至リ。百濟ヨリ佛像幡蓋經論ヲ獻シ。其功徳ヲ稱讃ス。是ニ於テ執政相臣ノ論兩派ニ分ル。物部尾輿ハ排佛論ヲ執リ蘇我ノ稲目ハ崇佛論ヲ執ル。帝ノ意ハ佛ニ向フ。尾輿、中臣ノ鎌子別ト固ク執テ可ズ。因テ之ヲ稲目ニ賜フ。稲目、向原寺ヲ建ツ。帝亦樟ノ佛像ヲ造リ。吉野寺ヲ掬ム。始テ佛寺佛教アリ。敏達帝立ツ。百濟ヨリ律師禪師比丘尼禁呪師佛工寺工ヲ獻シ。新羅ヨリ佛像ヲ獻シ。鹿深佐伯ノ兩使モ百濟ヨリ二佛像ヲ齎シ還ル。此ノ時尾輿ノ子守屋、稲目ノ子馬子政ヲ執ル。馬子奏請シテ。鹿深等ノ二佛像ヲ祀リ。僧尼ヲ度シ。又佛舍利ヲ得

守屋誅セラレ物部氏滅ブ　聖德太子

テ其塔ヲ建ツ。佛敎始テ盛ナリ。帝ハ佛敎ヲ信セズ。偶〻疫病流行ス。守屋及ビ中臣ノ勝海奏ス是レ佛法興行ノ咎ナリト。因テ其法ヲ禁シ。佛像佛殿ヲ燒キ。餘燼ヲ難波ニ棄テ。馬子ノ信セル尼ヲ擯テ之ヲ禁錮ス。馬子啼泣スルノミ。尋テ瘡疾流行シ。死者甚ダ多シ。患者ノ身爛ガ如シ。世人謂フ是レ燒佛ノ罪ナリト。帝守屋皆瘡患ニ罹ル。馬子三寶佛法ニ禱ラント請フ。勝海堅ク之ヲ拒ム。馬子僧ヲ宮中ニ入レ。勝海ヲ殺ス。物部蘇我二氏ノ軋轢益甚シ。帝三輪ノ君逆ニ內外ノ事ヲ委任ス。遂ニ瘡疾ヲ以テ崩ス。逆乃チ用明帝ヲ立テ宮中ニ留ル。物部ノ守屋ハ皇弟穴穗部ヲ立シト謀リ。其ニ皇宮ヲ圍ム。逆逃匿ス。蘇我ノ馬子、穴穗部ヲ止メテ行カシメズ。守屋獨リ逆ヲ攻テ之ヲ殺ス。馬子以テ不臣ノ心アリトス。帝亦瘡ヲ患ヒテ崩ス。馬子、皇弟泊瀨部ヲ立シト欲ス。守屋ハ猶穴穗部ヲ立シトス。馬子、敏達ノ皇后ノ命ヲ奉シ。諸王子群臣ト俱ニ守屋ヲ誅滅シ。泊瀨部ヲ立ツ。之ヲ崇峻天皇トス。物部氏滅ヒテ馬子益專橫ナリ。帝憤怒ニ堪ヘズ。用明帝ノ嫡子豐聰耳、齡纔ニ弱冠ニシテ。聰敏異常ナリ。博ク典籍ニ通シ。兼テ釋典ニ精シ。同時ニ八人ノ訟ヲ聽ク。帝密ニ馬子ノ事ヲ圖ル。豐聰耳曰ク。且ク之ヲ忍ベト。帝堪フル能ハズ。多ク兵仗ヲ設ク。馬子畏レテ帝ヲ弑シ。敏達ノ皇后ヲ擁立ス。是ヲ推古天皇トス。馬子乃チ行弑者東漢駒ヲ誅ス。豐聰耳曰ク。



太子攝政ノ始　佛敎興隆

此ノ誅ヲ行フコトモ。弑逆ノ罪ハ雪ガベカラスト。猶隱忍シテ忤ハズ。立テ皇太子トナリ。萬機ヲ攝ス。聖德太子ト稱ス。太子ノ攝政此ニ始ル。太子馬子ト朝政ヲ釐革シ。首ニ佛敎ヲ興ス。勝海守屋ノ誅セラルル。太子以テ佛天ノ冥助トナシ。四天王寺ヲ難波ニ建ツ。崇峻帝ノ時。百濟ヨリ佛舍利及僧九人、寺工。鑪盤工。瓦工。畫工ヲ獻ス。因テ法興寺後ニ元興寺ト造リ。尼善信等ヲ百濟ニ遣リ。佛法ヲ學バシム。是ニ至リ。高麗ノ僧慧慈、百濟ノ僧慧聰等來リ。法興寺ニ住ス。太子慧慈ニ從テ殿ヲ受ケ。諸皇子羣臣ヲシテ佛像ヲ鑄造セシム。高麗聞テ黃金三百兩ヲ獻ス。百濟高麗、隋國ノ僧、前後踵ギ至リ。臣民ノ僧トナル者衆シ。繼體ノ朝佛敎傳來セシヨリ此ニ至マデ。大約百年ノ間ニ。寺四十六所。僧八百十六人。尼五百六十九人アリ。僧尼ヤヽ法ヲ犯ス。僧正僧都法頭ヲ置キ。僧尼ヲ檢校セシム。對馬ノ僧吳音ヲ以テ經論ヲ讀ム。海內傳習シテ其音ヲ用フ。號シテ對馬音トヨフ。

寺及僧尼ノ數　僧官ヲ置ク　吳音對馬音

聖德太子ノ朝制改革　冠位

第二十四章　太子朝官ノ冠位ヲ定ム。大德小德大仁小仁大禮小禮大信小信大義小義大智小智凡ソ十二階。當色ノ純ヲ以テ之ヲ縫ヒ。頂ハ撮總シテ囊ノ如シ。縁ヲ著ク。古代ハ葛蔓樹枝ヲ頭ニ插ミテ裝飾ト爲ス。後ニ金銀羽毛ニ易ヘ。髻華ト稱ス。是ヨリ

朝禮

元日及ヒ隋客引見等ニハ。群臣髻華ヲ著ク。金ヲ上トシ。豹尾之ニ次ク。禮冠以下ハ鳥尾ヲ用フ。又朝禮ヲ改メ。宮門出入ノ禮ヲ定メ。諸王群臣ニ摺ヲ著クシム。雄略帝ノ遺志始テ行ハル。

憲法十七條

太子。憲法十七條ヲ作ル。主意ハ訓戒ニ在リ。君命臣行ノ道ヲ明ニシ。上和下睦ノ理ヲ說キ禮信ヲ本トシ。忿欲ヲ絕チ。勸善懲惡。賞罰必當。賢才ヲ用ヒ。民業ヲ勸ム。十七條ノ中。小大兼舉ル。彼我ノ政敎ヲ折中シテ。後世法令ノ標準タリ。

始テ曆ヲ用フ

推古帝十二年甲子。（西曆六百四年）始テ曆ヲ用ヒテ歲月ヲ紀ス。魏略ニ曰ク。倭俗ハ正歲四節ヲ知ラズ。但春耕秋收ヲ記シテ年紀トナスト。是レ第三紀以前ノ俗ナリ。韓漢人ノ往來親密ナルニ及ビ。蓋シ彼ノ曆ニ據リテ歲月ヲ紀シ人事ヲ行ヒ。但未ダ官曆年號アラザルノミ。欽明ノ朝。百濟曆博士ヲ貢シテ。曆學始テ興ル。法王帝說ニ曰ク。干支ヲ以テ年ヲ紀スルハ。欽明帝ヨリ始マル。（西曆五百三十一年）崇峻帝ノ末マデ六十二年ヲ經タリト。是ニ至リ官曆ヲ頒ツ。太子已ニ朝制ヲ定メ。三年ノ後。馬子及ヒ群臣ヲ率ヰテ神祇ヲ祭ル。時ニ天子遊幸シテ野人ノ獵獵ヲ觀ルノ儀アリ。太子佛敎ヲ崇ビ。殺生戒ヲ守ル。帝ニ勸メ菟田ニ幸シテ藥ヲ採リ。以テ觀獵ニ代フ。後チ毎歲五月五日ニ之ヲ行フ。名ケテ藥獵ト云フ。二十九年太





諸本紀編修

子班鳩（イカルガ）ノ宮ニ薨ス。歲四十九。天下哀惜シ。哭泣ノ聲月ヲ踰エテ絕エズ。世ニ上宮法王ト稱シ。崇敬スルコト佛ノ如シ。天下其德ニ風靡シ。蠻豪ノ俗化シテ慈仁トナル。當時柄臣跋扈シ。不軌ノ事アルモ。民心敬テ皇室ヲ離レズ。百世ノ後ニ至リ。猶鬱慕已マザルモノハ。太子德望ノ盛ナル。國家ヲ維持スルノ効力多シト謂フベシ。

佛敎行ハレ工藝益興ル。彩色、紙、墨、碾磑、伎樂、

太子晚年ニ蘇我ノ馬子ト議シ。天皇。臣。連。伴造。國造等ノ本紀ヲ撰ス。馬子ノ子蝦夷誅ニ臨ミ。其書ヲ火ニス。船ノ惠尺（フヒトノサカ）燼餘ニ收ムト雖。今傳ハラズ。後人舊事（クジキ）紀ヲ僞作ス。但國造ハ舊物ナラント云フ。

畫師ヲ置ク

是ノ時高麗百濟ノ僧來ル者日ニ衆シ。皆學問技術ニ長セリ。百濟ノ觀勒（クワンロク）、曆本及ヒ天文。地理。遁甲。方術ノ書ヲ獻ス。書生ヲ選ミテ業ヲ受ケシム。高麗ノ曇徵（ドンチヨウ）五經ニ通シ。善ク彩色（シキ）ヲ作リ。又紙。墨。碾磑ヲ造ル。百濟人味摩之（ミマシ）歸化シテ吳ノ伎樂ヲ傳フ。又寺工。佛工。畫工等ヲ招キ。畫師ヲ置キ。佛像ヲ畫カシム。寺塔ノ造營。佛像ノ彫繪ニハ。資財ヲ惜マズ。故ヲ以テ建築術及ヒ彫刻繪畫等ノ技術大ニ進メリ。

宗敎始マリ僧徒宣敎

佛敎流傳ヨリ始テ宗敎アリ。諸國ニ宣敎シ。因テ民ニ諭シテ利益ヲ興ス。其效績又頗ル多シ。邦俗簡易ニシテ。數量ノ比較甚疎畧ナリ。太古ハ長短ヲ度ルニ尺咫（サカタ）ノ稱アリ。四指ノ廣サヲ握（ツカ）トシ。大指中指ヲ仲ベテ阿多（アダ）

度量衡

トシ。兩肘ヲ張リテ比呂（ヒロ）トス。容量ニ定稱ナク。輕重ヲ權（カリ）ノ器モ未タ聞カズ崇峻ノ朝。上毛野（カミツケヌ）久比（クヒ）、吳ヨリ歸リテ權（カリ）ヲ獻ス。其原名（モトノナ）ヲ波加理（ハカリ）ト云フ。吳國以テ物ノ輕重ヲ懸定シ交易ヲ爲スト。是ニ於テ始テ權衡アリ。久比ノ後裔ヲ商長（アキナガ）ノ首（オビト）トス。舒明ノ朝ニ至リ。

**三器ノ定則**

始テ斗升斤量ヲ定メ。三器度衡量ノ定則ヲ立テタリ。

**支那通聘**

第二十五章　朝廷ヨリ使ヲ吳ニ遣ハシ。仁德ノ朝ニ始マル。南史ニ曰ク。晉末ニ倭王讚ノ使至ル。宋初ニ讚死シ。弟珍上表シ。使持節都督倭・百濟・新羅・任那・伽羅・秦韓・慕韓七國軍事ト稱ス。其後興立ヲ。表疏シテ曰ク。祖宗以來。東ハ毛人五十五國。西ハ衆夷六十六國。海北九十五國ヲ平ゲ。高句驪・百濟ノ貢船ヲ妨グ。先人將ニ大舉シテ之ヲ伐ントス。俄ニ喪ニ遇フト。是レ雄略ノ朝ニ當ル。但シ表疏ハ我史ニ見エズ。讚珍興ノ名モ考徵ニ由ナシ。

**遣隋使遣唐使**

梁初マデハ使ヲ通セシニ。其後絕エタリ。北史ニ晉・宋・齊・梁・朝聘絕エズト記セシハ。即チ遣吳使ノ事ナルベシ。是ノ時彼ノ北半部ヲ魏ニ占領セラル。推古ノ朝。隋ノ楊氏版圖ヲ一統ス。帝小野（オノノ）妹子（イモコ）ヲ使節トシテ隋ニ遣ル。隋主楊廣（煬帝）裴世清ヲ遣リ。妹子ト俱ニ來リ。國書進物ヲ獻ス。支那ノ通聘復興ル。世清ノ來ル。新館ヲ難波ニ起シ。船ヲ裝ヒテ江口ニ迎ヘ。京師ニ入リ。飾騎（カザリムマ）ヲ以テ海石榴（ツバキ）ノ市ニ迎フ。掌客導者ヲ命シ。外使朝見饗宴接



待ノ制粗備ル。妹子及ヒ難波ノ雄成（ナリ）ヲ大小使トナシテ報聘ス。其書ニ曰ク。東天皇敬テ西皇帝ニ白ス。彼史ハ、日出處ノ天子、書ヲ致ストアリ。聖德太子ノ辭ナリ。我天皇ノ外國主ト親ク贈答スルハ。古來唯此ノ一例アルノミ。而テ明治ノ外交實ニ之ニ接セリ。是ノ時學生僧徒多ク從ヒ往ク。尋デ犬上（イヌカミ）ノ御田鍬（ミタスキ）等ヲ遣ル。既ニシテ隋亡ビ唐代ル。舒明ノ朝。御田鍬及ヒ藥師惠日（クスシエニチ）ヲ唐ニ遣ル。是ヲ遣唐使ノ始トス。唐主李世民、太宗高表仁ヲ使節トシ。御田鍬ト俱ニ對馬ニ至ル。隋唐往來ヨリ。其學術文藝ヲ移シテ韓國ノ學風ヲ改メ。爾後ノ學令詩文ミナ唐初ノ風ニ依倣ス。後世マデ朝廷ハ唐學ヲ傳ヘタリ。

## 第六紀　律令修定

第二十六章　初メ推古帝ノ喪ニ。蘇我ノ馬子（ウマコ）ス。馬子ノ弟摩理勢（マリセ）ハ。聖德太子ノ子山背大兄（ヤマシロノオホエ）王ヲ立ントス。蝦夷、摩理勢ヲ殺シ。遂ニ皇孫ヲ立ツ。即チ舒明天皇ナリ。帝崩シテ皇后立ツ。皇極天皇トス。蘇我氏ノ擅權已ニ三世。威福己ニ由リ。上下震恐ス。蝦夷其長子入鹿（イルカ）ニ紫冠ヲ授ケテ大臣ニ擬シ。次子ヲ物部大臣ト呼ヒテ。其祖母物部氏ノ貲財ヲ幷セ。將ニ帝ヲ廢シテ。妹ノ出先帝ノ皇子古人（フルヒト）大

蘇我氏伏誅

大權皇室ニ復ス

年號ノ始

左右大臣內臣ヲ置ク

人民貴賤ノ別

兄ヲ立テ皇室ヲ我家ニ移サントス。入鹿ノ凶暴ハ父ニ過グ。山背大兄王ノ人望盛ナルヲ嫉ミ。兵ヲ發シテ攻メ殺シ。幷セテ聖德太子ノ子孫ヲ殲滅ス。朝野盡ク憤惋ス。先帝ノ皇子中ノ大兄匡濟ノ志アリ。中臣ノ鎌足、皇子ト、水魚相善シ。共ニ謀リテ入鹿ヲ朝ニ刺シ殺シ其屍ヲ父蝦夷ニ賜フ。蝦夷ノ第盛ニ兵衛ヲ設ケタレドモ。皆棄去ル。蝦夷、朝ノ圖書ヲ燒キテ自殺ス。帝、位ヲ皇弟ニ讓ル。是ヲ孝德天皇トス。難波ノ長柄(ナガラ)ニ遷都シ。中ノ大兄ヲ太子トス。天智天皇是レナリ。太子庶政ヲ總ベ。是ヨリ大權ハ皇室ニ復シタリ。推古帝建曆ヨリ四十一年ナリ。明年隋唐ノ制ニ倣ヒ。始テ年號ヲ建テ大化ト曰フ（西曆六百四十五年〇世ニ異年號ト稱スルモノ、大化前後ニ數十ノ號アリ、蓋シ僧徒等私ニ設テ其記錄ニ用ヒシモノナラン、）阿部ノ倉梯麻呂(クラハシマロ)ヲ左大臣。倉山田ノ石川麻呂（蘇我ノ馬子ノ孫）ヲ右大臣。中臣ノ鎌足ヲ內臣ト爲ス。始テ三大臣アリ。高向(タカムク)ノ玄理・僧旻ヲ國ノ博士ト爲ス。僧旻ハ鎌足ノ師ナリ。太子、鎌足ト協議シテ國ノ制度ヲ改ム。

民ニ貴賤ヲ別ツハ上古ヨリス。以テ主從ヲ定メテ生業ヲ樹ツ。皇別神別ノ諸姓ハ皆貴種ニシテ。凡民ノ種ニ非ズトシ。臣・連・伴造・國造・其他有姓ノ家ヲ良民トス。良家ハ人ヲ使役ス。賤民ヲ奴婢トス。其良家ニ仕ルヲ家人トス。其別極テ嚴ニシテ。婚姻ヲ相通セズ。然レドモ或ハ私通シテ子ヲ擧ゲ。或ハ奴婢ノ主家貧ニシテ勢家ニ强賣セラル

改革以前ノ弊事

改革ハ戶籍法ヨリ始ム

土地賣買ノ禁

戶籍法增修

等。爭訟滋ク起リ。國造伴造ノ家ハ。臣連等ト共ニ私民ヲ置テ。山野ヲ占有シ。爭戰止マズ。益兼幷シテ良家疲弱シ。地ヲ賣リテ。調賦ヲ辦シ。姓ヲ賣リテ奴婢トナル。屯倉(ミヤケ)・子代(コシロ)等ノ地モ。世ヲ逐テ增多シ。積弊漸ク甚シ。是ニ於テ大化元年ニ改革ヲ斷行シ。先ヅ戶籍法ヨリ始ム。家長ヲ戶主トシ。五家ニ保長ヲ立テ。相檢察シ。家族ハ良賤法ヲ異ニス。良家ノ子ハ父ニ屬シ。奴婢ノ子ハ母ニ屬ス。奴婢ノ良男女ニ通シテ生ミタルハ皆奴婢ニ屬ス。寺家仕丁ノ子ハ良家ノ如シ。其法ヲ大和六縣及ビ東國ヨリ施行シ。國司・大寺ヲシテ戶籍ヲ作リ。田畝ヲ校セシメ。國家ノ所有トナシ。園池水陸ノ利ハ百姓ト俱ニス。鐘置ヲ朝ニ設ケ。建白抑訴ハ匱ニ入レ。寃枉ハ鐘ヲ撞カシム。使ヲ諸國ニ遣リ。人口ヲ錄上セシメ。私ニ土地ヲ賣買スルヲ禁ス。天智帝九年庚午戶籍ヲ修ム。庚午年籍ト云フ。後世循用ス。持統ノ朝ニ又戶籍法ヲ增修シ。百姓ノ子ノ父母ニ賣ラルハ賤ニ從ヒ。弟ノ兄ニ賣ラレ。或ハ貸息一倍シテ賤ニ沒シ。及ヒ其子奴婢ニ配シテ生ミタルハ。皆良ニ從ヘシメ。良ハ黃衣。奴ハ皂衣ヲ服セシム。人民貴賤ノ別。土地私賣ノ禁ハ。國家政治經濟ノ根柢タリ。其後貴族莊園ノ占有ヨリ。地頭家人ニ其地ヲ託シ。貴賤ノ別ハ士民ノ別ト替リ。地頭家人土地ヲ賣買セシニ後チ又之ヲ禁止セリ。

君民田荘ヲ發シ班田租庸調ヲ定ム

翌年ニ子代屯倉及ヒ臣・連・伴造・國造等部曲ノ私民田荘ヲ廢シテ盡ク國家ニ歸シ班田。租庸調ノ法ヲ定ム。租ハ田ノ長サ二十歩廣サ十二歩ヲ段トシ十段ヲ町トシ段別ニ稻二束二把一斗ヲ納ル。庸布ハ毎戸一丈二尺。庸米ハ五斗。大寶ノ制ハ、正丁現役歳ニ十日、一日布二尺五寸、調ハ絹、絁、布等土宜ニ從ヒ。町別ニ絹ハ一丈。絁ハ二丈。布ハ四丈ヲ納ル。又戸別ノ調及ヒ贄ヲ出ス。國郡ノ界ヲ更定シテ國司、郡司ヲ置ク。國司ハ四年ニ交代シ。郡司ハ世襲トス。先ッ良家ノ大夫ヲ選ム。東道ハ國ノ國司ヲシテ之ヲ試ミ。然ル後全國ニ行ヒ。舊國造ノ時務ニ堪ヘタル者ハ郡領ニ。書算ヲ善クスル者ハ主政主帳等ニ擧用ス。是ニ於テ國造等國司ニ賄ヒテ利ヲ分ント謀ル。因テ國司ノ罰則ヲ定ム。其翌年太子奏ス。國ニ二王ナシ。天下ヲ兼幷シテ萬民ヲ使フハ惟天皇ノミト。因テ其入部五百二十四口、屯倉百八十所ヲ獻シ。以テ衆ヲ率先ス。初ハ氏部、家部ヲ定テ諸氏ニ給セシニ。天武ノ朝ニ至テ之ヲ除キ。諸王・群臣・諸寺ニ賜ヘル山林野地ヲ收メタリ。今ニ至ルマデ國郡ノ經畫ハ此ノ制ニ因ル。是ヨリ古來ノ國造伴造ハ。多ク國司郡司（國司ハ守、介、掾、目、郡司ハ大領、少領、主政、主帳ノ總稱、トナリ。國造ノ名ハ。天社國社ノ宮司ニ存スルノミ。然ドモ。園池水陸ノ利ハ百姓ト俱ニスルノ詔旨ニ由リ。爾後朝臣諸寺往往諸國豪族ト結托シテ。山野ヲ占有シ。屢禁スレドモ止マ

莊園制度ノ端緒

太子部民私田ヲ獻シテ衆ヲ率先ス

國郡ヲ更定シ國司郡司ヲ置ク

ズ。終ニ莊園制度トナリタリ。

官制朝制ノ改定ヲ百神祇ヲ百官ノ上ニ置ク

官制朝制ヲ改定ス。初メ蘇我氏三藏（齋内、大、ナド）ヲ總ベショリ。齋部氏職ヲ失フ。是ニ至リ神官ノ頭トナシ。王族禮儀ト筮ヲ掌ラシメ。太政官ノ上ニ置ク。神道ヲ重ンズルナリ。太政官ノ下ニ中務・式部・治部・民部・兵部・刑部・大藏・宮内・八省ヲ置キ。職務ヲ分掌シ。考課選叙ノ法ヲ立テ。始テ職ノ高下ニ隨ヒ貴賤ノ等級アリ。冠制ヲ織繡紫錦青黒及ヒ建武ノ七色ニ改メ。黒以上ハ大小アリ。其ニ十三等。髮華ヲ廢シ。鈿（カンザシ）ヲ以テ冠ヲ裝飾ス。冠等ニ隨ヒ服色ヲ定ム。織繡ハ深紫。以下ハ淺紫・緋・青・紺・綠ヲ用フ。天智ノ朝ニ冠位ヲ增テ二十六階トス。朝參時刻ハ。寅ニ入リ午ニ出ヅ。天智帝親ラ漏刻ヲ造リ。新臺ニ置キ。鐘鼓ヲ擊テ時ヲ警ム。新官制ハ。大率隋唐ノ尚書中書諸寺卿ヲ參取シテ舊制ヲ潤修セリ。

始テ職ノ高下ニ貴賤等級アリ

天智帝漏刻ヲ造ル

第二十七章　是ノ時國司郡領ハ甚威勢アリ。上京ニ多ク人數ヲ從フ。因テ之ヲ制限シ長官ハ從者九人。次官ハ七人。主典ハ五人トシ。公事ノ往來ニハ。部内ノ馬ニ騎リ飯ヲ喰フコトヲ得。小民ハ猶陋俗ナリ。行役旅行ニハ米ト甑トヲ携ヘ。或ハ路傍ノ家ニ就キ甑ヲ假リ飯ヲ炊ク。民ニ拘忌多シ。其甑若シ物ニ觸レバ。家主ヨリ祓ノ贖物ヲ科ス。路頭ニ炊グバ。路頭ノ家ヨリ科ス。若シ病ニ感シ。或ハ食盡テ斃レバ。同行人ニ科ス。因テ屍ヲ

國司郡領ノ從者小民ノ旅行及葬埋

行旅甑ヲ携フ

葬埋ノ古俗

厚葬ノ俗

冢墓葬埋ノ制

不凋樹ヲ植エ刻字石表ヲ立ツ

武家殉死ノ禁

棄テ逃ルニ至ル官之ヲ嚴禁ス。

古代ノ葬埋ハ。石窟ニ石棺ヲ安シ。中ニ金・銀・丹朱・勾玉・劔・甲ヲ納メ。埴輪ヲ瘞ム埴輪ハ偶人ナリ。土師ノ職之ヲ作ル。蓋シ當時ノ殮ハ。金銀珠玉ヲ含トナシ。柩ヲ送ルニ。赤旗青旗十旒ヲ建タリト云フ。支那史ニ我俗ヲ記シテ。棺アリテ槨ナシ。土ヲ封シテ冢ヲ作ル。死スレバ停喪十餘日。肉ヲ食セズ。他人就テ歌舞飲食シ。已ニ葬レバ。家人水ニ至テ澡浴シ。自ラ潔テ不淨ヲ除クトアリ。以テ初喪送葬誄祓ノ一斑ヲ見ルベシ。文物開ケテ。豪族厚葬ノ風ヲ啓ク。筑紫ノ國造磐井ハ生時ニ墓ヲ造ル。兆域五千歩。冢ノ高サ十七丈。石人石盾各六十枚ヲ環列シ。別區ニ石ヲ以テ宮殿、倉庫、及ヒ裸人像、猪、馬等ヲ造ル、蘇我ノ蝦夷ハ百八十部ノ民ヲ發シ。豫メ大小二陵ヲ築キ起ス。垂仁帝殉死ノ禁モ漸ク弛ミ。或ハ自經シ。或ハ人ヲ絞シ馬ヲ殉ス。是ニ於テ冢墓ノ制ヲ定メ。外域九尋。高サ五尋。役夫一千人。七日ニ畢ル。以下等殺シテ。庶人ハ地ニ收埋スルニ止ル。殉死及ヒ寶貨ヲ墓ニ藏スルヲ禁シ。墓地ヲ定ム。齊明帝ノ葬ニ。石槨ヲ廢シテ永制トナシ。厚葬ノ風ヲ矯正ス。元明帝遺詔シ。陵ニ四時不凋ノ樹ヲ植エ。刻字ノ石表ヲ立ツ。後世之ニ倣フ。武家ノ世ニ至リ。割腹シテ主ニ殉スルノ風行ハレ。追腹ト稱ス。德川家綱江戸四代將軍之ヲ禁シテ殉死全ク絶ユ。

改元ノ始重祚初例

板葺ノ宮

瓦屋及山上樓觀

長槭、高槭、水臬、指南車、水碓、燃土、燃水、

第二十八章　大化五年ヲ改テ白雉ト曰フ。改元此ニ始ル。帝崩シテ先帝重祚ス。是ヲ齊明天皇トス。重祚此ニ始ル。年號ナシ。太子仍ホ政ヲ執リ。左大臣巨勢ノ德太古、內臣中臣ノ鎌足之ヲ輔ク。雄略帝以來。造營ノ術漸ク精キモ。皇宮ハ猶ホ茅ヲ葺ク。此ノ朝ニ至リ。始テ飛鳥ノ宮ニ板ヲ葺キ。板蓋ノ宮ト稱ス。百濟ノ寺工、瓦工來リシヨリ。寺刹ノ造營壯固ナリ。因テ其法ヲ移用シテ。岡本ニ建築シ。始テ瓦ヲ以テ宮ヲ葺キ。田身ノ嶺ニ築キテ周垣トシ。嶺上ニ樓觀ヲ起シ。天宮ト名ヅケ。東山ニ石ヲ累テ垣トス功夫十萬餘ヲ用フ。持統ノ朝ニ瓦ヲ官舍ニ葺キ。聖武ノ朝ニ京官五位以上及ヒ富民ニ令シテ。板簷草舍ヲ瓦屋ニ改メ。赤白色ヲ以テ塗ラシム。

齊明ノ朝。巨勢ノ荒人機術ニ長ス。葛城長田ノ地勢崇高ニシテ水乏シ。因テ長槭ヲ造リ。川流ヲ引テ灌漑ス。槭田臣ノ姓ヲ賜フ。天旱シ水涸ル。阿利ノ眞公高槭ヲ造リ。垂水岡本ノ水ヲ宮中ニ引ク。垂水ノ公ノ姓ヲ賜フ。天智ノ朝。黃書ノ本實ハ水臬ヲ作リ。沙門智由ハ指南車ヲ製シ。又水碓ヲ造テ鐵ヲ冶ス。越ノ國ヨリ燃土、燃水ヲ獻ス。今ノ泥炭石油ナリ。

蜂蜜、牛乳、牛酥、乳牛戸、難波ノ牛牧

初メ皇極ノ朝ニ百濟ノ王子豊璋、蜜峰ヲ三輪ニ放ツ。孝徳ノ朝ニ百濟ノ善那（ゼンナ）ノ使主（オミ）、醫書及ビ牛乳藥白ヲ獻ス。和藥使主（ヤマトクスリノオミ）ノ姓ヲ賜フ。始テ蜂蜜牛乳アリ。是ヨリ先安閑ノ朝ヨリ牛牧ヲ難波ニ置ク。是ニ至リ牛乳ハ藥餌ノ必須タリ。文武ノ朝ニ至リ、典藥寮ニ乳戸ヲ置キ、諸國ヲシテ牛酥ヲ獻セシメ、元明ノ朝山背（ヤマシロ）ノ乳牛戸ヲ點シ、嵯峨ノ朝和藥氏六年更番シテ牛乳ヲ上ッル。

蝦夷肅慎征伐

第二十九章　大化改革ノ後、内地ハ變動ナシ。東陲ノ蝦夷ハ、高麗、肅慎ノ形勢ニ風動セラレ、前紀ヨリ不穩ノ色アリ。革政ノ初、國郡ノ刀、甲、弓、矢ヲ收ム。東國ノ蝦夷接境ニハ、其兵ヲ數ヘテ本主ニ假シ、東國ニ兵庫ヲ起シテ兵器ヲ蓄ヘ、越後ニ渟足（ヌタリ）、磐舟（イハフネ）二柵ヲ作リ、信越両國ノ民ヲ選ミ、始テ柵戸（シナノコ）ヲ設ク。蝦夷ニ三種類アリ。遠キヲ津輕（ツガル）、次ヲ麁（アラ）蝦夷、近キヲ熟蝦夷（ニギエミシ）ト曰フ。皺食ナシ、肉ヲ食ヒ、樹本ニ住ス。獨リ熟夷毎歳入貢ス。齊明ノ朝ニ至リ、阿部ノ比良（ヒラフ）夫舟師七十艘ヲ以テ蝦夷ヲ征服シ、渟代（ヌシロ）、津輕（ツガル）二郡ヲ設ケ、渡島（ワタリシマ）ノ蝦夷ヲ招撫シ、郡領ヲ後方羊蹄（シリベシ）ニ置キ、遂ニ蝦夷ヲ鄉導トナシ、舟師二百艘ヲ以テ肅慎ヲ擊ツ。蝦夷盡ク版圖ニ入ル

渡島蝦夷

蝦夷盡ク版圖ニ入ル

新羅唐兵ヲ假テ百濟ヲ滅ス

韓地ハ高麗新羅強キヲ競ヒ、頻ニ百濟ヲ窺フ。統御ノ術益難シ。支那國勢統一シ、唐代隆興ノ運ニ際シ、新羅高麗皆款ヲ送ル。尋デ高麗王高建武弑セラレ、姪高臧立ツ。孝徳帝ノ初、唐主李世民其擾亂ヲ征服セントス。軍興リテ殂ス。子治（高宗）立ツ。時ニ新羅ノ使唐服ヲ著テ筑紫ニ至ル。責テ之ヲ郤ケ還ス。高麗百濟連合シ新羅ヲ侵攻ス。齊明ノ朝、新羅唐兵ヲ假リテ百濟ヲ滅ス。百濟ノ相臣其王子豊璋ヲ迎テ興後セント請フ。時ニ肅慎ノ師始テ息ム。太子帝ヲ奉シテ筑紫朝倉（筑前上座郡）ノ行宮ニ幸シ、親征ヲ圖ル。帝崩ス。太子素服シテ制ヲ稱シ、長津ノ宮ニ遷リ、軍ヲ發シ、豊璋ヲ立テテ百濟王トナス。新羅又唐兵ト合シテ高麗ヲ伐ツ。高麗救ヲ乞フ。乃チ將ヲ遣テ疏留城ニ據リ、唐新羅ノ通路ヲ斷ツ。船師ヲ以テ百濟ヲ救護スルコト十六月。百濟内亂、豊璋高麗ニ逃ル。我軍唐、水軍ト戰テ利アラズ。氐禮城ヨリ引還リ、百濟滅ブ。因テ豊璋ノ弟善光ヲ難波ニ居キ。百濟王ノ姓ヲ賜フ。其臣男女二千七百餘口ヲ近江及ビ東國ニ居ク。是ニ於テ、對馬壹岐筑紫ニ防烽ヲ設ケ、筑紫ニ大堤ヲ築テ水城トナシ、都督府ヲ嚴ニス。又長門（ナガト）讚（サヌキ）吉等ニ城キ、乃チ鷹ヲ還シテ菟道ニ大ニ閱シ、其侵襲ニ備フ。唐主劉徳高等ヲ遣テ來聘ス。因テ報聘シテ両國ノ好ヲ修メ、猶ホ筑紫ノ大野、豊前ノ及（オヨ）椽（ギ）ニ城キ、邊防ニ備フ。又河内ノ高安（タカヤス）ニ城ントス。人民ノ疲弊ヲ以テ止ム。唐將李世勣遂ニ高麗ヲ滅ス。新羅ノ朝貢猶

筑紫ノ水城

唐使來聘爾國修好

唐人高麗ヲ滅ス

百濟滅ブ

韓地形勢一變

天智崩シ近江吉野ノ兵爭天武立チ皇后皇孫統ヲ承ク及天武ノ政事藤原姓ヲ賜フ朝權藤原氏ニ移ル近江ノ馬牧

絶ヱズ。尋デ高麗百濟ノ使モ亦來ル。持統ノ初。高麗王百濟王ノ孫。並ニ餘地ヲ有シテ國ヲ建テ。唐ニ請テ宗祀ヲ存ス。高麗世ヲ經テ寖ク大ナリ。韓地ノ形勢是ヨリ一變ス。帝、百濟ノ遺臣ヲ法官學職ニ擧用シ。兵法、五經、陰陽、藥方ニ通スル者ニ冠位ヲ授ク。唐モ亦郭務悰ヲ遣テ百濟千四百口ヲ送致シ。兩國ノ和好渝ルコトナク。事遂ニ靜定スルヲ得タリ。

第三十章　天智天皇、太子ヲ以テ政ヲ輔ケ、法制ヲ釐革スル十六年。筑紫ニ軍ヲ督スル六年。遂ニ近江大津ノ宮ニ即位ス。西暦六百六十六年內大臣中臣ノ鎌足ニ藤原朝臣ノ姓ヲ賜フ。即位ノ翌年薨ス。物部大伴蘇我三氏迭ニ朝權ヲ執リシニ。是ニ至リ一變シテ藤原氏ニ移ル。帝蒲生野ニ獵シ。近江ニ武ヲ講シ。牧場ヲ置キ馬ヲ放ツ。聖德太子ノ藥獵ヨリ。是ニ至リ復野獵アリ。初メ帝、朝倉ノ宮ニ居ル。材木斷ラズ。時人黑木御所又木丸殿ト稱ス。帝因テ歌ヲ作ル。後世之ヲ神樂ニ播ス。帝即位ノ後。猶年號ヲ立テズ。十年ニシテ崩ス。桓武帝國忌ヲ定メ。世ヲ逐テ遞ニ除ク。惟天皇ハ百世除カズ。後人稱シテ中宗ト曰フ。帝ノ筑紫ニ在ルヤ。皇弟大海人ニ政ヲ委ス。還都ノ後皇子大友ヲ太政大臣トナス。帝、大海人ト額田女王ノ事ニ因リ嫌恨ヲ生ス。崩スルニ臨ミ。大海人請ヲ髮ヲ削リテ吉野



壬申ノ亂

太上天皇贈天皇親王

熱田ノ八劔社

ニ避ケ。大友ノ皇子立ツ。是ヲ弘文天皇トス。大臣蘇我ノ赤兄、中臣ノ金等吉野ニ備フ。讒搆スル者アリ。明年六月大海人伊勢美濃ニ赴キ兵ヲ擧グ。皇師不破ヨリ敗レ還ル。大伴ノ吹負吉野ニ在リ。河內ノ國司等ト俱ニ大海人ニ附ク。帝、瀨田ニ敗レテ山前ニ崩ス。近江ノ群臣皆捕ヘラル。金ヲ斬リ。赤兄及ヒ蘇我ノ果安、巨勢ノ巨比ヲ流シ。其餘ハ皆釋ス。是ノ歲壬申ナリ。千三百卅二年因テ壬申ノ亂ト云フ。大海人ノ皇子大倭淨見原ノ宮ニ即位ス。是ヲ天武天皇トス。年號ヲ白鳳ト曰ヒ後朱鳥ト改元ス。一說朱鳥ハ持統ノ年號嫡子草壁ヲ太子トナス。帝崩シ。皇后祚ニ臨ム。是ヲ持統天皇トス。天智帝ノ女ナリ。太子政ヲ攝シ。三年ニシテ薨ス。先帝ノ庶長子高市ヲ太政大臣トナス。高市、壬申ノ變ニ帷幄ニ侍シテ殊功アリ。是ニ至テ太政ヲ總理ス。其薨スルノ明年。草壁ノ皇子珂瑠ヲ太子トナシ位ヲ讓ル。是ヲ文武天皇トス。先帝ヲ尊テ太上天皇ト曰フ。嚮皇極帝讓位ノ後號ヲ奉ツリ。皇祖母ノ尊ト曰フ。是ニ至リ。太上天皇ノ尊號アリ。帝又皇考草壁太子ヲ追尊シ。岡宮ノ天皇ト曰フ。贈天皇是ニ始ル。高市ノ弟忍壁ヲ親王トナシ。知太政官事ニ任ス。親王是ニ始ル。持統紀五年詔書ニ親王內親王ノ文アリ、然トモ皇子皇女ニ稱スルハ、忍壁、大來ヲ初見トス、

天智ノ朝。新羅ノ沙門道行。熱田宮ノ神殿ニ入リ。寶劔ヲ盜ミ。將ニ本國ニ還ントス。暴

風大ニ起リ。惶怖シテ之ヲ還ス。熱田ハ是ヨリ八劔社ヲ造ル。初メ倭姫大神宮ヲ伊勢ニ祀シヨリ。皇女往テ事ヘシニ。後ヲ久ク廢ス。天武帝因テ皇女大來(オホク)ノ内親王(大寶元年薨ス、ト書ス)ヲ伊勢ノ齋宮(イツキノミヤ)トナシ。制ヲ定メ。二十年毎ニ内外宮ヲ更造ス。材ヲ伊勢ノ神道山(カミヂヤマ)ニ伐リ。萱ヲ宮川(又度會川)ノ谿(タニ)ニ刈ル。第十一紀後一條ノ朝ニ材盡キ。志摩ノ江馬山(エマヤマ)ニ伐ル。他州ノ木ヲ用ヒズ。齋宮ハ南北ノ亂ニ至テ廢ス。

伊勢齋宮及神宮更造ノ制

南北ノ亂ニ齋宮ヲ廢ス

官吏選叙法考績進階法

官吏撰擧ノ法ヲ定メ。先ッ大舍人ニ充テ。才能ヲ簡ミテ職ニ任シ。婦女仕進ノ考選ハ。官人ニ准シ。臣、連、伴造、國造ノ子及ヒ庶人ノ才能アル者ハ。仕進ヲ聽シ。又文武官ノ考績進階ヲ定メ。族姓明ナラザルハ行能アルモ考選セズ。因テ諸族姓ヲ改メ。眞人(皇朝ニ賜フ。未ダ道ノ師、臣、稻置ノ姓ヲ定ルニ及ハズシテ止ム。

八姓ヲ定ム

臣宿禰、忌寸、道師、藥師、書(フミヒト)ノ師(フミノシ)ノ類(フミヒトラジ)イナヤ

朝官及男女禮節衣髮ノ制

朝官ノ服色ヲ改定シ。襜(ヒラオビ)、褶(ハバキ)、脛裳(カシハデ)及ヒ膳夫、采女ノ手繦(タスキ)、肩巾(ヒレ)ヲ停メ。男女ノ衣服、襴(スソ)有無。紐(ヒモ)ノ短長ハ意ニ任セ。集會ニハ襴衣長紐ヲ著ケ。跪伺(ヒザマヅキハフ)ノ禮ヲ止メ。大化以前ノ立禮ニ復ス。古ノ俗。男ハ髮ヲ分テ兩鬢トシ。耳邊ニ結(ツブカヒ)シテ角子トナシ。女モ亦結髮セシニ。冠制定リ。男女皆垂髮トナル。是ニ至リ。男女結髮ニ復ス。男ハ漆紗冠ヲ著ケシム。

女子騎馬法

婦女ノ馬ニ騎ルハ。鞍ノ一方ニ偏踞セリ。是ニ至リ。男子騎法ノ如クナラシム。尋デ四十以上ノ女ハ。結髮騎馬皆隨意ニシテ。巫祝ハ結髮ノ例外トス。婦女ノ結髮モ行レズ。數年ナラズシテ又垂髮ニ復ス。文武ノ朝。老嫗神部ノ外ハ盡ク結髮シ。男ノ脛裳ヲ白袴ニ代(シメ)。竟ニ定制トナル。

女子ノ結髮垂髮ノ變

國史編修歌詩、祝詞、曆法、稗田阿禮ノ口授筆記

第三十一章　古來ノ史。聖德太子ノ天皇紀等ハ入鹿ノ亂ニ燼シタルヲ以テ。天武帝川島ノ皇子、平群(ヘグリ)子首(コビト)等ニ命シ。舊史ヲ編定セシメ。稗田(ヒエダ)ノ阿禮(アレ)ヲ召シテ。帝皇ノ垂統先世ノ舊事ヲ口授筆記セシム。持統ノ朝。十八氏ニ祖先ノ纂記ヲ徵(メ)シテ史料ニ備ヘ。元明ノ朝ニ至リ。太(オホ)ノ安麻呂(ヤスマロ)、阿禮ノ記ニ據リテ古事記ヲ撰ス。尋デ紀ノ淸人三宅ノ藤麻呂國史ヲ撰シ。又七年ニシテ舍人ノ親王總裁シテ撰成ル。日本書紀是レナリ。是ヨリ六史(日本書紀、續日本紀、日本後紀、續日本後紀、文德實錄、三代實錄)相繼デ成リ。皆實錄ノ體裁タリ。但シ書紀ハ文勝ヲ。古事記ハ質勝ッ。故ニ古代ノ事蹟ヲ考ルハ先ヅ此二書ニ於テ頗ル取捨スル所アリ。

古事記日本書紀

和歌ハ上古ヨリ起ル。國語ニ由テ情思ヲ暢ブ。其絶妙ナルハ。天地ヲ動シ。鬼神ヲ感シ。夫婦ヲ和スト稱セリ。持統文武ノ朝。柿本ノ人麻呂歌聖ノ稱アリ。第七紀ニ山部ノ赤人出ヅ。其前後ニ名人絶ヱズ。詩ハ隋唐ノ交通ヨリ傳ハリ。弘文帝大津ノ皇子皆之ヲ善ス。其

和歌及詩

詩集歌集　後詩人輩出シ。第七紀ノ末。淡海ノ三船集錄シテ懷風藻ト名ヅク。詩集此ニ起ル。後ノ

神賀大祓ノ祝詞　十四年滋野ノ貞主等經國集ヲ撰ス。和歌ハ多ク古史ニ載セテ世ニ傳ル。第八紀ニ至リ。大伴ノ家持中古以來ノ詠歌ヲ集テ。萬葉和歌集ト名ヅク。歌集是ニ起ル。祝詞ハ神ニ告グル詞ナリ。上古ノ語ヲ點綴シテ文ヲ成ス。延喜式ニ載セタル諸篇中。出雲ノ神賀ハ。前紀舒明ノ朝ニ至リ作リ。大祓ノ篇ハ。此ノ紀天武ノ朝作レルナラント云フ。大祓ノ詞。高古絶妙。且ツ罪過祓除ノ旨ナルヲ以テ。後世之ヲ諸祭告ニ用フ。

曆法改正　天武ノ占星臺　初メ推古ノ朝。百濟ノ僧觀勒ノ曆本ヲ得テ。楊胡ノ玉陳ヲシテ學ヘシメ。始テ曆日ヲ用フト雖。其術未タ精密ナラズ。天武帝心ヲ天文曆數ニ留メ。占星臺ヲ建テテ推測シ。宋ノ元嘉、唐ノ儀鳳二曆推歩尤モ密ナルヲ知リ。持統ノ朝ニ至テ其曆ヲ用フ。後ヲ七十四年稱德ノ朝。儀鳳曆ヲ停メ大衍曆ヲ用ヒ。又九十三年文德ノ朝。曆博士大春日ノ眞野麻呂五紀曆ヲ兼用ヒ。尋テ宣明曆ヲ行フ。

大寶新令　冠位ヲ廢シ位記ヲ用ヒ官位相當

第三十二章　大化改制ノ後。天智帝。分廿二卷ヲ撰定ス。天武ノ朝之ヲ修正シ。文武ノ朝ニ至リ。忍壁ノ親王藤原不比等ニ命シ。更ニ天武ノ令ヲ修定ス。官名位號ヲ改メ。位記ヲ以テ冠位ニ易ヘ。勅奏判授ノ制ヲ定メ。始テ官位相當アリ。賞功ニハ勳位十二等ヲ設テ。官位ノ濫受ヲ防ク。服色ノ制モ亦改ル。大寶元年正月朔。帝大極殿ニ御シテ朝賀ヲ受ク。儀衛嚴整ナリ。外國ノ使ヲ延テ之ヲ觀ス。諸王百官。新令ヲ講習シ。明法博士ヲシテ六道ニ遣テ新令ヲ講セシメ。遂ニ施行シ。每事新令ニ依テ行ハシム。之ヲ大寶令ト曰フ。事ハ本令ニ具セリ。

大學國學ノ制　天智帝、五經學ノ先緒ヲ承ケ。學校ヲ創メ。天武ノ朝。京師ニ大學ヲ置キ。諸國ニ國學ヲ置ク。文武ノ朝、大學寮及ヒ博士助教等ノ職ヲ設ケ。國學ニ博士。醫師ヲ置ク。大學生員四百人。五位以上ノ子孫、東西史部ノ子ヲ充テ。八位以上ノ子ハ入學ヲ聽ス。國學生ハ國ノ大小ニ隨ヒ。五十人ヨリ二十人ニ至ル。郡司ノ子弟ヲ取ル。並ニ學齡ハ十三ヨリ十六マデ。大學ハ式部ヨリ。國學ハ國司其業ヲ試ミ。舉ニ應スル。國學生ハ。大學生ニ補ス。在學九年ニシテ貢擧ニ堪ヘザレバ解退セシム。並ニ易、書小經詩、周禮、儀禮中經禮記、左傳大經ノ七經ヲ分講シ。孝經、論語ヲ兼講ス。別ニ法、音、算、書ノ四博士ヲ置キ。算ハ孫子、五曹、九章、海島、六章、綴術、三開、重差、周髀、九司ヲ分講ス。醫ハ素問、甲乙、脈經、本草、針經、明堂、脈訣ヲ讀ム。又天文學、陰陽學、曆學アリ。天文ハ天書漢晉ノ天文志、三家簿讚、韓楊ノ要集。陰陽ハ周易新撰陰陽書、黃帝

學齡學年及試業　經學　法音算書四學　天文陰陽曆學

綱覽

金匱、五行大義、曆ハ漢晉ノ律曆志、大衍曆ヲ讀ム。大學國學並ニ春秋、仲月上丁ノ日ニ釋奠ス

譯語學

孔子ヲ號シテ先聖孔宣父ト曰フ。稱德ノ朝ニ改テ文宣王ト稱ス。聖武ノ朝、生員二人ヲ選ミ、漢語ヲ專習セシメ通譯ニ備フ。

兵制

第三十三章　靭負部以來皇宮ニ衛士アルコト久シ。大化以前ハ百姓モ刀劒ヲ帶ビシニ。部曲屯倉廢シ、刀甲弓矢ヲ兵庫ニ聚ム。天武ノ朝、兵制官長ヲ置キ、諸王諸臣ニ兵馬ヲ蓄ヘ武事ヲ練習セシメ、文武官ノ馬アルハ騎兵、ナキハ歩卒トス。兵器闕亡スレバ罰アリ。盡ク民間ノ兵器ヲ收テ郡家ニ藏ス。武職ヲ帶ビザル者ハ、親王大臣ト雖、私ニ帶劒スルヲ得ズ。持統ノ朝ニ、諸國ノ壯丁四分一ヲ點ジテ兵トナシ、武事ヲ習ハス。軍防令始テ備ル。高田ノ石成ノ三兵弓劒ニ閑フヲ賞賜シ、博士ヲ諸國ニ遣リ陣法ヲ習ハシム。大寶令ニ、諸國ノ兵團ヲ十番ト爲シ、毎番十日ハ武藝ヲ教習シ、他事ニ雜使スルヲ得ズ。邊徼ノ城柵ヲ修メ、兵器ヲ京畿ニ儲フ。諸國軍團ノ制ハ、壯丁三分ノ一（同戶若クハ他戶ヘヲ取テ兵トナシ）五人ヲ伍トシ、二伍ヲ火トシ、五火ヲ隊トシ、二隊ヲ旅トシ、十旅ヲ團トス。大小毅、校尉、旅帥、隊正之ヲ率ヰ、毎火ニ官馬六匹ヲ給シ、騎射ニ便習スル者ヲ騎隊ト爲ス。軍團ノ士ハ毎年番代シテ京ヲ衛ル。衛士（エジ）ト云フ。三年ニ交代シ、邊ヲ戍ル

點兵ノ制

持統朝軍防令備ル

陣法ヲ習フ

騎隊及衛士

軍團ノ制



軍團ノ制

ヲ防人（サキモリ）ト云フ。差發二十人以上。契印勅符ヲ用テ勘合ス。軍興三千人以上。將軍、副將軍軍監、各一人ヲ命シテ之ヲ統ブ。五千人以上ハ軍曹ヲ增シ。一萬人以上ハ副將軍、將軍アリ。節刀ヲ授ク。節刀ハ家ニ宿セシメズ。受レバ即チ發ス。軍ニ臨ミ敵ニ對シテハ、大毅以下軍令ニ背ク者、死罪ノ外ハ專決シ、軍旋ル日具狀ス。皆臨時官ナリ。

土地ノ變遷、鑛物風土記及宣教

第三十四章　天武ノ朝諸國地震シ、山崩レ川竭キ、人畜多ク死ス。筑紫地裂ケ、伊豫紀伊ノ温泉壅ガリ、土佐ノ田五十餘萬頃陷リテ海ト爲リ、伊豆ノ海ニ一島ヲ生スル等、頗ル土地ノ災變アリ。上古ヨリ銅工、石工、鍛工、アレドモ、鑛坑ノ業ハ未ダ明徵アラズ。蓋シ金銀銅鐵ハ多ク韓地ヨリ傳輸ス。故ニ彼ヲ稱シテ獻ス。其國谷那ノ鐵山ヨリ採ルト云フ。其後鐵沙ヲ鎔錬ス。常陸ニモ鐵沙ヲ出セリ。我鐵冶ノ業ハ殊ニ廣シ。細戈（クハシホコ）千足ノ國號アル所以ナリ。佛法流傳ヨリ、工藝益精美ニシテ鑛物ノ需用繁シ。持統ノ朝、沙門觀成鉛粉ヲ製ス。文武ノ朝、近江ニ白礬、金青、伊勢、伊豫ニ白鑞、鑛、安藝、長門ニ綠青、伊勢、常陸ニ朱砂、雄黃、豐後ニ眞朱、下野ニ雄黃ヲ出ス。皆工藝ノ用ニ供スルモノナリ。對馬ヨリ黃金ヲ獻シ、紀伊ヨリ銀ヲ貢シ、因幡、

諸國災變

諸鑛物發見

和銅風土記ノ撰

周防ヨリ銅鑛ヲ輸シ。丹波ヨリ錫ヲ出ス。元明ノ朝ニ至リ。武藏ヨリ銅ヲ獻ス。金ノ發見漸ク多シ。尋デ畿内七道ニ令シ。部内産生ノ銀・銅・彩色・草木・禽獸・魚蟲等。具ニ其色目ヲ錄シ。土地ノ沃瘠。山川原野名號ノ所由。及ビ舊聞異事ヲ記シ。國郡鄉里ノ名ハ好字ヲ撰ミ。總テ二字ヲ用ヒ。諸國各一書ヲ成シテ上ラシム。風土記ト曰フ。今唯出雲播磨二國ノ記存シ。其他ハ逸セリ。或ハ當時悉ク備ラザリシ歟。醍醐ノ朝再ビ風土記ヲ徵ス。常陸。豐後。肥前等ノ記ハ。其時ノ撰ナラント云フ。

地名ノ好字二字ノ地名

大化ノ初。僧徒ニ十師ヲ置キ。惠妙法師ヲ百濟寺主トナシ。衆僧ヲ敎導シ。釋敎ヲ修行セシム。寺司寺主アリ。三法頭ヲ立テ。僧尼田產ヲ驗ス。學僧ヲ唐ニ遣リ。法義ヲ玄奘法師ニ受シム。朝廷方ニ盛ニ佛敎ニ嚮ヒ。民間ハ猶神怪ヲ悅ブ風俗ニシテ信仰スル者少シ。天武ノ朝使ヲ諸國ニ遣リ。金光明經。仁王經ヲ說シメ。或ハ每戶ニ持佛堂ヲ造リ。法師ヲ供養セシムル等。宣敎ノ方ヲ盡ス。持統帝ノ末ニハ。全國諸寺ノ數五百四十五所アリ。僧道昭唐ニ渡リ。禪法ヲ玄奘ニ學ビ。歸テ諸國ヲ周遊シ。路傍ニ井ヲ鑿リ。津渡ニ橋ヲ造ル。ヲ敎フ。字治橋モ其創造スル所ナリ。其後行基。勝道ノ輩皆其道ヲ祖述ス。文武ノ時ニ寂ス。徒弟ニ囑シテ。遺骸ヲ茶毘セシム。火葬此ニ始ル。一年ヲ間テ持統帝崩ス。遺詔シテ火葬ス。天子ノ火葬モ亦此ニ始ル。役ノ小角ハ葛城山ノ巖窟ニ居リ。辟穀シテ佛書ヲ講スル三十年。咒術ヲ善クス。其徒ノ讒ニ因テ伊豆ノ島ニ流サレ。赦ニ遇テ歸ル。修驗道此ニ始ル。

佛敎宣布

僧徒布敎敎濟ノ方法

火葬ノ始及天子ノ火葬

修驗道

第三十五章

南嶋東陲招撫

任那已ニ滅ビ。日本府廢ス。筑紫都督府。九州二島（壹岐對馬）ヲ管轄シテ鎭西ト稱ス。尋デ太宰府ト改メ。猶鎭西ノ國司ヲ管轄ス。推古ノ朝ヨリ南島ヲ招撫シ。孝德ノ朝ニ吐火羅（今ノ寶島）ヲ屬シ。天武ノ朝ニ多褹島（種子）ヲ屬ス。持統ノ朝。太宰府ヨリ沙門ヲ阿多。大隅ニ遣テ佛敎ヲ弘メ。文武ノ朝ニ至リ。夜久（屋久）ヲ庵美大（大島）度感（德島）諸島皆屬ス。既ニシテ東西邊陲動搖シ。綏撫ニ力ヲ勞セリ。東陲ハ陸奧越後ノ蝦夷屢良民ヲ害ス。巨勢ノ麻呂ヲ鎭東將軍トナシ。往テ征服シ二國ヲ割テ出羽ノ國ヲ置ク。叛亂猶止マズ。西陲ハ多褹人叛亂ス。刑部ノ眞木往テ征服シ。戶口ヲ檢シテ吏ヲ置ク。薩摩（即チ阿多）國司。要地ニ戍兵ヲ設ク。還ルニ及デ。薩摩。肝衝等ノ隼人南島ヲ剽劫シ。多褹ノ隼人ト共ニ叛ク。兵ヲ遣リ討ヲ平ク。元明帝ノ時ニ。其郡司百八十八人入朝ス。諸國ノ騎兵ヲ備ヘテ延見シ。日向ノ曾ノ君細麻呂ニ位ヲ授ケ。日向四郡ヲ割テ大隅ノ國ヲ置ク。

南嶋東陲招撫

鎭西及太宰府ノ號

出羽ヲ置ク

大隅ヲ置カ

稿本

# 國史眼卷之一 終



稿本

# 國史眼卷之二

文科大學教授 重野安繹 久米邦武 合纂 星野恒

## 第七紀　奈良ノ朝

第三十六章　天武帝、大和淨見原ノ宮ニ即位アリショリ。文武帝立テ復ビ遷ラズ。藤原ノ宮ニ居ル。帝崩シテ、太子少シ。皇后朝ニ臨ム。持統帝ノ妹ナリ。是ヲ元明天皇トス。忍壁ノ弟穗積、親王知太政官事タリ。帝新宮ヲ營ス。平城ノ宮ト曰フ。帝崩シテ先帝ノ姉ヲ立ツ。是ヲ元正天皇トス。皇姉ノ繼統此ニ始マル。穗積ノ弟舍人ノ親王知太政官事タリ。太子既ニ長ス。因テ位ヲ讓ル。是ヲ聖武天皇トス。持統帝以來。天武ノ皇子遞ニ知太政官事トナリ。左右大臣、大中納言其政ニ參ス。元正帝ニ至リ。其下ニ參議ヲ置キ。諸臣ノ材ヲ選ミ。藤原ノ房前等ヲ任ス。帝ノ世ニ及ビ。舍人ノ親王猶存シ。藤原ノ武智麻呂ト共ニ政ヲ輔ケ。賢材ヲ選ミ。主典以上三百九十六人ヲシテ各其知ル所ヲ擧ゲシム。鈴鹿王、葛

奈良ノ都藤氏外戚ノ始

皇姉繼統ノ初例

參議ヲ置ク

藤原氏世世律令ニ曉習ス

諸臣ノ女位號ヲ後宮ニ正ク

藤原四家

貨幣度量衡貨借市易

鑄錢司

城王・藤原ノ宇合・藤原ノ麻呂大伴ノ道足・多治比ノ縣守等選ニ中リ參議ニ任ス。葛城後ニ母家橘ノ宿禰ノ姓ヲ賜ヒ名ヲ諸兄ト改メ。左大臣トナル。武智麻呂・房前・宇合・麻呂四人ハ皆不比等ノ子ナリ。律令ハ主トシテ鎌足ノ定メシテ藤原氏ノ嫡統トナシ。鎌足ヲ追褒シテ武内ノ宿禰ニ比ス。其子弟皆律令ニ曉習ス。武智麻呂才器人ニ勝レ。訟獄ヲ決スル平允ニシテ。時人ニ矜式セラル。又宮嬪ハ。反正帝ノ津野媛ヲ納テ夫人トナスノ後。文武帝不比等ノ女宮子ヲ夫人トナシテ帝ヲ生ム。即位ニ及ビ。尊テ皇太夫人ト曰ヒ。又其妹光明子ヲ立テ皇后トナシ。皇女ヲ生ム。是ヲ孝謙帝トス。帝立テ皇太夫人ヲ尊ビ太皇太后ト稱ス。是ヨリ諸臣ノ女位號ヲ後宮ニ正クスルヲ得タリ。不比等ノ子外戚ノ親ヲ以テ。兄弟四人朝貴ニ列シ。武智麻呂ヲ南家。房前ヲ北家。宇合ヲ式家。麻呂ヲ京家ト稱シ。一門濟濟トシテ昌盛ナリ。遂ニ帝室ト一家ノ親ミヲナシ。國柄ヲ掌握スルノ端ハ已ニ此ニ兆セリ。

## 第三十七章　貨幣ノ事ハ。書紀仁賢ノ紀ニ銀錢ヲ以テ米價ヲ記シタルヲ初見トス。韓土ノ貨幣ヲ交易場ニ流用セシ歟。天武ノ朝。銀錢ヲ廢シテ銅錢ノミヲ用ントス。行ハレズ。持統ノ朝始テ鑄錢司ヲ置ク。文武ノ朝ニ金銀發見シ。中臣ノ意美麻呂ヲ長



金銀銅發見鑄造銀銅錢ノ價位及物ト

百姓錢ノ便ヲ知ラズ蓄錢叙位法

官トナシテ銀錢ヲ鑄ル。元明帝立テ銅鑛發見ス。和銅ト改元シ以テ錢ヲ鑄ル。和銅開珍ト曰フ。近江・河内・播磨・太宰府ニ鑪ヲ置テ鑄造シ。私鑄ヲ禁ス。銀ヲ元位トシ。四文以上ハ銀錢ヲ用ヒ。三文以下ハ銅錢ヲ用フ。尋デ銀ヲ廢セントス。亦行ハレズ。元正ノ朝ニ至リ。銀錢一ヲ銅錢二十五ニ。一兩ヲ一百錢ニ當テ。物トノ比較ハ。穀六升ヲ銅錢一文ニ當テシム。銀價尚貴ク。一倍ニ至ル。是ノ時百姓錢貨ノ便利ヲ知ラズ。惟之ヲ估買ニ用ヒ。蓄錢スル者ナシ。因テ錢ノ貨財ヲ通シ有無貿易ノ故ヲ諭令シ。蓄錢叙位法ヲ設ク。無位白丁モ。蓄錢七貫乃至十貫ノ者ハ。叙位ノ限ニ入リ。郡司蓄銅六貫ニ滿ザレバ。清廉職務ニ堪フルモ遷任セズ。行旅ハ必ズ錢ヲ齎シテ重擔ノ勞ヲ省キ。諸國ノ富豪ナシテ米ヲ路側ニ賣ラシメ。一年百斛以上ニ及ベバ。名ヲ奏聞シ。田ヲ闕クモ必ス錢ヲ用ヒ。調庸モ錢ニ換ヘ。布一常三丈尺ヲ錢五文ニ準ス。民間猶ホ錢ヲ通用ニ慣レズ。授受ノ際ニ撰擇スルヲ以テ。擇錢令ヲ發シ。官錢ヲ知テ擇ム者ハ杖ニ處シ。濫錢ハ主客相對シテ市司ニ送付セシム。敎令ノ頗重如シ。此ノニシテ。始テ貨幣通行ノ俗ヲナスニ至ル。和銅鑄幣以來。私鑄ノ禁甚ダ嚴ニ。其罪強竊盜ニ比ス。然レドモ僞濫ノ錢滋多シ。藤原ノ仲麻呂政ヲ執ルニ及ビ。始テ金銀銅三品ノ錢ヲ鑄ル。金ヲ開基勝寶。銀ヲ太平元寶。銅ヲ

擇錢令

私鑄ノ禁

仲麿ノ金銀銅錢

萬年通寶ト曰フ。新銅錢一ヲ舊銅十ニ。銀錢一ヲ新銅十ニ。金錢一ヲ銀錢十ニ當ツ。

錢ヲ獻シ位ヲ授ク

是ニ於テ沽價亂ル。平準署ヲ設ケ。諸國ノ公廨ヲ割キ。時價ヲ逐テ糶糴シ。其利ハ饑寒者ノ救恤ニ備ヘ。京中ノ穀價ヲ平ニシ。輸調ノ價不同ナルヲ折衷シテ。賦役ヲ均クス。仲麻呂敗レテ。稱德ノ朝ニ新銅神功開寶錢ヲ鑄ル。吏民錢百萬以上ヲ獻シテ位ヲ授カル者アリ。私鑄ノ犯者相續ク。鑄錢司ニ配シテ役ス。兩新錢ノ價位其實ニ當ラズ。物價騰貴ス。光仁ノ朝ニ至リ。舊錢ト同價ニシテ通用セシム。

度量衡ヲ頒ツ

次ニ度量權衡ヲ天下ニ頒ツ。度ハ十寸ヲ尺トシ。一尺二寸ヲ大尺トス。量ハ十合ヲ升トシ。三升ヲ大升トス。並ニ小數大數ハ十累法ニ依ル。權衡ハ二十四銖ヲ兩トシ。十六兩ヲ斤トシ。三兩ヲ大兩トス。地ヲ度ルニハ。大尺五尺ヲ步トシ。三百步ヲ里トス。銀銅穀ヲ量ルニハ大兩ヲ用フ。他ハ悉ク小ヲ用フ。稱ハ格ニ懸ケ。斛ハ概ヲ執ル。粉麵ハ稱ヲ以テ權ル。三器皆銅樣ヲ賜テ製造シ。每年二月大藏省及ヒ諸國司ニ至リ。平校ヲ經テ後ニ用フルヲ得タリ。

貸借法

貸借法ヲ定メ。公私共ニ六十日ヲ一期トシ。利息ハ八分ノ一ニ限ル。八期ヲ過ルモ。一倍ニ超エ及ヒ利ヲ元ニ立ルヲ得ズ。是ヲ利息一倍ノ期ト曰フ。息倍期滿ヲテ償フ能ハザレ



ハ。身ヲ役シテ折酬シ。逃亡スレハ保人代償ス。質物ハ。物主相對ニ非ザレハ。所司ニ告テ對賣シ。剩餘ヲ主者ニ還ス。此ノ法終ニ慣習トナリテ。武家時代マデモ行ハレタリ。此ノ時良民貧ニシテ官人ノ家モ負債ノ爲ニ退轉シ。子ヲ賣リテ債ヲ還スモアリ。

此法後世マデ行ハル

市場貿易

市場ノ貿易ハ。午時ニ集リ日入前ニ擊鼓三度ニシテ散ス。每肆ニ標ヲ立テ行名ヲ題シ。市司ハ貨物ノ時價ニ準シ。上中下三等トナシ。十日ニ一簿ヲ爲シ。市ニ在テ注記シ。四季ニ京職、國司ニ申ス。刀槍鞍漆器等ハ。作者ノ姓名ヲ題鑿シテ濫製ヲ防グ。又韓唐交易地ニ於テハ。官司交易セザル以前私ニ交易スルヲ得ズ。是ノ時韓唐ノ交通ニ因リ。京畿及ヒ武庫諸津ノ關市ハ繁盛ナルモ。諸國人民ハ銀銅錢ノ通用ニモ慣レス。

定日ノ市場

猶物ヲ以テ物ニ易フルノ習俗ニシテ。各地ニ諸國市場ノ跡ハ多ク村名ニ存セリ。

第三十八章　農業ノ勸課ハ。前紀天武ノ朝。中戶以上ノ民ニ正稅ヲ貸與スル法ヲ設ケ。持統ノ朝ニ陸田ノ利ヲ勸メ。桑紵梨栗蕪菁及ヒ他ノ草木ヲ植ヱシム。然ルニ諸國ノ習慣。徒ニ水田ノ稻ヲ耕作シ。秋毛ヲ恃ミテ陸田開ケズ。水旱ニハ餘穀ナク。一年饑饉ス

農業勸課及田租墾地地力ノ弊ノ正稅官與

開墾ノ勵等給復

義倉

雜穀ノ比較

國郡司田野ヲ占有ス

公田私墾地租稅ノ差

レバ。忽チ路頭ニ餓死シ。加ルニ朝臣田野ヲ占有シ。百姓耕地乏クシテ。多ク流亡ス。元正帝令シテ麥黍ヲ種シメ。毎戸ニ一町乃至二十町ノ陸田ヲ給シ。毎段租粟三升ヲ納シム。百姓ノ荒野閑地ヲ開墾シテ雜穀ヲ收穫スル。三千石以上ハ勳六等。已下ハ終身ヲ復ス。新ニ溝池ヲ造リ草萊ヲ闢ケバ三世ニ傳ヘ。舊地ヲ修理スルハ終身給ス。又義倉ヲ設ケ。親王ノ外。一位ヨリ百姓雜色人マデ。毎戸粟ヲ貯ヘシメ。二石ヨリ差減シテ下下戸一斗ニ至ル。雜穀ハ大麥一斗五升・小麥大豆二斗・小豆一斗ヲ粟一斗ニ當テ。田租ト同時ニ收ム。

國郡司ノ土地人民ヲ領スルハ。昔時國造伴造ノ部曲田莊ニ異ナラズ。大寶ノ田令ニ。其土ノ官人百姓ハ空閑地ヲ營作シ私田トスルヲ得。土人ニ非ル官人ハ。替解ノ日ニ還公セシムトアリ。公田ノ租ヲ地子ト曰フ。收穫ノ五分一ヲ納ル。上田ハ毎段十束ニ及ブ。而テ私田ノ租ハ毎段一束五把ニシテ復タ田等ヲ分タズ。國司ハモト器用ヲ選ミ。四年ヲ任限ト定メタレドモ。多クハ奔走請托シテ再任ヲ求メ。孝謙ノ朝天平寶字ニ至リ。任限ヲ六年ニ改ム。又初ハ新國司ハ前國司ノ館ニ居リシニ。後ニハ新舍ヲ經營シ。舊館ハ前國司住シテ移ラズ。遂ニ在廳・在國司ノ稱アルニ至ル。在廳ハ、廳ニ居付ノ官吏掾目ノ下ニ事ヲ執ル者、膏腴ノ

按察使ヲ置ク

墾田不收ノ令

朝集使

公廨利稻ノ起

地方官給分ノ等差

揚名ノ介

郡司世襲及家督ノ事

地ヲ私有シ。或ハ窮民ニ貸スベキ租稻ヲ私用シ。或ハ公租ヲ私借スルモアリ。元正ノ朝。始テ按察使ヲ置キ。國司ノ非道及ヒ侵漁ヲ糾彈黜陟ス。諸國守ヨリ選拔シテ其任ニ充テ。傍近二三四國ヲ管セシムト雖。國司ノ衆多ナル。私利營求ノ弊增長シ。養老元正ノ末年ニ至リ。前國司開墾ノ水田ヲ轉買シタルハ悉ク還收ス。尋テ墾田永年不收ノ令ヲ發ス。又朝集使朝集使ハ、國司ノ内ヨリ在京スル者、在京ノ用度及ヒ非常上京ノ料ニ。年年租稻ヲ出擧シテ利息ヲ收ムル法ヲ設ク。尋デ諸國ノ公廨費ニモ及ボス。其額ハ前法ニ倍ス。利息甚タ貴ク。初ハ半倍ノ定メナリ。後ハ十ノ三ニ減ス。以テ官物ノ欠負未納ニ塡補シ。剩餘ハ國司配分ス。百姓一時ノ便ヲ見テ借リ受ケ。徵納ノ期ニ至テ備フル能ハズ。田宅ヲ以テ償フモアリ。因テ令シテ其徵責ヲ緩クセシム。後ニハ國司交代ノ日ニ公廨ヲ貪テ爭論ヲ起ス。孝謙ノ朝。毎年總額ヨリ先ツ官物欠負未納ニ塡メ。次ニ儲蓄ヲ割テ。剩餘ヲ配分セシム。長官ハ六分。次官ハ四分。判官ハ三分。主典ハ二分。史生ハ一分。六分四分二分一分、終ニ地方官ノ異稱トナル、第八紀ニ至リ。此ノ法ヲ除ントシタレドモ行ハレズ。尋デ國司ハ遙任トナリ。以下ハ揚名ヤウメイト稱シテ空名アルノミ。大臣以下ニ賜フ除目ヂモク年給是ヨリ起ル。郡司ハモト終身官ナリ。初ハ遷代官ノ如ク。國司之ヲ黜陟セントセシニ。元明ノ朝之ヲ禁

莊園ノ由來

貴族田野ヲ占有シ及盜賊起リ京師警戒

封戸ノ制

位田、職田功田、賜田ノ制

帳内資人ノ制

莊園

セラレ。終ニ世襲官ノ姿トナリ。孝謙帝以後ハ更ニ家督ヲ爭ヒ。因テ員數濫多ヲ加ヘ。徒ニ蠹害ヲナスノミ。墾田令モ。孝謙帝ノ時ニハ。寺家既ニ地ヲ定テ開墾シ。本土百姓ノ一二町ヲ墾スルノ外ハ禁止セラレ。淳仁ノ朝ニ。世業相傳ノ外ハ。品部(ホムチベ)ヲ廢シテ公戸ニ入ル。平安奠都ノ時。東寺ニ莊田若干ノ寄附アリ。朝臣僧徒ノ土地ヲ私占シテ莊園トナスハ。其由來久シ。

第三十九章　氏部、家部廢シテ後ハ。朝臣ニ封戸ヲ賜フ。封戸ハ一家ノ正丁四人。中男一人ヲ一戸トシ。其家ノ私民トナシ。其田租ハ四十束(二石)ヲ率(リツ)トシ。半額ハ官ニ入レ。半額及ヒ調庸ヲ主家ニ給セシニ。尋デ田租モ亦全ク給セリ。太政大臣三千戸ヲ極トス。又位田職田及ヒ功田賜田ヲ給ス。位田ハ八十町。職田ハ其半ヲ極トス。功田ハ大功ヲ世襲トシ。次ハ三世ニ傳フヲ極トス。賜田ハ別勅ニテ賜フ者ナリ。又帳内資人ヲ給シテ護衛トス。皇親ニハ帳内百六十人ヲ極トシ。朝臣ニハ資人百人ヲ極トス。在官ノ時ハ三百人(前官半減)ヲ極トス。京師ノ繁庶年久ク。田祿以テ尊貴ヲ養フニ足ラズ。皇親朝臣因テ私民奴婢ヲ役シテ山林田野ヲ墾シ。以テ莊園トナス。百姓業ヲ失ヒ。課役ヲ苦ミ。因テ浮浪トナリ。或ハ朝臣ニ仕ヘ。或ハ資人トナリ。或ハ得度(出家)ヲ受テ之ヲ規避

文武ノ朝諸國盜賊起ル

山野田園浮浪ノ禁制

守山戸

蓄馬ノ制限

小官外任ヲ望ム

ス。朝臣僧徒國郡ニ囑請シテ本貫ニ歸シ之ヲ使用ス。文武ノ朝己ニ諸國ニ盜賊起ル。元明帝勅シテ。皇臣朝臣等ノ山野ヲ占メ。諸寺ノ田園制ヲ超エ。浮浪ヲ容隱スルヲ禁シ。守山戸ヲ置キ。伐木ヲ禁ス。然ドモ土地人民ヲ包有シテ。自ラ富ムノ計ヲナスハ一令ゴトニ益甚シ。京師ニハ貴族豪富競テ健馬ヲ蓄養シ。求索シテ相爭ヒ。動輙(ヤヽモスレバ)鬪亂ヲ致ス。因テ蓄馬ノ限ヲ定メ。親王大臣二十匹。以下等殺シ。庶人ハ三匹ヲ限ル。限ニ超レバ違勅ニ論シテ沒入ス。亦行ハレズ。貴富ノ驕奢ハ日ニ增長シ。小官ハ俸祿ヲ限省セラレテ自ラ給スルニ足ラズ。因テ。外任ヲ望ミ。國郡ノ政治益昏濁セリ。

軍防令定リテ。兵器ハ造兵司之ヲ造リ。鍛戸ヲ置キ。衛府官及ヒ舍人・衛士・防人等ハ皆帶劍ス。文官ハ中務以外。皇親公卿モ。特授ニ非レバ帶劍スルヲ得ズ。惟刀子ヲ懷ニスルノミ。五位以上ノ子孫儀容アル者。及ヒ八位以上ノ嫡子儀容アリ。或ハ弓馬ニ便ナル者ヲ選ミ。舍人(内舍人、大舍人)トナシ。六位以下ノ子及ヒ良家ヲ選ミ。帳内・資人トナシ。郡司ノ子弟弓馬ニ便ナルハ兵衛トナス。諸國ニ盜賊起リシヨリ。京師ハ常ニ警戒ニ急ナリ。上番ノ衛士ハ。尫弱ニシテ武藝ニ習ハズ。國司郡司因テ部内ノ騎射力士及ヒ美女ヲ權門ニ進メ。公用缺乏シテ私門繁昌ス。加ルニ韓唐防禦隼人蝦夷ノ叛亂ニ因リ。鎭

儛仗　西坂東ニ鎮府ヲ設ケ。太宰ノ帥貳ニハ儀仗ヲ給ス。儀仗此ニ起ル。聖武ノ朝。江、勢、濃、越

健兒　前ヨリ郡司ノ子弟弓馬ニ習フ者ヲ點シ。全租半徭ヲ免シテ健兒トナシ。諸關兵庫ヲ守リ。貴使ノ送迎ニ充ツ。是ニ於テ衛府ノ外又健兒アリ。帶劍ノ兵士益多ク。諸國ノ

海賊　盜賊亦止マズ。徒黨ヲ結テ劫掠シ。緣海ハ海賊ヲナシ舟船ヲ搶奪ス。南海中國ノ海賊此ニ見ユ。幾內總管。諸道鎭撫使ヲ置キ。新田部ノ親王大總管トナリ。其徒ヲ搜捕シ。幷テ國郡司ノ治績ヲ巡察ス。東海、東山、山陰、諸國ノ兵器ヲ他處ニ賣與スルヲ禁ス。尋デ鎭撫使ヲ節度使ト改メ。朝集使ニ勅諭シ。巡察使ヲ出シテ國郡司ヲ戒飭ス。權門勢家ハ驕奢增長シ。公事ヲ闕テ恣ニ己ノ族ヲ集メ。又良馬ヲ蓄ヘ。限制ヲ守ラズ。益諸國ヨリ騎射壯士ヲ採收シテ隨身ノ兵トナス。朝臣ニ隨身兵仗ヲ賜フノ端、此ニ發ス。京師競テ騎射ヲ講シ。武官ニ非ザル者モ兵ヲ持シ。數十騎集リテ街路ヲ行ク。武人橫肆ノ端モ此ニ崩セリ。

織物採鑛等ノ奬勵　遊戲羣飮ノ禁　挑文師

第四十章　此ノ紀藝術ノ發達ハ。從前綿織部ノ古法。廣ク傳ハラズシテ。錦綾ハ多ク外國ノ貢ヲ須チシニ。元明ノ朝。始テ挑文師ヲ伊勢、近江、越前、丹波、播磨、阿波等二十一國ニ遣シテ。織法ヲ教ヘシム。鞍作ノ磨心其術ニ巧ニシテ妙麗拔羣ナリ。子孫マデ雜戶ヲ免シ





柏原村主ノ姓ヲ賜。其業ヲ奬勵ス。又右京及ビ河內ヨリ暈纈色ヲ染テ獻ス。位一級ヲ賜フ。聖武ノ朝。京畿諸國ノ鐵工、銅工、金作、甲作、弓削、矢作、梓削鞍作、鞆張等ノ雜戶。改姓シテ。未ダ本業ヲ免セザルニ因リ。籍ヲ檢シ。每色差發シ。舊ニ依リテ役使ス。其後大佛鑄造ノ事興リ。朝廷特ニ黃金ヲ貴重ス。會、陸奧ニ黃金ヲ發見ス。尋デ駿河多胡ノ浦ヨリ鍊金ヲ拾獲シテ獻ス。其郡一年ノ田租ヲ免シ。陸奧多賀以北諸郡ノ庸調ハ

雙陸ノ禁　黃金ヲ以テ輸サシム。

前紀ニ圍碁雙陸ノ遊戲ヲ海外ヨリ傳ヘ。持統ノ朝ニ雙陸ヲ禁ズ。尙熄マズ。天平ニ至リ盛ニ行ハレ。官人百姓皆衆徒ヲ聚會シテ其戲ヲ爲シ。產業ヲ失フ。因テ雙陸ヲ申禁シ。犯ス者ハ位祿ヲ褫ギ。奪封決杖解任ニ處シ。郡司ノ知テ問ザル者ヲ解任シ。二十人以上ヲ告レバ位物ヲ賜フ。又敢テクシテ群飮スルヲ禁シ。決杖ニ處ス。

群飮ノ罰

第四十一章　朝廷佛敎ノ崇信勸奬甚ダ至ル。初メ藤原ノ鎌足山階陶原ノ家ニ精舍ヲ建テ。齋會ヲ設ケテ僧ヲ請シ。維摩經ヲ演シ。長子ヲ僧慧隱ノ徒弟トナシ。定慧ト名ヅク。或ハ傳フ、定慧實ハ、定慧入唐シテ歸リ。又ノ墳墓多武ノ峰（即チ田身ノ嶺、又談峯ト書ス、）ニ其衣冠ノ像ヲ安シ。不比等又金堂ヲ平城ニ建テ。鎌足ノ造リシ釋迦像ヲ安置シテ。維摩會ヲ再興ス。

藤原氏崇佛ノ家法　延テ奈良大佛トナル及貴賤風化懸隔　興福寺ノ起リ

興福寺ト名ヅケ。藤原氏一門ノ檀越トス。其家法此ノ如シ。故ニ太夫人光明皇后。皆佛教ヲ崇信ス。皇后、聖武帝ヲ贊助シ。佛法ヲ興隆シ。慈善ヲ行フ。金光明經ヲ諸國ニ頒チ。京師ニ施藥院。悲田院ヲ設ケ。饑病者及ビ棄兒ヲ療養シ。諸國ニ令シ。大臣ノ職封ト封戸ノ庸物トヲ以テ。毎年藥物ヲ買進セシム。因テ施藥院別當ハ藤原氏ノ人之ニ任ス。僧玄昉太夫人ニ昵近ス。後チ入唐シテ歸ル。帝舉テ僧正トナス。皇后之ヲ寵信ス。太夫人幽鬱病アリ。玄昉ヲ見テ大ニ悅フ。帝爲ニ內道場ヲ建ツ。玄昉宮中ニ出入シ頗ル醜聲アリ。藤原ノ宇合ノ子太宰ノ大貳廣嗣筑紫ノ兵ヲ擧テ之ヲ除ント欲ス。大野ノ東人ヲ遣リ往テ擊ツ。廣嗣自殺ス。尋デ玄昉ヲ大和ノ長谷寺ヲ建ツ。橋。樋。池。溝。船。渠ヲ興スコト甚ダ廣シ。西國ノ舟船ハ。播磨ノ揖生津ヨリ韓泊。魚住。兩津ヲ經テ大輪ニ至リ河尻ニ進ム。凡ソ五日程ト定メタルモ。行基ノ計程ナリト云フ。元正ノ朝。妄ニ禍福ヲ說キ人ヲ迷ハストテ。主司ニ禁セラレシニ。玄昉黜ケラレシヨリ。帝深ク行基ニ信依ス。是ニ於テ諸國ニ國分寺ヲ建テ。帝親ラ金字ノ金光明經。最勝王經。妙法蓮華經ヲ寫シ。其七重塔中ニ藏シ。僧寺ヲ金光明四天王護國ト曰ヒ。每寺、封五千戸。水田百町。墾田千町。尼寺ヲ法華滅罪ト曰ヒ。每寺水田五十町。墾田四百

佛法興隆慇善施行

施藥院悲田院

國分寺



町。ヲ寄附ス。後チ諸國年年寺料米ヲ徵收シテ其費ニ充ツ。國學ニ同シ。

大寶令撰定ノ比マデ。神帳祭式猶一定ナシ。藤原氏盛ニシテ。中臣氏權ヲ專ニシ。此ノ紀ノ初メ神帳ヲ造リ。意ニ任セテ取捨シ。諸社ノ封稅ハ其門ニ入ル。是ノ時ニ當リ。諸國ハ國郡司ヨリ民間マデ。神佛信仰ノ念並ニ薄シ。神社ハ不淨ニ委シテ修潔スルナシ。因テ詔シテ國司長官自ラ幣帛ヲ執リ清掃セシム。寺院ハ牛馬群集ノ場トナリテ荊棘ヲ生ジ。佛像塵埃ニ埋レ。僧尼ノ住スルナク。或ハ住スルモ破戒無慚ニシテ俗人ニ異ナラズ。寺家ノ財物田園ハ檀越統領シ。僧尼自由ヲ得ズ。民俗ハ概ネ神怪ヲ說キ。安藝周防ニハ人ノ亡魂ヲ祀リ。衆ヲ聚テ吉凶ヲ說ク。京畿ノ山野ハ萬千群ヲナシ。怪說ヲ唱ヘ。東西奔走シテ亡魂ヲ祈ル。巫祝ノ徒ニ伴ヒ淫祠ニ奉仕シ。其風京城ニ入リ猿狗符書ヲ作リ。咒詛魘魅ヲ爲シ。爲ニ屢騷擾ヲ生セリ。前紀以來唱佛ノ勸メ。肉食屠殺漁獵ノ禁。持齋ノ法等。敎令連リニ發スレドモ遵守セズ。國郡司以下擅ニ兵馬ヲ發シテ禽鳥猪鹿ヲ獵殺シ。陂ヲ造リ屠殺ヲ行フ。是ニ於テ其禁令ヲ申ヲ始テ大膳ヲシテ盂蘭盆供養ヲナサシム。又僧尼ヲ實簡セシメ。行基ノ法ニ隨テ修行スル老男女ハ入道ヲ許シ。自餘ノ持鉢行路者ヲ搦メシム。僧尼ノ出家多ク囑請ニ依リ。學業ヲ審

諸國ハ神佛信仰ノ念薄シ

當時神怪ヲ信スルノ情況

盂蘭盆供養

セザルヲ以テ。法華經。最勝王經ヲ闇誦シ。禮佛淨行ヲ解フル者ヲ擧シム。貴賤ノ風化懇殊。此ノ如シ。國郡司等能〻公ニ奉スル者少ク。神人僧徒ノ私利ヲ營ム者多シ。寄附地ハ豪家兼幷シテ諍訟滋ク。僧尼ノ得度ハ徭役規避ノ具トナル。仍條ニ寺家私地ヲ買フノ禁モ。其實ハ行ハレズ。

東大寺大佛建立

帝、河內智識寺ノ盧舍那佛ヲ拜シ。其像ヲ造ント欲ス。僧良辨之ヲ勸ム。因テ行基ヲ伊勢神宮ニ遣リ。舍利ヲ納メ。又左大臣橘ノ諸兄ヲ遣ル。天照大神ハ盧舍那佛ノ權化ナリトノ夢感ヲ得タリ。佛工ニ命シ。金銅ヲ以テ其大像ヲ近江紫香樂ノ宮ニ創ム。尋デ平城ニ移シ。東大寺ヲ建テ其像ヲ安ンズ。高サ十六丈。行基ヲ大僧正トナス。大僧正是ニ始ル。適〻陸奧ヨリ黃金ヲ獻ス。帝以テ感應トナシ。年號天平ノ下ニ感寶ノ二字ヲ加ヘ。始テ四字ノ年號アリ。皇后太子百官ヲ率テ佛前ニ北面シ。唐僧鑑眞ニ戒ヲ受ケ。沙彌勝滿ト改名シ。三寶ノ奴ト稱ス。天子ノ受戒法名此ニ始ル。初メ持統元明元正三帝皇后皇姉ヲ以テ統ヲ承ケ。皇太子ノ長ヲ待ツ。故ニ讓位アリテ尊號ヲ受ク。帝ニ至リ始テ男子ヲ以テ位ヲ讓リ。後世讓位及ヒ法皇ノ例ヲ啓ク。帝甚タ行基ヲ崇敬シ。大菩薩ト稱ス。行基時ニ年八十二。尋テ寂ス。是ヨリ先元明ノ朝ニ僧アリ。宇佐神ノ神託ヲ奏ス。因テ宇佐八幡宮ヲ建テ。崇敬篤シ。是ニ於テ其神ヲ東大寺伽藍ノ鎭守トナス。東大寺八幡宮是レナリ。天平勝寶ニ至リ。常陸鹿島社ニ神宮寺ヲ建テ。遂ニ伊勢神宮ニ及ブ。神佛同體ノ說大ニ行ハレ。諸社ハ僧徒ノ管領トナリ。佛法純ラ國教トナリタリ。是ニ於テ鑄佛造寺ノ工全國ニ起リ。租稅ヲ消糜シ國帑是ヨリ屈ス。

四字年號

男帝讓位及受戒法名ノ例

東大寺大佛建立神佛同體ノ說

宇佐八幡



諸大社ニ神宮寺ヲ建ツ

初メ朝廷寺塔ヲ創建スルハ。臨時ニ造寺使ヲ命ゼリ。帝ハ東大寺ヲ創メ。藤原氏ハ興福寺ヲ創メ。此ノ兩寺ハ特ニ造寺長官ヲ置テ永制トナシ。藤原氏ノ人之ニ任シ。兩寺ニ田地ヲ寄附スル甚多シ。時ニ東大寺ノ外。元興寺及ヒ大和ノ國分寺ヲ最大刹トス。興福大安藥師法華ノ四寺及ヒ諸國ノ國分寺之ニ次ク。稱德ノ朝ニ又西大寺ヲ創起シ。四天王ノ銅像ヲ安ンズ。

造寺長官

第四十二章　元正ノ朝ニ大隅ノ隼人國司ヲ殺シ。陸奧ノ蝦夷按察使ヲ殺シ。東西邊擾亂ス。大伴ノ旅人ヲ征隼人大將軍トナシテ往テ征ス。多治比ノ縣守ヲ征夷將軍トナシテ往テ征ス。又使ヲ鞫鞫ニ遣リ。風俗ヲ觀察セシム。曾ノ君ハ熊襲ノ帥ノ後ナリ。旅人其窟穴ヲ覆ヘシ。屯田シテ餘衆ヲ鎭壓シ。役畢テ歸ル。初テ唱更摩大隅ニ班田ヲ行ヘシメ。薩隅日多嶺始テ國司ノ制ニ就ク。東陲ノ蝦夷ハ猶鎭定ニ就カズ。聖武帝ノ初。海道ノ蝦夷叛ク。藤原ノ

東西邊ノ政治

薩隅ニ班田法ヲ行ヒ薩隅日初テ國司ノ制ニ就ク

陸奥鎮守府多賀城

秋田城

押領使

太宰府沿革

韓唐二國ノ形勢

宇合征夷大將軍トナリ往テ伐テ之ヲ平ゲ俘囚ヲ伊豫筑紫ニ配ス尋テ鎮守府ヲ置キ大野東人ヲ將軍トナシ多賀城ヲ築テ鎮トナシ諸將ト共ニ夷地ニ入リ地ヲ闢クコト百六十里古里鎮守府此ニ起ル後出羽柵ヲ秋田ニ移ス秋田城此ニ起ル孝謙ノ朝陸奥ノ夷俘ニ田ヲ授ケ民戸ニ編籍シテ邊郡ニ充テ淳仁ノ朝桃生ノ城小勝ノ柵ヲ造リ東國浮浪人ヲ柵戸トナシ官沒ノ奴婢ヲ配シ坂東八國ニ命シ陸奥ニ事アレハ國別ニ二千以下ノ兵ヲ發シ國司精幹ノ者一人押領シテ速ニ救援セシム是ヲ押領使ノ始トス西邊モ藤原廣嗣ノ變ヨリ太宰府ヲ廢シテ鎮西府ヲ置ク鎮守府ノ例ノ如シ三年ニシテ舊ニ復ス孝謙ノ朝太宰ノ大貳吉備眞備怡土城ヲ築ク後ノ高祖城ナリ是ヨリ先坂東諸國ノ兵士ヲ差シテ太宰府ノ防人トナス沿道ノ國其供給ニ苦ム是ニ於テ西海七國ノ兵士ヲ以テ之ニ代ヘ檢習西海道兵使ヲ命シテ武藝ヲ講習セシム幾モナク復東國ノ兵ヲ以テ太宰府防人ノ闕ヲ補ヒ陸奥ノ屯戍ニ兵二千五百八ヲ點加シ他國ノ屯戍ヲ罷ム

第四十三章　是ノ時外國ハ韓唐皆變動アリ前紀ノ末粟末靺鞨王大祚榮靺鞨ト共ニ唐兵ヲ破リ震國ト稱ス元明ノ季年唐ノ爵命ヲ受テ渤海王ト改ム子武藝立テ益大ナリ猶高麗盛時ノ三分一ニ及ズ子欽茂孝謙ノ時ニ肅愼ノ故地ニ移リ五京十六府六十二州ヲ設ク其東境ハ蝦夷ニ毘連シ其使屢出羽ヨリ朝貢ス新羅モ亦私ニ國號ヲ立テ王城國ト改メ使聘ノ常禮ヲ失フ聖武ノ朝ニ其罪ヲ問ント議シ奉幣使ヲ發シテ伊勢香椎諸社ニ告グ果サズ孝謙ノ朝ニ至リ新羅王子ヲ遣テ謝シ渤海亦來貢セリ既ニシテ小野ノ田守渤海ニ使ヒシテ還リ唐ニ安祿山ノ亂起リシト告グ因テ太宰府ノ邊備ヲ修メ高元度ヲ遣リ渤海ヲ經テ遣唐使藤原ノ清河ヲ唐ニ迎フ唐帝亨肅宗弓材乏キヲ以テ沈維岳ヲ遣テ元度ヲ送リ牛角ヲ求ム諸道ニ課シテ七千八百枚ヲ與フ維岳贓汙ニシテ任ニ堪ヘズ渤海又唐ニ史朝義ノ亂起リ路塞ルト告グ遂ニ留リテ我ニ仕フ新羅猶貢ヲ闕グ復征伐ヲ議シ海ニ課シテ戰艦ヲ造リ美濃武藏ノ少年ニ新羅語ヲ學ハシメ東海南海西海ノ節度使ニ令シ船三百九十四隻兵四萬水手一萬七千餘人ヲ點シテ騎射陣法ヲ習ハシ伊勢香椎諸社ニ奉幣シテ新羅ヲ伐ツヲ告グ歸化ノ新羅人歸國ヲ願フ者ハ糧ヲ給シテ放遣シ餘ハ武藏ニ處ク終ニ又伐ツヲ果サズ新羅モ亦戰備ヲ修ム因テ其使ヲ詰責ス唐國ノ亂ニ備フト答ヘ爾後朝貢ノ例ヲ用ヒズ事ヲ商賈ニ寄セテ我消息ヲ窺フ歷朝寬假

渤海王ト稱ス渤海王肅故地ニ移ル

唐安祿山ノ亂太宰府邊備ヲ修ム

牛角ヲ唐ニ贈ル

韓地遂離ルル

シテ復問フ。ズ。韓地遂ニ離ルル。

遣唐學生及惡瘡流行勝道鏡ノ寵幸

第四十四章　遣唐學生ヲ擧シヨリ代代差遣シ。元正ノ朝。留學生安倍仲麻呂下道眞備最モ才學ノ名ヲ顯ハス。聖武ノ朝ニ眞備歸リ。唐禮大衍曆經大衍曆立成樂書要錄及ヒ測影鐵尺銅律管等ヲ獻ス。在唐十九年。經史算曆ニ兼通ス。大學ノ助トナシ學生ヲシテ五經三史明法算術音韻籀篆ヲ習ハシム。眞備漢字ノ偏傍點畫ヲ省キ。片假名四十五字ヲ製シ。以テ五十音圖ヲ作リ。音ノ子母及ヒ漢字反切ノ法ヲ敎フ。吉備ノ朝臣ノ姓ヲ賜フヌ播磨ノ弟兄ハ唐ヨリ柑子ヲ獲テ歸ル。佐味ノ蟲麻呂之ヲ植ニ實ヲ結ブ。並ニ爵一級ヲ賜フ。官奴斐太大坂ノ沙ヲ取リ玉石ヲ攻ム。大友ノ史ノ姓ヲ賜フ。是ノ時遣唐使ノ船屢南海ニ漂到ス。因テ南島ニ標ヲ樹ツ。孝謙ノ時ニ至リ朽壞ス。因テ更造シ島名港灣及ヒ海底ノ深淺水路ノ遠近ヲ其標ニ具記シ。航船ニ便ニス。吉備ノ眞備再ヒ唐ニ使シ。益久島ヨリ歸朝シ。擢用セラレテ右大臣ニ至ル。薦姓ノ文學ヲ以テ大臣ニ昇リシハ。眞備及ヒ菅原道眞二人ノミ。仲麻呂ハ歸朝ノ時風ニ遭テ安南ニ漂泊シ。後チ安南都護トナリ。唐ニ沒ス。

天平七年。筑紫ヨリ。疱瘡流傳シ。天下ニ蔓延ス。一兒患レバ一村ニ流行ス。裳ノ

海標ノ製

吉備大臣片假名ヲ製ス

疱瘡赤斑瘡流行



地ニ曳ガ如シ。因テ裳瘡ト名ヅク。即チ疱瘡ナリ。一歲ヲ間テ太宰府ヨリ疫瘡ヲ發行シ。死者無算。左大臣武智麻呂及ヒ弟房前宇合麻呂皆其患ニ罹テ薨ス。赤斑瘡ト名ヅク。即チ麻疹ナリ。或ハ謂フ。敏達帝ノ時流行セルハ。患者ノ身燒ケガ如ク撲ツガ如シ。是レ即チ麻疹ナリト。或ハ謂フ疱瘡ナリト。後チ七十餘年桓武平城ノ朝ニ二瘡又發ス。爾後ハ二三十年ヲ間テ發シ天下ニ流行ス。

皇女太子ニ立ツ

聖武帝皇子ナシ。皇女ヲ太子ニ立テ位ヲ讓ル。之ヲ孝謙天皇トス。皇女太子トナルハ是ヲ始トス。先帝因テ新田部ノ親王ノ子道祖ノ王ヲ其太子トナサシム。猶天平ノ號ニ仍リ。感寶ヲ改テ勝寶トス。天平二十一年四月改元。天平感寶其七月又改元。天平勝寶一年三號ハ前後未有ノ例タリ。橘ノ諸兄藤原ノ武智麻呂ノ子豐成左右大臣タリ。帝、豐成ノ弟仲麻呂ヲ寵愛シ。紫微ノ內相ヲ置テ之ニ任シ。其田村ノ第ヲ別宮トナス。左大臣諸兄因テ其弟鹽燒王ヲ立ント欲ス。仲麻呂擅斷シテ。舍人ノ親王ノ第七子大炊王ヲ立テ。王奈良麻呂並ニ杖死シ。遂ニ豐成ヲ左遷ス。帝、位ヲ大炊王ニ禪ル。之ヲ淳仁天皇トス。猶

一年三號

廢太子杖死

惠美押勝ノ新官制

天平寶字ノ號ヲ用フ。上皇ニ尊號ヲ上ッリ。寶字稱德孝謙皇帝ト曰ヒ。父舍人ノ親王ヲ追尊シテ崇道盡敬皇帝ト曰フ。仲麻呂。上皇ノ旨ヲ承テ政ヲ專ニシ。太政官ヲ乾政官ト改メ。中務以下盡ク名目ヲ變改シ。寵幸至隆ナリ。名ヲ惠美ノ押勝ト賜フ。鑄錢舉租皆其家印ヲ用ヒ。豪富ヲ極ム。

印本ノ始

和氣清麻呂神教ヲ奏ス

河內ノ僧道鏡內道場ニ入リ。上皇ニ寵嬖セラル。押勝因テ怨懟シ。請テ畿內三關近畿ノ兵ノ都督トナリ。將ニ其兵ヲ擧テ道鏡ヲ除ントス。事覺ハル。藤原ノ藏下麻呂討テ押勝ヲ誅ス。帝モ亦深ク道鏡ヲ惡ミ。常ニ上皇ニ言フ。上皇因テ帝ヲ廢シ。淡路ニ放ク。明年崩ス。天子ノ流放實ニ此ニ始マル。上皇復祚シ。稱德天皇ト曰フ。豐成復官シテ薨ス。房前ノ子永手左大臣。吉備ノ眞備右大臣トナリ。道鏡太政大臣ニ任ス。鷹狗鵜ヲ養テ田獵スルヲ禁シ。諸國ノ御贄及ヒ魚肉蒜ヲ進ルヲ停メ。丈六ノ佛像ヲ伊勢ノ大神宮寺ニ造リ。又三層ノ小塔一百萬基ヲ建テ。印本陀羅尼ヲ塔中ニ納レ。諸寺ニ頒置ス。印本此ニ始ル。今隆寺ニ傳フルハ、銅板ナラント云フ、道鏡寵幸ヲ極メ。法王ノ位ヲ授ルニ至ル。陰ニ非望ヲ懷キ。宇佐八幡宮ノ神敎ト矯稱シ。帝ノ禪位ヲ受ケントス。和氣ノ清麻呂ニ勅シテ宇佐ニ遣ル。清麻呂復命シ。神敎ヲ奏シテ曰ク。開闢以來。君臣分定ル。天日嗣必ズ皇胤ヲ立ッ。姦凶ノ徒速ニ掃除スベシト。道鏡怒テ官ヲ褫ギ。筑紫ニ流ス。既ニシテ帝崩シ。光仁帝。道鏡ヲ下野ニ逐ヒ。清麻呂ヲ召ヒ還ス。

光仁繼統

桓武遷都

桓武ノ皇子三代

光仁帝親政

天長節

## 第八紀　平安奠都

山背遷都

大內造營

第四十五章　稱德帝崩シテ天武帝ノ統絕ユ。諸大臣纔ニ禮ヲ議ス。右大辨藤原ノ百川天智帝ノ孫白壁王ヲ推シ。左大臣永手內大臣良繼迎立ッ。是ヲ光仁天皇トス。二十五世四十九代ノ繼體ナリ。猶奈良ニ都シ。天子復タ政ヲ親ッス。始テ天皇ノ生日ヲ天長節ト稱シ。每年諸寺ニ轉經行道シ。諸國ニ殺生ヲ禁斷シ。內外官ニ酺宴ヲ賜フ。百川帝ノ庶長子山部王ノ賢ヲ推テ太子ニ立ッ。是ヲ桓武天皇トス。延曆三年都ヲ山背長岡ノ宮ニ遷ス。諸國役夫ヲ和雇スル三十一萬四千人。十二年藤原小黑麻呂紀古佐美ニ命シ。葛野ノ郡宇太村ノ地ヲ相定シ。諸國ニ課シテ大內裏ヲ造營シ。十二門ヲ建ッ。皇居及ヒ百官諸司其內ニ在リ。南北四百六十丈。東西三百八十四丈。郭門ヲ羅城ト曰フ。左右二京東西一千五百七十丈。南北一千七百五十三丈。朱雀門其中央ニ當リ。東ヲ左京ト曰ヒ。西ヲ右京トス。街衢一千二百十六アリ。八日ヲ行トシ。四行ヲ街トシ。四街ヲ保

山城平安城

歷代ノ謚ヲ定ム

聖武帝後禪位ノ常例

一時兩上皇

トシ。四保ヲ坊トシ。四坊ヲ條トス。總テ九條。每條相去ル一百四十四丈。其間ニ坊門アリ。東西極ル所ヲ京極ト曰フ。山背ヲ改テ山城ト曰ヒ。新京ヲ號シテ平安城ト曰フ、定テ不易ノ都トナス。今ノ西京是レナリ。是ヨリ先。歷朝ノ天子ハ。其宮號（神武ヲ橿原ノ宮、欽明ヲ磯城島ノ宮、曰フノ類、）尊號（文武ヲ天之眞宗ノ天皇、光仁ヲ天宗高紹ノ天皇ト曰フノ類、）ヲ稱セシニ。是テ至リ淡海ノ三船ニ勅シテ。歷代ノ謚號ヲ撰定ス。神武ヨリ光仁マデノ謚是レナリ。帝崩シテ桓武ト謚ス。皇子衆多ナリ。太子ヲ平城天皇トス。同母弟神野ノ聰敏博學ナルヲ以テ皇太弟トナス。是ヲ嵯峨天皇トス。帝復タ大伴ヲ皇太弟トナス。是ヲ淳和天皇トス。兄弟相承ル三代。並ニ遜位後ノ宮名ヲ稱號トス。是ヨリ謚號宮號互ニ行ハル。歷朝ノ禪位ハ聖武帝ヨリ其例ヲ啓キ。平城帝ニ至リ。早ク位ヲ遜レ。奈良ノ平城ヲ修造シテ遷御ス。寵姬藥子・其兄藤原ノ仲成ト陰ニ嵯峨帝ヲ廢シテ。上皇ヲ復祚セシメント謀リ。事敗レテ誅ニ伏ス。嵯峨帝因テ久ク位ニ居ルヲ欲セズ。又タ位ヲ讓リ。嵯峨ノ離宮ヲ營テ菟裘トス。一時ニ兩上皇アリ。後ニハ三上皇アルニ至ル。淳和帝モ亦嵯峨ノ皇子ニ位ヲ禪リ。遜讓ノ志ヲ遂グ。是ヲ仁明天皇トス。凡ソ六帝四世八十一年ヲ經過シタリ。

光仁敬神ノ政及內外官神祇官所掌ノ諸祭典

神道ノ旨意

唯一神道

大上中下ノ祓

京官祿薄ク國司利厚シ

員外官及冗員淘汰

第四十六章　隋唐ノ學ヲ講シテヨリ。古代祭政一致ノ治漸ク變化ス。制度釐正ノ後ハ。神祇官ヲ太政官ノ上ニ置キ。神宮四時ノ祭（祈年、月次、神嘗、新嘗、）即位ノ大嘗祭ヲ行ヒ。賀茂・住吉・出雲等ノ天神。三輪・葛城等ノ地祇。及ヒ諸國社ノ祭ヲ掌リ。國司ノ神社ヲ掃修セザルハ違勅ニ科ス。光仁ノ朝。更ニ諸祝ノ不勤ヲ督責ス。神道ハ國體ヲ主トシ正直潔淨ヲ尙ブ。自ラ宗教ノ主旨ト別ナリ。大佛鑄造ヨリ神佛同體ノ說行ハレ。神社ニ神宮寺ヲ設ケ。祭祀ノ舊式モ頹ントス。是ニ至リ神祇官奏シテ。伊勢ノ大神宮寺ハ神郡（多氣度會）ニ近キ地ヲ避ケシメ。唯一神道ヲ用フ。桓武ノ朝。神事ノ犯ニ祓ヲ科スル條例ノ繁苛ナルヲ以テ。大上中下ノ祓ヲ定メ。其科ニ從ヒ贖物ヲ輸サシム。嵯峨ノ朝（弘仁九年）有智子ノ內親王ヲ賀茂ノ齋院トナシ。伊勢齋宮ニ亞グ。齋院此ニ始ル。蓋シ大倭大國魂ノ例ヲ逐ヒ。新都ノ產土神ヲ崇祀スト云フ。

在京ノ文武官ハ祿薄クシテ。國司ハ利厚シ。因テ外任ヲ競望スル者益多ク。廉恥ナキニ至ル。光仁ノ朝。諸國ノ公廨四分一ヲ割キ。京官ノ俸祿ニ加フ。然レドモ正稅ノ欠負多クシテ出擧ノ餘利幾モナク。京官ノ微者ハ。僅ニ百錢ヲ得ルニ過ギズ。徒ニ煩擾ヲナスノミ。尋デ廢ス。又職員令施行ノ後。事務漸ク繁ク。定員ニテハ辨シ難シトテ。員外官ヲ置キシ

ニ。冗員增加シ。徒ニ倉廩ヲ糜費ス。因テ大ニ之ヲ沙汰シ。徴者ハ農畝ニ就シム。延暦年間ニ至リ。郡司、軍毅ノ外ハ。員外官ヲ罷メ。濫員ノ弊ヲ革ム。

國司ノ貪濁

國司ノ弊ハ。世ヲ逐テ益甚シ。前紀淳仁ノ朝巡察使歸京シテ公平ノ政ヲナス者一人モナシト奏スルニ至ル。時ニ諸國疫癘流行シ。神火ト稱シテ火災屢發ス。朝廷以テ國司不レ敬セレ神ヲノ咎ナリトシ。之ヲ遷黜セシム。是ニ於テ國司ヲ黜グテ其任ヲ奪ンコト謀リ。神火ニ託シテ官物ヲ燒ク者多シ。光仁ノ朝ニ至リ。如キ此ノ輩ハ首從ヲ論セス皆死ニ處ス。天平聖武以來國司ノ遷替ニハ。任中ノ事由ヲ署シテ新官ニ付ス。名ケテ解由トグニ曰フ。爾後國司放縱不法ニシテ。交代ノ時ニ解由ヲ與ヘズ、屢令スレドモ從ハズ。因テ。互ニ公廨ノ分賦ヲ爭フ。桓武ノ朝勘解由使ヲ置キ。其事ヲ專掌セシメ。國司ノ貪汚侵漁ヲ戒メ。黜陟例ヲ定ム。又郡司ノ世襲ヲ停メテ才堪ヲ選補シ。國造ノ郡司ヲ兼ル者。神事ニ託シテ公務ヲ怠ルヲ以テ。盡ク之ヲ罷メ。在外官ヲ釐正ス。然ドモ譜第ノ郡司ニハ百姓信ヲ措キ心ヲ託ス。故ヲ以テ行ハレズ。嵯峨ノ朝ニ至リ。遂ニ世襲ニ復ス。但シ其人ナケレバ別ニ選補ス。又國司ノ水旱災蝗ノ賑給。及ヒ官舍堤防ノ修覆ニ。饑民損田功夫ヲ錄上スルハ。大率一倍ノ虛數ヲ張ル。因テ撿實シ。公廨ヲ奪ヒ之ヲ罰セシム。

國司ノ解由及勘解由使

國司黜陟令

百姓譜第郡司ニ信依ス



親王ノ任國

第六紀以來。親王ハ例シテ八省卿ニ任ス。淳和ノ朝。其碎務ニ習ズシテ官事懈怠スルヲ以テ。上總・常陸・上野三國ヲ親王ノ任國トナシ。勅任ニ改メ太守ト稱ス。其身ハ京師ニ留リ。料物ハ別倉ニ納レテ親王ノ用ヲ支シ。國務ハ介ヲシテ行ハシム。後醍醐ノ朝。三國ノ外ニ陸奥ヲ加フ。

財政民政ノ弊勘租ノ率

第四十七章　財政民政皆弊ヲ生ス。光仁帝。平準署ヲ廢シ。民ニ勸メ賤價ヲ以テ穀ヲ賣ラシメ。位ヲ授ク。初メ民部ノ勘租ハ。諸國國中ノ通計七分以上ヲ官ニ輸シ。其餘ハ國司ニ委任シテ。儉歲ノ救恤料ニ充シニ。國司之ヲ常例トナシ。納租七分ノ餘ハ必ス截留シ。國中ノ運計ニ依ラズ。桓武ノ朝ニ納租法ヲ改メ。八ヲ收メテ二ヲ免シ。儉年ノ損ハ他年償完セシメ。所司ノ糒穀ヲ停ム。濃尾・參諸國饑ユ。使ヲ遣リ倉ヲ發シ。賤時ノ價ヲ以テ百姓ニ糶シ。其價ヲ國庫ニ貯ヘ。秋收ニ至テ顆稻トナシ。是ヲ救急料ト名ヅケ。國郡司富民交易スルヲ得ザラシム。又近畿ノ寺ハ。王臣ニ依附シ。王臣ハ建寺ノ本願ヲ問ハズ。檀越ヲ追放シ。恣ニ田園ヲ收賣シ。或ハ檀越ノ妻子ヲ專養ス。因テ案記ヲ嚴ニシテ禁戒ス。諸寺富人等。田宅ヲ當トシ。京師ノ民ニ錢穀ヲ貸シ。其利ヲ本ニ結ビ。徵求切迫シ。民因テ業ヲ失ヒ逃走ス。是ニ於テ利息一倍制限ヲ申令シ。吏民

ノ私ニ道場ヲ建テ。田宅園池ヲ施捨シ或ハ田園ヲ僧尼ニ賣與シ。諸寺ノ山林ヲ私ニ占シ諸國司ノ侵漁ヲ事トシ。以テ百姓ノ產業ヲ害スルヲ禁シ。公廨田ノ外私ニ墾闢シテ農地ヲ侵ス者ハ。其地ヲ沒入シテ見任ヲ解ク。聖武ノ朝ヨリ。別勅ヲ以テ諸國ノ空地ヲ省察ニ賜ヒ。其用ニ供ス。是ヲ諸司田ト曰フ。京師昇平ノ久キ。院宮群臣ノ經濟自ラ豐泰ニ趨キ。大內造營ノ後ハ。王后妃嬪ノ宮館。皆土木ノ巧ヲ究テ。調庸ヲ糜耗シ。平城ノ奈良ノ宮。嵯峨ノ西ノ院。相繼テ並建ヲ。後宮ノ供奉等費途頻ニ加リ。因テ御領田ヲ增加シ。初ハ勅旨田ヲ畿內ニ定メ。嵯峨ノ朝ニ數千町アリ。淳和ノ朝ニハ。武藏下野ノ總備前長門等ノ空地數千町ヲ增加シ。仁明帝尤モ奢靡ヲ好ミ。房寢ノ飾リ。宴樂ノ儲ケ。麗華煥爛タリ。府帑空虛シ。益院田ヲ置キ。其他皇子皇女及ヒ群臣ニ頒賜ノ田邑亦甚多シ。桓武帝嘗テ王臣ノ莊園ヲ禁止セラレシモ。遂ニ其效ナシ。

延曆ノ初京師ニ盜多ク。火ヲ放ツ物ヲ掠ム因テ遊食博戲ノ徒ハ。決杖一百。放火犯ハ殺死シ。以テ之ヲ懲ス。又京畿ノ男女。暮夜相聚テ北辰ヲ祭リ。公私ノ宴會男女別ナク。歌舞遊戲シ。葬儀ニ奢僭ヲ競ヒ。隊ヲ設ケ幡ヲ植テ。葬畢レバ宴飲酣醉シ。諸司ハ喪ヲ匿シテ參衙スルアリ。近國ノ百姓牛ヲ殺シテ漢神ヲ祭ル。並ニ之ヲ禁ジ。尋デ土師氏ノ葬儀ヲ專掌スルヲ制ヲ廢ス。又士女ノ奴婢ト通シ。貴胤賤隷トナルヲ以テ。婢ノ良ニ通シ良ノ奴ニ嫁シテ生メル子ハ良ニ從ハシメ。良賤婚姻ヲ申禁ス。然ドモ良民ハ課役ヲ逃ントテ。自ラ賤民トナリ。調役隨テ減ス。此紀ノ末ニ至リ愈甚シ。舊制ニ農民ノ酒ヲ飮ミ魚ヲ食フヲ禁ス。國郡司寬縱シテ問ハズ。桑漆ノ勸課ハ天平以來諸國舊帳ニ因リ。虛數ヲ增減シテ奏進ス。弘仁（嵯峨）中ニ伊勢神郡ニ驛ヲ置ッテ之ヲ撿實セシニ。二郡（度會多氣）ノ桑十九萬四千九百八十三根。漆二萬三千八百十三根ナルニ。見實ノ漆只千八百四十七根アルノミ。又禁酒ノ爲ニ使ヲ發シ督察ヲ加ヘ。茶ヲ畿內及ヒ近江丹波播磨等ニ植ヱ。每歲進貢セシム。是ヲ茶ノ初見トス。蓋シ唐ヨリ傳ヘタルナリ。後其種絕ユ。第十二紀ノ末。僧榮西。宋國ヨリ茶種ヲ傳播シ。遂ニ國產トナル。

桓武ノ貨政及三朝鑄錢

延曆中ニ貨政ヲ擧テ銅錢ヲ改鑄ス。隆平通寶ト曰フ。一文ヲ舊錢十ニ當テ。四年ヲ限テ舊錢ヲ廢シ。以テ流通ヲ便ニス。嵯峨ノ朝ニ至リ。鑄錢使ヲ廢シ。長門國司ヲ以テ鑄錢使トナシ。富壽神寶錢ヲ鑄ル。仁明ノ朝又承和昌寶ヲ鑄ル。尋デ長年大寶ヲ鑄テ。一文ヲ舊錢十文ニ當ヲテ通用セシム。

學制醫方

第四十八章　大學ノ設アリシヨリ。孝謙ノ朝。大學寮ニ公廨田二十町ヲ置キ。諸生

勸學田

ノ供給ニ充テシニ。桓武帝更ニ水田百二町ヲ增シ。勸學田ト曰フ。和氣ノ廣世私ニ書庫ヲ大

諸學院

學ノ側ニ建テ。數千卷ヲ貯藏シ。墾田四十町ヲ附シテ費用ニ充ツ。弘文院ト曰フ。淳

和ノ朝ニ至リ文學鬱興シ。書籍充積ス。滋野ノ貞主諸儒ト古今文書ヲ撰類シテ。祕府

略千卷ヲ著ス。同時ニ右大臣藤原ノ冬嗣勸學院ヲ建テ。尋デ在原氏源氏奬學院淳和院

ヲ建テ。橘氏學館院ヲ建テ。各封戶ヲ附シ。別當ヲ置キ。競テ其氏ノ子弟ヲ敎育ス。大

大學ノ科目及諸博士吳音訛シテ漢音ヲ習フ

學ノ科目ハ。九經ヲ主トシ。大學博士ヲ明經ト曰フ。別ニ明法文章兩博士アリ。春秋公

羊穀梁ヲ學官ニ立ツ。明經生ハ吳音ニ訛謬多シ。因テ漢音ヲ習シム。佛門モ亦漢音ヲ習ザ

四道ノ學

レバ度緣ヲ給セズ。平城ノ朝ニ至リ紀傳博士ヲ置キ。其後文章ト幷テ一トナス。是

ヨリ紀傳明經明法算道ヲ稱シテ四道ノ學ト曰フ。

韓方唐方及古方

古代ノ醫方ハ。第四紀ヨリ一變シ。醫博士採藥使ヲ韓地ニ徵シ。因テ韓方行ハル。第六

紀ヨリ惠日福因等ヲ隋唐ニ遣リ醫ヲ學シメ。因テ唐方行ハレ。古方韓方皆衰ヘタリ。平

大同類聚方

城帝古傳ノ失スルヲ憂ヒ。國造縣主等ノ古族ニ傳ヘタル藥法ヲ徵集シ。醫出雲ノ廣直

等ヲシテ類聚セシメ。大同年號類聚方百卷ヲ撰シ。以テ施治セシム。古ノ遺方復タ世ニ



顯ハル。嵯峨帝唐風ヲ好ミ。專ラ其方ヲ講セシム。故ニ大同ノ方傳ラズ。古方遂ニ滅ブ。今逸編

猶存ス。或ハ云ヘ、後人僞撰ト。中ニ古比介病アリ。一ニ阿之介又須禰理病ト曰フ。蓋シ今ノ脚氣ナリ。

アシケ　スネリ

脚氣病

脚氣ハ藤原ノ緒嗣ノ上表ヲ始見トスレドモ。日本武尊脚疾ヲ患テ薨ス。我邦固有ノ

病患ナルベシト云フ。

諸宗諸寺及災異ノ祈禱

第四十九章　諸國國分寺ノ建設已ニ遍ク。京師ノ僧正僧都ヨリ講師讀師ヲ補シテ

宣敎セシメ。六年ニ交代ス。猶國司ノ如シ。寺料ハ國司ヨリ民ニ課シテ出舉ス。猶ホ

公廨稻ノ如シ。政敎二途ニ分レタリ。近江ノ僧最澄一乘止觀院ヲ比叡山ニ建ツ。延

延曆寺

曆寺ト號ス。帝最澄ニ命シ唐ニ赴キ。衞國ノ祕術ヲ求シム。最澄天台山ノ僧行滿ニ

從ヒ。台敎ノ奧旨ヲ探テ歸リ。天台密敎ノ經論疏記五百卷ヲ獻ス。嵯峨帝以テ國師

天台宗

ト爲ス。延曆寺是ヨリ京城鬼門ノ鎭護トナリ。每年天台法華各一人ヲ度ス。最澄ハ

傳敎大師ト諡シ。天台宗ノ祖タリ。讚州多度ノ佐伯氏ノ子年十八ニシテ大學ニ入リ。

儒書意淺ク佛法旨高シトテ。僧トナリ空海ト稱シ。山谷ニ入リ修練苦行シ。尋デ最

澄ト先後シテ唐ニ入リ。青龍寺ノ僧慧果ヲ見テ大法ヲ傳受シ。祕密眞言印ヲ獲テ

歸朝ス。初メ延曆ノ末年ニ大納言藤原ノ伊勢人ヲ造寺長官トナシ。東西鴻臚館ニ就テ東

東寺西寺 東大寺西大寺

金剛峯寺

眞言宗

六宗八宗

寺西寺ヲ建テ。兩京（東京西京）ノ鎭護トス。是ニ至リ空海ヲ東寺ニ。歳榮ヲ西寺ニ住セシメ。眞言密敎ノ學ヲ置ク。承和（仁明）年間。他ノ七宗ノ例ニ准シテ。眞言僧五十人ヲ東寺ニ住セシメ。毎年金剛・胎藏・聲明各一人ヲ度ス。最澄空海ノ唐ニ在ル。澄桃海梨ト稱セラル。是ニ於テ顯密ノ二敎大ニ行ハル。空海金剛峯寺ヲ高野山（紀伊）ニ建テ。（弘仁七年）弘法大師ト諡ス。是ヲ眞言宗ノ祖トス。是ヨリ東西大寺・東西寺ヲ南北兩都ノ鎭護ト稱シ。興福寺・延暦寺ヲ南都北嶺ト稱シ。高野山ヲ並セテ崇重比類ナク。其勢殆ト王法ニ凌駕ス。是ノ時ニ當テ佛法ニ六宗（シユウ）アリ。一ハ三論宗。推古ノ時高麗ノ僧惠灌之ヲ傳フ。二ハ法相（ホツサウ）宗。又唯識（ユイシキ）宗ト曰フ。孝德ノ朝僧道昭之ヲ傳フ。三ハ華嚴（ケゴン）宗。又賢首宗ト曰フ。聖武ノ朝唐僧道璿之ヲ傳フ。四ハ律宗。孝謙ノ朝唐僧鑑眞之ヲ傳フ。五ハ成實（ジヤウジツ）宗。推古ノ朝ヨリ傳フ。傳者ヲ失ス。六ハ倶舍（グシヤ）宗。法相宗ヨリ出ツ。桓武ノ朝僧明全之ヲ始ム。最澄空海ノ天台眞言ヲ立ルニ及ビ。併セ稱シテ八宗ト曰フ。行基・良辨等・盧舍那佛ヲ大神宮ノ本地ト爲シ。佛敎盛大ノ漸ヲ開キシニ。最澄空海出ルニ及ビ。初ハ三論法相ノ徒ニ排擊セラレシモ。才德超邁ニシテ。遂ニ群衆ヲ壓服シ。益本地垂跡ノ說ヲ唱ヘ。上下敬神ノ心ヲ移シテ。佛法崇奉ノ軌轍ニ就シメタリ。



延暦寺戒壇天台座主東寺長者及大覺寺門跡諸寺別當

豌豆瘡

海嘯地震

嵯峨帝篤ク最澄空海ヲ敬シ。最澄ノ遺表ニ因リ延暦寺ニ戒壇ヲ建テ。其法弟義眞ヲ座主トナス。天台座主此ニ起ル。空海ノ言ニ從ヒ。眞言院ヲ東寺ニ建テ。空海ヲ長者トナス。東寺長者此ニ起ル。崩後ニ皇子恒貞親王出家シテ。其離宮ニ寺ヲ建ツ。大覺寺門跡是レナリ。仁明帝京師ノ諸寺ニ別當ヲ置キ。五位ノ文武官ヨリ選補シ僧尼ノ濫行ヲ糾正ス。俗別當ト曰フ。是ヨリ先嵯峨ノ朝。男女ノ僧尼院ニ入リ。聽講ニ托シテ醜行アルヲ以テ。男ノ尼寺ニ入リ女ノ僧寺ニ赴クヲ禁ズ。行ハレズ。僧忠芬奏シテ凡ソ僧尼ノ罪條ハ。律敎ニ隨ヒ。有司ノ勘掠ヲ許ス法ヲ設ク。初メ僧尼出家スレバ。得度ヲ授ケ受戒ニ公驗ヲ給セシニ。孝謙ノ朝ヨリ之レヲ廢シ。十師ノ戒牒ヲ授ルノミ。嵯峨帝其疑似多キヲ以テ治部省ヨリ得度ヲ授シメ。受戒ニ至テ之ニ其年月日ヲ註ス。

前紀以來。小民失業ノ徒。往往自食スル能ハズ。水旱風雨ニハ餓死路ニ横ハル。延暦ノ季ニ豌豆瘡行ハレ。又疫病行ハル。民怖レテ嫌忌避去ス。諭シテ父子相護セシム。大同年間ニ至リ猶熠マズ。京畿諸國ニ醫藥米鹽ヲ賜ヒ。路上ノ露屍ヲ瘞ム。弘仁ノ初海嘯起リ其後地震數〻發シ。東國尤甚ク。數〻振救ノ令ヲ發ス。仁明以後ハ水旱疾疫變異少シク起

請社諸寺ノ祈禱

僧徒祈禱ニ謗ル

レバ。朝廷、諸社ニ奉幣シ。諸國ノ寺社ニ祈禱ヲ修行セシム。遂ニ恒例トナリ。災害疫ハ史ニ記載ヲ絶タズ。南都北嶺ノ僧徒因テ謂フ。太平豊穣ヲ致スハ我佛法ノ力ニ頼ルト。初メ元明ノ朝。諷經持誦ハ。唐僧道榮及ヒ我勝暁ニ法ラシム。其音清雅哀婉ニシテ。聽ク者感動ス。延暦ノ初詔シテ梵唄ヲ正ス。空海晩年ニ聲明ノ度ヲ置ク。聲明ハ梵唄ナリ。諷誦梵唄ノ音。人ノ心脾ニ泌シ。凡ソ朝野ノ諷誦歌曲遂ニ皆其風ニ化セリ。

第五十章　此ノ紀ノ初ヨリ。漕運ノ利。物産ノ益頗ル興ル。延暦ノ末年。諸國ノ地圖ヲ更造シ。山川驛路ヲ具載ス。其圖ハ模シテ下賀茂社ニ傳フ。又材木ノ長短厚薄ヲ一定ス。因テ諸國調貢漕運ノ路ニ。舟楫浮梁ヲ設ケ。鈴鹿不破愛發ノ三關。及ヒ相坂ノ剗ヲ廢ス。富士山噴火シ砂石足柄路ヲ壅ク。因テ筥荷路今ノ箱根ヲ闢ク。備後產鐵ノ郡ハ。鍬ヲ以テ絹調ニ代シム。承和仁明年間。富士河駿河鮎河摸相ニ浮橋ヲ造リ東國ノ渡船ヲ增置ス。延暦十八年。天竺船三河ニ漂到シ。棉種ヲ載セタリ。南海筑紫ニ播種ス。始テ木棉アリ。大同年間。池ニ蓮ヲ養テ灌漑ヲ妨ケ。及ヒ栗林ニ實ナキ樹ヲ植ルヲ停メ。桑漆ヲ勸植ス。穀價騰貴スルヲ以テ。左右京山崎。難波両津ノ酒家ノ甕ヲ減ス。嵯峨帝茶ヲ植エ。大小麥ノ耕種ヲ勸ム。淳和帝諸國ノ民ニ荒田ヲ開墾シテ終身耕食スルヲ許シ。六年

漕運物產諸國ノ地圖

材木ノ寸尺ヲ定ム

舟梁ヲ設ケ關剗ヲ廢ス

箱根路

天竺船木棉ヲ傳フ





鍬下年季ノ起リ

水車ヲ製シ旱損ヲ救フ

ノ後ハ租ヲ徵スコト法ノ如シ。是ヲ鍬下年季ノ起リトス。民旱損ニ苦ム。因テ水車ヲ用ルヲ敎ヘ。手轉シ足蹈ミ。或ハ牛ニ挽シメ。貧民ニハ官司車ヲ造テ之ヲ給シ。急救稻ヲ以テ其料ニ充シム。仁明帝畿內ノ民ニ勸課シテ蕎麥ヲ種エ。諸國ニ黍稷稗麥大小豆胡麻ヲ種シム。大和ノ宇陀郡ハ。田中ニ木ヲ搆ヘテ穀ヲ曝ス。稻機ト曰フ。諸國モ之ヲ備シム。官倉ノ收米ニ秤ヲ用シメ。每苞概量スルノ煩ヲ省ク。

稻機

取米ニ秤ヲ用フ

第五十一章　平城ノ朝ニ參議ノ官ヲ罷メ。六道東山ヲ除ク觀察使ヲ置ク。嵯峨帝弘仁元年始テ校書殿ニ藏人所ヲ置キ。殿上ニ侍シテ機密ノ文書及ヒ諸訴ヲ掌シム。藤原ノ冬嗣。巨勢ノ野足ヲ頭トス。尋テ東宮侍講朝野ノ鹿取多嗣ニ代ヘル。是ヨリ少納言侍從ノ近習宣傳ハ。總テ藏人所ニ歸ス。太政官ノ儀式ハ尊嚴ナリ。帝ノ晩年。官廳ニ空位ヲ設ケ藏人代テ公卿ノ議ヲ奏シ。藏人所ヨリ發スルヲ內侍宣ト曰フ。是ヨリ詔勅ノ外ニ綸旨起ル。又參議ヲ復ス。宇多帝ニ至リ。大納言藤原ノ時平ヲ藏人所ノ別當ト爲ス。其後一ノ上ノ大臣之ニ補ス。次ニ辨官近衞中將各一人ヲ頭ニ補シ。頭辨頭ト中將ト稱ス。大小公事ヲ掌テ侍臣ノ上席ニ居ル故ニ貫首ト稱ス。清選ノ職ナリ。是ヨリ進ミテ參議ニ任ス。藏人ハ名家ノ中ヨリ才器ヲ選ミ。五位藏人二人。諸大夫ヨリ六位藏人四

鍬下年季ノ起リ

水車ヲ製シ旱損ヲ救フ

藏人所撿非違使廳新置六道觀察使

藏人所及其職任

稻機

取米ニ秤ヲ用フ

內侍宣綸旨

藏人所別當、辨、頭ノ中將、

貫首、職事藏人、非藏人、

人ヲ補ス。並ニ内侍宣ヲ以テ命セラル。公卿ノ昇殿ニハ貫首使令ヲ候ス。五位六位ノ藏人ヲ職事（シキジ）トス。舊章ニ練習セザレバ堪フル能ハズ。非藏人ハ六位及ヒ良家ノ子弟ヲ以テ之ニ充ルノミ。郡司ノ子弟ハ兵衛ニ選マル。多クハ羸弱ニシテ用ヲナサス。朝臣ハ隨身ノ兵ヲ養ヒ戒嚴ヲナス。光仁ノ朝。内竪外衛ヲ廢シ。舍人ヲ近衛兵衛ニ增シ。諸國ニ武藝ヲ勸奬シ。大同年中ニ諸國ノ壯士武藝アル者ヲ徵シテ近衛ニ補シ。弘仁年中ニ衛士府ヲ衛門府ニ復ス。時ニ靭負（ユキヘ）ノ檢非違使（ケビヰシ）アリテ。逮捕ノ事ヲ掌ル。天長淳和ニ至リ。盜賊愈甚シ。其七年檢非違使廳ヲ設ケ。衛門兵衛ノ督ノ中一人ニ廳別當ヲ兼ネ。別當ノ命令ハ勅宣ニ準シ。稱シテ廳宣ト曰フ。左右衛門ノ權ノ佐二人其佐トナリテ。判官ハ大尉四人。大小志（サクワン）ト共ニ廳務ヲ執リ。明法道ヨリ四人。其大尉トナリテ之ニ任ス。少尉ハ定員ナシ。追捕ニ從事ス。此ノ職ハ重代武家ノ榮選タリ。追捕ト稱ス。五位ニ叙シテ尚此職ニ留ルヲ大夫判官ト稱ス。殊ニ名譽タリ。是ヨリ衛府ノ追捕彈正ノ糾彈刑部ノ判斷。京職ノ訴訟。皆使廳ニ歸シ。看督（カド）長六十六人ヲ諸國ニ派遣シテ糾判ヲナサシム。國

檢非違使廳及其職任

檢非違使廳ノ廳宣勅宣ニ準ス

大夫判官諸官ノ職ヲ經ル



ノ樞機トナル。諸國ノ豪族因テ立身ノ途トナシ。判官若クハ判官代ニ任シ。終ニハ軍團ノ制一變シテ弓馬ノ家起レリ。

姓氏格式國史ニ舞樂ヘ

## 第五十二章　古來姓氏ノ法

ノ後。天武帝八姓ヲ定テ姓尸一變ス。因テ華夷混淆シ。氏族益明ナラズ。桓武ノ朝。三韓諸國ノ歸化人神裔ト冒稱スルヲ禁ズ。嵯峨ノ朝ニ至リ。萬多（マタ）ノ親王。藤原ノ冬嗣等ヲ勘本系使トナシ。姓氏錄ヲ撰セシム。畿內ノ諸姓三十卷ヲ錄進ス。竟ニ諸國ノ姓氏ヲ錄スルニ及ハズシテ止ム。天武八姓ノ定メ。皇胤ニハ眞人ノ姓ヲ賜フヲ例トス。桓武ノ庶皇子岡成（カナリ）ニ長岡朝臣ノ姓ヲ賜フ。皇子ノ姓ヲ賜ヒ臣下ニ列スルハ此ニ始ル。嵯峨帝ノ皇子女ハ衆多ナリ。帝其封邑ヲ累シ府庫ヲ費スヲ慮リ。詔シテ源朝臣ノ姓ヲ賜ヒ。右京ニ貫ス。皇胤ニ源姓ヲ賜フハ此ニ始ル。淳和帝ニ至リ。平城ノ皇孫ニ在原ノ姓ヲ賜フ。清和帝以後ハ。皇子皇胤皆源姓トナル。歷世諸源ノ中ニ於テ。嵯峨清和。村上ノ三流最繁盛ナリ。朝政素（ヨリ）姓氏ヲ重（ンズ）ス。大化以後ハ氏ノ上又諸氏ノ長アリ。同族中官位譜第第一ノ人ニ宣命シ。氏ノ長ト定メ。其族ヲ總（ベ）シム。京師ノ貴

姓氏錄撰定

皇子賜姓源平在原姓ノ始

氏ノ上氏ノ長者

姓漸〻隆汚ナ生シ。氏ノ長モ亦隨テ變更シ。惟王源藤橘ノミ氏ノ長者アリ。氏ノ長者ハ其氏ノ學院別當ニ補ス。橘氏衰ヘテ氏ノ長者廢ス。藤原ノ道隆外姻ナ似テ是定トナル。是定ハ橘氏長者ノ稱ナリ。其後九條家ニ傳フ。

令外官

律令格式ノ解

三代格式

律令一定ノ後ハ。遵守シテ朝憲トナシ。敢テ變更セズ。其以前ニ設タル內大臣中納言等後ナ復置キ。或ハ參議左右近衛府等ノ新置官モアリ。總テ之ナ令外ノ官ト曰フ。藏人撿非違使創置ヨリ太政官中務刑部彈正等ノ職權移リ換リ。隨テ職制一變セリ。蝦夷綏撫盜賊逮捕ニ因テ。征討使追捕使押領使等ノ臨時官ナ命シ。鎭守府按察使及ヒ陸奥ノ守ハ。重代ノ武士ナ擇ミ。儀仗ナ判授シ。帶劍ノ官諸國ニ權力ナ生ス。又律令ニ就テ時宜ナ斟酌シ。官司ノ事目ナ類擧シテ格ヲ定ム。嵯峨帝、藤原ノ冬嗣ニ勅シテ。弘仁格十卷。式四十卷內裏式三卷ナ撰定ス。淳和帝之ナ補正シ。律令格式始テ完成セリ。弘仁格ノ序ニ。律ハ懲肅ナ以テ宗トシ。令ハ勸誡ナ以テ本トシ。格ハ時ナ量リ制ナ立テ。式ハ闕ナ補ヒ遺ナ拾フトアリ。其後清和帝、藤原ノ氏宗等ニ勅シテ。貞觀格十二卷式二十卷ナ撰シ。醍醐帝藤原ノ忠平等ニ勅シテ。延喜格十二卷。式五十卷ナ撰ス。後ニ弘仁以下三格ナ類聚シテ類聚三代格ト曰ヒ。延喜式ト同ク傳ハル。



桓武帝藤原ノ繼繩ニ勅シテ。續日本紀ナ撰ス。後ニ菅野ノ眞道等重修增補ス。文武帝ニ起リ桓武帝延曆十年ニ訖ル。平城ノ朝ニ。齋部ノ廣成古語拾遺ナ撰上ス。仁明帝、藤原ノ冬嗣等ニ勅シテ日本後紀ナ撰ス。延曆十一年ニ起リ天長十年ニ訖ル。其書爰闕シテ今十本ナ存セリ。

太古樂曲ニ神樂アリ。天ノ石窟ノ段ニ奏スルノ類是レナリ。歌舞ニ來目ノ歌アリ。神武ノ東征ニ用フルモノ是レナリ。又諸國ニ風俗ノ歌舞ナ傳フ。蝦夷隼人等來リ奏スルノ類是レナリ。隼人ノ歌舞ハ。火闌ノ降命ノ俳優ヨリ出デ。其來ル尤舊シ。海外ノ樂工來貢スルニ及ヒ。諸方ノ樂ナ傳フ。因テ治部省ニ雅樂寮ナ置キ。古樂韓唐樂ナ樂府ニ立テ。兵部省ニ隼人ノ司ナ置キ隼人ノ歌舞ナ敎習ス。朝廷ノ大儀外國使ノ延見等ニハ。隼人ノ歌舞ナ演セリ。仁明ノ時。六衛府奉獻アレバ樂ナ奏ス。故ニ伶人ハ多ク衛府官ナ用フ。帝唐樂ナ好ミ。音律ニ精シ。新製ノ樂舞甚多シ。而テ神樂。東遊。催馬樂。諸國風俗歌曲等ハ。大歌所之ナ掌リ。肄習シテ失ハザルノミ。

第五十三章　番上兵士ノ贏弱益甚シ。寶龜十一年ニ兵制ナ擧行シ。三關邊要ナ除ク外ハ。額ナ定テ殷富ノ百姓弓馬ニ堪フル者ナ簡點シ。番上毎ニ武藝ナ專習セシメ。以

テ徴發ニ備ヘ。贏弱ノ冗兵ハ皆農ニ歸ス。諸國ノ鐵甲ハ三年一修理テ例トスレドモ。隨修隨破。多ハ用ニ中ズ。因テ新令ヲ下シ。甲冑ハ皆革ヲ用テ製造セシム。邊徼ノ諸國ハ弩師アリ。蝦夷ノ動亂久ク平ガズ。彼ノ弓馬ノ戰ニ長スト雖。我弩戰ノ勁キ。猶夷常ニ辟易セリ。桓武ノ朝。東國ハ軍役ニ疲ルヽ。諸國ヲシテ財產ヲ撿錄シテ甲ヲ造シメ。朝臣五位以上モ等差ヲ以テ課賦シ以テ兵備ヲ擧ゲ。太宰府ノ弩師ヲ廢ス。弘仁ニ復ヽ置ク。承和ニ至リ。鎭守府ノ外ニ陸奥ノ弩師ヲ置キ。又對馬ハ新羅ノ商人往來絕ェザルヲ以テ。史生ヲ省キテ弩師ヲ置ク。



光仁ノ朝。陸奥ノ蝦夷叛ク。鎭守府將軍大伴ノ駿河麿擊テ之ヲ平ゲ。本國及ヒ總野常ノ步騎ヲ發シテ。餘賊ヲ志波膽澤ニ擊ヲ。俘囚ヲ筑紫讚岐ニ分配シ。覺鱉城ヲ築ク。既ニシテ伊治ノ呰麻呂叛キ。按察使紀ノ廣純ヲ殺シ。紀ノ古佐美等ト俱ニ征討シテ。渡島ノ蝦夷ヲ慰撫シ。坂東ノ軍ヲ多賀城ニ集ム。尋テ藤原ノ小黒麻呂ヲ持節征東大使トナシテ。往テ擊シム。延曆ノ初ニ凱旋ス。其亂猶熄マズ。三年ニ大伴ノ家持ヲ征東將軍トナス。尋テ東海東山ノ軍士ヲ簡ミ。王臣百餘ノ夷俘ト交關スルヲ禁ス。七年ニ按察使多治比ノ宇美鎭守府將軍ヲ兼ネ。糧ヲ多賀城ニ運シ









坂東ノ步騎五萬餘ヲ發シ。紀ノ古佐美征東大將軍トナリ往テ伐ツ。衣川ニ留テ進マズ。軍遂ニ利ヲ失ヒ。兵連ナル數年。大伴ノ弟麻呂ヲ征夷大使トナシ。京畿七道ノ革甲鐵冑。征箭ヲ取リ。糒精ヲ運シ。精銳ヲ募リ。大擧進討四年ニ經テ。遂ニ之ヲ敗ル。是ニ於テ諸國ノ逃亡。軍士ノ死罪ヲ免シテ。陸奥ノ棚戶トナシ。坂東越後ノ民ヲ伊治城ニ徙ス。二十年。田村麻呂ヲ奧羽按察使　爲シ。尋テ征夷大將軍トナシテ進勦シ。閉伊ノ巢窟ヲ平ゲ。殺獲殆ト盡ク。或ハ云フ。是ノ時蝦夷ノ巨魁高丸。駿河ヲ陷ル。田村麻呂來ルト聞キ陸奧ニ退ク。賊首惡路王ハ田谷ノ窟ニ據ル。田村麻呂盡ク之ヲ誅斬スト。或ハ云フ。是時ノ賊ハ大韃靼人ナリ。大韃靼ハ日本ニ侵入シ。土人ヲ煽誘スル凡ソ五十餘年ニシテ。田村麻呂ニ斥逐セラルト。是ニ於テ膽澤城ヲ築キ。鎭守府ヲ徙ス。首帥大墓ノ阿氏利爲盤具母禮降ル。田村麻呂之ヲ京師ニ送リ。死ヲ宥シ之レヲ用ント請フ。許サズシテ斬ル。田村麻呂志波城ヲ築キ秋田城ヲ廢シ。兩城ノ間ニ驛傳ヲ置キ。陸奧沿海ノ驛傳ヲ停メ。其物產馬及ヒ獸皮ハ私ニ購買スルヲ禁ス。關東奧羽ノ征夷府ニ隷スル蒭芽。既ニ此ニ含メリ。田村麻呂歸朝シ。大納言トナリ。威武一世ニ震ス。薨シテ東郊栗栖山上ニ葬ル。其屍棺中ニ立チ京城ニ向フ。

甲冑劒矛弓箭糒鹽ヲ幷セ遣ム將軍家是レナリ爾後大將出征每ニ先ツ詣禱ス世ニ傳フ國家將ニ事アラントスレバ家必ズ鳴動スト多武ノ峯鎌足ノ像破裂ト同ク史策ニ大書ス文武大勳臣ノ邦家ヲ鎭護スル其精神蓋シ此ノ如シ田村麻呂ハ阿知使主ノ後裔即チ漢人種ナリ嵯峨ノ朝ニ蝦夷又叛ク文屋ノ綿麻呂ヲ征夷大將軍トナシ擊チ平グ始テ鎭守府ヲ永制官トス綿麻呂ハ田村ノ薦ムル所ナリ是ヨリ先蝦夷降附ノ者ハ諸道ニ分配シ俘囚ト稱ス是ニ至リ其稱ヲ停メ口分田ヲ給シ賑恤令ニ預リ各其長ヲ置キ其姓ヲ呼シム陸奥出羽ノ二國土地曠濶ニシテ民口稀少ナリ百姓浪人土地ヲ開墾スレバ國司輒ヲ收公ス故ニ民逃散セリ因テ兩國ノ墾田ハ收公セズ以テ之ヲ安輯ス

蝦夷降附者及陸羽人民ヲ安輯ス

南嶋通ゼズ

南島ノ貢ハ鹿皮百枚ヲ納ルノミ而テ島司ノ給物ハ準稻三萬六千束ナリ出入相償ハズ淳和ノ朝右大臣藤原ノ冬嗣建議シテ多嶺島ヲ廢シ益救ノ能滿ヲ大隅ニ合ス南島是ヨリ通セズ能滿ハ今ノ口永良部ナリ寶島其南ニ在リ七島貫珠ノ如ク潮流分流ノ處ニ聯綴シ琉球ノ航路此ニ由ル舟行甚ダ危險ナリ呼テ七島灘ト曰フ其俗男女合掌シテ飲ヲ進ム近世マデ其率ヲ七島郡司ト曰フ





第五十四章　外國ノ交通ハ光仁帝新羅渤海貢表ノ無禮ヲ責テ之ヲ斥ク二國罪ヲ謝ス尋デ渤海鐵利二國ノ人三百五十九人歸化シ唐使孫興進モ亦來聘ス桓武ノ朝渤海ノ使出羽ニ漂到シテ蝦夷ニ劫略セラレ使者僅ニ京師ニ入ル御長ノ廣岳等ヲ遣テ送リ還ス渤海王嵩璘之ヲ謝シ貢期ヲ請フ六載ニ一貢セシム嵩璘其期ヲ縮シンコトヲ請フ乃チ其意ニ從ハシム天竺人始テ至ル唐ノ交通ハ絶ェズ平城ノ朝備後安藝周防長門ノ外客驛館ハ瓦屋粉壁ヲ以テ葺補シ幷セテ長門沿海ノ屋ヲ修理セシム嵯峨ノ朝ニ至リ越前ノ史生ニ渤海語對馬ノ史生ニ新羅語大學生ニ漢語ヲ習ハシム新羅ニ命シ貢獻禮物ハ渤海ニ準セシム新羅ノ不遜既ニ久シ因テ其修好ト稱スルヲ許サズ既ニシテ新羅人小近島（肥前）ニ寇シ土民ト戰フ尋デ駿遠ニ在ル新羅歸化人亂ヲ作ス武相ノ兵ヲ發シテ擊チ平グ淳和ノ朝太宰府ヲシテ國民ノ新羅ト貿易スル物價ヲ檢校セシム新羅益異心アリ仁明ノ朝壹岐對馬ノ民ヲ點シテ戍兵ト爲シ太宰府ノ防人百餘ヲ對馬ニ遣ル尋デ防人報ス新羅ニ鼓聲烽火アリト因テ警備愈嚴ナリ太宰府奏ス新羅人貿易ニ託シテ覘フ請フ之ヲ絶ント朝議可セズ

唐新羅渤海交通

天竺人始テ來ル

渤海新羅漢諸國語ヲ習ハシム

新羅人異心アリ

# 第九紀　藤原氏攝關

文德以後八帝ノ間藤原氏攝關トナル　攝政關白ノ始

## 第五十五章　仁明帝崩シテ文德天皇立ツ是ヨリ清和陽成ノ三朝ハ父子相繼ク

第七紀ノ初天武ノ皇子皆薨シ橘ノ諸兄藤原ノ武智麻呂豐成父子更迭（カハルがハル）首輔タリ選叙蔭子ノ法行レテ王族舊族漸ク隆替ナストハ雖惟藤原一門ハ鎌足不比等武智麻呂三世ノ名望ヲ積ミ常ニ要職ニ居ル是ノ時ニ當リ大臣必モ左右內ヲ備ヘズ大中納言ノ員モ少ク參議辨官皆顯榮ノ選タリ參議ニシテ中衛大將ヲ兼ルアリ大臣ハモト皇親藤原氏ニ限ラズ吉備眞備ハ文學ヲ以テ登庸セラレ仁明ノ朝清原夏野モ右大臣ニ任ス又紀古佐美坂上田村麻呂文屋綿麻呂巨勢野足等ハ將軍トナリ功ヲ東邊ニ立テ還レバ大納言大將トナリ政府ニ入リ機務ニ關（カル）ス但シ大臣大將納言參議ハ藤原氏ノ人多キニ居ル藤原永手（ナガテ）已ニ光仁帝ヲ策立ス其弟眞楯（マタテ）ノ子內麻呂ハ桓武平城兩朝ノ大臣タリ子冬嗣嵯峨帝ニ東宮ヨリ仕ヘ藏人所始マリテ巨勢野足ト同ク其頭トナリ信任セラレ左大臣ニ至リ閑院ノ大臣ト稱ス皇女潔姬ニ源姓ヲ賜ヒ其子良房ニ降嫁シ女明子ヲ生ム文德帝ノ夫人トナリ清和天皇ヲ生ミ良房ヲ第ニ

閑院大臣冬嗣

219070



染殿攝政良房

人臣攝政ノ始　准三宮、隨身兵仗ノ始

人臣廢立ノ初見

關白職及攝政後關白ノ例

鞠養ス故ニ良房文德帝ノ隆寵ヲ受ケ太政大臣ニ任シ染殿ト稱ス太政大臣ハ初メ皇太子ノ任タリ定令ノ時ニ則關官トナス其人無クレバ闕ノ闕ノ謂ナリ孝謙ノ朝惠美ノ押勝弓削ノ道鏡之ニ任スト雖其人凶德ニシテ敗亡セリ故ニ世之ヲ數ヘズ良房ヲ以テ人臣ノ初例トス帝崩スルニ及ビ清和帝年九歲ナリ良房萬機ヲ攝行シ三宮ニ准シ年官ヲ賜ヒ內舍人二人左右近衛各六人ヲ賜テ隨兵トス人臣ノ攝政准三宮及ビ隨身兵仗此ニ始ル其子ヲ基經ト曰フ帝二十七ニシテ位ヲ陽成帝ニ讓リ染殿ニ徙テ落飾ス遂ニ水尾山ニ入リ苦修難行羸毀骨立シテ崩ス或ハ云フ帝外戚ノ威ニ藉リ皇兄惟喬親王ヲ踰エテ登祚ス年長シテ悔恨シ因テ此ニ至ルト陽成帝甫テ十歲基經攝政ヲ攝ス長スルニ隨ヒ宮中ニ遊宴シテ起居度ナシ基經之ヲ廢ス源融等已ニ姓ヲ賜ヒ臣下ニ列シ大統ヲ繼クベカラス基經文德帝ノ弟時康親王ノ賢ヲ推シテ之ヲ立ツ是ヲ光孝天皇トス人臣天子ヲ廢立スルハ此ヲ始トス基經政ヲ還スニ及ビ帝特ニ勅シテ萬機舊ニ仍リ先ツ基經ニ關白シ然ル後ニ奏上セシム關白職此ニ始ル是ヨリ攝政政ヲ還セバ關白トナルヲ例トス基經ニ攝津ノ奈爲野ヲ賜テ遊獵ノ地トナス此ノ間三十餘年ノ政ハ良房基經父子ニ出ヅ官位人臣ヲ極メ子孫相繼テ攝政