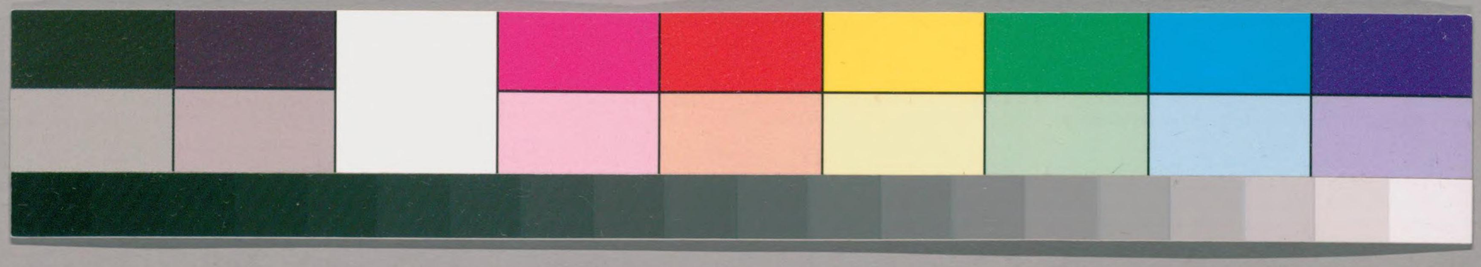

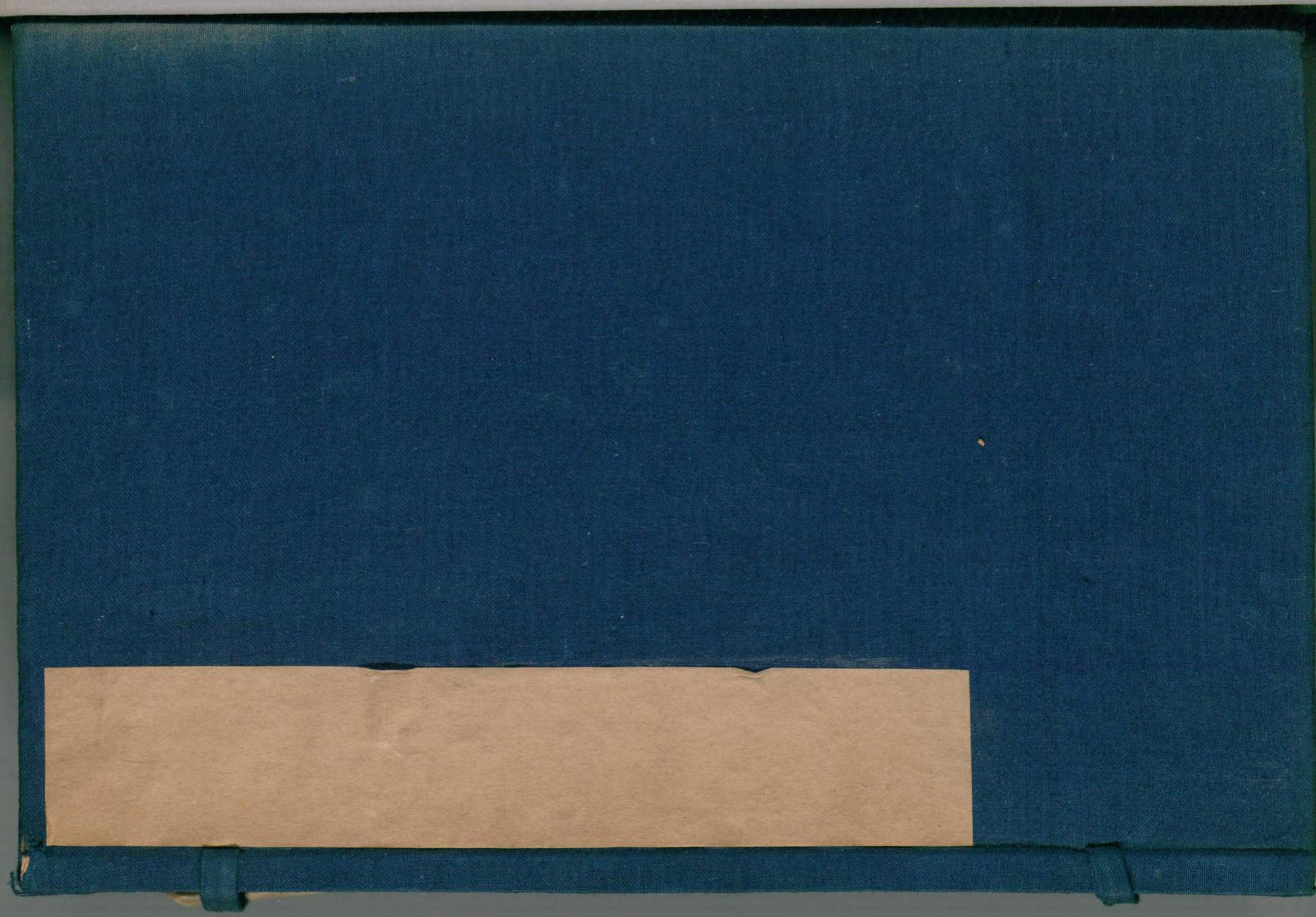

ガラス使用

国立国会図書館　タイトル『愛日精廬藏書誌36巻續志4巻』　請求記号 029-Ty928a

愛日精廬藏書志

卷二十九至卷三十
楚詞類元
別集類二十九

029.
Ty928a
C

国立国会図書館　タイトル『愛日精廬藏書誌36巻續志4巻』　請求記号 029-Ty928a
ガラス使用

愛日精廬藏書志卷二十九
集部
楚南類
離騷草木疏四卷 宋晁元刊本 焦弱侯藏書
有印記
自序 慶元丁巳
方燾跋 慶元庚申
別集類
蔡中郎文集十卷外傳一卷 舊寫宋仁傑撰 焦弱侯徐健菴俱
漢左中郎將蔡邕伯喈撰
蔡中郎集自序為袁紹及董祀文舊九百
蔡中郎文集十卷外傳一卷

集部

楚詞類

離騷草木疏四卷 宋慶元刊本 焦弱侯藏書

宋 通直郎充國子錄河南吳仁傑撰 焦弱侯徐健菴俱有印記

自序 慶元丁巳

方燦跋 慶元庚申

別集類

蔡中郎文集十卷外傳一卷 蘭雪堂活字本

漢左中郎將蔡邕伯喈撰

漢蔡中郎傳邕博學辭章爲靈紀十裔及諸雜文章凡百

265517

四篇傳於世傳所載者釋誨幽冀刺史闕所陳政要七事
金商門答災異疏被收時表及世傳獨斷女訓文選陳太
臣等碑文初學記短人賦纔十數篇而已按唐書藝文志
洎吳氏西齋書目並云邕集十五卷今之所傳纔十卷亡
外計六十四篇其中可疑者宗廟頌贊述武皇平亂之功
又有昊天眷佑我魏之句以魏宗廟也又有魏武帝祠喬
太尉文稱丞相冀州收魏主操謹遣掾再拜祠文姜伯淮
碑稱建安二年又平劉鎮南碑建安十三年薨太和二年
葬按邕傳本董卓被誅邕爲王允所害時年六十一據邕
金商門答災異被收表云臣今年四十八靈帝光和元年
也董卓被誅獻帝初平三年也光和元年戊子至初平三
年壬申邕正六十一矣又初年盡四年改興平二年改建
安至五年正月薨操三月改延康十月禪于魏王丕即
初平四年是爲二十六年太和二年乃魏明帝之二年至
是又八計邕死已三十六年矣按初平已前操尚在誅卓
之歲操始爲東郡太守破黃巾於壽張至建安十三年操
自爲丞相二十一年操自進爲魏王亦有魏宗廟而操不
得先稱魏王武帝及武皇也其姜伯淮鎮南薨葬相後年
代差遠邕安得紀述耶是集也今既缺五卷矣見所傳者
益後之好事者不本事迹編他人之文相混之耳非十五
卷之本編固矣建安黃初之文體多相類復不逮廣被衆
集固不可知其誰之作也偶閱而有得識于帙末天聖紀
號龍集癸亥余月哉生明後八日海陵西齋平陽歐靜識
之序

国立国会図書館　タイトル『愛日精廬藏書誌36巻續志4巻』　請求記号 029-Ty928a
ガラス使用

曹子建集十卷 明活字本

魏陳思王曹植撰

嵇中散集十卷 明嘉靖刊本

魏嵇康撰

陸士衡文集十卷 明正德刊本

晉平原內史吳郡陸機士衡撰

二俊集序曰民瞻幼閱晉陸機士衡傳太康末士衡與弟雲士龍俱入洛造太常張華華素重其名一見如舊識曰伐吳之役利獲二俊嘗伸卷反覆求二俊所以名於世者張華所以稱道而有得士之喜者觀之益其兄弟以文章齊驅並駕於兵戈擾攘之間聲聞閥閱人無能出其右者時號二陸華聞服之久一旦驟得之宜其欣慰而稱道之也吁二俊沒寥寥且千載其人不可得而見矣其文章所謂如朗月之垂空重巖之積秀者固自若也耳目可無所見聞乎其載於文選諸書中者亦多即而熟讀之其詞深而雅其意博而顯遠超枚馬高躡王劉百代之文宗也每以未見其全集爲恨聞之鄉老曰士衡有集十卷以文賦爲首雖知之求之未遂偶因之使承雲間民社之寄二俊雲間人也拜命之日良慰于中謂平素願見而不可得者遂於此行矣到官之初首見遺像於吏舍之旁塵埃漫汚睽昧殊甚大非所以揭虔妥靈之本意即日闢縣學之東偏建祠宇奉以遷焉邦人觀瞻無不懽喜稱嘆因訪其遺文於鄉曲得士衡集十卷于新淮西撫幹林君其首篇冠以文賦士龍集十卷則無之

明年移書故人祕書郎鍾君得之于冊府首篇逸民賦悉如所聞亟繕寫命工鋟之木以行目曰晉二俊文集二俊之文自晉歷隋唐更五代迄于我宋又二百四十餘年湮沒不彰今焉恍如揭日月于雲霧之上震雷霆于久息之中煨燼雲間雲間學士大夫宗之仰之有餘師矣二俊之名不朽矣民瞻之欲遂矣又明年書成謹述于篇首慶元庚申仲春既望信安徐民瞻述

都穆重刊跋 正德己卯

陸士龍文集十卷 明正德刊本

晉清河內史陸雲士龍撰

都穆重刊跋 正德己卯

陸士龍文集十卷 影寫宋刊本

晉清河內史陸雲士龍撰

二俊文集以慶元六年二月既望書成縣學職校正監刊者三員題名于后

縣學司計進士朱奎監刊

縣學直學進士孫垓校正

縣學學長鄉貢進士范公衮校正

鮑氏集十卷 舊抄本 毛氏斧季手校

宋鮑照撰

毛氏從宋刊本手校虞炎序上方有識語云宋本每幅廿行每行十六字小字不等卷一舞鶴賦巾拂兩停九劍雙止上識語云欽宗諱桓故宋本書九字諱去一點犯嫌名也然字形狹長仍作九字形而缺一點與九字不同每卷首俱有虞山毛扆手校印記

国立国会図書館　タイトル『愛日精廬藏書誌36卷續志4卷』　請求記号 029-Ty928a
ガラス使用

虞炎序曰鮑照字明遠本上黨人家世貧賤少有文思宋臨川王愛其才以爲國侍郎王薨始興王濬又引爲侍郎孝武初除海虞令遷太學博士兼中書舍人一本云時主高照待左右深達夙旨以文自多忌以文自此賦述不復盡其才思出爲秣陵令又轉永嘉令大明五年除前軍行參軍待臨海王鎮荆州掌知內命尋遷前軍刑獄參軍事宋明帝初江外拒命及義嘉敗荆土震擾江陵人宋景因亂掠城爲景所殺時年五十餘身既遇難篇章無遺流遷人間者往往見在儲皇博採群言遊好文藝片辭隻韻罔不收集照所賦述雖云精典而有超麗爰命陪趨備加研訪年代稍遠零落者多今所存者儻能半焉

鮑氏集十卷明活字本

宋鮑照撰

虞炎序

東皐子集三卷舊抄本　趙清常藏書

唐太原王績無功著

呂才序

陸淳刪東皐子集序

趙氏手跋曰金陵焦太史先生本錄出校于清溪官舍時萬歷三十七年十月十四日漏下初鼓清常道人

張說之文集二十五卷明刊本

唐張說撰

前有墓誌銘張九齡撰

張說之文集殘本十卷影寫宋刊本

唐張說撰

卷首喜雨賦二首一題御製一題應制明刻

国立国会図書館　タイトル『愛日精廬藏書誌36卷續志4卷』　請求記号 029-Ty928a
ガラス使用

本刪去御製應制等字卷五醉中作明刻本有題無詩卷六廣州蕭都督入朝過岳州晏餞後缺一頁計詩七首題一行錢牧翁從宋本抄補上方有毛扆題識云此一葉世行本皆缺牧翁先生從宋本手抄補入後之讀此書者勿易視之

唐丞相曲江張先生文集二十卷明成化刊本

唐張九齡撰

成化九年邱濬重刊序

杜工部集二十卷附補遺影寫宋刊本 綠雲樓藏書

唐前劍南節度參謀宣義郎檢校尚書工部員外郎賜緋魚袋京兆杜甫撰宋王洙編

凡詩十八卷雜著二卷後附遺文九篇爲補遺元稹墓銘附二十卷末均與直齋書錄解題合蓋即王原叔編定本也杜集以吳若本爲最善此又若本之祖中遇宋諱皆缺筆板心有刻工姓名如張逢史彥余青吳圭等名益從宋雕本影寫者綠雲樓述古堂俱有印記

王原叔記寶元二年

王琪後記嘉祐四年

儲光羲集五卷明活字本 楊夢羽藏書

唐儲光羲撰

楊夢羽葉石君俱有印記

顧況序

岑嘉州詩七卷明初刊本

唐岑參撰

金吾初藏明刊八卷本繼得此本反覆考核確知此本爲原本而八卷本爲重編本也何以言之歷考唐書藝文志崇文總目郡齋讀書志通志通考焦氏經籍

265517

国立国会図書館　タイトル『愛日精廬藏書誌36卷續志4卷』　請求記号 029-Ty928a
ガラス使用

志並云十卷從無作八卷者此本分類編次與確序所云區分類聚合始五言古詩終七言絕句首尾完具似無脫佚意者詩七卷文三卷合十卷歟此本或止刋詩集或并刋文集而後經散佚均未可知確序勒成曰卷卷字上一字刋去或者原作十卷書賈得七卷本疑係不全故刋去十字以冞其迹歟刋八卷本者既析七卷爲八卷又改勒成十卷爲勒成八卷而原書面目遂致不可復識通人碩彥且有以善本許之者非未見原書之過歟排律之名始于楊士宏八卷本有排律一類而此本無之則此本在八卷本前尤顯然者也卷四有唐博陵郡安喜縣令岑府君墓銘果毅張先集墓銘二首八卷本俱未載餘與八卷本互異者甚夥季滄葦書目有岑嘉州詩七卷與此本合

杜確序

陳氏手跋曰是書先君子所貽行款低縮紙薄而堅當是宋板宋字似是刋改中用紙拓蔵久渝落每以遺脫是懼頃索居多暇復易楮重粘竟日之勞遂令幾百年之物完緻如故虛擲光陰坐失有爲凡事皆然爲之感惜乙酉嘉平十有一日孝將氏識

徐侍郎集二卷舊抄本

唐中書侍郎集賢院學士徐安貞撰　附錄舊唐書本傳等六則及顧況趙抃王瓚詩三首袁文紀贊一首

畫上人集十卷賜書樓抄本　錢聲室藏書

吳興釋皎然集有木葉俱有木記云百計尋書志亦迂愛護不異隨侯珠有假不返遭神誅子孫不寶眞其愚

蓋錢叔寶家藏書印記也

御書院牒貞元八年

于迪序

葉氏手跋曰畫上人集二冊乃無錫談學山緯板釘宋抄本磬室因得借錄予與錢子契合遂借錄焉畫上人集入有藏者不能如此之備子何幸躬逢其盛因記以示後人云括蒼山人葉煥志

劉隨州集十卷 明活字本 楊夢羽藏書

卷首有楊夢羽葉石君印記

錢考功集十卷 明活字本

唐陸宣公集二十二卷 元至大刊本

權德輿序

蘇軾進奏議劄子

淳熙講筵劄子

唐內相陸宣公贄鍾樵李扶輿清淑之氣平生所志不負天子不負所學雖遭遇德宗時弗克展布所蘊然忠誠懇惻訓辭深雅嶇崎嶇奉天實資翼贊今其代言奏對家傳人誦自漢賈誼董仲舒諸賢皆莫之能擬此中朝達治體蹠顯仕者往往祖述以爲一代典章信知宣公之文鑿鑿可見之日用非徒託之空言也今其宅里某水某丘已難髣髴獨仁義百篇炳如丹青讀其書尚友其人至今生氣凜凜郡學舊有奏議制誥凡二十二卷歷歲幾二百亥豕魯

魚弗便觀覽盱貽子中王公來守是邦一廉自律三年政成提綱學校備殫乃心拘徵逋租增鑄祭器踵繪從祀惠至渥也復念此書字畫漫舛特甚乃以推官胡公德修家藏善本詳加讎正重新刊梓以幸多士繼自今使宣公之文復大行于世其于鄉泮亦與有榮焉敬書卷末以識歲月云至大辛亥季秋嘉興郡博士厲一鶚拜手敬書

注陸宣公奏議十五卷 元至正刊本

宋郎曄注

前有紹興二年曄進書表題銜稱迪功郎紹興府嵊縣主簿臣曄不著姓案清波雜志曰煇友人郎曄晦之杭人嘗注三蘇文及陸宣公奏議投進元吳文正公集陸宣公奏議增注序曰因郎氏舊注而加詳劉岳申申齋集曰宋紹興中有郎曄嘗注宣公奏議以此知為郎曄也表後云紹興二年八月初七日進呈案表中有云恭惟至尊壽皇聖帝考淳熙十六年光宗受內禪尊孝宗為至尊壽皇聖帝次年改元紹熙則與為熙字之誤無疑卷一後有至正甲午仲夏翠巖精舍重刊木記脈望館書

目著錄

權德輿序

蕭軾進奏議劄子

進表曰迪功郎紹興府嵊縣主簿臣曄言臣所註唐陸宣公贊奏議十五卷繕寫成秩謹詣登聞檢院投進者不須所學期納忠於一時據直而言果為法於後世可謂皆本仁義非徒曲盡事情雖殫見聞奚採涯涘臣誠惶誠懼頓首頓首竊以言有逆順道存是非大臣知憂國而愛君有

懷必吐小人喜乘時而射利流弊無窮顧忠邪之跡易明
豈聽納之際難辨倘人主用心或好順而惡逆則羣下進
說必以是而爲非此忠言多致於不行而吾道每憂其難
合惟陸贄蘊經濟之畧值德宗當艱難之初勢雖危疑動
必剴切無片言不合於理靡一事或失於機策之熟見之
明若燭照而數計言之重辭之複冀陽長而陰消惜乎柄
鑒不佯氷炭難入方其多難姑屈意以聽從逮至小康遽
追仇而擯棄主眷則異臣心益堅第知卹天下之安危豈
復計吾身之利害論諫數百雖晦蝕於建中正元之間勸
講再三迺發揮於元祐淳熙之盛幸聖賢之默契宜今古
之同符恭惟至尊壽皇聖帝性本誠明學全終始既冬讀
於前言往行道積厥躬猶不遺於片善寸長近取諸贄折
衷一語鼓動四方斯蓋恭遇皇帝陛下法乾行健繼離繼
明治已至不忘於兢業德雖盛尤樂於討論粤自潛藩屢
披奏牘惟精惟一固得於問安視膳之餘嘉謀嘉猷復取
於攷古驗今之次臣自慙魯鈍有愧師承妄加採掇之工
僭釋精英之論庶期觀覽易究端倪畫蛇豈免於支離坐
井曷窺於小大徒傾口耳何補涓埃伏望皇帝陛下置座
之隅以古爲鑑廓日月之明斷制庶政恢江海之量容納
衆言監瓜果而賞不妄加念兵食而將不輕用斯皆治道
之急務固亦聖主所優爲使亳釐有濟於斯民則竹帛愈
光於前哲其奏議并目錄共十一冊謹隨表上進以聞臣
冒犯天威下情無任激切屏營之至臣誠惶誠懼頓首頓
首謹言紹興二年八月初七日進呈

国立国会図書館　タイトル『愛日精廬藏書誌36卷續志4卷』　請求記号 029-Ty928a
ガラス使用

中興奏議本堂舊刊盛行于世近因回祿之燹所幸元收
謝疊山先生經進批點正本猶存於是重新綉梓切見棟
闡天開策以經史時務是書也陳古今之得失酌時務之
切宜故願與天下其之幼學壯行之士倘熟乎此則他日
敷奏大廷禹皐陳謨不外是矣至正甲午仲夏翠巖精舍
謹誌

朱文公校昌黎先生文集四十卷外集十卷附集傳遺文遺詩
元刊本

唐韓愈集 晦菴朱先生考異留耕王先生音釋
朱子序
王伯大音釋序 寶慶三年

增廣注釋音辨唐柳先生集四十三卷別集二卷外集二卷附
錄二卷元刊本 述古堂藏書

唐柳宗元集 南城先生童宗說注釋新安先生張敦頤
音辨雲間先生潘緯音義 卷首有毛友仁及錢遵王印
記
陸之淵音義序 乾道三年

劉禹錫序
毛氏手跋曰萬歷丙子余泊舟荊溪偶至王鵝湖書肆閱
此因授值攜歸以舊所藏者參之乃元延祐間刻也喜成
二帙援筆志之會川子友仁
劉賓客文集三十卷外集十卷舊抄本

唐正議大夫檢校禮部尚書兼太子賓客贈兵部尚書劉
禹錫

国立国会図書館　タイトル『愛日精廬藏書誌36巻續志4巻』　請求記号 029-Ty928a
ガラス使用

呂和叔文集十卷 舊抄本

唐 朝議郎使持節衡州諸軍事守衡州刺史上騎都尉賜緋魚袋呂温 撰 後附柳宗元誄

劉禹錫序

皇甫持正文集六卷 毛板校本

唐 皇甫湜字持正 撰 卷末有題識云康熙己亥孟冬將叢書堂抄本對校

唐李文公集十八卷 明成化刊本

唐山南東道節度使檢校戶部尚書李翺字習之 撰

何宜序 成化乙未

歐陽行周文集十卷 舊抄本 臨何氏義門校

唐 將仕郎守國子監四門助教晉江歐陽詹字行周 撰

李貽孫序

康熙乙丑重陽前一日從內弟吳紫臣借得所收葉文莊公家抄本手校改正數處葉本與此亦互有得失俟訪得宋雕及他藏書家善本當再校之行周文尚當爲李元賓之亞然其諸序固未減梁補闕特不宜於多爾昆湖舟中義門焯記

李元賓文集五卷 舊抄本 曹倦圃藏書

唐李觀 撰 卷首有檇李曹氏印記

陸希聲序 大順元年

賈浪仙長江集十卷 精抄本 錢履之藏書

唐 范陽賈島浪仙 撰 前有新唐書本傳韓文公送島歸范陽詩題浪仙贊及蘇絳撰墓銘唐宣宗賜島墨制

国立国会図書館 タイトル『愛日精廬藏書誌36卷續志4卷』 請求記号 029-Ty928a
ガラス使用

王遠後序 紹興二年

沈下賢文集十二卷 舊抄本

唐 沈亞之字下賢 撰

無名氏序曰文章盛衰與世升降唐之文風大振于貞元元和之間韓柳倡其端劉白繼其軌當時學者涵濡游泳攬其英華洗濯磨淬輝光日新苟有作者皆足以拔出流俗自成一家之語則吳興之文是已公諱亞之字下賢吳興人元和十年登進士第歷辟藩府嘗游韓愈門李賀許其工爲情語有窈窕之思其後杜牧李商隱俱有擬沈下賢詩則當時稱聲甚盛而存于今者既不盡見世之所有復舛錯訛謬脫文漏句十有二三頃得善本再加校覈皆得其正恐其藏于篋笥不得與好學之士共其玩繹因欲命工刻鏤以廣其傳惜乎志有待而未能也元祐丙寅十月一日題

李端集四卷 明活字本

唐李端撰

白氏文集七十一卷 宋紹興刊本 玉蘭堂藏書

唐白居易撰

中遇構字注犯御名桓字注淵聖御名蓋紹興三十年以前刊本也案讀書敏求記云宋刻白集從婁東王奉常購得後歸之滄葦此本玉蘭堂王煙客季滄葦俱有印記蓋文氏故物後歸王氏轉入錢氏季氏者闕卷三十一至三十三又三十五三十六共闕五卷抄補元稹序 長慶四年

樊川文集二十卷別集一卷外集一卷 明重刊宋本

唐中書舍人杜牧之文集 撰

裴延翰序

集賢校理裴延翰編次牧之文號樊川集者二十卷中有古律詩二百四十九首且言牧始少得恙盡搜文章閱千百紙擲焚之纔屬留者十二三疑其散落于世者多矣舊傳集外詩者又九十五首家家有之予徃年於棠郊魏處士野家得牧詩九首近汶上盧訥處又得五十篇皆二集所逸者其後池泛舟宴送王十秀才詩乃知外集所亡取別句以補題今編次作一卷俟有所得更益之熙甯六年三月一日杜陵田槩序

李義山集三卷 舊抄校本

唐李商隱撰

末有護爭居士跋中有家定遠云云蓋馮氏定遠昆季行也

馮氏手跋曰崇禎甲戌三月初十日護爭居士勘完此書先用錢憲副春池公本寫有篇次無卷目後得牧齋錢禮部宋板始有卷目又請謝行甫錄之方爲善本首尾十年始得完善後有得此本者愼勿輕之是日爲清明日又曰乙亥六月十五日孫方伯功父以一本見示煥然若披雲霧凡錢本之可疑一朝氷釋因與家定遠何士龍又校一過凡卷中粉塗處皆是也孫本三大帙爲無錫華氏物卷凡三亦分上中下遘桓諸字俱不避其爲北宋本無疑也廿七日始校完乃知錢本直坊本耳錢本亦有善處併記卷端

李商隱詩集三卷毛板校宋本

唐李商隱撰　後有太丘氏跋金吾藏舊抄本汗簡後有太丘陳鴻跋案陳鴻字鴻文初名煌圖工大小篆著隸釋篆韻六卷詩集十卷

陳氏手跋曰丙戌正月借孫孝若家北宋板本對正時家南浦映鈔全部三卷完復將此讎挍過筆畫無譌因記二月初二日太丘氏

温庭筠詩集七卷別集一卷　毛板挍宋本

唐温庭筠撰　前有題識云從馮定遠攜錢子健挍本對過末有南浦題識云假錢遵王抄宋本重勘

丁卯集二卷續集三卷　舊抄本　馮氏藏書

唐鄂州刺史許渾撰　格闌外有馮氏藏本四字末有題識云崇禎庚午借柳大中本抄

碧雲集三卷　影寫宋刊本　從吳門黃氏藏宋刊本影寫

唐登仕郎守新淦縣令知鎮事賜緋魚袋李中撰　目錄後有臨安府棚北睦親坊南陳宅書籍鋪印一行

黃氏手跋曰予見毛刻碧雲集多闕文及見宋刻初不解毛氏何以有闕適坊友以毛藏舊鈔本來始知毛刻據元本故所闕如此抄本中多子晉手挍字可與宋本並儲古香古色益動人珍重前賢手跡之意丕烈

李羣玉詩集三卷後集五卷　影寫宋刊本　從吳門黃氏藏宋刊本影寫

唐李羣玉撰　前有羣玉進詩表延英口宣勅旨及令狐綯薦狀守宏文館校書郎制詞後有臨安府棚前睦親坊南陳宅書籍鋪刊行一行

黃氏手跋曰余家向藏舊抄本李羣玉集有三本未知何

本爲善及得宋刻此集知葉鈔最近蓋行欵同也若毛刻李文山詩集迥然不同曾取宋刻挍毛刻其異不可勝記且其謬不可勝言信知宋刻之佳矣毛刻非出宋刻本故以體分統前後集併爲三卷或以意改之抑別有本七言律羡三首七言絶羡一首宋刻皆無之五言古詩二十四韻一首末有缺宋刻及抄俱有而毛刻獨注云欵則所據必別有本矣不烈

李羣玉詩集三卷後集五卷 精抄本 錢履之藏書

唐李羣玉撰

守宏文館挍書郎制詞後有臨安府棚北大街睦親坊南陳解元宅經籍鋪印兩行蓋從宋刊本傳錄者末題嘉靖丁未夏季松逸山居童子王臣錄卷首有錢履之讀書記印記板心有竹深堂三字

唐皮日休文藪十卷 明正德刊本

唐皮日休撰

自序 咸通丙戌

柳開序曰讀皮子文其目曰藪凡藪者澤也又曰淵藪也以其事物萃集之也古國之大各有藪焉魯大野晉大陸秦陽陵宋孟諸楚雲夢吳越具區齊海隅燕昭余祁鄭圃田周焦護皆爲藪也謂是地之廣故以名之也魯晉秦宋楚吳越齊燕鄭周分里之不同各名以異之焉然一天地矣予謂皮子之名藪也疑爲以其文之衆作之藪也又疑爲若魯晉秦宋楚吳越齊燕鄭周以其文類不同各爲藪也是文之類雖不同而曰藪亦若魯秦宋楚吳越齊燕鄭周之藪雖異而揔一天地也都以文而統之是曰文藪也

国立国会図書館 タイトル『愛日精廬藏書誌36巻續志4巻』 請求記号 029-Ty928a
ガラス使用

疑而愛之觀其首又無所序說遂盡而讀之見其藪之爲意也霍山爲賦之藪首陽爲碑之藪隋鼎爲銘之藪易商君傳爲讚之藪周昌相趙爲論之藪陵母爲頌之藪心爲箴之藪移成均博士爲書之藪三羞爲詩之藪藪之于文不可盡舉若九訊十原決疑雜著之類也約其名幾尤者例而取之也謂賦下題名也大野之下國之藪焉霍山之下文之藪也孰謂皮子文藪之義不曰是乎將不曰是即不在此而在於彼也傳者得以取義焉

袁表題後 正德庚辰

雲臺編三卷 舊抄本 汲古閣藏書

唐都官郎中鄭谷撰 後附補遺十三首及祖無擇撰墓表又附錄四則曹鄴等投贈詩八首則毛氏子晉所輯也

後附毛氏手跋清字缺末二筆蓋避家諱每頁格闌外有毛氏正本汲古閣藏八字

自序 乾寧甲寅

童宗說後序曰宗說始見唐書藝文志所載鄭谷雲臺編三卷以謂谷之詩盡於此及考祖擇之所作墓表稱雲臺編與外集詩凡四百篇行於世自至和甲午迄今百有七年外集又缺其半則知谷於道舍詮次之外著述尚多而傳者寡也谷字守愚宜春人永州刺史史之子幼負雋聲司空圖許其爲一代風騷主而薛能李頻當世名士咸愛重之擢第於光啟三年嘗作拾遺補闕乾寧中以尚書都官郎中退居于仰山東莊之書堂高尚其事以至于卒蓋丈夫不擇所附貪得躁進者罕

能獨守於義命之戒而不牽於名利之域至於吟咏性情出處默語之際能不悖於理者固希矣況至於僖昭之世哉守愚獨能知足不辱盡心於聖門六藝之一豐入而齊出之論其格雖苦不甚高要其鍛鍊句意鮮有不合於道其所得於內者又能信而充之韜晦里閭全去就始終之大節嘗取其退居淨吟等篇三復而賢之因其言以求其爲人又知其行之可賢也惜其有補於風教而重之者以村學堂中兒童諷誦往往視爲發蒙之具曾不獲齒偏裨於李杜詩將之壇日往月來殆將磨滅蓋跡其表裏所得而以世俗耳鑒決之彼烏能知守愚之意哉顧宗說道榛力綿豈足軒輊其詩使得以行遠因典教于此而重其鄉之先賢之難得也亟請諸郡邑葬其墓宇又得賢史君家藏善本鋟木流通而序其顛末所以致區區之意焉

毛氏手跋曰按新舊唐書俱不列鄭谷傳惟藝文志載雲臺編三卷又宜陽集三卷注云字守愚袁州人爲右拾遺乾寧中以都官郎中卒於家歐陽永叔謂兒時曾讀之其集不行于世今宜陽集不可得見吳中所傳雲臺編廼王文恪公從秘閣抄出凡三卷又補遺一十有三首前有鄭都官自序後有祖刺史墓表章參軍後序洵是善本余因錄唐詩紀事袁州志二則洎唐宋諸家詩附焉但集中佳篇最多獨鷓鴣之名最著不解何故其薑下冬暮詠懷一篇與才調迥異豈韋縠改本耶父史字惟直開成元年進士歷官至刺史紀事又云終國子博士著賦百篇亡曾見永州送姪歸宜春詩云宋玉正悲秋那堪更別離從來襟

国立国会図書館　タイトル『愛日精廬藏書誌36巻續志4卷』　請求記号 029-Ty928a
ガラス使用

上淚盡作鬢邊絲永水清如此哀江色可知到家黃菊坼
亦莫怪歸遲又經過池陽廉使崔君悅一妓行雲有詩云
最愛鉛華薄薄粧更兼衣著又鵝黃從來南國名佳麗何
事今朝在此行臨岐博陵公轂贈之兒啟亦能詩嚴塘經
亂書事云塵生宮闕霧濛濛萬騎飛龍幸蜀中在野傅巖
君不夢■■衛懿翟何功雖知四海同盟久未合中原武
備空星落夜原妖氣滿漢家麟閣待英雄又梁園皓色月
如珪清景傷時一慘悽未見山前歸牧馬猶聞江上帶征
鞞鯤魚爲隊潛鱗困鶴處雞群病翅低正是四郊多壘日
波濤早晚靜鯤鯨雖未得其集亦足見豹斑矣隱湖晉潛
在跋于載德堂中

司空表聖文集十卷 舊抄本

唐司空圖字表聖撰

自序 光啟三年

元英先生詩集十卷 叢書堂抄本

唐方干撰

前有元英先生傳 孫郃撰 後有集外詩兩首文

獻通考等書十三則

王贊序 乾寧丙辰

毛氏手跋曰干字雄飛眞應仙翁之後進士肅之子協律
章八元之甥也貌寢又兔脣頗年遇醫補之里中呼爲補
脣先生爲人質野每見客設三拜曰禮數有三戲稱爲方
三拜或謂其謁廉師誤三拜故云亦好事者爲之也樂安
孫郃作傳不若吳融贈詩云把筆盡爲詩何人獻天子句
滿天下口名脞天下耳不識朝不識市曠逍遥閒徙倚一

国立国会図書館　タイトル『愛日精廬藏書誌36巻續志4巻』　請求記号 029-Ty928a
ガラス使用

杯酒无萬事一葉舟無千里衣裳白雲坐卧流水霜落風
高忽相憶惠然見訪留一夕一夕聽吟十數篇水榭林蘿
爲岑寂拂旦舍我亦不辭携笻徑去隨所適無處覓雲半
片鶴一隻宛然畫出元英先生小像居桐廬邑西南四十
里白雲原又名鸕鷀原與釣臺遙對宋范仲淹登臺東望
絕壁插天林麓蒼秀白雲徐起問之廼知唐處士方干舊
隱處裔孫蒙鼎讀書其上遂賦詩曰風雅先生舊隱存子
陵臺下白雲村唐朝三百年冠蓋誰聚詩書到遠孫遂繪
像于臺以配子陵詩云高山仰止景行行止雖不能爾至
心尚之崇禎庚午秋七月四日虞山毛晉跋於讀禮齋
又曰唐志元英先生詩十卷與孫傳王序相符馬氏謂方
干詩一卷想未見全豹耳余向藏南宋版雖亦十卷傳序
弁首詩不及三百考之伊甥楊弇所編三百七十餘之數
散逸已多矣故張爲主客圖所采貽天台中峯客一聯云
枯井夜聞鄰果落廢巢寒見別禽來集中未見又從別本
得如干首并贈篇紀事數則附錄於後晉陵徐氏刻本更
多逸詩若五言律湖上言事以下九首七言絕夜會鄭氏
昆季以下四首不知何人贋作第集中窻接停猿樹岩飛
浴寉泉雪折停猿樹花藏浴鶴泉纔吟五字句又白幾莖
髭吟成五字句用破一生心之類自用自句頗多比之王
摩詰水田飛白鷺夏木囀黃鸝又逕庭矣毛晉又跋

杜荀鶴文集三卷 舊抄馮氏手校北宋本

唐杜荀鶴撰 每頁格闌外有馮彥淵藏本五字

顧雲序

国立国会図書館 タイトル『愛日精廬藏書誌36卷續志4卷』 請求記号 029-Ty928a
ガラス使用

馮氏手跋曰此予家藏南宋板抄本癸卯春仲借得隱湖毛氏北宋版細校一過異同處悉兩存之海虞馮武

葉氏手跋曰馮氏書法爲臨池正傳此卷其所抄本也遒勁流麗出入鍾王不知何時流落敝篋半充脉望之腹頃因晒書檢得深悲其遭際之失所也拔登鄴架脈食與俱又慮其糜蠹之難存也特爲裱而裝之以壽於世其詩雖晚唐直入風雅亦工部之的派也佳章妙筆可稱合璧乾隆十年九月庚午朔居由葉坦跋

唐風集三卷精抄本 錢履之藏書

九華山人杜荀鶴

卷首有錢履之藏書心有竹深堂三字

唐秘書省正字先輩徐公釣磯文集十卷抄本 從子謙姪藏

舊抄本影寫

唐徐夤昭夢著 前有夤裔孫玩序曰公故有賦五卷採龍集五卷詩二百五十餘首今皆亡失延祐丁酉叔父可訓公于洛如金橋林必載家得詩二百六十餘首復于已亥歲族叔祖道眞公遺賦四十篇合而寶之暫編成卷云云則此本蓋玩所重編也缺卷四賦一篇卷五一卷賦十篇內江令歸金陵過驪山樊噲入鴻門隱居以求志山瞑孤猿吟白衣入翰林雷乃發聲寒賦八篇伏讀欽定全唐文俱有可據以補入幷多均田賦衡賦二篇爲此本所未載者此本薦蘭相如使秦元宗御製盧徵君草堂銘陳後主獻詩外舉不避讎避世金馬門東陵侯弔蕭何貴以賤爲本管仲棄酒卽寂寞以求其音知白守黑爲天下

国立国会図書館 タイトル『愛日精廬藏書誌36卷續志4卷』 請求記号 029-Ty928a
ガラス使用

式太極生二儀員半千說三陣文王葬枯骨駕幸華清宮
再幸華清宮亦莊子刺虎鑄百鍊鏡元宗御注孝經割字
刀子福善則虛竹筐子等賦其二十一篇全唐文俱未載
殆偶未見此本歟

竇族孫師仁序曰正字諱竇字昭夢按五代史閻世家稱
正字唐時以進士名依王審知仕宦九國志列傳正字莆
田縣人乾寧初舉進士禮部試止戈爲武賦一燭纔盡已
就有破山加點擬成無人之句侍郎李擇覽而奇之是歲
釋褐秘書省正字歸寧于閩中屬江淮盜蠭起退居延壽
溪王審知聞之辟居幕下而禮待簡畧內不能平一旦拂
衣去曰丈尺之水前陂後堰安能容萬斛之舟乎尋舊隱
慨然有長往之志王廷彬刺泉州每同遊賞及陳郯倪曙
等賦詩酣酒爲樂凡十餘年求還所居嘗被病遣求藥物
于廷彬答書曰善自調護亦可自開豁三皇五帝不死何
歸蓋舉賦語以戲之竟卒于延壽之別墅本朝張丞相齊
賢記正字未第時道汴州進謁梁祖面賦無雲雨篇立就
其斷句云爭表梁王造化功大蒙賞遇及解褐東還祖爲
開宴醉中誤觸諱歸館了悟憂在不測復製遊大梁賦以
獻其畧曰客有得意還鄉遊于大梁遇郊坰之者舊問今
古之侯王父老曰且說當今休論前古昔時之功業誰見
今日之聲名有覩中一聯云遂使千年漢將憑吉夢以神
符一眼胡奴望英風而胆喪祖曾夢韓信授以兵法胡奴
指李克用也祖讀至此大悅令軍士傳寫皆諷誦之敕字
酬一縑不復責前事按崇文總目正字賦五卷探龍集一

卷題曰僞唐徐某撰正字實未嘗仕僞唐也師仁家故有賦五卷採龍集五卷正字自序其後又于蔡君謨家得雅道機要一卷又訪于族人及好事者得五言詩并絕句合二百五十餘首以類相從爲八卷并藏焉正字八生幾何賦至今膾炙人口兒童婦女往往道徐先輩而集有贈渤海高元固詩序云高見訪于閩中言本國得斬蛇賦御溝水賦人生幾何賦家家皆以金書列爲屏障又自詠詩註云温陵使宅有圖障二面張林西樓書手作廻文八體詩每一首顛倒讀成八首以此知正字之文不獨行于當時名于後世亦播于異域也然八體廻文詩尋討未獲小說載紅綾餅餤絕句亦不見全其餘碑碣之屬甚衆類皆亡失豈其賦名特高故他文遂不俱傳歟今觀牋疏頗類玉溪而律詩精練亦不減同時韓致光吳子華諸人也惜乎遭罹亂世不獲少伸其志其來閩中且有前陂後腹之歎安有爲朱温所屈哉殆亦遜言避禍不得不爾也張丞相記頗詳足以附見建炎三年三月序

賓喬孫玩序曰文集者入莆第五代祖先輩公所撰文也公諱賓字昭夢登唐乾寧進士第試止戈爲武賦魁天下授秘書省正字先輩時人推尊之稱也釣磯乃歸隱適意處號也予嘗觀舊譜載十二代著作佐郎賜紫魚袋師仁公所著文集序云先輩公文字頗多家故有賦五卷採龍集五卷又于蔡君謨家得雅道機要一卷詩二百五十餘首益詳論之既有其序時必有集今皆亡失故常欝欝不樂凡對族人惟以不得其文爲憂嘆至延祐丁酉歲叔父

司訓公于洛如金橋林必載家得詩二百六十餘首復于已亥歲族叔祖道眞公遺賦四十篇不勝欣慰合而寶之後則屢求未能再得泊遡歲塵事稍息謹述世緒聲跡已詳于譜諜復讀威武軍殿中侍御史劉公山甫撰公墓誌銘謂公所著詞賦感動鬼神搜括造化又謂悲泣百靈包羅萬象明珠無價至道不文窮達理性諷誠澆浮合先聖賢之意矣讀之至是愈有所感今則據其所得詩賦暫編成卷裝潢類諸譜諜合與族人暨諸君子共之可以知吾祖先手澤尚存而流衍無窮抑祝厥後子孫勉而求之以增是卷庶不負吾故家文獻之烜燿遂書之以爲後之識也玩可珍謹識

讀書五卷 抄本 從照曠閣藏本傳錄

唐江東羅隱撰 前有吳越備史本傳是書郡齋讀書志著錄今讀其書大抵皆憂讒畏譏憤時嫉俗之語故其書不甚流布直齋書錄解題云隱有淮海寓言及讀書求之未獲隨齋批注云讀書刊于新城縣則是書在宋已罕覯矣此本從錢叔寶家影元抄本轉輾傳寫者

余少讀羅公昭諫嚴陵釣臺遺刻蓋所著讀書之一者氣節凜然煜煜方冊間每以未睹全書爲恨近客徽學會公之遠孫雲叔來爲學正因得拜觀讀書及所賦詩大抵忿勢嫉邪舒泄胷中不平之蘊焉耳公晚唐節士也抱負卓犖遭時不偶受知吳越錢氏幕辟歷仕給事中諫議大夫首勸謁師勤王問罪朱溫雖錢不見聽而依中國以自固遇眞主納款歸疆終其身及其子若孫無僭竊之志徃徃

国立国会図書館　タイトル『愛日精廬藏書誌36卷續志4卷』　請求記号 029-Ty928a
ガラス使用

皆出公平日講明之素也唐末僭偽紛起立其朝者安食厚祿充然無復振容如公沉淪下僚氣節弗渝者幾何人吁士以氣節爲重而文辭特其餘事在昔儉邪輩豈無絺章繢句取媚一時而泯泯莫聞公氣節可敬可慕凡片言隻字皆足以傳世況其著書垂訓者乎新城楊令君舊嘗梓行久而失其板雲叔不忍廢墜割俸重刊亦可謂克承先志矣讀者當知公之氣節盡在是書而不可徒以其文辭例視之也大德六年仲秋後五日前進士東嘉黃眞輔德弼父書

自序

宋子京唐書無羅隱姓名歐陽永叔五代史記吳越世家始書錢鏐以沈松皮光業林鼎羅隱爲賓客在唐昭宗景福元年壬子之前去天祐四年丁卯唐亡十六年耳唐懿宗卽位咸通元年庚辰隱在京師舉進士留七載而不第咸通八年丁亥著讒書唐僖宗光啟二年丙午錢鏐知杭州丁未拜杭州刺史今方興勝覽取杭州圖志書隱唐光啟間爲錢唐令辟掌書記爲紿事中遷發運使卽皆錢氏之除擢也而歐陽公稱爲錢鏐賓客何耶自咸通改元至景福改元歷懿僖昭三十三年隱之本末可考者如此所爲讒書乃憤悶不平之言不遇於當世而無所以泄其怒之所作詳見淳熙二年乙未知新城縣楊思濟集敘裔孫應龍見佐學徽州將割俸重刊是書俾識其本末大德六年壬寅六月十九日辛巳紫陽山人方回跋

隆慶二年二月中旬借顧從化元板本抄第二卷內闕二

葉鈔完因以吳越備史列傳書卷首錢穀記

羅昭諫讒書五卷著錄於郡齋讀書志至直齋書錄解題已云求之未獲永樂大典中有隨齋批注曰讒書近刻於新城縣令方萬里跋所謂淳熙二年乙未知新城楊思濟集敘殆即指此辛亥秋日從姚子英三假其舊藏寫本第五卷及原跋讀之內惟與招討宋將軍書說石烈士拾甲子年事請追奏已曰詔疏四首載入姚叔祥所刋羅江東集餘皆近代所罕傳雖殘編斷簡亦希世之珍也因亟錄之聞吳興書估言吳門藏書家見有全帙尚願宛轉借抄未知能逮斯志否至命名之故大約不離乎憂讒畏譏同時沈顏有聲書意猶是也癸丑寒食日松陵楊復吉識

海寧吳君槎客因吳江楊進士彗樓有言聞吳興書賈云吳門藏書家見有全帙尚願宛轉借鈔故託其同邑陳仲魚向余借鈔其實余無此書遂謝之此乙丑春事也後余從書肆果得吳枚菴鈔本有前四卷可補吳槎客本急寓書仲魚取槎客原本五卷相質證實較吳枚菴多所裨益而前四卷復賴余所得枚菴鈔本足之爰倩鈔胥鈔此以寄他日可語彗樓俾遂宛轉借鈔之願云嘉慶丙寅正月十一日吳趨黃丕烈識

白蓮集十卷附風騷旨格一卷 舊抄本

唐 廬岳僧齊己撰

孫光憲序 天福三年

禪月集二十五卷 舊抄本 雁里草堂藏書

唐 西岳僧貫休撰

曇域後序 蜀 乾德五年

周伯奮跋 嘉熙戊戌

童必明跋 同上

集部

別集類

徐公文集三十卷 舊抄校宋本

宋東海徐鉉撰 後附行狀墓誌銘 李昉撰 李至等祭文挽詞

胡克順進表曰臣克順言伏以德必有言見稱於君子文之行遠用示於方來矧逢熙盛之期茂闡欽明之化臣克順誠惶誠懼頓首頓首伏念臣本惟寒族偶襲緒風幼服佩於義方長陶烝於孝治築室百堵介處於下鄉教子一經敢隳於素業旌閭雖慙於往事賜書豈謝於古人家藏稍多耳剞亦久竊見故散騎常侍徐鉉傑出江表夙負重

国立国会図書館 タイトル『愛日精廬藏書誌36巻續志4巻』 請求記号 029-Ty928a
ガラス使用

名逮事天朝薦升近列特受先皇之顧遇頗爲後進之宗師文律高深學術精博辭惟尚要思在無邪克著一家之言蓋處諸公之右淳化之歲被病考終生嗟伯道之孤沒慮若敖之餒而臣頃在場屋獲造門牆情篤鄉閭禮鈞甥姪永惟感舊適值送終臣家乃具扁舟載其靈柩直抵豫章之郡卜葬西山之阿一掩佳城久荒宿草雖歲時摩輟爲修黃石之祠而翰墨罕存難訪茂陵之札每思編緝尤懼舛譌數年前故參知政事陳彭年因臣屢言成臣夙志假以全本并茲冠篇乃募工人肇形鏤板竹簡更寫無媿於前修綈几迴觀願留於眷覽伏望崇文廣武感天尊道應眞祐德上聖欽明仁孝皇帝陛下清衷軫念鴻霈延慈稍迴虞舜之綸恩乙東方之牘淪恩至厚俾朽骨以重榮

皇範長新耀遺編而增煥豈惟疎賤獨荷照臨其新印徐鉉文集兩部計六十卷其一十二冊謹隨表上進干冒宸嚴臣無任戰汗激切屏營之至臣克順誠惶誠懼頓首頓首謹言天禧元年十一月日三司戶部判官朝散大夫行尚書都官員外郎上護軍臣胡克順上表

陳彭年序曰昔姬昌既沒文不在於茲乎韓起有言禮盡見於魯矣故尼丘降異以產民宗闕里垂言用爲人極自哲人一往作者多岐則有孟子制其橫流荀卿平其亂轍戰國之際百氏沸騰嬴秦之餘六經煨燼菁華欲竭俎豆無歸故賈生談仁義於前楊子宗詩書於後魏晉名士咸重元言梁隋諸公始興宮體茲風一扇踰數百年唐氏僞文爲多比百王而雖盛文章所尚方三古而終殊於是韓

吏部獨正其非柳柳州輔成其事千齡旦暮斯豈誣哉俾
大道之將行故由天意幸斯文之未喪亦繫人謀其有道
冠人倫才爲世表令名不泯百代攸宗今復見之徐公矣
公諱鉉字鼎臣其先會稽人也鄰幾之姿生民之秀滄溟
沃日流作言泉建木干星植爲行圃英才茂德光暎於前
修懿範清規儀形於來者弄璋之始屬唐室之多虞佩觿
之初值揚都之建號公文辭滂發不類幼童識量淹通已
成大器彈冠入仕方居終賈之年佩玉登朝即就嚴徐之
列治江東內禪文物初興廊廟之珍獨當其任搢紳之望
無出其先漢之賢臣蔡邕歷三臺之選魏之俊士索靖馳
二妙之名若乃毛玠之公清汲黯之正直王倫之知禮張
華之博物鄭當時之下士山巨源之薦賢以公方之綽有

餘裕故得觀孔光之樹久奉樞機寓荀勗之池常參獻替
誰具瞻之重猶未正名而乃眷之殊已同彼相及樓船南
伐青蓋東來遂於艱虞之辰克盡始終之節夫章臺之壁
早屬秦求方城之材果爲晉用太祖讀豫州之檄不責其
非今上聽上林之文屢言其美由是甘泉柏殿重奉宸游
瑣闥貂冠更膺王獎天公慕義如見古人名德在時目爲
耆老李膺交友不異神仙許劭言談是名月旦雖來於江
左魯公於是贈詩寓彼漢中武侯以之下拜無以踰也及
運逢消長道或盈虛辭通籍之簪纓陪外藩之尊俎語鬼
神之事歸宣室而未期留封禪之書卧茂陵而長往嗚呼
惟公稟中和之氣挺傑出之才風雨而不迷雪霜而不變
瞻其潔白如珪如璋聽其風聲如蘭如蕙自成人之始至

国立国会図書館　タイトル『愛日精廬藏書誌36卷續志4卷』　請求記号 029-Ty928a
ガラス使用

從心之年險阻艱難所經多矣功名富貴皆自致之至若平仲事君一心無改展禽秉直三黜彌光百行立身世談其盡善片言違道人知其不爲豈但王佐之才獲稱於士季公卿之量見賞於林宗乎其有立言之旨學古之功究乎天人窮乎性命文房逸勢楚國之三休筆陣雄風宋人之九拒昔者洞簫之賦誦之者後宮劍閣之銘刋之者明詔賈誼過秦之作史臣置於篇中王融曲水之辭鄰使求於座上蔡中郎之所自許則有太丘之碑潘黃門之所用工獨是荆州之誄公並窮其淵藪仍在上游掇其英華更多餘力雖絲簧金石無以均其雅黼黻元黃不足方其麗草太元之客徒欲載金述十意之人自將焚藁豈獨語其篇什宜升洙泗之堂畫彼形容當在靈均之廟者哉矧復六書之藝少而留心二篆之蹤老而盡妙研精不捨常惜寸陰尺牘所傳有同珍寶聖上方欲恢千年之洪業荅上帝之耿光朝諸侯而東巡祀介丘而降禪若乃以秦丞相之健筆兼漢郎將之雄文銘此成功垂之不朽求之輿議公卽其人斯志未終大年行盡殲良之痛其可已乎公江南文藁撰集未終一經亂離所存無幾公自勒成二十卷及歸中國人直禁林制詔表章多不留草其餘存者子壻尚書水部員外郎吳君淑編爲十卷通成三十卷所撰質論稽神錄奉詔撰江南錄修許愼說文並別爲一家不列於此彭年越在幼年卽承訓導通家之舊與文舉以攸同入室之知方子淵而豈異感生平而永嘆報德無階痛音問之長違殞身莫贖聊存摭實用以冠篇時淳化四年七

国立国会図書館　タイトル『愛日精廬藏書誌36卷續志4卷』　請求記号 029-Ty928a
ガラス使用

月序

徐公既沒門人等論次其文爲三十卷曩祕閣吳正儀今
翰林潁川公並爲之序論之詳矣都官員外郎胡君克順
通才博雅樂善好賢早遊騎省之門深蒙鄉里之眷寶茲
遺集積有歲時鏤板流行庶傳悠永因以丞相趙郡文貞
公鄧帥隴西公所作墓誌挽詠等列於左次用垂茂實俾
題於後以記厥由大中祥符九年八月太常丞集賢校理
晏殊序

騎省徐公文集三十卷天禧間尚書都官員外郎胡君克
順編錄刊行且奉表上進章聖皇帝降詔奬諭參知政事
陳公彭年爲之序引丞相晏元獻公復爲後序騎省在江
南有重名仕天朝爲近侍以文翰忠直在當時諸公先既
沒丞相趙郡李文正公實誌其墓所以稱述推尊之者甚
至距今且二百年其英名偉節得以不泯而爲後學法者
緊文集是賴年世寖遠兵火中厄鮮有存者偶得善本使
公庫鏤版以傳紹興十九年十一月十日右朝議大夫充
敷文閣待制知明州軍州事提舉學事賜紫金魚袋徐琛
跋

周氏手跋曰嘉慶十三年以影宋鈔本校十六卷十七卷
內缺兩半葉賴影宋本補全其餘訛脫亦多校補以是知
名鈔之可寶僅下宋本一等耳香嚴居士周仲漣錫瓚記

咸平集三十卷 抄本

宋 京兆田錫著 前有墓誌銘范仲淹撰神道碑陰司馬溫公撰

蘇軾奏議集序

国立国会図書館 タイトル『愛日精廬藏書誌36卷續志4卷』 請求記号 029-Ty928a
ガラス使用

乖崖先生文集十二卷附錄一卷舊抄本

郭森卿序曰故禮部尚書忠定張公以直道事太宗眞宗雖不登相位而眷倚特隆天下誦其事業而鮮有知其文者今觀其文大抵脫去翰墨畦逕無屬辭綴文之迹而磊磊落落實大於四國國初踵五季文氣之陋柳仲塗穆伯長輩力爲古文以振之公初不聞切磨於此而當時老於文學者稱其秉筆爲文有三代風益其光明碩大之學尊王庇民之道英華發外而經奇典雅得於天韻之自然殆非言語文字之學所能到也崇陽本公遺民也後之君子欲誦其詩讀其書將於是乎取而無傳焉可乎森卿初至邑會舊尹三山陳侯樸授一編書乃公遺文欲刋之縣齋而未果屬使成之讀其歌詩有古樂府風氣律句得唐人體若聲賦之作又其傑然雄偉者因揭以冠編首或者以小英歌等不類公作然其詞艷而不流政自不害爲宋廣平梅花賦耳語錄舊傳有三卷今採摭傳記僅爲一卷以附焉遺事所載未備輒以所聞增廣又於石刻申增收詩八篇好事者有爲公年譜亦加刪次別爲一卷尚論其世者宜有取爾舊本得之通城楊君津家凡十卷今爲十二卷其會稡訂證實屬之尉曹孫君惟寅而使學生存中參焉外有韓魏公所作神道碑內翰王公送公宰崇陽序李巽巖祠堂記項平庵北鞏亭記此其人皆知公之深者爰並錄之覽者得其詳焉

王黃州小畜集三十卷宋刋配舊抄本

国立国会図書館　タイトル『愛日精廬藏書誌36巻續志4巻』　請求記号 029-Ty928a
ガラス使用

宋王禹偁撰　沈虞卿序後附紙墨工價及校正監雕造銜名八行卷十二至卷十六卷十八至卷二十四宋紹興刊本餘俱舊抄本舊抄本板心有吾研齋補抄五字

自序　咸平三年

沈虞卿鏤板序　紹興丁卯

謝肇淛跋　萬歷庚戌

王黃州小畜外集殘本七卷　舊抄本

宋王禹偁撰　原三十卷今存卷七至卷十三凡七卷又卷六末葉一葉

蘇頌序曰或謂言不若功功不若德是不然也夫見于行事之謂德推以及物之謂功二者立矣非言無以述之無述則後世不可見而君子之道幾乎熄矣是以紀事述志必資于言較于事爲其實一也自昔能言之類世不之賢若以德與功偕文備于道嘉謨說論見信于時主遺風餘烈不泯于將來有若故翰林學士尚書刑部郎中贈禮部尚書鉅野王公者幾希矣公諱禹偁字元之生知好學九歲能詩與郡從事故相畢文簡公爲唱酬之友及策名從事中書令趙韓王薦其文章太宗皇帝既已知名命召試中書宸筆賜題詔臣寮和御製雪詩序卷篇稱善自大理評事擢右拾遺直史館賜緋衣犀帶以寵異之端拱二年親試貢士俾公面賦長歌上覽而喜曰此不踰年月當遍天下一日侍燕瓊林宣至膝前願謂宰相曰王某一朝名士獨步當代異日垂名不朽矣公嘗謂遭知已之主非盡言無以報稱故自登文館至涉禁林知無不爲入則以告

国立国会図書館　タイトル『愛日精廬藏書誌36巻續志4巻』　請求記号 029-Ty928a　ガラス使用

雨朝獻替一節始終由是聖君以忠亮報之士論以公卿屬之然而衿抱冲夷鋒氣高邁直躬行已不爲時屈上知其然使宰執喻旨或以容物而憤懣所激不能自已三坐在官皆以直道因作三都賦以見志有不屈于道百謫何腐之句此其見于行事之深切者也雍熙中林胡內侵邊警未艾公援漢文君單于事勸上內修德而外任人若勞民以事邊則寇在內而不在外矣于時京畿旱亢奏省乘輿服御暨紫雲工巧之技第減百官月俸願以已先稍贖尸素之罪章聖時應直言詔亦以通和好赦繼遷爲請復議減冗兵併冗吏以寬租賦親大臣遠小臣以重國體艱難選舉以清士流澄汰僧尼以除民蠹增州郡武備以防窺竊推天官洪範以弭災變皆切于時宜有裨朝論求幾

臨潢講和平夏封策息民罷兵省費除弊多公先識之所啟發此其推以及物之著明也前後三直西掖一入翰林辭誥深純得裁成制置之體冊命莊重兼典謨訓誥之文端拱箴切劇上躬待漏記規警時宰上三賢疏推原前代之失不異方今請東封賦前知盛德之事必行聖代論議書敘理極精微詩謌贊誦義專比興雖在燕閑或罹憂患凡有論撰未嘗空言此其紀事述志之尤最者也惟公道直行果既如彼主知人望又如此若天假之年久于是位則經國致君之業必大施于當時豈待言而後顯惜乎壽不及知命官止于省郎卒不得究其懷蘊此所以發而爲文章著見于後者也公之亡也天子悼嘆賻家恤後恩踰常比嗣子加言擢祥符進士上以詞臣之裔特遷大理評

愛日精廬

国立国会図書館　タイトル『愛日精廬藏書誌36卷續志4卷』　請求記号 029-Ty928a　ガラス使用

事以祿其親曾孫芬第皇祐甲科以免解法當降等仁宗
閱卷首見公名嘉其有後特賜元第未幾考課上猶記前
事命加秩一級今爲朝議大夫集賢校理諸王府翊善茲
以見文學行義足以垂裕後昆則夫臧孫不朽之言信于
是矣公之屬稿晚年手自編緝集爲三十卷命名小畜蓋
取易之懿文德而欲已之集大成也後集詩三卷奏議集
三卷承明集十卷五代史闕文一卷並行于世而遺編墜
簡尚多散落集賢君購尋裒類又得詩賦碑誌論議表著
凡三十卷目曰小畜外集因其名所以成先志也謂僕常
學舊史前言往行多得其詳見諮序引久不獲辭竊謂文
章末流由唐季涉五代氣格摧弱倫于鄙俚國初屢有作
者留意變風而習尚難移未能復雅至公特起力振斯文
根源于六經枝派于百氏斥浮僞去陳言作而述之一變
于道後之秉筆之士學聖人之言由藩牆而踐突奧緊公
爲之司馬也集賢君力學名家克大門伐振其絶業傳于
無窮又足以繼紀事善述之美也不其韙歟

河南穆先生集三卷附錄一卷　舊抄本

宋穆修伯長著

世不知古文已獨爲之是儒之特立者也吾見三人矣董
生當秦滅學之後明孔氏之術道會予之言其文甚近古
也雖同時若嚴助枚皐謂應義理子長相如博辨無極亦
自爲其文而已未始識董生之用心由東京以後歷魏晉
五代而文益衰至唐昌黎公始知尊孔氏貴王賤伯大變
而古李翺皇甫湜從而和之然其後亦無傳焉唐衰更五

国立国会図書館　タイトル『愛日精廬藏書誌36卷續志4卷』　請求記号 029-Ty928a
ガラス使用

季其餘又甚至我朝乃或推孫丁楊劉爲文詞之雄是時穆參軍伯長獨不以爲然實始爲古文在尹師魯蘇子美歐陽永叔之先自爾以來學者益以光大非止求夫文之近于古而已蓋異端既闢則必以聖人爲師不專注疏則必以經旨爲歸學均爲已一變至道遡其承傳爰有端緒口口云銀鷗閣書售與有力焉愚嘗評穆參軍之復古以爲不在董生昌黎之下永州之學教授宜春歐陽椿得參軍之文于其從孫化州使君淮俾零陵鄉貢進士張淡吳倫校之不鄙謂愚可紀歲月深惟會友輔仁之義有不得而辭者輒書其後大不自量淳熙丁未孟秋既望衡陽假守臨江劉清之謹題

東觀集十卷　舊抄本

宋魏野仲先撰

文勝質則史質勝文則野夫詩之作不與文偕大率情根於意言發乎情點而化之流爲章句且綺靡者不以遷火爲尚風雅者不以金石爲多但務其陳古剌今去邪守正而已非所謂者雖懷質文之宏辨負博勝之逸才故未能臻極于淵閎矣鉅鹿魏野字仲先甘棠東郭人也秉心孤高植性冲淡視浮榮如脫屣輕寵利若鴻毛友義朋仁世稀與比自卯及長善於詩筆每敘事感發見景立言非規方體圓動能破的故人之美惡物之形態時之興替事之特變遇事激發則可千里之外而應之舊有草堂集行在人間傳諸海外眞可謂一代之名流詎俾乎逸才宏辨者知也大中祥符中先皇帝展祀汾陰誕由分陝法輅所幸

国立国会図書館　タイトル『愛日精廬藏書誌36巻續志4巻』　請求記号 029-Ty928a
ガラス使用

博采隱淪是時首被温詔遜避不起其介介也如此余與之交越三十年凡遇景遣興迭爲詶唱每筒遞往還則馳無遠邇天禧己未歲冬余尹正京洛許造公居豈謂末及其期而隨物化去天子聞之乃震悼制贈秘書省著作郎仍錫之賻幣繐以公褒其光遁也又如此今歲之春余忝君所著新舊詩四百篇除零落外以其國風教化諷刺歌頌比興緣情者混而編凡其詩之所觀者彙爲七卷求其序述欲使乎先君之道之行彬蔚而不泯耳余既往知生不當推讓聊陳梗概用布之於編首漢書班固引著作局爲東觀因取諸贈典故命之曰鉅鹿東觀集時天聖元年十二月二十七日樞密直學士知益州苑兵馬鈐轄薛田述

范文正公集二十卷別集四卷附遺文元天歷刊本

宋范仲淹撰

蘇氏序後有天歷戊辰改元褒賢世家重刻于家塾歲寒堂篆文木記

蘇軾序元祐四年

俞翊跋乾道丁亥

蔡煥跋淳熙丙午

河南先生文集二十七卷抄本

宋尹洙撰

范仲淹序

鐔津文集二十二卷 明宏治刊本

宋藤州鐔津東山沙門契嵩撰

陳舜俞鐔津明教大師行業記

沙門如晉引 宏治十二年

廣源重刊後敘 宏治十二年

蘇魏公文集七十二卷 抄本

宋蘇頌撰

所貴於文者以能明當世之務達群倫之情使千載之下讀之者如出乎其時如見其人也若夫善立言者不然文雖同乎人而其所以爲文有非人之所得而同者孟子七篇之書敘戰國諸侯之事與夫梁齊君臣之語其辭極于辯博若無以異乎戰國之文也楊子之書數萬言言秦漢之際爲最詳簡雅而宏深若無以異乎西漢之文也至其推性命之隱發天人之微粹然一歸于正使學者師用比之六經則當時所謂儀秦犀首谷永杜欽輩豈惟無以望其門牆殆冠屨之不侔也宋興百餘年文章之變屢矣楊文公倡之于前歐陽文忠公繼之于後至元豐元祐間斯文幾于古而無遺恨矣益我宋極盛之時也于是大丞相魏國蘇公出焉公以博學洽聞名重天下者五十餘年卒用儒宗位宰相一時高文大冊悉出其手故自熙寧以來國家大號令朝廷大議論莫不於公文見之然公事四帝以名節始終其見于文者豈空言哉論政之得失則闕陳反覆而極于忠論民之利病則爰據該詳而本于恕有所不言則已既言于上矣舉天下榮辱是非莫能移其所守

可謂大臣以道事君者也若其講明經術之要練達朝廷之儀下至百家九流律歷占技之書無不探其源綜其妙者在公特餘事耳此所以一話言一章句皆足以垂世立教革澆浮而已媮薄與軻雄之書百世相望而非當時翰墨名家者所能彷彿也公元豐中受詔爲華夷魯衛錄書成序之以獻神宗讀之曰序卦文也今放其書信然則公之他文可知矣公沒四十年公之子携始克輯公遺文得詩若干內外制若干表疏奏章誌銘雜說若干使藻與觀焉藻少習公文以不獲拜公爲恨者也今乃盡得其書讀之可謂幸矣故識其端而歸其書蘇氏紹興九年三月十五日顯謨閣學士左中大夫提舉江州太平觀汪藻序

古靈先生文集二十五卷附錄一卷抄本

唐史論文章謂天之付與於君子小人無常分惟能者得之信哉斯言也雖然天之付與固無常分而君子小人之文則有辨矣君子之文務本淵源根底於道得仁義粹然一出於正其高者裨補造化黼黻大猷如星辰麗天而光彩下燭山川出雲而風雨時至英莖韶濩之諧神人敖粟布帛之濟人飢寒此所謂有德者必有言也小人之文務末雕蟲篆刻絺章繪句以祈悅人之耳目其甚者朋姦飾僞中害善良如以丹青而被糞土以錦繡而覆陷穽羊質而虎皮鳳鳴而鷙翰此所謂有言者不必有德也君子既自以功業行實光明于時而其餘緒發爲文章後世讀者想望而不可及此豈特其文之高哉人足仰也小人乃專

以利口巧言鼓簧當世既不足以取信于人而恃才傲物以致禍敗者多矣由是言之文以德爲主德以文爲輔德文兼備與夫無德而有文者此君子小人之辨也竊觀古靈陳公所著文章殆所謂有德之言而君子之文歟初公未仕刻意於學得鄉士陳烈周希孟鄭穆相與爲友以古道鳴於海隅人初驚笑其後相率信而從之四先生名動天下既登第累官劇邑推其所學以治民利必興害必除聽訟決獄庭無留事所至修學校率邑之子弟身爲模經講說士風翕然民俗丕變已而守列郡典大藩益推此而廣之治績尤著雖古循吏不能過也嘉祐中富鄭公入相首以文學政事薦公寢被知遇歷事三朝鬱爲名臣判郎曹則執法而不撓使北庭則守節而不屈任諫省則以忠讜補主闕處臺端則以公正糾官邪位侍從則竭論思之忠侍經筵則盡勸講之益上爲人主之所欽嚮下爲士大夫之所宗師其功業行實光明如此而所爲文章温厚深純根於義理精金美玉不假雕琢自可貴重太羹元酒不假滋味自有典則質榦立而枝葉不繁音韻古而節奏必簡非有德君子孰能與此故常評之其詩篇平淡如韋應物其文辭高古如韓退之其論事明白激切如陸贄其性理之學庶幾于思孟軻非近時區區綴集章句務爲應用之文者所能髣髴也嗣子紹夫哀集公文章得古律詩賦雜文凡三百六十餘篇冠以紹興手詔及熙寧經筵薦士章蓁合爲二十有五卷而行狀誌銘附于其後集成來謁求爲之序綱告之曰太上有立德其次有立

言如古靈先生三者兼備又得詔書褒稱推賢揚善之美可謂盛矣若其平生行事則有行狀誌銘可考誦其詩讀其書者可以想見其人又何以序爲紹夫曰先公雖進不極任而蒙累朝之眷特深諫行言聽不爲無補於時今即世踰五十年遭遇聖主因覽薦士章蒙所以旌寵之者甚厚輒敢刊行遺文用圖不朽願丐一言以發明之綱義不得辭勉副其意因論君子小人之文所以不同者昔孔子告子夏曰女爲君子儒毋爲小人儒夫儒之道通天地人使小人爲之則將有託儒以爲姦者而況於文乎經緯天地曰文雖周公之才之美誼不過文而小人假文以爲利則與夫儒以詩禮發冢者同科自古文士多陷浮薄而爲弄筆生無足怪也如公功業行實推賢揚善之美如此而其文章渾全博雅又如此宜乎被累朝之眷遇膺聖主之褒崇士林尊仰推爲天下君子長者而不敢有異議也然則有餘力以學文者可不景慕而知所趣嚮哉公諱襄字述古官至樞密直學士尚書右司郎中累贈少師國史有傳云紹興五年閏月朔觀文殿大學士左銀青光祿大夫提舉西京嵩山崇福宮隴西郡開國公食邑三千戶實封一千四百戶李綱謹序

家君重刊先正密學遺文于贛之郡齋俾睦次第年譜以冠之庶幾平生遊宦歲月之先後與夫壯志晚節詩文之辭力曉然可見睦謹承命恭考三朝實錄暨文集行狀墓誌家譜諸書參校有可據者乃繫于歷歲之下云皇宋龍集辛巳紹興紀號之三十載十月朔旦六世姪孫將仕郎

睢謹拜手記

西溪文集十卷 抄本

宋 翰林學士右諫議大夫知制誥充羣牧使兼判吏部流內銓判尚書禮部長興縣開國伯食邑八百戶輕車都尉賜紫金魚袋沈遘（遘字注御名同音） 文通 撰 每卷末俱有從事郎處州司理參軍高布重校兼監雕一條

錢塘韋先生文集十八卷 抄本

宋 韋驤 撰 原闕一二兩卷後附墓誌銘 陳師錫撰

先大父文藁二十卷家藏日久中以季父參議攜往別塾最後二卷遺失不可復得能定大懼歲月寖遠復有亡逸以隳先志謹命工鋟木於臨汀郡庠時乾道四年五月中澣孫右奉直大夫知汀州軍州主管學事兼管內勸農使能定謹題

安岳馮公太師文集十二卷 舊抄本 睩書亭藏書

宋 馮山 撰 原三十卷今佚十八卷卷首有竹垞印記

二馮先生文集序曰父子傳受古難其兼有閒於前後莫之嗣作者窮矣故父作子述中庸以侈周家之盛而唐史臣傳李德裕亦首表而出之曰元和宰相吉甫之子夫君臣之道胥貴於纘承者如此而況斯文乎韓昌黎一世儒宗毫端所向變化莫測而得手應心之妙已不能授其子他可知也司馬談之有遷劉向之有歆班彪之有固父子相承照耀一世若可尚矣然三家之子類皆不善用其身君子或慊焉豈文章公器造物者靳之而不畀人以其全耶獨吾宋三蘇先生之出掩千古而奪之氣其文辭渾浩

如長江大河沛然莫禦非斷港支流之可望而其名節峻
峙又如泰山喬岳巖巖層層香之間使人聳瞻而不敢議父
作子述之懿必如是而後可以無愧也彼三家者溟涬然
下風矣哉普慈馮公允南以文名于時其子澥承之益大
以肆今觀其父子之作敷腴典重不費追琢自合法度非
有本者疇克爾哉周君銳關之契於心乃鋟諸木俾惠
固序其首辭不獲命則以其素所感者書焉嘉定乙亥中
秋日梧谿散人何惠固叔堅序

洛陽九老祖龍學文集十六卷 舊抄本

宋 龍圖閣學士左諫議大夫上柱國范陽郡開國侯食邑
二千八百戶賜紫金魚袋祖無擇撰 後附祖氏源流龍
學始末 無擇曾孫衍撰

文潞公文集四十卷抄本

宋文彥博撰

呂柟重刊序 嘉靖五年
石林葉氏序畧

伊川擊壤集二十卷元刊本 汲古閣藏書

宋 伊川邵雍堯夫 撰

擊壤集伊川翁自樂之詩也非唯自樂又能樂時與萬物
之自得也伊川翁曰子夏謂詩者志之所之也在心爲志
發言爲詩情動於中而形於言聲成其文而謂之音是知
懷其時則謂之志感其物則謂之情發其志則諷之言揚
其情則謂之聲言成章則謂之詩聲成文則謂之音然後
聞其詩聽其音則人之志情可知之矣且情有七其要在

国立国会図書館　タイトル『愛日精廬藏書誌36卷續志4卷』　請求記号 029-Ty928a
ガラス使用

二二謂身也時也謂身則一身之休感也謂時則一時之否泰也一身之休感則不過貧富貴賤而已一時之否泰則在夫興廢治亂者焉是以仲尼刪詩十去其九諸侯干有餘國風取十五西周十有二王雅取其六蓋垂訓之道善惡明著者存焉耳近世詩人窮感則瞰于怨懟榮達則專于淫泆身之休感發于喜怒時之否泰出于愛惡殊不以天下大義而爲言者故其詩大率溺于情好也噫情之溺人也甚于水古者謂水能載舟亦能覆舟是覆載在水也不在人也載則爲利覆則爲害是利害在人也不在水也不知覆載能使人有利害邪利害能使水有覆載耶二者之間必有處焉就如人能蹈水非水能蹈人也然而有稱善蹈者未始不爲水之所害也若外利而蹈水則水之情亦由人之情也若內利而蹈水則敗壞之患立至于前又何必分乎人焉水焉其傷性害命一也性者道之形體也性傷則道亦從之矣心者性之郛郭也心傷則性亦從之矣身者心之區宇也身傷則心亦從之矣物者身之舟車也物傷則身亦從之矣是知以道觀性以性觀心以心觀身以身觀物治則治矣然猶未離乎害者也不若以道觀道以性觀性以心觀心以身觀身以物觀物則雖欲相傷其可得乎若然則以家觀家以國觀國以天下觀天下亦從而可知之矣予自壯歲業于儒術謂人世之樂固有萬萬焉況觀物之樂復有萬之一二而謂名教之樂何嘗有萬萬者焉雖死生榮辱轉戰于前曾未入于胷中則何異四時風花雪月一過乎眼也誠爲能以物觀物而兩不

相傷者焉蓋其間情累都忘去爾所未忘者獨有詩在焉然而雖曰未忘其實亦若忘之矣何者謂其所作異乎人之所作也所作不限聲律不沿愛惡不立固必不希名譽如鑑之應形如鍾之應聲其或經道之餘因閑觀時因靜照物因時起志因物寓言因志發詠因言成詩因詠成聲因詩成音是故哀而未嘗傷樂而未嘗淫雖曰吟詠情性曾何累于性情哉鍾鼓樂也玉帛禮也與其嗜鍾鼓玉帛則斯言也不能無陋矣必欲廢鍾鼓玉帛則其如禮樂何人謂風雅之道行于古而不行于今殆非通論牽于一身而爲言者也吁獨不念天下爲善者少而害善者多造危者衆而持危者寡志士在畎畝則以畎畝言故其詩名之曰伊川擊壤集時有宋治平丙午中秋日也

歐陽文忠公集一百五十三卷附錄五卷年譜一卷 明天順刊本

宋歐陽修撰 每卷末俱有熙寧五年秋七月男發等編定紹熙二年三月郡人謙益校正兩條

蘇軾居士集序 元祐六年

胡柯年譜跋 慶元二年

周必大後序

錢溥重刊序 天順壬午

彭勗重刊後序 天順辛巳

樂全先生文集四十卷 抄本

宋張方平撰 後附行狀 王鞏撰

蘇軾序

范忠宣公文集二十卷 元天歷刊本

宋范純仁撰

樓鑰序嘉定五年

范之柔跋嘉定辛未

沈圻跋嘉定壬申

廖視跋同上

陳宗道跋同上

臨川先生文集一百卷宋刊本

宋王安石撰

廣陵先生文集四十二卷舊抄本

宋王逢原令撰甥吳說編次

經進東坡文集事畧殘本二十九卷宋刊本

宋迪功郎新紹興府嵊縣主簿臣郎曄上進曄當卽注

陸宣公奏議者前有孝宗御製文集贊及贈太師制東坡詩文衣被天下然文集未有注者是書鈎稽事實考核歲月元元本本具有條理可與施元之王十朋詩注相頡頏原書卷數無考今存卷一至卷十一卷三十至卷四十又卷二十一至二十七每卷二字俱有補綴之迹細審板口似是五字所改或卷五十一至五十七歟季滄葦書目著錄注宋板不全此本每卷俱有滄葦印記知卽季氏舊藏本也

山谷內集詩注二十卷外集詩注十七卷別集詩注二卷舊抄本

宋天社任淵注外集青神史容注別集青神史季温注

六經所以載道而之後世而詩者止乎禮義道之所存也

周詩三百五篇有其義而亡其辭者六篇而已大而天地

国立国会図書館　タイトル『愛日精廬藏書誌36巻續志4巻』　請求記号 029-Ty928a
ガラス使用

日星之變小而虫鳥艸木之化嚴而君臣父子別而夫婦
男女順而兄弟羣而朋友喜不至濫怒不至亂諫不至訐
怒不至絕此詩之大畧也古者登歌清廟會盟諸侯季子
之所觀鄭人之所賦與夫士大夫交接之際未有舍此而
能達者孔子曰爲此詩者其知道乎又曰不學詩無以言
蓋詩之用于世如此周衰官失學廢大雅不作久矣由漢
以來詩道浸微陵夷至于晉宋齊梁之間哇淫止矣曹劉
沈謝之詩非不工也如刻繒染穀可施之貴介公子而不
可用之黎庶陶淵明韋蘇州之詩寂寞枯槁如叢蘭幽桂
可宜于山林而不可置於朝廷之上李太白王摩詰之詩
如亂雲敷空寒月照水雖千變萬化而及物之功亦少孟
郊賈島之詩酸寒儉陋如蝦蟆蛤一啖便了雖咀嚼終

口而不能飽人惟杜少陵之詩出入古今衣被天下藹然
有忠義之氣後之作者未有加焉宋興二百年文章之盛
追還三代而以詩名世者豫章黃庭堅魯直其後學黃而
不至者後山陳師道無已二公之詩皆本于老杜而不爲
者也其用事深密雜以儒佛處和稗官之說脩永鴻寶之
書牢籠漁獵取諸左右後生晚學此秘未覩者往往苦其
難知三江任君子淵博極群書尚友古人暇日遂以二家
詩爲之注解且爲原本立意始末以曉學者非若世之箋
訓但能標題出處而已也既成以授僕欲以言冠其首予
嘗患二家詩奧寄高遠讀之有不可曉者得君之解玩味
累日如夢而寤如醉而醒如痿人之獲起也豈不快哉雖
然論畫者可以形似而捧心者難言聞絃者可以數知而

至音者難說天下之理涉於刑名度數者可傳也其出於刑名度數之表者不可得而傳也昔後山答秦少章云僕之詩豫章之詩也然僕所聞于豫章願言其詳豫章不以語僕僕亦不能爲足下道也嗚呼後山之言殆謂是耶今子淵既以所得于二公者筆之于書矣若乃精微要妙如古所謂味外味者雖使黃陳復生不能以相授子淵尚得而言乎學者宜自得之可也子淵名淵嘗以文藝類試有司爲四川第一蓋今日之國士天下士也紹興鄱陽許尹敘

書存于世唯六經諸子及遷固之史有註其下方者以其古今之變詁訓之不相通也而今人之文今人乃隨而注之則自蘇黃之詩始也詩動乎情發乎言而成乎音人爲之人誦之宜無難知也而蘇黃二公乃以今人博古之書譬楚大夫而居於齊應對唯諾無非齊言則楚人莫喻也如將以齊言而喻楚人非其素嘗往來莊嶽之間其孰能之山谷之詩與蘇同律而語尤雅健所援引者乃多於蘇其詩集已有任淵史容之注所發明者多矣夫者猶不易通史公儀甫遂繼而爲之注上自六經諸子歷代之史下及釋老之藏稗官之錄語所關涉無不盡究子官成都得于公之子叔廉而夜閱之其於山谷之詩既悉疏理無復疑結而古文舊事因公之注所發明者多矣夫讀古人之書得之於心應之於手固非區區采之簡冊而後用之也而爲之注者乃卽羣書而究其所自來則注者之功宜難於作而公以博洽之能乃隨作者爲之訓釋此

国立国会図書館　タイトル『愛日精廬藏書誌36卷續志4卷』　請求記号 029-Ty928a
ガラス使用

其追慕先輩加惠後學之意殆非世俗之所能識也昔白樂天作詩使媼讀之務令易知而楊子雲草太元其詞難深人不能通乃曰後有楊子雲必好之矣古之君子固有不徇世俗而自信於後世之知我者若公於山谷既以子雲而知子雲其爲之訓釋則又諄諄然爲人言之是亦樂天之志也公蜀青神人名容號薖室居士仕至太中大夫晚謝事著書不自休嘗爲補韻及三國地名皆極精審今年餘七十耳目清明齒髮不衰它日傳於世者又將不止於數書而已也嘉定元年戊辰十二月乙酉晉陵錢文子序

史容自序曰山谷自言欲倣莊周分其詩文爲內外篇意固有在非去此取彼今內集詩已有註而外集未也疑若有所去取焉者茲豈山谷之意哉秦少游與李德叟簡云黃魯直過此爲留兩日其樂可知焦尾兩編文章高古邈然有二漢之風今時交游中以文墨自業者未見其比又簡參寥云魯直近從此赴太和今得渠新詩一編高古絕妙吾屬未有其比僕頃不自揆妄欲與之後先而驅今乃知不及遠甚赴太和蓋元豐庚申歲而焦尾樂帚即外集詩文也其爲時輩所推如此建炎間山谷之甥洪玉父爲胡少汲編豫章集獨取元祐入館後所作蓋必有謂未可據依此續注之所不得已也因以少游語冠於篇首其作詩歲月別行詮次有不可考者悉皆附見舊多舛誤畧加是正餘且從疑以俟博識

先大父鄰室先生所註山谷外集詩脫葉之日永嘉白石

国立国会図書館　タイトル『愛日精廬藏書誌36巻續志4巻』　請求記号 029-Ty928a
ガラス使用

錢先生文季爲之序引鋟木於眉蓋宗嘉定元年戊辰歲也是書已行於世其後大父優游林泉者近十年復參諸書爲之增註且細考山谷出處歲月別行詮次不復以舊集古律詩爲拘考訂之精十已七八其間不可盡知者附之本年蜀板已燬遺藁幸存今刻之閫憲治庶與學者共之并以大父實錄本傳附見淳祐庚戌嘉平旦孫朝請大夫福建路提點刑獄公事季温百拜謹跋

張元幹序 宏治丙辰

楊廉後序 宏治己未

山谷黃先生大全詩註殘本六卷 宋刊本

宋 天社任淵 注

原二十卷今存序目七卷下闕及卷二至卷七六卷舊抄本目錄宿舊彭澤懷陶令題下注云舊本自此以上闕二板以後諸題例之前各題下皆當有注脚今詢無此本姑列各題如右倘後得之當別補入云云與敏求記所稱舊刻合蓋舊抄即從舊刻出也此本二頁宛在題下俱各有注可補舊本之闕以是知以完善寶宋槧者猶未知宋槧者也

許尹敘

近世所編豫章集詩凡七百餘篇大抵山谷入館後所作山谷嘗倣莊子分其詩文爲內外篇此蓋內篇也晚年精妙之極具於此矣然詮次不倫離合失當今以事繫年校其篇目各如本第其不可考者即從舊次或以類相從詩各有注離爲二字刓改作七字卷云

後山先生集三十卷 明嘉靖刊本 何氏義門從舊抄本手校

宋 彭城陳師道履常著 茶陵陳仁子同備編校 卷十三

国立国会図書館　タイトル『愛日精廬藏書誌36卷續志4卷』　請求記号 029-Ty928a
ガラス使用

送邢居實序脫後半章善序脫前半凡一頁卷二十光祿
曾公神道碑約脫二十行其脫一二行至十數行者不可
枚舉何氏義門從嘉靖以前舊抄本校補卷五卷六卷十
三十四卷三十後俱有題識

魏衍集記 政和五年

王雲序 政和丙申

任淵詩注序

王鴻儒重刊序 宏治十二年

何氏手跋曰此卷宏治間刻本送邢居實序脫後半章善
序脫前半凡一頁二十行已丑七月得嘉靖以前舊抄對校因
爲補寫錢牧齋蓄書非得宋刻名抄則云無有眞細心讀
書者之言如浙之某某輩徒取盈卷帙全不契勘雖可汗
牛馬其實謂之無一紙可也焯記

又曰康熙己丑秋日從吳興鬻書人購得舊抄後山集殘
本中闕三四五六凡四卷勘校一過改正脫誤處甚多庶
幾粗爲可讀而明人錯本誤人眞有不如不刻之歎也焯
記

后山詩注十二卷 宋刊本

宋 天社任淵 注 闕卷一至卷三三卷抄補

詩無論拙惡忌矜持瞻彼日月不在情景入元彼黍離離
不分奇聞異事流盪自然要以暢極而止彼訐謨定命遠
猶辰告雖爲德人深致若論其感發濃至故不如昔我往
矣楊柳依依之句比之柔腸易斷復何以學問着力爲哉
詩至晚唐已厭至近年江湖又厭謂其和易如流殆於不

国立国会図書館 タイトル『愛日精廬藏書誌36巻續志4巻』 請求記号 029-Ty928a
ガラス使用

可莊語而學問爲無用也荆公妄帖排奡時出經史然格體如一及黃太史矯然特出新意眞欲盡用萬卷與李杜爭能於一餅一字之頃其極至寥情少恩如法家者流余嘗謂晉人語言使壹用爲詩皆當掩出古今無宅眞故也世間用事之妙韓淮陰所謂是古兵法諸君未知之者豈可以馬尾而數蟲魚而注哉后山自謂黃出理實勝黃其陳言妙語乃可稱破萬卷者然外亦枯槁又如息夫人絕世一笑自難惟陳簡齋以后山體用后山望之蒼然而光景明麗肌骨勻稱陶公用兵得法外意以簡齋視陳黃節制亮無不及則后山比簡齋刻削尚似矜持未盡去也此詩之至也吾執鞭古人豈敢叛去獨爲簡齋放言或問宋詩簡齋至矣畢竟比坡公何如曰詩道如花論高品則色不如香論逼眞則香不如色廬陵須溪劉辰翁序

淮海先生前集四十卷後集六卷明初刊本

宋 秦觀少游撰

寶晉英光集八卷舊抄本

宋 襄陽米芾元章著

予仕居潤餘十年會羽書交馳凡訪古瞻奇皆日力所不暇僅能考海岳一遺址塹壘爲園薦菊爲桐倚江爲堂蘧石爲刻時一至其間倘徙縱目慨想摩挲而已夫自江而南名城奧都潤爲大六朝而下賢規雋轍潤爲古而又據景物之會窮心目之趣惟潤爲多人或咎予謂歷數千百載它豈無名人才士可以表著而獨惓惓於英光予每應之曰境無凡勝以會心爲悅人無今古以合蹟爲奇若杖

履無日涉之勞江山有天境之助風帆沙鳥晨雨夜虹凡是園之所包羅衆目之所覩記者莫不挾英秀露光彩雖微遺跡猶將强附而俎豆之而況我宋人物如南宮者耶夫既卜園觀則不可以不祠既藏祠則不可以不摭遺考文翰以備一堂之缺既竣摹琢之事而攜放失恪編次爲是集以傳又次序之所當舉而必不可無者也則又奚疑或者無以答予按山林集舊一百卷今所會粹附益未十之一南渡而後文獻不足固無可議若曰南宮被天鑒流榮名其在兩朝元不顯以結字思陵翰墨志有曰芾之詩文詞翰同有凌雲之氣噫歟此漢武帝所以知相如也冠於篇端庶幾覽者有以自得焉紹定壬辰歲上巳日鄂國岳珂序

倚松老人詩集三卷舊抄本

宋饒節德操撰　每卷末有慶元己未校官黃汝嘉重刊一條

倚松老人饒德操名節江右臨川人與呂居仁等稱江西詩派名震一時後偕僕祝髮爲僧德操名如璧僕名如琳俱嗣法於香嚴智月嗣投子禹禹嗣圓照本皆雲門宗派惜未見其機緣語錄載在祖燈僅有此詩集三卷庶可以見其所蘊呂紫薇詩話云德操爲僧後詩更高妙殆不可及也歲甲申秋八月吳後學釋超峻謹識

長興集殘本十六卷抄本

宋龍圖閣學士沈括存中著　原四十一卷今缺卷一至

国立国会図書館　タイトル『愛日精廬藏書誌36卷續志4卷』　請求記号 029-Ty928a
ガラス使用

十二卷二十九至末共缺二十五卷

雲巢編十卷抄本

宋 太常寺奉禮郎審官西院主簿沈遼賡達著

濟北晁先生雞肋集七十卷舊抄本

宋晁補之撰

雞肋集左朝奉郎秘書省著作郎充秘閣校理國史編修官濟北晁補之无咎自名其所爲詩文也夫物有質者必有文文者質之所以辨也古之立言者當之平居論說諷詠應物接事不能無言非虎豹犬羊之異也食之則無所得棄之則可惜其雞肋乎故哀而藏之謂之雞肋集元祐末在館閣時嘗自製其序九年二月旦日序

從兄无咎平日著述甚富元祐末在館閣時嘗自製其序宣和以前世莫敢傳今所得者古賦騷辭四十有三古律詩六百三十有三表啟雜文史評六百九十有三自指館舍逮今二十八年始得編次爲七十卷刊于建陽紹興七年丁巳十一月旦日弟右朝奉郎權福建路轉運判官謙之謹題

具茨晁先生詩集一卷明晁瑮重刊宋本

宋澹淵晁冲之叔用撰

卷末有慶元己未校官黃汝嘉刊一條

予曩游都域於晁用道爲同門生後三十六年識其子公武於涪陵又二年見之於武信愛其辨博英峙辭藻藹如也因與之善初不知其爲用道子也一日來謁曰先公平生多所論著自丙午之亂埃滅散亡今所存者特歌詩二

百許篇涪陵太守孫仁宅既爲鑱諸忠州酆都觀宵然林水之間矣敢丐先生一言以發之予亟聞其言語謝曰願聞先君之所以含咏而獨游者公武於是出其家譜諜乃知其先君名冲之字叔用世所謂具茨先生者也予於是聳然曰是必吾用道也耶第今字叔用爲小異耳已而追懷平昔周旋之舊蓋自京師之別絶不相聞今乃幸與其子游又獲觀其所論著爲之慨嘆者久之嗟乎予安得不爲吾用道一言哉方紹聖之初天下偉異豪爽絶特之士離讒放逐晁氏群從多在黨中叔用於是飄然遺形逝而去之宅幽阜蔭茂林於具茨之下世之網羅不得而嬰也暨朝廷諸公謀欲起之廼復任心獨往高挹而不顧世之榮利不得而羈也至於疾革乃取平生所著書聚而焚之曰是不足以成吾名世之言語文章不得而汚也由是觀之叔用之所以傳於後世者果於詩乎顧其胷中必有含章內奥而深於道者矣宋興五十載至咸平景德中儒學文章之盛不歸之平棘宋氏則屬之澶淵晁氏二氏者天下甲門也太子太傅文元公事章聖皇帝飛詞禁苑垂二十年當是時虞明舊儀緒正禮樂一時詔令皆出其手於是朝廷典章法度之事非六籍之英則三代之器也迨其子文莊公繼踐西省是時文元公方請老家居也宋宣獻以謂世掌書命者惟唐新昌楊氏及見其子而晁氏繼之至慶歷中遂參大政議論深博識者韙之然則叔用以文莊爲曾大父以文元公爲高祖其家世風流人物之美淵淳浚深蓄厚而發遠自王文獻李文正畢文簡趙文定四三

公富有百氏九流之書而晁氏尤瓌富閣溢所藏至二萬
卷故其子孫焠掌勵志錯綜而藻繢之皆以文學顯名當
世予嘗從叔用商近朝人物嘉言善行朝章國典禮文損
益靡不貫洽由叔用之學而達諸廊廟之上温厚足以代
言淵博足以顧問則以詩鳴者豈叔用之志也哉雖然叔
用既以油然棲志於林澗曠遠之中遇事寫物形於興屬
味其風規淵雅疎亮未嘗爲悽怨危憤激烈愁苦之音子
於是有以見叔用於晦明消長用捨得失之際未嘗不安
而樂之者也嗚呼所謂含章內奧而深於道者非耶秦漢
以來士有抱奇懷能留落不遇往往燥心汗筆有怨誹憚
悵沈抑之思氣候急刻不能閑遠古之詞人皆是也太史
公作賈誼傳蓋以屈原配之又裁錄其二賦焉至誼論三
代之陶世振俗固結天下之具與夫秦之所以暴興棘亡
斬艾天下之術則遷有所不錄也何哉豈遷之意謂誼一
不平於其中遂哀怨噎鬱泣涕以死借使文帝盡用其言
則誼亦安能有所建立於天下乎惟深於道者遺於世而
不怨發於詞而不怒君子是以知其必能有爲於世者也
嗟乎吾於叔用豈直以詩人命之哉紹興十一年九月五
日陵陽俞汝礪序

吳郡樂圃朱先生餘稿十卷 舊抄本

宋朱長文撰

姪孫中奉大夫知漢陽軍事賜紫金魚袋思
哀次 後附墓誌銘 張景修撰 墓表 米芾撰 及國史文苑傳卷七
華嚴經讚序一篇康熙時朱岳壽刊本闕
長文姪孫思序 紹興甲寅

国立国会図書館　タイトル『愛日精廬藏書誌36卷續志4卷』　請求記号 029-Ty928a
ガラス使用

龍雲先生文集三十二卷 明宏治刊本

宋 安成劉莽偉明撰 闕卷一至六卷二十至二十六抄補

廬陵郡自歐陽文忠公以文章續韓文公正傳遂爲本朝儒宗繼之者龍雲劉公也公諱弇字偉明居安福縣之龍雲鄉文忠薨於潁公方冠不及從之游然斯文未喪何害爲韓門籍湜也先是汴京及麻沙刻公集二十五卷紹興初予故人會昌尉羅良弼編求別本手自編纂增至三十二卷凡六百三十餘篇嘉泰三年賢守豫章胡元衡平一表鄭公之鄉里訪襄陽之耆舊欲廣其書激厲後學予亟屬羅尉之子泌繕寫定本授侯刻之頃嘗與鄉人論公之文如南郊賦氣格近先漢已爲泰陵簡擢詩書序記往往祖述韓柳間或似之銘誌豐腴規摹文忠讀者可以自得至於才學出處具載李彥弼誌銘羅氏跋語皆月旦評之不可易者也四年六月日少傅觀文殿大學士致仕益國公周必大序

劉璋序 丞治乙丑

文果何物耶大而天地山川細而草木鳥獸蟲魚靡不具焉操觚弄翰抒思棲慤孰非從事於斯哉而蛩啾鷗聒過耳輒息固無以議爲者若夫攬天地之秀挾山川之英擷草木之芳而極鳥獸蟲魚之情使日星不能輝鬼神不能靈萬物不能榮者一何鮮耶龍雲先生其可謂間世而傑出者矣先生自爲舉子時已卓詭不凡能藝出諸老先生右甫壯首鄉薦擢進士第繼中博學宏詞科元符改元進

南郊大禮賦君相動色以爲相如子雲復出即除秘書省正字稍遷著作佐郎駸駸嚮用矣高麗傳誦其文力請于朝將待以賓師之位而降年不永竟卒于官其平生所爲文漫散莫考浦城所鋟纔二十有五卷耳雄篇大册尚多不著良弼惜其流落冥搜博訪得彭德源曾如晦等手編數十卷又得宏詞時議諸編於內相郭明叔家合而次之得古律賦三宏詞四古詩一百四十律詩一百二十一絕句一百一生辰詩一十一挽詩一十三總三百九十二首印本止有三十九首樂府六表一十七啟五十二六元黜今附書四十四序一十四時議六策問四十五記十雜著五疏語十祭文一十一碑誌一十二總六百三十一篇爲三十有二卷而先生之文畧盡矣先生嘗語南豐文如白玉田種種渾璞如青翰客而有秀舉如天驥跼影觚理颯灑如喬松弄芝眞率徑盡如炙髁聯環而不窮也如疾蒐者之抱態脰而絕貙臏也如鋸齒錯列初若齟齬而卒乎其相承也如荀生之辯車輞叔向之別勞薪易牙之判淄澠而不可以非道入者吾固謂先生之文如此先生諱弇字偉明吉之安成人所居龍雲鄉故以龍雲名集紹興四年甲寅重陽日廬陵羅良弼長卿書

姑溪居士文集五十卷後集二十卷舊抄本

宋李之儀撰

李公端叔以詞翰著名元祐間余始得其尺牘頗愛其言思清婉有晉宋人風味恨未覩他製也乾道丁亥假守當塗因訪古來文士居此邦而卓然有聲於世者惟李太白

郭功甫與端叔三人郡舊有太白功父集而端叔獨闕然求於其家而子孫往往散落無復遺稿間得之郡人類而聚之命郡士戴翼訂正釐爲五十卷鋟板於學昔二蘇於文章少許可尤稱重端叔殆與黃魯直晁无咎張文潛秦少游輩頡頏於時今觀其文信可知已或謂端叔睥睨鋭於進取有所附麗雖若可疑然范忠宣公遺奏極于鯁切詆斥不顧一時用事者欲眞忠宣之子于理端叔慨然自列謂實出其手既而公所爲忠宣行狀復出由是得罪南遷廢錮終身曾不少悔其勇於義若此詎可以微瑕掩之哉余固愛其文又表其行誼之可嘉者併以詔於後云端叔名之儀其先景城人既謫而南始居姑溪自號姑溪居士今以名其集天台吳芾序

宋版

後附諫哲宗立劉后疏一篇爲續集同里陳御史察泰興季御史振宜俱有印記

文章以氣爲主如山川之有煙雲草木之有英華非淵源根柢所蓄深厚豈易致耶士之養氣剛大塞乎天壤忘利害而外生死胷中超然則發爲文章自其胷襟流出雖與日月爭光可也孟軻以是著書屈原以是作離騷經與夫小辨曲說絺章繪句以祈悅耳目者固不可同年而語矣

唐韓愈文章號爲第一雖務去陳言不蹈襲以爲工要之操履堅正以養氣爲之本在德宗朝奏疏論宮市貶山陽令在憲宗朝上表論佛骨貶潮陽守進諫陳謀屢挫不屈皇皇仁義至老不衰宜乎高文大筆佐佑六經粹然一出

於正使學者仰之如泰山北斗也道卿鄒公自其少時處
閭里遊庠序登仕途其節操風流已爲有識者之所推許
至元符間職在諫省適有椒房之事抗章陳列危言鯁論
聳動四方遠謫萬里及建中靖國間召還侍從又以直道
不容于朝再謫嶺表而氣不爲之少挫遇赦得歸作知恩
堂以居奉其母友其諸弟教訓其子姪欣然不知老之將
至所養如此故其文章高明閎達温厚深醇追古作者有
黼黻之文有金石之聲有菽粟布帛之用信乎有德之必
有言也其子柄栩集公平生所爲文得古律詩賦表章四
六雜著傳記序述及紫微制草合爲四十卷將鏤板以傳
於世求序於剛義不得辭且爲之言曰國之治亂安危存
乎言而已矣方嘉祐治平間上之所以求言聽納者既盡
其道下之所以獻言開陳者又中於理上下交而志通宜
乎協氣嘉生薰爲太平而不可跂及也其後朝廷議變新
法言不便者接武竄逐朋黨之論浸興而士始以言爲諱
自紹聖元符以來遂無言者當時臺諫具員然類皆毛舉
細故以塞責甚者至於變亂白黑顛倒是非投時好以取
世資雖謂之無可也獨公奮不顧身犯顏逆鱗論國事之
大者於言路閉塞之時號鳳鳴朝陽然遷謫流離屢瀕於
死而任言責者益自懲艾不復激昂習熟見聞以緘默爲
當然至崇寧宣和間則又甚矣燕山之役國之大故莫重
於此臺諫熟視未嘗有一言及之馴至禍亂四海橫流使
公是時猶存居可言之地其肯保位愛身不一開口爲社
稷生靈之計雖三尺之童有以知其必不然也由是觀之

公之文章垂於後世誦而讀之者想望風采其仰慕爲何如哉紹興五年歲次乙卯三月二十一日觀文殿大學士左銀青光祿大夫李剛謹序

北湖集五卷　文瀾閣傳抄本

宋吳則禮撰

溪堂集十卷　文瀾閣傳抄本

宋謝逸撰

謝幼槃文集十卷　舊抄本

宋謝邁撰

苗昌言跋後列右從事郎軍事推官宋砥等五人銜名六行淳熙二年十二月陽夏趙煜重修一條

臨川謝逸字無逸其文章學業爲縉紳推重以其所居溪堂稱之曰溪堂先生弟邁幼槃以字行兄弟以詩鳴江西有文集合三十卷邦之學士欲刊之以貽永久積數年而未能也粵紹興辛未趙公朝議來守是邦暮年政成民服其教慨然思以儒雅飾更事命勒其書於學宮以稱邦人之美意昌言以鉛槧董茲職於是搜訪闕遺以相參訂晚得溪堂善本于前學正易葴又得幼槃善本於其子敏行葴知溪堂出處甚詳敏行逮事其父詩律有典型其編次是正可無恨矣刀筆之與士大夫翕然稱贊工未訖功而四方願致其集者日至以是知二公之名重當時欲見詩者惟恐後也閭之鄉老無逸之交游無非天下名士其後幼槃聲聞寢廣與之並驅而爭先既沒之後爲之傳序爲之哀詞祭文者甚衆今未暇博詢而編錄也特取舍人呂公之書摹其眞蹟於後庶幾因呂公之文而不失二公文

行之實云壬申冬十一月辛卯朔建康苗昌言題

謝康樂詩規模宏遠爲一時之冠而元暉詩清新獨出又自有過人者後之善言詩者於二公蓋未敢有所優劣也本中竊以爲無逸詩似康樂幼槃詩似元暉此平等之論也紹興三年秋自嶺外北還過臨川去幼槃之沒十八年矣始盡得幼槃書於其子長訥所伏讀累日益知前語之不謬雖然幼槃與其兄無逸修身厲行在崇寧大觀間不爲世俗毫髮汙染固後進者之師也其文字之好蓋餘事爾後之學者尊其行并學其文不可也學其文不究其行則非二子立言之本志九月二十日呂本中書

幼槃詩文不傳於世此本從內府借出時方沍寒京師傭書甚貴需銓旅邸資用不贍乃自爲鈔寫每清霜呵凍十指如槌幾三十日始克竣帙藏之于家亦足詫一段奇事也萬歷己酉十二月十四日辛酉晉安謝肇淛題

慶湖遺老詩集九卷拾遺一卷補遺一卷舊抄本

宋賈鑄撰

卷九後附墓誌銘程俱撰

元豐末年予始筮仕與方回俱在彭城爲同僚友自是一別聲迹不相聞蓋三十年餘矣政和甲午秋八月予還自京師過平江謁方回披腹道舊相視惘然如昨夢耳方回之詩予見之舊矣復出鑑湖集示予其辭義清遠不見雕繪之迹渾然天成殆非前日詩也方回自少有奇才其器業足以自表於世意功名可必也逮今流落州郡不少振豈詩眞能窮人耶然方回詩益工名日益高其傳不朽矣

国立国会図書館 タイトル『愛日精廬藏書誌36巻續志4巻』 請求記号 029-Ty928a
ガラス使用

與世之酣豢富貴與草本同腐者豈可同日議哉以此易彼可以自釋也是年冬十有二月庚申延平楊時書

公娶濟艮恪公之女公之子提幹君廩復娶艮恪之孫實外姑之親姊故予獲識其子省幹君承祖者嘗從訪公遺文曰先祖昔寓毗陵中間擾攘凡所著文編悉爲敵人攜去獨巾箱有別錄慶湖詩前集在固假傳寫正其字畫訛舛而疑者因之又從趙氏得公墓刻併書於卷末庶知公之出處本末云乾道丙戌歲仲夏望日邯鄲寇冀令威父記

賀公詩詞妙天下幼年每竊聞諸老稱其名章俊語今詞盛行於世詩則罕見余傳錄此編久矣意俟後集併爲鋟木念未易得恐失因循迺以所積節儀折色等錢刻置郡齋頃爲德清令邑子以公留題左顧二絕相示嘗揭之亭上今附載於是紹熙壬子七月朔晉陵胡澄題

鑑湖遺老詩凡四百七十二篇其五字八句詩鍛煉出入古今爲集中第一其餘大抵名家作也余少讀唐實錄與會稽石刻見賀季眞棄官本末方開元天寶之交天下號無事文學士見貴重季眞出入禁省冠道山友儲副極當世華寵然一旦不顧去爲千秋觀道士使人望之超然如雲漢登秦望行剡川未嘗不悠然遐想也季眞去後四百二十載建中辛巳歲始識其孫方回江湖上蓋鑑湖遺老也方回落落有才具觀其詩可以知其人中間罷官錢塘及通守兩郡輒謝病去爲岳祠吏又一旦掛衣冠客吳下窮達雖不同其勇退樂閑故有鑑湖餘味然余謂方回之

国立国会図書館　タイトル『愛日精廬藏書誌36巻續志4巻』　請求記号 029-Ty928a
ガラス使用

爲人蓋有不可解者方回少時俠氣蓋一座馳馬走狗飲酒如長鯨然遇空無有時俛首北窓下作牛毛小楷雌黃不去手反如寒苦書生方回儀觀甚偉如羽人劒客然戲爲長短句皆雍容妙麗極幽閒思怨之情方回忼慨多感激其理財治劇之方亹亹有緒似非無意於世者然遇軒裳角逐之會常如怯夫處女余以謂不可解者此也余奇窮骯髒可憎方回多交遊乃獨以集副授余日子好直美惡無溢言爲我詳而敘之此亦豈其不可解之一端耶政和三年癸巳歲十月朔信安程俱敘

廩伏讀前集序云自已卯歲嗣有所賦別爲後集所謂後集以經兵火散失不復得有近搜故藁所遺及於佛祠廟宇題詠洎碑刻鐫勒并士大夫親戚傳誦得其一二皆此集中無者故續書卷尾爲後集之補遺廩老矣不復得全其集後之子孫續有得者當綴其末

始予讀公墓誌謂有詩二十卷而所得前集財九卷竊疑其脫略以公自序如此且其孫所手抄遂信之揭來邵陽因命鋟木既而有于公家嘗傳卷之十者爲予校讐果少近體一卷缺古風一首絕句二十首又得之公子廩豫登補遺二十七篇并程公之序錄以見寄屬仄代之日無幾不暇附益敬作姑目曰拾遺而亟刻之以全其集云紹熙癸丑三月五日澄書

眉山唐先生文集三十卷 舊抄本

宋 眉山唐庚子西撰

鄭總序 宣和四年

国立国会図書館　タイトル『愛日精廬藏書誌36卷續志4卷』　請求記号 029-Ty928a
ガラス使用

庚弟庾序 宣和四年

呂榮義序 宣和四年

鄭康佐跋 紹興二十一年

庚子文若跋 紹興己卯

李忠愍集三卷 文瀾閣傳抄本

宋李若水撰 後附建炎贈官賜謚誥詞

靖康禍變敵騎長驅四郊多壘猛不可當所在望風土崩瓦解欽宗皇帝擢先公於庶官兩持使者節入尼雅滿軍誓欲捐軀以濟艱難青城之死素定於胸中非一時不得已而爲之者於戲人誰不死先公之死酷矣顧已解舌已斷猶奮罵噴血終至於身首異處當此之時天地爲之變色日月爲之無光戰士爲之嗟惋敵帥爲之羞畏先公已死適我大父母皆耄年故事迹中略其所以死重貽二老人之深憂也獨秘歸費守樞爲先公文集序今鋟木於蜀中能不沒其實得以取信至乾道中諸父淪亡因於秘稿中又得其遺事始盡事之本末淳熙歲月侵尋世不得而知之他日當列諸朝祈補史之闕文先公雖死謂之不死可也孤浚淳泣血書

傅忠肅公文集三卷 抄本

宋傅察撰 後附行狀晁公休撰

周必大序曰二帝三王時人才多出於國子蓋其見聞積習作成有素非如秀民必俟族黨州鄉賓興之然後用也觀舜命夔典樂教胄子曰直而温寬而栗剛而無虐簡而無傲及命契爲司徒教民則敬敷五典在寬而已周官大

国立国会図書館 タイトル『愛日精廬藏書誌36巻續志4巻』 請求記号 029-Ty928a
ガラス使用

司樂以樂德教國子曰中和祇庸孝友及司徒以三物教萬民則置禮樂於六德六行之後其視成材詳畧次第固有別矣夫子不云乎興于詩立于禮成于樂學至於樂則義精仁熟和順于道德而性成焉故以之事親必孝事君必忠臨大節必不可奪文其餘力也晉唐以來各學與監置祭酒若司業皆冠以國子亦古之遺意歟本朝世臣巨室前後相望在仁宗時有若獻簡傅公諱堯俞未冠以進士起家平居號稱長者及事四朝屢歷言路忘身狥國有不可奪之節遭時遇主致位二府生都美譽沒保令名遂爲大家其從孫忠肅公諱察年十有八復踐世科宣和末以吏部郎假宗正廷勞金國賀正使行及境上會幽燕交兵或勸其歸公不可猝遇幹離不强公使拜公又不可竟

握節死之詔贈徽猷閣待制乾道中追賜令謚其諸子皆以問學才猷翺翔仕塗至孫伯壽文采益高方以直煥章閣按刑畿部興念前烈既編定獻簡公草堂集又裒公遺稾成三卷將傳布四方屬必大序其首惟公文務體要辭約而理盡甚類獻簡詩尤温純該貫間次韻愈多而愈工惜乎享年纔三十有七名宦未達高文大冊無自而發其淵源則可考矣竊嘗論之獻簡幸生太平無事時止於正言不諱是以爲宋良臣公則不幸將命艱難之際仗節死難遂在忠臣之目要之忠孝大節易地則皆然特所遇不同耳故爲推本帝王之教以及本朝之盛使學士大夫知公世濟其美不隕其名者如此

愛日精廬藏書志卷三十終

国立国会図書館　タイトル『愛日精廬藏書誌36巻續志4巻』　請求記号 029-Ty928a
ガラス使用

ガラス使用
国立国会図書館　タイトル『愛日精廬藏書誌36巻續志4巻』　請求記号 029-Ty928a