

3298

財
政
報
告

(264)

SKB
MG
F. 12. 99.
8-1

20
181096
201

財政報告目錄

- 一 預算
- 二 收支
- 三 稅務
- 四 債務
- 五 金融
- 六 物資
- 七 財務行政
- 八 總結



3 1798 9539 0

財政報告

去年十月參政會第二次會議時詳與曾就財政金融各情形接續第一次會議為詳細之報告現與前次會議期間雖甚短促然在此期間中一面積極推進原定計畫及參政會議決辦理各案一面重新整訂第二期戰時財政金融計畫以求切合實際利便施行差幸國際情勢漸趨好轉可望得實際之援助而內地金融調積極籌辦西南西北交通建設較前均有進步轉運物資吸收外匯經隨時督促改進之結果亦著有相當成績雖稅收短絀如故敵偽復經種種設謀破壞而財政金融之基礎迄未動搖以後更當加倍努力急起直追以資應付茲就去年十月以來財政金融辦理各情形擇要報告如左

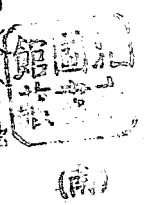

會計年度已改用曆年制二十八年國家預算自應於一月以前成立適奉 國防最高會議決議二十八年預算案依照二十七年半年度半年度之預算額申算延用但各項支出應依實際情形支付由財政專門委員會建設專款審核委員會會同行政院主計處逐項審查呈核以不增加為原則所有歲出預算案由關係各機關依照上項決議逐款審查完竣至歲入預算本應依照二十七年預算申算延長惟二十七年歲入預算係延用二十六年預算未經重行編訂而二十六年預算又係在抗戰發動以前成立核與現存情形大有不同為期賒收入實況起見乃將二十八年歲入預算重行考訂總計二十八年國家普通經臨歲入約為四萬五千三百餘萬元普通經臨歲出約為十萬六千五百餘萬元建設事業專款歲出約為六萬四千四百餘萬元其收支不敷之數約為

十二萬五千六百餘萬元上項預算編訂之後現正在中央詳慎審議之中尚未核定公布此二十八年度中央預算之情形也

二十八年度各省市概算尚未造送齊全惟後方各省為充實長期抗戰力量起見關於補充軍實增加生產促進建設各事項需費比平時為鉅中央核定地方預算一方面固須審查用途力求撙節一方面更須斟酌地方財力予以充分之補助現在各省市概算已由財政部審定者有四川西康廣西等省及重慶市其所列收支雖經分別設法調整猶感不敷除原有中央補助費仍舊照撥外均分別酌予增加補助其業已編送概算尚未經審定者有湖南江西等省亦以收支不敷請予增加補助現尚在審議中至其餘各省則正由部電催剋期編造

二、收支

二十七年七月至九月國庫收支及虧短情形已於第三次會議時報告現在二十七年度業已終了國庫收支除轉帳外分尚未報告齊全及預算內應支未支各款尚待陸續查撥外所有二十七年(七月至九月)現存收支及一部份已撥款轉帳之款彙列報告於左

甲、收入部分

款目 二十七年度 七月至九月 附註

稅項收入

六五〇九六

各項稅收內以開辦各項業務及對撥經費之款並各項稅收之等項收入等項尚未撥款者均

一、關稅

一八、四三六

滄海區域被敵方扣押未解入國庫之稅款未列在內

二、鹽稅

二五、七八九

三、統稅

一〇、一五八

四、所得稅

五、一三九

註

五其他各項

三〇五七三

捐款

一五,〇八九

八〇,一八五

連同前項共計三三,〇八三元和歸入該年度之用
實除收入應為一六,一八五千元

乙 支出部分

款

日 二十七年 度 二十七年
五月至十二月

黨政費

五八,〇八一

普通預算內所列黨政費及特種教育費並
加各軍務經費等項均屬之

軍費

九〇,九八五

一普通軍務費

二〇,六九九

普通預算內所列軍務經費及特種教育費並
加各軍務經費等項均屬之

二統務費

二六〇,三二五

此款係按各機關及辦事處之經費
核定撥給

三購械費

一四六,二二四

此款係按各機關及辦事處之經費
核定撥給

四國防建設費

九六,四三五

此款係按各機關及辦事處之經費
核定撥給

五項建設費

六二,〇九六

此款係按各機關及辦事處之經費
核定撥給

六債務費

三三,三三六

此款係按各機關及辦事處之經費
核定撥給

四

二十七年度中央收支數目分類比較圖

(二十七年七月至十二月)

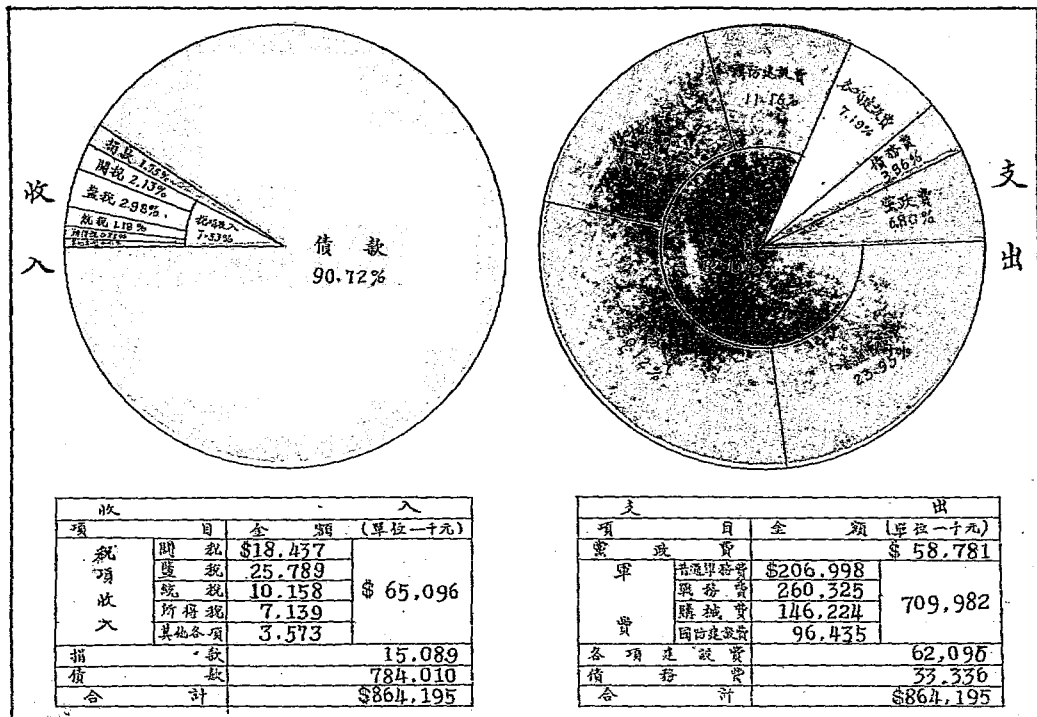

二十七年度中央收支數目分類比較表

(二十七年七月至十二月)

收 入				支 出			
項 目	金 額		百分比	項 目	金 額		百分比
	\$	\$	%		\$	\$	%
稅項收入		65,096,000	7.53	黨政費		58,781,000	6.80
關稅	18,437,000		(2.13)	軍費		709,982,000	82.15
鹽稅	25,789,000		(2.98)	普通軍務費	206,998,000		(23.95)
統稅	10,158,000		(1.18)	戰務費	260,325,000		(30.12)
所得稅	7,139,000		(0.83)	購械費	146,224,000		(16.92)
其他各項	3,573,000		(0.41)	國防建設費	96,435,000		(11.16)
捐款		15,089,000	1.75	各項建設費		62,096,000	7.19
債款		784,010,000	90.72	債務費		33,336,000	3.86
合計		864,195,000	100.00	合計		864,195,000	100.00

共計

八六四一九五

以上收支數目係二十七年內國庫現金收支及業向國庫抵解轉帳之款此外尚有(1)總稅務司向中央銀行透支撥付內外債本息基金共八千一百三十餘萬元(2)各機關抵解轉帳之款尚未具報齊全者估計約八千一百餘萬元(3)在二十七年內國庫收支未結束以前尚應陸續撥之款約一萬六千八百餘萬元均未列入若將以上三款加入計算二十七年內度結束時實支數共約為十一萬九千四百餘萬元較二十七年內度普通及建設專款預算所列數目超出達三萬萬元左右係因戰務費及購械費兩項支出均臨時奉命支撥須於年度終了後始辦理這四之故至同時期之收入僅八千零十八萬餘元連同抵解轉帳之款應補列八千一百餘萬元共計亦不過一萬六千一百餘萬元收支兩抵約計虧短十萬零三千三百餘萬元此項虧短之彌補

除以救國公債國防公債金公債及經濟公債等募集現款
抵補一部分外其餘均係將上項債卷分別向各銀行商洽借
墊以資應用

綜計第一期抗戰期內自二十六年七月起至二十七年十二
月止支出總數計為三十萬萬零三千零十八萬餘元同時期收入
不過六萬一千一百六十餘萬元收支相抵計虧短二十四萬一千八
百五十餘萬元均恃債款以資挹注現已入抗戰第二期此後支
出仍有增無減收入或將益見短絀應付之難自必遠甚於前
致部為適應戰事需要并加強後方建設起見仍當勉力籌措
以赴事機

至二十八年年度開始前逾一月各項建設專款尚未完全由建
設事業專款審核委員會核明通知故未照案如數撥付其各
機關坐支撥支各經費亦尚未照數核撥茲將本年一月核

第一期抗戰期內中央收支數目分類比較圖

(二十六年七月至二十七年十二月)

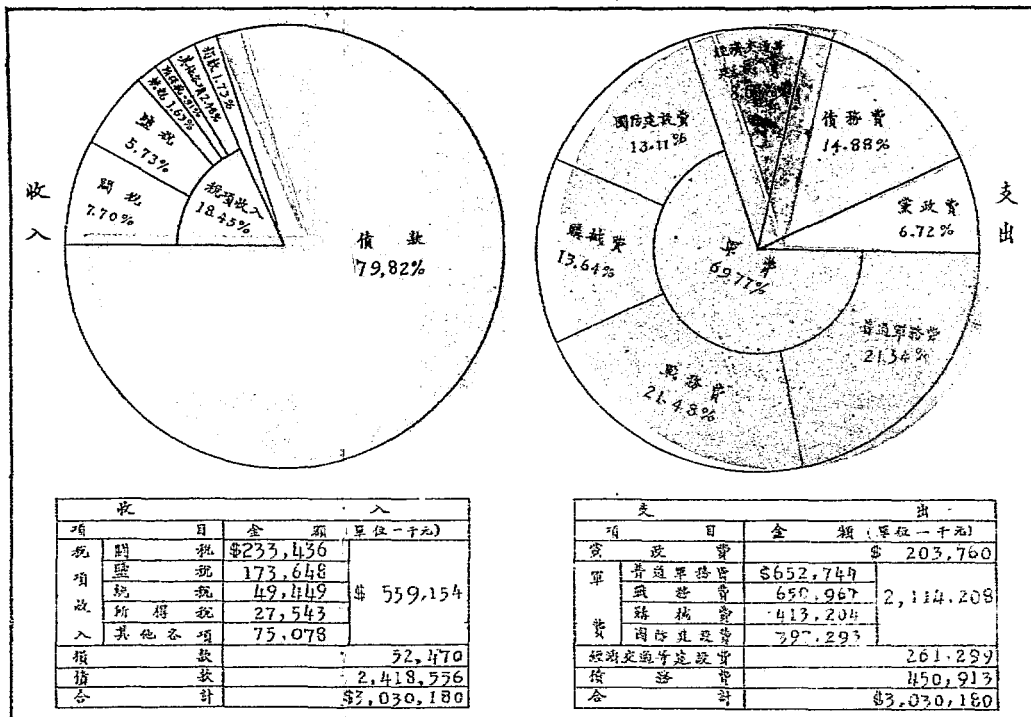

第一期抗戰期內收支數目分類比較表

(二十六年七月至二十七年十二月)

收 入				支 出			
項 目	金 額		百分比	項 目	金 額		百分比
	\$	\$	%		\$	\$	%
稅項收入		559,154,000	18.45	黨 政 費		203,760,000	6.72
關 稅	233,436,000		(7.70)	軍 費		2,114,208,000	69.77
鹽 稅	173,648,000		(5.73)	普通軍務費	652,744,000		(21.54)
統 稅	49,449,000		(1.63)	戰 務 費	650,967,000		(21.48)
所 得 稅	27,543,000		(0.91)	購 械 費	413,204,000		(13.64)
其他各項	75,078,000		(2.48)	國防建設費	397,293,000		(13.11)
捐 款		52,470,000	1.73	經濟交通等建設費		261,299,000	8.63
債 款		2,418,556,000	79.82	債 務 費		450,913,000	14.88
合 計		3,030,180,000	100.00	合 計		3,030,180,000	100.00

附 註 根據二十八年一月五中全會本部財政報告所列數字編製

國庫現金收支數目分別表列於左

收入部份

款 目 二十八年一月

稅項收入 九二八三、七〇四、七四

1. 關稅 一、三〇四、四四二、二二一

2. 釐稅 三、六九四、九五五、三九

3. 統稅 六、三七三、五三三、五五四

4. 所得稅 四五〇、三九四、九四

5. 其他各項 一、三六〇、一八八、七三

捐款 一、九六〇、〇〇〇、〇〇〇

共計 一、一、四二七、四一四、七四

支出部份

款 目 二十八年一月

黨： 跌： 費 六,六四,六三,二四

軍 費 一,二五,三四,四五,九一

1. 普通軍務費 二六,二七,八六,五九,四

2. 戰務費 四五,五六,七,零,〇〇

3. 購械費 五,〇一七,三二,九七

4. 易化貨款 三三,一九,二,六六,〇〇

5. 國防建設費 一五,五,〇〇,〇〇,〇〇

各項建設費 六,六二,一七,三,九五

債務費 一,三二,六二,七二

共 計 一四,〇八九,七,八二,八二

以上本年一月份收支兩抵計虧短一萬二千九百餘萬元仍係以各項債券向各銀行抵借以為彌補

三 稅務

各項稅收照二十七年年度總數推算實際收入不過年在四萬萬元左右雖極力設法整頓以資彌補終因限於戰區擴大以及兼顧民生之故新舊各稅均難望有多大之增進茲就最近辦理情形分述於後

關稅 外銷土貨中之生絲茶葉草帽三項原已規定免徵出口稅近為獎勵外銷起見復將桐油豬鬃皮革皮貨鑛產品五梧子大黃桂皮當歸羊毛苧麻腸衣羽毛等應徵之出口稅於二十八年一月一日起一律豁免又為防止商民漏稅避結外匯分飭各海關於扼要地點添設分卡及分所嚴密查緝計已經設立者為龍州關之碩龍岳墟分卡兩處愛店分所一處重慶關之宜賓分卡一處銅關春陽坝及北關分所三處騰越關之姚子璋鳳孟定南傘等四分卡其餘各地按照實際情形遇必要時

尚須分別添設以期週密又為維持軍精民食計禁止小麥出口以免資敵

抗戰開始以來我國海口雖受干涉交通亦多梗阻推對外貿易則並未大量衰落(一)查二十六年進口貨值為九萬五千餘萬元而最近一年(二十七年一月至二十七年十二月)亦尚有八萬三千餘萬元相差不過一萬二千餘萬元各項輸入品中仍以雜糧及糧食粉為大宗次為油蠟類金屬及礪砂化學產品等項大率因戰區遭受軍事影響生產降落必需輸入大量米麥以供軍食民用而前後方對於煤汽油五金材料化學原料均有急切需要所致(二)二十六年出口貨值八萬三千餘萬元而最近一年(二十七年一月至二十七年十二月)亦尚有七萬四千餘萬元相差不過九千萬元左右各項輸出品中以紡織纖維居首位大率關華北各關棉花大量出口蘇浙蠶絲仍得外運而西北羊毛及

二十七年分主要進出口貨物價值比較圖

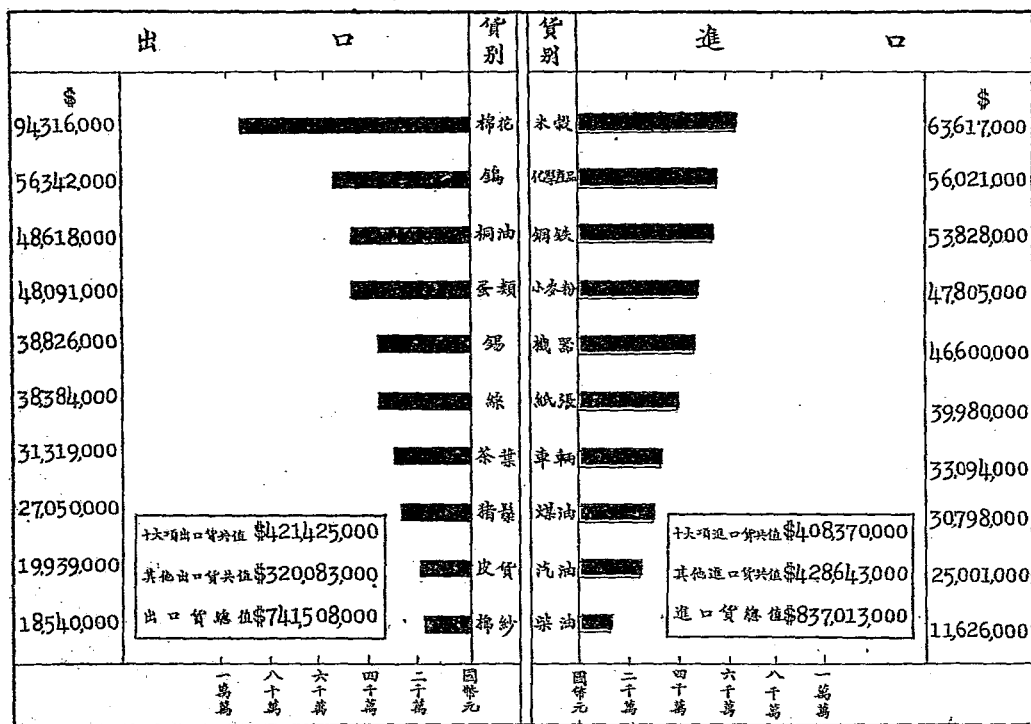

二十七年份主要進出口貨物價值比較表

貨 別	進 口	貨 別	出 口
米 穀	\$63,617,000	棉 花	\$94,316,000
化學產品	56,021,000	錫	56,342,000
鋼 鐵	53,828,000	桐 油	48,613,000
小 麥 粉	47,805,000	蛋 類	48,091,000
機 器	46,600,000	鋁	38,826,000
紙 眼	39,950,000	絲	38,384,000
車 輛	33,094,000	茶 葉	31,319,000
煤 油	30,798,000	豬 鬃	27,050,000
汽 油	25,001,000	皮 貨	19,939,000
柴 油	11,626,000	棉 紗	18,540,000
其 他	428,643,000	其 他	320,083,000
共 計	\$637,013,000	共 計	\$741,508,000

海關歷年稅收比較圖

二十一年份至二十七年份

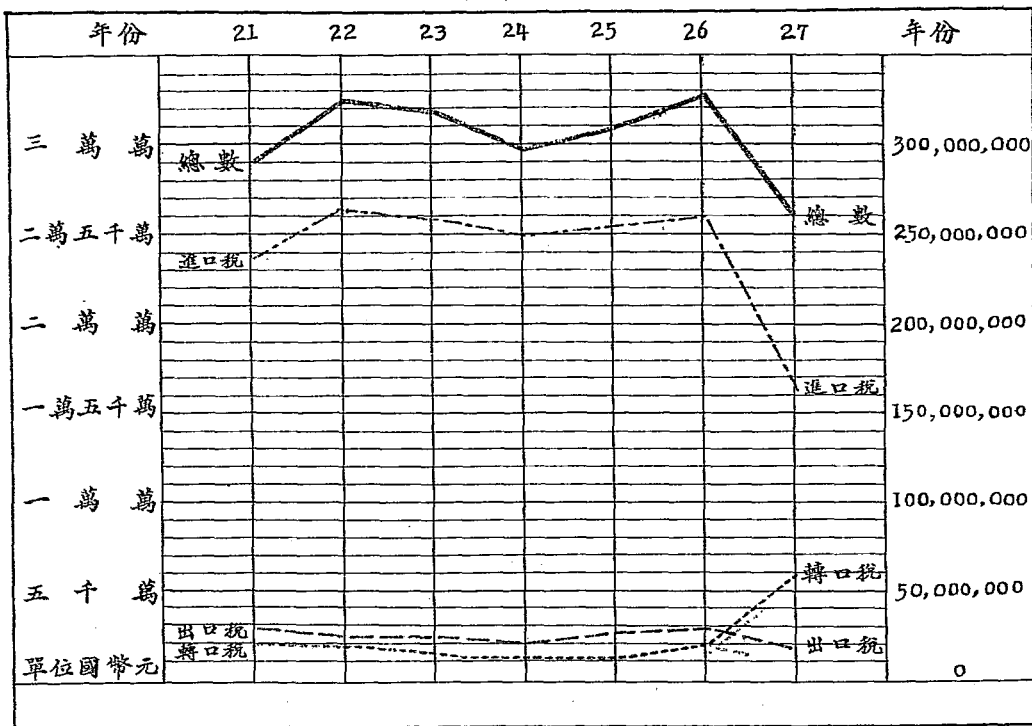

海關歷年稅收比較表

二十一年份至二十七年份

年份	稅項	進 口 稅	出 口 稅	轉 口 稅	其 他	稅 收 總 數
		\$	\$	\$	\$	\$
21		236,291,686	26,776,952	20,551,871	9,333,517	292,954,026
22		265,610,812	23,244,999	18,003,323	18,529,568	325,388,702
23		260,215,093	24,700,810	16,968,189	18,518,816	320,402,908
24		250,165,356	20,731,524	13,207,545	17,855,266	301,959,691
25		254,538,970	24,474,126	13,684,810	17,970,049	310,667,955
26		261,286,534	29,073,179	20,148,871	17,803,446	328,312,030
27		164,615,604	17,207,008	58,816,155	21,791,295	261,930,062

川粵生絲復集中粵海轉港外銷之故次為動物產品中以
敵各關之外輸產品為三次為礪砂金屬油蜡茶類中以現
轄區域外運之錫錒錫桐油紅綠茶葉等項為五至於最近
一年海關稅收(三十五年一月至三十七年三月)其總數為二萬六千
一百餘萬元比之二十六年收總數三萬三千八百餘萬元則
已降低六十餘萬元之鉅數就中津海關收入與往年相差不遠
江海關因進口貿易衰蕙收入較往年約減半數長江下游各關
以淪入戰區業經先後封閉其收數甚為參差惟粵海九龍蒙
自等關因成後方交通孔道長江上游及西南各省內運貨物集
中於此雖進口貨物免稅之額甚鉅而收數較前亦多有增
至數倍者願自廣州漢口陷敵以來政府現轄各關之收數
在全國各關總稅收中不過百分之二十左右須俟西南交通整
理就緒進口貿易隨而增加滇桂川湘等關稅收比數方有逐

漸上升之鹽池

鹽稅 關於鹽務之增產濟銷情形第二次會議時已詳細報告近來仍本既定政策切實推進增產方面除川鹽外對於甘寧青三省鹽池督飭西北區多派工人撈取預計寧夏之阿拉善旗擦漢雅佈賴和屯三池年可增二百萬担青海之奈卡池及甯省之惠安堡甘省之白墩子等池可增二十萬担又雲南區擬改良採汲並用煤煎預計本年可增四十萬石又豫陝兩省皆產土鹽豫省向禁製售陝省亦限制產額現亦准予變通辦理分為內部放鬆及完全開放兩種辦法以補民食之不足此外浙閩兩區雖時虞敵人侵擾亦飭設法儘量增產至濟銷方面除本產本銷者外浙鹽濟銷湘省據最近報告運到湘境者已達四十八萬担川鹽濟銷湘省者截至二十七年年底止川區運出鹽斤共計九十餘萬担粵鹽自粵漢路運阻隔後

增產各區原產已增及擬增產鹽比較圖

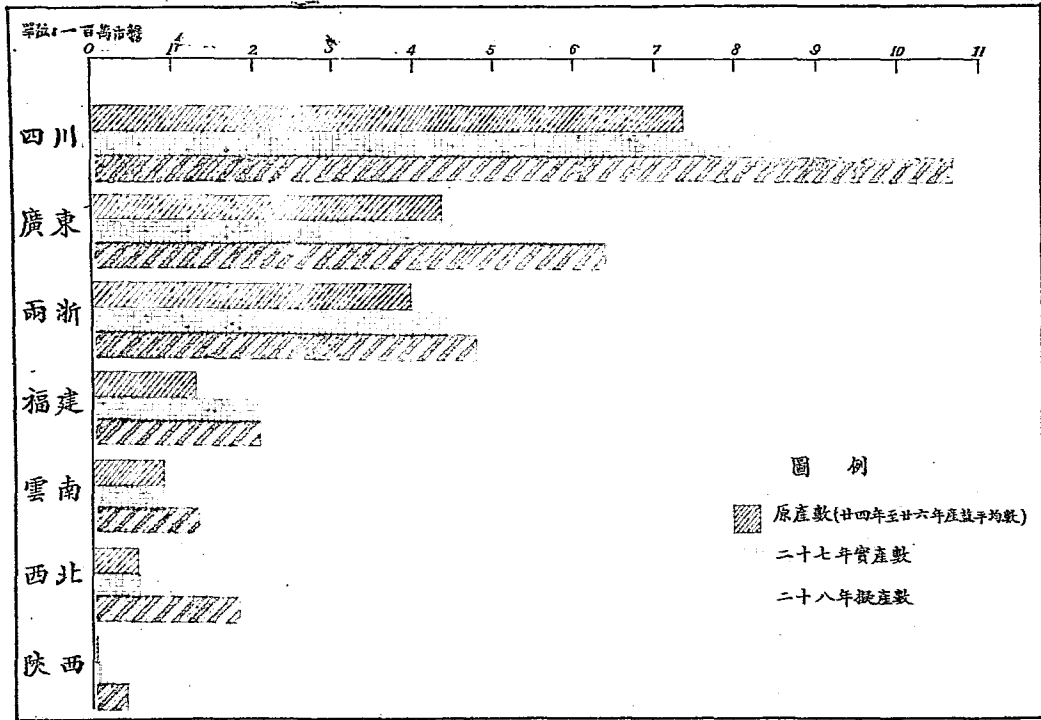

增產各區原產已增及擬增產鹽比較表

(以市担為單位)

區 別	原 產 數*	上 年 實 產 數	本 年 擬 產 數	說 明
四 川	7,273,000	8,402,000	10,638,000	
廣 東	4,366,000	6,366,000	6,366,000	該區因戰事關係上年實產數尚未據呈報茲以上年額定增產二百萬市担加入原產數列入共為 6,366,000市担
浙 甯	3,971,000	4,396,000	4,721,000	該區原規定儘量增產本年為便於比較起見照原產數量增產七十五萬市担
福 建	1,289,000	2,002,000	2,039,000	全 上
雲 南	891,000	858,000	1,291,000	該區本年擬產數按照原產數量增產四十萬市担
西 北	550,000	543,000	1,750,000	
陝 西	25,000	29,000	385,000	
總 計	18,365,000	22,596,000	27,190,000	

附 註 * 原產數係廿四年至廿六年產鹽平均數

全國食鹽濟銷現狀表

區名	岸名	原銷		濟銷		備考
		鹽別	擔數	鹽別	擔數	
河南	蘆網專岸 襄八岸 滌網專岸 汝光 歸德十縣	蘆 滌 淮 東	1,032,000	甘	720,000	該區汝光及歸德兩岸及蘆網專岸一部份已成為游擊區
			172,000			
			403,000			
			684,000			
	110,000					
共計		2,401,000		720,000		
湘岸	淮鹽銷岸 澧屬六縣 湘南(併銷區) 湘潭資	淮 川 粵 資	1,521,000	浙 川 粵 資	1,300,000	該區淮鹽數內包括精鹽 205,000担
			174,000		702,000	
			892,000		600,000	
			20,000		100,000	
	共計		2,607,000		2,702,000	
鄂岸	鄂東 鄂西	淮 川 東	1,889,000	川	1,400,000	鄂東一大部份已成為游擊區該區淮鹽數內包括精鹽 283,000担
			472,000			
	共計		2,361,000		1,400,000	
西岸	淮鹽銷岸 贛南地 浙鹽網	淮 粵 浙	1,264,000	浙	1,200,000	該區淮鹽數內包括精鹽 330,000担
			269,000			
			141,000			
	共計		1,674,000		1,200,000	
皖岸	全區	淮	1,149,000	浙	60,000	淮鹽數內包括精鹽175,000担但該區大部份已成為游擊區至皖南一部份已由浙鹽濟銷

各區場存岸存鹽數圖

截至民國二十八年一月二十日止

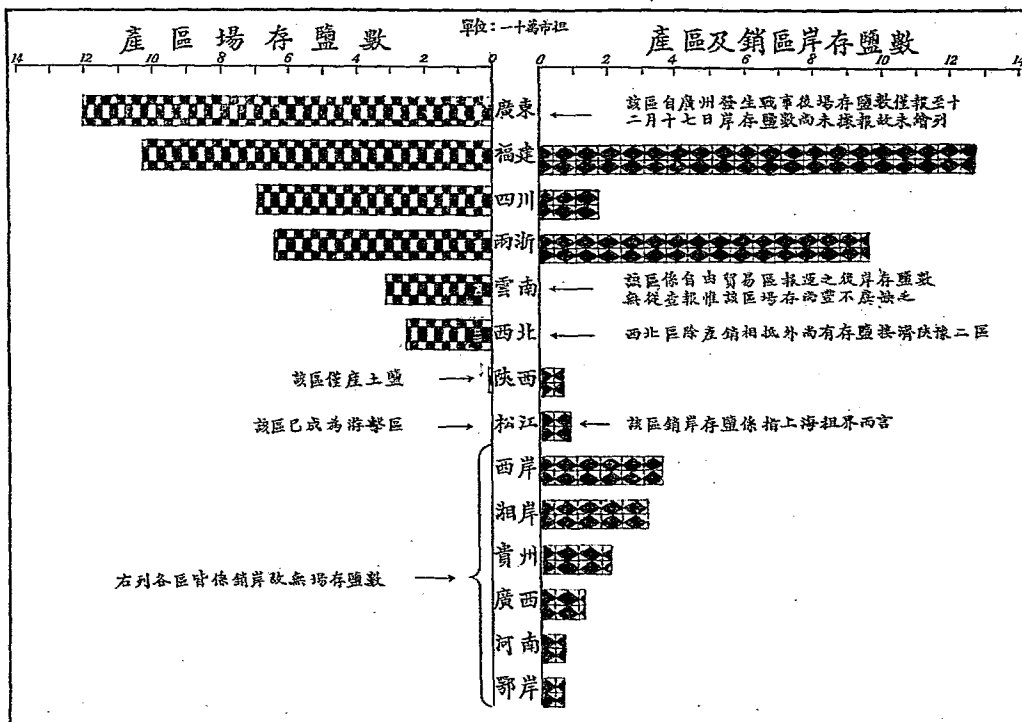

各區場存岸存鹽數表

截至二十八年一月二十日止

區別	場存數 (市担)	結存日期	岸存數 (市担)	結存日期	說 明
廣東	1,200,000	二十七年十二月十七日			該區自廣州發生戰事後場存鹽數僅報至十二月十七日岸存鹽數尚未據報故未列入表內
福建	1,026,646	二十八年一月二十日	1,272,523	二十八年一月二十日	
四川	691,353	同 上	176,843	同 上	四川岸存鹽數雖少惟場存計有六十九萬担故尚不致有缺額之虞
兩浙	644,853	同 上	953,641	同 上	
雲南	313,167	同 上			雲南係自由貿易區報運之後岸存鹽數無從查報惟該區場存尚不虞缺乏
西北	249,509	同 上			西北區除產銷相抵外尚有存鹽接濟陝豫二區
陝西	3,028	同 上	71,176	二十八年一月二十日	該區僅產土鹽
松江			93,758	二十七年十二月二十日	該區已成爲游擊區場存數無從查報岸存鹽數係指上海租界而言
西岸			355,021	二十八年一月二十日	該區係屬銷岸故無場存鹽數
湘岸			294,249	二十七年十二月十日	同 上 該區電報遲緩故暫以十二月十日存鹽數列入
貴州			204,298	二十八年一月二十日	該區係屬銷岸故無場存鹽數
廣西			125,584	二十七年十二月卅一日	同 上 該區電報遲緩故暫以十二月卅一日存鹽數列入
河南			68,072	二十八年一月二十日	該區係屬銷岸故無場存鹽數
鄂岸			61,026		同 上

附註 (一)場存數係產鹽各區存儲產場之鹽斤
(二)岸存數係產區及銷區存儲各銷岸之鹽斤

全國鹽稅收入統計圖

民國二十一年至二十七年份

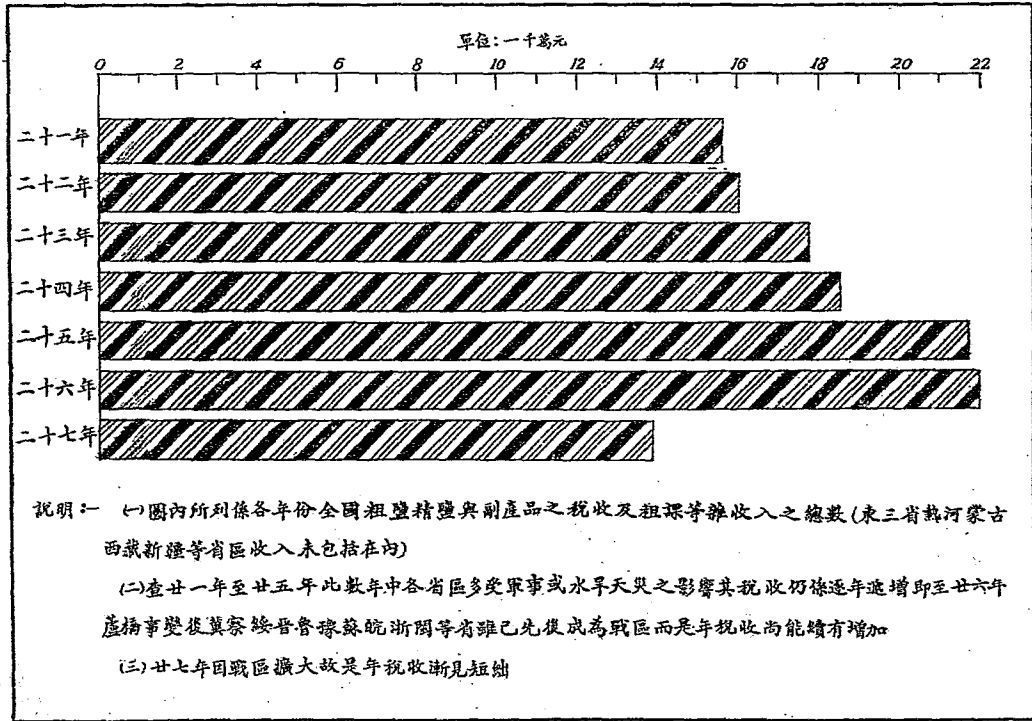

全 國 鹽 稅 收 入 統 計 表

二十一年至二十七年份

年 份	稅 收 數	與 上 年 比 較		增 減 之 數 佔 上 年 稅 收 數 之 百 分 比	
		增	減	增	減
二十一年	\$157,212,000	\$20,106,000		14.66%	
二十二年	160,693,000	3,481,000		2.21%	
二十三年	177,461,000	16,768,000		10.43%	
二十四年	185,416,000	7,955,000		4.48%	
二十五年	217,811,000	32,395,000		17.47%	
二十六年	219,854,000	2,043,000		0.94%	
二十七年	\$139,277,000		\$80,577,000		36.65%

後東西市場存鹽經飭利用人力帆船水陸搶運移存陸續接濟
湘桂兩省截至最近計共搶出二十餘萬担移存桂省及潮汕
一帶西北鹽濟銷陝豫專恃車駝轉運自二十七年九月起至
年底止共運出二十餘萬担推閩區因運輸困難滇區因增產
尚未完成暫均未能外運濟銷此外各區稅率亦隨時酌予核
減以維民食

統稅 自就徵稅辦法暫行停止後上海方面常有商人
運輸無稅零星捲菸至內地銷售內地商人亦多將捲菸化整
為零希圖漏稅爰規定非常時期零星捲菸納稅運銷暫
行辦法以杜流弊關於郵匯之統稅貨品色票並商由郵政機
關協助查驗徵稅又制定土製雪茄菸徵稅暫行辦法興裝
絲稅初輔而行借裕稅收又以內地火柴價格高漲復飭將原定
火柴報運國外免徵統稅辦法中止施行

所得稅及新稅 所得稅仍照常進行惟戰區稽徵機關因環境之關係略有變更並在內地添設稽徵分處所有稽徵費仍就原有經費內撙節開支非常時期過分利得稅條例公布以後各業商人團體對於稅務之進行頗多意見貢獻財部擬在不違背條例原則之下亦予酌加採納本年三月第一類營利事業所得稅開徵時即可同時開徵遺產稅暫行條例雖經公布因施行條例尚未經立法院審訂故開徵尚未定期戰時消費稅原則已由財部草擬並規定徵收方法選擇奢侈消費品目洋貨(百三十七項土貨一百零六項)編擬稅率呈院審核嗣因事關國際貿易恐致影響外交又以對土貨運銷再加新稅亦將提高物價減少銷場於民生不無關係不能不慎重考慮業經提出院會討論議決暫行復辦正在報請國防最高會議審核中

地方稅 為促進後方生產計曾於交通會議中議決調整

過境捐稅辦法五項由財部分行川康滇黔湘陝甘寧青蘇閩粵
桂等省查酌實際情形妥為辦理現川黔兩省業將調整情形
報告到部滇省稅制複雜亦經財部派員赴滇與滇省府商洽
改善辦法使滇緬陸路貨運無重疊徵稅之煩本年一月財部
復咨行川省將製糖原料之糖清稅予以取消其餘有碍生產
之地方稅捐均由部隨時督促改革關於徵收制度之不良者亦
隨時咨商改善最近川省已實行裁撤各區稅務督察處及分
批裁併徵收局矣

四 債務

自抗戰以來先後發行內債約合國幣十五萬餘萬元勉資危
法此後繼續抗戰興開發資源需費日繁而戰區益廣民力負担不
寧過重不得不力謀利用外資此項政策政府早經注意因國際情
形複雜未易實現直至最近始與美國桐油借款美金二千五百
萬元英國出口保證信用放款英金五十萬鎊現在國際情勢日趨
好轉正與同情我國之各友邦繼續接洽將來尚有成立額數較大
借款之希望

關於償還債款奉息政府本維持債信之旨雖在非常時期
以內仍按期履行至去年九月因鹽稅稅收始將鹽稅担保之克
利斯浦及英法借款兩項暫行停付奉金而關稅担保之各外債
雖沿海各關稅收悉被敵人劫持不敷還奉付息之用每月由稅
務司向中央銀行透支一千餘萬元長此以往於抗戰前途大有關係

不得有正當之措置本年一月由政府核定攤存辦法通告中外對
於海關稅保尚未償清之各項長期債務就戰區外各關稅收比例
應攤之數由稅務司按期撥交中央銀行專款存儲並聲明此項
攤存辦法係為應付目前非常情勢之暫時措置如戰區各關將已
存欠繳之應攤賠款及嗣後稅收應攤之數類如數照舊解交稅務
務司時政府仍即同時撥付債庚各款基金以符始終維持債信
之首

至內債中之以關稅為担保者在本年一月到期之統一復興兩公
債應付本息其基金業於二十七年十二月月底前大部撥已今月墊付不足
之數擬以歷年國債基金管理委員會所繳積餘以備應付故不受上
項攤存辦法之影響惟因經理還本付息之中央等總銀行均已遷移
重慶為便利各地持票人領取本息及匯兌起見規定變通辦法除在
重慶之持票人可持向重慶經理銀行憑票一次支付外其重慶以外

各地之持票人得將本息票交各地經理銀行或由中央銀行總行分六期
由滬匯付或由經理銀行於收到到期本息票時按照實在應付本息總
數先行墊匯六分之一其餘六分之五由財部發給滙票憑証於到期之
次月起每月底平均匯領一期分五個月匯付清訖蓋以後各該公債本息
在戰區各關收入未能撥解以前暫難照舊辦理等語以內債關係市面
金融至鉅不得不妥籌兼顧故對各該公債抽籤事項仍即照常
舉行其中籤本金及到期利息得商銀行通融貼現以到周轉而
與處理關稅担保外債措置仍不相背。

五 金融

過去之金融設施情形已於第二次會議時報告最近以來仍本既定政策斟酌目前環境為適當之處置所有推進情形畧述於後。

收集金銀增厚法幣準備本為既定之政策自去年十月起復規定實施辦法數項其在積極方面者如規定由四行收兌金銀辦事處委託收兌金銀辦法各銀行錢莊以金類充作現金準備向四行領券由四行收兌金銀辦事處派員赴產金地方優價收集礦金提高銀類銀幣收兌手續費其在消極方面者如規定限制私運黃金出口及往淪陷區域與旅客攜帶金飾辦法重申禁止行使硬幣命令限制銀樓業製作器飾除舊有飾金外不得購用生金以上各項辦法均已次第實施擬為管制金銀之用途及動態起見通電各銀錢業停做金銀押款其各地銀錢業同向四行締結領用法幣合約向外收購金銀充作準備者應先行呈報由收兌處嚴密稽查否則將其所購金銀強制收兌並酌予處分以杜私購牟利之弊並飭由收兌處隨時派員調查各地受委託收購金銀之銀樓金店帳冊及其收兌實況藉收統一管理之效。

去年十月財政部曾規定完成西南西北金融網計畫函飭四行依照辦理以期活潑金融發展內地經濟一面由財部咨請各省政府將省銀行地方銀行之分支行處加以擴充據最近報告四行及各地方銀行分別添設此項分支行及辦事處已有數十處內地金融網已逐漸底於完成

又為獎勵節約儲蓄厚集實力以興辦建國事業起見已由財政部依照節約運動大綱內載吸收社會節約所得資金及其運用方法擬具節約建國儲金條例十一條業已完成立法程序公布施行

關於取締敵偽鈔票一事迭經財政部函令各關係機關設法抵制並向游擊區域廣為宣傳以喚起民眾之注意近為劃一辦法起見復規定取締敵偽鈔票辦法八條訂明此項偽鈔無論任何地方一律禁止收受行使並規定各軍隊各機關查獲此項偽鈔無論數額多寡均應轉送財政部處理各地公私團體以及軍民人等如知有收藏轉運或行使者應報請當地管轄機關逮捕依法究辦

西南西北各省設置及籌設中中交農四行分支行分佈圖

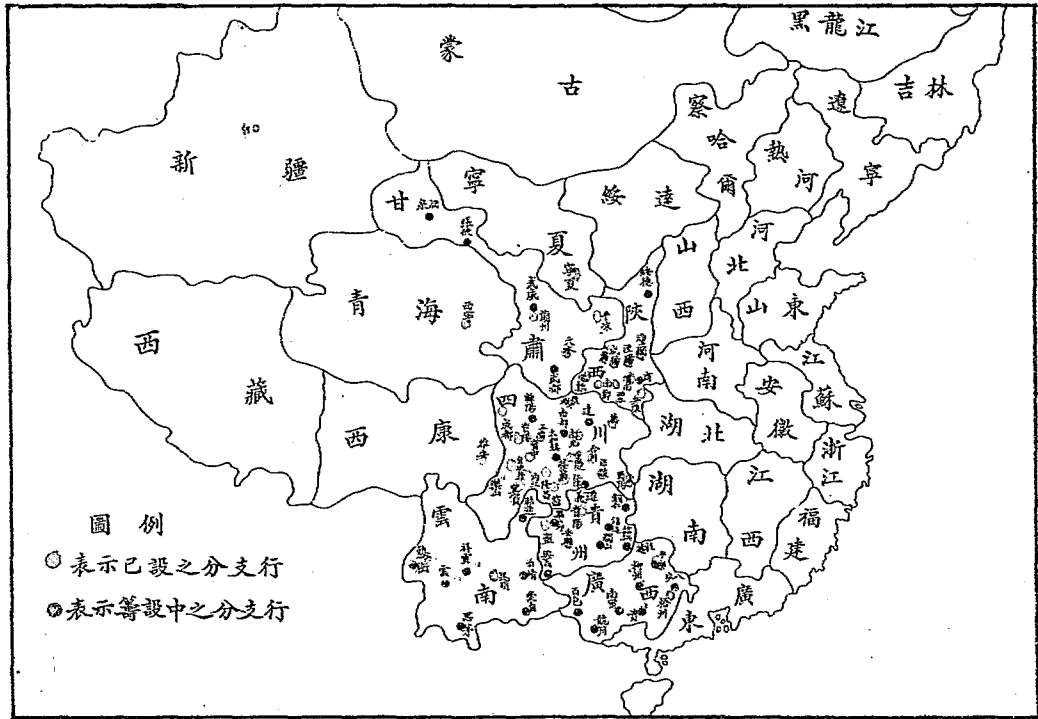

西南西北各省設置及籌設中中交農四行分支行地名表

(二十七年)

(設置部份)

省別	市				
四川	重慶	成都	萬縣	三台	合川
	瀘縣	內江	資陽	榮昌	隆昌
	資中	自流井	涪陵	南充	宜賓
	樂山	廣元			
西康	雅安				
貴州	貴陽	遵義	盤縣	安順	
雲南	昆明				
廣西	桂林	梧州			
陝西	西安	南鄭	潼關	涇陽	渭南
	咸陽	寶雞	安康		
甘肅	蘭州	天水	平涼		
寧夏	寧夏				
青海	西寧				

(籌設部份)

省別	市				
四川	江津	達縣	酉陽	南部	縣陽
	太和鎮				
貴州	鎮遠	獨山	興義	榕江	畢節
	銅仁				
雲南	祥雲	雲縣	昭通	騰衝	思茅
	蒙自	曲靖			
廣西	貴縣	龍州	平樂	百色	柳州
	南寧	八步			
陝西	郿縣	商縣	綏德		
甘肅	武威	張掖	酒泉	武都	

六物資

調整物資對外貿易貨以及管理出口外匯為維持戰時財政之要務過去辦理情形已於第三次會議時報告嗣由貴會對於此事有所建議復經財部就過去事實上所遭遇之困難詳加研究力謀改善如整理機構切實與各國營及民營機關合作減輕去貨成本修訂結匯辦法取締外匯走私促進交通運輸各端均經次第施行雖時期短促而出口土貨之產量及運額顯有增進茲將去年十月份以來至現在之辦理情形分述於後

貿易委員會原設常務委員九人除主任委員外率散居各地且常於本員事業不能實際參與會務現已改常委為十五人選擇熟習國際貿易情形並能常駐總會所在地者分別聘任普通委員亦加增十餘人就各地金融產界及貿易金融專家聘任並規定常務會議每週舉行一次全體會議每三個月或六個月舉行一次組織益加充實會務進行不至稍有停滯至此項物產則務應促進生產調整貿易辦法大綱內所規定之原則盡量利

六物資

調整物資對外貿易貨以及管理出口外匯為維持戰時財政之要務過去辦理情形已於第二次會議時報告嗣由貴會對於此事有所建議復經財部就過去事實上所遭遇之困難詳加研究力謀改善如整理機構切實與各國營及民營機關合作減輕土貨成本修訂結匯辦法取締外匯走私促進交通運輸各端均經次第施行雖時期短促而出口土貨之產量及運額顯有增進茲將去年十月以來至現在之辦理情形分述於後

貿易委員會原設常務委員九人除主任委員外率散居各地且率於本會事務不能實際參與會務現已改常委員為十五人選擇熟悉國際貿易情形並能常駐總會所在地者分別聘任普通委員亦亦增十餘人就各地金融產業界及貿易金融專家聘任並規定常務會議每週舉行一次全體會議每三個月或六個月舉行一次組織益加充實會務進行不至稍有停滯至收匯物產別券照促進生產調整貿易辦法六綱內所規定之原則盡量利

現存之國營或民營事業機關以收通力合作之效對於民營機關已分別擇其機樁健全設備充實有相當之經驗與信用者由貿易委員會委託辦理對於國營機關則由財政部召集各國營機關代表與各專家組織一聯合會議其第一次會議已經舉行商決要案多起將關於增加產量者商決礦產由資源委員會辦理農產由貿易委員會協助各關係機關辦理關於收購物資按貨品及區域畫分者商決礦產由資源委員會辦理浙江桐油四川羊皮由貿易委員會託中央信託局辦理湖北桐油及其他物產由貿易委員會委託湖北銀行辦理廣西桐油及其他物產由貿易委員會委託廣西貿易處辦理川滇黔海關雜稅著省桐油由貿易委員會委託中國植物油料廠辦理茶葉羊毛由貿易委員會自辦川康滇黔四省茶葉由貿易委員會託中國茶業公司辦理其他各種物產由貿易委員會自

辦或委託中央信託局辦理至戰區收購物產則由實委會斟酌辦理(5)
商於規定各地物產價格者商法以穩定賠償為原則取公開方式
先就四川桐油試用挂牌布價辦法(4)關於運輸者商法水陸運輸
聯合委員會對於各機關報運貨物悉憑實委會貨單登記配
運(5)關於物資易貨或銷售之分配者商法請行政院組織易貨委
員會主辦(6)關於收購物資數量及需款預算之編製者商法由
各關係機關於十日內編送此整理機構稱與切實合作之辦理情形
也

自漢粵兩地淪為戰區資源減少運輸困難數倍於往日商民
多懷觀望不得不力謀減輕土貨成本修訂結匯辦法以貫徹維
護生產促進外銷之目的業已飭由實委會延聘專家根據政府
規定原則就各產地或集散地成本斟酌貨物品質及海外市價評
定收購價格以祛商民之疑慮又出口商於應結外匯總額中本規定

准予提扣一成作為出口貨物所需儲藏保險之用現為便利商民減省手續起見復規定凡合於外銷之工業品鑛產及農產由廠商或鑛戶就其製造採煉或加工精製所需外貨成分核計相當成數申請外匯作為購買進口物料之用經核明屬實者得於其所結出口外匯內儘先核准其他一般出口商貨提扣之外匯仍以百分之十為限又以前定結匯之二十四種貨物中因環境之關係實能向外運銷者不過十餘種為避免苛細計已由財部斟酌情形將戰區之大宗出口及後方之小量出口貨物准予免結外匯又以原定結匯之保證有取具保證人繳納保證金及提單押交銀行三種辦法因商民見係頗感困難保證金過高商民又不易負擔為求達到切實管理計以專用提單一種較易於控制已飭中國交通兩行對於出口結匯貨物悉用押匯辦法並恐堆棧設備不完復飭由貿委會於出口港埠指定或自設堆棧俾銀行所押貨物可

獲充分便利此減輕土貨成本修訂結匯辦法之辦理情形也

目前土貨出口多賴西北西南兩路線西北運輸比較困難大部份集中於西南西南運輸維持公路轉接滇越鐵路出海而公路緝私之困難較之鐵路輪船增加數倍內地高價土貨甚至假借郵包以圖逃稅不得不力謀補救現已擬定辦法三項(1)於浙閩贛粵湘桂川黔陝甘等省貨物集散地點飭海關添設分關卡所並於各關卡間派隊查緝土貨於起運時即照章預結外匯由海關負控制運貨之責(2)郵包結匯由交通部轉飭沿海沿邊及鄰近戰區各省郵局依照修訂辦法切實辦理(3)規定外銷貨品限制報運轉口辦法凡屬外銷結匯貨物除經財部特許者外均不得報運轉口而政府所特許內銷者又以經財部隨時核准之品類為限依照以上三種辦法土貨內銷數量可望減至最低限度商人結售外匯無法避重就輕鄰近戰區物產亦難偷運資敵此防止外匯走私

之辦理情形也

關於運輸情形出口路線除溫州寧波福州猩猩峽數口而外直接間接均須取道昆明現在之昆明實為西南各省出口總匯通昆明之路有三一為渝昆公路一為瀘昆公路一為叙昆大道預計今後半年內西南各省可收土貨數量約為三萬六千噸平均每日可收二百餘噸故上述三路之運輸每日亦須能運出二百餘噸方可啣接由昆明出口者有滇越鐵路與滇緬公路兩線滇越鐵路每日祇能運出一百餘噸故滇緬公路每日非運出一百噸以上之貨亦不能啣接現已飭由貿委會與上述各路商洽布置務期達到每日能運二百噸以上之數量(1)渝昆公路方面第一次由貿委會貸與三十五萬元購卡車九十輛第二次由貿委會担保向中央銀行貸款美金四十萬元購卡車三百輛約計此路每日可運出貨物五十至六十噸(2)瀘昆公路方面此路不久可以通車已飭貿委會與交通部公

路總管理處洽商由貿委會撥車四百輛約計五日亦可運出貨物
五十至七十噸(3)叙昆大道方面此路係用人畜背馱經貿委員會運結果
認為運費最廉途中損失亦不鉅惟運貨力量每日至多不過十噸
現已由交通部積極計畫力圖改進擬用快力六千名馬一萬匹鞍車二
千輛約計每日運出貨物可達五十噸以至七十噸已飭貿委會極力
協助促其實現(4)滇緬公路為西南重要國際路線之一其運費之
宜函謀擴充茲經在英洽購半拖車及載重車共五百輛此外並由
由貿易委員會訂約協助貸欸一百八十萬元由主管機關購置
力膠輪車一千三百五十輛及騾馬三千匹之用以資補助如此約可各
日輸出一百餘噸至二百噸之貨物(5)政府為增加西南各公路運輸能力
起見近已在美購車二千輛即可陸續運到專為運輸進出口物資
之用(6)政府近為統一運輸增加效率又於行政院設立陸運聯台
委員會負責辦理進出口運軍需及必需品出口運出口貨對於各

機關收購之物資悉憑貿易委員會債單負責外運以期交
運接收儲轉等手續緩急得宜秩然有序此促進交通運輸之
主要計畫及辦理情形也

至各地承購外匯數目截至上年十二月止為七千八百三十三萬
餘元最近已增加至八千二百十五萬餘元貿委會經營出口貨物
統計截至本年一月十日止共購進四千六百七十四萬餘元售出
回易貨物分共六千零四十一萬七千餘元存貨遠同運輸遠中各
貨共三千八百六十六萬九千餘元

貿易委員會二十七年經辦各地售結外匯數目表

地 名	數 額
漢 口	\$ 36,718,958
廣 州	19,110,121
寧 波	6,326,143
長 沙	4,847,353
重 慶	4,746,459
溫 州	4,152,184*
梧 州	1,457,292
福 州	423,697
汕 頭	241,366
萬 縣	122,372
瓊 州	79,934
漢 門	53,238
江 門	38,695
廣 州 灣	11,113
雷 州	2,090
合 計	\$ 78,331,015

* 包括海門在內

貿易委員會二十七年經辦出口貨物類別圖

(截至二十八年一月十日止)

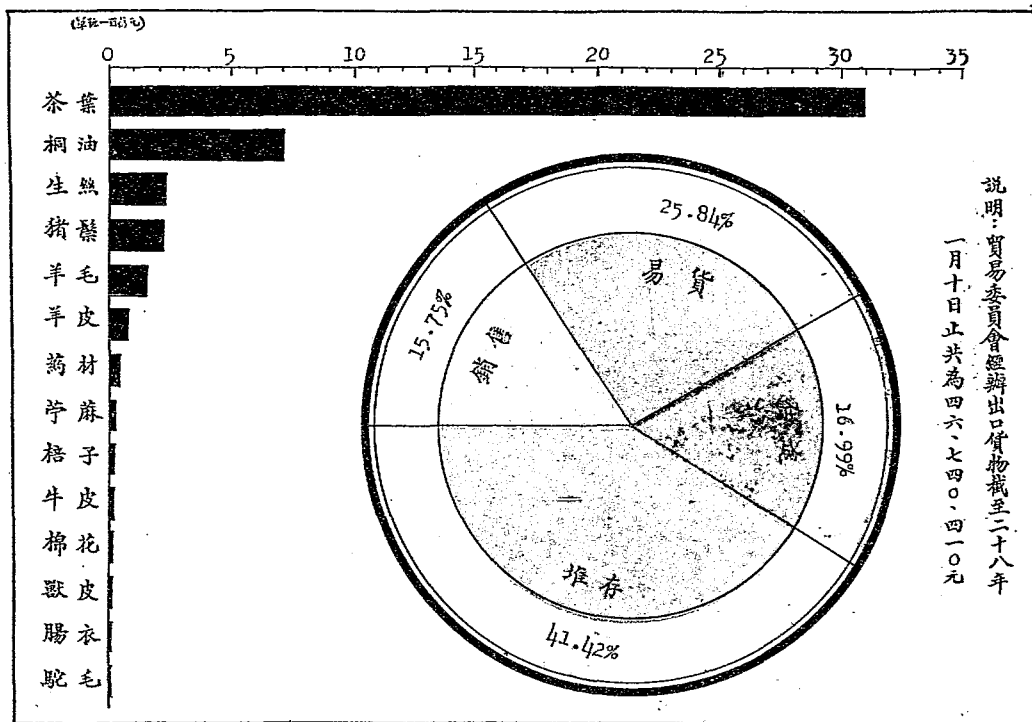

貿易委員會二十七年經辦出口貨物類別表

(截至二十八年一月十日止)

貨名	購進貨物價值	售出貨物價值		現存貨物價值		售貨實價及存貨估計價值合計數
		銷	售	在	途	
茶葉	\$ 30,953,377.65	4,703,179.88	9,477,558.68	1,807,331.13	14,965,307.96	\$ 30,953,377.65
桐油	7,282,829.96	837,437.42	326,895.74	5,522,208.71	2,415,328.06	9,101,869.93
生絲	2,334,403.21	1,451,090.43	...	159,212.32	477,633.37	2,087,936.17
豬鬃	2,300,994.15	73,810.60	573,600.00	722,000.00	1,181,721.05	2,551,131.65
羊毛	1,624,332.54	318.40	1,224,938.54	45,774.19	343,107.45	1,614,138.58
羊皮	897,849.04	233,987.30	442,962.80	27,097.96	455,253.27	1,164,301.33
藥材	350,430.80	563.97	326,400.00	...	10,677.15	337,641.12
苧麻	254,552.55	197,984.18	87,275.00	235,259.18
桔子	218,580.23	89,768.50	...	42,336.00	162,229.88	294,334.38
牛皮	210,746.10	...	268,833.55	14,042.70	48,495.89	331,422.14
棉花	127,350.57	113,824.70	28,802.15	142,626.85
獸皮	69,302.81	26,184.69	42,558.75	68,743.44
腸衣	67,773.82	110,770.00	110,770.00
駝毛	47,387.20	...	43,051.40	43,051.40
	\$ 46,740,410.63	7,733,150.12	12,684,290.71	8,340,003.01	20,329,159.98	\$ 49,036,603.82
經辦出口貨銷存百分比		15.75%	25.84%	16.99%	41.42%	100.00%

- 附註 (1) 購進金額係根據貨本紀錄一切製煉及運輸各費均未列入
 (2) 銷售及易貨金額係按照售出實價計算并未減除銷售各費用
 (3) 在途貨物金額係按貨物到達目的地市價估計存貨金額係照購貨地時價估計

七 財務行政

關於改進財務行政事項如調整戰區徵收機關籌備實行公庫法訂定財務統計方案繼續訓練財務專門人材均已辦有頭緒特分述於下

戰區以內之徵收機關或因交通已失聯繫不能行使職權或原設機關業經裁併未便完全放棄已由財部酌定辦法委託省政府勸屬代徵現在經魯冀豫皖等省均已實行並為防止代辦人員苛擾弊竇起見由財部遴派幹員分赴各省嚴密督察長蘆山東皖北三區之鹽務機關原已分別結束近亦勸由冀魯皖三省財政廳長兼辦河北山東皖北鹽務另由鹽務總局酌派幹員前往協助辦理

公庫法已於去年六月公布此項法規對於國庫及省市縣庫一切收支均規定由代理公庫之銀行或郵政機關辦理凡徵收及支出機關概不得有自行收納或支出與現行辦法不同於防杜侵蝕挪移等弊至為詳密有應從速籌備施行此項施行細則已由財部斟酌地方情形及其施行步驟擬訂呈核擬自二十八年七月一日起先就國庫施行自二十九年一月一日起各級公庫一律施行所有國庫方面收支各項手續及賬簿表冊

書據等均存逐項籌備中

財務統計至為重要財部業已就主營事項分為中央收支地方收支國債金融關務盈務貨物稅稅務及直接稅稅務等類擬定方案先行試辦擬俟試辦後就實際情況斟酌完善再送主計處審核

財部設立之財務人員訓練所第一期考試及格學員共取錄一百餘名於去年十月入所訓練現正辦理第二期考試分別在重慶成都蘭州西安昆明貴陽桂林等處舉行

又為考核各部份工作以增進行效率起見由財部規定以各廳署司處會為各科為單位每週分別舉行小組會議各對其週內主營業務辦理情形詳加檢討以臻改進並心將每週讀書之心得提供研究互換知識其特殊事項之有預定計畫者則視該計畫之緩急訂分期進展表以便隨時檢表嚴密檢查其進展程度如監督察辦理務期各項計畫均能如期完成以赴事功至考核各職員之工作除責成各主管人員隨時嚴密考察外並訂有工作週報表由各職員按週據實填送各該主管長官逐表檢查隨時督促更換務期將其盡其責

八 總結

以上各節係就去年十月起至現在止接續第二次會議時報告為營業之概
後更有聲明者抗戰已進入第二期前途之困難比過去情形或當更甚關於財
各端應更有進一步之計畫方足以適應環境免渡難關幸取最後之勝利也
密辦法呈候中央核奪施行 併照 憲法財政自治會承承中六努力邁進以赴專機
諸公宏識遠謀尚望匡其不逮指不南到無任企望 敬希

鑒察

兼財政部部長孔祥熙

二十八年二月

SS
648010

(189)