

三十七年版

南京市教育概覽

馬元放題



南京市教育局編印
三十七年六月



(樓遠明)門大府政市

校 暨 市
選 各 政
影 學 府

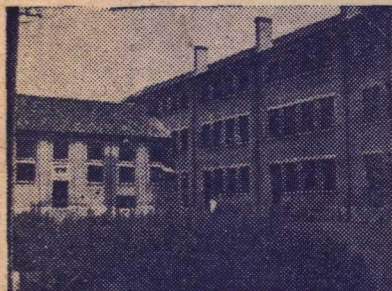

學中子女二第立市



學中一第立市

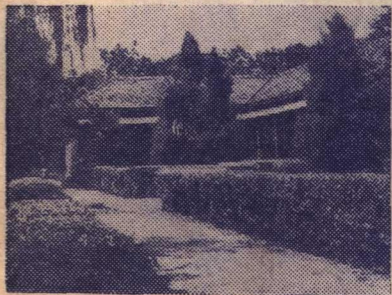

校學民國中區五第

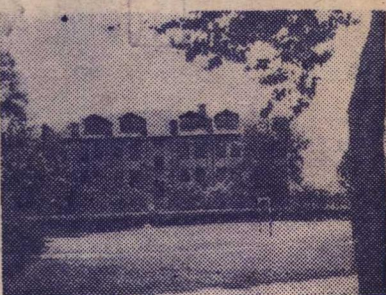

學中屬附學大陵金立私

SwT1/618/05

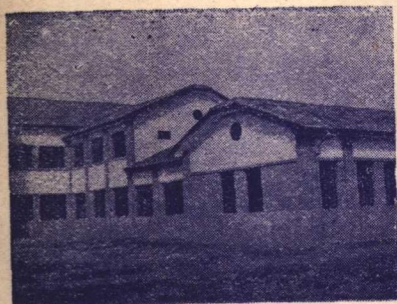

市立師範學校

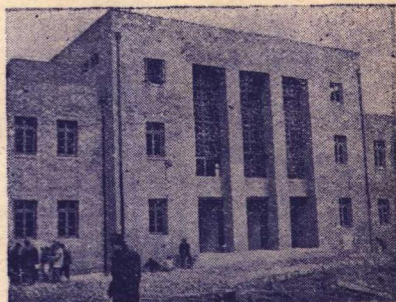

市立第一民眾教育館



第七區中心國民學校

新建校館選影

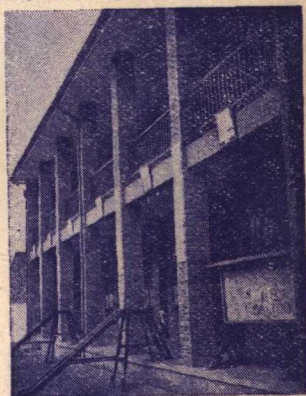

第一區大行宮國新校教室

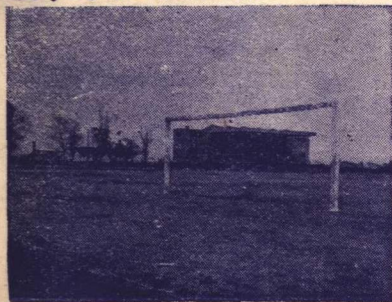

市立體育館

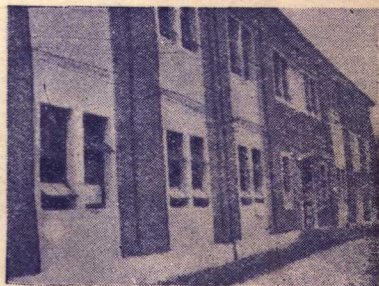

第六區中央路國民學校

編輯例言

四

一、本局爲使各方明瞭南京市戰前戰後教育概況，並適應各地來京參觀教育人士之需要起見，特編印本書——南京市教育概覽。

二、本概覽曾於三十六年十一月編印一次，其材料均以截至三十六學年度第一學期爲止。現本編除增輯前編未載材料外，特增入三十六學年度第二學期新材料。以後擬於每學年度第二學期改編一次，即以年次名之，略取年鑑之義。故本輯名爲「南京市教育概覽（三十七年版）」。

三、本概覽分四編：第一編教育行政；第二編國民教育；第三編中等教育；第四編社會教育。最後附以附錄。

四、本概覽各編內容多重視統計材料之羅列，尤以歷年比較數字爲最要。蓋欲使閱者一目了然於本市教育之現在與過去概況；故文字之敘述，力求簡單。統計材料，除列表外，可能以圖示者，另以圖表顯示之。

五、本概覽於封裏封底選印本市各學校之校景或新建築之照片，以觀本市校館外形之一斑。

序

京市教育，夙稱發達。戰前十載經營，學校遍市內，教化被四方，卓然爲文化重心。戰時備遭摧殘，面目全非。復員還都，以教育爲樹人建國之大計，首就劫餘收拾墜緒，更於恢復之中，力謀擴展之道。三十五年七月，既恢復市教育局以專其事；是年冬，復擬訂教育實施三年計劃，作爲進行之依據。由是而建校舍，增班級，充實設備，改良內容；兩年之間，於質於量，均有進展，學荒於以見輕，文盲於以漸減，復戰前之舊觀，振首都之文風，胥皆全市教育工作人員之刻苦精勵，邁進無已，有以致之。雖然，今日京市之教育，與理想之目標相距猶遠，於茲危難艱苦之際，如之何繼續發揚，日進有功以期無負此神聖之使命，是仍有望於全市教育工作人員不懈之努力。市教育局以近年實況，輯爲概覽，其意至善；蓋不僅供各方之參考，而鑒往知來，倘亦足爲推進京市教育之一助歟？是爲序。

沈 怡

三十七年五月

從整理到改進

馬元放

京市自國民政府遷都以後，各種教育，無論在量的方面或質的方面，均曾有極輝煌之成績。此爲國人所周知。不幸日寇內侵，京市淪陷，敵偽盤踞八年之久，對教育文化，嚴酷摧殘，致所有過去之成就，均遭毀滅，言之不勝痛心！

民國十六年六月，南京市政府成立時，設有教育局，專司本市教育行政；至二十一年四月，教育局併於社會局，市教育行政，改由社會局主辦。三十五年七月，教育局恢復成立，迄今倏將二年。當本局恢復之際，正抗戰勝利復員之初，一面收拾殘破，一面力求發展，冀能適應建國行憲之需要。本市財政原甚困難，惟於教育經費歷年均竭力籌措。依三十六年度預算之規定，教育經費占市預算總額百分之四五·八八，三十七年上半年度預算更增至百分之四六·〇三，於此足示市府對於教育可謂已悉力以赴，歷年來教育之得日有進展，實基於此。茲特就本市教育動向，作簡單之說明，以示本市教育實施之指標。

(一) 由安定中求進步，從互信中謀發展

抗戰以後，重以匪亂，社會一切，無不陷入動亂之中。本市教育，在敵偽極度摧毀與奴化之後，情形更形蕪雜；尤以國府還都，匪區流亡，本市人口激增，失學兒童與青年，及失業教師之數，均大量增加，形成嚴重之「學荒」現象。本局成立以後，對救濟學荒，則盡量爲各級學校增設增班；對後方復員之青年學生，則予以登記分發就學；對還都之青年，則舉辦暑期講習班，予以升學就業之指導，補習期滿，分發就學或介紹職業；對敵偽中等學校畢業生資格之甄審，則組織甄審委員會辦理其事；對清寒學生之公費待

遇，則竭力繼續維持。我們舉辦這種適應迫切需要之種種措施，要在於動亂之中使能日漸趨於安定。同時對於教師待遇，亦力求改善。原來教師待遇不及公務員，第一步已使其平衡；第二步設法提高底薪，小學已由八十元提高至一百一十元，中學已由一百五十元增至二百元。現已依學歷及年資核薪，並準備實行年功加俸；將來一般教師待遇，當更較現在提高，生活亦必更較安定。

竊維教育工作，其能在「化」，共用在「成」，故一切當以「誠」為本。誠所以成已成物，不誠便是無物，故對於工作同人之考核，一秉至公，一是以「能力」與「努力」為主。我常對同人說要以「工作保障」，故於工作努力之同人，均予保障，從未輕易更動。古人論為治之道在「綜覈名實，信賞必罰」，惟於實際情形，首須澈底明瞭，故曾於去年十一月間，開始全市總視察，到本年一月中旬全部視察完畢，除中等學校及社教機關不計外，本市十三個區內所有國民學校，本校一百四十九所，分校二十七所，遠之如八卦洲，七里洲，江心洲以及皖境之大黃洲，小黃洲，凡有學校的地方，都一一親自去過。凡此要在明瞭實際情形，以作考核根據，亦所以加強互信的基礎。吾人深信並希望在安定和互信中，使教育事業，逐漸發展，逐漸進步。

(二) 注重量的擴展，力求質的改進

鑒於學荒嚴重，儘量設法添校增班，一面發動建校興學運動，扶植私立學校，藉以增加收容學齡兒童與失學青年。現查學級數及學生數，均已超過戰前。

一、國民教育 本市公私立國民學校，在接收時僅六七校、五二〇班、學生僅二〇〇三〇名，現已增至二〇八校，計一九五二班（戰前一七四二班），學生數共九七二八五名（戰前七九三二二名），較接收時固超過甚多，較戰前亦有增加。雖學荒情況稍減，但失學兒童，為數尚多，仍應力謀繼續擴充。

二、中等教育 本局成立時，僅市立中學二所，女中一所，師範一所，職校一所，後添設第一中學，並將劃歸本市辦理之國立第一、第二臨時中學改爲市立第四、第五中學，國立第三臨時中學改爲市立第二女中；繼又奉劃國立社教附中改爲市立第六中學；今年又添設市立第三女中及初級中學二所。職業學校經分爲農商兩校。師範分校則以本校新校舍落成，合併辦理。現已共有市立中學六所，市立女子中學二所，市立初級中學二所，市立師範學校一所，市立農業職業學校及商業職業學校各一所。至私立中學亦已增至三十七所。統計公私立中等學校共有五十一所，（接收時爲一五校，戰前爲二八校。）學生數共二六一三三名，（接收時爲五六五七名，戰前爲一一二一六名。）中學之日有增加，在前爲適應容納復員中學生之需要，在後則爲小學畢業兒童日多，應儘量予以升學之機會；但現有校數，仍感不敷。

三、社會教育 本市現有民衆教育館二所，民衆圖書館、體育場、電化教育輔導處、第一補習學校、盲啞學校各一所，計七個單位。體育場以次，皆爲本局恢復後陸續設立；盲啞學校，則係部令交辦。緣民教館及圖書館工作，似偏在靜的方面，而社會教育之效率，非有積極之推動，實無以加強。爲適應需要，故於社會教育應有之門類，使其逐項具有，以策全功；惟限於財力，機構數量尙嫌太少。

如上所述，可覘本市教育之量的擴展；至質的改進，亦無時不予注意，各級學校教職員之服務，除依法保障外，特強化視導工作，嚴加考核，分別予以獎勵升調，懲戒淘汰，以求素質提高；並舉行國民學校教員甄選，期能選拔更優良之教師，而增進各級學校之效率。在職教員除中等學校教員自動利用假期進修外，國民學校教員則由局舉辦寒暑假講習班，分科訓練，協助其研究進修，提高其專業素養。去年暑期更舉辦社教人員訓練班，分設社教、體育、健教三組，調訓社教機關人員及各級國民學校體育教員、中小學教職員，期使社會教育與學校教育打成一片，且更重視學校教育中的體育教育和健康教育。此外，更嚴密組織各級國民教育研究會，推進國民教育實驗區工作，並調整國民學校，分區設立中心國民學校，訂頒中

心國民學校組織規程，實施中心國民學校輔導各該區國民學校制度。又舉辦書法量表、作文量表、校正錯字測驗等有效教學工具之編造。更爲促使全市國民教師各科教學之改進，各區及全市按期舉行分科教學研究會及各科公開教學與各科教具展覽，聘請專家指導，每一集會輒百數十人或數百人，觀摩研究，批評檢討，效益良多。又爲提倡藝術教育及勞作教育，曾舉辦全市兒童勞美成績展覽，觀衆達萬餘人，而各學員生，互相觀摩，收益更多；且由局聘請專家選取優良成績，備送南美烏拉圭國際兒童藝術及技術展覽。至中等學校方面，亦多舉行各校交互參觀，並組織校長滬杭參觀團，及成績展覽會，以謀各校教學及行政之改進。更由本局編印「首都教育」定期刊物一種，按期發行，以爲共同研究之園地。

(三) 加強精神教化，充實物質設備

經八年抗戰，民族精神雖益堅強，而民族道德，却因戰亂、奴化，而多有敗壞，尤以經濟困苦，人民生活感受高度不安，於是貪污遍地，人慾橫流，甘爲奸（漢奸）匪（共匪），是非不辨，言之痛心！而本市以受敵僞奴化較久，非有精神教化，不足以振人心、挽頹風，孟子曰：「善政之不如善教也。」故本市自接收以後，即在教育上積極注意精神教化。各級學校加強公民訓練和公民教學，使學生思想歸於純正；對教育工作者人員則舉行精神講話，特別提示矯正奴化教育的歪曲理論和思想，並喚起「化民成俗，必由於學」的信念。尤其社會教育工作人員，對實施社會教育應加強民衆的道德觀念和守法精神；並加強時事教育，於電教隊活動工作時，特別放映時事教育影片，使一般民衆認識時代性之重要。爲加強中小學訓育工作，曾多次召集市私立中小學訓育會議，討論集體訓練、思想訓練、生活指導、家庭聯絡、課外活動等事項，確定各級學校訓育方針，使兒童與青年思想行爲不出正軌。其次如甄審教師，舉辦僞中學學生甄審考試，主席華誕舉行全市祝壽運動及祝壽獻校萬人大合唱，舉辦 國父誕辰社會教育擴大運動週、青年節科學化運

動週，並慶祝兒童節，擴大師範教育運動週等，無一非精神教化之實施。而寒暑假教師講習會更注重精神講話，務使一般教師能確實而有效地實施三民主義教育。年來因憲法的頒佈與全國總動員令，及動員戡亂完成憲政實施綱要之頒發，本局爲配合教育實施，均先後製訂辦法令各級學校及社教機關切實施行，務使學生和民衆能明是非辨邪正，確切認識戡亂與建國之利成相因，以求總動員之成功。過去，吾人之所掃除者爲敵僞遺留之奴化、腐化之餘毒，今後吾人之亟亟掃除者爲共匪所逞之惡化的罪行，並建立戡亂必勝、建國必成之信心。此消極與積極的兩面，實爲今後精神教化之準則。

除着重精神教化如上所述外，因物質方面殘破不堪，則時時加以充實。溯自接收以來，各校館房舍建築和修繕，及內部設備的充實，一向列爲本局中心工作之一。計新建者有第二區、第四區、第七區、第八區、第十區等中心國民學校，及中央路、香舖營、藍家莊、鞏廊木、南昌路、秣陵路、朱雀路、大光路、綉花巷、三條巷、于家巷、堯化門、中山門、邁泉橋等國民學校共十九所。市立師範、市立第一民衆教育館、市立體育場各一所。擴充添建者，計有市立二中、市立三中、市立四中、市立五中、市立第一女中、市立第二女中、市立商業職業學校，及第九區、第十二區、第十三區中心國民學校，暨大行宮、四所村、火瓦巷、逸仙橋、船板巷、三牌樓、興安路、笆斗山、太平門、蓋家壩等國民學校共廿處。各級學校及社教機關，綜計建築及修繕費用總額甚大。至設備方面，如辦公桌椅、辦公用具、教學用具、運動遊戲器具以及傢具雜器等，有由本局爲各校館聯合購置者，有爲各校館單獨購置者，爲數亦鉅。又爲各中心國民學校及社教機關，添置理化儀器、化學藥品，以及動植物標本模型等六十八箱，分發各校館，以提高科學教育 and 加強各區國民學校自然常識科之教學。凡上設備，一時雖未能足敷應用，但繼續增加，積少成多，必可求得各校館設備充實，此仍爲本局今後中心工作之一。

(四)完成三年計劃，樹立永久基礎

本市學校在戰前興建最新式之校舍甚多，淪陷期間，均遭受摧毀；復員以來，雖盡力添建或修建校舍，惟限於財力，校舍恐慌，仍為極嚴重之問題。本人，曾為此事發出「緊急的呼籲」；在主席六十華誕時，更發起「獻校祝壽運動」；嗣復由市國民教育研究會，發佈「推進首都國民教育運動宣言」，促起地方人士由「獻校祝壽運動」進而為「建校興學運動」。本局更於本市文化建設委員會成立之時，提請大會通過「推行建校興學運動辦法」及「南京市三十六年度第一期推行失學民衆補習教育實施辦法」。如是呼籲、運動、宣言、決議，本局之對普及本市國民教育，所以求於地方各界及中央政府者，實深殷切。按本局曾於三十五年十二月，擬訂本市教育實施三年計劃，為通盤之籌劃，作發展之方針，以本市失學兒童及失學民衆之多，挽救學荒，實施失學民衆補習教育，實為當務之急；而急其所急，國民教育，尤為社會所重視。因此，如上所述之種種努力，即集中於此。三十六年冬，本市盧參政員冀野等提請「指定南京為國民教育示範區」一案，經國民參政會通過「送請政府切實辦理」。教育部對首都基本教育亦極重視，決定在首都設置「基本教育示範區」；市政府已遵照中央決策，設置基本教育首都示範區計劃委員會，積極進行。惟為三年計劃之全部完成，推行建校興學運動，仍須廣為開展。過去獻校祝壽運動，承各方紛紛捐獻，不可謂少。本人竭誠盼求物質捐獻者、精神協助者，一本熱心教育之初衷，作更多之捐獻，俾克完成本市普及國民教育，使每一失學兒童和每一失學民衆，均有享受基本教育和補習教育之機會，以示範全國，而奠永久基礎。本市幸甚！國家幸甚！

南京市教育概覽（三十七年版）

目次

編輯例言

序

從整理到改進

第一 教育行政

沈市長

馬兼局長

一、教育局沿革

附教育局歷任局長一覽表

二、教育局現行組織

(一) 組織規程

(二) 組織系統

附教育局高級職員一覽表

三、教育經費概況

(一) 三十七年度上半年度本市教育經費數及其占全市歲出之百分比表

(二) 三十七年度上半年度教育經費分配概算數及其百分比表

(三) 三十六年度教育局及所屬經費決算數一覽表

(四) 三十六年度各級國民學校及社教機關經費決算數一覽表

四、校館修建概況

五、教育視導工作概況

六、刊物編印概況

第二 國民教育

一、國民教育概況

(一) 本市人口統計表

(二) 本市面積及人口密度表

(三) 本市國民學校分佈表

(四) 本市市私立小學概況表(一)(二)

(五) 本市歷年失學與在學兒童百分比表

(六) 本市國民學校抗戰前後概況比較表

二、市立國民學校

(一) 市立各級國民學校一覽表

(二) 市立各級國民學校教職員資歷籍貫年齡統計表

三、私立小學

(一) 已立案之私立小學一覽表

第三 中等教育

一、中等教育概況

(一) 本市市私立中等學校概況表

(二) 本市中等學校抗戰前後概況比較表

二、市立中等學校

(一) 市立中等學校概況表

(二) 市立中等學校教職員資歷籍貫年齡統計表

(三) 市立中等學校校長姓名及校址一覽表

三、私立中等學校

(一) 私立中等學校概況表

(二) 私立中等學校校長姓名及校址一覽表

第四

社會教育

一、社會教育概況

二、市立社會教育機關

(一) 市立社會教育機關概況表

(二) 學校式社會教育機關學級學生數一覽表

(三) 市立社會教育機關抗戰前後概況比較表

三、私立補習學校

附錄

市內專科以上學校及非市屬中等學校一覽表

南京市教育概覽

第一 教育行政

一、教育局沿革

民國十六年四月，國民政府僉都南京，派劉紀文氏爲市長，於四月二十四日就實院成立市政廳；六月一日，改稱市政府。其組織，計設祕書處及財政、工務、公安、教育、衛生五局。六月六日，國民政府頒佈南京特別市暫行條例，規定南京爲特別市，直隸國民政府。旋於七月，增設土地局。同年八月，劉市長去職，何民魂氏繼任，以經費支絀，併土地局入財政局，併衛生局入公安局。十七年一月，爲應市政需要，成立社會調查處，四月恢復土地局。七月八日，國民政府頒特別市組織法，劉紀文氏復任市長，增設社會、衛生兩處，旋改爲局。十八年三月，國民政府以首都公安，關係重要，設置首都警察廳，劃歸內政部直轄。此後，魏道明、馬超俊、谷正倫諸氏，相繼接長京市，行政組織大抵仍舊。至十九年七月，國民政府公布市組織法，規定本市爲院轄市，改稱南京市，直隸於行政院。

民國二十一年四月，石瑛氏繼長京市，因市庫拮据，將教育局併於社會局，土地局仍併入財政局，裁撤衛生局。民國二十四年四月，馬超俊氏復長京市，於七月恢復土地局，後改稱地政局。此後行政組織，直至二十六年十二月首都撤退時爲止，無所改易。

民國三十四年八月十五日，日本無條件投降，九月，市長馬超俊氏、副市長馬元放氏，率同職員暨市政府復員，行政組織，除恢復祕書處、財政、工務、社會、地政、衛生五局外，增設人事處、會計處。三十五年七月恢復教育局，同年十一月，馬市長調任中央農工部長，沈怡氏繼任市長。三十六年四月增設民政局，六月增設統計處，七月又增設新聞處。至是，市政府規模，益見宏偉！

教育局自十一年設立以來，初由陳劍倫氏任局長，嗣為陳泮藻、歐陽駿、顧樹森、劉平江、張忠道、謝徵孚諸氏；二十一年四月，併入社會局後，歷任社會局長為馬洗繁、王崇植、李德新、陳劍如諸氏。民國三十五年七月十六日，市府恢復教育局，由馬副市長元放兼任局長。

附、教育局歷任局長一覽表

姓名	在職時間	起訖	備註
陳劍倫	十六年六月至十七年六月		
陳泮藻	十七年六月至十七年九月		
陳劍倫	十七年十月至十八年五月		
歐陽駿	十八年五月至十八年六月		
顧樹森	十八年七月至十九年四月		
劉平江	十九年五月至十九年七月		
張忠道	十九年八月至廿一年一月		
謝徵孚	廿一年一月至廿一年四月		
馬洗繁	廿一年四月至廿一年九月		
王崇植	廿一年九月至廿三年十二月		
李德新	廿三年十二月至廿四年四月		
陳劍如	廿四年四月至廿六年十二月		
馬元放	廿六年十二月至卅五年七月		
馬元放	卅五年七月		

第二次任職期

廿一年四月教育局併社會局

廿六年十二月官都撤退

三十五年七月十六日教育局恢復

二、教育局現行組織

(一)組織規程

市教育局現行組織，係依照民國三十六年四月行政院修正南京市政府組織規程之規定，茲將該規程中
有關教育局之條文列左：

第七條 教育局掌左列事項：

1. 關於學校教育事項；
2. 關於社會教育事項；
3. 關於教育學術團體的事業監督事項；
4. 關於圖書館、博物館、公共體育場之籌劃及管理事項；
5. 關於音樂、戲劇、電影、播音及其他美化教育事項；
6. 其他教育文化事項。

第十二條 本市政府各局置局長一人，簡任；分別綜理各該局事務，并指揮監督所屬機關及人員。

第十五條 教育局置祕書二人，其中一人簡任，餘薦任；科長四人，督學十人，編審二人均薦任；科員四

十人，其中四人得薦任，餘委任；辦事員二十五人，委任；雇員二十人。

教育局會計室置主任一人，薦任；科員四人，辦事員四人，均委任。

教育局統計室置統計員一人，助理員二人，均委任；雇員一人。

教育局人事室置主任一人，薦任；科員二人，助理員三人，均委任。

第二十條 各局得舉行局務會議，會議規則分別由各局定之。

(二)組織系統

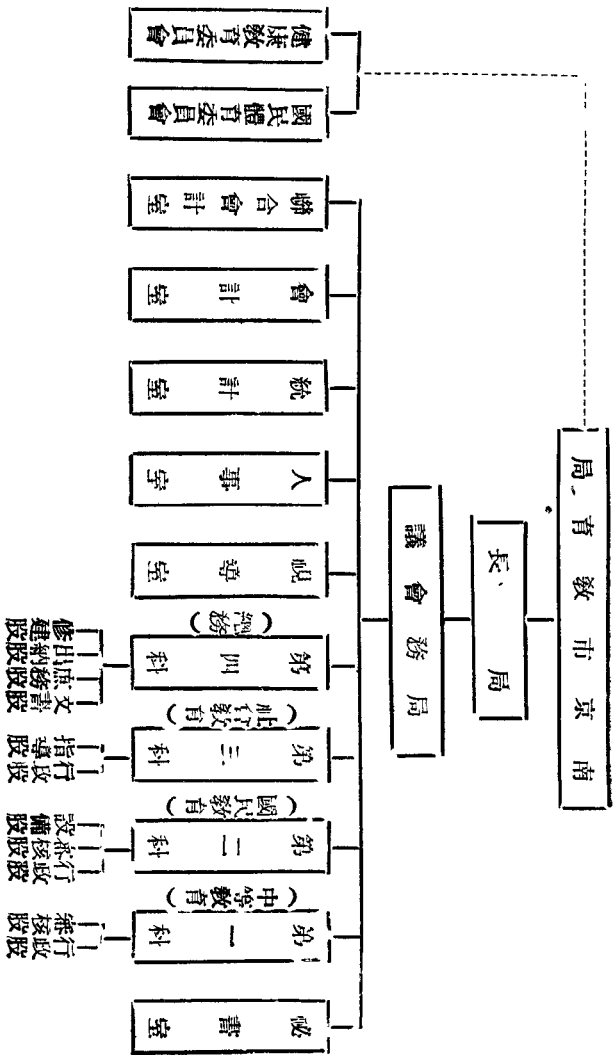

附、教育局高級職員一覽表

職別	姓名	到職年月	略
兼局長	馬元放	三十五年七月	江蘇特派考察日本朝鮮教育及市政專員 江蘇省政府委員兼教育廳廳長 中國國民黨中央執行委員南京市副市長
簡任祕書	章柳泉	三十五年八月	南京高等師範畢業中央大學教育學士 河南及四川省教育廳主任祕書 金陵女子文理學院及復旦大學教授 社會部北碚兒童福利實驗區主任
祕書	侯景華	三十七年四月	南洋大學工學士 江蘇省立第四臨中校長 中央大學附屬中學教員
兼第一科長	侯景華	三十六年二月	全上
第二科長	岳科	三十五年七月	上海大同大學文學院畢業 曾任祕書科長專員等職
第三科長	楊汝熊	三十五年七月	江蘇省立教育學院畢業 國立社會教育學院講師 教育部專員視察祕書
第四科長	朱博夫	三十七年四月	中央大學法學士 六合阜甯教育局局長 句容縣縣長

解備

註

督學兼
明導室
任
程宗潮
三十六年七月

南京高等師範教育科畢業
東南大學教育科畢業
南京七國立師範學院教授兼註冊主任
南京市教育局社會局督導

督學
張右源
三十五年七月

南京高等師範畢業第一屆高考及格
南京市教育局社會局薦任督學

督學
夏易堪
三十五年七月

上海震旦大學文科畢業
江西省財政廳股長科長視察

督學
曹樹人
三十五年七月

中央大學畢業
曾任秘書專員講師副教授中學校長教務主任等職

督學
畢琳
三十六年一月

大夏大學教育學院畢業
安徽省教育廳督學
安徽省立第十二臨中校長

督學
俞晉祥
三十六年八月

中央大學師範學院體育系畢業
師範學院及中大副教授
國立體育專科教授兼教務主任

督學
敲均
三十七年二月

金陵大學畢業
江蘇省政府江蘇行署教育科長
蘇浙皖大學先修班教導主任

督學
沈堅
三十七年二月

江蘇省立教育學院畢業
湖南津孝等中學副校長
南京市立師範輔導主任

專員
王前
三十七年一月

中央組織部幹事總幹事
糧食部薦任督導

編 審 歐聞弗 三十五年八月

編 審 朱希平 三十五年十月

編 審 楊駿如 三十六年五月

兼 人 主 事 室 主 任 朱博夫 三十六年一月

會 計 室 主 任 馬文鈺 三十五年七月

聯 會 計 室 主 任 胡紹荃 三十六年二月

統 計 員 李舜英 三十五年九月

高等檢定考試及格
江蘇第六區專員公署科長

安徽省立第一師範本科畢業
安徽定遠縣教育局長
國家總動員會議專員

江蘇省立第六師範後期畢業
江蘇省立第一師範附小校長
江蘇省立第二師範附小校長
江蘇省立第二師範附小校長
江蘇省立第二師範附小校長
江蘇省立第二師範附小校長
江蘇省立第二師範附小校長
江蘇省立第二師範附小校長

(見前)

高 考 普 通 行 政 人 員 及 格

湖南審計處秘書主任
南京市政府會計處專員等職

國立湖南大學經濟系畢業
福建第一區專署科長
湖南田狼處專員督導科長秘書
南京市會計處專員

重慶大學統計專修科畢業
重慶大學助教
甘肅省黨部調統室統計股長

三、教育經費概況

本市財政，原甚困難，但於教育經費，歷年來均竭力籌措。依卅七年度上半年度地方歲出概算之規定，教育經費佔全數百分之四六·〇三，於此可見市府對於教育之重視。

(一) 三十七年度上半年度本市教育經費數及其佔全市歲出之

百分比表

項 目	經費數額	百 分 比
全市歲出總數	二六二、九七二、七六七、〇〇〇元	一〇〇·〇〇%
教育經費總數	一二一、〇三九、七一〇、〇〇〇元	四六·〇二%
其他行政支出總數	一四一、九三三、〇二七、〇〇〇元	五三·九七%

說明：1. 此表數字係概算數字。

2. 總數包括經常費、臨時費及生活補助費。
3. 教育經費如不連生活補助費計算，則為一九、七三八、四一〇、〇〇〇元，佔全市總歲出六〇、七二九、五二七、〇〇〇元之三二·九〇%。
4. 四月份以後調整增加之生活補助費未列入。
5. 本年度所有追加預算數未列入。

(二)卅七年度上半年教育經費分配概算數及其百分比表

科 目	共 計	百分比	經 帶	費 臨	時 費	生 活 補 助 費	中 央 補 助 費
總 計	121,059,730,000	100.00%	3,911,410,000	9,685,000,000	97,921,020,000	9,522,300,000	
教育行政	4,417,220,000	3.64%	169,020,000	1,230,000,000	2,968,200,000		
中等教育	30,996,610,000	25.60%	68,110,000	3,103,000,000	17,707,200,000	9,522,300,000	
國民教育	72,145,790,000	59.63%	2,538,150,000	2,000,000,000	6,607,640,000		
社會教育	11,890,910,000	9.74%	464,370,000	3,200,000,000	8,136,540,000		
其 他	1,679,200,000	1.39%	77,760,000	109,000,000	1,501,440,000		

說明：(1)本表所列生活補助費，係照本年度概算所列一月份標準八萬五千倍計算。
 (2)中央補助費內經常費計21,000,000元，生活補助費3,381,300,000元，公費生膳食費6,100,000元，係教育廳撥補本局接辦國立中學經費。

(三)三十六年度教育局及所屬經費決算數 覽表

科 目	預 算 數	決 算 數	餘 額	備 註
1.本局經常費	165,890,000.00	165,488,841.00	401,159.00	
2.各中等學校經常費	569,275,130.00	568,400,228.19	874,891.81	
3.本局生 補 費	1,250,029,526.00	1,250,029,526.00	無	
4.各中等學校生補費	7,177,012,907.21	7,177,012,907.21	無	

5. 流亡公費生膳食費	783,035,500.00	594,145,250.00	139,940,250.00	預算餘額
6. 師範公費生膳食費	4,915,000.00	351,034,000.00	88,121,000.00	預算餘額
7. 師範生參觀費	5,800,000.00	5,800,000.00	無	
8. 各項實驗研究觀摩 考察及刊物編印費	10,800,000.00	10,800,000.00	無	
9. 各項教育會議費	44,000,000.00	39,447,780.00	4,552,220.00	已繳庫
10. 雜費	5,000,000.00	5,000,000.00	無	
11. 冬季煤炭費	71,250,000.00	71,191,090.00	59,910.00	已納庫
12. 教育復員費	751,000,000.00	751,000,000.00	無	
13. 各中學補充設備費	204,000,000.00	204,000,000.00	無	
14. 各中學房屋修建費	1,760,670,000.00	1,760,670,000.00	無	
15. 復員公費生膳食費	1,581,847,646.40	846,657,141.50	735,195,504.90	內有526,481,746.40 係預算餘額未撥到現 庫存203,713,758.50
16. 生產教育費	10,000,000.00	10,000,000.00	無	
17. 接辦國校增班經費	15,300,000.00	15,300,000.00	無	
18. 國中各省市接辦員 校生費	1,575,748,303.00	838,439,671.35	687,287,328.65	餘額係應付未付數
19. 補助支出	99,200,000.00	96,747,530.00	2,452,511.00	已繳庫

20 設備事業費	957,393,800.00	913,501,841.94	36,891,958.06
----------	----------------	----------------	---------------

事業規費歲入決算表

(1) 事業規費	325,410,000.00	252,825,111.00	72,585,000.00	餘額保未收數
----------	----------------	----------------	---------------	--------

(四) 卅六年度各級國民學校及社教機關經費決算數一覽表

科	目	次	算	數	預	算	數	餘	額
各國民學校	經常費	1,288,278,000.00		1,296,000,000.00		7,722,000.00			
各國民學校	補充設備費	285,030,000.00		285,000,000.00		0.00			
各國民學校	房屋修理費	1,690,293,800.00		1,691,298,800.00		0.00			
女教員	生育代課金	182,030,033.00		182,000,000.00		0.00			
國民學校	教師假期講習費	39,640,000.00		39,641,000.00		0.00			
國民學校	教師檢定費	15,000,000.00		15,000,000.00		0.00			
各社教機關	經常費	122,830,776.00		127,210,900.00		4,389,224.00			
各社教機關	補充設備費	163,496,000.00		164,551,000.00		1,055,000.00			
社教房屋	修繕費	153,180,000.00		153,531,000.00		350,000.00			
民衆學校	課業用品費	9,655,038.00		9,660,000.00		4,962.00			
社教	活動費	245,451,000.00		245,450,333.00		0.00			

各級國民學校生活補助費	20,770,801,500.00	20,811,110,000.00	29,318,500.00
各級教機關生活補助費	682,893,800.00	727,754,000.00	44,860,200.00

四、校館修建概況

(一) 校館房舍損毀及被佔情形

戰前京市校舍全部新建者達四十八校之多。中經八年戰爭，此項新建校舍，大部被毀或被其他機關佔用，茲分別於下：

一、戰前新建四十八校全部被拆毀者計二十六校，爲：大中橋、三條巷、小西湖、中央路、安品街、豐富路、惠如、竺橋、南昌路、香鋪營、馬道街、淮清橋、崔八巷、遊府西街、新茭市、裴家橋、于家巷、陵園、中山門、午朝門、光華門、浦口碼頭街、通浦路、挹江門、鄧府山、江東門等。

二、戰前舊校舍全部被拆毀者有七校，爲：高井、仙鶴街、集慶路、仙鶴門、西善橋、孝陵衛、堯化門等。

三、校館房舍被其他機關佔用，現仍未還者有五所，爲：火瓦巷小學、漢西門小學、九龍橋游泳場、鼓樓民衆教育館、燕子磯民衆教育館。

(二) 歷年來各校館修建概況

本市各校館舍，如上所述，經八年來敵偽之摧殘，幾至毀壞無餘；殘存者亦均破敝不堪，幾乎不能應

用。以是修建工作，乃為本局成立後主要中心工作之一。茲將歷年來修建工作概況，簡述如左：

一、新建及添建部份 新建工程，分新建校舍及擴充校舍兩部份。新建者計有：中央路、香舖營、白下路、南昌路、藍家莊、朱雀路、大光路、綉花巷、三條巷、崔八巷、羅廊巷、于家巷、七區中心、八區中心、十區中心、中山門、邁皋橋、堯化門、市立第一民教館、市立師範、市立體育場等二十一處。擴充添建者計有：二中、三中、四中、五中、一女中、二女中、商業職校、大行宮、火瓦巷、逸川橋、船板巷、四區中心、十二區中心、三牌樓、興安路、笆斗山、太平門、蓋家灣等十八處。所有建築經費，一部份為中央補助專款，一部份為救濟總署蘇甯分署撥給各校麵粉，以工代賑而補助者。

二、修理部份 市立校館房屋，經二年來之葺補，殘缺已稍見整齊。今將自三十五年七月起至三十七年四月止各校館修理數量及經費列表如下：

機關分類	單位(間數)	經費	百分比
中學部份	四一三	四、〇八〇、二五七、三六〇元	五四·〇%
國民學校部份	一、〇三二	三、二六七、四五〇、〇〇〇元	四三·三%
社教機關部份	四五	二〇四、三八八、〇〇〇元	二·七%
合計	一、四九〇	七、五五二、〇九五、三六〇元	一〇〇·〇%

附註：單位間數，在新式建築以每一室所佔之空間為一間；在舊式建築則以舊式房屋每一間架為一間。

附、校館修建一覽表

(一) 新建校館表

校館名稱	建築數量	經費	建築年月	備註
中央路國民學校	教室大樓一座 廁所一座 房辦公室各一座	一九〇、〇〇〇、〇〇〇元	三十五年十月	因不能完工由國大籌備會以肆拾肆億元於三十七年三月代為完工
香鋪營國民學校	教室大樓一座 廁所一座 座廚房辦公室各一座	三五四、四三〇、〇〇〇元	一十五年十月	
二區中心國民學校	教室大樓一座	一九〇、〇〇〇、〇〇〇元	一十五年十月	
綉花巷國民學校	教室六間 辦公室二間	一八四、八二六、〇〇〇元	三十六年九月	
南昌路國民學校	教室四間 門房一間 男女廁所各一座	一〇〇、〇〇〇、〇〇〇元	三十六年五月	
藍家莊國民學校	教室六間 辦公室一間 廁所一座	一五七、〇〇〇、〇〇〇元	三十六年八月	
朱雀路國民學校	教室八間	一五五、〇〇〇、〇〇〇元	三十六年九月	
大光路國民學校	教室四間	九二、〇〇〇、〇〇〇元	三十六年五月	
三條巷國民學校	教室八間	六四、〇〇〇、〇〇〇元	三十五年七月	
崔八巷國民學校	教室六間 辦公室兩間	一二〇、〇〇〇、〇〇〇元	三十六年十月	

羅廊巷國民學校	教室六間 辦公桌兩間 廁所廚房各一座	二一八、二六八、〇〇〇元	三十六年九月
于家巷國民學校	教室三間	三五、九六〇、〇〇〇元	三十六年十月
七區中心國民學校	教室十間 宿舍廁所及 改建禮堂各一座	二二三、一〇六、七九〇元	三十六年五月
八區中心國民學校	教室六間 辦公桌一間	一一二、六〇〇、〇〇〇元	三十六年六月
中山門國民學校	教室四間	七〇、〇〇〇、〇〇〇元	三十六年十月
邁皋橋國民學校	教室三間	一〇、〇〇〇、〇〇〇元	三十六年七月
堯化門國民學校	教室六間 草屋教室四間	三三、〇〇〇、〇〇〇元	三十六年五月
市立第一民衆教育館	辦公大樓一座	一、二九六、六四五、七〇〇元	三十六年七月
市立師範學校	教室十間 禮堂宿舍男女 廁所門房各一座	一、〇八一、五〇三、〇〇〇元	三十六年八月
市立體育場	辦公室一座 跑道沙池 球場等工程	一三七、一一三、六〇〇元	三十六年四月
十區中心國民學校	教室七間 禮堂一座 下房六間	一四八、〇〇〇、〇〇〇元	三十六年六月
合計		四、九七三、四五三、〇九〇元	

(二) 校館添建房屋表

校館名稱	建築數量	經費	建築年月	備註
市立第二中學	宿舍飯廳盥洗室各一座	二三五、六八〇、〇〇〇元	三十六年七月	

該建築一部份
作市參議會

市立第四中學	教室五間	一五四、〇〇〇、〇〇〇元	三十六年八月
市立第一女中	教室六間	二二〇、四五〇、〇〇〇元	三十六年十月
市立第二女中	教室六間	九五、〇〇〇、〇〇〇元	三十五年五月
市立商業職校	教室四間辦公室三間	五六、〇〇〇、〇〇〇元	三十五年九月
大行宮國民學校	教室六間辦公室二間 衛生室一間	一六三、〇〇〇、〇〇〇元	三十六年七月
火瓦巷國民學校	教室二間	六〇、〇〇〇、〇〇〇元	三十七年三月
逸仙橋國民學校	教室四間	四〇、〇〇〇、〇〇〇元	三十六年七月
船板巷國民學校	教室四間	六、九五三、〇〇〇元	三十五年五月
四區中心國民學校	教室八間門房一間 校門一座	一二五、五〇〇、〇〇〇元	三十六年五月
十二區中心國民學校	教室四間	八八、〇〇〇、〇〇〇元	三十六年七月
三牌樓國民學校	教室四間	九九、七七八、〇〇〇元	三十六年十月
興安路國民學校	加做三樓教室六間	一〇〇、〇〇〇、〇〇〇元	三十六年十月
笆斗山國民學校	教室六間	五、〇〇〇、〇〇〇元	三十六年七月
太平門國民學校	教室二間	四、九〇〇、〇〇〇元	三十六年五月
蓋家灣國民學校	教室四間	一、五七九、〇〇〇元	三十五年五月
市立第五中學	廚房宿舍各一座	一二〇、八一四、〇〇〇元	三十六年十月
市立第三中學	實驗室一間	三七、四〇〇、〇〇〇元	三十六年十月
合計		一、七一四、〇五四、〇〇〇元	
總計		六、六八七、五〇七、〇九〇元	

包括「新建」
「添建」兩部經費

五、教育視導工作概況

一、釐訂視導標準 去歲五月，本局視導工作人員，會就部頒中心國民學校及國民學校視導標準，參酌本市實際需要，先行將本市中心國民學校視導標準訂定頒行，並擬製中心國民學校國民學校考核記載表及教師考核記載表，以備觀察時記載其所得之結果。施行以來，已近一年，現擬本經驗所得，重加修訂，以期完善。

二、訂定職教員考核辦法 視導標準既經釐訂，乃根據是項標準，訂定各級學校職教員考核暫行辦法，就其工作、學識等項，加以評定。共分一、二、三、四、五、五等，分別予以獎懲。其考核方法：

1. 關於職教員者，由：（一）校長初核呈局；（二）視導室督學復核呈報局長；（三）局長參酌主管科意見決定獎懲。

2. 關於校長者，由：（一）視導室初核呈報局長；（二）局長參酌主管科意見決定獎懲。

三、改善視導報告 本局視導工作同人之視察報告，原有臨時報告與期終報告二種。均以校為單位。多因時間倉卒，校數繁多，未能詳盡。本年度一方面於報告每校情形時力求詳備；一方面更以京市整個教育為對象，繕具總報告一種，將公私立各級學校及社教機關之辦理情形，分就環境、設備、行政、教導，以及輔導、社教等項，作一概括之敘述。重在優良事例之介紹，與亟待興革事項之建議。不作孰優孰劣之品題。藉供有關方面之研究及各校人員之參考。視以前報告，性質略趨積極。

四、增加視導次數 本局視導人員，在一年前僅有六、七人不等。市私立各級學校及社教機關總計不下二百餘處。視導次數，原難增多。本年度以來，視導人員經先後增加，計督學八人，國民教員輔導員五人。每學期開始，將各人担任視導學校妥為分配，大規模中小學校，咸經視導二、三次不等，或由二人以上協同視察。其餘亦分別視察，無所遺漏。

五、改善視導方法 上年度開始時，對於視導方法，曾提口號曰：「輔導重於考核，考核力求客觀」。以積極指導，啓發被視導者之創造、自信、自立之能力與精神爲主，以期全市教育工作者，能在協同合作中力求進步。

六、加強輔導工作 本局近年來，對於全市各級學校之增設，雖在萬分困難條件中，均能依實際情況與需要，廣爲設校。就國民教育論，現全市國民學校區域之劃分，計有十三區，學校總數達一六一所。每區設中心國民學校一所，校內置輔導研究部主任一人。其主要工作經規定如左：

(一) 每學期巡迴輔導各該區國民學校三次。對每教師至少參觀教學一次，並填表報局。

(二) 參加本市公開教學批評會，從事實際研究。

(三) 協同校長主持分科研究會，並組織小組討論會，發揮分科研究之效能。

(四) 協同校長主持區教育研究會。

(五) 兼任推廣民教工作，並視導各該校民教實施情形，造冊報局。

(六) 召集全區各國民學校民教班主任，開會商討招生、留生及教學上各項問題。

(七) 調查各該區學齡兒童數，並計劃各該區學齡兒童之強迫入學具體辦法。

上項規定，經於本年四月九日以(卅七)京教督字第〇一二號訓令飭遵。此不僅可使該區所屬學校，對輔導研究工作加強；且對今後國民學校，在質的方面之改進與提高，不無裨益！

七、調整演示教學與區教育研究會 卅六年度第一學期結束後，本局召集第五次輔導會議，檢討有關演示教學與區教育研究會之得失與困難。結果，經決定應行改進者，爲演示教學與區教育研究會學科之分配，力求平均，避免重複。本期高、中、低年級各學科，均有一次演示教學機會。國民學校教師，均須選擇一科，參加該科研究會，從事研究。並指定各中心國民學校負責主持一種研究會，如：一區音樂，二區

常識及幼稚教育，三區勞作，四區算術，五區自然，六區初級國語（包括注音符號），七區體育，八區訓育，九區社會，十區美術，十一區高級國語，十二區民衆教育，十三區分團教學。其研究成績，並擬訂獎勵辦法，爲獎勵之依據。區國民教育研究會，爲節省時間上之浪費，亦經決定與校長會議合併舉行，一學期內計三次，其開會地點，在區內學校輪流舉行。開會前，該校各級之一、二節課，可請參加教師、輔導主任等出席參觀，於開會時提出對該校之改進意見，和討論其他有關問題，俾工作益趨切實。此種調整，實年來從實踐中獲取之可貴經驗。他日如再不斷加以改進，其成果之大，當非吾人所能預卜！

八、編製國民學校各科教學應行注意要點 根據小學各科教學專家與各區輔導主任，對卅六年度第一學期演示教學批評結果，及提供各科教學應行改進之意見，分別參考部頒小學課程標準，歸納編成初稿，印送專家簽註意見。後又召集會議討論，作最後之修訂，定名爲國民學校各科教學應行注意要點，印成手冊，分發各國民教師參閱，期能對各科教學有所改進。

六、刊物編印概況

本局自卅五年七月恢復以來，對於刊物方面，除編印各種工作報告外，極其注意提倡各級學校研究風氣，首於卅五年十二月創刊「首都教育」定期刊物一種，藉以提倡學術研究及供給參考材料，並發佈政令；現已出至第二卷第十期。又爲確立教育實施基礎，編印南京市教育實施三年計劃。又爲使各界明瞭本市教育概況起見，特編印南京市教育概覽，並爲招待去年九月間之遠東區基督教會代表，更編印中英文對照本「南京市教育文化概況」一種，頗爲各國代表所歡迎。又爲改進全市各級國民學校語文教育起見，特編印各種量表、教材及測驗等；并對國民學校教師印發輔導手冊，促使改進各科教學。茲列編印刊物一覽表如下：

抗戰勝利，政府還都，因匪氛未息，首都人口激增，學荒現象，至為嚴重。本局於勝利後次年恢復，深感責任之重，在人力物力極度困難之下，力求擴展，添校增班，推行二部制，舉辦成人補習教育，獎勵

私立小學，

提高教師素

質與待遇，

修建校舍與

充實設備。

更組織國民

教育研究會

，舉行各科

演示教學，

利用假期或

課餘設立訓

練班。其餘

如發動首都

獻校祝壽運

動，訂定學

校曆，並規

定各科教學進度，訂定視導辦法與應用表格，分區視導，致核教學成績及抽查學生成績等等，無不盡力付

南京市國民學校歷年班級數比較圖

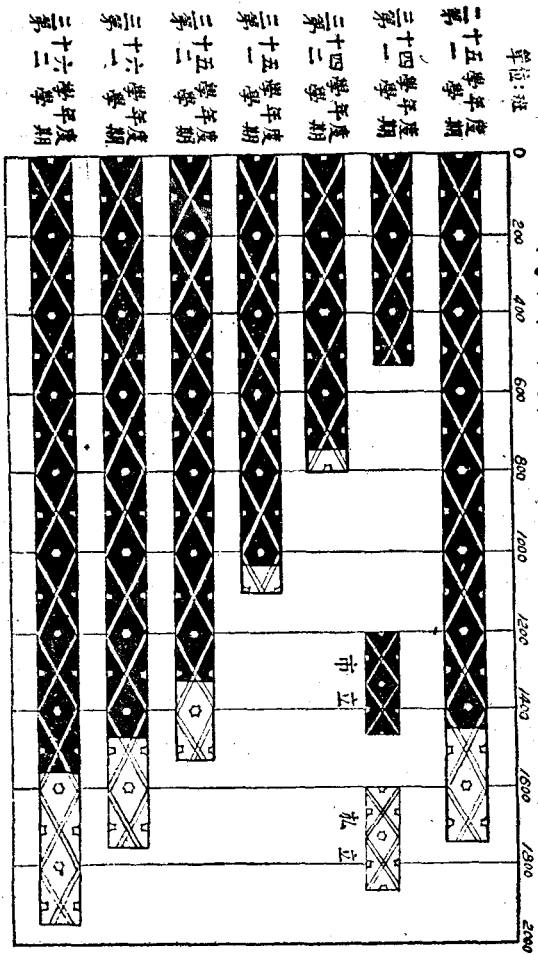

諸實施，以期逐步恢復舊觀。

本學期以限於經費，為適應實際需要，特另訂各校員工編制辦法，就各校依據新編制而緊縮之人員數

增加九十二級，並增設中心國民學校一所，國民學校十一所。私立小學繼續立案者十一所。計現有中心國民學校十三所（每區一所），國民學校一四七所，幼稚園一所，私立小學及幼稚園立案者四七所。學級數共一、九

五二級，學生數共九七、二八五人，教職員數共三、一二六人。較之戰前，學校數已相差無幾。學級數、

南京市國民學校歷年學生數比較圖

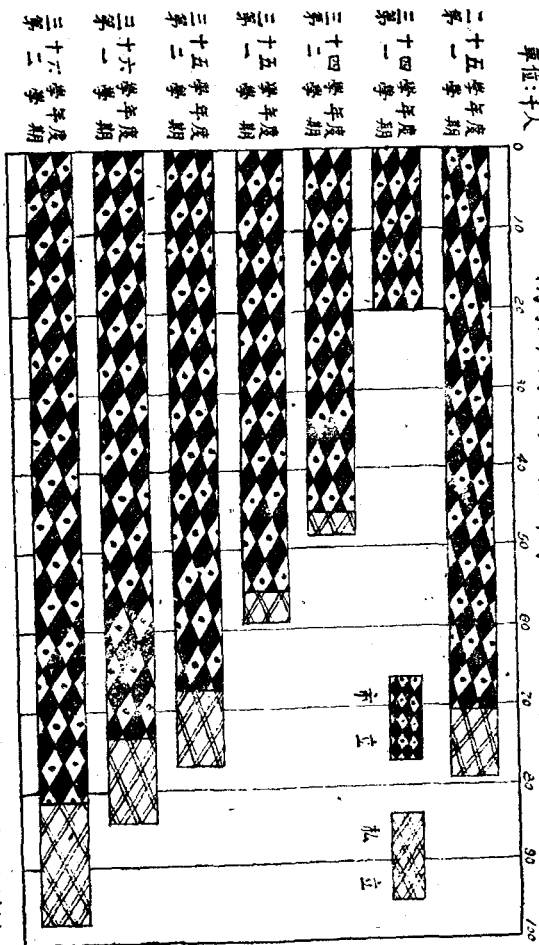

學生數及教職員數，均已超過。但就本市人口之密度，學校分佈情況，與失學兒童數之未能全部入學，如何增校添級，猶待於今後之努力。

(一)本市人口統計表

南京市人口統計表 三十七年三月份

區	別	保	戶	人口數	
				男	女
總計		409	224,509	1,167,975	496,271
第一區		35	29,855	170,879	98,841
第二區		24	24,023	123,906	52,730
第三區		31	14,372	78,987	46,015
第四區		36	21,672	102,532	53,247
第五區		35	29,837	166,862	93,499
第六區		26	25,814	118,349	66,553
第七區		25	18,137	94,271	57,419
第八區		19	(,613)	39,987	18,214
第九區		38	11,59)	54,694	29,020
第十區		37	6,582	39,024	24,628
第十一區		46	16,889	89,939	54,610
第十二區		47	15,639	79,857	44,796
第十三區		10	3,486	16,838	9,786

資料來源：民政局人口統計表

南京市面積及人口密度表

三十七年三月份

區 別	土 地 面 積 (市畝)	人 口 密 度 (每平方公里人口數)
總 計	838,915	2,685.71
第 一 區	13,269	19,374.44
第 二 區	9,513	19,527.61
第 三 區	3,273	36,181.27
第 四 區	3,259	47,154.39
第 五 區	9,687	25,825.12
第 六 區	22,645	7,835.49
第 七 區	4,519	31,338.32
第 八 區	14,772	3,144.95
第 九 區	270,481	303.16
第 十 區	206,968	546.93
第 十 一 區	79,497	1,696.18
第 十 二 區	160,708	745.98
第 十 三 區	140,334	179.57

資料來源：1.市府統計處 2.民政局三月份人口統計表

(二)本市面積及人口密度表

(三)本市國民學校分佈表

南京市國民學校分佈表 二十六年年度第二學期(三十七年四月)

類別	共計	區別												
		第一區	第二區	第三區	第四區	第五區	第六區	第七區	第八區	第九區	第十區	第十一區	第十二區	第十三區
總計	211	21	15	13	15	20	21	11	5	22	21	17	17	13
小學	計	國立	2	1	—	—	1	—	—	—	—	—	—	—
		省立	1	—	—	—	—	1	—	—	—	—	—	—
幼稚	計	私立	10	9	10	14	14	10	5	4	21	19	15	17
		私立	45	10	3	1	6	8	5	1	1	2	2	—
總計	—	1	—	—	—	—	—	—	—	—	—	—	—	
國立	—	—	—	—	—	—	—	—	—	—	—	—	—	
省立	—	—	—	—	—	—	—	—	—	—	—	—	—	
私立	—	—	—	—	—	—	—	—	—	—	—	—	—	

(四)本市市私立小學概況表

南京市市私立小學概況表(一) 二十六年年度第二學期(三十七年四月)

項別	計	校數		班級數			學生數			教職員數				
		中心校	國民幼稚園	計	高級	初級	幼稚	計	高級	初級	幼稚園			
共計	208	13	192	1952	455	1461	36	97,880	19,996	76,733	1396	3117.1	1454.5	1693
市立	11	13	147	1554	363	1178	18	818,000	15,937	65,980	75	2425.1	1174.5	1261
私立	47	—	45	398	92	283	18	15,435	3159	11,953	631	182.0	290.0	412

說明：1. 資料來源——各校概況表。2. 私立小學均係已立案者，未立案者未列入。三十七年四月製

南京市私立小學概況表(二) 三十六學年度第二學期(三十七年四月)

區別	學校數		學級數		學生		數		教職員數							
	共計	私立	共計	私立	市立	私立	市立	私立	共計	市立	私立	男	女			
總計	208	161	47	1952	559	393	97285	519238	315692	9607	5872	312	1167	1267	20	402
第一區	20	10	1	273	187	91	13887	5991	4468	2030	1373	444	97	188	6	90
第二區	15	10	5	196	137	59	9373	4174	3348	1363	988	318	80	130	34	74
第三區	13	10	3	211	185	26	1821	5544	4159	676	442	336	114	176	20	26
第四區	15	14	1	176	170	6	9135	5165	387	128	55	272	115	150	5	2
第五區	20	14	6	249	204	45	13217	6229	4656	1190	742	327	131	182	4	41
第六區	20	10	10	231	145	63	11470	5314	3994	1250	912	357	95	151	38	73
第七區	10	5	5	108	59	49	5831	2137	1299	1675	790	184	57	38	39	50
第八區	5	4	1	30	24	6	1327	378	323	143	23	50	29	12	3	6
第九區	22	21	1	106	103	5	500	3526	1299	138	43	174	115	51	4	4
第十區	21	19	2	97	89	8	4041	2726	1022	188	64	161	80	60	11	10
第十一區	17	15	2	109	85	24	527	3039	1383	124	314	12	72	67	17	16
第十二區	17	17	—	107	107	—	515	3764	1389	—	—	172	123	49	—	—
第十三區	13	12	1	52	44	8	2056	1351	434	142	132	89	59	13	7	10

註：市立學校教職員2,434人內，有17人係半席教員，實佔名額3.5。

(五)本市歷年失學與在學兒童百分比表

南京市抗戰前後在學與失學兒童百分比表

時 期	學齡兒童數	入 學		失 學		
		兒童數	百分比	兒童數	百分比	
二十五學年度	91,641	87,475	95.59%	4,166	4.50%	
三十四學年度	105,649	43,811	43.20%	53,838	53.89%	
三十五學年度	104,413	第一學期	59,054	53.53%	45,362	43.50%
		第二學期	122,051	81,813	67.05%	40,238
三十六學年度	106,513	第一學期	84,733	79.56%	21,783	20.56%
		第二學期	113,139	97,285	85.96%	15,884

資料來源：1.首都警察廳三十五年三月八月三十六年四月南京市戶口統計表

2.民政局三十六年十月三十七年三月南京市戶口統計表

3.「十年來之南京」

註：1.入學兒童中有超齡、未及齡者，（三十六學年度此二項兒童約有萬餘人）故本學期實際失學之學齡兒童，當在三萬名左右。

2.三十六學年度之未立案私立小學及私塾學生未計入。

(六)本市國民學校抗戰前後概況比較表

南京市國民學校抗戰前後概況比較表 (三十七年四月製)

時 期	學校數	班級數	學 生 數		未詳	教職員數		
			計	男 女				
二十五年學 第一學期	共計	231	1,742	79,572	42,698	27,937	9,007	2,190
	市立	179	1,451	70,365	42,698	27,937	9,007	1,739
	私立	52	291	9,007				451
三十四學年度 第一學期	共計	67	530	20,030			20,030	
	市立	67	530	20,030			20,030	
	私立							
三十四學年度 第二學期	共計	90	802	48,811	30,368	18,443	1,303	
	市立	83	753	45,285	28,065	17,219	1,203	
	私立	7	49	3,526	2,302	1,224	100	
三十五學年度 第一學期	共計	129	1,108	59,054	35,631	21,657	1,723	1,759
	市立	117	1,034	55,209	33,630	20,641	938	1,645
	私立	12	74	3,845	2,031	1,026	788	114
三十五學年度 第二學期	共計	171	1,522	77,042	48,219	28,823	2,510	
	市立	144	1,322	67,807	42,576	25,231	2,184	
	私立	27	200	9,235	5,643	3,592	326	

三十六年度	第一學期		第二學期		共計	
	市立	私立	市立	私立	市立	私立
185	1,750	84,733	51,995	32,738	2,909	
149	1,467	73,751	45,278	28,478	2,404	
36	283	10,982	6,722	4,260	505	
208	1,952	97,285	59,815	37,440	3,126	
161	1,559	81,800	50,238	31,562	2,434	
47		15,785	9,607	5,878	692	

資料來源：1. 二十五年學年度各項數字，係根據市府成立十週紀念刊所載資料。
2. 三十四學年度第一學期市立國民學校各項數字，係根據社會局三十四年九月至三十五年四月工作報告所載數字，私立小學各項數字缺。

3. 三十四學年度第二學期以後各期數字，係根據各校所報資料編製。

註：各學期私立小學各項數字，均係已立案者，未立案者及私塾各項數字均未列入。

二、市立國民學校

(一) 市立各級國民學校一覽表

三十六年度第二學期各級國民學校一覽表

區別	校名	校長	班級數	學生數	教職員數	民教班數	入學民眾數	校址
一	第一區中心國民學校	盧貴珠	三二	一、六六九	五二	二	一〇〇〇	珠江路二六三號
一	大行宮國民學校	邵子楨	三一	一、八二二	四四	二	一〇〇〇	

一	香舖營國民學校	孫咸貴	二三	一、九〇〇	三三	二	八二	
一	鄧府巷國民學校	余肅卿	一六	八二四	二五	三	一一二	
一	逸仙橋國民學校	葉華	一九	九二二	二九	二	八〇	
一	大光路國民學校	樊葆華	二二	一、〇七二	三三	三	一一〇	
一	大中橋國民學校	舒倬	一二	五二四	一八	一	四一	
一	香林寺國民學校	顧敦厚	七	三五七	一一			
一	藍家莊國民學校	潘名琛	一五	七四九	二五	一	四〇	
一	老虎橋國民學校	許桂丹	一〇	六一五	一五	一	四〇	
二	第二區中心國民學校	王桂林	一五	七五三	二七	一	四〇	白下路西井巷
二	二條巷國民學校	葉繼祖	一八	一、〇五二	二六	二	一一二	
二	三條巷國民學校	邵玉英	一一	五八一	一六	一	四〇	
二	繡花巷國民學校	朱俊厲	一〇	五〇〇	一六	一	四〇	
二	馬府街國民學校	陳林	五	二一四	七			
二	火瓦巷國民學校	閔紹馨	一八	一、〇二七	二六	二	七四	
二	會公祠國民學校	吳瑞芳	二五	一、三一六	三六	二	八六	
二	洪武路國民學校	鍾應韶	一二	七三〇	一九	一	五〇	
二	遊府西街國民學校	蔣心儀	一九	一、一七七	二九	二	一一六	
二	市立遊府西街幼稚園	黃珍席	四	一七二	八			
三	第三區中心國民學校	羅孟平	二二	一、〇〇三	三八	一	四二	中華路府西街

三	夫子廟第一國民學校	查漸于	二二二	一、三七六	三六	二	八〇
三	夫子廟第二國民學校	劉效蘭	一四	八四一	二二·五	一	四三
二	朱雀路國民學校	周立夫	一九	九九六	二九	二	一〇〇
三	建康路國民學校	張嘉良	一五	八一二	二三	一	四〇
三	承恩寺國民學校	陳本初	二〇	九一五	三〇·五	三	一五〇
三	砂珠巷國民學校	蔣慕韓	一七	八八一	二五	一	四五
三	顏料坊國民學校	夏徵婉	二二	一、一〇八	三三	二	七五
三	新廊國民學校	沈坤靈	一七	九二三	二六	二	八〇
二	鈔庫街國民學校	顧安浦	一七	八四八	二四·五	一	四五
四	第四區中心國民學校	王芷湘	一四	七六五	二六·五	一	五二
四	馬道街國民學校	曹伯庚	一五	八七七	二三·五	一	四二
四	剪子巷國民學校	吳韞琨	一一	四七〇	一七·五	一	四五
四	邊營國民學校	閻甯莖	一四	六〇三	二〇·五	一	四六
四	周處台國民學校	陳德乾	六	二四八	九	一	九
四	信府河國民學校	徐茂堂	一二	五二二	一八	一	四六
四	考棚國民學校	張德義	一八	一、〇八四	二六	一	三
四	荷花塘國民學校	沈實秋	一七	一、二〇〇	二五·五	一	三八
四	高嶺里國民學校	董鵬超	一六	八八七	二二	一	三
四	胭脂巷國民學校	徐竹如	一一	五〇二	一六	一	三

中華門東大油坊
巷堆草巷

六	第六區中心國民學校	鄭佩琨	二三	一、三三七	四〇	四	一八三	瑯琊路七號
五	慈悲社國民學校	高美玉	二〇	五六二	一四·五	一	七〇	
五	漢中路第二國民學校	許定保	一一	六三八	一五·五	一	五二	
五	漢中路第一國民學校	錢源洪	一四	八一五	一一	一	六八	
五	清涼山國民學校	王葆明	一〇	四五六	一五	一	四〇	
五	林陵路第二國民學校	單成仁	七	三七〇	九	一	四〇	
五	林陵路第一國民學校	吉爾璘	八	三九八	一二	一	六一	
五	羅廊巷國民學校	張月英	九	四六〇	一四	一	五〇	
五	朝天宮國民學校	林賓鴻	一八	一、一〇六	二八	三	五二	
五	徐家巷國民學校	章尙琨	一七	一、〇三〇	二五	一	八〇	
五	安品街國民學校	吉承烈	一二	六一一	一九	二	八〇	
五	程善坊國民學校	貝有慶	一三	七五〇	二〇	二	五〇	
五	評事街國民學校	蔣惠雲	二四	一、二八〇	三八	一	七四	
五	丁家巷國民學校	汪慧秀	二六	一、五二六	三九	二	二二	上海路
四	第五區中心國民學校	徐尙聚	二五	一、二八三	四二	三	四九	
四	老府橋國民學校	蘇兆德	八	三八八	一一	一	四〇	
四	雙塘國民學校	衡澤祥	八	三七〇	一五	一	四九	
四	釣魚台國民學校	時樂章	七	二四三	一二	一	七八	
四	船板巷國民學校	杜志誠	一三	八〇三	二〇	二		

六	漢口路國民學校	姚文虎	二四一	一、四九三	三五、二	九四	
六	鼓樓國民學校	鄒賢羣	一八	九二二	二六	二	八六
六	中央路國民學校	劉孟善	一九	一、〇八七	二七	三	一三二
六	南昌路國民學校	俞盛榮	一四	九一	二三	二	七〇
六	淵聲非國民學校	陳菊英	一〇	五一三	一六	一	二〇
六	北陰陽營國民學校	郭次笙	八	三五一	一二		
六	三牌樓國民學校	黃德正	三三	一、八六六	四六	四	一六〇
六	迴龍橋國民學校	秦潤孫	九	三七一	一一		
六	于家巷國民學校	僕齊棟	七	四四六	一〇	一	四一
七	第七區中心國民學校	金廷棟	一五	八二七	二六·五	二	一〇二
七	興安路國民學校	朱步章	一七	一、〇一四	二五·五	二	九六
七	二板橋國民學校	湯祖悅	一〇	四九九	一四	一	五〇
七	寶善街國民學校	沈德莊	三	一七四	四·五		
七	四所村國民學校	岳德釗	一四	八六二	二二	二	九〇
八	第八區中心國民學校	詹世明	一一	五七八	二一	二	一二〇
八	新炭場國民學校	崇旬秋	西	二、二四	六		
八	小河西國民學校	夏佩章	五	二〇二	八		
八	老江口國民學校	陸盛德	四	二〇六	六		
九	第九區中心國民學校	孫爲之	一一	四七一	二一	一	三四

下關收遠路

浦口碼頭街

燕子磯

九	遼泉橋國民學校	劉淑華	八	三四〇	一三	
九	蓋家溝國民學校	童荷生	三	一五四	五	一
九	東門村國民學校	劉瑜	五	二二九	八	一
九	和平門代用國民學校	邵英賢	四	二二八	六	四〇
九	三台洞國民學校	常金元	二	六一	三	
九	上元門國民學校	周臣凱	二	七八	三	
九	方家營國民學校	趙天生	二	一〇七	三	
九	寶塔橋國民學校	周敦	八	四〇四	一三	四五
九	董家巷國民學校	高國藩	二	九五	三	
九	笆斗山國民學校	李榮宗	六	三二四	一〇	一
九	興武營國民學校	許留元	四	一七一	六	一
九	伏家橋國民學校	顧文彬	四	二〇七	六	五三
九	萬壽村國民學校	馬樹恩	五	二六三	八	
九	興衛村國民學校	湯生洪	三	一四二	五	三一
九	堯化門國民學校	葉先蔭	六	三〇八	一〇	
九	八卦洲第一國民學校	朱少章	七	二九五	一一	四〇
九	八卦洲第二國民學校	許貽善	六	二六二	一〇	四〇
九	八卦洲第三國民學校	周淑魯	六	二九八	八	一
九	八卦洲第四國民學校	黃仙橋	二	九五	三	四一

九	七里洲國民學校	薛炳元	七	二九三	一一	四一	
十	第十區中心國民學校	孔服農	一〇	四〇九	二〇	一一	孝陵衛
十	中山門國民學校	張慧貞	四	二一〇	五	二	八二
十	小衛街國民學校	易儼然	一二	五二〇	一八	二	八〇
十	雙拜崗國民學校	杜心田	五	一七二	六	一	
十	馬鞏鎮國民學校	張瑞寶	六	二二九	一〇	一	四一
十	勵志莊國民學校	孫禮根	四	一六三	六	一	
十	蛇盤莊國民學校	杜冬青	三	一〇四	五	一	四一
十	餘糧莊國民學校	林莎	三	一三一	五	一	
十	滄波門國民學校	傅貴壽	七	二八八	一二	一	四一
十	牌樓鎮國民學校	戴慶震	五	二六五	七	一	四一
十	小水關國民學校	陸樹勳 (代理)	二	一二七	三		
十	黃馬村國民學校	郭樹春	二	八七	三		
十	五旂村國民學校	許坤	三	一一一	五	一	四一
十	獅子壩國民學校	施元彪	四	一一九	五		
十	湖底村國民學校	胡福宜 (代理)	二	六五	三		
十	仙鶴門國民學校	徐景光	六	二四七	一〇	一	四一
十	岔路口國民學校	陸兆江	三	一二八	五	一	三九

十	蔣廟國民學校	唐錫珍	四	一六三	六		
十	太平門國民學校	梁體權	四	二二〇	六		
十一	第十一區中心國民學校	徐仲麟 (暫代)	一四	八七三	二七	二	八二
十一	西街國民學校	毛石麟	六	三六三	九	一	四〇
十一	方家巷國民學校	萬鈞	四	一八四	六	一	
十一	密灣國民學校	顧耐辛	八	四〇三	一三	一	六一
十一	碧峯寺國民學校	吳淑華	六	三四五	九	一	四一
十一	小行國民學校	龔振民	三	一四二	九	一	
十一	西宮橋國民學校	陳明清	五	二二五	八	一	四一
十一	饑心橋國民學校	宗可人	六	三一六	九	一	三九
十一	花神廟國民學校	徐長浦	五	二二四	七	一	四五
十一	高柏村國民學校	呂守謙	二	六八	三	一	
十一	寶塔山國民學校	劉松年	七	三三九	二	一	五五
十一	修橋門國民學校	楊聯璋	六	二〇〇	九	一	四一
十一	九龍橋國民學校	張春軒	七	三六六	一一	一	四〇
十一	關門口國民學校	王宜之	三	一一七	四	五	
十一	海佛庵國民學校	李良鑫	三	一六二	四	五	
十二	第十二區中心國民學校	喬宗元	一三	六八三	二五	二	八二
十二	莫愁湖國民學校	陳宗藩	一五	八八一	二二		上新河

十二	鳳凰橋國民學校	洪金生	八	四九一	一三	一	四〇
十二	江東門國民學校	吳兆春	八	二八八	一三	一	
十二	所街國民學校	孫其煦	三	一三二	五	一	四一
十二	棉花堤國民學校	吳鸞章	三	二二四	五	一	四一
十二	雙閣國民學校	華壽彭	四	一九八	六	二	八二
十二	頭關鎮國民學校	郭鴻	八	二九六	一三	二	八二
十二	大勝關國民學校	楊從恭	二	八二	三		
十二	天后村國民學校	劉廣潤	二	一三三	五		
十二	四松庵國民學校	周陶正	五	二四五	七	一	四〇
十二	二汶河國民學校	伍延祚	二	六六一	一八·五	二	八二
十二	江心洲第一國民學校	徐鵬飛	四	一七六	六		
十二	江心洲第二國民學校	胡震華	七	二五五	二	一	五〇
十二	江心洲第三國民學校	包厚之 (代理)	四	一七五	六		
十二	大黃洲國民學校	張澤農	三	一三五	五		
十二	小黃洲國民學校	徐思齊	五	二二八	八	一	六〇
十三	第十三區中心國民學校	駱繼倫	九	四七九	一七	一	六一
十三	寺莊國民學校	史葵臣	四	一三七	六		
十二	黃栗墅國民學校	張兆森	三	七九	五		

十三	湯山頭國民學校	王耀宗	二	一〇〇	五
十二	文頭村國民學校	吳駿	二	六九	三
十二	隱靜寺國民學校	李英伯	三	一〇四	五
十二	北尚莊國民學校	韓開信	二	七一	三
十三	謝塘國民學校	陳家琪	四	一八〇	六
十二	麒麟門國民學校	丁仰驥	四	一五二	六
十二	東流鎮國民學校	何靈	三	一五三	五
十三	西流鎮國民學校	丁光平	三	一二一	五
十三	後村國民學校	後端怡	四	一六〇	六
	國民教育實驗區	雷發清			

大石橋中大附小

(二) 市立各級國民學校教職員資歷籍貫年齡統計表

本市各級國民學校教職員之素質，自復員以來，逐年提高，初為甄審仍校教職員，繼為登記備用教員，去年暑假復舉行教師甄選，及普通考選各級國民學校教員。因之，其資歷受有專業訓練者，已佔百分之七十二·六八。年齡則為二五至三十歲者佔其多數。籍貫，雖其他省市仍佔多數，但本籍教職員已逐年加多；除江蘇外，南京市已列第二位。將來市立師範畢業生逐年加多，其數字亦必逐年上升。茲列各種統計表如下：

1. 南京市市立各級國民學校教職員資歷統計表 三十六學年度第一學期

學	歷	教員人數	百分比	職員人數	百分比
師範學院或大學教育學院教育科系畢業者		四二			
高等師範或專科師範畢業者		六			
師範學校畢業者		九三五		一五	
舊制師範學校本科或高級中學師範科或特別師範科畢業者		四二六		一	
簡易師範學校畢業者		六六		一	
幼稚師範學校畢業者		二九		一	
舊制鄉村師範學校畢業者		九九		二	
曾受國民教育師資訓練者		二九			
專科以上學校非教育科系畢業者		七六			
高級中學或同等程度學校畢業者		四三五		二〇六	
其他		一〇一		四〇	
合計		一三三四	10%	一六五	100%

說明：資料來源——各校教職員履歷表

2. 南京市市立各級國民學校校長教員資歷統計表 (三十六年度第二學期)

資 歷	職 別	校 長		教 員	
		人數	百分比	人數	百分比
(一) 師範學院或大學教育學院教育科系畢業者		12	7.4%	30	1.4%
(二) 高等師範學校或專科師範學校畢業者		4	2.4%	27	1.3%
(三) 師範學校本科或高級中學師範科或特別師範科畢業者		98	57.9%	1074	51.1%
(四) 縣立師範學校鄉村師範學校師範講科所或簡易師範科畢業者		29	18.6%	438	20.5%
(五) 專科以上學校非教育科系畢業者		10	6.2%	97	1.8%
(六) 高級中學舊制中學或其他同等以上學校畢業曾服務一年以上者		13	8.1%	439	20.4%
(七) 國民教育師資短期訓練班或義務教育師資短期訓練班畢業曾充代用教員二年以上者		0		22	1.0%
(八) 師範學校及中學肄業曾充代用教員一年以上者		0		35	1.7%
合 計		161	100%	2102	100%

三、私立小學

(一)南京市已立案之私立小學一覽表

區別	學 校 名 稱	校長姓名	校 址	班級 數	學生 數	教職 員數	備 註
一	私立清源小學	林克雄	珠江路鸚鵡巷	6	204	16	
一	私立匯文女中附小	鍾美蓮	付衣部	18	392	20	
一	私立育民小學	李週範	珠江路830號	8	424	16	
一	私立新生小學	徐哲人	林森路235號	16	935	29	
一	私立漢光小學	楊雨亭	珠江路花紅潤3號	8	524	10	
一	南京刺光小學	陳衡粹	大光路	5	48	8	
一	私立歌樂實驗小學	賈 魁	黃埔路1號	6	155	18	
一	私立東方中學附小	陸自衡	國府路	6	150	7	
一	私立迪賢小學	廖明華	丹鳳街159號	8	183	17	
一	鹽務總局附設職工子弟小學	劉沐蘭	中山門半山園	10	338	13	
二	私立益智小學	王佐周	戶部巷	7	353	15	
二	空軍總司令部附設子弟小學	陳鴻韜	八府塘389號	27	1265	57	
二	私立雨人小學	林日椿	西方庵7號	12	281	16	
二	私立湖南旅京小學	蔣 猷	中山東路二郎廟8號	5	108	8	

二	私立仁慈小學	夏祖安	小火瓦巷24號	8	344	12
三	私立育翠小學	蔡汝霖	中華路	6	281	21
三	私立益世小學	潘濟摩	柳葉街豐樂園5號	12	541	14
三	私立崇善小學	甘慰農	金沙井32號	8	296	11
四	私立興育小學	周心宇	箍桶巷47號	6	183	7
五	私立慈光小學	蔣宜軒	莫愁路	8	298	20
五	私立務本小學	董育華	小王府共濟真寺	7	173	12
五	私立明德女中附小	陳黃麗明	莫愁路四根桿子	6	283	11
五	私立頹思小學	龔士榮	石鼓路100號	9	628	19
五	私立福健小學	劉維沂	丹州路407號	8	209	12
五	私立敦樸小學	鄭秀傳	評事街打釘巷20號	7	321	13
六	私立知行小學	羅儀荷	上海路金銀街11號	8	369	13
六	私立豐潤小學	周儀琴	百子亭'號	8	314	13
六	私立鼓樓幼稚園	陶鶴琴	鼓樓	8	213	12
六	郵政儲匯局員工子弟小學	張淵泉	三牌樓迴龍鎮	12	371	21
六	私立德情小學	陳燧梅	北平路39號	2	23	5
六	私立中華女中附小	陳熙仁	保泰街	6	283	12
六	私立貝貝幼稚園	陳玉潭	傅厚橋63號	3	70	5
六	•私立民力小學	丁宗智	中山北路東門街30號	7	132	8

六	私立華南中學附小	龍發甲	淵翠巷	4	109	6
六	私立力學小學	傅學文	漢口路14號之四	8	231	14
七	私立道勝小學	變孝華	中山北路1022號	11	628	27
七	私立龍江小學	陸伯衡	下關觀海寺12號	6	202	9
七	私立惠民小學	王健和	下關寶善街	11	609	17
七	南京總工會下關工人子弟小學		煤炭港	9	482	15
七	京滬甯鐵路管理局南京員工子弟小學	顧寬秀	下關	12	554	21
八	私立育才小學	廖禎成	浦口下碼頭28號	6	173	9
九	私立曉莊小學	胡同炳	中央門外余兒前	5	181	8
十	私立惠農小學	李華英	陵園遺族學校附近	6	155	13
十一	私立恆彬小學	陳玉韶	太平門外環湖路大士農場	2	97	5
十一	私立金工小學	孫學斌	中華門外正興路62號	13	818	26
十一	私立南郊清真小學	吳開先	雨花路	6	130	7
十三	砲兵學校附設子弟小學	王子步	湯山作廠	8	274	17
	總計			393	15485	692

第三 中等教育

一、中等教育概況

本市中等教育在抗戰前之

二十五學年度

第一學期，有

市立中等學校

四校，六班

，學生一五〇

九人，教職員

一五〇人；私

立中學二十四

校，二一〇班

，學生九七〇

七人，教職員

六五八人。迨

勝利以後，在

三十四學年度

第一學期，計有市立中等學校五校，五三班，學生三一二〇人，教職員一五三人；私立中學僅有十校，六

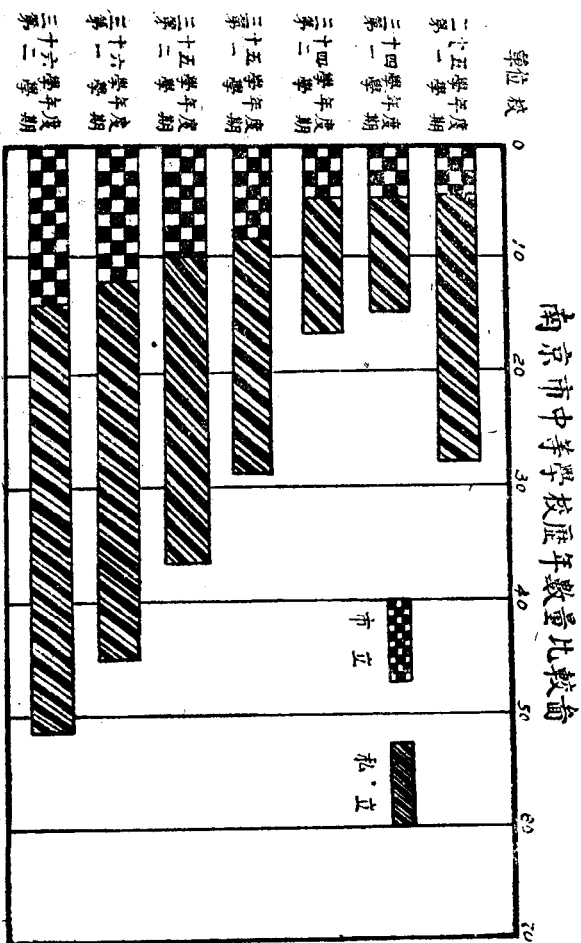

八班，學生二八四七人，教職員三二一人。兩相比較，市中方面，雖較戰前稍有進展；而私中方面，因一時不及復員，不無略有遜色。

至三十

五年七月，

本局成立以

後，對於市

立中等學校

儘量增設，

私立中等學

校，亦隨時

予以扶植。

因此，校數

逐年增加。

自本局成立

，迄於今茲

，行將兩年

，在此期間

，本局對於

南京市中等學校歷年班級數比較圖

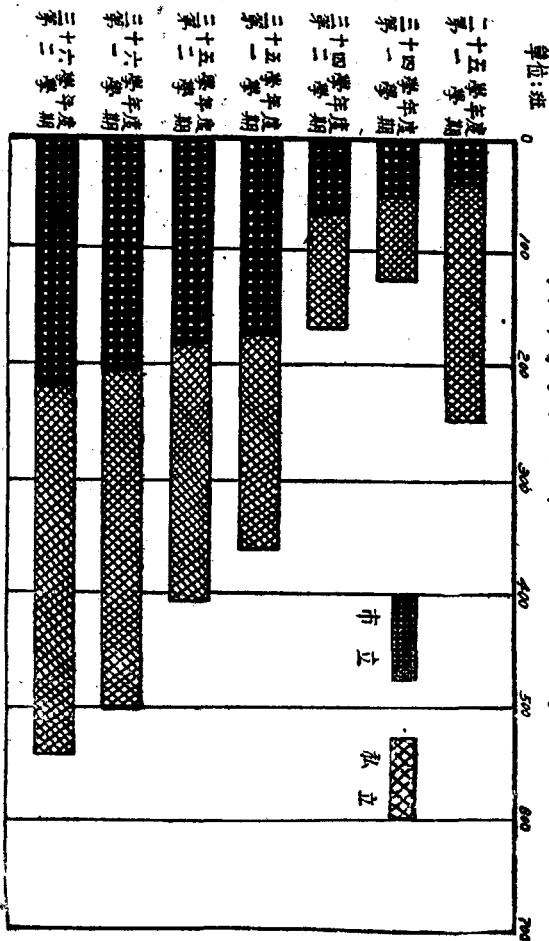

奉令接辦國立臨中、安置復員師生、寬籌經費、提高待遇、修建各校校舍、充實各校設備、督促各校慎選

師資、改善教學方法、加強訓導管理等工作，均積極辦理，不遺餘力。是以本市失學青年，日漸減少，各校教導設施，與日俱進，學生程度已見提高，學生風氣亦漸趨良好。

統計本學

南京市中等學校歷年學生數比較圖

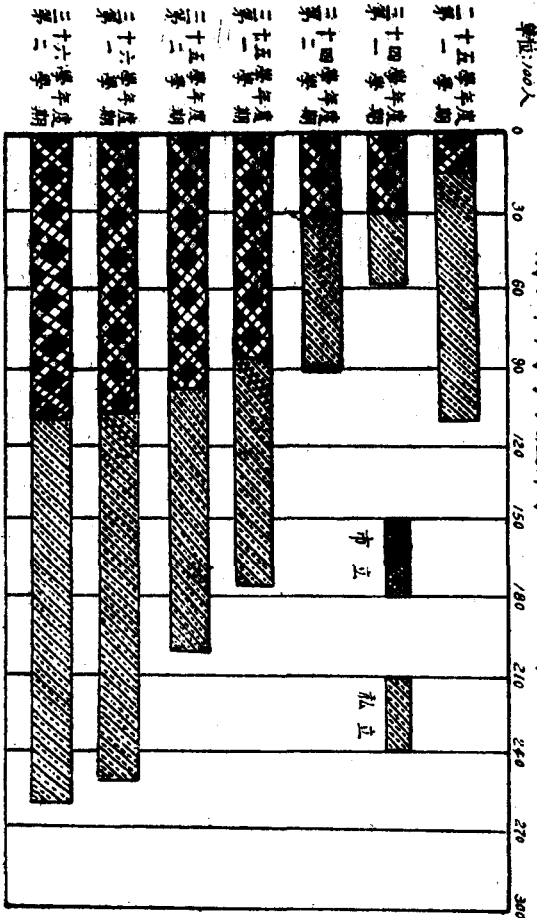

期現有市立中學六校，市立初級中學二校，市立女子中學三校，市立師範學校一校，市立農業職業學校一校，及市立商業職業學校一校，合計十四校。私立中等學校先後經本局核准立案者，已有三十七校，其中有高級護士職業學校一校，其餘均為中學或初級中學。至於各校之班級及員生人數，詳見以下各表：

(一) 本省市私立中等學校概況表

南京市市私立中等學校概況表 (三十六學年度第二學期)

項別	學校數	班級數		學生數				教職員數							
		高	初	共		高	中	初	中	計	男	女			
				計	計								男	女	
共計	51	53	20	26135	1734	8787	9344	649	2856	1676	10852	5957	1821	1325	49
市立	14	21	9	11415	7938	3477	4433	3126	131	6977	4312	2165	734	522	21
私立	37	32	113	14718	9408	5310	4906	3368	1533	981	6540	3772	1086	804	282

(二) 本省市中等學校抗戰前後概況比較表

南京市中等學校抗戰前後概況比較表 (三十七年四月製)

時	期	學校數	班級數	學生數		教職員數
				計	男女	
二十五年學年度第一學期	共計	28	246	11216	8018	3198
	市立	4	36	1509	976	533
私立	計	24	210	9707	7042	2665
	男女					
						838
						150
						658

三十四學年度	第一學期	共計	16	121	5957	3802	2155	374
		市立	5	68	3110	2211	859	153
	第二學期	共計	17	168	2847	1591	1256	221
		市立	5	66	9152	5736	3416	523
	共計	共計	12	102	3197	2281	916	208
		私立	29	361	5955	3,256	2500	315
三十五學年度	第一學期	共計	29	361	17760	11547	6213	1140
		市立	9	176	8698	6117	2581	578
	第二學期	共計	20	185	9062	5430	3632	562
		市立	37	406	20030	12878	7132	1368
	共計	共計	10	184	9729	6847	2832	614
		私立	27	222	10301	6051	4250	754
三十六學年度	第一學期	共計	45	501	25016	16841	8175	1657
		市立	12	204	10777	7631	3096	693
	第二學期	共計	33	297	14239	9160	5079	964
		市立	51	539	26133	17246	8787	1370
	共計	共計	14	216	11415	7938	3477	734
		私立	37	323	14718	9,408	5310	1086

資料來源：1. 二十五學年度市立各項數字，係錄自市府成立十週年紀念刊「十年來之南京」。

2. 三十四學年度以後各學期數字，係根據各校所報概況表編製。
註：未立案私立中學之各期數字，均未列入。

二、市立中等學校

(一)南京市市立中等學校概況表

校名	班級數			合計	學生數		教職員數
	合計	高中	初中		高中	初中	
總計	216	92	124	11415	4438	6977	734
中學共計	197	74	119	9794	3591	6403	625
市立第一中學	90	14	13	1547	657	890	89
市立第二中學	16	3	8	773	361	417	59
市立第三中學	17	6	11	977	295	682	57
市立第四中學	23	10	13	1133	469	634	75
市立第五中學	32	13	11	1315	739	1076	106
市立第六中學	10	4	6	450	185	265	37
市立第一女子中學	19	7	19	1044	289	755	62
市立第二女子中學	23	9	14	1343	463	880	75
市立第三女子中學	8	3	5	414	133	281	31
市立第一初級中學	4		4	211		211	16
市立第二初級中學	5		5	282		282	18
師範共計	13	11	2	630	534	96	47
市立師範學校	13	11	2	630	534	96	47
職業學校共計	16	7	9	791	313	478	83
市立農業職業學校	5	3	2	193	86	97	25
市立商業職業學校	11	4	7	598	217	381	37

(二) 市立中等學校教職員資歷籍貫年齡統計表

本市中等學校教職員之素質，其資歷自國外大學畢業以下，至受過中學及師範學校教員檢定合格者，佔全數之八九%；大多數，均在水準以上，雖職員，資歷亦非過低。茲附各項統計如下：

1. 南京市市立中等學校教職員資歷統計表 三十六學年度第一學期

學 歷		人 數		百 分 比	
國外大學畢業	12	2.43			
師範學院或師範大學畢業	49	9.94			
大學教育學院教育科系畢業	29	5.88			
高等師範學校或專科師範畢業	14	2.84			
普通大學畢業	262	53.14			
普通專科學校畢業	69	14.00			
受中等師範學校教員檢定合格	5	1.01			
專科以上學校肄業	13	2.64			
中等學校高中程度畢業	18	3.65			
中等學校初中程度畢業	2	0.41			
高考檢定合格	2	0.41			
其他	18	3.65			
不明	2	0.41			
合計	493	100.00			
		11%		89%	

職 別		人 數		百 分 比	
教 師	220	44.62			
教 員	27	5.48			
教 工	3	0.61			
校 長	1	0.20			
校 務	1	0.20			
校 醫	1	0.20			
校 護	1	0.20			
校 工	1	0.20			
校 役	1	0.20			
校 警	1	0.20			
校 膳	1	0.20			
校 宿	1	0.20			
校 車	1	0.20			
校 醫	1	0.20			
校 護	1	0.20			
校 工	1	0.20			
校 役	1	0.20			
校 警	1	0.20			
校 膳	1	0.20			
校 宿	1	0.20			
校 車	1	0.20			
校 醫	1	0.20			
校 護	1	0.20			
校 工	1	0.20			
校 役	1	0.20			
校 警	1	0.20			
校 膳	1	0.20			
校 宿	1	0.20			
校 車	1	0.20			
校 醫	1	0.20			
校 護	1	0.20			
校 工	1	0.20			
校 役	1	0.20			
校 警	1	0.20			
校 膳	1	0.20			
校 宿	1	0.20			
校 車	1	0.20			
校 醫	1	0.20			
校 護	1	0.20			
校 工	1	0.20			
校 役	1	0.20			
校 警	1	0.20			
校 膳	1	0.20			
校 宿	1	0.20			
校 車	1	0.20			
校 醫	1	0.20			
校 護	1	0.20			
校 工	1	0.20			
校 役	1	0.20			
校 警	1	0.20			
校 膳	1	0.20			
校 宿	1	0.20			
校 車	1	0.20			
校 醫	1	0.20			
校 護	1	0.20			
校 工	1	0.20			
校 役	1	0.20			
校 警	1	0.20			
校 膳	1	0.20			
校 宿	1	0.20			
校 車	1	0.20			
校 醫	1	0.20			
校 護	1	0.20			
校 工	1	0.20			
校 役	1	0.20			
校 警	1	0.20			
校 膳	1	0.20			
校 宿	1	0.20			
校 車	1	0.20			
校 醫	1	0.20			
校 護	1	0.20			
校 工	1	0.20			
校 役	1	0.20			
校 警	1	0.20			
校 膳	1	0.20			
校 宿	1	0.20			
校 車	1	0.20			
校 醫	1	0.20			
校 護	1	0.20			
校 工	1	0.20			
校 役	1	0.20			
校 警	1	0.20			
校 膳	1	0.20			
校 宿	1	0.20			
校 車	1	0.20			
校 醫	1	0.20			
校 護	1	0.20			
校 工	1	0.20			
校 役	1	0.20			
校 警	1	0.20			
校 膳	1	0.20			
校 宿	1	0.20			
校 車	1	0.20			
校 醫	1	0.20			
校 護	1	0.20			
校 工	1	0.20			
校 役	1	0.20			
校 警	1	0.20			
校 膳	1	0.20			
校 宿	1	0.20			
校 車	1	0.20			
校 醫	1	0.20			
校 護	1	0.20			
校 工	1	0.20			
校 役	1	0.20			
校 警	1	0.20			
校 膳	1	0.20			
校 宿	1	0.20			
校 車	1	0.20			
校 醫	1	0.20			
校 護	1	0.20			
校 工	1	0.20			
校 役	1	0.20			
校 警	1	0.20			
校 膳	1	0.20			
校 宿	1	0.20			
校 車	1	0.20			
校 醫	1	0.20			
校 護	1	0.20			
校 工	1	0.20			
校 役	1	0.20			
校 警	1	0.20			
校 膳	1	0.20			
校 宿	1	0.20			
校 車	1	0.20			
校 醫	1	0.20			
校 護	1	0.20			
校 工	1	0.20			
校 役	1	0.20			
校 警	1	0.20			
校 膳	1	0.20			
校 宿	1	0.20			
校 車	1	0.20			
校 醫	1	0.20			
校 護	1	0.20			
校 工	1	0.20			
校 役	1	0.20			
校 警	1	0.20			
校 膳	1	0.20			
校 宿	1	0.20			
校 車	1	0.20			
校 醫	1	0.20			
校 護	1	0.20			
校 工	1	0.20			
校 役	1	0.20			
校 警	1	0.20			
校 膳	1	0.20			
校 宿	1	0.20			
校 車	1	0.20			
校 醫	1	0.20			
校 護	1	0.20			
校 工	1	0.20			
校 役	1	0.20			
校 警	1	0.20			
校 膳	1	0.20			
校 宿	1	0.20			
校 車	1	0.20			
校 醫	1	0.20			
校 護	1	0.20			
校 工	1	0.20			
校 役	1	0.20			
校 警	1	0.20			
校 膳	1	0.20			
校 宿	1	0.20			
校 車	1	0.20			
校 醫	1	0.20			
校 護	1	0.20			
校 工	1	0.20			
校 役	1	0.20			
校 警	1	0.20			
校 膳	1	0.20			
校 宿	1	0.20			
校 車	1	0.20			
校 醫	1	0.20			
校 護	1	0.20			
校 工	1	0.20			
校 役	1	0.20			
校 警	1	0.20			
校 膳	1	0.20			
校 宿	1	0.20			
校 車	1	0.20			
校 醫	1	0.20			
校 護	1	0.20			
校 工	1	0.20			
校 役	1	0.20			
校 警	1	0.20			
校 膳	1	0.20			
校 宿	1	0.20			
校 車	1	0.20			
校 醫	1	0.20			
校 護	1	0.20			
校 工	1	0.20			
校 役	1	0.20			
校 警	1	0.20			
校 膳	1	0.20			
校 宿	1	0.20			
校 車	1	0.20			
校 醫	1	0.20			
校 護	1	0.20			
校 工	1	0.20			
校 役	1	0.20			
校 警	1	0.20			
校 膳	1	0.20			
校 宿	1	0.20			
校 車	1	0.20			
校 醫	1	0.20			
校 護	1	0.20			
校 工	1	0.20			
校 役	1	0.20			
校 警	1	0.20			
校 膳	1	0.20			
校 宿	1	0.20			
校 車	1	0.20			
校 醫	1	0.20			
校 護	1	0.20			
校 工	1	0.20			
校 役	1	0.20			
校 警	1	0.20			
校 膳	1	0.20			
校 宿	1	0.20			
校 車	1	0.20			
校 醫	1	0.20			
校 護	1	0.20			
校 工	1	0.20			
校 役	1	0.20			
校 警	1	0.20			
校 膳	1	0.20			
校 宿	1	0.20			
校 車	1	0.20			
校 醫	1	0.20			
校 護	1	0.20			
校 工	1	0.20			
校 役	1	0.20			
校 警	1	0.20			

2. 南京市市立中等學校教職員籍貫統計表

三十六學年度第一學期

總計	南京	上海	天津	陝西	江蘇	安徽	浙江	江西	湖北	湖南	四川	福建	廣東	遼寧	貴州	青島	河北	河南	山東	山西	外籍	不明	
703	133	1	6	1	1	304	74	65	12	9	18	13	4	19	2	2	1	11	5	17	2	1	2

資料來源：各校教職員名冊

3. 南京市市立中等學校教職員年齡統計表

三十六學年度第一學期

性別	總計	15歲	21歲	26歲	31歲	36歲	41歲	46歲	51歲	56歲	61歲	66歲	不明
男	501	20歲	25歲	30歲	35歲	40歲	45歲	50歲	55歲	60歲	65歲	70歲	不明
女	202	7	76	178	137	120	75	61	17	12	6	4	10
共計	703	7	35	93	104	98	62	54	17	12	6	4	9

資料來源：各校教職員名冊

(三)市立中等學校校長姓名及校址一覽表

校名	校長姓名	校址	電話號碼	備註
市立第一中學	陳重寅	中華路府西街十六號	二二二二〇	
市立第二中學	張辰	甯市口	三三〇七二	
市立第三中學	紀乃佺	白下路昇平橋	二二一六八	
市立第四中學	王文新	漢中門龍蟠里	三三一九七	
市立第五中學	沈祖懋	石鼓路三茅巷十號	二二七七〇	
市立第六中學	陳祺廬	石鼓路一〇九號	二四八三〇	
市立第一女子中學	王淑敏	中華路許家巷	二二七九七	
市立第二女子中學	徐元璞	珠江路篤橋七十一號	二二〇三〇	
市立第一女子中學	崇啓	中正路羊皮巷	二二一七一	
市立第一初級中學	劉紹楨	武定門連子營十三號	二五七一五	
市立第二初級中學	施肖丞	鼓樓公園三號	三三九一七	
市立師範學校	楊國鎔	中華門外小市口	二四三八〇	
市立農業職業學校	王文湛	燕子磯		
市立商業職業學校	吳裕後	武定門小心橋六號	二二一六二	

註

三、私立中等學校

(一)南京市私立中等學校概況表 三十六學年度第二學期(三十七年四月)

校 名	班 級 數			學 生 數			教 職 員 數
	合計	高中	初中	合計	高中	初中	
總 計	323	113	210	14718	4906	9812	1095
(中學)共 計	319	109	210	14647	4835	9812	1059
私立金陵大學附屬中學	29	14	15	1263	634	629	73
私立鍾英中學	13	5	8	848	282	566	85
私立東方中學	17	5	12	836	288	548	48
私立安徽中學	13	6	7	770	353	414	46
私立匯文女子中學	21	8	13	1009	352	657	68
私立明德女子中學	14	6	8	626	240	386	48
私立中華女子中學	13	5	8	594	191	403	45
私立金陵女子文理學院附屬中學	9	6	3	367	236	131	28
私立青年會中學	11	5	6	351	115	236	25
私立青環中學	17	3	14	859	125	734	42
私立弘光中學	11	3	8	351	84	267	41

私立成美中學	8	3	5	367	153	214	37
私立錦南中學	7	2	5	291	78	213	30
私立南蘇中學	16	7	9	859	412	447	50
私立勵志中學	6	2	4	281	102	179	34
私立石城中學	7	4	3	411	248	163	21
私立樂羣中學	6	3	3	156	50	105	20
私立鍾山中學	7	3	4	255	122	133	22
私立藍光中學	4		4	180		180	19
私立大雄中學	6	2	4	415	133	232	23
私立中正中學	6	3	3	228	113	115	24
私立大甲中學	8	2	6	298	68	230	27
私立漳菁中學	3		3	133		133	13
私立和平中學	3	1	2	108	31	77	12
私立聖池中學	5	2	3	198	66	132	34
私立青崙中學	5	1	4	147	32	115	14
私立暨南中學	7	2	5	313	120	199	34
私立開人中學	3	1	2	101	13	82	17
私立華南初級中學	6		4	229	56	173	15
私立台城初級中學	5		5	250		250	26

(二) 私立中等學校校長姓名及校址一覽表

校名	校長姓名	校址	電話號碼	備	註		
私立日明初級中學	7	2	5	235	89	206	14
私立惠民初級中學	6		6	277		277	18
私立道勝初級中學	5		5	214		214	17
私立培青初級中學	6		6	253		253	20
私立復興初級中學	9	1	8	510	35	475	24
(職業學校) 共計	4	4		71	71		27
私立金陵工業學校	4	4		71	71		27
私立金陵大學附屬中學	張坊	乾河沿一號		一一五三五			
私立鍾英中學	俞采承	南捕廳		一一七〇七			
私立東方中學	陸自衡	林森路二七一號		一一二一六九			
私立安徽中學	姚文采	白下路二一七號		一一三六六三			
私立匯文女子中學	劉芬資	中山路二二六號		一一一五三六			
私立明德女子中學	陳黃麗明	莫愁路五十四號		一一二四七六			
私立中華女子中學	陳熙仁	保泰街四十三號		三三〇四五			
私立金陵女子文理學院附屬中學	陳玉珍	南海路東瓜市		三三〇二九			
私立青年會中學	周瑞璋	保泰街七號		三三二〇〇九			

私立育羣中學
 私立弘光中學
 私立成美中學
 私立鍾南中學
 私立南蘇中學
 私立勵志中學
 私立石城中學
 私立樂羣中學
 私立鐘山中學
 私立憲光中學
 私立伯純中學
 私立大雄中學
 私立中正中學
 私立大中中學
 私立淳青中學
 私立和平中學
 私立聖池中學

蔡汝霖
 許品
 周西屏
 喬一凡
 何九淵
 黃仁霖
 (包鑑中代)
 袁湧慶
 任超北
 侯彪
 蔣宜軒
 童世芥
 朱尙琳
 田紹翰
 謝澄平
 劉家玉
 (暫代)
 楊揚
 崔思治

中華路四〇三號
 男子部林森路
 女子部林陵路
 大香爐二十二號
 碑亭巷一〇二號
 一院中山北路黑龍江路
 妙峯庵
 二院鼓樓黃泥崗三十九號
 黃浦路勵志社內
 玉泉路十四號
 中央路蘆蓆營六三號之二
 門東馬道街五號
 獅子橋
 箍桶巷一號
 倉巷月牙巷五號臥佛寺
 漢中路左所巷口
 蓮子營
 漢西門陶李王巷
 和平門外邁皋橋
 燕子磯

五八

二一三一七
 二四七一九
 二二二〇九
 二二五八七
 二四六〇六
 二二六九八
 二二九六轉
 二四〇九一
 二四一二五
 三二二六一

(因校今問
 題本學期暫
 行停辦)

私立齊蒼中學	俞綏之	門西王府里十一號	
私立暨南中學	葛任遠	中央路一八〇號之一	
私立雨人中學	林日椿	小火瓦巷七號	
私立華南初級中學	龍發甲	鼓樓淵聲巷二十號	三三二六一
私立冶城初級中學	林 庚	昇州路安品街五十四號	二四七三七
私立昌明初級中學	葉祥法	一院長樂路三四七號	
私立惠民初級中學	易希齡	二院磊功巷十七號	
私立道勝初級中學	夔孝華	下關寶善街一八一號	三三一三四
私立培育初級中學	汪鳳章	挹江門聖公會	三二七三〇
私立復興初級中學	王宗海	石鼓路四十一號	
私立金陵護士職業學校	尉遲瑞蘭	珠江路紅廟	三二二六八
		鼓樓南三號	

第四 社會教育

一、社會教育概況

戰前本市社教機關，原有九所，中經八載淪陷，原有根基多遭敵偽摧毀。三十五年七月，本局恢復之初，接管之社教機關，僅有一、二兩民教館及民衆圖書館三所。其房屋，兩所爲公產撥用，一所借用會產，均狹隘異常。本局開始工作，首先籌設電化教育巡迴工作隊，嗣擴充組織爲電化教育輔導處。旋籌建體

育場，於三十六年七月一日成立；創辦第一補習學校，於三十六年十月上課。三十七年三月市立第一民教館白下路新館落成，即行遷入工作；同月又增辦教育部特設育嘔學校，改爲市立育嘔學校。社教機關已達七所。

本局成立時，社教機關工作人員只二十二人，現已增至一三八人；經常費由一五二、四〇〇元，增至五〇、八九〇、九三五元；社教人員待遇，由平均月薪一二〇元增至一五八·五元；其任用標準，過去曾受大學教育及專業訓練者爲百分之二十六，現已提高至百分之五十九；經此調整，對於社教質的改進，頗有裨益。

關於失學民衆補習教育，一部份由國民學校附設民教班辦理，在三十六年度第一學期，共辦一二三班，入學民衆共五二六三人；本學期共辦一五二班，入學民衆共六七〇四人。本局曾於本市文化建設委員會成立之時，提出「第一期推行失學民衆補習教育實施辦法」，正在籌劃經費，期能逐漸實施。

社教事業，既限於經費，未能大量添設；遂經常利用紀念節日，舉辦社教活動，以免社教空氣之沈寂。自本局成立迄今，共舉辦社教活動十七次，前後參加人數七十餘萬人，奉部令嘉獎四次。各次均以不同之項目，博得社會人士之同情與注意，其影響亦逐漸深入而普遍。茲列舉如下：

- (一) 卅五年八月廿七日 舉行先師孔子誕辰及教師節紀念會
- (二) 卅五年九月九日 舉辦體育節各項活動
- (三) 卅五年十月十日 舉辦擴大科學化運動
- (四) 卅五年十月卅一日 舉辦祝壽獻校萬人大合唱，慶祝 蔣主席誕辰
- (五) 卅五年十一月十二日 舉辦 國父誕辰社會教育擴大運動週
- (六) 卅五年十二月四日 舉行中小學體育表演會

- (七) 卅六年一月一日—三日 舉辦首都市民慶祝元旦及憲法公佈康樂活動
- (八) 卅六年三月廿九日 舉辦青年節活動
- (九) 卅六年四月四日 舉辦兒童節及青年兒童科學運動週
- (十) 卅六年四月一日—六月卅一日 舉辦禁烟宣傳
- (十一) 卅六年八月廿七日 舉辦祀孔大典及教師節紀念會
- (十二) 卅六年九月九日 舉辦體育節各項運動表演及體育座談會
- (十三) 卅六年十月十日 舉辦國防科學化運動
- (十四) 卅六年十月十日 協辦首都第一屆公務員運動會
- (十五) 卅六年十一月十二日 舉辦第八屆全市運動會
- (十六) 卅六年十一月十七日 舉辦社教擴大運動週
- (十七) 卅七年四月四日 舉辦兒童大合唱演講比賽等活動慶祝兒童節

二、市立社教機關

(一) 市立社會教育機關概況

機關名稱	主管人	職員人數	業務	概況	機關在地
第一民衆教育館	陳嘯青	一九	1. 附設補習學校 2. 民衆診療所 3. 合辦教育播音站 4. 報閱室 5. 陳列室 6. 兒童樂園 7. 民間藝術人員訓練班 8. 其他		白下路

第二民衆教育館

楊履武

一三

1. 附設補習學校 2. 民衆學校 3. 書報閱覽室 4. 陳列室 5. 下關分館

上新河

民衆圖書館

盧 蓉

一〇

1. 書報閱覽室 2. 兒童閱覽室 3. 讀書會 4. 湯山書報閱覽室

夫子廟

體育場

馮公智

一四

1. 舉辦各項球類比賽及訓練 2. 推行社會體育

公園路

電化教育輔導處

楊汝熊
胡同虎

一二

1. 分兩隊按期分站在市內各學校放映教育電影及靜片 2. 聯合各民營帶台，定期舉行教育廣播 3. 舉辦修理無線電收音機服務。

張府園四十號

第一補習學校

吳延祺

二八

1. 職業科 1 高級會計班 2 普通科 1 中級八班，高級四班。共計十四班，學生八十六人。

鼓樓秋元坊

盲啞學校

曹樹人

四二

1. 盲科 1 中學：師範一級，初中一級；小學：四級 2 啞科 1 中學：初中二級；小學：七級。兩科合計十五級，學生二〇六人。

剪子巷六十二號

(二)學校式社會教育機關學級學生數一覽表

社 教 機 關	班 級		學 生 數
	名 稱	數 量	
第一補習學校	中級	8	501
	高級	4	234
	高級會計	2	81
	合計	14	816
盲聾學校	中學	4	40
	小學	11	133
第一民衆教育館	補習學校中級班	5	229
	補校速記班	1	30
	如訓班	2	67
	藝訓班	1	60
	民衆識字班	2	80
	識字班	1	312
	合計	12	778
	合計	12	778
第二民衆教育館	補習學校中級班	1	25
	民衆夜校	2	52
	兒童教育團	1	38
	婦女識字站	3	45
	憲兵補習班	1	32
	藝術教學團	2	60
合計	10	252	
共 計		51	2052

班 別 統 計

班 次	數 量	學 生 數
普通補習班	19	1021
職業補習班	3	111
婦女班	5	112
識字班	5	444
中學	4	40
小學	12	204
藝訓班	3	120
共計	51	2052

(三)南京市市立社會教育機關抗戰前後概況比較表 (三十七年四月製)

時 期	民衆教育館	圖書館	體育場	兒童樂園	電化教育輔導處	電化教育巡隊	補習學校	官廳學校	游泳池
二十五學年度第一學期	3	1	0	5	0	0	0	1	1
二十四學年度第一學期	2	1	0	0	0	0	0	0	0
二十四學年度第二學期	2	1	0	0	0	0	0	0	0
三十五學年度第一學期	2	1	0	0	0	1	0	0	0
三十五學年度第二學期	2	1	1	1	1	1	1	0	0
三十六學年度第一學期	2	1	1	1	1	2	1	0	0
三十六學年度第二學期	2	1	1	1	1	2	1	0	1

三、私立補習學校

(一)核准立案之私立補習學校一覽表

名 稱	地 址	科 目	負責人	立案年月	備 註
私立中國合作經濟研究所學校	太平路中央合作金庫內	合作	譚勉成	三十七年三月	
私立立信會計補習學校	漢府衙	會計	潘序倫	三十七年五月	

(二)核准登記之私立補習學校一覽表

名	稱	地	址	科目	負責人	登記	日期	備註
建業補習學校		白下路二一七號		普通	沈祖懋	卅五年六月五日		
正風補習學校		雞鵝巷二十五號		普通	林克雄	卅五年六月十日		
淳清補習學校		洪武路二六九號		普通	陳頌平	卅五年六月十一日		
育英補習學校		中華路望鶴崗一號		普通	李本森	卅五年六月十三日		
西門補習學校		鈔庫街二十五號		普通	任雨農	卅五年六月十四日		
秣陵補習學校		火瓦巷四十九號		普通	鄭 靈	卅五年六月十五日		
衛理斯補習班		昇州路一一一號		普通	朱世鹽	卅五年七月九日		
林氏補習學校		黑簪巷八號		普通	林振東	卅五年十月廿八日		
新民職業補習學校		東牌樓大黨巷一號		打字	黃本謙	卅五年六月十二日		卅六年十月十七日呈請停辦
重慶職業補習學校		光華路三十四號		通信速記	江 寰	卅五年六月十三日		
惠利中西文打字補習學校		中華路五十號		打字	陳惠文	卅五年六月廿四日		
耀華中西文打字補習學校		洪武路興家巷八號		打字	俞浩然	卅五年六月七日		
華業打字補習學校		新街口大豐富巷一〇七號		打字	吳優法	卅五年六月十五日		
求實會計補習學校		南門內膺府街二十三號		會計	范大鈞	卅五年六月十八日		
南京會計補習學校		白下路二一二號		會計	毛蘊石	卅五年八月廿四日		

謝氏英文補習學校

秣陵路正大里四號

英文 謝保羅

卅五年六月廿五日

建國英語補習學校

天竺路五號

英文 黃宏煦

卅五年六月廿五日

卅六年七月十五日自請撤銷

修新無線電職業補習學校

中正路程閣老巷四號

無線電 許然

卅五年六月十四日

大衆汽車駕駛補習學校

鼓樓保泰街二十七號

駕駛 劉光軍

卅五年八月五日

麗華汽車駕駛補習學校

平江符衙新姚家巷口二十九號之三

駕駛 王輔衡

卅五年九月廿八日

公教打字補習學校

石鼓路八十五號

打字 賈山

卅五年十二月廿六日

中華會計統計補習學校

漢口路國民學校

會計統計 石凌漢

卅六年二月十七日

國民銀行函授學校

雷海路一號

銀行 任繼承

卅六年二月十四日

克強補習學校

二廊廟八號

普通會計 鍾明德

卅六年三月十日

(三)核准開辦之私立補習學校一覽表

名	地址	科目	負責人	核准開辦日期	備註
首都會計補習學校	江南師範內	會計	陳永林	卅五年八月廿一日	
厚德會計補習學校	英威街厚德里七號	會計	吳鉄慎	卅五年九月十二日	
首都青年補習學校	龍門街一二號	普通	姜公才	卅五年十二月三十日	

正風無線電職業補習學校

公餘補習學校

實用法律學校

現實補習學校

弘道補習學校

家庭婦女縫紉補習班

扶輪汽車駕駛補習學校

國基打字補習學校

首都職業補習學校

中華新聞補習學校

原子補習學校

大同汽車駕駛補習班

中國工程函授學校

滬江補習學校

注音符號補習班

國醫傳習所

鷄鵝巷二十五號

遊府西街浸信會堂

律師公會

興中門北祖師庵街五三號

常府街申家巷廿一號

太平路太平巷十三號

中央商場二樓十三號

莫愁路七八號

中央路許府巷廿八號

新街口大豐富巷三二號

珠江路竺橋六十九號

挹江門內鹽倉橋街241

林森路中國工商通訊社

中華路二十二號

浦鎮扶輪學校

長生祠一號

無線電 林克雄 卅六年一月八日

普通 陳丙仁 卅六年一月三十日

法政 王國鴻 卅六年二月十二日

普通 彭現實 卅六年二月十八日

普通 潘召南 卅六年二月廿二日

縫紉 李 霜 卅六年五月二日

駕駛 陳青華 卅六年五月七日

打字 童屏山 卅六年五月二十日

英文簿記 伍皞如 卅六年七月九日

普通 張步云 卅六年七月九日

普通 左孝放 卅六年七月九日

駕駛 孫仲儉 卅六年五月廿七日

工程 張 峻 卅六年九月十日

普通 鍾榮蒼 卅六年七月廿四日

注音 郝文冲 卅六年八月一日

中醫 張簡章 卅六年八月三十日

卅七年三月奉部令取締
全 右

卅七年一月改稱中醫補習學校

崇實補習學校

丹鳳街迪賢小學

普通 鄒光威 卅六年九月四日

普育婦女補習學校

考棚國民學校

普通 吳冠羣 卅六年九月廿三日

中華會計補習學校

漢口路國民學校

會計 石凌漢 卅六年二月三日

聖三補習學校

長樂路國民學校

普通 趙詠青 卅六年十一月三日

立達補習學校

火瓦巷國民學校

普通 徐振東 卅六年十一月卅日

學林打字補習學校

珠江路三十一號

打字 董景高 卅六年十二月四日

私立華強打字補習學校

明瓦廊石鼓路口五號之一

打字 黃欽 卅六年十二月四日

河北旅京同鄉會附設補習學校

太平路細柳巷二十三號

職業 曲直生 卅七年一月六日

私立三餘補習學校

珠江路五四四號

普通 余錫光 卅七年三月十八日

私立立人補習學校

成賢街文昌橋二十二號

普通 趙華炳 卅七年三月十八日

維民新聞講座

中華路青年會

新聞 彭芳草 卅七年四月十九日

維生理髮補習班

小府巷十三號

理髮 王啓鴻 卅七年四月十四日

魯業補習學校

上海路金銀街十一號知行小學

普通 馬耀武 卅七年四月十九日

培才簿記補習學校

中山路四九四號之一

簿記 張羣學 卅七年四月廿一日

遠新新聞補習學校

太平路太平巷二號之一

新聞 牛若望 卅七年二月廿一日

中央商場附設補習學校

中央商場

商業 龔伯炎 卅七年三月十九日

南京市五金電料公會附設補習學校

安品街十號

商業 陳啓明 卅六年十二月廿日

中大二二信箱
和平日報

附錄、市內專科以上學校及非市屬中等學校一覽表

校名	校長	校址	電話
國立中央大學	吳有訓	四牌樓	二四二一四、二四二一六、二四二一八、 二三二〇五、三三七八八、(丁家橋)
國立政治大學	顧毓琇	建鄴路一七四號	二一八九〇、二一二六五、二四八二六、 二一二六七、二三五二〇、(公訓部)
私立金陵大學	陳裕光	鼓樓	三三一八八、三三一一一、三三六八八、 三三〇二九
私立金陵女子文理學院	吳貽芳	甯海路	三二八二一
國立東方語文專科學校	羅良鑑	紫竹林	二二五八四
國立戲劇專科學校	余上沅	大光路大陽溝	三二八二八
國立藥學專科學校	丁覺和代理	丁家橋	三二七〇五
國立音樂學院	吳伯超	西康路古林寺	
國立邊疆學校	胡秉正	光華門外石門坎	
中央警官學校	李士珍	光華門外	二二〇五五、二三〇五六、二三四四〇
國立中央高級商業職業學校	余瓊英	石鼓路八七號	二四八五四
國立中央高級職業學校	段蓉貞	中山東路黃埔路口	二一三四三

國立醫業高級職業學校

鄧仁

光華門外

國立印刷高級職業學校

余國益

珠江路小營

私立建國法商學院

蕭錦

匡廬路二〇號

二二〇一五

私立重輝商業專科學校

金祖懋

四象橋

私立南京工業專科學校

費同澤

門東小膺府七號

國立中央大學附屬中學

彭百川

三牌樓

三二八八

江蘇省立江甯師學校

馬客談

太平路三八二號

二四六六