古語拾遺

210.3
I393k
(s)

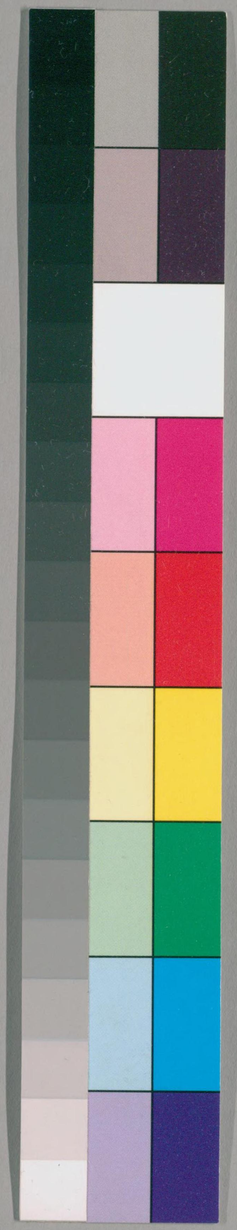

国立国会図書館　タイトル『古語拾遺』 請求記号 210.3-I393k-(s)

ガラス使用

古語拾遺

国立国会図書館　タイトル『古語拾遺』 請求記号 210.3-I393k-(s)

ガラス使用

210.3
I393K
(s)

国立国会
25.3.31
図書館

112293

国立国会図書館　タイトル『古語拾遺』 請求記号 210.3-I393k-(s)

ガラス使用

國立國會圖書館藏

古語拾遺一卷 加序

宮内大臣

從五位下齋部宿禰廣成

蓋聞上古之世未有文字貴賤老少口々相傳前言往行存而不忘書契以來不好談古浮華競興還嗤舊老遂使人歷世而弥新事逐代而變改顧問故實靡識根源國史家牒雖載其由略一二委曲猶有所遺愚臣不言恐絶無傳幸蒙召問欲攄蓄憤故録舊説敢以上問

国立国会図書館　タイトル『古語拾遺』　請求記号 210.3-I393k-(s)　ガラス使用

去尓

一聞夫開闢之初伊弉諾伊弉冊二神
共為夫婦生大八洲國及山川草木次
生日神月神最後生素戔嗚神而素戔
嗚神常以哭泣為行故令人民夭折青
山變枯因斯父母二神勅曰汝甚無道
冥早退去於根國矣又天地剖判之初
天中所生之神名曰天御中主神次高

皇産神古語多賀美武須比是皇親神留伎命次神産霊
神是皇親神留弥命此神子天兒屋命中臣朝臣祖其高皇産
霊神所生之女名曰拷幡千千姫命天祖
天津産尊之母也其男名曰天忍日命大伴宿祢祖也
又男名曰天太玉命斉部宿祢祖也太玉命所
率神名曰天日鷲命阿波国忌部等祖手置帆
負命讃岐国忌部祖也産狭知命紀伊国忌部祖也櫛
明玉命出雲国玉作祖也天目一筒命筑紫伊勢両国

忌部祖也
於是素戔嗚神奉辭日神天照大神昇
天之時櫛明玉命奉迎獻以瑞八坂瓊
之曲玉素戔嗚神受之轉奉日神仍共
約誓即感其玉生天祖吾勝尊是以天 盛一本
照太神育吾勝尊特甚鍾愛常懷腋下
稱曰腋子今俗号稚子謂和可古是其轉語也其後素
戔嗚神奉為日神行甚無狀種々凌侮
所謂毀畔古語阿波那知埋溝古語美曽宇美放樋

稚子之縁

古語斐波那知重播古語志伎麻伎刺串古語久志佐志生剥
逆剥屎戸如此天罪者素戔嗚神當日神耕種之節甞徃其田刺串或本是以下皆跡也
相争重播種子毀畔埋溝放樋當新嘗之日以屎塗戸當織室之時逆剥生駒
以投室内此天罪者今中臣祓詞已上跡也蠶織之源起於神代也于時天
照太神赫怒入于天石窟閉磐戸而幽
居焉尒及六合常闇晝夜不分群神愁
迷手足罔措凡厥庶事燎燭而辨高皇
産霊神會八十万神於天八湍河原議

入天石窟閉戸給事

国立国会図書館　タイトル『古語拾遺』　請求記号 210.3-I393k-(s)
ガラス使用

奉謝之方爰思兼神深思遠慮議曰宜
令太玉神率諸部神造和幣仍令石凝
姥神天糠戸命之子作鏡遠祖也取天香山銅以鑄
日像之鏡令長白羽神伊勢國麻續祖今俗衣服謂之
白羽此此縁也種麻以為青和幣古語尓伎氏令天
日鷲神以木綿津咋見神穀木種殖之
以作白和幣是木綿也已上二上物一夜蕃茂也令天羽
槌雄神倭文遠祖也織文布令天棚機姫神

織神衣所謂和衣古語尓伎多倍令櫛明玉神
作八坂瓊五百筒御統玉令手置忸頁
夜狭知二神以天御量大小竹雜器等之名伐
大峽小峽之杖而造瑞殿古語美豆能美阿良可
兼作御笠及弟猶令天目一筒神作雜
刀斧及鐵鐸古語佐那伎其物既倫掘天香
山之五百筒真賢木古語佐祢居自能祢居自而上
枝懸玉中枝懸鏡下枝懸青和幣白和

幣令太玉命捧持禰讃亦令天児屋命
相副祈禱又令天鈿女命古語天乃於須女其神強
悍猛固故以為名俗強女謂之於須志此縁也以真辟葛為鬘
以蘿葛為手繦蘿葛者比可氣以竹葉飯甚木
葉為手草今多久佐手持著鐸之矛而於石
窟戸前覆誓槽古語宇氣布祢約誓之意擧庭燎巧
作俳優相與歌舞於是從思兼神議令
石凝姥神鑄日像之鏡初度取鑄少不

合意是紀伊国日前神也次度取鑄其狀美麗是伊
勢太神也儲備既畢具如取謀尓乃太玉命
以廣厚禰詞啓曰吾之取捧寶鏡明麗
恰如汝命乞開戸而御覽焉仍太玉命
天児屋命共致其祈禱焉于時天照太
神中心獨謂此吾幽居天下悉闇辟神
何由如此之歌樂聊開戸而窺之爰令
天手力雄神引啓其扉遷座新殿則天

注連之縁事

112293

国立国会図書館　タイトル『古語拾遺』　請求記号 210.3-I393k-(s)　ガラス使用

児屋命太玉命以日御綱（今期利久迷綱是日影之像也）廻懸其殿令大宮賣神侍於御前（是上木）

（玉命久志倫所生神如今世内侍善言美詞和君臣間令宸襟悦懌蓋也）

令豊磐間戸命櫛磐間戸命二神守衛殿門（是並太玉命之子也）當此之時上天初晴象俱相見面皆明白伸手歌舞相與稱曰

（於茂志呂事）

何波礼（言天晴也）何那於茂志呂（古語事之甚切皆稱）

（阿那言象面明白也）何那多能志（言伸手而舞今指樂事謂之多能志此意也）

何那佐夜憩（竹葉之聲也）飯憩（木名也振其葉之調也）

尒乃二神俱請曰勿復還幸仍帰罪過於素戔嗚神而科之以千座置戸令祓祓首髮及手足爪以贖之仍解除其罪逐降焉素戔嗚神自天而降到於出雲國簸之川上以天十握釼（其名天羽）

（草薙劔事）

斬（今在石上神宮古語大斬蛇謂之羽言斬蛇也）斬八岐大蛇其尾中得一霊釼其名天蘂雲（大蛇之上常有雲氣）

故以為名倭武尊東征之年到相模國遇野火難即以此劍薙草得免更名草薙劍也乃献上於天神也然後素戔嗚神聚國神女生太己貴神古語於保那武智神遂就於根國矣大己貴神一名大物主神一名大國主神一名大國魂神者大和國城上郡大三輪是神也與小彦名神高皇産靈尊之子遁常世國也共勠刀一心經營天下為蒼生畜産定療病之方又為攘鳥獸昆虫之灾定禁厭之法百姓至今咸蒙恩

恩頼事

頼皆有効驗也天祖吾勝尊納高皇産靈神之女拷幡千千姫命生天津彦尊号曰皇孫命天照大神高皇産靈神二神之孫故曰皇孫既而天照太神高皇産靈尊崇養皇孫欲降為豊葦原中國主仍遣經津主神是磐筒女神之子今下総國香取神是也武甕槌神是甕速日神之子今常陸國鹿嶋神是也駈除平定於是大己貴神及其子事代主神並皆奉避仍以平國矛

一本無

楯授二神曰吾以此矛卒有治功天孫
若用此矛治國者必常平安今我將隱
去矣辭訖遂隱於是二神誅伏諸不順
鬼神等果以復命于時天祖天照大神
高皇産靈尊乃相語曰天葦原瑞穗國
者吾子孫可王之地皇孫就而治焉寶
祚之隆當与天壤无窮矣即以八咫鏡
及薙草劔二種神宝授賜皇孫永為天

葦原瑞穗國

神璽事

璽 所謂神璽劔鏡是也 矛玉自從即勅曰吾児視
此宝鏡當猶視吾與同床共殿以為齋
鏡仍以天児屋命太玉命天鈿女命使
配侍焉因又勅曰吾則起樹天津神籬
神籬者古語 及天津磐境當為吾孫奉
此茂侶伎
齊矣汝天児屋命太玉命二神宜持天
津神籬降於葦原中國亦為吾孫奉齊
焉惟尓二神共侍殿内能為防護宜以

吾高天原所御齋庭之穗（是稲種也）亦當御
於吾兒矣宜太玉命率諸部神供奉其
職如天上儀仍令諸神亦與陪從復勅
大物主神宜領八十万神永為皇孫奉
護焉仍使大伴遠祖（天忍日命帥来目部遠祖曰矣一本無）
天穗津大来目帯仗前驅既而且降之
間先驅還白有一神居天八達之衢其
鼻長七咫背長七尺口尻明曜眼如八
咫鏡即遣從神借問其名八十万神皆
不能相見於是天鈿女命奉勅而往乃
露其胸乳抑下裳帯於臍下而向立咲
嗄是時衢神問曰汝何故為然耶天鈿
女命反問曰天孫所幸之路居之者誰
也衢神對曰聞天孫應降故奉迎相待
吾名是猿田彦大神時天鈿女命復問
曰汝應先行將吾應先行耶對曰吾先

啓行天鈿女復問曰汝應到何處將天
孫應到何處耶對曰天孫當到筑紫日
向高千穗槵解之峯吾應到伊勢之狹
長田五十鈴川上因曰發顕吾者汝也
可送吾而致之矣天鈿女命還報天孫
降臨果皆如期天鈿女命随乞侍送焉
天鈿女命者猿女君遠祖以取顕名為
氏姓令彼男女皆号為猿女君此縁也
是以群神奉勅陪従天孫歴世相兼各

掃部之根源

供其職天祖彦火尊奸海神之女豊玉
姫命生彦瀲尊誕旨之曰海濱立室于
時掃守連遠祖天忍人命供奉陪侍作
箒掃蟹仍常鋪設遂以為職号曰蟹守
今俗謂之借守者彼詞之轉也逮于神武天皇東往之
年大伴氏遠祖日臣命皆將元戎剪除
兇渠佐命之勲無有比肩物部氏遠祖
饒速日命殺虜師衆帰官軍忠誠之効

殊蒙襲寵大和氏遠祖椎根津彦者迎
引皇舟表績香山之巓賀茂縣主遠祖
八咫鳥事
八咫鳥者奉尊宸駕顯瑞菟田之侄姨
氣既晴無復風塵建都橿原經營帝宅
仍令天富命太玉命之孫率手置忱負彦狹
皇居事
知二神之孫以齋斧齋鉏始採山村搆
立正殿所謂底都磐根宮柱布都之利立高
天乃原尓榑風高之利排皇孫命乃美豆
乃御殿乎造奉仕也故其襲今在紀伊
國名草郡御木麻香二卿古語正殿謂之麻香採
杖齋部所居謂之御木造殿齋部所居
謂之麻香是其證也又令天富命率齋
部諸氏作種々神宝鏡玉矛盾木綿麻
等櫛明玉命之孫造御利玉古語美保伎玉言祈
禱也其襲今在出雲國毎年與調物貢進
其玉天日鷲命之孫造木綿及麻并織

安房國安房社為大生命事

布（古語阿良多倍）仍令天富命率日鷲命之孫永肥饒地遣阿波國殖穀麻種其裔今在彼國當大嘗之年貢木綿麻布及種々物所以郡名為麻殖之縁也天富命更求沃壤分阿波齋部率往東土播殖麻穀好麻所生故謂之総國穀木所生故謂之結城郡（古語麻謂之総命為上総下総二國是也）阿波忌部所居便名安房郡（今安房國是也）天富命即於其地立太玉命社今謂之安房社故其神戸有齋部氏又手置忌負命之孫造弟竿其裔今分在讃岐國毎年調庸之外貢八百竿是其事等證也爰卿従皇天二祖之詔建樹神籬所謂高皇産霊神産霊魂留産霊生産霊足産霊大宮賣神事代主神御膳神（已上今御門巫所奉齋）生嶋（是大八洲之霊今生嶋巫所奉齋）坐摩（是大宮地）

八神殿事

之霊今坐摩巫曰臣命師來目部衛護
奉齋也
宮門掌其開圖饒速日命師内物部造
倫矛盾其物倫天富命率諸齋部捧持
鏡釼奉正殿事
天璽鏡釼奉示於旧安正殿并懸瓊玉
陳其幣物殿祭祝詞其祝詞文在於別巻次祭宮
門其祝詞亦在於別巻然後物部乃立矛盾大伴
來目建仗開門令朝四方之國以觀天
位之貴當此時帝之尓神其際未遠同
殿共床以此為常故神物官物亦未分
別宮内立藏号齋藏令齋部氏永任其
職又令天富命率供作諸氏造作大幣
訖令天種子天児屋命之孫解除天罪事所謂
天罪者上既設訖國罪者國中人民所
犯之罪其事具在中臣禊詞尓乃立霊
疇於鳥見山中天富命陳幣祝詞禋祀
皇天徧祑群望以答神祇之恩焉是以

中臣齋部二氏俱掌祠祀之職猨女君
氏供神樂之事自餘諸氏名有其職也
至于磯城瑞垣朝漸畏神威同殿不安故
更令齋部氏率石凝姥神裏天目一神
裏二氏更鑄鏡造釼以爲護御璽是命
踐祚天之日取献神璽鏡釼也仍就於
倭笠縫邑殊立磯城神籬奉遷天照太
神及草薙釼令皇女豐鍬入姫命奉齋

焉其遷祭之夕宮人皆祭終夜宴樂歌
曰美夜比登能於保与須我良尓伊佐
登保志田伎能与呂志茂於保与須我
良尓今俗哥曰美夜比止乃於保与曾許侶茂比佐止保志由伎乃与侶
志茂於保与曾許保茂詞之轉也又六年祭八十万群
神仍定天社國社及神地神戸始令貢
男弭之調女手末之調今神祇之祭用
熊康茂角布等此縁也泪乎巻向玉城

用熊康茂角布等祭神祇本縁事

朝令皇女倭命奉齋天照太神仍随天皇
第二皇女母皇后神教立其詞於伊勢
狹穗姫
國五十鈴川上回興齋宮令倭姫命居
焉始在天上預結幽契衢神先降深有
以矣此御世始以弓矢刀祭神祇更定
神地神戸又新羅皇子海檜槍来歸今
在但馬國出石郡為大社也至於纏向
日代朝令日本武命征討東夷仍狂道
詣伊勢神宮辞見倭姫命以草薙釼授
日本武命而教曰慎莫怠也日本武命
既平東虜還至尾張國納宮簀媛淹留
踰月解釼置宅徒行登膽吹山中毒而
薨其草薙釼今在尾張國熱田社未叙
礼典也至於磐余稚櫻朝住吉大神顕
矣征伏新羅三韓始朝百済國王懇致
其誠終無欺貳也於輕嶋豊明朝百済

王貢博士王仁是河内父首始祖也秦
公祖弓月率百廿縣民而帰化矣漢直
祖阿知使主率十七縣民而来朝焉秦
漢百済内附之民名以万計足可褒賞
皆有其祠未預幣例也至於後磐余稚
櫻朝三韓貢献弈世無絶斎蔵之傍更
建分収官物仍令阿知使主与百済博
士王仁記其出納始更定蔵部至於長

谷朝倉朝秦氏分散寄録他族秦酒公
進仕蒙寵詔聚秦氏賜於酒公仍率領
百八十種勝部蚕織貢調充積庭中因
姓宇豆麻佐 言随積埋益也所貢絹綿軟於肌膚故訓秦字謂之波
陀仍以秦氏所貢絹纒祭神鈒首今俗猶然所謂秦根源之縁也 自此而後
諸國貢調年々盈溢更立大蔵令蘇我
智宿祢検校三蔵 齋蔵内蔵大蔵 秦氏出納其
物東西文氏勘録其薄是以漢氏賜姓

為内藏大藏令秦漢二氏為内藏大藏
主鎰藏部之縁也至於小沼田朝太王
之胤不絶如帯天恩興廢継絶絶供其
職至于難波長柄豊前朝白鳳四年以
小花下諱齋部首作賀斯拜神官頭今神
祇伯也令掌叙王族宮内礼儀婚姻卜筮
事夏冬二季御卜之式始起此時作賀
斯之胤不能継其職陵遲衰微以至今

至于淨御原朝改天下万姓而分為八
等唯序當年之營不本天降之績其二
曰朝臣以賜中臣氏命以大刀三曰宿
祢以賜齋部氏命以小刀其四曰忌寸
以為秦漢二氏及百濟文氏等之姓蓋
齋部共預齋藏事因以為姓今東
西文氏献祓大刀蓋亦此之縁至大
宝年中初有記文神祇之薄猶無明案
望秩之礼未制其或至天平年中勘造

神帳中臣專權任意取捨有由者小祀
皆列无緣者大社猶廢敷奏施行當時
獨步諸社封祝捴入一門起自天降泊
乎東征扈從群神名顯國史或兼皇天
之嚴命為宝基之鎮衛或遇昌運之浩
啓助神器之大造然則至於録功酬庸
須應同預祀典或未入班幣之例猶懷
秘介椎之恨況復草薙神劔者尤是天
璽自日本武尊愷旋之年留在尾張熱
田社外賊偷逃不能出境神物靈驗以
此可觀然則奉幣之日可同致敬而久
代闕如不脩其礼所遺一也夫尊祖敬
宗礼教所先故聖皇登極受終父祖類
于上帝禋于六宗望于山川徧于群神
然則天照太神者惟祖惟宗尊無二因
自餘諸神者乃子乃臣孰能敢抗而今

神祇官班幣之日諸神之後叙伊勢神
宮所遺二也天照大神本与帝同殿故
供奉之儀君神一體始自天上中臣齋
部二氏相副奉禱日神援女之祖亦解
神怒然則三氏之職不可相離而今伊
勢宮司獨任中臣氏不預二氏所遺三
也凡奉造神殿者皆須依神代之職齋
部官率御木麁香二卿齋部代以齋斧
堀以齋鉏然後工夫下手造畢之後齋
部殿祭及門祭訖乃所御坐而造伊勢
宮及大嘗由紀主基宮皆不預齋部所
遺四也殿祭門祭者元太玉命供奉之
儀齋部氏之所職也雖然中臣齋部共
任神祇官相副供奉故宮内省奏詞稱
將供奉御殿祭而中臣齋部假御門至
宝龜年中初宮内少輔從五位下中臣

朝臣常恣改奏詞云中臣率齋部候御
門者彼省因循永為彼例于今未改所
遺五也又肇自神代中臣齋部供神事
無有差降中間以来權移一氏齋宮寮
主神司中臣齋部者元同七位官而延
暦初朝原内親王奉齋之日殊降齋部
為八位官于今未復所遺六也凡奉幣
諸神者中臣齋部共預其事而今大宰

御巫事

主神司獨任中臣不預齋部所遺七也
諸國大社亦任亦任中臣不預齋部所
遺八也凡鎮魂之儀者天鈿女命之遺
跡然則御巫之職應任舊氏而今所選
不論他氏所遺九也凡造大幣者亦須
依神代之職齋部之官率供作諸氏唯
例造備然則神祇官神部可有中臣齋
部援女鏡作玉作肴作神服倭文麻續

等氏而今唯有中臣齋部等二三氏自
餘諸氏不預考選神褒元散其葉將絶所
遺十也又勝宝九歳左辨官口宣自今
以後伊勢太神宮幣帛使專用中臣勿
差他姓者其事雖不行猶所載官例未
刊除所遺十一也一昔在神代大地主
神營田之日以牛充食田人于時御歳
神之子可至於其田唾饗而還以狀告

一本無

父御歳神發怒以蝗放其田苗葉忽枯
槇似蓀竹於是大地主神令片巫志止止鳥
肱巫今俗竈輪及来占也占求其田御歳神為祟
宜献白馬白鷄以解其怒依教奉謝御
歳神答曰實吾意也宜以麻柄作抃人
之乃以其葉掃之以天押草押之以鳥
扇何不氣若如此不出去者宜以牛充
置溝口作男巫形以加之是所以厭其心也

一本無

従其教苗葉復茂五穀豊稔是今神祇
官以白猪白馬白鶏祭御歳神之縁也
前件神代之事説似磐古疑氷之意取
信寔難然我國家神物霊蹤今皆見存
觸事有効不可謂虚但史中古尚朴礼樂
未明制事参法遺漏多矣方今聖運初
啓照亮暉於八洲宝暦惟新蕩舜波於
四海易俗於往代改弊政於當年隨
時垂制流万葉之英風興廃継絶補千
載之闕典若當此造式之年不制彼望
秩之禮竊恐後之見今猶今之見古矣
愚臣賡成朽邁之齢既逾八十犬馬之
戀且暮弥切忽然遷化含恨地下往卷
之談猶有可取庸天之思不易徒棄幸
遇求訪之休連深歓口實之不隆庶斯
父之高達被天鑒之曲照焉

或本無之

大同二年二月十三日

古語拾遺一卷　一見畢　卜判

嘉祿元年二月廿三日以在京大夫長倫朝臣本書寫畢

奥記云保安五年閏二月四日丙申令主神頭師遠朝臣本畢猶有訛謬尋訪證本可決真偽

與菅貢士讀合畢　史部侍郎　在判

翌日校點畢　祠部員外郎判
比校證本畢　同二廿六
累祖相傳本聊示靈異輙難披閲仍細々
為り見以他本所書寫也

嘉元四年八月廿一日取目録訖凡此書朝
夕所練習也　卜兼直

祠部員外郎卜兼夏
延久元年申歳四月十七日修補之雖片時
不可出他處仍餘本一両所令用意者也
神祇大副卜部兼豊
至德三年六月二日一見畢
從三位卜部朝臣兼熙
應安六年兼熙授申二条故殿下御名良ー畢
應永四年四月十五日千度御祓懃修之中

此卷讀合之畢

神祇大副兼治部卿右馬頭卜部朝臣兼敦

康正三年二月十三日一見之訖

正三位兼侍従神祇權大副臣卜部朝臣兼名

文明元年六月廿七日一見畢

正四位上行神祇權大副兼侍従卜部朝臣兼倶

文明九年正月十二日一見之訖

藏人神祇權少副卜部朝臣兼致

永正十年三月十九日一見畢

神祇少副兼侍従卜部朝臣兼滿

国立国会図書館　タイトル『古語拾遺』 請求記号 210.3-I393k-(s)　ガラス使用

国立国会図書館　タイトル『古語拾遺』 請求記号 210.3-I393k-(s)　ガラス使用

明治三十四年八月於
京都寺町一書肆購寫
弥賓演雄

玉鉾會主催　國學四大人祭典記念

古語拾遺展覽會目錄

一、寫本

一、古語拾遺　曆仁本影寫　宮地直一氏
一、古語拾遺　前田本複製　國大圖書
一、古語拾遺　卜部本影寫　宮地直一氏
一、古語拾遺　天文三年校本　無窮會
一、古語拾遺　校本寫　無窮會
永正十一年三月十九日一見了神祇少副侍從卜部朝臣兼滿

一、古語拾遺　風早家舊藏　武田祐吉氏
一、古語拾遺　卜部本　佐伯有義氏
一、古語拾遺　平野本　佐伯有義氏
一、古語拾遺　深井光任寫　河野省三氏
一、和訓古語拾遺　松本秀業　河野省三氏

二、版本

一、嘉祿本古語拾遺　吉田子爵家本加藤玄智訂　昭和三年聖德記念學令刊　無窮會
一、古語拾遺　近江四宮社司大伴重堅著　元祿九年十一月板行　河野省三氏
一、改訂古語拾遺　元祿十六年孟秋刊行　攝陽一井光宣跋　河野省三氏
一、古語拾遺並攷異　類從本　國大圖書
一、訂正古語拾遺　猿渡容盛　明治二年十二月刊行　河野省三氏
一、古語拾遺　明治三年　國大圖書
一、新刻古語拾遺　渡邊重石丸訓點　明治三年　國大圖書
一、古語拾遺正訓　柴田花守　明治四年　無窮會
一、增訂古語拾遺　古川躬行訓點　井上頼圀校　明治五年　無窮會
一、永井保賢訓點古訓古語拾遺　古河町永井保賢　明治九年二板行　河野省三氏
一、定本古語拾遺　木野戸勝隆訂　明治十八年　國大圖書

国立国会図書館　タイトル『古語拾遺』　請求記号 210.3-I393k-(s)
ガラス使用

国立国会図書館　タイトル『古語拾遺』 請求記号 210.3-I393k-(s)

ガラス使用

国立国会図書館　タイトル『古語拾遺』 請求記号 210.3-I393k-(s)

ガラス使用