

劉氏族譜

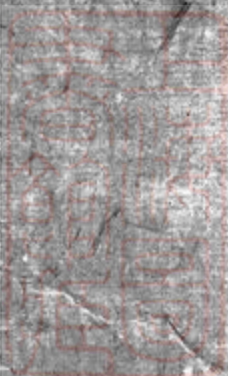



漢權派
祖釗房

定闕
長子

定闕
次子

定闕
三子

開邦

龍邦

雷氏

韶邦

鄧氏

峯日族譜卷之六

十九世

永芳孟湖公仲仁派住巖塘

歿葬雄鷄挽水形坐西向東

歿葬橫樓尾鳳形坐南向北

歿葬葉仔冲虎形坐南向北

一子

歿葬雄鷄挽水形坐西向東

歿葬白葉山湖鴨下池形坐西向東

國泰

漢穩派
祖欽房

漢穩派
祖錫房

登日市

定闕
長子

定闕
次子

定闕
長子

定闕
次子

奇邦

廖氏

玉邦

黃氏

上邦

鄧氏

止邦

歿葬葉仔冲虎形丁山癸向

歿葬雄鷄挽水形坐西向東

歿葬葉仔冲虎形丁山癸向

歿葬葉仔冲美女懷胎形坐東向西

歿葬四岐山楊子嶺牛形頭排亥山巳向

歿葬小塘尾虎形坐北向南

歿葬小塘尾虎形頭排右邊坐北向南

歿葬同夫處

五子

二子

四子

四子

國

國

國

國

相棟標松林

鳳凰

郊祁運都

盛盈益蘆

漢陶派
祖盛房

定關
四子

定侯
子

定仕
長子

邦

史氏

立邦

黃氏

允邦

李氏

光邦

歿葬小塘尾虎形一占

歿葬同夫處頭排

歿葬小塘尾

歿葬老大婆窩裏鳳形坐東向西

永宏孟萬公仲貴派住南冲

字必山生於清康熙三十年辛未八月二十亥時歿葬失考

生於清康熙三十二年癸酉十二月初六辰時歿葬失考

字必照生於清康熙五十八年己亥三月初一辰時歿葬失考

國
逐

國
英公子

元賞茂英公子

國
五

劉氏族譜

卷之六

劉潮劉淮公永安永星派世系

文卷五

定仕
次子

何氏

年秀生於清雍正十年壬子十二月二十六辰時歿失考

一子

興邦

字上理生於清雍正二年甲辰九月十八酉時歿葬子妹塘坐南向北

五香歿葬失考

鄧氏

字有文生於清康熙三十四年乙亥歿葬大元第坐西向東

定位
子

堯邦

永星孟昌公仲椿派住禮家池

歿葬葉子冲觀音坐蓮形申山寅向

定昌
子

葵邦

歿葬塚頭嶺牛形坐北向南

三子

漢一派
祖洪房

雷氏

往川故

國
珠理珍

漢一派
祖隆房

定冕
三子

定晏
長子

定晏
次子

邦

李氏

修邦

楊氏

志邦

樊氏

惠邦

鄧氏

字元士生於清康熙五十七年戊戌七月初四寅時歿於乾隆四十二年丁酉七月初一壽六十歲葬兔冲虎形申山寅向

開香生於清康熙五十四年乙未十二月初七卯時歿於乾隆五十年乙巳四月二十壽七十一歲葬同夫處

字元才生於清康熙六十一年壬寅四月八申時歿葬古樓下草桔樹下人形辛山乙向

歿葬古樓下大姑窩獅形丑山未向

字上達歿葬野豬塘虎形改葬兔子冲虎形申山寅向

長秀歿葬兔子冲虎形申山寅向

庫生字公學生於清康熙二十六年丁卯十一月十五卯時歿於乾隆二十五年庚辰正月初八壽七十四歲葬兔子冲虎形申山寅向

梅秀歿葬南冲頭大蛇形申山寅向

國綱

國車

國中甫

劉氏族譜

卷之六 鄧沛公永星源世系

三 文夫王堂

家上坊

定曼
三子

聰邦

歿葬兔子冲虎形申山寅向

李秀生於清康熙三十八年己卯三月二十一日午時歿葬同夫處

一子

國申

定早
長子

黃氏
憲邦

字法文生於清康熙四十五年丙戌五月初九辰時歿於乾隆四十九年甲辰十月初十壽七十九歲歿葬兔子冲虎形申山寅向

國安

雷氏

佩香生於清康熙四十八年己丑十二月二十四丑時歿於乾隆二十九年甲申四月三十葬西冲鎖口廟真武塔龜形庚甲兼酉卯向 次子國宗承

愨邦嗣

三子

寶

定早
次子

鄧氏
恩邦

教音生於清康熙二十二年癸亥十二月初七辰時歿於乾隆二十二年丁丑壽七十五歲葬兔子冲龍形戌山辰向

歿葬南冲頭大蛇形申山寅向

字獻文生於清康熙五十五年丙申四月十八丑時歿於乾隆十年乙丑葬葉子冲平頭嶺大蛇形申山寅向 妻鄧氏

二子

國寧
宗

定 昂

忠 邦

字公盡生於清康熙二十五年丙子二月十一未時歿葬兔子冲虎形申山寅向

國 丰本

鄧 氏

良蘭生於清康熙二十五年丙子十二月十一戌時歿葬同夫處 二子

定 勛

恕 邦

歿葬兔子冲茶樹下

定 勛

懋 邦

字公聖生於清康熙四十八年己丑十二月二十九辰時歿葬兔子冲虎形申山寅向

國 高文

楊 氏

金蘭生於清康熙五十六年丁酉九月二十四亥時歿葬下手龍形亥山巳向 二子

漢九派
祖發房

定 昇

武 邦

字畧先生於清熙二十八年己巳六月二十五歿於乾隆二十六年辛巳七月十八壽七十三歲葬兔子冲虎形申山寅向

國 乾坤震上

鄧 氏

桂香生於清康熙三十九年庚辰歿於乾隆三十九年甲午二月二十九壽七十五歲葬兔子冲虎形申山寅向 五子

國 典與

定 星

茂 邦

字盛德生於清康熙三十年辛未正月初六午時歿於清雍正七年己酉葬野猪塘仙人晒網形申寅兼庚甲向碑記

國 典與

劉氏疾譜

卷之六

劉淮公永星派世系

四

文苑

茂起邦夫
婦邦至夫
義邦起夫
婦止夫夫
人入生修
添入修

家氏加

定星
次子

義邦

舊氏生於清康熙三十一年壬申三月十二子時歿於乾隆三十年乙酉壽七十四歲葬大路西史姓山內
字正理生於清康熙三十三年甲戌十月初十午時歿葬兔子冲龍形成山辰向
二子

定顯
長子

鄧氏

生於清康熙三十三年甲戌十二月初十未時歿葬兔子冲龍形成山辰向
字復初生於清康熙三十二年癸酉正月二十三卯時歿葬兔子冲虎形中山寅向
三子

定顯
次子

鄧氏

青蓮生於清康熙三十三年甲戌三月二十未時歿葬兔子冲虎形中山寅向
字子叁生於清康熙二十五年丙子二月十七卯時歿葬兔子冲虎形中山寅向
三子

王氏

新桂生於清康熙三十五年丙子三月二十八子時歿葬兔子冲虎形中山寅向
一子

美邦

字里仁生於清康熙三十七年戊寅十二月十四巳時歿葬兔子冲虎形中山寅向

國球

國玫

國瑋
瑋琇珊

新時

漢聖派
祖銀房

定顯
四子

定顯
五子

定慰
長子

定慰
次子

陳氏

羨邦

鄧氏

義邦

黃氏

一邦

二邦

一秀生於清康熙三十六年丁丑四月十八卯時歿葬兔子冲虎形申山寅
二子

字公美生於清康熙四十年辛巳二月二十八巳時歿葬兔子冲虎形申山
寅向

明蘭生於清康熙四十一年壬午正月初三辰時歿葬兔子冲虎形申山寅
向
一子

字公采生於清康熙四十三年甲申八月十三未時歿葬兔子冲虎形申山
寅向

牛妹生於清康熙四十四年乙酉二月初三辰時歿葬兔子冲虎形申山寅
向
三子

永學孟素公仲暹派

歿葬失考

歿葬失考

國瑚

國瑤
琳瓊

劉氏族譜

卷之六 劉淮公永學永暹派世系

五

文獻卷之三

定恩
三子

春邦

歿葬失考

定恩
四子

元邦

歿葬失考

漢任派
祖境房

定梅
子

遠邦

歿於武陵縣

永璽孟清公仲田派住古樓下

漢瑞派
祖強房

定相
子

啓邦

歿葬大姑窩獅形

娶黃氏

一子

國福

漢瑞派
祖張房

定榜
長子

通邦

歿葬下手龜形

歿葬冷鋪裏

二子

國詳

定榜
次子

適邦

歿葬大姑窩獅形

國詩

漢仙派
祖現房

漢儒派
祖顯房

定先
長子

定先
次子

定先
三子

定先
四子

定志
長子

定志
次子

雷氏

攸邦

任邦

仕邦

優邦

楊邦

梁氏

柳邦

歿葬下手龜形

歿葬宅左檀官樹下

歿葬城上

往川故

往川故

歿葬下手龜形

歿葬同夫處

庫田劉五字簡侯歿葬下手獅形

一子

二子

國
諫課

國
西南東

劉氏族譜

卷之六

劉淮公永璽派世系

六

文苑

卷之三

新編

繼

定志
三子

定志
四子

定吉
長子
定吉
次子

黃氏

歿葬同夫處

朱氏

歿葬同夫處

樞邦

歿葬下手龜形

歐氏

歿葬泉水頭虎形坐西向東

柱邦

歿葬下手龍形

鄧氏

歿葬大姑窩獅形

桐邦

歿葬失考

柄邦

歿葬失考

三子

三子

一子

國
洛洪淳

國
章

漢儒派
祖權房

定吉
三子

定喜
長子

定喜
次子

繼

定忠
長子

槐邦

棣邦

黃氏

楷邦

梁氏

何氏

瑚邦

張氏

歿葬失考

歿葬冷鋪裏上水魚形

歿葬冷鋪裏燕窠形頭排中坐北向南

歿葬大姑窩獅形

歿葬同夫處

歿葬同夫處

歿葬大姑窩獅形丑未兼艮坤向

歿葬同夫處

四子

一子

三子

國

部鄰邵部

國

部邨

國

敬斂政

漢倖派
祖傑房

定忠
次子

定忠
三子

定崐
長子

定崐
次子

定崐
三子

璉邦

珠邦

許氏

師邦

江氏

帥邦

鄧氏

薛邦

往川故

歿葬下手龜形坐北向南

歿葬同夫處

字覺人生於清康熙三十五年丙子十月二十七丑時歿葬失考

秋香生於清康熙三十五年丙子九月二十一巳時歿葬失考

字以人歿葬下手龜形

歿葬失考

字州人生於清康熙四十八年己丑十月二十七子時歿葬大姑窩獅形坐北向南

國維紀

國竺策簡

國筠籍

繼

定嵩
長子

定嵩
次子

定嵩
三子

梁氏

外桂歿葬同夫處

雷氏

閔秀歿葬同夫處

甲邦

字楚人生於清康熙四十六年丁亥歿於乾隆十六年辛未十二月十一酉時葬大姑窩龜形三排左邊中坐北向南

四子

陳氏

玉蓮生於清康熙四十六年丁亥四月十三午時歿於乾隆九年甲子二月二十五葬同夫處三排右邊

四子

己邦

字立人生於清康熙五十五年丙申八月二十三歿葬下手龜形

三子

維邦

字青黎嘉慶元年恩賜九品頂戴生於清雍正三年乙巳七月初八戌時歿於嘉慶八年癸亥二月二十四亥時壽七十九歲葬泉水頭大石脚

下獅形坐西向東

黃氏

救蓮生於清雍正三年乙巳五月十七午時歿於乾隆二十年乙亥葬大姑窩獅形丑未兼艮坤向

二子

筆箴

燧焜爇

燿炸炳

榮枝柱森

漢僕派
祖聽房

漢僕派
祖惠房

繼

定華
長子

定華
次子

定華
三子

定英
長子

定英
次子

定英
三子

定雄
長子

李氏

興邦

文邦

臨邦

人邦

金邦

仝邦

合邦

冬音生於清雍正十一年癸丑十一月二十二子時歿於嘉慶十八年癸酉三月十八未時壽八十一葬冷鋪裏燕窠形坐西向東

二子

歿葬泉水頭銅秤它嶺腳下月形坐西向東

歿葬同兄處

字官治歿葬大姑窩鋪毡形

字與山生於清康熙三十一年壬申四月二十二酉時歿葬下手龜形路邊娶黃氏辛蓮

二子

往川故

歿葬黃茅嶺

往川故

國儀
袖龍

漢僕派
祖德房

漢僕派
祖應房

次子 雄

定子 豪

定子 豪

定子 大

次子 大

定子 蕃

定子 萃

明邦

介邦

俞邦

全邦

余邦

慶邦

見邦

楊氏

歿葬失考

歿葬大姑窩鋪毡形

歿葬大姑窩鋪毡形

往川故

歿葬大姑窩鋪毡形

歿葬失考

字榮後生於清雍正六年戊申六月二十六申時歿於乾隆五十三年戊申七月二十七壽六十一葬野豬塘田脚魚翁晒網形申寅兼庚甲向

五香生於清雍正十年壬子十一月十四寅時歿於乾隆五十三年戊申六月十九葬同夫處

一子

國經

漢標派
祖龐房

定蓮
長子

光邦

往丹州故

定蓮
次子

儀邦

生於清乾隆五年寅申往川故

定美
長子

先邦

生於清雍正六年戊申往川故

定美
次子

允邦

生於清雍正十三年乙卯往川故

永裔孟初公仲椰派

歿葬大姑窩獅形丑未兼艮坤向

定益
長子

岱邦

歿葬同夫處

六子

定益
次子

峙邦

生於清康熙十九年庚申歿葬宅後龍形

國蓬選運連迪逢
國

定益
三子

定益
四子

定益
五子

定義
長子

梁氏

壽音歿葬泉水頭人形庚山甲向

四子

遼巡

峴邦

歿葬大姑窩獅形丑未兼艮坤向

國成通

雷氏

招秀歿葬同夫處

二子

峨邦

歿葬大姑窩獅形

國還遂鵬迹

曹氏

李香歿葬線絲冲栗山嘴蛇形寅山申向

四子

岷邦

生於清康熙三十一年壬申四月二十二歿葬線絲冲栗山嘴蛇形寅山申向

國廷

黃氏

回香歿葬同夫處

一子

傳邦

歿葬大姑窩獅形丑未兼艮坤向

國元建

雷氏

二秀歿葬泉水頭人形庚山甲向

二子

俄邦

歿葬塚頭嶺牛形丁山癸向

往川故

廖氏

開玉歿葬失考

三子

直邦

字意後生於清康熙四十七年戊子十二月初十歿於乾隆四十年乙未壽六十八歲葬塚頭嶺牛形丁山癸向

李氏

長馨生於清康熙五十一年壬辰閏五月二十七寅時歿於乾隆四十年乙未壽六十四歲葬龍泉灣廟背

鎮邦

字芳後生於清康熙五十二年癸巳五月二十七寅時歿於乾隆四十年乙未七月二十八壽六十三歲葬塚頭嶺牛形丁山癸向

康氏

新秀生於清康熙五十八年己亥歿葬泉水頭稱它嶺人形庚山甲向

一子

定義 次子

定講 長子

定講 次子

漢標派 祖護房

國 長龍八

國 學

定諱
三子

輝邦

字光宗生於清康熙五十五年丙申九月二十九亥時歿於乾隆四十八年癸卯二月三十壽六十八葬弔水嶺栗山嘴穿河脚蛇形申山寅向

國仕

定諱
四子

梁氏

招音生於清康熙五十八年己亥歿葬泉水頭棕葉窩錦被蓋孩兒形申山寅向

一子

國佐

繼

李氏

元音生於清雍正十三年乙卯三月十三申時歿於乾隆四十年乙未十月十三葬同夫處

一子

國佐

定讓
長子

黃氏

寅蓮生於清雍正十二年甲寅十月初八歿葬崗上月形乾山巽向

一子

國芝

繼

康氏

長音歿葬泉水頭秤它嶺人形庚山甲向

華秀生於清雍正七年己酉歿葬泉水頭秤它嶺人形庚山甲向

一子

黃氏

定讓
次子

夔邦

字敬師生於清雍正七年己酉八月十九申時歿於乾隆四十二年丁酉六月十六葬塚頭嶺牛形丁山癸向

開蓮生於清雍正六年戊申九月歿葬同夫處

三子

國賢華明

定讓
三子

顯邦

劉顯字榮發生於清乾隆元年丙辰十月十六酉時乾隆辛卯年入學歿於乾隆四十九年甲辰八月初六葬兔仔冲螳螂捕蟾形頭排左邊坤山艮向



辰秀生於清乾隆八年癸亥七月初三辰時歿於乾隆二十八年癸未三月初一葬宅左龍形癸山丁向

一子

桂香生於清乾隆十二年丁卯三月二十一未時歿於嘉慶二十一年丙子正月二十六亥時壽七十歲葬大山裏龜形坐西向東

五子

歿葬大姑窩獅形脚下丑未兼艮坤向

歿葬大姑窩右邊龍形癸山丁向

漢橋派
祖逐房

定讓
長子
定國
次子

雷氏
史氏
盛邦
盟邦

國標相

國俊傑任位仁伸

漢坤派
祧貴房

定碧長子
定碧次子
定理長子
定理次子
定理三子
定理四子

鄧氏

堯邦

舜邦

綬邦

繪邦

紋邦

緯邦

鳳秀歿葬承上蟻蚣形

永裔孟棋公仲楫派

歿葬泉水頭稱它嶺人形庚山甲向

歿葬同兄處

歿葬失考

歿葬失考

歿葬失考

歿葬失考

一子

定 五子 程

鄧氏

留秀歿葬失考

歿葬江西窩人形庚山甲向

國 衡

定 子 程

紅邦

歿葬宅左龍形癸丁兼丑未向

五子

國 衡官瀨

定 子 琮

蔣氏

生於清康熙三十四年乙亥十二月二十四戌時歿於乾隆二十九年甲申九月二十四壽七十歲葬宅左龍形癸丁兼丑未向

國 泰

繼

張氏

玉音歿葬失考

滿香歿葬失考

一子

漢坤派
祖榮房

定 長子 現

經邦

歿葬失考

長蘭歿葬失考

曹氏

國 衡

漢蟾派
祖裕房

定現
次子

綸邦

歿葬大姑窩獅形丑未兼艮坤向

梅音歿葬同夫處

一子

國旌

定現
三子

綉邦

字祥楚歿葬大坪裏羅家冲蛇形辛山乙向

歿葬失考

一子

國交

定倖
長子

砥邦

歿葬失考

歿葬失考

定倖
次子

瑕邦

回秀歿葬失考

鄧氏

永裔孟祈公仲陸派

漢詔派
祖家房
漢詔派
祖亮房

定盛子
定吳子
定早長子
定早次子
定早三子
定早四子

永邦
裕邦
官邦
曹氏
宦邦
鄧氏
富邦
家邦

歿葬失考

歿葬失考

歿葬宅左龍形癸丁兼丑未向

春秀歿葬同夫處

歿葬大姑窩鳳形

毛女歿葬失考

往川故

歿葬宅左龍形癸丁兼丑未向



二子

一子

國存

國有右

國在

身目

身目

漢顯派
祖頤房

漢顯派
祖寶房

定琦
子

定瑞
長子

定瑞
次子

定瑞
三子

鄧氏

儒邦

李氏

仁邦

信邦

鄧氏

傑邦

逢蘭歿葬同夫處

永富孟柱公仲祖派

住觀音塘

字選士歿葬新塘冲月形坐東向西

招妹生於清康熙四十一年壬午九月初四辰時歿葬失考

歿葬新塘冲月形坐東向西

歿葬新塘冲月形坐東向西

五香生於清康熙五十四年乙未正月二十五酉時歿葬白水洞獅形坐西
向東

歿葬宅後右邊龍形癸山丁向 娶張氏

一子

三子

二子

二子

國
子永興

國
虎龍

國
新

漢頗派
祖文房

子定瑚

士邦

字吉士往川故

長子定禘

闕邦

歿葬龍形

永曼孟孟遷公仲七派

繼

史氏

起秀歿葬新塘冲樟樹下虎形坐西向東

次子定禘

閣邦

歿葬龍形

歿葬失考

一子

長子定禘

閻邦

字忠譽生於清康熙二十九年庚午九月十三寅時歿葬新塘冲龍形坐東向西

國清
湘

國湖

漢英派
祖聖房

定稜
次子

董氏

開秀生於清康熙二十九年庚午歿葬同夫處

三子

滑

定裕
長子

李氏

字永譽生於清康熙三十二年癸酉四月二十五辰時歿於乾隆四十五年庚子四月二十三壽八十八葬下手蜘蛛結網形申山寅向
喜蘭生於清康熙三十三年甲戌八月十九申時歿於乾隆五十一年丙午八月初四壽九十三歲葬邊江鳳形坐西向東

一子

字又起歿葬龍形

國起

祿

定裕
次子

開邦

字又材外故

妻鄧氏子桂

三子

定裕
三子

閔邦

往川故

永清孟朴公仲堯派

住板樑畔塘下

國正

定見
長子

啓邦

字獅山生於明萬曆十三年乙酉六月二十五辰時歿於崇禎十三年庚辰四月葬魚形後龍軍山嶺虎形定守叔墓下丁山癸向

定見
次子

梁氏

歿葬營盤裏出洞龍形辛山乙向

一子

光邦

老儒字翊聖第三次增修族譜生於明萬歷二十六年戊戌四月二十五午時歿葬寒狗戀樂形丙山壬向

國相

李氏

喜蘭生於明萬歷三十一年癸卯九月十四酉時歿葬弔鐘形

國輔

定見
三子

殿邦

字雲悟生於明萬歷二十七年己亥六月十六未時歿於崇禎十二年己卯葬魚形後龍虎形右邊丁山癸向

國柱

鄺氏

生於明萬歷三十一年癸卯四月十九辰時歿葬白水洞蜘蛛形酉卯兼辛乙向

三子

國華

定見
四子

甲邦

字試廷生於明萬歷三十二年甲辰閏九月初一丑時歿葬魚形後龍虎形

一子

李氏

生於明天啓四年甲子歿葬魚形後龍虎形

字用廷生於明萬歷三十五年丁未七月二十九卯時歿葬魚形後龍虎形

國玉

定見
五子

忠邦

定見
六子

繼

定守
子
定向
長子

定向
次子

黃氏

萬邦

黃氏

尤氏

靖邦

綏邦

賀氏

襄邦

喜妹生於明天啓二年壬戌八月初一申時歿葬同夫處

一子

字舜和生於明萬歷三十九年辛亥九月初九戌時歿於清順治十四年丁酉葬魚形後龍虎形右邊

歿葬同夫處

生於明萬歷四十年壬子二月二十五酉時歿葬同夫處

一子

生於明萬歷十四年丙戌七月初七午時歿於萬歷四十四年丙辰五月十三葬魚形後龍虎形

字來寰生於明萬歷二十七年己亥歿葬魚形後龍虎形

歿葬一都楊柳塘

二子

歿葬魚形後龍虎形

國廉

國祥

漢欽派
祖爨房

潘氏

歿葬同夫處

永清孟朴公仲舜派

定讓
長子

堯邦

字君一 生於明崇禎三年庚午三月初五辰時歿於清康熙十七年戊午十二月初四葬下手茶崗背鳳形坐西向東

二子

國球聘

定讓
次子

唐氏

生於明崇禎六年癸酉十月初五歿葬畔嶺頭背上虎形

字贊明歿葬言公山

國宰宦

定讓
長子

佐邦

玉香歿葬畔塘對門崗人形坐東向西

二子

鄧氏

定讓
次子

任邦

君重 生於明天啓五年乙丑三月十一辰時歿於清康熙三十六年丁丑二月初一巳時壽七十三歲葬言公山

國守定

定謙
三子

鄧氏

春蘭生於明崇禎八年乙亥四月二十一日時歿葬獅仔嶺

二子

儒邦

字學聖歿葬畔塘背上虎形

國安字

陽氏

生於明崇禎五年壬申歿葬失考

二子

定訓
長子

輔邦

子亮字山若第三次增修族譜生於清順治八年辛卯正月十五歿葬失考

國執驥

鄭氏

新蘭生於清順治十二年乙未正月初十歿葬失考

二子

定訓
次子

弼邦

字又卿歿葬失考

國任清仕佐

李氏

冬香歿葬失考

四子

定訓
三子

勳邦

歿葬失考

漢欽派
祖興房

繼
子定開

鄧氏

二蘭歿葬失考

李氏

閻香歿葬失考

成邦

歿葬失考

鄧氏

歿葬失考

漢欽派
祖員房

子定開

義邦

字方之生於清順治四年丁亥八月二十七亥時歿葬畔塘頭後鳳形坐北向南

國澄潤

張氏

卯桂生於清順治十一年甲午正月十六卯時歿葬言公山左邊人形

二子

漢摩派
祖貢房

子定命
長子

金邦

歿葬畔塘上手虎形挨張氏祖塋墳邊

國欽

毛氏

辰蘭歿葬同夫處

一子

定命
次子

陵邦

歿葬失考

定命
三子

鄉邦

歿葬言公山人形

定命
四子

隆邦

歿葬失考

定命
五子

永邦

歿葬失考

定家
長子

賢邦

字君林生於明天啓四年甲子三月初三午時在道州營北及司歿

歿葬失考

定家
次子

貴邦

字君顯生於明天啓六年丙寅六月二十四巳時歿於清康熙四十二年癸未十二月初六葬黃竹木陂冲蛇形甲山庚向

國
柄楫

國
家恆

繼

奈氏

卯香生於明崇禎五年壬申十二月初一歿葬長冲杉山裏鳳形丁山癸向

二子

譚氏

桂香生於清順治二年乙酉十月初十未時歿於康熙五十八年己亥十一月初三壽七十五歲葬畔塘下獅子搖鈴形傍清婆左邊卯酉兼

乙辛向

一子

定家
三子

潤邦

字若霖生於明崇禎七年甲戌三月二十八申時康熙庚申年承修九山大堰刻入縣志相邦序內歿於清康熙二十三年甲戌二月初九壽六十一歲葬臺古頭鳳形與弟聖邦合葬右邊西卯兼庚甲向

國

維緯續

何氏

孝蘭生於明崇禎五年壬申十一月十四戌時歿於清康熙二十一年壬戌六月二十三葬黃竹木陂冲蜈蚣形二排與弟婦李氏里桂同穴右邊巽乾

兼辰戌向

三子

繼

張氏

晚玉生於明崇禎十五年壬午十二月十八巳時歿於清雍正十年壬子九月二十二壽九十一歲葬菜園冲茅湖塘牛形與弟婦侯氏合葬左邊午子

定家
四子

繼

定家
五子
定富
長子

繼

聖邦

李氏

侯氏

員邦

興邦

雷氏

楊氏

兼丙壬向

字克念生於明崇禎十年丁丑八月十七辰時歿葬豪古頭鳳形與兄潤邦合塋左邊西卯兼庚甲向

里桂生於明崇禎三年庚午十二月二十五酉時歿葬黃竹木陂冲蜈蚣形二排與何氏孝蘭同穴左邊巽乾兼辰戌向

蓮秀生於清順治五年戊子十二月十六戌時歿葬菜園冲茅湖塘牛形與嫂張氏合塋右邊午子兼丙壬向

歿葬失考

字君盛生於明萬歷四十年壬子二月十四寅時歿葬吊鐘形三排上下磚砌墳頭立碑辛山乙向

元秀歿葬畔塘上手

元香生於明天啓三年癸亥三月二十二歿葬言公脚下左邊一穴子山午向

國

伯侯倚儒

國

榮秦春泰

定富
次子

翊邦

字贊楚生於明萬曆四十四年丙辰十一月十六歿葬下興塘虎形頭排左邊辛山乙向

國英

定富
三子

魁邦

字次元生於明崇禎六年癸酉八月初八卯時歿葬畔塘頭虎形挨張氏祖婆墳邊

三子

國選
舉意

定論
長子

眷邦

字鐘祥歿葬畔下牛形

國堯

王氏

三桂歿葬同夫處

鄧氏

卯香歿葬同夫處

一子

定論
次子

仙邦

往外故

國堯

定論
三子

定論
四子

定論
五子

定論
六子

定論
七子

葵邦

雷氏

玉邦

趙氏

外邦

奉邦

華邦

康氏

歿葬言公山

歿葬獅子脚下左邊鳳形

字席珍歿葬畔塘下言公山人形

壽桂歿葬畔塘下叢山裏

歿葬畔塘下牛形

終養葬母後投軍泉州故

字君實生於明崇禎十四年辛巳七月初十申時歿於清雍正元年癸卯九月初三壽八十三歲葬白水澗單提形

四桂生於清順治十年癸巳九月二十四申時歿於康熙六十年辛丑九月初十壽六十九葬畔塘下屋後鳳形頭排左邊辛山乙向

三子

一子

一子

國祚福祥

國勳

國紀

劉氏族譜

卷之六

劉潤公永清派世系

二十

致遠堂

漢俸派
祖賚房

漢俸派
祖賚房

定性
長子

鎮邦
尹氏

字君弼生於明天啓元年辛酉歿葬失考

歿葬失考

定性
次子

彥邦

字君耀生於明崇禎二年己巳七月二十一歿葬失考

定性
三子

通邦

字君遇生於明崇禎九年丙子五月初三歿葬失考

歿葬失考

定性
四子

道邦

字楚珍生於明天啓四年甲子七月十九午時歿葬失考

定試
長子

大邦

生於明天啓五年乙丑九月初一辰時歿葬失考

三子

定試
次子

達邦

歿葬失考

國

臣忠用

漢林派
祖煥房

漢林派
祖煥房

定憲
子

定章
長子

定章
次子

李氏

攸邦

鄧氏

壽邦

王氏

秦邦

王氏

歿葬失考

歿葬失考

六蘭歿葬失考

字明昌歿葬一都下興塘虎形辛山乙向

午桂歿葬白水洞單提形庚山甲向

字明德歿葬一都下興塘虎形辛山乙向

三桂歿葬同夫處

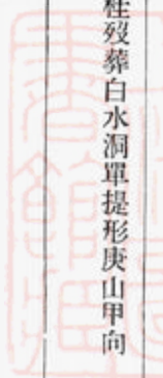

劉氏族譜

卷之六 劉澗公永清派世系

二十一

文奎堂

國

袖

國

柱校樑材相林桂森

義美羨

八子

三子

卷之三

定章
三子

奉邦

歿葬失考

三桂歿葬失考

鄺氏

定章
四子

春邦

字明玉歿葬一都下興塘虎形按國材墳墓辛山乙向

孝蘭歿葬白水洞竹雞冲單提形庚山甲向

三子

譚氏

定章
五子

泰邦

歿葬反背冲月形亥山巳向

歿葬失考

鄺氏

歿葬失考

春邦

救蘭歿葬失考

定章
六子

陳氏

國

華芳蘭

漢漢派
祖微房

漢統派
祖微房

子定文

子定偉

長子定仁

次子定仁

三子定仁

倖邦

李氏

元邦

清邦

王氏

秦邦

元邦

歿葬賀家冲船坳上人形乾巽兼戌辰向

七蘭歿葬失考

永清孟朴公仲湯派

歿葬失考

歿葬失考

歿葬失考

歿葬失考

歿葬失考

妻氏歿葬失考

一子

國瑞

一子

國瑚

漢芬派
祖憲房

漢芬派
祖慈房

定基
子

定禎
子

定祉
子

定福
長子

榮邦

羅氏

位邦

朱氏

龍邦

邱氏

仕邦

永清孟樊公仲文派

住黃家洞

字爵顯歿葬長江月形甲山庚向

冬桂歿葬畔塘下鳳形午山子向

字名楊歿葬下行塘涼傘形又名鳳形改葬長冲捲尾虎形

歿葬下行塘涼傘形又名鳳形丁山癸向改葬長冲捲尾虎形申山寅向

字顯光歿葬銅塘冲蛇形酉山癸向

歿葬下行塘涼傘形又名鳳形丁山癸向

字汝學生於清順治五年戊子八月二十五午時歿於乾隆五年庚申十二月初九壽九十三歲葬羅山嶺山巔下塘形未山丑向

國家

國佑佐俊

國祿福

國容安

定福
次子

定福
三子

定祿
子

鄧氏

信邦

唐氏

作邦

何氏

憲邦

黃氏

里香生於清順治六年己丑七月二十四時歿於康熙五十九年庚子十一月二十四壽七十二葬蒙古頭獅子搖鈴形辛乙兼酉卯

三子

字汝志歿葬大園裏辛山乙向

冬桂歿葬羅山嶺山獺下塘形未山丑向

二子

字汝爲生於清康熙三年甲辰二月初一戌時歿於康熙三十九年庚辰三月二十八葬羅山嶺山獺下塘形未山丑向

壽蘭生於清康熙十六年丁巳八月十九辰時歿於雍正二年甲辰八月十六葬槐樹下後龍短木嶺黃犬戀窠形申山寅向

一子

字盛廷歿葬南冲吳家上手龜形申山寅向

歿葬銅塘冲蛇形卯山酉向

永清孟樊公仲武派

住白水下

劉氏族譜

卷之六 劉潤公永清派世系

二十三

致遠堂

國宋

國趙

實

漢柏派
祖驗房

漢時派
祖鈞房

定美
長子

定美
次子

定美
三子

定榮
長子

定榮
次子

材邦

氏

壽邦

開邦

氏

子邦

鄧氏

孝邦

歿葬宅後土門

歿葬失考

歿葬失考

歿葬宅後土門

歿葬失考

字九我歿葬宅後土門狗頭形二排癸山丁向

八桂歿葬對門滿竹冲鳳形四排庚山甲向

一子

字忠我歿葬對門滿竹冲金盆形癸山丁向

國仁

國備
侯

定耀
長子

繼

定耀
次子

定耀
三子

定耀
四子

定照
長子

鄧氏

同桂歿葬與夫品排

四子

禎邦

字能閔生於明崇禎二年己巳十二月初五亥時歿於康熙三十二年癸酉七月十九壽六十五葬對門滿竹冲鳳形四排左邊庚山甲向

國傳
化位

朱氏

晚妹歿葬對門滿竹冲早粘田塍上頭排壬山丙向

陳氏

喜桂生於明崇禎元年戊辰九月初八辰時歿於清康熙五年丙午十一月葬同夫處頭排與羅氏長桂同墓

二子

祥邦

字鳳卿生於明崇禎六年癸酉十二月十二寅時歿於清康熙五年丙午九月初五葬宅後土門路下寅山中向

祿邦

字君祥生於明崇禎十二年己卯十一月十七酉時歿於清康熙元年壬寅七月二十三葬宅後土門卯山西向

福邦

歿葬對門滿竹冲早粘田塍上頭排壬山丙向

培邦

歿葬對門滿竹冲早粘田塍上頭排壬山丙向

劉氏族譜

卷之六

劉潤公永清派世系

二十四

文志卷三

定照次子

棟邦

字正宇生於清順治七年庚寅二月二十一亥時歿於康熙五十年辛卯四月十一壽六十二歲葬掃箕嶺虎形長山坤向

國儲倫

定照三子

王氏
樑邦

冬蘭生於清順治十五年戊戌十月初六戌時歿於雍正七年己酉十二月十五壽七十二葬對門滿竹冲鳳形三排右邊庚山甲向

三子

國住

繼

史氏
李氏

喜蘭歿葬失考

石蘭歿葬失考

一子

定映子

楚邦

字德欽歿葬宅後土門小乳上

國倅

漢節派
祖鐘房

定國長子

貶氏
試邦

成桂歿葬掃箕嶺

一子

歿葬失考

漢節派
魁鏢房

定國
次子

識邦

歿葬失考

歿葬失考

歿葬宅後土門龍形子山午向

定昂
長子

文邦

字秀元生於明崇禎二年己巳十月初三辰時歿於清康熙四十五年丙戌七月初一壽七十八歲葬溪木冲龜形又名烏鴉仆地形頭排右邊王山丙

向

定昂
三子

江氏
舉邦

辰桂生於明崇禎八年乙亥三月十七辰時歿於清康熙六十年辛丑七月二十三壽八十七歲葬夫脚下

四子

字君美生於清順治二年乙酉十二月二十二辰時歿於康熙五十八年己亥十一月十五壽七十五歲葬溪木冲龜形又名烏鴉仆地形頭排中穴王

山丙向

國

華蕙羨善

國

萬美茂芳

定 繼

定 昂

繼

定 昇

定 昇

歐氏

李氏

齊邦

李氏

李氏

橋邦

學邦

二秀生於清順治三年丙戌十二月十三寅時歿於康熙三十一年壬申十一月二十五葬對門滿竹冲鳳形庚山甲向

三子

逢蘭生於清順治十三年丙申正月十五卯時歿於清康熙五十九年庚子五月二十八壽六十五葬畔塘下對門武公冲鳳形乙山辛向

一子

國圖字指日生於清順治八年辛卯九月二十三寅時歿於雍正十年壬子正月二十二壽八十二歲葬溪木冲龜形又名烏鴉仆地形頭排壬山

丙向

榮桂歿葬畔塘下武公冲鳳形乙山辛向

三子

新桂生於清順治十六年己亥十月初四酉時歿於乾隆六年辛酉四月初八壽八十三歲葬楊桐山鳳形辛山乙向

一子

歿葬失考

歿葬失考

國

相士才文

定昇
三子

德邦

字君用生於明崇禎十二年己卯十二月十六申時歿於清康熙五十二年癸巳十月初五壽七十五歲葬掃箕嶺虎形良山坤向

國梅校

定鼎
長子

俊邦

字君英生於明崇禎十二年己卯正月十八亥時歿於康熙三十八年己卯六月十六壽六十一葬宅後土門狗頭形頭排右邊癸山丁向

國豐

定鼎
次子

偉邦

字子美生於清順治八年辛卯十二月二十七申時歿於康熙四十一年壬午十月十九葬楊桐山鳳形左邊辛山乙向

國麟

定鼎
三子

傑邦

字伯英生於清順治十二年乙未二月十四未時歿於雍正元年癸卯十二月三十壽六十九葬東冲頭官窩墳上牛形巳山亥向

國

濟濱

李氏

一蘭生於清順治九年壬辰十月二十八申時歿於雍正元年癸卯二月初四壽七十二歲葬三都瓜杓頭螺蟪吐嚮形頭排右邊卯酉

劉氏族譜

敬廷堂

漢紙派
祖聰房

漢貴派
祖堯房

定葵
長子

定葵
次子

定葵
三子

定忠
子

先邦

陳氏

楚邦

尹氏

仁邦

綾邦

兼甲庚向

字元鼎歿葬椅子形王山丙向

四子

逢姬歿葬椅子形王山丙向

二子

字忠良生於明崇禎三年庚午八月初六亥時歿於康熙元年壬寅由十八都延道鄉大樹下徙居衡州鄱邑七都水口歿於清康熙四十四年乙酉三月初八辰時葬蘭棚裏良山坤向

倍娘生於明崇禎八年乙亥正月初三午時歿於清康熙四十七年戊子九月十八葬蘭棚裏與夫同墓

三子

字元善康熙年間往四川歿葬失考

字安雲歿葬榆樹下上手賢章廟背龍形丙山壬向

國植

國暉
貴曜

國輝
聖輝

劉氏族譜

卷之六

劉潤公永清派世系

二十七

致遠堂

定興
長子

李氏

外貞歿葬大園裏鰲魚形辛山乙向

一子

紹邦

字啓虎歿葬倉冲口月形乙山辛向與祖同處

國標

定興
次子

經邦

字啓玉歿葬倉冲口月形乙山辛向

國梅椿松

陳氏

舊貞歿葬同夫處

三子

定興
三子

繼邦

字啓泰歿葬漢下地形艮山坤向

國遠遼

廖氏

六娘歿葬同夫處

二子

永清孟楚公仲中派

住板樑畔塘下

漢業派
祖聘房

漢業派
祖勳房

定鐸
長子

定鐸
次子

定欽
長子

定欽
次子

護邦

論邦

梁氏

詔邦

李氏

何氏

註邦

李氏

歿葬失考

歿葬失考

六桂生於清順治十五年戊戌六月十一酉時歿於雍正二年甲辰壽六十七歲葬金釵坪蝦蟆形

二子

字待庸生於清順治二年乙酉六月初四歿葬新屋背後頭排中間

生於清順治九年壬辰十二月二十三歿葬失考

香蘭歿葬失考

字從義生於清順治四年丁亥正月二十六丑時歿葬城門坳蛇形第二排

長蘭歿葬金釵坪蝦蟆形左邊

五子

國
學詩

國
唐序庫廟蕙

漢業派
祖好房

定 飲
三 子

誨 邦

字學儒生於清順治八年辛卯九月十二巳時歿於康熙三十八年己卯十月二十五葬城門坳蛇形頭排左邊

國 庸

定 飲
四 子

許 氏
訓 邦

二妹生於清順治十六年己亥八月初六酉時歿於雍正元年癸卯八月初四壽六十五葬金釵坪蝦蟆形頭排右邊第三穴

一子

聖蘭歿葬同夫處

鄧 氏

生於清順治十八年辛丑二月初二歿葬新屋背頭排右邊邊上

讓 邦

定 欽
五 子
定 綱
子

茂 邦

生於清順治九年壬辰八月初二申時歿於康熙四十四年乙酉葬塘下冲魚形

國 亮

鄧 氏

冬蘭生於清順治十年癸巳五月十四辰時歿於康熙二十九年庚午葬塘下冲魚形

四子

國 亮
高 亨

定 純
長 子

超 邦

生於清康熙元年壬寅十二月十三卯時歿葬失考

國 玖

劉氏族譜

漢氏派
祖柩房

定純
次子

定前
長子

定前
次子

雷氏

立邦

李氏

傅邦

張氏

仁邦

唐氏

歿葬失考

字榮侯生於清康熙五年丙午五月二十二申時歿於乾隆十七年壬申壽八十七歲葬城門凹鳳形

新秀生於清康熙十一年壬子八月十六申時歿於乾隆七年壬戌壽七十一歲葬黃竹蛇形
四子

永清孟楚公仲立派住板樑

字公述號鍾靈生於清康熙二十五年丙寅二月初五午時歿於乾隆九年甲子十月初四葬長冲月形傍祖婆王氏墓

新蘭生於清康熙四十一年壬午正月初一辰時歿葬失考
四子

字公遠生於清康熙二十八年己巳九月十七未時歿葬金釵坪蝦蟆形

敦蘭生於清康熙三十九年庚辰四月初一申時歿葬長冲月形
三子

國

訓讀誨

國

秀種積科

國

華富貴

漢氏派
祖郁房

漢尾派
祖繪房

漢西派
祖恩房

子定奇

長子定蛟

三子定蛟

長子定和

次子定和

長子定禮

時邦

曹氏

廣邦

庸邦

一邦

倚邦

盈邦

字德侯歿葬塘下冲

逢蘭歿葬同夫墓

往川故

往川故

字必侯生於清康熙四十九年庚寅正月初十歿葬長冲虎形

字炳凡生於清康熙六十一年壬寅十二月十九戌時歿於隆乾二十九年甲申正月十五葬長冲虎形娶雷氏冬女
二子

永泰孟杞公仲達派住大元第

字紹卿生於清康熙二十五年丙寅八月初五歿葬失考

國長壽子

國禮祿

劉氏族譜

卷之六

劉潤公永清永泰三世系

二十九

文廷堂

漢北派
祖顯房

漢鸞派
祖倅房

漢度派
祖志房

定禮
次子

賀氏
孕邦

生於清康熙三十五年丙子六月十五歿葬失考

字毓秀生於清康熙三十五年丙子歿葬孤莊坵鳳形坐北向南娶李氏

一子

國永

定尊
長子

義邦

歿葬失考

定尊
次子

智邦

歿葬失考

定旭
長子

俊邦

生於清康熙二年癸卯十月初二歿葬失考

定旭
次子

佳邦

生於清康熙九年庚戌六月十四歿葬失考

定禪
長子

昇邦

歿葬失考

歿葬失考

一子

國位

漢陽派
祖英房

定禪
次子

旻邦

歿葬失考

國
信任

定禪
長子

家邦

字仁先生於清康熙四十八年己丑二月三十辰時歿葬失考

二子

國

品召君冲

李氏

生於清康熙四十八年己丑十二月十一未時歿葬失考

四子

定禪
次子

宋邦

生於清康熙五十二年癸巳十月十四午時歿葬失考

國

循衡

定禪
子

築邦

字俊先生於清康熙二十四年乙丑九月二十四申時歿於乾隆十八年癸酉正月初九辰時壽六十九歲葬六都小坳坪坐東向西

二子

江氏

菊女生於清康熙二十八年己巳十一月初一未時歿葬失考

定禪
子

仁邦

字義先生於清康熙二十八年己巳正月初二戌時歿於雍正六年戊甲正月葬磨頭魚形坐東向西

國

典興

劉氏族譜

卷之六 劉澧公永泰派世系

三十

收生堂

孝蘭生於清康熙三十七年戊寅十一月十四辰時歿於乾隆十年乙丑二月初十葬六都小凹坪坐南向北

三子

與

永泰孟緯公仲邊派

歿葬失考

國紋

子定奇

正邦

歿葬失考

一子

漢衡派
祖槐房

子定珊

輔邦

生於清順治十八年辛丑九月初一歿於雍正九年辛亥四月十七壽七十一歲葬黃寨嶺虎形

國湘

匡氏

喜蘭歿葬廟後山

二子

長子定瑚

策邦

生於清康熙四年乙巳十月十四歿葬瓜杓堆

國濟

李氏

黑秀歿葬黃寨嶺虎形

二子

次子 定瑚

三子 定瑚

四子 定瑚

長子 定秀

第邦

生於清康熙八年己酉正月十二歿葬兩頭塘

歐氏

三蘭歿葬葫蘆形

一子

籍邦

字文典歿葬城門崗牛形

國祿昭

江氏

金蘭歿葬同夫處

二子

簡邦

字雍可生於清康熙二十二年癸亥十二月十五酉時歿於乾隆十八年癸酉九月十四丑時壽七十一歲葬瓜杓堆

國聘取

曹氏

粵蘭歿葬城門崗牛形

二子

寧邦

生於清康熙五十七年戊戌三月二十五歿葬失考

漢衛派
祖植房

李氏

歿葬失考

劉氏族譜

卷之六

劉潤公永泰派世系

三十一

文奎堂

定秀
次子

宰邦

生於清康熙五十九年庚子十月初二歿葬失考

定秀
三子

宙邦

生於清雍正元年癸卯十一月二十九歿葬失考

定季
子

曹氏
承邦

生於清雍正二年甲辰六月十五歿葬失考

歿葬失考

永泰孟緯公仲迪派

漢仲派

祖家房

定開
長子

權邦

生於清順治十五年戊戌十月十一歿葬失考

歿葬失考

一子

定開
次子

首邦

生於清康熙元年壬寅十月二十五歿葬失考

國泰

漢舜派
祖將房

漢光派
祖勻房

定開
三子

定虬
長子

定虬
次子

仙邦
熙邦

建邦

鄺氏

達邦

章邦

生於清康熙五年丙午七月十八歿葬失考

字燕興生於清康熙十一年壬子十一月十六歿葬失考

永泰子孟緯公仲通派

字啓章歿葬失考

壽音歿葬失考

字九達歿葬失考

字廷燦歿葬失考 娶陳氏

永泰子孟緯公仲遜派

國定官

國勞花

劉氏族譜

卷之六 劉潤公永泰派世系

三十二

家世堂

漢幅派
祖堯房

子定栩

長子定翔

次子定翔

長子定翹

珪邦

字如璋生於清康熙二十五年丙寅歿葬鳳形辛山乙向

全桂生於清康熙二十九年庚午歿葬泉塘人形

三子

梁氏

字美先生於清康熙三十一年壬申四月二十一日辰時歿葬鳳形辛山乙向

國
舜虞

詹氏

歿葬失考

二子

瓚邦

字白珩生於清康熙三十四年乙亥九月二十九亥時歿葬失考

國
彪茂

侯氏

正蘭生於清康熙三十七年戊寅正月十八子時歿葬鳳形辛山乙向

二子

璉邦

字華美生於清康熙三十七年戊寅歿葬泉塘人形亥山巳向

國
謙言

黃氏

橋秀生於清康熙四十五年丙戌九月初四歿於乾隆四十二年丁酉五月二十一壽七十二葬黃寒嶺寒虎轉尾形乾山巽向

二子

漢輻派
祖舜房

定嗣 次子 三子 定嗣 子 定嗣 長子 定嗣 次子

瑚邦 珍邦 王氏 星邦 楊氏 城邦 張氏 琛邦

字貴重生於清康熙四十一年壬午歿葬鳳形辛山乙向

字儒相歿葬鳳形辛山乙向

開香生於清康熙五十九年庚子五月二十六辰時歿於嘉慶元年丙辰壽七十七歲葬長冲虎形卯山酉向

字明照生於清康熙三十二年癸酉四月十九歿葬楊樹下葫蘆形壬山丙向

歿葬涼傘洞

字侑康生於清康熙十九年庚申歿葬下手野豬窩鳳形壬山丙向

秀蘭歿葬鳳形辛山乙向

字公善生於清康熙二十二年癸亥二月二十一日午時歿葬長冲虎形周氏祖婆右邊坐東向西

國謹課

國平

國續迪

國通

劉氏族譜

卷之六

劉潤公永泰派世系

三十三

致桂堂

漢宗派
祖登房

定柄
三子

定柄
四子

定瓊
長子

定瓊
次子

定瓊
三子

伍氏

璣邦

李氏

瓊邦

張氏

億邦

倬邦

倍邦

外妹生於清康熙二十六年丁卯二月二十八日歿葬鳳形辛山乙向 一子

字公璣生於清康熙二十五年丙寅八月初七日歿葬鳳形辛山乙向

歿葬失考

三子

字燕賓生於清康熙三十八年己卯三月歿葬鳳形辛山乙向

背鳳生於清康熙三十八年己卯歿葬黃寨嶺虎形乾山巽向

二子

字榮先歿葬廟山裏

字華先歿葬廟山裏

字富先歿葬廟山裏

國
權柱棟

國
趙超

國
陸附

李氏

歿葬失考

三子

陽

扳邦

歿葬失考

定瑤
長子

提邦

字公萬生於清康熙二十四年乙丑八月二十六申時歿於雍正十二年甲寅四月十七葬葫蘆形坐北向南

國家

王氏

開蘭歿葬失考

一子

定瑤
三子

攜邦

字公行歿葬廟山裏

國贊

胡氏

端桂歿葬六都高井蛇形

一子

定瑤
四子

振邦

字克興生於清康熙三十三年甲戌十一月十一未時歿於乾隆二十一年丙子八月初九壽六十三歲葬葫蘆形坐北向南

國寅
常贊

王氏

鳳音生於清康熙三十九年庚辰七月二十辰時歿於乾隆四十三年戊戌八月初一壽七十九歲葬猿猴形坐東北向西南

三子

劉氏族譜

卷之六 劉潤公永泰派世系

三十四

致遠堂

漢宗派
祖添房

定瑞子

定璋長子

定璋次子

定璋三子

定崇長子

治邦

李氏

峴邦

王氏

崙邦

梁氏

山邦

學邦

字職安生於清康熙四十三年甲申四月初十亥時歿於乾隆二十九年甲申九月初八壽六十一歲葬桐林窩牛形

七香生於清康熙四十六年丁亥十二月初七午時歿於乾隆十八年癸酉九月十一葬葫蘆形 一子

字貴先生於清康熙三十五年丙子正月初六歿於乾隆三十七年壬辰十月二十八壽七十七歲葬皂角窩當歧

永桂生於清康熙四十三年甲申四月二十三巳時歿於乾隆三十七年壬辰十月二十五壽六十九歲葬同夫處 四子

字名山生於清康熙三十九年庚辰八月二十六未時歿於乾隆十七年壬申葬廟背山坐北向南

鳳玉歿葬皂角窩 一子

歿葬廟山裏

字公效生於清康熙三十年辛未十二月初七戌時歿於乾隆三十三年戊子十二月十五壽七十八歲葬東冲伯牙撫琴人形傍

國章

國遠達企

國同

國耀

唐婆右邊第三穴

李氏

壽鳳生於清康熙三十二年癸酉十月二十午時歿於乾隆二十五年庚辰六月二十二壽六十八葬揚柳塘湖鴨下池形二排右邊乙山辛向四子

李氏

貞秀生於清康熙五十年辛卯五月二十九寅時歿於乾隆五十年乙巳二月初一葬皂角窩

龔邦

字書升生於清康熙三十五年丙子八月初八寅時歿於康熙五十二年癸巳七月十五葬皂角窩

琮邦

字瑞章生於清康熙十九年庚申十一月十九申時歿於乾隆二年丁巳二月十八葬高塘虎形坐西向東

歐氏

敘蘭生於清康熙二十二年癸亥十二月十六亥時歿於乾隆三十一年丙戌六月初六壽八十四葬本宅橋頭鳳形改葬葫蘆形亥山巳向

璜邦

字公佩生於清康熙二十三年甲子二月十一申時歿於乾隆二十五年庚辰八月十四壽七十七歲葬高塘虎形左邊

張氏

福蘭生於清康熙三十二年癸酉六月初一酉時歿於雍正十三年乙卯十二月十九葬長冲廟後山虎形

繼

定崇
次子

定嶽
長子

定嶽
次子

劉氏族譜

卷之六

劉潤公永泰派世系

三十五

文生

訓謀

國
仙仰仁

國
佚倫攸

三子

定嶽
三子

瑞邦

歿葬失考

李氏

歿葬失考

定嶽
四子

玉邦

字如珍生於清康熙二十九年庚午十月十六未時歿於乾隆二十三年戊寅十月初四壽六十九歲葬皂角窩巳亥兼巽乾向

國佳

李氏

九桂生於清康熙三十一年壬申九月初五辰時歿於乾隆二十三年戊寅九月十八壽六十七歲葬葫蘆倒地形壬山丙向

一子

定峯
子

覺邦

字先知歿葬廟後山

歿葬失考

國何

李氏

歿葬失考

一子

王氏

定珍
子

允邦

字三齊歿葬失考

漢宗派
祖科房

漢宗派
祖昌房

定志
長子

李氏

外性歿葬失考

甲邦

字首元生於清康熙二十八年己巳四月二十寅時歿葬失考

李氏

長鳳歿葬黃江頭鳳形

一子

國
龍虎

定志
次子

日邦

字聖言生於清康熙二十九年庚午十月三十一時歿葬失考

國
大

李氏

秀蘭生於清康熙三十三年甲戌四月二十六卯時歿葬廟後山坐北向南

一子

定志
三子

重邦

字宇侯生於清康熙三十八年己卯十月十五歿葬皂角窩坐北向南

國
河

廖氏

毛女歿葬失考

一子

定志
四子

福邦

字備五生於清康熙四十三年甲申三月初三寅時歿於乾隆二十年乙亥六月初十葬勞頭窩人形坐北向南

劉氏族譜

卷之六 劉潤公永泰派世系

三十六

文正堂

定愨
長子

定懋
次子

定憲
長子

定憲
次子

廖氏

田邦

子邦

李氏

宙邦

鄺氏

宦邦

鄧氏

元鳳生於清康熙四十七年戊子九月初十辰時歿葬失考

歿葬失考

字繼盛生於清康熙四十二年癸未正月二十二寅時歿於乾隆四十年乙未正月十一壽七十三歲葬本宅下手牛形

鳳秀歿葬葫蘆倒地形亥山巳向

二子

歿葬失考

歿葬失考

一子

字仕章生於清康熙四十三年甲申八月二十四辰時歿於乾隆九年甲子六月初十葬葫蘆形亥山巳向

二蓮生於清康熙五十年辛卯十二月初十寅時歿於乾隆五十二年丁未正月二十五壽七十七歲葬廟後山

二子

國以光

國今

國會

漢宗派
祖晏房

子 定 惠

子 定 一

子 定 十

子 定 千

錫邦

楊氏

信邦

陳氏

附邦

史氏

件邦

張氏

字如金生於清康熙四十五年丙戌十二月初七戌時歿於乾隆十四年己巳葬黃寨嶺

貴女生於清康熙四十二年癸未七月十三丑時歿葬失考

一子國耳承嗣廖姓

字以質生於清康熙四十七年戊子十一月十七戌時歿於雍正八年庚戌葬長冲獅形

章秀生於清康熙五十年辛卯二月十八亥時歿葬失考

二子

字授先生於清康熙五十三年甲午十二月初十戌時歿於乾隆四十五年庚子四月壽六十七歲葬葫蘆倒地

竹蓮生於清康熙五十四年乙未十月十七丑時歿葬杉木冲人形亥山已向

二子

字芬先生於清康熙五十五年丙申十二月二十四戌時歿於乾隆四十年乙未三月初四壽六十歲葬橋頭皂角窩魚形子山午向

新音生於清康熙五十七年戊戌十一月二十二寅時歿於嘉慶元年丙辰八月初一壽七十九歲葬鳳形

三子

國騰勝

國秀香

國性悅

劉氏族譜

卷之六

劉潤公永泰派世系

三十七

文奎堂

漢宗派
祖昇房

定主 次子 繼 定主 長子 定品 次子 定主

俱邦 魏邦 王邦 晉邦 王氏 楊氏 秦邦

字克偕生於清康熙五十九年庚子六月二十三寅時歿於乾隆五十三年戊申十月壽六十九歲在川故

字繼叔生於清康熙四十五年丙戌二月二十八亥時歿於乾隆三十五年庚寅六月初五壽六十五歲葬高井蛇形

遂蓮生於清康熙四十四年乙酉九月二十二午時歿於乾隆四十五年庚子五月初一壽七十六歲老婆冲倒驕驢形癸丁兼子午 四子

字盛先生於清康熙五十九年庚子八月初七辰時歿於乾隆四十六年辛丑九月初五壽六十二歲葬杉冲虎形亥山巳向

玉蓮生於清康熙五十五年丙申歿葬葫蘆倒地地形高塹下頭排右邊第一穴亥山巳向 一子

福音生於清康熙五十七年戊戌九月十六亥時歿於乾隆五十七年壬子七月初二壽七十五歲葬同夫處一墓

字益先生於清雍正四年丙午五月十九午時歿於乾隆五十四年己酉九月二十一壽六十四歲葬杉冲人形改葬三星伴月形酉卯兼

庚甲向

國

翰幹

國

清

國

拔萃華芹

定主
三子

定戶
長子

繼

王氏

超邦

張氏

添邦

李氏

鄺氏

喜蓮生於清雍正七年己酉五月初九寅時歿於嘉慶二十五年庚辰四月三十未時壽九十二歲葬黃竹木陂冲蜈蚣形伴芳公左邊第三穴巽乾兼辰戌向

四子

字拔先生於清乾隆二年丁巳十一月初一亥時歿於嘉慶四年己未十月十九辰時壽六十三歲葬杉冲入形亥山已向

圓蓮生於清乾隆四年己未五月二十八酉時歿於嘉慶二十四年己卯七月二十八亥時壽八十一歲葬老婆冲倒騎驢形新登癸山丁向

二子

字乾先清嘉慶元年恩賜醫官九品頂戴生於康熙五十九年庚子六月二十七午時歿於嘉慶四年己未七月初七日時壽八十歲葬杉冲虎形乾巽兼亥已向

國端

福蓮生於清康熙五十七年戊戌正月十一巳時歿於嘉慶二年丁巳九月初十壽八十歲葬杉冲虎形乾巽兼亥已向

一子

二玉生於清乾隆六年辛酉四月二十卯時歿於嘉慶十三年戊辰閏五月十八壽六十八歲葬同夫處

國沈

漢宗派
祖魁房

定戶
次子

地邦

字坤先生於清雍正三年乙巳正月初四酉時歿於乾隆三十四年己丑十一月二十三葬鳳形頭排右邊癸山丁向次子端承添邦祧

國靖

王氏

梅蓮生於清雍正五年丁未九月初十卯時歿於乾隆十三年戊辰葬葫蘆形

一子

江氏

鳳蓮生於清雍正八年庚戌五月初四申時歿於乾隆三十四年己丑十月十九葬廟坪山左邊月形

二子

定閥
長子

賜邦

字爾知生於清康熙十五年丙辰十二月十三辰時歿於乾隆十年乙丑十月初八壽七十歲葬長冲虎形傍祖左邊第二穴

國材

曾氏

福蘭生於清康熙十八年己未十一月三十歿於康熙五十三年甲午正月初四葬葫蘆形背土坪裏中穴

柏松校材

王氏

玉蘭生於清康熙十四年乙卯十二月二十六申時歿於乾隆二十五年庚辰十月二十六壽八十六歲葬葫蘆形

四子

定閥
次子

腆邦

字公榮生於清康熙三十年辛未十月十五申時歿於雍正元年癸卯四月二十九葬十里洞黃寨嶺寒虎轉尾形

國用

雷氏

喜鳳生於清康熙二十七年戊辰四月初一酉時歿葬失考

三子

風周用

定歷
長子

習邦

生於清康熙十九年庚申歿葬勞頭窩

李氏

桂玉歿葬失考

定歷
次子

翠邦

生於清康熙二十三年甲子歿葬勞頭窩

謝氏

金玉歿葬失考

定歷
三子

翬邦

生於清康熙三十二年癸酉歿葬草結窩

李氏

玉蓮歿葬失考

二子

定歷
四子

翟邦

生於清康熙三十六年丁丑往川故

邱氏

秀蓮歿葬失考

一子

國
璇璣

國
唐

定聞
長子

錄邦

字公選生於清康熙二十三年甲子七月初二寅時歿於乾隆二十七年壬午二月十八壽七十九歲葬黃寨嶺虎形

國賢

定聞
次子

欽邦

救蘭生於清康熙二十五年丙寅十月二十四巳時歿於乾隆十八年癸酉正月二十三壽六十八歲葬高嶺上

一子

國化

定聞
四子

鍾邦

字公大生於清康熙三十七年戊寅十二月二十四子時歿於乾隆三十五年庚寅四月初十壽七十三歲葬黃寨嶺虎形

二桂生於清康熙二十九年庚午三月初三午時歿於乾隆二十一年丙子二月初六壽六十七歲葬槐樹下泉塘人形壬山丙向

一子

國慶

定聞
五子

鑑邦

新玉生於清康熙三十九年庚辰五月二十四卯時歿於乾隆四十一年丙申八月初八壽七十七歲葬高嶺上

三子

國應

江氏

字法臣生於清康熙四十四年乙酉十二月二十九酉時歿於乾隆四十四年己亥六月二十二壽七十五歲葬金釵坪

年秀歿葬觀音塘

國席

繼

定華
長子

定華
次子

漢祖派
祖巍房

定轍
子

定軾
長子

張氏

金蓮生於清康熙五十四年乙未四月十六巳時歿葬觀音塘與江氏同墓
同園
三子

高邦

字公元生於清康熙三十八年己卯十二月初一辰時歿葬野牛窩
酉貞歿葬失考

鄧氏

字公明生於清康熙四十年辛巳九月十二歿於乾隆二十五年庚辰六月
十六壽六十歲葬泉塘人形

亮邦

喜鳳生於清康熙四十年辛巳十月初四歿於乾隆三十五年甲寅五月十
三壽七十歲葬雄雞相啄形

李氏

歿葬野牛窩
三子

京邦

長蓮歿葬失考
四子

王氏

字榮山生於清康熙三十年辛未歿葬失考

裕邦

劉氏族譜

卷之六

劉潤公永泰派世系

四十

族譜

國忠

應恩

國

舉學

國祥

謝氏

徵桂歿葬失考

一子

禮邦

字義山生於清康熙三十三年甲戌十一月十五歿葬失考

唐邦

歿葬桐林窩

國元亨

楊氏

鳳女歿葬失考

二十

庶邦

歿葬廟山裏

國祈

李氏

新女歿葬同夫處

一子

庠邦

歿葬失考

序邦

歿葬失考

國福

定次子 定次子 定長子 定次子 定次子 定次子

漢袍派
祖棋房

定蛟
長子

月邦氏

歿葬失考

一子

字明德生於清康熙四十八年己丑七月十六子時歿於乾隆三十六年辛卯九月十八壽六十三歲葬觀音堂人形

國斯

定蛟
次子

唐氏

鳳香生於清雍正二年甲辰十二月十五戌時歿於乾隆五十一年丙午七月二十一葬廟山裏兩頭塘

一子

定蛟
三子

用邦

生於清康熙五十二年癸巳歿葬失考

定蛟
四子

丹邦

字繼榮生於清康熙五十六年丁酉八月十八寅時歿於乾隆二十二年丁丑正月初四葬廟山裏兩頭塘

國基

李氏

金香生於清雍正三年乙巳七月二十四寅時歿於乾隆五十五年庚戌九月十三壽六十六歲葬橋頭五陵廟後山

一子

定蛟
四子

周邦

生於清雍正三年乙巳八月初八寅時歿葬葫蘆倒埤形

永泰孟緯公仲巡派

劉氏族譜

卷之六 劉潤公永泰派世系

四十一

文星堂

漢軾派
祖亥房

定仲
長子

明邦

字視遠生於清康熙二十四年乙丑四月初七歿於康熙五十八年己亥葬長塘尾猿猴戲菓形坐東向西 娶李氏觀秀 三子

國榮
富華

定仲
次子

慧邦

字公哲生於清康熙三十年辛未二月二十四子時歿於乾隆八年癸亥十月初十葬六都高井蛇形

國相
梅榜

定邱
長子

上邦

字士尊生於清康熙三十八年己卯五月初一申時歿於乾隆二十一年丙子十二月十四葬葫蘆形坐北向南

國聖

李氏

橋鳳生於清康熙三十八年己卯三月二十七歿於康熙五十八年己亥十月初四葬皂角窩坐北向南 一子

王氏

逢桂生於清康熙五十二年癸巳十一月二十午時歿葬失考 一子

定邱
次子

卜邦

字相士生於清康熙四十一年壬午二月初八巳時歿於乾隆十七年壬申二月初一葬葫蘆形坐北向南

國璧
望璧

李氏

壽音生於清康熙五十二年癸巳九月十五卯時歿於嘉慶三年戊子壽八十六歲葬廟山裏 二子

二子

漢軫派
祖喪房

定湘
長子

偉邦

字碩士生於清康熙二十三年甲子十月十四丑時歿於乾隆十八年癸酉十月二十七壽七十歲葬葫蘆形王山丙向

國
惹悉恕

定湘
次子

伊邦

字繼尹生於清康熙二十八年己巳七月初六歿於康熙五十四年乙未十二月葬楊青嶺坐東南向西北

國
惠

定湘
三子

傑邦

字士英生於清康熙三十年辛未七月十九申時歿於乾隆五年庚申六月十三葬葫蘆形王山丙向

國
城一

定湘
四子

韜邦

字治六生於清康熙四十八年己丑十月十一戌時歿於乾隆二十四年己卯三月十二葬兩頭塘坐北向南

國
動勤勤

李氏

福女生於清康熙五十年辛卯十月十一酉時歿葬失考

三子

劉氏族譜

卷之六

劉潤公永泰派世系

四十二

文正堂

漢軒派
胤真房

子定洪

造邦

陸道邦字進選號流清生於清康熙三十四年乙亥二月十二辰時歿於乾隆三年戊午八月葬後龍山兩頭塘月形辛山乙向

國

瑣瑛瑞

子定衍

張氏

柏香生於清康熙三十五年丙子正月二十一歿於乾隆七年壬戌十月初四葬六都高井蛇形傍祖婆右邊坐東向西

三子

友邦

字朋伍生於清康熙五十年辛卯三月初七日巳時歿於乾隆四十六年辛丑六月初四壽七十一歲葬泉塘人形左邊

國長

江氏

開蓮生於清康熙五十年辛卯十月十八未時歿於乾隆十三年戊辰八月十五葬葫蘆形亥山巳向

鄧氏

開秀生於清康熙五十一年壬辰二月十七申時歿於乾隆三十五年庚寅葬楊青嶺

一子

長子淵

明邦

歿葬失考

次子淵

鰲邦

歿葬失考

子定玉

綸邦

字經侯生於清康熙四十六年丁亥八月十九辰時歿於乾隆九年甲子三月初六葬皂角窩坐西向東

國愈

余

漢車派
祖襲房

定殿
長子

李氏

菊女生於清康熙四十二年癸未十月二十申時歿葬失考

一子

聞邦

字希達歿葬失考

國生

定殿
次子

關邦

歿葬失考

一子

國善

定殿
次子

關邦

字漢臣歿葬失考

國善

定龍
子

世邦

歿葬失考

一子

定龍
子

世邦

字昌大往川故

國扶

定治
長子

王邦

歿葬失考

二子

定治
長子

公邦

字宗桓生於清康熙四十八年己丑十月初四歿於乾隆十年乙丑正月二十九葬皂角窩坐北向南

國禪

劉氏族譜

卷之六 劉潤公永泰派世系

四十三

致遠堂

漢軒派
祖邱房

子定宇	次子乾	長子乾	子定清	次子治	子定宇		
企邦	王氏	合邦	曹氏	全邦	崇邦	洪邦	王氏

蓮女生於清康熙六十年辛丑八月二十九酉時歿失考

一子

字宗大生於清康熙五十六年丁酉二月十二戌時歿失考

一子

字景華生於清康熙六十一年壬寅十月十一丑時歿失考

字廷佐生於清康熙四十五年丙戌十月二十五寅時歿於乾隆四十年乙未二月二十二壽七十歲葬吊鐘形

蓮寶生於清康熙五十三年甲午二月十八酉時歿失考

四子

字廷會歿失考

歿葬失考

二子

字公望往川故

國
昆星

國
秦晉督昂

國
泗

漢軒派
祖傳房

漢軒派
祖倚房

定基
子

繼

定瓚
長子

定瓚
次子

定佩
長子

定佩
次子

昌邦

黃氏

李氏

達邦

遂邦

人邦

金邦

何氏

字漢伍生於清康熙五十三年甲午十二月歿葬失考

桃音歿葬失考

柏音歿葬失考

歿葬廟後山兩頭塘

歿葬失考

歿葬廟山裏兩頭塘

字漢中生於清雍正三年乙巳八月十九未時歿葬失考

生於清乾隆二年丁巳歿葬失考

劉氏族譜

卷之六

劉潤公永泰派世系

四十四

文

漢軒派
祖億房

漢軒派
祖儀房

定任
長子

定任
次子

定珍
子

定城
子

巨邦

何氏

經邦

李氏

殷邦

唐氏

殿邦

李氏

字大侯歿葬失考

歿葬失考

字者五八 咸熙五十五年丙申七月初六辰時歿葬失考

漢山

觀秀生於清康熙五十七年戊戌三月初十歿於乾隆十四年己巳葬葫蘆形坐北向南 一子

字繼夏生於清康熙四十五年丙戌三月二十七巳時歿於乾隆四十三年戊戌正月二十六壽七十三歲葬武陵廟

冬音生於清康熙四十七年戊子十月十一歿於乾隆四十一年丙申八月十三壽六十九葬廟山裏 三子

字宗蕃生於清康熙三十八年己卯歿葬吊鐘形

毛秀歿葬武陵廟犀牛下海形 四子

國薦

國昇

國

日旺昭明

晴時昇

卷之三

宗

漢軒派
祖傑房

定瑜
長子

純邦

字己仁生於清康熙三十六年丁丑二月二十二日巳時歿葬失考

國朝

定瑜
次子

綿邦

字天緒歿葬失考

春音生於清康熙四十三年甲申正月十四日巳時歿於乾隆十四年己巳八月二十葬兩頭塘坐西向東

二子

國書是晏

定瑜
三子

緒邦

二蓮生於清康熙五十三年甲午九月二十二日戌時歿於嘉慶二年丁巳四月十二日壽八十四歲葬長冲廟脚右邊虎形卯山西向

三子

國畿

定珠
長子

維邦

壽蓮歿葬廟山裏

一子

字廷振生於清康熙四十七年戊子八月十三日亥時歿於乾隆十七年壬申八月十三日葬葫蘆形坐北向南

國鳳

劉氏族譜

卷之六 劉潤公永泰派世系

四十五

文正堂

定珠
次子

定珠
三子

定珠
四子
定珠
五子

李氏

騫邦

黃氏

燕邦

李氏

仝邦

孚邦

陳氏

上滿生於清雍正元年癸卯正月十一寅時歿葬廟山裏坐南向北 三子

字自德生於清康熙五十一年壬辰九月初八戌時歿葬失考

玉蓉生於清康熙四十八年己丑正月十一未時歿葬失考

字宗玉生於清康熙五十九年庚子八月初八酉時歿於乾隆二十四年己

卯十一月十一葬兩頭塘坐北向南

開容生於清康熙六十一年壬寅十月初十子時歿葬失考 一子

字永合生於清雍正三年乙巳十月十八酉時歿葬失考 一子

妻邱氏長女

字廷信生於清雍正八年庚戌九月初六寅時歿於乾隆五十二年丁未六月初六葬廟山裏

中秀生於清乾隆二年丁巳八月十一酉時歿葬廟山裏 三子

虎

國宣能

國新

國安寬容

漢裔派
祖顏房

漢傑派
祖蒯房

定相
長子

定相
次子

定相
三子

定奇
子

定儀
長子

安邦

純邦

明邦

正邦

氏

享邦

何氏

永融孟校公仲初派

住城下洞

歿葬大石壩朝陽窩未山丑向

歿葬同兄處山向同

歿葬同兄處山向同

字順楚歿葬失考

歿葬失考

字順祿歿葬長沖捲尾虎形坤山艮向

閩香歿葬褲塘下寒犬戀窠形丙山壬向

三子

一子

國繼

國綱
綉軸

劉氏族譜

卷之六

劉潤公永融派世系

四十六

文卷之三

漢偉派
祖韶房

次子	定儀	三子	定儀	長子	定榜	次子	定榜	三子	定榜	長子	定標
亮	亨	榮	華	鳳	袁	玉					
邦	邦	邦	邦	邦	氏	邦					氏

歿葬失考

歿葬失考

爲營鎮兵故

歿葬失考

字九臯歿葬李家冲人形壬山丙向

閨桂歿葬風吹羅帶形

歿葬李家冲人形壬山丙向

歿葬失考

四子

一子

國

善蕙義義

國
漢

漢傳派
祖篋房

漢傳派
祖篋房

定標
次子

定棟
子

定吉
子

定拔
子

定道
長子

定道
次子

夔邦

佑邦

顏邦

曾氏

順邦

宏邦

陳氏

清邦

歿葬失考

歿葬失考

字汝華歿葬長冲捲尾虎形坤山良向

柏蘭歿葬裨塘下寒犬戀窠形丙山壬向

歿葬失考

字爾大歿葬李家冲人形

歿葬失考

歿葬裨塘下寒犬形改葬楊柳塘湖鴨下池形

四子

三子

國

伯侯俊仕

國

召紹紹

國

京超

三道

玉邦

何氏

開蓮歿葬禪塘下寒犬形改葬楊柳塘湖鴨下池形與道遠同處

三子

長子

仁邦

字良佐歿葬失考

定適

興邦

字良侯歿葬失考

長子

奇邦

字爾義歿葬失考

歿葬失考

二子

王氏

字四維歿葬大石堰花墳山巳山亥向

次子

廉邦

壽妹歿葬十里洞

一子

羅氏

國濟

國溪清

增

定選
長子

元邦

字善長生於清順治六年己丑歿葬縣城學門前魚形傍父墓

玉蘭歿葬楊柳塘湖鴨下池形

四子

定選
次子

治邦

字君德生於清順治十年癸巳歿葬李家冲人形

歿葬失考

二子

定選
三子

海邦

字谷生歿葬縣城學門魚形傍父穴

次子國銘承治邦嗣

國

將鏡鈴鈞鑑

喜秀歿葬李家冲金鈎形

六子

定選
四子

添邦

字增益生於清順治十八年辛丑四月十二丑時歿葬長冲捲尾虎形坤山艮向

國

銀華筴

李氏

逢蘭生於清康熙十年辛亥十一月十六酉時歿葬樟塘下寒犬戀窠形丙山壬向

三子

劉氏族譜

卷之六

劉潤公永融派世系

四十八

文忠堂

定選
五子

沛邦

字起漢生於清康熙六年丁未十月初五日巳時歿縣城學門前魚形傍父墓

國相鎔銓

漢佐派
祖賢房

定仁
長子

陳邦

歿葬巷口東邊月形

國

麒麟鳳凰

漢佐派
祖孔房

定仁
次子
定資
子

秦邦

歿葬失考

歿葬褲塘下寒犬戀窠形丙山壬向

四子

歿葬東瓜冲走馬山牛形坐北向南

永融孟校公仲正派

漢光派
祖爵房

定熊
長子

瑀邦

字似玉歿葬車確江反背面東

國

成

曾氏

玩邦

琚邦

李氏

珪邦

曹氏

球邦

李氏

歿葬失考

一子

歿葬失考

字仲玉生於清順治五年戊子六月初五歿於康熙六十年辛丑正月初十
壽七十四歲葬大冲牛形

同蘭生於清順治三年丙戌二月初十歿於康熙五十七年戊戌十月十九
壽七十三歲葬大石堰風吹羅帶形

字瓚玉生於清順治十一年甲午二月初五歿於雍正十年壬子十二月十
三壽七十九歲葬大冲牛形

桂蘭生於清康熙八年己酉三月初八辰時歿於乾隆二十年乙亥十一月
初九壽八十七歲葬朱家龍形乾山巽向

字淑玉生於清順治十四年丁酉十月初七歿葬大山下背上

正玉歿葬龍冲魚形

二子

國

介男子

國

翽翽翽翽

國

洛曹

劉氏疾普

卷之六

劉潤公永融派世系

四十九

文正堂

定照 四子

琮邦

字燕玉生於清順治十八年辛丑八月二十一日辰時歿於康熙五十四年乙未十月二十葬風王廟月形寅山中向

國來 輅海

定照 五子

璵邦

字又玉生於清康熙六年丁未七月二十六日歿於雍正十三年乙卯六月十三日葬六十九歲葬大石墩獅形寅申兼甲庚向

國重 乘垂采千

定照 六子

玫邦

救桂生於清康熙六年丁未閏四月二十九日巳時歿於乾隆五年庚申四月二十九日葬七十四歲葬同夫處

國 輅

定照 七子

璉邦

字商玉生於清康熙十三年甲寅八月三十日酉時歿於乾隆四年己未六月十四日葬六十六歲葬風王廟人形乙山辛向

國 輅

史氏

桂秀生於清康熙十四年乙卯閏五月十九日酉時歿於乾隆二十四年卯己十月初一葬八十五歲葬朱家龍形

四子

國 輅 朝乾 翰

漢爵派
祖產房

漢爵派
祖器房

定盛
長子

定盛
次子

定孟
長子

定孟
次子

定陳
長子

璋邦

玳邦

氏

首邦

道邦

鄧氏

永邦

李氏

歿葬失考

歿葬大山下瓜藤結蕊形

歿葬失考

字占魁生於清順治十一年甲午六月二十三歿葬失考

字子兒生於清順治十五年戊戌十二月三十午時歿於雍正十一年癸丑三月二十五壽八十六歲葬朱家龍形乾山巽向

逢蘭生於清康熙十三年甲寅七月歿於乾隆十四年己巳九月二十九壽七十六歲葬同夫處

字齋昌生於清順治十六年己亥七月二十一巳時歿於雍正六年戊申十月二十七壽七十歲葬朱家龍形乾山巽向

生於清順治十七年庚子五月初七寅時歿葬大石堰鳳形

一子

一子

四子

國光

國開

國森
品森
嘉

定陳
次子

主邦

字爾甸生於清康熙九年庚戌八月十三未時歿於乾隆十年乙丑十二月初一壽七十六歲葬大元第虎形癸山丁向

鄧秀歿葬失考

繼

厚氏

未保生於清康熙三十九年庚辰七月二十二歿葬槐西塘人形甲山庚山

二子

定陳
三子

涼邦

字景山生於清康熙十三年甲寅三月初一亥時歿於康熙三十六年丁丑十二月十一葬大山下眠犬形坐北向南

定陳
四子

帝邦

字景師生於清康熙二十年辛酉三月二十八午時歿於康熙五十九年庚子六月初八葬朱家龍形乾山巽向

桂香歿葬高嶺背湖鳴下塘形申山寅向

繼

李氏

教蘭生於清康熙二十四年乙丑十一月十一巳時歿於乾隆十七年壬申十二月初三壽六十八葬大山下瓜藤結蕊形乾向巽向

三子

漢爵派
瀟翰房

定李
長子

爵邦

生於清順治十四年丁酉三月十三歿於乾隆三年戊午壽八十二歲葬高嶺背湖鳴下塘申山寅向

國
涪南

國
攸福萬

定孝
次子
三子

孚邦

生於清順治十六年己亥八月十七未時歿於康熙五十九年庚子十月初五壽六十二歲葬銅嶺窩虎形丁山癸向

字首一 生於清康熙二年癸卯八月十三亥時歿於乾隆九年甲子三月初五壽八十二歲葬風王廟月形卯山西向

國典

定孝
四子

陳氏

滿秀 生於清康熙五年丙午歿於乾隆十三年戊辰十月初八壽八十三歲葬朱家龍形乾山巽向

二子

靜邦

字克讓 生於清康熙五年丙午九月十三歿於雍正元年癸卯八月十八葬朱家龍形乾山巽向

國興

胡氏

教音 歿葬坪頭嶺鋪毡形

一子

定忠
長子

蓋邦

生於清順治十八年辛丑十月初九歿於康熙三十四年乙亥四月十八葬高嶺背湖鴨下塘形申山寅向

國報

定忠
次子

奪邦

字英一 生於清康熙六年丁未十月十七寅時歿於康熙四十六年丁亥三月初五葬龍冲魚形寅山中向 妻雷氏

一子

定忠
三子

帥邦

字公一 生於清康熙十二年癸丑六月初八寅時歿葬荷葉塘人形

國示

漢安派
祖嵩房

定信
長子

定信
次子

定翽
長子

定翽
次子

李氏

占邦

李氏

將邦

均邦

李氏

址邦

鄧氏

開桂生於清康熙十五年丙辰三月十三申時歿葬失考

三子

字克先生於清康熙十一年壬子七月十一歿於康熙五十八年己亥九月葬大石堰校公山黃鸞趕兔形乾山巽向

逢音生於清康熙十六年丁巳六月二十一辰時歿於乾隆十六年辛未九月壽七十五歲葬朱家龍形乾山巽向

五子

字相一生於清康熙二十三年甲子二月十六歿於雍正二年甲辰八月十五葬大山下瓜藤結蕊形乾山巽向

字平先生於清順治十八年辛丑十二月初八丑時歿葬大山下蛇形一排左中穴戌山辰向

潤蘭生於清順治十八年辛丑八月十九戌時歿葬失考

四子

字開先生於清康熙三年甲辰三月二十四子時歿葬大山下蛇形一排右

生於清康熙六年丁未正月二十三葬源頭龍形乾山巽向

五子

國

策籍第簡簪

虎

國

長肅書燦

國

愷公潛法

定霸
三子

域邦

增生劉域子介侯號柏廷生於清康熙十一年壬子閏七月初三歿於康熙五十八年己亥三月葬大山下蛇形一排右

國芹
泮

定霸
四子

坤邦

字載侯生於清康熙十七年戊午二月初五歿葬大屋圍牛形

國政

黃氏

玉秀歿葬大山下蛇形一排左

一子

定侯
長子

坦邦

字仲林生於清康熙八年己酉十一月二十二歿葬源頭龍形乾山異向

國釗
釗

李氏

金蘭生於清康熙十年辛亥八月二十歿葬大山下瓜藤結蕊形

一子

定侯
次子

垣邦

歿葬車確江

雷氏

歿葬失考

劉氏族譜

卷之六

劉潤公永融派世系

五十二

文志堂

漢安派
祖瑞房

漢騰派
祖達房

子 定益

長子 定麟

次子 定麟

子 定昌

行邦

李氏

騰邦

李氏

勝邦

林氏

秀邦

黃氏

字循侯歿葬源頭龍形乾山巽向

歿葬大山下瓜藤結蕊形

字雲章生於清康熙二年癸卯正月二十八酉時歿於乾隆三年戊午五月初九壽七十六歲葬大屋圖人形

壽蘭生於清康熙五年丙午三月初四辰時歿於康熙五十九年庚子六月十七葬大山下

字茂一生於清康熙四年乙巳七月十四未時歿於乾隆四年己未四月十七壽七十五歲葬朱家龍形乾山巽向

福蘭生於清康熙十年辛亥十一月初九申時歿於乾隆四年己未三月初八壽六十九歲葬同夫處

字麗淑生於清順治十六年己亥十二月三十申時歿於康熙五十九年庚子二月初六壽六十二歲葬大冲人形

救蘭生於清順治十八年辛丑七月二十六辰時歿葬朱家龍形乾山巽向

一子

三子

四子

三子

國 劇

國 康序廊

國 效敏達教

國 伍仁佐

漢水派
祖晴房

定 癸
子

閣 邦

永融孟校公仲晚派
字世侯生於清康熙二十四年乙丑正月初六巳時歿葬車確江人形頭排
亥巳兼乾巽向

國 統 紀

定 蔚
長 子

睿 邦

字維聰生於清康熙二十八年己巳九月十三未時歿葬車確江月形巳亥
兼巽乾向

國 湖 治

定 蔚
次 子

李 貽 邦

玉秀生於清康熙三十一年壬申六月初二酉時歿於乾隆三十五年庚
寅二月初八壽七十九歲葬湖鴨下塘形乾巽兼戌辰

國 洞

定 蔚
三 子

李 氏
質 邦

字書成生於清康熙四十四年乙酉二月初一午時歿葬車確江人形亥巳
兼乾巽向

一子

劉氏族譜

卷之六 劉潤公永融派世系

五十三

文 志 堂

漢胄派
祖省房

定蔚
四子

陳氏

教音歿葬失考

贄邦

生於清康熙十七年戊子九月二十五卯時歿葬車確江人形改葬長塘尾
癸丁兼丑未向

定華
長子

顥邦

字附庸生於明崇禎三年庚午十一月二十八歿葬丹州

定華
次子

酉邦

歿葬失考

定美
長子

岐邦

歿葬失考

定美
次子

新邦

歿葬失考

陳氏

歿葬失考

一子

國庠

漢髭派
祖善房

定蕃
長子

融邦

字儒章生於清順治三年丙戌七月十一卯時歿葬栗林頭黃牛冲牛形

國璠

繼

占氏

歿葬失考

七蘭歿葬茅湖塘虎形子山午向

五子

璠璠璠璠璠

定蕃
次子

鄧氏

生於清順治五年戊子九月三十巳時歿葬失考

國璠

定蜀
長子

曾氏

歿葬失考

一子

國斌

侯邦

字信臣生於清康熙五年丙午十月初四辰時歿於雍正十年壬子四月十六壽六十七歲葬茅湖塘虎形子山午向

李氏

長秀生於清康熙十五年丙辰二月十九歿於乾隆元年丙辰八月二十二壽六十一歲葬同夫處山向同

一子

國簪

定蜀
次子

伯邦

字公簡歿葬茅湖塘虎形子山午向

卷之六

劉潤公永融派世系

五十四

劉氏族譜

女老堂

定蜀
三子

何氏

歿葬石下園背

一子

字義先號在田生於清康熙二十一年壬戌五月二十辰時歿於乾隆十五年庚午六月十一壽六十九歲葬茅湖塘虎形子山午向

定蜀
四子

俠邦

牛蘭生於清康熙二十九年庚午十一月十五申時歿於乾隆四十一年乙未十月十六未時壽八十六歲葬金釵坪牛頭嶺下

三子

定蜀
四子

代邦

字紹五生於清康熙二十五年丙寅四月初四歿於雍正十年壬子五月十八葬塘下冲猪上

國第

邱氏

冬秀生於清康熙二十八年己巳十一月十五申時歿於乾隆三十四年己丑六月二十壽八十一歲葬塘下冲

二子

永融孟楨公仲禛派 住板樓茅簷下

漢準派
祖唐房

定民
長子

嵩邦

字鎮西生於明萬曆四十二年甲寅外故

國棟松梯

江氏

申桂生於明泰昌元年庚申五月二十六申時歿於清康熙三十六年丁丑五月初八壽七十八葬里仁塘虎形未山丑向傍禛公墓左

四子

國棟松梯

國蒸點

漢統派
祖度房

定民
次子

嶽邦

嶽字鎮南生於明萬歷四十四年丙辰九月初二辰時行伍出身官右部右督統兵總兵官左軍督都府右軍督都鎮守雲南故

國材

定民
三子

峴邦

字良彌生於明崇禎四年辛未閏十月十四卯時歿於清康熙十九年庚申葬魚池背丑未巽艮坤向

國榜

定民
四子

崙邦

員桂生於明崇禎四年辛未二月二十二歿於清康熙四十二年癸未壽七十三歲葬魚池背

二子

李氏

蘭秀歿葬失考

定都
長子

爲邦

字名佐生於清順治十六年己亥正月二十六歿葬塘下冲魚形伴國榜墓左邊

國學

鄧氏

三蘭生於清順治十七年庚子三月十四歿葬茅湖塘虎形

二子

劉氏族譜

卷之六 劉潤公永融派世系

五十五

文表堂

定都 次子

薦邦

字俊升生於清順治十八年辛丑九月十九歿葬茅湖塘虎形

七香生於清康熙二年癸卯七月初七歿葬瓦窰頭

二子

定都 三子

沐邦

字小宗生於清康熙六年丁未二月初七歿葬吊鐘形

國發

石蘭生於清康熙十四年乙卯歿葬失考

一子

定都 四子

洛邦

陸生字九章號環溪生於清康熙十三年甲寅五月初六歿於乾隆十一年丙寅六月十一壽七十三歲葬茅湖塘虎形

國超

李氏

定蘭生於清康熙十六年丁巳八月二十七歿葬失考

二子

漢銑派
祖序房

定都 長子

虞邦

字繼勳生於清康熙四十八年己丑二月初八亥時歿於乾隆四十四年己亥十月二十九壽七十一歲葬茅湖塘虎形

國培

壽桂生於清康熙四十九年庚寅三月初八辰時歿於乾隆五十九年甲寅十二月初九壽八十五歲葬同夫處

三子

坊增

國仕

漢冕派
祖賽房

定鄴
次子

嗣邦

字繼武生於清康熙四十八年己丑十一月二十九日歿於乾隆二十六年辛巳四月十九日在川故

國地城

定鄴
三子

區邦

字時夏生於清康熙五十二年癸巳九月初六辰時歿於乾隆三十九年甲午七月十六日壽六十二歲葬茅湖塘虎形

國垣

郭氏

秀音生於清康熙五十二年癸巳四月十二日歿葬失考

一子

定曦
長子

雷邦

字含英生於清順治十六年己亥正月初六戌時歿葬十二都冷水塘虎形
王山丙向

定曦
次子

魯邦

字宗侯生於清康熙十一年壬子十二月初四申時歿葬十二都冷水塘虎形
王山丙向

定曦
三子

奠邦

字仁侯生於清康熙十四年乙卯十一月十二日卯時歿於乾隆十三年戊辰五月十七日壽七十四歲葬十二都耀門山虎形

國第

雷氏

成蘭生於清康熙十八年己未十一月初六辰時歿於乾隆十三年戊辰四月十一日壽七十歲葬十二都耀門山虎形丑未兼癸丁

四子

常廉典第

劉氏族譜

卷之六 劉潤公永融派世系

五十六

文志堂

卷之八

第...卷

子定

道邦

字玉珩生於清康熙二十八年己巳三月初一歿葬失考

子定

元邦

歿葬失考

長子定

遂邦

字俊先生於清康熙十六年丁巳三月初三歿葬西禪寺側

次子定

並邦

生於清康熙二十二年癸亥九月十一歿於雍正元年癸卯葬西禪寺側

雷氏

救香生於清康熙二十六年丁卯正月二十歿葬失考

二子

三子定

益邦

字正侯生於清康熙二十九年庚午二月二十七酉時歿於乾隆六年辛酉寄葬下風灘兩頭塘袁氏山地涼傘形

二桂生於清康熙三十二年癸酉十一月初二歿葬失考

三子

四子定

公邦

字直先生於清康熙三十二年癸酉二月二十三辰時歿葬西禪寺月形

國倉食

國全金合

國命令

漢寬派
祖阜房

漢寬派
祖準房

定福
五子

定福
六子

定福
子

定有
長子

定有
次子

留氏

象邦

尊邦

禮邦

李氏

子邦

邱氏

男邦

生於清康熙三十一年壬申五月二十四午時歿葬失考

一子

字賓侯生於清康熙三十四年乙亥七月二十三歿葬五官廟

字敬先生於清康熙三十七年戊寅十月初四歿葬五官廟

字儀三生於清康熙四十八年己丑十一月十一寅時借葬梓木古堂仙下手

國金

閻秀生於清康熙四十九年庚寅八月十九巳時歿葬白水洞單提形

一子

字孔英生於清乾隆十四年己巳十一月十一寅時歿葬單提形

國關

毛女生於清乾隆十六年辛未十二月十一辰時歿於乾隆五十三年戊申六月葬大富羅漢形

一子

字孔化生於清乾隆十九年甲戌四月初五辰時歿於乾隆五十六年辛亥十二月初八葬白水洞單提形

國關

關關

劉氏族譜

卷之六

劉潤公永融派世系

五十七

文正公

漢褒派
祖宏房

漢薦派
祖官房

定聖
長子

定聖
次子

定珍
子

李氏

朝邦

歐氏

胡邦

賀氏

集邦

李氏

招女生於清乾隆十七年壬申九月二十七寅時歿於嘉慶二十四年己卯三月十八壽六十八歲葬白水洞單提形
三子

永融孟楨公仲祚派

住板樑里仁塘

字觀侯生於清康熙二十三年甲子十月初八午時歿於雍正十二年甲寅八月初九葬沉水彭氏下手

蓮音生於清康熙二十七年戊辰四月初十辰時歿於乾隆二十六年辛巳十月十九壽七十四歲葬黃崗頭虎形挨祚公右邊丙山壬向
四子

字伯侯生於清康熙三十三年甲戌十一月二十九巳時歿於乾隆十三年戊辰七月十四葬茅湖塘虎形子山午向

蓮秀生於清康熙三十八年己卯六月初六歿葬沉水彭氏下手
一子

字能侯生於清康熙二十六年丁卯二月初二往雲南故

春蘭生於清康熙三十八年己卯二月初八歿於乾隆九年甲子葬萬香墜

一子

國仁

義禮智

國選

國熊

定瓊
長子

定瓊
次子

定瓊
三子

漢薦派
祖宴房

定雲
子

庶

采邦

鄧氏

宋邦

邱氏

樂邦

才邦

雷氏

何氏

字習侯生於清康熙三十四年乙亥七月十九辰時歿葬梅木冲龍形乾山巽向

春秀生於清康熙四十七年戊子三月初十歿葬失考

一子

字伯侯生於清康熙三十九年庚辰七月初九辰時歿於乾隆四年己未十二月二十七葬梅木冲龍形乾山巽向

冬秀歿葬失考

一子

字泰侯生於清康熙四十二年癸未十月二十一往川故

字萬能生於清康熙三十年辛未閏七月初五寅時歿於乾隆四十年乙未四月十一壽八十五歲葬萬香凸圳邊龍形酉山卯向

開蘭生於清康熙三十二年癸酉七月二十七辰時歿於乾隆十七年壬申七月二十八壽六十歲葬西禪寺下手龍形坤山艮向

毛女生於清康熙五十八年己亥五月二十七辰時歿於乾隆四十九年甲辰七月十三壽六十六歲葬同夫處山向同

國全

國鄒

國榮

劉氏族譜

卷之六 劉潤公永融派世系

五十八

文正堂三

繼

王氏

柏音生於清康熙四十六年丁亥十月初六歿葬園坪椅形庚山甲向

定雷

長子

梁邦

字仕崇生於清康熙二十二年癸亥八月初四歿於乾隆三年戊午七月十六葬羅崇山虎形坤山艮向

定雷

次子

史氏

龍秀生於清康熙三十二年癸酉六月二十歿於乾隆十二年丁卯葬同夫處
一子

案邦

字能元生於清康熙二十四年乙丑十二月初四歿於乾隆八年癸亥六月二十葬黃崗頭虎形丙山壬向

郭氏

雪桂生於清康熙三十一年壬申十月十四歿於乾隆二十三年戊寅壽六十七歲葬羅崇山虎形坤山艮向
三子

定雷

三子

榮邦

字顯宗生於清康熙二十七年戊辰三月十八辰時歿於乾隆二十九年甲申二月初九壽七十七歲葬葛香凸龍形西山卯向

朱氏

逢蘭歿葬牛欄塘虎形壬山丙向

李氏

救桂生於清康熙三十年辛未九月初四辰時歿於乾隆二十五年庚辰九月二十九壽七十歲葬楊柳塘荷葉蓋金龜形乙山辛向
三子

國永

國奇倚

國南西東

漢旌派
祖龐房

漢隆派
祖勳房

子 定彥

長子 定顯

次子 定顯

子 定耀

彭邦

陳氏

信邦

王氏

倖邦

李氏

仕邦

字漢枝歿葬茅湖塘

逢秀歿葬失考

永融孟縉公仲宏派

住城下洞

歿葬大路上

歿葬同夫處

歿葬大路上

歿葬同夫處

歿葬大路上

一子

一子

一子

國將

國鳳

國鳳

國虬

漢隆派
祖熊房

定巡
長子

李氏

歿葬同夫處

一子

歿葬小楊柳塘

衡邦

逢蘭歿葬同夫處

二子

張氏

歿葬大路下

二子

衛邦

歲葬同夫處

國
彬持

李氏

字康若生於清康熙九年庚戌歿葬十里洞白塘下

定巡
三子

歿葬大路下

二子

曾氏

永融孟縉公仲毅派

國
郝鄴

漢院派
胤文房

定識
長子

儀邦

字瑞章生於清康熙十五年丙辰歿葬大路下人形

三子

國宦家宰

定識
次子

儼邦

字仁一生於清康熙十八年己未歿葬小楊柳塘

一子

國宜

張氏

歿葬高倉虎形

定識
三子

僖邦

字喜仁生於清康熙二十一年壬戌歿葬園頭虎形

三子

國宿守富

李氏

逢蘭歿葬同夫處

定識
四子

侃邦

字公直生於清康熙二十一年壬申歿葬小楊柳塘

三子

國宗宮寓

李氏

開香生於清康熙三十八年己未歿葬同夫處

劉氏族譜

卷之六 劉潤公永融派世系

六十

女表上卷

漢盤派
胤清房

定秦
長子

平邦

字準成生於清康熙元年壬寅歿葬羅松山坐南向北

同桂歿葬大路下

三子

國定
能字

定秦
次子

晉邦

歿葬失考

定春
長子

一邦

字公治生於清康熙十三年甲寅歿葬小楊柳塘

國宙

李氏

柏香歿葬同夫處

一子

定春
次子

二邦

字公又生於清康熙十六年丁巳歿葬小楊柳塘

國榮

雷氏

一蘭歿葬羅松山

二子

國上

定秦
子

生邦

歿葬小楊柳塘

國上

漢盤派
祖治房

定奉長子
定奉次子
定奉三子
定歐子

鄧氏

歿葬同夫處

一子

福邦

字五一生於清康熙十五年丙辰歿葬小楊柳塘

一子

王氏

福蘭歿葬同夫處

祿邦

字仕侯生於清康熙十九年己未歿葬小楊柳塘

國宏宋

李氏

長秀歿葬同夫處

一子

祥邦

字兆云生於清康熙二十九年庚午歿葬大路下

國論瑜

王氏

桂玉生於清康熙二十四年乙亥歿葬圍頭虎形

二子

妥邦

字百順生於清康熙三十六年丁丑五月十三辰時歿於乾隆三十一年丙戌正月二十五壽七十歲葬大路下虎形丙壬兼午子

國輻轍

劉氏族譜

卷之六 劉潤公永融派世系

六十一

家表

漢吉派
祖辨房

漢吉派
祖霞房

繼

子定映

長子定啡

次子定啡

史氏

唐氏

棟邦

王氏

校邦

曾氏

樹邦

雷氏

長玉歿葬圍頭乾巽兼亥巳向

逢音生於清康熙四十一年壬午十月初八辰時歿於乾隆四十年乙未六月十六壽七十四歲葬大路下虎形丙壬兼午子

二子

字禹室生於清康熙四十一年壬午閏四月歿葬小楊柳塘

鄧蘭生於清康熙四十四年乙酉九月初一辰時歿於乾隆四十四年己亥九月初七壽七十五歲葬同夫處

二子

字永教歿葬小楊柳塘

歿葬同夫處

字直侯歿葬失考

逢玉歿葬失考

一子

國交

國泉

漢翔派
祖佐房

定啡
三子

松邦

歿葬失考

定河
長子

麟邦

永融孟紳公仲冬派

住泥鰱塘

字必祥生於清康熙十六年丁巳二月初四丑時歿於乾隆八年癸亥九月二十二壽六十七歲葬嶺仔上虎形癸山丁向

國
鳳龍

定河
次子

麒邦

歿葬苦竹塘月形辰山戌向

葬同夫處

二子

定河
三子

象邦

外故

定河
四子

獅邦

歿葬大窩嶺

定河
五子

巨邦

歿葬大窩嶺

劉氏族譜

卷之六

劉潤公永融派世系

六十二

敬告

定浪
長子

開邦

字元生歿葬嶺子上象形亥山已向

國儕

定浪
次子

閻邦

歿葬嶺仔上

國玉

定浪
三子

關邦

歿葬失考

一子

國珣

定淳
長子

韜邦
曹氏

字肇侯生於清康熙三十三年甲戌五月十七歿於乾隆十九年甲戌壽六十一歲葬嶺子上象形亥山已向

一子

國安順

回香生於清康熙三十九年庚辰十一月二十歿葬失考
次子國玉承閻邦嗣

字聖畧生於清康熙二十七年戊辰十二月十一歿於乾隆二十四年己卯壽七十二歲葬老鶴塘虎形成山辰向

一子

招秀生於清康熙四十一年壬午正月初十申時歿葬失考

漢翻派
祖成房

定淳
次子

定鳳
長子

定鳳
次子

繼

定鳳
三子

輻邦

遠邦

李氏

邇邦

黃氏

李氏

進邦

李氏

字輪轅生於清康熙三十三年甲戌三月二十四歿於乾隆十九年甲戌壽六十一歲葬嶺子上象形亥山巳向

字永明生於清康熙十一年壬子十二月二十八歿於雍正元年癸卯葬嶺子上象形亥山巳向

新蘭生於清康熙三十三年甲寅九月初五歿於乾隆十七年壬申壽七十九歲葬苦竹塘月形辰山戌向

字能先生於清康熙十四年乙卯七月二十歿葬下手蛇形成山辰向

孝蘭生於清康熙十九年庚申九月二十四歿於康熙六十年辛丑葬嶺子上虎形改葬楊柳塘

七蘭生於清康熙十七年戊午七月二十七歿葬下手蛇形成山辰向

字仁治生於清康熙三十年辛未二月十三卯時歿於乾隆二十五年庚辰壽七十歲葬白水洞人形

鄧秀生於清康熙三十五年丙子八月十七卯時歿葬苦竹塘月形辰山戌向

國

枚致政效

國

敷敏教敬

國

敷

劉氏族譜

卷之六

劉潤公永融派世系

六十三

女夫室

定 子 長

郊邦

字宋元生於清康熙四十六年丁亥七月十八巳時歿於乾隆十九年甲戌三月初八葬下手蛇形戌山辰向

國 甲 中

定 子 次

李氏

辰秀生於清康熙四十六年丁亥五月二十八申時歿於乾隆四十六年辛丑三月二十五壽七十五歲葬大元背虎形

二子

定 子 次

祈邦

歿葬失考

定 子 長

立邦

字見中生於清康熙三十八年己卯四月初七申時歿於乾隆三十四年己丑三月十七壽七十一歲葬黃洋鄧家山申山乙向

國 深

李氏

開音生於清康熙四十一年壬午六月十二酉時歿於乾隆三十二年丁亥壽六十六歲葬大水堰瓦渣冲良山坤向

二子

國 沛

定 子 次

達邦

字行義生於清康熙四十年辛巳二月十八亥時歿葬瓦渣冲良山坤向

梁氏

蓮秀生於清康熙三十六年丁丑十一月二十三辰時歿葬苦竹塘月形辰山戌向

一子

定 子 三

遂邦

字公臣歿葬嶺子象形亥山巳向

國 沛

漢翻派
胤成房

漢翻派
胤茂房

定鵬
長子

繼

定鵬
次子

定勤
長子

定勤
次子

彥邦

李氏

廖氏

廉邦

陳氏

彰邦

李氏

珍邦

字淑士生於清康熙三十年辛未二月初一寅時歿葬嶺子上虎形癸山丁向

桂秀生於清康熙三十三年甲戌十月二十四卯時歿於康熙五十八年己亥葬嶺子上癸山丁向
二子

肖桂歿葬嶺子上象形亥山巳向

字吉仲生於清康熙三十四年乙亥六月十八辰時歿於雍正九年辛亥葬嶺子上虎形癸山丁向

九香生於清康熙三十七年戊寅九月初七申時歿於乾隆二十三年戊寅壽六十一歲葬曹家冲掌形
二子

字顯侯生於清康熙二十九年庚午五月初八歿葬下手蛇形成山辰向

引弟生於清康熙二十九年庚午八月初二歿於乾隆十八年癸酉壽六十四歲葬鴉鵲塘丙山壬向
五子

字相侯生於清康熙四十三年甲申九月二十八子時歿於乾隆四十八年癸卯四月十六壽八十歲葬新朱崗右邊岐上良坤兼寅申改葬老鴉鵲塘第

國清

國精

國錄等簡笛節

國儀

劉氏族譜

卷之六 劉潤公永融派世系

六十四

劉氏世系

漢湖派
祖漢房

三排王丙兼子午向

鄧氏

翠蓮生於清康熙五十一年壬辰十月初一申時歿於乾隆四十九年甲辰九月初六壽七十三歲葬黃溪鄧家山改葬傍夫右邊

四子

定勤
長子

彩邦

字華侯生於清康熙二十九年庚午四月十九寅時歿於乾隆二十三年戊寅壽六十九歲葬下手蛇形挨母穴戌山辰向

國條
律

李氏

長玉生於清康熙三十年辛未四月初七未時歿葬苦竹塘月形辰山戌向

繼

開鳳歿葬下手蛇形戌山辰向

二子

李氏

字宜侯生於清康熙三十三年甲戌十月十一午時歿葬嶺子上癸山丁向

國富

定勤
次子

彬邦

開元生於清康熙三十八年己卯十一月十一亥時歿葬嶺子上虎形癸山丁向

一子

丁向

國彪

定同
長子

官邦

字相恆生於清順治十五年戊戌九月二十七子時歿於乾隆元年丙辰十二月二十五壽七十九歲葬湧水塘出洞龍形庚山甲向

國彪
虎

信德

定同
次子

定同
三子

定同
四子

史氏

家邦

董氏

宦邦

王氏

史氏

富邦

李氏

春秀生於清順治十六年己亥十二月二十五日時歿於乾隆元年丙辰壽七十八歲葬同夫處

三子

字啓聖生於清康熙二年癸卯七月十三午時歿葬魯塘下虎形乾巽兼亥巳向

六桂生於清康熙二十五年丙寅十一月十八日歿葬老鴉塘虎形庚山甲向

三子

字公侯生於清康熙五年丙午十月十九酉時歿於乾隆七年壬戌四月初九壽七十七歲葬魯塘下挽籃形庚山甲向

午秀生於清康熙十一年壬子五月十四申時歿葬魯塘下坐北向南

一子

五蘭生於清康熙十六年丁巳五月十四日歿於乾隆八年癸亥四月初七壽六十歲葬失考

字克教生於清康熙七年戊申十二月二十八戌時歿於乾隆十三年戊辰正月初三壽八十一歲葬魯塘下虎形坐北向南

長秀生於清康熙十四年乙卯六月二十九日歿葬魯塘下虎形坐北向南

一子

國
工士立 彰

國
學

國
庇大

劉氏族譜

卷之六

劉潤公永源派世系

六十五

定同
五子

李氏

柏秀生於清康熙十七年戊午六月二十四歿於乾隆元年丙辰二月初二
葬同夫處 一子

實邦

字公秀生於清康熙十四年乙卯七月十五寅時歿葬老鴉塘虎形庚山甲
向

李氏

壽蘭生於清康熙十四年乙卯九月初九寅時歿於雍正十一年癸丑三月
二十五葬魯塘下虎形坐北向南 四子

定月
長子

親邦

歿葬魯塘下虎形壬山丙向

歿葬失考

一子

王氏

往外故 妻李氏

二子

新邦

字克明生於清康熙十年辛亥十二月初四申時歿於康熙六十一年壬寅

正月初八葬烏鴉塘虎形乾山巽向

鄭氏

蘭香歿葬油榨頭甲山庚向 第三子遇過繼燕尾洞

五子

定月
次子
定月
三子

國

建遇連

國

文

國

杏柄

國

進遠通

漢翻派
祖屋房

劉氏族譜

卷之六 劉潤公永融派世系

六十六

致美堂

繼 四子 定月 五子 定月 六子 定月 子 定周

吳氏

福秀生於清康熙二十五年丙寅五月二十戌時歿於乾隆二十四年己卯正月二十五壽七十四歲葬雷鉢塘鳳形甲山庚向

視邦

字思明生於清康熙十九年庚申九月初四歿葬魯塘下虎形壬山丙向

史氏

春秀生於清康熙二十九年庚午十二月初六卯時歿葬烏鴉塘虎形乾山巽向 一子

覬邦

字克聖生於清康熙二十二年癸亥十一月二十一辰時歿於乾隆十四年己巳十月二十四壽六十七歲葬雷鉢塘鳳形甲山庚向

黃氏

春桂生於清康熙二十五年丙寅二月十六午時歿於康熙六十一年壬寅十月十八葬魯塘下挽籃形庚山甲向四子恕承覬邦嗣 四子

觥邦

字見明生清康熙二十五年丙寅八月初一歿於乾隆十九年甲戌六月二十壽六十九歲葬雷鉢塘鳳形第三排右邊甲山庚向

李氏

桂音生於清康熙二十三年甲子九月十五歿葬雷鉢塘鳳形甲山庚向 一子

宣邦

字文儒生於清康熙五年丙午十二月初三未時歿於乾隆六年辛酉三月二十九壽七十六歲葬魯塘下虎形壬山丙向

國
珍琳

國
恕

國
忠應

國
吏

子定用

長定圍
子

次定圍
子
長定田
子

李氏

葵邦

李氏

賽邦

李氏

容邦

字邦

雷氏

貞蘭生於清康熙六年丁未正月初四歿葬湧水塘出洞蛇形庚山甲向

三子

字向岳生於清康熙二十二年癸亥三月二十一歿葬魯塘下虎形壬山子向

開秀生於清康熙二十三年甲子五月二十歿葬魯塘下虎形壬山丙向

一子

字俊英生於清康熙十四年乙卯四月初三歿葬湧水塘出洞蛇形庚山甲向

逢蘭生於清康熙十二年癸丑十月初二歿葬湧水塘出洞蛇形庚山甲向

二子

歿葬大窩嶺三星傍月形丑山未向

歿葬魯塘下虎形壬山丙向

開蘭歿葬魯塘下虎形壬山丙向

二子

國明

國喜召

國享享

珠

漢翻派
肅眉房

定圖
次子

寵邦

歿葬烏鴉塘虎形乾山異向

林氏

雞桂歿葬失考

定圖
長子

翻邦

歿葬大窩嶺

定圖
次子

翹邦

歿葬大窩嶺

定圖
三子

翱邦

字榮先生於清康熙二十三年甲子二月十九歿葬魯塘下虎形

李氏

歿葬同夫處

定圖
四子

協邦

字士和生於清康熙三十四年乙亥八月初四歿葬雷鉢塘鳳形寅山申向

趙氏

歿葬同夫處

子

國代

劉氏族譜

卷之六

劉潤公永融派世系

六

文

漢翻派
祖居房

定四 長子 定四 次子 定崗 長子 定崗 次子 定崗 三子 定崗 四子

珀邦 鬚邦 派邦 源邦 朱氏 潢邦 鄧氏 潼邦

字吉先歿葬雷鉢塘鳳形寅山中向

歿葬油榨頭坐東向西

字宗先生於清康熙二十四年乙丑八月十六辰時歿於乾隆二十四年己卯壽七十五歲葬雷鉢塘鳳形寅山中向

字宗一生於清康熙三十二年癸酉六月初三酉時往川故

喜秀生於清康熙三十四年乙亥八月初九歿葬魯塘下虎形 三子

字良漢生於清康熙三十七年戊寅四月十一亥時歿於乾隆二十四年己卯八月二十壽六十二歲葬雷鉢塘鳳形寅山中向

開蓮生於清康熙三十九年庚辰十一月十六丑時歿於乾隆二十六年辛巳壽六十二歲葬同夫處 四子

生於清康熙四十二年癸未三月二十三歿葬魯塘下虎形壬山丙向

國
恂奉

國
怡悅性情

國
泰久羨

漢將派
祖轉房

定崗
五子

定圓
子

定贏
長子

定贏
次子

蕭氏

六音生於清康熙四十六年丁亥十月初二歿葬失考

三子

湖邦

字湘水生於清康熙四十八年己丑八月十八戌時歿葬失考

國恆

秦氏

生於清雍正三年乙巳二月二十四酉時歿葬失考

一子

城邦

歿葬大窩嶺

翰邦

字學先生於清康熙四十八年己未六月二十九寅時歿葬老鴉塘虎形右邊

國圭里

李氏

壽蘭生於清康熙四十八年己未十二月初八辰時歿葬白水洞人形第二排中

二子

乾邦

字坤先生於清康熙二十二年癸亥四月初九酉時往廣西故

國元

何氏

歿葬失考

一子

劉氏族譜

卷之六

劉潤公永融派世系

六八

文七二

漢司派
祖臯房

定 嬴
三子

韓邦

生於清康熙三十二年癸酉六月二十二酉時歿葬嶺子上蛇形真山申向

定 嬴
四子

幹邦

字貞先生於清康熙三十七年戊寅七月初七辰時歿於乾隆二十六年辛巳壽六十四歲葬嶺子上蛇形

逢秀歿葬失考

李氏

永融孟溪公仲智派

住城下洞江陂頭新屋裏

定 璽
長子

薰邦

字公調生於清康熙四年乙巳十二月十四寅時歿葬失考

生於清康熙五年丙午十二月十五酉時歿葬失考

一子

定 璽
次子

權邦

字公謀生於清康熙十一年壬子四月十一寅時往雲南故

定 璽
三子

聚邦

字公魯生於清康熙十三年甲寅九月初七寅時歿於乾隆九年甲子二月二十壽七十一歲葬荷葉塘

國大

國中

定韶
長子

李氏

生於清康熙十六年丁巳七月二十三申時歿葬荷葉塘人形

一子

蕃邦

摩生劉謨字方牧生於清康熙三十五年丙子九月二十八寅時歿於乾隆三十九年甲午八月二十三壽七十九歲葬王仙嶺長旛寶蓋形二排左邊坐南向北

國肅
淵

定韶
次子

陳氏

招秀生於清康熙三十四年乙亥七月十五午時歿於乾隆三十八年癸巳六月初五壽七十九歲葬荷葉塘人形丑山未向

二子

臬邦

字簽事生於清康熙四十四年乙酉十二月十五戌時歿葬羅叢山上排坤山艮向

國憲
寶

陳氏

外玉生於清康熙四十三年甲申九月二十九午時歿葬荷葉塘人形丑山未向

四子

定韶
三子

果邦

字毅立生於清康熙四十七年戊子閏三月二十三亥時歿於乾隆五十三年戊申二月二十壽八十一歲葬荷葉塘人形頭排丑山未向

國寶
富

李氏

桂玉生於清康熙四十七年戊子九月初六亥時歿於乾隆四十六年辛丑三月二十一壽七十四歲葬荷葉塘人形丑山未向

六子

國寶
富

劉氏族譜

卷之六

劉潤公永融派世系

六十九

致遠堂

家氏方譜

家氏方譜

定紹
四子

杲邦

國字明昭號上苑生於清康熙五十四年乙未六月十八卯時歿於乾隆五十七年壬子九月二十四壽七十八歲葬王仙嶺長旛寶蓋形頭排左邊第三穴未山丑向

國

英傑

窩

定紹
長子

王
淳邦

桂蓮生於清康熙五十一年壬辰十二月初四寅時歿於乾隆五十年乙巳八月十三壽七十四歲葬易家冲入形第三排壬山丙向

三子

歿葬失考

國

後有

定紹
三子

黃
倩邦

字公沛生於清康熙十八年己未九月二十七寅時歿葬失考

歿葬失考

二子

歿葬失考

漢司派
祖陶房

定紹
四子

捷邦

歿葬失考

字魯工生於清康熙三十一年壬申六月初十丑時歿葬荷葉塘人形

國
惠恩懋恕

定紹
五子

伶邦

歿葬失考

四子

王氏

定紹
六子

何邦

生於清康熙四十九年庚寅歿葬荷葉塘人形
生於清康熙四十九年庚寅歿葬荷葉塘人形

國
學

鄧氏

一子

定亨
長子

椰邦

字公陽生於清康熙十五年丙辰四月初十申時歿葬荷葉塘人形

長音歿葬失考

王氏

定亨
次子

檄邦

字公傳生於清康熙二十二年癸亥十二月十四辰時歿於乾隆十六年辛未三月十六壽六十九歲葬荷葉塘人形

國
趾躍

劉氏族譜

卷之六 劉潤公永融派世系

七十

致遠堂

漢錦派
祖鉉房

庶

定挺
長子

定挺
次子

定挺
三子

定搆
子

朱氏

星邦

雷氏

晨邦

鄺氏

晁邦

蕭氏

冕邦

冬蘭生於清康熙三十年辛未十月初四歿於乾隆十九年甲戌七月二十
一壽六十四歲葬同陳氏處

字列章生於清康熙五年丙午九月二十二辰時歿葬荷葉塘人形三排中
丑山未向

九蘭生於清康熙十一年壬子九月初七午時歿葬同夫處 四子

字旭章生於清康熙十三年甲寅九月二十七寅時歿葬荷葉塘人形拜堂
中丑山未向

新蘭生於清康熙十一年壬子五月初八辰時歿葬失考 二子

字憲侯生於清康熙二十五年丙寅十一月初二亥時歿葬張家殿寒狗形

背女生於清康熙二十八年己巳十一月十三巳時歿葬荷葉塘人形第三
排左邊丑山未向 一子

字首榮生於清康熙三十年辛未五月初十未時歿於乾隆十九年甲戌八
月初一壽六十四歲葬張家屋樓背蛇形未山丑向

國 漢 派 洪 河 早 卓 筆

國 注 洪

國 混

國 湘

劉氏族譜

卷之六

劉潤公永融派世系

七十一

文志堂

張氏

外香生於清康熙四十年辛巳四月初三未時歿於乾隆三十八年癸巳十一月十五壽七十三葬荷葉塘人形頭排丑山未向

一子

勛邦

歿葬失考

旻邦

歿葬失考

昆邦

字元圭生於清康熙三十九年庚辰六月二十九辰時歿葬張家陂宅後寒狗戀窠形

長女生於清康熙四十七年戊子十月三十歿葬失考

一子

曾氏

早邦

字繼明生於清康熙四十一年壬午五月二十六午時歿於乾隆二十五年庚辰葬張家陂反背窩

是邦

字必聞生於清康熙二十一年壬戌二月十二辰時歿葬荷葉塘人形拜堂下

鄧氏

長秀生於清康熙二十四年乙丑十月十二寅時歿葬張家陂屋後籃蛇反肚形

二子

漢錦派
祖銳房

定長子 定三子 定四子 定五子 定長子

張氏 勛邦 旻邦 昆邦 曾氏 早邦 是邦 鄧氏

外香生於清康熙四十年辛巳四月初三未時歿於乾隆三十八年癸巳十一月十五壽七十三葬荷葉塘人形頭排丑山未向
歿葬失考
歿葬失考
字元圭生於清康熙三十九年庚辰六月二十九辰時歿葬張家陂宅後寒狗戀窠形
長女生於清康熙四十七年戊子十月三十歿葬失考
字繼明生於清康熙四十一年壬午五月二十六午時歿於乾隆二十五年庚辰葬張家陂反背窩
字必聞生於清康熙二十一年壬戌二月十二辰時歿葬荷葉塘人形拜堂下
長秀生於清康熙二十四年乙丑十月十二寅時歿葬張家陂屋後籃蛇反肚形

國淮 國鄒

漢羽派
祖秀房

定崇 次子 定融 長子 定融 次子 定融 三子 定融 子 定願

曇邦 羿邦 王氏 翼邦 陳氏 翠邦 王氏 翬邦

歿葬失考

字德僕生於清康熙十七年戊午二月十一戌時往川故

戍蘭歿葬荷葉塘人形

一子

國好

字貽侯生於清康熙二十六年丁卯六月十二歿於乾隆十七年壬申壽六十六歲葬張家陂二排

國木才

鳳音生於清康熙二十九年庚午五月二十二丑時歿葬失考

一子

字錦章生於清康熙三十二年癸酉二月十七巳時歿葬張家陂頭排

國梓

未秀生於清康熙三十九年庚辰十月二十未時歿葬張家陂蛇形 一子

字雲飛生於清康熙四十五年丙戌三月二十一巳時歿葬荷葉塘二排右邊

國柱

劉氏族譜

卷之六 劉潤公永融派世系

七十二

致遠堂

漢乾派
祖當房

定宏
長子

定宏
次子

定宏
三子

余氏

琦邦

鄧氏

瑛邦

張氏

斌邦

江氏

金蓮生於清康熙四十八年己丑十二月初四戌時歿於乾隆十七年壬申
葬葬考
一子

永昂孟林公仲珪派
往溫塘頭

歿葬茅冲坪蛇形

未桂歿葬同夫處

歿葬南龍山馬形

乙蘭歿葬陳家洞小江背出洞龍形左邊

歿葬茅冲坪蛇形

逢蘭歿葬南龍山馬形

國盛詮

國請

國誠

家世加詳

守世堂

漢乾派
祖業房

定 窠
長 子

瓊 邦

生於清順治二年乙酉四月十六戌時歿於康熙十九年庚申二月十五葬楊柳塘湖鴨下池形

定 窠
次 子

何 氏

蘭桂歿葬陳家洞小江背出洞龍形二排左邊

四子

定 窠
三 子

琳 邦

生於清順治四年丁亥四月二十三申時歿於康熙四十八年己丑壽六十三歲葬陳家洞小江背出洞龍形二排左邊

定 窠
四 子

朱 氏

開蘭生於清順治五年戊子十月十四歿於康熙四十九年庚寅壽六十三歲葬同夫處

四子

定 窠
三 子

瑗 邦

生於清順治八年辛卯十一月二十四時歿葬南龍山馬形

定 窠
四 子

袁 氏

秋蘭生於清順治八年辛卯七月二十子時歿葬陳家洞小江背出洞龍形二排左邊

二子

定 窠
四 子

瑤 邦

生於清順治十二年乙未十一月二十七歿葬南龍山馬形

定 窠
四 子

張 氏

喜蘭生於清順治十二年乙未二月十九歿葬陳家洞小江背出洞龍形二排左邊

三子

劉氏族譜

卷之六 劉潤公永昂派世系

七十三

致遠堂

國 諫 訓 詳

國 詩 誥 諒

國 讓 謀

國 評 謙 詔

漢頒派
祖竺房

定昌
長子

湘邦

永昂孟林公仲璧派

住板樑

廩生劉湘字近哲號藝江生於清康熙十九年庚申十月初四子時歿於乾隆七年壬戌九月十三壽六十三歲葬陳家洞小江背出洞龍形第二排石邊亥巳兼壬丙向

國遑
連達

定昌
次子

廖氏
溷邦

福蘭生於清康熙十七年戊午四月初八卯時歿於乾隆二十二年丁丑四月初十壽八十歲葬觀音塘渴馬飲泉形

三子

廩生劉溷字晴山號芝軒案首入學生於清康熙二十一年壬戌二月十三酉時歿於乾隆十二年丁卯九月初三壽六十六歲葬曹家冲鋪毡形頂昂

國元
适

王氏

公脚下中穴壬丙兼亥巳

開秀生於清康熙二十年辛酉七月二十七辰時歿於乾隆二十七年壬午十二月二十六壽八十二歲葬東冲伯牙撫琴人形二排頂唐婆脚下右邊

二子

丑未兼艮坤向

定昌
三子

洪邦

字惠疆生於清康熙二十四年乙丑五月十五未時歿於乾隆二十四年己卯九月二十一壽七十五歲葬觀音塘馮馬飲泉形

國邁
樞選

李氏

瑞蘭生於清康熙二十二年癸亥十一月初五日亥時歿於乾隆二十六年辛巳九月十三日壽七十九歲葬曹家冲鋪毡形傍二伯瀆右邊壬丙兼亥

已向

三子

定昌
四子

濂邦

字嵩山生於清康熙三十二年癸酉七月十六戌時歿於乾隆三十九年甲午九月十一壽八十二歲葬曹家冲鋪毡形壬山丙向

國棟
遼明

李氏

石秀生於清康熙三十一年壬申正月十一辰時歿於康熙五十六年丁酉四月二十八葬同夫處山向同

一子

黃氏

壽女生於清康熙三十四年乙亥十一月二十五巳時歿於乾隆四十二年丁酉三月十八壽八十三歲葬同夫處壬丙兼亥已向

二子

洵邦

麻生之麟字蘇山號瑞軒生於清康熙四十年辛巳三月初二日午時歿於雍正六年戊申十二月初六日葬曹家冲鋪毡形傍昂公右邊壬丙兼亥已向

國燿
燿

劉氏族譜

卷之六

劉潤公永昂派世系

七十四

致遠堂

家世加詳

家世加詳

定 子 羣

定 長 子 疆

繼 繼 繼

鄧氏

淑邦

梁氏

鄧氏

李氏

李氏

沛邦

張氏

五蓮生於清康熙四十三年甲申五月十四巳時歿於乾隆四十三年戊戌九月十六壽七十五歲葬失考

二子

字嗣先生於清康熙二年癸卯八月初二寅時歿於乾隆十二年丁卯十二月十八壽八十五歲葬觀音塘渴馬飲泉形坐東向西

桂蘭生於清順治十七年庚子十二月十三申時歿葬金釵坪傍母鄧氏墓

五子

救桂歿葬吊鐘形

金娥歿葬吊鐘形

春蘭歿葬吊鐘形

歿葬單提形

回音歿葬夫處

一子

國

俊 逵 通 位 運

國 遠

漢汪派
祖裳房

定疆
次子

渚邦

歿葬金盆形

鄧氏

歿音歿葬同夫處

定杰
長子

匡邦

字又仲生於清順治十三年丙申十一月初三歿葬失考

鄧氏

員音歿葬塘下冲

定杰
次子

扶邦

字名世生於清順治十六年己亥九月歿葬大元第草塘坵龍形

江氏

橘秀歿葬同夫處

二子

定杰
三子

社邦

字名立歿葬陳家洞小江邊出洞龍形右邊二排

徐氏

喜桂歿葬大元第草塘坵龍形

三子

國義
固良

國翰

漢汪派
祖翅房

定杰
四子

稷邦

字周先生於清康熙五年丙午九月初九酉時歿於雍正七年己酉五月十
二壽六十四歲葬金盆形癸山丁向

國疆

定曾
子

佺邦

歿葬失考

國駒

定魯
長子

開邦

歿葬失考

一子

定魯
次子

璽邦

歿葬失考

定魯
三子

歷邦

歿葬失考

定苗
子

屏邦

歿葬失考

家
氏
族
譜

守
時
錄

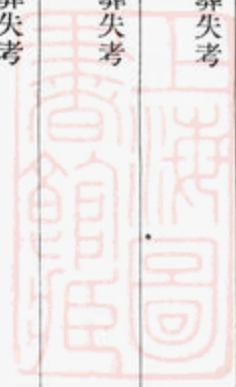

漢瀧派
祖第房

漢寶派
祖兆房

子 定 著

子 定 善

子 定 一

子 定 二

在 邦

陽 氏

熙 邦

信 邦

氏

開 邦

氏

字必達生於清康熙四十二年癸未十月二十七戌時歿於乾隆五十四年己酉三月初二壽八十七歲葬觀音塘渴馬飲泉形

冬秀生於清康熙四十七年戊子十一月十八申時歿於乾隆五十年乙巳五月十七壽七十八歲葬塘下冲魚形坐南向北

歿葬失考

一子

國 幹

永昂孟林公仲璜派

生於清康熙元年壬寅九月二十四午時外故

歿葬失考

一子

國 位

生於清康熙九年庚戌三月十七卯時歿葬失考

歿葬失考

一子

國 任

劉氏族譜

卷之六

劉潤公永昂永積派世系

七十六

文奎堂

漢專派
祖同房

漢緒派
祖安房

定三
長子

定三
次子

定魁
長子

恭邦

寬邦

惠邦

鄧氏

相邦

李氏

永積孟廉公仲孝派住南冲

生於清雍正五年丁未九月二十二日歿於乾隆十二年丁卯葬莊地下手

字得衆生於清乾隆元年丙辰四月二十四辰時歿葬下行塘壁上掛燈形

字得恩生於清乾隆九年甲子四月二十卯時歿葬莊地下手

玉秀生於清乾隆十年乙丑九月二十二寅時歿葬單提形

一子

永康孟椿公仲夏派 住黃江頭

字希容第三次增修族譜生於明崇禎四年辛未八月十二巳時歿葬

長冲和木山雞形

孝桂生於明崇禎六年癸酉四月歿葬失考

國門開

國軸軛軫

繼

次子 魁

三子 魁

四子 魁

羅氏

楷邦

胡氏

植邦

唐氏

栻邦

鄧氏

歿葬失考

三子

歿葬失考

閨娘歿葬失考

字建侯生於明崇禎十三年庚辰十二月二十八辰時歿於清康熙四十九年庚寅八月十七壽七十一歲葬失考

國昶

桂蘭生於明崇禎十四年辛巳三月初十丑時歿於清康熙四十九年庚寅二月初四壽七十歲葬失考

二子

字占吉生於清順治六年己丑二月初六寅時歿葬黃江頭園背鋪毡形

國碧

石秀歿葬失考

四子

碧碑磬

永康孟椿公仲商派

劉氏族譜

卷之六 劉海公永康派世系

七十七

家法堂

漢周派
祖艾房

漢明派
祖美房

定文 長子 定文 次子 定文 長子 定文 次子 定文 三子

杏邦 李邦 歐氏 祚邦 李氏 祁邦 尹氏 禘邦

字文魁生於清順治五年戊子正月歿葬失考

字楚芳生於清順治九年壬辰九月初九歿葬畚裏

喜桂歿葬失考

字君允往外故

歿葬失考

字維屏生於明崇禎七年甲戌七月歿葬失考

歿葬失考

字君知生於明崇禎十六年癸未四月初二歿葬失考

國超起

國侯佐

國仲

國何

一子

一子

一子

劉氏族譜

卷之六 劉海公永康派世系

七十八

致遠堂

定 四子
變 炙

定 次子
變 子

定 四子
變 子

張氏

初邦

官邦

唐氏

宣邦

宦邦

李氏

家邦

歿葬失考

字盛元生於清順治四年丁亥七月十五往外故

字君相生於明崇禎五年壬申八月歿葬失考

歿葬失考

字化行生於明崇禎十一年戊寅歿葬失考

字顯名歿葬黃江頭婆婆山鳳形坐西向東

回蘭歿葬黃江頭牛角冲牛形坐西向東

字必達生於明崇禎十三年庚辰歿葬黃江頭婆婆山鳳形坐西向東

一子

二子

國 郁 郇

國 郇 郇

何氏

羅秀歿葬長冲和木山雞形丙山壬向

四子

鄧

定 長子

鎮邦

字君重歿葬失考

定 次子

銓邦

字君用歿葬涼傘形坐西向東

定 三子

歐氏

歿葬長冲和木山雞形丙山壬向

二子

國 繪

定 三子

鐘邦

字毓秀歿葬黃江頭下手蛇形坐西向東

國 綬

李氏

歿葬黃江頭牛角冲牛形坐西向東

一子

定 四子

錫邦

字輯瑞歿葬失考

國 敬

漢明派
祖蓋房

定 四子

亨邦

字元吉生於清順治九年壬辰六月十七酉時歿於乾隆二年丁巳二月十九壽八十六歲葬長冲和木山雞形丙山壬向

國 敬

漢榮派
祖倅房

繼

定 篋
長 子

定 篋
次 子

定 篋
三 子

定 巍
長 子

史氏

朱氏

介邦

豪邦

令邦

吳氏

羨邦

救桂生於清順治十二年乙未十月初十歿於康熙四十三年甲申七月初九
十八葬同夫處

三子

救香生於清康熙三年甲辰九月十八未時歿於乾隆八年癸亥五月初九
壽八十歲葬同夫處

一子

歿葬黃江頭下手花樹蛇形坐西向東

歿葬黃江頭上手畚囊牛皮形坐西向東

字永善生於清康熙十二年壬子八月初九巳時歿於雍正十二年甲寅六
月初十壽六十三歲葬黃江頭婆婆山鳳形三排中坐西向東

國

教徽

冬蘭生於清康熙十九年庚申九月十六申時歿於乾隆十六年辛未七月
十五壽七十二葬栗林頭美女懷胎形二排右戌山辰向

三子

永康孟株公仲廷派

歿葬失考

攸枚

劉氏侯普

卷之六

劉海公永康派世系

七十九

文志堂

漢圖派
祖贛房

定 欽
次 子

定 欽
三 子

定 欽
長 子

定 欽
次 子

定 欽
三 子

美 邦

印 邦

慶 邦

受 邦

余 氏

用 邦

李 氏

歿葬失考

歿葬失考

妻 氏

一子

國來

永康孟杖公仲唐派

往外故

歿葬觀左虎形

潤香歿葬金釵坪路伏凹猴子捧水形坐北向南

歿葬栗林頭美女懷胎形塘戌山辰向

娥秀歿葬灣里庵堂圖

國

枝校

漢國派
祖彭房

漢禊派
祖邵房

繼繼

定通
長子
次子

定通
長子
次子

余氏

李氏

容邦

讓邦

氏

調邦

論邦

壽妹歿葬老牛凹頭觀圖山坐東向西

壽女歿葬涼傘洞

歿葬失考

歿葬失考

歿葬失考

永昌孟槐公仲用派住堆上

生於清順治十一年甲午二月十七亥時歿於康熙二十三年甲子五月二十二葬龍塘尾辰山戌向

字子訓生於清順治十四年丁酉正月二十九未時歿於康熙五十年辛卯正月十七葬下手坐西向東

卷之六 劉海公永昌派世系

八十

劉氏族譜

致遠堂

國
軾軒輕

國
玗呈

漢禊派
祖羣房

定 昱
三子

鄧氏

午妹生於清順治十三年丙申十二月二十四子時歿於雍正元年癸卯正月
月初八壽六十八歲葬史家屋圖中山寅向

三子

諏邦

字子元生於清順治十七年庚子三月十三辰時歿於康熙三十三年甲戌
九月十六葬古城下手龍形辛山乙向

楊氏

四娘生於清康熙三年甲辰四月初五午時歿於康熙五十五年丙申四月
初三葬秀才窩蛇形子山午向

一子

定 昱
四子

訓邦

字子詳生於清康熙二年癸卯正月十七辰時歿於康熙四十三年甲申三
月初十葬古城下手龍形辛山乙向

鄧氏

逢蘭生於清康熙六年丁未十二月十八丑時歿於康熙五十七年戊戌四
月二十二葬史家屋圖中山寅向

四子

定 昱
長子

汝邦

生於明萬歷二十四年丙申七月十三歿於清順治十年癸巳六月十三葬
燈草塘人形乾山巽向

江氏

新香生於明萬歷二十四年丙申四月十六亥時歿於清順治五年戊子六
月三十葬高亭司人形

一子

定 昱
次子

深邦

生於明萬歷三十二年甲辰九月歿葬松山頭虎形卯山西向

國 餉

國 聖

國 玕璽

國 開

祖禛房
漢通房

漢耶派
祖仁派

定興
三子

定奇
子

定紹
長子

雷氏

治邦

玉邦

李氏

明邦

楊氏

辛香生於明崇禎十三年庚辰歿葬馬田傘形坐北向南

二子

生於明萬曆三十五年丁未十月十九巳時歿於清順治六年己丑十一月十七葬秀才窩蛇形子山午向

生於清康熙戊申七年六月二十八辰時歿於康熙四十五年丙戌三月十六葬下手辛山乙向

閩妹歿葬張天塘金盆形壬山丙向

一子

永嵩孟彬公仲望派

住未邑雙布洞

字謙善生於明天啓七年丁卯八月二十辰時歿於清康熙三十七年戊寅十月初七壽七十二歲葬老屋下手牛形

國允

三娘生於明崇禎三年庚午四月十八日申時歿於清康熙四十七年戊子七月十八日壽七十九歲葬永邑小江口鳳形改葬棟頭楓山嶺龍形坐西向東

二子

劉氏族譜

卷之六

劉海公永嵩派世系

八十一

文奎堂

定紹次子

用邦

字行我生於明崇禎五年壬申九月十八午時歿於清康熙二十七年戊辰十一月初四葬坳背謝家下手牛形

國

周氏

佩娘生於明崇禎九年丙子四月初一子時歿於清康熙二十六年丁卯七月初六葬耒陽縣抄塲坪鄭家園內牌形坐西向東

六子

國

定紹三子

祚邦

字天錫生於明崇禎七年甲戌六月初十酉時歿於清康熙三十五年丙子四月初六葬耒陽縣抄塲坪鄭家園內牌形戌山辰向碑記

國

潭氏

開娘生於明崇禎十一年戊寅九月十二巳時歿於清康熙三十八年己卯六月初八葬永邑小江口鳳形

一子

國

定紹四子

祥邦

字瑞珍生於明崇禎十三年庚辰二月初二丑時歿於清康熙二十六年丁卯八月十一葬老屋下手牛形

國

鄧氏

孝娘生於明崇禎十四年辛巳七月初六巳時歿於清康熙十七年戊午四月十二葬坳背謝家下手牛形

二子

國

定邱子

秀邦

字蘭生歿葬大楓冲屋後龍形

招娘歿葬永邑塘鋪田獅形

一子

國

隆盛順集汝復

漢鄂派
祖禮房

子 定先

鳳邦

字瑞生生於明崇禎十三年庚辰九月初六子時歿於清康熙四十四年乙酉十一月二十一壽六十六歲葬上堡司市三公廟後龍中峯仙大晒網人形改葬永邑塘鋪田獅形

國 泰爾克

長子 定見

泰邦

字永安生於明崇禎二年己巳二月初十日巳時歿於清康熙四十五年丙戌三月初三壽七十八歲葬老屋下手牛形

國 裔

次子 定見

顯邦

字子揚生於明崇禎八年乙亥八月二十八酉時歿於清康熙四十八年己丑八月十四壽七十五歲葬永邑小江破塘虎形

國 吉

彭氏

轉娘生於明崇禎十二年己卯正月二十六亥時歿於清康熙三十一年壬申二月十一葬雲峯鄉東塘夾下手笏椅形坐西向東

國 興卜同鼎吉

永崇孟柔公仲儀派 住板樓

劉氏族譜

卷之六 劉海劉滯公永嵩崇高派世系 八十二

敬桂堂

漢牝派
祖特房

定侃
長子
定侃
次子
定侃
三子
定信
子

繼

卿邦
鄰邦
卯邦
邱邦
王氏
許氏

字榮宗生於清康熙五十年辛卯二月十六辰時歿葬賀家虎形
妻鄧氏翠蓮

三子

字與山生於清康熙五十九年庚子十月十四申時歿於乾隆二十一年丙子二月二十二葬失考

字從上生於清康熙六十年辛丑十一月二十九戌時歿葬失考

字紹尼生於清雍正四年丙午十二月十六日亥時歿於乾隆五十三年戊申十二月十五日壽六十三歲葬金釵坪杉木橋牛形傍洪房道湖母右邊

九音生於清乾隆二年丁巳九月十五午時歿於乾隆二十七年壬午七月二十六葬陂頭江新園背上檀樹兜下

毛女生於清雍正九年辛亥十月初六申時歿葬弔鐘形

一子

永高孟榕公仲琉派

住金釵坪

國基

國
里甲田

祖興房
漢俊房

漢捷派
祖階派

子定東

子定南

子定晚
長子

子定晚
次子

子定晚
三子

現邦

瑞邦

御邦

廊氏

允邦

余氏

健邦

歿葬失考

歿葬失考

永俊孟樞公仲瓊派

生於清順治十七年庚子四月十二巳時歿葬劉岐山半邊月形坐東向西

生於清康熙十年辛亥二月十七寅時歿葬失考

字永錫生於清康熙三年甲辰九月二十四申時歿於雍正五年丁未十月二十壽六十四歲葬涼傘形庚山甲向

生於清康熙十一年壬子二月初五未時歿於乾隆八年癸亥十月二十九壽七十二歲葬到湖塘寒狗戀窠形坐西向東
五子

生於清康熙九年庚戌十一月初十巳時歿於雍正二年甲辰十月十四葬涼傘形庚山甲向

國鳳

國綉
治清江河洪

劉氏族譜

卷之六

劉澄公永俊派世系

八十三

致生考

擇漢派
祖訓房

定晚
四子

鄺氏

生於清康熙十年辛亥二月十七葬同夫處

一子

街邦

生於清康熙十九年庚申十月二十六申時歿於雍正十年壬子十一月十九葬劉岐山半邊月形

王氏

生於清康熙二十年辛酉六月十三戌時歿於雍正十二年甲寅十月二十葬白水洞乾塘裏虎形巳山亥向

三子

永俊孟樞公仲琬派

歿葬白水洞乾塘裏虎形巳山亥向

定稿
長子

簇邦

救香歿葬屋圖裏坐西向東

四子

歐氏

歿葬楊桐山虎形寅山中向

定稿
次子

篠邦

二秀歿葬屋圖裏坐西向東

二子

李氏

國
盛益

國
益盛益

國
漢池

漢扎派
祖威房
漢扎派
祖威房
祖職房

繼

定益子

定蘇長子

定蘇次子

定蘇三子

鄺氏

元秀歿葬橫塘虎形

永俊孟樞公仲現派

往川故

字子興歿葬涼傘形庚山甲向

九蘭歿葬屋圖裏

四子

歿葬屋圖裏

國僮

歿葬鋸木嶺坐西向東

一子

歿葬屋圖裏

國體

劉氏族譜

卷之六 劉澄公永俊派世系

八十四

文

國僮
倫侄僮僮

漢揚派
祜仁房

定蘇
四子

定蘇
五子

定芳
長子

定芳
次子

雷氏

泮邦

梁氏

沐邦

趙氏

有邦

盧氏

在邦

桂蘭歿葬白水洞乾塘裏虎形巳山亥向

一子

字昌俟生於清康熙八年己酉元月二十九歿於雍正三年乙巳二月初四葬屋圖裏坐南向北

寅秀生於清康熙十七年戊午三月十五歿於雍正九年辛亥九月初二葬橋籃龍形王山丙向

二子

歿葬寒狗戀窩形

歿葬同夫處

四子

字用欽歿葬白水洞乾塘裏虎形

外妹歿葬涼傘形

一子

歿葬屋圖裏

國監

國光

國位傑代偶

國樑倫

漢高派
祖橋房

定芳
三子

梁氏
存邦

觀蘭歿葬同夫處
歿葬城門坳

一子

國紀綱

定芳
四子

陳氏

南香歿葬同夫處

二子

國識諒

右邦
史氏

亥桂歿葬白水洞乾塘裏虎形

二子

永傑孟枳公仲祐派

住湖碑下

定強
子

述邦

生於清康熙元年壬寅五月十四申時歿於雍正五年丁未十一月二十五
壽六十六歲葬吊鐘形

國富

曾氏

桂妹生於清康熙六年丁未九月十七亥時歿於雍正十年壬子二月十一
壽六十六歲葬同夫處

五子

國訓謀

劉氏族譜

卷之六

劉澄公永傑永謀派世系

八十五

文志

漢嵩派
祖植房

漢教派
祖約房

定奇
長子

定奇
次子

定九
長子

定九
次子

通邦

羅氏

達邦

鄺氏

俊邦

羅氏

傑邦

生於清順治十二年乙未三月初四歿於乾隆二年丁巳十一月壽八十三歲葬吊鐘形辛山乙向

清香生於清順治十三年丙申三月十二歿於康熙五十七年戊戌三月二十一壽六十三歲葬同夫處山向同

字子鳳歿葬吊鐘形辛山乙向

四蘭歿葬涼傘形庚山甲向

一子

永謀孟梯公仲器派

住金釵坪

字爾昌生於清順治五年戊子九月初四申時歿於康熙四十三年甲申葬梅花落地形丁山癸向

蘭娥生於清順治十年癸巳正月二十七午時歿於康熙二十九年庚午七月二十三葬公公山蜈蚣形辰山戌向

二子

字俊英生於清順治十二年乙未六月十三辰時歿於康熙四十四年乙酉九月初七葬橋藍劍形壬山丙向

國容

宜字宙容

國字

國權

國彬

劉氏族譜

卷之六 劉澄公永謀永雄派世系

八十六

改表

定九子

鄧氏

春秀生於清順治十三年丙申二月二十五子時歿於雍正元年癸卯八月初五壽六十八歲葬涼傘形庚山甲向

一子

代邦

字世芳生於清順治十六年己亥十一月二十午時歿於康熙五十年辛卯四月十五葬梅花落地形改葬瓜藤結子形

定元長子

李氏

春音生於清康熙六年丁未二月十二丑時歿於康熙四十八年己丑正月十七葬六都劉坳桐油嶺象形未山丑向

四子

定元長子

榮邦

歿葬梅花落地形丁山癸向

三子

鄧氏

歿葬橋藍龍形

三子

定元次子

衛邦

生於清順治九年壬辰十二月二十六丑時歿於康熙四十三年甲申八月初五葬梅花落地形丁山癸向

王氏

七蘭生於清順治十二年乙未七月二十六申時歿葬同夫處

六子

定元三子

德邦

歿葬蜈蚣山下

國 國 國 國
康度庶 槐機枝樽椿柄 桂橋枋 棟桔標梅

定元
四子

定堯
長子

定堯
次子

繼

周氏

徵邦

鄧氏

傅邦

蕭氏

王氏

傅邦

歿葬大元第觀音坐蓮形癸山丁向

六子

生於清順治十八年辛丑八月初一申時歿於康熙四十八年己丑三月二十六葬蜈蚣山下辰山戌向

黃秀生於清康熙六年丁未五月十三午時歿於乾隆六年辛酉正月初四壽七十五歲葬大元第觀音坐蓮形癸山丁向

四子

字德郵生於清順治十六年己亥四月二十五申時歿於乾隆九年甲子二月二十七壽八十六歲葬桐木沖改葬南沖月形

青桂生於清順治十六年己亥三月二十五午時歿於康熙三十年辛未五月二十七葬蜈蚣山下辰山戌向

一子

救香生於清康熙二年癸卯十一月二十未時歿於康熙三十五年丙子六月初七葬蜈蚣山下辰山戌向

一子

歿葬灣裏園壬山丙向

永雄孟楸公仲盛派

住蓮塘門

國

相檄松柱 序唐庠

國

毅殿

漢初派
祖奇房

漢初派
祖第房

漢祚派
祖容房

定高
長子

定高
次子

定聖
長子

定聖
次子

定聖
三子

定恩
長子

秀邦

來邦

賀氏

智邦

香邦

春邦

王氏

學邦

歿葬烏鴉形壬山丙向

字子秀生於清康熙十二年癸丑二月二十七巳時歿於乾隆十一年丙寅十一月二十八壽七十四歲葬龍塘虎形巳山亥向

冬蘭生於清康熙二十四年乙丑二月初二未時歿於雍正四年丙午八月初四葬同夫處

四子

歿葬楊柳塘蕭家冲茅栗嶺牛皮形酉山卯向

歿葬楊柳塘

歿葬早禾冲鳳形亥山巳向

回蘭歿葬龍塘尾虎形

三子

字子文歿葬早禾冲烏鴉形壬山丙向

國

錦鏗銘鐘

國

銓鏡銀

國

安富

劉氏疾譜

卷之六

劉洪公示雄亦綱派世系

八十七

文氏世系

漢部派
祖涑房

定恩
次子

蕭氏

字邦

黃氏

定恩
三子

季邦

李氏

定權
長子

輝邦

氏

救妹歿葬倒塘下水龜形丙山王向

一子

字周文生於清康熙三年甲辰八月二十九歿葬龍塘尾虎形

國宋

救妹生於清康熙四年乙巳十二月十二歿葬同夫處

二子

字序文生於清康熙六年丁未六月初九辰時歿於康熙五十八年己亥六月二十四葬莊後盤龍形西山卯向

國寓宮宸

新蘭生於清康熙七年戊申十二月十四午時歿於乾隆十七年壬申十月二十四壽八十五歲葬龍塘尾虎形

三子

永綱孟樛公仲漢派住板樑

歿葬楊公塘坐南向北

國培

歿葬失考

一子

漢郡派
祖治房

漢郡派
祖浩房

次子 定權

長子 定枝

次子 定枝

長子 定植

次子 定植

三子 定植

燿邦

氏

焯邦

煥邦

燿邦

李氏

灼邦

煉邦

歿葬新塘梅花落地形丁山癸向

歿葬失考

三子

歿葬失考

歿葬失考

字字贊生於清康熙四年乙巳六月二十三寅時歿葬新塘裏梅花落地形丁山癸向

歿葬前夫大嶺背

二子

字字成生於清康熙九年庚戌九月初七申時歿葬火燒嶺下坐東向西

字字金往川故

國境墳

國城

劉氏族譜

卷之六

劉洪公永綢派世系

八十八

次子

定植
四子

定桃
子

定模
子

定栝
長子

煌邦

何氏

燃邦

曾氏

奕邦

曾氏

煜邦

王氏

字字輝生於清康熙十五年丙辰歿葬失考

歿葬長冲牛形

二子

國城

字黎侯生於清康熙十年辛亥二月二十七寅時歿葬新塘裏梅花落地形
丁山癸向

國夔

開妹生於清康熙八年己酉八月二十二歿於雍正九年辛亥四月初十壽
六十三歲葬長冲牛形

二子

國方

歿葬外門龍缸頭

一子

字爾明歿葬楊公塘虎形

國墟

西桂歿葬長冲牛形坐東南向西北
次子國地過繼姪邦

三子

漢鄆派
祖清房

漢郡派
祖沾房

定 桔
次 子

炘 邦

字爾皇生於清康熙五年丙午八月初一午時歿於乾隆十六年辛未正月二十五壽八十六歲葬長冲牛形坐東南向西北

國 地
坤 塔

漢仰派
祖沛房

定 梯
長 子

生 邦

桂蘭生於清康熙十二年癸丑七月初六申時歿於雍正十三年乙卯十月初一壽六十三葬新塘裏梅花落地形丁山癸向

三子

國 塔
坤

定 梯
次 子

旺 邦

生於清順治元年甲申二月初六歿葬失考

歿葬失考

二子

定 梯
三 子

兆 邦

生於清康熙元年壬寅三月十三未時歿葬失考

國 阪

漢郵派
祖沔房

定 根
子

敬 邦

字信侯生於清康熙六年丁未三月十九丑時歿於康熙四十九年庚寅正月月初三葬下灣梅花落地形

孝蘭生於清康熙七年戊申五月二十二亥時歿於乾隆十年乙丑三月初四壽七十八歲葬長冲牛形

二子

劉氏族譜

卷之六

劉洪公系綱目世系

八十九

文正堂

定第
長子

教邦

增字文侯號維豐生於清康熙八年己酉十一月二十四日亥時歿於乾隆三年戊午七月二十八日壽七十歲歿葬白水洞龍形又名七星伴月形

鄧氏

三秀生於清康熙六年丁未八月二十七日未時歿於康熙三十五年丙子八月十一日葬楊公塘改葬新塘裏龍形又名梅花落地形傍孟樸公右邊

丁山癸向

二子

李氏

蓮婆生於清康熙十八年己未九月二十五辰時歿於乾隆三十一年丙戌五月初九壽八十八歲葬三都易家虎形癸丁兼子午向

五子

定第
次子

敏邦

字魯侯生於清康熙十三年甲寅三月二十八辰時歿於康熙五十年辛卯八月二十四葬一都玉漿何家宅前左邊月形乙山辛向

李氏

喜蘭生於清康熙十四年乙卯四月初十申時歿於乾隆二十八年癸未九月二十三壽八十九葬橋欄田家洞劍形壬丙兼子午向

三子

永綱孟集公仲啤派

國

陝探陸揚捷振

國

陝陸探

漢鄧派
祖潭房

定甸
子

印邦
李氏

字爾玉生於清順治九年壬辰正月二十八寅時歿於雍正二年甲辰三月
十三壽七十三歲葬白水洞龍形又名七屋伴月形乙山辛向

國策

逢桂生於清康熙三年甲辰七月二十五申時歿於雍正十二年甲寅十一
月初三壽七十一歲葬栗林頭戌山辰向

一子







劉氏族譜

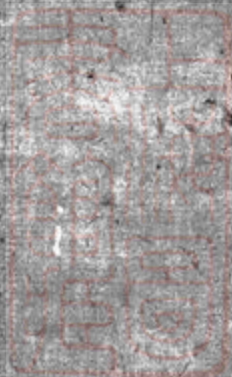



劉氏族譜卷之十一

廿一世

永康孟椿公仲夏派

住黃江頭

字廷膳生於清康熙五十二年癸巳四月十四歿葬弔鐘形

二子

往外故

字廷中生於清康熙五十六年丁酉八月二十三酉時歿葬黃江頭婆婆山鳳形坐西向東

字廷熙生於清雍正五年丁未七月初六未時歿葬黃江頭上手畚裏人形乾山巽向

字廷教生於清雍正八年庚戌八月十四申時歿葬黃江頭上手鋪毡形坐西向東

定魁派
相邦房
定魁派
植邦房

國軒
子旭
國和
長子
國和
次子
國和
三子

道廩
道度
道府
道康
道序

定魁派
貳邦房

定文派
李邦房

定日方訓

定日方訓

國碧
長子

道廣

字坤山生於清康熙三十三年甲戌二月初三午時歿於乾隆十三年戊辰八月二十四葬黃江頭婆婆山鳳形坐西向東

高
位仁傑

國碧
次子

史氏
道應

香蘭生於清康熙三十九年庚辰八月二十四申時歿葬栗林頭美女懷胎形左邊成山辰向
三子
歿葬黃江頭上手鋪甍形坐西向東

國碧
長子

道經

往川故

永康孟椿公仲商派
住黃江頭

國碧
次子

道綸

往川故

國碧
三子

道緯

往川故

國碧
四子

道緒

往川故

定派
禱邦房

定派
官邦房

定派
家邦房

子國 何	次國 子何	子國 邵	子國 邵	子國 郊
---------	----------	---------	---------	---------

道體	道用	道心	梁氏	道翁	道憲	雷氏	道德
----	----	----	----	----	----	----	----

殁葬黃江頭下手蛇形坐西向東 妻陳氏

一子 高禮

殁葬失考

字誠先生於清康熙二十九年庚午十月十四辰時歿於乾隆十三年戊辰

高台

七月二十七葬黃江頭婆婆山鳳形坐西向東

玉音生於清康熙三十一年壬申九月二十四寅時歿於乾隆二十五年庚辰九月十六壽六十九葬栗林頭美女懷胎形成山辰向

一子

往外故

字文宗生於清康熙四十七年戊子十二月二十四巳時歿葬黃江頭婆婆山鳳形坐西向東

高古 品呂

開桂生於清康熙五十一年壬辰正月二十三午時歿葬同夫處

三子

往外故

定繼派
銓邦房

定繼派
鐘邦房

定繼派
亨邦房

家世方譜

家世方譜

國纁
長子

國纁
次子

國纁
三子

國纁
長子

國纁
次子

國纁
長子

道院

道陪

道陳

雷氏

道陞

道階

道書

張氏

歿葬失考

歿葬黃江頭上手鋪毡形

字順宗生於清康熙五十三年甲午十二月初九丑時葬黃江頭婆婆山鳳形坐西向東

壽音生於清康熙五十四年乙未十二月二十三丑時歿於乾隆十九年甲戌八月初五葬同夫處

歿葬黃江頭上手鋪毡形

歿葬黃江頭上手鋪毡形

字義五生於清康熙五十四年乙未九月二十九亥時歿於嘉慶二年丁巳十月二十八壽八十三歲葬長冲和木山牛形庚山甲向

玉秀生於清康熙五十四年乙未九月十六午時歿葬和木山雞形丙山壬向

高潤澤

高善義美

三子

國次子敬

道胃

字紹養生於清雍正六年戊申八月初五日時歿於嘉慶四年己未九月十六歲七十二歲葬和木山牛形庚山甲向

高首
羨前

國長子枚

道椿

字霞齡生於清雍正七年己酉八月二十二子時歿於乾隆三十年乙酉四月十六歲葬涼傘形左邊中節庚山甲向

高
來萬千

國次子枚

道松

字霞青生於清乾隆二年丁巳七月初七辰時歿於乾隆五十三年戊申五月二十五歲葬黃江頭下手蛇形改葬和木山虎形

高
滄漢淳

國子攸

道明

字智先歿葬黃江頭婆婆山鳳形坐西向東

鄧氏

新香生葬清乾隆五年庚申六月二十七戌時歿於道光二年壬午九月二十八戌時壽八十三歲葬婆婆山鳳形丁山癸向

三子

黃氏

四鳳歿葬黃江頭上手牛皮形坐西向東

定鏡派
令邦房

國放 長子 國放 次子 國放 三子 國放 四子 國放 長子 國放 次子

道應 道庶 道唐 道庚 曹氏 道林 李氏 道桂

往外故

往外故

字宗堯歿葬黃江頭婆婆山鳳形坐西向東

字庚午生於清乾隆十一年丙寅十二月二十九未時歿於嘉慶十二年丁卯壽六十二歲葬廣西瓦窰墟龍形坐西向東

富馨生於清乾隆十九年甲戌四月十五申時歿葬和木山牛形庚山甲向

五子

字士聖生於清雍正十年壬子正月十二亥時歿於嘉慶十年乙丑壽七十四歲葬黃江頭婆婆山鳳形坐西向東

秀馨生於清乾隆三年戊午九月三十戌時歿於嘉慶二十五年庚辰八月二十九壽八十三歲葬同夫處

三子

字士榮生於清雍正十三年乙卯七月二十一巳時歿於乾隆三十一年丙戌十二月二十六葬長冲和木山人形坐西北向東南

高魯

高會晉

高登發祭癸

定巍派
印邦房

國教
長子

藍氏

慶春生於清乾隆六年辛酉十一月十三日歿葬張天塘虎形坐北向南

一子

字選文生於清乾隆十二年丁卯三月二十辰時歿於嘉慶二十年乙亥壽六十九歲葬牛角冲鳳形坐西向東

高陸

國教
次子

史氏

翠蓉生於清乾隆十一年丙寅八月三十巳時歿於嘉慶十九年甲戌十一月十一日壽六十九歲葬同夫處

二子

國教
長子

道權

字選衡生於清乾隆三十三年戊子十一月二十三子時歿於嘉慶十年乙丑外故

永康孟株公仲廷派

高株

國來
長子

道遠

字視明歿葬杉木橋虎形

貴女生於清雍正六年戊申九月二十日歿葬涼傘形脚下

一子

雷氏

字文達歿葬長冲大塘邊員株山 妻陳氏學女

一子

國來
次子

道通

高瓊

劉氏疾譜

卷十一

劉海公永康派世系

四

女先生世系

定欽派
用邦房

定通派
讓邦房

子國校

子國枝

長國輕

次國輕

子國軒

道建

王氏

道興

道萬

道芹

道葵

王氏

永康孟欵公仲唐派

字永貞生於清康熙三十一年壬申正月初七歿於乾隆二十四年己卯八月壽六十八歲葬老人均頭觀圖嶺

開音歿於老人凹頭觀圖嶺

一子

高煥

字永盛生於清康熙五十七年戊戌閏八月十六辰時歿葬吊鐘形妻曾氏開音

一子

高峯

往外故

往外故

字東先歿葬失考

七秀歿葬失考

四子

高震
鳳連

定昱派
論邦房

國長子 國次子 國三子

國呈子 國珏子 國次子 國卦子

道英

道茂

道蓬

道斐

道致

道章

道敏

往川故

往川故

往川故

永昌孟槐公仲用派住堆上

字成章生於清康熙四十二年癸未八月二十六往川故
妻史氏

生於清康熙四十五年丙戌四月十四歿葬秀才窩蜈蚣形辛山乙向

字士友生於清雍正元年癸卯八月十五辰時歿於乾隆二十三年戊寅九月十二葬同兄處

字明達生於清康熙五十九年庚子九月二十四亥時歿葬下手虎形辛山乙向

高
雜仙

高
什化

定昱派
諷邦房

定昱派
訓邦房

國開長子 國開次子 國開長子 國開次子 國開長子 國開次子 國開長子

羅氏 道敬 道政 道教 李氏 道枚 蕭氏 道文

桂音生於清康熙五十九年庚子五月初四辰時歿葬同夫處

一子

字全德生於清康熙五十五年丙申七月二十五寅時歿葬失考

字紹堯生於清乾隆二年丁巳十月十六辰時歿葬秀才窩蜈蚣形辛山乙向

字紹文生於清康熙五十三年甲午十二月二十九寅時歿於乾隆二十七年壬午二月初七葬秀才窩劍形癸山丁向

四妹生於清康熙六十年辛丑七月十三酉時歿葬吊鐘形

五子

字有條生於清雍正三年乙巳八月二十六辰時歿於乾隆四十年乙未十月初十葬廟山裏龍形乾山巽向

三蓮生於清雍正五年丁未十月十二辰時歿葬涼傘形

三子

字顯德生於清乾隆元年丙辰十一月十九戌時歿於乾隆三十六年辛卯十一月二十九葬廟山裏龍形右邊乾山巽向

高任信

高仕俊依

高佐佳仲侯位

定興派
汝邦房

定興派
深邦房

國 聖
子

國 餉
長子

國 餉
次子

國 餉
三子

張氏

道永

雷氏

道孝

張氏

道弟

鄧氏

道忠

滿女生於清雍正十三年乙卯九月二十八申時歿於乾隆五十一年丙午三月初六葬張天塘祥雲捧日形

四子

字德昌生於清康熙四十八年己未正月初一申時歿於康熙五十二年癸巳九月初四葬松山頭虎形卯山酉向

高鳳鳴

長蘭生於清康熙二十六年丁卯十二月十三卯時歿於康熙五十三年甲午葬何家下手龍形艮山坤向

三子

字倫先生於清康熙三十七年戊寅八月二十九歿於乾隆四十七年壬寅十月十六壽八十五歲葬秀才窩蜈蚣形辛山乙向

高福

春音生於清康熙三十八年己卯正月初四未時歿葬窩裏梁家宅右梭形

二子

字恭先生於清康熙四十二年癸未十月初三戌時歿於乾隆二十六年辛巳三月二十三葬廟山裏龍形乾山巽向

高

七香生於清康熙四十五年丙戌十二月初十亥時歿於乾隆二十七年壬午葬同夫處

三子

歿葬南沖頭鳳形未山丑向

禮祥

國 餉
四子

道 信

字盟先生於清康熙五十二年癸巳正月二十四亥時歿於雍正十一年癸丑二月初二葬秀才窩蛇形子山午向

永嵩孟彬公仲望派

住來邑雙布洞

國 允
長子

道 通

歿葬雙布洞下手牛形坐西向東

歿葬同夫處



國 允
次子

道 達

字達異生於清康熙二十四年乙丑十二月十九午時歿於雍正六年戊申七月十八葬紅頭凹牛形坐北向南

聖娘生於清康熙二十五年丙寅十一月初三辰時歿於乾隆三十年乙酉七月十五壽八十歲葬老曹冲口大園內頭排左邊

國 允
三子

道 遠

字萬友生於清康熙三十一年壬申十月初二酉時歿於乾隆二十三年戊寅十月十四壽六十七歲葬雙布洞龍門前金盆形坐東向西

桂娘生於清康熙三十五年丙子九月初十酉時歿於乾隆四十三年戊戌十二月初九壽八十三歲葬紅頭凹虎形

高 陸

高 華
才 貴

高 魁
元 探

三子

定紹派
明邦房

定紹派
用邦房

子 國定

子 國隆

長子 國順

次子 國順

道達

曹氏

道珍

李氏

道儀

周氏

道愷

許氏

字明士生於清康熙二十四年乙丑五月初一辰時歿於乾隆十四年己巳三月十八壽六十五歲葬白頭市虎形王山丙向

貴娘生於清康熙二十四年乙丑九月初六寅時歿於乾隆八年癸亥九月初九葬同夫處左邊

字朝選生於清康熙三十三年甲戌十二月三十亥時往川故

秀娘生於清康熙四十二年癸未三月十六辰時歿於乾隆三十四年己丑十一月十四壽六十七歲葬對門竹園蛇形

字友先生於清康熙四十九年庚寅正月二十八辰時歿於乾隆三十一年丙戌九月十六葬雙布洞下手牛形

觀娘生於清康熙四十八年己丑五月初一巳時歿於乾隆五十年乙巳七月初三壽七十七歲葬茅頭學堂沖後嶺虎形

字仁可生於清康熙五十二年癸巳正月二十八午時歿葬下手牛形

毛娘歿葬失考

高榮
祿爵

高通

高威

高歲

一子

國復
長子

道萬

字千益生於清康熙三十四年乙亥五月初一子時歿於乾隆二十五年庚辰十一月初九壽六十六葬老屋對門鳳形坐東向西

高計

羅氏

年娘生於清康熙二十九年庚午十一月十八戌時歿於乾隆六年辛酉正月月初二葬同夫處

一子

高訓

國復
次子

道標

字選一生於清康熙三十八年己卯正月十二亥時歿於乾隆十四年己巳八月十七葬老屋對門鳳形妻李氏三娘

一子

高誨詩

國復
三子

道魁

字文斗生於清康熙四十四年乙酉四月十八卯時歿於乾隆十四年己巳六月二十七葬老屋對門鳳形

長娘生於清康熙五十二年癸巳八月二十子時歿於乾隆三十年乙酉六月十二葬老屋下手牛形

二子

高龍

定紹派
祚邦房

國嗣
長子

道松

字茂秀生於清康熙二十二年癸亥三月初三辰時歿於雍正二年甲辰十月二十二葬耒陽縣抄塲坪鄭家園

桂娘生於清康熙二十三年甲子八月二十七酉時歿於雍正元年癸卯十二月二十二葬老屋下手牛形

一子

高麒

國嗣
次子

道桂

字九萬生於清康熙二十九年庚午二月十二辰時歿於乾隆五年庚申九月二十葬沙橋長分人形

高麒

定紹派
祥邦房

國嗣
三子

許氏

石娘生於清康熙三十三年甲戌六月初一子時歿於乾隆二十六年辛巳三月初三壽六十八歲葬老屋下手牛形 一子

高虎

道樟

字山秀生於清康熙三十四年乙亥二月二十戌時歿於乾隆二十年乙亥九月十二壽六十一歲葬龍門前金盆形

周氏

救娘生於清康熙三十三年甲戌八月二十四午時歿於康熙六十年辛丑二月初四葬老屋下手牛形 一子

高徂

國嗣
四子

道柯

字俊山生於清康熙三十七年戊寅五月初五亥時歿於乾隆十四年己巳四月初九葬龍門前金盆形坐西向東

高信

符氏

灶娘生於清康熙三十九年庚辰十一月初九酉時歿於乾隆十六年辛未正月十五葬同夫處 五子

高鳳

國榮
長子

道科

字秀士生於清康熙三十年辛未十月十四戌時歿於乾隆二十九年甲申正月初四壽七十四歲葬老屋下手牛形

高鳴

李氏

年娘生於清康熙三十六年丁丑十二月二十六戌時歿於乾隆四十二年丁酉十二月初七壽八十一歲葬石頭塘虎形坐西向東 三子

國榮
次子

道榜

字文士生於清康熙四十年辛巳七月二十一巳時歿於乾隆二十九年甲申九月二十六壽六十四歲葬老屋下手牛形

定仰派
秀邦房

定先派
鳳邦房

國德
長子

國德
次子

國克
長子

國克
次子

國克
三子

谷氏

道俊

道傑

雷氏

道洪

道海

沈氏

道澤

招娘生於清康熙四十二年癸未九月初五歿於乾隆五十五年庚戌十二月二十三壽八十八歲葬同夫處

字商山歿葬紅頭凹九担田塍上

字禹山生於清康熙五十九年庚子十月十二午時歿葬同兄處

歿葬失考

字禹治生於清康熙三十三年甲戌九月初十往外故

字泗水生於清康熙四十二年癸未二月二十二子時歿於乾隆九年甲子十一月初入葬對門蛇形

春貞歿葬失考

字衡山生於清康熙四十八年己丑三月初九亥時歿於乾隆十四年己巳九月初一葬對門蛇形

高靜
執靜

高迪
迪導

高芳

國克
四子

李氏

救娘生於清康熙五十二年癸巳四月十六辰時歿葬同夫處

一子

字德山生於清康熙五十年辛卯十月二十四子時歿於乾隆四十年乙未正月二十壽六十五歲葬對門蛇形

高選運

曹氏

親娘生於清康熙五十九年庚子六月初八酉時歿於乾隆五十二年丁未九月初八壽六十八歲葬同夫處

四子

高賢堯

國爾
長子

道漢

字文彩生於清康熙三十二年癸酉八月二十七辰時歿於乾隆二年丁巳四月初六葬塘鋪田獅形

尹氏

愛娘生於清康熙三十八年己卯五月初五辰時歿於乾隆二十九年甲申五月十二壽六十六歲葬女塔彬谷家山

二子

高進

國爾
次子

道清

字文彬生於清康熙四十四年乙酉四月初八午時往外故妻谷氏

二子

國爾
三子

道溱

字若水生於清康熙五十二年癸巳二月初二亥時往外故次子高遠出繼蔣家高追

二子

灶娘歿葬失考

伍氏

劉氏疾普

卷十一

劉海公永嵩派世系

九

女志堂

國爾
四子

道洵

字若山生於清康熙五十四年乙未九月二十六寅時歿於嘉慶五年庚申十一月二十八壽八十六歲葬阜禾冲口牛形坐西向東

高緇
述達

周氏

開貞生於清康熙五十六年丁酉十二月初一卯時歿於嘉慶十二年丁卯十一月初三丑時壽九十一歲葬竹園蛇形

四子

國爾
五子

道湖

字君山往外故

國泰
長子

道源

字左泉生於清康熙五十一年壬辰十二月二十一亥時歿於乾隆元年丙辰九月初一葬雙布洞龍門前金盆形

玉娘歿葬失考

國泰
次子

道淇

字衛水生於清康熙五十六年丁酉四月初七辰時歿於乾隆三十八年癸巳三月十五葬對門竹園蛇形

考娘生於清康熙五十七年戊戌八月十八戌時歿於乾隆六十年乙卯四月二十一壽七十八歲葬同夫墓

六子

定見派
秦邦房

國裔
長子

道龍

字雲從往外故

高載
提揚拱拔錫玉

定見派
顯邦房

國次子 國次子 國次子 國次子 國次子 國次子 國次子 國次子

戴氏 道虎 道芳 道明 陳氏 道開 道蘇 廖氏

歿葬失考

一子

字風從生於清康熙三十六年丁丑四月歿葬失考

字蘭友生於清康熙四十四年乙酉八月初一中時歿於乾隆十九年甲戌

二月初九葬東塘夾下手笏椅形 妻張氏

一子

字北友生於清康熙五十一年壬辰十二月二十一日辰時歿於乾隆四十六年辛丑五月初二壽七十歲葬東塘夾人形申山寅向

六娘生於清康熙五十四年乙未六月初六辰時歿於乾隆四十七年壬寅五月初三壽六十八歲葬同夫處

四子

字大有生於清康熙五十八年己亥十一月初七日巳時往外故

字德才生於清雍正元年癸卯正月十二午時歿於乾隆五十二年丁未四月二十九壽六十五歲葬東塘夾人形申山寅向

梅娘生於清雍正三年乙巳十月二十一日午時歿於乾隆五十九年甲寅六月二十四壽七十歲葬同夫處

四子

高伊優休伋

高超取秀桂

高志

國興
長子

道相

字才士生於清雍正八年庚戌二月十七酉時歿於乾隆五十年乙巳二月初五葬東塘夾人形申山寅向

高勳

國興
次子

道柱

字中立生清雍正十一年癸丑十月二十寅時歿於乾隆三十五年庚寅九月十三葬東塘夾橋邊塋上坐西向東 妻陳氏晚娘

二子

高揮

定侃派
卿邦房

國興
子

道陞

字顯廷生於清乾隆四十五年庚子九月十七未時歿於道光二十三年癸卯閏七月十一壽六十四歲葬弔鐘形

高欽

繼

國興
長子

道隍

歿葬賀家虎形坐北向南

李氏

生於清乾隆五十年乙巳二月二十一戌時歿葬失考

李氏

與娥生於清乾隆五十七年壬子四月十九寅時歿於嘉慶二十一年丙子十一月十七巳時葬弔鐘形

一子

永崇孟柔公仲儀派住板櫟

國次子

國三子

國長子

國次子

國子

國長子

道陞

道階

道秀

鄧氏

道炳

道先

道崇

往廣東故

歿葬同長兄處

永俊孟樞公仲瓊派 住金釵坪

字盛周生於清雍正十一年癸丑三月二十亥時歿葬蜈蚣形

勞婆生於清乾隆元年丙辰正月十一酉時歿葬同夫處

二子

字文周生於清乾隆五年庚申四月初五亥時歿葬杉木橋頭虎形坐北向南

字進賢生於清康熙五十六年丁酉正月二十六戌時歿葬大冲嶺蛇形坐東向西

字尙德生於清乾隆元年丙辰正月初二寅時歿於嘉慶十四年己巳八月十四辰時壽七十四歲葬南冲蛇形

高智時

高習泰

定晚派 允邦房

定晚派 健邦房

定晚派 街邦房

李氏

昭蓮生於清乾隆十二年丁卯四月初四午時歿於嘉慶二十二年丁丑八月二十二巳時壽七十一歲葬燈盞窩

三子

道嶸

字品重生於清乾隆七年壬戌五月十五午時歿葬大冲嶺蜈蚣形

二子

道嵩

字品峻生於清乾隆十七年壬申二月二十八酉時歿於道光七年丁亥壽七十六歲葬南冲頭蛇形

高城均

黃氏

蓮蓉生於清乾隆三十年乙酉四月初八午時歿於道光十四年甲午正月初六寅時壽七十歲葬南冲頭蛇形

三子

道樽

字敬賓生於清雍正十一年癸丑四月二十六未時歿葬杉木橋頭虎形

道柳

字魯賢生於清雍正十二年甲寅十二月初三子時歿葬大冲嶺蛇形坐東向西

永俊孟樞公仲琬派

道備

歿葬嚴冲社山坐北向南

高衍

國漢次子

國漢三子

國漢長子

國漢次子

國漢子

定稿派
簇邦房

定稿派
篠邦房

定蘇派
汝邦房

國益
子

國儻
長子

國儻
次子
國侄
長子

何氏

道侗

李氏

道策

黃氏

道篆

道箱

桂音歿葬到虎塘蛇形坐南向西

字萬先生於清康熙六十年辛丑閏六月初八巳時歿於嘉慶元年丙辰八月初七壽七十六歲葬涼傘形庚山甲向

開蓮生於清康熙五十九年庚子八月初八巳時歿葬同夫處

永俊孟樞公仲現派

字文節歿葬劉岐山下半邊月形

歿葬白水洞虎形坐南向西

字秀山歿葬屋圍裏 妻李氏

字文軒故丹州

一子

二子

一子

一子

高儒作

高晏

高袖紅

高惠

定蘇派
河邦房

三國
子傑

次國
子傑

長國
子傑

三國
子侄

次國
子侄

道
祺

氏

道
禧

氏

道
裕

道
範

道
筭

鄭
氏

歿葬失考

歿葬失考

往川故

歿葬失考

歿葬失考

歿葬失考

歿葬失考

歿葬失考

一子

一子

二子

高
長

高
紉恩

鄭氏家譜

鄭氏家譜

定蘇派
沂邦房

定蘇派
泮邦房

國
四子

國
長子

國
次子

國
長子

道禪

道炯

道煒

道峻

王氏

道峯

道峙

歿葬失考

字明昭生於清雍正八年庚戌十月二十午時歿於嘉慶二年丁巳葬涼傘形

字光昭生於清雍正十二年甲寅十月初三亥時歿於乾隆四十三年戊戌葬杉木橋頭龍形

字威陽生於清雍正五年丁未正月十一戌時歿於乾隆四十五年庚子三月十二葬涼傘形庚山甲向

回婆生於清雍正十年壬子二月十二亥時歿於乾隆六十年乙卯三月初八葬六十四歲葬同夫處
七子

字鍾靈生於清雍正十二年甲寅九月二十六寅時歿於乾隆五十二年丁未三月十二葬齊公嶺龍虎塘背虎形坐北向南

字若衡生於清乾隆七年壬戌七月十九申時歿葬涼傘形

高
桂松

高
鳳凰待德篴微

國樑
長子

鄧氏

七香生於清乾隆十五年庚午七月十二午時歿葬南冲蛇形

二子

字羨登生於清雍正十三年乙卯十二月二十歿於乾隆四十九年甲辰十一月初九葬涼傘形庚山甲向

高循

國樑
次子

李氏

逢女生於雍正十年壬子八月二十九未時歿於嘉慶二十五年庚辰十二月十九戌時壽八十九歲葬同夫處

三子

高御

國樑
三子

張氏

字宏山生於清乾隆四年己未十月初三未時歿於乾隆五十六年辛亥三月二十三葬涼傘形庚山甲向

四子

高御

國樑
三子

道峯

字君山生於清乾隆十一年丙寅十一月二十八未時歿於嘉慶八年癸亥三月二十六辰時葬涼傘形

高衛

國樑
長子

李氏

白女生於清乾隆十年乙丑十月十四未時歿於道光元年辛巳十一月十七壽七十七歲葬燈盞窩形

五子

高衛

國樑
長子

道院

歿葬失考

定蘇派
沐邦房

定芳派
有邦房

定芳派
在邦房

定芳派
存邦房

國次子
國光子

國長子
國監子

國次子
國監子

國三子
國監子

國長子
國綱子

道阿

歿葬失考

道輝

字德星生於清康熙五十七年戊戌八月初九日申時歿葬失考

李氏

生於清雍正八年庚戌十一月初五酉時歿於乾隆三十五年庚寅七月初十葬東聖祠右邊乙山辛向

道學

生於清康熙三十九年庚辰九月十五辰時歿於雍正九年辛亥葬屋圖裏妻朱氏

道儒

廩生劉錦字文超生於清康熙四十一年壬午八月二十六日歿於乾隆十四年己巳葬劉岐山下月形妻氏

道譽

字文秀往外故

道桂

字秀生生於清康熙五十六年丁酉九月二十七戌時歿葬弔鐘形

鄧氏

福蓮生於清康熙五十九年庚子正月初八酉時歿葬失考 一子

高容安

高祥

定芳派
右邦房

定強派
述邦房

國綱次子 國紀子 國諒長子 國諒次子 國晏長子 國晏次子

道枝

歿葬東聖祠側邊

道訓

字明經歿葬失考

道仁

字仁先歿葬失考

道禮

故廣東

邱氏

歿葬失考

永傑孟枳公仲祐派

住湖碑下

生於清康熙六十年辛丑閏六月初六辰時歿於乾隆二十七年壬午葬吊鐘形辛山乙向 妻郭氏招蓮

一子

生於清雍正五年丁未正月十六辰時歿於乾隆十八年癸酉葬荷葉塘湖鴨形坐西向東

高稷

高龍

定奇派
通邦房

國晏
三子

道膾

生於清雍正十一年癸丑四月初十丑時歿於乾隆四十九年甲辰二月十二壽七十二歲葬吊鐘形

高積程

國訓
子

道膝

生於清乾隆十八年癸酉三月初八申時歿葬荷葉塘
妻李氏外蓮

四子

高松柏樹林

國宜
長子

道有

字文有生於清雍正二年甲辰七月十八亥時歿於乾隆九年甲子葬康樂地坐北向南

高相植

國宜
次子

道自

字從遠生於清雍正六年戊申十二月十八酉時歿葬石鼓山

李氏

黑婆生於清雍正三年乙巳七月二十六酉時歿葬弔鐘形

二子

國宜
三子

道膳

字從興生於清雍正九年辛亥六月初三巳時歿葬石鼓山

國宜
四子

道勝

字從萬生於清乾隆二年丁巳閏九月二十八亥時歿葬弔鐘形

劉氏家譜

卷十一

劉澄公永傑永謀派世系

十五

女先正堂三

定奇派
達邦房

定玖派
傑邦房

望日族譜

子國字

道朋

字相友歿葬百魯塘

子國彬

道任

國字劉任字宏遠生於清康熙五十九年庚子十一月二十三寅時歿於乾隆四十一年丙申十月十六葬涼傘形庚山甲向

高福祿

長子國梅

道仰

國字生於清康熙五十七年戊戌閏八月初八巳時歿於嘉慶三年戊午九月初十未時壽八十一歲葬橋南劍形壬山丙向

高拔

三子國梅

何氏
道侃
黃氏

字直方生於清雍正十三年乙卯十一月十九亥時歿於嘉慶十九年甲戌九月初三寅時壽八十歲葬白水洞龍形庚山甲向
有香生於清雍正十二年甲寅四月十九酉時歿於乾隆四十年乙未四月十二葬同夫處
元香生於清乾隆四年己未六月初八未時歿於嘉慶十一年丙寅二月二十二卯時壽六十八歲葬楊桐山大嶺中龍形

高陸

一子

望日族譜

國標
長子

道侶

字超山生於清康熙五十五年丙申二月二十二午時歿於乾隆五十二年丁未十月二十二壽七十二歲葬涼傘形辰山甲向

高雲
葵芝

國標
次子

鄺氏

開音生於清康熙五十五年丙申十二月二十六申時歿於乾隆四十六年辛丑六月十六壽六十六歲葬弔鐘形辛山乙向

三子

高
宗蓉

國標
三子

龔氏

翠女生於清雍正四年丙午十二月十四寅時歿於乾隆五十四年己酉九月初七壽六十四歲葬橋南劍形壬山丙向

四子

高
宗蓉

國標
長子

道伸

字超廷生於清雍正八年庚戌六月十二戌時歿於乾隆二十二年丁丑葬蜈蚣形辰山戌向

字文德生於清康熙五十五年丙申十一月初六寅時歿於乾隆十一年丙寅正月初六葬蜈蚣形辰山戌向

高
室家

國標
次子

道倫

字序五生於清康熙六十一年壬寅三月二十四寅時歿於乾隆五十九年甲寅十月十七壽七十三歲葬蜈蚣形辰山戌向

逢蓮生於清雍正八年庚戌十一月十六寅時歿葬弔鐘形

三子

高
室家

國 愷
三子

道 伉

字超俊生於清雍正五年丁未三月十九午時歿於乾隆四十四年己亥十月二十一葬瓜藤結子形丁山癸向

高 寧
宋高

李 氏

壽蓮生於清雍正八年庚戌十月二十五辰時歿葬涼傘形

三子

國 棟
長子

道 仔

字慎祥生於清乾隆五年庚申九月二十一寅時歿於乾隆五十八年癸丑三月初二葬涼傘形庚山甲向

高 擷

張 氏

翠香生於清乾隆九年甲子五月十一寅時歿於嘉慶三年戊午正月十八葬橋南劍形王山丙向

五子

高 擷
擷 擷 擷 擷 擷

國 棟
次子

道 倅

字慎儀生於清乾隆八年癸亥正月初三申時歿於乾隆三十四年己丑三月初十葬蜈蚣形

高 發

國 枋
長子

道 遊

字常山生於清康熙四十八年己丑十二月二十四丑時歿葬蜈蚣形

一子

蕭 氏

生於清雍正五年丁未五月二十六申時歿葬同夫處

歿葬杉木橋虎形

國 枋
次子

道 通

定元派
榮邦房

定元派
衛邦房

三子
國枋

長子
國橋

次子
國橋

子
國柄

長子
國椿

道遜

歿葬同兄處

道選

字仲達歿葬黃犬戀窠形

道邏

字豫章歿葬城門凹扇形

歿葬同夫處

一子

道近

字致盛生於清康熙三十九年庚辰五月二十一寅時歿葬鳳形乾山巽向

李氏

新蓮生於清康熙四十八年己丑三月初七寅時歿於乾隆三十三年戊子三月二十四葬蜈蚣形辰山戌向

五子

道達

字文明生於清康熙四十六年丁亥十一月初二寅時歿於乾隆四十四年己亥十一月十四葬蜈蚣形辰山戌向

鄧氏

禮蓮生於清康熙五十六年丁酉九月初三歿於乾隆四十四年己亥十二月二十三葬蜈蚣形

三子

高
移袖稔

高
芹苞茂芳葉

高
魁

國樁
次子

道遂

字文達生於清康熙四十九年庚寅九月初九巳時歿於乾隆二十六年辛巳葬蜈蚣形坐東向西

高和
秩

雷氏

連音生於清康熙五十四年乙未八月十一戌時歿於乾隆二十年乙亥葬同夫處

二子

國樽

道運

字文泰歿葬梅花落地形

妻李氏

一子

高越

國枝
長子

道逢

字白玉歿葬失考

字明玉歿葬蜈蚣形辰山戌向

字繼賢生於清雍正二年甲辰五月二十六子時歿葬凹背塘子山午向

高明

國枝
次子

道連

招妹生於清雍正元年癸卯八月二十二酉時歿葬蜈蚣形

一子

蕭氏

國槐
長子

道蓬

字明周生於清康熙六十一年壬寅正月二十三申時歿葬蜈蚣形

二子

高苗
祁

定元派
德邦房

國槐
次子

道遑

陳氏

字美達生於清雍正十年壬子九月十二申時歿於嘉慶元年丙辰十二月十九壽六十五歲葬橋南劍形王山丙向

三子

高潔
沾

國槐
三子

道遙

字自美生於清乾隆元年丙辰十一月十三戌時歿於乾隆三十七年壬辰正月十五葬到湖頭蛇形 妻唐氏桂秀

一子

高蓐
高銓

國槐
四子

道邁

字超達生於清乾隆五年庚申十二月初十歿葬蜈蚣形

一子

雷氏

冬蓮生於清乾隆十一年丙寅十月初七丑時歿葬同夫處

一子

高集

國庫
子

道享

字德容生於清雍正十三年乙卯十二月初六酉時歿葬到湖塘頭坐南向 北 妻鄭氏

一子

高集

國序
長子

道智

歿葬失考

高枝

國序
次子

道仁

字體元生於清雍正元年癸卯十二月初六戌時歿葬蜈蚣形

高枝

劉氏族譜

卷十一

劉澄公永謀派世系

十八

劉氏族譜

定元派
微邦房

三國
子序

長國
子柱

次國
子柱

三國
子柱

李氏

歿葬失考

一子

道進

歿葬失考

道心

字簡在生於清康熙五十三年甲午正月初二歿於乾隆四十八年癸卯十月十八葬蜈蚣形

高尙

侯氏

福音生於清康熙五十七年戊戌八月初二巳時歿於乾隆三十七年壬辰二月初二酉時葬城門凹扇形

一子

道懋

字明德生於清雍正元年癸卯五月初二巳時歿於乾隆二十九年甲申正月初二葬梅花落地形坐南向北

高龍日堂

張氏

觀音生於清雍正五年丁未十一月初四辰時歿葬杉木橋虎形

三子

道惠

字天德生於清雍正九年辛亥十月十四未時歿於乾隆五十二年丁未十一月十九葬大冲嶺

高任

鄧氏

蘭姝生於清雍正十三年乙卯十一月十三午時歿葬杉木橋虎形

一子

定堯派
傅邦房

國柱
四子

國樟
長子

國樟
次子

國相
長子

國相
次子

國殿
長子

道慈

道息

道思

道忠

史氏

道恩

道儒

鄧氏

生於清乾隆二年丁巳正月初七未時往外故

歿葬蜈蚣形山下

字廷才生於清乾隆六年辛酉六月十七戌時歿葬蜈蚣形

字廷恕生於清乾隆五年庚申九月初四申時歿葬杉木橋虎形

春連生於清乾隆八年癸亥三月十七歿葬同夫處

字廷萬生於清乾隆十一年丙寅八月初八歿葬瓜藤結子形丁山癸向

字宗聖生於清康熙四十六年丁亥八月二十五午時歿於乾隆二十四年

己卯正月初七葬大元第觀音坐蓮形

春玉生於清康熙五十年辛卯二月十八辰時歿於乾隆五十二年丁未五月十七壽七十七歲葬涼傘形庚山甲向

二子

高寬
兌

劉氏族譜

卷十一

劉澄公永謀派世系

十九

劉氏族譜

國殿次子

道億

字萬選生於清康熙五十年辛卯十月二十七寅時歿於乾隆二十五年庚辰六月二十四葬蜈蚣形辰山戌向 妻 氏 一子

高元

國殿三子

道伊

字相佐生於清康熙五十二年癸巳九月初三酉時歿於乾隆三十二年丁亥十一月十一葬大元第觀音坐蓮形

高元

王氏

新蘭生於清康熙五十七年戊戌六月十四巳時歿於乾隆四十一年丙申八月二十葬蜈蚣形辰山戌向 五子

高元
見光充竟

國殿長子

道待

字自賢生於清雍正三年乙巳九月二十亥時歿於乾隆五十九年甲寅十二月二十一壽七十歲葬蜈蚣形

高元

史氏

貴蓮生於清雍正三年乙巳四月二十七寅時歿於乾隆四十五年庚子三月初五葬桐木冲人形 二子

高元

國殿次子

道征

字修文生於清雍正九年辛亥正月二十六巳時歿葬桐木冲人形

高元

雷氏

正蓮生於清雍正十三年乙卯正月初八午時歿葬金盆窩

一子

國殿三子

道衡

生於清乾隆二年丁巳十月初八酉時往四川故

高元

定高派
來邦房

定聖派
春邦房

國錦
長子

國錦
次子

國銓
長子

道湏

曹氏

道揆

道濬

李氏

道連

段氏

永雄孟楸公仲盛派住蓮塘門

字南陽生於清乾隆十二年丁卯二月二十一日辰時歿於乾隆五十三年戊申二月十一日葬傍父墓

長女生於清乾隆十四年己巳十月十七日未時歿於嘉慶十五年庚午正月初四日時壽六十二歲葬牛婆嶺寒狗戀窠形

字顯揚生於清乾隆十八年癸酉十二月二十四日時歿於乾隆三十九年甲午九月十八日葬蜈蚣形艮山坤向兼寅申 妻李氏

字在洲生於清乾隆三十六年辛卯二月初九日亥時歿於嘉慶十四年己巳六月二十八日辰時葬龍塘虎尾形

有女生於清乾隆三十三年戊子十月初七日申時歿於道光十八年戊戌壽七十一歲葬對門崗鋪毡形庚山甲向

字孔華生於清乾隆十四年己巳四月十一日辰時歿葬對門崗鋪毡形庚山甲向

鳳女生於清乾隆二十六年辛巳八月二十日申時歿葬同夫處

高選逢

高連

高遂

高建遊

高陞

國銓
次子

道虎

字孔文生於清乾隆十九年甲戌六月十三辰時歿葬龍角山

國宋
長子

李氏

壽女生於清乾隆二十四年己卯二月初一巳時歿葬同夫處

定恩派
字邦房

道詳

生於清康熙五十九年庚子四月初七酉時歿於乾隆三十五年庚寅十二月初六葬龍塘尾虎形

許氏

長玉生於清康熙六十年辛丑歿葬到塘龜形庚山甲兼乙卯

國宋
次子

道議

字鳳武生於清雍正十一年癸丑八月二十二辰時歿於嘉慶十一年丙寅三月初三子時壽七十四歲葬橋南劍形

鄧氏

三玉生於清雍正十三年乙卯四月二十九午時歿葬龍塘尾虎形

繼

李氏

招女歿葬對門崗鋪毡形

國宥
長子

道論

字聖作生於清雍正四年丙午九月二十五戌時歿葬早禾冲笏椅形寅山坤向

高隆陸

高僅佑

高仕伯伐

高仁健

定權派
輝邦房

國宥
次子

繼繼繼

國培
子

何氏

道訓

李氏

李氏

鄺氏

黃氏

道鋒

二玉生於清雍正三年乙巳正月十五巳時歿葬龍塘尾虎形

四子

字學士生於清雍正十三年乙卯正月初五戌時歿於嘉慶二十年乙亥八月二十六未時壽八十一歲葬對門崗鋪毡形

晚女生於清乾隆三年戊午九月二十三巳時歿於乾隆三十八年癸巳葬到塘龜形

四子

正秀歿葬到塘龜形

冬蓮歿葬對門崗鋪毡形

背女生於清乾隆九年甲子九月初十戌時歿於道光十年庚寅五月二十四酉時壽八十七歲葬對門崗鋪毡形

永綱孟樑公仲漢派住板樑

字集山生於清康熙三十三年甲戌八月二十三未時歿於乾隆十一年丙寅三月初四葬新塘裏梅花落地形丁山癸向

高仰

俸倫侶

儒仲

高緒
秀

劉氏奕譜

卷十一 劉澄劉洪公永雄永綱派世系

廿一

文苑

定桃派
燃邦房

國燕
長子

鄧氏

玉音生於清康熙三十七年戊寅十二月十三日歿於乾隆二十二年丁丑十一月十一日壽六十歲葬涼傘形

四子

高芝 季飛

道鎮

字元公生於清康熙五十一年壬辰三月二十午時歿於乾隆二十九年甲申三月十九日葬白水洞月形坐西向東

鄺氏

蓮音生於清康熙五十三年甲午十一月初四寅時歿於乾隆五十三年戊申三月十三日壽七十五歲葬菜園冲坐西向東

一子

高華

國燕
次子

道銘

字克新生於清康熙五十九年庚子四月初五午時歿於乾隆十三年戊辰八月二十四日葬新塘裏梅花落地形丁山癸向

黃氏

春蓮生於清雍正二年甲辰正月十九亥時歿於乾隆六十年乙卯八月初八日壽七十二歲葬同夫處

一子

高芙蓉

國燕
三子

道錚

字克相生於清雍正二年甲辰二月二十九戌時歿於嘉慶二年丁巳七月初一壽七十四歲葬楊公塘虎形午山子向兼丙壬

雷氏

春蓮生於清雍正四年丙午二月初六寅時歿於乾隆四十三年戊戌三月十八日葬金釵坪橋頭坐西向東

二子

高薪芳

國燕
四子

道銅

字百川生於清雍正五年丁未八月初十亥時歿於乾隆五十五年庚戌十一月二十七日壽六十四歲葬楊公塘虎形子午兼丙壬

定桔派
煜邦房

國子 國子 國子
子 子 子
國 國 國
子 子 子
子 子 子
子 子 子

王氏

六婆生於清雍正八年庚戌六月初九日巳時歿於乾隆五十九年甲寅四月初一日壽六十五歲原葬打鼓嶺虎形改葬大坪巖金盆形午山子向兼

丙壬
五子

著蘇茂

道鑑

字明哲生於清康熙五十五年丙申三月二十一巳時歿於乾隆二十四年己卯八月十二葬長冲牛形坐西北向東西

高榮

唐氏

鳳蓮生於清康熙五十七年戊戌正月十七午時歿於乾隆五十三年戊申五月初七壽七十一歲葬金釵坪橋頭蝦蟆形坐西向東

一子

高茗

道錫

字學純生於清雍正三年乙巳十二月十九戌時歿於乾隆五十三年戊申五月初三壽六十四歲葬楊公塘虎形坐南向北

李氏

翠蓮生於清雍正四年丙午四月初四酉時歿於乾隆三十四年己丑四月二十七葬長冲牛形坐西向東

二子

胡氏

冬娥生於清雍正二年甲辰十一月初一辰時歿於乾隆五十三年戊申二月二十二壽六十五歲葬吊鐘形坐西向東

道錢

字德選生於清乾隆二年丁巳三月初五辰時歿葬金釵坪橋頭蝦蟆形坐西向東 妻鄧氏元女

一子

高宰

劉氏疾普

卷十一

劉洪公永綱派世系

廿二

文苑

定桔派
殆邦房

定梯派
旺邦房

家上力言

家上力言

子國地

道銀

字世重生於清康熙六十年辛丑正月初二戌時歿於乾隆四十三年戊戌二月十四葬金釵坪橋頭蝦蟆形坐西向東

高富
細能容

子國堵

鄧氏

招蓮生於清雍正二年甲辰正月初二戌時歿於乾隆四十三年戊戌二月十四葬同夫處

三子

子國堵

道錄

歿葬新塘裏梅花落地形

長子國坦

道鉉

字德開生於清乾隆九年甲子五月二十歿葬吊鐘形

次子國坦

道鑲

字德開生於清乾隆十三年戊辰三月初一辰時歿葬金釵坪石頭橋蝦蟆形坐西向東

三子國坦

道釵

字萬蓮生於清乾隆十七年壬申歿葬東王廟背

四子國坦

道鉛

生於清乾隆三十年乙酉二月初二歿葬火燒嶺下

子國堵

道鈴

往川故

定根派
敬邦考

定第派
教邦房

子國

國陝
長子

國陝
次子

國陝
三子

子國
陝

國階
長子

國階
次子

道召

道銳

道釵

道鏡

道瑞

尹氏

道銓

道欽

歿葬失考

字和中生於清康熙五十七年戊戌七月十九午時歿葬失考

字金立生於清雍正二年甲辰正月十五巳時往川故

字慶彩生於清雍正九年辛亥往外故

字錫祥生於清雍正二年甲辰四月初七亥時歿於乾隆五十六年辛亥九月十二壽六十八歲葬楊公塘虎形

玉香生於清雍正四年丙午十月初一辰時歿於乾隆五十八年癸丑壽六十八歲葬菜園冲鳳形西山卯向兼辛乙
三子

字衡選生於清康熙五十九年庚子五月二十三戌時歿葬吊鐘形右側邊株樹下

劉欽字德範號雲峯生於清雍正三年乙巳十月十七子時乾隆己卯入學壬午第四次增修族譜歿於乾隆四十九年甲辰閏三月二十一壽六

高
池
澗
潔

高
參

十歲葬楊公塘虎形傍祖永網石邊丙山王向兼午子

尹氏
雞妹生於清雍正三年乙巳六月二十三酉時歿於乾隆二十六年辛巳三月十六葬菜園冲鳳形傍伯母鄭氏左邊酉卯兼辛乙

一子

李氏
丁香生於清雍正元年癸卯八月二十六歿於乾隆四十六年辛丑八月二十六葬金釵坪蝦蟆形

中妹歿葬弔鐘形

道瑛
字映華生於清雍正元年癸卯歿葬金釵坪虎形

高開

李氏
歿葬長冲杉窩裏

陳氏
桂娥歿葬長冲牛形坐西向東

一子

道瑗
字紹遠往川故 妻雷氏秀女

一子

高超

繼

繼

國長子探

繼

國次子探

國探
三子

國陞
長子

國陞
次子

國捷
子

道瑜

鄧氏

道現

道珩

道詰

胡氏

道中

字楚光生於清雍正十年壬子正月初七寅時歿葬弔鐘形

柔女歿葬弔鐘形右邊株樹下

字士顯生於清乾隆六年辛酉十一月二十五辰時歿葬金釵坪虎形

字耀南生於清乾隆十六年辛未十一月初五歿於嘉嘉元年丙辰五月初四葬弔鐘初 妻艾氏元蓉 三子

字華南生於清乾隆二十六年辛巳十二月二十六子時歿於道光四年甲申十二月二十六子時壽六十四歲葬弔鐘形

春女生於清乾隆二十五年庚辰二月初四日子時歿於道光十九年己亥十一月二十九日申時壽八十歲葬金釵坪杉木橋側面虎形坐

北向南

三子

字允執生於清乾隆十八年癸酉五月十七戌時歿葬弔鐘形王山丙向

高時

高宜宣

高美義

國振
長子

陳氏

長蓉生於清乾隆二十六年辛巳五月十四巳時歿葬弔鐘形壬山丙向

一子

道琢

字楚璋生於清乾隆四年己未九月初六寅時歿葬弔鐘形亥山巳向

高允兆
先

王氏

金蓉生於清乾隆四年己未十二月初五寅時歿葬大平巖架上金盆形子山午向兼壬丙

三子

國振
次子

道瓚

字榮達生於清乾隆十三年戊辰八月十一辰時歿葬菜園冲鳳形

鄧氏

鳳蓉生於清乾隆十一年丙寅七月二十七辰時歿葬弔鐘形壬山丙向

國振
三子

道琬

字玉輝生於清乾隆十七年壬申四月十一辰時歿於嘉慶十三年戊辰十二月二十三戌時葬弔鐘形亥山巳向

高超

李氏

全蓉生於清乾隆十七年壬申十一月初三辰時歿於嘉慶六年辛酉八月十八申時葬弔鐘形壬山丙向

一子

繼周氏興蓉生於清乾隆四十六年辛丑十一月初七子時歿道光十七年丁酉四月初六午時葬界牌冬塘龍形乾山巽向

一子

定第派
敏邦房

國 四子

國 長子

國 次子

國 庶長子

道 玫

道 江

李 氏

道 淮

唐 氏

淡 氏

道 湖

曹 氏

生於清乾隆二十二年丁丑十二月十一辰時歿葬吊鐘形壬山丙向

字清元生於清康熙五十年辛卯四月初十申時歿於嘉慶三年戊午壽八十八歲葬涼傘形坐西向東

開弟生於清康熙五十五年丙申十二月初一酉時歿於嘉慶五年庚申三月三十丑時壽八十五歲葬六都馮家大林木虎形

字清倫清於清康熙五十五年丙申正月十二午時歿於乾隆五十三年戊申四月初十壽七十三歲葬白水洞七星伴月形

一秀生於清康熙五十八年己亥五月初三午時歿於嘉慶十二年丁卯壽八十九歲葬太平巖坐北向南

學蓮生於清乾隆九年甲子二月十六丑時歿於乾隆三十五年庚寅九月葬涼傘形

字盛湘生於清雍正二年甲辰三月二十二亥時歿於乾隆五十二年丁未十一月二十七壽六十四歲葬菜園冲鳳形頭排中穴

九女生於清雍正四年丙午九月二十二午時歿於乾隆二十四年己卯二月十八葬吊鐘形株樹下女桂香適廊家葬白水洞月形

高 興

高 興

高 杏
鳳 模

繼

黃氏

林桂生於清雍正十三年乙卯十二月初十申時歿葬楊公塘虎形 三子

國際次子

道漢

字盛楚生於清雍正三年乙巳十二月十二巳時歿於乾隆三十一年丙戌四月二十葬六都馮家大林木虎形

史氏

蓮馨生於清雍正四年丙午十月十四未時歿於嘉慶十一年丙寅正月二十九酉時壽八十一歲葬大平巖虎形坐北向南 三子

國際三子

道淞

嘉慶元年丙辰 恩賜醫官九品頂戴字秀南號義齋生於清雍正五年丁未八月二十三申時歿於嘉慶五年庚申壽七十四歲葬玉漿石壁冲太平巖坐北向南

巖坐北向南

李氏

三馨生於清雍正五年丁未十二月十四戌時歿於嘉慶三年戊午五月十三壽七十二歲葬圓株山牛形坐西向東 五子

國際四子

道沈

字盛澤生於清雍正八年庚戌二月初六午時歿於乾隆六十年乙卯閏二月十四壽六十六歲葬橋南劍形壬山丙向兼子午

李氏

遂音生於清雍正七年己酉六月初三申時歿於乾隆三十年乙酉四月二十三葬長冲牛形傍父左邊 四子

高賢爽

高材林檀櫨

高校桂梅

繼

國際
五子

國際
六子

國際
七子

鄺氏

道湘

李氏

道湏

王氏

道潢

李氏

十音生於清雍正八年庚戌十月十九亥時歿葬吊鐘形

字楚華生於清雍正九年辛亥十二月十八辰時歿於乾隆五十七年壬子十二月初三壽六十二葬橋欄劍形壬山丙向兼子午
二子

孝女生於清雍正十一年癸丑十月二十三申時歿於嘉慶二十四年己卯十二月二十一壽八十七歲葬黃竹蟻蚣形巽乾兼辰戌

字秦洲生於清乾隆二年丁巳閏九月初七辰時歿於乾隆五十四年己酉八月葬菜園冲鳳形

桂蓉生於清乾隆六年辛酉十月十五辰時歿於嘉慶二十一年丙子六月初九申時壽七十六歲葬長冲圓株山牛形庚山甲向
三子

字宗源生於清乾隆六年辛酉十二月十五巳時嘉慶戊午年總修族譜歿於嘉慶十一年丙寅壽六十六歲葬太平巖虎形坐北向南

逢蓮生於清乾隆七年壬戌十一月初七亥時歿於嘉慶四年己未八月初五申時葬吊鐘形
三子

永綱孟集公仲嘒派

高椿柳

高椿檜

高椿榜

定甸派
印邦房

定先派
純邦房
定先派
純邦房
定光派
經邦房

家世方譜

家世方譜

國策
長子

道遠

字視明生於清雍正四年丙午七月十一亥時歿葬杉木橋虎形

高林

國策
次子

雷氏
道通

貴女生於清雍正六年戊申九月二十辰時歿葬涼傘形脚下
字文達生於清乾隆四年己未正月二十三辰時歿葬長沖大塘邊圓株山
妻陳氏學女

高樓

國琦
子

道忠

永旻孟杲公仲噲派 住板樑征兵塘
生於清康熙元年壬寅九月十八寅時歿葬吊鐘形

高安

國監
子

道學

字文宗歿葬屋圖裏 妻朱氏

高容

國瓚
長子

道芝

字德仁生於清順治十五年戊戌歿葬倒插金釵形 妻王氏

高化

國瓚
次子

道蘭

字德馨往川故

高樓

定冲派
繡邦房

劉氏族譜

卷十一

劉煥公永晏派世系

廿七

文正公

國璣 長子 國瓚 次子 國璣 三子 國璣 子 國璣 長子

道美 道芙 周氏 道蓉 王氏 道蓋 王氏 道濂

字宜若生於清康熙十三年甲寅四月歿於康熙五十八年己亥六月葬倒插金釵形

字公渠生於清康熙二十四年乙丑正月十七歿於乾隆九年甲子壽六十六歲葬倒插金釵形

歿葬倒插金釵形

一子

高冲

字相如生於清康熙二十八年己巳十二月二十八歿葬破塘裏螺螄吐齧形

高準
兆

生於清康熙二十六年丁卯十一月十一戌時歿葬失考

二子

字良才生於清康熙四十五年丙戌十二月二十四午時歿葬長冲人形

歿葬新園背

字茂淑生於清康熙十五年丙辰二月二十一日午時歿葬螃螬形

高柏

國琳
次子

李氏

生於清康熙十二年癸丑六月初八歿葬弔鐘形

四子

標材

國珩
長子
國珩
次子

李氏

字公連生於清康熙二十一年壬戌五月二十歿於乾隆二十年乙亥壽七十四歲葬征兵塘屋後側邊

生於清康熙二十四年乙丑十一月歿於乾隆十七年壬申九月壽六十八歲葬城門凹龜形

一子

高梅

道潞

字百舟生於清康熙十七年戊午歿葬征兵塘

字學海生於清康熙二十四年乙丑正月十八歿葬弔鐘形

高相

桃標

王氏

生於清康熙二十四年乙丑十一月二十七歿於乾隆七年壬戌葬坊嶼形

三子

國珩
三子

道沛

字泗濱生於清康熙二十八年己巳四月歿葬長冲人形

生於清康熙三十二年癸酉九月初二未時歿葬禾梨樹下坊嶼形

三子

高

棟標

鄭氏

高

棟標

定冲派
統邦房

國瑚
長子

道源

字儒宗生於清康熙二十年辛酉十一月二十八亥時歿於雍正二年甲辰十一月十九葬禾梨樹下

高遇
塋翔瀚

國瑚
次子

道淑

字公儀生於清康熙二十三年甲子十二月初四辰時歿於乾隆十四年己巳八月十七壽六十六歲葬長冲人形

高鳴

國瑚
三子

道潤

壽音生於清康熙二十五年丙寅十月十五辰時歿於乾隆二十年乙亥正月十三巳時葬弔鐘形

一子

高遷
庭

繼

賀氏

歿葬賀家園

二子

國城
長子

道全

字德周生於清康熙二十三年甲子五月初四戌時歿於乾隆三年戊午葬金釵形

劉氏疾譜

卷十一

劉煥公永晏派世系

廿八

文先堂

國次子

道念

字又思生於清康熙三十四年乙亥十二月十七日歿於乾隆二十八年癸未二月二十七歲六十九歲葬長冲人形

高宜

王氏

歿葬新園背

國繼子

何氏

正蘭生於清康熙三十四年乙亥正月初八日歿於乾隆二十三年戊寅壽六十四歲葬吊鐘形

二子

國三子

道合

字服從生於清康熙三十八年己卯九月初六日辰時歿於乾隆三十年乙酉閏二月葬征兵塘

高街

史氏

祥鳳生於清康熙四十七年戊子正月初三日寅時歿葬破塘裏石頭嶺人形

四子

宏宣

國四子

道介

字景福生於清康熙四十一年壬午三月二十八日辰時歿於乾隆十七年壬申三月二十一葬嶺背冲吊鐘形傍父墓

高

森品品

王氏

梅鳳生於清康熙五十一年壬辰正月初九日未時歿葬弔鐘形

四子

國長子

道存

字政舉生於清康熙三十九年庚辰十月歿葬新園背

高

月日

定冲派
緒邦房

次子 國瑁

長子 國琮

次子 國琮

長子 國瑛

次子 國聰

張氏

道能

道通

道進

張氏

道述

道週

李氏

金鳳生於清康熙三十八年己卯正月歿葬橋南

一子

生於清康熙四十一年壬午六月二十辰時歿葬弔鐘形

生於清康熙三十年辛未十一月初六歿葬螭形

字德純生於清康熙三十七年戊寅十一月初八寅時歿葬長冲人形

生於清康熙三十三年甲戌九月十二亥時歿葬失考

四子

歿葬新園背

字園山生於清康熙四十六年丁亥十二月初六酉時歿葬龍珠嶺龜形坐南向北

生於康熙清五十三年甲午十月初四未時歿葬龍珠嶺龜形

五子

高

名位祿爵

高

視複衿衿

國子

道這

字象山生於清康熙五十三年甲午十二月二十五歿葬征兵塘妻史氏

國子

道遂

字南陽生於清康熙六十年辛丑三月初三亥時歿於乾隆五十七年壬子四月初八壽七十二歲葬征兵塘

李氏

生於清雍正十一年癸丑七月十二申時歿葬白葉樹下虎形坐西向東

二子

永旻孟杲公仲曉派

住板樑槐樹下

定岑派
訓邦房

國子

道關

生於清乾隆元年丙辰十月初二午時歿葬凹下金盆形坐西向東

國子

道聞

生於清乾隆十五年庚午十月二十九亥時外故

國子

道關

生於清乾隆二十年乙亥正月二十九亥時外故

國子

道間

生於清乾隆二十九年甲申十二月二十五午時往粵西故

高
太大

高
祇祥

國儀長子 國儀次子 國儀三子 國儀四子 國池長子 國池次子

李氏

觀妹隨夫外故

二子

道閻

字宜理生於清乾隆二十二年丁丑十一月二十二辰時歿葬凹下虎形
妻李氏

道問

生於清乾隆二十四年己卯十一月二十七歿葬凹下虎形

道閻

字文理生於清乾隆三十一年丙戌八月二十七戌時歿葬凹下虎形

道閣

字萬理生於清乾隆三十四年己丑三月二十三申時歿葬涼傘形

道宏

字廷範生於清乾隆三十年乙酉八月二十三申時歿葬粵西忻城縣思練
墟龍形坐北向南

高聰

韋氏

長娥歿葬同夫處

三子

道門

生於清乾隆三十五年庚寅五月初五酉時歿於道光二十三年癸卯七月
十七壽七十四歲葬宅右下手午山子向

高欽

定義派
道邦房
定蔣派
繼邦房

望日旂記

守時卷三

國池
三子

喻氏

婦娥生於清乾隆四十九年甲辰正月二十九戌時歿於道光十五年乙未八月十六卯時葬嶺背冲牛形

三子

道元

字廷捷生於清乾隆四十年乙未二月二十二辰時往粵西故

滿娥生於清乾隆四十一年丙申二月初十子時隨夫外故

二子

韋氏

國禮
子

道龍

生於清乾隆三年戊午八月十二丑時歿葬弔鐘形

國征
長子

道福

字可相生於清乾隆十九年甲戌六月初三酉時歿葬凹下金盆形

國征
次子

道祺

字可立生於清乾隆二十一年丙子十月初三酉時歿葬同兄處

黃氏

壽音生於清乾隆三十一年丙戌三月初一辰時歿葬凹下鳳形

二子

國征
三子

道魁

字可桂生於清乾隆四十年乙未十二月二十五酉時歿葬凹下鳳形

高增
鳳

高錦
鎔

鑑

定蕙派
麟邦房

定蕙派
麗邦房

國任
長子

國任
次子

國任
三子

國任
四子

國伊
子

國信
子

道志

道憲

道恩

道思

唐氏

道岸

道雋

李氏

字有德生於清乾隆二十二年丁丑九月二十三歿葬凹下

字顯榮歿葬乍下冲

字錫賢歿葬株山裏

字純一歿葬凹下

鳳香歿葬凹下

住興寧故

字明倫生於清康熙四十一年壬午十二月初八未時歿於乾隆三十三年
戊子五月初五壽六十七歲葬凹下

長音生於清康熙四十四年乙酉十月初十酉時歿於乾隆三十八年癸巳
九月十五壽六十九歲葬同夫處

高古

高吉

嚴邦房
定蕙派

起邦房
定蕙派

繼

國仕
長子

國仕
次子

國係
子

國閭
長子

國閭
次子

鄺氏

道論

王氏

道語

蔣氏

道德

道文

道武

蓮音生於清雍正二年甲辰九月十九辰時歿葬涼傘形

一子

字孔子歿葬失考

歿葬失考

字聖言歿葬弔鐘形

元鳳歿葬同夫處

往川故

字光華往川故

往川故

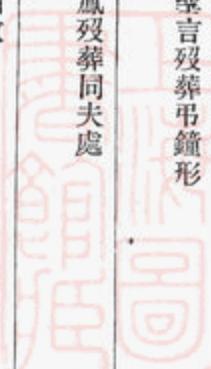

定繫派
從邦房

定賽派
添邦房

國
長子

國
次子

國
長子

國
次子

國
三子

國
長子

道元

道亨

道洪

道福

道齊

李氏

道俊

張氏

歿葬失考

往川故

字禹安生於清乾隆十九年甲戌三月初一未時歿葬弔鐘形

字舜安生於清乾隆二十四年己卯八月初九戌時歿葬弔鐘形

字仁安生於清乾隆二十五年庚辰七月初一亥時歿葬凹下虎形坐西向東

歿葬同夫處

一子

字德超住鋪裏曹家生於清雍正三年乙巳九月二十六巳時歿葬凹上虎形

高貴
富

二音生於清雍正五年丁未十月二十六巳時歿葬同夫處

二子

高桃

國英
次子

道華

字德沛生於清雍正七年己酉十月十三巳時歿於嘉慶六年辛酉二月初九壽七十三歲葬涼傘形

高

位作仁仕伐

國英
三子

道章

生於清乾隆十九年甲戌十月十八卯時歿葬湖北

五子

國鞠
長子

道潤

字德光生於清乾隆二年丁巳九月十五未時歿葬凹上虎形

生於清乾隆三年戊午七月初六午時歿葬凹上鳳形

國鞠
次子

道明

字德澤生於清乾隆五年庚申七月初一申時歿葬壩仔頭貓形坐北向南

二子

高

然全

國鞠
三子

道朗

字德顯生於清乾隆八年癸亥五月初一寅時歿於道光六年丙戌九月二十六壽八十四歲葬歐家冲會寶門口鳳形艮山坤向

高

瑚璉

李氏

生於清乾隆八年癸亥九月初六歿葬壩仔嶺貓兒形

二子

定襄派
漢邦房

國
四子

道
照

字德臨生於清乾隆十一年丙寅八月十五丑時歿葬孺仔頭貓兒形

高
洪衡

國
五子

道
冠

歿葬同次兄處

二子

國
長子

道
星

字遠照生於清雍正十三年乙卯十二月十三亥時歿葬泉塘鳳形

二子

高
柏松

國
次子

道
昇

字明照生於清乾隆五年庚申六月二十四辰時歿葬岡上虎形

二子

國
三子

道
昂

字克照生於清乾隆十一年丙寅十二月十九辰時歿葬孺仔頭貓兒形

新香生於清乾隆十五年庚午十月初八酉時歿葬岡下虎形

國
長子

道
健

字純粹生於清乾隆四年己未二月二十六午時歿葬岡上虎形

劉氏族譜

卷十一

劉漢公永晏派世系

三十三

劉氏族譜

國振次子

道成

字克信生於清乾隆六年辛酉十月二十一丑時歿葬壩仔頭貓兒形

國振三子

道著

字明昭生於清乾隆九年甲子七月二十五午時歿葬涼傘形

國開子

道元

字文魁生於清乾隆十五年庚午八月初十五歿葬涼傘形

定養派
瀟邦房

國取長子

道足

字運達生於清乾隆十二年丁卯九月初八申時歿於乾隆五十四年己酉四月二十四葬涼傘形

秀音生於清乾隆十年乙丑七月二十一寅時歿於乾隆五十四年己酉八月二十六葬同夫處

國取次子

道是

字運通生於清乾隆十八年癸酉八月十五丑時歿於乾隆五十二年丁未九月初七葬壩仔頭貓兒形

高文贊

高新達

高德從上

國忠
長子

國忠
次子

國錦
長子

國錦
次子

國錦
三子

道發

邱氏

道顯

道行

李氏

道衡

李氏

道衡

字上達生於清乾隆二十五年庚辰二月十一午時歿道光十五年乙未十一月十七巳時壽七十六葬歐家冲破塘坪石頭嶺卯山西向

壽女生於清乾隆二十二年丁丑六月初一寅時歿於道光二十五年乙巳十二月初十午時壽八十九歲葬營盤裏王山丙向
二子

生於清乾隆三十五年庚寅三月初三歿於乾隆五十七年壬子葬涼傘形

字運顯生於清乾隆十三年戊辰二月十五辰時歿葬泉塘鳳形

壽蓉生於清乾隆二十一年丙子九月二十四卯時歿於道光二十三年癸卯七月十六丑時壽八十八歲葬楊公灣虎形艮山坤向

字運廷生於清乾隆十五年庚午十月二十八戌時歿葬銅木嶺

招蓉生於清乾隆十八年癸酉十月二十卯時歿葬凹下金盆形

生於清乾隆二十三年戊寅十月二十六戌時歿葬涼傘形

高華

高榮
雄

劉氏疾譜

卷十一

劉煥公永髮派世系

三十四

劉氏疾譜

2

定憲派 芹邦房 定憲派 芋邦房 定萱派 奠邦房

皇氏族譜

高林枝桂

國錦 四子 國盛 子 國麒 子 國效 子 國致 子 國燿 長子 國燿 次子

道從 道詩 王氏 道禎 道福 道祥 道融 道通

生於清乾隆三十年乙酉二月初四戌時歿葬金盆形

字運光生於清乾隆二十六年辛巳九月初五申時歿葬墻仔頭貓兒形

新蓉生於清乾隆三十七年壬辰五月十七辰時歿葬同夫處 四子

字必祥生於清雍正五年丁未三月二十七未時往川故

字壽山生於清雍正九年辛亥六月初八午時歿葬鋸木嶺

字必興生於清乾隆三年戊午九月初八辰時歿葬凹上鳳形

歿葬歐家冲破塘坪

歿葬歐家冲破塘坪

高 中林枝桂

定譽派
政邦房

定唐派
詠邦房

定唐派
誼邦房

定唐派
謀邦房

子國健

子國瑞

長子國瑚

次子國瓚

長子國瓚

次子國瓚

三子國瓚

道嵩

道深

道萱

道芳

道清

李氏

道沛

道池

生於清乾隆十七年壬申三月初二辰時歿葬株山裏

生於清乾隆六十年乙卯閏二月二十七戌時歿葬鋸木嶺

生於清嘉慶六年辛酉六月初七寅時歿於道光十五年乙未三月初一葬株山裏 妻氏

字靜齋生於清嘉慶十一年丙寅三月初六卯時往粵西故

生於清乾隆四十八年癸卯十一月二十八午時歿於道光十七年丁酉十一月十四戌時葬鋸木嶺

翠鳳生於清乾隆五十五年庚戌十月二十六亥時歿葬凹下虎形 三子

生於清乾隆五十一年丙午六月初五寅時歿於道光十七年丁酉葬涼傘形 妻王氏玉鳳 一子

生於清乾隆五十七年壬子三月二十八辰時歿於道光十七年丁酉九月十七午時葬杉木橋虎形

高照
杞梓

高樟

高槐
樹

定唐派
誥邦房

望日方訓

高唐氏

國子 四子 國子 長子 國子 次子 國子 三子 國子 長子

唐氏

道澳

道蘭

道莠

道薪

李氏

道蓉

聲鳳生於清嘉慶四年己未二月二十六辰時歿於道光十七年丁酉十月十七未時葬嶺背冲牛形 二子

生於清嘉慶六年辛酉十一月初八子時歿於道光十七年丁酉十二月十八巳時葬鋸木嶺側面虎形

字操齋生於清嘉慶十四年己巳正月初八申時歿於同治三年甲子九月二十七丑時葬木村下手

李氏金鸞生於清嘉慶十三年戊辰十二月初九戌時 一子

生於清嘉慶二十年乙亥十一月十二亥時歿於道光十七年丁酉正月二十四葬鋸木嶺側面虎形

字懋齋生於清嘉慶二十二年丁丑四月十九寅時歿於同治八年己巳五月十五辰時葬花墳山虎爪形

銀鸞生於清道光六年丙戌十一月二十六申時歿於光緒二十九年癸卯七月二十九卯時葬鋸木嶺絲線吊梳形 五子

字茂齋生於清嘉慶二十一年丙子五月十三辰時歿於光緒七年辛巳四月二十七申時壽六十六歲葬鋸木嶺三星伴月形

高
虹柱

高
榜棟標林枝

高
煌

定唐派
詳邦房

國璠
長子

繼

國璽
次子

國璽
長子

國璽
次子

繼

鄺氏 張氏 道蕙 道芙 道葵 李氏 鄺氏 道茂

生於清嘉慶二十五年庚辰二月十二子時歿葬後龍凹上

成鸞生於清道光十三年癸巳十一月初八午時歿於光緒三十年甲辰九月十三戌時壽七十二歲葬螭螭形
二子

字馥齋生於清嘉慶二十三年戊寅十一月十八寅時歿於咸豐三年癸丑八月二十巳時葬凹下金盆形

生於清道光五年乙酉五月十五子時歿葬鋸木嶺側面虎形

字誠齋生於清道光九年己丑十一月二十八午時歿光緒十三年丁亥四月十五寅時壽五十九葬雄雞相啄形丙山壬向兼巳亥

幼鸞生於清道光十一年辛卯九月二十四子時歿於咸豐六年丙辰正月初七巳時葬嶺背冲半凹鐘形庚山甲向

啓鸞生清道光十一年辛卯正月十六寅時歿於光緒三十四年戊申十月二十九戌時壽七十八葬飛鳳啣書形賢婆塲下庚山甲向
三子

字松齋生於清嘉慶三年戊午六月十七丑時歿於同治六年丁卯十月十一寅時葬凹下虎形

高
焯焯

高
熾

劉氏族譜

卷十一

劉涉公永受派世系

三十六

劉氏族譜

黃氏

鳳鸞生於清嘉慶十年乙丑十月初二午時歿於光緒元年乙亥五月十七酉時葬栗樹坪倒插金釵坪形坐東向北

三子

高煥

道芝

字修齋生於清嘉慶五年庚申八月二十五歿於道光九年己丑十二月二十一日丑時葬歐家冲大塘背蟻蛇形

妻王氏青鸞

一子

高炳燭

道萃

字傑齋生於清嘉慶九年甲子十一月二十九辰時歿於光緒三年丁丑四月十二未時葬凹下虎形

高炳燭

史氏

鳳鸞生於清嘉慶十二年丁卯三月十八亥時歿於同治八年己巳十一月二十卯時葬破塘坪石頭嶺坐西向東

三子

高灼

道英

字薪傳號銳齋生於清嘉慶十九年甲戌九月十三丑時道光甲辰年第六次輯修族譜歿於道光二十八年戊申十月二十八葬嶺背冲半凹鐘形庚

山甲向

李氏

桂鸞生於清嘉慶二十二年丁丑正月初五丑時歿於道光二十四年甲辰七月二十五午時葬歐家冲記字山未山丑向兼坤艮

一子

高星

道金

字天祿生於清乾隆二十六年辛巳九月初四酉時歿於嘉慶十五年庚午十月二十二巳時葬涼傘形

高星

國次子

國三子

國四子

國長子

定拔派
有邦房

定燮派
巡邦房

國次子
國珍子

國翰子

鄭氏

道全

道全

鄧氏

道旃

李氏

長蓉生於清乾隆三十二年丁亥六月十一未時歿葬嶺背冲半凹鐘形

二子

字廷祿生於清乾隆二十九年甲申正月三十午時歿葬涼傘形

字文祿生於清乾隆三十三年戊子九月初九辰時歿葬吊鐘形

滿蓉生於清乾隆三十四年己丑二月二十六歿葬同夫處

永旻孟杲公仲陽派

住板標征兵塘

字人傑生於清雍正十一年癸丑八月初三辰時歿於嘉慶二年丁巳七月初六壽六十五歲葬長冲雄鶴挽水形辛山乙向兼戌辰第五子高綸承道

廕嗣

冬蓮生於清雍正十二年甲寅十一月十二未時歿於嘉慶八年癸亥十一月初二戌時葬弔鐘形

六子

高

純經繼網維

國朝
長子

國朝
三子

國朝
長子

國朝
次子

道旌

道旌

唐氏

道旗

史氏

李氏

道旆

史氏

字拔士生於清雍正八年庚戌三月初三亥時歿於嘉慶二十五年庚辰七月初一壽九十一歲葬弔鐘形

字德芳生於清乾隆元年丙辰正月十六辰時歿於嘉慶十四年己巳三月二十五卯時壽七十四歲葬涼傘形

雪音生於清乾隆五年庚申十一月初四戌時歿於嘉慶十七年壬申五月初四亥時壽七十三歲葬白水水下白泥灣

字華昭生於清雍正十一年癸丑十二月二十二戌時歿於嘉慶二年丁巳八月初六壽六十五歲葬長冲雄鷄挽水形辛乙兼戌辰

桂蓮生於清雍正十二年甲寅七月二十七午時歿於乾隆四十三年戊戌七月初十葬栗樹下鳳形丑山未向兼艮坤

九蓮生於清雍正十一年癸丑九月初九未時歿葬大元第對門仙嶺頭虎形

字儀昭生於清乾隆元年丙辰十月十二辰時歿於乾隆五十四年己酉二月十三葬武陵廟人形左邊坐東向西

壽蓮生於清乾隆四年己未正月十八戌時歿於嘉慶八年癸亥壽六十五歲葬長冲雄鷄挽水形

高綸

高縉

高緘
紀紳絃緘

五子

國轉
三子

道輝

字彩昭清道光元年恩賜醫官九品頂戴生於清乾隆八年癸亥正月十九未時歿於道光二年壬午六月二十八子時壽八十歲葬黃竹蜈蚣形巽

高絡
續縫

山乾向

李氏

祖蓮生於清乾隆十一年丙寅七月二十五寅時歿於道光十二年壬辰十一月十一日辰時壽八十七歲葬白菓樹下傍顧氏祖婆右邊辛山乙向兼

西卯

三子

定度派
選邦房

國柴
子

道發

字明照生於清乾隆三年戊午五月十六酉時歿於乾隆五十三年戊申四月初八葬吊鐘形母子同墓

定序派
建邦房

國鄭
長子

道緒

字善繼生於清乾隆六年辛酉五月十一歿於乾隆四十五年庚子二月二十七葬栗樹下鳳形丑山未向兼艮坤

高瑛
理

鄧氏

開蓉生於清乾隆六年辛酉九月十一巳時歿葬長冲雄鷄挽水形辛山乙向兼戌辰

二子

國鄭
次子

道經

字善傳生於清乾隆十年乙丑三月二十五歿於乾隆三十五年庚寅六月十一葬歐家冲鋸木嶺虎形艮山坤向

劉氏族譜

卷十一

劉渙公永受派世系

三十八

劉氏世系

定康派
棟邦房

國鄭
三子

國鄭
長子

國鄭
次子

國鄭
長子

國鄭
次子

繼

道緯

道星

道晟

道富

李氏

道家

王氏

張氏

字善光生於清乾隆十五年庚午三月十五午時歿於乾隆五十九年甲寅十一月二十三葬泉塘背坪頭嶺坤山艮向

生於清乾隆十六年辛未三月二十午時歿葬泉塘背坪頭嶺坤山艮向

字善美生於清乾隆二十一年丙子六月十六午時歿葬征兵塘宅後

字才美生於清乾隆二十一年丙子九月十二寅時歿葬征兵塘宅後

長蓮生於清乾隆二十六年辛巳歿於嘉慶元年丙辰六月十九葬歐家冲鋸木嶺虎形艮山坤向

二子

字光興生於清乾隆三十年乙酉四月初十未時歿於嘉慶二十五年庚辰四月二十五葬嶺背冲牛形

起蓮生於清乾隆三十五年庚寅八月二十八丑時歿葬涼傘形

春蓮歿葬嶺背冲蛇形

二子

高通

高達

國部
三子

國部
長子

國部
次子

國部

國部
三子

國部
長子

國部
次子

道宇

道彰

道彬

道彬

道彩

廬氏

道彭

道形

生於清乾隆三十二年丁亥九月二十五辰時歿葬征兵塘宅後

字光顯生於清乾隆二十七年壬午九月十九巳時歿於道光十六年丙申八月初六壽七十五歲葬嶺背冲牛形 背冲牛形 歿於道

字光林生於清乾隆三十三年戊子五月二十七辰時歿於嘉慶二年丁巳二月初七葬涼傘形 初五日戊子五月二十七

妻李氏逢蓮生於清乾隆三十六年辛卯十月十七申時 李氏逢蓮生於清乾隆三十六年

字光紹生於清乾隆四十二年丁酉正月二十七辰時歿於道光十年庚寅九月二十葬歐家冲涼亭上手月形

發蓮生於清乾隆五十三年戊申十二月十二歿於道光十年庚寅九月十九葬同夫處 一子

歿葬大元第對門仙嶺頭

生於清乾隆四十三年戊戌十月二十四未時歿葬大元第對門仙嶺頭

高銅

高迪迎

定康派
稷邦房

定實派
開邦房

定寶派
閑邦房

卷五十一

高目

國部
子

道議

字光松生於清乾隆四十年乙未正月初四戌時歿於道光二十年庚子十二月二十七亥時壽六十六歲葬候家塘鳳形四排

高鈞

吳氏

金香生於清乾隆四十五年庚子正月十八巳時歿於道咸豐七年丁巳六月十八巳時壽七十八歲葬城門凹鐘形庚山甲向兼西卯

四子

鏡欽

國瑞
長子

道治

字延平歿葬羊子嶺牛形坐西向東

高明

鄧氏

歿葬同夫處

二子

國瑞
次子

道濟

字繼檀歿葬羊子嶺牛形坐西向東

永旻孟棠公仲輅派

國享
長子

道開

往外故

定寅派
闕邦房

國次子 國三子 國四子 國玉子 國長子 國次子

道闕 道闕 曾氏 道聞 道善 道羨 史氏 道羲

往外故

字金山生於清康熙三十五年丙子五月十七卯時歿葬羊子嶺牛形坐西向東

逢音生於清康熙三十八年己卯六月二十二申時歿葬同夫處 三子

往外故

字又吉歿葬羊子嶺牛形坐西向東

字德山歿葬羊子嶺牛形坐西向東

開香生於清康熙四十年辛巳四月十一酉時歿葬同夫處 一子

往外故

高禮祥福

高文

定盛派
開邦房

卷之九

家譜卷二

國慶
長子

道綸

字德音生於清康熙五十六年丁酉五月二十五未時歿於乾隆五十二年丁未四月初七壽七十一歲葬羊子嶺牛形坐西向東

高鳳

風

梁氏

桂音生於清康熙五十四年乙未六月初六未時歿葬下手坐北向南

二子

李氏

招秀生於清康熙五十二年癸巳九月初九歿於乾隆四十九年甲辰十二月十九壽七十二歲葬同夫處

一子

國慶
次子

道緝

字德宜生於清雍正四年丙午十一月十六申時歿於丹州招魂入墓葬羊子嶺牛形坐西向東

高才

胡氏

官秀歿葬羊子嶺牛形坐西向東

一子

國慶
三子

道紀

字德維歿葬下手坐西北向東南

國慶
四子

道綬

字德福生於清乾隆三十四年己未正月二十六寅時歿葬羊子嶺牛形坐西向東

國慶
五子

道紳

字德明生於清乾隆六年辛酉六月初一巳時歿葬羊子嶺牛形坐西向東

二子

高元

定盛派
關邦房

定通派
玖邦房

國廢
長子

國廢
次子

國美
長子

道綱

李氏

林氏

道緒

鄧氏

道相

朱氏

字德武歿葬羊子嶺牛形坐西向東

滿女歿葬中人窩人形

伯秀歿葬同李氏處

字德元生於清雍正六年戊申九月十一酉時歿於乾隆五十三年戊申三月初十葬羊子嶺坐西向東

有秀歿葬同夫處

一子

永旻孟梅公仲軺派

字聖弼生於清雍正十三年乙卯六月二十九酉時歿葬沙坳頭烏鶴伏地形庚山甲向兼西卯

長睿生於清乾隆元年丙辰三月十六丑時歿葬仙子嶺虎形

一子

高與

高夙

國美次子

道杞

字南山生於清乾隆四年己未二月十三戌時外故

國美三子

道彬

生於清乾隆十二年丁卯十二月十六戌時外故

定通派
珞邦房

國松子

道注

生於清乾隆九年甲子二月二十三戌時往外故

定通派
玞邦房

國魯長子

道行

字威章生於清乾隆三年戊午八月二十一酉時歿葬杉樹嶺左邊丙山壬向兼午子

國善次子

道徵

字文獻生於清乾隆十二年丁卯正月二十三日寅時歿於嘉慶十三年戊辰閏五月二十三日子時壽八十二歲葬沙洲頭烏鴉仆地形庚山甲向兼西卯

繼

史氏

開馨生於清乾隆二十三年戊寅十一月初十午時歿於乾隆五十一年丙午十月初六葬仙子嶺辛山乙向兼酉卯

雷氏

秀蓮生於清乾隆二十二年丁丑四月初二辰時歿於乾隆五十七年壬子葬沙洲頭烏鴉仆地形庚山甲向兼酉卯

高
銀錫欽

定週派
高邦房

繼
國宣子
國宣子
國宣子
國宰子
國安子
國安子
國安子
國安子

李氏
道俊
道傑
道信
道仁
道佑
道仕
雷氏

官香生於清乾隆十四年己巳九月初三寅時歿於道光九年己丑七月二十
十一亥時葬牛角墳頭乾山巽向兼戌辰

歿葬涼傘形

字建重生於清正正四年丙午八月二十六未時歿葬失考

歿葬仙嶺上

歿葬仙嶺上

字名爵生於清康熙六十年辛丑七月二十二丑時歿葬仙嶺上

歿葬仙嶺上龜形坐西向東

一子

高攀

國守
次子

道任

字承載生於清雍正元年癸卯十一月二十八申時歿葬仙嶺上

歿葬中人窩人形坐北向南

國守
三子

唐氏
道作

字克正生於清雍正十三年乙卯二月十七酉時歿葬沙壩頭烏鶴仆地形

玉蓉歿葬同夫處

國守
四子

唐氏
道何

字貞祿生於清乾隆二年丁巳九月二十一巳時歿葬仙子嶺虎形

妻王氏三蓉

一子

高陞

國守
長子

道瓊

字帝珍歿葬人形幹上坤山艮向兼未丑

字廷珍歿葬人形幹上坤山艮向兼未丑

國守
次子

道瑤

字文珍生於清乾隆五年庚申二月二十七亥時外故

國守
三子

道瑛

定週派
亮邦房

定忠派
富邦房

子國寶

子國盛

長子國盈

次子國盈

三子國盈

道瑞

生於清乾隆十六年辛未十月初三辰時歿葬失考

永昇孟極公仲輪派 住老鴉沖

字先知生於清康熙八年己酉二月初五歿葬杉山窩裏蛇形庚山甲向

高 欽詔龍

黃氏

福蘭生於清康熙八年己酉十一月十三歿於乾隆十一年丙寅五月壽七十八歲葬涼傘形右側虎形艮山坤向 三子

道詳

字公吉歿葬大塘角西邊坤山艮向 第三子高然過繼梁姓

高 熙烈照

李氏

歿葬失考

四子

道講

歿葬破塘

道鳳

歿葬失考

劉氏族譜

卷十一

綢漢公永曼派世系

四十三

收去堂

定忠派
宙邦房

國 誼
長子

道麟

字貞吉生於清康熙二十年辛酉十月二十六申時歿於乾隆十三年戊辰十二月十三壽六十八歲葬杉山窩裏庚山甲向

高深
濂

李氏

五蘭歿葬涼傘形

二子

國 誼
次子

道麒

字公仁生於清康熙二十五年丙寅十月二十八戌時歿於乾隆十二年丁卯七月十一壽六十二歲葬涼傘形右側虎形寅山申向

高深
元

王氏

長蘭生於清康熙三十年辛未九月初七未時歿葬弔鐘形

二子

國 誼
三子

道鹿

歿葬破塘中洞蛇形

國 誼
長子

道榮

字伯昌生於清康熙二十九年庚午正月十九巳時歿於乾隆十丑年乙葬杉山窩右邊庚山甲向

國 誼
次子

道華

字仲德生於清康熙三十四年乙亥八月十九午時歿葬歐家冲大塘右邊蜈蚣形乾山巽向

楊氏

歿葬同夫處

定澤派
宰邦房

繼

三國
子 篁

四國
子 篁

五國
子 篁

長國
子 紹

次國
子 紹

曹氏

招秀歿葬失考

道富

字淑善生於清康熙三十七年戊寅歿於乾隆十七年壬申葬大塘角左邊坤山艮向

盧氏

言妹歿葬同夫處

道貴

字季良外故

道禎

字季祥歿葬杉窩裏左邊庚山甲向

道松

外故

道柏

字常茂生於清康熙五十八年己亥歿葬黃泥橋頭

氏

歿葬失考

一子

高唐
隸

高進

定澤派
案邦房

三國紹子
四國紹子
五國紹子
子國武
子國斌
子國賦
長子國選

道林
道彬
道梅
道上
雷氏
道俊
道桂
道心

歿葬火燒嶺良山坤向

字文歿葬火燒嶺良山坤向

歿葬長冲茶葉窩頭良山坤向

字乾元生於清雍正三年乙巳歿葬吊鐘形

逢蓮歿葬道士冲金釵形坤山良向 第三子高進承道柏嗣 四子

字士立生於清雍正九年辛亥十一月十一午時歿於乾隆五十三年戊申

二月十一葬歐家冲大塘邊月形西山卯向
字攀立生於清乾隆三年戊午往川故

字正立生於清乾隆二年丁巳四月二十三辰時歿於乾隆三十二年丁亥
七月十一葬歐家冲大塘邊月形西山卯向

高·迷
鳳遇

定澤派
寅邦房
定澤派
寶邦房

國選
次子

道準

字權立生於清乾隆十七年壬申五月二十三寅時歿於道光二年壬午十一月三十壽七十一歲葬白菓樹下虎形坐西向東

高遠

張氏

恩蓮生於清乾隆三十一年丙戌十一月十一日未時歿於道光二十三年癸卯五月二十四日丑時壽七十八歲葬侯家塘鳳形三排傍房淑園

遠近逢

琬右墓

五子

國佟
子

道魁

生於清乾隆十二年丁卯四月歿於乾隆五十二年丁未葬黃泥橋頭艮山坤向 妻唐氏

三子

高芝

國統
子

道樹

字建立生於清雍正六年戊申歿葬火燒嶺下

芳蓮

史氏

歿葬失考

高銓

國緒
子

道樑

字中立生於清乾隆四年己未五月二十五申時歿葬歐家冲大塘邊月形西山卯向

銀錫

鄭氏

榮蓮歿葬歐家冲石頭嶺虎形

三子

國綿
長子

道相

字品立歿葬失考

華容歿葬王林橋

王氏

國綿
次子

道棟

歿葬失考

道材

國綿
三子

道元

歿於清乾隆五十四年己酉葬道士冲金釵形坤山艮向

定深派
治邦房

國派
長子

道亮

字德君生於清乾隆十一年丙寅四月初八亥時歿於乾隆五十三年戊申六月二十一葬道士冲金釵形艮坤山艮向

長蓉生於清乾隆八年癸亥二月二十八申時歿於乾隆四十九年甲辰二月十二葬磨頭余家對門坤山艮向

四子

國派
次子

王氏

松蓉歿葬同夫處

二子

高誠

高讓
訓詠

國派
三子

道允

字執中生於清乾隆十九年甲戌八月二十二戌時歿於嘉慶二十一年丙子十一月二十八申時壽六十三歲葬新婆娘石下龜形

高詔詩

國演
長子

李氏

和蓉生於清乾隆二十年乙亥十月十九子時歿於嘉慶二十二年丁丑壽六十三歲葬金釵形

三子

高論

國演
次子

道先

字德裕生於清雍正十年壬子十一月二十辰時歿葬老鴉沖下手鳥鴉形坤山艮向

三子

高論

鄭氏

壽蓮生於清雍正九年辛亥六月十八午時歿葬同夫處

三子

國演
三子

道琬

字德著生於清乾隆十年乙丑九月二十一丑時歿於嘉慶二十五年庚辰七月十八午時壽七十六歲葬白菓樹下虎形坐西北向東南

三子

高謂

李氏

招蓉生於清乾隆十年乙丑四月十四巳時歿於嘉慶十三年戊辰二月十四酉時壽六十四歲葬界頭人形坐西北向東南

二子

高謂

國演
三子

道觀

字德瞻生於清乾隆十七年壬申四月二十九寅時歿於嘉慶十四年己巳葬新婆娘石下龜形丙山壬向兼午子

二子

高謂

李氏

鳳蓉生於清乾隆二十年乙亥十月初十寅時歿於道光二年壬午十一月初七午時壽六十八歲葬涼傘形庚山甲向

二子

高謂

劉氏家譜

卷十一

劉渙公永昇派世系

四十六

文

國演
四子

道冕

字德美生於清乾隆二十年乙亥七月十一辰時歿於道光二年壬午十一月初二子時壽六十八歲葬大塘背龜形

高誼

國昌
長子

道明

元蓉生於清乾隆二十四年己卯九月十五酉時歿於道光十二年壬辰五月二十午時壽七十四歲葬吊鐘形乙山辛向

高賓

國昌
次子

鄧氏
道朋

祖蓉生於清乾隆二十五年庚辰十二月初十辰時歿葬打鼓嶺辛山乙向
字學招生於清乾隆十二年丁卯十二月十九午時歿葬同兄處
妻蕭氏

高質

國堯
子

道發

往川故

永昇孟椒公仲柯派

永昇孟椒公仲輻派

定泮派
宜邦房

定添派
海邦房

定教派
鼎邦房

定紀派
享邦房

定紀派
膏邦房

國長子

國次子

國三子

國長子

國次子

國長者

道宜

道望

道旦

道明

道暉

王氏

道招

廬生 歿葬失考 妻 氏

歿葬失考

歿葬失考 妻 氏

一子

高禎

永旦孟梅公仲珩派住塘前

白水洞許家坪

生於清乾隆七年壬戌七月初二往川故

字光彩生於清乾隆十二年丁卯七月十九戌時歿於嘉慶十二年丁卯三月二十五壽六十一歲葬弔鐘形辛山乙向

高樹

玉秀生於清乾隆十五年庚午六月十七戌時歿於嘉慶二十二年丁丑十一月十八申時壽六十八歲葬弔鐘形辛山乙向

三十

林樹

字集賢生於清乾隆十四年己巳三月十八戌時歿葬弔鐘形辛山乙向 妻李氏

二子

高深

劉氏族譜

卷十一

劉渙公永昇永旦派世系 四十七

致遠堂

國者 次子 國者 三子 國孝 長子 國孝 次子 國孝 三子 國孝 四子 國孝 五子 國孝

道拾 道振 道揚 道揆 道援 道擇 道扛 張氏

字集升生於清乾隆十七年壬申八月十六日歿於道光七年丁亥十月十二日未時壽七十六歲葬虎子凹牛形 妻黃氏玉香 一子

字作人生於清乾隆二十九年甲申二月二十七日歿於道光十三年癸巳三月十六日未時壽七十歲葬弔鐘形王山丙向

住樟木冲蛇形上生於清乾隆二十四年己卯六月二十八日辰時歿葬人形凹王山丙向 妻蕭氏長康 一子

字清人生於清乾隆二十七年壬午九月十五辰時往川故

生於清乾隆三十二年丁亥十月初一戌時歿葬虎仔凹牛形辛山乙向 妻李氏 一子

字可人生於清乾隆三十九年甲午五月三十日酉時歿葬弔鐘形辛山乙向

字宜人生於清乾隆四十二年丁酉四月十七日巳時歿於道光十六年丙申十二月二十八日申時壽六十歲葬弔鐘形王山丙向

元睿生於清乾隆五十三年戊申八月二十日酉時歿於道光二十九年己酉三月初七日未時壽六十二歲葬弔鐘形辛山乙向 一子

高森 高朴 高柯 高枝 高桂 枚

定放派
達邦房
定梅派
蘭邦房
定八派
潔邦房

子國祥

子國班

子國康

長子國序

次子國序

道福

道啓

道黃

黃氏

道華

李氏

道芝

黃氏

往川故

歿葬失考

字在中生於清乾隆十五年庚午十月十七申時歿葬弔鐘形王山丙向

福香生於清乾隆二十五年庚辰五月十五亥時歿於道光十三年癸巳壽七十四歲葬弔鐘形辛山乙向
四子

字文彩生於清乾隆三十年乙酉二月初一歿葬虎仔凹牛形辛山乙向

開香生於清乾隆三十五年庚寅七月二十九歿於道光十七年丁酉壽六十八歲葬弔鐘形王山丙向
三子

字文瑞生於清乾隆三十二年丁亥二月二十亥時歿於道光二十四年甲辰壽七十八歲葬白水洞人形寅山申向

三香生於清乾隆三十六年辛卯十月十三歿於道光十七年丁酉四月初十丑時壽六十七歲葬長冲蛇形辛山乙向
一子

高昇昂
晨曇昇昂

高言
圭卓言

高章
亨廉章

國序
三子

道萱

字文宗生於清乾隆三十八年癸巳十二月二十歿於道光十七年丁酉二月初三壽六十五歲葬吊鐘形亥山巳向

高

交主享立

鄭氏

金香生於清乾隆四十五年庚子八月初四丑時歿於同治八年己巳八月初四申時壽九十壽葬白水洞人形窩寅山申向

四子

高

竟文亭

國序
四子

道茂

字文昭生於清乾隆四十八年癸卯五月初四歿於道光十七年丁酉二月十八子時葬弔鐘形亥山巳向

張氏

姻緣生於清乾隆五十年乙巳二月初十寅時歿於咸豐二年壬子十一月十一酉時壽六十八葬白水洞人形窩癸山丁向

三子

高

國序
長子

道菁

字有儀生於清乾隆四十二年丁酉八月十六卯時歿於道光五年乙酉二月初六丑時葬弔鐘形亥山巳向

賀氏

翠娥生於清乾隆四十四年己亥十月初六酉時歿於咸豐三年癸丑七月初八子時壽七十五葬白水洞人形窩丑山未向

二子

國序
次子

道蕊

字有盛生於清乾隆四十五年庚子六月二十九巳時歿於咸豐十年庚申二月二十九亥時壽八十一歲葬白水洞人形丑山未向

高

易昇

次子高昌承長兄道菁祧

定份派
崔邦房

國經
長子

鄧氏

啓娥生於清乾隆四十三年戊戌八月初五未時歿於道光十六年丙申八月十八子時葬長冲牛形辛山乙向

三子

道濂

字周榮生於清乾隆二十五年庚辰七月二十四歿於道光九年己丑三月二十三戌時壽七十歲葬吊鐘形壬山丙向

張氏

宏娥生於清乾隆三十一年丙戌五月二十八歿於道光七年丁亥十二月初四辰時壽六十二歲葬吊鐘形壬山丙向

五子

國經
次子

道洛

住四川成都府生於清乾隆三十三年戊子二月初六歿葬四川郫縣太和場側甲山庚向

曹氏

二妹生於清乾隆四十一年丙申九月初二卯時歿於道光七年丁亥十一月十四午時葬同夫處

二子

國經
三子

道泗

生於清乾隆三十六年辛卯九月初五巳時歿於嘉慶二十三年戊寅十一月十九申時葬四川成都府北門外菜園陀

黃氏

三妹生於清乾隆三十六年辛卯二月十一子時歿於咸豐二年壬子葬虎子凹牛形辛山乙向

一子

國經
四子

道清

字湘榮生於清乾隆四十三年戊戌九月十九辰時歿於道光二十二年壬寅十二月二十壽六十五歲葬龍角山小鳳嶺楊梅樹下庚山甲向

高璠

高璣

高傑

高璠
璠璠璠璠璠璠

劉氏族譜

卷十一

劉漢公永旦派世系

四十九

劉漢公

袁氏

節娥生於清嘉慶十年乙丑八月二十二午時歿於光緒四年戊寅葬同夫處
三子

道洪

生於清乾隆二十三年戊寅十月十四往川故

道沅

生於清乾隆二十七年壬午六月初四巳時往川故

熊氏

音止隨夫往川故
一子

道梁

歿葬吊鐘形辛山乙向

周氏

新娥歿葬同夫處

道淮

字如漢生於清乾隆三十八年癸巳二月十四丑時歿於道光二十五年乙巳九月初九未時壽七十三歲葬吊鐘形壬山丙向

江氏

壽桃生於清乾隆五十五年庚戌二月十一戌時歿於咸豐二年壬子八月二十六未時壽六十三歲葬虎子凹牛形辛山乙向
二子

國緒
次子

國緒
長子

國繪
長子
國繪
次子

高現慶

高禹

璵

定份派 崇邦房 定傑派 芳邦房 定伍派 茹邦房

子國 繡

子國 緯

長子國 富

次子國 富

長子國 學

庶

道江

字朝宗生於清乾隆三十年乙酉七月初九子時歿於道光二十年庚子二月二十二辰時壽七十六歲葬滿冠塘坤山艮向

高漢

一子

妻謝氏桂娥生於清乾隆五十年乙巳九月初九丑時

歿葬滿冠塘坤山艮向

道濟

生於清乾隆三十年乙酉八月十二巳時歿葬人形窩丑山未向

高祿

道日

生於清乾隆三十四年己丑三月二十四巳時歿於道光十七年丁酉十一月初四酉時壽六十九歲葬白水洞人形窩丑山未向 妻陳氏 一子

高祿

道月

字玉士生於清乾隆十八年癸酉五月十七寅時歿於道光六年丙戌八月十六午時壽七十四歲葬弔鐘形壬山丙向

高星

道洸

招香生於清乾隆二十八年癸未正月十八辰時歿於道光十六年丙申三月初六巳時壽七十四歲葬瓦窰頭坤山艮向

李氏

元香生於清乾隆三十五年庚寅八月十八歿葬白水洞人形壬山丙向

一子

蔣氏

劉氏族譜

卷十一

劉浚永且派世系

五十

文生堂

國學
次子

道輝

字金燦生於清乾隆二十一年丙子四月二十五寅時歿於嘉慶十九年甲戌四月初九寅時葬吊鐘形王山丙向

高

美義相

繼

鄺氏

教香生於清乾隆三十一年丙戌六月二十四歿葬虎子凹牛形辛山乙向

尹氏

滿女生於清乾隆三十五年庚寅九月十三歿於道光十六年丙申八月十七辰時壽六十七歲葬白水洞人形艮山坤向

四子

定佐派
祿邦房

國清
長子

道樹

字茂廷生於清乾隆三十二年丁亥九月十六歿葬瓦窰頭圍背坤山艮向

定沛派
唐邦房

國清
次子

道楊

字秀廷生於清乾隆三十六年辛卯往外故

國清
三子

道柳

字依廷生於清乾隆四十五年庚子往外故

定沛派
唐邦房

國立
長子

道通

字紹文生於清乾隆十七年壬申歿葬對門硬頭嶺龍形坐北向南

妻 氏

一子

高

福

國立
次子

道遜

字德容生於清乾隆三十四年己丑十月初一戌時歿於道光六年丙戌六月在川故

高楚

子國彥

定潼派
唐邦房

子國炳

定潼派
庠邦房

子國炳
次子炳

梁氏
道達

李氏

道讀

道誥

道培

雷氏

榮娥生於清乾隆三十七年壬辰正月十五申時歿於道光十七年丁酉五月十九辰時壽六十六葬白水洞龜形坤山艮向

一子

字紹周生於清乾隆十九年甲戌正月十八日卯時歿於道光二年壬午六月二十日戌時壽六十九歲原葬龜形改葬白水洞宅左側園下鸞公山子山午向

高梁

蓮女生於清乾隆二十年乙亥六月十三巳時歿道光元年辛巳十二月十三戌時壽六十七歲葬白水洞螞蝗塘龜形丁山癸向

一子

生於清乾隆三十八年癸巳十二月二十五午時歿葬白水洞螞蝗塘龜形丁山癸向

生於清乾隆四十三年戊戌十二月二十寅時歿葬白水洞人形窩寅山申向

字天佑生於清乾隆三十年乙酉十一月初九子時歿葬滿冠塘坐西向東

高惠

令馨生於清乾隆三十一年丙戌四月二十二未時歿葬滿冠塘坐西向東

一子

劉氏族譜

卷十一

劉煥公永旦派世系

五十一

文惠堂

定潼派
廊邦房

子國燦

長子國燿

次子國燿

三子國燿

子國煌

道地

道詳

道訓

鄺氏

道說

氏

道謙

梁氏

字天載生於清乾隆四十五年庚子八月十五辰時往廣西故

字博學生於清乾隆三十二年丁亥十月十二往川故

字芳華生於清乾隆三十九年甲午九月二十六巳時歿葬白水洞螞蝗塘
龜形辛山乙向

鳳女生於清乾隆三十九年甲午正月初二酉時歿葬吊鐘形辛山乙向

往川故

隨夫往川故

字是尊生於清乾隆二十七年壬午十一月二十一辰時歿於嘉慶十五年
庚午十月二十二午時葬吊鐘形壬山丙向

福香生於清乾隆三十年乙酉九月二十五亥時歿於道光十九年己亥四
月二十五未時壽七十五歲葬吊鐘形壬山丙向

高
紋紳網糾

高
能

高
緒絲維

定藩派
策邦房

國吟
長子

道遠

字宏毅生於清乾隆二十九年甲申十一月十八卯時歿於嘉慶二十三年戊寅十二月初四辰時葬弔鐘形王山丙向

高禎

李氏

五子

視禎社禎

國吟
次子

道運

字常泰生於清乾隆三十四年己丑二月初九子時歿於道光二十二年壬寅正月三十酉時壽七十四歲葬白水洞龜形坤山艮向

高禱

郭氏

五子

祝禱裕禱

國吟
長子

道進

生於清乾隆二十四年己卯往川故

高朋

往川故

一子

廖氏

國吟
次子

道遂

字順庵生於清乾隆三十四年己丑十一月二十四申時歿於道光二十四年甲辰四月十二戌時壽七十六歲葬廊姓冲梁姓墳山脚下田裏湖鴨下池形坤山艮向

高交

文亨

定藩派
簡邦房

定藩派
管邦房

國唯長子 國吳長子 國吳次子 國吳三子 國嘉子 國吉子

尹氏 道建 道近 道逸 道選 道迎 鄭氏 道遵

鳳香生於清乾隆三十四年己丑十二月二十四丑時歿於道光二十六年丙午四月二十一酉時壽七十八歲葬與夫同園右邊

三子

字致中生於清乾隆二十七年壬午十二月初四戌時往川故

字思美生於清乾隆二十八年癸未十一月初八往川故

生於清乾隆三十一年丙戌正月十六酉時往川故

生於清乾隆三十九年甲午四月初五申時往川故

字燦成生於清乾隆三十七年壬辰三月初七辰時歿於嘉慶二十五年庚辰二月二十六子時葬人形窩甲山庚向

蓮香生於清乾隆三十四年己丑三月十七子時歿於道光十八年戊戌三月十六辰時壽七十歲葬弔鐘形頭排辛山乙向

四子

字燦美生於清乾隆四十一年丙申十月初八亥時歿於嘉慶十五年庚午七月二十二辰時葬弔鐘形壬山丙向

高修

高 超儀傑作

定藩派
築邦房

國喜
長子

道遙

妻鄭氏菊香生於清乾隆四十五年庚子九月十五亥時歿葬馬田曹家

一子

字燦通生於清乾隆三十六年辛卯十一月初一酉時歿道光十七年丁酉三月初五日時壽六十七葬螞蝗塘龜形丁山癸向

沈香生於清乾隆四十三年戊戌四月初四巳時歿葬白水洞人形窩丑山未向

六子

國喜
次子

道達

字燦達生於清乾隆三十九年甲午二月初十辰時歿葬白水洞人形窩甲山庚向

黃氏

新娥生於清乾隆四十五年庚子十月初七寅時歿葬與夫同排

國和
長子

道遞

生於清乾隆四十五年庚子六月初九午時往川故

國和
次子

道遷

生於清乾隆年間往川故

國言
長子

道週

生於清乾隆四十七年壬寅八月二十九午時往川故

劉氏族譜

卷十一

劉渙公永旦派世系

五十三

女老生

高

倫仲何仕任備

定江派
簪邦房

定江派
符邦房

定江派
簪邦房

國言
次子

國化
長子

國化
次子

國優
次子

道寬

道文

鄧氏

道芳

道辛

道言

鄺氏

道享

生於清乾隆二十一年丙子二月初三子時往川故

字自彰生於清乾隆二十三年戊寅十月十三亥時歿葬虎子凹牛形辛山乙山

思蓮生於清乾隆三十年乙酉二月初七酉時歿於道光二十一年辛丑十月十五申時葬馬埠顏冲龍形坐南向北

字自彩生於清乾隆二十七年壬午九月十三戌時往川故

字耕野生於清乾隆三十年乙酉正月三十申時往川故

字嘉會生於清乾隆三十一年丙戌二月初五辰時歿於道光十六年丙申五月初八壽七十一葬白水洞龜形坤山艮向與國億同排

九香生於清乾隆三十五年庚寅九月二十七子時歿於咸豐元年辛亥壽八十二歲葬虎子凹牛形辛山乙向

字光廷生於清乾隆三十九年甲午十月初九申時往川故

高松

高桂植

定江派
辨邦房

定江派
第邦房

定江派
第邦房

子 國億

長子 國倩

次子 國倩

子 國倪

子 國儒

長子 國俊

道慶

江氏

道泰

道恭

道交

道忝

道充

字元柏生於清嘉慶元年丙辰正月十九午時歿於道光九年己丑十月三十辰時葬本宅瓦窰頭園背坤山艮向

桂桃生於清乾隆五十六年辛亥二月初五戌時歿咸豐三年癸丑五月初四申時壽六十三葬長冲牛形挨且婆右戌山辰向

字自得生於清乾隆四十五年庚子九月二十四酉時歿於道光二十九年己酉十月初九戌時葬弔鐘形辛山乙向

字自敬生於清乾隆四十八年癸卯九月二十八戌時往廣西故

字友誠生於清嘉慶三年戊午三月三十午時歿葬瓦窰頭坤山艮向

字天民生於清乾隆五十四年己酉三月初六卯時歿於道光九年己丑十月葬廣東三溪墟側大路脚下河岸上坐東向西

妻 鄭氏龍爪

一子

字克美生於清乾隆四十七年壬寅七月初五戌時往川故

高池也

高柱

大女生於清乾隆五十一年丙午六月初八亥時往川故

何氏

國俊次子

道永

字克中生於清乾隆五十四年己酉十二月初四寅時歿於道光三年癸未正月十二時葬弔鐘形王山丙向 妻鄧氏菊香 一子

高賢

國俊三子

道鸞

字克和生於清嘉慶四年己未六月十六午時歿於道光十二年壬辰正月初四葬吊鐘形王山丙向與父母同排

高

國俊三子

道康

字克順生於清嘉慶六年辛酉正月十四午時歿光緒十二年丙戌五月二十六丑時壽八十六葬白水洞螞蝗塘龜形坤山艮向

高

侯氏

縫香生於清嘉慶十五年庚午十一月初三子時歿於光緒十一年乙酉正月初四辰時壽七十六葬虎子凹牛形辛山乙向 六子

高

國俊次子

道能

字克安生於清嘉慶十三年戊辰二月十一戌時歿於光緒七年辛巳五月十六辰壽七十四歲葬人形窩寅山申向

高

標棟柄

鄭氏

婦娥生於清嘉慶二十年乙亥十二月二十四亥時歿於光緒十一年乙酉五月十六亥時壽七十歲葬白水洞人形寅山申向 三子

高

楊彬

國俊子

道庠

芝蘭字上欽生於清嘉慶十一年丙寅十一月二十三巳時歿於光緒三年丁丑九月二十九巳時壽七十二歲於本年十一月十三酉時葬侯裏

高

江家對門象形右軒獅形艮山坤向兼寅申墳砌石圍碑記

開桃生於清嘉慶八年癸亥九月十一辰時歿道光十四年甲午正月初二酉時葬白水洞螞蝗塘龜形庚申兼寅墳砌印盒碑記 一子

成桃生於清嘉慶二十三年戊寅三月初二寅時歿光緒十五年己丑十月二十三申時壽七十二歲於庚寅年三月二十八酉時葬吊鐘形西山卯向

兼辛乙墳砌印盒碑記

四子

子 國 侗

繼

繼

何氏 馬氏 道唐 曹氏 何氏

國效堯生於清嘉慶十九年甲戌正月二十九戌時歿同治九年九月二十一日戌時葬白水洞螞蝗塘龜形坤山艮向墳砌印盒碑記

嬌香生於清嘉慶二十一年丙子六月初九辰時歿同治五年丙寅八月初

三戌時葬侯裏江家對門象形右軒獅形壬山丙向碑記 二子

鳳金生於清道光元年辛巳十二月十三未時歿光緒二十五年己亥十月十三辰時壽七十九葬江家象形右畔獅形壬山丙向碑記

永旦孟梅公仲玘派住塘前 南橋沖土地塘

劉氏族譜

卷十一

劉渙公永旦派世系

五十五

劉氏族譜

高華榮

杏枝柳

定齊派
瀛邦房

定齊派
清邦房

定蜀派
瀛邦房

卷之九

二

國都長子

國都次子

國都三子

國都子

國都長子

國都次子

道榮

道華

道英

道富

道忠

唐氏

道方

黃氏

生於清康熙五十三年甲午五月十六申時歿於乾隆二十四年己卯十月初七往川故

生於清康熙六十年辛丑八月十三午時歿於乾隆二十六年辛巳九月十六往川故

字文安生於清雍正七年己酉十二月十六辰時歿於乾隆三十四年己丑八月初三葬吊鐘形辛山乙向 妻蕭氏三蓮 一子

字紹元生於清雍正三年乙巳歿葬滿冠塘坤山艮向 妻歐氏桂香 一子

字漢卿生於清雍正元年癸卯十月三十戌時歿於嘉慶七年壬戌二月初七申時壽八十歲葬虎仔凹牛形辛山乙向

香玉生於清康熙五十六年丁酉十一月十七午時歿於嘉慶元年丙辰七月十五壽八十歲葬虎仔凹牛形傍母張氏左邊辛山乙向 一子

生於清乾隆四十五年庚子九月十九戌時歿葬四頭嶺牛形寅山申向

觀香生於清乾隆五十六年辛亥七月十二丑時葬白水洞人形窩辛山乙向第三排

高儒

高才

高拔

定蜀派
流邦房

國取次子 國取三子 國取四子 國聚長子 國聚次子 國聚三子 國聚四子

道震 道霖 道熊 道祥 陳氏 道禎 道芬 道裕

往川故

往廣西故

生於清嘉慶八年癸亥九月二十戌時歿葬白水洞龜形坤山艮向

妻李氏音香 撫子高喜

生於清嘉慶二年丁巳十二月十八未時歿葬白水洞人形窩癸山丁向

高桐

高喜

春香生於清嘉慶三年戊午九月二十六寅時歿葬吊鐘形辛山乙向

一子

生於清嘉慶九年甲子九月十五亥時往廣東故

生於清嘉慶十二年丁卯正月二十三巳時往粵西故

生於清嘉慶十八年癸酉二月初四酉時歿葬失考

劉氏族譜

卷十一

劉渙公永且派世系

五十六

文志堂

定龍派
祿邦房

定龍派
盛邦房

定衫派
政邦房

家上力言

國貴
長子

國貴
次子

國興
子

國沅
長子

國沅
次子

道雷

道雲

鄺氏

道仁

蕭氏

道岸

鄺氏

道峯

字紹宗生於清乾隆二十六年辛巳九月二十六亥時歿於乾隆五十四年己酉正月二十三葬四頭嶺左邊松樹界外係政邦墳山內

字龍飛生於清乾隆三十三年戊子五月十八亥時歿於道光二年壬午十月十九葬吊鐘形辛山乙向

潤香生於清乾隆四十年乙未六月初七午時歿於咸豐七年丁巳正月初七戌時葬侯家塘鳳形右邊丙山壬向

生於清康熙五十四年乙未往雲南故

顏秀生於清康熙五十九年庚子五月初六歿葬虎仔凹牛形辛山乙向

三子

字學成生於清雍正三年乙巳九月初五辰時歿乾隆五十二年丁未十二月十二壽六十三歲葬四頭嶺龍形頭排第五穴庚山甲向

李蓮生於清雍正十年壬子十月十七辰時歿葬虎仔凹牛形辛山乙向

五子

字秀雲往川故 妻邱氏途蓮

一子

高
正大光明

高
嵩崧

高
奇立彥

高
音辛

高
意

國沅
三子

國沅
長子

繼

國沅
次子

庶

道巖

道巍

王氏

黃氏

道峩

陳氏

馬氏

字羣瞻歿葬四頭嶺龍形二排傍父墓庚山甲向

字建勳生於清乾隆九年甲子九月十六丑時歿於乾隆五十四年己酉葬吊鐘形亥山巳向

榮蓉生於清乾隆八年癸亥歿於乾隆三十二年丁亥歿葬四頭嶺龍形挨王氏祖婆右邊庚山甲向

全蓉生於清乾隆十四年己巳十月初六子時歿道光十一年辛卯八月三十午時壽八十三葬吊鐘形二排對祖國沅脚下中穴 五子

恩貢劉揚字象衡號九臬生於清乾隆十三年戊辰三月十二寅時辛卯年入學癸巳年補廩嘉慶元年丙辰考取 恩貢戊午年第五次校正族譜

歿於嘉慶十七年壬申壽六十五歲葬白菓樹下虎形二排對太祖婆一穴

舒蓉生於清乾十三年戊辰八月十七申時歿葬虎子凹牛形辛山乙向

元女歿葬滿冠塘坤山艮向

高

類容勇仁知

高城

定禱派
廠邦房

定禱派
敘邦房

定禱派
敏邦房

家方言

庶 國 酒 子 國 泮 子 國 平 子 國 申 長 子 國 申 次 子 國 申

童氏

道峯

氏

道岑

李氏

道合

道全

道金

興蓉生於清乾隆二十五庚辰七月十六巳時歿於道光二十一年辛丑十

二月初六辰時壽八十二葬五窰頭後龍園背坤山良向

字如剛生於清乾隆二十五年庚辰二月十二酉時往川故

歿葬失失

二子

字蔚起生於清乾隆四十一年丙申三月初二辰時歿於道光七年丁亥正月二十八寅時葬滿冠塘坤山良向

紅蓉生於清乾隆四十七年壬寅十月十八酉時歿葬失考

一子

字而言生於清乾隆十八年癸酉八月初八丑時往川故
妻曹氏壽妹

一子

字身修生於清乾隆十四年己巳歿葬滿冠塘坤山良向

字其相生於清乾隆十九年甲戌四月三十辰時歿葬滿冠塘坤山良向

高塘坦

高發

高任

定祐派
紋邦房
定祝派
連邦房
定瑯派
申邦房

三子
國申

子國
喜

子國
照

子國
昌

子國
晏

道全

宋氏

道欣

道俊

道儀

氏

道璜

王氏

字和衷生於清乾隆二十五年庚辰四月十四午時歿於道光十七年丁酉十月初一申時壽七十八歲葬白水洞人形良山坤向

芙蓉生於清乾隆四十二年丁酉八月初八酉時歿葬四頭嶺龍形庚山甲向

字榮幸生於清乾隆四十六年辛丑六月初八寅時歿葬滿冠塘坤山良向

字維賢生於清乾隆六十年乙卯十月初六辰時歿葬滿冠塘坤山良向

字鳴鳳生於清乾隆五十九年甲寅三月初三辰時往川故

往川故

字獻珍生於清乾隆四十一年丙申六月初八未時歿於嘉慶十七年壬申十月十九戌時葬弔鐘形涼亭背王山丙向

嬌娥生於清乾隆四十二年丁酉十月初四酉時歿葬弔鐘形王山丙向

三子

高潤

高仁
禮義

定遷派
順邦房

定憲派
武邦房

國善
子

國禘
長子
國禘
次子
國禘
三子
國禘
長子

道興

楊氏

道開

道闕

道闌

道清

永鰲孟模公仲隆派住高亭司

字起獻生於清康熙五十年辛卯十月二十四辰時歿葬失考

開香生於清康熙六十一年壬寅十二月二十辰時歿於乾隆二十六年辛巳八月二十五葬虎形坐東向西

二子

永德孟柯公仲嬰派住水頭

生於清康熙四十六年丁亥四月十四午時歿葬墳山裏

生於清康熙五十年辛卯三月初三午時歿葬栗山裏

字左先與次兄雙生未時歿葬栗山裏

字成山生於清雍正七年己酉九月初四未時歿葬栗山裏

妻匡氏

二子

高萬壽

高鳳凰

國次子

道澤

字恩山生於清乾隆元年丙辰十二月初四酉時歿葬墳山裏虎形

高任

繼

胡氏

細妹生於清乾隆二年丁巳五月二十五巳時歿葬栗山裏

桂蓉生於清乾隆十三年戊辰三月二十七未時葬栗山裏

一子

定安派
文邦房

國子相

道星

字名宗生於清康熙二十一年壬戌五月初五巳時歿葬栗山裏

高光

定字派
君邦房

國長子

道聖

字德昌生於清康熙三十二年癸酉八月初八亥時歿葬栗山裏

高巍

毛氏

秀蘭歿葬同夫處

一子

唐氏

新娥生於清康熙三十五年丙子八月初八未時歿葬同夫處

一子

國次子

道洸

字明照生於清康熙三十七年戊寅正月初五巳時歿葬廟門前金鵝形

高大

劉氏疾普

卷十一

劉深公永德派世系

五十九

文廷

三子 國詳

賀氏

桂香生於清康熙四十年辛巳十二月十二申時歿葬栗山裏

一子

字執中生於清康熙四十二年癸未十月初一戌時歿葬栗山裏

一子

道允

高聰
智明

趙氏

蘭桂生於清康熙四十七年戊子九月初十寅時歿葬塘背山門首龜形坐北向南
三子

四子 國詳

道成

字德儒生於清康熙四十六年丁亥九月十七巳時歿葬栗山裏

一子

妻黃氏

長子 國說

道先

字得中生於清康熙四十一年壬午十月十五申時歿葬栗山裏

高峯

桂香歿葬同夫處

一子

鄧氏

次子 國說

道元

字魁士生於清康熙四十九年庚寅七月十六午時歿葬栗山裏

定字派

顯邦房

長子 國正

道龍

字雲從生於清康熙三十七年戊寅八月二十五亥時歿葬栗山裏

高嵩

繼

國次子

國三子

國長子

國次子

歐氏

楊氏

道虎

李氏

道彪

道松

道柏

歐氏

逢秀生於清康熙三十七年戊寅十二月二十七午時歿於雍正六年戊申六月初九葬同夫處

逢蘭生於清康熙三十五年丙子九月二十五寅時歿葬同夫處 三子

字炳蔚生於清康熙三十九年庚辰九月初一歿於乾隆八年癸亥葬栗山裏 一子

福蓮生於清康熙四十二年癸未五月二十九辰時歿葬塘背山龜形

歿葬栗山裏

字允茂生於清康熙四十二年癸未八月初十往外故

字常茂生於清康熙五十二年癸巳十二月二十四亥時歿葬栗山裏

外香生於清康熙五十三年甲午年八月二十戌時歿葬杉山裏田背上

三子

高嶺巖

高山

崔

國理
三子

道德

字秉彝生於清康熙五十五年丙申十二月十五丑時往廣東故妻吳氏灶妹

一子

國天
長子

道春

字融和生於清康熙四十六年丁亥二月初十午時歿葬栗山裏春鳳生於清康熙四十七年戊子九月十五戌時歿葬同夫處

三子

國天
次子

道秋

歿葬栗山裏

國富
長子

道麒

字禎祥生於清康熙五十二年癸巳九月二十亥時歿葬栗山裏生於清康熙五十七年戊戌四月初四亥時歿葬墳山裏

國富
次子

道麟

字爾兆生於清康熙五十七年戊戌十二月二十四亥時歿葬栗山裏

國富
三子

道獅

字爾瑞生於清康熙六十一年壬寅正月初五辰時歿葬栗山裏

高峯

高峯
峯崙峯

國
長子

道鳳

字來儀生於清康熙四十八年己丑四月十二亥時歿葬栗山裏

長鳳歿葬同夫處

國
次子

王氏

字文明生於清康熙五十二年癸巳五月十三午時歿葬栗山裏
妻史氏李秀

一子

國
三子

道全

字德備生於清雍正五年丁未十二月十五戌時歿葬栗山裏

高桂

曾氏

年秀生於清乾隆四年己未十月十八巳時歿葬同夫處

一子

定字派
憲邦房

國
長子

道榮

字顯達生於清康熙四十五年丙戌九月初九寅時歿葬栗山裏

高代

鄧氏

中蘭生於清康熙四十五年丙戌六月十九辰時歿葬同夫處

一子

國
次子

道華

字顯文生於清康熙五十六年丁酉正月初四巳時歿葬栗山裏
妻呼氏

一子

高仁

劉氏族譜

卷十一

劉深公永德派世系

六十一

女在生

定甫派
紹邦房

國是子 國是子 國是子 國是子 國是子 國是子 國是子

道富 道貴 賀氏 道紀 道經 道綸 道緒 顏氏

字多文生於清康熙五十八年己亥歿葬栗山裏

字顯榮生於清雍正七年己酉正月二十二丑時歿葬栗山裏

鳳香生於清雍正八年庚戌十月十二辰時歿葬同夫處

五子

歿葬栗山裏

字爾正生於清康熙五十九年庚子正月初四歿葬栗山裏

字爾紵生於清康熙六十年辛丑十二月十四丑時歿葬栗山裏

字爾餘生於清雍正三年乙巳八月初六午時歿葬栗山裏

桂香生於清雍正十年壬子十月十五午時歿葬墳山裏虎形酉山卯向

二子

高拔嶽

高元魁百千旺

定宏派
森邦房

定穰派
珪邦房
定社派
闕邦房

國譽
四子

國祿
長子

國祿
次子

國祿
三子

國峯
子

國煥
子

道綱

道仁

道義

道禮

道琛

道陞

字爾紀生於清雍正六年戊申六月初四未時歿葬栗山裏

歿葬栗山裏

字權中歿葬同仁處

字積中生於清康熙五十七年戊戌八月十九亥時歿葬同仁處

妻江氏二玉

二子

永德孟椽公仲軾派住板櫟

長冲野狸塘

歿葬失考

字紹成生於清乾隆三十一年丙戌六月二十二酉時歿於道光十一年辛卯九月初三戌時壽六十六葬鷓子冲鳳形亥山巳向

高登祭

高隆

國煌
長子

雷氏

福香生於清乾隆四十二年丁酉十月初五日時歿於道光六年丙戌七月二十二辰時葬石頭嶺仙鶴袍蛋形庚山甲向

二子

道轍

字紹蘇生於清乾隆二十六年辛巳九月初五亥時歿於嘉慶二十一年丙子九月初六巳時葬吊鐘形戌山辰向碑記後改葬黃竹觀音坐蓮形卯山酉向兼乙辛碑記

高

上日第希

國煌
次子

歐氏

開香生於清乾隆三十二年丁亥正月二十八寅時歿於道光元年辛巳正月十九巳時葬鷄子冲鳳形亥山巳向碑記

四子

道敦

字崇禮生於清乾隆四十三年戊戌九月十三巳時歿於同治五年丙寅正月初十未時壽八十九葬鷄子冲鳳形亥山巳向碑記

高

壽福

陳氏

元香歿葬鷄子冲鳳形亥山巳向碑記

陳氏

成翠生於清嘉慶十六年辛未六月十一子時歿於光緒十二年丙戌七月壽七十六歲葬鷄子冲鳳形亥山巳向碑記

二子

永經孟樟公仲轅派住滿池塘

繼

定吳派
者邦房

定吳派
者邦房

國朝
長子

國朝
次子

國朝
長子

國朝
次子

國朝
三子

道朋

戴氏

道明

胡氏

道麟

胡氏

道獅

道獾

字德應生於清雍正四年丙午四月十九酉時歿於乾隆十九年甲戌三月初三葬陳排滿周塘虎形子山午向

歿葬同夫處

二子

高福祥

字德成生於清雍正九年辛亥七月初二未時歿葬同兄處

高祚祝

七香生於清乾隆三年戊午七月二十申時歿葬同夫處

二子

高祚祝

字聖照生於清康熙五十九年庚子三月初三辰時歿於乾隆五十九年甲寅四月十七壽七十五歲葬陳排滿周塘虎形子山午向

高祀禪禮

伯女生於清雍正元年癸卯十月十二丑時歿葬同夫處

三子

字聖華生於清雍正九年辛亥七月二十四歿葬陳排滿周塘虎形子山午向

字聖遠生於清雍正十二年甲寅二月二十戌時歿葬陳排滿周塘虎形子山午向

定佑派
莫邦房

定佑派
僧邦房

定芝派
扶邦房

國頌
四子

國彬
長子

國彬
次子

國宜
子

國仕
長子

道 瑞

道 洪

蕭 氏

道 湖

道 法

道 金

道 金

何 氏

字聖近生於清乾隆七年壬戌四月二十歿葬同兄處

字廣才生於清乾隆十四年己巳十二月二十四日時歿葬吊鐘形

九蓮生於清乾隆十九年甲戌十月初四酉時歿葬同夫處

字君才生於清乾隆十九年甲戌三月二十日巳時歿於乾隆五十三年戊申六月二十一葬吊鐘形

字任選生於清乾隆二十七年壬午六月初八申時歿於嘉慶十一年丙寅八月初二葬土橋南牛形王丙兼子午 妻王氏玉香 二子

永綸孟檜公仲軫派住板櫟

字玉湘生於清雍正二年甲辰九月二十二未時歿於乾隆四十七年壬寅三月二十九葬吊鐘形辛山乙向 二子

喜音生於清雍正九年辛亥四月十三酉時歿葬吊鐘形 二子

高立
賓

高興
仁

定芝派
持邦房

定拔派
鄰邦房

國仕
次子

國典
子

國典
長子

國典
次子

國典
三子

國瓚
長子

道含

張氏

道諫

道龍

道虎

道鳳

道振

字萬友生於清雍正七年己酉五月二十一日卯時歿葬吊鐘形

鳳音生於清雍正十二年甲寅九月十七酉時歿葬吊鐘形

三子

歿葬失考

歿葬失考

往川故

往川故

永綸孟楨公仲軌派住蘇家塘

字克升生於清雍正十年壬子九月十二卯時歿於乾隆五十三年丙午閏七月十六葬弔鐘形辛山乙向

高
應章文

劉氏族譜

卷十一

劉浩公永綸派世系

六十四

文生堂

繼

張氏 王氏

生於清雍正四年丙午七月十四日歿葬弔鐘形

壽女生於清乾隆元年丙辰十一月二十七申時歿葬弔鐘形辛山乙向

字光漢生於清乾隆八年癸亥二月十三午時歿葬失考

國瑣次子

道援

國瑣三子

道擔

字勝全生於清乾隆十三年戊辰七月二十七申時歿於嘉慶元年丙辰十月二十八葬弔鐘形辛山乙向

國瑣長子

道龍

字克明生於清雍正十一年癸丑五月初五日巳時歿於嘉慶十五年庚午六月二十八葬弔鐘形下冲虎形丁癸兼午子

李氏

春女生於清乾隆十一年丙寅三月十五午時歿於嘉慶二十五年庚辰二月初五葬弔鐘形戌山辰向兼辛乙 四子

國瑣次子

道彪

字克文生於清乾隆七年壬戌十一月十二寅時歿於乾隆三十五年庚寅十二月初四葬弔鐘形辛山乙向

國瑣子

道掬

字秀升生於清雍正十二年甲寅正月十三辰時歿於乾隆五十二年丁未十一月十二亥時葬蘇家塘廖下洞龍形辛山乙向

高仕作

高 潔淑 珍瑤

定拔派 鄂邦房

繼

長子 國魁

次子 國魁

三子 國魁

四子 國魁

郭氏

玉蓉生於清雍正十三年乙卯七月初六午時歿於乾隆二十七年壬午七月葬同夫處
一子

李氏

長蓉生於清乾隆七年壬戌正月十五辰時歿於嘉慶二十三年戊寅五月十三酉時壽七十七歲葬同夫處
一子

道括

字克譽生於清乾隆二年丁巳潤九月二十四亥時往外故

高位

王氏

芙蓉生於清乾隆七年壬戌八月十五辰時歿於乾隆二十八年癸未四月二十八葬蘇家塘對門廖下洞龍形辛山乙向
一子

道挺

字克秀生於清乾隆七年壬戌七月十八未時往外故

道推

字參極生於清乾隆十年乙丑十一月初四辰時歿於乾隆三十三年戊子四月二十三葬蘇家塘廖下洞龍形辛山乙向

鄭氏

貞蓮生於清乾隆十二年丁卯正月初五午時歿於乾隆三十二年丁亥十一月月初五葬蘇家塘松山嶺未山丑向

道握

字柄原生於清乾隆十三年戊辰九月二十六午時歿葬缸甕塘未山丑向兼丁癸

國魁 五子

道板

字鴻翠生於清乾隆十六年辛未三月初四寅時往外故
妻郭氏白秀

一子

高佐

國琇 長子

道揆

字克印生於清乾隆二年丁巳九月二十六酉時歿於嘉慶十三年戊辰三月十六壽七十二葬朱天崗伏地虎形未山丑向兼丁癸

高傑

國琇 次子

道採

字克選生於清乾隆十二年丁卯八月十五午時歿於道光五年乙酉正月初七酉時壽七十九歲葬蘇家塘對門龍形辛山乙向

高儒

國琇 三子

雷氏 道揚

有蓉生清乾隆十五年庚午十一月十五酉時歿於道光二年壬午正月十八酉時壽七十三葬蘇家塘對門龍形辛山乙向

一子

高倩

國琇 四子

道捷

字克賞生於清乾隆十九年甲戌七月初七酉時歿於乾隆五十二年丁未四月二十四葬蘇家塘對門廖下洞龍形辛乙兼戌辰

一子

高倩

妻周氏令蓉

國瑛 長子
國瑛 次子
國琴 長子
國琴 次子
國琴 三子
國琴 四子
國琴 五子

道揮 道棋 道扶 李氏 道擇 道攀 道拮 道據

字秀光生於清乾隆十九年甲戌九月初三辰時往外故

字克旋生於清乾隆十五年庚午八月二十六酉時歿蘇家塘缸甕塘未山丑向兼丁癸

字克相生於清乾隆十九年甲戌九月初三辰時歿蘇家塘缸甕塘未山丑向兼丁癸

冬蓮生於清乾隆三十年乙酉十一月二十五亥時歿於乾隆四十年乙未四月二十三葬板樑火燒嶺新園背

字克善生於清乾隆二十三年戊寅十一月十三酉時歿於乾隆五十四年己酉七月十八葬蘇家塘對門廡下洞龍形辛山乙向

字得桂生於清乾隆二十六年辛巳十一月十三歿蘇家塘對門龍形成山辰向

字克賢生於清乾隆二十九年甲申正月十六申時歿蘇家塘未山丑向兼丁癸

字德全生於清乾隆三十二年丁亥五月二十巳時往外故

國琴
六子

道拱

字敬持生於清乾隆三十三年戊子三月初三辰時歿於道光十二年壬辰二月初三亥時壽六十五歲葬弔鐘形壬丙兼子午

高什

蕭氏

玉香生於清乾隆四十三年戊戌十月十五亥時歿於咸豐七年丁巳正月葬下蘇家塘下手虎形未山丑向

一子

國琴
七子

道指

字崇祿生於清乾隆四十二年丁酉三月初七申時歿於道光二年壬午七月初五日巳時葬蘇家塘對門龍形辛山乙向

國琴
五子

道才

字學虎生於清乾隆二十八年癸未正月二十酉時往外故

國琴
長子

道惟

字在謀生於清康熙五十三年甲午八月十八歿葬鳳形

國琴
三子

道悅

字仲周歿葬蘇家塘對門龍形庚山甲向

國琴
長子

道法

歿葬弔鐘形

國琴
次子

道河

歿葬弔鐘形

定推派
台邦房

定拔派
鄭邦房
居邦房

定播派
占邦房

國臚長子
國臚次子
國臚三子
國臚四子
國臚五子
國臚六子

道上
邱氏
道大
李氏
道傳
道俊
道偉
道依

生於清康熙六十年辛丑閏八月初一戌時歿於乾隆五十三年戊申葬蘇家塘對門龍形庚山甲向

歿葬大水冲五里牌跌沙冲虎形西山卯向

生於清雍正三年乙巳二月十九辰時歿於乾隆五十年乙巳壽六十一歲葬未邑萬銀坑長嶺下虎形坐北向南

二蓮歿葬蘇家塘對門龍形庚山甲向

二子

生於清雍正十年壬子正月十三子時歿葬未邑萬銀坑長嶺下虎形坐北向南

生於清雍正十三年乙卯正月初三申時歿於嘉慶二十年乙亥壽八十一歲葬未邑萬銀坑長嶺下屋後虎形坐北向南

生於清乾隆二年丁巳九月初八辰時歿葬大水冲五里牌人形乾山巽向

生於清乾隆五年庚申閏六月初十戌時歿於乾隆五十三年戊申葬蘇家塘對門龍形庚山甲向

高旺財

高興茂

國 七子

鄧氏

觀蓮生於清乾隆七年壬戌正月二十五戌時歿於嘉慶十三年戊辰壽六十七歲葬蘇家塘宅右荆木山右邊庚山甲向

二子

道傑

生於清乾隆七年壬戌五月二十八寅時歿於道光八年戊子九月壽八十七歲葬白水洞人形亥山已向兼乾巽

鄺氏

新女生於清乾隆十三年戊辰六月初九寅時歿於嘉慶十一年丙寅八月葬大水冲五里牌人形背又名飛天鳳形庚山甲向

國 長子

道文

字孔章生於清雍正十一年癸丑十月初六申時歿嘉慶十三年戊辰正月葬蘇家塘宅右荆木山庚山甲向

三子

國 次子

道敏

生於清乾隆八年癸亥四月十一酉時歿於乾隆五十二年丁未八月十七葬蘇家塘對門龍形庚山甲向

李氏

頭女生於清乾隆十一年丙寅正月十三戌時歿於嘉慶九年甲子九月初七葬本宅右邊荆木山庚山甲向

二子

國 三子

道政

字書載生於清乾隆十六年辛未十二月二十午時歿於嘉慶十二年丁卯十月初七葬蘇家塘缸甕塘仆地虎形坤山艮向兼未丑

國 長子

道陸

往川故

定播派
審邦房

高攀 高舉 楚林

定播派
言邦房

國次子 國勝子 國三子 國長子 國次子 國三子 國四子 國五子

道陟 道階 道任 道信 道仁 馮氏 道修 道儀

往川故

往川故

生於清雍正三年乙巳四月十三戌時歿於乾隆五十八年癸丑十二月二十二葬羅尾永純菴蛇形丙山壬向

生於清雍正十二年甲寅六月十六酉時歿於乾隆二十六年辛巳葬蘇家塘對門龍形庚山甲向

生於清乾隆元年丙辰四月初三戌時歿葬失考

歿葬失考

一子

生於清乾隆五年庚申三月二十八子時歿乾隆四十三年戊戌四月初四葬一都羅尾永純菴蛇形丙山壬向 妻譚氏徵秀 二子

生於清乾隆八年癸亥四月十五午時歿乾隆四十四年己亥正月初五葬橋南牛形又名三星伴月形壬山丙向 妻李氏回秀 二子

高忠 高意

高榮

定播派
各邦房

國 篋
長子

國 篋
次子

國 監
子

國 兗
長子

國 兗
次子

國 兗
三子

道 佟

道 攸

道 德

道 蟲

鄺 氏

道 嵩

歐 氏

道 崇

字正儀生於清乾隆十七年壬申七月初九亥時歿於嘉慶七年壬戌十月初三葬板樑火燒嶺新園背甲山庚向兼卯酉

生於清乾隆十九年甲戌十一月二十歿葬失考

往川故

字云途生於清雍正十三年乙卯正月十五午時歿於乾隆五十二年丁未葬蘇家塘對門龍形庚山甲向

歿葬同夫處

字超楚生於清乾隆二年丁巳八月十二辰時歿葬蘇家塘宅左荆木山庚山甲向

觀蓮生於清乾隆三年戊午五月十三辰時歿於嘉慶九年甲子八月初三壽六十七歲葬傍夫墓左

四子

字學尊生於清乾隆四年己未九月二十九子時歿於道光四年甲申十月壽八十六歲葬蘇家塘宅左側耳聽角形申寅兼坤艮

高

微循衍行

高
徽

國子 國子 國子 國子 國子 國子 國子

鄺氏 道峯 道宗 鄺氏 道審 王氏 道寬

福女生於清乾隆七年壬戌九月十一辰時歿於乾隆五十三年戊申五月初十葬對門龍形庚山甲向

一子

生於清乾隆十三年戊辰十月十二午時歿葬對門龍形庚山甲向

二子

生於清乾隆二十年乙亥五月歿於乾隆五十三年戊申五月初一葬對門龍形庚山甲向 妻唐氏嫦娥

一子

字惟漢生於清乾隆十四年己巳六月十一巳時歿於嘉慶十四年己巳五月壽六十一歲葬朱天坳仆地虎形坤山艮向兼未丑

招弟歿葬蘇家塘松山嶺牛皮形未山丑向

字悉文生清乾隆十八年癸酉六月二十寅時歿嘉慶二十四年己卯六月十九壽六十七歲葬蘇家塘宅左側耳聽角形二排未山丑向

招蓮生清乾隆二十二年丁丑十二月初四寅時歿道光二十一年辛丑五月二十未時壽八十五葬侯家塘鳳形第三排左穴丙山壬向

三子

字舒安生於清乾隆二十一年丙子二月二十五申時歿於道光十五年乙未正月初三辰時壽八十歲葬吊鐘形壬山丙向兼子午

高徇

高復御

高從待

王氏

冬蓮生於清乾隆二十六年辛巳正月初一卯時歿於嘉慶四年己未八月
葬老虎冲紅襖塘仆地虎形坤山艮向兼未丑

唐氏

福香生於清乾隆四十一年丙申九月初六午時歿於道光六年丙戌三月
十七亥時葬白水洞竹鷄冲人形乾巽兼亥巳

道涵

字元萬生於清乾隆十八年癸酉十一月初八申時歿於嘉慶十二年丁卯
八月葬老虎冲紅襖塘仆地虎形坤山艮向兼未丑

邱氏

逢女生於清乾隆十九年甲戌七月初九戌時歿於乾隆五十三年戊申葬
蘇家塘對門龍形庚山甲向

道深

字元相生於清乾隆三十年乙酉八月初二子時歿於道光二十四年甲辰
壽八十歲葬栗嶺側耳聽角形

李氏

開香生於清乾隆三十九年甲午十一月二十四午時歿於道光三十年庚
戌十月二十七寅時壽七十七葬小蘇家塘右側茶山同夫處

道官

字朝佐生於清乾隆二十三年戊寅十二月二十二卯時歿於嘉慶二十三
年戊寅正月初三壽六十一葬老虎冲仆地虎形坤山艮兼未丑

妻李氏招娥生於清乾隆四十一年丙申十二月初一寅時

高德

高役衡

國允
長子

國允
次子

國冕
子

繼

定絃派
姜邦房

定備派
禪邦房
定優派
淮邦房

國海子

道梅

外故

永綸孟楫公仲轡派

永綸孟楫公仲茂派住板樑

字在茲生於清乾隆四十九年甲辰十一月初三申時往外故
妻吳氏春香

生於清乾隆二十四年己卯四月十六寅時歿於乾隆五十四年己酉正月
初一丑時葬弔鐘形

生於清乾隆二十七年壬午十月二十七寅時歿葬弔鐘形

生於清乾隆三十四年己丑十一月二十七寅時歿葬弔鐘形

永綸孟楫公仲菲派

國賜子
國浪長子
國浪次子
國浪三子

道寄
道年
道金
道同

定操派

攀邦房

定極派

攀邦房

定掀派

攀邦房

定擁派

攀邦房

卷之九

高朝

子 國 欽

道 榮

生於清乾隆三十二年丁亥五月初一卯時歿葬弔鐘形
妻李氏生香

一子

高先

子 國 焯

道 富

生於清乾隆四十五年庚子正月二十六卯時歿於咸豐三年癸丑壽七十
四歲葬涼傘形庚山甲向

高朝

廖 氏

春娥生於清乾隆四十八年癸卯十月初十辰時歿於道光二十五年乙巳
壽六十三歲葬弔鐘形

一子

長子 國 焯

道 發

生於清乾隆五十九年甲寅十二月二十八卯時歿於道光八年戊子三月
十七亥時葬弔鐘形

生於清嘉慶二年丁巳正月二十三申時歿葬涼傘形

次子 國 焯

道 觀

生於清嘉慶元年丙辰二月二十二寅時歿於道光十二年壬辰四月二十
七丑時葬陂頭江新園背坐東向西 妻顏氏金娥

長子 國 錦

道 暘

字輝廷生於清嘉慶二年丁巳六月十六未時歿於咸豐二年壬子葬陂頭
江新園背坐東向西

二子

高成盛

三子 國 錦

道 曜

字輝廷生於清嘉慶二年丁巳六月十六未時歿於咸豐二年壬子葬陂頭
江新園背坐東向西

子 國 燧

道 文

歿葬弔鐘形

高朝

定揮派
攸邦房
定擴派
酥邦房

子國
鳳

長國
子音

次國
子音

長國
子意

次國
子意

三國
子意

道明

道開

道閣

江氏

道問

李氏

道關

道關

生於清乾隆五十九年甲寅十月十四午時歿葬弔鐘形

字學遠生於清乾隆九年甲子四月二十寅時歿於乾隆四十九年甲辰六月二十三葬弔鐘形辛山乙向

字學林生於清乾隆十四年己巳四月初十酉時歿葬弔鐘形

鳳音生於清乾隆二十三年戊寅十二月二十五酉時歿葬弔鐘形

字祈中生於清乾隆十七年壬申八月二十七酉時歿於嘉慶八年癸亥五月十一未時葬弔鐘形

高輝

開香生於清乾隆二十年乙亥六月二十五辰時歿於嘉慶十九年甲戌正月十五戌時壽六十歲葬同夫處

一子

字學中生於清乾隆二十年乙亥九月初二戌時歿於乾隆五十三年戊申葬弔鐘形

字楚俊生於清乾隆二十二年丁丑七月二十四午時歿葬弔鐘形

國第
長子

黃氏

柏香生於清乾隆二十六年辛巳三月初十酉時歿葬新園背

字學友於清乾隆十九年甲戌四月初六寅時歿葬弔鐘形

高貴

道間

春香歿葬新園背

邱氏

蓮娥生於清乾隆二十八年癸未六月二十九寅時歿於乾隆四十九年甲辰十二月初三葬弔鐘形

一子

邱氏

字學榮生於清乾隆二十三年戊寅十二月初十六寅時歿於道光十年庚寅九月初七未時壽七十三歲葬涼傘形西山卯向

字發榮生於清乾隆二十年乙亥十一月初五辰時歿於嘉慶二十一年丙子正月初六亥時壽六十二歲葬弔鐘形辛山乙向

高玉勳

定擴派
體邦房

國第
次子

道藎

冬女生於清乾隆二十六年辛巳十月二十五戌時歿葬弔鐘形

一子

鄧氏

繼妻谷氏開蘭

字發茂生於清乾隆三十六年辛卯六月十八午時歿葬弔鐘形

國第
子

道森

定捧派
蘇邦房

定擬派
膠邦房

定搖派
釀邦房

定舜派
新邦房

國榮子

國咸長子

國咸次子

國咸三子

國盛子

國遠長子

道闊

道恆

鄺氏

道祿

道竹

道河

道相

字名家生於清乾隆三十三年戊子十一月十八酉時往廣西故

字文臣生於清乾隆三十八年癸巳七月初二巳時歿於道光六年丙戌四月十一卯時葬吊鐘形

鳳娥生於清乾隆四十一年丙申十一月初五丑時歿葬吊鐘形 一子

字文富生於清乾隆三十九年甲午十二月二十六辰時歿於嘉慶十七年壬申葬吊鐘形

字文貴生於清乾隆四十四年丙申十一月二十三戌時歿於嘉慶十八年癸酉葬吊鐘形

生於清乾隆三十六年辛卯十一月二十四戌時歿於嘉慶九月甲子八月十九葬吊鐘

永昭孟栞公仲欽派 住竹山下

字學士生於清康熙四十八年己丑正月十六酉時歿於乾隆十三年戊辰七月二十三葬杉園裏

高智

高材

曹氏

香毛生於清康熙五十二年癸巳十月十一酉時歿葬澗水江蛇形辰山戌向

二子

道標

字顯達生於清康熙五十一年壬辰正月初六酉時歿於乾隆二十五年庚辰六月二十一葬杉園裏

道梅

字春山生於清康熙五十四年乙未六月十八酉時歿葬杉園裏

道樹

字茂林生於清雍正九年辛亥九月初七酉時歿嘉慶十年乙丑六月初一辰時壽七十五歲葬南木山牛形申山寅向兼庚甲

高河江

羅氏

生於清乾隆二十三年戊寅九月初六巳時歿於道光十五年乙未十月初四子時壽七十八歲葬同夫處

二子

道傳

字綜聖生於清康熙四十九年庚寅十一月十九午時歿於乾隆四十八年癸卯十月十三壽七十四歲葬登山窩人形癸山丁向

高閑

鄧氏

冬音歿葬澗水江坐東向西

房氏

三秀生於清康熙五十一年壬辰二月二十八亥時歿於乾隆五十三年戊申四月初八壽七十七歲葬同夫處

一子

定愛派
橋邦房

國寶子

國遠四子

國遠三子

國遠次子

繼

子 國家

道麟

字岐山生於清康熙四十年辛巳八月十八辰時歿於乾隆二十一年丙子二月初八葬南木山

高開

子 國安

李氏

鳳秀生於清康熙四十年辛巳歿於乾隆八年癸亥十月葬後龍山甲山庚向兼寅申

二子

高開

子 國定

許氏
道任

字文開生於清康熙四十九年庚寅九月十九酉時歿於乾隆六十年乙卯十一月二十八壽八十六歲葬下莊窩人形

一子

新蓮生於清康熙五十七年戊戌四月初十辰時歿於乾隆五十三年戊申五月二十五壽七十一葬登山窩人形癸山丁向

歿葬杉山裏

歿葬石路下

歿葬杉園裏

子 國富

蕭氏
道偉

字希山生於清康熙五十二年癸巳三月二十七未時歿葬失考

高門

定佐派
生邦房

定佐派
主邦房

李氏方譜

李氏方譜

國長子 國次子 國三子 國四子 國長子 國次子 國三子 國四子

李氏 道允 道兌 道充 梁氏 道琬 鄧氏 道虎

歿葬失考

一子

字清遠生於清雍正六年戊申九月十九戌時歿葬濮水江辰山戌向

生於清雍正十年壬子歿葬後龍山

字成士生於清雍正十三年乙卯四月十三酉時歿於乾隆六十年乙卯正月二十壽六十一歲葬牛路下寅山申向兼艮坤

生於清雍正七年己酉七月十一午時歿葬同夫處

字元士生於清乾隆九年甲子四月二十四巳時歿於乾隆四十七年壬寅四月葬南木山仙鶴袍蛋形亥山巳向兼乾巽

高富

觀蓮生於清乾隆十七年壬申九月初六歿葬風吹羅帶形癸山丁向

二子

往川故

定平派
全邦房

國節
次子

道箎

往川故

國楷
長子

道榮

永昭孟樞公仲誥派

住新屋裏下班寨下

字清華生於清雍正十一年癸丑正月十六辰時歿於嘉慶八年癸亥八月二十八壽七十一歲葬吊鐘形辛山乙向

生於清雍正十三年乙卯八月十一丑時歿於乾隆五十二年丁未七月十三葬吊鐘形辛山乙向

生於清乾隆十六年辛未歿於乾隆四十四年己亥葬梁家山下湖鴨下塘形坤山艮向

生於清乾隆三十一年丙戌五月十四卯時歿葬吊鐘形脚下

字榮華生於清乾隆二年丁巳正月二十四巳時歿於乾隆四十年乙未六月十四葬四川

字蓉山生於清乾隆二年丁巳五月十四巳時歿於嘉嘉十二年丁卯正月二十七壽七十一歲葬滿滿窩風吹羅帶形癸山丁向

國楷
次子
繼

李氏
道華
道芙

國棚
長子

劉氏疾譜

卷十一

劉淳公永昭派世系

七十四

女表正堂三

高佳
作

國 次子 棚

李氏

開蓉生於清乾隆十年乙丑正月十二亥時歿於嘉慶三年戊午十一月十二巳時葬同夫處

三子

字翬式生於清乾隆十二年丁卯正月二十五亥時歿於嘉慶十年乙丑葬風吹羅帶形頭排左邊丑山未向

高 佐仔

王氏

二蓉生於清乾隆十七年壬申六月二十辰時歿葬風吹羅帶形癸山丁向

三子

國 三子 棚

道祥

字玉光生於清乾隆十五年庚午四月二十一巳時歿於乾隆五十三年戊申六月十二葬弔鐘形傍父右邊辛山乙向 妻王氏

定平派

國 子 校

道上

字義一 生於清雍正十一年癸丑九月十七寅時歿於乾隆三十六年辛卯四月二十葬烏鴉仆地形脚下右邊庚山甲向

定平派

國 子 標

道川

生於清乾隆四十八癸卯往川故

定斗派

國 長子 何

道淳

生於清乾隆三十年乙酉十月十四辰時歿葬弔鐘形 妻王氏福娥

三子

高 桂榜松

國 次子 何

道漢

生於清乾隆三十八年癸巳三月初七丑時外故

定斗派
室邦房

定斗派
直邦房

國何
三子

國閔
子

國閔
子

國佳
長子

國佳
次子

國佳
三子

道涇

道文

鄧氏

道宏

道江

道河

梁氏

道海

生於清乾隆四十年乙未五月十三午時外故

字經緯生於清乾隆二十六年辛巳九月十四亥時歿於道光十五年乙未五月二十四壽七十五歲葬弔鐘形壬山丙向兼子午

婦娥生於清乾隆二十六年辛巳十月十七戌時歿於道光十六年丙申六月二十五壽七十六歲葬同夫處

四子

字榮武生於清乾隆四十二年丁酉八月二十九戌時歿葬弔鐘形辛山乙向

字克元生於清乾隆二十九年甲申十月十七歿葬弔鐘形辛山乙向

字克亨生於清乾隆三十三年戊子三月初五申時歿葬弔鐘形辛山乙向

高義仁

發蘭生於清乾隆三十九年甲午十月十五戌時歿於道光五年乙酉七月十三亥時葬弔鐘形辛山乙向

二子

字克利生於清乾隆三十七年壬辰四月二十辰時歿葬弔鐘形辛山乙向

高

明時瞳宣

國佳
四子

庶

國仲
子

國作
長子

國作
次子

道池

字克貞生於清乾隆四十三年戊戌二月十一寅時歿葬湖鴨下塘形坤山艮向

高欄

張氏

滿香生於清乾隆四十五年庚子十二月十一寅時歿葬吊鐘形王山丙向

陳氏

元香生於清嘉慶八年癸亥十月二十五子時歿葬失考

一子

道治

字克選生於清乾隆三十二年丁亥正月十五巳時歿葬馬田鶴鶴鋪背獅形甲山庚向

高富

李氏

六香生於清乾隆四十年乙未十一月十六巳時歿葬弔鐘形辛山乙向

一子

道清

字維熙生於清乾隆三十五年庚寅五月十一寅時歿葬馬田獅形寅山申向

高梓

道源

字維瀾生於清乾隆四十三年戊戌五月初五寅時歿葬吊鐘形王山丙向

王氏

金香生於清乾隆四十六年辛丑十月初二酉時 前適鄭姓親生子領去

國作
三子

國仕
長子

國仕
次子

國鈞
子

國禮
長子

國禮
次子

道潔

曾氏

道法

道泮

道明

李氏

道華

道章

字維澄生於清乾隆四十九年甲辰十二月十七卯時歿葬湖鴨下塘形坤山艮向

成香生於清嘉慶八年癸亥十二月二十辰時歿葬牛皮形

三子

生於清乾隆四十年乙未四月十四未時往川故

生於清乾隆四十七年壬寅七月十四丑時往川故

字光輝生於清乾隆三十六年辛卯七月初四未時往外故

祥馨生於清乾隆四十四年己亥八月十六申時隨夫外故

二子

次子高智承浩公房道恆祧

生於清乾隆三十六年辛卯二月初八戌時歿葬橫嶺到塘冲鱗甲形未山丑向

生於清乾隆三十九年甲午五月初六酉時歿葬同兄處

高
材料

高
禮

定珊派
熾邦房

定準派
益邦房

定瑛派
觀邦房

定珀派
鄒邦房

定璇派
閔邦房

國禮
三子

國芷
長子

國芷
次子

國珍
長子

國珍
次子

國瑚
長子

道丰

道開

道閱

道扳

何氏

道林

鄺氏

道勤

生於清乾隆四十三年戊戌五月初六酉時歿葬同兄處

字建山生於清乾隆十五年庚午往川故

字壯觀生於清乾隆二十一年丙子往川故 妻吳氏

字月桂生於清乾隆三年戊午七月初九午時歿於乾隆五十一年丙午三月初三葬吊鐘形辛山乙向

長馨生於清乾隆六年辛酉九月初八酉時歿葬吊鐘形壬山丙向兼子午

字秀松生於清乾隆十九年甲戌九月十一亥時歿於嘉慶二十二年丁丑正月二十四壽六十四歲葬吊鐘形壬山丙向兼子午

全馨生於清乾隆三十一年丙戌正月十五戌時歿葬同夫處

生於清乾隆五十八年癸丑七月二十四申時往川故

高春

高成

成運龍鳳

高儀

二子

一子

五子

定論派
奎邦房

國瑚
次子

國清
長子

國清
次子

國江
長子

國江
次子

道効

道綸

道紅

雷氏

道紳

王氏

道經

羅氏

生於清隆慶元年丙辰七月初九子時往外故

字彩文生於清乾隆二十二年丁丑四月十六丑時歿於乾隆五十五年庚戌三月十四葬虎形坐北向南 妻黃氏孀女 二子

字青文生於清乾隆二十五年庚辰十一月十五戌時歿於道光十七年丁酉正月十三巳時壽七十八歲葬虎形坐北向南

壽女生於清乾隆二十八年癸未五月二十八寅時歿於道光十一年辛卯壽六十九歲葬虎形坐北向南 二子

字書文生於清乾隆二十二年丁丑十二月十一丑時歿於道光元年辛巳六月二十二壽六十五歲葬虎形坐北向南

開蓮生於清乾隆二十四年己卯九月十三午時歿於道光七年丁亥七月二十六壽六十九歲葬同夫處 二子

字常文生於清乾隆二十七年壬午正月十四午時歿於嘉慶二十四年己卯六月二十五午時葬虎形坐北向南

孀娥生於清乾隆二十八年癸未十一月初三戌時歿於道光十一年辛卯四月初八申時壽六十九歲葬同夫處 三子

高芙蓉

高萱荷

高茂華

高葱芝芬

國子

道維

字象文生於清乾隆三十年乙酉十二月二十六辰時歿於道光二十二年壬寅正月初十壽七十八歲葬虎形坐北向南

高英芳

曹氏

觀香生於清乾隆三十五年庚寅四月二十三子時歿於道光十五年乙未五月初一巳時壽六十六歲葬虎形坐北向南

三子

國子

道縉

字紳文生於清乾隆三十一年丙戌十二月初三丑時歿於道光二十六年丙午葬老形坐北向南 妻何氏起女

高蘇芹

定論派
萬邦房

永暉孟桔公仲灼派住賀家

國長子

道仲

生於清雍正七年己酉九月十二丑時歿葬吊鐘形

定邱派
瀧邦房

李氏

嬌音生於清乾隆八年癸亥正月二十五午時歿葬同夫處

國次子

道伯

生於清雍正十三年乙卯四月十二丑時歿葬金盆形

國子

道伸

字德榮生於清乾隆十七年壬申十月二十午時歿葬吊鐘形

定邱派
池邦房
定邱派
汾邦房

國子 國子 國子 國子 國子 國子
冒 月 月 星 星 星
繼

道開 道宦 張氏 道宣 道宏 胡氏 衡氏 道容

失考

字德官生於清乾隆二十三年戊寅八月十三戌時歿於嘉慶二年丁巳十月葬吊鐘形

高渠

逢香生於清乾隆二十年乙亥正月十四歿於嘉慶元年丙辰十月初二葬吊鐘形

一子

字德昭生於清乾隆二十八年癸未十一月十五亥時歿葬吊鐘形辛山乙向 妻王氏

一子

字德臻生於清乾隆三十一年丙戌正月初三日時歿於道光十二年壬辰八月初三壽六十七歲葬馬田鴉鵲鋪背獅形甲山庚向

高棟

九蓮生於清乾隆三十二年丁亥九月二十六巳時歿於道光三年癸未葬吊鐘形

一子

銀菊歿葬吊鐘形

生於清乾隆三十五年庚寅九月十三歿於乾隆五十八年癸丑正月十二葬吊鐘形 妻李氏

一子

高蒙

國晨子

道宜

生於清乾隆三十二年丁亥八月初三亥時歿葬弔鐘形辛山乙向
歿葬吊鐘形坐北向南

黃氏

永曦孟樺公仲介派 住茅塘季泗冲

定林派

勳邦房

國崙長子

道清

歿葬上手人形壬山丙向

國崙次子

道亨

字嘉士生於清雍正六年戊申三月十七辰時歿葬失考

國崙三子

道彬

字聲士生於清乾隆元年丙辰六月十四辰時歿葬龍形

國崙長子

道華

字榮士生於清雍正二年甲辰九月二十三未時歿於嘉慶六年辛酉二月十六卯時壽七十八歲葬直冲龍形庚山甲向兼酉卯

陳氏

福女歿葬牛形丑山未向

高
照星才達

定林派
熙邦房

國龍
長子

國嵩
三子

國嵩
次子

繼繼

朱氏 雷氏 道祝 唐氏 道福 黃氏 道元

長蓮歿葬白鷺溪人形壬山丙向

春蓮生於清乾隆六年辛酉九月初五日時歿於道光九年己丑十二月初十壽八十九歲葬黃竹蜈蚣形左邊巽乾兼辰戌

四子

字治士生於清雍正十二年甲寅十月十三未時歿於嘉慶十六年辛未十二月二十五子時壽七十八歲葬直冲龍形

鳳蓮生於清乾隆四年己未十月十九酉時歿葬龍形庚山甲向兼酉卯

七子

字德士生於清乾隆二年丁巳七月初七戌時歿葬龍形庚山甲向兼酉卯

元蓮生於清乾隆九年甲子二月初八戌時歿於道光七年丁亥正月初二壽八十四歲葬黃竹蜈蚣形右邊巽乾巽辰戌

二子

字名魁生於清乾隆二十五年庚辰四月十九子時歿於道光十五年乙未壽七十六歲葬社公山龍形辛山乙向兼酉卯

高錫
鑑錫

高杏
明

高陞
萬東宜仕珍慧

定林派
熊邦房

國龍
次子

國龍
三子

國彪
子

國崗
長子

梁氏

道海

鄧氏

道江

雷氏

道成

道澤

李氏

滿女生於清乾隆三十三年戊子四月二十三日午時歿葬鴉鵲鋪背獅形

五子

字任魁生於清乾隆三十年乙酉十一月十五丑時歿於道光七年丁亥三月十六酉時壽六十三歲葬直冲龍形庚山甲向兼申寅

富春生於清乾隆三十三年戊子三月二十六申時歿於道光七年丁亥十二月二十亥時壽六十歲葬社公山龍形辛乙兼酉卯

二子

字首魁生於清乾隆三十六年辛卯四月二十九辰時歿葬直冲口龍形

芙蓉生於清乾隆四十四年己亥十月初十丑時歿於社公山龍形

四子

生於清乾隆三十六年辛卯十月初四午時歿葬龍形

字周仁生於清雍正六年戊申六月二十五午時歿葬涼傘形

青女生於清雍正九年辛亥正月十五辰時歿葬吊鐘形

二子

高銀釧 錄鑲

高鐘錦欽鑄

高美義

定林派
羔邦房

國崗
次子

道河

字禹疏生於清雍正十一年癸丑五月二十六巳時歿葬銀子塘人形王山丙向

高雲芝

國岱
長子

道宏

字文華生於清雍正八年庚戌八月初三戌時歿於嘉慶十六年辛未正月二十九辰時壽八十二歲葬社公山龍形

高鳳

國岱
次子

道萃

招婆生於清乾隆元年丙辰十二月十六丑時歿於嘉慶十七年壬申二月二十三未時壽七十七歲葬夫婦同墓

四子

高鳳宦上發

國岱
三子

道萍

字玉華生於清乾隆十年乙丑三月初三亥時歿葬弔鐘形

高玩

何氏

四女生於清乾隆二十年乙亥十二月十九巳時歿於道光十四年甲午十二月二十五未時歿葬鴉鵲舖背獅形

三子

高玩珍

劉氏疾譜

卷十一

劉淳公永曦派世系

八十

收去生堂

國岱
四子

道芋

字廷華生於清乾隆十二年丁卯八月初六午時歿葬吊鐘形

唐氏

元女生於清乾隆十八年癸酉七月二十八午時歿葬失考

國岱
五子

道芝

字榮華生於清乾隆十五年庚午八月二十寅時往川故

國岑
長子

道程

字昇萬生於清雍正十一年癸丑十二月二十一日午時歿葬中泥塘牛形丑山未向

歿葬同夫處

國岑
次子

道發

生於清乾隆五年庚申三月初一日時歿葬人形

國岑
三子

道文

字質彬生於清乾隆八年癸亥二月初八巳時歿於嘉慶七年壬戌正月初二壽六十歲葬社公山龍形

桂蓉生於清乾隆九年甲子八月二十五亥時歿於乾隆五十六年辛亥三月二十五未時葬龍形庚山甲向兼酉卯

二子

高拔

定標派
功邦房

定上派
椿邦房

國 四子

國 長子

國 次子

國 長子

國 次子

國 三子

道武

李氏

道注

楊氏

道浪

道德

道忠

道茂

字上彬生於清乾隆二十五年庚辰九月二十八戌時歿於嘉慶十三年戊辰十月初三壽對門龍形

滿馨生於清乾隆二十五年庚辰十二月初五午時歿於道光十九年己亥壽八十歲葬對門龍形頭排庚山甲向兼申寅

生於清雍正五年丁未八月初三辰時歿葬龍形庚山甲向兼酉卯

冬婆生於清雍正九年辛亥九月十八辰時歿葬直冲口龍形

歿葬失考

歿葬白鷺溪人形

歿葬白鷺溪人形

字必顯生於清乾隆十五年庚午五月二十二午時歿葬對門龍形妻江氏壽音

高哲
楷提

高楚
南楚

高貴

一子

長子 國昌

道聰

字聖儒生於清乾隆五年庚申六月十四歿葬對門龍形坐西南向東北

高富

長鳳歿葬同夫處

一子

次子 國昌

道惠

字人也生於清乾隆十四年己巳十一月二十九丑時歿葬對門龍形

高金

福秀生於清乾隆十六年辛未五月二十八歿葬同夫處

一子

高松

長子 國星

道善

字文典生於清乾隆二十五年庚辰歿葬失考

辰蘭歿葬對門龍形

一子

王氏

次子 國星

道恕

歿葬失考

歿葬失考

長子 國珍

道通

定震派
爵邦房

定新派
居邦房

劉氏族譜

卷十一

劉淳公永曦永瑛派世系 八十二

致去堂

國次子珍	國三子珍	國四子珍	國五子珍	國子近
道遠	道達	道達	彭氏	道超
歿葬失考	歿葬龍形	歿葬龍形	香音生於清康熙五十五年丙申九月初七辰時歿葬同夫處 失考	永曦永棹公仲念派 字在人生於清康熙五十七年戊戌七月初一辰時歿葬鳳形 鳳蓮生於清康熙五十二年癸巳十月初四辰時歿葬失考
				二子
		高華榮		高仕任

定起派
祿邦房

國宰
長子

道海

李氏

國宰
次子

道湘

國宰
三子

道渭

國宰
四子

道淞

國宰
五子

道澤

永瑛孟櫪公仲仕派

住板樑下興塘杜家冲仲玘冲

字逢源生於清康熙六十年辛丑八月十六辰時歿於乾隆五十三年戊申九月十四壽六十八歲葬高河塘笏椅形酉山卯向

高朝

新音生於清康熙五十八年己亥十一月十二未時歿於乾隆五十三年戊申五月十五壽七十歲葬杜家冲王靈廟虎形頭排中戌山辰向兼乾巽

一子

字江山生於清雍正二年甲辰歿葬下興塘下手人形壬山丙向兼子午

歿葬菜園冲倒插金釵形癸山丁向兼子午

字攀桂生於清雍正四年丙午歿葬高河塘笏椅形酉山卯向

字名揚生於清雍正九年辛亥十二月二十四午時歿於乾隆五十三年戊申八月十七葬賀家冲蛇形三排右辛山乙向

高語

廖氏

道湖

道藩

唐氏

道溢

鄭氏

道潢

江氏

國宰
六子

國賓
長子

國賓
次子

國賓
三子

四音生於清乾隆三年戊午八月十二巳時歿於嘉慶二十二年丁丑六月二十一壽八十歲葬賀家冲西山卯向兼庚甲

一子

字海源生於清乾隆三年戊午十一月二十二辰時歿葬高河塘笏椅形四排西山卯向

字榮德生於清康熙六十年辛丑三月二十九巳時歿嘉慶七年壬戌十月二十二酉時壽八十二葬白水洞社公山牛形亥己兼乾巽

辰秀生於清雍正二年甲辰十一月初三酉時歿於乾隆二十七年壬午十月二十一葬曾家冲頭貓兒形二排中庚山甲向

三子

字宏遠生於清雍正七年己酉十月十六未時往川故

福音生於清雍正八年庚戌十月初一歿於乾隆五十四年己酉七月十六葬杜家冲燒灰冲鳳形頭排甲山庚向

一子

字明達生於清乾隆五年庚申十二月二十九亥時歿乾隆五十九年甲寅六月二十三葬賀家冲孟祖塘口蛇形二排右辛乙兼戊辰

鄧香生於清乾隆八年癸亥九月十九巳時歿於乾隆五十三年戊申十月十三葬賀家冲口龍形頭排右辛未乙向兼戊辰

四子

高純
經綸

高緯

高紀
綉綿

國宏
長子

道河

字四海生於清雍正六年戊申五月十一申時歿於乾隆五十一年丙午九月二十四葬高河塘笏椅形四排中西山卯向

招音生於清雍正十年壬子九月十四午時歿葬失考

五子

高植

松檟桂林

國宏
次子

道沈

字文和生於清雍正十一年癸丑十月十八卯時歿於乾隆五十三年戊申十月十七葬賀家冲龍形頭排右辛山乙向兼戌辰

高

樑相柱

鄺氏

桂音生於清雍正十一年癸丑三月十九午時歿嘉慶九年甲子閏六月初八壽七十二歲葬杜家冲王靈廟虎形戌辰兼乾巽

三子

高

模機槐

道深

字湖川生於清乾隆四年己未二月十二寅時歿於嘉慶四年己未四月初七壽六十一歲葬賀冲龍形

鄺氏

善音生於清乾隆三年戊午七月初一寅時歿於乾隆四十三年戊戌七月二十四葬高河塘笏椅形三排中西山卯向

三子

高

枝榜桐楊

道濟

字寬仁生於清乾隆六年辛酉九月初三巳時歿於乾隆五十七年壬子正月月初一葬高河塘笏椅形四排左西山卯向

郭氏

鳳音生於清乾隆十年乙丑五月初五寅時歿葬高河塘笏椅形三排中穴西山卯向

四子

高

枝榜桐楊

國宏
五子

道池

字和成生於清乾隆十四年己巳五月初七午時歿於乾隆五十二年丁未九月十四葬笏椅形三排左酉山卯向 妻李氏五音 一子

高橋

國宗
長子

道泓

字禹治生於清乾隆三年戊午七月二十二卯時歿於乾隆四十一年丙申五月初五葬賀家冲孟祖塘口蛇形辛山乙向兼戌辰

高綱
緒紳

國宗
次子

陳氏

開音生於清乾隆四年己未十月初九戌時歿於嘉慶十三年戊辰八月初一申時壽七十葬白水洞龍形庚山甲向巽酉卯 三子

高維

國宗
三子

道濂

字禹文生於清乾隆十年乙丑十月十六巳時歿於嘉慶八年癸亥七月十五葬弔鐘形辛山乙向兼戌辰

唐氏

開妹生於清乾隆二十年乙亥正月十四子時歿於道光二年壬午三月初三寅時壽六十八歲葬同夫處 一子

高

梅材槌梧粉校權

李氏

字禹疏生於清乾隆十五年庚午二月初七日酉時歿於嘉慶二十一年丙子六月十六日巳時壽六十七歲葬白水洞龍形一排庚山甲向兼酉卯 七子

七子

劉氏族譜

卷十一

劉瀚公永瑛派世系

八十四

女表堂

定遂派
禎邦房

國宗
四子

國寶
長子

國寶
次子

國安
長子

國安
次子

道澄

唐氏

道陵

唐氏

道陪

李氏

道嵩

道嶽

字禹清生於清乾隆十七年壬申十二月二十八亥時歿嘉慶五年庚申十二月二十酉時葬杜家冲王靈廟虎形頭排右邊戌辰兼乾巽 三子

桂香生於清乾隆二十五年庚辰十一月二十九申時歿於嘉慶二十五年庚辰十二月十七壽六十一歲葬白水洞龍形一排庚甲兼酉卯

字金章生於清康熙三十九年庚辰三月十八申時往川故

三妹生於清康熙三十九年庚辰十二月十八午時歿於乾隆十六年辛未九月初一葬下興塘下手鳳形五排中癸丁兼壬丙 二子

字德配住下興塘生於清康熙五十四年乙未十一月初九寅時歿於乾隆四十三年戊戌三月十二葬賀家冲蛇形辛山乙向

開秀生於清康熙六十年辛丑十月初二午時歿乾隆五十三年戊申三月十八壽六十八葬賀家冲蛇形二排辛山乙向 四子

生於清康熙三十二年癸酉四月初八戌時往川故

字泰山生於清康熙三十八年己卯四月初八辰時歿於乾隆四年己未七月初十葬賀家冲蛇形頭排右辛山乙向

高桃
相

高文
武

高照
全勳金

高卓

三國安

四國安

五國安
六國安

胡氏

道巖

鄺氏

道巍

王氏

道岸

道崇

楊氏

冬香生於清康熙四十四年乙酉十一月初九戌時歿乾隆五十三年戊申三月二十三葬杜家冲王靈廟虎形頭排左戌辰兼乾巽 一子

字惟相生於清康熙四十年辛巳七月二十四午時歿杜家冲伯伯窩龍形四排左丑山未向兼癸丁

祖音生於清康熙四十五年丙戌十二月二十午時歿葬同夫處

字華芳生於清康熙四十七年戊子九月二十二亥時歿於乾隆二十二年丁丑五月初九葬杜家冲伯窩三排右丑山未向兼癸丁

福玉生於清康熙五十六年丁酉十一月十九寅時歿於乾隆五十二年丁未十月二十六葬王靈廟人形頭排乾山巽向 三子

往雲南故

字能充生於清康熙五十三年甲午十一月二十一申時歿葬伯伯窩龍形丑山未向

壽玉生於清康熙五十六年丁酉九月二十三辰時歿葬失考 一子

高盛

高章
華阜

定延派
羽邦房
定週派
桔邦房

卷之九

九

國寬子

國寬長子

國寬次子
國富長子

道通

道系

梁氏

道統

江氏

道緒

道繡

史氏

字輝廷生於清乾隆四十二年丁酉九月二十三酉時往外故
妻李氏桂香

一子

高富

高成

字義華生於清雍正九年辛亥六月初六寅時歿於乾隆二十二年丁丑九月二十葬弔鐘形

逢蓮生於清雍正九年辛亥八月初十卯時歿於乾隆十八年癸酉十一月二十四葬塘下冲蛇形三排

一子

字學宗生於清康熙五十一年壬辰二月二十九酉時歿於乾隆十九年甲戌葬弔鐘形

衡音生於清康熙五十一年壬辰七月十七歿於乾隆四十六年辛丑六月初三壽七十歲葬大園裏

二子

字衍宗外故

字錦裳生於清康熙六十年辛丑六月二十一日未時歿於乾隆五十三年戊申五月二十二壽六十八歲葬賀家冲蛇形辛山乙向

翠鳳生於清康熙五十五年丙申八月十三辰時歿於乾隆五十三年戊申五月初一壽七十三歲葬下興塘鳳形壬山丙向

高率
早

定週派
裕邦房

國富
次子

國富
三子

國富
四子

國富
長子

國富
次子

道維

道純

張氏

道綸

張氏

道時

何氏

道暘

字錦倫生於清雍正元年癸卯歿葬杜家冲龍形三排丑山未向

字錦翠生於清雍正三年乙巳十一月十九丑時歿於乾隆六十年乙卯十
二月初七壽七十一歲葬吊鐘形

啓鳳生於清雍正十一年癸丑七月初四丑時歿於嘉慶十二年丁卯十一
月初二辰時壽七十五歲葬買家冲蛇形 五子

字錦文生於清雍正六年戊申十月二十三丑時歿於嘉慶元年丙辰五月
初四壽六十九歲葬吊鐘形

元鳳生於清乾隆元年丙辰十一月十五寅時歿於嘉慶十九年甲戌正月
初十巳時壽七十九歲葬高河塘笏椅形 三子

字中和生於清康熙六十一年壬寅十二月二十五亥時歿於乾隆四十九
年甲辰十二月初四葬翰嶺窩杉園鳳形未山丑向

和音生清雍正二年甲辰十二月二十五巳時歿於嘉慶十年乙丑八月二
十八壽八十二歲葬流水塘長旛寶蓋形二排右邊丑山未向

字太和生於清雍正五年丁未七月二十五卯時歿於乾隆四十七年壬寅
九月初十葬吊鐘形

高

遠達廷通

高

蓉庠堂

高

齊

定週派
禮邦房

國宥 三子 國宮 子 國宅 長子 國宅 次子

鄧氏

道昭

鄧氏

道組

王氏

道紳

李氏

道綬

祥音生於清雍正八年庚戌五月二十三戌時歿於嘉慶元年丙辰三月二十四壽六十七歲葬高塘塋笏椅形酉山卯向 一子

字光利生於清雍正九年辛亥九月二十八戌時歿於乾隆四十五年庚子二月二十八葬塘下冲嶺窩鳳形未山丑向

笙音生於清雍正九年辛亥十二月初二戌時歿於嘉慶二年丁巳十二月初十壽六十七歲葬高河塘笏椅形酉山卯向 五子

字繼榮生於清乾隆十一年丙寅十月初十申時歿葬弔鐘形

金蓮生於清乾隆十三年戊辰九月初十四戌時歿葬弔鐘形 一子

字士榮生於清雍正十三年乙卯閏六月二十九寅時歿於乾隆五十年乙巳三月二十九葬長虹山牛形三排

福蓮生於清雍正十二年甲寅歿於乾隆二十九年甲申葬塘下冲蛇形 一子

字武榮生於清乾隆三年戊午十二月初九亥時歿於嘉慶十二年丁卯八月初六寅時壽七十歲葬弔鐘形

高亮

淳相

高法

高福

高見

定遇派
從邦房

國子 國子 國子 國子 國子
完 宅 宅 宅 宅

王氏

善女生於清乾隆六年辛酉五月十五午時歿於乾隆四十九年甲辰九月初七葬塘下冲杉山裏鳳形未山丑向

繼張氏開音

一子

字佐榮生於清乾隆八年癸亥九月十三亥時歿葬粵東

妻朱氏書蓉

一子

高準

道緯

字佑榮生於清乾隆十年乙丑十二月二十五午時往廣西桂林府南田浦大勾裏故

黃氏

生於清乾隆十三年戊辰歿葬吊鐘形

道綿

生於清乾隆七年壬戌四月二十三歿葬下手柿花坪瓦窰頭

馬氏

開女生於清乾隆八年癸亥十月歿葬同夫處

道繼

字象賢生於清雍正七年己酉七月二十五戌時歿於乾隆五十四年己酉九月二十四壽六十一歲葬高河塘笏椅形四排西山卯向

高展

定虎派
京邦房
定烈派
上邦房

關氏

月嬌生於清乾隆十五年庚午八月初十寅時歿葬高河塘笏椅形 一子

永萬孟樹公仲昊派 住泉陂頭

字希孔歿葬瓦窰頭

國福
子

道聖

字德福生於清乾隆四十三年戊戌六月十四午時歿於咸豐六年丙辰壽

高杏

七十九歲葬廟子冲笏椅形

國方
長子

道昇

興娥生於清乾隆四十九年甲辰十月二十三子時歿葬道光二十五年乙巳八月壽七十二歲葬楊桐山笏椅形坤山艮向 一子

國方
次子

鄧氏

字德祿生於清乾隆四十八年癸卯四月十一寅時歿葬水河頭虎形

冬娥生於清乾隆五十一年丙午歿葬雞形又名笏椅形

國方
三子

道景

字德壽生於清乾隆五十四年己酉五月二十四午時歿於嘉慶二十四年己卯葬水河頭虎形

高才

定烈派
夫邦房

定點派
富邦房

定威派
枝邦房

子國化

子國信

子國興

黃氏

道昌

梁氏

道星

陳氏

道明

史氏

金娥生於清嘉慶二年丁巳五月初六酉時歿葬本山後龍

一子

字德光生於清乾隆三十三年戊子九月十五亥時歿於道光十六年丙申四月初三葬瓦窰頭

高桃本

春娥生於清乾隆四十年乙未二月初八卯時歿葬同夫處

一二子

字德植生於清乾隆四十年乙未八月二十二未時歿葬瓦窰頭鳳形申山寅向

生於清乾隆四十三年戊戌七月十一戌時歿葬本山後龍

永萬孟樹公仲旻派

字德立生於清乾隆二年丁巳六月十八亥時歿於嘉慶十一年丙寅壽七十歲葬瓦窰頭鳳形

高運

一秀生於清乾隆三年戊午七月十二亥時歿葬婆公土戌山辰向 一子

康氏

招蓮生於清乾隆八年癸亥七月二十七歿葬楓樹下月形坤山艮向

廖氏

五香生於清乾隆六年辛酉五月十三戌時歿於道光七年丁亥壽八十七歲葬瓦窰頭鳳形申山寅向

道月

字德輝生於清乾隆十四年己巳九月初一酉時歿於道光元年辛巳十二月初七寅時壽七十三歲葬瓦窰頭鳳形申山寅向

侯氏

二蓮歿葬老橋頭灣側面虎形丙山壬向

鄧氏

潤香生於清乾隆十九年甲戌歿於道光元年辛巳六月二十二午時壽六十八歲葬雞形又名笏椅形乾山巽向

永茂孟桅公仲珠派住泉陂頭

字士行生於清康熙六十一年壬寅歿葬雞形壬山丙向

國龍子

侯氏

貞桂生於清雍正二年甲辰正月十二歿葬雞形

一子

定茂派
文邦房

繼

國興次子

庶

繼

高攀

高文

定茂派
高邦房

定喜派
永邦房

國韻
長子

國杼
長子

國杞
長子

道宏

字希賢往外故 妻蕭氏

道容

字希聖生於清乾隆二年丁巳九月歿於乾隆五十三年戊申三月葬雞形下手左邊坐西向東

王氏

桂娥歿葬同夫處

四子

道渭

字昇華生於清乾隆十九年甲戌二月二十五歿葬柿花園 妻梁氏翠女

一子

道河

字清華生於清乾隆二十四年己卯三月二十七戌時歿於嘉慶十九年甲戌正月初二申時葬藕塘下龜形庚山甲向

史氏

七女生於清乾隆二十八年癸未二月初二酉時歿於道光六年丙戌三月初一壽六十四歲葬出洞龍形艮山坤向

一子

道治

字德培生於清乾隆八年癸亥九月初五亥時歿於嘉慶十六年辛未二月二十九卯時壽六十九歲葬流水塘旛形丑未兼癸丁

李氏

福女生於清乾隆二十二年丁丑十月初八午時歿於道光十二年壬辰二月十八亥時壽七十六歲葬羅漢現肚形辛乙兼戊辰

三子

高瑤瓊瑀

高理

高意童章彥

國紀
次子

道江

字德輝生於清乾隆二十二年丁丑六月初四巳時歿於道光六年丙戌正月二十二壽七十歲葬藕塘下左邊丁癸兼未丑

五女生於清乾隆三十一年丙戌五月二十四巳時歿葬雞形下

五子

梁氏

字德雲生於清乾隆二十二年丁亥六月十九戌時歿葬老橋頭

國紀
三子

道海
鄧氏

春娥生於清乾隆四十年乙未正月十三寅時歿葬失考

永茂孟檣公仲霑派

歿葬失考

歿葬失考

國才
國雄
子

國文
長子

道本
道生
道郊

生於清乾隆八年癸亥四月初一歿葬楊園頭

定麒派
瑞邦房

定麒派
琮邦房

高
琢瑜任紅璫

定麒派
珩邦房

定祥派
遂邦房

國次子文
國子立
國斌長子
國斌次子
國全長子
國全次子
國全三子

道 道 道 道 鄧 道 道 道
祁 福 訓 氏 言 儀 儼 侃

生於清乾隆十一年丙寅五月十六歿於乾隆五十三年戊申正月二十五
葬朗山冲人形申山寅向 妻 氏 一子

歿葬失考

字顯達生於清乾隆五年庚申十月二十未時歿於道光二年壬午正月二十
十壽八十三歲葬冲裏羅漢現肚形辛山乙向兼戌辰

桂女生於清乾隆十五年庚午五月十二辰時歿於嘉慶十八年癸酉十二
月初九午時壽六十四葬藕塘下龜形午子兼丙壬 四子

歿葬朗山冲人形申山寅向

字顯雲歿葬月形坐南向北

字顯華歿葬邊江坐東向西

字顯富歿葬同次兄處

高桂

高福
元祿壽

定祥派
進邦房

家世方言

國仰
長子

道御

生於清雍正七年己酉六月十八日歿於乾隆三十四年己丑十一月二十七日
葬朗山冲人形申山寅向

高錦
欽

國仰
次子

道從

字廷選生於清雍正十年壬子八月二十四日歿於乾隆三十七年壬辰葬流水塘旛形艮山坤向

高銀錢

國仰
三子

道行

逢女生於清雍正十一年癸丑七月初二日寅時歿葬朗山冲人形申山寅向
生於清乾隆七年壬戌十二月初四日戌時歿於乾隆五十五年庚戌九月十九日葬朗山冲梧桐落葉形申山寅向

高鑑鏗
鏗銘

國仰
長子

道德

元蓮生於清乾隆十三年戊辰二月初九日申時歿葬流水塘長旛寶蓋形丑山未向
字仁重生於清乾隆二十七年壬午十月十一日寅時歿於嘉慶三年戊午九月初十日亥時葬朗山冲梧桐落葉形申山寅向

高芬芳

李氏

桂馨生於清乾隆二十五年庚辰十月二十五日午時歿於乾隆五十三年戊申十一月初九日葬冲裏蛇形癸山丁向

一子

繼

國 佺
次子

鄧氏

月娥生於清乾隆三十二年丁亥八月十七未時歿於道光十二年壬辰壽六十六歲葬出洞龍形良山坤向

道征

字仁招生於清乾隆三十一年丙戌十二月初一酉時歿於乾隆五十三年戊申十一月初九葬朗山冲人形申山寅向

黃氏

日蓮歿葬楊困頭申山寅向

國 佺
三子

道後

字仁光生於清乾隆三十一年丙戌十二月初一戌時歿於嘉慶二十五年庚辰五月十六未時葬朗山冲梧桐落葉形申山寅向

王氏

寅蓮生於清乾隆三十八年癸巳八月十五歿於乾隆五十七年壬子三月初九葬冲裏蛇形癸山丁向

鄧氏

外香生於清乾隆三十五年庚寅五月二十九辰時歿於嘉慶八年癸亥八月二十葬同夫處

國 佺
四子

道衡

字德美生於清乾隆三十四年己丑三月初六戌時歿於道光二十三年癸卯九月二十申時壽七十五歲葬泉水背車頭嶺笑天獅形

黃氏

音蓮生於清乾隆三十六年辛卯三月二十二日巳時歿於道光二十二年壬寅二月十八日申時壽七十二歲葬下手廟山裏蝦蟆形頭排坤山艮向

高芝

高萬
萱菴

定祥派
通邦房

國佳
五子

道 隄
李 氏

兼申寅

字德昌生於清乾隆三十六年辛卯四月十七午時歿於嘉慶十四年己巳九月十九巳時葬季納山象形

三子

兼戌辰

西香生於清乾隆三十七年壬辰二月二十八戌時歿於道光十六年丙申三月初四卯時壽六十五歲葬羅漢現肚形二排右邊辛山乙向

一子

國佳
六子

道 研

字德繡生於清乾隆三十八年癸巳十二月初一酉時歿於道光十六年丙申壽六十四歲葬下婆山杉園龍形辛山乙向

高

英 莪 莪

黃 氏

冬桃生於清乾隆四十五年庚子十月初十未時歿於道光二年壬午八月二十五戌時葬巢門窩虎形辛山乙向

三子

繼

李 氏

元桃歿於清道光三年癸未三月葬婆七土人形

高

樹 樹

國聖
長子

道 一

字天相生於清乾隆九年甲子十一月二十三日午時歿於嘉慶二十四年己卯六月壽七十六歲原葬邊江笑天獅形改葬泉水背車頭嶺巽乾

兼巳亥

壽音生於清乾隆十四年己巳十月初八辰時歿於乾隆五十三年戊申五月二十三原葬藕塘下改葬同夫墓
四子

字天運生於清乾隆十二年丁卯十月十四辰時歿葬嘉慶二十四年己卯壽七十三歲葬冲裏虎形

滿女生於清乾隆十八年癸酉十二月初十辰時歿於道光五年乙酉壽七十三歲葬寒狗戀窠形巽山乾向
一子

字紹思生於清乾隆十六年辛未十月二十七辰時歿於嘉慶十五年庚午十一月二十九未時壽六十歲葬全茅坪月形申山寅向

新蓮生於清乾隆二十五年庚辰五月初三辰時歿於道光元年辛巳九月二十六申時壽六十二歲葬出洞龍形申山寅向
一子

字紹成生於清乾隆二十年乙亥二月十二午時歿於道光十二年壬辰二月二十九壽七十八歲葬後龍背鳳形辛山乙向兼戌辰

秀香生於清乾隆三十一年丙戌七月十一辰時歿道光十六年丙申十月初一戌時壽七十一歲葬門樓冲寒狗戀窠形庚甲兼申寅
二子

柏林

高椿

高蛟

高梅柳

國次子

國三子

國四子

黃氏

道二

李氏

道三

史氏

道四

黃氏

定禛派
吳邦房

定松派
星邦房

定禛派
遠邦房

國關
子

國楚
長子

國楚
次子

國楚
三子

國楚
四子

國僑
長子

道輝

鄧氏

道純

道經

道綸

道維

黃氏

道佳

字德明生於清乾隆二十五年庚辰七月十二午時歿於道光二年壬午壽六十三歲葬廣西狗茅嶺獅形

金香歿葬車頭嶺茅裏蛇形坐南向北

字德才生於清乾隆三十年乙酉十月十五辰時歿葬冲裏虎形

字德盛生於清乾隆三十八年癸巳五月二十四卯時歿葬圍背嶺杉園龍形辛山乙向

字德偉生於清乾隆四十二年丁酉十月二十三酉時歿葬同次兄處

字德理生於清乾隆四十七年壬寅八月十一寅時歿葬車頭嶺嘯天獅形未山丑向

生娥生於清嘉慶元年丙辰六月初二戌時歿葬板樑吊鐘形 一子

生於清雍正六年戊申十二月初六歿於乾隆三十三年戊子九月二十四葬全茅坪揚函頭申山寅向

高俊

國爵
次子

國爵
三子

國爵
四子

國清
子

國名
長子

道集

道雅

道進

李氏

道富

謝氏

道善

黃氏

字上文生於清雍正九年辛亥八月二十三歿於乾隆四十四年己亥七月葬松楊下烏鴉落地形

字煥文生於清雍正十一年癸丑十二月二十七葬松楊下烏鴉落地形庚山甲向

字登庸生於清乾隆五年庚申八月初六酉時歿葬松楊下烏鴉落地形

滿女生於清乾隆十六年辛未二月初六歿葬泉水頭車頭嶺龍形坐東南向西北
一子

字德勝生於清雍正十二年甲寅七月初九辰時歿葬失考

生於清乾隆五年庚申七月十二辰時歿葬失考
二子

字天成生於清乾隆二年丁巳二月二十三亥時歿於乾隆四十六年辛丑五月十五葬朗山冲人形申山寅向

四蓮生於清乾隆三年戊午四月初八辰時歿於嘉慶十三年戊辰十二月十五子時壽七十一歲葬冲裏蛇形癸山丁向
二子

高隆

高華

高琬

國名
次子

道喜

字天華生於清乾隆八年癸亥六月初二亥時歿葬松楊下鳥鴉落地形庚山甲向

高陽

鄧氏

年秀生葬清乾隆四年己未十二月十四歿於乾隆五十三年戊申三月十六葬朗山冲人形申山寅向

一子

廖氏

夏蓮生於清乾隆七年壬戌四月初四卯時歿葬冲裏蛇形癸山丁向

國召
長子

道松

字天敘生於清乾隆十六年辛未四月二十九未時歿於嘉慶二年丁巳十一月十九葬流水碑旛形艮山坤向

高湖

張氏

冬蓮生於清乾隆十二年丁卯二月十八酉時歿葬園背嶺盆形

一子

國召
次子

道云

生於清乾隆三十八年癸巳九月十三歿於乾隆五十六年辛亥五月十四葬朗山冲人形申山寅向

永韞孟旭公仲僅派住板櫟

定鸞派
振邦房

國九
長子

道璠

字楚欽生於清乾隆二十三年戊寅三月二十六亥時歿於嘉慶二十一年丙子四月初六葬弔鐘形

定鸞派
揚邦房
定鳳派
捷邦房

國九
次子

道球

字楚貴生於清乾隆二十七年壬午四月初十寅時歿於嘉慶二十五年庚辰三月十七葬吊鐘形

高松
禱

國十
子

李氏

元馨生於清乾隆二十八年癸未十月十八巳時歿於道光二十一年辛丑壽七十九歲葬同夫處

二子

高福

國八
子

王氏

鳳蓉生於清乾隆二十七年壬午七月初九戌時歿於乾隆五十一年丙午七月初七葬塘下冲虎形三排左邊坐南向北

一子

高調

國一
子

道佩

字雲彩生於清乾隆十五年庚午六月二十巳時歿於嘉慶元年丙辰十月二十葬塘下冲漢林凹虎形坐東南向西北

高調

張氏

絃蓮生於清乾隆十三年戊辰八月二十四寅時歿於乾隆五十四年己酉葬塘下冲老鼠尾月形坐東向西

一子

高調

國三
長子

道璿

字嗣舜生於清乾隆元年丙辰三月十八寅時歿於嘉慶九年甲子四月十一壽六十九歲葬吊鐘形

高仰
作

劉氏家譜

卷十一

劉河公永耀派世系

九十四

劉氏家譜

國三
次子

鄺氏

起蓮生於清雍正十二年甲寅十二月初四子時歿於嘉慶十八年癸酉九月初二十壽八十歲葬吊鐘形

五子

道璣

字齊政生於清乾隆八年癸亥正月初六酉時歿於嘉慶二十四年己卯八月初七壽七十七歲葬黃竹蜈蚣形

唐氏

新蓮生於清乾隆六年辛酉八月二十六酉時歿於嘉慶三年戊午四月二十八葬弔鐘形

三子

國二
子

道階

生於清乾隆五年庚申歿於乾隆六十年乙卯葬柿花坪

國見
子

道陞

生於清乾隆五十二年丁未三月二十戌時歿葬吊鐘形

定鳳派
拔邦房

國四
長子

道陞

字榮位生於清乾隆七年壬戌二月二十寅時歿葬吊鐘形

定鸚派
撥邦房

國四
子

道書

字雲義生於清乾隆十四年己巳二月十二子時歿於嘉慶十九年甲戌八月二十三壽六十六歲葬弔鐘形坐西向東

高舉

神女生於清乾隆十年乙丑十月初十辰時歿葬同夫處

二子

高晨星

高禮義仁 雍倫佳

國四子

國七子

鄧氏

道素

黃氏

道春

桂女生於清乾隆二十三年戊寅三月十七寅時歿於嘉慶元年丙辰六月十八葬弔鐘形

三子

字雲貞生於清乾隆二十三年戊寅十二月十五寅時歿於道光十一年辛卯二月十二壽七十四歲葬弔鐘形

高景員

香女生於清乾隆三十五年庚寅四月十七酉時歿葬弔鐘形

二子

字雲輝生於清乾隆十六年辛未九月十三午時歿於嘉慶二十年乙亥八月十八壽六十五歲葬弔鐘形

瓜
絲
椒
衍

卷之十一終



