۲۸ صفحه

اطلاعات

یکشنبه ۲۳ بهمن ماه ۲۵۳۶ ـ شماره ۱۵۵۳۶ تکشماره ۱۰ ریال

نحوه تعیین اجاره خانه‌های خالی اعلام شد

صفحه آخر ستون سوم

درصورتیکه درشهریور فارغ‌التحصیل شده باشند

مشمولان دیپلمه میتوانند در کنکور شرکت کنند

صفحه ٤ ستون اول

چگونگی اختلاس ۱۹ میلیون تومانی بانک صادرات فاش شد

★ مدیر عامل یک شرکت خصوصی در حسابسازی های رئیس شعبه بانک همکاری میکرد

★ متهمین وجوه بانک را اتومبیل ، اسناد بهادار و اموال دیگرخریده بودند

در صفحه ۲۷ ستون هفتم

من از جبهه خونین‌ترین جنگ‌های تاریخ افریقا گزارش میدهم

علیرضا جهانشاهی
خبرنگار اطلاعات

خبرنگار اطلاعات در جبهه جنگ خونین سومالی ـ اتیوپی

★ آثارجنگ به خیابانهای پایتخت سومالی کشیده شد

★ کارگران کارخانه‌ها و جوانان را دسته دسته با کامیون به‌سرباز خانه‌ها می‌برند

★ نوارهای ضبط‌شده از مکالمات هواپیماهای مهاجم اتیوپی ، بزبان‌های روسی و اسپانیولی است

★ یک‌مقام‌جبهه آزادی‌بخش سومالی‌غربی اعتراف کرد در برابر حمله‌اتیوپی مجبور به‌عقب‌نشینی شده‌اند

صفحه ۲۷ ستون هفتم

پزشکان کرمانشاه نسبت‌به عوارض‌تازه انجمن شهر ، واکنش نشان دادند

اختلاف نظام پزشکی وانجمن شهر کرمانشاه

در صفحه ۲۷ ستون هفتم

گریک‌وینسون

جستجوی هوائی دامنه‌دار برای پیدا کردن کوهنورد امریکائی

در صفحه ٤ ستون دوم

یک داوطلب خردسال جبهه آزادی‌بخش سومالی غربی در حال تمرین تیراندازی‌بامسلسل سبک دیده میشود .

توفان برف جت‌مسافری را سرنگون کرد

۴۱ نفر در این حادثه که درغرب‌کانادا اتفاق افتاد کشته شدند

در صفحه ۲ ستون سوم

آموزگار :

زمین بازی دیگر تکرار نخواهد شد

در صفحه ٤ ستون چهارم

شرائط اختصاصی دانشگاهها برای داوطلبان کنکور

● شرکت در آزمایش همگانی برای کلیه داوطلبان ورود به دانشگاهها الزامی است

● امتحانات تخصصی رشته‌های دانشگاهی ، همراه آزمایش همگانی انجام میشود

روزهای ۱۸ و ۱۹خرداد ماه سال آینده آزمایش همگانی جهت‌انتخاب‌دانشجو برای دانشگاهها وموسسات آموزش عالی ایران برگزار میشود.

امسال آزمایش همگانی همراه با امتحان تخصصی رشته‌های مختلف دانشگاهها و موسسات آموزش عالی طی دوروز برگزار میشود.

چندی‌قبل وزارت علوم و آموزش عالی برای حفظ استقلال بیشتر دانشگاهها به آنان اعلام کرد که هرکدام مایل باشند میتوانند بطور مستقل دانشجو بگیرند و از سیستم‌آزمایش همگانی و سیستم پذیرش متمرکز دانشجو جدا شوند ولی دانشگاهها ترجیح دادند که از آزمایش همگانی‌استفاده کنند و اصل کلی برای انتخاب دانشجو همان امتحان عمومی سازمان سنجش باشد ولی برای اطلاع بیشتر از معلومات داوطلبان امتحان تخصصی را نیز توام با آزمایش همگانی برگزار کنند. بهمین جهت دانشگاهها وموسسات آموزش عالی در شرایط و ضوابطی که برای دفترچه راهنمای پذیرش دانشجو به سازمان سنجش آموزشی کشور ارسال داشته و می دارند امتحانات تخصصی با ضرایب خاص پیش‌بینی کرده‌اند که بالاترین ضریب را دانشگاه پهلوی برای رشته زبان انگلیسی درنظر گرفته است ، زیرا زبان تدریس در این دانشگاه به زبان انگلیسی است وبهمین جهت دانشگاه پهلوی‌کسانی را انتخاب خواهد کرد که در درجه اول‌زبان انگلیسی را درحد فهمیدن دروس بدانند .

البته این دانشگاه درماه شهریور برای دانشجویان جدید خود کلاس فشرده انگلیسی تشکیل می‌دهد تا آنانرا بیشتر آماده کند.

دانشگاه پهلوی درشرایط اختصاصی خود ، تعداد گروه‌های امتحانی را کمتر از شش گروهی که‌سازمان سنجش تعیین کرده است ذکر نموده و برای دروس مختلف ضرایب خاصی را در نظر گرفته است. شرایط دیگری که دانشگاهها و مدارس عالی به‌آن زیادتکیه کرده‌اند منطقه‌ای‌بودن‌است.

بعضی از دانشگاهها ازدیاد مناطق را نپذیرفته‌اند واستدلال آنها اینست که‌در استانها سطح پذیرفته‌شدگان پائین می‌آید و اشکالاتی تولید میکند . بطور کلی دانشگاهها و موسسات آموزش عالی آزمایش همگانی ۲۵۳۷ را ملاک اصلی برای‌پذیرش دانشجو قرار داده‌اند و با امتحان اختصاصی که همراه بااین آزمایش برگزار میشود دانشجو می‌پذیرند و فقط در چند رشته دانشگاهی مصاحبه هم صورت خواهد گرفت .

صد هزار تن پرتقال خارجی وارد میشود

★ ورود پرتقال از اسرائیل منتفی است و امسال پرتقال بیشتر از مصر و ترکیه وارد خواهد شد

در صفحه ٤ ستون هشتم

★ کیسینجر غرب را به حمایت از سادات دعوت کرد

سادات برای آشتی با سوریه بدمشق میرود

در صفحه ۲

ن م و ن ه

این ۵ حرف که واژهٔ زیبای «نمونه» را میسازد، از مدتی پیش توجه وکنجکاوی عمومی را برانگیخته است وهمه از هم می‌پرسند نمونه چیست؟ این پیام، سرلوحه برنامه مهم وارزشمندی است که برای نخستین بار بموقع اجرا در می‌آید ومتضمن ثمرات فردی واجتماعی است.

فردا

شما را به آگاهی از این برنامه دعوت می‌کنیم.

شماره تلفنهای جدید شرکت سهامی خاص کارتن کار دفتر مرکزی‌تهران ۳۷۵۸۳۰ و ۳۷۵۲۸۶ کارخانه واقع درقم ۳۹٤۱ و۶۰۷۸ و۶۰۷۹

حراج چینی های هیس

در فروشگاه های کایزد ۱و۲ لاله‌زارنو ـ کایزد ۳خیابان ایران کایزد ٤ کوی‌گیشا و فروشگاه مرکزی خیابان‌فرصت هرسیده به تخت‌جمشید باپارکینگ اختصاصی و فروشگاه‌آوند خیابان بهار، فروشگاه ۱۱۵ قصر خیابان کورش کبیر نبش معلم و رضائیه فروشگاه بزرگ تخت جمشید.

مالکین محترم پایتخت

با پرداخت بموقع عوارض نوسازی علاوه بر استفاده از ده‌درصد جایزه نه‌درصدهم‌جریمه دیر کرد نخواهید پرداخت نتیجه نوزده درصد بنفع شما است آخرین مهلت برای‌پرداخت روز ۲۹ اسفند میباشد . همکاری شما باشهرداری‌موجب سپاسگزاری است.

م‌الف ۲۵۸۸۳ -۱-

شهرداری پایتخت

اطلاعیه بانک فرهنگیان ایران شعبه اهر

بانک فرهنگیان ایران واقع در شهر اهر خیابان‌کورش بموجب اجازه‌نامه‌نب ۲۳۱۱ مورخ۴ر۱۰ر۳۶بانک مرکزی‌ایران برای انجام کلیه عملیات بانکی آغاز بکار کرده است .

جناب آقای مهندس مسعوداستوار

انتصاب شایسته جنابعالی رابه مقام معاونت فنی‌واجرائی وزارت رامو ترابری ازصمیم قلب تبریک‌عرض مینمایم.

محمدرضا عادلی

با کمال خوشوقتی باطلاع میرساند دویست‌و نودو نهمین‌واحداین‌بانک‌بنام‌شعبه‌اهرواقع در شهرستان اهر چهارراه معلم‌بموجب اجازه نامه نب/۲۴۰۷ مورخ ۲۵۳۶/۱۰/۲۸ بانک مرکزی ایران افتتاح وآماده انجام امور بانکی‌میباشد .

بانک تهران

جناب آقای حاج‌مصطفی مجتبائی سلیمانی

بانهایت تاثر وتالم مصیبت وارده را از صمیم قلب تسلیت عرض مینمایم .

سلیمان بهرام بحری

جناب آقای مهندس مجتبائی سلیمانی

مصیبت وارده را از صمیم قلب حضورتان تسلیت‌عرض مینمایم .

سلیمان بهرام بحری

هیئت مدیره، مهندسین مشاور ایپرون وظیفه خود می‌داند که‌از جناب آقای دکتر آگاه ریاست محترم‌سازمان برنامه وبودجه و آقای مهندس محمد بوترابی معاونت محترم و آقای مهندس مهدی قانع ریاست محترم دفترامور مشاوران وکارشناسان که موجب شکستن طلسم مونوپل مهندس مشاور دراین مملکت شده‌اند صمیمانه تشکرنموده وتوفیق بیشتر ایشان‌را درخدمت به شاهنشاه ومملکت از درگاه ایزد متعال مسئلت نماید .

جناب آقای سعید صارمی

باکمال تاثر و تاسف درگذشت خواهر گرامیتان را صمیمانه تسلیت عرض می‌نمائیم .

شرکت هواپیمائی پان‌امریکن

جناب آقای فضل‌اله معتمدی

باکمال تاسف و تاثر درگذشت شادروان غلامحسین معتمدی پدر محترمتان را ازطرف خودو همکارانم تسلیت میگویم.

مدیرعامل جمعیت بهزیستی و آموزشی فرح پهلوی

نردین امیر طهماسب

جامعه‌داروسازان ایران

بقیه‌درصفحه۲۳

داربست فلزی نصب فوری کرایه و فروش

تلفن۳۵۷۶۱۸نورهاشمی

نیروهای اتیوپی ۱۰۰ کیلومتر پیشروی کردند

عقب‌نشینی سومالیائیها درجنگ نابرابر اوگادن

یکصدهزار سرباز اتیوپی ۳۰هزار سومالیائی را زیر ضربات خود قرار داده‌اند

سومالی صدای ژنرال شوروی و فرمانده جبهه اوگادن را ضبط کرد

آدیس آبابا- خبرگزاری فرانسه - نبرد های خونین میان نیروهای اتیوپی‌وجبهه آزادی بخش سومالی در ایالت اوگادن همچنان ادامه دارد نیرو های اتیوپی در شمال «دیرداوا» یکصد کیلو متر پیشروی کرده‌اند و به شهر «آ.دی‌گال» رسیده‌اند.

صدها تانک ساخت شوروی و شکاری - بمب افکن های افـ۵ ساخت امریکا و میگ های ۱۷ و ۲۱ و۲۳ ساخت شوروی در عملیات نیرو های سومالی شرکت دارند.

یک مقام آگاه نظامی اظهارداشت که اتیوپی یکصد هزار نفر از نیرو های خودرا برای تصرف اوگادن وارد میدان نبرد کرده و بسرعت نیرو های جبهه آزادی بخش اوگادن را تارو مار می کند.

یک سخنگوی نظامی‌در ادیس‌آبابا اظهارداشت که پیکار های شدیدی در اوگادن جریان دارد و نیرو های اتیوپی از همه امکانات برای پیشروی استفاده می کنند و جبهه آزادی بخش سومالی رادرهم می کوبند.

از سوی دیگر سخنگوی رسمی سومالی تاکید کرد که دولت موگادیشو تصمیم گرفته است در روابط شوروی وکشور های دیگری‌که‌در کنار نیرو های اتیوپی واردجنگ شده‌اند تجدید نظر کند.

دولت سومالی از بی تفاوتی کشور های باختری در حوادث شاخ‌افریقا اظهار شگفتی کرده و گفت وضعی‌که‌در این منطقه بوجود آمده صلح جهان را بخطر انداخته است.

در واشنگتن وزارت امور خارجه امریکا گزارش «سندی تلگراف» چاپ لندن‌رادایر براینکه ایالات متحده ایجاد یک پل هوائی عظیم رابرای رسانیدن سلاحهای جنگی به سومالی تدارک می بیند تکذیب کرد.

نشریه انگلیسی «سندی تلگراف» نوشته بود که وزارت امریکا با همکاری انگلیس ، فرانسه ، آلمان غربی و ایتالیا ایجاد یک پل‌هوائی‌عظیم را تدارک می بیند تاسیل سلاحهای ساخت غرب را بسوی موگادیشو سرازیر سازد.

سندی تلگراف توضیح داده بود که در درجه اول تعداد زیادی تانک و موشک از راه این پل هوائی به سومالی فرستاده خواهد شد.

جنگ وسیع

درپی‌پیشروی سریع نیروهای اتیوپی در صحرای‌اوگادن ودست‌یابی احتمالی انها به یک پیروزی نهایی اعلام داشتند، این‌کشور جنگ صحرای اوگادن را به خاک سومالی نخواهد کشید.

دولت اتیوپی درباره ادعای سومالی دائربر شرکت دادن سربازان منظم این کشور در جنگهای اوگادن اعلام کرد «سومالی از ابتدای جنگ های صحرای اوگادن همه نیروهای منظم خود راوارد جنگ کرده است ، لذا ادعای اخیر سومالی تغییری در نتیجه این جنگها نخواهدداشت.

دولت سومالی تاکنون اعلام کرده بود که در جنگ های صحرای اوگادن فقط جنگ جویان جبهه آزادی بخش سومالی غربی شرکت دارند.

هم‌اکنون صحرای اوگادن حدود ۱۰۰٫۰۰۰سربازاتیوپی باحدود ۳۰٫۰۰۰ سرباز سومالی می‌جنگند.

پیشنهاد آتش‌بس ردشد

دیپلمات های اتیوپی دررم اعلام کردند، سربازان این کشور در ادامه حملات ۹ روزه‌خود باپشتیبانی نیروی‌هوائی موفق شدند بیش‌از ۱۰۰ کیلومتر در محور خط آهن «آدیس‌ابابا» - جیبوتی» پیشروی کنند.

این دیپلمات های گفتند مقامات اتیوپی پیشنهاد آتش بس را رد کرده‌اند.

دیپلمات های اتیوپی اظهار داشتندهرگز پیشنهادآتش‌بس راقبول نمی‌کنند وتازمانیکه نفرات سومالی تماما از صحرای اوگادن خارج نشوند به‌جنگ علیه سومالی ادامه خواهند داد.

دولت اتیوپی با اینکه به پیروزی قطعی خود در صحرای اوگادن اطمینان دارد معهذا خاطرنشان ساخته است که جنگهای اوگادن را بداخل مرز سومالی نخواهد کشانید.

شکست در موجاجیهاتا

رادیو آدیس‌آبابا اعلام کرد ارتش اتیوپی درصحرای اوگادن در حال پیشروی و قلع‌و قمع نیرو های مسلحی است که سومالی حامی انها است.

این رادیو گفت نیروهای اتیوپی افراد نظامی سومالی راکه عده آنها بسیار زیاد بود در اطراف «موجاجیهاتا» شکست دادند و سلاح‌های آنهارا به غنیمت گرفتند.

دربین این سلاح‌ها تانک ، توپ ، خمپاره‌انداز و ملزومات دیگر مشاهده میشود.

انتقاد از قدرتهای غربی

زیادباره رئیس جمهوری سومالی دیشب باردیگر اظهار داشت که پکان های ارتش سومالی درپی دخالت نیرو های بیگانه در خاک اوگادن وارد جنگ شده‌اند.

وی گفت که‌شهر هارجیا درشمال غربی سومالی مرتبا بمباران میشود.

رئیس جمهوری سومالی ازروش قدرت های غربی که مسئولیت های بین‌المللی خود رادر زمینه تامین صلح‌به فراموشی سپرده و تنها دراندیشه منافع خود هستند سخت انتقاد کرد.

دولت سومالی درسراسر این کشور حالت‌فوق‌العاده وبسیج عمومی اعلام کرد تاهمه نیروهای خودرا برای نبرد با اتیوپی به‌صحرای اوگادن بفرستد.

کمیته مرکزی حزب حاکم سومالی دریک اعلامیه‌مفصل از افراد ذخیره ونظامیان بازنشسته خواست فورا برای برگشت به‌خدمت ثبت‌نام کنند. دراین اعلامیه از ملت خواسته شده است برای دفاع ازکشور داوطلب شوند. دراین اعلامیه اتحاد شوروی وکوبا متهم شده‌اند که‌نبرد اتیوپی علیه اوگادن را رهبری می‌کنند دراین اعلامیه آمریکا و کشورهای غربی بخاطر آنکه به‌مسئولیت‌خود در زمینه مقابله باتجاوز عمل نکرده‌اند حمله شده است.

در اعلامیه حزب حاکم سومالی آمده است: سومالی به‌این دلیل رسما اعلام کرده است با اتیوپی وارد جنگ خواهد شد که به‌جهانیان نشان دهد وقتی اعلام می‌کند تاآخرین نفر بااتیوپی خواهد جنگید در ادعای خود صادق است.

دولت سومالی ادعا می‌کند اگر بخاطر دخالت‌شوروی وکوبا درنبرد نبود نیروهای‌اتیوپی مدتها قبل ازسومالی شکست می‌خوردند.

در اعلامیه حزب حاکم سومالی همچنین از اظهارات‌وزیر خارجه آمریکا مبنی براینکه شوروی به آمریکا اطمینان داده است مانع از ورود نیروهای اتیوپی به‌داخل خاک سومالی خواهد شد ابراز شگفتی شده است در اعلامیه تاکید شده است جنگنده‌های اتیوپی درهفته‌های اخیر چندین شهر شمالی سومالی را بمباران کرده‌اند و همین امر دلیل آنست که شوروی قول خودرا در مورد حفظ تمامیت ارضی سومالی رعایت نخواهد کرد.

آن قسمت از اعلامیه که می‌گوید سومالی روی‌منابع خود تکیه خواهد کرد حاکی ازآنست که سومالی پس‌از اینکه ماهها ازآمریکا تقاضای دریافت کمک کرد اکنون به‌این حقیقت رضایت داده است که از آمریکا ودول‌غربی کمکی دریافت نخواهد کرد.

سومالی تنها سه میلیون نفر جمعیت دارد درحالیکه جمعیت اتیوپی به۳۰میلیون نفر می‌رسد تعداد افرادارتش سومالی ۳۰۰۰۰ نفر وتعداد افراد ارتش اتیوپی بیش‌از ۱۵۰ هزار نفر است.

فرمانده روسی

سفیر سومالی دریکن اعلام داشت که جبهه آزادی بخش سومالی موفق شده است که دردو نوبت پیامهای رادیوئی ژنرال «گرمگورویچ باریزف» فرمانده روسی و سربازان اتیوپی درجنگ علیه سومالی را ضبط کند

سفیر سومالی گفت‌که سیاست چین درشاخ افریقا مبنی برعدم دخالت است ولی بااین وجود، چین و سومالی دیدگاههای مشترکی دارند وموضع واحدی را در برابر هرگونه برتری طلبی سفید یاسیاه اتخاذ کرده‌اند.دیپلمات سومالی خاطرنشان ساخت که‌چین از دخالت شوروی‌در شاخ افریقا خشمگین است.وی‌درمورد ژنرال باریزف‌گفت که‌این افسر روسی چندین سال به‌عنوان مشاور ارشد در سومالی خدمت کرده بود واز تاکتیکها و استعداد رزمی ارتش سومالی بخوبی آگاه است.

روسها در خیابانها

نماینده ویژه خبرگزاری فرانسه از آدیس‌آبابا گزارش می‌دهد روزنامه‌نگارانی که به آدیس‌آبابا آمده‌اند می‌توانستند برخاستن ویا بزمین نشستن پی‌درپی میگهای روسی را از درون اتوبوسی‌که آنهارا بطرف یک منطقه کشاورزی نمونه‌درجنوب آدیس‌آبابا می‌برد ملاحظه‌کنند.

این روزنامه‌نگاران منتظرند که به‌آنها اجازه داده شود به‌جبهه بروند وگزارشهای خودرا از نزدیک تهیه کنند روسها که‌گاه بالباس غیرنظامی در خیابان های آدیس‌آبابا قدم می‌زنند می‌توان از نزدیک دید. آنهاگاهی به روزنامه‌نگاران خارجی لبخند می‌زنند وگاه دست خود را بطرف آنها تکان می‌دهند ولی از کوبائیها در پایتخت اتیوپی خبری نیست، بنظر می‌رسد که‌آنها درمیدان جنگ ویا اردوگاههای نظامی هستند.

قصد حمله به سومالی را ندارد

روزنامه دولتی هرالد چاپ آدیس‌ابابا نوشته است اتیوپی تمایلی به اشغال خاک سومالی ندارد ولی در ضمن حاضر به‌از دست‌دادن‌یک وجب ازخاک‌خودنیزنخواهدبود. تابحال چنین تصور میشد اتیوپی قصد تصرف نواحی‌شمالی سومالی مخصوصا بندر بربره رادارد.

چنانچه اتیوپی اقدام به چنین کاری می کرد سربازان سومالی ناگزیر خواهند شد برای باز پس گرفتن این بندر، تمامی منطقه صحرای اوگادن راترک گویند.

خودداری امریکا

خبرگزاری یوگسلاوی گزارش داد اتیوپی آمریکا را متهم کرده‌است ارسال سلاحهائی راکه اتیوپی قبلا پول آن هارا پرداخت کرده بود متوقف کرده‌است.

در این گزارش به نقل از یک اعلامیه وزارت امور خارجه اتیوپی گفته شده است وقتی اتیوپی احساس کرد که آمریکا از اجرای مفاد پیمانی که بااتیوپی منعقد کرده است خودداری میکند برای دریافت کمکهای نظامی‌ضروری باتوجه به روحیه برادری که بین کشور های سوسالیست وجود دارد به این کشور هاروی آورد.

اقدام اسرائیل محکوم شد

جبهه آزادی‌بخش سومالی غربی رسما اقدام دولت اسرائیل را در مورد دادن کمک باتیوپی محکوم کرد.

اسرائیل اعلام کرده است که به‌اتیوپی کمک نظامی کرده است ، زیرا نمی‌خواهد دریای سرخ یک دریای عربی باشد.

سومالی تصمیم گرفت تا آخرین نفر بادومین ارتش افریقا بجنگد

زیادباره: غرب تنها در اندیشه منافع خویش است

ابراز شگفتی حزب حاکم سومالی ازسازش آمریکا وشوروی بر سر جنگ اوگادن

نگرانی سومالی ازبی تفاوتی غرب

۴۱ تن براثر سقوط یک بوئینگ کشته‌شدند

کرانبروک -بریتش کلمبیا- رویتر - براثر سقوط یک هواپیمای مسافربر شرکت «پاسیفیک وسترن ایرلاینز» از نوع بوئینگ ۷۳۷ که ۴۷ سرنشین داشت ۴۱ تن‌کشته شدند.

این هواپیما دیروز ،هنگام فرود آمدن‌در فرودگاه‌کوچک شهرک‌کوهستانی «کرانبروک» گرفتار توفان و برف شدیدی شد و پس از برخوردبازمین آتش گرفت . از ۴۲ مسافراین هواپیما ۵ تن و از ۵ خدمه آن فقط یک تن زنده مانده‌اند که همگی آنها براثر جراحات وارده به بیمارستان منتقل شدند.

این هواپیما از «کالگاری» واقع در کانادا به کسنل گار پرواز میکرد و قصد داشت‌که توقف کوتاهی در کرانبورک داشته‌باشد فرودگاه‌کرانبورک واقع در ۱۶ کیلو متری شهر و بین دو کوه واقع شده است.

امیدواری کارتر به پیوستن ملک‌حسین به مذاکرات مصرواسرائیل

پرزیدنت‌کارتررئیس‌جمهوری آمریکا در جریان مصاحبه با سردبیران‌جراید آمریکااظهار داشت پیشنهاد اسرائیل در مورد میهن فلسطینی ها - علیرغم عکس‌العمل خصمانه اعراب- گامی‌درمسیرراستین است.

کارتر ابراز امیدواری کرد ملک حسین پادشاه اردن بزودی به گفتگوهای صلح مصر - اسرائیل به‌پیوندد. دیروز ساموئل لوئیز سفیر آمریکا در اسرائیل با مناهم بگین نخست وزیر آنکشور ملاقات‌کرد ووی رادرجریان نتایج دیدار سادات از واشنگتن قرار داد.

آزمایش اسلحه میکربی شوروی

مارشال استیوارت‌منال‌فرمانده پیشین بمب‌افکن های هسته‌ای انگلیس گفت

مدارک قاطعی در دست داریم مبنی براینکه شوروی هاسرگرم کار روی پاره‌ای سلاح های میکربی هستند و در مورد نحوه حمل و نقلو کاربرد این سلاح های میکروبی نیز دست به‌آزمایش‌های فشرده‌ای‌زده‌اند.

برای اعتراض به دولت امریکا

سرخپوستان یک‌راه پیمائی ۴۸۰۰ کیلومتری را آغاز کردند

ساکرامنتو (کالیفرنیا) - آسوشیتدپرس - گروهی از سرخ پوستان امریکایی دیروز، یک راه‌پیمایی ۴۸۰۰ کیلو متری از ساکرامنتو (پایتخت ایالت کالیفرنیا) به واشنگتن (پایتخت دولت فدرال آمریکا) را آغاز کردند تا نسبت به وضع‌قانونی که‌آن راضدیت «باسرخ‌پوستان» تلقی کرده‌اند اعتراض کنند.

«دنیس بنکس» رهبر ملی نهضت سرخ پوستان آمریکا ، به خبرنگاران گفت که این «طولانی ترین‌راه‌پیمایی اعتراض آمیز» شش ماه طول خواهد کشید . او گفت که امیدوار است این راه‌پیمایی به‌ملاقاتی باپرزیدنت کارتر منجر شود.

اطلاعیه اداره راهنمائی ورانندگی تهران

برابر مقررات پلاک شماره وسائط نقلیه باید طوری نصب‌گردد که کاملا مشخص و خوانا باشد .چون‌مشاهده‌میگردد پلاک بعضی از اتوموبیلها به کیفیتی است که تشخیص شماره به آسانی ممکن‌نیست اداره راهنمائی‌و رانندگی تهران‌به دارندگان‌وسائط نقلیه توصیه مینماید که‌نسبت به نصب صحیح پلاک های اتوموبیل و تمیز نگاه داشتن آن که کاملا قابل رویت باشد اقدام که مستلزم متوقف ساختن وسیله نقلیه و اخذ جریمه نباشد.

از همکاری دارندگان ورانندگان وسائط نقلیه در اجرای مقررات سپاسگزار است.

اداره راهنمائی و رانندگی تهران

نارضایی شدید امریکا از عملیات ارتش سوریه در لبنان

★ ژدو خوردهای بیروت فروکش کرد

بیروت - خبرگزاری فرانسه - روزنامه «لوروی» که ناشر افکار راست‌گرایان لبنان‌است امروز از قول خبرنگار خوددر واشنگتن نوشت که‌سایروس ونس وزیر امور خارجه‌آمریکا طی یك کنفرانس مطبوعاتی در جمعه گذشته خاطر نشان‌کرده که آمریکا از آن جهت با دخالت ارتش سوریه‌در لبنان موافقت نمود که میخواست این نیروها امنیت لبنان را بازگردانند نه آنکه عملیات خشونت آمیز علیه مردم لبنان بعمل آورند . وی ضمن‌اشاره به‌حوادث چند روزاخیر بیروت گفته است که ایالات متحده به تعهدات خود در زمینه‌کمك به بازسازی ارتش لبنان که باید از حاکمیت این کشور دفاع کرده و استقلال وامنیت کشور را تامین نماید پای‌بند است و ایالات متحده تصمیم دارد که ارتش لبنان را به‌جنگ افزارهای جدید مجهز کند و به‌میزان ۲۵ میلیون دلار به تعهدات قبلی خود بیفزاید.

آرامش

شهر بیروت‌دیروز اولین روز صلح‌و آرامش خود راپس از زدو خورد هایی که از۶روز پیش بین نیروهای سوریه و مسیحیان دست راستی لبنان آغاز شده و مدت ۵روزادامه پیدا کرده‌بودپشت‌سر گذاشت.

آرامش‌عمومی دیروزپایتخت لبنان‌راجزتیراندازیهای‌معدودی که در گوشه و کنارشهر روی داد برهم نزد.

روزگذشته دومین‌روزمتارکه‌ای بود که میان سوریه‌ایها و فرماندهان نظامی لبنان مورد توافق قرار گرفته است.

عبدالحلیم خدام وزیرخارجه سوریه که دیروز وارد بیروت شد با عده‌ای از سیاستمداران و فرماندهان نظامی لبنان مذاکراتی انجام داد که طی آن راههای تقویت آرامشی‌که به بیروت بازگشته است‌مورد بحث قرار گرفت.

نیرو های ارتش سوریه که بعنوان سپاهیان حافظ صلح‌و از طرف اتحاد عرب در لبنان مستقر شده‌اند دیروزمحاصره پادگان فیصیه را که آتش جنگ ۵روزه اخیر روز سه‌شنبه گذشته از آنجا شعله‌ور شده بود سست‌تر کردند وعده‌ای از نفرات سپروی ۶۰۰ نفری سوریه که‌دراطراف آن‌پادگان مستقر شده بودند بدستور فرماندهان خود عقب کشیده شدند تنها به آمبولانسها و کامیونهای حامل ارزاق و تدارکات اجازه داده شده‌است که بین این پادگان و نقاط دیگر آزادانه رفت‌و آمد کنند.

پاره‌ای گزارشها که ازقول منابع مطلع در بیروت منتشر شده حاکی است که دو طرف در جنگ ۵ روزه در حدود۱۵۰ نفر کشته داده‌اندو علاوه‌براین حداقل ۶۵۰ نفر دیگر از آنپ نیز زخمی شده‌اند . این رقم اخیر نشان دهنده تعدادزخمی شدگانی است که در جریان زد و خورد های ۵ روز اخیر بیروت در بیمارستانها تحت درمان سرپایی قرار گرفته‌اند و یا بستری شده‌اند.

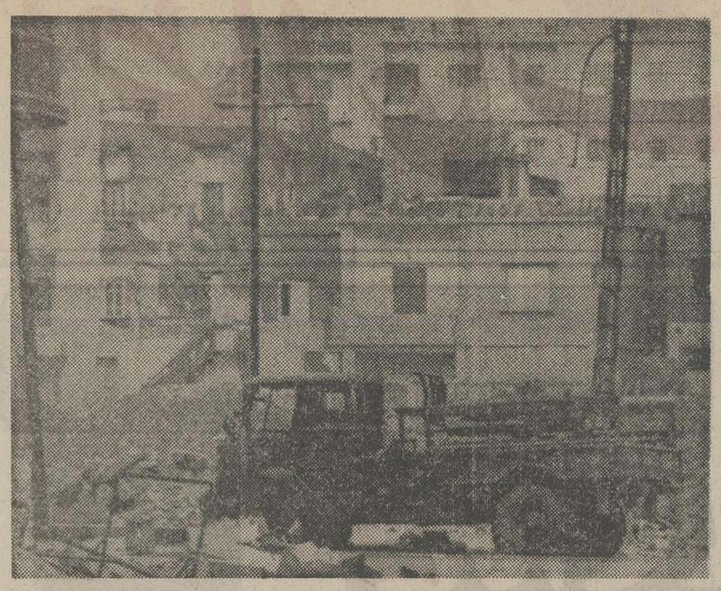

★ در این محل (حومه‌بیروت) یک کامیون نفربر سوریه براثر شلیک راست گرایان لبنان از کار افتاده‌و دو سرباز سوریه کشته شدند که اجساد آنها بیرون افتاده است. عکس رادیوئی یونایتدپرس

به گزارش یك روزنامه کویتی

سادات برای آشتی باسوریه به‌دمشق خواهدرفت

روزنامه کویتی «السیاسه» ضمن گزارشی نوشته است که پرزیدنت سادات قصد دارد از چند کشورعرب از جمله‌سوریه دیدن کند و مناسبات مصررا بااین کشور ها التیام بخشد.

همین روزنامه نوشت که رئیس جمهوری مصر احتمالا در پایان سفر کنونی خود به اروپا پس‌از آنکه به‌قاهره‌باز- گردد ،به‌این کشور های عربی سفر میکند و هدفش اعاده همبستگی اعراب است.

«السیاسه» همچنین نوشته است که سادات دانسته است که ابتکارش بدون همبستگی اعراب پیشرفت‌چندانی نخواهد داشت، و اگراقدام هایش بر اساس رضایت همگانی اعراب استوار می‌بود اسرائیل نمی- توانست سیاست سختگیرانه کنونی را اتخاذ کند.

«السیاسه» اضافه کرده است پرزیدنت سادات که شجاعت دیدار از بیت‌المقدس راداشت برای سفر به دمشق نیزتردیدی به‌خود راه نخواهد داد.

به‌گزارش السیاسه

یمن جنوبی میخواهد باب‌المندب را جزئی ازقلمروخود بنامد!

کویت - خبرگزاری ها - السیاسه چاپ کویت ، دیروز، بنقل از منابع دیپلماتیک نوشت که یمن جنوبی درنظر دارد تنگه‌باب‌المندب واقع در مدخل دریای سرخ را به تملک خود درآورد.

بنابنوشته «السیاسه»حکومت عدن مایل است حق این تنگه را در صورتی که اوضاع منطقه شاخ آفریقا ایجاب‌کند، به‌خود اختصاص دهد .رهبران یمن جنوبی‌ازهم‌اکنون باکشور های مختلف عربتماس گرفته‌اند تا ازنظرات آنان در این زمینه آگاه شوند.

«السیاسه» متذکر شده است که تصمیم یمن جنوبی اگر به عمل درآید، موجد نگرانی های بین‌المللی شدیدی خواهد شد که مانند ه‌آن پس‌از ملی شدن آبراه سوئز دیده نشده است.

یمن جنوبی نیرو های مرزی خود را تقویت کرد

روزنامه النهار (عربی) چاپ پاریس نوشت که یمن‌جنوبی برای جلوگیری از حمله احتمالی خارجی نیرو های مسلح خود را درمرز های این‌کشور تقویت کرده‌است. پس از دیدار مخفیانه وزیر دفاع کوبا از عدن در ماه ژانویه گذشته کارشناسان کوبائی در ارتش یمن‌جنوبی وارد خدمت شده‌اند.

بگزارش روزنامه النهار علی ناصرمحمد نخست‌وزیر یمن جنوبی به رهبران شوروی و برخی از سران کشور های‌عربی اظهارداشته است برخی قدرتهامیکوشند بجای رژیم کنونی که‌طرفدار شوروی‌است یک رژیم دیگر در عدن روی کار آورند.

ورود یك هیئت بعثی عراقی به دمشق

دمشق- خبرگزاری فرانسه - امروز یك هیئت نمایندگی از حزب بعث عراق وارد دمشق شد، «نعیم‌حداد» مسئولیت فرماندهی بین‌الاعراب حزب بعث را به عهده دارد . لازم به‌یادآوریست این نخستین هیات نمایندگی‌حزب بعث‌عراق است که‌ازسال ۱۹۷۵تاکنون درپی قطع مذاکرات دوکشور در باره تقسیم آب فرات و افزایش عوارض حمل و نقل عراق از طریق بنادر سوریه‌به این کشور سفر می‌کند.

یك میلیارد دلارزیان‌برف

نیویورک - خبرگزاری فرانسه - در واشنگتن رسما اعلام شد که طوفان سهمگین برفدر نیویورک وایالات‌شمال شرقی امریکا بیش از یک میلیارد دلار خسارت ببارآورده است.

طبق نتایج ۲ نظرخواهی

جناح چپ درفرانسه پیروزمی‌شود

پاریس - خبرگزاری فرانسه - براساس دو نظرخواهی که امروز در پاریس منتشر شد ، فرانسویان روش خودرادر انتخابات ماه آینده تا حدودی مشخص کرده‌اند.

اولین نظر خواهی را مجله «لوپوان» انتشار داده که برطبق آن ۵۲درصد از فرانسویان نظرداده‌اند که جناح‌مخالف در انتخابات پیروز میشود و ۴۴درصد دیگر اکثریت فعلی را برنده انتخابات دانسته‌اند.

دومین نظر خواهی را «نوول‌ابسرواتور» منتشر کرده و براساس آن ۴۵درصد فرانسویان حدس زده‌اند که رابطه نیروهای سیاسی فرانسه به‌نفع جناح چپ تغییر یابد و ۲۷ درصد دیگر این تغییر را بسود اکثریت فعلی شمرده‌اند و ۲۸درصد از افراد مورد پرسش نیز پاسخی نداشته‌اند.

امریکاتولیدهواپیماهای یو-۲ رااز سرمیگیرد

هواپیمای جاسوسی یو - ۲ که در حدود ۲۰ سال پیش سرنگون شدن یک فروند از آن به خلبانی « فرانسیس گاری‌پاورز» در شوروی هیاهوی بزرگی در دوران جنگ سرد درجهان برپا کرد قرار است بار دیگردرآمریکا تولید شود . منابع وزارت دفاع آمریکا تایید کرده‌اند که این هواپیما ها در آینده بار دیگر از طرف سازمان جاسوسی و ضد اطلاعات این کشور (سیا) برای عملیات جاسوسی هوایی که با عبور از فراز مرز های ممالک بلوک شوروی همراه خواهد بود مورد استفاده قرار خواهند گرفت.

دولت کارتر در بودجه جدیدی که برای کشور و پیشنهاد کرده ۲ر۱۰میلیون دلار اعتبار برای ازسرگرفتن تولید هواپیماهای‌جاسوسی بلندپرواز یو - ۲درخواست کرده است . انتظار میرود که در حدود ۲۰ فروندیگر از این هواپیما ها ساخته شود.

توفان ابوظبی ۴ کشته داد

ابوظبی - رویتر - طوفان وحشتناك شن‌شب گذشته‌برخی نواحی امارات متحده عربی را درهم کوبید. در جریان این طوفان چهار نفر جان خودرا از دست دادند ، و دکلهای‌انتقال نیرو از جه کنده شد و در برخی جاها آتش سوزیهای جزئی به‌بار آمد.

طوفان ابوظبی بدنبال ریزش بارانهای شدید و غیر عادی‌در دوبی و شارجه آغاز شد.

سادات وارد رومانی شد

بخارست - رویتر - شنبه گذشته انورسادات رئیس جمهوری مصر برای ملاقات و گفتگو بانیکلای چائوشسکو وارد بخارست پایتخت‌رومانی شد.

چائوشسکوقبلا کوشش‌هائی جهت برقراری صلح بین مصر و اسرائیل بعمل آورده‌است. سادات دیروز در اطریش با شمعون‌پرز رهبر حزب کارگر اسرائیل ملاقات کرد.

کیسینجرغرب‌رابحمایت از سادات تشویق کرد

هنری‌کی‌سینجر وزیر خارجه سابق آمریکااعلام داشت‌چنانچه سران اسرائیل و مصر بطور محرمانه وخصوصی باهمگفتگو کنند صلح زودتر برقرار خواهد شد.

وی گفت که سادات نیازبه کمک غرب دارد ودر این‌زمان حساس بلوک غرب نباید او را تنها بگذارد.

اتحادیه عرب امنیت‌بحر احمر را بررسی میکند

قاهره - رویتر - سودان دیروز از اتحادیه عرب تقاضا کرد که دراجلاس ماه‌آینده‌اش در قاهره در باره امنیت بحر احمر بحث کند.

جنگ جاری در صحرای اوگادن بین اتیوپی که از طرف شوروی پشتیبانی‌میشود و سومالی که مورد حمایت اعراب‌میباشد باعث تزلزل‌امنیت دریای سرخ شده است.

۳۷۸ جراح و پرستار کوبائی وارد عراق می‌شوند

بغداد - خبرگزاری فرانسه- دیروز یک قرارداد همکاری بهداشتی میان عراق و کوبا در بغداد بامضاء رسید.

بموجب این قرارداد ۳۷۸ جراح و پرستار کوبائی در بیمارستان ها و درمانگاه های عراق مشغول خدمت خواهند شد.

این قرارداد را «خالدون- لطفی» عضو بلندپایه وزارت بهداری عراق‌و «خوزه‌ابلوبنیا» معاون وزارت بهداری کوباکه بطور رسمی از عراق دیدن میکند امضاء کردند.

در روز بیست و هشتم صفر که مصادف با رحلت حضرت رسول اکرم (ص) و شهادت امام حسن مجتبی «ع» بود حضرت حاج سید عبدالکریم قادرزاده کرپیچنه مرشد و رهبر طریقه عالیه قادریه و رهبر دراویش قادری جهان اسلامی درسن ۶۳ سالگی فوت نمود بدینوسیله به عموم‌دراویش فرقه قادریه جهان اسلامی تسلیت می‌گوئیم.

هیئت دراویش قادری سقز آ- ۱۰۴۴۰

راه‌محمد (ص)

نوشته: استادعباس‌محمودالعقاد

ترجمه: دکتراسدالله‌مبشری چاپ سوم

اثری از استاد عباس محمودالعقاد ، نویسنده و شاعر بزرگ مصری که تاکنون چندین بار به طبع رسیده‌و زندگانی داهی بزرگ جهان‌محمد«ص» رابرمبنای اصول‌تحلیلی شرح میدهد.

مؤسسه انتشارات امیرکبیر

عمره‌نوروزی

مجمع‌دینی‌وتحقیقاتی‌وعلمی انجمن‌خدمات اسلامی

به‌معیت محقق عالیقدر آقای دکتر حشمت‌اله مقصودی

مدیر گروه - سید محمد موسوی‌زاده

حرکت ۲۷ اسفندماه جده، مدینه ، مکه ، شام .

علاقمندان باتلفن‌های زیر مکالمه فرمایند.

صبح‌ها ۳۴۵۷۷۹- ۲۳۵۲۵۴ بعداز ظهرها ۲۳۵۲۵۴

جلسه‌انجمن خوانندگان‌ایران

بدینوسیله باگاهی کلیه‌خوانندگان کشور (مشهور و غیر مشهور) میرساند جهت استماع گزارش و تصمیمات‌لازم‌درباره‌تشکیل‌انجمن در ساعت۳ بعدازظهر روزسه‌شنبه ۲۵ بهمن ماه‌درهتل آریاشرایتون حضور بهمرسانند.

دانشگاه ملی ایران

آگهی مناقصه

دانشکده دندانپزشکی دانشگاه ملی ایران تعدادی‌یونیت (دستگاه) دندانپزشکی ازطریق مناقصه‌خریداری میکند. داوطلبین میتوانند بادر دست داشتن کاتالوگهای مربوط ساعت ۹بامداد روز چهارشنبه ۲۶ر۱۱ر۳۶ به‌دبیرخانه دانشکده دندانپزشکی (واقع دراوین) مراجعه‌کنند.

دانشگاه ملی ایران

طرحهای جامع با احتیاجات مردم تطبیق ندارد

چهارمین سمپوزیوم معماری و شهرسازی ایران تحت‌عنوان «نظام دیگر توسعه شهری» روز هفتم اسفندماه در محل باشگاه نخست وزیری تشکیل میشود.

دراین سمپوزیوم که بمدت سه روز ادامه خواهد داشت، کارشناسان و متخصصان شهر سازی و مهندسین معمار و مقامات وزارت مسکن و شهرسازی در باره لزوم برنامه‌ریزی در طرح های توسعه شهری ـ عوامل موثر در شکل گیری بافت کالبدی و کیفیت معماری در شهرها ـ نوسازی و حفاظت بافت‌های قدیمی شهر همچنین شناخت و تعیین امکانات اجرای طرح های توسعه شهری عملکرد ونقش طرح های جامع و تفصیلی گفتگو و تبادل نظر خواهد شد.

دگرگونی وسیع

یک مقام آگاه گفت: باتوجه بدگرگونی وسیعی که در جامعه اقتصادی و اجتماعی ایران طی‌سال‌های اخیربوجود آمده است مسئله توسعه شهر هاو تغییرات شهری بشدت مطرح است.

در سمپوزیوم آینده این‌نکات چه از نظر علمی وچه از نظر عملی مورد مذاکره قرارمیگیرد و مهندسین و شهرسازان با مسائل تازه‌ای که در این زمینه مطرح است بیشترآشنا خواهند شد.

سمپوزیوم‌در پایان‌قطعنامه‌ای صادر خواهد کرد که در آن خطوط اساسی و خط مشی هائیکه در شهرهای ایران باید مورد توجه قرار گیرد مشخص خواهد شد.

همین مقام اظهار عقیده کرد که طی سال های اخیر شهر های مهم و حتی شهرهای‌دست دوم ایران رشدی غیرصحیح و غیر منطقی داشته است و چه بسیار که توسعه شهر هاباعث انهدام بافت قدیمی شده وطرح های جامع و تفصیلی نیز خود با احتیاجات و امکانات مردم و شکل منطقی شهرهای امروزی تطبیق نداشته و مشکلاتی‌ایجاد کرده است.

اگر کپسول‌های گاز منفجر شود

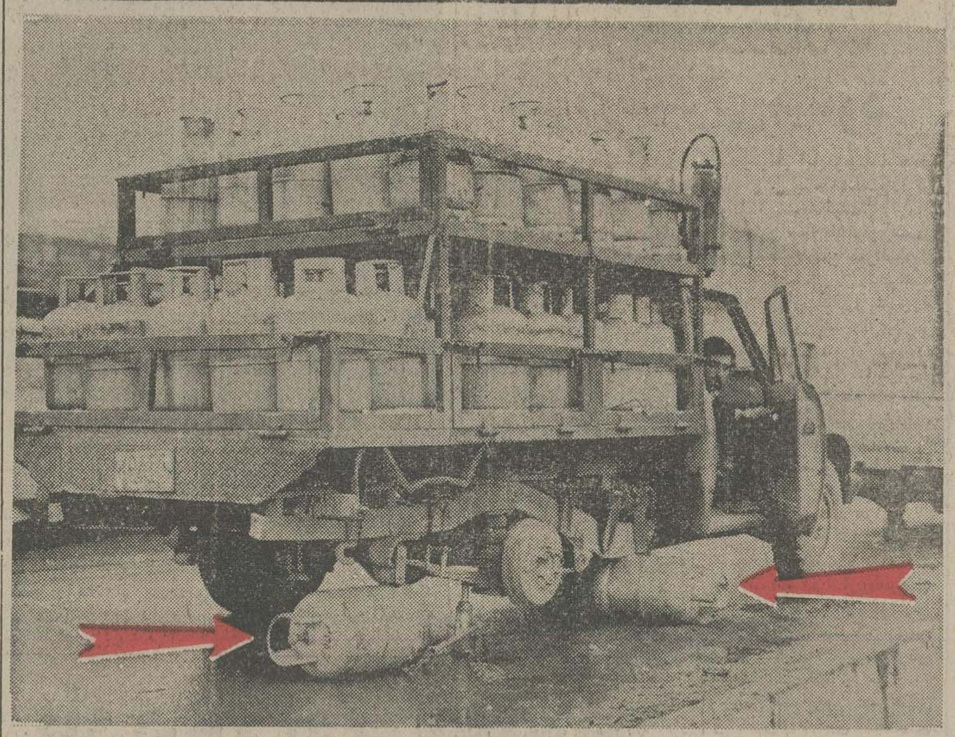

وسائط نقلیه‌ای که مواد محترقه‌و منفجره حمل‌میکنندباید حتما مجهز بتعدادی ازوسائل ایمنی مخصوص باشند. این الزام حتی در مقررات وقوانین کشور ما پیش‌بینی شده است. اما متاسفانه، نه‌فقط از این تجهیزات برروی این دسته از وسائل حمل و نقل خبری نیست، بلکه هدایت آنها نیز غالبا به‌افراد فاقد صلاحیت و غیر فنی سپرده میشود. آخرین خاطره دردناکی که از بابت این‌نوع بی‌دقتی‌هاداریم‌مربوط است به تصادف یک کامیون حامل کپسول‌گاز با یک‌اتوبوس مسافربری در راه میانه که به مرگ ۲۵ انسان منجر شد. علت اصلی حادثه هم مستی راننده کامیون حامل کپسول‌های گاز بود.

آن حادثه‌می‌توانست مسئولین امررا وادارد تا کار وسائط نقلیه حامل مواد خطرناک را از جهات مختلف مورد کنترل جدی قرار دهند، امامتاسفانه مرگ آن ۲۵نفر بکسی پندی نداد ولاجرم مابازهم شاهد صحنه‌هائی هستیم که در این عکس می‌بینید:

ـ یک وانت حامل کپسول گاز بوسائل ایمنی لازم مجهز نیست، بلکه راننده ان حتی‌چک هم در اختیار ندارد و ناچار بهنگام پنچر شدن لاستیک ها، ازکپسول پرگاز بعنوان جک استفاده کرده است. گفتیم «کپسول پرگاز» و به‌این سبب معتقدیم که کپسول حاوی گاز بوده که وانت ازخارج‌شهر، ولاجرم از محل‌انبار شرکت‌گاز بتهران می‌آمد که لاستیک هایش پنچر شد.

راستی اگر این کپسول ها زیر فشار تنه سنگین وانت و محموله سنگین آن منفجرشود و بنوبه‌خود سبب انفجار سایر کپسول ها گردد، چه پیش خواهد آمد. جزآنکه مرگ عده‌ای حتمی است، و دراین صورت مسئول مرگ این افراد کیست؟ عکس از: علی غفاری

تعمیر هواپیماها به کامپیوتر سپرده شد

برای ایجاد ایمنی بیشتر در پرواز های هواپیمائی ملی‌ایران در آینده تعمیر و بازبینی های فنی هواپیما ها را ماشین های کامپیوتر بر عهده میگیرند.

به‌این ترتیب‌مسئولان فنی‌تعمیر هواپیما ها بادادن برنامه به کامپیوتر از کلیه نواقص فنی آن مطلع و به رفع آن ازطریق کامپیوتر اقدام خواهندکرد.

امروز همچنین اعلام شدکه در ۲ سال گذشته تعدادی از کشور های‌جهان‌تلاشهای‌وسیعی برای ساخت دستگاه های الکترونیکی جدید نموده‌اندکه باکمك آن هواپیما بتواند در شرایط جوی بسیار نامساعد بطور اتوماتیك و مطمئن در فرودگاه ها فرود آیند. نتیجه این تلاشها ساخت دو سیستم گوناگون ام ـ ال ـ اس‌یکی توسط انگلستان و دیگری توسط شرکت های آمریکائی بوده است که بر ۲ مبنای علمی مختلف طرح ریزی شده‌اند. قرار است‌درفروردین ماه آینده کنفرانس هواپیمائی بین‌المللی در مونترال تشکیل و نسبت به انتخاب واستاندارد کردن یکی از دو سیستم در سطح جهانی اخذ تصمیم‌گردد و بدین جهت ۲ کشور فوق با جدیت مشغول نمایش و معرفی سیستم های مربوط به خود هستند.

دستگاه ساخت انگلستان تاکنون در چند فرودگاه‌جهان نصب و به نمایش گذاشته‌شده و در قاره آسیا نیز فرودگاه بین‌المللی مهرآباد به این منظور انتخاب شدو آقای‌مهدی حاج منیری رئیس سازمان هواپیمائی کشوری تسهیلات لازم رابرای نصب آزمایش پروازی دستگاه مذکور مهیا کرد.

در روز های‌اخیر متخصصین هواپیمائی ایران وعده زیادی از مقامات هواپیمائی کشورهای منطقه که به‌این منظور به تهران آمده‌اند، روزانه‌از سیستم مذکور بازدید و با هواپیمای مخصوص نحوه استفاده و فرود اتوماتیك را عملا ملاحظه و ارزیابی می‌نمایند.

در محافل ومجالس

پروژه‌ای که برای مردم خلخال و میانه «راه» نشد ولی برای مهندسان مشاور «نان» شد

حاج میرزاعباس بیات ایروانی معروف به «حاج میرزا آقاسی»، صدراعظم سرشناس محمدشاه، درمیان صدراعظم های دوقرن اخیرایران ـ بخاطر دستور های عجیب و غریب ونکته‌گوئی‌های بیاد ماندنی ـ موقع ومقام برجسته‌ای‌دارد.

مثلا بهنگام لشگرکشی ایران بهرات، به‌امر صدراعظم، برای حفظ جان شترها از سوزسرما، پاو پهلویشان رابابتو پیچیدند ولی سربازهای بدون بالاپوش و تن‌پوش کافی، دسته‌دسته از سرما می‌مردند ... جمله معروف «اگراین‌چاه برای دولت به‌آب نرسد برای شماکه بنان می‌رسد» از حرف های گفتنی این صدراعظم ضعیف‌الجثه و صاحب اقتدار ایران است که‌حتی درروزگار ما نیز در بسیاری از مواردمصداق پیدا می‌کند.

محفل‌نویس شنیده است که‌از مدتها قبل، بین یک سازمان دولتی وپیمانکار برای‌احداث یک راه اسفالته بین‌میانه و خلخال قراردادی بسته شد. ولی بعداز اینکه بقیمت میلیون ها تومان قریب بیست کیلومتر ازراه ساخته شد، یک‌سازمان دیگر دولتی مدعی پیمانکار شدکه بچه‌اجازه‌ای در محلی که قراراست سدی ساخته شود، دارد جاده‌اسفالته می‌سازد!

معلوم شد، سازمان مدعی، بایک پیمانکار دیگرقرارداد بستن یک سد رادرهمین محل منعقد کرده است بنام سد «لای‌گیری» قزل‌اوزن که قراربود برای حفظ سد سفید رود ازگل‌ولای ساخته شود.

وقتی معلوم شد که حضرات گزنکرده پاره‌کرده‌اند، پیمانکار راهسازی کمپ ها رابرچید، ماشین‌آلات را جمع‌کرد، پول کارهای انجام داده‌اش راگرفت وبابت خسارتی هم‌که از فسخ یکجانبه قرارداد پیش‌آمد ادعای غرامت کرد و سر انجام میدان را بهمکار پیمانکار سد ساز سپرد!

و اما بشنوید از آن طرف که وقتی نوبت اجرای‌پروژه «سد سازی» رسید، کاشف به عمل آمد که مدت هاست‌که اجرای این پروژه منتفی شده‌است! نتیجه آنکه‌آب جاری نشده در سد ساخته نشده، راه و راهسازی را همراه‌میلیون ها میلیون پول این مردم را شست و برد ـ و در حساب های چندین رقمی بانک ها ته نشین کرد ...

جالبتر از این، کار مهندس های مشاوری است که مدت ها روی هردو «پروژه» کار میکردند. یعنی هم پروژه راهسازی بین میانه ـ خلخال را آماده میکردند وهم روی «پروژه» سد سازی، برهمان محل «اتود» می‌نمودند ـ بی آنکه بدانند ـ و یا بدانند و بروی مبارکشان بیاورند ـ که‌محل اجرای هر دو «پروژه» یکی است ..

نتیجه منطقی این ماجرا اینکه بقول صدر اعظم معروف عصر محمد شاه، اگر کشاورزان میانه ـ خلخال به «راه» نرسیدند و سد «لای‌گیری» قزل اوزن به کمک‌سد سفید رود نیامد، در عوض پیمانکاران و مهندسان مشاور به «نان» رسیدند ...

نکته سنجی تبریزیها، دردادن یادبود به‌یك همشهری خدمتگذار ...

همشهریهای ستارخان و باقرخان که در نکته سنجی و تیزبینی در کار ها شهره هستند چند روز پیش، بادادن آلبوم جالبی، یک همشهری خدمتگذار خود را به شکلی‌بیاد ماندنی بدرقه کردند.

هدیه تبریزی ها، به رحیم زهتاب‌فرد دبیر حزب‌رستاخیز آذربایجان شرقی ـ که پس از چهار ماه از کارش کنارگرفت وبه تهران آمد ـ آلبومی محتوی عکس‌ها مصاحبه ها و سخنرانی ها و گفت و شنود های مستقیم با مردم بود، که در این مدت در روزنامه ها چاپ‌شده‌بود.

زهتاب، که صداقت و صراحت لهجه مخصوص بخود دارد، در این چهار ماه ۶۳ جلسه گفت و شنود حزبی‌با همشهریهایش ترتیب داده بود، چنانکه برداشت چنین‌نشست هائی است، محدوده حرف‌ها سوای مسایل حزبی، درددل هاو گرفتاریهای روزمره را نیز دربر میگرفت. زهتاب که روزنامه‌نگاری قدیمی است این آلبوم‌را بهترین هدیه‌همشهری هابه یک خدمتگزار اهل قلم می‌داند درحالی‌که تغییرمحفل نویس از کار ظریف تبریزی ها اینست که زهتاب، در اوقات فراغت آلبوم راورق بزند و ببیند از آن همه وعده ها و حرف ها و سخنرانی ها و مصاحبه ها و گفت‌و شنودها چه چیزی نصیب همشهریهایش شده است ..

برنامه خانه‌سازی در ۱۱ شهر اعلام شد

★ ۴۰ هزار واحد مسکونی برای کارگرن و کارمندان بخش خصوصی ساخته می شود

★ در اراضی لویزان و حکیمیه ۸هزار واحد مسکونی ساخته خواهد شد

صندوق تامین اجتماعی بیش از ۴۰ هزار واحد مسکونی برای بیمه شدگان می‌سازد و اولین مرحله طرح خانه‌سازی در شهر های تبریز، اصفهان، شیراز، کرمانشاه، بندرعباس، کرمان، اهواز، شوشتر، مغان، مشهد و تهران اجرامی‌شود. یکی‌از این پروژه ها احداث ۵هزار واحد مسکونی در ۷۵ هکتار از اراضی‌حکیمیه در نزدیکی لویزان است وسایر پروژه ها عبارتست از: ساختمان۴ هزار واحدمسکونی دربندرعباس، ۲ هزار واحددر اهواز، ۲ هزار واحد در شوشتر، ۲ هزار واحد در مغان، ۵هزار واحد در تبریز و۲هزار واحد در شیراز.

هم‌اکنون چند طرح بزرگ دیگر خانه سازی برای کارگران در شهرهائی چون مشهد، کرمانشاه، کرمان، اصفهان و تهران در مرحله اجرا استو تا اردیبهشت ماه سال آینده طرح‌ساختن ۳ هزار واحد مسکونی در لویزان شروع خواهد شد.

صندوق تامین اجتماعی با نظر شورای عالی‌سرمایه گذاری خود اقدام به سرمایه گذاری‌در زمینه های مختلف از جمله خرید اوراق قرضه و سهام‌و مشارکت در امور صنعتی و ساختمانی می‌کندو بخش‌عمده‌ای ازاین سرمایه اختصاص به تامین مسکن برای بیمه‌شدگان یافته است و در آینده نیز اختصاص خواهد یافت.

مقامات صندوق میگویند: دراجرای این روش، در سال های آینده میلیاردها ریال‌صرف سرمایه گذاری برای‌تامین‌مسکن بیمه شدگان و بویژه کارگران خواهد شد و حاصل این سرمایه گذاری عظیم ساختمان دهها هزار واحد مسکونی و کمک به رفع تنگنای مسکن بویژه برای کارگران وکارمندان بیمه شده بخش خصوصی است.

باپیوستن اصنافو پیشه‌وران وروستائیان به جمع بیمه شدگان سرمایه صندوق در سال آینده افزایش خواهد یافت و منبع عظیمی برای سرمایه گذاری در رشته های تولیدی مملکت بوجود خواهد آمد.

در مرحله اول این سرمایه گذاری‌ها الویت به‌سرمایه گذاری در امر مسکن داده‌شده که پس‌از بررسی هائی که در دست اقدام است بیش از ۲۰ میلیارد ریال از سرمایه فعلی در کار مسکن سرمایه گذاری خواهد شد.

کوکوش

زیبای خوانندگان ایران صحنه آرای خوانندگان ایران‌و..سمبل‌خوانندگان نسل جوان ایران

همراه با بهترین وجدید ترین ترانه های‌زیبایش

بزودی در

کاباره ونک

لوازم برقی المپیا

ساخت آلمان

کلید گردان ۱۰-۲۵۰ آمپر

کلیدهای اتوماتیک ۱-۲۵۰۰ آمپر

کنتاکتور ورله ۱۰-۶۳۰ آمپر

نماینده انحصاری در ایران: شرکت لیانا

پهلوی ـ نبش آریامهر ساختمان افتخاری شماره ۵۱

تلفن: ۶۲۸۰۱۲-۶۲۷۳۸۸

HEPCO هپکو

لودر بکهو ۳۵۰۰ هپکو

ایده آل جهت کارهای راهسازی ـ ساختمانی ـ لوله گذاری ـ کابل گذاری ـ کانال کشی ـ آبیاری ـ کشاورزی و غیره

آماده تحویل

هپکو تنها سازنده ماشین آلات راهسازی و ساختمانی در ایران

(شرکت سهامی خاص)

تهران ـ خیابان ثریا ـ چهار راه روزولت ـ شماره ۱۰ ـ تلفن ۶۹ ـ ۸۳۹۳۶۰

جرثقیل ساخت آمریکا

تناژ مختلف و شرایط مناسب. فروش کارگاهی ـ بیابانی ـ پشت کامیونی ـ بازوئی

تلفن: ۷۵۰۹۴۹

باکارا تقدیم میکند

هایده بانوی آواز ایران

شماعی‌زاده خواننده خاطره آفرین

اواوکارلوس محبوب ترین ویولونیست جهان با پنجه‌های سحرآمیزش

یلدا خواننده خوش صدا و یك شو کامل ۴ ساعته

برا زبردست‌ترین جیب برجهان

رزرو میز ـ تلفنهای ۸۹۵۱۷۷ ۸۹۸۲۰۸

PHILIPS

تلویزیون رنگی آریا

یعنی همان.....

تلویزیون رنگی فیلیپس

با دستگاه کنترل از راه دور

با تاچ کنترول.

با رادیو مجهز به باند کامل اف ـ ام رادیو ایران.

با ۱۲ کانال سیستم سکام ایران.

با صفحه عریض ۲۶ اینچ.

در انواع رو میزی و مبلی و در رنگهای جالب.

با سرویس مجهز فیلیپس در سراسر ایران.

با تجربه جهانی و تکنولوژی پیشرفته فیلیپس هلند.

ما میخواهیم شما بهترین را داشته باشید

در حاشیه گشایش موزه فرش ایران

امضای شاهنشاه و شهبانو گوشه نقشه قالی

آنهاکه دیروز عصر درمراسم گشایش موزه فرش ایران درپیشگاه شاهنشاه وشهبانو حضور داشتند همگی زیبائی وسلیقه‌ای راکه درآراستن موزه بافرشهای نفیس بکار رفته تحسین کردند. چون موزه‌ای به‌این غنا و باین زیبائی آنهم بادست‌چینی از هنر ظریف قالی‌بافی ، نه تنها در کشورما بلکه دردنیا بی‌نظیر است. دویست قالی‌موزه که دراین نمایش دیده می‌شود هریک تابلوی نفیسی است که ساعتها برای دیدن «بازی رنگها و نقشهایش» وقت لازم است ودر واقع دل‌کندن از تماشای آنها آسان نیست .

★ برای حضور درمراسم گشایش موزه علاوه‌بر مقامات وشخصیت‌های کشور عده‌ای از کارشناسان و مسئولان موزه‌های اسلامی دنیا نیز دعوت شده بودند ولی فقط به‌این اکتفا نشده بود بلکه عده‌ای از مدعوین نیز دست‌اندرکاران قالی ایران بودند. چند نفری‌قالی‌باف بودند وچند نفری قالی فروش وچهره‌هایی هم بودندکه قالی‌شناس وقالی‌دار هستند که‌حتما حضورشان بی‌حکمت نبود بخصوص که شاهنشاه دستور دادند در موزه‌فرش ایران نمایشگاهی از قالی‌های نفیس بافته شده در پنجاه سال اخیر ترتیب داده شود . باصدور اوامر شاهنشاه دکتر نهاوندی رئیس دفتر مخصوص علیاحضرت شهبانو در همان موزه به‌گروه همکاران خود تاکید می‌کرد که‌از همین فردا دست بکار شوند .

● طولانی‌ترین گفتگوی شاهنشاه دربازدید هفتادو پنج دقیقه‌ای دیروز بادست اندرکاران قالی بود. جالب‌این بودکه شاهنشاه چند نفر از استادان قالی‌باف را که از شهرستان هابه‌تهران دعوت شده بودند بخوبی میشناختند. زنان قالی‌باف برای شاهنشاه از وضع‌کارگاههای امروزکه بهداشتی وخوب است صحبت کردند .

● صادر کنندگان فرش وضع نامطلوب صادرات فرش را بعرض رساندند و از دستمزد روزانه یکصد و پنجاه تادویست تومانی کارگران قالی‌باف گله کردند.

● در موزه فرش یک فضای سنتی بوجود آورده‌اند ازمبل‌وصندلی استیل وکانابه های ساخته شده درخارج‌از کشور خبری نیست هرچه هست ایرانی است وبدست ایرانی ساخته شده برای نشستن و استراحت کردن سکو های سنگی ساخته‌اند که‌با مخده‌های گلیم مفروش است. در چایخانه موزه سماورها می‌جوشد و چای‌دراستکان «کمرباریک»داده می شود . دیروز هم وضع همینطوربود شاهنشاه و شهبانو و مقامات نیز در همین چایخانه و بهمین شیوه چای صرف کردند .

★ درهمین چایخانه یک سماور ورشوی بزرگ قرار دارد با سیصد کیلو وزن که نیکلای‌دوم امپراطور روسیه به مظفرالدین شاه هدیه کرده دیده می‌شد . این سماور راکه در انبار کاخ گلستان بود برای نمایش به چایخانه موزه آورده‌اند. در یکی دو ویترین نیز اشیاء قدیمی وجالب ایرانی به‌نمایش گذاشته شده بدلیل آنکه اعتقاد مبتکرین موزه این بوده که اشیاء قدیمی را باید از انبارها بیرون آورده ودر هرجا که فضائی باشد نمایش داد .

● اعلیحضرتین ازهر مرکزی که بازدید می کنند‌دفتر یادبودی راتوشیح می فرمایند ولی در موزه فرش ایران این امضای یادگاری نیز باابتکاری همراه بود بطوری‌که یکی از نقشه های قالی های قدیمی راکه برروی تابلوی کوچکی نقاشی شده بود پیش آوردند و اعلیحضرتین گوشه این طرح قالی را توشیح فرمودند که در قاب نفیسی در موزه نگهداری خواهد شد .

★ اعلیحضرتین‌پس‌از بازدید از موزه پیاده پارک فرح‌را طی کردند و به خیابان آریامهر تشریف فرما شدند تا آن لحظه امکان انجام مصاحبه باشاهنشاه وشهبانو فراهم نشده بود ودراین لحظه درخیابان آریامهر درجمع‌مردمی که در سرچهارراه آریامهر ـ امیرآباد برای دیدن شاهنشاه وشهبانو اجتماع کرده بودند مصاحبه شاهنشاه وشهبانو انجام گرفت .

تمام مدارس مخروبه تعمیر میشود

کلیه مدارس آسیب دیده و مدارسی که براثرگذشت زمان تعمیر اساسی آن ها ضروری است از محل اعتبارات عمرانی سال۲۵۳۷ در تابستان آینده تعمیر می شود .

سخنگوی وزارت‌آموزش و پرورش گفت : کارنو ـ سازی و تعمیر مدارس منطقه زلزله زده زرند در دست انجام است و اکنون یک مدرسه آماده بهره‌برداری میباشد . وی گفت مخارج تعمیر واحداث مدارس زرند کرمان از سوی سازمان نو ـ سازی و توسعه و تجهیز مدارس برآورد وتامین شده و عملیات ساختمانی باسرعت ادامه دارد .

اهداء جوائز جشنواره جهانی فیلمهای آموزشی

شب گذشته با حضور والاحضرت شاهپورغلامرضا پهلوی و والاحضرت منیژه پهلوی مراسم‌پایانی وتوزیع جوایزچهاردهمین جشنواره جهانی فیلمهای آموزشی در هتل آریاشراتون انجام‌شد.

در این مراسم که‌باشرکت وزیر آموزش و پرورش و علوم و جمعی از سفرای کشورهای شرکت کننده در جشنواره برگزار شد، ابتدا دکتر گنجی طی سخنانی از نمایندگان کشورهای شرکت کننده در چهاردهمین جشنواره تشکرکرد و سپس نبیلی مدیر کل‌سمعی وبصری وزارت آموزش و پرورش گزارشی از جشنواره داد.

در پایان جوایز فیلمهای برنده در هر رشته که‌عبارت بودند از دلفان طلا برای‌فیلم نخست و دلفان نقره و برنز برای برندگان دوم و سوم توسط والاحضرت شاهپور غلامرضا پهلوی به سفرا و نمایندگان کشورهای شرکت کننده در جشنواره اهداء شد .

شکایت مردم از عوارض انجمن‌ها، در وزارت کشور رسیدگی میشود

وضع عوارض از سوی انجمنهای شهر در صورت تائید استانداریها و تا زمانیکه شکایتی بوزارت کشور نرسد لازم الاجراست و چنانچه‌به تصمیمات‌انجمن شهر اعتراض شود مرجع رسیدگی بر اساس قانون شهرداریها وزارت کشور است .

یک مقام مسئول وزارت کشور در امور شهرداریها ضمن تائید این مطلب و با اشاره به چگونگی لغو عوارض صرافیها در شیراز گفت عوارض‌مصوب انجمن شهر مرکز هر یک ازاستانها پس از تائید استانداری و وزارت کشورقابل اجراست و در اجرای سیاست عدم تمرکز ، اختیارات وزارت کشور در این زمینه ازچهار ماه پیش به استانداران واگذار شده است.

همین مقام یادآور شددر مورد عوارض صرافیهای درجه یک شیراز اعتراضی تسلیم وزارت‌کشور شده‌بود که از طریق استانداری‌فارس به شهرداری شیراز فرستاده شد تا مجددا در انجمن‌شهر مطرح و مورد تجدید نظر قرار گیرد و نظر باینکه عوارض مصوب متناسب با مشاغل و فعالیت های‌مشابه نبودوبرای صرافیهای‌درجه یک ماهانه سیصد هزار ریال عوارض وضع شده بود با توجه به شکایت واصله به وزارت کشور از طریق استانداری‌فارس به‌شهرداری شیراز ابلاغ شد که انجمن شهر نسبت‌به میزان‌عوارض تجدید نظر کند .

این مقام‌افزود :هم‌آهنگی و حسن‌تفاهم بین انجمنهای شهر و مسئولان اجرائی در محل میتواند به هدفهای رفاهی و سازندگی کمک‌قابل توجهی کند در غیر این صورت مانع‌از پیشبردبرنامه های سازنده خواهد بود.

خبرهای کوتاه

پذیرش دانشجو در دانشکده پرستاری

دانشکده پرستاری مرکز پزشکی شاهنشاهی ایران برای سال تحصیلی آینده۶۰دانشجو جهت‌دوره لیسانس پرستاری میپذیرد.

دارندگان دیپلم طبیعی و ریاضی سالهای قبل یاسال آخر نظری یا ششم طبیعی‌و ریاضی سال جاری که‌دختر و مجرد باشند میتوانند در ثبت‌نام شرکت نمایند.

پالایشگاه ایران وکره

پالایشگاه ایران و کره آماده بهره‌برداری میشود ، عملیات طراحی و تکمیل ساختمان پالایشگاه شروع شده و در حال پیشرفت میباشد .

طبق برنامه‌تنظیم شده‌انتظار میرود پالایشگاه در اواخر سال ۱۹۷۸ (امسال) برای بهره برداری آماده شود . ظرفیت این پالایشگاه ۶۰هزار بشکه در روز خواهد بودکه از نفت خام ناحیه اردشیر در فلات قاره ایران تغذیه میشود. احتیاجات‌داخلی کره ازنظر روغن موتور نیز توسط این پالایشگاه با تولید یکصدهزار تن روغن موتوردرسال تامین خواهد شد .

ثبت نام از قبولشدگان دانشگاه‌آزاد

ثبت‌نام از ۱۴۰۰ نفر قبول‌شدگان دانشگاه آزاد ایران در ۱۴ مرکز آموزشی این دانشگاه در ۱۴ شهر کشور آغازشدپذیرش این‌دانشجویان براساس ضوابط و شرایط پذیرش و نیز سکونت آنان‌در محدوده خدمت‌رسانی هرمرکز آموزشی و براساس آزمون اختصاصی این دانشگاه‌صورت گرفته است این دانشجویان در روز ۲۹ بهمن ماه جاری آموزشی خویش را در نظام نوین آموزشی دانشگاه آزاد شروع خواهند کرد .

کنسرت و باله برای دانشگاهیان

ساعت هشت بعد از ظهر سه‌شنبه بمناسبت شروع دوره‌جدیدهمکاریهای ژونس موزیکال ایران با امور فرهنگی دانشگاه تهران کنسرت خانم پری زنگنه با حضور رئیس دانشگاه‌تهران ودانشگاهیان درتالارمولوی اجرا میشود.

همچنین دیشب بمناسبت چهل‌وچهارمین سال‌استقلال دانشگاه تهران از جانب وزارت فرهنگ و هنر باله رومئو و ژولیت برای دانشگاهیان برگزار شد.

تغییر نظام توزیع کالا

در سمینار آموزشی اعضاء هیئت مدیره بازرسان مدیران عامل شرکت های تعاونی تهیه و توزیع اتحادیه های صنفی تهران که عصر دیروز در اتاق اصناف پایتخت تشکیل شد موضوع گسترش شرکت های تعاونی و اثرات این شرکتها بر توزیع صحیح کالا هامورد بررسی قرار گرفت .

رئیس طریقه قادریه درگذشت

مریوان ـ خبرنگار اطلاعات ـ شیخ عبدالکریم کس نزانی، رئیس طریقه قادریه مریوان‌در ۶۵ سالگی در کشور عراق دارفانی را وداع گفت .

انتصابات

بدستور وزیر کشاورزی و عمران روستاها ، مهندس منوچهر سدهی بسمت سرپرست عمران و نوسازی این وزارتخانه منصوب شد.

***

آقای مهندس‌لطیف انصاری به سمت معاونت مدیر کل‌ثبت شرکت هاو مالکیت صنعتی منصوب شد .

تصمیم تازه درباره وزارت علوم

طرح ادغام‌یاتغییر سازمان و تشکیلات وزارت علوم و آموزش عالی در دست تهیه نهائی است و پیش‌بینی می شود که بزودی یک وزیر مشاور سرپرستی آنرا تا پیاده کردن طرح عهده‌دار گردد.

ظاهرا مطالعات دولت تاکنون تائیدی بر ادغام دو وزارتخانه علوم و آموزش و پرورش نیست زیرا هم‌اکنون کارهای وزارت علوم و آموزش عالی در دست معاونین است و دکتر گنجی پس از مراجعت از سفر اروپا فقط به کارهای وسیع وزارت آموزش و پرورش می‌پردازد وبهمین جهت طرح‌ادغام دیگرمطرح نیست .

پیش‌بینی میشود براساس پیشنهاد کارشناسان، وزارت علوم و آموزش عالی به صورت یک ستاد مرکزی برای هماهنگی کاردانشگاه ها و ارتباط بین دولت و دانشگاهها درآید.

این طرح یکی‌از طرحهای پیشنهادی بدولت است که در مرحله بررسی است و اگر مورد تائید دولت قرار گیرد بجای وزارتخانه قبلی یک شورای عالی بوجود خواهد آمد که نخست‌وزیر ریاست و یک تن از وزرای مشاور سرپرستی سازمانی و تشکیلاتی آنرا بعهده میگیرد.

در این شورا چندتن از وزراء ، روسای دانشگاه‌ها روسای سازمانهای وابسته به وزارت علوم فعلی و چندتن از کارشناسان و دست اندرکاران آموزش عالی و تحقیقات عضویت خواهند یافت .

طراحان‌این‌طرح معتقدند: درصورتیکه این شورا تشکیل شود و جایگزین وزارت علوم و آموزش عالی شود خیلی از مشکلات را از سر راه برخواهد داشت زیرا درتمامی اوقات دانشگاهها ، ووزارت علوم بهنگام ایجاد اشکال خودرا جدا ازیکدیگر نگاه‌میداشتند دانشگاهها دخالت نابجای وزارت علوم را بهانه ، و وزارت علوم ناهماهنگی دانشگاهها را عنوان می کردند باتوجه به فرمایشات شاهنشاه در مورد استقلال دانشگاهها و اعتبار بیشتر هیات‌های امناء ، فکر تشکیل شورای عالی و حل وفصل مسائل در شورا باحضور کلیه دست‌اندرکاران آموزش عالی و علوم بهترین طریقی است که‌پیش‌بینی شده‌است.

آموزگار: زمین بازی دیگر تکرار نمیشود

نخست‌وزیر در کمیسیون برنامه‌مجلس. مهندس‌ریاضی رئیس مجلس شورای ملی‌و دکتر طهمورث فروزین‌رئیس و دوتن دیگر از اعضاء کمیسیون در عکس دیده می شوند.

بررسی اعتبارات عمرانی طرحها و پروژه‌های کشور از امروز در کمیسیون‌برنامه مجلس شورایملی آغاز شد در این جلسه دکتر جمشید آموزگار نخست‌وزیر،مهندس ریاضی رئیس مجلس‌شورای ملی، وزرای‌کابینه، معاونین پارلمانی وزارتخانه‌ها و کارشناسان برنامه وبودجه حضور داشتند .

ابتدادکتر طهمورث‌فروزین رئیس کمیسیون برنامه مجلس طی سخنانی اظهار داشت : برای ملت ماغرور آفرین است که با ۱۲۳ میلیارد تومان سرمایه‌گذاری در طرحهای عمرانی کشور در سال ، هر ساعت ۳۰ میلیون تومان ودرروزبرای هر ایرانی یکصد ریال صرف کارهای عمرانی مشود و این رقمی است که در دنیا سابقه ندارد.

دکتر فروزین‌افزود: البته بموازات اجرای این طرحها و برنامه‌ها مشکلاتی نیز وجود دارد ولی بی‌انصافی است که مشکلات را زیر ذره‌بین بگذارند و پیشرفتها را نادیده بگیرند .

من در اینجا باید بگویم که اعضای کمیسیون برنامه مجلس با علاقه این طرحها را بررسی میکنند و هدفشان این است که عالی اجرا شود زیرا ملت ایران در موقعیتی قرار دارد که تنها به خوب انجام گرفتن طرح قناعت نمی‌کند و میخواهد که طرحها عالی اجرا شود.

آقای مهندس ریاضی نیز در این جلسه صحبت کردو در سخنان خودگفت: دولت سیاست، برنامه کار خودرا براساس افزایش رشد تولیدات کشاورزی‌وصنعتی و پیشبرد عملیات زیربنائی ، کاهش یا جلوگیری در رشد بیرویه هزینه زندگی و تورم قرار دارد وامیدواریم در سال‌های آینده از نتیجه اجرای این برنامه‌ها ملت ایران به بهترین وجه برخوردار گردد.

رئیس مجلس متذکر شد برای اجرای برنامه‌های وسیع باید در اندیشه‌وسائل و عوامل کار و تربیت‌نیروی انسانی ماهر باشیم وکوشش کنیم که همزمان با اجرای برنامه‌ها عوامل نیروی کار را فراهم‌ساخت ومخصوصا با مهارت دادن به کارگران ایرانی رفته رفته کشور را ازوجودمتخصصان خارجی بی‌نیاز ساخت .

پس از سخنان رئیس مجلس چندتن از نمایندگان: رحیمی لاریجانی ، صدیقی اسفندیاری ، افتخار ، عبداله قرمگزلو ، حسن متولی تذکراتی دادند .

نخست وزیر در پاسخ به تذکرات نمایندگان تاکید کرد: تلاش دولت در این مسیراست که رشد منظم اقتصادی بدون نوسانات شدید ادامه پیداکند و این امر فرماندهی کشور استکه‌همگی ما چون‌سربازان خدمتگزاردراجرای آن‌کوشش خواهیم داشت .

نخست وزیر به جمعیت کشور اشاره کردو گفت :

بیش از ۵۰ در صد جمعیت کشور در زیر سنین ۱۶سالگی است و این‌جمعیت تا چندسال دیگر وارد بازار کار خواهد شد و اگر برنامه های منظم توسعه اقتصادی تنظیم نشود و بدرستی بموقع اجرا در نیاید احیانا در سال‌های آینده باخطربیکاری روبرو خواهیم شد بهمین جهت دولت به امر شاهنشاه آریامهر به برنامه‌های عمرانی توجه خاص دارد و تمام صرفه‌جوئی‌ها دراعتبارات جاری صرف طرحهای‌عمرانی خواهد شد .

آموزگاربه‌هماهنگی طرحها تاکید فراوان داشت و با اشاره به طرحهای راهسازی‌و بندر سازی در بندر عباس اظهار داشت : کوشش می‌شود حتما راه و بندر دریک زمان پایان پذیرد .

در اشاره به برنامه برق رسانی روستاها نخست وزیر یادآور شد در مرکز حوزه های عمرانی روستاها تمام هزینه برق را دولت میپردازد و برای روستا های خارج از این روستاها ۵۰ در صدهزینه بعهده دولت خواهد بود .

نخست‌وزیر بعنوان یک راه‌حل پیشنهاد کرد که نمایندگان مجلس با تماس‌با استانداران تعداد روستاها را که برای گرفتن برق اولویت خواهد داشت‌تعیین کنند بدین ترتیب مسلم می شود که در سال ۲۵۳۷کدام روستا صاحب برق میشود و سال دیگر به کدام روستا برق خواهد رسید .

نخست‌وزیر راجع به اعتبار ۲۵۰ میلیون تومان‌که با نظارت نمایندگان هزینه میشود و بعضی ازنمایندگان در کمیسیون برنامه و کمیسیون بودجه اظهاراتی کرده‌اند و تصور نموده‌اند که این اعتبار شاید وافی به مقصود نباشد اظهار داشت: من اطمینان میدهم که موجبی‌برای نگرانی‌نیست زیرا چند تبصره‌ای که مجوز قانونی به دولت داد، دولت میتواندتاچهار میلیارد ریال خرج در سال ۲۵۳۷ بکند و اگر هم تا تابستان آینده همه این چهارمیلیارد خرج شود دولت بااستفاده از ماده ۳۰ قانون‌محاسبات عمومی میتواند اعتبارات جدیدی برای این منظور اختصاص دهد.

دکتر آموزگار در پاسخ یکی از نمایندگان که‌راجع به زمین و مسکن صحبت کرده بود گفت : در مورد زمین و مسکن ، این آغاز کار است و این امیدواری و اطمینان را میدهم که در اجرای نیات‌شاهنشاه‌آریامهر دیگر آن مسئله زمین‌بازی ، خاکبازی و بورس‌بازی در زمین و گرایش سرمایه‌ها از صنعت و کشاورزی به زمین دیگر تکرار نخواهد شد .

آنهائی که فکر می‌کنند دوباره راههای فراری پیدا خواهند کرد که‌مجددا زمین بازی تکرار شود و به آن روی آورند باید بدانند که در راه درستی گام برنمی‌دارند.

استدعای من از آنها و همه همیهنان این است که این سرمایه‌ها را در راه سازندگی بکار اندازند چرا این سرمایه‌ها را در راه کشاورزی وصنعت بکار نمی برند و چرا بدنبال آسان بدست آوردن پول هستند چرا بدنبال آنچه که نیاکان ما یادآور شده‌اند نیستیم و کار و کوشش نکنیم که وقتی سودی میبریم از آن لذت ببریم.

بهرحال یقین بدانید که‌دولت به‌این کار توجه خاصی دارد. چون امر شاهنشاه است که زمین‌بازی دیگر به آنصورت تکرار نخواهد شد .

نخست‌وزیر گفت من هنوز اعتقاد دارم که در دستگاه های دولتی ریخت‌و پاش‌وجوددارد و هنوز میتوان صرفه‌جوئی بیشتری کرد .ولی باید کمی فرصت بدهید .

نخست‌وزیر درپاسخ یکی از نمایندگان که پیشنهاد کرده بود وزارت آموزش و پرورش به دو وزارتخانه مبدل گردد و یک وزارتخانه کارهای حرفه‌ای انجام دهد گفت: اولا مدارس حرفه‌ای از وظائف آموزش و پرورش است و ثانیا تربیت کادر احتیاج بوزارتخانه خاص ندارد واز طرفی وزارتخانه ساختن مستلزم‌این است که‌چند معاون و مدیر کل و پرده‌دار که امروز به‌آن سکرتر میگویند موجود آید وباز به‌همان‌ریخت وپاشها که یادآور شدیم می‌رسیم بنابراین دولت راوادار نکنید کهبا ایجاد وزارتخانه جدید ریخت‌و پاش تازه‌ای شروع کند.

۱۰۰ هزار تن پرتقال خارجی وارد میشود

★ امسال پرتقال‌ازترکیه و مصر وارد خواهد شد

امروز ، اعلام شد از ۱۵ اسفند ماه آینده بدلیل افزایش مصرف میوه و مرکبات در ایام نوروز اجازه ورود پرتقال خارجی بتعدادی‌از واردکنندگان داده خواهد شد .

میزان‌واردات پرتقال خارجی در سال جاری یکصد هزار تن خواهدبود واین میزان علاوه بر واردات نارنگی از کشور پاکستان است .

گفته میشودکه واردکنندگان پرتقال بدنبال توجه بمسئله مسموم بودن‌پرتقال‌های‌اسرائیلی درنظر دارند از سایر کشورها، نظیر ترکیه‌ـ مصر ـاردن ـ اسپانیا خرید های امسال را انجام دهند .

در گزارش خبرنگار ما‌اضافه شده است که بسته بندی و صدور پرتقال از کشور های ترکیه ومصر در درجه اول قرار گرفته ، زیرا صادرات این کشورها براساس استاندارد بین‌المللی انجام میگیرد . نوع پرتقال اردن که بسیار مرغوب است نیزخریداران فراوان‌دارد طبق برآورد کارشناسان امسال تولید پرتقال داخلی نزدیک به ۵۰۰ هزار تن بوده است که بمنظور حمایت از تولید کنندگان ، بادرجه‌بندی از تولید کنندگان‌شمال‌خریداری میشود و روزانه ۲۰ کامیون حامل پرتقال شمال بتهران‌می‌رسد .

شکوه ازگرانی

خریداران پرتقال داخلی ، اخیرا از گرانی نرخ پرتقال شکوه کردند، زیرا قیمت‌هاظرف ۱۵ روز گذشته بطور ناگهانی افزایش یافته است وبخصوص در مغازه ها ازپرتقال های‌درجه یک و درجه دو خبری نیست و آنچه هست پرتقال های‌درجه ۳تا۵ میباشد که قیمت آن بین کیلوئی ۴۵ تا ۲۰ ریال است.

در حالیکه پرتقال های‌درجه دو ودرجه یک باز هم مثل سابق در «پستو»ی میوه‌فروش ها قرار گرفته استو خریداران تا۶۰ ریال برای هر کیلوپرتقال باید پرداخت کنند.

در انجمن شهر اعلام‌شد

شورایعالی نوسازی تهران ۸ سال است تشکیل نشده است!

هدف از «نوسازی» تهران این نیست که با بولدوزر خانه‌های‌مردم را خراب‌کنیم. بلکه هدف، نوسازی محلات قدیمی شهر و بهبود محیط زندگی گروهی از مردم پایتخت استکه بعل‌مختلفی محلاتشان‌به‌مرمت ونوسازی احتیاج دارد.

مهندس شریفی مدیرعامل سازمان نوسازی در جلسه دیشب انجمن شهر پایتخت که به ریاست رشید نادرخانی تشکیل شده بود پس ازبیان این مقدمه گفت : ما هم اکنون پنج کار بزرگ درپیش داریم : احداث آپارتمان‌های شمس‌آباد برای آلونکنشین ها و ماموران راهنمائی و رانندگی ، احداث۱۸۰واحد مسکونی در خزانه برای درجه‌داران راهنمائی و رانندگی ، توسعه پارک شاهنشاهی ، گسترش پارک شهیاد و احداث کتابخانه رازی در پارک رازی شهر ری .

شورای عالی نوسازی‌در هشت سال گذشته جلسه‌ای نداشته و طبیعی است که کاری هم انجام نداده است، اما اینک میخواهیم که با برنامه‌های مشخص ساختمان های تاریخی در بافت قدیمی شهر مثل مدرسه ومسجد مروی را بعنوان یادبودی از گذشته مرمت و نوسازی کنیم.

آقازاده نماینده انجمن شهر گفت : سازمان‌نوسازی به اعتراف مسئولان تازه‌اش هیچ کاری در جهت نوسازی انجام نداده حالا میترسم ۶ـ۷ سال دیگر هم باز کسان دیگری بیایند و بگویند که باز هم عوضی رفته‌ایم ، و «قبلی»ها اشتباه کرده‌اند. من میخواهم بدانم کسانی که هفت ، هشت‌سال «اشتباه» کرده‌اند و عوضی رفته‌اند چه کسانی بوده‌اند. انجمن گفت ما ازیکسازمان فرهنگ فرهی نماینده‌دیگر «مرده» انتظاری نبایدداشته باشیم چون این سازمان هیچ وقت با مردم بستگی نداشته است . سپس خطاب به مدیر عامل نوسازی‌گفت «لااقل کاری‌کنید که درآینده سازمان‌شما بامردم‌بستگی‌پیدا کند، برای‌این‌کار لازم است که هدفها و برنامه های‌خودتان رامشخص و مردم راهم‌بمشارکت دعوت کنید»

محمدقاضی گفت :«بموجب ماده ۱۱۱ قانون شهرداری ها، شهرداری میتواند بمنظور نوسازی شهرها از طریق تاسیس موسساتی با سرمایه خود ، خانه ها و مستغلات کهنه را خریداری کند و در صورت اقتضا برای تجدید ساختمان بفروشد یا راسا طرح های خودش را اجرا کند،اما وظیفه شهرداری نیست که تپه های شمال شهر راآباد کند یاپارک های‌وسیع ، و متعدد برای مردم آنجا ها احداث کند .

سپس علی‌حسین شربیانی گفت : باید ببینیم بین‌دریافت عوارض نوسازی و سازمان نوسازی رابطه‌ای هست یانه؟ یک سازمان بوجود آمده وبه استناد قانون عوارض نوسازی ولی به‌آنها «خدمتی» ارائه‌نداده چرا ؟برای اینکه نتوانسته است».

درگذشته آنقدر اشتباه‌کرده‌اند که اگر دنبالش برویم توی باتلاق خواهیم رفت .

قاسم مسنعلی گفت : در عودلاجان ۱۲۰ سال بیکسی اجازه ندادند که حتی یک میخ بدیوارش بکوبد و بهانه‌شان هم این بودکه میخواهند این محله را نوسازی کنند ، اماتا حالا هیچکاری نکرده‌اند .

سپس جلسه وارد دستورشد و چند پیشنهاد شهرداری ، بتصویب رسید .

ازجمله فوق‌العاده‌مخصوص پانچیستهای شهرداری‌دو برابر شد و هزینه نگاهداری مقابردر بهشت زهرا از ۱۲۰۰ به۲۴۰۰ ریال افزایش یافت .

در حاشیه انجمن شهر تهران

پرونده «خانم پوستی» بازهم مطرح خواهدشد

یکی از معاونان شهرداری پایتخت ضمن نامه محرمانه‌ای از انجمن شهر تقاضا کرده بود که بجای دو نفر نمایندگان انتخابی انجمن شهر در کمیسیون ماده ۸ ، دو نفر غیر از اعضای انجمن شهر انتخاب‌شوند که در زمینه ارزیابی املاک و حقوق قضایی اطلاعاتی داشته باشند .

مفهوم این نامه این بودکه‌بجای مهندس حسین حسینی و علی‌حسین شربیانی افراد دیگری‌برای عضویت درکمیسیون ماده ۸ انتخاب شوند این نامه‌درجلسه خصوصی انجمن‌شهر پایتخت مطرح شدوبااعتراض همه‌جانبه اعضای انجمن‌روبرو شد . بطوریکه تصمیم گرفتند مجددا نمایندگی حسینی و شربیانی را تائید کنند ، و اینکار را هم کردند .

باید دانست کمیسیون ماده ۸ رسیدگی به ارزیابی اراضی و املاکی راکه شهرداری برای برنامه های مختلف (مثل تعریض خیابانها و کوچه‌ها یا نوسازی) تملک میکند ، بعهده دارد بعضی از نمایندگان انجمن شهر معتقد بودند که ارسال این نامه محرمانه دلایل خاصی داشته است .

حسین حسینی گفته بود : قطعه زمینی را کارشناسان دادگستری متری دویست و هفتاد تومان ارزیابی کرده‌اند و در کمیسیون ماده ۸ هم تائید شده است اما چند نفر اصرار داشته‌اند که آنرا بمتری دو هزار تومان قیمت بگذاریم که ما زیر بار نرفتیم .

پرونده استخدامی خانم پوستی خواهر خانم نیکپی (شهردار سابق) یکی‌از پرونده‌هایی استکه مدتها نقل انجمن خواهد بود چراکه روی این پرونده هنوزهم باید کارهای دیگری انجام شود .

در جلسه دیشب جمال درویش متن قانون را برای آگاهی اعضای انجمن خواند وگفت طبق قانون‌بایدایشان حداقل دانشنامه لیسانس یا مهندسی در رشته مربوط به شغل خود و ۱۲ سال همتجربه که‌لااقل شش سال آن‌توام با مدیریت باشد، داشته باشند تابتوانند رتبه پانزدهم» را بدست آورند درصورتی که هیچیک از این شرایطرا ندارند. تیمسار نادرخانی بدون کوچکترین اظهار نظری از کنار این مطالب گذشت و اجازه نداد تا بمبحث‌گذاشته شود،امامسلما دریکی دوهفته آینده این بحث خیلی‌جدی مطرح خواهد شد و بگفته رنود نکات مطالب تازه‌تری برملاء می‌گردد .

دیشب پرونده تملک یکصد وهشتاد هزار متر زمین های اطراف بزرگ راه طرشت برای احداث ساختمانهای اداره راهنمائی و رانندگی درجلسه انجمن مطرح شد ولی قبل از طرح پرونده تیمسار نادرخانی جایش را بهحریری طلوع داد. جمال درویش وچند نفر دیگر معتقد بودند که رئیس بااین کارش نوعی «زرنگی» نشان داده چون‌در اطراف این پرونده حرفهای زیادی زده می‌شود .

عده زیادی از مشمولان دیپلمه میتوانند در آزمون سال آینده شرکت کنند

بدنبال تصمیم جدید مسئولان آموزش عالی کشور در مورد برگزاری آزمون دانشگاه ها و موسسات آموزش عالی در خرداد ماه آینده ، امروزمنطقه وظیفه عمومی تائید کرد که همه مشمولان متولد سال ۲۵۰۳ شاهنشاهی (۱۳۲۳)الی ۲۵۱۸ شاهنشاهی (۱۳۳۸)که در شهریور گذشته فارغ‌التحصیل شده‌اند میتوانندسال آینده در آزمون دانشگاهی شرکت کنند .

فقط گروهی از مشمولان فوق (باستثناء متولدین۱۳۳۸ ببعد) که نوبت اعزام به خدمتشان در اردیبهشت آینده و قبل از برگزاری کنکور تعیین خواهد شد نخواهند توانست از این شانس‌استفاده کنند .

مشمولان دیپلمه فارغ‌التحصیل شهریور امسال که متولدسال ۲۵۰۳ الی ۲۵۱۷ شاهنشاهی هستند در فروردین آینده در سراسر کشور جهت اعزام به خدمت‌زیر پرچم ثبت‌نام‌میشوند و هر گروه از این مشمولان در روز های ۱۶ تا ۲۲ یکی از ماه های اردیبهشت ،خرداد ـتیر ، مرداد ، شهریور و احتمالا مهر خدمت وظیفه را آغاز خواهند کرد.

بدیهی است گروهی که در اردیبهشت ماه بخدمت اعزام شوند نمیتوانند در کنکور دانشگاه ها که در خرداد ماه برگزار میشود شرکت کنندامابقیه این مشمولان که اکثریت قریب باتفاق آنها هستند و خدمت وظیفه‌شان به بعد از تاریخ برگزاری آزمون همگانی یعنی ماه های خرداد ، تیر ، مرداد ، شهریور و مهرآینده موکول میشود خواهند توانست یکبار دیگر در این آزمون شرکت کنند و در صورت رامیابی بدانشگاه ها خدمت وظیفه آنها به بعد از تاریخ اعزام‌بخدمتشان موکول خواهد شد .

در مورد آن‌گروه ازمشمولان دیپلمه شهریور امسال که متولد سال ۲۵۱۸ شاهنشاهی (۱۳۳۸) هستند گفته شد که این مشمولان در صورتی که در کنکور موفق نشوند در آبانماه آینده بخدمت فرستاده خواهند شد .

مشمولان دیپلمه متولدسال ۲۵۱۹ شاهنشاهی (۱۳۳۹) در سال ۲۵۳۸ بخدمت اعزام می‌شوند .

تاج ۲ـ۳ باخت .

موستار : تیم فوتبال‌تاج تهران که برای شرکت در « تورنمنت موستار » به یوگسلاوی رفته است ، در اولین مسابقه خود ۲ـ۳ برابر تیم «ولش‌موستار» مغلوب شد.

وقت اول مسابقه ۱ـ۱ به آخر رسید که گل اول‌را «اوکار» در دقیقه ۴۲ برای میزبان زد و یک دقیقه بعد کمال خلیلیان آنرا برای تاج جبران نمود.

در نیمه دوم «ولش» با گل‌های کوجا در دقیقه ۵۳ و سلوواکا در دقیقه ۶۳ توانست ۱ـ۳ از تاج جلو بیفتد که بالاخره ایرج دانائی‌فرد در دقیقه ۶۸ نتیجه را به ۲ـ۳ تغییر داد و بازی بهمین شکل پایان گرفت.

در بازی دیگر روز اول، تیم دیگر یوگسلاوی دینامو زاگرب ۰ـ۱ لوکوموتیو مسکو ازشوروی رادروقت اضافی شکست داد.

امروز تاج برسر مقام های سوم و چهارمی با لکوموتیو بازی می‌کندضمن اینکه دو تیم یوگسلاو هم برای قهرمانی جدال دارند.

برای یافتن کوهنورد آمریکائی

نیروی هوا بر دوارد عملیات تجسسی شد

تلاش‌امدادگران فدراسیون اسکی و کوهنوردی کشور برای اطلاع از سرنوشت یک کوهنورد جوان آمریکائی که از پریروز در ارتفاعات شیرپلا گم شده است امروز ادامه نیز یافت .

کوهنورد امریکائی ،باتفاق یک گروه از دوستان‌آمریکائی خود روز جمعه گذشته به ارتفاعات توچال صعود کرده بود ولی افراد گروه بعلت بدی هوا در نیمه راه مجبور به بازگشت شدند و تدریجا به سبب کولاک برف متفرق شدند و در این میان ، یک کوهنورد جوان امریکائی از دیگران جدا ماند و گم شد.

دیروز سه اکیپ مجهز از سوی فدراسیون اسکی و کوهنوردی مرکب‌از۲۴ کوه‌نورد ورزیده به تلاش خود برای یافتن مرده یا زنده کوهنورد گم شده ادامه دادند و امروز نیز تلاش اکیپ های امدادی با کمک ماموران هوا برد ادامه یافت‌اماهوز(ساعت ۱۰٫۳۰ صبح) از کوهنوردگم شده اثری بدست نیامده‌است. هم‌اکنون در ارتفاعات‌توچال، تجسس از راه زمین و هوا ادامه دارد و بعقیده یک کوهنورد ورزیده که جزء امدادگران است زنده ماندن کوهنورد گم شده بسیار بعید بنظر میرسد و اینک تنهاباید برای یافتن جسد او جستجو کرد.

فدراسیون‌کوهنوردی ایران در موردگم‌شدن این‌آمریکائی که «گرگ وینسون» نام دارد گفت:

«در موقع برف و باران و سرمای سخت کوهستانی کوهنوردان باید خود را باطناب های مخصوص کوهنوردی به همدیگر متصل کنند.درحالیکه گروه کوهنوردان آمریکایی این اقدام احتیاطی رانادیده گرفته بودند . در پی

گزارش روز

مواظب باشید، خلاف نکنید، راننده اتومبیل پهلویی ممکن است بازرس ویژه باشد

خلاف‌های رانندگی، شب‌ها چند برابر می‌شود

شب های خونین

اگر روزها بسیاری از رانندگان تهرانی، برای گریز از دام ترافیک، خطر می کنند و به دوراز چشم ماموران از مقررات سرباز می زنند، شب ها هم فرصتی است برای خلاف بیشتر، ولی شب ها تخلفات جریمه سیار سنگینی دارد: حوادث خونین!

چراغ چشمک زن یا چراغ زرد در تقاطع‌ها، شب‌ها برای رانندگان عجول و بی توجه به مقررات فرمان‌حرکت سریع است!

هزارها راننده اتومبیل در تهران مقررات راهنمائی و رانندگی را نادیده می گیرند و تا هنگامی که هرکس، خود را موظف به رعایت مقررات نداند نه تنها مشکل رانندگی در شهر ما حل نخواهد شد که روز بروز هم برانبوه مشکلات افزوده می شود.

باید از مقررات رانندگی آگاه بود و دقیقا آنرا به اجرا درآورد، باید از دیدگاه تازه تری بمسائل مبتلا به ترافیک نگاه کرد. اگر روزی فرارسید که هرراننده، وقتی نیمه شب بیک چهارراه خلوت رسید، و چراغ راهنمایی را قرمز دید، دور از چشم پلیس پارا به پدال ترمز فشرد و اتومبیل خود را متوقف ساخت و تا روشن نشدن چراغ سبز یک وجب جابجا نشد، آنوقت میتوان گفت، برای رسیدن بیک راه حل منطقی برای مشکل ترافیک نزدیک شده ایم. نه تنها این را، بلکه رعایت همه مقررات رانندگی را باید چه درشب و چه درروز یک وظیفه انسانی ووجدانی بدانیم و بدرستی بدان عمل کنیم. همه بدون استثناء..... حال نگاه می کنیم به گزارشی از وضع رقت بار رانندگی درشب های تهران بزرگ:

بی اغراق باید گفت: روزها بسیاری از رانندگان از مقررات رانندگی عدول می کنند اما این بی توجهی شب ها دو چندان می شود.

با آغاز شب، گویی تمام مسایل زندگی شهرنشینی و مقررات حاکم برآن رنگ عوض می کند و بیشتر مقررات، حتی درشرایط اجباری و الزامی، ماهیت خود را از دست می دهد و یا درتبعیت از آنها، توجه چندانی صورت نمی گیرد.

مقررات حاکم برراننده‌گی دریک شهر بمنظور رفاه حال و سلامت جان شهرنشینان است و همه باید از این مقررات پیروی کنند تا عبور و مرور درشهر با آرامش، راحتی و سلامت کامل جامعه آن شهر توام باشد.

تخلفات شبانه

عبور از چراغ قرمز، عدم رعایت مقررات درخیابانهای یکطرفه، توقف درمحلهای غیرمجاز، انحراف بچپ، گردش غیرمجاز و سرعت زیاد، عادی‌ترین تخلفات رانندگان بهنگام رانندگی درشب شده است.

مواردی که هرشب درتهران باعث پدید آمدن چندین حادثه خطرناک و اغلب منجر به جرح و ضرب و حتی مرگ می شود.

درمورد اینگونه تخلفات که غالبا دور از چشم پلیس انجام می شود، هیچکس نمی تواند کاری از پیش ببرد، مگر اینکه هرکس شخصا خود را مسئول بداند و موظف به اجرای مقررات باشد.

دراینجا جریمه یا مجازاتهای دیگر نمیتواند کارساز باشد، زیرا اکثرا بهنگام شب پلیسی وجودندارد که متخلف را جریمه کند.

یکی از کسانی که با مسایل شهری آشناست می گوید:

اگر عده‌ای از رانندگان درشب تخلف نمی کنند، فقط بخاطرترس از جان خودشان است، درغیراینصورت‌این عده نیز قید و بند را از دست می دادند.

بعقیده پاره‌ای از مردم، رانندگی درشب از یک حسن برخوردار است و آن خلوت بودن خیابانهاست، ولی این یک حسن، هزار عیب بهمراه دارد که بیشتر رانندگان، بخصوص آنها که درتهران اتومبیل می رانند از آن آگاهند.

اگر خوب دقت کنیم، همین حرکت بانوربالا، درخیابانهایی که روشنایی دارد، خطرناک است و حاصل آن دست کم تصادف شدید از روبرو است. با این وجود، این عمل خلاف را بسیاری از رانندگان ما با طیب‌خاطرانجام می دهند.

هرج و مرج دررانندگی شبانه، درتهران، معمولا از ساعت ۹ شب به بعد بروز می کند، بخصوص درچهارراههایی که چراغ چشمک‌زن دارد. توصیه کارشناسان شهری به مسئولان دایره راهنمائی و رانندگی این است که از مبدل ساختن چراغهای قرمز به چشمک زن درشب خودداری کنند و این وضع تازمانی برقرارباشد که همه مردم، تک تک به مقررات راهنمائی آشنا شوند البته این مسئله روزهای تعطیل هم درتهران حوادث بسیار ببار می آورد.

وقتی چراغ راهنمائی چهارراههای بزرگ چشمک زن می شود، خطردرهرگوشه‌ای کمین کرده است. کسانی که هرگز رعایت حق تقدم را نمی کنند هرگاه برسرچهارراههایی با چراغ چشمک زن برسند انگار کسی آنها را تعقیب می کند، با این تصور که راه فقط برای آنها باز است، پارا برپدال گازها بیشتر می فشارند!

درچنین چهارراههایی هیچ راننده تهرانی تامل را جایز نمی شمرد و همه با حرکت دسته جمعی از چهارسوی چهارراه، چه درشب و چه درروز راه بندانها و حوادث کوچک و بزرگ را افزایش می دهند.

پس این چنین رانندگان، باید سالهای سال، سدچراغ قرمز و طعم تلخ جریمه را بچشند تا بطوراتوماتیک و درهرشرایطی راندن را با هجوم بردن اشتباه نکنند!

میهمانی و سینما

انها که شب به میهمانی و یا سینما و تاتر رفته‌اند و احیانا به شب زنده‌داری پرداخته‌اند، بین ساعت ۱۰ شب تا ۳ بامداد روانه خانه های خود می شوند و این بازگشت و رفت و آمد درشب، عامل اصلی و فزاینده حادثه درشبهای تهران است. هنگام شب، بعلت خلوت بودن خیابانها، سرعت اتومبیلها زیاد است و همین سرعت، باعث بسیاری از تصادفات می شود.

رنگ تیره اتومبیلها، مخصوصا آنها که چراغ خطرعقب و راهنما ندارند بلای دیگری است.

خانم مینا متفکر، که یکسال است گواهینامه رانندگی گرفته ضمن عنوان این مطلب می گوید:

معمولا شب ها هنگامی که رانندگی می کنم، واقعا خلافی از من سرنمی زند، از چراغ قرمز رد نمیشوم زیرا از جان خود و جان دیگران می ترسم.

شبها هنگام عبور از چهارراهها بیشتر مواظب رانندگان و اتومبیلهای دیگر هستم تا اگر خلافی از سوی انها انجام شد، من اتومبیل خود را جمع و جور کنم و صدمه‌ای به کسی وارد نیاید.

من مقابل پلها و درورودی منازل مردم توقف نمی کنم، حتی برای یک لحظه، چه درشب و چه درروز.

تاریکی خیابانها

تاریک بودن خیابانها نیز یکی دیگر از عوامل تصادف درشب است. برای نمونه درحال حاضر خیابان روزولت و ظفرشبهای تاریکی دارند و خطرناک هستند.

آقای حسین علی رحیمی راننده تاکسی به گزارشگر ما می گوید:

بعلت کار مداوم و سنگین روز، شبها کمتر رانندگی می کنم. همین چند شب پیش که برای انجام کاری مجبور شدم ساعت ۳ بامداد از خانه خارج شوم، نزدیک بوددچار حادثه شوم، زیرا هنگام عبور از سریک چهارراه، راننده دیگری بدون توجه به چراغ قرمز قصد عبور داشت ووقتی تصورش را می کنم که ممکن بود، چه حادثه‌ای رخ دهد برخود می لرزم.

راننده دیگری می گوید: شب و تاریکی درتهران برای افراد کمتر از ۱۸ سال که هنوز نتوانسته‌اند گواهینامه رانندگی دریافت کنند، فرصت مناسبی است!

مسبب بسیاری از تصادفات شبانه همین بچه های ۱۵، ۱۶ ساله هستند که احیانا بغل دست آنها پدرشان نشسته و رانندگی می کنند.....

گزارشگر ما درتماسی که با تیمسار شهرستانی رئیس اداره راهنمائی و رانندگی گرفت، اطلاعات تازه‌ای درباره طرحهای این اداره برای مقابله با تخلفات شبانه رانندگان تهران بدست آورد:

اداره راهنمائی و رانندگی تهران چندی است با همکاری اشخاص معینی، یک سازمان بازرسی ویژه تشکیل داده است. بازرسان ویژه خلافهایی را که دور از چشم ماموران راهنمائی و رانندگی اتفاق می افتد مخصوصا درشب، طی گزارشهایی به آن اداره اطلاع می دهند و براساس این گزارش ها اداره راهنمایی و رانندگی برای اتومبیل مورد نظر برگ جریمه صادر می کند. اداره راهنمائی و رانندگی تهران همچنین درنظردارد با وسیع تر کردن سازمان بازرسی ویژه شرایطی بوجود آورد تا بلکه هرراننده هنگام رانندگی حس کند، راننده اتومبیل کناری او مامور ویژه راهنمائی و رانندگی است و درصورت خلاف، از جانب وی صبح فردا برایش برگ جریمه صادرخواهد شد.

تیمسار شهرستانی ضمن اظهار این مطالب افزود: ما به این موضوع که رانندگان هشدار چراغ قراغ قرمز راهنمائی را درشب نادیده می گیرند پی برده‌ایم و به همین منظور مدت زمان بین چراغ سبز و قرمز را درسرتقاطع ها که مدت زمان زیادی داشت تقلیل داده‌ایم، هم اکنون زمان تعداد ۱۷۰ چراغ راهنمائی درچهارراههای تهران به ۲۰ تا ۳۰ ثانیه تقلیل داده شده است، تا اتومبیل ها درشب سریع‌تر حرکت کنند و امیدواریم تا ماه آینده چراغهای راهنمائی کلیه تقاطع ها را به این صورت دراوریم.

تیمسارشهرستانی درمورد کمبود ماموران راهنمائی هنگام شب می گوید:

ماموران خدمت درشب به تعداد نفرات مامور درروز نیستند و اصولا دیده می شود که درشب خلافهای زیادی ایجاد نمی شود و سختگیری ها آن چنانکه درروز هست درشب نیست.

درجهت بهبود

درجهت بهبود ترافیک تصمیم گرفته شده که تابلوهای توقف مطلقا ممنوع نیز مانند تابلوهای توقف ممنوع درفاصله زمانی معین از اعتبار بیافتند و توقف درمحدوده آنان آزاد باشد، مثلا از ساعت ۲۱ تا ۵ بامداد ایستادن درزیر تابلوی توقف مطلقا ممنوع دربعضی مناطق آزاد اعلام شود.

طبق مقررات راهنمائی و رانندگی توقف درسرچهارراهها تا ۱۵ متری تقاطع مطلقا ممنوع است، اما مکرر دیده می شود که رانندگان،اتومبیلهای خود را درابتدای کوچه های باریکی که به خیابانهای اصلی راه دارند پارک کرده و به خانه می روند، این مسئله مشکل بزرگی برای رانندگانی که قصد ورود به خیابان اصلی را دارند ایجاد می کند.

آنها باید تا اواسط عرض خیابان پیش بیایند تا مطمئن شوند از هردو طرف اتومبیل نزدیک نمی شود.

رانندگی درشب علاوه برخطراتی که براثربی توجهی تعدادی از رانندگان به حادثه‌های خونین می انجامد برای خانمها مشکلات زیادی بدنبال دارد.

یک مسافرت دلپذیرتر
باکارت اعتباری ماسترچارج

عید امسال به هر کجای دنیا سفر میکنید ، به جای ارز یا تراولر چک اضافی فقط کافی است کارت اعتباری ماستر چارج را همراه داشته باشید ، و به هنگام پرداخت صورتحساب هتل یا رستوران ، کرایه اتومبیل ، . . . . . و یا خریدهای روزانه فقط کارت اعتباری ماستر چارج را نشان دهید و صورتحساب خود را امضا کنید .

باهمراه داشتن کارت اعتباری ماسترچارج

- در واقع هر نوع پولی در اختیار شماست
- به پول نقد اضافی نیاز ندارید
- پول شما گم و یا دزدیده نمی‌شود
- با اعتبارتان خرید می کنید
- و شما یک شخصیت آشنای بین‌المللی خواهید بود

master charge
THE INTERBANK CARD
INTERBANK
* Marks owned by Interbank Card Association, New York

کارت اعتباری ماستر چارج، در ایران بوسیله سازمان خدمات اعتباری ایران و با همکاری بانک پارس در اختیار شما قرار می‌گیرد .

برای دریافت کارت اعتباری ماستر چارج به سازمان خدمات اعتباری ایران واقع در خیابان ایرانشهر شمالی نبش آذرشهر پلاک ۲۳۴ ساختمان بانک پارس تلفن ۸۲۲۵۳۸ مراجعه فرمائید .

شرکت اِل . اِس . آی
تکنولوژی فردا را امروز به خدمت میاورد

آخرین تکنولوژی پیشرفته مخابرات را در
تلفنهای خودکار کی سیستم ابوانسو جستجو کنید

مدل B.T.104 تلفن رئیس و منشی الکترونیکی با دوخط خارج
مدل B.T.206 تا ۲ خط خارج ، و تا ۶ شماره داخلی
مدل B.T.510 تا ۵ خط خارج ، و تا ۱۰ شماره داخلی
مدل B.T.820 تا ۸ خط خارج ، و تا ۲۰ شماره داخلی
مدل B.T.1030 تا ۱۰ خط خارج ، و تا ۳۰ شماره داخلی

نماینده انحصاری شرکت ال .اس.آی . خیابان ایرانشهر شمالی خیابان آذرشهر شماره ۳۰ ساختمان ال .اس.آی . تلفن ۸۲۶۹۲۲ - ۸۳۹۶۴۶ - ۸۳۹۶۴۷ ۸۲۳۰۰۲ - ۸۲۳۶۴۰ عنوان تلگرافی ۱۱۱ تهران تلکس ۲۱۲۹۷۶

36-62

میشه؟ ... نمیشه!
واقعاً نمیشه گذشت...!

نظرها و اندیشه ها

اطلاعات
بنیانگذار: شادروان عباس مسعودی
صاحب امتیاز و مدیر: فرهاد مسعودی
سال پنجاه و دوم
محل اداره: خیابان خیام. ساختمان اطلاعات
تلکس ۲۱۲۳۳۶ ـ تلگرافی: اطلاعات. تهران. تلفن ۳۲۸۱

سخن روز

قوانین متزلزل

* «قانون عابر پیاده تغییر میکند...
«در مقررات و جرائم تخلفات رانندگی تجدید نظر میشود...
«تغییرات جدید در قانون استخدام...
«قوانین و مقررات گمرکی تغییر میکند...
«روش وصول مالیات تغییر خواهد کرد...

این عناوین را از بین «تیتر»های درشت «اطلاعات» دیروز برگزیده ایم و بطوری که ملاحظه میکنید تنها در خبرهای اساسی یک روز، پنج خبر درج شده است حاکی از تغییر و تبدیل پنج فقره از قوانین و مقررات عمومی.

هر روز که صفحات روزنامه را ورق بزنید با تعدادی از این خبرها روبرو خواهید شد و چنانچه گذارتان به سازمانهای اداری بیفتد، همواره گروهی از مدیران و متخصصان را در کمیسیون های پایان ناپذیر، سرگرم مطالعه و مباحثه برای تعویض و تبدیل مقررات و قوانین خواهید یافت.

در این تردید نیست که قوانین زمینی ـ بر خلاف قوانین آسمانی ـ ازلی و ابدی نیست و بر حسب تغییراتی که در شرایط محیط حاصل میشود، تغییر و تبدیل قوانین و مقررات لازم می آید. ولی از امتیازات نظام دموکراسی یکی همین است که با پیش بینی مراحل مختلف و متعددی برای تدوین و شور و تصویب قانون، ترتیبی فراهم می اورد تا قانون و مقررات هر چه پخته تر و جامعتر و سنجیده تر از زیردست قانونگذار بیرون بیاید و هر چه کمتر به تجدید نظر و جرح و تعدیل نیاز پیدا کند.

چرا؟ بدلیل اینکه استحکام و اقتدار قانون تا حد زیادی وابسته است به دوام و استمرار آن. قانون، هر چه عمرش درازتر باشد خود به خود اعتبار و وقار بیشتری پیدا میکند و هنگامی که مردمی در طول زمان، بارها و بارها با مقررات قانون سروکار پیدا کردند کم کم این مقررات بر حافظه انها نقش می بندد و رعایت قانون، مانند کارهای جاری، عادت افراد میشود. بهمین جهت، در جوامعی که به اجرای دقیق قانون اهمیت میدهند، تا وقتی صورت اضطرار پیش نیاید دست به ترکیب قوانین و مقررات نمی زنند.

در کشور ما، متاسفانه قوانین نماینده سلیقه‌ها است و می بینیم اغلب اوقات کسی که مصدر کاری میشود، طرح لایحه یا مقرراتی را به سلیقه خود تدوین میکند و بعنوان یک ضرورت از تصویب میگذراند. بعد هم به محض آن که او را از راس این کار برداشتند و جای دیگری گماشتند، جانشین او قلم فسخ بر قوانین و مقررات سلف خود می کشد و باز مطابق سلیقه و دوق خودش قانونی تازه و مقرراتی نو در برابر مردم می نهد!

تا قوانین و مقررات چنین سرنوشتی داشته باشند و به معنای واقعی ملهم از ضرورت های ملی و نماینده افکار و اراء عمومی نباشند نمیتوان توقع داشت مردم آن حرمتی را که لازم است نسبت بدانها مرعی دارند. بهترین قوانین و جامعترین و دقیقترین مقررات نیز هرگاه دائما در معرض تغییر و تبدیل قرار گیرند اعتبار خود را از دست میدهند و بی اثر میشوند. بنابراین، محض مزید اعتبار و احترام قوانین، بهتر است حتی مقررات و قوانین بی اهمیت را هم تا وقتی واقعا ضرورت پیدا نکرده است دستکاری نکنیم.

تفسیر سیاسی روز

کوبا در افریقا

نوشیروان کیهانی زاده

دولت امریکا که چند ماه پیش در صدد عادی ساختن مناسبات خود با کوبا بر آمده بود پریشب شدیداً به این کشور اخطار کرد.
وزیر خارجه آمریکا به کوبا گوشزد کرد که به تعهدات خود در مورد فراخواندن نیروهایش ازافریقا عمل نکرده است.
ونس گفت: کوبا نه تنها به تعهدات خود در مورد خارج ساختن نیروهایش از انگولا وفا نکرده بلکه به چندین کشور دیگر افریقائی نیرو فرستاده است.

اظهارات ونس در پی انتشار گزارشهائی بیان شده است که حکایت دارد کوبا به ۱۶ کشور افریقائی مستشار نظامی و یا کماندو فرستاده است.
این گزارشها رقم نظامیان کوبا را در این ۱۶ کشور افریقائی ۲۷ هزار تن نشان میدهد.

ونس ضمن اشاره به این گزارشها گفت کوبا هم اکنون در اتیوپی ، سه تا ۶ هزار نظامی دارد که فعالانه در نیروی هوائی زرهی و توپخانه اتیوپی خدمت میکنند. او گفت که واحد های دیگری از هاوانا به اتیوپی اعزام شده اند که هنوز در راه هستند.
ورود نظامیان کوبا به افریقا چهارسال پیش با کمک رساندن به نهضت های استقلال طلب مستعمرات سابق پرتغال یعنی انگولا، و موزامبیک آغاز شد و به تدریج گسترش یافت، بطوریکه نظامیان کوبا اینک در میان همه جنبش های آزادی طلب افریقا جز دو جناحی که با اتیوپی در مبارزه هستند دیده میشوند.

کوبا این قبیل فعالیت های خود را سالها پیش در نیمکره غربی یعنی در کشور های امریکا لاتین آغاز کرده بود و سپس آن را به افریقا منتقل کرد.

افریقا پس از خروج نیرو های انگلیس و فرانسه و بلژیک به صورت یک میدان باز برای فعالیت قدرتهای دیگر در امد. پس از استعمار زدائی از این قاره، چین زودتر از دیگران پا به افریقا گذارده است.

امریکا پس از شکست در جنگ ویتنام، کار هائی از نوع فعالیتی را که مستلزم اعزام نیرو باشد کنار گذارده است و چین نیز بیش از حد متوجه سیاست داخلی این کشور شده است.
فرانسه وانگلیس که زمانی افریقا را میان خود قسمت کرده بودند و آلمان به خاطر داشتن سهمی در افریقا دو جنگ جهانی اول و دوم را پدید اورد اینک پای خود را از افریقا کنار کشیده اند.
افریقا قاره ای است که هنوز منابع دست نخورده فراوان دارد و نیز میان دو قاره قدیم وجدید قرار گرفته است.
امریکا چند ماه پیش، پس از ۱۵ سال محاصره اقتصادی وحالت دشمنی با کوبا به این کشور لبخند زد، به این شرط که نیرو هایش را از افریقا خارج کند.

کوبا از لبخند امریکا استقبال کرد، ولی در سیاست خود کوچکترین تغییری نداد، بطوریکه اینک امریکا ناچار شده است به این کشور اخطار کند.

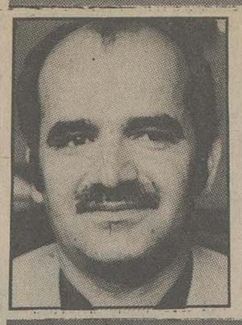

حسین مهری

برندگان سر آسیمه بخت آزمائی

روزی یک فرانسوی به من گفت: «شما با این همه پول که دارید، چه می کنید؟» به اجمال گفتم: «جامعه مان را می سازیم.» دانست که طفره می روم، لبخند زنان گفت: «با این سائقه جهانگردی و سیاحت گری که دو سه سالی ست ایرانی ها را گروه گروه به تماشای دنیا و ولخرجی های جهانی می کشاند، شما جامعه های دیگران را می سازید!»

این فرانسوی آمده بود از من بپرسد آیا در «ژورنال دو تهران» (که در اروپا شهرتی دارد و خاصه «لوموند»، گاه به مناسبت، چیزهایی از آن نقل می کند) کاری برای او پیدا می شود و چون فارغ‌التحصیل دانشجوی مدرسه زبان های زنده شرقی در رشته زبان و ادبیات فارسی بود، با اوضاع تاریخی و سیاسی و اجتماعی ایران، اشنایی هایی داشت و لاجرم به ایرانیان، ارادتی. بنابراین، وقتی گفت: «شما با پول های تان، جامعه های دیگران را می سازید»، شگفت زده نشدم اما وقتی در پی آن افزود: «خواهرم، راهنمای یک بنگاه گشت های پاریسی ست و می گوید ایرانی ها، موقع سیاحت پاریس، برای دیدن بناهای تاریخی از اتوبوس پیاده نمی شوند»، یکه خوردم. دانستم که او بیش از آن می داند که بتوان در برابرش طفره رفت و ابرو جمع کرد.

دو سه ساعتی مهمان ما بود و خرد خرد که بحث پیش می رفت، احساس می کردم انچه می گوید چه اندازه با انچه در ضمیر من می گذرد، موافقت دارد. یک نکته بدیع که در اشارات او دیدم و متوجه شدم که حالت و مسیر کنونی جامعه نودولت ما را به تقریب بازتاب می دهد این بود: «شما اندکی به شخصی شباهت دارید که بلیت بخت ازمایی اش چند میلیون برنده شده است و اکنون از فرط شوق، نمیداند با این چند میلیون چه کند. مسلما در این لحظه های شور و هیجان و سراسیمگی، به فکر همه چیز هست جز یک چیز...»

با شتاب پرسیدم: «آن چیز چیست؟» نخست جواب نداد. اصرار کردم. با پوزش خواهی گفت: چنین کسی به تنها چیزی که فکر نمی کند، استفاده از این گنج بی زحمت برای پیشبرد یا نوسازی فرهنگ شخصی خودش است. او به فکر بسط معرفت خود نیست. می خواهد ورطه های زندگی مادی اش را پر کند. تازه همین کار را هم بی آهنگ و ناموزون انجام می دهد. روانشناسی برنده بلیت بخت ازمایی، روانشناسی مخصوصی ست.»

در این گفته، اگر نه تمام واقعیت، قدری از واقعیت نهفته است. آیا بسیاری از ما به راستی، جز آنکه از این ثروت، ظاهر زندگی مان را بیهوده به زیب و زیور ارایيم و وسایل مادی برآورد نیازهای تجملی مان را فراهم اوریم کاری کرده ایم؟ بسیاری از ما از فکر کردن جدی فرار می کنیم، برنامه یی در کارمان نیست، چون هدف معنوی در این زندگی نداریم، طرح تعالی نداریم، یا اگر داریم، روشنی بی رمقی دارد. یک بریدگی فرهنگی در بطن جامعه ما وجود دارد که اگر فکری به حالش نکنیم، ده سال یا بیست سال دیگر، کار دست مان میدهد، زیرا عمق و وسعت دادن به فرهنگ شخصی، خانوادگی و ملی، دیگر یک تجمل، یک تفنن نیست. این همه، ضرورت زیست در جهانی ست که با روحیه تجمل پرستی و چشم هم چشمی بسر بردنی نیست. این که احاد ملتی، به گشت و گذار در جهان برخیزند و در همه جا، در همه چهار راه ها و نقاط تقاطع جهانی، حضور خود را منتشر سازند، حکایت از ان دارد که برنامه ریزی گذران ایام فراغت آن ملت، چه اندازه کار آمد بوده است. هیچ ملتی به این درجه از پیشرفت نمی رسد، مگر آنکه پیشاپیش از مراحل تکاملی چندی گذر کرده باشد و با گذر از این مراحل که سرشت آگاهی دهندگی دارند، عطش طبیعی دیدن و آموختن و اندوختن در او بیدار شده باشد. باید جهانگرد ژاپنی را ببیند که چگونه با ولع، همه دیدنی ها و شنیدنی ها را می بلعد و به دانش و وقوف و تجربه شخصی تبدیل می کند. باید ببیند او چگونه پول خود را تخته پرس فرهنگی خود می سازد و چگونه ثروت ملی اش را به فرهنگ ملی مبدل می سازد.

بسیاری از ما را نیز کنجکاوی به دیدار عالم می برد، اما عالمی که می خواهیم ببینیم، فروشگاههای زنجیره یی ست، نمایندگی های فروش «پژو» و «بنز» است. کنجکاوی ما انقدر طبیعی و بی غرض نیست که ما را به تماشای «لوور» بکشاند (یک خانم ایرانی، روز آخر گردش در پاریس می گفت» «لوور» را هم نشد ببینم. باشد، در تهران می گویم دیدم) «لوور» دیدن، «بریتیش میوزیوم» دیدن، زحمت دارد، حوصله و دقت می خواهد، احتیاج به فکر کردن دارد. وانگهی، مگر ما موزه ایران باستان را دیده ایم که «لوور» را ببینیم؟ مگر ما در تاریخ سیاسی و هنری ایران تامل کرده ایم که اکنون بخواهیم در علل رشد و ترقی سیاسی و فرهنگی غرب غور کنیم و رازهای پیشرفت آن ها را برباییم؟ گور پدر این فرانسوی ها و تمام این اروپایی ها. این ها همان ها هستند که الجزایر و افریقا را به خاک و خون کشیدند و هندوچین و آسیا را تاراج کردند.

بله، این ها همان استعمار گرانند، همان ها که پسرعموهای شان در آمریکا، بزرگترین قدرت تاریخ را ساخته اند و دنیا حتی اروپا، بدون اجازه ان ها نفس به راحت نمی کشد.

آری، این استعمارگران، همان «کشتنیان» اند. تنها اتومبیل ها و لباس ها و مدها و رستوران ها و سکس ها و کاباره ها و اشیای تجملی شان خوب است. این که کدامین نیرو، آن ها را به صحنه جهانی افکند، با چه پویایی و تحرکی، تمدن جهان روای امروزی را (با همه نقطه ضعف هایش) ساخته اند و چگونه جامعه های پیچیده خود را نسبتا به آسانی و غالبا براساس اعتماد دو جانبه اداره می کنند، امر در خور ملاحظه ما نیست. از کسانی که تورهای ایرانی را به اروپا و امریکا میبرند، (تورلیدرها) بپرسید، به شما خواهند گفت که هیچیک یا تقریبا هیچیک از برنامه های بازدید از موزه ها و بناهای تاریخی اجرا نمی شود.

سئوال غالب کسانی که با این تورها به «جهانگردی» می روند، این است: «فروشگاه کجاست؟»

از همینان دربازگشت از سرزمین های غربی، بپرسید: «چه کتاب هایی خریده اید؟» مطمئن باشید که اکثریت قریب به اتفاق شان، در همین ایران، کتاب نمی خرند، چه رسد که عطش کتاب، آن ها را به کتاب فروشی های پاریس و لندن و نیویورک بکشاند.

بسیاری از آنها متاسفانه زبان نمیدانند و در نتیجه با دست خالی می روند و با ذهن خالی تر نیز باز میگردند. آن ها هم که در ایران کباده زبان دانی میکشند، در محیط زبان معلوم میشود مردمی درمانده اند حتی یک استاد زبان انگلیسی را که در دانش سرایعالی استاد خود مابود در پاریس دیدم که از سفارش دادن یک قهوه به زبان انگلیسی عاجز بود.

این چنین است که نه یک سیاست فراغت صحیح، نه یک فرهنگ کارساز مسافرت، ما را به این سفرهای جهانی میبرد. کنجکاوی، این نیروی پوینده و انگیزاننده جهانگردان بزرگ ایرانی که در سخت‌ترین اعصار رفت و آمد و نقل مکان، به سیر واقعی آفاق وانفس میرفتند، و با دست‌های پروذهن های سرشار باز میگشتند، ما را به سفر نمیبرد. پول، ما را به سفر میبرد. جاذبه خرید بنجل های غرب (همان غربی که استعمارگر است و سایه اش را در لفاظی مان با تیر میزنیم) بسیاری از ما را به سفر میبرد. آیا به راستی، مابلیت بخت آزمایی برده‌ایم و روانشناسی سراسیمگی برما حکومت میکند؟ شاید به تحقیق چنین نباشد، اما به تقریب همین است. بسی از ما ثروت زحمت نکشیده داریم. بسی از ما در شغل و حرفه‌مان، روحیه بساز بفروش های ناگهانی ثروتمند شده را داریم. میگویند باد آوردهٔ را باد میبرد، اما حکمت پیشینیان همیشه با واقعیت‌های ملموس زندگی روزانه نمی خوانند. این ثروتی که اکنون ما داریم و به عبارت بهتر، عده یی از ما داریم، در واقع، به هیچ روی باد آورده نیست، بی صاحب نیست.

مالکیت شخصی، در آخرین تحلیل، مالکیت ملی است. آری، این ثروت ملی‌ست ثروت من و شما نیست. ثروتی‌ست که آینده های پایدار را باید با آن ساخت. ثروتی نیست که آن را در چهار راه های جهانی تفریح و تفرج، دود کنیم و در معابد بین المللی سکس، و سرمیزهای قمار، هزار هزار یا میلیون میلیون برباد دهیم، با این ثروت، ولو آنکه آسان بدست آمده باشد باید کارهای گران کرد. این باد آورده را که در واقع به هیچ روی باد آورده نیست، نباید گذاشت باد ببرد. و ما گذاشته‌ایم که باد آن را ببرد. گذاشته‌ایم باد ما را ببرد. این که ثروت کنونی، چگونه توزیع شده است و چه نابرابری ها و نامیزانی ها در کار توزیع آن رخ داده است بحث این جا نیست. این جا میخواهیم بگوییم آنها که از این ثروت، به حق یا به ناحق، برخوردار شده اند، آیا از ارزش پول در امر خطیر برنامه ریزی در زندگی شخصی و ملی تصوری دارند، آیا میدانند که «برنامه ریزی، یعنی سفارش دادن آینده» و با کار برد مناسب این پول میتوانند آینده اجتماعی و فرهنگی نسل‌های ایرانی را بیمه کنند؟ پولی که تبدیل به وقوف شخصی و قوام اجتماعی و ملی نشود، گنج قارونی است که در دل خاک فرو میرود. دردماعمدتا درد نخواندن و فکر نکردن و برنامه نریختن است، درد نخواستن و هدف‌های معنوی بزرگ را نشانه نگرفتن است. بسا که از ثروت مان، کوره غرایز اولیه‌مان را می تابانیم، دنیا را اسکناس درمشت می گردیم، اما تهی دست باز میگردیم، به عبارت دیگر با بار بار جامه و اشیاء تجملی که ساخت خودمان نیست: آراسته ترین خانه ها، مجلل ترین لباس‌ها و کمترین ظرفیت و حوصله برای آموختن و اندوختن، این چنین همیشه نیمی از بدن‌مان لمس خواهد بود... به یاد آوریم که ما فرزندان اراده بزرگ و کنجکاوی های بزرگ هستیم، به یاد آوریم که دود چراغ خوردگان ما، بسیاری از چراغ‌های دنیا را روشن میکردند. به یاد آوریم که دود چراغ خوردن، همواره در زبان ما در معنای مجازی اش به کار رفته است، در معنای تلاش بی امان برای فراگرفتن، برای بهتر دانستن، برای به درخشش در آوردن فکر، برای تبدیل غریزه به خرد، برای فتح جهان، برای همیشه زیستن، برای هرگز نمردن.

چهل سال قبل...

در تهران «بنگاه زناشوئی» تاسیس شد

بمنظور تسهیل امر زناشوئی و خدمت به بهداشت عمومی که بهترین وسیله تزیید نسل است اخیرا بنگاهی بنام «بنگاه پیوند» تحت نظر یکی از بانوان با تجربه در خیابان شاه تشکیل یافته است.

این بنگاه تصمیمات راجع به امر زناشوئی را بطور شرافتمندانه و در عین حال با نهایت متانت و دقت در تحقیقات مقدماتی انجام داده و با در نظر گرفتن مکنونات خاطر طرفین آنها را به ازدواج مطلوب و ابرومندی طبق قوانین جاریه و رسوم و عادات خانوادگی خود بهره مند میسازد.

بنابراین هرگاه داوطلب ازدواجی اعم از مرد یا زن (در مورد دوشیزگان باید اول آنها مراجعه نمایند) میتواند با مراجعه به این بنگاه پس از معرفی و تعیین وضعیت خود تحت شرایط و مختصات همسر آینده اش را معین نموده بازدواج مطلوبی نائل گردد.

و نیز کسانی که خودشان اشخاصی را برای همسری در نظر گرفته ولی وسائل ارتباط با آنها برایشان ممکن نیست این بنگاه با خانواده طرفین داخل مذاکره شده وسائل تسهیل امر را فراهم میسازد.

مراجعه کننده گان باید قبلا شناسنامه و گواهینامه تندرستی خود را بضمیمه تقاضا نامه ازدواج بدفتر بنگاه سپرده تعهد نامه مخصوص را امضاء نمایند.

امار صادرات کشور

آمار صادرات پنج ماهه کشور در سال جاری از اول فروردین تا آخر مرداد ۱۳۱۷ مبلغ ۱۷۸/۸۶۲/۸۴۷ ریال بوده است.

کالاهای مهم صادراتی در پنج ماهه مزبور در درجه اول قالی و قالیچه بود که مبلغ ۳۰/۴۰۹/۵۱۳ ریال صادر شده، بعد پنبه میباشد که در حدود ۲۸/۲۷۰/۸۲۸ ریال از گمرکخانه های کشور صادر گردیده است.

نیروی ایمان

امروز در ساعت ۶ بعد از ظهر جناب آقای مظفر اعلم وزیر امور خارجه تحت عنوان نیروی ایمان در تالار دارالفنون باحضور جناب نخست وزیر و جناب آقای رئیس مجلس و جناب آقای رئیس دربار شاهنشاهی و روسای ادارات و استادان دانشگاه ، محترمین که با خانمهای خود حضور یافته بودند ایراد نمودند و سخنرانی ایشان ساعت ۷ بعد از ظهر خاتمه یافت.

همچنین ساعت ۶ بعد از ظهر دیروز آقای علی شریعتمداری در دبستان مازیار در اطراف حقوق زن و شوهر نسبت به یکدیگر و آقای وامق مدرسی در باره وظایف قانونی افراد نسبت بهم در دبستان شاهدخت سخن راندند.

ورود به تهران

آقای دکتر مهدی کاوس متخصص در امراض داخلی و جهاز هاضمه واکسترن سابق بیمارستان های پاریس که چند سال در اروپا مشغول تحصیل بوده اند اخیرا مراجعت و بتهران ورود نموده اند.

درگذشت آقاسید محمود

بمناسبت فوت آقاسید محمود فرنودی ناظم مجلس شورای ملی جنازه فقید سعید ساعت ۹ صبح فردا از منزل شخصی واقع در خیابان ری. میدان شاه، کوچه شترداران به امامزاده عبدالله حرکت داده خواهد شد و مجلس ختم یک روز بعد در مسجد محمودیه خیابان برق منعقد میشود

فرماندار شیراز

آقای اعظام قدس کفیل فرمانداری شیراز از طرف وزارت کشور بسمت فرمانداری این شهرستان منصوب گردیده اند

ورود بازرس

اراک ـ آقای علی اکبر عقیلی بازرس اداره کل آمار و ثبت احوال وارد و مشغول بازرسی میباشد

قابله بیمارستان

نوشهر ـ بانو دکترس عادل عباسی بجای دکترس اقدس گنجه بسمت مامائی بیمارستان نوشهر وارد شده اند.

روغن تقلبی

تبریز ـ اخیرا مقدار صد حلبی روغن مخلوط و تقلبی از سه نفر بوسیله مامورین شهرداری کشف و توقیف شده بود کمیسیون مربوط تصویب نمود که روغن های مخلوط را در چهار نقطه شهر با حضور یکنفر از اعضای کمیسیون و نماینده شهرداری به نصف قیمت بفروشند و در ضمن مراقبت شود که به اشخاص بی بضاعت داده شود.

«نقل از اطلاعات ۲۳ بهمن ۱۳۱۷»

آرزوی بزرگ شاهنشاه

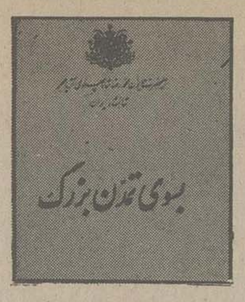

۱۴

پس از پایان غائله آذربایجان که تهدید بزرگی برای تمامیت ارضی و حاکمیت ملی ما بود، لازم بود در سه مورد دیگر نیز به رفع آثار تجاوزهائی که قبلا بدین تمامیت و حاکمیت وارد آمده بود و ادامه داشت اقدام شود. یکی از این سه مورد، چنانکه گفته شد استیفای حقوق ملی ما در زمینه نفت و جلوگیری از ادامه بهره گیری استثماری خارجی از این ثروت بزرگ مملکت بود. مورد دیگر احراز حاکمیت غصب شده ایران برجزایری بود که در خلیج فارس به ناحق از طرف امپراتوری سابق انگلستان تصرف شده بود وبرای ایران امروز ادامه این اشغال قابل تحمل نبود مورد سوم احراز حقوق مساوی برای ایران در شط‌العرب و از میان بردن وضعی غیر منطقی و خلاف موازین حقوقی بین المللی بود که در زمان قدرت امپراتوری انگلیس و ضعف ایران بموجب قرارداد قسطنطنیه بطور یکجانبه به کشور ما تحمیل شده بود. این هر سه مورد، بقایای دوران نفوذ استعماری و امپریالیستی خارجی بود و بهمین دلیل هیچیک از آنها برای من، به عنوان مظهر حاکمیت و تمامیت ملی این کشور قابل تحمل نبود. از بین بردن تمام نابرابریها و یادگارهای امپریالیستی از مهمترنی وظایفی بود که من برای خویش قائل بودم، و برای این کار همواره در انتظار فرصت و شرائط مناسب بودم. البته این شرائط مربوط به آمادگی روحی ملت ایران نبود، زیرا اطمینان داشتم که هر موقع از این ملت برای کاری میهنی دعوت کنم، این دعوت با جان و دل قبول خواهد شد. بدین جهت بمحض آنکه شرائط لازم فراهم شد، ما در هر سه مورد اقدام کردیم، و در هر سه مورد نیز بطور کامل موفق به از میان بردن نابرابریهای تحمیلی عصر امپریالیسم و احقاق قاطع حقوق حقه ملی خود شدیم. در رودخانه مرزی ارس نیز ما و اتحاد شوروی براساس تساوری حقوق در امر بهره برداری از آبهای این رودخانه برای آبیاری و تهیه برق شرکت داریم. بدین ترتیب اکنون تمامیت و حاکمیت ارضی ما بطور کامل تامین شده است و اختلافی دراین زمینه میان ما و هیچیک از همسایگان وجود ندارد.

ـ یکی از زمینه های فعالیت بین المللی ما، کوشش در تعدیل نظم اقتصادی موجود جهان است که در فصل اول این کتاب سعی کردم خطراتی را که ادامه آن نه تنها برای کشورهای در حال توسعه بلکه بالمآل برای خود جهان صنعتی نیز که بظاهر طرف بهره گیرنده آن است در بردارد تشریح کنم، و دراین جا توضیح بیشتری را دراین باره ضروری نمیبینم. فقط تذکر این نکته را لازم میدانم که شرکت فعالانه ما در حل این مشکل شماره یک عصر ما تنها بخاطر خودمان نیست، زیرا ما اکنون تقریبا مرحله در حال توسعگی را پشت سر گذاشته‌ایم. ولی این برای ما دلیل آن نیست که سرنوشت خودمان را از سرنوشت جامعه بشری بخصوص از سرنوشت اکثریت عظیم این جامعه که تعدیل بنیادی نظام اقتصادی کنونی برایشان اهمیت حیاتی دارد جدا کنیم. ما هرگز شریک این طرز فکر اشتباه آمیز و خطرناک نخواهیم شد، و در هر شرائط نیرومندی اقتصادی که باشیم آنچه را که مصلحت حیاتی همه جامعه بشری تشخیص دهیم، مصلحت حیاتی خود نیز خواهیم دانست.

ـ براساس سیاست مستقل ملی، کشور ما اکنون در سازمانها و اتحادیه های متعدد بین المللی شرکت دارد و در همه آنها نقش فعالانه ای را ایفا میکند که همواره برمنطق وواقع بینی و عدالت و نیک اندیشی متکی است. مهمترین این سازمانها، بغیر از سازمان ملل متحد و مؤسسات وابسته بدان، سازمان کشورهای صادر کننده نفت (اوپک) است، که چنانکه همه میدانند ایران در آن نقش قاطعی دارد. دراین مورد نیز این نقش همواره نقشی واقع بینانه و حساب شده و دور از افراط و تفریط بوده و هست، و دران پیوسته دفاع از منافع ملی و منافع کشورهای هم پیمان این سازمان با رعایت منطقی مصالح جهانی بموازات یکدیگر در نظر گرفته شده است.

ـ از نظر نظامی، ما خواهان خلع سلاح عمومی و کامل و تحت کنترل بین المللی هستیم تا بدین ترتیب از یکسو کابوس وحشت و مرگ که از راه مسابقه عنان گسیخته تسلیحاتی سراسر جهان را فرا گرفته است از میان برداشته شود، و از سوی دیگر سرمایه ها و نیروهای عظیمی که اکنون دراین راه صرف میشود در راه بهبود زندگی بشر و ترقی سطح زندگی و رفاه جوامع انسانی بکار افتد. در اجرای این سیاست، کشور ما از اولین ممالکی است که قرارداد منع گسترش سلاحهای هسته ای را امضاء کرده و در تمام موارد دیگر نیز از کوششهای مربوط به محدودیت تسلیحاتی و بطریق اولی خلع سلاح جهانی جانبداری نموده است.

ـ در سیاست بین المللی ما، و بالطبع در سیاست ملی ما، مقام خاصی با اهمیت استثنائی به خلیج فارس و امنیت آن اختصاص یافته است. علت این است که خلیج فارس شاهرگ حیاتی اقتصاد ایران و اقتصادی دیگر کشورهای ساحلی آن است، و درعین حال امنیت راههای ارتباط دریائی که میباید رسانیدن نفت را به سراسر جهان تضمین کند به امنیت این شاهراه آبی وابسته است. هرنوع لطمه‌ای که به این امنیت، چه از راه اقدامات نظامی و چه از راه خرابکاری وارد آید، نتایجی با ابعاد چنان مخرب خواهد داشت که حتی تصور آن نیز دشوار است. چنین فاجعه‌ای نه تنها توسعه اقتصادی کشورهای این منطقه از جهان را فلج خواهد کرد، بلکه اقتصاد تمام دنیا را که تا حد بسیار زیادی به نفت خلیج فارس وابسته است در هم خواهد ریخت.

خلیج فارس در حال حاضر بیش از ۷۰٪ نفت مورد نیاز اروپا و ۹۰٪ نفت مورد نیاز ژاپن را تامین میکند. چطور میتوان اجازه داد که فعالیتهای آشکار یا پنهانی خرابکارانه بتواند مثلا با منفجر کردن یک نفتکش عظیم در تنگه هرمز، این شاهراه حیاتی را بروی کشتیرانی بین المللی ببندد؟

با توجه به این وضع حساس، سیاست قاطع ما در این مورد تامین صلح و ثبات و امنیت خلیج خلیج فارس و همکاری دوستانه و صمیمانه با کلیه کشورهای ساحلی آن براساس احترام متقابل و اشتراک مساعی در زمینه های اقتصادی و عمرانی و فرهنگی، و دفاع از امنیت این خلیج است، که میباید صرفا و بدون دخالت قدرتهای خارجی برعهده کشورهای ساحلی آن باشد. برای این منظور کشور ما در امر ایجاد یک قدرت نیرومند دفاعی دریائی و نظامی در خلیج فارس اهمیت حیاتی قائل است و این وظیفه‌ای است که ما بخاطر حفظ امنیت این شاهراه حیاتی آبی درانجام آن قصور نخواهیم کرد.

ـ در زمینه اقتصادی، سیاست بین المللی ایران در درجه اول معطوف به استقرار نظام اقتصادی نوین و عادلانه‌ای بجای نظم اقتصادی غیر عادلانه و کهنه شده کنونی است که دیگر مطلقا جوابگوی نیازهای دنیای امروز با تحولات و تغییرات بنیادی آن نیست. دراین نظام جدید اقتصادی باید کشورهای پیشرفته در تعیین قیمت خرید مواد اولیه کشورهای در حال توسعه و قیمت فروش محصولات صنعتی خود فعال مایشاء نباشند، و به عبارت دیگر زیان کم کاری و نابسامانیهای اجتماعی کشورهای پیشرفته که باعث افزایش بهای تمام شده کالاهای ساخت آنهاست از جیب کشورهای در حال توسعه پرداخت نشود. در حل این مسئله اساسی، که ریشه غالب مشکلات و تشنجات جهان امروز است، ما معتقد به گفتگو و مذاکره منطقی وواقع بینانه هستیم، و نه رویاروئی دوگروه که خواه ناخواه میتواند به اصطکاکی فاجعه انگیز و ویرانگر منجر گردد.

ـ یک جنبه دیگر سیاست جهانی ما در زمینه مسائل اقتصادی، همکاریهای اقتصادی بین المللی و کمک به کشورهای در حال توسعه بمنظور پیشرفت برنامه های سازندگی آنهاست. در رشته همکاریهای اقتصادی، کشور ما در سالهای اخیر یک سلسله قراردادهای مهم با گروه های مختلفی از ممالک پیشرفته و ممالک در حال توسعه منعقد ساخته است که از لحاظ تاثیر در تعادل نیروی اقتصادی بین المللی اهمیت زیاد دارد. قراردادهای تجاری مهمی نیز با کشورهای پیشرفته امضاء شده که هدف اصلی آن تامین همکاریهای دراز مدت با آنها در راه صنعتی کردن سریع کشور ما بوده است. یک سلسله سرمایه گذاریهای دولتی نیز از جانب ایران در خارج انجام شده که مهمترین آنها خرید قسمتی از سهام چند شرکت بزرگ غربی است. این سرمایه گذاریها صرفا بمنظور تحصیل منافع اقتصادی انجام نگرفته، بلکه غرض اصلی خریداری و اکتساب تکنولوژی پیچیده آنها بوده است. در مورد کمک به کشورهای در حال توسعه و پیشرفت طرحهای عمرانی جهانی، کشور ما کوششهای موثری مبذول داشته است. همراه با نخستین افزایش بهای نفت، خود من تشکیل بنیادی را پیشنهاد کردم که دران دوازده کشور تولید کننده نفت و دوازده کشور صنعتی جهان هر کدام قریب ۱۵۰ میلیون دلار بپردازند و دوازده کشور بنمایندگی از جانب ممالک در حال توسعه نیز دران شرکت کنند، و این هیئت طرحهای خوب و سالمی را که برای عمران جهان ارائه میشود با همکاری بانک جهانی و صندوق بین المللی پول بررسی کند و در صورت تایید، از محل اعتبار بنیاد بشرطی که هر سال حداقل سه میلیارد دلار بدان واگذار شود، مبالغ لازم بصورت وامهای دراز مدت و کم بهره با شرائط آسان به کشورهای نیازمند داده شود. بدین ترتیب من خطوط اساسی یک برنامه رفاه جهانی را به سازمان ملل متحد پیشنهاد کردم که در چهار چوب آن، یک بانک عمران بین المللی بیطرف میتواند به تسریع پیشرفت اقتصادی تمام کشورهای جهان کمک کند. این طرح به ایجاد یک مشارکت مثبت و تعاون جهانی کمک خواهد کرد، زیرا از یک طرف به کشورهای صنعتی که اکنون با مشکلات اقتصادی متعدد مواجه هستند، با دریافت سفارشهای کشورهای وام گیرنده برای زنده نگاه داشتن اقتصاد خود و احتراز از مواجهه با بحران اقتصادی، یاری میدهد و از طرف دیگر به کشورهای در حال رشد در گسترش نیروی اقتصادی و صنعتی آنها کمک میکند. بدیهی است چنین سازمانی صددرصد بیطرف خواهد بود و هیچگونه وابستگی یا تعهد سیاسی نخواهد داشت، و درهای آن نیز بر روی همه باز خواهد بود. این در واقع پی ریزی یک تعاون جهانی یعنی یک سازمان ملل اقتصادی است، منتها سازمان مللی که این بار ضمانت اجرائی نیز خواهد داشت.

***

نیروی دفاعی ما در عین آنکه ضامن حاکمیت و قدرت ملی ما است، عامل تعیین کننده‌ای در موقعیت جهانی ما نیز هست. این نیروئی است که صرفا بخاطر حفظ تمامیت و امنیت ملی ما و بدون انگیزه تجاوز یا توسعه طلبی بزیان دیگران، پی ریزی شده است و تا وقتی که شرائط نگران کننده بین المللی ایجاب کند، مسلما در تقویت آن در حدی که ضروری تشخیص دهیم کوتاهی نخواهیم کرد.

قدرت نظامی ما نه فقط از نظر دفاع ملی ضروری است، بلکه از لحاظ تضمین تحولات اجتماعی همواره عامل قاطعی بوده است. این واقعیت بخصوص در تحقق انقلاب ایران به ثبوت رسید، زیرا اگر قدرت بازدارنده این عامل نظم و ثبات نبود، اجرای قدم بقدم اصول انقلاب با تحریکات و آشوبها و توطئه های عناصر فئودال یا عمال ارتجاع سرخ و ارتجاع سیاه روبرو میشد، کمااینکه در سالهای اخیر همین قدرت، خرابکاریهای تروریست ها و آدمکشان و هرج و مرج طلبانی را که عامل اجرای سیاستهای غیرایرانی هستند خنثی کرده است.

در راه تمدّن بزرگ

بقیه در صفحه ۲۲

آب شمال شهر، روزی چند بار قطع میشود.

مسایل مردم

میدان کاه‌وسبزی، بهداشت مردم را بخطر انداخته

شهرداری وعده کرده بود، میدان کاه را به فضای سبز تبدیل کند، پس از چند سال هنوز این وعده عملی نشده است!

با اینکه در سال گذشته ۳۸۰ میلیون تومان برای نوسازی و به سازی جنوب پایتخت اختصاص داده شد، اما هنوز در جنوب شهر از بهداشت و نظافت خبری نیست، اسفالت و جدول بندی و فضای سبز تازه‌ای ایجاد نشده و هیچ ساختمان و تاسیسات جدیدی که نشان دهنده عمران و آبادی در جنوب شهر باشد بوجود نیامده است.

جنوب شهری‌ها می گویند: آن همه سروصدائی که سال گذشته برای بازسازی و نظافت و رفاه ما جنوب شهری‌ها براه انداختند، نتیجه‌اش چه بود؟ ما که هنوز در همان محیط قبلی زندگی می کنیم همان محیط کثیف و پراز زباله با جویهای پراز لجن نفس می کشیم، پس حالا که صحبت از مبارزه با آلودگی محیط زیست است دستکم به اسفالت و نظافت جنوب شهر توجه کنید و اجازه ندهید ساکنان این منطقه وسیع و پرجمعیت پایتخت در دام انواع بیماریهای میکروبی و عفونی قرار گیرند.

***

عمران و آبادانی جنوب تهران و توجه به وضع جنوب شهربهای پایتخت مسئله دیروز و امروز نیست و جنوب شهری‌ها دیگر به وعده‌هایی مسئولین شهری برای رفاه حال آنان می‌دهند، عادت کرده‌اند.

شاید بسیاری از شمال شهری‌ها و حتی آنهائیکه در غرب و شرق پایتخت بسر می‌برند، کمتر گذرشان به جنوب شهر افتاده باشد و از نزدیک میدان تره بارفروشها، میدان امین السلطان، خزانه فرح آباد و میدان کاه را دیده باشند، این قسمت از تهران حکایت دیگری دارد و نه تنها از زرق و برق فروشگاههای بزرگ، دراگ‌استورها و سوپر مارکتها و کاباره‌های مجلل در آنها خبری نیست که در بعضی جاها یک وجب اسفالت سالم هم، بسختی می‌شود پیدا کرد.

زمستانها آب لجن که از تجریش و خیابان کورش کبیر و شمال و شرق تهران سرازیر می‌شود یکراست وارد خانه‌های مردم شده و فرش و رختخواب آنان را در برمی گیرد، علاوه براین، دود کارخانه‌ها و کوره پزخانه‌های جنوب تهران هم یکراست به چشم جنوب شهری‌ها می‌رود.

اما جالب اینجا است که شمال شهر نشین‌ها سرشکوه و گله باز می کنند و دم از آلودگی هوا. بوسیله کارخانه‌ها و کوره پزخانه‌های جنوب شهر سر میدهند. در میدان معروف تره بار فروشها و میدان سبزی، با اینکه هر روز صدها تن میوه و سبزی مصرف تهرانی‌ها از آنجا توزیع می‌شود، ولی رعایت بهداشت و نظافت در این محل مفهومی ندارد و خیابانهائی که باین میدان منتهی می‌شوند، مثل خیابان مولوی و صاحب جم نیز هیچکدام نه اسفالت درست و حسابی دارند و نه نظیف و بهداشتی هستند، مثلا در همان محلی که میوه‌ها ریخته می‌شوند، زباله دانی و بوی گند کثافت هم هست ساکنان این منطقه می گویند:

چه کسانی باید این لجن و کثافتی را که در تمام سال اینجا تلنبار شده است پاک کنند تا ما هم یک زندگی بدون دردسر و تمیز داشته باشیم. بدتر از میدان سبزی، میدان کاه است که بیشتر به زباله دانی شبیه است تا یک میدان.

در این میدان تپه‌هائی از کاه در گوشه و کناره خیابان و در فضای باز بوجود آمده است که راه عابر پیاده را هم اغلب مسدود می کند و از ۴۱ سال پیش که این میدان در پایتخت بوجود آمد، تا این تاریخ هیچ تغییری که نشانه فعالیت عمرانی باشد، در ان دیده نشده است و در کوچه‌ها و خیابانهای این میدان گوسفند و گاو ازادانه در حرکت هستند و فضولات آنها جوی آب و کوچه‌ها را پرکرده و بوی گند ان فضا را انباشته است.

گزارشگران ما در گفتگویی که با چند تن از ساکنان این محل بعمل آوردند معلوم شد:

شهرداری چند سال قبل قول داده بود که محل میدان کاه و سبزی را به پارک وسیعی تبدیل کند که هم فضایی سبز برای جلوگیری از آلودگی هوا باشد و هم تفریحگاهی برای اهالی، اما هنوز این میدان بهمان صورت باقی مانده و ظرف این مدت هیچ خبری از فضای سبز و پارک نشده است.

باین ترتیب جنوب شهری‌ها اصرار دارند بدانند پس بودجه‌ای که هر سال برای آباد ساختن جنوب پایتخت در نظر گرفته می‌شود، صرف آبادانی کدام قسمت تهران شده است و اگر هم این مبالغ هنگفت که فقط ارقام ان بگوش جنوب شهری‌ها می‌خورد برای بهبود جنوب شهر بکار میرود، چگونه است که انان متوجه نمی‌شوند!

آنها می گویند: بهر حال مهمترین مساله فعلا برای ما همان تامین بهداشت و نظافت محیط و حداقل ایجاد یک فضای سبز کافی و مناسب است تا بیشتر از این در میان دود و کثافت بسر نبریم و ما هم مثل بقیه مردم تهران که اگر کسی زباله کنار خانه‌شان ریخته باشد، گوشی تلفن را برمیدارند و به صدجا تلفن می‌زنند و تا شهرداری اقدامی نکند، آرام نمی‌نشینند، به ما هم توجه کنند.

اینجا میدان کاه در جنوب تهران است، این میدان راشهرداری قرار بود چند سال پیش تبدیل به پارک کند که هم از آلودگی هوا در جنوب تهران کم شود و هم اهالی از فضای سبز ان استفاده ببرند، اما هنوز بهمین صورت باقی مانده و بصورت یک زباله دانی درآمده است.

دادگاهی که همه حاضرین در آن متهم اند و همه متهمین، مجرم!

غلامحسین اخوان

صفحه بند روزنامه میخواست علامت «فلش» را در محلی قرار دهد که جای آن نبود، به او گفتم، این فلش را در اینجا مگذار چون جایش اینجا نیست.

گفت: چه عیبی دارد؟

صفحه را زیباتر می کند:

گفتم نه جانم علامت فلش یا هر علامت دیگری برای زیبائی و زیبا کردن صفحات نیست، بلکه طبق قراردادهای اجتماعی هریک از این علامت ها مفهوم خاصی دارد که اگر درجای مناسب خودش بکار نرود، یا اصولا نامفهوم میگردد و یا مفهوم مخالف میدهد.

گفت: من میخواهم این، بقول تو، یک قرارداد اجتماعی را عوض کنم و علامت فلش را برای آرایش صفحه بکار برم و بتو قول میدهم آب هم از آب تکان نخورد.

گفتم: چه حرفی است میگوئی. حتی برای یک کلمه یا جمله که اشتباه گفته یا نوشته شود موج اعتراض و گلایه بر می خیزد، مگر نمی بینی چندین و چند ماه و سال است برسر فارسی سره و ناسره چه بحث های کشدار و گاه تندی در گرفته و هر دسته و گروه برای خود طرفدارانی دست و پا کرده‌اند و همه روزه هل من مبارز می طلبند. و این برای اینست که همین قراردادهای اجتماعی بهم نخورد و خدای نخواسته «بتمرگ» جای «بنشین» را نگیرد.

گفت: اینها که تو میگوئی همه در مرحله لفاظی است و بسیار کسان هستند که در لفظ میگویند «بفرما» و عملا میگویند «بتمرگ» و آب هم از آب تکان نخورده و هیچکس هم نگفته است چرا. مدتهاست کلمات، جملات و حتی اسامی مفهوم واقعی «بقول تو» قرارداد اجتماعی خود را از دست داده و حتی مفهوم مخالف پیدا کرده ولی هیچکس اعتراضی نکرده است، اکنون تو برای گذاشتن یک فلش ناقابل، قال میکنی.. مثلاً وقتی میگویند «دادگاه» چه مفهومی را در ذهن متبادر می سازد؟ و یا معنی کلمه دادگاه چیست؟

گفتم، معلوم است دادگاه محلی است که شاکی و مشتکی عنه یا مدعی و مدعی علیه برای حل و فصل دعاوی خود به آنجا مراجعه می کنند و قاضی دعوی طرفین را گوش می کند و رای خود را منطبق با حق و واقعیت صادر می کند.

گفت: قبول دارم که این مفهوم کلمه دادگاه است و دادگاه یعنی محل دادخواهی. ولی آیا نام دادگاه تخلفات راهنمائی و رانندگی بگوشت خورده؟ این نام در این جا مفهوم خود را از دست داده و هیچکس هم نگفته چرا؟

گفتم چطور؟ گفت: دادگاه تخلفات رانندگی، تنها دادگاهی است که همه حاضران در محضر دادگاه متهم‌اند و همه متهمان هم مجرم!

وقتی کسی بهرنحوی سروکارش به این دادگاه بیافتد کمترین مجال برای دفاع از خود، برای دادخواهی و برای بیان استنادات خود ندارد.

چندی پیش، میخواستم اتومبیلم را بفروشم طبق معمول برای اخذ استعلام (خلافی) به دایره اجرائیات راهنمائی و رانندگی مراجعه کردم با وجود اینکه کوچکترین تخلفی را مرتکب نشده بودم. گفتند، خلافی داری و باید به دادگاه بروی، به دادگاه که حدود ۲۰ نفر در آن نشسته و قاضی هم درصدر قرار داشت رفتم. و نشستم تا نوبتم برسد. در این فاصله تقریبا یکساعت که من آنجا بودم قاضی دادگاه افراد را بنام می‌خواند و مبلغ جریمه را می گفت و اگر متخلف یا بهتر است گفته شود «مجرم» میخواست کمترین دفاعی از خود بکند، رئیس فورا پلیس انتظامات را صدا می کرد و میگفت: ایشان دیگر اینجا کاری ندارند! یعنی بیرونش کن. خانمی را دیدم که «جز» می زد: من به چه کسی باید ثابت کنم که برگ جریمه بدستم نرسیده، و مامور انتظامی او را به طرف در خروجی راهنمائی می کرد! مردی را دیدم که قسم می خورد که من تصادف کردم، بدنم خرد شده با اتومبیل تصادف کرده خودم مرا به بیمارستان برده‌اند و اتومبیل را دوبله پارک کرده‌اند، من از خود اراده‌ای نداشتم چون بیهوش بودم. به او که حتی حاضر بود اصل مبلغ جریمه را بپردازد هم راه خروجی را نشان دادند! و دیگران هم از این قبیل... وقتی نوبت به من رسید و دیدم جریمه من ۵۰۰ریال است با اینکه مطمئن بودم در محلی که افسر گزارش کرده حتی عبورم نیافتاده معهذا از ذوق بال در آوردم و جریمه را پرداختم. در حالیکه اغلب جرایم سر به ۱۰و۲۰و۳۰ هزار و بیشتر ریال می زد.

ساعت کار کارگران شهرداری

طرح اخیر شهرداری تهران در زمینه جمع اوری شبانه زباله ها اگر برای مردم طرحی جالب بود و اگر در بهبود امر ترافیک مختصر تاثیری داشت، اما برای کارگران شهرداری جز زحمت مضاعف نتیجه‌ای عاید نکرد،

چرا که مطابق قوانین کار برای کارگران (شب کار) شهرداری ۶ ساعت کار و ۲ ساعت اضافه کار تعیین شده است که قاعدتا میباید برای این ۲ ساعت اضافه کار مبلغی پرداخت شود. اما شهرداری مدعی است قوانین کار ارتباطی به کارگران شهرداری ندارد و باید هر شب ۱۲ ساعت کار کنند، آنهم بدون تعطیل! سئوالی که مطرح است،

اینکه آیا شهرداری برای خود مقررات ویژه‌ای دارد یا آنکه مطابق قوانین کار باید با کارگران خود رفتار کند؟ و بهر حال شهرداری اگر قوانین خاص خود دارد، آیا میتواند بدون پرداخت فوق العاده کارگران را وادارد که هر شب ۱۲ ساعت کار کنند.؟

محمد علی حسینی

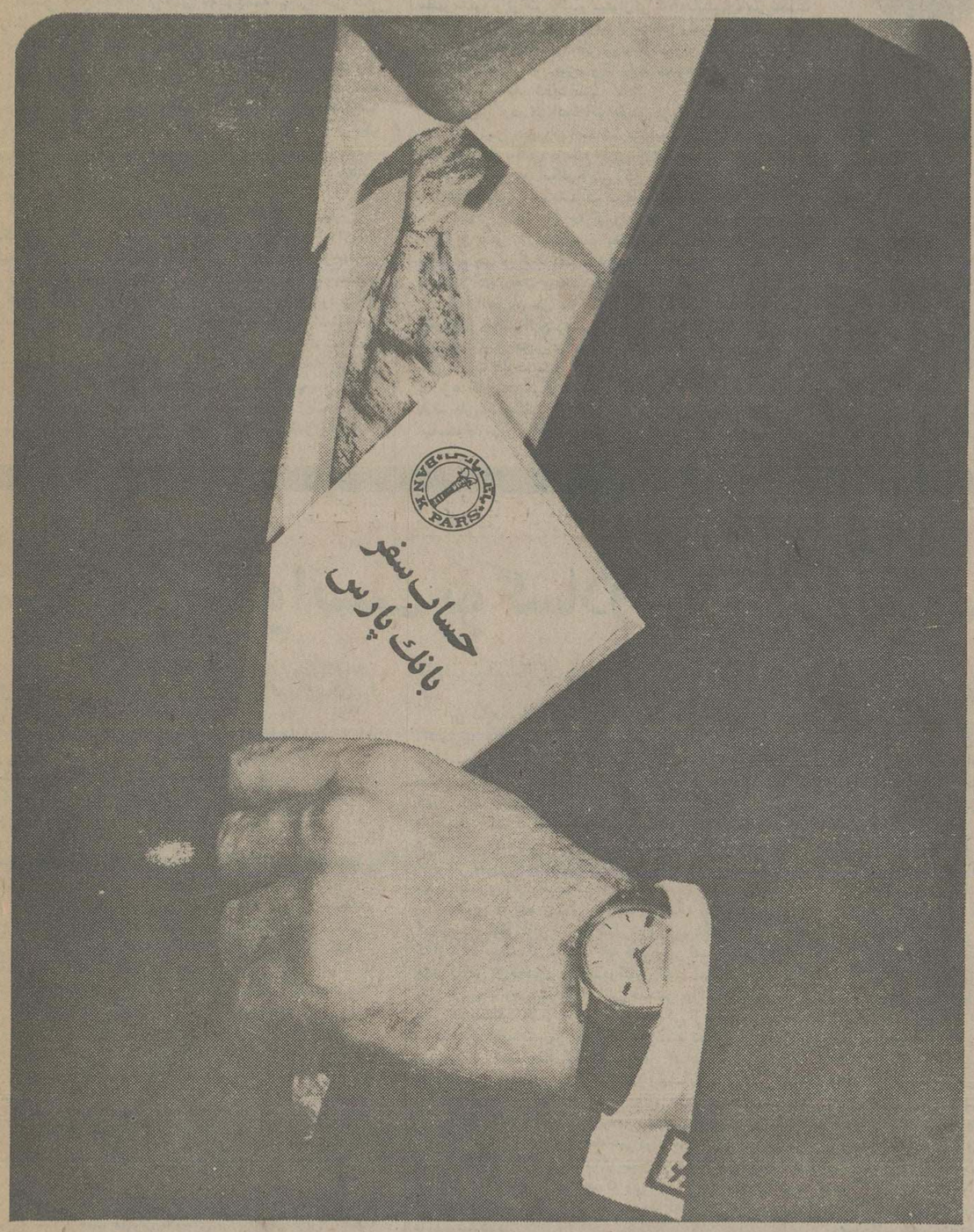

قبل از آغاز سفر
به گشایش حساب سفر
بانک پارس
اقدام نمائید.

در سفرها. چه دور و چه نزدیک. پول همراه نبرید.
شما میتوانید هرروز از موجودی حساب سفر خود بقدر نیاز پول بگیرید و یا به حساب خود پول بریزید.
علاوه برارائه این خدمت رایگان. بانک پارس به موجودی حساب سفر شما بالاترین بهره بانکی مخصوص این نوع حساب را میپردازد.

دفترچه حساب سفر بانک پارس
مطمئن ترین کیف پول شماست

پاسخی باستمداد یک پدر

خلاصه‌ای از یک نامه که در اطلاعات چاپ شد:

در فروردینماه امسال هنگام تولد فرزندم در بیمارستان آسیا، براثر وارد شدن ضربه زایمانی (یا ضربه مغزی) نوزاد، طفل چند ماهه‌ام قدرت تکلم و کنترل عضله خود را از دست داده و در شبانه روز فقط ۲ ساعت خواب دارد. برای درمان او به موسسات درمانی گوناگونی مراجعه کرده‌ام ولی نتیجه مطلوبی بدست نیامده است .....ایا بخاطر مادری که با قلب و دریچه مصنوعی زندگی میکند سازمانی هست که طفل ما را نگهداری و درمان کند؟ با توجه به اینکه ساکن گلپایگان هستم این شکایت را بچه طریق و از کجا دنبال کنم، اگر شخص و یا اشخاصی حاضرند دراین مورد کمک فکری و یا معالجه‌ای دهند کیستند و چگونه به آنها مراجعه کنیم؟ چه کسی، چه مقامی و چه موسسه‌ای به من که یک فرهنگی ساده هستم میتواند کمک کند؟

منصور صدرائی ـ دبیردبیرستان ۲۵ شهریور گلپایگان

.... و پاسخ

آقای منصور صدرائی دبیر دبیرستان ۲۵ شهریور گلپایگان در پی درج مطلب ارسالی شما در صفحه ۷ روزنامه اطلاعات شماره ۱۵۵۲۱ (سه شنبه ۴ بهمن ماه جاری) هموطن انساندوستی بنام اصغر سمیعی که در شهر «پیئنتون» انگلستان سکونت دارد، آمادگی خود را برای یاری شما در موارد زیر اعلام داشته است:

۱ـ رزروجا در بیمارستان و انتقال شما از فرودگاه به منزل مسکونی خود و پذیرائی در طول مدت درمان فرزندتان

۲ـ راهنمائی برای مراجعه به مراکز درمانی در انگلیس و یاری دادن به شما از نظر ترجمه زبان خارجی

۳ـ ترتیب دادن برنامه بازگشت، پس از تامین سلامتی بیمار.

آقای سمیعی همچنین یاداور شده که شما پولی جز هزینه رفت و آمد پرداخت نخواهید کرد که انهم بعلت فرهنگی بودن شما مشمول ۴۰ در صد تخفیف هواپیمائی ملی ایران میشود. در صورت تمایل میتوانید با تماس تلفنی و یا مکاتبه ترتیبی دهید که آقای سمیعی در بیمارستان برای کودک بیمارتان تخت ذخیره کند.

ادرس آقای سمیعی

ASGAR — SAMII
8- NORTH ROCKS
RD
PAIGNTON
DEVON
ENGLAND
Tel: »0803» 843809

نظریات کارمندان دولت در مورد قانون استخدام

سوابق خدمت پیمانی کارمندان برای گرفتن ترفیع باید بحساب آید

نظرات خود را برای اصلاح لایحه نهائی قانون استخدام کشوری بوسیله ارسال نامه به روزنامه اطلاعات و یا تماس با تلفن ۳۲۸۶۲۲ از ساعت یک و ۳۰ دقیقه تا ۳ بعدازظهر هر روز بجز روزهای پنج شنبه و جمعه مطرح کنید.

اقای مهندس کاوه رستگار در تماس با روزنامه اطلاعات در مورد تجدید نظر در لایحه نهائی قانون استخدام کشوری معتقد است که در این تجدید نظر باید در تبصره ۴ ماده ۱۳ قانون استخدام کشوری اصلاحاتی بعمل آید.

بر اساس مقررات این تبصره سوابق خدمت پیمانی کارمندان بشرط پرداخت کسور از لحا تعیین گروه و بازنشستگی و وظیفه بحساب می آید ولی از نظر گرفتن ترفیع این سوابق محسوب نمی شود.

مهندس رستگار در این مورد پیشنهاد می کند که در تجدید نظر در لایحه نهائی قانون استخدام کشوری ترتیبی اتخاذ گردد که سوابق خدمت پیمانی کارمندانی که بعد از قانون استخدام کشوری در سال ۲۵۲۵ به استخدام رسمی دولت در آمده اند از لحاظ گرفتن پایه های استخدامی بحساب آید.

آقای بهارستانی کارمند سازمان غله وقند وشکر وچای نیز در مورد اصلاح لایحه نهائی قانون استخدام کشوری معتقد است که باید در مقررات تبصره ماده ۷۴ قانون استخا م که مربوط به بازنشستگی کارمندان دولت با ۲۰ سال سابقه خدمت است تجدید نظر شود.

براساس مقررات تبصره ماده ۷۴ وزارتخانه‌ها وموسسات دولتی می توانند کارمندان خود را با ۲۰ سال سابقه خدمت بازنشسته کنند ودر متن این تبصره قید شده است که مقررات آن تا زمان تصویب لایحه نهائی قانون استخدام کشوری قابل اجرا است.

آقای بهارستانی در دنباله اظهار نظر خود پیشنهاد می کند که مقررات این تبصره بعد از تصویب لایحه نهائی قانون استخدام کشوری بازهم بقوت خود باقی بماند ولی مفاد آن اصلاح گردد دو بازنشستگی با ۲۰ سال سابقه خدمت در اختیار کارمندان قرار بگیرد نه اینکه ادارات بتوانند کارمندان را بازنشسته کنند، قبل از اصلاحیه پنجم قانون استخدام کشوری هم نحوه استفاده از مقررات این تبصره بدین نحوه بوده است و کارمندان خود می توانستند باداشتن ۲۰ سال سابقه خدمت تقاضای بازنشستگی بکنند.

درحسرت شیرینی ارزان

قنادیها در تهران روز به روز مطابق میل و خواسته خود قیمت انواع شیرینیها را بالا و بالاترمیبرند، و کسی هم کاری بکارشان ندارد، حال این سئوال مطرح است، آیا شیرینی، شیرینی فروشهای تهران برای اطاق اصناف و مسئولین امر اینقدر شیرین است، که شیرینی فروشها تا این حد مجازند فعال مایشا باشند؟ آنکه همیشه به حسرت شیرینی ارزان میخوابد.

ع ـ تقی زاده

میشه؟... نمیشه!
واقعاً نمیشه گذشت...!

برای رزرو جا در تورهای نوروزی تاپ تورز به آژانسهای زیر مراجعه فرمائید

سازمان توریستی و مسافرتی آپادانا
جاده قدیم شمیران ـ چهارراه حقوقی ـ اول خیابان نیا شماره ۴
تلفنهای رزرو ۷۶۵۷۴۵ - ۷۵۶۸۱۵
۷۵۴۸۳۰ - ۷۵۷۹۸۹
پارکینگ اختصاصی

شمیران
آژانس مسافرتی والتو
خیابان پهلوی نرسیده به تقاطع پارک‌وی
تلفنهای ۲۹۰۱۷۰
۲۹۴۳۳۱

خیابان ویلا
آژانس مسافرتی موندیال
شاهرضا ـ اول خیابان ویلا شماره ۱۷
تلفنهای ۸۲۱۹۹۰ـ۸۲۰۲۵۶
۸۲۵۳۶۶ـ۸۳۸۳۰۲

36-A-P. 2

فرانسه در استانه انتخاب سرنوشت

ژیسکاردستن وشیراک رودرروی هم قرارگرفته‌اند

از: دکتر منصور مصلحی(فرانسه)

یکی از ویژگی های زندگی سیاسی فرانسه دراستانه انتخاباتی که اهمیتی حیاتی چه از نظر ملی و چه از جنبه بین المللی ـ دارد این است که در آن دو جناح ناهمگون رودرروی هم قرار گرفته اند. در حالیکه در درون هر کدام ازین جناح ها نیز ناهماهنگی شدیدست. بهمین جهت برای ترسیم مدلی از چهره سیاسی فرانسه ـ بعد از معرفی عناصر ترکیب کننده آن ـ باید به اختلاف در جناح راست، اختلاف در جناح چپ و اختلاف میان جناح های چپ و راست پرداخت.

عناصر سازنده جناح راست، جناح حاکم کنونی که بعید نیست بزودی به جناح اقلیت تبدیل شود عبارتند از احزاب «ار.پ.ار» ـ جمهوریخواه ـ رادیکال ـ و چند گروه کوچک تر میانه رو.

از نظر شکل سیاسی این عناصر به سه دسته تقسیم شده اند: «ار ـ پ ـ ار» شاخه راست و ناسیونالیست تند روی جناحی است که میکوشد شیوه های گلیستی را تا حد امکان بکار بردو با هر سازشی با چپ ها ـ حتی میانه روترین آنها مخالف است.

حزب جمهوریخواه و گروه های کوچک میانه رو عناصر معتدل این جناح بشمار میروند و یکی از خصوصیات اصلی شان وفاداری بیچون و چرا به رئیس جمهوری است.

حزب رادیکال میخواهد شاخه چپ جناح بحساب آید ولی در واقع مشخص ترین ویژگی آن مخالفت سخت و آشتی ناپذیرش با گلیست هاست.

در یک طرح سازی کلی تر میتوان جناح راست را به دو شاخه تقسیم کرد: یکی شاخه راست که تنها عضو آن «ار.پ.ار» است و یک شاخه میانه رو با حضور بقیه اعضای این جناح.

«ار.پ.ار» حتی به تنهائی قوی ترین عضو جناح بحساب می آید و بهمین جهت بدون گرفتن امتیاز حاضر نیست پشت سر رئیس جمهوری بایستد و از او جانبداری کند. در انتخابات ریاست جمهوری این امتیاز سپردن پست نخست وزیری به ژاک شیراک بود و بعد گلیست ها کوشیدند حکومت را به رعایت اصول مورد علاقه شان وادارند.و هنگامیکه احساس عدم موفقیت کردند پست نخست وزیری را واگذاردند.

در واقع «ار.پ.ار» قدرت خود را مدیون دو چیزست یکی نام پر اعتبار ژنرال دوگل و دیگر یکه تاز بودن در راست ترین بخش طیف سیاسی فرانسه. در اینجا راست های افراطی هیچ نفوذی ندارند در نتیجه هر کس که خود را «دست راستی» میداند درصف «ار.پ.ار» جای میگیرد.

بطور کلی گلیست ها در زمینه سیاست خارجی ـ مکان فرانسه در اروپای متحد، و روابطش با امریکا ـ نحوه همکاریش با ناتو ـ رفتارش درقبال بلوک شرق و.... ـ بیشتر از ژیسکاردستن و یارانش به شیوه های ناسیونالیستی که گاه جنبه انزواطلبی و خودخواهی بخود میگیرد، پای بند هستند. در زمینه سیاست داخلی آنها فقط وضع موجود را میخواهند و هر سازشی را با جناح چپ ـ حتی شاخه میانه روی آن ـ نفی میکنند.

اساسی ترین اختلاف از همین جا سرچشمه میگیرد. شیراک و یارانش میخواهند با بدست آوردن اکثریت ـ حتی اگر فقط یک درصد باشد ـ یک حکومت یکدست تشکیل دهند و فرانسه را بدون در نظر گرفتن خواسته های آن ۴۹ درصدی که به جناح چپ رای داده اند اداره کنند. اما ژیسکاردستن واقع بینانه و دور اندیشانه میگوید: «نمیتوان کشوری را علیرغم خواسته های ۴۹ یا ۵۰ درصد مردم آن اداره کرد و اوضاع آن را بهبود بخشید» به عقیده او در یک دوران بحرانی بیشتر از هر چیز به «وحدت ملی» نیاز هست. بهمین جهت باید تا حد امکان میان خواسته های دو جناح جامعه هماهنگی بوجود آورد.

شیراک و یارانش مدتهاست که میکوشند رئیس جمهوری را بیک موضع گیری روشن و سخت وادارند میخواهند او به مردم به شیوه دوگل بگوید: «یا من و جناح حاکم کنونی یا هرج و مرج! ازین دو یک کدام را انتخاب کنید.» اما ژیسکاردستن به هیچ وجه قصد حرکت درین مسیر را ندارد. او از مدتها پیش گفته بود بهنگام مناسب به فرانسویان خواهد گفت انتخاب مناسب کدام است و این کار را چند روز پیش در دهکده ای بنام «وردن سورلودوب» انجام داد. رئیس جمهوری تمام زیان های برنامه مشترک اتحاد چپ را بر شمرد ولی گفت اگر فرانسویان اکثریت را به جناح چپ بسپرند او بر سر کار می ماند و برنامه مشترک به اجرا در می آید. ژیسکاردستن درین نطق روشن بینی خود را نشان داد ۴۸ درصد فرانسوی ها عقیده دارند رئیس جمهوری باید راه «انتخاب مناسب» را نشان میداد و اگر درنظر بگیریم که ۱۳ درصد درین زمینه عقیده مشخصی ندارند باید بپذیریم که اکثریت مردم منتظر اعلام نظر او بودند. از طرف دیگر اگر نشان دادن راه با این تهدید همراه میشد که «یا من یا..» درصورت پیروزی اتحاد چپ برای ژیسکاردستن چاره ای جز کناره گیری نبود و درین صورت فرانسه درین دوران بحران اقتصادی با یک بحران وخیم سیاسی نیز روبرو میشد.

ولی وقتی ژیسکاردستن، حتی در صورت پیروزی چپ ها، بر سرکار بماند، فرانسوی ها این امید را خواهند داشت که رئیس جمهوری میتواند در لحظه ضرورت پارلمان را منحل کند و به آنها فرصت جبران اشتباه شان را بدهد.

دربرابر این واقع بینی دو برداشت متفاوت نیز وجود دارد. یاران شیراک میگویند: ـ این رفتار ژیسکاردستن به پیروزی اتحاد چپ منجر میشود. چون هواداران مورد چپ هم باخیال راحت به نامزدهای کمونیست، سوسیالیست ورادیکال چپ رای میدهند. زیرا خیالشان راحت است که اگر برنامه مشترک با شکست روبرو شد، ژیسکاردستن در کاخ الیزه هست و میتوان به عقب بازگشت. عده ای که میتوان آنها را خیال پردازان عالم سیاست نامید از احتمال وقوع حادثه ای سخن میگویند که شاید شصت درصد فرانسوی ها در ته دلشان موافق آن هستند: ـ نطق ژیسکاردستن و روش او این امکان را بوجود آورده است که در صورت پیروزی چپ ها خود او در الیزه مظهر تداوم و آرامش باشد و میتوان در کاخ «ماتینیون» مقر نخست وزیری ـ خواسته های آن انبوهی از مردم را برآورد که طالب تحول هستند در واقع سیاست داخلی ژیسکاردستن و یارانش در اطراف سه محور اساسی دور میزند و درین هر سه زمینه میان این گروه و شیراک ها اختلاف شدید است.

۱ـ رای مردم در انتخابات مارس هر چه باشد محترم شمرده میشود و رئیس جمهوری قصد ندارد با ایجاد آشوب و جنجال روی این رای تاثیر بگذارد یا مانع اجرای آن شود (بنظر شیراکی ها جناح اکثریت باید از همه امکان هایش برای سد کردن راه پیروزی چپ ها و یا عدم اجرای برنامه مشترک استفاده کند.)

۲ـ بهترین راه برای جلوگیری از پیروزی چپ ها ایجاد یک «جبهه نفی» در برابر آن نیست. یعنی نباید فرانسویان را بدو گروه متخاصم چپ وراست تقسیم کرد بلکه باید مبارزه در راه کسب و تحکیم آزادی وحدت و عدالت را عمومیت داد.

۳ـ فرانسویان حق دارند همه واقعیت ها را درباره اوضاع کشورشان بدانند (این روشی است که با پنهانکاری و رازداری پمپیدو ـ رئیس جمهوری فقید فرانسه و شیراک که شاگرد و دنباله روی اوست تفاوت بسیار دارد.)

ژیسکاردستن میگوید: «ما فرانسوی ها نه امکان و نه تمایل به تفرقه داریم...» گفتیم میان ژیسکاردستن و شیراک در زمینه سیاست خارجی نیز اختلاف های بزرگی وجود دارد که میتوان آن را بدینگونه خلاصه کرد رئیس جمهوری فرانسه بهمکاری کشورش با اروپای متحد و ناتو بیشتر از شیراک و یارانش علاقمندست و بعبارت دیگر برای بهره گیری از ثمره های همکاری حاضرست بخش بیشتری از «وابستگی های ناسیونالیستی» را فدا کند.

اما نکته جالب اینجاست که «سیاست خارجی» اینک برای یک رای دهنده متوسط فرانسوی ـ یعنی برای حداقل ۹۰ درصد رای دهندگان ـ اهمیت بسیار اندکی دارد.

توده های مردم فرانسه به مسائلی چون دستمزدها، قیمت ها و تعداد بیکاران می اندیشند. این نشان خودخواهی نیست، بلکه دلیل بر نوعی پختگی سیاسی است. آنها حکومت مورد اعتماد خود را بر می گزینند و تعیین و اجرای روش های سیاست خارجی را به این منتخب ها می سپارند، چون آنها را درین زمینه کارآمدتر و آگاه تر از خویش میدانند. درست مثل یک خانواده فرزندان خانواده از پدر و مادر رفاه میخواهند. ولی به اینکه آنها در بیرون از منزل چه میکنند کاری ندارند. شاید بهمین دلیل در بحث های تند سیاسی توجهی به اختلاف های شدید حزب های فرانسه در زمینه سیاست خارجی نمیشود. بعنوان مثال وقتی سوسیالیست ها و کمونیست ها از یکدیگر جدا شدند، بهمه جنبه های اختلاف شان اشاره شد. ولی کمتر کسی به این نکته تکیه کرد که آنها دربرابر بحران خاور میانه و روابط با امریکا دو روش کاملا متفاوت دارند.

بهمین دلیل دربررسی اختلاف های درونی جناح راست هم سیاست خارجی مکان کوچکی دارد و فراموش نکنیم که حکومت ها ـ چه چپ و چه راست ـ خیلی زود اصول عقیدتی خود را در صحنه سیاست خارجی فدای منافع مالی، اقتصادی و سیاسی میکنند.

در بررسی اختلاف میان شاخه های جناح اکثریت ـ و در واقع در شاخه اصلی آن ـ نباید سهم جاه طلبی را فراموش کرد.

حزب جمهوریخواه بحق ژیسکاردستن را رهبر واقعی خویش میداند، چون مشکل تجدید سازمان یافته حزب «جمهوریخواهان مستقل» است که ژیسکاردستن بوجود آورده بود. پس جاه طلبیش ارضا شده، چون رهبریش به بالاترین مقام سیاسی دست یافته است رادیکال ها و گروه های کوچک جناح اکثریت میدانند که هیچگاه نمیتوانند دو موضع اصلی قدرت ـ الیزه وماتین یون ـ را تسخیر کنند.

اما «ار.پ. ار» وضع جداگانه ای دارد. خود را سازنده جمهوری پنجم میداند به نام های بزرگ دوگل و پمپیدو تکیه دارد و بزرگترین قدرت پارلمانی فرانسه است.

پس میتواند مدعی این هر دو کاخ باشد در حالیکه صاحب هیچ کدام از آنها نیست.

درین شرایط طبیعی است که جاه طلبی یکی از انگیزه های پرقدرت سیاسی آن باشد. برای ارضای این جاه طلبی شیراکی ها باید در عین حال که عضو جناح اکثریت هستند در میان اعضای آن چهره متفاوت و جدائی داشته باشند.

یک اختلاف اساسی در جناح راست از همین جا سرچشمه میگیرد ژان پیرسواسن رهبر حزب جمهوریخواه میگوید: نشناختن حق رهبری برای رئیس جمهوری به منزله خروج از جناح اکثریت است. پس نباید اعضای جناح اکثریت برای خود چهره متفاوتی بسازند.»

«ایوگنا» مرد دوم حزب «ار.پ.ار» ضرورت همکاری انتخاباتی و همبستگی دربرابر جناح چپ را قبول دارد، ولی میگوید:

ـ ما نمیتوانیم بصورت جزء ساده و یک نواختی از جناح اکثریت درآئیم. چون عقاید مادر بسیاری از زمینه ها با عقاید ژیسکاردستن و یارانش متفاوت است. آنها لیبرال هستند، ما معتقدیم که حکومت باید کنترل گسترده ای در امور داشته باشد. آنها به وحدت اروپا و همکاری با امریکا علاقه زیادی دارند و در حالیکه برای ما استقلال ملی بیشتر از هر چیز اهمیت دارد...

شیراکی ها حاضر نشدند با دیگر جناح های اکثریت برنامه مشترک داشته باشند. بهمین جهت جناح حاکم یک «بیانیه مشترک» منتشر کرد آنها حاضر نشدند همه جا اکثریت یک نامزد واحد داشته باشد. سپس در بسیاری از حوزه ها از طرف جناح اکثریت چند نفر در انتخابات شرکت میکنند و بعد اگر کار به دور دوم رسید همه شان از آن کسی که بیشتر رای آورده است جانبداری خواهند کرد.

چرا؟ دلیل همه این تکروی ها چیست؟

چون «ار.پ.ار» در خود این امکان را می بیند که بار دیگر به الیزه و به ماتین یون دست یابد. بهمین جهت میخواهد چهره متفاوتی داشته باشد تا در صورت شکست ژیسکاردستن بتواند بعنوان تنها امید جناح راست قدم بمیدان بگذارد و روزهای خوش حکومت دوگل و پمپیدو را تجدید کند.

شیراک در عین حال که بخاطر جاه طلبی و بدلیل اختلاف عقیده نمی خواهد دنباله روی ژیسکاردستن باشد به هیچ وجه میل ندارد یک «تفرقه انداز» جلوه کند. چه در این صورت خطر از دست دادن بسیاری از گلیست های میانه رو تهدیدش میکند. در حال حاضر «ار.پ.ار» قوی ترین عضو جناح اکثریت است. ژیسکاردستن میخواهد این تناسب را بر هم بزند. چون اگر در انتخابات مارس شیراکی ها به سود دیگر اعضای جناح اکثریت تعدادی از کرسی های خود را ازدست بدهند ناچار خواهند بود آرامتر و سربزیرتر به تائید روش های رئیس جمهوری بپردازند.

نباید فراموش کرد که در مبارزه قدرت یا نفوذ در درون جناح اکثریت شیراکی ها موقع مستحکمی دارند آنها توانستند از حزب گلیست که تدریجا پیرو فرسوده میشد حزب جوان و پر تحرک «ار.پ.ار» را بسازند و نیز توانستند علیرغم تمایل آشکار رئیس جمهوری کاخ شهرداری پاریس را بچنگ آورند.

اما این پیروزی ها سبب گستاخی شان نشده است. چون دربرابرشان «ریمون بار» که اقتصاددان برجسته ایست و در چند فرصت کارآمدی سیاست خود را نشان داده ایستاده است.

شیراک معتقد بود دولت در ماه های پیش از انتخابات باید ترتیبی بدهد که قدرت خرید مردم ـ حتی بقیمت افزایش نرخ تورم ـ بیشتر شود. ولی «ریمون بار» اعلام کرد حاضر نیست منافع حیاتی فرانسه را فدای ضرورت های موقتی انتخاباتی کند. اینک که رشد تورم کاهش یافته و موازنه پرداخت های خارجی اطمینان بخش تر شده است همه پذیرفته اند که حق با نخست وزیر بود.

ریمون بار بعنوان یک سیاستمدار آگاه و در مقام نخست وزیر برنامه آینده جناح راست را بدین گونه تشریح کرد.

ـ حفظ استقلال فرانسه برپایه یک نیروی دفاعی مدرن و یک دیپلماسی آزاد.

ـ تحکیم موقعیت اقتصادی کشور

ـ همکاری با کشورهای مختلف جهان.

ـ حفظ اصول قانون اساسی فرانسه که رئیس جمهوری مظهر اساسی آن بشمار میرود.

برای «ار.پ.ار» چاره ای جزین نیست که این برنامه کلی و غیر قابل انتقاد را بپذیرد. بدین ترتیب اختلاف در جناح راست دستکم در حال حاضر نمیتواند جنبه ای وخیم و بحرانی بخود بگیرد. چون ایجاد چنین وضعی برای همه شاخه های آن و بویژه برای «ار.پ.ار» که همیشه میتواند جزء اساسی آن بحساب آید در حکم «خودکشی سیاسی» است.

پایان

تحقق وعده هایی که «ریمون بار» داده بود، مانع «سقوط» او شد و نخست وزیر را به صورت «رهبر اکثریت» درآورد.

از: یونایتدپرس

شوروی میتوانست یوگسلاوی را ۳۱ روزه تصرف کند

«اتحاد شوروی ابر قدرتی است که سپاهیان نیرومندی دارد ودر سال ۱۹۴۸ اگر ما می خواستیم توانایی داشتیم که یوگسلاوی را تنها درسه روز تصرف کنیم!»

این کلمات قسمتی از سخنانی بود که فیلدمارشال تنومند شوروی «گئورکی ژوکف» در ۱۹۵۷ هنگامیکه وزیر دفاع دولت نیکیتا خروشچف بود ـ در یک میهمانی دیپلماتیک نزد سفیر یوگسلاوی در مسکو بر زبان آورد ـ گرچه عقل سلیم حکم میکرد که این شیوه دم ازقدرت زدن ـ لااقل نزد سفیر یوگسلاوی در پایتخت شوروی نمیتوانست با شئون دیپلماسی سازگاری داشته باشد. اما سفیر یوگسلاوی در حالیکه خشم وی مانند انفجار یک بمب بر چهره و کلامش ظاهر شده بود به مارشال ژوکف جواب داد:

ـ من ادعای شما را باور نمی کنم! آلمانی های نازی زمانیکه در اوج قدرتشان قرار داشتند نه در سه روز ـ بلکه در چهار ـ سال هم نتوانستند یوگسلاوی را آنطور که آرزو داشتند تصرف کنند ـ و شخص شما ـ آقای فیلدمارشال بهتر از هرکس دیگر میدانید که ارتش آلمان هیتلری چه قدرت وحشتناکی در ۱۹۴۱ داشته است!

گفتگوی نابابی که آن روز ـ در نخستین ماههای زمامداری خروشچف بین وزیر دفاع وی و دیپلمات یوگسلاوی صورت گرفت اکنون مضمون قسمتی از کتاب خاطراتی است که مخاطب مارشال ژوکف بتازگی انتشار داده است وی که «ولیکومیکرونویچ» نام دارد یکی از کهنه کارترین دیپلماتهای یوگسلاوی است و کتاب خاطراتش که جنجالی در صحنه سیاست اروپا برپا کرده در بلگراد بصورت یکی از پر فروش ترین کتابها روی بساط روزنامه فروشان و پشت ویترین کتاب فروشیها عرضه شده است.

کتاب میکونوویچ را که «سالهای مسکو» نام دارد با معیارهای شناخته شده بزحمت میتوان نمونه ای از پرفروش ترین کتابها بشمارآورد. این کتاب با ۵۳۰ صفحه حجم بیش از اندازه عادی مفصل است قیمت تک فروشی آن که معادل ۱۹/۵ دلار تعیین شده گرانتر از آن است که با تیراژی قابل مقایسه با سایر پرفروش ترین کتابها بتوان انتظار استقبال شدنش را از طرف خوانندگان داشت ـ واز نظر محتوی ـ بدلیل مشبع بودنش از مطالب خشک مقوله های دیپلماسی متفاوت تر از هر نوع پرفروش ترین کتابی است که تا کنون در بازار کتاب عرضه شده است.

اما با همه این ضعف ها ۱۰ هزار جلد نسخه های چاپ اول کتاب سالهای مسکو (تیراژی که برای کشوری مانند یوگسلاوی بیش از حد بزرگ و غیرعادی است) چنان بسرعت بفروش رفته که در بلگراد باعث شده است این شایعه برسرزبانها بیافتد که گویا سفارت شوروی دولت یوگسلاوی را مجبور کرده است تا نسخه های توزیع شده خاطرات میکونوویچ را از کتابفروشیها جمع اوری کند.

این شایعه بطور آشکار سبب گردید که بزودی دومین چاپ کتاب نیز منتشر شود. ودر حالیکه تقریبا بیش از یک هفته از ناپدید شدن نسخه های چاپ اول نمی گذشت، صدها نسخه دیگر ـ بعنوان محصول چاپ دوم به نحوی ناگهانی در همه جای بلگراد ظهور کند. ماجرای انتشار کتاب «سالهای مسکو» در بلگراد «حادثه»ای است که ناظر بیطرف را تا مسافتی بسیار طولانی در راه درک تمامی قضایایی که امروز روابط مسکو و بلگراد از آن بشدت تاثیر می پذیرد. به جلو میبرد و بسیاری از حقایق ناگفته را توضیح میدهد: فشاری که از طرف شوروی کماکان بطور خستگی ناپذیربر یوگسلاوی «مرتد» اعمال میشود و اینکه آیا یوگسلاوی کمونیست مستقل قادر است با فشار شوروی بجنگد و استقلالی را که از ۱۹۴۹ بدست آورده است حفظ کند. دراین قضایا «جان کلام» و جوهر واقعی در محتوای روابط دوکشور است. میکونوویچ که ۶۲ سال دارد و با وجود سوابق طولانی خدمتش در دستگاه دیپلماسی هنوز هم صداقت خشونت آمیزی را که یکی از مهمترین صفات مردمان کوهپایه نشین جمهوری «مونته نگرو» در جنوب یوگسلاوی است حفظ کرده است. در کتاب سالهای مسکو خاطرات خودرا با صداقتی غیر عادی در وصف مناسبات شوروی و یوگسلاوی شرح داده است. موضوع این مناسبات مخصوصا در زمان حاضر بسیار مهم است. زیرا در روزهایی که مارشال تیتوی ۸۵ ساله ـ احتمالا آخرین مرحله عمر دراز خود را طی میکند ودر اینحال کلی تر از هر زمان دیگر سخن از دشواریهای سرنوشت کشورش در «زمانی » میگوید که وی دیگر وجود نخواهد داشت روابط یوگسلاوی و شوروی چیزی نیست که نگرانی یوگسلاوی ها را بربیانگیزد.

پیامی که میکونوویچ از کتاب خاطرات خود برای تفهیم آن استفاده می کند بنوبه خود هیچ کس را در یوگسلاوی از نگران شدن باز نخواهد داشت. اودراین کتاب روسها را با چهره ستیزه جویان فشار آوری تصویر می کند که عزم جزم دارند تا چیرگی مستحکمی را که تا کنون برای مسکو در اروپای خاوری بوجود آورده اند حفظ کنند و یوگسلاوی را نیز بار دیگر به درون قلمرو امپراطوری عظیمی که در شرق اروپا ایجاد کرده اند باز گردانند.

میکونوویچ در سالهای پر تشنج بعد از حدوث شکافی که شوروی و یوگسلاوی را در ۴۹ ـ ۱۹۴۸ دچار نفاق کرد در معارضاتی که یکی پس از دیگری روی میدهد با فشارها و توقعات شورویها در محل خدمتش (مسکو) ـ روبرو میشود وبرای حفظ آزادی عمل رژیم جوان کشورش نبرد میکند.

او در قسمتی از خاطرات خود که به وقایع سال ۱۹۵۶ مربوط میشود ـ در زمانی که خروشچف در تلاش است تا نظام مستقر شوروی را بعد از سالهای ویرانگر استبداد استالینی اندکی دگرگون کند و به آن چاشنی رقیقی از «لیبرالیسم» ببخشد نوشته است: روسها می خواهند استالین زدایی کردن شوروی را پیگیری کنند، ولی در عین حال اصرار دارند که قبضه بی تزلزل خودرا بر «اردوگاه» (اروپای شرقی) نیز با همان چیرگی و استحکامی که در روزگار فرمان روایی استالین داشتند، از دست ندهند.

در صورتیکه دشواریهایی بوجود آید ـ و پیچیدگی هایی بروز کند همانطور که تا کنون بوجود امده است واز این پس نیز بروز خواهد کرد. این سیاست ضد استالینی و زدودن یا گارهای سیاه دوران استبداد است که لطمه خواهد خورد، نه سلطه شوروی بر «اردوگاه» اروپایی ـ سلطه ای که روسها بهر قیمت برای از دست ندادن آن تلاش خواهند کرد.

نویسنده «سالهای مسکو» نوشته است که رهبران شوروی هنوز هم در پی آنند که به یوگسلاوی دست دراز کنند. آنها از تقلایی که برای اعاده استیلای مسکو بر یوگسلاوی بکار میبرند، دوهدف دارند: نخست اینکه برای روسیه بار دیگر متحدی با ارزش های خارج از شمار و قیاس سوق الجیشی بوجود آورند و از سواحل مدیترانه ای طولانی آن واز اشتراک و مرزی آن با ایتالیای پریشان روزگار برای مقاصد استراتژیکی شوروی استفاده کنند ثانیا با اینکار به سایر کشورهای اروپای خاوری نشان دهند. که بدست آوردن استقلال و بیرون رفتن از قلمرو استیلای شوروی آرزوی باطلی است که رسیدن به آن برایشان غیر ممکن است.

تاثیر روانی انتشار خاطرات میکونوویچ روشن است وضوح این تاثیر برای شوروی بوسیله شایعه ای توضیح داده میشود که طبق آن ـ بطوریکه دیپلماتهای بلگراد میگویند سفارت روسیه در پایتخت یوگسلاوی نزد وزارت خارجه این کشور قویا از تاثیرات نامطلوب انتشار سالهای مسکو شکایت کرده است. و روشنی قضیه تا جایی که به یوگسلاوی ها مربوط میشود آگاهی آنان از این نکته است که کتابی نظیر خاطرات میکونوویچ معمولا نباید ـ و نمیتواند بدون صوابدید محافل رسمی بلگراد نه یک بار ـ بلکه دوبار پی در پی منتشر شود.

میکونوویچ در کتاب خود هنگام بر شمردن موضع ناراحت و آسیب پذیر کشورش در رابطه آن با شوروی چنین نتیجه گیری میکند که از بقای یوگسلاوی این است که به دادن امتیازات معدود و مطلقا کوچک به شوروی اکتفا کند ولی هرگز امتیازهای بزرگی را که روسها توقع دارند به آنها ندهد.

از: خبرگزاری فرانسه

نگاهی به نتایج کارکنفرانس (تندروها)ی عرب

«بدون یاری و همکاری شوروی نمیتوان به صلح در خاور میانه دست یافت»: این است جوابی که «جبهه استحکام» دنیای عرب (مرکب از ۴کشور سوریه ـ الجزایر ـ لیبی و یمن جنوبی باضافه سازمان آزادی بخش فلسطین) دردومین کنفرانس سران خود به ابتکارهای انور سادات و مذاکرات مستقیم مصر و اسرائیل داده است.

روز شنبه ـ در حالیکه حافظ اسد ـ حواری بومدین ـ سرهنگ معمر قذافی رهبر لیبی ـ رهبر یمن جنوبی و یاسرعرفات در پشت درهای بسته هنوز سرگرم دنبال کردن مذاکراتشان در الجزیره بودند ـ استنتاج تصمیماتی که بطور نهایی میتوانست در این کنفرانس از طرف «جبهه استحکام» اعراب گرفته شودبرای ناظرانی که از نزدیک کارهای کنفرانس رادنبال میکردند به هیچ وجه دشوار نبوده است. قبل از پرداختن به این تصمیمات لازم است بیاد آورده شود که آنچه که امروز «جبهه امتناع» یا آنطور که اخیرا ـ «جبهه استحکام» اعراب نامیده میشود حاصل گروه بندی مجددی است که کنفرانس طرابلس دردسامبر گذشته ـ پس از سفری که سادات به اسرائیل کرد صورت گرفته است. عمده ترین نتایجی را که کنفرانس الجزایر از کار خود گرفته است اکنون میتوان به این شرح خلاصه کرد:

۱ـ چهار کشور سوریه ـ الجزایر ـ لیبی و یمن جنوبی و سازمان آزادی بخش فلسطین بعنوان بوجود آورندگان گروهی که اکنون هسته جناح تند روهای دنیای عرب را تشکیل میدهددر کنفرانس الجزیره کوشیده اند تلقی خود را از ابتکارهای صلح سادات تعمیم دهند. به اعتقاد اینان آنچه که باصطلاح «ابتکار» سادات نامیده میشود در ماهیت خود چیزی نیست جز یکی از جنبه های نقشه ای که در اصل بوسیله امپریالیسم امریکایی طراحی شده است تا خفت تسلیم و شکست را با همکاری «ایادی» و دست نشاندگان خود در خاور میانه برملت عرب تحمیل کند، از بوجود آمدن یک کشور مستقل فلسطینی در اراضی اشغال شده ساحل غربی رود اردن و نوار غزه جلو بگیرد و در شاخ افریقا ـ و در صحرای باختری افریقا ـ با تحریکات و مداخلات خود انقلاب های استقلال طلبانه مللی را که در این مناطق برای بهبود بخشیدن به سرنوشت خویش می جنگند سرکوب سازد.

۲ـ اجتماع الجزیره با بوجود اوردن یک سرفرماندهی مشترک که در سطح سران قدرتهای شرکت کننده در کنفرانس ـ این ممالک و سازمان آزادی بخش فلسطین را در عرصه های سیاسی و نظامی رهبری خواهد کرد و با ایجاد یک «فرماندهی عمومی» که وزیران خارجه همان کشورها را در راس خود خواهد داشت برای «جبهه استحکام» اعراب نوعی هویت قطعی بعنوان یک «موسسه» نوظهور ایجاد کرده است. درهمین زمینه تصمیمات دیگری نیز درکنفرانس الجزیره گرفته شده که در برگیرنده تاسیس یک صندوق مشترک (صندوقی که خواهند توانست آن را با پول و نفت وادوات جنگی تغذیه کنند) و سازمان مشترک دیگری است که مساعی شرکت کنندگان کنفرانس الجزیره را در زمینه اطلاعاتی و برنامه های تبلیغاتی هماهنگ خواهد کرد. بوجود آوردن این «موسسات» چهار گانه بعنوان قسمتی از نتایج توافق هایی که در کنفرانس الجزیره حاصل شده از این پس در «منشور» جبهه استحکام اعراب جا خواهد داشت.

۳ـ غیبت عراق خلاء و کاستی بزرگی بود که سنگینی فاحش وزن ان را شرکت کنندگان کنفرانس الجزیره بشدت در جلسات و مباحثات خود احساس کردند.

به امید آنکه بغداد بار دیگر به صف کشورهای عضو «جبهه استحکام» ملحق شود شرکت کنندگان کنفرانس تصمیم گرفتند هیئتی را به نزد احمد حسن البکر رئیس جمهوری عراق بفرستند تا «منشور استحکام» را به وی ارائه دهد. در صورتیکه اصول منعکس شده در این منشور برای عراقی ها قابل قبول باشد میتوان انتظار داشت که تصویب نهایی منشور یکی از کارهایی خواهد بود که شاید بزودی، در کنفرانس دیگری که سران کشورهای تندرو عرب برپا خواهند کرد انجام خواهد گرفت. عراق قبلا یکبار برگزاری چنین کنفرانسی را در بغداد تقاضا کرده است و بهمین دلیل برپا شدن اجتماع اینده سران کشورهای عضو جبهه استحکام در پایتخت عراق را باید تا حدودی قابل پیش بینی دانست.

از طرف دیگر، در فاصله زمانی که دومین و سومین کنفرانس رهبران تندروهای عرب را از یکدیگر جدا خواهد کرد، این امکان نیز وجود خواهد داشت که کمیسیون مشترکی مرکب از فرستادگان دولتهای عراق و سوریه در الجزایر تشکیل جلسه دهد و تلاش های تازه ای برای آشتی دادن دولتهای بعثی، اما رقیب و متخاصم بغداد و دمشق بکار بسته شود. رهبران جبهه استحکام در واقع بخوبی میدانند که اگر نتوانند راهی برای پایان دادن به کشمکش های عراق و سوریه پیدا کنند، هر امیدی به احیای موثر جبهه شمالی اعراب در برابر اسرائیل، واهی و بی ثمر خواهد بود.

۴ـ با اینکه محکوم شمردن سادات و مذاکرات مستقیم وی با اسرائیل تاکنون علی الاصول، یکی از وجوه اشتراک قطعی رفتارهای هر ۵ قدرت شرکت کننده در کنفرانس های طرابلس و الجزیره باقی مانده نوعی وجه افتراق بسیار روشن را بین اعضای جبهه استحکام، و درمیان طرفداران گرایش های تند و حاد نظیر سرهنگ قذافی از یکطرف و ممالکی مانند سوریه که خود را به شیوه ای بسیار لمس کردنی و حقیقی با واقعیتهای صلح یا جنگ با اسرائیل درگیر میبابند، میتوان احساس کرد.

در بحثهای کنفرانس الجزیره حافظ اسد رئیس جمهور سوریه توجه همگنان خود را به این نکته جلب کرد که انصراف از قبول قطعنامه های ۲۴۲ و ۳۳۸ شورای امنیت سازمان ملل ـ بدانگونه که عراق طلب می کند نوعی بحران قابل مقایسه با وضعی که وقوع جنگ اعراب و اسرائیل در تابستان ۱۹۶۷ را باعث گردید بوجود خواهد آورد. رئیس جمهور سوریه با اینحال گوشزد کرد که دوره جاری ماموریت نیروی اعمال کننده نظارت سازمان ملل متحد بر مقررات متارکه جنگ در ارتفاعات جولان بزودی (در مه آینده) بسر خواهد رسید و در صورتیکه ماموریت این ناظران تجدید نشود احتمالا آتش جنگ دیگری در خاور میانه شعله ور خواهد شد.

طَبق داوری حافظ اسد بدلیل انتظاراتی که بعنوان «قید و شرط های قبلی» از طرف عراق عنوان شده است و بهمان اندازه با در نظر گرفتن این نکته در صورت کامیابی سادات در شکستن بن بست موجود مذاکرات مصر و اسرائیل (توفیقی که ممکن است در نتیجه کمک ها و میانجیگری آمریکا نصب رئیس جمهور مصر شود) ـ اردن نیز وسوسه خواهد شد که به اردوی سادات بپیوندد ـ بیم آن میرود که احیای جبهه شمالی اعراب در برابر اسرائیل بیش از اندازه ای که قابل اغماض و پذیرفتنی است وقت بگیرد.

فیگارو

زندگی روزانه در چین پس از مائو

«روبرلاکونتر» فرستاده ویژه فیگارو چاپ پاریس که بتازگی همراه ریمون بار نخست وزیر فرانسه از جمهوری خلق چین دیدن کرده ضمن گزارشی تحت عنوان «زندگی روزانه در چین پس از مائو» چنین می نویسد:

«در باره چین همه چیز قابل تصور است. حتی بعضی ها که از شوروی مایوس شده اند عقیده دارند که پایه های سوسیالیسم واقعی در چین استوار میشود. اما حقیقت این است که کسی بدرستی بر آنچه که در این کشور می گذرد آگاهی ندارد بنابر این باید از آنچه که در ظاهر بچشم میخورد قضاوت کرد.

در فرصتی که اخیرا بدست آوردم همراه «ریمون بار» چند روزی در پکن بسر بردم متوجه تغییراتی شدم که پس از سال ۱۹۷۳ که برای نخستین بار از چین دیدن کردم در این کشور روی داده است. در سال ۱۹۷۳ مقامهای چینی پناهگاههای عظیم زیر زمینی را که برای مقابله با حمله احتمالی شوروی در تمام شهر های ساخته شده بود بمن نشان دادند. اما اکنون که باند چهار نفری ـ چپ افراطی ـ نابود شده ملت چین نفسی براحت می کشد و نخستین اثار از بین بردن برخی از مظاهر مائوئیسم بچشم میخورد. با اینحال خارجیان ساکن پکن هنوز هم حق ندارند بیش از بیست کیلومتر از پایتخت دور شوند کسانی که بخواهند برای پیک نیک به دیوار چین که در یکصد کیلومتری پکن واقع است بروند باید پروانه مخصوصی دریافت دارند . در «مغازه دوستی» که مخصوص بیگانگان مقیم پایتخت است شماره فروشندگان بیش از مشتریان است. در این مغازه منسوجات ابریشمی، فرش، چینی الات و سایر کالا های ویژه چین بمعرض فروش گذاشته شده است.

اما مغازه های بزرگ و کوچک دولتی از انبوه مشتریان انباشته است در این مغازه ها همه چیز از الات موسیقی سنتی گرفته تا ملبوس، لوازم آشپز خانه، گیاهای دارونی انواع و اقسام کفش و اسباب بازی بفروش میرسد.

پس از ساعت ارزوی واقعی نهصد میلیون چینی داشتن یک دوچرخه است که قیمت آن معادل پنج تا شش ماه دستمزد روزانه است. پس از آن نوبت به ماشین خیاطی و تلویزیون میرسد.

در پکن هشت میلیون نفری هم اکنون دو میلیون و پانصد هزار دوچرخه وجود دارد شهر داری پایتخت سالی یکصد و بیست هزار دوچرخه تولید می کند.

وضع رفت و آمد در شهر به یک لانه مورچه نامنظم شباهت دارد. چینی ها در این مورد فوق العاده بی انضباط هستند.

ماموران پلیس با انیفورمهای آبی پیوسته سوت میکشند در حالیکه «داوطلبان» با بازو بند های سرخ بوسیله بلند گو ها به رهگذران و دوچرخه سواران دستور میدهند که مقررات رفت و آمد را در شهر رعایت کنند. اما وضع ترافیک در س

آیا شما هم تلویزیون رنگی پارس دارید؟

تلفنهای شرکت خدمات پارس

مرکز سرویس تلویزیونهای رنگی پارس در تهران

۹۵۵۹۴۳
۹۵۵۹۳۹
۹۵۶۲۱۰

آبادان
خیابان شاهپور
جنب هتل کیوان
تلفن: ۲۴۱۴۳
۲۷۴۷۲

اراک
خیابان شاهپور
روبروی بیمه های
اجتماعی
تلفن: ۲۳۸۴۹

اهواز
خیابان باغ شیخ
تلفن: ۲۰۴۸۰

اصفهان
خیابان شیخ بهائی
نرسیده به چهارراه
سرتیپ
تلفن: ۳۷۹۱۶
۲۷۴۷۲

بابل
خیابان آریامهر
بین بانک سپه
و صادرات
تلفن: ۴۵۶۳

بروجرد
خیابان شهناز
تلفن: ۳۵۸۳

بهبهان
خیابان پهلوی
تلفن: ۲۴۱۹

بیرجند
خیابان فرح جنب
دبستان صائب
تلفن: ۳۵۶۵

تبریز
خیابان پهلوی
روبروی کلانتر کوچه
تلفن: ۳۲۷۵

خرم آباد
خیابان ششم
بهمن ۰
تلفن: ۲۳۳۳

دزفول
خیابان فروهر، فلکه
شیرو خورشید
تلفن: ۲۵۶۳

رشت
خیابان سعدی
جنب بانک تهران
تلفن: ۲۵۶۶۰

رضائیه
خیابان فرح نرسیده
بخیابان داریوش
تلفن: ۸۲۲۷

زاهدان
خیابان داور پناه
ساختمان ظفریابی.
تلفن: ۲۹۲۹

زنجان
خیابان پهلوی
بلوار شاهنشاهی
تلفن: ۴۴۴۵

سنندج
خیابان ششم
بهمن
تلفن: ۳۰۷۳

ساری
خیابان فردوسی
تلفن: ۴۲۴۸

شیراز
خیابان قصرالدشت
چهارراه سینما
سعدی
تلفن: ۲۵۹۸

تنکابن
خیابان سعدی
جنب کتابفروشی
اندیشه
تلفن: ۳۲۷۹

کرمان
خیابان پهلوی یا
تهران روبروی شرکت
نفت
تلفن: ۲۳۵۲

گرگان
خیابان انتهای
شالی کوبی
تلفن: ۲۲۲۹

کرمانشاه
خیابان پل اجلالیه
خیابان شاه بختی
تلفن: ۴۹۲۹

مسجد سلیمان
خیابان فرمانداری
تلفن: ۲۱۲

مشهد
خیابان فرح مقابل
بیمارستان گوهرشاد
تلفن: ۳۳۹۶۲
۳۴۵۳۵

همدان
خیابان بوعلی
شماره ۱۷۳
تلفن: ۴۱۹۶

یزد
خیابان فرح جنب
کارخانه اقبال
تلفن: ۵۲۵۴

که کاملترین و مجهزترین مراکز سرویس و تعمیرات را در سراسر ایران دارد

شما به محض آنکه تلویزیون رنگی پارس بخرید ، بطور اتوماتیک یکی از مشترکین شرکت خدمات پارس میشوید ۰
مفهوم چنین اشتراکی اینستکه هر لحظه به راهنمائی فنی ، تعمیر ، سرویس ، تغییر محل آنتن ، تنظیم یا تغییر قطعه ای از قطعات تلویزیون احتیاج داشته باشید ، ۴۰۰ متخصص کار آزموده ی شرکت خدمات پارس در سراسر ایران در اختیار شما هستند ، سرعت عمل افراد متخصص و تجهیزات کامل فنی امتیازیست که در بطن هدفهای شرکت خدمات پارس وجود دارد ۰
آدرس و شماره تلفنهای تعمیرگاههای شرکت خدمات پارس بطور دائم در مجله تماشا برای اطلاع عموم آگهی میشود ۰

وجود تعمیرگاههای مجهز و متخصص فقط یکی از امتیازات تلویزیون رنگی پارس است ۰

مدل ۸۲۵۵ با ساعت روی صفحه

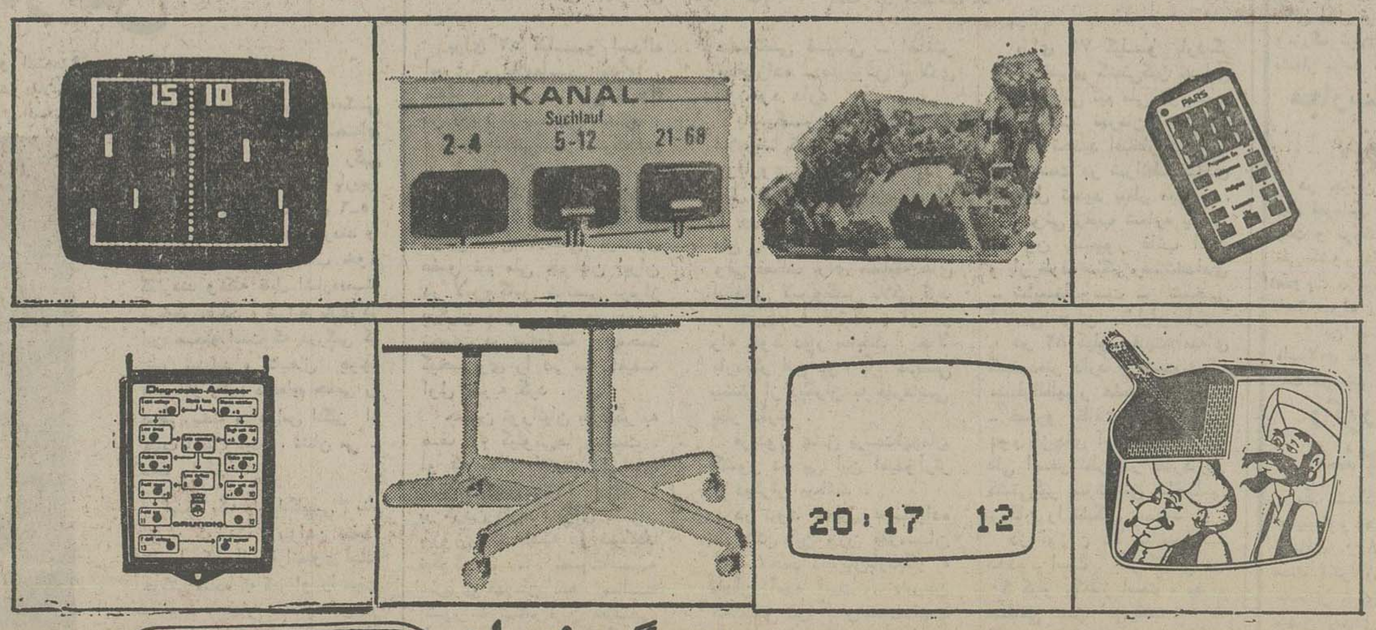

ساخت کارخانجات پارس الکتریک با کمک فنی گروندیک GRUNDIG آلمان

آوانگارد 1118

تفسیر روز

رویای تابلوی افتخار یا...؟

شهرستان دزفول از بعدازظهر دیروز شاهد گشایش سومین دوره مسابقه‌های وزنه‌برداری قهرمانی جوانان‌ایران بود ، مسابقه هائی که قبلا اعلام شده بود روز پنجشنبه بیستم بهمن ماه تاریخ اغاز آن است .

بهرشکل دزفول در شرایطی پذیرای نمایندگان جوان وزنه‌برداری کشور میباشد که در سالهای گذشته تهران و خرمشهر به‌انجام این مهم همت کرده‌اند و دربی مرکزنشینان تیم‌های خوزستانی و اصفهانی خود را در صدر مطرح ساخته‌اند.

برتری تهرانیها مقابل شهرستانیها چیزی نوظهور و اعجاب‌آور نبوده ، زیرا مرکزنشینان باتکیه برامکانات و برخورداری از مربیان آگاه این رشته در هر شرائطی برتری خود را برهمتاهای شهرستانی نشان داده‌اند ولی این‌برتری بیش از آنکه معلول دارا بودن امکانات و مواهب دیگر تهرانیها نسبت به شهرستانیها باشد به‌دلیل بی‌تفاوتی‌شهرستانها به‌این ورزش بوده . زیرا درگذشته نیز شاهد بوده‌ایم که قدرت کوبنده شهرستانها بدلایل عدیده‌ای ببازی گرفته نمیشود واز کنار آنهمه استعداد وشایستگی ، مرکزنشینان بخاطرتکیه برچند چهره شاخص به آسانی گذشته‌اند.

در حالیکه براستی اگر فدراسیونهای وزنه‌برداری در سالهای دور ونزدیک بذر امید را در دل جوانان شهرستانی میپاشیدند وامکاناتی حتی ابتدائی نظیر ارسال تخته‌هالتر ـ وزنه ومربی به مراکزی که سابقه وزنه‌برداری داراهستند فراهم میساختند، حالیه میتوانستیم پشتوانه‌ای امیدبخش در بی بزرگان قدیمی و پرسابقه این ورزش داشته باشیم.

ولی چرا از رسیدن بهدف خود محروم مانده‌ایم؟ و چرا هنوز پس از سالها نگاهها بسوی مردان قدیمی است؟ یکی از دلایلش همین مسائلی است که عنوان شد.

اگرچه عمر مسابقه‌های وزنه‌برداری جوانان در کشور ما چندان طولانی نیست و امسال شاهد برگزاری سومین دوره این مسابقه‌ها هستیم ولی متاسفانه باید عنوان کنیم همین دو دوره گذشته را نیز تنها بصرف پشت‌سرگذاردن یک برنامه تنظیمی سپری کرده‌ایم.

مثال زنده این ادعا مسابقه‌های قهرمانی جوانان ایران در سال پیش در خرمشهر بود، مسابقه‌های خرمشهر در شرائطی انجام میشد که تیم ملی وزنه‌برداری جوانان در آستانه گزینش برای شرکت در مبارزات قهرمانی جهان در صوفیه بود.

بالطبع حضور مربی تیم ملی وزنه‌برداری جوانان یکی از مسائل الزامی بود که متاسفانه نه‌فدراسیون تمایلی‌آنچنانی به‌شرکت پرویز جلایر مربی تیم در صحنه مسابقه‌های‌جوانان داشت ونه جلایر دلش برای مشاهده جوانان‌شهرستانی‌شور میزد! وبهمین خاطر مربی تیم بعوض حضور در خرمشهر در تهران ماندگار شد!

این نشانه کوچکی از بی‌تفاوتی ها بود، در حالیکه اگر واقعا فدراسیون وزنه‌برداری بمعنای واقعی به مسئله جوانان وپشتوانه‌سازی می‌اندیشید باید که نگاه خود را حداقل از چند ماه قبل به‌این مسابقه‌ها میدوخت.

زیرا تنها توجه فدراسیون وزنه‌برداری به‌این گروه خواستن رکوردهای بدست آمده در مسابقه‌های انتخابی بود که البته این تصمیم در شرائطی گرفته شد که در ۲ دوره گذشته هیاتهای وزنه‌برداری بدون توجه به کیفیت نفرات ، گروهی را در کنارهم بصف میکردند و بعنوان یک تیم‌بصحنه مسابقه‌ها میفرستادند.

ودر صحنه مبارزات بود که رکوردهای بسیار ابتدائی‌و تکنیکهای ابتدائی‌تر آنها مشاهده میشد ومشخص میگردیدکه هیاتهای وزنه‌برداری فقط برای خالی نبودن عریضه ومطرح کردن نام شهر خود به‌میدان آمده‌اند.

فدراسیون وزنه‌برداری این‌بار باتکیه بر تجربه ۲سال گذشته تنها تلاشش دراز میان بردن این مشکل یابهترنقص بزرگ بود و بعد از مشاهده رکوردهای اعلام شده توسط هیاتها، نفرات را بنام برای شرکت در مسابقه‌های دزفول انتخاب کرد وبا همین‌کار وظیفه خود را برای شهرستانها تمام شده بحساب آورد!

در حالیکه واقعیت این است که در پهنه کشور تعداد علاقمندان به‌این رشته اندک نیستند و اگرفدراسیون نگاه خود را از تهران‌به‌مراکز شهرستانها معطوف کند و مربیانی علاقمند چون رضا استکی ملی‌پوش گذشته این ورزش رادر زادگاه خود تقویت نماید، می‌تواند انتظار داشته باشدکه درشهرستانها نیز چون سالهای گذشته به‌عناصر با ارزشی دست پیدا کند. عناصری که باتکیه بر موجودیت فردی آنها نیمی از این کوله‌بار سنگین را از دوش تهرانیها بردارند و افتخارات امیری‌ها، دهنوی‌ها، صفائی‌ها ، پیروی‌ها، برومندها ودهها شهرستانی پرفروغ سالهای گذشته تیم ملی را تکرار کنند.

نیمی که روزگاری نه چندان دور چشم و چراغ‌قاره آسیا بود و مردان برگزیده‌اش همه مدالهای طلای قاره را (بازیهای سال ۱۹۵۱ دهلی) از چنگ رقبای آسیائی بدر آوردند حالا بجائی رسیده‌اند که تردید فراوان برای تکرار حکومت آنها بچشم میخورد.

بااین شرائط آیا باید رویای گذشته را چون تابلوی افتخار بیاد داشته باشیم و در نشئه آن همه چیز را فراموش کنیم یااینکه میتوانیم مدعی باشیم از خواب چندین ساله برخاسته‌ایم و حقایق را پذیرفته‌ایم؟

والیبال جام سوم پاسارگاد ـ روز هفتم

راه آهن هم یک باخت بحساب دخانیات گذارد!

ذوب آهن در تبریز یک کار بزرگ کرد

تاج تهران که با این چهره ، حریف بزرگ همشهریش ایرانا را ۱ـ۳ مغلوب کرد ضمن اینکه‌حالا با۱۴امتیاز صدرنشین‌بازیهاست ،راهی کوتاه با قهرمانی‌نیمه فصل نیز در پیش دارد . از چپ : ذوقی (کاپیتن) ، تارزونی، چیتگر ، صابربور، پورکاشیان ، شمشیری

اگر از جدال ساندیس و تراکتورسازی، در رضائیه درگذریم ، سه میدان دیگر دیشب در «تبریز، مشهد و اصفهان» گرم و با حرفهائی برای گفتن بود .

در مشهد ، راه‌آهن یک فاتح پر فروغ بود که‌دخانیات پایتخت را با شکستی دیگر هماغوش کرد و رقم باختهای تیم نامدار تهرانی را به ٤ رساند

اما آنچه ذوب‌آهن‌اصفهان در تبریز انجام داد ، کاری بزرگتر بود که‌لیفتتراکسازی نایب پیشتاز جام رادرخانه‌اش مغلوب کرد !

لیفتتراک سازی که تا بدینجای راه بازها و پیش از مصاف با ذوب‌آهن ضمن یک باخت برابر ایرانا، کارنامه‌ای دلپذیر داشت حالا اگرچه هنوز در جای دوم است ولی با ۲ باخت‌برای‌حفظ‌موقعیتش در اوج‌کاری سخت‌تردر پیش دارد .

در دو جدال دیگر دیشب از دور هفتم پیکارها ، ساندیس ۱ـ۳ تراکتور سازی را مغلوب کرد و مخابرات آمل هم ۲ـ۳ در اصفهان دخانیات این شهر را مقهور خود ساخت . ضمن اینکه جدال ایندو دلچسب و پرکشوقوس بود که گلیم‌های اول و دوم را دخانیاتیها بردند و در سه گیم بعد پیروزی از آن مخابرات‌شد.

باین ترتیب با توجه به جدال تاج و ایرانا که جمعه انجام شد و تاج ۱ـ۳ به پیروزی رسید ، کارنامه بازیهای «روزهفتم» تکمیل‌شد. با حساب اینکه تاج با ١٤ امتیاز و اینکه تنها تیم بدون باخت پیکارها بشمار می‌آید در اوج یکه‌تاز است

در جمع جدال‌های روز هفتم در عین اینکه تاج ـ ایرانا حساس‌ترین بازی را داشتند ، بایست از باخت لیفتتراکسازی در تبریز به عنوان جلب کننده‌ترین حادثه روز نام برد .

ذوب‌آهن اصفهان۳ـ لیفت‌تراک‌سازی تبریز ۱

تبریز : شنبه ۲۲ بهمن ماه ۳٦ ـ ورزشگاه رضا پهلوی (سومین دوره والیبال جام پاسارگاد ـ روز هفتم) ذوب آهن اصفهان۳ (گیم‌های :اول ۱۰ـ۱۵، دوم ۱۳ـ۱۵ ،چهارم ۱۰ـ۱۵) ـ لیفتتراک سازی تبریز ۱ (گیم سوم ۱۱ـ۱۵) . سر داور : کاوه سرحدی . داور : قدرت رحمتی.(داوری خوب) تماشاگر ٦۰۰ تن

ارزش بازی ★★★

ذوب‌آهن اصفهان : حسن راهنما «کاپیتن» (۲) ،محمود محب (٤) ، مرتضی ماموریان (٤) رضا مددی (۳) ، احمد خلیفه سلطانی (۲) ، اصغر رزاقی (۳) هاشم صفائیان(۲)، حسن حسینی (۲) مربی : حسین ورد .

ارزش کار گروهی★★★

لیفتتراکسازی تبریز : یدالله کارگرپیشه «کاپیتن»،(۳)، حسین‌آبادی (۳) ، حسین باقرزاده (۲) ، قاسم تاجری (٤)، داود الهیاری (۳)،احمد نعمت‌زاده (۲) ـ محمد حسین غیاثی (۲) مربی : کارگرپیشه

ارزش کار گروهی ★★

در این روز علاوه‌بر اینکه کاپیتن لیفتتراک بعلت بیماری سرحال و کارسازنبود .بهمن افشار یار خوب این تیم نیز بخدمت سربازی رفته بود و هیچ بازیکن ذخیره‌ای هم نتوانست جای او را پر کند و هردو اینها از جمله دلایل باخت آنان شد .

هردو تیم در گیم نخست‌تا امتیاز ۷ دوش بدوش همپیش رفتند ولی اسپکهای خوب محمود محب سبب شد که ذوب‌آهن گوی‌سبقت‌را برباید و پیروزی را مال خود کند .

لیفتتراک سازان در گیم دوم با روحیه‌ای لرزان آغاز کردند اما به همت و تلاش دو بازیکن پر تجربه خود ، کارگرپیشه و ماجری‌توانستند تا امتیاز ۱۰ شانه بشانه‌یاران ذوب‌آهن بتازند ولی بازهم اسپکهای بلند و کوتاه محب کارساز شد و ذوب‌آهن رابه امتیاز ۱۵ رساند .

لیفتتراک سازان که‌خود را پاکباخته دیدند در گیم سوم به آب و آتش زدند و با چند اسپک خوب وبجای کارگرپیشه این تیم را ۱۱ـ۱۵ بسود خود پایان دادند امادر گیم چهارم بازهم مقهورحریف گردیدند و فاتح میدان را ترک کردند .

ساندیس رضائیه ۳ تراکتورسازی تبریز ۱

رضائیه : شنبه ۲۲ بهمن ۳٦ ـ سالن گورش بزرگ (سومین دوره والیبال جام پاسارگاد ـ روزهفتم)ساندیس رضائیه ۳ (گیم‌های : اول ۸ـ۱۵ ، سوم ۷ـ۱۵ وچهارم ۱٦ـ۱۵) ـ تراکتور سازی تبریز ۱ (گیم دوم : ٤ـ۱۵) . سر داور : محمد باقرزاده . داور عباس جلایر . داوری خوب . تماشاگر یک هزارتن. درآمد ۳۷۰۰ تومان

ارزش بازی ★★

تراکتور سازی تبریز : حبیب طهوری (۲) ، محمد خامنه‌یان (۳)، سعیدامینی(٤)، اسماعیل پیرمرادی (۲) ، اردشیر بذرافشان (۲) ، علی صادقی اصفهانی (۱) ـ جمال نیلوفری (۲) ، رحیم فیروزی (۳) ، مربی : احمد خواجه نصیر .

ارزش کار گروهی ★★

ساندیس رضائیه : ناصر منصوری«کاپیتن» (٤)، پرویز بنایی (۳) ، یحیی بلوری(۳)، رسول حاج رمضانی (٤) ، رسول بنایی (۳) ، بهزاد منشوری (۲) ـ ابراهیم قادر (۲) ، تورج خطیب شهیدی (۲) ، پرویز رسول‌وند (۲) ، غلامحسین کردستانچی (۲) مربی : رحیم قارصی .

ارزش کار گروهی★★★

تراکتور سازان تبریزی باز هم نتوانستند طعم پیروزی را بچشند و برابر ساندیس رضائیه هفتمین شکست را پذیرا شدند . گرچه این تیم ضمن از دست دادن جمال رضوان کاپیتن‌و مربی خود ناگزیر به از گف دادن درافشانی ، بهزاد کنجیلی ، احد نوایی و حسین شربت اوغلی نیز شده است .

ساندیس رضائیه هم در پی جنجال بابل که منجر به محرومیت کاپیتن خود شد ، این هفته رحیم قارصی را در اختیار نداشت و بجای او ناصر منصوری‌را روانه‌میدان ساخت که وی بشایستگی از بازوبند کاپیتنی دفاع کرد .

ساندیس درحالیکه در گیم اول ۵ـ۵ با تراکتور سازی مساوی بود ، نتیجه را به ۵ـ۱۲ رساند و در آخر۸ـ۱۵ بسود خود پایان داد .

در گیم دوم ساندیس دست به جوانگرایی زد و از یاران ذخیره‌اش سود برد که سبب گردید بازی را با نتیجه٤ـ۱۵ بر حریف تبریزی‌اش واگذار

در گیم سوم هر دو تیم با امتیاز ۷ـ۷ پیش رفتند اما

بقیه‌در صفحه ۲۰

مسابقه های وزنه برداری قهرمانی جوانان ایران ـ دزفول

دیشب «شب شهرستانی‌ها» بود

وزنه‌برداری

دزفول ـ احمد لطیف‌پور

چهارمین دوره مسابقه های وزنه‌برداری قهرمانی جوانان کشور باشرکت ۱۱۹ وزنه بردار از استان های تهران ، اصفهان، آذربایجان، زنجان ، سمنان ، فارس ، کرمانشاهان ،کردستان، مازندران ، گیلان ، خراسان ، همدان ،یزد، لرستان وخوزستان از دیروز در کلوب ورزشی شهرستان دزفول آغاز شد.

سعیدنیا فرماندار شهرستان دزفول ، زهتاب دبیر فدراسیون وزنه‌برداری کشور ،سرپرستان و مربیان تیم ها در مراسم گشایش مسابقه ها که زیرنظر حسن عرب انجام میشود ، حضور داشتند و نتایجی‌که دیروزبدست آمده از این قرار است، ضمن این که‌در۳وزن مبارزات‌برگزاری همه‌قهرمانی‌ها ازآن‌شهرستانی ها گردید .

مگس وزن : ۱ـ مهدی مقدم پناه از همدان‌با ۱۷۲٫۵ کیلو، ۲ـ اکبر نجفی از کرمانشاهان با۱۷۰ کیلو ۳ـ تقی صادقی مرجان از گیلان با۱۶۲٫۵ کیلو

پروزن: ۱ـنعمت‌خان‌آقایی ازآذربایجان با۲۱۲٫۵ کیلو ۲ـ محمد حاجی‌خانی از گیلان با ۲۰۲٫۵ کیلو ۳ـ محمد ظریفی از تهران با۱۹۷٫۵کیلو .

خروس وزن : ۱ـ قباد قدمی از کرمانشاهان با ۱۸۷٫۵ کیلو ۲ـ هادی چکینی از تهران‌با۱۸۵ کیلو ۳ـاحمدآصف ازآذربایجان با۱۸۰ کیلو .

صفا سنبلی ، شاهرخ‌فرخ‌زاد، شاپورضلی، فتحعلی‌مقدسان ، مهدی نگهبان ، محمد رزاقی ، امیر حسین خانی ، حسین‌اصلان خانی ، اکبر نوری ، حسین آشتیان ، بافر اسلامپور ،حسین زرینی ، امان‌الله شهبازی‌وناصر روشن. داوری چهارمین‌دوره مسابقه های‌وزنه برداری جوانان کشور رابعهده دارند.

پنجمین دوره‌در تهران

در کنگره چهارمین دوره مسابقه های جوانان که صبح دیروز در سالن فرمانداری‌دزفول برگزار شد، با اکثریت آراء محل برگزاری پنجمین دوره مسابقه‌های قهرمانی وزنه‌برداری جوانان کشور رادر تهران تعیین کردند.

دراین کنگره‌فرماندار دزفول، زهتاب دبیر فدراسیون ومربیان و سرپرستان تیم های شرکت کننده حضور داشتند و قرارشد پنجمین دوره مسابقه ها در مهر ماه آینده درتهران برگزارشود.

اخبار کوتاه

جام مدرسه عالی پارس

روز شنبه ۲۹ بهمن یک دوره مسابقات دوومیدانی‌در داخل سالن از سوی مدرسه عالی پارس برپا میشود که قراراست ۱۲ تیم در رقابت‌های آن شرکت نمایند .

دیدارها درماده های‌پرتاب وزنه پسران ـ پرش ارتفاع پسران و دو ۵۰ متر بامانع دختران برگزار میگردد ومحل انجام مسابقات نیز سالن سر پوشیده دانشگاه ملی‌میباشد .

چهارشنبه : ژیمناستیک ایران ـ چین

چهارشنبه هفته جاری‌سالن بدمینتون استادیوم امجدیه شاهد دیداردوستانه ژیمناست های ایران و جمهوری خلق چین خواهد بود .

چینی ها بدعوت فدراسیون ژیمناستیک ایران به تهران‌می آیند ، ضمن اینکه نمایش کار آنها دربازی‌های آسیائی‌تهران آنها رابه عنوان قدرتی بزرگ در ژیمناستیک آسیا شناسانده است .

شوروی : ۲ تیم افزایش داد

● رهبران فوتبال‌شوروی تصمیم گرفتند رقم تیم های باشگاهی‌شرکت کننده‌درمسابقات جام قهرمانی این کشور را به ۱۸ تیم افزایش دهند .

تا فصل اخیر دیدار های باشگاه های شوروی با ۱٦ تیم برگزار میشد که طبق‌تصمیم تازه‌از فصل‌آینده، دیدارها با ۱۸ تیم انجام خواهدگرفت. ضمن اینکه بهمین خاطر تنها یک تیم از گروه اول سقوط خواهد کرد و سه تیم ازگروه دوم به دسته اول محلق می گردند . هر سال۲ تیم بهگروه پائین‌تر سقوط میکردند که قانون تازه ، امسال شامل‌حال یکی از آخر جدولی ها شد.

«برونی» هم قبول کرد

«برونی» هم دعوت کانادا را برای شرکت در بازی های کشور های مشترک المنافع بریتانیاکه قراراست درشهر ادمونتون برگزار شود ، پذیرفت .

پیش از «برونی» ۳۵کشور دیگر آمادگی خود را برای حضور در بازی ها اعلام کرده بودند .

«امید بزرگ» قهرمانی حذف شد!

دیدار های تنیس حرفه‌ای برگزاری در « سنت لوئی» میسوری که با۱۷۵ هزار دلار جایزه در شمار معتبر ترین تورنمنت های دنیا بشمارمیاید در دور دوم جدال هایش‌بایک شگفتی بزرگ همراه شد .

این شگفتی‌شکست «ویتاس گرولایتیس» بازیگر سرشناس آمریکائی بود که در ۲ ست ۳ـ٦ و ٦ـ۷ به چهره‌ای ناشناس بنام «ساندی مایر» باخت !

«گرولایتیس» در رده بندی پیش از شروع مسابقه ها در مکان اول قرار داده شد بود وبزرگ ترین شانس قهرمانی بشمار میامد .

مجارستان ۲ـ سوئد ۱

در جریان مسابقات تنیس جام قهرمانی اروپا که‌بصورت رفت و برگشت میان تیم های ملی کشور ما در داخل سالن صورت میگیرد ، تیم‌مجارستان ۱ـ۲ سوئد را مغلوب کرد.

این مسابقه که در شهر «اسالا»ی سوئدانجام شددیدار رفت دو تیم بود .

رکوردی تازه شنای جهان

یک شناگرآمریکائی به‌نام «سینیتاو ودهید» با شناکردن مسافت ۸۰۰ متر آزاد در مدت ۳۲٫۲۷ـ۸ دقیقه‌رکورد جدیدی برای شنای زنان جهان به‌جای گذارد .

رکورد قبلی ۳۰٫۳۱ـ۸ دقیقه و در اختیار « میشل فورد» از استرالیا بود .

اجتماع برگزیده‌های کشور در پایتخت

در حالی که فدراسیون شنای کشور در تدارک این استکه از سوم اسفند ماه یک دوره دیدار های سه جانبه شنا ، شیرجه و واترپلو در تهران برپا نماید که قراراست‌تیم های پسران و دختران خوزستان، اصفهان و تهران در رقابت هایش شرکت نمایند . این خبر تازه هم اعلام شد که ازچهارم فروردین ماسال آینده‌پایتخت میزبان مسابقات شیرجه‌ای در سطح کشور خواهد بود که ارزشی در حد دیدار های قهرمانی کشور خواهدداشت.

مسابقات‌شیرجه مزبورضمن اینکه در دوگروه پسران و دختران انجام میگیرد ، درعین حال هر گروه شامل‌دودسته باتجربه و مبتدیان خواهدبود که در دسته باتجربه هامیتوان موجودیت شیرجه ایران را دید .

« فدراسیون شنا» از هر شهرستان ٤ شیرجرو (۲پسر ـ۲ دختر) را به انتخاب هیئت آن شهر دعوت کرده است تا برای حضور در دیدار ها به تهران بیایند ضمن اینکه‌درگیرو دار مسابقات ، کلاس های تعلیماتی برای شیرجه روهای شرکت کننده و مربیان‌تیم ها تشکیل میگردد تا با آخرین روش هاو مسائل موجود در دنیای شیرجه آشنا شوند .

نکته‌ای که‌در مورد‌مسابقات بایستی اشاره کرد اینکه،دیدار ها در قسمت های شیرجه از سکوو تخته‌برگزار میشود، و دیگر اینکه مسابقات گروه باتجربه ها با توجه به‌مقررات بین‌المللی صورت خواهد گرفت .

باین‌ترتیب فدراسیون‌شنای ایران تدارک حرکت خود در سال‌آینده را بااین‌دیدارهای شیرجه از ٤ فروردین ماه‌دیده است .

مسابقه های انتخابی کشتی‌فرنگی

ماراتن کشتی فرنگی را ۲۱۸ تن آغاز کردند

ازجمع بزرگان کشتی فرنگی : مراد علی شیرانی ـ جعفر علیزاده ـ کرامت زرنگ ـ بهنام پوروبهمن بوربور غائب هستند

ماراتن کشتی فرنگی انتخابی جهت شناخت تیم‌های «برگزیده» برای شرکت در مسابقه های بین‌المللی شوروی ـ بلغارستان ـ آلمان شرقی ـ ترکیه ـ پاکستان ـ مصر از بعداز ظهر روز گذشته در تالار بدمینتون استادیوم امجدیه با حضور ۲۱۸ شرکت کننده برروی سه تشک آغازشد، ضمن‌اینکه‌برای‌فدراسیون کشتی حضور این‌تعداد کشتی‌گیرغافلگیر کننده بود و بهمین خاطر در پایان‌وزن‌کشی، ۲ تشک‌دیگر گسترده شده و رقم تشک هابه ۳افزایش یافت .

سوای چند کشتی‌گیر شاخص و ملی پوش همه سرمایه های کوچک و بزرگ کشتی فرنگی برای راه یافتن به مسابقه های بین‌المللی در صحنه رقابت‌حاضر هستند ، با این حساب که‌غائبین کسانی نیستند که فدراسیون‌کشتی قادر باشد ازکنارنام‌آنها بی‌تفاوت گذر کند .

مرادعلی شیرانی‌مرد اول‌کشتی فرنگی ایران و صاحب مدال‌برنز جام جهانی۱۹۷۷ گوتبرگ‌در سوئد سرشناسترین غایب کشتی های انتخابی است در حالیکه جعفر علیزاده و کرامت زرنگ دوملی پوش شرکت کننده در مسابقه های سوئددر کنارفریدون بهنام‌پور عضو تیم ملی جوانان دیگر غائبین‌آشنا هستند .

اگر جعفر علیزاده بخاطر مشکلات زندگی دور از صحنه رقابت بشمار میرود ولی فریدون بهنام‌پور بجهت احضار بخدمت مقدس سربازی دور از صحنه می‌باشد . هم چنین استموقعیت شیرانی که دور از تهران قرار دارد .

بااین خصوصیات در ٤۸کیلو : ۲۳ نفر ، ۵۲کیلو ۲۷نفر ، ۵۷ کیلو ٤٦نفر، ٦۲ کیلو ۳۷نفر ، ٦۸ کیلو ۳۱نفر ، ۷٤ کیلو ۱۷ نفر، ۸۲ کیلو ۱٤نفر ، ۹۰کیلو ۷نفر ۱۰۰ کیلو : ۸ نفر وفوق ۱۰۰ کیلو ۸ نفر در صحنه‌رقابت حضور دارند .

برای شناسائی امید های وزن های دهگانه باید که بزرگان هروزن را شناسائی کرد .

در ٤۸ کیلو که ۲۳ تن حاضر هستند ، خلیل رشید محمدزاده ـ حبیب‌کاکاجی و احمد صوفیانی نامداران این وزن هستند . محمد زاده که در مسابقه‌های گذشته تسلیم دو حریف دیگر شده است این‌بار ساخته و پرداخته‌تراز مسابقه‌های انتخابی جهانی میباشد .

برای ۵۲ کیلو اسداله امیری ، غلامعلی امیری ، محمود جعفری ، علی صائب در کمین قهرمانی هستند . صاحب کشتی‌گیر سرشناس آذربایجانی که یکبار هم در جام طیاریالاز شرکت داشت مدتی دور از صحنه بودولی دراین میان غلامعلی امیری عضو تیم ملی جوانان ایران در لاسوگاس شانسی برتراز دیگران دارد . او در دوره نخست در سه‌دقیقه اول‌محمد کیخسروی را در سه دقیقه اول ضربه کرد .

حسین تورانیان باردیگر به صف ۵۷ کیلوئی‌ها پیوست . او که مدال طلای بازی های آسیائی سال ۱۹۷٤ تهران را بر گردن دارد ، برای تکرار پیروزی گذشته در شرائط نیکوئی است. نصرت‌اله سریری قهرمان سه ساله کشور سرشناس‌ترین مدعی اوست که برای بزیر کشیدن او دورخیز کرده است .

۵۷ کیلو که شلوغترین وزن مسابقه‌هاست سوای یاد شدگان ، نفراتی آشنا چون مرتضی قسیسی ـ اصغر منافی‌زاده ـ داریوش فولادی در خود دارد .

باردیگر محمد بناء و غلامرضا قصاب در یک میدان رویاروی هم قرار میگیرند . سال پیش در همین زمان بنا با پیروزی بر قصاب راه تیم ملی را بروی خود گشود ولی قصاب برای مسابقه های انتخابی لاسوگاس تلافی کرد و حریف را با شکست از سر راه خود دور ساخت . حالا باردیگر این دو با شانسی بیشتر از دیگران به قهرمانی نظر دارند .

فریدون عشق پرست‌قهرمان کشور در پی این امیدوارتر از دیگران میباشد .

در نبود جعفر علیزاده ملی‌پوش این وزن قهرمان آسیا محمد دلیریان‌باردیگر به میدان آمده است . دلیریان که مدتی در آلمان‌اقامت‌داشت مدعی شماره یک ٦۸کیلوست که از جانب اکبر قربانی قهرمانی ایران و چهره های جوان در محاصره‌قرار گرفته است .

برای ۷٤ کیلو باردیگر هاشم قنبری کشتی‌گیر تهرانی و اصفهانی تیم ملی دورخیز کرده است. قهرمان آسیا که به فکر تجدید افتخارات دوره پیش است در شرائط عادی غیرقابل تهدید بنظر میرسد ، از سوئی رقیب شماره یک‌او فریدون بهنام‌پور غائب است و از طرف دیگر رضاخدادادی ـ شایسته‌دوست ـ شنجی شانسی چنان مقابل‌او ندارند.

در ۸۲ کیلو رقابت‌دامنه‌ای گسترده‌تر دارد ، هوشنگ منتظرالظهور عضوتیم المپیک ـ خسرو نظافت‌دوست نفر دوم بازیهای آسیائی تهران و علی اصغر نظری‌در کنارکابی کشتی‌گیر سرشناس دزفولی بزرگان را تشکل میدهند .

در اوزان بالا شانس ها محدود است . اگر کلاهی در ۹۰ کیلو یکه‌تاز است ، بهرام مشتاقی نیز بی‌رقیب ۱۰۰ کیلوست ولی در فوق سنگین به جمع مدعیان یک غریبه آزادکار بنام داودایوب‌اضافه شده که چشم به قهرمانی دارد .

غلامعلی امیری مای‌پوش‌جوانان ایران یکی از مدعیان امیدوار۵۲ کیاوست که بعد از مدتهاباردیگردر صحنه حاضر شد . امیری که عنوان پنجم جوانان جهان را دربی نام خود یدک میکشد در غیاب شیرانی چشم به مقام‌قهرمانی دوخته . تصویر امیری را هنگام پل‌شکن مقابل حریف‌محمد کیخسروی نشان میدهدکه لحظه‌ای بعد امیری به پیروزی‌میرسد .

پیروزی برای فرانسه در پاریس

«رگبی» در ورزش‌ما رشته‌ای شناخته شده نیست و تابحال‌نیز هیچگونه نشانی‌از فعالیت دراین ورزش ، در کشور ما وجود نداشته است .

اما بهر تقدیر از خشونت و سختی این ورزش‌شاید چیزهائی شنیده یا احتمالا دیده باشید . ورزشی است که بویژه دراروپا دوستدار بسیاردارد‌و البته‌هرگاه هم از آن‌صحبت میشود‌بلافاصله خشونت و درگیریهای سخت و خطرناکش بنظر میاید .

از این‌مقدمه که بگذریم،عکسی که اینجا دیده میشود صحنه‌ای است از دیدار تیم های رگبی انگلستان و فرانسه در پاریس که فرانسوی ها با حساب ٦ـ۱۵ از حریف میهمان خود بردند و پیروزی جالبی به حساب خود گذاردند ونکته قابل اشاره‌مسله بی‌خطر بودن ، شرایط بازی در این صحنه است که دررگبی کم نظیر مینماید و تابحال هرچه عکس از رگبی دیده‌ایم جمعی را درهم ریخته و هراس انگیز از جهت آسیب دیدن ، نشان می ـ دهد .

اینجا یک یار انگلیسی بنام روبین کولینگ (پیراهن سفید) توسط یکمدافع فرانسوی با حرکتی ساده که کمر او را سفت چسبیده ، مهار شده و این در حالی است که جمعی دیگر از پیچیدن» این صحنه رابه‌درگیری یاران دو تیم می‌آیند تا باهم سخت تبدیل کنند .

تلویزیون رنگی وسیله گرانقیمتی است واکنون که شما برای خرید آن باید یک تصمیم مهم مالی در زندگی خود بگیرید لطفاً

همهٔ مطالب این اطلاعیه را بدقت مطالعه کنید

بلر

بلر عرضه کننده امتیازات واقعی

تلویزیون رنگی بلر را علاوه بر امتیازات معمولی تلویزیونها با مشخصات فنی بسیار دقیق زیر عرضه میکند.

- صفحه عریض بلر ۲۷ اینچ است.
- لامپ تصویر بلر پاتنت R. C. A آمریکا و تهیه شده درکارخانجات ویدیوکالر فرانسه است بدینجهت تصویر بلـر بسیار شفاف و خوش رنگ است.
- سیستم PIL در بلر آخرین پدیده در لامپ تصویر است که از روشنائی و سایه روشن دقیق برخوردار بوده و تصویر کاملا طبیعی میدهد.
- منبع تغذیه بلر در مقابل نوسانات برق از ۱۱۵ تا ۲۷۰ ولت مقاوم است و نوسانات شدید برق کوچکترین لطمه‌ای به تلویزیون نمیزند.
- افزایش درجه حرارت تا ۱۴۵ درجه فارنهایت و رطوبت تا صددرصد در تصویر صاف ویکنواخت بلر اثری ندارد.
- عیب یابی اتوماتیک با دیودهای (L. E. D) که مدار معیوب و نوع عیب را نشان میدهد.
- سیستم مدولار بلـر موجب تسهیل و سرعت در سرویس و تعمیر میشود بطوریکه نیازی بـه حمل دستگاه بـه تعمیرگاه نبوده و قطعات معیوب فوراً تعویض میشوند.
- بوبین‌های انحراف بلر رنگ تصویر را تثبیت وکیفیت‌آنرا بالا میبرند. این بوبین‌ها (یوک) درکارخانه سازنده باکمپیوتر تنظیم شده و هیچگاه از تنظیم خارج نمیشوند.
- بعلت دقت در طراحی از تعداد نقاط تنظیم در تلویزیون بلر به تعداد زیادی کاسته شده، در نتیجه سرویس بلر آسانتر و کار بلر بهتر و مطمئن‌تر است.
- قابلیت نصب مدار سیستم پـال وسکام برای قابلیت انتخاب دو سیستم (سکام مخصوص ایران و پال) در بلـر پیش‌بینی شده است.
- تکمه A. F. C (کنترل‌خودکارفرکانس) بلرمخصوص تنظیم همیشگی فرکانس‌کانال‌هـا برای هم‌آهنگ ساختن فرکانس فرستنده بطور اتوماتیک است.
- طرح خاص منبع تغذیه بلر پارازیت‌های ناشی ازکار دستگاههای برقی داخل و خارج منزل راگرفته و از بروز برفک روی تصویر جلوگیری میکند.
- تلویزیون رنگی بلر بعلت طرح خاص مدارهای تنظیمی و حفاظتی،کم مصرف تر از انـواع مشابه آن است در نتیجه ضمن حرفه‌جوئی در مصرف برق قطعات و لامپ تصویر تلویزیون هم عمر بیشتری میکنند.
- قدرت‌گیرائی تصویر بلر پنج برابر بیشتر است درنتیجه در فواصل دور هم تصویر بلر فاقد هرگونه برفک خواهد بود.

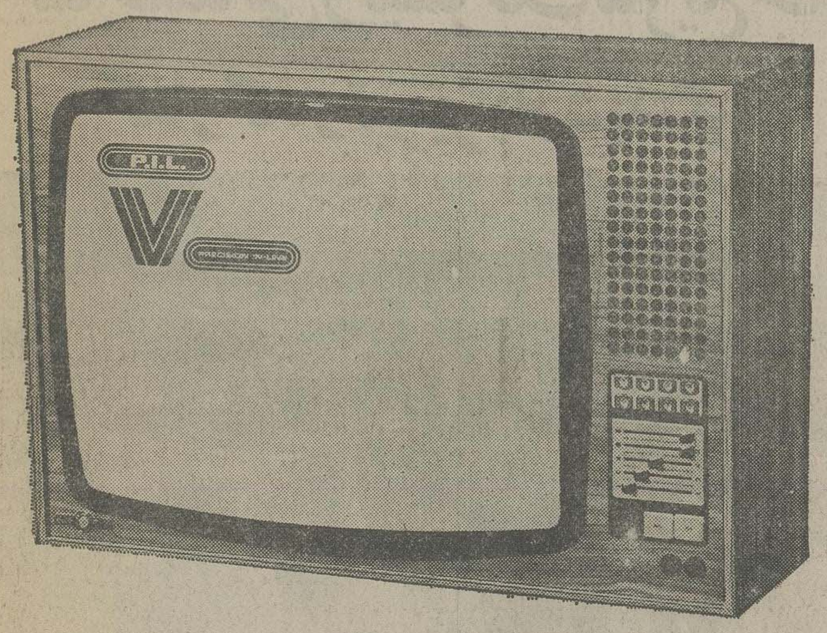

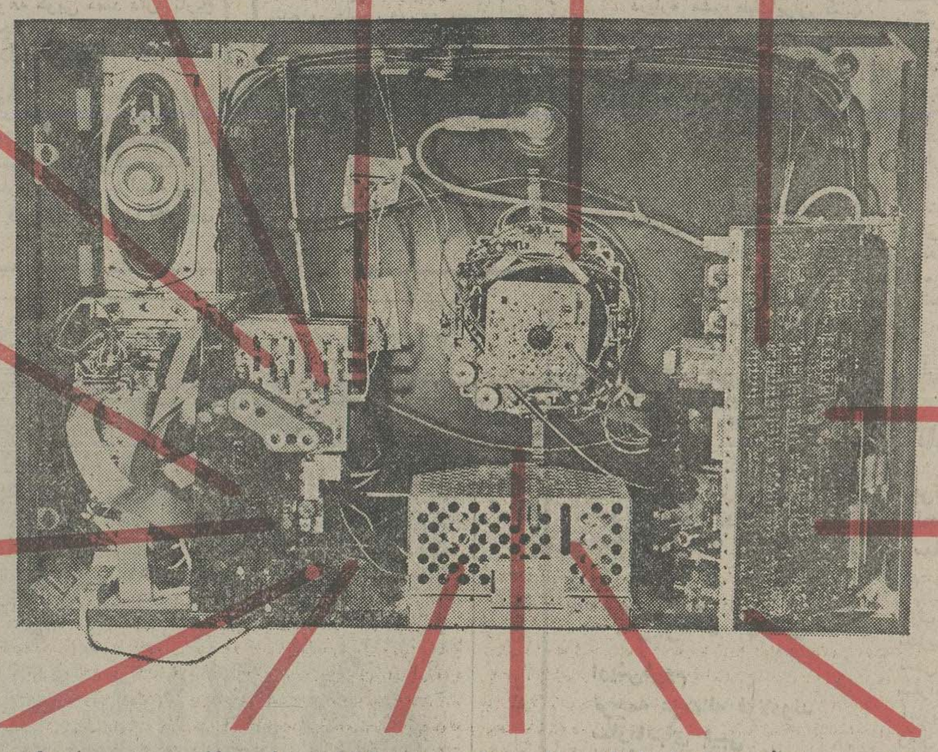

تلویزیون رنگی بلر نتیجه همکاری:

- کارخانجات بلاپونکت آلمان
- کارخانجات ویدیوکالر فرانسه باهمکاری کارخانجات معظم R. C. A. آمریکا و
- متخصصان تحصیلکرده و تجربه دیده کارخانه بلر ایران است.

مراکز سرویس بلر در سراسر ایران قسمتی از تشکیلات اساسی کارخانه بلر است در نتیجه سرویس بلر مطمئن‌تر ـ سریعتر و ارزانتر است.

تلویزیون رنگی بلر جام جهان نما

دنیا از چشم تلویزیون رنگی بلر دیدنی تر است

آقای ذوزنقه، تکرار مداوم انسان و ماجراهایش

آقای ذوزنقه
جواد مجابی
انتشارات پیشگام

«آقای ذوزنقه» در روال سنجش های معمولو مرسوم مجموعهٔ طرحهای آمیخته بهطنز است ، اما این معیارتمامی آن چیزی را که طرحها و روایات «آقای ذوزنقه» درگیر با آن و دربرگیرنده آن است القا نمی‌کند . من «آقای‌ذوزنقه» را مجموعهٔ هجویات طعنه‌زن ـ آن هم طعنه‌ای از سرخشم‌ونه باورشیرینکاری واژگان ـ می‌دانم .

ابتدا از آدمهایش آغاز کنیم‌که خالق ماجراها هستند :

آدمهای آقای ذوزنقه همه کاره‌اند ، از پست‌ترین درجات شغلی وادراکی تابالاترین مراتب حرفه‌ای وویژگی های دریافتی انسانی، اما این آدمهای همه‌کاره‌در نهایت بصورت زخمهای زشتی که برچهره‌ای بزك کرده رشد کرده باشند، باز سازی شده‌اند . همه آدمهایش ، از حسن آقای «اهمیت حسن بودن» گرفته تا آنکه می‌خواهد چهره‌کریهش درعکس زیبا نمودار شود، گیج وره‌گم کرده‌اند و کورمال کورمال‌از اعماق تاریخ به‌زمان ما آمده‌اند ،و راهشان ، جاده‌ای‌هموارو بی‌افتو خیز بوده است ، با اینویژگی که در اعصارمختلف فقط لباس (بمعنی پوشش) عوض کرده‌اند .

از حسن آقای «اهمیت حسن بودن» حرف زدن مثل این می‌ماند که مرد سنتی تنك دست و تنك مایه را از بطن تاریخ جتماعی بیرون کشیده باشندوآن‌راگیج درمقابل مظاهرتمدن که با پیشرفت تکنولوژی اشتباه شده است ، رها کرده باشند .

«حسن‌آقا» بیسواد است ، همانطور که یك مرد معمولی سنت زده باید باشد و تمامی برداخلاقیات مرد شناخته‌شده تاریخ اجتماعی آشنا و قابل شناخت برای ما را دارداگر این اختصاصات در قلم طعنه‌زن نویسنده‌گوئی رنك اغراق گرفته ، بخاطر متمایز کردن او از توده همسانانش است وگرنه «حسن برای همسایه‌اش» یك همسایه است ، برای زنش شوهر و برای بقیه فقط حسن.» لابدوقتی نویسنده خیلی موجز می‌نویسند «برای زنش شوهر»می‌داند که لازم نیست به دادن توضیحی از این دست‌که بخاطر مردخانه بودن‌اگر درآمدی داشته باشد بابغل پربخانه می‌آید و اگر از لحاظ موجودی جیب احساس امنیت کند شادو خندان با بچه هایش سروکله می‌زند و راحت به‌بستر می‌رود و احیانا در بسترهمان کاری را می‌کندکه مردمستی هر چهار شب یکبار موظف‌به انجام آنست، بهرداز .

اگر حسن در ادامهٔ همین طرح بدین‌گونه توصیف‌می‌شود که :

«حسن مرد آرامی است. در کوچه اعلانات را به آرامی نگاه می‌کند . در میتینگها به آرامی فریاد می‌کشد. در روضه خوانی به‌آرامی گریه می‌کند . در خانه اگر شام باشد به آرامی می‌خورد ـ اگرنباشد به‌آرامی زنش را کتك می‌زند »

به‌این دلیل است که در روند تکامل جامعه‌اش هیچ نقشی ندارد ، چون قرنهاست که همرنك جماعت بودن را یاد گرفته و فهمیده که نباید وبی‌خود و بی‌جهت پایش را از گلیمش درازتر کند و اگر در این دنیا رنك خوشی و آرامش‌نمی‌بیند در آن دنیا یکی از غرفه‌های بهشت‌در انتظارش آذین‌بندی شده است پس‌بهتر است بجای دردسر درست کردن برای خودش قطره اشکی در راه شهید کربلا نثار کند و اگرمی‌بیند بدبخت است می‌داند که تقصیر کسی نیست جززنش که مانند هرانسان دیگر شکم دارد و گرسنه‌اش می‌شودو او با بله گفتن در مقابل یك آیه عربی مسئوولیت‌سیر کردن شکمش را بعهده گرفته است . اگر او نبود لزومی نداشت که تن به هرحقارتی بدهد تابتواند چند قرانی به خانه‌بیاورد شکم زن و فرزندش را سیر کند و احیانا تنبان تازه‌ای به‌پای آنها ببیند .

در این مجموعه ، نویسنده همه جوانب و ابعاد آدم بودن را در چند قرن بمدد گرفته است و آدمهایش اسطوره های لایتغیری هستند برای زندگی بی‌تغییر آنها ، اما ماجرا های آقای ذوزنقه از چه قماشی هستند ؟

راستش ، من دراین مجموعه هیچ ماجرای مهیجی را ندیدم درحالی که سطر سطر نوشته های آن را لازم‌تشخیص دادم ، گویی آدمهای این مجموعه چشم‌و گوش بسته از خطی عبور میکنند که دو سویش رادیوار کشیده‌اند و اگر بمانند، زیردست پای آیندگان چشم و گوش بسته له میشوند و اگر بروند همان مسیری را رفته‌اند که قرنهاست انسان آشنای ما میرود .

در مسیری که دوسویش را دیوار کشیده‌اند چه‌اتفاقی ممکن است بیافتد ؟ هیچ ، پس نوشتن از چنین مسیری و چنین پیوندگانی در واقع عکس‌برداری از عبور یکنواخت صفی از آدمهای مومیائی شده است .

نویسنده برای یافتن کارمایه‌های ماجراهایی دراین صف، از شگردهای خاص طنزنویسان سود برده است ، شگرد باین مفهوم که‌ناگهان زیرپای یکی یاچندتای رهروان راخالی میکند ، ووقتی آنها درچاله افتادند دستو پازدنشان را که گمان میکنند کاری‌است که دیگران هم کرده‌اند ثبت میکند ویا در لحظه‌ای از این صف یکیا چندتن رامی‌رباید واین امکان رابه آنها میدهد که برای تغییر مسیر تلاش کنند ، غافل از اینکه تلاش اینها مضحکه‌ای بیش نیست چون‌انتهای نقبی که در خیال آنها به عافیت میرسد ، همان راه و همان دیوار غیر قابل نفوذ است .

نویسنده در این مجموعه که شاید ماجراهایش علیرغم غم‌آور بودن خنده‌ای را هم برلبان خواننده بیاورد، با آدمهایش ظالمانه رفتار میکند ، ظالمانه باین خاطر که آنهارا می‌آزارد تابلکه عکس‌العملی نشان بدهند اما در نهایت باتعجب هیچ‌عکس‌العملی را مشاهده نمیکند .

خواننده بهنگام خواندن آقای ذوزنقه فکر میکند که وجوه اشتراکی با آدمها و ماجراهایشان دارد ، اما نثر شیرین و پرجذبه نویسنده این فرصت را به او نمیدهد که تصویر خودش را بشناسد ، چون آقای ذوزنقه بهرصورت درچند سطر هم که شده آینه‌ای میشود فراروی خواننده:

(... چای میخوردیم و روزنامه میخواندیم و درباره سیاست و سکس صحبت میکردیم که رئیس به ما ملحق شد. بخشنامه را در دست داشت مشوش بود ...)

نویسنده در آقای ذوزنقه گزارشگر وقایع روز نیز هست و یا در عبارتی بهترمفسرناهنجاریهای جاری درزندگی، اما هرگز این ناهنجاریها حالت گزارشهاو انتقادات روزنامه‌ای را پیدا نمیکند ، تمامی ماجراهای او ریشه دارند و بادردی در آمیخته‌اند ، حتی لحظات خیالپردازی آدمهایش :

(... آقای سلامت می‌اندیشید:

چه خوب است ، که آدم پول داشته باشد ، آرامش داشته باشد ، فقط خودش باشد ـ تنهاورها ـ زیر آفتاب ملایم غروب وجود آقای سلامت از خوشبختی آکنده میشود ...)

آقای سلامت ، اینجا نشانگر موجودی است‌که‌ازحقایق میگریزد و برای فرار از مسئولیت مقابله با حقایق در خیال زندگی میکند و در حوزه مشخص شده تاریخ این خالپرداز حق دارد حتی جای شیخی را بگیرد که بی‌دغدغه حرمسرایی دایر کرده است و بی‌غمنان ازمقابل‌کنیزکان زیبارویش میگذرد، اومایل نیست از چهارچوب خیال خارج شود و به زنش بیاندیشد که احتمالا در آشپزخانه بوی پیاز داغ گرفته است و براثر چند ساعت لباس شستن کمرش سخت درد گرفته است .

آشنایی نویسنده با ناهنجاریهای حرفه‌ای پشت میزنشینان یکی از وجود مشخصه‌ی کار اوست ، او چنان از دیدگاه یک پیشخدمت بمکار های اداری مینگرد که درعین واقعیت داشتن از لحاظ دقت شگفت‌آور است.

مجابی ، اگر چه هنوز هم‌آقای ذوزنقه را در ماجراهای طعنه‌زدن و طنز «یادداشتهای بدون تاریخ» تکرار میکند ولی در آقای ذوزنقه بدلیل استقلال کار و عدم آمیزش قصه و ماجرا های هجو (که در «یادداشتهای بدون تاریخ» چنین است) تو اناتر مینماید و پرقدرت‌تر .

فریادی از حنجره‌ای زخمی

باشاخه های زیتون
ترجمه و گزارش علیرضا نوری زاده
انتشارات چکیده

چه خوش طنین حرفهای آغازین «با شاخه های زیتون» به‌دل می‌نشیند. در تفسیر آغازین که فتحیابی‌برای آشتی باشعر وادب مردمان همیشه آواره فلسطین است، لحظه تکوین راباعنوان «ادبیات تبعیدی» ویا «ادب‌آواره» می‌شناسیم و حرف این همیشه آوارگان راکه عاشقانه‌هاشان هم، چون حماسه‌هایشان در کوره غرور آبدیده به‌جان می‌فهمیم. راستی این همزبانی و همدردی پس از فهمیدن ودریافتن ازچه دریافتی ناشی می‌شود؟ ازفرهنگ بادیه‌نشینان غرب ویا از پیوستگی سالیان دراز تاریخ برماجرای هردو ملت ویا اینکه ترحمی است چونان صدقه‌ای که‌باید بلاگردان باشد ؟

در تفسیر آغازین به‌شتاب دفتر عمر شعر فلسطین ورق می‌خورد تادر قالب کوتاهترین جملات به‌امروزبرسد که «ادب مقاومت» یک سوگردن از همه جلوه های سالیان دراز بیگدار رفتن، بالاتر قرار گیرد. اینجا ، در فصل تابناک ادب مقاومت دیگر شاعر نیست که‌بهانه‌هایی برای جاری کردن واژه‌های زیبا برکاغذ می‌جوید ، اینجا وقایع هستند که‌خودرا به شاعر تحمیل می‌کنند و آنقدر باقساوت‌شاعررا می‌آزارند که‌فریادش به‌آسمان می‌رسد

در تفسیر روشنگر آغازین از حصار فرهنگی‌که‌ادب مقاومت چونان توفنده گردبادی آن‌را درهم ریخت سخن بمیان می‌آید و از فضای بسته‌ای که شعر در فراخوانی مقاومت نقشی قدیمیتر و همه‌گیرتر به‌آن داده است در محدوده شعر قابل انتقال ازطریق زبان و حافظه‌و اهمیت آن بحث شده است .

«غسان کنفانی» گردآورنده مجموعه باشیوه انتخابش چنین می‌نمایدکه باشعر سر ستیز دارد و ازآن به‌صورت حربه‌ای می‌خواهد استفاده کند ودر این میانه شعرهایی را جمع آورده که هرکدام نشاندار زخمی و جانبدار فریادی هستند :

(بیرون شد از درون وجودم قصیده من
ـ طاغی صفت و ویرانگر ـ
با آوای بی‌پروایش قید وزنجیر را به‌سفره گرفت
می فرستمش بسوی کانال وپرت‌سعید
برای قهرمانانی که پروازمی‌کنند بی‌آنکه ترسی‌وجودشان
را انباشته کند
برای آنانکه جنگ را چون تقدیری نیکو و پسندیده پذیرایند ...)

انتخاب کننده دراین مجموعه گویی قصد دارد تاریخ منظوم آوارگی مردمش را جاودانه ثبت کند و با این برداشت‌از ناموران شعر امروز فلسطین که باکلامشان می‌جنگند سود می‌برد .

همچنان که ماجرای دردمندی و پریشان‌روزی فلسطین نشیان زخمی ناسور را می‌ماند، شعر ها ی‌این‌مجموعه هم هرکدام دفتری را برای تفسیر طلب می‌کنند که‌چنین مجالی دراین مقال نیست وچاره‌ای نداریم جزاینکه باذکر خبری از مترجم که با ظرافت وزیبایی اشعار را به‌فارسی آورده بحث را به‌پایان آوریم .

بنال وطن، ادعانامه انسان علیه انسان

«آلن پیتون» فرزند راستین آفریقای سیاه است و در یک محدوده‌مشخصتر پسرباشهامت بخش افریقای جنوبی یعنی سرزمین آکنده‌از ادبارو تبعیض «بنال وطن»اثراین سفیدپوست مبارز نه یک اثر ادبی‌است که فرضا رد پای پدر نویسنده‌ـ که شعر شناس آگاه بود‌ـ در آن پیدا باشد و نه توصیف سرشار ازظرافت سرودصحرا و علفزار و آواز مرغکان خوشخوان و پرندگان‌پرگوی باغستان هاست‌که‌بیانی شاعرانه و رویائی داشته باشد .

«بنال وطن» در یک تعریف کلی و دیدار مسئول یک فاجعه است و فقط فاجعه می تواند عمق تلاش آلن پیتون‌را بنماپاند .. «بنال‌وطن» داستان شکنجه آفریقای جنوبی است از آدم گرفته تا زمین و آب و هوا . از این محدوده جغرافیائی‌سخن گفتن‌بی‌توضیح آشکارکننده،عمق ذهن‌خواننده ایرانی را نمی آشوبدوشاید جدا از شناخت واژگان و اصطلاحات از ارزش آن پس قبل‌ازو درنهایت‌ازارزش تلاش برای شناساندن افریقای‌جنوبی کاسته شود .

سرزمینی با بیش‌از دوازده میلیون جمعیت که یک پنجم‌آن سفید است و بقیه سیاه یاغیر سفید . در سال های دور اولین پرتغالی کمبا گذرازدماغه امید نیک به آن قدم گذاشت «دیاش» بود و پس از آنکه دیاش شرح دیده های خود را گفت یک مهاجر نشین توسط هند شرقی هلند در آنجا تاسیس شد و بدنبال آن بریتانیائیان خوش اشتها به آنجا راه بردند .

کشف آمریکا و وجود بریتانیائیان در آنجا وجود طلاجویان‌راثابت میکند و طبق این شهادت تاریخی مهاجران بریتانیائی برای تصاحب الماس و طلا و دیگر ثروت هابدست آمده بدانسو رفتند و ماندند و سیاهان را پس از اینکه در جنگ معروف بوئر ها شکست دادند ، تحت نفوذ قرار دادند و ماجرای غم‌انگیز افریقای جنوبی را باعث شدند .

چند سال قبل هم که به‌همت «ملان» ، «متراید‌وم»و «فرد‌ـ وورد «قانون آپاراتید را تصویب شد ، سفیدان کاری با سیاهان کردند ، کارستان. راستی این آپارتهید چیست‌که گویی وجودش ننگی برای بشریت است ، توضیح آن را ازدائره‌المعارف فارسی‌بخوانیم: سیاست تبعیض وجدائی‌نژادی در اتحادیه افریقای جنوبی به پشتیبانی حزب‌ملی.

اگر قبل از این قانون ، سیاهان می‌توانستند درشرایط سخت با سفیدان آمیزش‌داشته باشند و از طریق‌این‌آمیزش وضعیت بهتری را صاحب شوند ، امروز دیگر قانون آپارتهید این اجازه را به آنها نمی دهد .

حالا غیرسفیدان گروه‌هایی هستند در حد قبیله های درهم شکسته و خانمان های برباد رفته و راه و رسم های فراموش شده و راه و رسم هایی که هنوز قوام‌نگرفته‌اند، زمین های آبیان دیگر آبستن محصول نیست و احشامشان در زمین هایی که آب‌و علف در آن حکم کیمیا را داردباید بهرند و مایحتاج مردمانی را که هر روز سر از قسمتی از بی‌حاصل ترین بخش این سرزمین درمی آورند تامین کنند .

در این معرکه غیر سفیدان با هرچه دم دستشان می آید و در واقع چیزی جزپس‌مانده های گروه مصرف کننده،سفید نیست ، شهری علم می کنندو جان می کنند تا شکم را تاآن حد که نمیرنداز هجوم‌گرسنگی دور نگاهدارند .

۸۷ درصد زمین ها را سفید پوستان غصب کرده‌اندو ۱۳ درصد به سیاهپوست بخشیده شده است ، سیزده درصدی که به هیچ‌دردی‌جز تبدیل‌شدن به گورستان‌نمی خورد،چون نه قابل کشت است و نه آب دارد ـ جوان ها از دهکده‌ها بسوی معادن می‌کوچند تا بهتر بتوانند شکمشان را سیر کنند ، و سفیدان هم برای بهره‌برداری از معادن به‌اینان نیاز دارند ـ اما در شغل‌های غیرتخصصی ، چون حرفه‌های تخصصی برای سفیدان ازپیش کنار گذاشته شده است وضعیت غیر سیاه در معاشرت ومباشرت سفید یابه‌کارگری‌معدن‌می‌انجامد یابرای زنان پیشخدمتی وکلفتی درخانه سیاهان .

در صورت اول حاصل کار آنهاامراضی نظیرسل است‌ودر صورت دوم سردراوردن از فاحشه خانه‌های شهر است .

سفید وسیاه در حد قانونی نمی‌توانند آموزش ببینند،چون دست اندرکاران معتقدند که فلان کودک که‌از فلان‌قبیله‌به مدرسه می‌آید،یادگرفتن حساب بچه‌دردش میخورد ؟البته در این میان قاچاق مواد مخدرو مشروبات الکلی هم شغل هایی هستند که‌سیاهان می‌توانندبدان بپردازند که آنهم پایانش چوبه دار است .

در چنین سرزمینی آلن‌پیتون فریادش را سرمی‌دهد ،فریدی که‌باهمه جگرسوزی‌اش باز هم درحدهنر، قابل پذیرش‌است، این کتاب درواقع یکی از ابزار های مبارزه نویسنده علیه‌سفید پوستان غلب براوضاع است. چون او یکی از مبارزان سرشناس آزادی غیرسفیدان است .

این مبارز خستگی ناپذیردر نهایت کارش چنین اظهارعقیده می‌کند که :

(...عقیده شخص من این است که تنها نیروئی که‌می ـ تواند نیروی ترس را مقهور کند، نیروی عشق است ،عشق احساس ظریف و شکننده‌ای است ، مردم دست کمش‌می ـ گیرند وبه‌آن می‌خندند . اما من به‌امید روزی هستم که در افریقای جنوبی همه دریابندکه تنها راه‌حل دیرپا وارزشمند مسائل عمیق و مشکل ما در اعمال قدرت نهفته نیست ،بلکه در تفاهم و همدردی نهفته‌است وبدون تفاهم وهمدردی زندگی انسانی دستخوش بندگی غیر قابل تحملی است و این‌چنین بندگی در پایان مارا به یک زندگی آکنده‌از خشونت و بدبختی ترس محکوم میکند.

نویسنده در بنال وطن در حقیقت چهره توفنده خود را در قالب آبسالم مجسم کرده است و همپای او به ناهنجاری ها می‌تازد .

«آبسالم» قهرمان کتاب که فرزند یک کشیش اروپائی‌است در جنگ وگریز خود بامقامات انتظامی افریقای جنوبی به سخت ترین صورت مبارزه‌ی امانش را ادامه می‌دهد .او همه مراحل‌را که کودکان غیر سفید بعنوان زندگی میگذرانند داوطلبانه می‌گذراند و بمسئله عواطف و احساساتی که پدر و مادرش ازاین بابت نگران او هستند، اصلا توجه نمی‌ـ کند.

ازخصوصیات کاریپتون‌ارائه روندهای یک مبارزه پراکنده و یک اعتراض دائمی است در قالب داستانی که می‌تواندغمنامه ملتی باشد گرفتار آمده در چنگال ثروت خود. درمفهومی آسانتر آبسالم قهرمان کتاب ، خشم بی‌پایان خود را کمچون آتش‌فشانی سردی ناپذیرهمیشه مواد سیالش در حال‌سرازیر شدن است ، مانند مشتی بر چهره حرص وآزسفید پوستان می‌کوبد.

اگرچه مبارزه او مبارزه‌ای علیه همنژادان خودش است ولی بهرحال مبارزه را گرامی می‌دارد .

بنال وطن یکپارچه خشم است ، به‌این دلیل که‌افریقای جنوبی مرکزوقوع آن یکپارچه تبعیض است .

اگر صادقانه بنال‌وطن را تجزیه و تحلیل کنیم انرا یک ادعانامه علیه انسان می‌یابیم، انسانی که‌برای برتری جویی دست بهرکاری‌می‌زند .اودرواقع به‌غیر سفیدان هم که تحمل کرده‌اند تاهمه‌چیزشان راازشان بگیرند می‌تازد ودر معرکه‌فریاد هایش شلاق خشم را بگرده همه انسان ها فرومی‌آورد.

اگر انصاف داشته باشیم از این همه شقاوت و قساوت انسان شرمنده می‌شویم و موجودی راکه‌بخاطر عاطفه‌اش سرآمد است‌سخت دلترو حتی بی‌گذشته‌تر از همه موجودات وحشی‌می‌یابیم ، چون درمیان حیوانات کمتر یافت‌می‌شوندکه همنوعان خود را بدرند .

کتابهای تازه

طرح دستور زبان فارسی
دکتر محمد معین
انتشارات امیرکبیر

مجموعه«طرح‌دستور زبان فارسی» تالیف زنده یاد دکتر محمد معین پس از مدتی که نایاب بود با تصحیح کامل همزمان با انتشار سومین‌چاپ «فرهنگ معین» منتشر شد .ازاین‌مجموعه‌چهار حاصل مصدر» ،«اسم جنس ومعرفه نکره» و«مفرد وجمع» به‌بازارعرضه جلدی تاکنون کتاب های «اسم‌مصدر» شده و چاپ مجموعه مفصل حروف اضافه از همین سری رویه اتمام‌است.

امیدواریم که بازماندگان زنده‌یاد معین از میان دست نوشته های منتشر نشده از مجلدات بعدی این دستور زبان را تدوین و چاپ کنند . چون هنوز هم در زمینه دستور زبان فارسی یک کار کامل و بی نقص صورت‌نگرفته است و یاد داشتهای شادروان معین می‌تواند پاسخگوی این نیاز فارسی زبانان باشد .

گیلان در جنبش مشروطه
ابراهیم میرفخرائی
سازمان کتابهای جیبی

درباره مشروطیت‌ایران کتاب های معتبر فراوانی نوشته شده‌که بیشترآنها برمدار وقایع و اتفاقات مشروطیت و درگیری مستبدان و آزادیخواهان در تبریز و تهران دور می‌زند ، درحالیکه نقش شهر های دیگر نیز در این میان ستودنی است در کتاب «گیلان در جنبش مشروطه» علاوه بر بازگویی‌وقایع ما در گیلان ، ارتباط این وقایع با اتفاقات جاری در دیگر نقاط کشور بازگو شده است.

نویسنده برخلاف بیشتر تاریخ های دوران مشروطیت مفهوم علمی روشنی از جنبش مشروطیت رادر محدوده عمل خود به دست دادهو انگیزه‌های طبیعی آن را به وضوح نمایانده است . در این مجموعه بررسی عوامل و موجبات وفلسفه ظهور مشروطیت تشریح شده‌است. این‌گونه بینش همراه باتفسیروقایع وحوادث شیوه روشنی بعنوان‌یک تجربه کامل برای نتیجه‌گیری از مبارزات اجتماعی به دست می‌دهد.

گریز از آزادی
اریش‌فروم
ترجمه عزت‌اله فولادوند
سازمانهای جیبی

گریز از آزادی دادخواستی‌ست برای به‌محاکمه‌کشیدن عنصرمخالف بارشد و پرورش انسان و انسانیت در جهان ما . از آنجا که نخستین شرط تحقق اعتلای انسانی، آزادی است، کوشش اصلی نویسنده پرده‌دری و نقاب‌برافکنی از چهره دشمنان آزادی است.

به اعتقاد نویسنده ترکتازی عوامفریبان و هیاهوی بیهوده شگفت‌کاران دغل که گاه کارشان‌به شعبده می‌ماند در قدم اول آنچنان چهره آزادی را مسخ کرده است که حداقل ساده‌دلان به آسانی نمی توانند آن را بازشناسند و سعی نویسنده براین مدار دور می‌زند که آزادی را از دیدگاههای گوناگون بررسی کند. او بررسی آزادی را از دیدگاههای مختلف به این خاطر انجام‌دادهکه چون عارف،سیاستمدار و روانشناس و.... همه از آزادی دم می‌زنند درحالیکه هرکدام‌مفهومی جداگانه از آزادی دارند ، پس آزادی یک فرمول شناخته شده و قابل قبول برای همه نیست .

اسرائیل و عرب
ماکسیم رودسون
ترجمه ابراهیم دانائی
انتشارات خوارزمی

مجموعه «اسرائیل و عرب» ناظربر وقایع خاورمیانه است و درگیری پایان ناپذیر کشور های عرب زبان‌بااسرائیل. کتاب با بحثی پیرامون ناسیونالیسم یهود و ناسیونالیسم عرب‌آغاز می‌شود و با بررسی تاثیر ناسیونالیسم درایجاد ملت ها ادامه می‌یابد .

مولف موجودیت اسرائیل را در نخستین دهه شکل‌گرفتنش به کنکاش می‌گیرد و ازپیدایش سوسیالیسم عربی، نرمش اسرائیل ، حلقه‌اعراب و سراسر دنیا ، از دوران فراغت تا شب‌زنده‌داری مسلحانه و بحران سخن‌بمیان می‌آورد .

هدف کلی این کتاب ارائه تصویری از طرح کلی جدال اعراب و اسرائیل است ، این تحقیق در اصل تاریخی است باچنداظهارنظر اساسی اجتماعی پیرامون این نکته که مردمی جدید در منطقه‌ای سکنی گزیده‌اند که پیش از آن مردمی بومی در آنجا سکنی داشتند و حاضر نبودند استقرارمردمی دیگر را در منطقه خود بپذیرند ، اما فشار قدرت های بزرگ جهان آنها را وادار به قبول و بنده و آواره شدن کرد .

تاریخ فلسفه غرب
برتراندراسل
نجف دریابندری
سازمان جیبی

راسل درمجموعه تاریخ‌فلسفه غرب پس از یک مقدمه مفصل و تشریح‌کننده ، کارش را از ظهور تمدن یونانی و فلاسفه پیش از سقراط آغز می‌کند و جلوه‌های اغازین شکل‌گیری فلسفه‌را درمغرب زمین بازشناسی می‌کند و روند تکامل نظرات فلاسفه را با دیدی منطقی به دنبال هم می‌آورد وقبل از رسیدن به زمان افلاطون و ارسطو از فلاسفه زیادی نام می‌برد و نظرات آنان را تشریح می‌کند، نخستین مجلد این مجموعه بافلسفه باستانی پس از ارسطو پایان می گیرد. و راسل در مجلد بعدی‌فلسفه را با مذهب درهم می‌آمیزد و سیر دینی قوم یهود را پیش از ظهور مسیحیت و حتی تا چهار قرن آغاز ظهور دین مسیح بازشناسی می‌کاد. در دومین مجلد فلسفه به سختی در حوزه کار کلیسا و اصولا دن قرار می‌گیرد و پیش از هرچیزی سعی فلاسفه در اثبات خدا وجوه های وجود او است وهمین‌کنکاش فلاسفه است که کلیسا را قدرت می‌بخشد تا ماجراهای تفتیش‌عقاید و غیره را بوجود آورد.

در این مجموعه راسل را سعی براین است که با واژگانی آسان به تشریح نظرات دشوار فلاسفه برخیزد و این کار را با توفیق به انجام می‌رساند . مترجم نویسنده در زبان‌فارسی موفق‌است. نیز در تحقق بخشیدن به خواست

استاندار آذربایجان شرقی از عملیات ساختمانی و پیشرفت سریع جاده کنار گذر تبریز بازدید کرد

تیمسار سپهبد اسکندرآزموده استاندار آذربایجان شرقی ، از سرعت کارو پیشرفت‌عملیات ساختمانی جاده‌کنار گذرتبریز بازدید میکند.

استاندار آذربایجان شرقی و همراهان . بهنگام بازدید از عملیات ساختمانی جاده کنار گذر تبریز ...

تیمسار سپهبد اسکندر آزموده استاندار آذربایجان شرقی ، در حالی که از طرف آقایان تبریزی فرماندار‌تبریز، دکتر صدری شهردار تبریز ، دکتر حبیب‌الهی مدیر کل کشاورزی ومنابع طبیعی استان همراهی میشد،ازجاده کنار‌ـ گذر تبریز که‌در دست‌ساختمان است بازدید کرد.

هنگام بازدید ، آقای استاندار مسئولان شرکت راه و ساختمانی ملاوی« کارگاه تبریز » واز جمله آقای‌مهندس مسعود ابراهیم معاون کارگاه، ضمن توضیحاتی به استحضار رساند که هم‌اکنون هفتاد ـ درصد از عملیات خاکی این جاده انجام شده و کارما از برنامه زمان‌بندی‌شده به‌میزان قابل‌توجهی جلو افتاده است.

در مسیر این جاده ۱۵ پل بزرك و چندین پل کوچك به صورت پیش‌ساخته نصب‌خواهد گردید و جاده بصورت چهار باندی واتوبان درج ه‌یك‌ساخته میشود . دراین مسیر تاکنون ۸ میلیون مترمکعب خاکبرداری و۳ میلیون‌متر مکعب‌خاکریزی گردیده است. امتداد این‌جده از ضلع جنوبی بطرف شرق بطول ۱۶ کیلومتر و از ضلع شمالی بطرف غرب بطول ۱۲ کیلومتر ادامه خواهد یافت‌که هم اکنون این دو قسمت‌دردست مطالعه مهندسان مشاوروزارت راه‌و ترابری است . جمع کل طول جاده کنار گذر تبریز۵۰ کیلو متر خواهدبود که‌از جاده سردرود آغاز و به سه‌راهی تبریز ـ تهران ـ اهر ختم خواهدشد.

شرکت راهسازی وساختمانی ملاوی ،برای عملیات‌ساختمانی این جده که‌از اهمیت‌ویژه‌ای برخوردار است ،نیروی انسانی لازم و کافی و ماشین آلات سنگین و مجهزی رابا حدود ۶۰ میلیون تومان بکار گرفته است .

کار ساختمان‌این جاده ، توسط شرکت ملاوی از برنامه زمان‌بندی شده جلو افتاده است

نیازمندیهای اطلاعات

تلفنهای: ۳۲۸۲۵۷-۳۲۸۴۱۴

Ford

خواستاران فورد تانوس
میتوانند از تسهیلات ویژه‌ای که برای خریداران درنظر گرفته شده است استفاده نمایند ۸۳۱۷۳۷ - ۸۳۹۹۱۰

رستوران وینر ـ اشتوبه
WIENERSTUBI
با غذاهای ایرانی و آلمانی آماده پذیرائی میباشد
آدرس خیابان پهلوی بالاتر از میدان ولیعهد سومین کوچه ـ کوچه کاریابی شماره ۱۴ هتل جم ۸۹۷۳۴۱
(نهار هرروز با منوهای مختلف)

مرکز پخش جاروبهای ترکیه شرکت بازرگانی سالزبورك تلفن ۶۶۵۷۵۶

فروش دست اول

شیک و مجلل‌ترین سرویس اتاق خواب و اتاق غذاخوری کاملا نو ساخت آمریکا برای فروش تلفن ۸۵۲۲۸۹

خانمها
پالتوپوست
بدون پیش قسط
میدان ۲۴ اسفند اول شاهرضا ساختمان ۳۲۲ طبقه سوم بانک صادرات شرکت خز تلفن ۶۶۵۹۶۹

قابل توجه تولید کنندگان ـ وارد کنندگان و فروشندگان
کفش و کیف و کمر
ما فروش محصولات شما رادر بهترین نقطه تهران به عهده می‌گیریم تلفن ۹۳۴۴۲۵

فروش استثنائی
تعدادی لباس شیک و مدرن اروپائی شامل لباس عروس و لباس شب و کفش و غیره از سایز ۳۴ تا ۴۲ بمدت یک هفته فروخته میشود. خیابان تاج نرسیده به سه راه تهران ویلا خیابان تاکستان پلاک ۱۱ زنگ ۴ آ-۱۲۷۰

لباس زنانه خارجی نو بفروش میرسد
گیشا نبش خیابان ۳۴ پلاک ۱۷۱ طبقه سوم ۱-۲ آ-۱۳۶۶

لباس خارجی زنانه
۸۲۹۹۰۴

انواع لباسهای تابستانی مردانه وزنانه وارد شد حراج لباس های زمستانی بمدت یکهفته تهران پارس بین فلکه سوم و چهارم ایستگاه شاهرخ خیابان ۲۱۴ غربی پلاک ۲۲ طبقه پائین ۷۸۱۷۶۸
۱-۲ آ-۱۴۰۰

مقداری مبلمان و کارهای چوبی ساخت چین، ظروف و اسنیل های معروف چینی میز نهار خوری، باروکمد های چوبی کنده کاری پاراون صدفی، انواع فرش‌ها و تابلو، پالتو پوست قرمگل، سرویس کارد وچنگال المانی روتختی و وسائل خارجی نو به فروش می رسد. خیابان گرگان، میدان ثریا، کوچه محمدی پلاک ۵ بعد ازظهر ها مراجعه فرمائید ۷۶۷۳۴۵

بعلت مسافرت کلیه اثاثیه منزل و لباس‌های نو و خارجی فروشی بعدازظهر ها از ۳ الی ۷ شب میرداماد ـ خیابان اطلسی کوچه نازنین پلاک ۶ همکف

لباسهای نو ـ زنانه خارجی کورش کبیر چهار راه مقصرکوی اهر پلاک ۴۴

تعدادی قالی درجه یک کاشی فوری فروشی تلفن ۸۴۰۶۶۰
۱-۲ آ-۱۴۸۲

قالی، قالیچه، تختخواب، مبل لوستر، ماشین نقشه کشی، سماور مسوار، رادیو ضبط اتومبیل، اسباب بازی و خورده ریز منزل بفروش می رسد تلفن ۶۸۳۷۵۷
۱-۱۴۸۳

اکازیون
تلویزیون رنگی ۲۷ اینچ کاملا نو با کنترل ازراه دورودستگاه‌های صوتی دیگر بعلت مسافرت به فروش می‌رسد تلفن ۶۳۰۰۰۱ ازساعت ۶ تا ۹ بعدازظهر

کالای صوتی به نصف قیمت فروشی تلفن
۸۴۳۱۸۸

مبلمان استیل ساخت ایتالیا کاملا نو شامل اطاق پذیرائی و نهار خوری بوفه مبل چرم طبیعی یا قاب چوب گردو و اطاق خواب صندوق آئینه ساعت پایه بلند پوست لاک پشت لوستر و تابلو تلفن ۶۳۳۲۹۲

بعلت مسافرت فریزر امریکائی ۲۴ فوت، میز و صندلی نهار خوری ولباسهای خارجی نو از ۱۰ صبح تا ۷ بعد ازظهر ۹۲۳۸۶۲

لوستر
تعدادی لوستر اپالین کریستال وبرنز وارد شده علاقمندان با تلفن ۸۵۴۱۹۶ تماس حاصل فرمایند نشانی خیابان عباس‌آباد خیابان میترا ـ نکیسا شماره ۹ موسسه پالپ

لباسهای شیک نو زنانه ایتالیائی وفرانسوی و آلمانی و کت پوست باقیمت مناسب روزهای ۲۳ و ۲۴ و ۲۵ بهمن ازساعت ۹ صبح بفروش می رسد خیابان تاج کوچک کوچه امید پلاک ۳۴ تلفن ۹۳۲۱۴۱

اطاق خوابهای درجه یک آلمانی از چوب گردو دارای کمدلباس ۳٫۸۵ × ۲٫۳۰ × ۸۰ آکبند بفروش می رسد تلفن ۶۳۶۱۱۱ و ۲۷۳۹۲۹

فروش دست دوم

ماشین تحریر برقی (۱۲ تا ۲۲) ۸۲۰۸۴۳

یك اطاق خواب امریکائی مدل اسپانیائی بفروش میرسد از ۴ ببعد ۲۳۰۴۰۱

مقداری پوشاک خارجی نو دست دوم بفروش می رسد تلفن ۲۷۶۰۵۹

اکازیون
یک ست ساعت شمعدان برنز ناپلئونی ساخت پاریس بی‌نظیر فورا بفروش میرسد تلفن ۸۹۳۶۹۴

بعلت مسافرت فروش کلیه لوازم منزل و لباس بقیمت نازل تلفن
۶۶۳۷۹۵

مقداری وسائل آرایشی باجواز فروشی تلفن ۳۵۴۱۵۲

خرید اثاثیه

گالری فرش
شایان ۶۶۱۰۶۹ و ۶۶۶۴۳۰ خریدار قالی و قالیچه کهنه ونوکاخ ۷۹

فرش ایران نوین
فرشهای به قیمت رسیده شما را برای صادرات گرانتر از همه می‌خرد ۶۵۳۱۹۵

فرش امید
بهترین خریدار فرش کهنه و نو
۳۴۵۶۵۵ ـ ۳۳۷۷۰۲

فرش آریا
بهترین خریدار قالی و قالیچه نو و کهنه
کیقبادی ۹۷۷۶۰۰

فرش حاج علی بیگی خریدار فرش نو وکهنه ۹۶۹۲۵۹

سمساری کورش خریدار کلیه اثاثیه شما ۷۵۶۳۹۳

صادراتی
حدادی ۷۶۳۴۰۲ خریدار فرش های کهنه و نو و اعلاء شما آ-۱۷۲۰

خرید و فروش قالی ۷۵۸۱۴۸

فروش اتومبیل

پیکان
پیکان ۵۳ بسیار تمیز بفروش میرسد تلفن ۳۱۷۴۱۵ آ-۱۸۰۵

پیکان ۴۷ باصندلی و رینگ جوانان ۱۷ هزار تومان صبح ها ۷۹۱۱۲۶ آ-۱۸۱۳

پیکان جوانان مدل ۵۳ باکولر رنگ سفید تلفن ۸۲۱۸۱۱ آ-۱۹۸۷

پیکان مدل ۵۵ نمره شیراز اتوماتیک رنگ مسی متالیک فروشی امیرآباد تلفن ۹۲۶۹۳۸ آ-۱۳۷۶

پیکان ۵۰ دو لوکس اتوماتیک خیلی تمیز از ساعت ۷ تا ۱۰ شب ۹۶۴۴۸۶ آ-۱۷۵۲

هیلمن
دو دستگاه هیلمن مدل ۷۵ رنگ بژ بفروش میرسد تلفن ۸۲۱۸۱۱

هیلمن ۷۵ شیری کارکرد ۲۲ هزار کیلو متر با رادیوپخش بدون واسطه از ۳ ببعد تلفن ۲۷۶۳۷۴

ژیان
ژیان ۵۱ تمیز بمبلغ ۱۱۰۰۰ تومان صبحها ۹ تا ۱۲ ـ تلفن ۸۴۷۴۸۷ آ-۱۸۰۴

ژیان مهاری مدل ۵۳ فقط ۱۳۰۰۰ تومان تلفن ۲۲۱۱۰۱ آ-۱۳۸۶

ژیان پیکاپ سقف فروشی ۳۱۸۲۷۴ ـ ۴ تا ۶ آ-۱۸۱۵

ژیان ۵۴ قیمت ۱۵ هزار تومان ۳۵۰۴۳۹ از ۴ تا ۱۰ شب ۱-۱۸۲۲

شورولت
شورولت رویال اتوماتیک مدل ۵۵ آبی متالیک سقف چرمی فوق‌العاده تمیز کارکرد ۲۰ هزار کیلو متر ۲۴۴۸۵۰ آ-۱۳۶۹

اکازیون
شورولت وگاآخر ۷۴ استیشن چهار سیلندر رنگ طلائی متالیک بسیار تمیز.
جگوار آخر ۷۳ موتور تازه تعمیر رنگ یشمی فول اتوماتیک فروشی خیابان سپه پارکینگ ابزار یراق آقای مجتهدزاده ۱-۳ آ-۱۴۸۰

بلیزر و جیپ امریکایی گلدن ایگل ۷۸ صفر کیلو متر فول با وام بانکی شرکت آزاد ۶ تا ۸ ۸۳۱۸۹۵ ـ ۸۵۵۲۶۶ شیراز

بلیزر مدل ۷۷ بدون شماره بفروش می‌رسد تلفن ۷۶۳۳۱۷ ـ ۷۶۴۷۹۷

شورلت بلیزر ۷۷ صفر کیلو متر نمره نشده فروشی ۶۳۱۵۹۲ آ۱۶۳۲

شورلت رویال ۵۵ خیلی تمیز فروشی تلفن ۳۵۴۱۵۲ ۱-۱۷۶۰

شورولت ایمپالا دو درب مدل ۷۲ رنگ متالیک ۸ سیلندر اتوماتیک بدون واسطه به فروش میرسد از ساعت ۸ الی ۱۶ باتلفن ۸۹۱۶۶۸ آ-۱۷۵۰

ریویرا ۷۴
فول اتوماتیك رنك سبز تیره دست اول ۱۲۰ هزار تومان بیواسطه بفروش میرسد
۶۶۲۵۸۵ و ۲۲۸۷۸۴

بی ام و
بی‌ام‌و ۲۰۰۲ مدل ۷۳ رنگ زرد قناری بالوازم لوکس ۳۶۵۵۷۴ آ-۱۳۶۵

ب‌ام‌و ۵۱۸ متالیك انگوری مدل ۷۸ ترانزیت ۳ به بعد ۶۴۴۱۷۲

بی.ام.و ۲۰۰۲ مدل ۷۳ رنگ نارنجی شیشه‌رنگی رینگ اسپرت ولوازم لوکس ۹ الی ۷ ۳۱۲۰۹۸ ۱-۲ آ-۱۳۶۷

ب ام و ۵۱۸ مدل ۷۸ تحویل آلمان ۲۴۵۹۸۳

ب ام و ۵۱۸ مدل ۷۸ نمره شده با رادیوضبط استریو بفروش می‌رسد ۹۷۸۷۸۶

فولکس
فولکس‌های استیشن ـ لمبینگ وانت دو کابین و غیرو ۷۹۰۵۰۸

فولکس واگن ۱۶۰۰ مدل ۶۶ به‌فروش میرسد تلفن ۹۴۱۳۲۲ آ-۱۳۶۶

فولکس وانت ۱۹۶۸ در شرایط استثنائی تلفن ۳۱۴۱۲۱ داخلی ۱۷ از ۸ تا ۲ بعدازظهر

بنز
کمپرسی بنز ۷۵ نو فروشی از ۶ بعدازظهر ببعد ۹۷۱۵۱۰

بنز ۲۲۰ مدل ۶۹ فرمان هیدرولیک چراغها ۷۴ سقف کشوبی در وضعیت بسیار عالی فروشی ۸۲۴۸۵۰ ۱-۲ آ-۱۳۶۶

بنز ۲۸۰ مدل ۷۲ سفید بسیار تمیز با کولر وفرمان هیدرولیك با رادیوپخش بعدازظهر ها تلفن ۲۷۷۳۰۰

بنزاس ائی‌ال ۳۰۰ مدل ۱۹۷۱ سفارش مخصوص رنگ آلبالوئی کامل باکولر وبخاری و لوازم دیگر قیمت مقطوع ۱۰۰ هزار تومان از ۸ صبح تا ۱ بعد ازظهر تلفن ۸۲۹۰۲۹ آ-۱۷۶۸

آریا
آریا مدل ۵۰ بفروش میرسد تلفن‌های ۸۲۷۴۲۹ و ۸۲۸۳۸۰ ساعت ۸ الی ۵ بعدازظهر آ-۱۳۸۴

پژو
اتومبیل پژو ۶۰۴ کارکرد ۶ هزار کیلو متر باتمام تجهیزات کولر ورادیوفوری به فروش میرسد ۹۷۴۲۹۲ آ-۱۳۷۵

پژو ۴۰۴ ـ مدل ۷۲ رنگ سفید بفروش میرسد تلفن ۸۲۱۸۱۱ آ-۱۹۴۲

پژو ۱۰۴ مدل ۷۴ رنگ آبی با رادیو و پخش بسیار تمیز ۳۵ هزار تومان بفروش می رسد تلفن ۸۲۳۰۵۰ آ-۱۸۰۵

پژو ۷۷ جی‌ال رنگ سبز متالیک بعلت مسافرت فوری فروشی ۳۴۸۱۷۰ ۱-۲

پژو استیشن جی ال مدل ۷۷ باشیشه‌رنگی نمره نشده مالیات وسود بازرگانی پرداخت شده فروشی ۲۲۷۱۱۰ آ-۱۸۲۰

پژو ۵۰۴ مدل ۷۱ جی ال سقف کشوئی گرمکن شیشه عقب رادیوپخش پشت سری از ۹ تا ۱ بعد از ظهر ۳۱۷۷۶۵

فیات
فیات ۱۲۵ ایتالیائی با بیمه‌بدنه موتور ۱۳۲ قیمت ۲۲ هزار تومان صبح‌ها ۸۴۹۷۷۲ آ-۱۸۷۶

فیات ۱۲۴ اسپرت ۷۳ سفید شیشه رنگی و گرمکن تلفن ۵۲۳۰۸۹ از ۸ تا ۱۸ دهقان پور آ-۱۷۵۴

فیات ۱۲۴ ـ ۱۸۰۰ سفارش آمریکا مدل ۷۵ لیموئی باوسائل اضافی شیشه‌رنگی بدون واسطه بفروش میرسد تلفن ۸۲۸۶۵۱ آ-۱۷۶۱

داتسون
داتسون ۱۸۰ ـ بی مدل ۷۶ بعلت مسافرت بفروش میرسد بابدهی تلفن ۷ شب به‌بعد ـ ۸۴۴۱۹۰

اپل
اپل کادت دو درب مدل ۷۳ شیری رنگ تلفن ۲۴۸۶۶۸ آ-۱۳۷۰

اپل رکورد مدل ۶۴ به فروش میرسد تلفن ۲۳۴۰۵۴ ـ ۹ ـ ۵ آ-۱۳۷۱

اپل رکورد ۶۹ موتور تازه تعمیر در وضع عالی بارادیو و پخش ولاستیك یخ‌شکن فروشی ـ صبحها تلفن ۹۵۰۴۸۴.
آ-۱۳۷۲

تریمف
تریمف ۲۰۰۰ مدل ۶۵ بااستریو بسیار تمیز ۱۳ هزار تومان ۲۴۲۴۶۷

دوج
دوج پلیموت ۶۶ شش سیلندر بارادیو پخش استریو وکولر ۴ الی ۸ تلفن ۵۵۰۸۱۳ آ-۱۸۲۳

دوج کرنت مدل ۷۲ سفارشی فروشی تلفن ۵۵۳۷۸۰

استثنائی
دوج پلیموت ۶۶ موتور، گیربکس دلکو، کاربراتور، دیکس صفحه کلاج نو بارادیو وپخش صوت تلفن صبح ها ۷۵۱۲۶۴ ـ ۷ داخلی ۳۱ بعد از ظهرها ۹۵۹۳۷۶ آ-۱۸۷۵

تویوتا
تویوتا کرونا ۷۷ فروشی از ساعت ۵ ببعد تلفن ۲۶۳۴۵۹ آ-۱۴۰۸

جگوار
جگوار مدل ۷۱ برنگ نقره‌ای متالیک بفروش میرسد ۶۸۳۹۳۳ آ-۱۴۰۹

مینی وان
مینی وان مدل ۷۱ فوق‌العاده تمیز فروشی ۱۹ ـ ۶۵۳۰۱۶ داخلی ۴۲ فرهی از ۵ر۸ الی ۵ عصر

مینی ماینر مدل ۷۶ ـ ۵۲۲۷۸۲

مینی اینو
مینی اینو جنتی مدل ۷۵ با لوازم اضافی از ۹ تا ۶ عصر ۳۱۳۳۸۹ ۱-۱۷۵۹

مزدا
مزدا رنگ شیری ۷۳ بابدهی فروشی از ۴ تا ۱۰ ـ ۳۵۰۴۳۹ آ-۱۸۰۳

کادیلاك
کادیلاك الدرادو مدل ۱۹۷۴ نقره‌ای متالیك سقف چرمی مشکی فول اتوماتیك فوری بفروش میرسد تلفن ۸۵۷۸۰۳

جیپ
لندرور مدل ۳۶ با بخاری و چیز های اضافی تلفن ۲۹۴۷۷۸

لندرور مدل آخر ۷۶ تمیز ۵ تا ۶ بعدازظهر تلفن ۹۶۳۰۰۵ کمال فتاهی نژهت

فروشگاههای اتومبیل

انواع لندرور دست دوم نقد واقساط ۷۹۲۷۲۹

پیکان نقد و اقساط با وام بانکی تلفن ۶۴۱۹۵۶

انواع پیکان ۳۶ با وام بانکی ویااقساط شرکت گزینش ۹۶۰۱۰۲ ـ ۹۲۷۴۸۴

داتسون
انواع اتومبیل های دیگر خرید و فروش معاوضه نقدو اقساط مشمول تخفیف خیابان شهناز چهارراه صفاتلفن ۷۶۷۰۶۹ ـ ۷۶۴۴۸۲

پیکان دولوکس ـ جوانان ـ کار استیشن رنو باوام بانکی ۳۰ ماهه تلفن ۷۵۱۸۳۰

پیکان دولوکس ـ جوانان ـ کار ـ استیشن رنو باوام بانکی ۳۰ ماهه تلفن ۸۵۲۷۹۳

پیکان
انواع پیکان با وام بانکی ۳۰ ماهه ۶۴۳۴۴۵

ماشین سرا
رنو ژیان نقد واقساط تحویل فوری تلفن ۶۳۱۰۲۵ ـ ۲۶

اکازیون
اتومبیلهای پی‌سر PACER مدل ۷۵ وسیتروئن DS وسیتروئن GS بفروش میرسد ۷۵۵۳۸۷ و ۸۴۱۳۴۵

گالانت ولانسر
نقد و اقساط باوام بانکی ۳۰ ماهه تلفن ۶۶۵۷۵۶

گالانت ۷۷
همه رنك نقد و اقساط انو رینك خیابان ملت تلفن ۳۰۴۴۸۱

دوج گالانت
دوج لانسر
وانت واستیشن
کلت
نقد و اقساط بابهره بانکی نمایشگاه اتومبیل پرویز کوروش کبیر نبش شهناز ۵ تلفن ۷۵۳۹۵۸ و ۷۵۵۰۸۴

فیات
۱۲۵ کلاسیك
محکم با دوام شیك
۵۳۹۲۳۲

تویوتا
انواع تویوتا باقیمت استثنائی نقدو اقساط آماده تحویل قاسم اباد نمایندگی مجاز ۱۶ ۷۶۸۲۲۲، ۷۶۷۲۲۲، ۷۳۸۰۷۸

نمایندگی فروش شماره ۲

تویوتا
کارینا کرونا وانت آماده تحویل باوام بانکی تلفن ۷۵۹۴۷۰

فورد تانوس
نقد و اقساط با وام‌بانکی نمایشگاه اتوسهیل تلفن ۶۴۴۳۵۵ و ۶۶۷۵۶۹

فورد تانوس
نقد و اقساط با وام بانکی ۱ اتومبیل طاووس تلفن ۸۴۹۸۹۷ و ۸۴۰۴۴۸

فورد تانوس
نقد و اقساط با وام بانکی اتومبیل ادیب تلفن ۴۵ ـ ۸۵۸۵۴۴ و ۸۴۱۱۸۴

فورد تانوس
نقد و اقساط با وام بانکی اتومبیل بهداد تلفن ۸۹۳۹۳۹

فورد تانوس
نقد و اقساط با وام بانکی اتومبیل تابش تلفن ۹۲۵۱۳۹ و ۹۲۷۰۰۳

فورد تانوس
نقدو اقساط با وام بانکی اتومبیل سیاره تلفن ۳۹۳۳۳۷ و ۳۹۳۳۳۶

فورد تانوس
نقد و اقساط با وام بانکی اتومبیل نمونه شمیران ۳۷۲۶۳۴

فورد تانوس
نقد و اقساط با وام بانکی اتومبیل کاپ کار تلفن ۸۴۸۴۰۲

فورد تانوس
نقد و اقساط با وام بانکی اتومبیل شریف تلفن ۶۲۱۲۰۳ و ۶۲۲۷۴۴

فورد تانوس
نقد و اقساط با وام بانکی اتومبیل منصور تلفن ۲۲۹۳۴۹

فورد تانوس
نقدو اقساط با وام بانکی اتومبیل پرویزکوروش کبیرنبش شهناز ۵ تلفن ۷۵۳۹۵۸ و ۷۵۵۰۸۴

فیات
۱۲۵ کلاسیك
محکم با دوام شیك
۵۳۹۲۳۲

تویوتا
انواع تویوتا باقیمت استثنائی نقدو اقساط آماده تحویل قاسم اباد نمایندگی مجاز ۱۶ ۷۶۸۲۲۲، ۷۶۷۲۲۲، ۷۳۸۰۷۸

نمایندگی فروش شماره ۲

تویوتا
کارینا کرونا وانت آماده تحویل باوام بانکی تلفن ۷۵۹۴۷۰

تویوتا کرونا کارینا ۷۸
نماینده فروش
احتشامی تلفن ۷۶۳۴۳۹

تویوتا ۷۸
کرونا ـ کارینا ـ وانت نقد و اقساط آماده تحویل ۳۱۴۵۷۱

تویوتا ۷۸
کارینا و کرونا نقد و اقساط با وام بانکی ۶۶۵۷۵۶

تویوتا ۷۸
کرونا و کارینا نقد و اقساط تحویل فوری ۲۲۸۹۷۱

داتسون
نقد و اقساط
نمایشگاه نخل طلا
سیمتری نارمک ۷۹۳۰۳۸ و ۷۹۱۶۱۲

داتسون
وانت و سواری
در ۷ مدل نقد واقساط با فروشگاه لوازم یدکی انتهای شاه ـ میدان محمد رضا شاه تلفن ۹۲۶۱۵۹ ـ ۹۲۳۲۷۱

داتسون
نقد واقساط
خیابان قدیم شمیران تلفن ۲۶۶۴۰۱ و ۲۶۴۳۷۰ و ۲۶۲۱۷۰

داتسون
نقد و اقساط
خیابان پهلوی ایستگاه محمودیه پاك پیکر تلفن ۹ و ۸ و ۲۹۱۹۰۱

داتسون
نقد و اقساط
دره‌مدل وانت نیروی هوائی تلفن های ۷۹۴۴۲۸ و ۷۹۲۸۴۲

داتسون
نقد و اقساط
خیابان جیحون تلفن ۹۵۰۸۷۹

داتسون
مشمول تخفیف در ۴ مدل سه راه تهران ویلا ۹۷۴۴۵۳

نمایندگی اتومبیل
داتسون
بیرجندی ۹۵۰۸۷۵ و ۹۵۰۸۷۹

گلپایگانی
مرکز خرید و فروش اتوبوس و مینی بوس
سیمتری سه‌راه مختاری
۵۲۷۹۰۰
۵۳۶۳۰۱
۵۲۳۱۲۵
۵۳۹۳۲۰

ماشین آلات

یکدستگاه میل لنت دیس فروشی تلفن ۹۵۷۵۴۰

شورت مای بوی بدون حساسیت
MY BOY
● بادوام ● برای کودکان شما
در ۲ نوع کشدار ـ دکمه دار

یکدستگاه ماشین تزریق پلاستیک ۴۰ گرمی فول اتوماتیک به فروش میرسد تلفن ۸۹۰۸۵۶

خرید اتومبیل

ژیان ۵۲ به قیمت ده هزار تومان خریداریم ۲۳۷۰۲۵

کرایه اتومبیل

میهن توریست تاکسی
شبانه روزی امیرآباد ۱۳۴۵۱۸ و ۶۳۴۷۱۹

ك.ال.ام تاکسی ـ سرویس چهارراه پهلوی ۶۴۴۲۱۸

تکنو ترافیك تاکسی
سرویس شبانه روزی ۲۳۲۰۴۷ ـ ۲۳۵۷۸۰

اتوبوس ـ مینی بوس سرویس کارخانجات برای مجالس تهران و شهرستان تلفن اتو تهران ۳۵۹۴۵۰ ـ ۵۱

جیپ و لندرور تلفن ۵۳۹۸۲۹

تراول تاکسی
عباس‌آباد
بااتومبیلهای تشریفاتی باراننده و بی راننده شبانه روز در خدمت شماست. تلفنهای ۸۵۴۴۳۱ و ۸۵۴۴۲۹ و ۸۵۷۸۷۱ و ۸۴۸۴۵۱

شوش بار
حمل بار و اثاثیه منزل با بسته‌بندی در شهر و شهرستان
۳۶۱۱۱۱
۳۶۱۱۱۲
۳۶۱۱۱۳
۳۶۱۱۱۴

جرثقیل کرایه

جرثقیل جاسب
۵۲۵۷۶۳ ـ ۵۲۷۸۱۸

جرثقیل و تریلی شبانه روزی ناصر
از ۳ تن تا ۳۵ تن تمام شبانه روز آماده بکار میباشد
۹۷۱۳۴۹ - ۹۷۹۴۰۲

جرثقیل بلوار
۳۴۶۱۱۱ - ۳۴۲۵۶۳

جرثقیل تاورکرن ریلدار ۳۰ متری ۶ تن ریشیر فرانسوی فروشی تلفن ۹۲۱۵۳۴ و ۹۲۱۵۳۲

آنتن تلویزیون

نصب آنتن مخصوص رنگی و سیاه و سفید فوری تلفن ۳۴۱۲۹۸

نصب آنتن رنگی ویزی آلمانی تلفن ۵۵۳۷۸۰

نصب آنتن وی‌زی رنگی آلمانی باقیمت استاندارد ۳۹۳۶۹۲

تعمیر تلویزیون

تعمیر فوری تلویزیون رنگی و سیاه و سفید در منزل نصب آنتن رنگی ۸۲۸۳۴۷

تعمیر تلویزیون گروندیك شاوب لورنس رنگی و سیاه و سفید و نصب آنتن رنگی فوری ۷۸۳۴۳۹

مرکز تعمیر و سرویس فوری در منازل
فیلیپس بلموند
آر.تی.آی شاوب لورنس
گروندیك رنگی
نصب آنتن رنگی و معمولی فوری
۳۴۸۴۲۹

سرویس فوری تلویزیون در منزل
۶۴۹۰۸۵

تزئینات و دکوراسیون

اس ـ بی ـ جی
S-B-G
موکت ـ کاغذ دیواری، کف پوش ـ نقاشی ساختمان
۵۹۰۰۲۸

موکت نمدی بلژیکی با نصب متری ۲۲ تومان تلفن ۷۹۷۴۹۰

گلخانه، سقف حیاط خلوت سایبان اتومبیل ۸۵۷۶۱۵ ناطقی

خدمات تزئینی قزلباش
نصب فوری کاغذ دیواری ـ موکت ـ کفپوش ـ اگوستیک ۳۱۸۰۷۳

نقد واقساط
فقط با یك تلفن
میتوانید در اسرع وقت منزل و محل کارتان راتزئین نمائید
۳۱۴۸۳۹

نقاشی پرده کرکره کاغذ موکت تلفن ۶۶۸۹۵۰

درکشوئی و پارتیشن پلی‌فا ۹۵۵۹۳۲

فقط با یك تلفن
انواع کاغذ دیواری موکت پرده کرکره کفپوش نقاشی ساختمان انتخاب با شما نصب فوری با ما شرکت تزئیناتی رادیکو تلفن ۶۶۹۳۱۳

نقاشی ساختمان
کاغذ دیواری موکت خیلی فوری تلفن ۷۳۸۵۵۳

کاغذ دیواری و موکت خارجی، سیرنك ۶۶۵۲۹۲

شرکت بخارست
موکت و کاغذ دیواری در اسرع وقت ۶۲۶۶۴۱

با ۳ تومان
کاغذ موکت پرسیانا کفپوش نقاشی
تزئینات بیتا
۵۲۶۶۳۳

تابلوهای پلاستیك
نئون برنجی، مسی و تعمیرات ۵۴۶۶۸۹

برای ساختمان شما

تعمیرات ساختمان با مصالح تلفن ۳۵۴۵۴۴

نقاشی ساختمان
تلفن ۳۵۴۵۴۴

اسفالت، نقاشی، ولپلاك، کفسابی فوری ۹۳۶۸۹۵

اسفالت فوری
۹۸۰۵۳۸

نصب داربست فلزی ۷۳۰۳۶۲

فروش و نصب داربست ۸۵۶۲۵۴

کاشی
ایرانی وخارجی ۸۹۶۵۷۹

مقاطعه کاری
ساختمان
از تهیه جواز نقشه و تامین مصالح تاتحویل شرکت ساتردی
۷۵۳۳۹۰

سیمان‌کاری ونماسازی در اسرع وقت تلفن ۸۵۶۲۵۴

نیازمندیهای اطلاعات

تلفنهای: ۳۱۲۴۱۳-۳۱۱۲۲۷

نیازمندیهای اطلاعات تلفنی آنی میپذیرد

تهران ایزولاسیون

یك‌نام مطمئن‌برای عایق کاری

بامهای شما
تلفن ۲۳۷۶۸۵
۲۳۰۳۰۴

پاکتان

انجام کلیه خدمات ساختمان
۸۲۴۵۸۱

ایزولاسیون بام

در سراسر ایران پذیرفته می‌شود۸۵۶۴۶۴ از ساعت ۹الی ۱۸

ایزولاسیون بام

با صد درصد مواد آمریکائی شرکت‌ایروت
۹۶۵۷۷۶

تولید کننده درب و پنجره آلومینیوم‌ورابتیز نماوتوری تلفن۷۹۳۹۰۱

پشم شیشه ـ سیمان وارداتی و آجر موجود است ۶۸۷۸۱۱

داربست‌فردوس
نصب‌فوری۷۳۴۲۱۸

انواع سفال

آجر فشاری ،نما، بلوک بقیمت وسمی ، تحویل فوری تلفن ۶۶۹۵۶۶ و ۶۶۶۷۶۲

تولید و نصب سنگهای ساختمان و تعمیر ساختمان‌در اسرع وقت
۹۵۸۴۶۹

آسفالت

قیرگونی و محوطه زیر نظر مهندسین فن‌ـتلفن ۹۲۲۳۱۴ ـ قربانی

پیمانکاری

۹۶۹۹۱۳

نقاشی ساختمان

تلفن ۹۲۶۳۳۶

آسفالت

قیرگونی و محوطه تلفن ۷۹۳۴۵۶

بیچ‌ورولپلاک سنگ های‌نمای ساختمان ۲۷۶۸۶۱

رول‌پلاك‌سنك ۶۴۶۱۳۶

اف. اف و سیم‌کشی ساختمان
خیلی فوری

۸۹۹۹۵۸

نقاشی ساختمان مدرن فوری تلفن ۷۳۲۱۵۹

قیرو گونی واسفالت
باتضمین ۷۳۸۴۵۵ـ۷۳۰۱۰۸
آ ـ۱۸۵۹

داربست فلزی نصب فوری
کرایه‌وفروشی
تلفن: ۳۵۷۶۱۸ نورهاشمی

نقاشی ساختمان‌همه‌رقم فوری تلفن ۷۳۲۱۵۹

داربست پلیت
نصب فوری داربست فلزی
تلفن ۷۳۶۰۱۹

رابیتز

فروش‌ونصب‌سقفهای کاذب
۷۶۱۲۸۰
۷۶۱۲۸۱

نقاشی مدرن‌ساختمان
۸۴۸۰۹۹

نقاشی ساختمان
شرکت رادیکو۶۶۹۳۳۱

سیمان

تلفن ۸۲۷۹۳۱

انواع پشم
شیشه ایرانی
تحویل فوری۶۲۶۰۱۴

شستشوی مبل وفرش

توبی کلین

خشکشوئی‌موکت‌متری ۴۰ریال مبل یکدست ۵۰ تومان‌به‌انضمام خشکشوئی فرش ، پرده ،کف پوش، پارکت و تشک اتومبیل ونظافت کلیه ساختمان زیرنظر متخصص فن در محل فوری تلفن
۷۵۸۹۶۰
۱ـ۱۰ آ ـ۱۳۶۱

تعویض رویه مبل
۶۶۰۰۲۸ و ۶۶۲۸۹۷

نگین کلین سرویس
خشکشوئی مبلمان موکت فرش پرده و تشک اتومبیل در محل کلیه نظافت ساختمان گرانتر مطمئن‌تر
تلفن ۷۳۷۸۲۳و ۳۶۱۶۹۵
۱ـ۱

شرکت ایران پالاگر
نظافت‌کلیه ساختمان‌شستشوی موکت ومبل تلفن ۷۵۵۷۷۹
آ ـ۱۷۰۸

خشکشوئی موکت

مبل۷۸۱۷۱۳شبانه‌روزی

قالیشوئی‌روشن تحویل فوری ـ۵۹۳۲۸۳

قالیشوئی شربت‌اوغلی
شستشو بااصول‌مذهبی
ـ ۹۲۶۱۸۹
۶۲۶۱۴۶

شرکت فورهاش

نظافت کلی ساختمان و خشکشوئی‌مبل موکت فرش و پرده ۷۵۶۵۵۸

قالیشوئی و رفوگری شمسائی ۳۹۳۴۶۴

بدون ادعا

ناتالی اکسپرس خشکشوئی موکت مبل فرش پرده و نظافت کلی ساختمان ۸۳۲۲۳۲ و ۸۳۷۹۰۳

کلین سرویس پاکزا
خشکشوئی فرش مبل موکت وکلیه کفپوش ها با آخرین تکنیک تمیزتر وارزانتر تلفن ۸۵۳۹۹۵
۱ـ۱

قالیشوئی تهران

تحویل در ۲۴ ساعت
تلفن ۵۵۰۰۹۸

لیدرهوم آمریکا

خشکشوئی مبلمان فرش پارکت موکت نظافت کلی ساختمان مطمئن‌تر و ارزانتر ۸۵۶۵۳۰ ـ۸۵۳۷۸۰
آ ـ۱۸۳۴

قالیشوئی‌ابر

قالی شما را با اصول مذهبی شستشو و گرمیدهد
تلفن۵۵۴۳۱۵
۵۵۰۸۴۳

کارخانه قالیشوئی زمرد
۹۲۱۷۷۴

کلین سرویس آمریکا
خشکشوئی موکت مبلمان مبلشرش تشک اتومبیل وهمل نظافت کلی ساختمان
۸۵۷۷۸۷-۸۴۲۱۱۱

قالیشوئی شربت اوغلی

شستشو با اصول‌مذهبی
۶۲۶۱۴۶-۹۲۶۱۸۹

دوراکلین سرویس آمریکا

خشکشوئی مبلمان ،موکت ،فرش وتشک اتومبیل وهمل ،مطابق با آخرین تکنیک متداول در آمریکا گرانتر تلفن تر ۸۴۵۶۸۳
۸۴۸۳۹۵-۸۴۸۳۹۶

کلین سرویس دیاکو

خشکشوئی موکت فرش مبلمان پرده کفشوئی مکالئوم موزائیک و داخل اتومبیل در محل با پیشرفته ترین تکنیک و کلیه تزئینات ساختمان
۸۳۳۷۰۱

فالیشوئی‌برف ۵۹۱۱۶۳ و ۵۹۳۳۰۷

خشکشوئی ایران‌نایس
موکت فرش مبل تشک‌اتومبیل
۲۲۷۲۸۵

قالیشوئی‌ورفوگری
فردوسی
با سرویس ۳۰۲۶۳۹

قالیشوئی وطن

با۲۰سال سابقه درخشان‌آماده شستن فرش با دستگاه های اتوماتیک تلفن:
۵۵۱۶۷۰

بسرپرستی داریوش
رفوگری‌و رنگ برداری‌پذیرفته می شود تلفن ۵۵۱۳۶۰ و ۹۷۷۱۱۸

قالیشوئی‌طهران‌روحانی
با۲۰ سال سابقه درخشان
۵۳۴۰۷۷

سرویس‌شهریور

بزرگترین خشکشوئی مبلمان موکت ، فرش ، پرده و تعمیر کرکره شبانه‌روزی
تلفن ۷۳۸۲۲۲

خشکشوئی‌آمریکائی

با۱۰سال سابقه کاری درایران مبلمان‌موکت‌فرش‌تشک اتومبیل ونصب پرده گرانتی مطمئن‌تر
تلفن۸۵۸۲۰۶
آ ـ۱۳۰۳

تعمیروسرویس‌شوفاژ

سرویس،تعمیر و نصب‌شوفاژ در اسرع وقت ۹۵۲۶۴۹

تعمیر انواع سردخانه یخسازی و یخچال های مغازه تلفن های ۷۳۹۲۸۵ و ۷۳۰۰۶۷

سرویس وتعمیرشوفاژ
۲۰۰ تومان
۳۰۵۴۱۶

تعمیر فوری
شوفاژ، برق
۶۸۲۳۴۴

آتشکده
تهیه و نصب شوفاژ نگهداری سالیانه
۳۹۳۷۴۶

سرویس و نصب‌شوفاژ لوله‌کشی برق فوری
۹۳۹۷۷۱

تعمیر شوفاژ
فوری ۸۹۹۹۵۸ و ۸۹۹۰۴۱

شوفاژ

سرویس تعمیر و نصب
۳۰۰تومان
۷۵۲۳۵۶

سولار شوفاژ

نصب ـ سرویس ـ تعمیرات نگهداری
تلفن ۸۴۵۳۹۸

موسسه فنی شهاب
نصب و سرویس انواع لباسشوئی و ظرفشوئی تلفن ۵۳۰۵۶۳ و ۵۶۰۲۷۵
آ ـ۱۷۳۷ ۱ـ۲۰

سرویس‌ونصب‌و تعمیرشوفاژ حومه شمیرانات
۲۶۲۶۹۸
۱ـ۱۸ آ ـ۱۷۰۵

تمام نقاط تهران
نصب و سرویس شوفاژ و لوازم‌بهداشتی لوله‌کشی‌سرد وگرم وفاضلاب
۳۶۰۲۰۹
۳۶۰۶۹۶

نصب و نگهداری فوری شوفاژ ،تهویه ، برق ، ۸۹۴۱۵۱ و ۸۹۱۷۴۸

سرویس و نگهداری شوفاژ ۶۵۹۱۴۹

نصب سرویس و نگهداری شوفاژ تلفن ۳۰۵۴۱۶

نصب‌شوفاژ و تهویه مطبوع و آب رسانی شرکت مکرول ۸۲۲۷۸۸

سرویس شوفاژ ،نصب ونگهداری تلفن۶۵۳۰۵۱

شبانه روزی

سرویس شوفاژ بانازل ترین قیمت تلفن ۸۴۹۴۲۷

تعمیربخاری آبگرمکن

سرویس بخاری و ابگرمکن ۶۴۷۷۹۹

سرویس بخاری و آبگرمکن فوری۷۶۶۷۳۳

موسسه فنی ۱۱۲
سرویس بخاری‌ویخچال و آبگرمکن نفتی‌و گازی ۹۶۴۱۹۱

تعمیر یخچال

تعمیر یخچال‌فریزر
سیدحسین ۲۴۲۴۳۸

تعمیر یخچال

خیلی فوری ۶۶۰۸۵۷

نصب وتعمیر یخچال سردخانه و یخ سازی خیلی فوری ۳۰۵۴۵۳

لوله‌کشی گاز

لوله کشی گاز طبق استاندار و تائید شرکت ملی گاز شرکت‌رفیکان ۲۲۹۸۵۶

لوله‌کشی گاز

شرکت ایران‌باخار
باتائید شرکت ملی گاز
تهویه ـ شوفاژ ـ برق
۸۴۲۸۵۴ ـ ۸۴۸۴۲۱
۱ـ۲ آ ـ۱۴۱۸

لوله‌بازکنی

خدمات شهری پارس
تشخیص‌ترکیدگی لوله‌بادستگاه الکترونیکی، لوله‌بازکنی فوری
۸۵۱۶۲۹

لوله بازکنی وترکیدگی لوله
تلفن ۸۵۳۸۹۴

لوله‌بازکنی شمیران ۲۶۳۵۴۶

تمام نقاط تهران
تخلیه چاه
لوله‌بازکنی
۳۶۰۲۰۹
۳۶۰۶۹۶

لوله‌بازکنی و ترکیدگی ۹۲۵۸۶۴

تشخیص
ترکیدگی‌لوله
بادستگاه مجهز امریکائی و ترمیم بلافاصله تلفن ۹۳۹۴۲۹
آ ـ۱۴۰۴ ۱ـ۱۰

تشخیص ترکیدگی لوله و لوله بازکنی بابنائی فوری
۹۵۵۵۹۲

تشخیص ترکیدگی لوله
بادستگاه الکترونیک و ترمیم و لوله بازکنی فوری
۹۳۵۸۹۵

لوله‌بازکنی فوری
تلفن ۷۶۱۶۰۱

تشخیص ترکیدگی لوله و لوله باز کنی شبانه روزی فوری
۳۶۲۶۰۹

تشخیص ترکیدگی با دستگاه الکترونیك و ترمیم ۹۲۶۱۵۶

لوله بازکنی

تعمیر لوله‌کشی ساختمان و گاز تلفن ۲۷۷۹۹۳
۱ـ۱۸۳۹

لوله‌بازکنی فوری
۳۵۴۵۴۴

لوله بازکنی قصر تمام نقاط یکساعته بدون تعطیل
۷۳۰۲۱۱
۱ـ۱۳۲۵

تشخیص ترکیدگی

لوله بادستگاه الکترونیکی و لوله بازکنی ولوله‌کشی‌وترمیم ۶۵۹۰۴۷ و ۹۲۰۱۷۵

لوله بازکنی ترکیدگی و نشتیابی حومه شمیرانات
۲۶۲۶۹۸

لوله بازکنی فوری ۳۴۴۶۲۷

لوله بازکنی و تشخیص ۳۴۱۶۳۸

لوله بازکنی‌شبانه‌روزی فوری ۶۳۶۳۷۹

فوری‌ـفوری
تشخیص ترکیدگی لوله و بازکردن فاضلاب ۲۲۹۵۳۷

تشخیص ترکیدگی‌لوله با دستگاه الکترونیکی‌و ترمیم‌و لوله‌کشی فوری
۹۳۹۷۷۱

لوله‌بازکنی فوری ۶۶۸۱۵۹

تشخیص ترکیدگی لوله با کامپیوتر و ترمیم
۵۳۷۸۸۵
و ۲۲۷۱۴۴

تشخیص ترکیدگی لوله با دستگاه الکترونیکی و ترمیم وبنائی
۳۰۵۴۱۶

تخلیه‌چاه

تخلیه چاه فوری ۹۳۰۴۷۲

ارزانترین تخلیه تراش چاه ولوله بازکنی تلفن ۶۴۸۵۵۲

تخلیه‌چاه

۹۲۰۱۷۵ و ۶۵۹۰۴۷

تخلیه چاه متری ۱۵۰ ریال تلفن ۵۲۱۶۷۶ ـ ۶۴۳۰۲۷ مهتاب

تخلیه چاه ولوله‌بازکنی
۹۲۱۳۶۱

تخلیه چاه و لوله‌بازکنی
۷۶۶۷۳۳

تخلیه چاه و انباری ۲۶۳۵۴۶

تخلیه چاه فوری ۹۳۸۷۳۶

تخلیه چاه فوری
تلفن ۳۵۴۵۴۴

تخلیه‌چاه

۶۶۸۱۵۹

آگهیهای متفرقه

ترجمه‌رسمی‌و عادی واخذ پذیرش
روزولت مقابل سینما دیاموند دارالترجمه پروند

سالن پذیرائی قزل آلا
دهلوار الیزابت برای جشنها و مریسا
تلفن: ۸۹۰۶۷۵

مولدبرق های سیار کرایه
تلفن‌های: ۳۵۵۵۶۴
نورهاشمی: ۳۵۵۵۶۵

گمشده

مفقود شده
غروب ۱۷ بهمن ماه در مسیر سمراه تخت جمشید جاده قدیم تاجنگل‌ساعی دو پاکت جداگانه یکی محتوی ده هزار تومان اسکناس ودیگری حاوی کارت شناسائی واوراق خصوصی وکارت شماره تلفن مفقودشده ازیابنده تمنی میشود بابرداشت هرمبلغ که مایل است بقیه رایا لااقل اسنادراینشانی‌دادگستری شعبه ۱۰ دیوانعالی کشورلطف فرمایندیابا تلفن ۶۶۰۶۱۲تماس بگیرند و مژدگانی‌دریافت‌دارند فریدون کدابلو
۱ـ۳ آ ـ۱۸۰۰

بدین وسیله به اطلاع عموم میرساند که دسته چك شماره ۲۹۴۳۰۱ تا ۲۹۴۳۵۰ مربوط به حساب جاری شماره ۶۳۵۵ این شرکت نزد بانک عمران شعبه مرکزی و همچنین دسته چك مربوط به حساب جاری شماره ۵۰۸۱ این شرکت نزد بانك ملی شعبه خشایار مدتی قبل مفقود گردیده ، هر دو حساب‌فوق مسدودو هر چکی مربوط به این دوحساب از درجه اعتبار ساقط است
مهندسین‌مشاوردیسمان
آ ـ۱۳۳۷

یک‌فقره‌چک‌به شماره ۸۴۸۲۸۵ بانک صادرات شعبه پامنار شمالی ۱۲۳۲ حساب جاری ۵۱۰ مفقود شده واز درجه لعتبار ساقط میباشد.علی‌حمیدا تلفن ۳۱۵۳۶۷
آ ـ۱۷۲۶

پاسپورت شماره ۱۱۳۴۰۰ صادره افغانستان اینجانب عبدالقهار فرزند عبدالشکور با شناسنامه‌و گواهینامه رانندگی درتهران بسرقت رفته یابنده‌به سفارت افغانستان ارسال‌دارد.
۱ـ۱۵۳۲۷

چك شماره ۸۷۷۰۵۱ الی ۸۷۷۰۷۱ـ از حساب جاری شماره ۱۹۱ مربوط به بانک صادرات شعبه ۱۱۲۲ـ فلکه سوم خزانه بنام حاج حسین مرادی روز ۱۸ر۱۱ر۳۶ و شناسنامه مفقود شده ازیابنده خواهشمنداست‌باتلفن ۵۵۰۵۰۴ تماس گیرد والا چك ها از درجه اعتبار ساقط است.
آ ـ۱۵۳۰۵

پروانه کسب شماره ۲۱۰۲ ۳۱ر۱ر۵۲ خشکشوئی متعلق بنام ماناواز زیراکیان که طبق صلح‌نامه شماره ۵۱۳۴۰ ۱۶ر۴ر۵۳بنام اینجانبه فوریدا بکتر واگذار شده بود مفقود گردیده از درجه اعتبار ساقط است.
فلوریدا بکتر
آ ـ۱۵۳۱۳

پیدا شده

یک جلد گواهینامه به شماره ۲۳۴۰ و یک برگ فتوکپی شناسنامه بنام حسین دهقانی مشکانی‌پیداشده‌بتلفن۵ـ۳۱۱۲۲۴ مراجعه شود
۱ـ۱۴۲۳

آپارتمان فروشی

آپارتمان لوکس مهندسی ساز یکو دواطاق خوابه درگیشا ۶۳۵۵۷۶

آپارتمان یك و دو اطاق خوابه در حوالی نارمك نیروی‌هوائی‌تهرانپارس ۱۵۰ تومان نقد بقیه ۵ ساله ۳۴۳۶۹۶

تقاطع وصال شیرازی وتخت جمشید آپارتمان برای‌محل‌کار دارای ۳اطاق ۱۷۰ متر و ۱۴۰ متر فضای داخلی با آسانسور فرکوئل پارکینگ فیش تلفن بفروش می رسد ۸۴۷۹۸۲ـ ۸۵۳۷۳۶
آ ـ۱۷۰۵

میرداماداراز‌انی‌شمالی آپارتمان ۴اطاق خوابه دارای شوفاژ پارکینگ‌استخر مشترک ۲حمام و ۲هال هر کدام ۳۱۰ متربنا بقیمت متری ۵۰۰۰ تومان ۸۵۷۹۵ عصرها ۴تا۸
۱ـ۶ آ ـ۱۷۰۳

آپارتمان نو ساز۳اطاق‌خوابه ۱۳۰ متربنا ۱۴۰ متر حیاط ۵۴۰ هزار تومان یوسف آباد ۸۲۰۸۷۵
آ ـ۱۵۱۴۵

در داودیه طبقه اول دارای ۴اطاق خواب ۱۳۰ مترفضای مفید باپارکینگ با شوفاژ آب برق قیمت ۶۲۰ هزار تومان فروشی ۸۵۳۷۳۶
۱ـ۶ آ ـ۱۷۲۵

آپارتمان فروشی

آپارتمان‌مهندسی‌سازتك واحدی ۳ اطاق خوابه هال و سالن سرویس کامل شوفاژ آسانسور پارکینك۲ نبش‌درخیابان کاخ بفروش میرسد تلفن ۶۶۵۳۳۲

اکازیون

آپارتمان ۱۱۰ متر۳اطاق هال انباری پارکینك۱۵۰ متر فضای سبز خیابان اول نیروی هوائی‌خیابان ۲۹ر۱ جنب‌بانك‌صادرات فروشی تلفن ۲۳۷۵۱۵

اول‌فرح جنوبی خیابان بهار شیراز
چند دستگاه اپارتمان ۳ اطاقه باپارکینگ و انباری بقیمت۳۸۰ و ۴۰۰هزار تومان فروشی‌تلفن ۸۵۳۷۳۶ـ ۸۴۷۹۸۲
۱ـ۱۸۹۶

فروش دفتر کار و مطب در بهترین نقطه خیابان آریامهر یك دستگاه آپارتمان دفتری شامل۴ اطاق و هال دو دستگاه تلفن اختصاصی تهویه مطبوع و آسانسور جهت فروش عرضه می‌شود طالبین با تلفن های ۶۵۱۷۸۷ ـ ۶۵۹۸۴۶ صبحها۹ تا۱۳ وعصرها ۱۷ الی ۲۰ تماس‌بگیرند

اکازیون
فروش یکدستگاه آپارتمان در طبقه دوم بعلت مهاجرت به خارج با ۱۹۰ متر مفید ۴ اتاق خوابه در ونک تلفن ۶۸۷۱۷۴
آ ـ۱۳۳۰

آپارتمان های لوکس فروشی درجردن

در بهترین نقطه جردن ۱پارتمان های ۳ اطاق خوابه باسالن‌نهارخوری گچ بری شده باتن‌کونل آسانسور و تمامی سرویس ها فرنگی با فیش تلفن و پارکینك اختصاصی آنتن مرکزی و اطاق مستخدم با ـ سرویس جهت‌ساختمان تلفن ۸۲۹۶۷۷ و ۸۳۹۵۷۷

آپارتمان فروشی
شخصی ساز ۳و۳و۴ اطاق خوابه در خیابانهای گاندی وزراء بخارست جردن با تجهیزات کامل از ۵۰۰ تا ۱۵۰۰۰۰۰ تومان ۶۲۲۹۵۴و ۶۲۳۵۱۱و ۶۲۵۲۰۱و ۶۲۴۶۱۳
آ ـ۱۷۳۲

پهلوی‌آپارتمان‌باموقعیت عالی برای دفتر کار و سکونت با تلفن شوفاژ کولر فروشی تلفن ۶۶۱۲۲۲

اکازیون
اپارتمان دو اطاق خوابه در فرح شمالی ۴۹۰ هزار تومان ۸۴۱۲۱۵
۱ـ۵ آ ـ۹۰۳

امیرآباد شمالی

اپارتمان‌دواطاق خوابه‌مهندسی ساز با کلیه تجهیزات تلفن ۷۸۰۷۹۱ و ۶۳۳۷۳۶
۱ـ۲ آ ـ۱۹۳۵

روزولت ۲۵ شهریور
آپارتمان‌دواطاق خوابه مشرف به سفارت بادید عالی بفروش میرسد تلفن ۸۲۵۹۳۶ ـ ۸۵۶۷۸۷
۱ـ۲ آ ـ۱۹۸۲

آپارتمان

۳و ۴ و ۵ اطاقه باقیمت مناسب نقد و اقساط تلفن ۷۹۴۶۵۴

جمشیدآباد شمالی
نرسیده‌به‌بلوارآپارتمان تك واحدی
دو دستگاه اپارتمان مناسب برای محل کار و سکونت دارای۵اطاق و ۱۹۰ متر بنای مفیددر طبقه دوم و سوم۶۵۰ هزار تومان فروشی تلفن ۹۲۸۰۸۲ و ۹۳۳۹۷۶
۱ـ۳ آ ـ۱۷۴۸

آپارتمان و دفتر کار مطب و یا محل کسب
درمیدان شهرداری نارمکشیک ومدرن باموکت اعلا و کرکره و(۶) اطاق و تراس ۴۰متری وسرویس ایرانی و فرنگی‌فقط ۵۷۰ هزار تومان تلفن ۷۳۴۶۹۷
۱ـ۵ آ ـ۱۹۳۰

آپارتمان فروشی
چند دستگاه آپارتمان۲و ۳ اطاق خوابه‌دربهترین نقطه عباس‌آباد
۸۴۴۰۰۸ و ۸۴۱۵۶۹

تهران‌پارس

آپارتمان نصف نقدبقیه ۵۰ ماهه ۷۸۲۱۲۸

تهران‌نو دو اطاق خوابه نصف نقد بقیه ۵ ساله تلفن ۷۹۴۸۶۹

خیابان آریامهر نزدیك خیابان پهلوی
چند دستگاه آپارتمان ۴ اطاق خوابه باشوفاژ و پارکینگ و اسانسور نوساز از قرار هر متربنای مفید ۵۵۰۰ تومان به فروش میرسد
تلفن
۹۳۳۹۷۶ و ۹۲۸۰۸۲
۱ـ۱۰ آ ـ۱۸۳۵

اپارتمان فروشی شمال شهر ۹۲۸۰۸۲

خیابان وزراء

چند دستگاه آپارتمان ۳ اطاق خوابه با شوفاژ و آسانسور وکف موکت از قرار هر متر بنای مفید۶۰۰۰ تومان بفروش میرسد تلفن
۹۳۳۹۷۶ و ۹۲۸۰۸۲

آپارتمان از ۲۵۰ هزار تومان ببالا از چهار راه قصر تا شمیرانات‌تلفن ۲۲۸۹۷۱تفکری
۱ـ۱۶۵۱

آپارتمان تهران‌پارس
نقد و اقساط۷۸۱۹۱۸

فروش آپارتمان لوکس در ونك

۲ اطاق خوابه سالن ناهار خوری‌با آسانسور فن کوئل انبارباپارکینگ استخر مشترک کف پارکت و موکت احضار سرایدار سیستم صوتی و آنتن تلویزیونی فروشی
نصف نقد و بقیه اقساط
۸۴۷۹۸۲ ـ ۸۵۳۷۳۶
آ ـ۱۵۳۰

آپارتمان و مغازه‌فروشی خیابان آریامهر تلفن ۶۵۵۸۵۶

در جمشیدآباد شمالی
۴دستگاه آپارتمان تک واحدی هریک بمساحت ۱۱۰ متربنای مفید باپارکینگو شوفاژنوساز متر مربعی ۵۰۰۰ تومان بنای مفید۲بفروش میرسد تلفن‌های ۹۳۳۹۷۶ و ۹۲۸۰۸۲

عباس اباد مهناز
یکدستگاه ۲ اطاق خوابه با کلیه‌تجهیزات‌فروشی ۸۵۳۸۰۷
۱ـ۳ آ ـ۱۷۶۵

یکدستگاه آپارتمان در گیشابه مساحت ۳۸۰ مترمربع و ۱۸۰ مترمربع بنای مفید با کلیه تجهیزات و تلفن نوساز بقیمت ۸۵۰ هزار تومان بفروش می رسد تلفنهای ۹۳۳۹۷۶ و ۹۸۲۰۸۲
آ ـ۱۷۲۷

آپارتمان به مساحت۱۲۰ متر مربع با سرویس کامل‌پارکینك‌اختصاصی در خیابان خواجه‌عبداله انصاری مقابل کوچه هفتم بفروش می‌رسد ۸۴۱۵۵۸

آپارتمان فروشی۲اطاق خوابه بر خیابان شیخ هادی مقابل گرمابه‌رازی تلفن ۳۷۶۸۷۱ و ۳۶۸۲۶۷
آ ـ۱۸۲۸

تعداد ۱۰ دستگاه آپارتمان مهندسی‌ساز تفکیک شده واقع در خیابان بیست و یکم گیشا دارای ۳اطاق خواب سالن ، سرویس کامل ، حمام ، فیش تلفن ، کولر، لوله‌کشی گاز، شوفاژ روشن، آسانسور ، پارکینگ ، انباری مستقل با آب و برق بدون واسطه بفروش میرسد طالبین صبحها باتلفن ۶۳۷۶۳۹ و عصر ها ۷۵۳۲۹۸ تماس بگیرید.
۱ـ۳ آ ـ۱۷۵۵

خانه فروشی

عباس‌آباد اندیشه یك
ساختمان ۵ طبقه تک واحدی ۳ اطاق خوابه با فن کوئیلو ساختمان‌بسیار مدرن ونوساز بمساحت ۳۶۰ متر مربع زمین وبنای مفید هر دستگاه ۱۸۰ متر فروشی یا بازمین‌شمیرانات معاوضه میشود تلفن های ۹۲۸۰۸۲ و ۹۳۳۹۷۶
۱ـ۱۰ آ ـ۱۳۴۵

اوکازیون
یک منزل ۳ر۵ طبقه با ۳شماره تلفن در خردمند جنوبی به فروش میرسد تلفن۳۱۵۶۱۴
آ ـ۱۴۰۰

خانه‌شخصی‌ساز خیابان‌کورش کبیرنرسیده‌به پل رومی سهیل خیابان دستور ۶۱۵ متر بنا در دو طبقه با پارکینگ ۴۲۰ متر زمین بنا متری۵هزارتومان تلفن ۸۹۵۳۳۶
آ ـ۱۷۴۳

خانه‌ای‌درتهران ویلا شخصی ساز مساحت ۳۱۲ متر ۳ اطاق خواب آشپزخانه بزرگ سالن نهار خوری هال بزرگ باتلفن باتمام تجهیزات و حیاط ماشین رو فوری بفروش میرسد تلفن ۹۷۴۲۹۲
۱ـ۳ آ ـ۱۸۱۴

دوباب خانه ۱۲۰و ۱۴۰ متری در جمشیدآباد شمالی
هریک دارای۵اطاق وسرویس کامل آب و برق و تلفن‌قابل سکونت هر یک ۶۰۰ هزار تومان بفروش میرسد تلفن های ۹۳۳۹۷۶ و ۹۲۸۰۸۲
۱ـ۵ آ ـ۱۸۶۹

خانه‌ای واقع در خیابان نیکو (انتهای سینا)با مشخصات زیر بفروش میرسد . سه طبقه ، مساحت زیر بنا ۱۶۰ متر ، مساحت‌زمین ۹۸ متر، دارای۶ اتاق،حمام، کولر و محل‌پارک اتومبیل قیمت ۵۰۰۰۰۰ تومان به آرایشگاه بنفشه واقع در خیابان نیکو مراجعه شود.
فوری

ساختمان ۳ طبقه ۴اطاق‌خوابه مهندسی‌ساز در ونک‌بمساحت ۵۷۰ متر قیمت یک میلیون و ۲۰۰ هزار تومان ۸۴۱۲۱۵
آ ـ۱۹۰۵

خانه ۲ طبقه در خیابان پامنار مسجد پامنار کوچه ملا باقر ماشین‌رو برای انبار ۷ اطاق ۲۳۰ متر زمین ۷۵۹۵۷۰
۱ـ۲ آ ـ۱۴۰۳

خانه‌ای درخیابان اریامهر کاج ۱۵۰ متر ۶ اطاق یک انباری تلفن ۶۵۲۰۲۶
۱ـ۳ آ ـ۱۲۷۸

بلوار الیزابت

خانه‌جنوبی ۲۹۰ متر دو طبقه ۴ و یکطبقه ۵اطاقی ۳ تلفن ۱۶۰۰۰۰۰ تومان ۸۳۸۸۳۳

منزلی‌نوساز و مدرن بمساحت ۴۰۷ متر در ۳ طبقه با زیر زمین ۳ دهنه بزرگ و شیک باپارکینگ بسیار بزرگ ودو برق ۱۵ آمپر و ۳انشعاب‌گاز و ۹اطاق‌بزرگ و دو هال‌بزرگ بااستخر و حیاط بسیارشیک وبزرگ باشوفاژ ۶هزار لیتری روشن‌و تجهیزات برقی مدرن وسایرمشخصات منحصر بفرد واقع در امیریه چهارراه معزالسلطان مقطوع‌یک میلیون و ۸۵۰ هزار تومان تلفن ۵۳۴۲۵۱ ساعت ۶ تا۸ بعد از ظهر
۱ـ۳ آ ـ۱۸۷۱

مستقلات بالای تخت طاووس جنوبی دو طبقه هر طبقه دو اطاق خواب سالن هال بزرگ وزیر زمین بزرگ ۲ کولر و تلفن فروشی ۸۴۵۰۵۱
آ ـ۱۷۴۹

واقع در فرح شمالی فروش یامعاوضه‌مستغلات ۳ طبقه هر طبقه دو اطاق خواب باشوفاژ روشن شخصی ساز تلفن ۸۴۵۰۵۱
۱ـ۴ آ ـ۱۷۴۶

درعباس آباد
مستغلات ۴ طبقه هر طبقه دو اطاق خواب سرویس کامل شوفاژ پارکینگ بفروش می رسد ۸۴۵۰۵۱
۱ـ۱۷۴۷

فروش خانه ویلائی

شخصی ساز شمالی مساحت ۲۷۰متر۳ اطاق خواب‌پذیرائی وهال بزرگ انباری و حیاط خلوت‌سرتاسری اطاق سریدار باسرویس کامل و جای پارک دوماشین‌خیابان شمیران اول خواجه نصیر کوی‌مفیدی‌تلفن ۷۵۸۰۰۸
۱ـ۲ آ ـ۱۷۲۹

ساختمان تجارتی در تخت جمشید
نوساز با آسانسور با قیمت مناسب بفروش‌میرسد ۲۲۲۴۷۹ و ۲۲۲۴۸۰
آ ـ۱۹۲۲

در خیابان آریامهر
خانه‌ای بمساحت ۳۵۰ متر مربع دو طبقه هر طبقه ۴ اطاق خواب با شوفاژ وتلفن مستقل و پارکینگ و کلیه تجهیزات‌مدرن‌بقیمت ۲ میلیون تومان بفروش می رسد تلفن های
۹۳۳۹۷۶ و۹۲۸۰۸۲
آ ـ۱۵۰۹

خیابان تاج
نرسیده به سه راه شهر آرا خانه‌ای دو طبقه۴اطاق‌خوابه بمساحت ۲۰۰ متر مربع با ساختمان ۲ ساله و لوله‌کشی شوفاژ و گاز هر طبقه مستقل بقیمت‌یک‌میلیون و ۲۰۰ هزار تومان بفروش میرسد تلفنهای
۹۳۳۹۷۶ و ۹۲۸۰۸۲
۱ـ۵ آ ـ۱۷۱۸

در خیابان آریامهر
خانه‌ای‌بمساحت ۳۰۰ مترمربع ۲ر۵ طبقه، طبقه اول ودوم ۴اطاقه و طبقه سوم ۳اطاقه بالوله‌کشی‌گاز و اب و برق وتلفن و سرویس کامل‌بقیمت یک‌میلیون و ۶۰۰ هزارتومان فروشی تلفن های ۹۳۳۹۷۶ و ۹۲۸۰۸۲
۱ـ۵ آ ـ۱۸۶۶

خانه‌ای در جمشیدآباد شمالی
بمساحت ۳۱۷ متر مربع دو طبقه هر طبقه چهار اطاق با لوله‌کشی گاز و اب و برق وتلفن‌هرطبقه مستقل‌و سرویس کامل‌بقیمت یک میلیون و پانصد هزار تومان فروشی تلفن ۹۳۳۹۷۶ و ۹۲۸۰۸۲
۱ـ۵ آ ـ۱۸۶۸

خانه‌ای‌بمساحت ۸۴متر و ۱۴۰ متر زیر بنا دو طبقه با آب‌و برق کولر و تلفن بقیمت ۴۵۰ هزارتومان‌بفروش میرسد تلفن ۸۵۷۱۹۵ عصرها ۴ تا ۸

تهران ویلا ساختمان یکطبقه ویلائی جنوبی بمساحت ۳۳۵ مترمربع دارای ۳ اطاق‌خواب وناهار خوری و پذیرائی و یک تلفن و یک فیش تلفن با لوله‌کشی شوفاژ قیمت یک میلیون‌و ۲۰۰ هزار تومان‌تلفن های ۹۳۳۹۷۶ و ۹۲۸۰۸۲
۱ـ۱۰ آ ـ۱۷۲۸

جمشیدآباد
خانه‌ای بمساحت ۲۳۵ متر دو طبقه هر طبقه دو اطاق‌خواب وسرویس کامل دو شمارتلفن لوله‌کشی‌گازو شوفاژساختمان ۳ ساله قیمت یک میلیون و ۲۰۰ هزار تومان فروشی تلفن های ۹۳۳۹۷۶ و ۹۲۸۰۸۲
۱ـ۱۰ آ ـ۱۳۴۲

عباس‌آباد
ساختمان دو طبقه هر طبقه ۳ اطاق خواب‌با شوفاژ و تلفن شخصی ساز بمساحت ۴۲۰ متر بقیمت ۲ میلیون و ۴۰۰ هزار تومان فروشی تلفنهای ۹۲۸۰۸۲ و ۹۳۳۹۷۶
۱ـ۱۰ آ ـ۱۳۴۴

در جمشیدآباد شمالی
ساختمانی دو نبش قدیمی ساز دو طبقه و نیم مستقل با ۸ اطاق و تلفن قابل سکونت باکلیه تجهیزات بقیمت یک میلیون تومان فروشی تلفنهای ۹۳۳۹۷۶ و ۹۲۸۰۸۲
۱ـ۱۰ آ ـ۱۲۲۱

ویلافروشی

نوشهر باغ ۱۰ هکتاری با ساختمان آب وبرق ۲ میلیون یامعاوضه ازظهر ۹۳۱۰۷۴
۱ـ۳ آ ـ۱۸۲۶

سرقفلی مغازه

مطب واگذاری
مطبی در خیابان بلوار واگذار میشود تلفن ۷۳۰۰۵۵ بعدازظهر ها تماس حاصل فرمائید

میرداماد میدان محسنی
سرقفلی‌مغازه‌های‌یک ساژلوکس واگذار میشود ۸۵۳۷۳۶

هم مغازه و دفتر کار بزرگ و مدرن بادربهای ایتالیائی هم خانه‌شخصی با شوفاژ روشن وپارکینگ وسیع قیمت ۲۶۵ هزار تومان تلفن ۷۳۴۶۹۷
آ ـ۱

نیازمندیهای اطلاعات

تلفنهای: ۳۱۱۲۳۰-۳۱۱۲۲۹

نیازمندیهای اطلاعات تلفنی آگهی میپذیرد

شهرك غرب و مهرشهر
۸۲۴۰۷۳

زمین جنوب شرقی تهران‌قابل ساختمان باسرقفلی مغازه که حدود ۶۰ متر و دارای تلفن باشد معاوضه میشود۲۳۴۳۰۲
۱ـ۲ آـ۱۳۳۴

زمین شرق میدان خراسان قطعات۱۰۰متر ببالا متری ۳۰۰ و ۴۰۰ و ۵۰۰ تومان فروشی تلفن ۳۶۰۲۲۰

۴۳۵مترزمین شمالی درخیابان توانیر ۲۰۰ درصد با ۲ شماره تلفن و پروانه ۷ آپارتمان فروشی ۶۲۲۳۰۵
۱ـ۵ آـ۱۳۷۳

قابل توجه
دوقطعه زمین دربهترین نقطه کرج اول ۲ نبش بمساحت ۱۸۵۰ متر با جواز ۱۹ آپارتمان و ۷ مغازه و یك سوپرمارکت و دومی بمساحت ۲۷۵۰ متر معاوضه یا فروشی با آپارتمان یا منزل در تهران یا ویلادر شمال تلفن ۷۵۵۳۸۷ و ۸۳۳۱۷۲ و ۸۴۱۳۴۵

زمین فروشی‌بی واسطه مهر شهر کرج فاز ۲ تلفن ۶۳۲۴۷۳
آـ۱۳۶۹

۳۰ کیلو متری جاده ورامین ۴۵۰۰۰ متر زمین با ۵۵۰۰متر زیربنا بابرق منطقه‌ای و چاه آب وجواز گاوداری بفروش میرسد یامعاوضه می شود ۸۴۷۹۸۲
آـ۱۷۰۴

۲۷۰متر زمین‌باساختمان قدیمی‌درسرچشمه‌کوچه حمام‌فراش‌باشی بفروش میرسد تلفن ۶۳۶۱۱۱ و یا ۲۷۳۹۲۹

۲۱۲۰ متر زمین در مهر شهر فاز یك فوری فروشنده‌ایم تلفن ۹۷۸۸۴۱

بر جردن
زمین عالی دوبر ۹۰۰متر ۵۴۷۷۹۹ و ۶۲۹۱۸۳

اجاره‌آپارتمان

اجاره‌هر نوع‌ویلاآپارتمان ومحل‌کارتلفن ۹۳۶۱۸۱

آپارتمانهای ۲ و۳ و۴ و۵ اطاق خوابه برای اجاره تهیه مسکن‌گلدهاوس تلفن ۶۵۰۴۱۳ و ۶۵۲۶۳۲

آپارتمان ویلا محل کار۴بیالا موجود است ۶۸۱۲۷۷
۱ـ۲۳ آـ۱۸۴۲

رهن و اجاره
آپارتمان‌های لوکس مبله کامل باتلویزیون و شوفاژ روشن وموکت اعلا برای رهن و اجاره موجود است تلفن ۷۳۴۶۹۷
۱ـ۱۵۸۸

ویلا ۳ اطاق خوابه‌تمام مبله‌کورش‌کبیر۲۲۶۵۵۰

اجاره در عباس‌آباد
یکدستگاه آپارتمان ۲ اطاق خوابه‌اجاره داده می شود ۸۵۳۸۰۷
آـ۱۳۷۳

آپارتمان پنج طبقه نوساز سه اطاق خوابه واقع در خیابان‌شاهرضا ویلا باتلفن وکلیه تجهیزات کامل یکجا فروشی یا اجاره داده‌می شود تلفن ۸۲۰۳۷۲ ـ ۸۲۶۶۹۶

اکازیون
۴ اطاق خوابه کاملا مجهزدر یوسف آباد با اجاره ارزان ۶۲۴۶۱۳ و ۶۲۳۵۱۱
آـ۱۸۶۹

جهت دفتر
۸ دستگاه ۳اطاقه با ۴رشته تلفن فرنکوئل حوالی میدان آرژانتین اجاره داده می شود ۶۲۵۲۰۱
آـ۱۸۶۹

در معروفترین ساختمان تجارتی ایران
ساختمان آلومینیوم
تعدادی‌دفاتر تجارتی باموقعیت بسیار عالی وانبار برای اجاره آماده می باشد
تلفن۶۶۴۴۸۰
آـ۱۸۶۹

آپارتمان دو اطاقه مبله باتلفن برای دفتر کار اجاره داده می شود تلفن ۲۲۳۳۸۵
آـ۱۰۴۲۳

۵ اطاق خوابه ۳۰۰ متر زیر بنای مفید تلفن شوفاژ پارک وی بافرخان ۶ هزار تومان شاهین ۶۸۲۲۷۰
۱ـ۲ آـ۱۷۳۱

۴ اتاق خوابه حدود ۳۰۰متر بنای مفید تلفن شوفاژ ۷هزار تومان شاهین ۶۸۲۲۷۰
۱ـ۲ آـ۱۷۳۰

بهترین نقطه دریان نو ۵ اطاق‌همکف‌سرویس‌کامل شوفاژ تلفن اجاره برای کار یا سکونت۹۷۴۶۶۴

۱۰۰ دستگاه آپارتمان از ۱تا۴ اتاق‌خوابه جهت اجاره باقیمت عادلانه‌موجودشاهین ۶۸۲۲۷۰
۱ـ۲ آـ۱۳۸۰

نیاوران
طبقه‌دوم ساختمانی با ۲ اطاق خواب‌نهار خوری پذیرائی‌هال موکت‌شوفاژکولر تلفن‌مشترک سرویس ایرانی‌و فرنگی آماده اجاره تلفن ۲۸۷۹۴۹
آـ۱۸۰۲

وزراء ۳ خوابه نوساز طبقه ۴موکت‌عالی‌و پرده تلفن‌مشترک اجاره ۶۲۹۶۷۶
آـ۱۳۴۱

میرداماد میدان‌محسنی
۲۸دستگاه‌اپارتمان دارای ۱۴۰ اطاق‌باپارکینگ به گنجایش۱۲۰ اتومبیل‌درمحل تجارتی ومجهز به‌فن‌کوئل و آسانسور ۸ نفره برای‌دوایر دولتی وبیمارستان وشرکتهای بزرگ یکجا اجاره داده می شود ۸۴۷۹۸۲ و ۸۵۳۷۳۶

نیاز آپارتمان‌اجاره

توجه
یك شرکت امریکائی جدیدالتاسیس جهت سکونت کارمندان خود به ۳۰۰دستگاه آپارتمان و ویلا درشهروشمیران نیاز فوری دارد ۸۵۵۵۵۶ و ۸۵۵۶۰۵

نیاز فوری اپارتمان ویلاهمکف برای خارجی ۶۸۷۰۵۵ ـ ۶۸۷۰۶۴
آـ۱۸۵۲

بتعدادی‌آپارتمان در شمال‌شهر فوری نیاز داریم ۶۸۲۲۷۰

شرکت امریکائی
بتعدادی‌آپارتمان ۲ تا ۴ اطاق خوابه احتیاج فوری دارد ۶۲۷۹۶۱
۱ـ۲

اطرافمیدان‌کندی حدود۱۰۰۰ متر خانه‌ای جهت پانسیون کودک نیازمندیم تلفن۹۳۲۰۳۴
آـ۱۲۶۴

۴۸ ساعته آپارتمان‌شما
را اجاره میدهیم ارژنگ ۶۸۱۲۷۷

۴۸ساعته اپارتمان شما رابرای مسکونی ومحل کار اجاره می دهیم ۶۵۷۲۹۷
۱ـ۲۰ آـ۱۷۴۳

محل کار و سکونت در حوالی آیزنهاور کندی‌و شاه نیازمندیم ۹۳۹۸۶۵

نیاز خانه‌وویلااجاره

تعدادی ویلاواپارتمان برای خارجیان شرکت شمال‌شهر احتیاج‌است ۸۵۰۶۳۱

ویلاو همکف‌شمال‌شهر برای خارجیان نیازمندیم ۲۳۰۲۷۳

ویلا و اپارتمان درشمال شهر برای کارمندان عالیرتبه شرکت خارجی فوری نیازمندیم۲۲۲۶۳۰ و ۲۲۷۵۱۱

احتیاج فوری به سوپر ویلا با سالن بزرك و حیات مشجر برای سکونت‌سفیر ۲۲۷۵۱۱ و ۲۲۲۶۳۰

نیاز خرید آپارتمان

خریدار آپارتمان و ویلا ۲۸۴۳۸۰

شهرك غرب و مهرشهر
۸۲۴۰۷۳

نیاز خرید زمین

مینهای‌تهران پارس خریداریم ۷۹۳۰۲۰

زمین در مهرشهر و شهرك غرب خریداریم ۸۲۴۰۱۰ و ۸۳۱۴۰۲

خریدار زمین افسریه ۳۴۱۳۵۹

خرید و فروش زمینهای بلوار رضاپهلوی ۳۴۵۶۵۳

برای ایجاد شهرك زمین بزرك خارج از محدوده ۲۵ ساله خریداریم‌دفتر براتی‌تلفن ۲۷۲۵۷۵

خرید زمین بلوار رضا پهلوی ۳۴۴۹۸۲

زمینهای افسریه وبلوار رضا پهلوی خریداریم تلفن ۳۴۳۳۴۶

اهواز
زمین‌خریداریم۷۹۴۴۱۸

بنگاه‌معاملات املاك

بورس اراضی مهرشهر کوی ولیعهد کوهردشت ۶۴۸۲۵۵

خرید وفروش مهرشهر کوهردشت ،مردیس ۹۲۲۷۳۹

خریدار و فروشنده زمین ۲۸۴۳۸۰

بورس املاك شمیران دفتر براتی ۲۷۲۵۷۵

دفتر پارس
مرکزمعاملات املاك‌شهر و شمیرانات ۸۴۱۵۵۸

معاملات پول

وام به چك کارمندی ، تلفن ملك ۳۱۶۹۹۷

پول شرطی ازصد هزار تا ۵ میلیون نومان‌ببالا ۹۲۰۸۲۹

پول شرطی موجود ۶۸۴۵۲۵

پول فوری‌در مقابل‌خانه و مستغلات موجود ۹۲۸۴۶۵

چك کارمندی
۸۳۹۷۴۰

برای تهیه وام فقط در مقابل وثیقه ملکی از یك میلیون نومان به بالا با ما تماس بگیرید ۶۶۶۲۶۳ ، ۶۶۴۶۱۸ ـ ۶۶۰۲۰۰

پول در مقابل املاك شمال شهر و شمیران موجود تلفن های ۸۲۵۲۶۳ و ۸۲۹۵۲۷
آـ۱۷۰۱

پول از ۵۰۰ هزارتومان ببالا ارزانتر از همه ۶۴۵۶۶۱

وام‌فوری
ارزانتر از همه‌جا روی ملك ـ اتومبیل و چك کارمندی و مازاد ملك چنانچه در رهن و گرو باشد فوری‌پرداخت میشود
۶۴۴۵۱۹

پول
در مقابل چك کارمندی سند اتومبیل و تلفن و مازاد سند ملك شما چنانچه در رهن یا گرو باشد در اسرع وقت پرداخت مینمائیم تلفن ۶۶۰۴۰۰ و ۶۶۹۷۰۰

پول مورد نیاز

بپول‌راکدشما
هزاری ۵۰ تومان سود میدهیم ۳۱۶۹۹۷
آـ۱۶۶۹

حدود ۵ میلیون تومان در مقابل مبیع عالی با بهره‌خوب مورد نیاز است ۶۴۵۶۶۱

معاملات تلفن

مرکز خرید و فروش تلفن۳۳ـ۳۲ـ۸۵۳۰۳۱

استخدام

فقط ۱۸ نفر
بعد از اموزش رادیوو تلویزیون نقشه کشی برق فشار قوی وماشین نویسی به کار مشغول شوید تلفن ۶۴۹۴۹۴

تعدادی نقشه‌کش با حداقل ۵ سال‌تجربه در طرح های راه سازی استخدام میشوند طالبین به خیابان فیشر آباد خیابان نیکو شماره ۴۳ مهندسین مشاور اتکو مراجعه فرمایند

بدو نفر کارگر ساده زن تمام وقت نیازمندیم ۵۳۵۴۴۶ ـ ۵۳۴۰۵۷
آـ۱۷۳۵ ۱ـ۲

به همکاری خانم منشی نیازمند است تلفن ۶۵۹۴۹۸

استخدام‌مصاحب
خانم با معلوماتی برای مصاحبت و کمك به‌مادر جوانی مورد احتیاج می باشد تلفن ۶۸۷۵۶۹

بیك خدمتکار زن یازنو شوهر باهم برای انجام کارهای منزل و آشپزی نیازمندیم متقاضیان با تلفن ۲۲۲۱۳۹ تماس حاصل نمایند .

به دوشیزه یا بانوی تلفنچی نیازمندیم تلفن ۶۲۶۶۴۱

عده‌ای لوله‌کش و سرویسکار شوفاژو آبگرمکن‌با وسیله‌نقلیه وابزار کار نیازمندیم تلفن ۳۰۴۶۹۱

شرکت سامید
استخدام
بازاریاب
چند نفر بازاریاب با سابقه جهت فروش سیستم‌های تلفن‌دکمه‌ای ناسیونال و سیستم‌های الکترونیك با حقوق و پورسانت عالی‌استخدام میشوند تلفن ۸۴۱۰۸۲ و ۸۵۷۸۵۶

دوشیزه یا بانوی‌تلفنچی برای نیمه‌وقت‌از ۸صبح تایك‌بعدازظهر نیازمندیم ۷۵۳۹۶۷

بیکنفر دوشیزه یا بانو جهت جوابگوئی به تلفن نیازمندیم ۷۶۷۰۴۹

آگهی استخدام
شرکت‌ساختمانی بهمکاری‌مترور با۳سال‌سابقه کارومسلط بزبان انگلیسی‌احتیاج دارد علاقمندان واجدشرایطمیتواندرخواست خود رابا ذکر مشخصات کامل ونشانی‌وشماره تلفن به آدرس روزنامه اطلاعات شماره ۷۸۵ ارسال دارند

آگهی استخدام
گروه صنعتی
چند نفر حسابدار را با شرایط ذیل دعوت به همکاری مینماید
۱ـ تحصیلات دیپلم متوسطه
۲ـ داشتن برگ خاتمه خدمت یامعافیت دائم
۳ـ داشتن ۵ سال تجربه در حسابداری مالی
واجدین‌شرایط میتوانندتقاضای همکاری‌خودراباذکر مشخصات کامل و نشانی و شماره تلفن به آدرس روزنامه اطلاعات راهنمای شماره ۷۸۴ ارسال دارند

بدو نفر گاید خوش برخورد باوسیله نقلیه با حقوق و پورسانت‌فوری‌نیازمندیم پهلوی بالاتراز پارک ساعی دست‌چپ نبش کوچه زندیه پلاك ۱۱۸۶ مسکن شاهین
۱ـ۲ آـ۱۷۳۲

به۳نفرمهندس‌ساختمان و ۳ نفر تکنیسین و یك نفر مترور با حداقل ۳ سال تجربه کارگاهی برای تهران‌و تبریزمورد احتیاج است تلفن ۶۵۹۴۱۰

پزشك با پروانه دائم کشیك شب ۳۵۲۶۵۹

تولیدی مسعودبتعدادی کارگر ماهر سری دوز زنانه نیازمنداست ۸۲۱۵۱۷

به یك کارگر جهت‌اغذیه فروشی نیازمند است تلفن ۹۵۴۲۵۹ ازساعت ۱۷ تا ۲۰ تماس بگیرید

حسابدار
یکنفر حسابدار که به فروشندگی نیز اطلاعاتی داشته باشد نیازمندیم سن حدود ۲۵ الی ۳۰ تلفن ۹۶۵۴۵۴ ـ ۹۵۶۲۲۵

بتعدادی بازاریاب فعال مورد نیاز است تلفن ۶۵۷۳۱۳ از ۹ صبح تا ۲ بعدازظهر

آگهی استخدام
شرکت تولیدی و صنعتی یک نفر قالب ساز باحداقل ۴ سال سابقه کار مفید و یکنفر سرپرست فنی برای کارخانه و یک نفر انباردار را بهمکاری دعوت مینماید. علاقمندان می توانندتقاضای همکاری خودرا باذکرمشخصات کامل ونشانی وشماره‌تلفن‌به آدرس روزنامه اطلاعات راهنمای شماره ۷۸۲ ارسال‌دارند

هنرپیشه زن و مرد
آموزشگاه هنری‌پاترا با امتیاز رسمی از وزارت فرهنگ و هنر عده‌ای خانم و اقا جهت تعلیم هنرپیشگی . فن بیان و شرکت‌در فیلم‌سینمائی و سریال تلویزیونی میپذیرد . داوطلبان همه‌روزه از ساعت ۵ر۱۰صبح الی۱۲و ازه‌ره‌الی ۷بعد ازظهر مراجعه نمایند. احمد کاشانی کارگردان‌تاتر ـ نشانی دروازه دولت‌روبروی‌پمپ بنزین‌کوچه حمیدالدوله تلفن ۳۱۴۵۳۹
آـ۱۲۴۵۸

جوشکار تاسیسات
کارگرجوشکار تاسیسات‌باسابقه نیاز فوری داریم تلفن ۶۳۱۲۷۱
آـ۱۷۰۰

کارخانجات اتومبیل سازی مزدا
افراد ذیل را به همکاری دعوت مینماید
۱ـ برقکار ماشین‌الات صنعتی اشنا به نقشه‌خوانی۲ نفر
۲ـ مکانیك دستگاه های نقطه‌جوش‌دو نفر
شرایط : حداقل دوسال سابقه کار با تحصیلات ششم ابتدائی‌و برك‌پایان خدمت . متقاضیان به آدرس کیلومتر ۲۱ جاده قدیم کرج کارگزینی شرکت مزاجعه نمایند .

آگهی استخدام
استخدام انباردار
انباردار باحداقل۲ سال سابقه کار جهت استخدام در شرکت مورد نیاز است
علاقمندان میتوانند تقاضای همکاری‌خودرابا‌ذکر مشخصات کامل و نشانی و شماره تلفن به آدرس روزنامه اطلاعات راهنمای‌شماره ۷۸۳ارسال‌دارند
آـ۱۷۴۳

آگهی استخدام
موسسه‌تولیدی‌برای تکمیل‌کادر فنی خودافرادزیر را استخدام مینماید
۱ـ برنامه ریز الکترونیک
۲ـ برنامه ریزمکانیک
۳ـ نقشه‌کش الکترونیک و مکانیک
۴ـ کنترل کننده الکترونیک
۵ـ انباردار فنی
۶ـ داوطلبین ردیف ۱ تاه‌باید دیپلم‌فنی‌و دارای ۳ سال سابقه کارمفید باشند.
افراد واجد شرایط فوق می توانند تقاضای خود را باذکر مشخصات کامل و نشانی و شماره تلفن با راهنمای شماره ۷۸۱ روزنامه اطلاعات مکاتبه فرمایند
آـ۱۷۴۵

شرکت سوژمیران
احتیاج‌فوری به یکنفر مکانیک که‌تجربه کافی در موتور های دیزلی و ماشین الات سنگین داشته باشد جهت معدن راونج در نزدیکی دلیجان دارد لطفا از ۸ صبح الی ۲ بعد ازظهر باتلفن ۶۴۰۹۲۱ تماس حاصل فرمائید.
۱ـ۳ آـ۱۷۳۳

جویای کار

سرآشپز جویای کار
ایرانی و فرنگی و شیرینجات تکمیل مخصوصا خانواده‌های خارج از کشور یا شرکت های مهمپاخانواده ها آمادمراهنمای روزنامه اطلاعات ۷۹۹ تلفن ۳۱۱۰۸۰
۱ـ۳ آـ۱۵۱۹۷

جوانی دارای سیکل و گواهینامه ۲ همگانی آماده‌کار است براهنمای شماره ۸۰۱تلفن ۳۱۱۰۸۰ مراجعه فرمایند.
۱ـ۲ آـ۱۵۲۲۱

یکمتخصص‌هتلدری‌و رستوران ازخارج‌با۱۳ سال سابقه‌آماده کار است تلفن ۶۴۴۲۳۰ از ساعت ۵ بعد ازظهر به‌بعد
۱ـ۳ آـ۱۲۴۹

بهیار برای بعد از ظهر ها و شبها آماده کار تلفن ۵۵۱۸۷۸
آـ۱۷۴۶

آموزشگاهها

ماشین‌نویسی بیژن
باحسن شهرت میدان ژاله تلفن ۳۴۸۳۸۴
آـ۱۷۰۹

تعلیم ماشین نویسی
فارسی ـ لاتین
امیرآباد جنوبی جنب بلوار تلفن ۹۲۵۴۲۸
آـ۱۲۷۵

تدریس

دروس ابتدائی‌راهنمائی نظری ششم تقویتی
تلفن ۶۵۵۷۰۵

فقط فرانسه ۹۵۲۴۲۸

مکالمه انگلیسی
بادبیران‌ایرانی وخارجی تلفن ۶۵۲۶۵۹

مکالمه انگلیسی
Mr. MARTIN
Mrs. WHITE
Mr. TOM
Mrs. KERSHAW
تلفن ۶۵۲۴۵۷

کلیه دروس
نظری . راهنمائی .
دبیرستان هنرستان
تلفن ۸۲۰۹۷۳

مکالمه انگلیسی فرانسه آلمانی
۸۲۰۹۷۳

توسط خانمها
ریاضیات فیزیك‌شیمی زبان ششم نظری راهنمائی دبستان ۹۳۹۵۱۷

ریاضیات
راهنمائی تضمینی‌ساعتی ۱۵۰ ریال
۹۸۱۹۹۳ـ ۹۷۶۵۵۴

انگلیسی‌خصوصی‌مکالمه
تلفن ۹۷۱۸۷۶

تضمینی وکنترلی ۸۹۱۶۶۰

ششم ریاضی و طبیعی و نظام جدید با تضمین قبولی توسط مهندسین‌باتجربه فارغ‌التحصیل دانشگاه صنعتی اریامهر وفنی ساعتی۵۰ تومان تلفن ۳۵۶۷۱۱ و ۶۴۶۵۰۸
آـ۱۸۲۴

فرانسه خصوصی ۹۳۴۴۰۲
۱ـ۷ آـ۹۸۲۹

کلیه دروس
ابتدائی ـ راهنمائی ـ نظری و خدمات بوسیله معلمین مدارس۲۸۷۷۲۱

تدریس‌خصوصی‌و آموزشگاهی
ریاضیات
عالی، متوسطه توسط دبیر ریاضی ۳۳۰۹۸۵ـ ۹۵۹۲۲۹
آـ۱۵۲۰۱

مکالمه ـ گرامر سریع ۹۷۱۸۷۶

کلیه دروس اول تاچهارم
نظری باتضمین دبیر
۸۴۵۴۱۵ ـ ۸۴۲۸۶۲

گروه آموزشی دانشجو تدریس خصوصی کلیه دروس۳۶۴۷۰۲ از۲تا۶

تدریس خصوصی ریاضیات توسط دبیر لیسانسیه ریاضی فقط درحوالی شمیرانات ۲۶۴۱۶۰

مکالمه وگرامر
انگلیسی ـ فرانسه ـ آلمانی بوسیله استادان ایرانی و خارجی ۲۸۷۷۲۱

مخصوص دبستان
تدریس توسط‌آموزگاران مجرب تلفن ۸۴۵۴۳۹

تدریس زبان انگلیسی توسط دانشجو از انگلستان تلفن۳۳۵۶۳۷

تدریس خصوصی
زبان انگلیسی تلفن ۷۵۵۲۹۷

پانسیون

پانسیون گاج شمالی خانم کارمند و دانشجو ۶۶۰۸۵۱و ۶۴۸۳۹۵

پانسیون‌شهیاد برای‌دانشجویان پسرو کارمندان مجرد۹۸۰۲۸۹

پانسیون مهری مخصوص‌دانشجوی‌دختر و خانمهای کارمندتلفن ۸۴۴۸۶۸

مهندس نساجی

یك شرکت تولیدی بمنظورتامین کادر برنامه ریزی تولید و خرید خود در تهران به دو نفر مهندس نساجی وارد به امور تولید و برنامه ریزی با حداقل۵سال‌سابقه کارنیازمند است واجدین شرایط میتوانند مدارك خود را به نشانی صندوق پستی ۳۱۹۹ارسال‌دارند

استخدام مدیر فروش

یکی از بزرگترین شرکت های سازنده و فروشنده آپارتمان های لوکس که هم‌اکنون یك پروژه عظیم واستثنائی را در تهران اجرا میکند برای فروش آپارتمان های مجموعه فوق یك نفر مدیر فروش مجرب و ورزیده رابا حقوق و مزایای شایسته بطور تمام وقت استخدام میکند .
شرایط :
۱ـ داشتن مدرك دانشگاهی‌یا تجربه کافی در رشته فروش مجموعه های آپارتمانی .
۲ـ داشتن تسلط کامل به‌زبان انگلیسی‌یافرانسه(اشخاصی که‌مسلط به هردو زبان باشندحق تقدم‌دارند).
۳ـ داشتن برك خاتمه خدمت وظیفه یا معافی‌و گواهی‌نامه‌رانندگی.
از واجدین شرایط خواهشمند است مشخصات کامل خود و شرح کامل سوابق کار و اطلاعات دیگری را که لازم می دانند به آدرس خیابان تخت‌طاوس شرقی شماره ۴۳ شرکت سافریران ارسال دارند .

استخدام سرپرست کارگاه
علاءالدین ایران
(شرکت سهامی عام)
جهت تکمیل کادرپرسنلی خود به تخصصهای زیر نیازمنداست

۱ـ فوق دیپلم در رشته نساجی
۲ـ فوق دیپلم در رشته فلزکاری
۳ـ فوق دیپلم در رشته شیمی
پذیرفته شدگان پس از طی یك دوره کاربینی به عنوان سرپرست کارگاه استخدام وبه کار گمارده خواهند شد . داوطلبین که فاقد هرگونه منع استخدامی می باشند می توانند دریکی از ساعات اداری بکارگزینی شرکت واقع درکیلومتر ۸ جاده مخصوص کرج جنب کارخانه لیلاند مراجعه نمایند .

شرکت تولیدی کیان‌تایر

(بی‌ـ اف ـ گودریچ سابق)
افراد زیر را در صورت داشتن برك خاتمه خدمت یا معافیت غیر پزشکی به همکاری دعوت مینماید:
۱ـ مهندس مکانیك با ۵ سال تجربه کارگاهی در تعمیرات ماشین آلات
۲ـ مهندس تاسیسات با۳ سال تجربه درامور مربوط به دیزل ژنراتور دیگهای‌بخاروکمپرسور
۳ـ سرپرست تاسیسات با ۵ سال تجربه در امور مربوط به دیزل‌ژنراتورـ دیگهای بخار و کمپرسور
۴ـ دیپلمه ریاضی یا طبیعی
۵ـ تکنیسین ابزار دقیق با۲ سال تجربه کار
۶ـ کارگر ابزار دقیق
۷ـ برقکار درجه یك با ۳ سال تجربه درکارخانجات تولیدی که قادر بخواندن نقشه باشد .
۸ـ کارگر ساده
واجدین شرایط لطفا به خیابان آیزنهاور شماره ۵۷۶ مراجعه نمایند .

تلفن نیازمندیهای اطلاعات
۳۱۱۲۲۴ ۳۱۱۲۲۵

خانه‌شمارابخارجیان اجاره‌میدهیم

سازمان مسکن پارس
خانه بخارجیان اجاره میدهد
خرید ۸۴۸۴۲۴
وفروش ۸۵۳۸۵۳

مؤسسه امور خارجیان
تخت‌جمشید جنب بهار
۷۵۱۷۸۲ ـ ۷۵۲۳۵۸

وزیری
۶۵۸۱۸۸
۶۵۳۷۴۳
اجاره بخارجیان ـ خرید ـ فروش .

۸۲۴۹۵۳
سازمان نیازمندیهای خارجیان
خانه‌شمارابه‌خارجیان اجاره‌میدهد
۸۲۷۹۰۱-۸۳۸۱۰۶

سازمان مسکن کندو
کانون اجاره بخارجیان
ویلا آپارتمان
خرید وفروش دفترکار
۲۲۷۶۳۸-۲۲۷۶۳۹

اجاره خرید وفروش moon house
مجهزترین آژانس تهیه‌مسکن درایران
جردن ـ نبش گلشهر ساختمان ترقی
۸۰ و ۲۲۲۴۷۹

آژانس استار
اجاره بخارجیان
۸۴۶۱۶۳-۸۵۶۱۷۴

مؤسسه نیازمندیهای خارجیان
خانه بخارجیان اجاره میدهد
۸۳۰۰۸۱- ۸۳۰۰۸۲
۸۲۱۸۱۱- ۸۲۱۷۲۳
۳۰۱ تخت جمشید مقابل سفارت آمریکا

سازمان نیازمندیهای فرح
مرکز اجاره وخرید وفروش
۲۲۹۱۵۵-۲۲۹۱۵۷
مبالغ مورد نیاز میدهیم

مؤسسه ظفر ZAFAR
سریعترین مرکز اجاره خانه بخارجیان اجاره میدهد
تلفنهای: ۲۲۳۸۳۷
۲۲۷۷۴۶-۲۲۸۵۸۹

ایران مسکن IRAN
گروه مجرب ۳۵ نفری ـ اجاره بخارجیان ـ شمال شهر ـ شمیرانات (خرید وفروش)
۲۲۰۸۴۴-۲۲۰۲۷۳

اجاره بایرانی وخارجی
۲۶۷۲۲۹

تهیه مسکن آگشن
اجاره بخارجیان ۶۸۷۸۱۲

آژانس بین‌الملل
بخارجیان و ویلا و اپارتمان شما را اجاره میدهد ۸۳۰۸۴۲ـ ۸۳۰۸۴۳

شرکت ریل‌استیت‌اجاره
بخارجیان تلفن ۹۳۶۲۷۸

مرکز اجاره بایرانی و خارجی ۲۴ ساعته
۸۳۲۹۳۳

نیازمندیهای اطلاعات

تلفنهای: ۳۰۳۷۰۲-۳۱۱۲۱۹-۳۱۱۲۲۵-۳۱۱۲۲۴

نیازمندیهای اطلاعات تلفنی آگهی میپذیرد

PARS TYRE CO. (S.S.A.)

NEEDS:

A procurement Manager

Interested candidates should:

1) Have 3 to 5 years effective experience in local and foreign purchasing mainly related to Tyre Industries.
2) Have B.A. or higher degree in economies or business.
3) Be completely fluent in English.
4) Have no Military oligation.
5) Have Iranian Nationality.
6) Max 35 years old.

Applicants are requested to apply our personnel Dept. at Elizabeth Boulevard 2nd. No. 166, 3rd floor, Saturday through Wednesday 9 a.m. to 12, and 2 p.m. to 5 p.m.

آگهی استخدام در سازمان منطقه‌ای بهداری و بهزیستی استان یزد

سازمان منطقه‌ای بهداری و بهزیستی استان یزد تعدادی داوطلب مرد با مشخصات ذیل جهت تکنیسین فوریت های پزشکی استخدام مینماید

۱ـ تابعیت دولت شاهنشاهی ایران
۲ـ داشتن گواهی پایان یامعافیت دائم از خدمت نظام‌وظیفه .
۳ـ حداکثر سن داوطلب ۳۰ سال می‌باشد .
٤ـ داشتن دیپلم کامل متوسطه
٥ـ داشتن گواهینامه رانندگی (حداقل پایه دوشخصی)
٦ـ داشتن تناسب اندام وعدم نقص‌عضو .
۷ـ داشتن گواهی عدم سوءپیشینه‌کیفری .

داوطلبان میتوانند همه‌روزه‌لغایت ۳۰ر۱۱ر۳٦ دروقت اداری جهت‌ثبت نام‌وکسب اطلاعات بیشتر به اداره‌امور اداری سازمان منطقه‌ای بهداری و بهزیستی استان یزد واقع درخیابان شاهپور مراجعه نمایند.
ازپذیرفته‌شدگان تعهدثبتی‌خدمت‌حداقل سه‌سال در استان یزد اخذ خواهدشد ،متقاضیان بایستی‌ساعت ۹ صبح مورخ ۱ر۱۲ر۳٦ درسازمان منطقه‌ای بهداری و بهزیستی جهت‌شرکت در امتحان و مصاحبه حضور بهمرسانند .

م‌الف ۲۷۸

دکتر مجید غفارپور
مدیر عامل

سازمان زنان ایران

اطلاعیه‌سازمان‌زنان تهران

بدینوسیله به اطلاع اعضای سازمان زنان در منطقه ۷ میرساند :

انتخابات سازمان زنان تهران بمنظور تشکیل شعبه و تعیین اعضای شورا ، در منطقه ۷ شهرداری روز سه‌شنبه ۱٦ اسفند ساعت ٤ بعداز ظهر در محل مدرسه‌کمال بعدازپل جوادیه‌جنب‌اداره آموزش وپرورش ناحیه ۷ برگذار میگردد .

از کلیه اعضای منطقه مذکور دعوت میشودراس موعد مقرر در جلسه انتخابات حضور یابند.

ضمنا چنانچه تاکنون نسبت به تجدید و یااخذ کارت انتخابات اقدام ننموده‌اید، بمحل سازمان زنان تهران‌واقع‌درخیابان تخت‌جمشیدروبروی‌شرکت ساختمان غربی طبقه هفتم مراجعه فرمایند .

آگهی مناقصه

شرکت سهامی سیمان آریا پانزده میلیون عدد کیسه کاغذی برای‌سیمان‌مورد نیاز کارخانه خود را از طریق مناقصه عمومی خریداری مینماید .

داوطلبان شرکت در مناقصه میتوانند همه روزه باستثنای ایام تعطیل به‌قسمت بازرگانی شرکت واقع در خیابان شاه‌عباس‌روبروی تهران کلینیک کوچه چهارم پلاك ۹ر۱ مراجعه و یك نسخه از اسنادمناقصه‌ومشخصات کالارادریافت‌وپیشنهادات خودرابا قید قبولی‌شرائط‌و مشخصات حداکثر تا ساعت۹صبح۱۵ر۱۲ر۳٦ بشرکت تسلیم نمایند ، پیشنهادات در ساعت ده‌صبح همان روز در محل شرکت‌بازوقرائت خواهد شد .

شرکت در رد یاقبول‌یك‌یاکلیه پیشنهادات مختار است .

استخدام دوشیزه و بانو

یك‌شرکت تولیدی احتیاج‌به ۲۰نفردوشیزه وبانو که علاقمند به فراگیری کار خیاطی چرم می باشند نیازمند است که پس ازکارآموزی با حقوق مکفی استخدام میشوند لطفا از ساعت ۸الی ٤بعد ازظهر باتلفن ٥۹۱٥۷٥ تماس بگیرند . ۱ـ٤

استخدام نقشه کش

یك شرکت مهندسین مشاور

بخدمت تمام وقت تعدادی نقشه‌کش ایرانی یا خارجی مسلط بزبان انگلیسی باحداقل دویاسه‌سال سابقه کار در نقشه‌کشی زمین شناسی و آشنا به کار باعکسهای هوائی برای‌خدمت در کرمان نیازمند است. متقاضیان واجد شرایط میتوانندهمه روزه باستثنای پنجشنبه و جمعه بخیابان خردمند جنوبی کوچه نوشهر پلاك ۲ مراجعه یابا تلفن ۸۳۰٥۲٥ تماس حاصل نمایند.

مهندس راه‌ساز

شرکت آب آ به چند نفر مهندس راه‌ساز با تجربه برای خدمت در قطعه اول شاهراه تهران ـ قم احتیاج فوری دارد متقاضیان واجد شرایط به اداره مرکزی شرکت : خیابان نادرشاه خیابان کامکار شماره ۳۳و ۳٥ مراجعه نمایند .

گروه صنعتی آردل

جهت تکمیل کادر پرسنلی ازافراد واجدشرایط ذیل دعوت به همکاری می‌نماید .

۱ـ لیسانس بازرگانی با حداقل دوسال‌سابقه کار در امور سفارشات خارج و داخل ، آشنا به زبان انگلیسی یا ایتالیائی معاف از خدمت .
۲ـ کارمند دیپلمه تدارکات وسفارشات با حداقل ٥ سال سابقه کار .
۳ـ لیسانس اموراداری‌باحداقل‌سه‌سال‌سابقه کار در کارخانجات‌تولیدی .

واجدین شرایط می‌توانند به محل شرکت‌واقع در جاده جنوبی مهرآباد امتداد کارخانجات‌جنرال و کارتن سازی بعداز کارخانه نوظهور مراجعه یا با قید مشخصات جهت تعیین‌وقت مصاحبه حضوری با صندوق پستی ٤٤۳ تهران مکاتبه فرمایند .

استخدام ویزیتور

شرکت خوراك وابسته به گروه صنعتی‌مینو برای فروش محصولات مینو در تهران به تعدادی فروشنده با مدرك حدود سیکل نیازمند است .

شرایط :

۱ـ حداکثر سن ۲٦ سال
۲ـ گواهی پایان خدمت وظیفه یا معافیت غیرپزشکی
۳ـ علاقمند به انجام کار ویزیت فروشگاه ها باموتورسیکلت وسپا. و یا داشتن گواهینامه رانندگی اتومبیل

مزایا :

۱ـ برخورداری‌از حقوق‌مکفی‌وجوائزفروش.
۲ـ امکان پیشرفت وترقی‌به‌پستهای‌بالاتر.
۳ـ برخورداری از بیمه بازنشستگی .
٤ـ امکان استفاده از وام ضروری .
٥ـ امکان استفاده از غذای گرم و ارزان در شرکت
٦ـ استفاده از حقوق در طی مدت آموزشی.
۷ـ امکان استفاده از وام اتومبیل درصورت ترقی به پست بالاتر .

داوطلبین می توانند روز یکشنبه۲۳ر۱۱ و یا دوشنبه ۲٤ر۱۱ر۳٦ از ساعت ۸ صبح الی ٦ بعداز ظهر جهت مصاحبه به شرکت خوراك‌واقع در خیابان فردوسی شمالی ـ خیابان کوشك ـ ارباب جمشید شمالی کوچه خسروشاهی مراجعه نمایند

آگهی استخدام

۲ نفر دیپلمه‌که دارای‌کاروسوابق اداری باشند مورد نیاز است .
شاه عباس‌گلریز شماره ۱٥ طبقه دوم مهندسین مشاور سورفاز

نقشه‌کش اسکلت فلزی

شرکت ساسوله جهت تکمیل کادر فنی خود احتیاج‌به ٥نفر نقشه‌کش اسکلت فلزی‌و باسابقه حداقل ۲سال کار دارد تلفن ٦٥۱۸۱٤

استخدام تکنیسین

شرکت ساختمانی بیك‌نفر تکنیسین ساختمان با حداقل ۷سال سابقه کار جهت سرپرستی کارگاه‌درخوزستان نیاز دارد تلفن ۸٥۹٤٦۰

TIME AVAILABLE

IBM SYSTEM/3 12K
DISK-5444, CARD READER 5424
PRINTER 5203-100 LINES
PLEASE CONTACT TEL. 314121
EXT. 25 BETWEEN 8-14.

انیکو

شرکت‌اتم‌نیروایران

به منظور تکمیل کادر فنی خود تعدادی تکنیسین الکترونیك‌را جهت خدمت در شهر های ساوه ـ اصفهان و بوشهر با شرایط زیراستخدام می‌نماید

۱ـ دیپلمه ریاضی‌یافارغ‌التحصیل هنرستان صنعتی یا کسانیکه دوره آموزشی تکنیسین الکترونیك را گذرانیده باشند .
۲ـ آشنائی با مدارهای آنالوك ـ دیجیتال
۳ـ آشنائی کامل به زبان‌انگلیسی

آدرس عباس‌آباد خیابان‌مهرشاه (آپادانا) شماره ۱۹۸ تلفن ۸ـ۸٥۹۹۷۱

آگهی استخدام

شرکت سهامی عام ویتانا

یکنفر کارگر موتوریپچ ویکنفر کارگر برقکار را باشرایط زیر استخدام مینماید .

۱ـ حداکثر سن ۳٥سال
۲ـ داشتن دفترچه پایان خدمت وظیفه و یا معافی غیر پزشکی
۳ـ حداقل تحصیلات سوم متوسطه (دارندگان دیپلم فنی‌برق‌درشرایط مساوی اولویت‌دارند.)
٤ـ حداقل سابقه کار دو سال .
٥ـ داشتن برك عدم سوءپیشینه

طالبین بکارگزینی شرکت واقع درکیلومتر۱۱ جاده قدیم کرج مراجعه نمایند .

شرکت‌ساختمانی بام‌رود

(شرکت سهامی خاص)

واجدین شرایط زیر را بهمکاری‌دعوت می‌نماید

۱ـ مدیراموراداری با حداقل ٥ سال سابقه‌کار و دارابودن‌مدرك لیسانس برای خدمت درشوشتر امیدیه (آغاجاری) و اهواز ۳ نفر
۲ـ مهندس مکانیك در نگهداری ماشین آلات ساختمانی و راهسازی برای خدمت در امیدیه (آغاجاری) وشوشتر ۲ نفر
۳ـ لیسانس در رشته مدیریت صنعتی برای کار در تهران ، امیدیه (آغاجاری) و اهواز۳ نفر
٤ـ حسابدار با حداقل ۳ سال سابقه‌کاربرای خدمت درشوشتر و امیدیه (آغاجاری) ۲ نفر

داوطلبان میتوانند تمام روزهای هفته بین ساعات ۸تا۱۲ به‌کارگزینی شرکت واقع‌درخیابان کاخ شمالی خیابان دوازدهم شماره ۱۷ مراجعه نمایند.

شرکت سهامی صنایع فلزی ایران

شرکت سهامی صنایع فلزی‌ایران به کارگران‌متخصص زیرنیازدارد

۱ـ جوشکار برق‌درجه‌یك‌باگواهی
۲ـ جوشکار گاز Co_2 درجه یك
۳ـ متخصص ماشین برش گازی فتوسل

متقاضیان می‌توانند به‌کیلومتر۱۰ جاده قدیم کرج روبروی شرکت ایران تانکر خیابان زیرپل راه آهن کارخانه شماره ۲ صنایع فلزی مراجعه نمایند .

دعوت بهمکاری

یک کمپانی معتبر بیک نفر دوشیزه جهت‌امور دفتری با شرایط ذیل نیازمند است

۱ـ دیپلمه
۲ـ آشنا به تایپ فارسی
۳ـ حداکثر سن ۲۸ سال

واجدین شرایط میتوانند به آدرس ذیل مراجعه فرمایند : خیابان آریامهر ، روبروی ساختمان حزب رستاخیز شماره ٦۰طبقه ششم

یك شرکت تولیدی در تهران افراد واجد شرایط زیر را باحقوق و مزایای مکفی استخدام مینماید .

۱ـ تکنیسین ابزار دقیق‌باحداقل دوسال سابقه کار
۲ـ کمك تکنیسین ابزار دقیق با حداقل یکسال‌سابقه کار
۳ـ لوله‌کش‌صنعتی درجه یك‌با حداقل سه‌سال سابقه کار
٤ـ عایق‌کار درجه یك باحداقل سه سال سابقه کار
٥ـ برقکار فارغ‌التحصیل از هنرستان بدون سابقه کار
٦ـ کارگر تابلو های برق واردبه امور پارالل کردن دیزلها باحداقل یکسال سابقه کار
۷ـ کارگر دیزل برق باحداقل یکسال سابقه کار

نحوه کار سه شیفت خواهد بود

متقاضیان‌میتوانند درساعات‌اداری از ۷ الی ۱٤ باتلفن های۳ر۹٦۳۰۳۱ با کارگزینی تماس حاصل نمایند .

نمایندگی بیمه بین‌المللی ایران و آمریکا در بوشهر

موقعیتهای جالبی را با مزایای زیر عرضه میدارد

۱ـ شرکت در دوره مخصوص
۲ـ درآمدقابل‌توجه‌ماهانه (بیش‌از یکصدهزارریال)
۳ـ امکان‌کاربصورت‌تمام‌وقت یا نیمه وقت
٤ـ استقلال در کار
٥ـ پیشرفت نامحدود

اگرواجدشرایط‌زیرهستید

ـ سن بالای ۳۰ سال
ـ خوش‌بیان و خوش‌بر خورد
ـ تحصیلات عالی

جهت مصاحبه حضوری از روزسه‌شنبه۲٥ر۱۱ر۳٦ الی چهارشنبه ۲٦ر۱۱ر۳٦ از ساعت ۸ صبح تا ٥ بعد ازظهر بدفتربیمه‌بین‌المللی ایران و آمریکا واقع در فلکه فرودگاه خیابان پهلوی کوچه ادب آقای عطاءالله یزدانی مراجعه فرمائید .

تلفن ٤٦۹۹

شرکت پخش کیسه

(سهامی خاص)

آماده‌تحویل کیسه‌گونی وچتائی‌وانواع طناب‌وتسمه‌و نخ پلاستیك به‌ابعادوضخامت ورنگهای‌مختلف‌میباشد

تلفن های ۸۹۳۹۱٤ و ۸۹٤٤۲۲ و ۸۹٦٦۰۳
آدرس‌تهران:خیابان‌کریم خان زند آبان شمالی خیابان پزشك شماره ۱٤ طبقه سوم

شماره ۲٦ـ۰۲ـ۸۰۳ر۱۱

آگهی استخدام

سازمان صنایع نظامی بمنظورتکمیل کادر پرسنلی خود تعدادی دارندگان گواهینامه ششم ابتدائی تا سوم‌متوسطه راجهت خدمت در تهران‌ویا پارچین بطور کارمند فنی باحقوق‌مکفی استخدام می‌نماید.

داوطلبین میتوانند همه روزه به‌استثنای ایام تعطیل وروز های‌پنج شنبه جهت کسب اطلاعات بیشتربه‌دایره استخدام سازمان صنایع‌نظامی واقع درسلطنت آباد مراجعه نمایند.

ضمنا کسانیکه خدمت سربازی‌راانجام نداده‌اند میتوانند با سپردن تعهدخدمت باستخدام سازمان‌صنایع نظامی درآیند.

م‌الف۲٥۹٥

سازمان صنایع نظامی

نیازمندیهای اطلاعات

تلفنهای: ۳۰۳۷۰۲-۳۱۱۲۱۹-۳۱۱۲۲۵-۳۱۱۲۲۴

نیازمندیهای اطلاعات تلفنی آگهی میپذیرد

سفر به آمریکا، فلوریدا، فورت لادردل با ۲ روز اقامت مجانی در هتل هیلتون

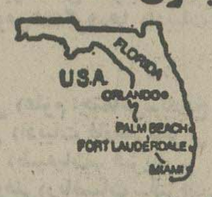

جهت بازدید و خرید آپارتمان، زمین، ویلا،
محل کسب، هتل از شرکت
کورال‌ریج وابسته به شرکت
وستینگهاوس الکتریک

حرکت ۱۶ مارچ (۲۵ اسفند) از تهران به میامی
بلیط رایگان درصورت خرید
جهت اخذ اطلاعات بیشتر باخانم مهری مالونی شرکت وستینگهاوس
تماس بگیرید تلفنهای ۲۲۰۷۳۲ ـ ۲۲۱۰۱۳ ـ ۲۲۱۰۱۱ داخلی ۲۸
آدرس: خیابان میرداماد روبروی بانك ملی
ساعات کار ۹٫۵ صبح تا ۴٫۵ بعدازظهر از شنبه الی چهارشنبه

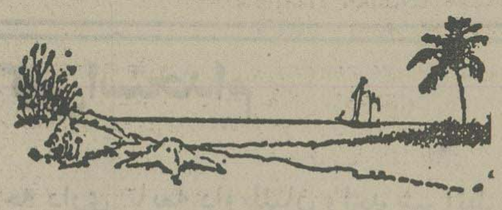

انگلیسی را در انگلستان

دریک‌کلاس فشرده‌صد ساعته یکماهه فراگیرید. کل هزینه شامل بلیت هواپیما رفت وبرگشت وباصرف صبحانه ، ناهار، شام و اقامت در خانواده انگلیسی باهزینه ایاب وذهاب‌فقط ۷۷۹۰ تومان . کلاسها روزانه ۵ ساعت و در شهر زیبای هستینگز انگلستان قرار دارد. روز های شنبه‌ویکشنبه میتوانید از بلژیک ،فرانسه ولندن که در مجاورت این شهر قرار دارند بازدید ، گردش و خرید نمایند. داوطلبان از هرسنی پذیرفته میشوند .ازشهرستان ها می توانند مبلغ فوق رابوسیله بانکها با ۲ قطعه عکس برای ما ارسال دارند. تاریخ حرکت ۲۴ بهمن ۸ و ۲۲ اسفند

آکادمی زبانهای دنیا

نماینده مدارس انگلستان درایران . دروازه دولت نبش روزولت ساختمان جم تلفن ۸۳۸۳۱۱ و ۸۲۸۲۱۳
ازاستان خوزستان میتوانند به‌اهوازخیابان پهلوی پاساژ چهرمنگار تلفن ۲۲۹۲۸ آقای یزدیان مراجعه نمایند.

(مؤسسه علوم بانکی ایران)

آگهی

ثبت نام‌ازپذیرفته شدگان در دوره لیسانس شبانه

صورت اسامی قبول‌شدگان در دوره لیسانس شبانه نیمسال دوم سال تحصیلی ۳۷ ـ ۲۵۳۶ موسسه علوم بانکی ایران طی نامه شماره ۷۳۳۲ مورخ ۲۰٫۱۱٫۲۵۳۶ به کلیه بانکهائی که‌داوطلبان خود را با رعایت بخشنامه شماره ۶۸۷۵ مورخ ۲۲٫۱۰٫۲۵۳۶ معرفی نموده‌اندارسال‌شده‌است لذا کلیه کسانیکه برای گزینش معرفی شده‌اند بایدجهت‌اخذ نتیجه به‌بانك متبوع مراجعه و همراه با مدارك تعیین‌شده‌ازساعت ۴ الی ۷ بعد از ظهر روز سه‌شنبه ۲۵ بهمن ماه۳۶ جهت ثبت نام به اداره آموزش شبانه موسسه علوم بانکی ایران واقع در خیابان سلطنت آباد‌ـجنب باشگاه بانك‌مرکزی‌ایران ـشماره ۲۰۳ مراجعه فرمایند .

آگهی مناقصه حمل سنگ گچ

کارخانه سیمان تهران واقع در غنی‌آبادشهرری عملیات بارگیری و حمل ۲۰۰ تن سنك گچ مورد احتیاج روزانه خود را به‌مدت‌یکسال‌ازمعادن‌متعلقه واقع در ۷۵ کیلومتری کارخانه بین ایوانکی و گرمسار (سردره) بارگیری و بداخل کارخانه حمل و تخلیه خواهد شد بمناقصه میگذارد .
داوطلبان میتوانند جهت کسب اطلاع بیشتر و دریافت‌اسنادمناقصه‌همه روزه حداکثر تا تاریخ ۲۹٫۱۱٫۳۶ به استثنای پنجشنبه و ایام تعطیل از ساعت ۷ صبح تا ۲ بعد از ظهر بدفتر امور اداری کارخانه مراجعه نمایند.

نیازمندیهای روزنامه اطلاعات تلفنی آگهی می‌پذیرد
املاك و مستغلات ۳۱۱۲۳۰-۳۱۱۲۲۹

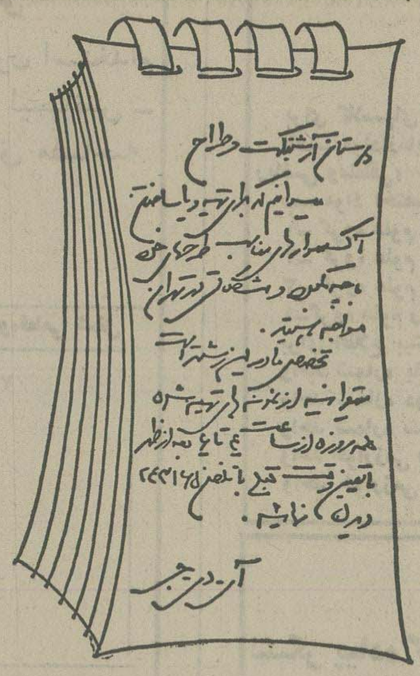

به‌یك نفر مکانیك موتورهای بنزینی جهت کار در شهرستان نزدیك تهران احتیاج است تلفن ۶۴۵۴۹۱

تحویل سال ، طواف کعبه

سید مصطفی طباطبائی‌نژادتلفن دفتر۳۵۱۴۳۴ منزل ۳۴۷۷۵۷

استخدام

شرکتی جهت سیستم دادن بامورسفارشات وانبار بهمداری یکنفر وبرای سرپرستی تدارکات داخلی یکنفر و برای لعبکاری فولاد و چدن سه نفر جهت فروشندگی تولیدات چدنی پنج نفر تایپیست و تلفنچی دونفر با مشخصات زیر بطور تمام وقت با حقوق مکفی احتیاج دارد .
۱ـ دارا بودن حدود سه سال تجربه در امور فوق .
۲ـ آشنا بودن بزبان انگلیسی یاآلمانی .
طالبین‌واجدشرائط لطفامشخصات خودرابصندوق‌پستی‌شماره۲۳۰۵ ارسال نمائید .

بایگانی

باسابقه کار استخدام میشود
۸۹۱۰۴۱

استخدام حسابدار

بچند نفر حسابدار دیپلمه با حداقل ۳ سال سابقه کار درشرکتهای تاسیساتی و ساختمان (پیمانکاری) نیازمندیم تلفن ۶ـ۸۵۳۲۲۵

آگهی تشکیل مجمع عمومی

مجمع عمومی عادی شرکت ریسمان ریسی سمنان (سهامی خاص) در ساعت ۵٫۳۰ بعد ازظهر روز یکشنبه ۱۷اسفند ۲۵۳۶ در محل شرکت تشکیل میشود ازصاحبان سهام تقاضا میشود شخصا یاتوسط نماینده تام‌الاختیار خود با دردست داشتن ورقه ورودیه در جلسه فوق شرکت فرمائید.
دستور جلسه
انتخاب هیئت‌مدیره
شرکت‌ریسمان‌ریسی سمنان (سهامی‌خاص)

آگهی دعوت مجمع عمومی شرکت تعاونی تهیه وتوزیع صنف درودگران ومبل‌سازان تهران (نوبت دوم)

نظر باینکه نوبت اول مجمع عمومی‌عادی‌مورخ ۱۶٫۱۱٫۳۶ که در ساعت ۳ بعدازظهر در اطاق اصناف پایتخت تشکیل شده‌بود به‌علت عدم حصول حدنصاب قانونی رسمیت نیافت لذا از کلیه اعضاء شرکت‌خوهشمند است در ساعت ۳ بعدازظهر روز ۴شنبه مورخ ۸٫۱۲٫۳۶ با در دست داشتن‌کارت عضویت شرکت یابرك سهام همراه با کارت شناسائی عکس‌دار در سالن اجتماعات اطاق اصناف پایتخت واقع در روزولت چهارراه ثریا حضور بهمرسانند .
این‌جلسه باحضور عده‌ی حاضر رسمیت خواهد داشت .
دستور جلسه :
انتخاب اعضاء اصلی وعلی‌البدل هیئت مدیره بعلت انقضاء دوره ماموریت هیئت مدیره .
رئیس‌شرکت تعاونی تهیه‌و توزیع صنف درودگران‌ومبل‌سازان‌تهران
غلامحسین شادرو

انگلیسی را در انگلستان بیاموزید

از فرانسه ، آلمان و بلژوم نیز دیدن کنید
اگر شما مایلید انگلیسی رادر انگلستان در شهر رمزگیت و بین خانواده های انگلیسی بابهترین شرایطو کمترین مخارج وکوتاهترین مدت بیاموزید باتلفن ۷۸۳۵۱۶ تماس‌بگیرید

کاشی درجه یک

خارجی واردشد ۶۵۶۵۳۹ و ۶۵۶۴۰۳

اخذ پذیرش تحصیلی

از آمریکا برای شهر های هستون ـ سانفرانسیسکوـ لوس‌آنجلس‌در ایالات‌کالیفرنیا.
برای کسب اطلاعات بیشتر به نشانی‌عباس آباد ـدریای‌نور ـخیابان نهم شماره ۷۳ .
شرکت خدمات تحصیلی بین‌المللی مراجعه فرمائید تلفن ۶۲۹۸۶۸ و ۶۲۹۸۶۹ و ۶۲۴۱۱۴و ۶۲۷۳۴۶

آماده همکاری باشرکتهای معتبر

انجام لوله‌کشی چدن‌کاری شوفاژ و کانال‌کشی برق تلفن ۳۰۵۴۱۶

حج و عمره نوروزی (زمانی) شام ـ مدینه و مکه

تاریخ حرکت ۲۵ اسفند بمدت ۲۵روز برای رزروجا مشهد مقدس تلفن ۲۷۳۷۲ منزل ۲۳۰۰۳ و تلفن تهران ۶۴۲۶۸۲ و ۶۴۸۲۵۵

بسوی کعبه معظمه

حج عمره نوروزی تلفن ۳۵۳۹۵۱ دفتر ۳۵۵۶۹۴ منزل
بوذرجمهری نو جنب بانک صادرات مقابل مسجد امامصادق ثبت نام مینمائیم حاج رضا محمدی (محمد زاده)

حج عمره و شام

شمس تهرانی ـ مصطفی پاك‌طینت تلفن ۵۴۴۱۴۹ ـ ۹۵۲۵۷۴

شرکت تجارتی دانمور

احتیاج به یکنفر ماشین‌نویس با سابقه و ورزیده دارد از متقاضیان تقاضا دارد همه روزه‌از ساعت ۹½ الی ۱۲½ بمحل شرکت‌واقع درخیابان کاخ شمالی کوچه چهاردهم پلاك ۱۲ مراجعه فرمایند .

ژنراتور تراکتوری

وین پاور ـ آمریکا
سه فاز ۲۰ کیلووات ـ ۱۲ کیلووات دائم
نصب شده بر روی تریلر ـ باشافت عقب تراکتور کار میکند
آماده تحویل ★ ★ ★ ★
جعبه دنده راندلف
کولردار مخصوص پمپهای توربینی ۴۰ـ۶۰ـ۸۰ـ۱۰۰ اسب

شرکت تکنوفر بامسئولیت محدود
خیابان آبان جنوبی (بهجت آباد) نبش خیابان هوریار شماره ۸۹ طبقه سوم تلفن ۸۹۶۲۶۹

آگهی پذیرش دانشجو برای دانشکده پزشکی فسا وابسته به‌دانشگاه پهلوی

دانشکده پزشکی فسا بر مبنای برنامه تربیت پزشك وزارت علوم و آموزش‌عالی‌وبراساس‌تسفه‌آموزشی:
۱ـجامعه‌گرائی(تاکیدبرمسائل جامعه شهری و روستائی ایران) .
۲ـ مسئله گرائی (تاکید برحل مسائل مورد نیاز جوامع ایرانی)
۳ـ خودکفائی (اتکاء و اعتمادبه نفس دانشجو و خودآموزی) .
تعدادی داوطلب برای دوره دکترای پزشکی باروش زیر میپذیرد.
۱ـ امتحان ورودی ۲ـ مصاحبه
۳ـ موفقیت در ازمایش کار گروهی بمدت شش هفته‌درروستاها.
(داوطلب تنها پس‌از موفقیت‌در هرسه مرحله دانشجو شناخته‌خواهد شد و موفقیت دریك یادو مرحله‌مطلقا حقی برای او ایجاد نمیکند) . بعلاوه داوطلبان باید :
۱ـ مقیم‌استان‌فارس(باستثنای شهر شیراز) بوده وسه سال آخر دبیرستان خود را در شهرستان های فارس (بغیر از شهر شیراز)گذرانده باشند .
۲ـ پسران داوطلب برك پایان خدمت نظام وظیفه (ودختران داوطلب برك پایان خدمت و یا معافی مازاد بر احتیاج در دست داشته باشند).
۳ـ حداکثر سن ۲۵ سال .
۴ـ میانگین معدل سال های چهارم و پنجم و کتبی ششم از ۱۴ کمتر نباشد .
۵ـ دیپلمه طبیعی یا ریاضی باشند .
۶ـ در دانشگاه ها و موسسات عالی کشور بتحصیل مشغول‌نباشند.
داوطلبینی که دارای شرائط فوق باشند بایستی حداکثر تا ۱۰ اسفند ماه ۲۵۳۶ مدارك زیر را به دبیرخانه دانشکده در شهرستان‌فسا خیابان حافظ ارسال دارند .
۱ـ فتوکپی‌گواهی پایان‌خدمت. ۱برك
۲ـ فتوکپی مدارك تحصیلی (مدرك قبولی چهارم و پنجم وششم دبیرستان)۱ برك
۳ـ فتوکپی شناسنامه ۱برك
۴ـ رسید مبلغ یکهزار ریال‌به حساب شماره ۲۵۵۵ بانك ملی ایران شعبه فسا .
۵ـ فرم تکمیل شده درخواست‌ورود بدانشکده پزشکی .
۶ـ دوقطعه عکس ۶ × ۴
تاریخ و محل امتحان بعدا اعلام خواهد شد .

اگهی استخدام رسمی

سازمان عمران ماهیدشت وپل زهاب‌طبق‌مفاد قانون استخدام کشوری ۸ نفر را از طریق امتحان و مصاحبه بشرح زیر استخدام میکند :

ردیف	عنوان طبقه شغلی	محل‌جغرافیائی خدمت	تعداد مورد نیاز	شرایط احراز	گروه‌شغلی
۱ـ	کارشناس اصلاح‌نباتات وزراعت (۱)	کرمانشاه	۲	دارابودن دانشنامه لیسانس کشاورزی دررشته مربوطه	۷
۲ـ	منشی (۱)	»	۱	دارا بودن مدرك دیپلم کامل متوسطه دررشته منشیگری یا دیپلم کامل‌متوسطه و طی دوره منشیگری	۴
۳ـ	کارپرداز (۱)	»	۱	دارابودن گواهینامه پایان دوره اول متوسطه‌وطی دوره کارآموزی درزمینه مربوطه .	۳
۴ـ	متصدی اموردفتری (۱)	»	۱	دارابودن گواهینامه پایان دوره اول متوسطه و طی دوره کارآموزی درزمینه مربوطه	۳
۵ـ	متصدی چاپ وتکثیر(۱)	»	۱	دارابودن گواهینامه پایان تحصیلات دوره‌ابتدائی وآشنائی لازم .	۱
۶ـ	سرایدار (۱)	»	۱	دارابودن‌گواهی‌نامه پایان تحصیلات دوره‌ابتدائی و آشنائی لازم .	۱
۷ـ	پیشخدمت (۱)	»	۱	دارابودن‌گواهی‌نامه پایان تحصیلات دوره‌ابتدائی و آشنائی لازم .	۱

داوطلبان واجد شرایط میتوانند برك درخواست ذیل این آگهی راتکمیل کنند وبا دو قطعه عکس ۴ × ۳ خود و رسیدبانکی مبنی‌بر پرداخت ۱۵۰ ریال برای داوطلبان‌گروه یك‌و ۳۵۰ ریال برای گروههای سه و چهار و ۴۰۰ ریال برای‌گروه هفت دریکی‌ازشعب بانکملی ایران بحساب‌شماره ۹۸۰ خزانه نزد بانك مرکزی ایران‌به عنوان حساب‌حق ثبت نام داوطلبان استخدام وفتوکپی برك خاتمه خدمت وظیفه و ویا برك معافیت دائم حداکثر تا ۱۰ روزبعداز انتشارآگهی باپست سفارشی به‌نشانی :
کرمانشاه ـ جاده طاق‌بستان نرسیده به سه‌راه‌ششم بهمن سازمان عمران ماهیدشت وپل‌زهاب ارسال دارند.
به مدارکی که فاقد رسید بانکی باشد و یا بعداز این مهلت به‌پست تحویل داده‌شود ترتیب‌اثر داده‌نخواهد شد .
(وجوه پرداختی بهیچوجه مسترد نمیشود)
کارت‌ورود به‌جلسه امتحان درتاریخ ۱۱٫۱۲٫۳۶ در محل سازمان عمران‌ماهیدشت وپل‌زهاب بین داوطلبان‌توزیع و تاریخ و محل برگزاری امتحان درکارت ـورود بـه جلسه امتحان درج خواهدشد .
م‌الف ۲۶۲۴۳
مدیرعامل ـ کاظم خاتمی

نام — نام خانوادگی — نام پدر — شماره‌شناسنامه ومحل‌صدور
تاریخ تولد — مدرك و رشته تحصیلی — وضع خدمت وظیفه
داوطلب شغل (فقطیك شغل) — نشانی کامل شهر — خیابان
کوچه — شماره منزل — محل امضای داوطلب

آگهی

بدین‌وسیله باطلاع کلیه مالکین املاك «ام‌ـآرـاس» واقع در محدوده اراضی‌مورد نیاز ارتش شاهنشاهی‌میرساند که برای انجام معامله قطعی وانتقال قانونی ملك تا آخر وقت روز ۱۰ر۱۲ر۲۵۳۶ با دردست داشتن مدارك واسناد مالکیت‌به نمایندگی این اداره واقع درکیلومتر ۲ جاده مخصوص کرج «مجاور شهرك اکباتان» مراجعه نمایند.در غیر اینصورت برابر قانون نسبت به انتقال قطعی ملك اقدام خواهدشد.

رئیس اداره مهندسی واملاك وزارت جنك

تاریخ ۱۷ر۱۱ر۳۶
شماره ۱۴۸۹۶۴
۱۳۳۴ـ۳۶ـ۷۴

آگهی مناقصه

شرکت دخانیات ایران مقدار ۷۲۵ تن (هفتصدو بیست‌وپنج) تن‌کاغذ الوان مورد نیاز خودرا سی‌انداف یکی‌از بنادر یا مرزهای‌گمرکی ایران ازطریق مناقصه خریداری مینمایدداوطلبان شرکت در مناقصه میتوانند با دریافت‌مشخصات وشرایط وطرح پیمان از اداره بازرگانی خارجی شرکت واقع درتهران خیابان ایرانشهر شمالی پیشنهاد های صریح وقطعی خود را به ضمیمه یك میلیون ریال وجه‌نقد یا ضمانتنامه بانکی‌به عنوان سپرده شرکت‌در مناقصه‌تا ساعت ۹صبح روز ۱۲ر۲ر۲۵۳۷ مطابق ۲ر۵ر۱۹۷۸ به اداره شرکت دخانیات ایران‌تسلیم نمایند، جلسه مناقصه درساعت ۱۰ صبح همان‌روز در اداره بازرگانی خارجی شرکت تشکیل میشود.حضور پیشنهاددهندگان یا نماینده آنان در جلسه آزاد وشرکت‌در مناقصه‌ودادن پیشنهاد بمنزله‌تصدیق و قبول شرایط مناقصه میباشد . سپرده نفردوم تا قطعیت معامله بانفر اول آزاد نخواهد شد .

م‌الف ۲۶۲۴۸

شرکت دخانیات ایران

شهرداری آبیك
(آگهی اجرای طرح)

شهرداری آبیك در اجرای مواد ۱۶ـ۱۷ و ۱۸ قانون نوسازی و عمران شهری وباتوجه به‌تصویب نامه جلسه شماره ۶۲ مورخ ۱ر۱۰ر۳۶ انجمن محترم شهر و تائیدیه‌شماره۲۴۱۵۹ـ۳ر۱۱ر۳۶ مقام معظم استانداری استان مرکزی اجرای طرح توسعه و تعریض خیابان‌ششم بهمن(خیابان اصلی شهر) را بعرض ۴۵ متربه اطلاع کلیه صاحبان املاك واقع در مسیر وعموم میرساند .

۱ـ تاریخ‌شروع ومدت تقریبی اجرای‌طرح به مدت ۲ماه ازتاریخ انتشار اولین‌آگهی خواهدبود.
۲ـ شروع مهلت اعتراض از تاریخ انتشار آگهی نوبت‌اول تادوماه خواهد بود.
۳ـ مفاد نقشه طرح ولیست ارزیابی درمحل شهرداری برای‌ملاحظه عموم الصاق شده‌است.
۴ـ نشانی محل قبول اعتراض دفترشهرداری خواهد بود.
۵ـ مالکین مکلفند ذیل برك اعتراض نشانی کامل‌و روشن خودرا بنویسند.
۶ـ کسانیکه نسبت‌به‌فهرست‌ارزیابی‌ملك‌خود را اعتراض داشته باشند میتوانند ظرف‌مدت ۲ ماه‌ازتاریخ‌نشر اولین‌آگهی درروزنامه اطلاعات‌که درسه نوبت‌به‌فاصله یك‌هفته درج خواهد شد اعتراض‌خودرا به‌دفتر شهرداری‌تسلیم‌ورسیداخذ نمایند به اعتراضاتیکه‌بعداز مهلت مقرر برسد ترتیب اثر داده نخواهد شد.
۷ـ نتیجه ارزیابی هرملك وحق کسب‌وپیشه بسیله پست‌سفارشی‌به‌آدرسآ موجوددرشهرداری رستاده خواهد شد.
۸ـ اعتراضات واصله درکمیسیون حل‌اختلاف ماده۸نوسازی مطرح‌ومورد رسیدگی قرارخواهد گرفت وحکم‌صادره‌ازطرف کمیسیون مزبور قطعی ولازم‌الاجراست .بدیهی است اعتراضات واصله مانع‌اجرای‌طرح نخواهدبود وشهرداری پس از انقضای مدت‌قانونی نسبت به‌اجرای‌طرح‌نوسازی اقدام خواهدنمود.

شهردار آبیك . نورالله یوسفی

آگهی

بطوریکه درشماره‌های ۱۲۲۲، ۱۲۲۳، ۱۲۲۴ روزنامه اولیاء که آگهی های مربوط بشرکت درآن نشر میشود برای مزید اطلاع صاحبان سهام مراتب مجددا درسه نوبت درروزنامه اطلاعات‌درج میشود :

(دارندگان سهام شرکت برای تبدیل سهام بی‌نام خودبه بانام از تاریخ هشتم دیماه ۲۵۳۶ در ظرف شش ماه به دفتر شرکت در اصفهان‌مراجعه نمایند والا طبق ماده ۴۴ قانون اصلاح قسمتی از قانون تجارت عمل خواهد شد) .

هیئت مدیره شرکت سهامی عام‌ریسندگی وقرقره نخ‌تاب اصفهان

آگهی استخدام

دبیر ـ هنرآموز ـ مشاوراهنمائی تحصیلی

اداره‌کل آموزش وپرورش استان‌گیلان . طبق مفاد قانون استخدام کشوری عده‌ای ازدارندگان مدارك تحصیلی فوق دیپلم ـ لیسانس ـ وبالاتر را جهت خدمت درمناطقی که نیازمیباشد ازطریق مصاحبه بشرح زیراستخدام میکند :

آموزش متوسطه

ردیف عنوان طبقه شغلی	شرایط احراز (رشته تحصیلی)	گروه‌قطعی شغل
۱ـ دبیر طبقه ۳ دارندگان مدرك تحصیلی لیسانس	زبان‌انگلیسی ، مترجمی انگلیسی فیزیك ، شیمی ، ریاضی ، ورزش ، ادبیات فارسی ، تربیت بدنی ، روانشناسی، الهیات ،جامعه‌شناسی، جغرافی، طبیعی،زیست‌شناسی،زمین شناسی ، کشاورزی (منحصرا برای تدریس مواد طبیعی و بهداشت در مدارس متوسطه عمومی‌مشروطبرآنکه ازدانشکده کشاورزی فارغ‌التحصیل باشد.	۷

آموزش فنی وحرفه‌ای

ردیف عنوان طبقه شغلی	شرایط احراز (رشته تحصیلی)	گروه‌قطعی شغل
۱ـ دبیر ۳ـ هنرآموز ۴ فوق‌دیپلمها بشرط دارا بودن دیپلم فنی از یکی از هنرستانها در گروه ۵ لیسانس وفوق لیسانس فنی درگروه ۷ استخدام خواهند شد .	برق ، الکترونیك ، اتومکانیك.	۵ـ۷

آموزش خدمات

ردیف عنوان طبقه شغلی	شرایط احراز (رشته تحصیلی)	گروه قطعی شغل
۱ـ دبیر یك ـ ۳ فوق دیپلم ها برای تدریس‌در مدارس خدمات بعنوان دبیر طبقه یك گروه ۵ ولیسانس برای تدریس در مدارس خدمات در گروه ۷ استخدام خواهند شد.	پرستاری، حسابداری، تزئینات‌داخلی، منشی‌گیری ، مدیریت اداری (رشته پرستاری و حسابداری و مدیریت اداری منحصرا باید لیسانس یا بالاتر باشد)	۵ـ۷

مشاور راهنمائی تحصیلی

ردیف ـ عنوان طبقه شغلی	شرایط احراز (رشته تحصیلی)	گروه قطعی شغل
۱ـ مشاور راهنمائی تحصیلی یك	لیسانسیه های مشاوره وراهنمائی تحصیلی ، لیسانسیه های مشاوره و راهنمائی خانواده ـ علوم تربیتی و روانشناسی که رشته فرعی (کمهاد)آن مشاوره وراهنمائی باشند یا حداقل ۱۶ واحد درس تخصصی مشاوره راهنمائی راگذرانده باشند .	۷

داوطلبان واجد شرایط میتوانند با در دست داشتن مدارك لازم باین شرح:
آخرین عکس ۴ × ۳ دوقطعه . فتوکپی یارونوشت شناسنامه . فتوکپی یاگواهی مدرك تحصیلی . فتوکپی یا رونوشت برك خاتمه خدمت‌وظیفه یا معافیت دائم از خدمت زیر پرچم . فیش بانکی مبلغ ۴۰۰ ریال در یکی از شعب بانك ملی ایران به حساب شماره ۹۸۰ خزانه نزد بانك مرکزی ایران بعنوان حساب حق ثبت‌نام داوطلبان استخدام همه‌روزه در ساعات اداری باداره کل آموزش و پرورش استان گیلان واقع در رشت . خیابان پهلوی مراجعه نمایند . بدیهی است پس از انجام مصاحبه و پذیرش درآن‌با اخذ معرفینامه به منطقه مربوط اعزام خواهند شد (وجه مزبور بهیچوجه مسترد نمیشود) .

توضیح ۱ :
داوطلبان استخدام بسمت مشاور راهنمائی تحصیلی بشرط داشتن شرایط لازم بشرح آگهی وپس‌از انتخاب‌محل جهت گذراندن کلاس‌توجیهی بایدبدفتر آموزش‌راهنمائی‌تحصیلی تهران‌مراجعه کنند.

توضیح ۲ :
افرادی که بهرعلت نمی‌توانند وظیفه خطیر شغل آموزشی را بطور تمام وقت انجام دهند یا رشته تحصیلی آنان دراین آگهی‌قیدنگردیده است از مراجعه وراسال درخواست خودداری نمایند.

مهندخت مزارعی
مدیرکل آموزش وپرورش استان گیلان

آگهی استخدام

اداره کل‌آموزش وپرورش‌استان گیلان طبق مفاد قانون استخدام کشوری عده‌ای خدمتگزار زن ومرد را از طریق امتحان و مسابقه در طبقه یك و گروه یك بامدرك تحصیلی‌حداقل پایان تحصیلات ابتدائی برای حومه نواحی رشت استخدام می‌کند داوطلبان واجد شرایط می توانند برك درخواست ذیل این آگهی را تکمیل کنند و همراه با مدارك لازم باین شرح:
آخرین عکس ۴ × ۳ دو قطعه . فتوکپی یارونوشت شناسنامه . فتوکپی یا گواهی مدرك تحصیلی . فتوکپی یارونوشت برك خاتمه خدمت‌وظیفه یا معافیت دائم از خدمت زیر پرچم (برای مردان) فیش بانکی مبلغ ۱۵۰ ریال‌در یکی‌ازشعب بانك‌ملی ایران بحساب شماره۹۸۰ خزانه‌نزدبانك مرکزی ایران بعنوان حساب حق‌ثبت نام.
حداکثر تا ده روز بعداز انتشار این آگهی باپست سفارشی بنشانی رشت . خیابان پهلوی اداره کل آموزش و پرورش استان گیلان ارسال‌دارند بمدارکی که‌فاقد رسید بانکی باشد یا بعد از این‌مهلت‌به‌پست تحویل داده‌شود ترتیب اثر داده نخواهد شد (وجوه پرداختی‌بهیچوجه‌مسترد نمیشود) داوطلبان برای دریافت کارت شرکت‌در امتحان‌مسابقه‌دقیقا بیست‌روز بعدازانتشاراین‌آگهی به‌اداره‌کل‌آموزش‌وپرورش استان گیلان مراجعه نمایند .

برك درخواست شغل خدمتگزاری ازاداره‌کل آموزش وپرورش استان گیلان

نام خانوادگی　　نام　　نام پدر　　شماره شناسنامه
محل صدور　　تاریخ تولد = روز　　ماه　　سال
مدرك تحصیلی　　وضع خدمت وظیفه
داوطلب شغل (حومه رشت)　　نشانی کامل　　خیابان
کوچه　　شماره منزل　　تلفن　　امضاء داوطلب

آـ۱۰۴۳۰　　اداره کل آموزش و پرورش استان گیلان

گروه‌فرهنگی خوارزمی

برای کلاسهای کنکور براساس ضوابط جدید گزینش دانشجو ثبت‌نام میکند
الفـ موادآزمایش عمومی‌همه‌گروه‌ها (ادبیات‌فارسی وفرهنگ ملی‌ـ زبان خارجی ـاستدلال ریاضی ومنطقی)
بـ مواد اختصاصی:
۱ـ گروه علوم اجتماعی (علوم اجتماعی‌ـتاریخ وجغرافی‌ـریاضی)
۲ـ گروه علوم انسانی (ادبیات فارسی‌ـعربی فلسفه ومنطق ـتاریخ وجغرافی)
۳ـ گروه علوم تجربی (طبیعیاتـ فیزیك ـ شیمی‌ـریاضی)
۴ـگروه علوم ریاضی وفنی(ریاضیات ـفیزیك ـمکانیك ـشیمی)
برای اطلاع بیشتر وثبت نام‌بمواحد های‌زیر مراجعه کنید:
واحد شماره یك‌ـ خیابان دانشگاه چهار راه‌سزاوار تلفن ۶۴۶۶۰۵
واحد شماره دوـ اول خیابان شاه‌آباد جنب‌میدان بهارستان تلفن ۳۱۸۶۳۳
واحد شماره سهـ دبیرستان ارشاد خیابان دماوند ایستگاه ارباب تلفن ۷۳۱۰۴۵
واحد خوارزمی فرگام‌ـخیابان روزولت‌روبروی سینما دیاموند تلفن۸۲۰۱۵۳
واحد خوارزمی شمیران ـ پل‌تجریش اول مقصودبیك‌تلفن۲۷۶۹۶۹

آگهی استخدام

لشگر پیاده گارد

بمنظور تکمیل کادر درجه داری تابعه داوطلبان واجد شرائط را تا پایان سال ۲۵۳۷استخدام‌مینماید

شرائط استخدام

۱ـ تابعیت دولت شاهنشاهی ایران
۲ـ داشتن تناسب اندام وسلامت‌جسم
۳ـ سن۱۷تا۲۳سال‌تمامـ کسانیکه خدمت‌زیر پرچم راانجام داده‌اند تا۲۵سال
۴ـ متدین بیکی از ادیان رسمی کشور:(اسلام‌ـزرتشتی‌ـ مسیحی‌ـ کلیمی)
۵ـ نداشتن سوءپیشینه کیفری
۶ـ نداشتن سابقه استخدام درسایر نیروها که‌منجر بفرار یااخراج ویا مردودیت پزشکی‌شده باشد .
۷ـ دارا بودن گواهینامه قبولی سوم متوسطه وسوم راهنمائی برای مشاغل فنی‌ودوم ،اول راهنمائی برای مشاغل صفی

حقوق ومزایا :

الفـ داوطلبان درطول آموزش یکساله شبانه روزی بوده وضمن استفاده ازخوراك وپوشاك و وسیله زیست ،دارندگان گواهینامه سوم‌ماهیانه ۶۸۰۰ ریال ودارندگان گواهینامه کمتر ازسوم ۵۸۰۰ ریال کمك‌هزینه تحصیلی دریافت خواهند داشت.
بـ پس‌از نیل بترفیع عموما ضمن استفاده از تسهیلات رفاهی شامل:

خانه‌سازمانی پس ازانجام‌سه‌سال خدمت رضایتبخش

وام‌مسکن،وام‌حقوقی،ماهیانه‌یکهزارریال‌پس‌انداز بانك‌سپه‌خواربارسازمان‌اتکاعوپاداش‌سالیانه‌معادل دوماه حقوق کامل) حقوق آنان نیز بشرح زیر خواهد بود.
دارندگان گواهینامه سوم قبولی که‌بدرجه‌گروهبان دومی نائل میشوند .
دارندگان گواهینامه کمتر ازسوم که‌بدرجه‌گروهبان سومی نائل میشوند.

۱ـ حقوق ثابت	۱۴۴۰۰ ریال	حقوق ثابت	۱۲۰۰۰ ریال
۲ فوق‌العاده شغل	۴۰۰۰ ریال	فوق‌العاده شغل	۱۸۰۰ ریال
۳ـ حق گاردی	۱۶۵۰ ریال	حق گاردی	۱۶۵۰ ریال
۴ـارزش بهبود لباس	۶۰۰ ریال	ارزش‌بهبود لباس	۶۰۰ ریال
۵ـ حق مسکن	۱۱۵۰ ریال	حق مسکن	۱۱۵۰ ریال
۶ـ حق‌فنی‌از ۳۵۰۰تا۵۰۰۰ ریال به‌تناسب شغل		حق صف ۴۰۰۰ تا ۵۰۰۰ ریال	
جمع کل دریافتی	از۲۵۳۰۰ تا۳۶۸۰۰ریال	جمع کل‌دریافتی	۲۱۲۰۰تا ۲۲۲۰۰ ریال

داوطلبان میتوانند همه‌روزه باستثناء روز های پنجشنبه وجمعه ازساعت ۷صبح تا۳ بعدازظهر بادردست‌داشتن اصل گواهینامه تحصیلی ،عین شناسنامه عکسدار،دوقطعه عکس بشعبه‌استخدام آجودانی لشگرپیاده گاردواقع‌درجاده‌قدیم‌شمیران چهارراه قصر مراجعه وثبت نام نمایند.

م‌الف ۲۶۲۴۲　　۱ـ۲

لشگر پیاده گارد

نیروی دریائی شاهنشاهی

آگهی استخدام

نیروی دریائی شاهنشاهی تعدادی‌غیرنظامی را در تخصص های مشروحه زیر برابر آئین نامه استخدام کارمندان غیر نظامی در ارتش شاهنشاهی بصورت‌رسمی ،غیررسمی با حقوق ومزایای‌مسکن جهت خدمت در تهران و پایگاه های تابعه استخدام مینماید .

ردیف مدرك تحصیلی	مدرك تخصصی	محل خدمت
۱ـ دکترا	زنان ، زایمان ، اطفال	خارك
۲ـ لیسانس	پرستاری ـ زبان انگلیسی	بندر پهلوی
۳ـ لیسانس	نرس ماما	خارك
۴ـ فوق‌دیپلم	الکترونیك برق	بندرعباس ـ بوشهر
۵ـ دیپلم	مکانیك ـ اتومکانیك	بندرعباس
۶ـ دیپلم	امور اداری	تهران
۷ـ ششم ابتدائی وبالاتر	استادکار نجاری ، مدل ساز ورقکار سنگین ،ورقکار سبك ، جوشکار ، تراشکاری ،لوله‌کشی ،باطری‌سازی، تعمیرکار برق، عایق‌بند لوله های بخار ویگرمن متخصص موتور های دیزلی ، متخصص‌جرائقالهای‌چرخدار	بندر عباس
۸ـ ششم ابتدائی و بالاتر	صافکار ـ مکانسین ـ باطری‌ساز	تهران

شرایط :

الف : داوطلبین که‌بصورت رسمی‌استخدام‌شوند از ۱۴ ماه حقوق درسال ، دفتر تدارکات وبیمه خدمات درمانی وسایر تسهیلات برخوردار خواهندبود .
ب: داوطلبین‌با سپردن ۴ سال تعهد درپایگاههای جنوب و یا ۶ سال درتهران ازخدمت وظیفه عمومی معاف خواهند شد .
ج: داوطلبین ردیف۶ بایستی برك پایان‌خدمت‌وظیفه ویا معافیت دائم داشته باشند
ازکسانیکه مایل بهمکاری هستند دعوت‌می شود جهت کسب اطلاعات بیشتر همه روزه به استثنای ایام تعطیل وپنجشنبه ها به مدیریت استخدام نیروی دریائی شاهنشاهی واقع در عباس‌آباد روبروی پمپ‌بنزین غربی مراجعه فرمایند .

م‌الف ۲۶۲۴۰

اسامی شرکت‌های تعاونی مشمول تخفیف درقیمت کبریت

★ شرکت سهامی پخش کبریت ایران:
بازارسیاه کبریت وجود ندارد

چرا کبریت گران شده است

همه ماهه بیش از ۳۰ هزار کارتن (هرکارتن۲۵۰۰ قوطی کبریت) وسیله سه کارخانه تولیدی توکلی ، ممتاز و صدقیانی تحویل شرکت سهامی پخش کبریت ایران میشود و در سراسر کشورتوزیع میگردد. علاوه بر آن ۲ کارخانه دیگر به نام‌های شعله و زنجان که تولید خود رابه‌شرکت‌پخش کبریت نمی‌دهندماهانه‌حدود ده هزار کارتن (هر کارتن ۲۵۰۰ قوطی) کبریت‌به‌بازار عرضه می‌کنند ، مع‌الوصف باز مشاهده میشود که عده‌ای‌سودجو، گرانی این کالا را فراهم ساخته‌اند .

سه شرکت تعاونی اتحادیه‌های عطارو سقط فروش، خواربارفروشان‌و لبنیات معتقدند که‌کبریت بایستی‌فقط توسط آنها توزیع‌شودو مسئولان‌شرکت سهامی پخش کبریت‌ایران برعکس این گروه، می‌گویند ما علاوه بر آنکه‌طبق‌مدارک موجودبه سراسر کشور کبریت توزیع می‌کنیم وبرای حمایت ازآنها برای هر کارتن ۴۰ ریال نیز تخفیف می‌دهیم .

گزارشگر روزنامه‌اطلاعات برای تعقیب این مساله و نیز علت واقعی بوجود آمدن بازار سیاه کبریت‌قبلا با چند تن از آگاهان‌گفتگو داشت که هفته گذشته در روزنامه خواندید .

امروز نیز برای روشن شدن بیشتر این موضوع با رئیس هیئت مدیره ومدیر عامل شرکت سهامی پخش کبریت ایران و نیز بازرس شرکت تعاونی‌اتحادیه عطار و سقط فروش گفتگوئی داریم که در زیرمی‌خوانید:

رئیس و اعضای هیئت مدیره شرکت سهامی پخش کبریت ایران گفتند : در تاریخ بیست و پنجم دی ماه سال جاری درجلسه‌ای می‌خواستندتصمیماتی اتخاذ کنند که براساس آن کبریت فقط وسیله سه شرکت تعاونی مذکور در پایتخت توزیع شود ولی بعقیده ما این عمل صحیح نبود و پخش کبریت وسیله سه شرکت تعاونی ، عطار ، خواربار فروش و لبنیات نباید انجام شود مگر اینکه از وزارت بازرگانی در این مورد به شرکت دستور داده شود ، زیرا شرکت سهامی پخش کبریت ایران بر نقش‌سندیکای‌کارخانجات مذکور فعالیت می‌کند و هدفش تامین کبریت مورد نیاز سراسر کشور است .

آنها اضافه کردند:شرکت سهامی پخش کبریت ایران شرکت انتفاعی نیست و به منظور کوتاه کردن دست دلال‌ها و واسطه‌ها تاسیس شده است و تولید این واحدها که کلا ۳۰ هزار کارتن‌است (هرکارتن۲۵۰۰ قوطی) استطبق محاسبات دقیق و با توجه به آمار جمعیت هر شهرستان توزیع می‌شود . بطور مثال ما برای مصرف هر خانواده ۸ نفری در تهران (ازبچه تا بزرگ) ۴۸ قوطی درماه در نظر گرفته‌ایم و بهمین نسبت نیز برای کلیه شهرستانهاکبریت می‌فرستیم و طبق مندرجات دفاتر موجود ، در پایان‌هرسال درآمد این شرکت باهزینه حمل‌ونقل جهت‌پخش‌کبریت و نیز هزینه پرسنلی،برابر است .

آنگاه رئیس هیئت‌مدیره شرکت گفت : ما به کلیه خواربار فروشان، عطاران و لبنیات فروشانی که مراجعه کنند کبریت میدهیم و علاوه بر آن بارها به شرکت تعاونی‌های سه‌صنف مذکور پیشنهاد کرده‌ایم که برای عقد قرارداد به ما مراجعه کنند و ما نیز به آنها برای هر کارتن چهل ریال تخفیف می‌دهیم. ضمنا برای حمایت از سایرشرکت های تعاونی به ۴۶ شرکت تعاونی دیگر برای‌هرکارتن کبریت چهل ریال تخفیف می‌دهیم و نظر ما این‌است که کبریت از دسترس واسطه ها ودلال‌هادورباشد و بدون واسطه به دست مصرف کننده برسد .

آنگاه مدیر عامل شرکت گفت: طبق مدارک موجود، کبریتی را که یکی از بازرسان شرکت تعاونی اتحاد عطاران و سقط فروشان از ما دریافت کرده‌بودبه شهرستانهای‌اهواز واصفهان فرستاده است . در صورتیکه آن کبریت بایستی‌در مغازه های آن صنف بفروش میرفت واز سوی دیگر ما این موضوع رابه‌مسئولان مربوط اطلاع دادیم ولی مورد رسیدگی قرار نگرفت وظیفه ما توزیع کبریت در پایتخت‌و دیگر شهرستانهای‌کشور است وهر گونه خلافی که‌از طرف فروشندگان دیده شود بایستی از طریق اتاق اصناف پایتخت تحت تعقیب قرار گیرد .

بدین ترتیب اگر این شرکت نیز تخلفی کرده باشد ،بیایند و دفاتر را بررسی کنند و متخلف تحت تعقیب‌قرارگیرد.

رئیس هیئت مدیره شرکت پخش کبریت آنگاه در پاسخ این سئوال که‌کبریت از تولید تامصرف کننده چه هزینه‌هائی در بر خواهد داشت گفت : نرخ هر کارتن کبریت در محل تولید ٤ هزار و ۱۶۷ ریال است وطبق نرخ مصوب که‌از طرف مرکز بررسی‌قیمتها تعیین شده است شرکت مکلف است ٤هزار و۳۸۳ ریال بفروشد. دراین صورت برای هرکارتن ۲۱۶ ریال اضافه برنرخ‌توبید دریافت میشود که این مبلغ‌را بابت هزینه پرسنلی ،مالیات ـ حق بیمه کارکنان ،آب ،برق‌و دیگر هزینه هایی که درپخش دخالت دارد ، میپردازیم . بنابراین باید مسئولان ما ما همکاری کنند ونگذارند این کالا بدست عده‌ای معدود گرانتر از نرخ مصوب‌بفروش برود .دراین‌موردمهدی‌جه‌بین بازرس شرکت تعاونی عطران وسقط فروشان تهران در گفتگوئی جد گانه‌باگزارشگر ما گفت :کبریتی که توسطیکی از بازرسان این‌شرکت تعاونی به دو شهرستان اهواز و اصفهان فرستاده شده است‌از طرف این‌شرکت تعاونی نبوده وشرکت تعاونی مابا شرکت پخش کبریت قراردادی منعقد نکرده است . وی مدعی‌است که بازار سیاه کبریت توسط شرکت پخش کبریت ایران به وجود آمده‌و مسئولان شرکت پخش کبریت برای حفظ‌منافع خود ونامتعادل کردن توزیع کبریت ، کماکان واسطه ها و دلالان را برسیستم توزیع تعاونی ترجیح میدهند وبازار کبریت را همچنان آشفته نگهمیدارند .بهمین جهت‌رسول رحیمی رئیس اتاق اصناف پایتخت در تاریخ ششم بهمن ماه سال جاری نامه‌ای بمقام وزارت بازرگانی‌فرستاده‌است.

گزارشگر ماه‌مینویسد :

حداکثر نرخ‌جدیدیک کبریت درمحل تولید ۱٫۱۶۶ ریال از شرکت پخش به مغازه دار ۱٫۷۵۳ ریال وحداکثر قیمت عرضه به مصرف کننده در سراسر کشور برای هرقوطی ۲ ریال است .

شرکت های تعاونی مشمول تخفیف

شرکت های تعاونی که مشمول ۴۰ ریال تخفیف برای هر کارتن کبریت هستند، بشرح زیر اعلام‌شده

شرکت تعاونی مصرف نفت ایران ـ اتحادیه شرکت های تعاونی روستایی‌تهران‌ـ شرکت تعاونی مصرف کارگران ایران ـ شرکت تعاونی تاکسیرانی تهران ـ شرکت تعاونی اتوبوسرانی تهران ـ شرکت تعاونی‌سپه‌ـ شرکت تعاونی وزارت کار و امور اجتماعی ـ شرکت تعاونی وزارت دارائی ـ شرکت تعاونی وزارت بازرگانی ـ شرکت تعاونی نخست‌وزیری ـشرکت‌تعاونی وزارت دربار ـ بنیاد شمس پهلوی‌ـشرکت‌تعاونی‌مخابرات شرکت تعاونی‌مصرف‌کارکنان راه‌آهن‌ـشرکت تعاونی فخر ایران ـشرکت تعاونی‌سازمان زنان ـ شرکت تعاونی‌مصرف کارگران صنعتی رنا ـشرکت تعاونی‌کارکنان‌جنرال‌ـشرکت تعاونی دانشگاه ـ شرکت تعاونی کارگران پروفیل ـ شرکت تعاونی کارگران ۲۵ شهریور ـ شرکت تعاونی کارکنان بانک ملی ـ هتل‌ـ هیلتون ـ شرکت تعاونی کارگران کابل‌سازی الکو ـ شرکت تعاونی ملی صنایع مس سرچشمه ـ شرکت تعاونی کارگران‌مهمات‌سازی ارتش ـشرکت‌تعاونی مصرف کارکنان پروفیل ـ شرکت تعاونی رادیو تلویزیون ایران ـ شرکت تعاونی کارگران سپنتا ـ شرکت تعاونی کارگران‌صنعتی‌جنرال ـ شرکت تعاونی‌کارخانجات شیمیائی ارتش ـ شرکت تعاونی کارگران‌چیت‌سازی‌ـ هتل شرایتون ـ شرکت تعاونی مصرف‌کارگران‌الیاف ـشرکت‌تعاونی بازنشستگان‌ـ شرکت تعاونی وزارت کشاورزی وعمران روستائی ـ شرکت تعاونی‌کانادادرای ـ شرکت تعاونی کارگران کفش ملی ـ شرکت تعاونی دخانیات ایران ـ شرکت تعاونی کارگران مراتع و جنگلها ـ شرکت تعاونی کارکنان اصلاح بذرکرج ـ شرکت تعاونی کارکنان استاندارد کرج ـشرکت تعاونی مصرف وزارت کشاورزی عمران ـ شرکت تعاونی کارگران بوتان‌گاز‌ـ شرکت تعاونی پشمبافی جهان .

★ کبریت بازارسیاه‌دارد یا ندارد ؟ کبریت‌گران است یا ارزان . بالاخره پاسخ‌این سئوال معلوم نشده است . اما آنچه که معلوم‌است، کبریت در حال‌حاضرگران‌تر از نرخ مصرف بدست‌مصرف کننده می‌رسد . حالاسود این گرانفروشی را چه‌کسی یا کسانی می‌برند ، معلوم نیست ...

شما هم نظر بدهید

نظرها و پیشنهادهائی را که در رفع مشکلات و نارسائی‌های صنفی موثر می‌دانید با ارسال نامه به روزنامه اطلاعات (صفحه اصناف) و با تماس تلفنی‌با تلفن‌های۳۲۸۶۲۳و۳۲۸۶۲٤ از ساعت یک و ۳۰ دقیقه‌تا ۳ و ۳۰ دقیقه بعد ازظهر (بجز روزهای پنجشنبه و جمعه) با ما درمیان‌بگذارید.

با آزاد شدن نرخ «حبوب»

انواع «حبوب» در بازار فراوان شده است

★ کمبود مصنوعی و بازار سیاه جنوب از میان رفته است

با آزاد شدن‌نرخ‌حبوب، کمبود مصنوعی و بازار سیاه آن از بین رفته است. با این اقدام که از سوی دولت انجام‌گرفته و برای اجرا توسط اتاق اصنافبه خواربارفروشان، بنکداران، عطارها و سقط فروش ها ابلاغ گردیده ، عرضه و تقاضای «حبوب» بحال‌عادی بازگشته است .

تصمیم دولت‌مبنی برآزاد شدن نرخ‌حبوب درجلسه‌ای که با حضور مسئول‌تعاون اتاق اصناف پایتخت ، مدیر کل امور اقتصادی اتاق اصناف و روسای شرکت های تعاونی اتحادیه های خواربارفروشان ،بنکداران مواد غذائی پایتخت،عطاران و سقط فروشان تشکیل گردید ، اتخاذ شد .

بموجب‌این تصمیم‌شرکت های تعاونی مذکور باید تاحد امکان حبوب مورد نیاز واحدهای صنفی خود را با نرخ آزاد از مراکز تولید داخلی (بخش ها و شهرستان‌ها) تامین نمایند . شرکت‌های تعاونی حبوب خریداری شده‌را با افزودن ۳ درصد بهره به نرخ‌خرید در اختیار خواربارفروشان قرار می‌دهند و کلیه فروشندگان موظفند با افزودن ۱۲ درصدسود کالا را ضمن ارائه فاکتور به مصرف کنندگان عرضه نمایند .

قبل از اتخاذ این‌تصمیم به علت وجود بازار سیاه مصرف‌کنندگان‌و فروشندگان «حبوب» هردو از کمیابی‌و گرانی این کالا ناراحت بودند زیرا در آن‌گیرودار عده‌ای سودجو از فرصت استفاده کرده و با ایجاد بازار قاچاق آنرابا قیمتهای گزاف و ناعادلانه به‌مصرف کنندگان عرضه می‌نمودند . اکنون اگرچه نرخ‌ها کمی بالاست ولی در بساط فروشندگان انواع حبوب‌به وفور یافت میشود .

مدیر نشریه «حسابرس» :

بعضی از کارمندان دولت و بساز بفروش‌ها «وارد کننده» شده‌اند!

پارچه به اندازه مصرف ۲ سال در انبارها راکد مانده است

★ در ایجاد بازار سیاه شیشه در درجه اول مسئولان مربوطه مقصر بوده‌اند .

«به‌علت پیش‌بینی های نادرست بعضی از مسئولان و دست و دلبازی آنان در صدور اجازه ورود کالا های خارجی ، برخی از کارمندان دولت و بساز و بفروش‌ها نیز «وارد کننده» شده‌اند».

سید محمد بهبهانی ـ استاد دانشگاه و مدیر نشریه «حسابرس» در گفتگوئی با «روزنامه اطلاعات» ضمن بیان مطلب بالا به چگونگی ورود کالا های خارجی‌به کشوراشاره کرد و گفت :

برای جلوگیری ازراکدو بلااستفاده ماندن سرمایه های مالی جامعه درانبارها، دولت باید واردات کالا ازکشورهای مختلف را به ضوابطو مقررات‌مشخصی مقید نماید و در این زمینه به «آمار»ها توجه خاصی نشان دهد .

بهبهانی با اشاره به خبر بلااستفاده ماندن میلیون‌ها تومان سرمایه تجار در انبارها ـ که چندی پیش‌در همین صفحه درج گردید افزود :

از آنجا که این سرمایه ها فقط منحصر به یک یا چند تاجر نیست و به جامعه تعلق دارد ، افسوس خوردم و با خود گفتم چرا دولت بدون بررسی لازم اجازه ورودنامحدودانواع کالاها را می‌دهد ؟ دست و دلبازی در صدور اجازه ورود کالا باعث شده است که حتی عده‌ای از کارمندان دولت و بساز و بفروش ها نیز وارد کننده شوند ! و این امر سرمایه های ملی را به خطر افکنده ، بطوریکه فقط «پارچه» به اندازه مصرف دو سال کشور در انبارها بلااستفاده مانده است . وزارت بازرگانی‌باید سرمایه‌ها را به معاملاتی‌که برای جامعه ضروری است سوق دهد و با استفاده از برنامه‌ریزی صحیح ، اجازه ورود هر کالائی را ندهد .

چند روز پیش شنیدم‌دولت اجازه انعقاد قراردادی‌برای خرید مقدار زیادی پارچه‌از انگلستان‌را صادر کرده‌است و درحالیکه این پارچه چند ماه قبل‌ازفرا رسیدن‌زمستان باید وارد می‌شد ، اول تابستان بدست‌تجار می‌رسد و تا آخر تابستان باید در «انبار»بماند ، اینکارزیانهائی دربر دارد و دودآن‌مستقیما به چشم مصرف کننده می ـ رود !

دولت باید مدت زمان تولید تا مصرف یک کالا را کاهش دهد ، زیرا کالائی همچون پارچه که درانبار می‌ماند ، پس از ٦ ماه یا یکسال علاوه بر آنکه در خطر پوسیدگی و بید خوردگی قرار می‌گیرد ، حریق ویا «دمده» شدن‌طرح و رنگ نیز آنرا تهدید می کند ،خطری که متوجه این کالاست در هر صورت به ضرر یک فرد ، در بخش خصوصی یا عمومی نیست بلکه به زیان جامعه است.

چندی پیش براثر سهل‌انگاری و عدم پیش بینی مسئولان مربوط بازارسیاه شیشه بوجود آمد و با اینکه هم‌اکنون مقادیرزیادی شیشه وارد شده است گرانی و کمبود شیشه همچنان رواج دارد ، به عقیده من در بوجود آمدن بازار سیاه ، شیشه دردرجه اول مسئولان مربوطه مقصر بوده‌اند ، زیرا همانطور که دولت اجازه شهرکسازی می‌دهد ، همزمان با توسعه عملیات ساختمانی‌شهرک ، بابررسی کامل ، آماری دقیق برای تامین شیشه مورد نیاز تهیه شودو کمبود آن قبل از بوجود آمدن بازار سیاه‌از کشورهای دیگر واردگردد. تجربه‌های تلخی که ازوضع پارچه و شیشه به دست آورده‌ایم باید سرمشق ما قرار گیرد ، تا درآینده در امور گوناگون، برنامه‌ریزی صحیح و آمارهای درست داشته باشیم .

مثلا از هم‌اکنون نیازمندی های بهار و تابستان ، باید مورد توجه قرار گیرد و همیشه «احتیاجات» دوفصل جلوتر پیش‌بینی شود زیرا امروزه در دنیا مصرف‌کننده زیاد است و تولید کننده محدود . آیا این درست است بمحض اینکه متوجه شدیم احتیاج به کالائی داریم بدون در دست‌داشتن آمار اجازه ورود آن را بدهیم تا آنقدر وارد شود که انبارها پرگردد وسرمایه های‌ملی راکد بماند ؟

آگهی مزایده معادن شن وماسه وقلوه سنگ وخاک رس

استانداری استان چهارمحال و بختیاری بهره برداری از معادن فوق را برای مدت سه سال ازطریق‌مزایده واگذار مینماید . داوطلبان میتوانند بدفترفنی‌استانداری استان‌چهار محال وبختیاری مراجعه‌و بادریافت برگ شرایط ومشخصات معدن پیشنهاد خود را به ضمیمه معادل مبلغ پانصد هزار ریال ضمانت نامه بانکی جهت شرکت در مزایده منتهی‌تاساعت ۱۰ صبح روز سه‌شنبه نهم اسفند به دفتر استانداری‌تسلیم‌و رسید دریافت نمایند .

داوطلبین بایستی رعایت بعد مسافت را نموده‌وطوری پیشنهاد خود را ارسال نمایند که قبل از وقت مقرر بدفتر استانداری واصل شده باشد . استانداری استان چهارمحال وبختیاری در ردیا قبول یک یا کلیه پیشنهادات رسیده‌مختار خواهد بود .

حضور پیشنهاد دهندگان در جلسه قرائت پیشنهادات آزاد است .

استانداری‌استان چهارمحال‌وبختیاری

آگهی استخدام رسمی

اداره آموزش وپرورش منطقه دامغان طبق مفاد قانون استخدام‌کشوری عده‌ای را ازطریق امتحان ومسابقه بشرح زیر استخدام مینماید :

ردیف ـ عنوان‌طبقه‌شغل	تعدادمورد نیاز	محل جغرافیائی خدمت	گروه قطعی شغل	شرایط احراز
۱ـ مربی آموزش فنی‌و حرفه‌ای طبقه ۳	۲	آموزشگاههای دامغان	٤	الف. دارا بودن دیپلم کامل متوسطه در یکی ازرشته‌های فنی‌از هنرستانها. ب ـ دیپلم کامل متوسطه و تاییدیه‌اطلاعات حرفه‌ای درزمینه‌مربوطه‌وطی‌دوره‌کارآموزی مربوطه (قبولی درامتحان مربوطدر زمینه شغلی وتجربه وتایید اطلاعات حرفه‌ای است).
۲ـ انباردار طبقه ۳	۱	آموزشگاههای دامغان	٤	دارا بودن دیپلم‌کامل متوسطه وطی کلاس انبارداری

داوطلبان واجد شرایط‌میتوانند برگ درخواست‌این‌آگهی راتکمیل کنند وهمراه بامدارك لازم به‌این‌شرح .

۱ـ رسید (فیش‌بانکی) مبنی‌بر پرداخت مبلغ۳۵۰ریال‌در یکی‌از شعب‌بانك‌ملی ایران به‌حساب ۹۸۰ خزانه‌نزدبانك مرکزی ایران بعنوان حساب حق‌الثبت‌نام داوطلبان‌استخدام

۲ـ فتوکپی برك پایان خدمت، وظیفه یابرك معافیت دائم ازخدمت زیرپرچم یکبرك۳ـ فتوکپی شناسنامه یکبرك ٤ـ عکس ٤ × ۳دوقطعه ٥ـ فتوکپی گواهی بامدرك تحصیلی‌یك برك ٦ـ فتوکپی فیش بانکی‌یکبرك .

حداکثر تاده روز بعدازانتشاراین‌آگهی باپست سفارشی به‌نشانی دامغان اداره آموزش و پرورش کارگزینی ارسال دارندبه مدارکی که‌فاقد رسید بانکی باشدویابعدازاین‌مهلت به پست تحویل داده‌شودترتیب اثرداده‌نخواهدشد.

(وجوه پرداختی بهیچوجه مسترد نمیشود)

داوطلبان برای دریافت کارت شرکت درامتحان ومسابقه دقیقابیست‌روز بعدازتاریخ‌انتشاراین آگهی به‌اداره آموزش وپرورش دامغان اداره‌کارگزینی مراجعه نمایند. تاریخ‌ومحل برگزاری امتحان ومسابقه درکارت مزبور قیدخواهدشد.

رئیس اداره آموزش وپرورش دامغان ـ گودرزی

نام‌خانوادگی ـ نام ـ نام‌پدر ـ شماره شناسنامه
محل صدور ـ تاریخ‌تولد ـ روز ـ ماه ـ سال
مدرك ورشته تحصیلی ـ وضع‌خدمت وظیفه
داوطلب «فقط یك‌شغل» ـ محل جغرافیائی موردتقاضا «فقط یك‌محل»
نشانی کامل‌شهر ـ خیابان ـ کوچه ـ شماره منزل ـ تلفن
امضاء داوطلب

آگهی مناقصه

شرکت سهامی‌پخش کودشیمیائی وابسته‌بوزارت کشاورزی وعمران روستائی در نظر دارد بارگیری ـحمل و تخلیه کود شیمیائی خود را در کیسه های ۵۰ کیلوئی از انبارزاهدان‌بشرح‌زیراز طریق‌مناقصه واگذار نماید :

۱ـ بارگیری ـ حمل وتخلیه مقدار ۵هزار تن‌کود شیمیائی‌ازانبارزاهدان‌بکلیه نقاطزاهدان‌ـ میرجاوه ـ ایرانشهر ـزابل ـ خاش ـسراوان‌وچاه بهار بمدت یکسال بشرح مندرج‌درشرایط و مشخصات مناقصه .

الف : پیشنهاد دهندگان می‌باید مبلغ ۱۸۰٫۰۰۰ ریال وجه نقد بعنوان سپرده‌شرکت در مناقصه بحسابی که صندوق امور مالی تعیین‌خواهد کردپرداخت نمایندویا معادل‌آن‌ضمانتنامه بانکی یا اسناد خزانه ویا اوراق قرضه دولتی بدون‌نام بامور مالی شرکت تسلیم ورسید آنرا ضمن اسناد مناقصه بشرکت ارائه نمایند و یا اصل اوراق مزبور را درپاکت (الف)فراردهند.

ب: پیشنهاددهندگان می‌باید پیشنهادخود را در دوپاکت (الف)و (ب) لاك‌ومهر شده حداکثر تاساعت ۱۰ صبح روزسه‌شنبه دوم اسفند ماه ۲۵۳۶ بدفترشرکت سهامی پخش‌کود شیمیائی واقع در خیابان زرتشت پلاك ۷۳ تسلیم ورسید دریافت دارند .

جلسه رسیدگی‌به پیشنهادات واصله درساعت ۱۱ صبح همان‌روز درشرکت تشکیل می گردد .حداکثر درمدت ۷ روز نتیجه‌مناقصه‌اعلام خواهد شد .

حضور پیشنهاددهندگان و یا نماینده آنان درجلسه مناقصه‌آزاد است.

ج ـ پیشنهاددهندگان‌میتوانندبرای دریافت شرایط و مشخصات مناقصه ونمونه قرارداد در تهران بامور برنامه‌ریزی توزیع و حمل و نقل شرکت سهامی پخش کود شیمیائی واقع در خیابان زرتشت پلاك۷۳ در ساعات اداری‌مراجعه نمایند.

شرکت در رد یك یاکلیه پیشنهادات‌مختار است .

پرداخت هزینه‌ها و عوارض (مالیات‌ـ نشر آگهی مناقصه و غیره کلا بعهده برنده مناقصه است .)

م‌الف ۲۶۰۳۷

شرکت سهامی پخشکود شیمیائی وابسته‌بوزارت کشاورزی وعمران روستائی

دنیای ورزش شنبه‌ها منتشر میشود

یخچال فریزر بلانژه یکی از وسائل لوکس زندگی امروزی است
۱۰۰ سال تکنولوژی کانادا در لوازم خانگی
نماینده انحصاری: شرکت رویال فارم تلفن: ۳۱۵۶۳۳-۳۰۲۰۰۱

هیتلر در نطق هایش مردم را فریب می داد

ادولف هیتلر

نوشته: جان تولند

ـ۷۵ـ

او حتی با خواندن شعری بافتخار خود که شامل ادبیات زیادی باقوافی بد که همگی به «ایتلر» ختم میشدند خودش را دست انداخته بود .

هانفشتانگل میگفت « موقعی که هیتلر سرحال بوداین شعر را با شاخ و برگ هائی که از خودش به آن اضافه می کرد تکرار مینمود و از شدت خنده اشاک به چشم های ما می آورد .»

آنها دربایروث موطن واگنر توقف کردند و بوسیله قربان در جشنواره تئاتر راه یافتند .

صحنه تازه برای نمایش « هلندی پرنده» که هنگام اعلان جنگ جهانی در سال ۱۹۱۴ اجرا میشد آماده شده بود. این برای هانفشتانگل فرصتی برای خاطر نشان کردن این نقطه بود که صحنه آرائی اصلی بوسیله پدرجداو « فردیناندهین» طراحی شده بوده است . همه چیز هیتلر را محو خود می کرد . بخصوص اطاق مطالعه واگنر که دستورات او به هنرمندان و کارکنان هنوز روی دیوار آویخته بود. آخرین روز سفر موقع صرف ناهار ، هیتلر از بنای تاریخی که در خارج لایپزیک که یادآور نبرد ملت ها با ناپلئون بود یاد کرد و فتوائی صادر کرد که سخت توجه هانفشتانگل را جلب کرد : «مهمترین چیزدرجنگ آینده اینست که ما اطمینان پیدانمائیم ذخایر غذا و غله روسیه غربی را تحت کنترل داریم .»

این نشان دهنده این بود که روزنبرگ و دوستان روسی او باز روی هیتلر تبلیغ کرده‌اند هانفشتانگل درپاسخ گفت که جنگ با روسیه بیهوده و عبث خواهد بود.

کشوری که باید رویش حساب کرد امریکا با نیروی بالقوه عظیم صنعتی‌اش میباشد «اگر آنها طرف دیگر باشند جنگ آینده را قبل از اینکه شروع کنیدباخته‌اید.» هیتلر فرغر کرد و جوابی نداد ولی معلوم بود که بحث واقعا «خاتمه نیافته است .» پس از بازگشت به مونیخ او شروع به حمله و مبارزه با اشغال روهر توسط فرانسویان کرد اما غالبا بطور جدی باین امر نمی پرداخت و گویابتحریک مستمعین خود علیه یهودیان بیشتر علاقمند بود . برای نمونه روز سیزدهم آوریل او مستقیما آنها را بخاطرگرفتن روهر ونیز خسارات جنگ دوم و تورم سرزنش نمود. او متهم نمود : « صلح طلبی جهانی «یک اختراع یهودی است و رهبران پرولتاریا یهودی هستند (باز هم یهودی) و اینکه فراماسونها آلت دست یهودیان هستند (و باز هم یهودی‌ها) و اینکه یهودی ها در واقع برای فتح دنیا دسیسه چینی می کنند او فریاد زد : « بنابراین روسیه و آلمان بایستی سرنگون شوند تا پیشگوئی باستانی جامه عمل به خود بگیرد . » بنابراین تمام دنیا در آتش فرو خواهد رفت . بدین نحو دروغ و تبلیغات وحشیانه علیه حکومت آخرین ایده‌آلیست ها ـ ایده‌آلیست های آلمانی مورد استفاده قرار میگیرد و چنین بود که یهودا جنگ جهانی را برد . آیا شما عقیده دارید که فرانسویها ، انگلیسی ها یا مردم امریکا جنگ را بردند ؟ او با حرارت تمام خواهان اجرای عدالت برای دو میلیون آلمانی که در جنگ جهانی به هلاکت رسیدند و میلیون ها یتیم ، افلیج و بیوه که از جنگ به جا مانده بودند گردید. « ما به این چند میلیون مدیون هستیم که آلمان جدیدی بسازیم ». تنفر فوق‌العاده هیتلر از یهودیان از واقعیت فراتر رفته بود ضدسامی‌گری او گرچه با عبارات منطقی بیان میشد تمام مرز های منطق را پشت سر گذارده بود . او جهان را وارونه میکرد : فرانسه ، انگلستان و امریکا در حقیقت جنگ را باخته بودند آلمان برنده نهائی بود زیرا آلمان خود را از شر یهودیان آزاد میکرد هیتلر اگر خودش را فریب میداد مستمعین خود را نیز فریب میداد هیتلر با مهارت روی احساسات ابتدائی انگشت میگذارد و موقعی که حاضرین اجتماعات را ترک میکردند جزئیات کمتر بیادشان بود .

فقط اینکه باید به جنگ صلیبی هیتلر برای نجات آلمان ملحق شوند اینکه فرانسه باید از روهربیرون رانده شود و مهمتر اینکه ، یهودیان باید سرجایشان نشانده شوند .

در طول یک سال اخیر روش سخنرانی هیتلر بهتر شده بود . حرکات دست های او باگفتارش منطبق شده بود. هانفشتانگل بخصوص از حرکت شدید بازو بطرف بالاخوشش می‌آمد اینکار شبیه عمل یکرهبر واقعی ارکستر بود که بعوض اینکه باتقلا ضربه های پائین را نشان بدهد وجود ریتم ها و معانی نهفته را با ضربه های بالا القاء میکند . سخنرانی های هیتلر با بکار گرفتن شناخت و احساسش از موسیقی از لحاظ ضرب موزیکال بود .

فریب شنوندگان

دو سوم اول نطق مارش مانند بود و رفته رفته تند میشد و یک سوم آخر مانند قطعه های رزمی بود. او از قدرت خود برای ادا درآوردن زیرکانه سود می جست وی اغلب نقش یک مخالف فرضی را بازی می‌کرد و با مطرح کردن یک نظر مخالف در میان سخنرانی سخنش را قطع کرد و پس از نابود کردن کامل دشمن فرضیش رشته قبلی سخن را بدست میگرفت .سخنرانیهایش علیرغم ساخت پیچیده شان براحتی میتوانستند موضوع پیروی قرار بگیرند چه در وحله اول برای تهیج مردم در نظرگرفته‌شده بودند. بنابراین او میتوانست بدون از دست دادن شنوندگانش ازموضوعی بموضوع دیگربپردچون پلی که بین موضوعات بود توسل بیک احساس مثل خشم ترس عشق یا نفرت بود او علیرغم چرخش ها و تغییرموضوعات شنوندگان را مانند بازیگرآزموده‌ای که تماشاچیان را در جریان فراز های پیچیده نمایش بجلو میبرد با خود میکشید . هیتلر همچنین دارای این توانائی نادر بود که شنوندگان خود را به عمل وادار نماید . او به هانشتانگل میگفت : « موقعی که من با مردم بخصوص آنهائی که هنوز عضو حزب نیستند و یا بدلیلی میخواهند از حزب خارج شوند صحبت میکنم همیشه طوری سخن میگویم که گوئی آینده ملت به تصمیم آنها وابسته است . و اینکه آنها در موقعیتی قرار دارند که برای خیلی ها میتوانند سرمشق باشند . مسلما این به معنی دست گذاشتن روی غرورو جاه طلبی آنها است . ولی موقعی که من آنها را به نقطه مورد نظر بکشانم بقیه کار راحت است . او میگفت تمام مردم از ثروتمند و فقیر یک احساس درونی عدم کمال دارند گذران بیهوده در گوشه و کنار آمادگی استقبال از خطرو فداکاری را در آنها ایجاد میکند باین امید که بزندگیشان شکل جدیدی بدهند .

آگهی استخدام

شهربانی کشور شاهنشاهی بمنظور تکمیل کادردانشگاه پلیس باشرایط وامتیازات مشروحه زیرداوطلب مردوزن استخدام مینماید

۱ـ تابعیت دولت شاهنشاهی ایران
۲ـ متدین بودن بیکی از ادیان رسمی (اسلام، مسیحی ،کلیمی ،زرتشتی)
۳ـ دارابودن حداقل گواهینامه پایان تحصیلات سوم متوسطه درنظام .آموزشی قدیم پایان دوره اول ـ راهنمائی درنظام جدید (دیپلمه هاحق تقدم دارند).
۵ـ طول قد حداقل ۱۶۵ سانتیمتر برای داوطلبان کسانیکه خدمت زیرپرچم راانجام داده‌اند ۲۵ سال.
٤ـ سن حداقل ۱۷ سال حداکثر ۲٤ سال برای مرد ۱۵۸ سانتیمتر برای داوطلبان زن.
٦ـ دارا بودن صحت مزاج تناسب اندام وعدم اعتیاد بالکل ومواد مخدر برابر گواهی بهداری شهربانی کشور شاهنشاهی .
۷ـ داشتن حسن شهرت (فردی وخانوادگی) نداشتن پیشینه کیفری.
۸ـ سپردن تعهد انجام خدمت درشهربانی کشور شاهنشاهی برابرقانون استخدام نیروهای مسلح شاهنشاهی بامعرفی ضامن معتبر .
۹ـ نداشتن عائله تحت‌تکفل .سپردن تعهدعدم ازدواج در دوران تحصیل.
۱۰ـ موفقیت درآزمایش ورودی (ورزش . اطلاعات عمومی .زبان وادبیات فارسی وزبان خارجه، نسبت هوش وشخصیت).

ب ـ امتیازات :

۱ـ دوره آموزش در آموزشگاه سرپاسبانی دانشگاه پلیس بمدت یکسال شبانه روزی است. تامین هزینه های مربوطه مانندخوراك. پوشاك. مسکن. و تحصیل بعهده‌شهربانی کشورشاهنشاهی خواهد بود.
۲ـ بداوطلبان درمدت آموزش یکساله ماهانه ٤۸۷۵ ریال کمك‌هزینه تحصیلی پرداخت‌میگردد.
۳ـ داوطلبان پس‌از طی دوره آموزشگاه سر پاسبانی وموفقیت درآزمایش نهائی بدرجه سر ـ پاسبان دومی مفتخر شده ماهانه ۲۲۲۲۰ ریال حقوق ومزایای دریافت خواهندداشت.
ضمنا ازمزایای مربوطه به پس‌انداز ویژه .بیمه درمانی .دوماه‌حقوق ومزایا بعنوان پاداش‌سالیانه خرید اجناس ارزان قیمت ازفروشگاههای اتکاء برخوردار شده ترفیعات بعدی آنان تابع قانون استخدام نیرو های‌مسلح شاهنشاهی خواهدبود.

پ ـ مدارك لازم برای ثبت‌نام .

داوطلبان بادردست داشتن مدارك (عین شنا سنامه عکس‌دار. عین کارنامه تحصیلی .شش‌قطعه عکس ٤ × ٦ غیرفوری) همه‌روزه باستثنای روزهای تعطیل ازساعت ۸ تا ۱۲ به‌نشانی جاده‌قدیم‌شمیران چهارراه تخت‌طاوس ، خیابان‌سروش ،دانشگاه پلیس ،درب شماره ۲، ساختمان شماره ٦، اطاق شماره ٤ دایره کارگزینی مراجعه کنند. م‌الف ۲٦۲۳۸ ۱ـ۲

میشه؟ ... نمیشه!

واقعاً نمیشه گذشت...!

راه‌آهن هم ...

بقیه از صفحه ۱۰

این ساندیسی‌ها بودند که خود را از حریف جدا کرده و به پیروزی رسیدند .

ساندیس در گیم چهارم در موقعیتی به پیروزی رسید که ابتدا صفر ـ ۳ و ۹ـ۱۲ از تراکتورسازان عقب بود اما توانست با ارایه بازی خوب این گیم را با نتیجه ۱۱ـ۱۵ برد .

راه‌آهن مشهد ۳ ـ دخانیات تهران ۲

مشهد : شنبه ۲۲ بهمن ماه ۳٦ ـ سالن ورزشی والاحضرت رضا پهلوی (سومین دوره والیبال جام پاسارگاد ـ روز هفتم) راه‌آهن مشهد ۳ (گیم های : دوم ۹ـ۱۵ ، سوم ۵ـ۱۵ و پنجم ٦ـ۱۵) ـ دخانیات تهران ۲ (گیم‌های: اول ۷ـ۱۵ و چهارم ۱۲ـ۱۵) ، سرداور: محمود کشفی . داور: رضا عناصری (داوری خوب) . تماشاگر ۲۵۰۰ نفر ، درآمد ۸۰۳۵ تومان .

ارزش بازی ★★★★

راه‌آهن مشهد : محمد جوانشیر «کاپیتن»(۳)، مهدی ناطقی (۳) ، جواد فخار (٤)، حمید شائیگی (٤) ، مسعود قاضی‌آذری (۳)، باقر سلیمان‌نژاد (۳) ـ محسن جوان (۳) ، کاظم جلال‌نژاد (۳) ، جواد گلکار (۲) مربی: امراله جعفری .

ارزش کارگروهی ★★★★

دخانیات تهران : محمود چایچی «کاپیتن» (۳) ، عزیز پرتوی (٤) ، جمشید قدیری (۳) ، نادر پاکرو (۳)، بیژن کاظمی (۲) ، اسماعیل‌حبیبی (۲) ـ علی موذن (۲)، جاوید نجفی (۱) ، اصغر تیمورنیا (۲) مربی : حسن کرد .

ارزش کارگروهی ★★★

مشهدی‌ها از سه روز قبل خود را برای دیدن بازی دخانیات تهران با تیم‌شهرشان راه‌آهن آماده کرده بودند . حضور بیش از دو هزار و پانصد تماشاگر ، علاقه‌وتوجه مردم ورزشدوست مشهد رابه این ورزش‌نشان میدهد .

گیم اول با یورش‌دخانیات آغاز شد . در این گیم عزیز پرتوی چهره برتر میدان تهرانی‌ها بود و مشهدی ها که گویی از نام دخانیات‌دچار رعب و هراس گردیده بودند با نتایج ۱ـ٦ ، ٦ـ۷ و ۷ـ۱۵ این گیم را واگذار کردند .

امراله جعفری در گیم دوم با چند تذکربجا وچندتعویض بموقع باعث شدکه مشهدی‌ها از همان ابتدا گیم دوم جلو بیفتند و خیلی زود به‌امتیاز ۹ـ۱۲ و ۹ـ۱۵ برسند .

گیم سوم راراه‌آهن خیلی زود بسود خود خاتمه داد بطوری که ۲ـ۵ از دخانیات جلو بود . جواد فخار و شائیگی از دو گوش زمین ، روی پاس‌های‌خوب کوتاه و بلند قاضی آذری هرچه‌اسپک زدند در زمین دخانیات خواباندند

در گیم چهارم هر دو تیم تا امتیاز ٦ شانه به شانه می‌سائیدند تا اینکه دخانیات به امتیاز ۱٤ رسید وراه‌آهن ۱۲، مشهدی‌ها برای دادن یک امتیاز دیگر به تهرانی ها جان آنان را به لبشان‌رساندند زیرا دادن یک امتیاز بیش از ۱۰ دقیقه بطول انجامید .

مشهدی ها در گیم پنجم بازهم از اسپکهای فخار و شائیگی سود برد و براحتی خود را به ۱۵ رساند‌درحالی که حریف تهرانی‌اش درامتیاز ٦ مانده بود .

آرامش

احساس لذت بخشی که پرواز با «هما» بشما می بخشد

در دل آسمان ، هنگامیکه در صندلیهای راحت جت‌های بوئینگ و یا جمبوجت‌های " هما " با خاطری‌آسوده استراحت میکنید ، چه لذتی بالاتر از آرامشی که بشما دست میدهد ؟ چه احساس پر شکوه و فرحبخشی ، پروازی باآرامش بسوی شادیها و هیجانهای دلپذیری که درمقصد درانتظارشماست .

هواپیمائی ملی ایران « هما »

برای کسب اطلاعات بیشتر به آژانس مسافرتی خود و یادفاتر هواپیمائی ملی ایران :
خیابان فردوسی ویا خیابان شاهرضا مراجعه نمائید . تلفن رزرواسیون ۹٦۹۰۸۱ـ ۹٦۵۰۱۱ـ ۹۷۹۰۱۱

مجمع خیریه دوستان

از عموم اعضاء دعوت مینماید که‌در ساعت دو بعدازظهر جمعه ۱۲ اسفندماه ۲۵۳٦ برای تجدید انتخابات هیئت‌عامله‌در محل‌مجمع حضور بهمرسانید . .

مدیرعامل عطیه روحی

جنبش ملی مبارزه با آلودگی محیط زیست

استتار نظامی

یک کارشناس مسائل نظامی گفته است: هوای آلوده تهران گاهی تیره تر از پرده دودی میشود که نظامیان بهنگام جنگ، و برای مخفی ماندن از دید دشمن، با پرتاب کپسولهای مخصوص بوجود می آورند.
این مقایسه شما را تکان نمیدهد؟

کشاورزی

مازاد محصولات کشاورزان خریداری میشود

۲۰۰ هزار نفر به تعداد اعضای شرکت های تعاونی افزوده خواهد شد.

واحد سازمان مرکزی تعاون روستایی، در چهار شهرستان تأسیس می شود

بمنظور حمایت ازتولیدات کشاورزی درداخل مملکت و جلوگیری اززیان احتمالی تولید کنندگان، مازاد محصولات کشاورزی توسط سازمان مرکزی تعاون روستائی خریداری خواهد شد.

برای اجرای این برنامه و سایر هدفها ووظائف منظور شده، ۲۵۰ میلیارد ریال بودجه درسال آینده دراختیار سازمان مرکزی تعاون روستائی قرارداده میشود و طبق برآورد پیش بینی شده، درپایان سال آتی زیان شرکت بیشتر ازسال گذشته خواهد بود براساس آمار بودجه افزایش ضرر سازمان مرکزی تعاون روستائی بنفع روستائیان و تولیدات ـ کشاورزی مملکت است که از مبلغ ۲ میلیارد و ۱۷۲ میلیون و ۲۸۶ هزار ریال به ۲ میلیارد و ۷۹۱ میلیون و ۹۱۸ هزار ریال افزایش خواهد یافت.

خرید مرکبات

سازمان مرکزی تعاون روستائی برای اولین باردرسال جاری بانجام یک برنامه ریزی، اقدام به خرید مرکبات شمال نمود و قیمت فروش پرتقال را بنفع تولید کنندگان و باغداران ـ افزایش داد. چنین برنامه‌ای نیز درسال آینده تحت عنوان مازاد محصولات کشاورزی بموقع اجراگذاشته خواهد شد و مضافا باینکه دراجرای طرحهای عمرانی نیز افزایش چشمگیری حاصل شده است. بدین ترتیب که رقم هزینه های طرحهای عمرانی ازمبلغ ۷۰۰ میلیون ریال به ۳ میلیارد و ۶۶۶ میلیون و ۱۲۴ هزار ریال افزایش یافته ولی سایر هزینه های سرمایه‌ای این سازمان از مبلغ ۱۲۰ میلیون و ۲۸۰ هزار ریال سال ۳۶ به رقم ۱۱۲ میلیون ریال کاهش یافته است.

۲۰۰ هزار عضو جدید

سازمان مرکزی تعاون روستائی برحسب وظیفه‌ای که بعهده دارد، موجبات پیشرفت و تقویت تعاون و حمایت ازمنافع روستائیان را درسال آینده دنبال خواهد کرد، بطریقی که تعداد جدید شرکتهای تعاونی روستائی ۲۰۰ هزار نفر افزایش یابد و حداقل ۴ اتحادیه شرکتهای تعاونی روستائی و ۴ واحد سازمان تعاون روستائی درسایر شهرستانها و نقاطی که مورد لزوم است بوجود خواهد آمد.

توسعه فروشگاهها

علاوه براین درسال آینده، فروشگاههای جدید تعاون مصرف در روستاهای کشور گسترش خواهد یافت که در حوزه عمل شرکتهای تعاونی فعالیت خواهند کرد درمورد احداث فروشگاههای جدید، وزیر کشاورزی دستورات تازه‌ای صادر کرده، بطوریکه کلیه فروشگاههای تعاونی مصرف در روستاها بتوانند حداکثر احتیاجات روستائیان را فراهم و از آمدو رفت و صرف هزینه های بیجا جلوگیری بعمل آید.

بهره برداری از بزرگترین کارخانه تولید قند و شکر

ظرفیت نهایی این کارخانه ۲۵۰ هزار تن است

بهره برداری ازبزرگترین کارخانه تولید قند و شکر کشور ظرف ماه آینده شروع میشود.

این کارخانه که درحومه شوشتر و درکنار ۲۵ هزار هکتار از اراضی دیمچه قرار دارد سالیانه ۲۵۰ هزار تن قند و شکر تولید خواهد کرد.

کارخانه قند شوشتر امسال حدود ۲۰ هزارتن شکر خام تولید خواهد کرد، ولی بتدریج طی دوسال آینده تولیدات آن به حد نهائی که ۲۵۰ هزارتن است خواهد رسید.

پیش بینی میشود باتوسعه چند کارخانه قند کشور و همچنین بهره برداری ازکارخانه جدید که حدود یک چهارم مصرف کشور را تامین میکند طی دوسال آینده، کشور ازواردات شکر بی نیاز شود.

مصرف قند و شکر کشور ظرف دوسه سال آینده به حدود یک میلیون تن خواهد رسید که باین ترتیب کلیه احتیاجات درداخل کشور تولید خواهد شد.

بیش از ۱۰ هزار تن پنبه برای صادرات معامله شد

گرمی معاملات، قیمت پنبه راباز هم ترقی داد

بازار پنبه همچنان از رونق محسوسی بر خوردار است و معاملات روی انواع آن بویژه پنبه درجه یک و درجه دو مرغوب با گرمی جریان دارد و قیمتها در چند روز گذشته برای چندمین بار کیلوئی ۳ تا ۵ ریال ترقی کرد و قیمت پنبه درجه یک به کیلوئی ۹۷ تا ۱۰۰ ریال و درجه دو مرغوب یکیلوئی ۹۵ تا ۹۶ ریال و درجه دو پست کیلوئی ۹۳تا ۹۴ ریال و درجه ۳ یکیلوئی ۸۸ تا ۹۰ ریال رسیده است.

بقرار اطلاع دریک هفته اخیر چند کشور خارجی از جمله مجارستان ، شوروی و چکسلواکی بیش از ۱۰ هزار تن پنبه از ایران خریداری کردند و همچنین بیش از ۲ هزار تن برای کارخانه های نساجی داخلی مورد معامله قرار گرفت.

قیمتهای مورد معامله با خارجیها هر کیلو ۱۳۶ تا ۱۴۰ سنت تحویل مرز های ایران و قیمت پنبه مورد معامله با کارخانه ها کیلوئی ۹۰ تا ۹۶ ریال بوده است.

انجام معاملات تازه

گفته شد مذاکراتی بین چند بازرگان صادر کننده و نمایندگان بازرگانی چند کشور خارجی در جریان است و پیش بینی میشود در روز های آینده مقدار قابل توجهی پنبه با چند کشور خارجی مورد معامله قرار گیرد.

گفت: در حال حاضر بیش از ۵۰ هزار تن پنبه از محصول سال جاری موجود است که مقداری از آن پیش فروش شده است و تدریجا تحویل داده خواهد شد.

نیازمندیهای اقتصادی

معاملات سهام شرکت‌ها

نام شرکت	تعداد سهام معامله شده	قیمت رسمی	قیمت دیروز
بانک بین المللی ایران	۹۰	۱۰۰۰۰	۱۷۴۲۰
یزد باف از محل ۸ در صد	۵۰	۱۰۰۰	۲۷۰۰
سپنتا	۲۰۵۰	۱۰۰۰	۲۰۰۰
بانک ساختمان	۱۳۰	۷۵۰۰	۸۲۸۰
قند ثابت خراسان	۵۰۰	۱۰۰۰	۲۳۱۰
گروه صنایع فلزی ایران	۱۲۰۰	۱۰۰۰	۲۴۴۰
نساجی مازندران	۳۷۰	۱۰۰۰	۱۵۵۰
گروه صنعتی پارس	۲۵	۱۰۰۰	۲۵۰۰
بانک اعتبارات صنعتی	۳۵۳۰۱۶	۱۰۰۰	۱۴۷۰
سیمان فارس و خوزستان	۱۵۵	۱۰۰۰۰	۱۶۰۰۰
ایران و هلند	۴۰۰	۱۰۰۰	۲۱۱۲
سرمایه گذاری بانکها	۲۰۰	۱۰۰۰	۱۰۰۰
سیمان کرمان از محل ۸ در صد	۵۰۰	۱۰۰۰	۱۸۰۰
سیمان شمال	۱۱۶۸	۱۰۰۰	۱۵۴۰
گروه صنعتی ملی (حق تقدم)	۳۰۰	۱۰۰۰	۲۰۰۰
قند شیرین خراسان	۲۶۰	۱۰۰۰	۱۲۵۵
ایران ناسیونال	۱۰۶	۱۰۰۰	۲۷۰۰
سیمان تهران	۲۰۰	۱۰۰۰	۱۷۲۰
بانک تهران	۵۰۰۰	۱۰۰۰	۲۳۵۰

نرخ خرید و فروش ارزهای خارجی در بانکهای کشور

نوع ارز	نرخ خرید بریال	نرخ فروش
یک دلار امریکا	۷۰/۳۵	۷۰/۶۰
یک دلار کانادا	۶۳/۵۰	۶۳/۸۰
یک دلار استرالیا	۸۰/۴۵	۸۰/۸۵
یک لیره انگلیس	۱۳۶/۱۰	۱۳۷/۹۰
یک مارک آلمان غربی	۳۳/۴۰	۳۳/۷۰
یک فرانک سویس	۳۵/۹۵	۳۶/۳۰
یک فرانک فرانسه	۱۴/۳۵	۱۴/۵۵
یکصد فرانک بلژیک	۲۱۴/۶۰	۲۱۶/۴۰
یکصد لیر ایتالیا	۸/۲۰	۸/۰۵
یک فلورن هلند	۳۱/۱۵	۳۱/۴۵
یک کورن سوئد	۱۵/۱۰	۱۵/۳۰
یک کورن نروژ	۱۳/۶۵	۱۳/۸۰
یک کورن دانمارک	۱۲/۲۵	۱۲/۴۵
یک سیلینگ اتریش	۴/۶۵	۴/۷۰
یکصد ین ژاپن	۲۹/۱۰	۲۹/۴۵
یکصد روپیه هندوستان	۸۶۵/۰۰	۸۸۵/۰۰
یک دینار کویت	۲۵۱/۰۰	۲۵۶/۰۰
یک دینار عراق	۲۳۸/۵۰	۲۴۱/۰۰
یک دینار بحرین	۱۸۰/۰۰	۱۸۵/۰۰
یک ریال سعودی	۲۰/۱۵	۲۰/۶۵
یک درهم امارات عربی متحده	۱۸/۳۵	۱۹/۰۰

معاملات اوراق قرضه

نوع ورقه	تاریخ صدور	نرخ بهره (درصد)	بازده (درصد)	نرخ معامله
قرضه دولتی				
۳ ساله	۳۴/۲/۶	۹/۵۰	۹/۲۰	۱۰۰۰۰
۵ ساله	۳۴/۲/۶	۱۰	۱۰/۵۰	۹۹۰۲
۷ ساله	۳۴/۲/۶	۱۰/۵۰	۱۱/۵۰	۹۶۷۳
۷ ساله	۳۴/۲/۶	۱۰/۵۰	۱۱/۴۰	۹۷۰۵
۷ ساله	۳۰/۵/۱۵	۹	۹	۱۰۰۰۰
۷ ساله	۳۲/۶/۱۷	۱۰/۵۰	۱۰/۵۰	۹۹۹۸
۷ ساله	۳۲/۸/۵	۱۰/۵۰	۱۰/۵۰	۹۹۹۷
۷ ساله	۳۲/۱۰/۱	۱۰/۵۰	۱۰/۵۰	۹۹۹۷
۷ ساله	۳۳/۱۰/۱	۱۰/۵۰	۱۱	۹۸۴۴
گسترش				
۲ ساله	۳۵/۶/۱	۹	۱۰/۹۴	۹۹۰۸
۳ ساله	۳۵/۶/۱	۹/۵۰	۱۱/۴۴	۹۷۴۰
۵ ساله	۳۵/۶/۱	۱۰	۱۱/۹۴	۹۴۵۸

آگهی دعوت مجمع عمومی شرکت سهامی خاص مرغداران تهران

بدینوسیله از کلیه صاحبان سهام شرکت سهامی، خاص مرغداران تهران دعوت میشود در جلسه مجمع عمومی فوق العاده شرکت در ساعت ده صبح روز، چهارشنبه سوم اسفند ۲۵۳۶ در محل شرکت واقع، در خیابان شاهرضا شماره ۷۳۱ تشکیل میشود حضور بهمرسانند.

دستور جلسه:
تغییر بعضی از مواد اساسنامه

شرکت سهامی خاص مرغداران تهران

سرمایه گذاری برای تولید مصالح ساختمانی تشویق میشود

نخستین کارخانه تولید بلوکه سیمانی پخته شده، شروع بکار کرد

اولین کارخانه تولید بلوکه های سیمانی که در کوره پخته شده و قدرت مقاومت محصولات آن بچندین برابر بلوکه های سیمانی موجود خواهد رسید کار آزمایش خود را در شمال آغاز کرد.

این کارخانه که بوسیله یکی از شرکتهای ساختمانی بخش خصوصی خریداری و نصب شده است سالانه میتواند بیش از شش میلیون بلوک سیمان پخته شده در اشکال گوناگون برای مصرف در نقاط مختلف ساختمان تولید کرده و ببازار عرضه کند.

بلوکه های سیمانی که در این کارخانه ساخته خواهد شد تحت فشار زیادی قرار گرفته و بعلت پخته شدن دارای قدرت مقاومت زیاد حتی بیش از آجر خواهد بود.

کارخانه مذکور میتواند بلوکه های سیمانی برای سر در و پنجره ها ـ زوایا و گوشه های آتاقها و دیوار های اصلی تولید کند.

این بلوکه ها بصورت مجوف بوده و در عین استحکام سبک است.

خبرنگار ما اضافه میکند که بر اساس یکی از هدفهای مسکن دولت، در سالهای آینده سعی خواهد شد که علاوه بر استفاده بیشتر از امکانات محلی برای تولید مصالح ساختمانی، از مصالح ساختمانی جدید که در خارج امتحان خود را داده است و در ایران نیز میتواند مورد استفاده قرار گیرد بهره گیری کند و بهمین جهت سرمایه گذاران را بتولید مصالح ساختمانی جدید تشویق خواهد کرد.

۷ واحد بزرگ تولیدی در تبریز احداث می شود

تبریز ـ خبرنگار اطلاعات ـ ۷ کارخانه بزرگ صنعتی باسرمایه‌ای معادل ۱۱۱۵ میلیون ریال درتبریز احداث میشود.

یک مقام آگاه دراداره کل صنایع و معادن آذربایجان شرقی با عنوان این مطلب گفت: پروانه تاسیس این ۷ واحد بزرگ تولیدی صادر شده و بزودی بهره برداری از آنها آغاز میشود. این کارخانه ها، مجموعا ۲۲۷ کارگرماهر را جذب خواهد کرد، وبشرح زیر اعلام است:

تولید اجرفشاری باظرفیت ۵ میلیون قالب درسال باسرمایه‌ای معادل ۶ میلیون ریال یک کارخانه تولید مشمع پلاستیکی باظرفیت ۳۰۰ هزار متر مربع درسال و باسرمایه‌ای درحدود ۹۳ میلیون ریال یک کارخانه حوله بافی باظرفیتی معادل ۳۰۰ تن درسال و با ۳۷۰ میلیون ریال سرمایه یک کارخانه آجر ماشینی بظرفیت ۱۵ میلیون قالب درسال ۷۰ میلیون و ۵۰۰ هزار ریال سرمایه یک واحد تولید آجرماشینی بظرفیت ۳۰ میلیون قالب درسال و باسرمایه‌ای معادل ۴۶۰ میلیون ریال، یک کارخانه تولید کابینت و سایر وسائل آشپزخانه باظرفیت ۱۵۰ تن و ۲۰ میلیون و ۸۰۰ هزار ریال سرمایه یک واحد تولیدی انواع مصنوعات ریختگری بظرفیت ۵۰۰۰ تن درسال که قابل افزایش به ۲۰ هزار تن خواهد بود باسرمایه‌ای معادل ۹۵ میلیون ریال.

تولید کارخانه ذوب آهن اریامهر درسال اینده به ۱/۹ میلیون خواهد رسید.

تولید کارخانه ذوب آهن اریامهر در سال آینده به ۱/۹ میلیون خواهد رسید و شرکت ملی ذوب آهن ایران باکتشاف و تجهیز معادن جدید آهن و ذغال سنگ ادامه خواهد داد.

بر اساس ارقام بودجه سال آینده، این شرکت ۶۰۸ هزار و ۱۰۰ تن ذغال سنگ ـ یک میلیون و ۵۰ هزار تن سنگ آهن ـ ۲۷۴ هزار تن مواد غیر فلزی ـ ۶۰۰ هزار تن محصولات نورد شده ـ ۳۰ هزار تن چدن شمش و ۲۴ هزار و ۳۷۰ تن محصولات فرعی و مواد شیمیائی تولید خواهد کرد شرکت ملی ذوب آهن اریامهر به احداث واحد های مسکونی در آریاشهر و نقاط معدنی شرکت ادامه خواهد داد و در تربیت کادر فنی مورد لزوم شرکت و واحد های تابعه آن و اعزام کار آموز بخارج همت خواهد گماشت.

آنچه سونی بشما ارائه میکند بالاتر از امتیازات فنی است

سونی درطول بیش از ۲۵ سال سابقه درخشان خود همیشه دریافتن راههای جدید برای تولیدصدای بهتر پیشگام بوده است . دستگاههای صوتی سونی دارای تمام امتیازات فنی رقبا است . بعلاوه آنچیزی که خود بوجود میآوردوخود کشف میکند. ولی برتری صدای سونی تنها بعلت امتیازات فنی نیست ، بلکه عشقی که سونی بکارخوددارد این صدا را زنده‌تروگرم‌تر میسازدو همین باعث وفاداری عاشقان صدای خوب به محصولات سونی است .

وعاشقان صدای خوب را درهرطبقه میتوان یافت بهمین علت دکهای سونی نیز مانندتمام محصولات سونی دارای تنوعی زیاد است تا بتواند تمام طبقات را راضی کند . اگر شما هم ازعاشقان صدای خوب هستید، با هر مبلغی می‌توانید صاحب صدای خوب سونی شوید .

TC-187

TC-199SD

TC-188SD

TC-229SD

مشخصات دکهای کاست سونی

- دکهای ضبط کاست سونی به موتور DC-Servo مجهزاندکه‌گردش نوارتاسرحدامکان ثابت باشد
- هداف انداف Ferrite & Ferrite برای وسعت زیاد فرکانس ودوام زیاد هد.
- سوئیچ Dolby دالبی بافیلتر مخصوص MPX برای ازبین‌بردن هیس نوار .
- سلکتوربرای استفاده ازهرنوع نوار(فری کرم کرومیوم دیوکساید ـ معمولی)
- برای جلوگیری از خراب شدن نوارخروج آن‌پس ز زدن دکمه بطور اتوماتیک انجام میشود .
- خداکثر تغییرصدا از ۶% تا ۸% درصد

SONY®
برای آنهاکه ازهرچیزبهترینش رامیخواهند

نماینده انحصاری : شرکت تجارتی هالکو تهران خیابان شاه شماره ۲۹۵ تلفن : ۶- ۶۴۸۴۷۵ ، ۶۴۹۵۷۱ ، ۶۶۷۶۹۸۰ ، ۶۶۸۶۵۷۰

دستگاه تهیه استنسیل وترانسپارنسی مدل ۴۵ ساخت ۳-ام

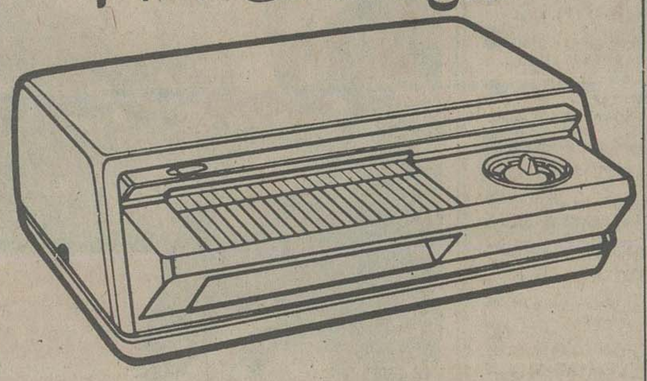

دستگاه تهیه استنسیل مدل ۴۵ با قیمتی مناسب در عرض چند ثانیه

- ترانسپارنسی سیاه و سفید و رنگی برای پروژکتور
- استنسیل برای پلی‌کپی‌های مرکبی یا جوهری
- روکش پلاستیکی برای اسناد تهیه می‌کند
- و قادر به تهیه فتوکپی نیز میباشد

دستگاه تهیه استنسیل مدل ۴۵ ساخت ۳ـام مناسب بودجه و سرمایه شماست

نماینده کل در ایران شرکت شبرنگ
تخت‌جمشید مقابل سفارت آمریکا تلفن ۹-۸۲۸۰۴۵

کشتیرانی ملی آریا

قابل توجه تجار و بازرگانان محترم

ناوگان ملی بازرگانی آریا ورود هفتگی کشتیهای خود را به بنادر خلیج‌فارس به اطلاع میرساند :

۱ـ کشتی آریا روز سفر ۳۳۴ ورودبخرمشهر ۱۸ر۱۱ر۲۵۳۶ بارگیری ازبنادر لیماسون ، لاسپزیا ، مارسی و بارسلونا .

۲ـ کشتی‌اریا ناز سفر ۳۳۳ ورود به‌بندر شاهپور ۲۱ر۱۱ر۲۵۳۶ سپس بنادر بوشهر ـ خرمشهر وبندرعباس بارگیری ازبنادر ،انتورپ، بریمن ، هامبورك ولندن .

۳ـ کشتی «آریاسیم» سفر ۱۲۸ ورود بـه خرمشهر۱۹ر۱۱ر۳۶ وسپس بندر شاهپور بارگیری از بنادر فوکویاما، گیلانك، کابوشینوك و سنگاپور .

ازصاحبان کالا تقاضا میشود جهت اخذ ترخیصه باشعب کشتیرانی‌ملی‌آریا دربنادرتماس حاصل فرمایند .

آریاتهران آریاخرمشهر آریابندرشاهپورآریابوشهرآریابندرعباس
۸۳۳۶۱ـ۶ ۴۷۴۱ ۲۲۰۴۷ ۲۴۵۴ ۴۷۱۱

سینما حافظ: عدالت

سینماکسری: باکره سن تروپه

بسوی تمدن بزرگ

آرزوی بزرگ شاهنشاه ...

تمدن بزرگ یعنی چه؟

بقیه از صفحه ۶

هدفی که من برای ملت خودم درنظر گرفته‌ام، بیگمان هدفی بسیار جاه طلبانه و بلندپروازانه است، ولی هدفی نیست که نیل بدان برای ملت ایران، با امکانات فراوان مادی و معنوی و با سرمایه سرشار روحی و اخلاقی این ملت ناممکن باشد. اگر چنین هدفی از حد متعارف بسیار فراتر میرود، بخاطر آن است که تلاش برای نیل به کمال مطلوبی کمتر ازآن، اساسا شایسته ملت ما نیست. کارنامه چند هزارسال تاریخ و تمدن ایرانی، و نبوغ خلاقه‌ای که از نخستین صفحه این کارنامه تا به امروز وجه مشخص آن بوده است، دلیل روشنی برصحت این اعتقاد است که اگر این نیروی آفرینندگی دوشادوش اراده‌ای راسخ و پشتکاری استوار بکار افتد، پیروزی ما یک الزام تاریخی خواهد بود.

بیست و پنج قرن پیش، ورود شاهنشاهی ایران به صحنه تاریخ جهان راهگشای عصر تازه‌ای در سیر تکامل مدنیت بشری شد. برای چه تلاش امروز ما راهگشای عصر تازه دیگری دراین سیر تکامل نشود؟ و چرا نکوشیم تا بنوبه خود سازنده آن تمدن بزرگ فردا باشیم که میباید درآن بهترین عناصر تمدنهای بشری با یکدیگر درآمیزد و چنین تمدنی را پاسخگوی راستین نیازی کند که دنیای نگران ما آنرا عمیقا احساس میکند؟

صدوپنجاه سال قبل شاتوبریان نویسنده معروف فرانسه در شرح وقایع تاریخ دنیا نوشت: «وقتی که در تاریخ جهان به عصر ایرانی میرسیم». چرا کوشش نکنیم که همین کشور و همین ملت در آغاز هزاره سوم قدم به صحنه «تمدن بزرگ» گذاشته باشد؟ البته نیل به هدفی چنین بزرگ مستلزم ایمان بزرگ، اراده بزرگ، میهن پرستی بزرگ، آفرینندگی بزرگ و تلاش بزرگ است، ولی کدامیک از ما درین باره تردید داریم که ملت ایران میتواند پاسخگوی شایسته‌ای برای همه این نیازها باشد؟

***

تمدن بزرگ یعنی چه؟ یعنی تمدنی که درآن بهترین عناصر دانش و بینش بشری در راه تامین عالیترین سطح زندگی مادی و معنوی برای همه افراد جامعه بکار گرفته شده باشد. تمدنی که درآن دستاوردهای بدیع علم و صنعت و تکنولژی با ارزشهای عالی معنوی و باموازین پیشرفته عدالت اجتماعی درآمیخته باشد. تمدنی که بر پایه سازندگی و انسانیت پی ریزی شده باشد، و درآن هر فرد آدمی درعین برخورداری از رفاه کامل مادی از حداکثر تامین اجتماعی و از غنای سرشار روحی و اخلاقی بهره‌مند باشد. بدیهی است هر ملت و جامعه‌ای در جهان حق دارد در راه نیل به چنین هدفی بکوشد، و ما صمیمانه آرزو میکنیم که چنین تلاشی در هرجاکه صورت گیرد با توفیق کامل همراه باشد، زیرا این تلاشی است که در راه ایفای شریفترین رسالت جامعه بشری انجام میگیرد. ولی تا آنجاکه به ما مربوط است، ما بیش از هر چیز تضمین سعادت و رفاه جامعه ایرانی را درمد نظر داریم. البته اگر «تمدن بزرگ» ما کشش و جذابیتی داشته باشد، باحتمال قوی این تمدن از مرزهایمان خواهد گذشت و درآن صورت این در اختیار دیگران خواهد بود که درباره آن داوری کنند.

در راه نیل به این تمدن بزرگ، ما باید براساس جهان بینی همیشگی ایرانی بهترین اجزاء مدنیت و فرهنگ ملی خویش را با بهترین اجزاء تمدن و فرهنگ جهانی درآمیزیم، و دراین راه از هرگونه تعصب و کوتاه بینی دوری گزینیم. هیچ ملتی، درهیچ مرحله از پیشرفت، نمیتواند خود را از دستاوردهای مادی و معنوی دیگران بی نیاز شمارد، زیرا تمدن بشری اساسا برداد‌وستد مداوم اندیشه ها و دستاوردها پی ریزی شده است. اگر درگذشته مدنیتهائی خواسته‌اند بدور خود دیواری بکشند، این ازمایش همواره با شکست روبرو شده است، ولی البته هرگز چنین ازمایشی از جانب ایران صورت نگرفته است، زیرا درست بعکس، توانائی ویژه این تمدن درآمیزش با تمدنها و فرهنگهای دیگر و در تلفیق بهترین عناصر آنها بمنظور ایجاد ترکیبی کاملتر و جهانی‌تر، همواره عامل پویائی و نیرومندی تمدن ایرانی بوده است، و این همان برداشت تمدن بزرگ ایران فردا نیز هست.

در راه تکامل این تمدن، ما باید درعین اتکاء به ارزشهای مادی و معنوی ملی، از پیشرفته‌ترین پدیده های دانش و فن دیگران و درعین حال از عناصر مدنی و فرهنگی آنان در بهترین صورتی که برای خود مناسب تشخیص دهیم بهره گیریم. مابه عنوان یک ملت هوشمند و رشد کرده، باید دستاوردهای مدنی گذشته و آینده خویش را در اختیار دیگران بگذاریم، ولی ابائی از استفاده از دستاوردهای آنان نیز نداشته باشیم. باید دانش و تکنولوژی پیشرفته جهان صنعتی را بیهترین صورت مورد اقتباس و استفاده قرار دهیم (و البته خود نیز در رسیدن به پایه این جهان و سپس در ادامه راه پیشرفت بهمراه آن، بکوشیم) ولی درهمان حال باید از رسوخ عناصر نامناسب تمدنهای دیگر در جامعه خود و از سرایت آلودگیهای اخلاقی و اجتماعی و سیاسی آنها بدین جامعه جلوگیری کنیم. باید «غرب زده» نباشیم، ولی این مفهوم را مرادف با «دشمنی با غرب» و با هرگونه تجددطلبی نیز تلقی نکنیم. باید فرهنگ ملی را موردکمال توجه قرار دهیم، ولی این امر را با کهنه پرستی یکسان ندانیم. باید بحداعلا «ناسیونالیست» باشیم، ولی این ناسیونالیسم را درصورت مثبت و سازنده آن بخواهیم، و نه درصورت متعصبانه و کینه توزانه‌ای که عاملی منفی است و درعصر خود ما پیروی از آن در بسیار موارد جز ویرانی و مرگ ببار نیاورده است.

***

«تمدن بزرگ» که ما اکنون بجانب آن میرویم، تنها یکی از فصول تاریخ این سرزمین نیست، بلکه شاه فصل این تاریخ است. کمال مطلوبی است که میباید سیر تکامل چند هزارساله تاریخ و فرهنگ ایران بدان برسد، و این حد کمال بنوبه خود سرآغاز دوران تازه‌ای در حیات ملی ما قرار گیرد. همه پیشرفتهای مادی و معنوی این ملت در مسیر چند هزارساله آن، همه دستاوردهای بدیع اندیشه و آفرینندگی ایرانی و همه ارزشهای جاودانی تمدن و فرهنگ ملی، باید اجزاء سازنده کاخ رفیع تمدنی باشند که آینده این سرزمین و مردم آنرا برای همیشه دربرخواهد گرفت.

تمدن بزرگ ایران، بیش از هر چیز از ژرفای تاریخ و تمدن ایرانی، از تمام ارزشها، سازندگیها، آفرینندگیها، کوششها، اندیشه ها، استعدادها، و از حماسه ها و پیروزیهای شکوهمند مادی و معنوی ملت ایران درطول هزاران سال تاریخ مایه میگیرد. لاجرم ریشه های این تمدن را نیز باید دربافت پرشکوه تاریخ ایران و معیارهای جاوید سرنوشت ساز آن جست، زیرا از این پس سرنوشت فرزندان ماجزء جدائی ناپذیر این تمدن خواهد بود.. و فرمان تاریخ چنین خواسته است که ازمیان نسلهای بیشمار ایرانی، نسل امروزی ما آن نسلی باشد که طلیعه درخشان‌ترین دوران تاریخ کشور خویش را شاهد گردد.

این تمدن بزرگ پدیده‌ای نوخاسته و ناگهانی نیست، بلکه برخوردار از پشتوانه استوار همین اصول و معیارهائی است که هویت معنوی جامعه ایرانی، از سپیده دم تاریخ ایران تا بامروز برآنها بنیاد نهاده شده است.

ایران امروز سازنده ایران فردا است، ولی خود وارث ایران دیروز است، وارث حماسه شکوهمند چند هزارساله‌ای است که بیش از دو هزاروپانصدسال آن صورت تاریخ مدون دارد، و این تاریخ برای ما ارزشهائی برجای نهاده است که همه هویت ملی و بافت معنوی و اجتماعی و راه و رسم زندگی ملت ما از آنها مایه میگیرد. هر ایرانی هنگامی که بدنیا میاید، میراثی ازاین ارزشها را که درطول نسلها سازنده سرنوشت او و سپر پولادین موجودیت ملی وی در رویاروئی با ضربتهای سهمگین تاریخ بوده‌اند، همراه دارد تا بنوبه خویش آنها را به نسلهای آینده این سرزمین سپارد. این درسی است که تاریخ به ما و به همه آنهائیکه با تاریخ ما سروکار دارند آموخته است، و درسی است که ازاین پس به فرزندان ما نیز خواهد آموخت.

بیش از دوهزاروپانصدسال است که تاریخ شاهنشاهی ایران بر پایه این ارزشهای جاوید ادامه یافته است، و استمرار این تاریخ که مایه شگفتی پژوهندگان است بخاطر اتکاء استوار آن به همین ارزشها است. مهم نیست که دراین دوران دراز، بارها این کشور مورد سخت‌ترین حمله ها و کشتارها قرار گرفته باشد و بارها ضربات وحشیانه و کمرشکن حوادث هزاران هزار فرزندان آن را قربانی کرده باشد. مهم این است که هیچ یک ازاین ضربتها که هریک از آنها کافی بوده است تا موجودیت کشوری را از صفحه تاریخ محو کند ـ یارای غلبه براین ارزشها را نیافته و دیر یا زود تنها بصورت خاطره‌ای دردناک در تاریخ ایران درآمده است.

چنین واقعیتی درمورد آینده ما نیز بیگمان باندازه گذشته ما صادق است. مفهوم این سخن این است که هیچ تحول و تغییر اصیلی نمیتواند دراین کشور پای گیرد مگرآنکه، با ارزشهای جاودانی و سرنوشت ساز ایرانی هماهنگ باشد.

انقلابی که از پانزده سال پیش در کشور ما آغاز شده، از آن جهت قاطع و پیروز بوده است که پشتوانه استواری ازهمین ارزشهای جاوید دارد، و نقشی که خود من بعنوان طراح و فرمانده انقلاب در پیشبرد آن داشته‌ام، از آن جهت نقشی موفق بوده است که با فرمانهای تغییر ناپذیر این ارزشها هماهنگ است. این نقشی است که ایفای آن از جانب شاهنشاه ایران خواسته آگاهانه ناخودآگاه مردم ایران است، و دراین خواسته همه این مردم از فرمان تاریخ و از اراده نسلها الهام میگیرند. تا وقتی که چنین باشد (و همواره چنین خواهد بود) هماهنگی شاه و ملت ضامن پیشبرد انقلاب و مجری فرمان سرنوشت در ادامه پیروزمندانه راه آن به سوی تمدن بزرگ خواهد بود.

***

تمدن ایرانی ـ که «تمدن بزرگ» ایران فردا کاملترین درخشش آن خواهد بود ـ جلوه‌ای کامل از تمدن شکوهمند آریائی است که از هنگام پیدایش خود در صحنه تاریخ جهان تا بامروز پیوسته تمدنی زاینده و سرشار از زندگی و آفرینندگی بوده است. سیر پیشرفت این تمدن به سوی کمال هرگز متوقف نشده و هرگز نیز فتوری در آن راه نیافته است، و این نمونه‌ای است که در دیگر تمدنهای جهان بیسابقه است.

البته دراین تحلیل من مفهوم اصیل تمدن آریائی را درنظر دارم، و نه تعبیر کوته نظرانه و متعصبانه‌ای از آن را که متاسفانه در دوران پیش از جنگ جهانی دوم و درجریان آن جنگ شاهد آن بودیم، و از بسیاری جهات درست درجهت خلاف اصول اخلاقی و فرهنگی این تمدن بود. از سوی دیگر، احترام و وابستگی عمیق ما به تمدن آریائی به مفهوم نفی تمدنهای دیگر جهان یا دست کم گرفتن ارزشهای آنها نیست، زیرا که درهمه جا و در هرصورت، پیدایش و تکامل یک تمدن مظهر آفریننده‌ای از نبوغ انسانی و جلوه‌ای از ایفای رسالت جامعه بشری در راه کمال است.

اگر ملت ما همواره راه و رسم پیشرفت خود را بسوی کمال در تمدن آریائی خویش جسته است، برای آن است که اصول بنیادی این تمدن پیوندی ناگسستنی با اندیشه و نبوغ سازنده این ملت دارد. وقتی داریوش بزرگ در سنگنبشته معروف خویش خود را «آریائی فرزند آریائی، ایرانی فرزند ایرانی» میخواند، در واقع به همه آن ارزشهای بیشماری مباهات میکند که دو صفت آریائی و ایرانی برای او نماینده کامل آنها است.

تمدن آریائی ـ در مفهوم اصیل آن ـ تمدنی است که برپایه زندگی و آفرینندگی بنیاد نهاده شده است. دراین تمدن روشنائی مظهر والای آفرینش است، زیرا همه زیبائیها و نیروهای زاینده از آن سرچشمه میگیرد. این برداشت اساسی، در تمدن ایرانی که نخستین جلوه تاریخی مدنیت پرشکوه آریائی است (و ازهمین دیدگاه است که «هگل» آنرا «سرآغاز واقعی تمدن جهانی» مینامد) به اوج خود میرسد، زیرا دراین تمدن، فروغ آفریننده سراسر وجود مادی و معنوی هرفرد را دربرمیگیرد تا درآن زیبائیها را از زشتیها و پاکی ها را از پلیدیها مشخص کند، و آنچه را که سازنده و زندگی بخش نیست به قلمرو تاریکی و نیستی سپارد. ایمان به رسالت والای انسانی در راه پیروزی زندگی که شرط آن کوشائی، دلاوری، پاکدلی، جوانمردی، امید، راستی و تندرستی است، در بافت فلسفی و فرهنگی ایران آریائی اساس شخصیت هر ایرانی پاک نژاد است، همچنانکه نیروهای خلاف آن، یعنی بداندیشی، دروغ، ترس، نومیدی، بیکارگی، بیماری، فریبکاری، خودخواهی و دیگر عواملی ازاین قبیل، زادگاه ظلمت و مرگند. برپایه این برداشت، رسالت همیشگی یک ایرانی آریائی دفاع از روشنائی در برابر تاریکی، دفاع از زندگی در برابر مرگ، دفاع از سازندگی در برابر ویرانگری، دفاع از راستی در برابر بیداد است. این همان برداشتی است که در باختر زمین، هوگو «افسانه قرون» خودرا برآن پی ریزی کرد، و نیچه چهره زرتشت «ابرمرد» خویش را ازهمین دیدگاه آفرید، هرچند که این اثر عالی فلسفی و ادبی نیز مانند عنوان «آریائی» در قرن ما قربانی تعبیری نابخردانه قرار گرفته است.

زیربنای اصلی تمدن و فرهنگ ایرانی و همه تجلیات معنوی، فکری، اجتماعی و ادبی و هنری آن، نه تنها در دوران کهن، بلکه درایران اسلامی نیز همین طرز تلقی از رسالت آدمی است، و مسلما این برداشت، زیربنای آن «تمدن بزرگ» ایران خواهد بود که ما مصمم هستیم آنرا بصورت تجلی کامل ارزشهای جاودانی این تمدن و فرهنگ کهن که اصول آنها را ذیلا تشریح میکنم، دراوریم.

در این توصیف، من به توضیحات کلی ولی کوتاهی که از نظر درک فلسفی تمدن بزرگ ایران ضروری است اکتفا میکنم، ولی مسلم است که میباید بررسیها وتفسیرهای خیلی بیشتری از همه این اصول توسط مراکز صلاحیتدار علمی وفرهنگی وخبری کشور وصاحبنظران ایرانی انجام گیرد، تا بکمک این پژوهشها مردم ما بخصوص نسل جوان کشور آشنائی هر چه ژرفتری با تاریخ خود، با میراث سرشار مدنی وفکری خود، با هویت ملی خود، وبا رسالت بشری خود پیدا کنند واز این آگاهی در راه ایفای بیشتر وبهتر وظیفه ای که بعهده گرفته اند بهره گیرند.

***

نخستین ومهمترین این ارزشها، نیروی شکست ناپذیری است که برای ادامه هستی در نهاد ملت ایران نهفته واز این دیدگاه آنرا بصورت دژی تسخیر ناپذیر در برابر نیروی نیستی وزوال درآورده است. از روزیکه ایرانیان نخستین حکومت آریائی تاریخ جهان را بنیاد نهادند تا بامروز هیچ نیروئی امکان غلبه بر این اراده زنده ماندن را که در وجود ملت ایران سرشته شده نیافته است وازین پس نیز نخواهد یافت. اگر از میان همه ملل باستانی، این استمرار شگفت انگیز را در زمینه حفظ هویت ملی بصورتی چنین بارز در نزد ملت ایران میتوان یافت، برای آن است که نیروی «زندگی» که همه مظاهر دیگر سازندگی وآفرینندگی را همراه میاورد، از آغاز خمیر مایه نهاد ایرانی بوده است. کمتر پژوهنده‌ای را در جمع کسانیکه تاریخ ایران را مورد بررسی دقیق قرار داده ودر دستیابی به راز استمرار آن کوشیده‌اند. میتوان یافت که روی این واقعیت شگرف تکیه نکرده باشد. شاید یکی از گویاترین این تحلیلها نتیجه گیری «کنت دوگوبینو» از مطالعات سی ساله او درباره تاریخ ایران باشد که چنین خلاصه میشود: «بررسی عمیق در تاریخ این ملت به من آموخته است که آنهائیکه هوای تسلط بر این سرزمین را در سر بپرورند تلاشی بیهوده میکنند، زیرا دیر یا زود همه آنان از میان میروند وایران همچنان پای بر جا میماند. ممکن است با نیروی زور دست به تجزیه آن بزنند چنانکه بارها زده اند، وممکن است حتی اسم آنرا از آن بگیرند. چنانکه بارها گرفته‌اند، اما پیروزی نهائی همیشه با ایران بوده است، وهمیشه نیز خواهد بود. من هر وقت که به این ملت عجیب میاندیشم سنگ خارائی را بنظر میاورم که سیلابها وطوفانها را از سر میگذراند، وباز سنگ خارا میماند.» در تحلیل همین واقعیت تاریخی یک محقق برجسته دیگر آرتراپهام پوپ، که او نیز تقریبا همه عمر خویش را صرف پژوهش درباره هنر وفرهنگ ایران کرد، مینویسد: «اگر واحد مقیاس را زندگی تاریخی ایران منظور داریم، درین صورت شکوه یونان جزواقعه‌ای افتخار آمیز ولی کوتاه، وعظمت رم جز پرده ای جالب از نمایشنامه جهانی تاریخ نیست. نمودی با نیرومندی وجاودانگی ملیت ایرانی آدمی را در صحنه تاریخ مبهوت میکند. نه تنها تاریخ آسیا، بلکه تاریخ جهان نیز تا زمانیکه منابع این قدرت بدرستی کشف واندازه گیری نشود، ودامنه تاثیر آن چنانکه باید مورد سنجش وبررسی قرار نگیرد، درک ناپذیر خواهد ماند. واقعیتی که در این تاریخ نهفته است بطور روشن این است که ایران فنا ناپذیر است، وگوئی تقدیر چنین خواسته است که سرنوشت ایران تا به پایان با سرنوشت بشریت همگام باشد.»

***

جلوه دیگری از این ارزشهای جاوید، اصالت تمدن وفرهنگی است که قوم ایرانی، هم بنیانگذار وهم نگاهبان تاریخی آن بوده است. این فرهنگی است که از آغاز عمیقا جنبه ای انسانی داشته وپیامی در حد اعلای شکوه وزیبائی همراه آورده است. چه در اصول مذهبی وفلسفی ایران کهن، چه در آئین کشور داری شاهنشاهی ایران، وچه در جنبه های گوناگون اندیشه ودانش وادب وهنر وعرفان ایرانی، این خصیصه انسان دوستی ونیک اندیشی بصورتی تابناک منعکس است. به گفته رنه گرو سه: «مشعلی که در سپیده دم تاریخ در فلات ایران افروخته شده دیگر هرگز خاموش نشده است، ودر پرتو این تابندگی مداوم، ایران توانسته است تمدن انسانی ژرفی را بیافریند که هیچگاه در اصالت آن خللی راه نیافته است».

ادامه دارد

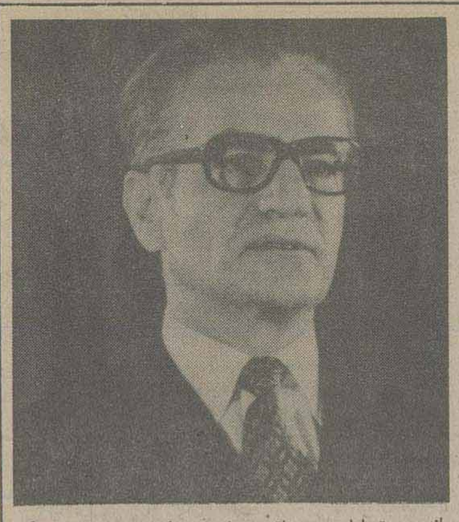

اعصاب خیلی قوی میخواهد تماشای این فیلم

از فردا صبح فقط در

سینما رویال

اثری جنائی و پر قدرت برای قلبهای قوی

زیبا ولی جانی

رنگی
باشرکت:
مارتین
بروکارد
جان
ریچاردسون
سیلویا
سولار

اینست یک مژده بزرگ برای دوستاران فیلمهای خوب هندی که همیشه از ما انتظار نمایش فیلم های بزرگ و قشنگ دارند

از فردا صبح فقط

سینما حافظ

سینمائی که همواره بهترین فیلمهای هندی را عرضه میکند

بیمه ایران

آگهی

شرکت سهامی بیمه ایران به پنج نفر لیسانس وفوق لیسانس حسابداری احتیاج دارد که از طریق مسابقه و مصاحبه انتخاب خواهند شد.
داوطلبان واجد شرایط زیر:
۱ـ حداکثر سن ۳۰ سال
۲ـ انجام خدمت یا داشتن معافیت دائم وظیفه عمومی
۳ـ تندرستی کامل
میتوانند با همراه داشتن فتوکپی مدرک تحصیلی ـ فتوکپی انجام خدمت یا معافیت وظیفه عمومی ـ اصل شناسنامه دوقطعه عکس ۴×۶ حداکثر تا ۲۶ بهمن ۲۵۳۶ به اداره کل کارگزینی این شرکت واقع در خیابان سعدی شمالی مراجعه و ثبت نام نمایند.
م ـ الف ۲۶۲۴۵
شرکت سهامی بیمه ایران

برنامه آینده سینماهای

شهرتماشا ـ ریولی

دو سینمای ممتاز و ۴ ستاره ایران

هر لحظه یک گناه... هر لحظه یک طپش و هر لحظه یک عشق در یک اثر بی همتای فراموش نشدنی از عشق و هوس و حادثه و جنایت شما را به اوج هیجان می کشاند

برنامه سینماها

تماشای فیلمهائیکه با علامت (×) مشخص شده برای اشخاص کمتر از ۱۸ سال ممنوع است

* آلامو ـ رنگی ـ لورنس هاروی
برلیان (۳۹۳۵۳۵) ۹ـ ۱۱ـ ۱ـ ۳ـ ۵ـ ۷ـ ۹
آتشباران مرگ ـ کاراته علیه پدر خوانده
نادر (۳۱۴۷۹۵) ـ۹ ـ ۱۱ـ ۱ـ ۳ـ ۵ـ ۷ـ ۹

* انسان و شیطان ـ رنگی ـ کریستوفرمیجام
بولیدور (۸۹۲۷۳) ۱۱/۳۰ـ۱/۳۰ـ۳/۳۰ـ۵/۳۰ـ۷/۳۰ـ ۹/۳۰

* آدمخور ـ محصول ۱۹۷۸
آسیا (۶۴۲۹۰۹) ۱۱ـ ۱ـ ۳ـ ۵ـ ۷/۱۵ـ ۹/۱۵
باسفیک (۷۵۳۳۱۱) ۱۱ـ ۱/۳۰ـ ۳/۳۰ـ ۵ـ۳۰ـ ۷/۳۰ـ ۹/۳۰

* بابا گلی به جمالت ـ جودوعلیه کاراته
آسمان ابی (۳۴۱۶۶۸) ۹ـ ۱۱ـ ۱ـ ۳ـ ۵ـ ۷ـ ۹

* ببر دریا ها ـ رنگی ـ سوزان جرج
ریولی (۷۵۷۷۷۷) ۱۱ـ ۳/۳۰ـ ۵/۳۰ـ ۷/۳۰ـ ۹/۳۰ ۹/۳۰
شهر تماشا (۹۲۸۶۸۶) ۱۱/۳۰ـ ۱/۳۰ـ ۳/۳۰ـ ۵/۳۰ـ ۷/۳۰ـ

* (×) باکره سن تروپه ـ رنگی آنی فریدمان
کسری (۸۲۶۹۳۹) ۱۰/۳۰ـ۲ـ۴ـ۶ـ۸ـ۱۰

* بر پله های قدیمی ـ مارچلوماستروپانی
شهرقصه (۶۲۷۲۹۰) ۱۱ ۲ـ ۴ـ ۶ـ ۸ـ ۱۰

* بخاطر عدالت ـ رنگی ـ وحیده رحمان
همای (۳۱۱۶۶۹) ۱۰/۳۰ـ ۲/۳۰ـ ۴/۳۰ـ ۶/۳۰ـ ۸/۳۰

* بازی با اتش ـ ۵ نخاله
البرز (۳۰۴۲۵۸) ۱۲ـ۸/۳۰ـ۱۲ـ ۳/۳۰ـ ۷ـ ۸/۳۰

* تب داغ ـ رنگی ـ سونیازانین
ادنون (۳۶۸۱۱۸) ۱۱ـ۱ـ۳ـ۵ـ۷ـ۹

* جنون ۱۸ سالگان ـ رنگی ـ ران هوارد
پلاز (۶۴۴۲۵۵) ۱۱ـ ۱ـ ۳ـ ۵ـ ۷ـ ۹

* جاده ـ انتونی کوئین
سینه موند (۶۴۸۳۲۲) ۱۱ـ ۳ـ ۵ـ ۷ـ ۹

* جرقه باروت ـ رنگی ـ آشوب کمار ـ ریشی کاپور
ایفل (۳۱۱۴۷۷) ۱۰/۳۰ ـ ۱/۳۰ ـ ۴/۳۰ـ ۸

* حرامزاده ـ رنگی ـ گابریلدیتن تن
رویال (۸۲۹۷۸۵) ۱۰ـ ۱۲ـ ۲ـ ۴ـ ۶ـ ۸ـ ۱۰

* خوشگلای دیوانه ـ رنگی ـ انجن.دیگینسون ۹/۳۰ـ ۷/۳۰
سیلورسینی (۶۲۱۲۰۵) ۱۱/۳۰ـ ۱/۳۰ـ ۳/۳۰ـ ۵/۳۰ـ ۵/۳۰ـ

* خشم و تعصب ـ رنگی ـ فخرالدین
اونیورسال (۹۲۶۹۵۳) ـ ۱۱ـ ۱ـ ۳ـ ۵ـ ۷ـ ۹
ایران (۱۶۳۵۴) ۱۱ـ ۱ ـ ۳ـ ۵ ـ ۷ـ ۹
ساینا (۳۵۲۴۴۲) ۹ ـ ۱۱ـ ۱ـ ۳ـ ۵ـ ۷ـ ۹
تیسفون (۸۵۳۳۱۱) ۹ـ ۱۱ـ ۱ـ ۳ـ ۵ـ ۷ـ ۹
پرسپولیس (۸۵۱۰۸۳) ۱۰ـ ۱۲ـ ۲ـ ۴ـ ۶ـ ۸
کارون (۵۵۱۶۵) ۱۰/۳۰ـ ۲/۳۰ـ ۶/۳۰ـ ۸/۳۰
نپتون (۷۶۱۰۳۶) ۹ـ ۱۱ـ ۱ـ ۳ـ ۵ ـ ۷ـ ۹
دریا (۳۴۱۷۴۶) ۹ـ ۱۱ـ ۱ـ ۳ـ ۵ـ ۷ـ ۹

* دختی دور از گناه ـ سینما سکوپ رنگی
اریا (۳۱۹۸۸۴) ۹ـ ۱۱ـ ۱ـ ۳ـ ۵ـ ۷ـ ۹

* دنیای وحشی ـ رنگی ـ مستند
رادیو سیتی (۶۴۳۳۲۰)ـ ۱۵ـ۱۱ـ۳ـ۲ـ ۵ـ۴ـ۷ـ۲ـ۹

* دام برهنه ها ـ رنگی ـ اورسولااندرس
اتلانتیک (۸۹۷۱۷۱) ۱۱/۳۰ـ ۱/۳۰ـ ۳/۳۰ـ ۵/۳۰ـ ۷/۳۰ـ ۹/۴۵
در امتداد شب ـ گوگوش ـ سعید کنگرانی
سانترال (۹۲۸۶۸۶) ۱۰/۴۵ـ۱ـ۱۵/۳ـ ۵/۳۰ـ ۷/۴۵ـ ۱۰
اروپا (۳۰۳۱۷۹) ۹/۳۰ـ ۱۱/۴۵ـ ۲ـ۱۵/۴ـ ۶/۳۰ـ ۸/۴۵
مولن روژ (۷۵۲۹۲۹) ۱۱ـ ۳/۳۰ـ ۵/۳۰ـ ۷/۳۰ ـ ۹/۳۰
شهوند (۳۵۴۰۴۰) ۱۰/۳۰ـ ۱۲/۳۰ـ ۲/۳۰ـ ۴/۳۰ـ ۶/۳۰ـ ۸/۳۰
میامی (۷۵۳۳۲۹) ۹ ـ ۱۱ـ ۱ـ ۳ـ ۵ـ ۷ـ ۹
سیلوانا (۳۶۳۷۷۷) ۹ ـ ۱۱ـ ۱ـ ۳ـ ۵ ـ ۷ ـ ۹
کیهان (۵۴۶۳۶۰) ۹ ـ ۱۱ـ ۱ـ ۳ـ ۵ـ ۷ـ ۹
پاسارگاد (۳۴۲۷۸۲) ۱۰ـ ۱۲ـ ۴ ـ ۶/۱۵ـ ۸/۳۰
توسکا (۵۲۶۵۴۴) ۹ ـ ۱۱ـ ۱ـ ۳ـ ۵ـ ۷ـ ۹
المپیا (۹۲۶۷۹۶) ۱۱ ـ ۱ـ ۳ـ ۵ـ ۷/۱۵ـ ۹/۱۵
آستارا (۲۴۰۲۲) ۱۰/۳۰ـ ۲/۳۰ـ ۴/۳۰ـ ۶/۳۰ـ ۹
گلدیس (۶۲۸۷۱۳) ۱۰ـ۱۲ـ۲ـ۴ـ ۶ـ ۸
شهرقشنگ (۶۴۷۷۷۷) ۱۰ـ۱۲/۱۵ـ۲/۳۰ـ۴/۴۵ـ۷/۱۵ـ۹/۴۵
* داغ ـ رنگی ـ راجش کانا
شهناز (۷۵۴۶۲۶) ۱۰/۳۰ـ ۲/۳۰ـ ۴/۳۰ـ ۶/۳۰ـ ۸/۳۰
* دیوار ـ رنگی شیشی کاپور
مارلیک (۹۶۳۶۱۶) ۱۰/۳۰ـ ۲/۳۰ـ ۴/۳۰ـ ۶/۳۰ـ ۸/۳۰
* راکی ـ رنگی ـ سیلوستر استالونه
دیاموند (۸۲۸۲۰۰) ۱۱/۱۵ـ ۲/۳۰ـ ۵ـ ۷/۳۰ـ ۱۰
* روبینسون و خوشکل و سیاه ـ رنگی ـ زعودی اریا
پارک (۳۱۹۶۳۷) ۹ـ ۱۱ـ ۱ـ ۳ـ ۵ـ ۷ـ ۹
* (×) زالو ـ رنگی ـ جان اسکاردینو
پارامونت (۶۴۸۳۲۱) ۱۱ـ۳/۳۰ـ ۵/۳۰ـ۷/۳۰ـ۹/۳۰
ژاندارک ـ سینما سکوپ رنگی
دروازه طلائی (۳۵۲۱۶۰) ۹ـ ۱۱ـ ۱ـ ۳ـ ۵ـ ۷ـ ۹
* سوپربابا ـ رنگی ـ باب کرین ـ باربارا راش ۹/۳۰
گلدن سیتی (۶۶۳۲۶۹) ۱۱/۳۰ـ ۱/۳۰ـ ۳/۳۰ـ ۵/۳۰ـ ۷/۳۰ـ
* سوته دلان ـ بهروز وثوقی
کاپری (۹۲۸۴۰۱) ۱۱ـ ۱ـ ۳ـ ۵ـ ۷ـ ۹
* سنگام ـ رنگی ـ راج کاپور ـ ویجنتی مالا
لیدو (۹۵۱۵۱۱) ۹ ـ ۱۱ـ ۱ـ ۳ـ ۵ ـ ۷ ـ ۹
چرخ فلک (۹۵۰۵۵۸) ۹ـ ۱۱ـ ۱ـ ۳ـ ۵ـ ۷ـ ۹
* شوخ ترین مرد دنیا ـ سینما سکوپ رنگی
مازستیک (۶۶۸۴۶۱) ۹ـ ۱۱ـ ۱ـ ۳ـ ۵ـ ۷ـ ۹
* طوفان زندگی ـ رنگی ـ آمیتاب بچن
رکس (۳۱۸۴۴۲) ۱۰/۳۰ ـ ۱۲/۳۰ـ ۴/۳۰ـ ۶/۳۰ـ ۸/۳۰
* عشقهای سه بعدی ـ بطریقه سه بعدی
امپایر ((۸۹۳۹۴۲) ۱۱/۳۰ـ ۲/۳۰ـ ۵ـ ۷/۳۰ـ ۱۰
دیانا (۶۴۷۳۶۵) ۱۱/۳۰ـ ۱/۳۰ـ ۳/۳۰ـ ۵/۳۰ـ ۷/۳۰ـ ۱/۳۰
* عقده زن نداشتن ـ سینما سکوپ رنگی ۹/۳۰
پانوراما (۳۴۴۷۵۰) ۹/۳۰ـ ۱۱/۳۰ـ ۱/۳۰ـ ۳/۳۰ـ ۵/۳۰ـ ۷/۳۰ـ
* غریب و اشنا سینما سکوپ رنگی
زارانوس (۵۲۷۹۷۱) ۱۰/۳۰ـ۱۲/۳۰ـ۲/۳۰ـ۴/۳۰ـ۶/۳۰ـ۸/۳۰

* قول مرگ ـ رنگی ـ چارلز بانت
متروپل (۳۱۹۴۱۰) ۱۱ـ ۱ـ ۳ـ ۵ـ ۷ـ ۹
* قول مرگ ـ رنگی ـ چارلز بونت
رنگین کمان (۷۴۵۷۶۰) ۱۰ـ ۱۲ ـ ۲ ـ ۴ـ ۶ ـ ۸
الوند (۳۵۶۵۳۸) ۱۰ـ ۱۲ ـ ۲ ـ ۴ـ ۶ـ ۸ـ ۱۰
* گرگ قرمز ـ گروه خبیث
فلور (۵۲۸۰۹۶) ۹ـ ۱۱ـ ۱ـ ۳ـ ۵ـ ۷ـ ۹
* لورا دختر هوسباز ـ رنگی ـ فرانسیس بلانش
ب. ب. (۸۲۹۶۴۱) ۱۰ـ ۱۲ـ ۲ ـ ۴ ـ ۶ ـ ۸ ـ ۱۰
* لیلی و مجنون ـ سینما سکوپ رنگی
موناکو (۷۳۵۵۹۶) ۹ـ ۱۱ـ ۱ـ ۳ـ ۵ـ ۷ـ ۹

* مرگ ساز ـ رنگی ـ کلینت ایستوود
کریستال (۳۱۷۶۷۵) ۹ـ ۱۱ـ ۱ـ ۳ـ ۵ ـ ۷ـ ۹
* وسوسه های یک زن ـ رنگی ـ مارگارت لی
تاج (۳۱۳۸۶۴) ۱۰ـ ۱۲ـ ۲ـ ۴ـ ۶ـ ۸ ۱۰
* هیولای ماقبل تاریخ ـ سینما سکوپ رنگی
سهیلا (۳۱۶۴۲۴) ۱۰/۳۰ـ ۲/۳۰ـ ۴/۳۰ـ ۶/۳۰ـ ۸/۳۰
مراد (۷۵۳۳۸۲) ۹ـ ۱۱ـ ۱ـ ۳ـ ۵ـ ۷ـ ۹
* سانس انگلیسی
سینما گلدیس ساعت ۱۰ (فارنهایت ۴۵۱)

سینما کریستال: مرگ ساز
با شرکت کلینت ایست

گوناگون

ازخزردیدن کنید

با نرخهای استثنائی مخصوص زمستان

تعطیلات خود را درمحیط آرام و مجلل هتل هایت خزربگذرانید واز بهترین امکانات تفریحی استفاده کنید . و در صورت علاقه میتوانید اوقات هیجان انگیزی در کازینو هتل داشته باشید . پرواز روزانه از تهران به نوشهر با هواپیماهای شرکت پارسار از هم اکنون تا ۱۹ اسفند ماه ۲۵۳۶ :

دوشب توقف ـ درروزهای بین هفته (اتاق دونفره) /۵۰۰ ریال قیمت فوق شامل پذیرائی با نوشیدنی در ابتدای ورود و صبحانه آمریکائی و سرویس میباشد . تلفن رزرو ۸۳۰۴۲۶ و ۸۲۱۱۳۳

غذا های سرشار رابه آنان بدهید
بادام هندی به آنان بدهید

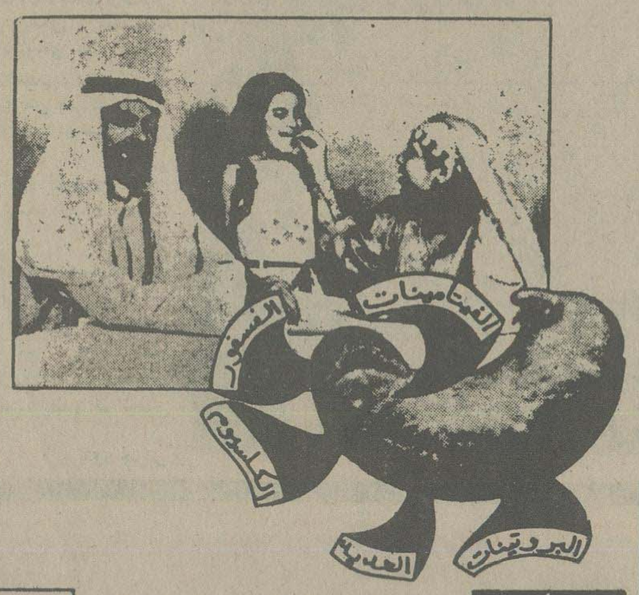

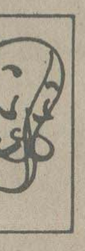

بادام هندی سرشار از پروتئین و ویتامین و آهن و کلسیم و فسفر است. این بادام برای خردسالان و بزرگسالان غذائی است کمبود راسلی و یک وعده غذای سبک و خوبی برای سالمندان بیمرض قند و ناراحتیهای کلیوی مفید است.

آن را بطور خام یا برشته و یا با هر غذائی که ترجیح میدهید میل کنید. بادام هندی پنجاه نیسکه بیش از خصوصیات کلسیم جاری بادام هندی را دارا میباشد و بهمین جهت تغذیه‌های آن افزایش یافته است.

آیا آن را میل کرده اید؟ میل کنید حتما آن را دوست خواهید داشت.

یک نسخه نشریه چگونگی پختن بادام هندی را از جمعیت تقاضا کنید

جمعیت تشویق صادرات بادام هندی «کاشیو» کوشن ـ ۶۸۲۰۱۶ ـ هندوستان

جامعه داروسازان ایران
دعوت برای شرکت در مجمع عمومی عادی

بموجب ماده ۱۱ اساسنامه جامعه‌دارو سازان ایران مجمع عمومی‌عادی ساعت۲بعد از ظهر روز جمعه ۱۲ اسفند ماه ۲۵۳۶ درتهران (خیابان ایران نوین شماره ۱۱۵ تالار کوروش ـ طبقه زیر محل استیجاری‌جامعه)تشکیل میشود .

دستور جلسه :

۱ـ استماع گزارش هیئت مدیره‌واخذتصمیم درباره آن

۲ـ استماع گزارش امور مالی و اخذتصمیم درباره آن

۳ـ تعیین خط مشی مالی و اداری وبرنامه های عمومی جامعه برای دو سال آینده .

۴ـ انتخاب هیئت مدیره

از کلیه همکاران محترم تهران‌وشهرستان‌ها انتظار دارد که در این مجمع شرکت فرمایند . چنانچه بعضی‌از همکاران‌شهرستان‌ها نتوانند حضور پیدا کنند میتوانندبموجب تبصره۱ و۲ماده ۱۳ با دادن وکالتیا ارسال‌رای خود با پست به عنوان هیئت نظارت‌بر انتخابات در رای دادن شرکت فرمایند.مطالعه‌دقیق مواد ۱۱ و ۱۳ اساسنامه جامعه که‌در شماره مخصوص مجله بمناسبت روز داروسازی سال ۲۵۳۶ چاپ شده است موجبات آشنائی بیشتر همکاران گرامی را فراهم‌خواهد ساخت .

هیات‌مدیره جامعه داروسازان‌ایران

آگهی استخدام

دانشکده پزشکی دانشگاه ملی ایران برای تربیت مربی‌جهت‌تدریس وکار در کارگاههای دوره تربیت تکنیسین اپتومتری وابسته بدانشکده پزشکی‌احتیاج باستخدام چند نفر که دارای شرایطزیر باشند دارد:

۱ـلیسانسیه فیزیك ویا ریاضی ویا فارغ‌التحصیل‌دوره‌تکنیسین‌اپتومتری باشند .

۲ـ آشنائی کامل بزبان فرانسه

۳ـ روشن بودن وضع مشمولیت

۴ـ دارای تعهد بهیچ موسسه‌ای نباشند.

از داوطلبانی که دارای شرایط‌مذکور باشند ثبت نام بعمل آمده و پس‌از مصاحبه وانتخاب افرادیکه ارجحیت دارند ازطرف دانشگاه ملی ایران استخدام وبادریافت حقوق‌از دانشگاه ملی‌ایران‌برای گذراندن‌دوره دوساله‌ایکه بورس آن ازطرف دولت‌فرانسه در اختیاردوره اپتومتری وابسته باین دانشکده گذاشته شده بکشور فرانسه اعزام میشوند.

افرادیکه باین ترتیب انتخاب می شوند باید تعهد لازم بدانشگاه ملی ایران بسپارند مبنی بر اینکه‌پس از خاتمه تحصیل‌ومراجعت بایران‌معادل دو برابر مدت تحصیل در انستیتو اپتومتری دانشگاه ملی ایران خدمت نمایند .

داوطلبان میتوانند با دردست داشتن یکبرك فتوکپی شناسنامه ، یك برك فتوکپی آخرین مدرك تحصیلی‌و یکبرك فتوکپی برك تعیین وضع مشمولیت ودو قطعه عکس جهت‌ثبت نام از تاریخ نشراین آگهی‌تا۳۰بهمن ماه ۲۵۳۶ همه‌روزه از ساعت ۸تا۱۲ بدفتر دوره تربیت‌تکنیسین‌اپتومتری واقع در مرکز پزشکی‌جرجانی‌خیابان تهران‌نو،مراجعه‌نمایند تاریخ‌مصاحبه از طرف موسسه مذکور تعیین و به داوطلبان اعلام خواهد شد.

دانشگاه ملی ایران

پاسخ مسئولان به نامه های مردم

مبلغ مکالمه تلفنی صحیح بوده است.

بازگشت بشرحی که درشماره ۱۵۴۸۱ ـ ۳۶/۹/۱۶ آن روزنامه باعنوان صورت حساب ۳۰ هزار تومانی تلفنی برای یک خانه عادی درج گردیده خواهشمند است دستور فرمایند پاسخ زیر را در آن روزنامه چاپ نمایند. براساس بررسی های بعمل آمده ازتاریخ ۲۵۳۶/۲/۶ تعداد ۶۰ مکالمه تلفنی با مشترک تلفن شماره ۹۷۹۳۶۵ از آمریکا بصورت کلکت (مبلغ درمقصد) انجام شده است و همانگونه که استحضار دارند انجام مکالمات تلفنی کلکت براساس مقرارت بین المللی به این ترتیب است که متقاضی شماره تلفن مخاطب را به اپراتور شهر خود می دهد و او ازطریق اپراتور شهر مورد درخواست موافقت مخاطب را با انجام مکالمه کلکت و اینکه پرداخت میزان حق المکالمه بعهده مخاطب می باشد جلب می نماید و بدین ترتیب ارتباط تلفنی متقاضی بامخاطب برقرار می گردد.

بنابراین ملاحظه می فرمایند که کلیه مکالمات انجام شده از آمریکا با مشترک تلفن شماره ۹۷۹۳۶۵ تهران کلکت بوده و مشترک مزبور نیز قبلا موافقت خودرا با انجام مکالمات و پرداخت میزان حق المکالمه آنها که بالغ بر ۲۴۶۳۳۰ ریال می باشد اعلام داشته است.

ضمنا همانگونه که درشرح درج شده نیز گفته شده مبلغ ۴۸۸۳۹ ریال نیز بعلت اینکه درمهلت تعیین شده ازطرف مشترک پرداخت نشده بود درستون بدهی قبلی برگ آبونمان نوشته شده است.

بنابراین براساس موارد گفته شده و نیز لیست پیوست مبلغ محاسبه شده دربرگ آبونمان صحیح بوده و هیچگونه اشتباهی درمحاسبه میزان آن از طرف دستگاه های کامپیوتر شرکت مخابرات ایران بعمل نیامده است.

شرکت مخابرات ایران

**

با استخدام جدید کمبود آموزگار برطرف میشود

درپاسخ مطالبی که درشماره ۱۵۴۶۳ آن نشریه زیر عنوان دانش آموزان روستایی مهاباد ۴۰ معلم کم دارند درج گردیده است باطلاع میرساند:

برابر گزارش اداره آموزش و پرورش مهاباد کمبود آموزگار دربعضی از روستاها با تخصیص ردیفهای جدید و با حذف سپاهیان دانش منقضی خدمت که به اندازه کافی نیز درخواست استخدام نموده‌اند بزودی برطرف خواهد شد.ص

روابط عمومی آموزش و پرورش

**

درصورت وجود ردیف استخدام میشوند

درپاسخ مطالبی که درشماره ۱۵۴۶۱ آن نشریه زیر عنوان «داوطلبان شغل آموزگاری رابلاتکلیف گذاشته‌اند » درج گردیده است باطلاع میرساند:

برابرگزارش آداره کل آموزش و پرورش خوزستان: سپاهیان دانش دخترمنقضی خدمت به دنبال استخدام فارغ‌التحصیلان دانشسراها و مراکز تربیت معلم و به شرط داشتن ردیف حقوقی و نیازروستاها بکار گمارده خواهند شد درحال حاضر گروهی از آنان استخدام شده‌اند و درصورتیکه ردیف حقوقی تامین شود نسبت به استخدام سایرین نیز اقدام خواهد شد. ص

روابط عمومی آموزش و پرورش

**

نحوه پرداخت وام تحصیلی دانشجویان

پاسخ مطلبی که تحت عنوان (مریم حسینی) درشماره ۱۵۴۷۲ مورخ ۳۶/۹/۵ آن روزنامه مندرج بوده باستحضار میرساند.

برابرآئین نامه صندوقهای رفاه دانشجویان ۶۰٪ کل دانشجویان بهره‌مند از آموزش رایگان می توانند از کمک ووام تحصیلی و ۳۷٪ کل دانشجویان بهره‌مند از آموزش رایگان می‌توانند از کمک ووام مسکن برخوردارشوند.

اداره کل اطلاعات و انتشارات و روابط عمومی وزارت علوم

**

دانش آموزان درکلاس درس نمیخوانند

درپاسخ مطالبی که درشماره ۱۵۴۴۶ آن نشریه زیر عنوان «بعلت نبودجادانش آموزان دبستان ابومسلم خراسانی مشهد زیرچادردرس میخوانند درج گردیده است باطلاع میرساند»

دبستان ابومسلم دریکی از مناطق پرجمعیت تبادکان مشهد واقع شده و بعلت افزایش تعداد دانش آموز ناگزیر از ابتدای تابستان سال جاری نسبت به ایجاد کلاسهای جدید اقدام شد ولی با تمام کوششی که بعمل آمد کلاسهای مذکور برای آغاز سال تحصیلی آماده نگردید لذا بمنظور جلوگیری سه نوبتی شدن کلاسها و با توجه به هوای مناسب چند کلاس درس مدتی کوتاه درزیر چادر تشکیل گردید. درحال حاضر چادرها جمع شده و دانش آموزان درکلاسهای جدید مستقر شده‌اند. ث

روابط عمومی آموزش و پرورش

**

دردبیرستان دولتی ثبت نام کنید

درپاسخ مطالبی که درشماره ۱۵۴۳۶ آن نشریه زیرعنوان «جعفرمهدی نیا» درج گردیده است باطلاع میرساند:

برابر گزارش اداره کل آموزش و پرورش تهران دانش آموز مردودی مزین مهدی نیا برای ثبت نام دردبیرستان مرجان تهران ملزم به پرداخت شهریه است و درصورتی که مایل باشند میتوانند دردبیرستانهای دولتی بدون پرداخت شهریه ثبت نام نمایند. ث

مدیرکل اطلاعات و انتشارات و روابط عمومی آموزش و پرورش

**

محل مورد نظر آقای صادقی مشخص نیست

بازگشت بشرح مندرج درشماره ۱۵۴۴۶ ـ ۳۶/۸/۲ نامه آقای باقرصادقی درمورد «معمائی که نمیتوانیم حل کنیم» اعلام میدارد:

برابرگزارش شهرداری منطقه ۸ چون ادرس محل دقیقا مشخص نگردیده و از طرفی نامبرده نیز شناخته نشده خواهشمند است دستور فرمایند درصورت مراجعه مشارالیه را بشهرداری منطقه ۸ پایتخت معرفی نمایند تا موضوع بررسی و اقدام لازم بعمل آید. گ

شهرداری پایتخت

**

در صلاحیت اتاق اصناف است

بازگشت بشرح مندرج در شماره ۱۵۴۶۷ـ ۳۶/۸/۲۸ در مورد وضع اسفناک گرمابه آمل اعلام میدارد

برابر گزارش شهرداری منطقه ۳ موضوع در صلاحیت رسیدگی اطاق اصناف و اداره کل بهداری تهران میباشد، خواهشمند است دستور فرمائید در این مورد با ادارات مربوطه مکاتبه نمایند.گ

شهرداری پایتخت

۱۲۵

از طرف شرکت مخابرات ایران شماره تلفن ۱۲۵ اختصاص به سازمان آتش نشانی و خدمات ایمنی پایتخت داده شده است. متمنی است مراتب را جهت اطلاع شهروندان در آن جریده شریفه درج فرمایند.

شهرداری پایتخت

تلفن های ضروری اطلاعات

- مرکز اورژانس تهران ۱۲۳
- دفتر ارائه اطلاعات مسمومیت ها مرکز اورژانس تهران۶۶۰۵۵۲ـ۶۶۰۵۵۱
- مرکز حمایت مسمومین بنیاد والاحضرت شاهدخت شمس پهلوی ۸۴۱۰۲۰ـ ۸۵۱۰۳۰
- اطلاعات فرودگاه مهرآباد ۶۴۳۰۱۲ـ۶۴۳۹۱۳
- هواپیمائی ملی ایران پروازهای خارجی ۹۱۱۲۳۱۴ـ۹۱۱۳۱۳
- آتش نشانی تهران ۹۵۵۵۵۵ـ۹۵۵۵۵۴ـ۹۵۴۴۴۴ـ ۶۵۵۵۴۵
- آتش نشانی شمیران ۲۷۷۷۷۷۱ـ۲۷۷۷۷۷۲
- اطلاعات راهها ۶۳۷۰۶۰ـ۶۳۲۶۶۳

قبل از حرکت از آماده بودن چراغهای اتومبیل و برف پاک‌کن و وجود وسایر وسائل ایمنی اطمینان حاصل فرمائید.

شرکت ملی نفت ایران جهت خدمت دربهداری و بهداشت شیراز به پزشك عمومی باشرایط زیر نیازمند است :

۱ـ ملیت ایرانی

۲ـ شاغل نبودن درسازمان‌های دولتی‌وابسته بدولت.

۳ـ دارا بودن کارت پایان خدمت وظیفه‌عمومی یا معافیت دائم

۴ـ دارا بودن درجه دکتری پزشکی عمومی.

۵ـدارابودن‌پروانه پزشکی دائم

۶ـ آشنائی به‌زبان انگلیسی

۷ـ حداکثر سن ۴۰ سال.

متقاضیان واجد شرایط میتوانند همراه با فتوکپی مدارك مربوطه ودوبرك فتوکپی‌شناسنامه و۴ قطعه عکس ۴ × ۶ ظرف مدت دوهفته‌ازتاریخ انتشار آگهی از ساعت ۸الی۱۱ صبح روز های شنبه تاچهارشنبه به‌استثناء روزهای تعطیل به اداره استخدام وکاریابی شرکت‌ملی نفت‌ایران واقع درتهران‌ـ کاخ‌شمالی بالاترازبلوار الیزابت شماره ۷۶مراجعه نمایند.

م‌الف ۲۶۱۳۲

کجا برویم

تئاتر

مجلس حلاج

محل اجراء: تئاتر شهر چهارراه پهلوی ساعت ۶/۳۰ بعدازظهر

آرامسایشگاه

نویسنده و کارگردان: بهمن فرسی

با شرکت: علی نصیریان، مهین شهابی، آذر فخر، محمدمطیع، داود آریا و خسروشکیبائی

محل اجراء: تالار ۲۵ شهریور پشت پارک شهر ساعت شروع نمایش ۸ بعدازظهر

غارت

نویسنده: چوئورتن

کارگردان: آشور بانی پال

محل اجراء: کارگاه نمایش چهار راه یوسف آباد کوچه کلانتری

شروع نمایش: ساعت ۸ بعد از ظهر جمعه ها ساعت ۵ بعد از ظهر

جنایت و مکافات

اثر معروف: داستایوسکی

کارگردان: علی رفیعی

تئاتر شهر: چهارراه پهلوی ساعت ۸ بعدازظهر

موسیقی

رسیتال پیانو

بوسیله: المیرا آزاده

با آثاری از: اسکارلاتی، هندل، بتهوون، شومان، لیست تالار رودکی ساعت ۸ بعدازظهر (تالار کوچک)

نمایشگاه

نمایشگاه کتاب

در سالن مطالعه کتابخانه عمومی شماره ۵ در پارک خیام نمایشگاهی از کتابهای ادبیات ترتیب داده شده است

آدرس: خیابان ایرانمهر پارک خیام

نمایشگاه پوستر

انجمن ایران وامریکا نمایشگاهی از پوسترهای هنرمندان ایرانی وامریکایی ترتیب داده است که تاسوم اسفند ادامه دارد ساعت بازدید ۵ تا ۸ بعدازظهر، جمعه هاتعطیل است.

طرح های اردشیر محصص

نگارخانه زند نمایشگاهی از طراحی‌های موش و گربه اردشیر محصص ترتیب داده است.

آدرس: خیابان محمدرضا شاه کوچه چکاوه ساعت بازدید ۱۰تا۱۹

نقاشی های مهری رخشا

گالری سیحون: خیابان عباس آباد خیابان وزراء کوچه چهارم ساعت بازدید ۴تا۸ بعدازظهر

نقش برجسته های احمد سلامت

گالری مس نمایشگاهی از نقش برجسته های مسی احمد سلامت ترتیب داده است. ساعت بازدید ۵تا۸ بعدازظهر آدرس: خیابان پهلوی نرسیده به سینما آتلانتیک کوچه هراز شماره ۷

دو نمایشگاه جدید

موزه های معاصر دو نمایشگاه از کارهای ویکتور وازارلی و هنر صورتگری. شامل کارهای ایرانی و بین المللی ترتیب داده است.

آدرس: پارک فرح خیابان امیرآباد ساعت ۱۱تا۲۰

طراحی و تصویرسازی هنرمندان امریکائی

انجمن ایران و امریکا یک نمایشگاه گروهی از طراحی و تصویر سازی هنرمندان امریکائی در نگارخانه های پوپ و علاء ترتیب داده است. خیابان عباس آباد ساعت ۶تا۸ بعدازظهر.

نقاشی های جعفر روح بخش

گالری شهر: خیابان بزرگمهر شماره ۸۶ ساعت بازدید ۵تا۸ بعدازظهر

نمایشگاه هنر ایران

موزه نگارستان: تقاطع خیابان سپه و کاخ ساعت بازدید ۹تا۱۸ در این نمایشگاه هر هفته یک فیلم مذهبی نمایش داده می شود و همه روز از ساعت ۱۰تا۱۸ برنامه نقالی اجرا می شود.

نقاشی های زمان زمانی

گالری تهران: خیابان عباس آباد چهارراه قصر شماره ۹ ساعت بازدید ۱۰ تا۱۹

نمایشگاه نقاشان معاصر

نگارخانه نیازی نمایشگاهی ازآثار سیزده نقاش معاصر ترتیب داده است.

آدرس: خیابان عباس آباد روبروی سینما شهرفرنگ شماره ۴۳۰ ساعت بازدید ۵ تا۸ بعدازظهر

کاریکاتورهای عمران صلاحی، پرویز شاهپور، بیژن اسدی پور

نگارخانه تخت جمشید: خیابان تخت جمشید ـ نبش بندرپهلوی

ساعت بازدید ۹ تا۱۲ و ۴تا۸ بعدازظهر

موزه

موزه سلسله پهلوی:

کاخ مرمر. ساعت بازدید ۹تا۱۶ پنجشنبه ها تعطیل است

موزه مردم شناسی:

میدان ارک ساعت بازدید ۹تا۱۶ جمعه ها تعطیل است

موزه ملک

بازار بین‌الحرمین ساعت بازدید ۸.۳۰تا۱۲ جمعه ها تعطیل است

مرکز فرهنگی و هنری رضاعباسی:

خیابان کورش کبیر سیدخندان ساعت بازدید: ۱۰تا۱۳ و ۱۵تا۱۸ سه‌شنبه ها تعطیل است.

موزه صبا:

خیابان ظهیرالاسلام ساعت بازدید ۹تا۱۶ پنج شنبه و جمعه عصر تعطیل است

موزه هنرهای ملی:

میدان بهارستان ساختمان مرکزی وزارت فرهنگ و هنر ساعت بازدید: ۹تا۱۶ شنبه تعطیل است.

موزه هنرهای معاصر:

پارک فرح ساعت بازدید: ۱۱تا۲۰ شنبه ها تعطیل است

موزه کاخ گلستان:

میدان ارک ساعت بازدید ۹تا۱۶ جمعه ها تعطیل است

موزه هنرهای تزئینی

خیابان کریمخان زند ساعت بازدید ۹تا۱۶ باستثنای سه‌شنبه ها و روزهای تعطیل

فال فردای شما

- فروردین: همیشه به رؤیا می اندیشید وواقعیت را فراموش می کنید. امروز را به امید فردا، ازدست ندهید.
- اردیبهشت: برای هرموضوع بی ارزش عصبانی می شوید. عصبانیت بی جهت نه تنها اطرافیانتان را می آزارد بلکه سلامت شمارا نیز تهدید می کند.
- خرداد: به زودی شمارا برای انجام یک موضوع مهم به مشورت خواهند خواست. کسی که مورد شور قرار می گیرد مسئولیت سنگینی دارد.
- تیر: قبل از آنکه کاری را انجام دهید، دراطرافش بدقت فکر کنید. ازهرجا جلوی زیان را بگیرید به نفع شماست
- مرداد: ساعات دلپذیری را درکنار خانواده و فامیل خواهید گذراند. پولی که مدتها درانتظارش بودید، بدستتان می رسد.
- شهریور: پاداش دوستان خوب خود را بابداخلاقی و بدرفتاری ندهید و بیهوده آنها رااز خود نرنجانید.
- مهر: درکاری که پیش گرفته‌اید وقتی توفیق می یابید که جزئیات آنرا بادیگران درمیان بگذارید و از آنها کمک بگیرید.
- آبان: کسی که فکر می کنید باشما دشمنی می کند، سعی دارد مشکلات شمارا حل کند به دوستان قدیمی بدبین نباشید.
- آذر: گرفتاری ها پایان می یابد و روزهای خوش باردیگر باز می گردد واین شما هستید، که این بار سعی کنید روزهای خوش را پایدار نگاهدارید.
- دی: منتظر اقداماتی ازسوی یک دوست هستید ولی تاخود دنبال کارها نباشید. نتیجه‌ای که انتظار دارید، نخواهید گرفت.
- بهمن: روزهای پایان هفته را باخوشبختی بپایان میبرید. نامه یا پیامی ازیک دوست قدیمی دریافت می کنید که خوشحالتان می کند.
- اسفند: بجای آنکه گناه شکست های پی در پی خودرا به گردن دیگران بیندازید، برنامه‌های خود را عمیق تر و بامطالعه تر ترتیب دهید.

جدول

ویژه ۹۸۴۷ — عادی ۱۲۱۲۸

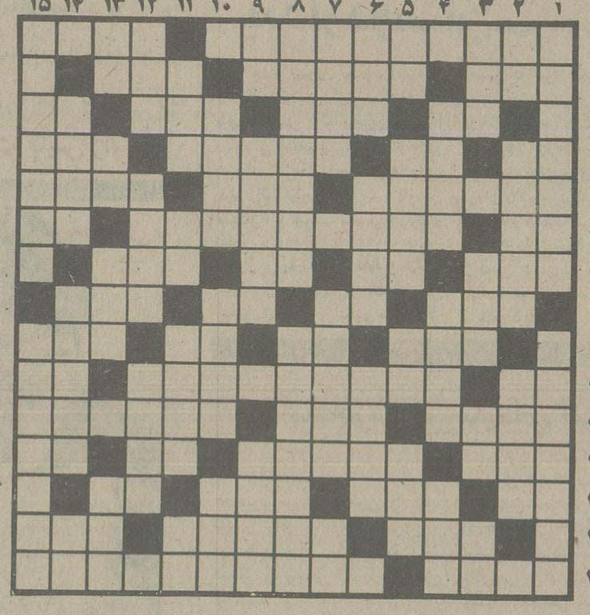

افقی: ویژه

۱ـ کنایه از سپیدی صبح کرده اند ـ بزرگ وبا شکوه

۲ـ پرچم ـ وقت به دنیا آمدن ـ بی همتا در بزرگی ودلیری

۳ـ در همه دلهاست ـ لخت وبرهنه ـ سایه‌اش خوش باشد ـ با آب کباب شود

۴ـ بکشید تا بیاید ـ واحدیست در دارو ـ از صاحب منصبان ارتش ـ امر به آمدن

۵ـ همیشه بجای خود بودنش را توصیه کرده‌اند ـ سالیکه گذشت ـ از مرغانی که سخن میگوید

۶ـ حرف ندا ـ از شهرهای صاحب نام خاور میانه که در پی آزادیش میکوشند ـ ضربه با سر در فوتبال

۷ـ هر فصل کتاب ـ روزیکه گذشت ـ ضمیر مفرد ـ کسیکه به مرض جذام گرفتار آمده باشد

۸ـ از کلمات نفی اروپائی ـ سودن ـ ضمیر متصل ـ کوهی در استان فارس

۹ـ اسیر آن که شوند بلوائی بپا میشود ـ آخرین حرف ـ خالص از هر چیز ـ حرف شرط

۱۰ـ در هم پیچیدن ـ شخص زیرک ودارای شغل سیاسی را گویند ـ فحش وسخن زشت

۱۱ـ از آبهای آتشین ـ به قهرمان دهید ـ از کارهای زشت وسود جویی است در زمانهای تنگدستی

۱۲ـ مجلس مهمانی ـ از مرغان خوش گوشت شکاری که در کویر به شکارش میروند ـ بلی به زبان خارجی ـ میان چیزی

۱۳ـ درجه بلندی وکوتاهی صدا ـ نوعی پارچه است ـ چین وچروک پوست بدن ـ اثر رطوبت

۱۴ ـ به بینی هم میاندازند ـ از شاعران دوره قاجاریه ـ تیر انداختن

۱۵ـ بسیار حمله کننده در جنگ ـ آخرین شرط واتمام حجت خارجی

عمودی: ویژه

۱ـ غذای ملی ایرانیها ـ نوعی جراحی

۲ـ ضمیریست ـ سرخرگ ـ نیرنگ وحیله

۳ـ لاله به دل دارد ـ از معروفترین موسیقی دانان آلمانی ـ زمین ـ آش

۴ـ برآمده ـ سختی کردن ـ جای مشروب خوران آخر شب است

۵ـ ناچیز ـ نامه بر عرب ـ حرفی در زبان موسیقی ـ زرد چوبه

۶ـ طایفه وعشیره ـ گوهر یگانه ـ نرده جلوی ایوان

۷ـ زمانی با آن رفع رو دل میکردند ـ گاهی بلای ناگهانی میشود ـ پرنده خوش پر

۸ـ ورزشی در اب ـ از سکه هائی که زمانی در روسیه رایج بود

۹ـ دانا و خردمند ـ ایمن ساختن ـ شهر معروفی که توت مرغوبی دارد

۱۰ـ لوا است وپرچم ـ حرفی در زبان یونانی ـ زود گذر

۱۱ـ واحدی در ارتش ـ سرای مهر وکین ـ اندازه ندارد ـ دریا

۱۲ـ گهواره ـ نویسنده است وسیاه کننده ـ از پارچه های کم بها

۱۳ـ عرق نیشکر ـ بیشاوندیست ـ از ورزشهای سبک ـ دفعه ومرتبه

۱۴ـ از بدل گرفتنیها ـ رو به پایان است ـ زینت رو باشد

۱۵ـ پدر ختم حجه ـ پیامبری که قصد قربانی فرزند خویش در راه خدا داشت.

عمودی: عادی

۱ ـ جای کارکردن است ـ عضدالدوله دیلمی بر رودخانه کربسته

۲ ـ تردستی در کار ـ در آهنگری بجوئید ـ جای پرنده است

۳ ـ چین و چروک پوست بدن ـ رودی در مصر ـ فلزیست ـ فاصله را میرساند

۴ ـ گاهی برای تحصیل علم نصیب میشود ـ پارچه ایست ـ فلزگلوله

۵ ـ لباس آقایان ـ قسمتی از قطار ـ علامت مفعول صریح ـ بشقاب بزرگ

۶ ـ میدانی در تهران ـ نابود شده ـ زیبا در لفظ تازی

۷ ـ بوی خوش ـ از آنان چشم یاری داریم ـ حرف ندا

۸ ـ برجائی نشسته ـ زمانی مرد اول سیاست اندونزی بود

۹ ـ خسیس پس نمی‌دهد ـ چوبی است سیاه و زینتی ـ رازش بر ملا شده

۱۰ ـ قدش ارزوست ـ صدمه ـ اسباب خانه

۱۱ ـ باد خطرناکی است ـ اشاره به دور ـ زینت یافته ـ از غزال خوشتر است

۱۲ ـ پادشاهی در سلسله اشکانی ـ بر لب شاد نشیند ـ دسته ای از اعداد در علم حساب

۱۳ ـ بالا آمدن آب دریا ـ از رفتنی ها ـ حرف تصدیق ـ بیهوشی

۱۴ ـ بالاترین رنگ ـ معروفترین شهرعربی ـ شکوه از جدائیها دارد

۱۵ ـ فرزند شمشیر لقب گرفته ـ اکنون جز برف و سرما چیز دیگر در آنجا نیست.

حل جدول های شماره قبل

افقی: عادی

۱ ـ از شاعران قرن دهم هجری که از او غزلیات زیبائی باقی است ـ به او اطمینان باید کرد

۲ ـ فعلی است ـ کابینه را چنین کنند ـ گاهی خون چنین میشود

۳ ـ قسمت اعظم بدن از آن تشکیل شده ـ وقتی که لباس بد بایستد ـ در بهار خوش میوزد ـ بستن آن استفاده صنعتی میرساند

۴ـ گیاه شوره زار ـ قورباغه ـ دردی بجان دارد ـ از مکانهای مذهبی

امروز و فردا در تلویزیون ببینید.

توجه: برنامه های زیر، از سوی رادیو تلویزیون در اختیار ما قرار گرفته و روزنامه اطلاعات هیچگونه مسئولیتی در تغییرات احتمالی برنامه ها ندارد.

برنامه اول (یکشنبه)

۱۷:۰۰	اخبار
۱۷:۰۵	کودکان
۱۸:۲۰	اخبار ورزشی
۱۸:۳۰	در استان ما
۱۸:۵۰	در قلمرو حیوانات
۱۹:۲۵	دانش
۲۰:۰۰	مسابقه از هامون تا ارس
۲۰:۳۰	اخبار
۲۰:۵۰	دنیای خبر
۲۱:۱۰	عبور از تاریخ
۲۱:۲۵	با مردم
۲۲:۲۵	بارتا
۲۳:۱۰	اخبار

تلویزیون دوم (یکشنبه)

۱۸:۳۰	موسیقی و تصویر
۱۹:۰۰	اخبار ۱۹
۱۹:۱۰	مجموعه جدید:
۲۰:۰۵	درمحافل هنری
۲۰:۳۰	دنیا در جنگ (قسمت ۱۸)
۲۱:۳۰	اخبار
۲۲:۰۰	درودی، سرودی و بدرود
۲۲:۱۰	تاتر ماه، یا مرگ یا شکسپیر

برنامه بین المللی (یکشنبه)

۱۵:۵۵	اعلام برنامه
۱۶:۰۰	خلاصه اخبار
۱۶:۰۵	بانانا اسپلینز
۱۶:۳۰	خیابان سه سامی
۱۷:۳۰	زورو
۱۸:۰۰	تیله مرمری آبی
۱۸:۳۰	اخبار
۱۹:۰۰	زندگی حیوانات
۱۹:۲۵	سال دو هزار
۱۹:۵۰	روهاید
۲۰:۴۰	فی لیس
۲۱:۱۰	سریال جدید
۲۲:۰۰	اخبار
۲۲:۱۵	فیلم سینمائی

برنامه اول (دوشنبه)

۱۷:۰۰	اخبار
۱۷:۰۵	کودکان
۱۸:۲۰	اخبار ورزشی
۱۸:۳۰	در استان ما
۱۸:۵۰	مسابقه سه سه تا نه تا
۱۹:۰۰	سرزمین ما
۲۰:۰۰	مسابقه قهرمانی جهان در سال ۱۹۷۴ سن مورتیس
۲۰:۳۰	اخبار
۲۰:۵۰	دنیای خبر
۲۱:۱۰	عبور از تاریخ
۲۱:۲۰	آقای مربوطه
۲۳:۰۰	سینمای دوشنبه شب (گالری وحشت)
۲۳:۰۰	اخبار

تلویزیون دوم (دوشنبه)

۱۸:۳۰	موسیقی و تصویر
۱۹:۰۰	اخبار ۱۹
۱۹:۱۰	پلنگ صورتی
۱۹:۳۰	حادثه جویان
۲۰:۰۵	ره آورد
۲۰:۳۰	دارا و ندار (قسمت ۱۸)
۲۱:۳۰	اخبار
۲۲:۰۰	درودی، سرودی و بدرود
۲۲:۱۰	فستیوال فیلمهای آنامانیانی ۱۸۷۰

برنامه بین المللی (دوشنبه)

۱۵:۵۵	اعلام برنامه
۱۶:۰۰	خلاصه اخبار
۱۶:۰۵	گربه استثنائی
۱۶:۳۰	خیابان سه سامی
۱۷:۳۰	سوپرمن
۱۸:۰۰	اخبار
۱۹:۰۰	فضای ۱۹۹۹
۱۹:۵۰	رودا
۲۰:۱۵	فیلم سینمائی
۲۲:۰۰	اخبار
۲۲:۱۵	شفت

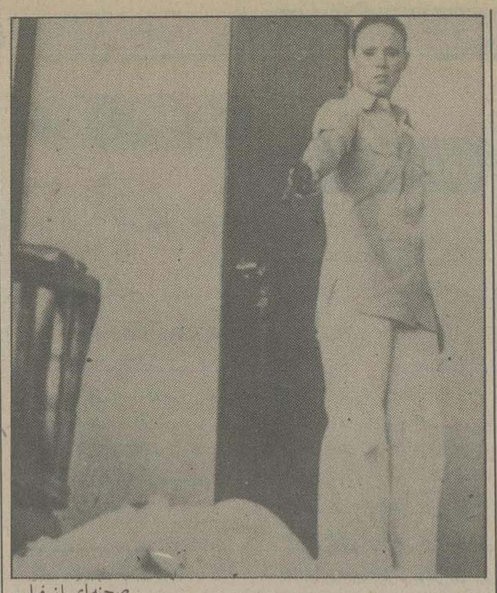

صحنه‌ای از فیلم

یکشنبه سیاه

«جان فرانکن هایمر» که تاکنون در زمینه‌ی تهیه‌ی فیلمهای حادثه‌ای تبحر خویش را نشان داده است اخیرا فیلمی ساخته است بنام «یکشنبه سیاه» که یکی از آثار پرهیجان و پرآنتریک سینماست.

دراین فیلم «رابرت شا. وِیو «مارتاکلر» بازی دارند. از «جان فرانکن هایمر» تاکنون فیلمهای: ترن، سوارکاران، ثانیه ها، کلانتر خشن، ۹۹/۴۴٪ مرگ هفت روز درماه مه، کاندیدای منجوری در تهران نمایش داده شده است.

«شنبی محال» نیزیکی از آخرین فیلمهای این فیلمساز است که در سومین جشنواره‌ی جهانی فیلم تهران نمایش داده شده است.

شب دهم و روز دهم تا ظهر

«دیدار و یاد» قصه واره‌ای است بصورت فیلم که بزودی شبکه اول تلویزیون اقدام به پخش آن خواهد نمود. این فیلم توسط مهدی حسابی و منوچهر قطری فیلمبرداری شده و داستان آن در مدرسه عالی سپهسالار اتفاق می افتد که فیلمساز ضمن نشان دادن این بنای تاریخی به بررسی رابطه‌ی یک طلبه و یک دختر توریست انگلیسی نیز پرداخته است. مدت این فیلم نیمساعت است و تهیه کننده و کارگردان آن احمد هاشمی است، علاوه بر این احمد هاشمی برای مرکز رادیو و تلویزیون فارس فیلمی در دست تهیه دارد بنام «شب دهم و روز دهم تا ظهر» که فیلم مستندی است درباره‌ی شب و روز عاشورا در شهر شیراز. این فیلم نیز بزودی از برنامه سیمای ایران پخش خواهد شد.

سوزان دی

بعداز دوستان...

بعداز تهیه‌ی فیلم «دوستان» ساخته‌ی لوئیس گیلبرت که موجب شهرت انیس الونیا و شون بری شد ساختن فیلمهایی از این نوع در اروپا و امریکا رایج شد که دومین فیلم راتیز لوئیس گیلبرت با نام «پل ومیشل» با شرکت «انیس الونیا» و «شون بری» ساخت. «اولین عشق» ساخته‌ی «جان دارلینگ» آخرین فیلمی است که براساس ماجراهای عشقی دوجوان تازه سال ساخته شده است. نقش این دو جوان را «ویلیام کیت» و «سوزان دی» بازی می کنند. موزیک متن این فیلم ساخته‌ی جان باری است ولارنس ترومن و دیوید قوستر تهیه کنندگان این فیلم هستند. درضمن اشتباه نشود که ماکزیمیلیان شل نیز فیلمی با همین عنوان درچند سال پیش با شرکت خودش و «دومینک ساندا» ساخته است.

دو محجوب در سیمای ایران

نمایشنامه‌ای با عنوان دو محجوب نوشته‌ی «اوزن لابیش» بزودی برای نمایش در تلویزیون یک ضبط خواهد شد این نمایش را «سعید پورصمیمی» کارگردانی می کند.

و درآن رضاکرم رضایی، اسماعیل داورفر، محبوبه بیات و اسماعیل محرابی بازی دارند و «کیوان علایی» کارگردان فنی این نمایش است. «سعید پورصمیمی» علاوه براین نمایشنامه‌ی «جاز» نوشته‌ی «مارسل پانیول» نیز برای نمایش در تلویزیون کارگردانی کرده است.

افعی...

«محمدعلی کشاورز» بعداز نمایشنامه‌ی «تولدت مبارک» نوشته‌ی تهمینه‌ی میرمیرانی «افعی طلایی» نوشته‌ی علی نصیریان را برای تلویزیون تمرین خواهد کرد. دراین نمایش نصیریان، جمشید لایق، مصطفی طاری و هاشم ارکان بازی دارند. این نمایش بطریقه‌ی رنگی ضبط میشود و از تلویزیون یک پخش خواهد شد. محمدعلی کشاورز بعداز «نیویورک نیویورک» ترجیح داده است که بیشتر به کارگردانی بپردازد تا بازیگری.

نگاهی گذرا به برنامه های تلویزیون و رادیو

این تارزان، تاکی نعره میزند!؟

کودکان به روایت کودکان

فکر خوبی است که کودکان بنشینند و بگونه‌ی بزرگسالان گوینده، خبرهای مربوط به همسن و سالان خود باشند و بعد اگر رویداد هنری به انها مربوط میشود به بحث و گفتگو درباره‌ی آن بپردازند. این مهم است که کودک و نوجوان خود در بررسی و تفسیر رویدادهای هنری و اجتماعی سهیم شود. «دنیای تازه» چنین برنامه‌ای است با این فکر که کودکان را از اتفاقات هنری و اجتماعی آگاه سازد. خبرهایی است از کودکان برای کودکان که چند گوینده‌ی خردسال به بیان آن می پردازند.

کودک، وقتی خبرهایی را می شنود که هم سن و سالش بیان می کند، مطمئنا گوش میدهد و اگر این خبرها باو و دنیای او مربوط باشد بهتر و برای او شنیدنی تر است. بحث این هفته «دنیای تازه» گفتگو با «اردوان مفید» پیرامون نمایشنامه‌ی عقاب و روباه بحث مفیدی بود هر چند ناقص. و نقصی که داشت: بگمان من می بایست پیش از صحبت درباره‌ی نمایش موضوع و قصه‌ی آن برای اندسته از کودکانی که نمایش را ندیده بودند گفته میشد تا بحث برایشان جالبتر و شنیدنی تر باشد یا در بحث مسائل کلی بیان می شد تا کودک می توانست از حاصل آن مطلبی بیاموزد. البته قسمتی از نمایش فیلمبرداری شده بود اما چون بی صدا پخش شد نمی توانست برای کودک جالب باشد. اگر آن قسمت با صدا پخش می شد و اردوان مفید درباره‌ی همان قسمت هم صحبت می کرد و یا همان قسمت الگو قرار داده می شد و کلی تر صحبت می شد بویژه درباره‌ی تئاتر که سئوال یکی از بچه ها نیز بود، طبعا حاصل صحبت ها به کودکان مطلبی می آموخت.

همانطور که اشاره شد فکر خوبی است که کودکان خود به بررسی رویدادهای هنری بپردازند و رودررو با هنرمندان به گفتگو بنشینند که دیدیم، در این برنامه بچه ها از دید خود سئوالاتی مطرح کردند که جالب و شنیدنی بود.

دنیای تازه می تواند برنامه بهتری از این که هست باشد و حتی در ان بزبانی ساده مسائل سیاسی و اجتماعی هم برای کودکان و توسط خود کودکان مورد بررسی قرار گیرد از همین طریق با بیان خبر، موجز و مختصر. این وظیفه‌ی مهمی است که نویسنده‌ی برنامه «گیتی وحیدی» بعهده دارد. متاسفانه «معتمدوزیری» در ضبط برنامه دقت بخرج نداده بود و برش های بیجا در طی برنامه ازار دهنده بود.

***

تا کی باید تارزان در جنگلها فریاد زند و بکمک سفید پوستانی بشتابد که سیاهپوستان ازارشان میدهند. و تا کی باید در ذهن بچه ها این فکر را گسترش داد که ارتیسته همیشه «سفیدپوست» است و بدجنسه «سیاهپوست»!

این قهرمان «ادگاررایس برایز» چندین سال مداوم است که از سینما و تلویزیون دست بردار نیست. از سال ۱۹۱۸ که «المولینکلن» در فیلم تارزان و میمون ظاهر شد و در سینمای صامت فریادهای بی صدا کشید تا آخرین تارزان «ران ایلای» خوش قیافه که در تلویزیون فریادهای صدادار کشید، و این فریادها باعث شد که عکسش زینت اطاق و جلد دفتر دخترها و پسرهای دبستانی و دبیرستانی شود و اکنون که تارزان نقاشی شده در اینمیشن تارزان همان عملیات. تارزان فیلمهای زنده را انجام میدهد، فیلمهای بسیاری براساس ماجراهای تارزان برای سینما و تلویزیون ساخته شده است. ماجراهایی که شباهت بسیاری بهم دارند.

همیشه در این فیلمها تارزان سر بزنگاه به نجات دختره می شتابد. یا سفیدپوستانی را نجات میدهد که سیاهپوستان «خبیث!» آنها را گرفتار کرده‌اند و یا اینکه سیاهپوستانی را نجات میدهد که سفیدپوستان «خبیث» آنها را اذیت می کنند، بهرحال فرقی نمی کند قهرمان اصلی یک انگلیسی سفیدپوست باسم «تارزان» است.

در ساختن اینمیشن تارزان هیچگونه ذوق و دقتی بکار گرفته نشده و ماجراها همان مسائل هزار بار گفته شده دیگر فیلمهای تارزان است و نقاشی ها فاقد بدعت و نوآوری در طراحی.

اینمیشن هایی از نوع تارزان، بدمن و رابی، سوپرمن که در تبعیت و پیروی از رسم روز ساخته شده‌اند و سعی در گسترش فانتزیهای گمراه کننده از نوع مرد شش میلیون دلاری و زن اتمی دارند بهیچوجه برای تماشای کودکان مناسب نیستند. و چقدر تفاوت است میان این اینمیشن ها و اینمیشن پلنگ صورتی و کارتونهای والت دیسنی که نیروی تخیل کودک را گسترش میدهند و ذهنیت او را بارور می سازند. حالا دیگر زمان فریاد زدن تارزان «سفید» نیست. زمانه عوض شده است: همه باید فریاد بزنند.

***

... و «بدرودها» چه عنوان قشنگی بود برای برنامه‌ی این هفته‌ی «یاد دیروز» برنامه‌ی علی اصغر طاهری، شنیدنی و بیاد ماندنی. و «من فریاد می زنم که رویاهای سالهای رفته را در سینه دارم» در پایان هر جمعه رادیو ۲ برنامه‌ی خوبی دارد که لذت شنیدنش مروری است برخاطرات گذشته با آهنگ و کلام که «کلام» زیباتر از آهنگ به برنامه اهمیت و اعتبار می بخشد و آهنگ و کلام در برنامه، ترکیبی موزون دارند در بیان تمهایی که انتخابی درست را رساننده است. این هفته «بدرودها» تم زیبا و غم انگیزی بود.

فریدون جیرانی

«جشن نامه»
شورای عالی فرهنگ و هنر

ماهنامه «جشن نامه» که چندی است از سوی شورایعالی فرهنگ و هنر منتشر می شود، نشریه ایست با مطالب فرهنگی، هنری وادبی که در آن رویداد های هنری، فرهنگی، جشن ها و ائین ها بررسی می شوند. چند شماره‌ای که تاکنون بدست ما رسیده است نشان دهنده کوشش و فعالیت گروه کارکنان این نشریه هفتگی است که بهر حال به جشن فرهنگ و هنر متعلق است.

این نشریه زیر نظر پرویز نوری نائینی رئیس قسمت هماهنگی و معاون شورایعالی فرهنگ و هنر منتشر می شود. انتشار نشریه هایی این چنین که در شناسائی فرهنگ این سرزمین میکوشد، گامهای مثبتی است در اشاعه فرهنگ و اداب و رسوم ملی که برای ما ارج و ارزش والا دارند.

پلیس راه میگوید؛

هرگل خنده رضایتی که برلب شما سبز شود یک باغ گل در دل ما میروید.
درجاده باد میآید و شب سرد است، ولی یاد محفل گرم و شاد شما که سلامت بمقصد رسیده اید بیابان را برای ما بهار کرده است. پلیس راه

میشه؟ ... نمیشه!
واقعاً نمیشه گذشت...!

درپارلمان ایران

از : علیرضا شفائی

درحالیکه لایحه اصلاح ماده سوم قانون تامین اعتبارات عمرانی و عمومی کشور با اصلاحاتی از تصویب کمیسیون امور اقتصادی و دارائی شورا گذشت ، تاپس از تایید دوکمیسیون دیگر گزارش آن در جلسه علنی مطرح شود ، دفعه میشودهنگام بررسی شور دوم آن درجلسه علنی‌باتوجه بپیشنهاد «داود فلاح مقدم» نایب رئیس کمیسیون بودجه، اصلاحات تازه‌ای در لایحه خواهند داد .

فلاح مقدم پیشنهاد کرده بود بلایحه اضافه شود : «عوارض گذرنامه برای باراول یکهزار تومان ـ باردوم یک هزار وپانصد تومان و بارسوم دو هزار تومان باشد» . کمیسیون کشور وبودجه‌این لایحه را با اصلاحاتی تصویب کرد واینکگزارش شور دوم آن آماده طرح در جلسه علنی گردید.

تصویب بودجه‌اوقاف، بدون‌بحث وگرفتاری

★ این روزها باطرح بودجه‌کل کشور، به‌جهت رسیدگی تفکیکی بودجه سازمان ها و موسسات وابسته بدولت ستمام مقامات مسئول در بهارستان حضور می‌یابند تابا توضیحاتی که میدهند، وباارائه کارنامه گذشته و برنامه آینده ، بودجه آنها تصویب شود . تقریبا برای کمیسیون بودجه نیز «عادت» شده که‌بودجه‌ای راکم ویاحذف کند ویا حداقل تغییر بدهد. اما امسال برخلاف سال گذشته بودجه سازمان اوقاف بدون سروصدا و معطلی و حتی درگیری ، به‌تصویب رسید. گویا در تصویب بدون بحث و گفتگوی بودجه سازمان اوقاف ، «موی‌سپید» علی فرشچی معاون نخست وزیر و سرپرست سازمان اوقاف ، ارائه کارنامه چند ماه اخیر اوقاف و برنامه هائی که‌در سال آینده برای کاراوقاف وبخصوص برای حج وزیارت طرح شده ،در تصویب بی‌سروصدای بودجه بی‌تاثیر نبوده است . .

تثبیت قیمت برگ سبز چای

درخواست چهل هزار چایکار گیلانی برای تجدید نظر درقیمت‌برگ سبزچای‌باتوجه‌به‌نرخ‌سایر ارزاق ،و محصولات کشاورزی ، که سناتور سرتیپ صفاری و خانم نیره ابتهاج سمیعی همواره پیگیر انجام آن هستند و دکتر یوسف صمدزاده دردوره نمایندگی خود نیز آنرا دنبال میکرداین‌بار ازسوی حاج جعفر قاسمزاده نماینده رودسر نیز مطرح شد. وی گفت ۲۰سال است همین کشاورزان بیش از ۱۵میلیارد ریال به‌خزانه دولت سود رسانده‌اند و حالا میخواهند قیمت برگ سبزچای کیلوئی ۵۰ ریال در مدت سه سال‌تثبیت شود.. اگر مسئولان امر توجه کنند، بااین کارهم محصول چای بیمه میشود وهم چایکاران، باپشت گرمی وبدون‌تحمیل هزینه‌ای به خزانه دولت برای تولید هرچه بیشتر چای‌اقدام خواهند کرد.

وضع آب‌منطقه پل‌دختر ...

وضع آب‌منطقه «پل‌دختر» ازسوی محمدپارسا نماینده‌ملاوی در مجلس شورای ملی، «اسفناک» اعلام شد . این نماینده ازوزیر کشور خواست دراسرع وقت نسبت به‌تصفیه کامل آب آن منطقه اقدام‌لازم معمول شود. وی ازوزارت بهداری نیز درخواست کرد برای ایجاد فوری یک بیمارستان در «پل‌دختر» اقدام کنند. زیرا لزوم‌تاسیس این بیمارستان راهم استاندار تاکید کردوهم مدیر بهداری منطقه ، گزارش داد.

اگرتوجه نشود،نسل ماهی‌ازبین میرود !

محمدعلی ،موزگار نماینده بندر لنگه درخصوص نحوه صیدماهی در خلیج فارس و بحرعمان اطلاعات تازه‌ای داد وگفت‌مردم ساحل‌نشین خلیج فارس و بحرعمان که‌باصید ماهی ارتزاق می‌کنند وغذای خود را از دریا بدست می‌آورند ـ برای اینکه نسل‌ماهی ازبین نرود به‌فکر افتاده‌اند دردریا از «کرکور» که‌نوعی طورسیمی ماهی‌گیری است و بصورت قفس می‌باشد وماهی های ریز ودرشت وارد آن میشوند ولی ماهی های ریز می‌توانند دردریچه های آن‌خارج شوند ـ استفاده کنند. ولی ازچند سال باین‌طرف که‌گاهی طبق قرارداد های منعقده باخارجیان ، صیدماهی بوسیله آنان انجام میگیرد وآنها بوسیله «تورنخی» دروسط دریا به‌صید می‌پردازند. خواص تور نخی یانایلونی این‌است که هرنوع ماهی که به‌آن وارد میشود ، گیرمی‌افتدو بعلت تنگی چشمه های تور، ماهی‌های بزرگ و کوچک درآن باقی میمانند . وقتی تورها را از دریا بالا می‌کشند، ماهی‌های درشت و قابل استفاده را برمی‌دارند و بچه ماهی های مرده را بدریا می‌ریزند . وقتی بچه‌ماهی های‌ریز و کهسن باین‌صورت از بین بروند ـتدریجا زادو ولدهم کم‌شدو دریاخالی ازماهی میشود و نسل ماهی‌منقرض میگردد. محمدعلی آموزگار خواستار شد دردریاهای جنوب هم مانند دریاهای شمال به تکثیر ماهی وافزایش تولید اقدام شود.

عروسی ۱۴۹ ریال
فیلمبرداری رنگی ♡ تشریفات بی‌نظیر استقبال ♡
دیکوته استریوفونیک ♡ سالن‌های مجلل ♡
همگی مجانی ♡ تلفن ۶۶۲۶۲۵

لومبارد بانکینج
(جیرسی) لیمتد

تغییر شماره های تلفن
آزمایشگاه حبیبی
۳۷۳۹۵۳ ـ ۳۷۴۹۴۱

انجمن ادبی سخن‌سنج فردوسی هرهفته روزهای دوشنبه ازساعت ۷الی ۹بعدازظهر دائر است
حاج‌اسدالله طوفانیان

دامپر

دامپر هیدرولیک دوتن و چهارتن با موتور دیزل دویتس
دامپر هیدرولیک ۲/۵ تن با موتور دیزل پتر
شرکت مابیران
تولیدکننده ووارد کننده ماشین آلات راه وساختمان
تهران خیابان ایزنهاور روبروی دانشگاه آریامهر شماره ۶۲۴
تلفن ۹۶۰۴۷۶

چهار خط راگرانتر از ۳ خط میفروشند!

هر صندوق سیگار وینستون چهار خط ۱۰ تا۱۵ تومان گرانتر از نرخ تعیین شده بدست عاملین فروش میرسد .بهمین جهت سیگار فروشهای کنار خیابانی و جعبه‌آینه‌دار ها که‌اتاق اصناف پایتخت‌بر آنهانظارت ندارد این کالارا گرانتر میخرند وگرانتر میفروشند واز سوی دیگرسیگار های وینستون سه خط راکه طرفدار کمتری دارد بانرخ مصوب دراختیار واحد های صنفی میگذارند.

گروهی از عطاران و خواربارفروشان پایتخت به نحوه توزیع سیگار وینستون اعتراض کردند ، آنها میگویند :بمنظور سود جوئی بیشتر عده‌ای دلال ترتیبی‌اتخاذ کرده‌اند که نتوانیم سیگار وینستون‌چهار خط رابه مشتریان عرضه کنیم ، با این که نرخ مصوب سیگار وینستون چهار خط و سه خط برابر است مع‌الوصف سیگار چهار خط فقط بیك عده که‌مبلغ بیشتری بابت هرکارتن میدهند توزیع میشود و آنها نیز این نوع سیگار را فقط دراختیار کسانی قرار میدهند که بدون درخواست فاکتور گرانتر از نرخ رسمی بخرند.

یکی از خواربار فروشان خیابان پهلوی دراین زمینه گفت :نه‌تنها من‌بلکه کلیه خواربار فروشان پایتخت از عرضه سیگار وینستون چهار خط خودداری می کنند زیرا طبق نرخ تعیین شده، مجبوریم سیگار وینستون راهر کارتن ۳۹۰ریال بخریم و ۴۰۰ ریال بفروشیم « هر بسته۴۰ ریال » وبرای هر بسته فقط یك پال‌سود در نظر گرفته‌اند و مانیز دراین مورد هیچگونه اعتراضی نداریم ولی مراکزپخش سیگار حاضر نیستند سیگار وینستون سه خط و چهار خط رابطور برابر بین‌ما توزیع کنند و میگویند سیگار چهار خط نداریم و فقط بایستی سه خط بیریدو آن عده از مراکز توزیع که سیگار وینستون چهار خط رانیزعرضه‌میکنندبرای هرکارتن شش تا ده ریال گرانتر از نرخ تعیین شده میخواهند و میگویند مانیز سیگار چهار خطراگرانتر از نرخ رسمی‌خریده‌ایم.

یکی از آگاهان صنفی در این‌مورد گفت: سالهای متمادی است که شرکت دخانیات ایران هر سال توزیع سیگار را بمزایده میگذارد برنده مزایده بایستی شرکتی باشد که کلیه ضوابط و شرایطی راکه دخانیات تعیین کرده است داراباشد و چندسال است که مرتب شرکت « شبر» در مزایده برنده میشود و پخش سیگار رابعهده میگیرد .

گزارش خبرنگار ما حاکیست هنوز مشخص نشده است که‌آیا شرکت «شبر» باعث گران شدن سیگار چهار خط شده است یاشعب پخش بازار سیاه این‌کالا رابوجود آورده‌اند.

ایرانیهاسال آینده ۲۵ میلیارد عددسیگار دودمیکنند

تولید ومصرف سیگارداخلی سال آینده بازهم کاهش خواهدیافت وازه۱۲ر۵میلیارد عدد سیگار درسال جاری به ۱۱میلیارد عدد میرسد.باید دانست شرکت دخانیات در سال ۲۵۳۵ شاهنشاهی ۱۴ میلیارد سیگار داخلی به‌بازار عرضه کرده بود بموازات کاهش مصرف سیگار داخلی ایرانیها تعدادبیشتری‌ازانواع سیگار خارجی دود خواهند کرد .

این کاهش وافزایش را از برنامه‌ای که شرکت دخانیات ایران‌برای کارخود پیش‌بینی کرده است‌میتوان استنباط کرد ،بموجب این برنامه در سال آینده جمع اراضی زیر کشت توتون ۲۱ هزار و ۶۰۰ هکتار پیش‌بینی شده و با اینکه میزان سطح زیر کشت توتون کاهش یافته است، ولی در برنامه تولید توتون سیگار نسبت به سال قبل کاهشی دیده نمیشود و در سال آینده ۱۶ هزار تن توتون سیگار برداشت خواهد شد. واین امرناشی از افزایش متوسط برداشت ازهرهکتاراست. علاوه‌براین تولیدتوتون‌چپق وتنباکو۳۲۵ تن افزایش می‌یابد ،بدون آنکه سطح زیر کشت نسبت به سال قبل افزایش یابد ، از طرفی خرید توتون توتون برای ساخت سیگار وینستون در سال آینده افزایش می‌یابد که این افزایش نسبت‌به سال‌گذشته نزدیک‌بحدود دوبرابرخواهد بود. خرید توتون‌وینستون در سال جاری سه هزار و ۶۰۰ تن بود و سال‌آینده به شش هزار و ۱۷۵ تن بالغ میگردد .

عرضه سیگار های خارجی

براساس این‌برنامه‌شرکت دخانیات ایران در سال آینده ۱۲ میلیاردعدد سیگار داخلی خواهد ساخت که ۱۱میلیاردعددآن‌ببازارداخلی تحویل میشود و علاوه بر این ۳ میلیارد عدد سیگار وینستون ساخت داخل و ۱۰ میلیارد عددانواع سیگار های خارجی نیز به بازار عرضه خواهد کرد .

بودجه‌شرکت‌سهامی‌دخانیات از۲۳میلیاردو ۹۴۲میلیون‌ریال به ۳۵ میلیاردو ۴۵۱میلیون ریال افزایش می‌یابدو سود حاصله از عملیات نیز از۱۱ میلیارد و ۹۴۹ میلیون و ۸۱۵ هزار ریال به ۱۲ میلیارد و ۵۳۴ میلیون و ۸۱۷ هزار ریال خواهد رسید که از مبلغ مذکور پس از کسر هزینه های مربوط به ذخیره مالیاتی و اندوخته سرمایه‌ای وسود سهام ۸۰ میلیون ریال به درآمد عمومی منتقل میشود که این رقم معادل رقم عملکرد سال جاری خواهد بود .

خروج کارخانه‌از تهران

شرکت سهامی دخانیات ایران‌درسال جاری‌مطالعاتی را آغاز خواهد کرد که کارخانه دخانیات‌را ازتهران خارج کند ، هم‌اکنون این کارخانه در جنوب تهران‌در خیابانی به همین نام دایر است که با انتقال آن ممکن است منطقه مذکور به فضای سبز اختصاص داده شود.

درشهرستانها

اجاره یک خانه‌معمولی در بندرعباس به۱۰هزار تومان رسید

بندر عباس ـ خبرنگار اطلاعات

بندر عباس از لحاظ مسکن یکی از فقیرترین شهر های ایران است ، زیرا تعداد خانه های خالی در این شهر از شمارش انگشتان یکدست‌هم تجاوز نمی کند .

افزایش جمعیتی حدود ۹۵ درصد در سال های اخیر، این منطقه را با کمبود مسکن روبرو کرده است. نبودن مسکن بنوبه خود ایجاب کرده است که انبوهی از مردم منطقه به کپرنشینی روی آورند و بابرپا کردن چادروکپر در اینسو و آنسوی شهر به زیبائی آن لطمه بزنند .اهالی بندرعباس بدلیل تعصبات خاص خود به افراد مجرد اتاق اجاره نمی دهند و بهمین دلیل کرایه یک اتاق در بندرعباس به بیش از ده هزار ریال و کرایه یک خانه مستقل‌و دربست معمولی تا یکصد هزار ریال رسیده است .مهمانخانه هاوهتل های این شهر نیز سراسر سال مملو از مسافر است. سود جویان در اطراف خط کمربندی بندر عباس اتاق هائی ساخته‌اند که کرایه روزانه آنها حدود یکهزار ودویست ریال است و مسافرینی که در مسافرخانه ها اتاقی گیر نیاورده‌اند ناگزیر باین اماکن روی میاورند . از عمدمدلائل کمبود مسکن در بندر عباس ، هجوم روستائیان به شهر ، افزایش مستمرد کارگران ، افزایش بهای مواد اولیه ساختمانی ، گرانی زمین و مسائلی از اینست است. کمبود مسکن مردم را واداشته است تا در گوشه و کنار شهردست بایجاد خانه های خشت و گلی بزنند و چون این خانه ها فاقد نقشه و کروکی مناسب است بزودی ماموران برای احداث یک خیابان یا کوچه تعدادی‌ازاین خانه ها راتخریب میکنند .

آب ' درآبادان تصاعدی شد

آبادان ـ خبرنگار اطلاعات :

افزایش نرخ تصاعدی آب از ۲۰۰ متربه‌بالا، درآخرین نشست اخیر انجمن شهرستان آبادان تصویب شد. در این نشست که بریاست «نشان» و با حضور مهندس عزیزی رئیس سازمان آب و فاضلاب آبادان تشکیل شده‌بود،همچنین باوصول مبلغ ۲۰۰ ریال حق انشعاب آب وفاضلاب موافقت شد .

مهندس عزیزی با اشاره به‌علت افزایش نرخ‌آب‌گفت: در سال جاری سازمان آب با ۸ میلیون تومان کسری‌حقوق ماهانه کارکنان خود مواجه است ، حقوق سالانه کارکنان این سازمان حدود ۱۲ میلیون تومان است ، که در صورت عدم افزایش نرخ‌آب پرداخت مقداری از آن مقدور نیست .

تاسیس دانشکده کشاورزی ودامپروری در اردبیل قطعیت یافت

اردبیل ـ خبرنگار اطلاعات

تاسیس دانشکده کشاورزی و دامپروری اردبیل که از سه سال پیش حالت مبهمی بخود گرفته بود، قطعیت یافت‌و دکتر عباس میرعارفین یکی از استادان دانشگاه آذرآبادگان که اخیرا به‌عنوان مسئول امور تاسیس این دانشکده و نماینده تام‌الاختیار دانشگاه تبریزدرنقل‌وانتقال اراضی‌اهدایی برای دانشکده اردبیل برگزیده شده ، در جلسه انجمن شهراردبیل اعلام کردکه چنانچه ساختمان تاتمام دانشکده تا ۱۵ روز دیگر تکمیل شود، در نیمه اسفند ماه آگهی پذیرش دانشجو از سوی دانشکده در شرف تاسیس اردبیل انتشار خواهد یافت.

انجمن شهر اردبیل درجلسه‌ای که با حضور جنتی فرماندار این شهر تشکیل داده بود، قبال خواستهای نماینده تام‌الاختیار دانشگاه آذرآبادگان تعهد کرد که با همکاری شهرداری ، ساختمان دانشکده را ۱۵ روزه تکمیل و تحویل دهد .

این ساختمان که از چهار، پنج‌سال‌پیش برای استقرار شهرداری در بهترین نقطه شهر ساخته شده ، به عنوان مکان موقت برای دانشکده کشاورزی و دامپروری اردبیل خواهد بود ، و ساختمان اصلی دانشکده در انتهای خیابان دانشگاه ومزرعه نمونه دانشکده در زمینی واقع‌درامدروستای «ملاباشی» ایجاد میشود .

دانش آموز درستکار ۶۵ هزار ریال پول رابه‌صاحبش برگرداند

سمنان ـ خبرنگار اطلاعات

یک دانش آموز سمنانی‌که مبلغ ۶۵ هزار ریال پول پیدا کرده و آنرا از طریق‌شهربانی این شهربه‌صاحبش برگردانده بود ، مورد تشویق مدیر کل آموزش و پرورش سمنان‌و سرپرست شهربانی استان قرار گرفت .

دانش آموزدرستکار جواد شاهی نام داردو در دبیرستان خدمات « علامه حایری‌سمنان» درس میخواند .

بحرینی مدیر کل آموزش‌و پرورش‌استان‌سمنان وسرهنگ شاهدوست سرپرست شهربانی استان ،پس‌از آگاهی‌ازصداقت این دانش آموز به دبیرستان خدمات « علامه حایری» رفتند و ضمن قدردانی از جواد شاهی ، هدایایی به اودادند.

نرخ چای در قهوه‌خانه‌های آستارا ، ۵ ریال شد !

آستارا ـ چای در قهوه خانه های شهر آستارادو نرخ پیدا کرد و برای نخستین بار،یکی از قهومخانه های بزرگ این شهر ، صرف چای را بصورت سلف سرویس درآورد!

طبق گزارش خبرنگار « سیار» اطلاعات ، نرخ‌هراستکان بزرگ چای برای مسافران در قلب شهر آستارا ۵ ریال‌شده است در حالی که افراد بومی بابت یک استکان چای، ۲ریال به قهومخانه‌داران پرداخت میکنند .

ماموران اتاق اصناف آستارا ، در برابر « یک بام‌ودو هوایی» نرخ چای بی‌تفاوتی بیشتری کرده‌اند .

خبرنگار مامی‌افزاید :گوآنکه نرخ چای درقهومخانه های مستقر در راه های کشور ۵ ریال میباشد ،اما افزایش این نرخ در داخل شهر آستارا، تازگی دارد ، و اصولا در شهرستان های کشور بیسابقه است .

تاسیس «مینی‌بوس رانی» در بروجرد

بروجرد ـ خبرنگار اطلاعات

برای اولین‌بار درایران، شرکت مینی‌بوس‌رانی در بروجرد تاسیس میشود.

این شرکت در نخستین گام، با۲۵ مینی‌بوس شروع بکار میکند . کرایه مینی‌بوس‌هابرای مسافران در آینده نزدیك تعیین و اعلام میشود.

طرح تاسیس شرکت مینی‌بوس‌رانی در بروجرد، در جلسه اخیر انجمن شهر به‌تصویب رسید و ۵ مسیر اصلی رفت‌وآمد مینی بوس‌ها نیز اعلام شد.

ارتباط تلفنی بوشهر با اروپا وآمریکا

بوشهر ـ خبرنگار اطلاعات

بین بندر بوشهرو دو قاره اروپا وامریکا ارتباط‌مستقیم تلفنی برقرار میشود .

هم‌اکنون کلیه دستگاه های ارتباطی لازم برای برقراری تماس بااروپا و امریکا توسط مهندسین و کارشناسان در بندر بوشهر نصب شده است و بزودی ارتباط تلفنی برقرار میشود.

شکل مردم «بابائیان» مضاعف است

★جاری شدن سیلاب در پی ریزش باران در تهران ، همانقدر برای مردم طبیعی‌شده که برآمدن و فرو رفتن‌خورشید برایشان طبیعی است . در شهری که شبکه فاضلاب‌ندارد، وجویهای باریکش هم همواره، مملو از زباله‌ای است که مردم بی‌مبالات میریزند و پاره‌ای‌از مامورین شهرداری در جمع ـ آوری آنها اهمل میکنند ،جز این چه انتظاری میتوان‌داشت، بایدگفت ازاین جهت وضع مردم تعدادی از خیابان ها و محلات تهران بدتر از دیگران است ، زیرا اگر در سایر محله ها جوی آبی هست که‌بهر حال سیلاب را طی چند ساعت‌عبور میدهد ، در خیابان هائی چون خیابان بابائیان‌ـجنوب غربی تهران ـ بواسطه فقدان جوی آب، سیلاب مدتها سطح‌خیابان را می‌پوشاند، و عبور ومرور مردم را مشکل میکند. عکس که دیروز از خیابان بابائیان گرفته شده ـ نشان دهنده این‌واقعیت است .

بالابر

دیزلی، برقی، بنزینی
بظرفیتهای ۱۲۰ الی ۵۰۰ کیلوگرم
شرکت مابیران
تلفن ۹۶۰۴۷۶

نیازمندیها
۳۱۱۲۲۷
۳۱۲۴۱۳

طرح تهیه کارت شناسائی وتعویض شناسنامه‌ها

بررسی نهائی طرح تهیه کارتهای‌شناسائی و شناسنامه های جدید درثبت احوال کشور تا۱۶ اسفند سال جاری پایان مییابد ، و بدنبال آن مرحله دوم اجرای قانون ثبت احوال و کامپیوتری شدن دستگاه ثبت احوال کشور آغاز خواهد شد.

بموجب قانون جدید ثبت احوال کشور که در حدود یك سال و نیم پیش از تصویب مجلسین گذشته کلیه‌شناسنامه های فعلی توسط ثبت احوال جمع آوری‌و کارتهای‌شناسائی جدید جایگزین آن خواهند شد.

بهمین جهت گروه های مختلفی از سوی این سازمان به روستاها و شهر های دور ـ افتاده اعزام میشوند تا باتهیه عکس‌و آمار های دقیق ازکلیه افراد ایرانی ، مقدمات صدور کارتهای هویت جدید رافراهم آورند.

قانون ثبت احوال دو نوع کارت شناسائی برای افراد پیش‌بینی کرده‌است اول برای کسانی که سن آنهااز ۱۵سال کمتر است و دوم آنهائی که سنشان بیش از ۱۵ سال می باشد.

بموجب ماده ۴۳ این قانون سازمان ثبت احوال کشور مکلف است باتعیین مهلت‌های معین و از طریق انتشار آگهی توسط وسائل ارتباط جمعی از مردم بخواهد که به ترتیب گروه سنی‌بماموران ثبت‌احوال محل اقامت خود مراجعه کنندو طی آن هویت و وقایع حیاتی زندگی خویش رابا ارائه مدارك لازم اعلام و شناسنامه نمونه جدید را دریافت دارند.

اشخاصی که در مهلت های تعیین شده‌درآگهی ثبت‌احوال ماموران رااز داشتن‌شناسنامه مکرر یابهره‌برداری‌ازشناسنامه غیر ودریافت شناسنامه‌موهوم و بالاخره استفاده از شناسنامه ایرانی بداشتن تابعیت‌خارجی، مطلع سازند از تعقیب‌ومجازات معاف خواهندبودو الا پس از پایان مهلت های تعیین شده مشمول مجازات‌های قانونی می باشند.

ضمنا سازما ثبت احوال کشور بموجب‌ماده ۴۶ موظف است پایان مهلت تعویض شناسنامه هرگروه سنی رابا آگهی در وسائل ارتباط جمعی باطلاع عموم برساند، به این جهت پس‌ازانتشارآگهی مزبور شناسنامه های سابق آن‌گروه سنی بی اعتبار است و هر ـ گونه سند مربوط به آنها از دسترس خرج و در اختیار بایگانی راکد گذاشته می ـ شود .

در ماده ۳۵قانون جدیدثبت احوال نیز آمده است که‌برای افراد ایرانی ظرف سه ماه پس‌از رسیدن به سن، ۱۸سال تمام شناسنامه‌صادر خواهدشد. بنابراین افراد مذکورمکلفند، که باتسلیم عین یا المثنی برك ولادت و عکس ۱۸سالگی خود از ثبت احوال محل‌اقامت خویش درخواست صدور شناسنامه کنند در شناسنامه مورد نظر شماره شناسائی محل و تاریخ تولدبه‌طور دقیق شناسنامه تام، نام‌خانوادگی و جنسیت دارنده شناسنامه ـ محل و تاریخ تولد به طوردقیق تاهو شماره شناسائی‌و محل صدور شناسنامه پدرو مادر ـ وقت تجدید شناسنامه و در صورت امکان گروه‌های اصلی خون همچنین‌نام‌و نام‌خانوادگی و امضاء مامور صدور و مهر اداره و شماره سری‌شناسنامه ـمحل اقامت‌و محل مخصوص ثبت ازدواج و طلاق و یامرك زوج و زوجه نیز ولادت و مرك فرزندان و بالاخره صاحب شناسنامه اثر انگشت ـ قید شماره و محل صدورشناسنامه سابق همراه باعکس و نشانی محل سکونت پیش بینی شده است .

صاحب شناسنامه های اولیه باید پس‌از آنکه به سن چهل سالگی تمام رسید ظرف سه ماه با در دست داشتن عکس همان سال برای تجدید آن مراجعه کند.

بدین ترتیب باکامپیوتری شدن سیستم ثبت احوال‌کشور و تعویض شناسنامه هابسیاری از دوباره‌کاریها نظیر گرفتن المثنی های پی‌در پی جلوگیری میشود و هر فرد ایرانی‌دارای یك کد مخصوص خواهد بود که با دادن آن شماره به کامپیوتر کلیه مشخصات‌مربوط به آن فرد دراختیار سازمان ثبت احوال قرار میگیرد.

به گفته مقام های سازمان ثبت احوال در سال جاری‌حدود یك میلیون نفر برای دریافت المثنی و تبدیل شناسنامه‌های کهنه و فاقد عکس به ادارات ثبت احوال مراجعه کرده‌اند که درآینده کارتهای‌شناسایی طوری تهیه خواهدشد که به آسانی قابل تعویض و یاپارگی نخواهدبود.

اطلاعیه‌سازمان‌سنجش آموزش کشور

دربارهٔ

تاریخ‌ومحل توزیع کارتهای‌ورودی‌ومحل اجرای‌امتحان‌زبان‌اعزام دانشجوبه‌خارج از کشوردربهمن‌ماه۲۵۳۶شاهنشاهی

به اطلاع کلیه‌داوطلبانی که دارای‌شرایط مندرج در اطلاعیه رسمی سازمان سنجش آموزش کشور بوده ومدارك کامل خودرا درمهلت مقرر به سازمان مذکور ارسال داشته‌اند میرساند که باید در تاریخ پنجشنبه ۲۷ر۱۱ر۳۶ برای‌دریافت کارت ورودبه‌جلسه‌امتحان شخصا بادر دست داشتن‌شناسنامه عکس دار (یا مدرك عکس دار قابل قبول دیگری) باتوجه به‌حرف‌اول نام خانوادگی به ترتیب زیر به محل های تعیین شده رجوع کنند:

۱ـ ترتیب‌وساعت توزیع‌کارت‌ورودی‌براساس حرف اول‌نام خانوادگی
«الف تاش ازساعت ۸ر۳۰ تا۱۳ ـص تا ی‌ازساعت ۱۴ تا۱۹»

۲ـ محل‌های توزیع برای داوطلبان حوزه های مختلف:
اهواز ـدانشگاه جندی‌شاپور،دانشکده‌ادبیات واقع درامانیه
تبریز ـ دانشگاه آذرابادگان
تهران‌ـ دانشگاه تهران، واقع درخیابان شاهرضا
شیراز ـدانشگاه پهلوی، خوابگاههای باغ ارم
مشهد ـ دانشگاه فردوسی، اداره تربیت‌بدنی دانشگاه، واقع درخیابان اسدی (کوهسنگی)

۳ـ محل امتحان درهر حوزه روز توزیع کارت به‌اطلاع داوطلبان خواهدرسید .

۴ـ یادآوریهای مهم:

الف ـ برای داوطلبانی که حوزه‌امتحانی‌خودرا تعیین نکرده بودندباتوجه‌به‌نشانی داوطلب‌ارفاقا از طرف سازمان سنجش آموزش کشور حوزه امتحانی تعیین و مراتب تلگرافی به‌نامبرده اعلام شده است ، اینگونه داوطلبان منحصرا باید به حوزه‌ای که‌ابلاغ شده‌جهت‌دریافت کارت‌وشرکت درامتحان رجوع کنند.

بـ عده‌ای از داوطلبان گواهی اشتغال به تحصیل درسال آخردوره‌متوسطه نظام قدیم‌ویادر سال چهارم نظام‌جدید راارسال نداشته‌اند، به‌این گروه ازداوطلبان ابلاغ شده‌است تابرای دریافت کارت ورودی بادردست داشتن گواهی لازم به حوزه توزیع کارت مراجعه کنند، بدیهی است در صورت عدم تسلیم گواهی مذکور کارت ورودی به‌آنان داده نخواهد شد.

پـ دانشجویانی که‌دربهمن‌ماه۳۶فارغ‌التحصیل شده یامی شوند وگواهی لازم‌راارسال نداشته‌اند باید گواهی فراغت‌ازتحصیل خودرا درهنگام دریافت کارت ورودی ارائه دهند.

تـ برای دانشجویانی که‌واجدشرایط شرکت درامتحان مذکور نبوده‌اند ویاطبق مدارك ارسالی درخردادماه ۳۷ از دانشگاهها‌و موسسات‌آموزش عالی فارغ‌التحصیل خواهند شد کارت ورودی صادر نشده ومراتب از طرف‌سازمان سنجش آموزش کشور نیز به‌آنان ابلاغ شده‌است . این قبیل‌ازداوطلبان باید ازمراجعه‌به حوزه‌های توزیع کارت‌خودداری کنند.

ثـ برای دانش‌آموزانی که‌درسال پنجم نظام قدیم ویادرسال سوم‌نظام‌جدید به‌تحصیل‌اشتغال دارند کارت ورودی صادرنشده‌است این‌قبیل از دانش‌آموزان باید ازمراجعه به‌حوزه های توزیع کارت خودداری کنند.

جـ افرادی که‌مدعی شده‌اند که‌در حال اقدام برای‌گرفتن معافیت پزشکی یا تکفل هستند باید درهنگام دریافت کارت ورودی مدرکی حاکی از اینکه تاتاریخ‌برگزاری امتحان(۲۸ر۱۱ر۳۶)غیبت نداشته‌اند از اداره‌وظیفه عمومی دریافت‌و به مسئولین مربوط تسلیم دارند، درغیر اینصورت کارت‌آنان داده‌نخواهد شد. م‌الف۲۶۴۳۴

سازمان سنجش آموزش کشور

۴ متهم اختلاس در بانک صادرات تحت تعقیب قرار گرفتند

بابررسی دفاتربانک صادرات توسط حسابرسان بانک ، پرده از روی ۱۹و نیم میلیون‌تومان اختلاس برداشته شد .

رئیس شعبه خیابان زرتشت (بانک صادرات ایران) بنام «خسروزاده‌مجید» متهم استکه با همکاری یکی از کارمندان بانکو دو نفراز دوستان‌دوران تحصیل خود بنام رحمت‌الله معانی‌خواه و غلامحسین‌نجیبی مبلغ ۱۹۵ میلیون ریال ازبانک اختلاس کرده‌اند .

این عده شرکتی بنام «شرکت تایکار» که‌بکار خرید وفروش زمین و ساختمان و وارداتو صادرات اشتغال دارد تاسیس کردند. رئیس بانک متهم است که با استفاده از موجودیت این شرکت حسابی بنام شرکت در بانک افتتاح کردو بااستفاده از اعتباری که در اختیار شرکت قرارداد اقدام به برداشت و اختلاس کردند.

رئیس‌بانک همچنین باصدور چک بنام «شرکت تایکار»در یکی از شعبات بانک صادرات موفق به دریافت ۱۹۵میلیون ریال از شعب بانک شد . این عده باپولهای دریافتی ۵۰ در صد از سهام شرکت «اتلاس» راکه بکار استخراج معدن و تولید صنعتی مشغول است خریداری کردند.

بدنبال بازرسی دفاتر بانک توسط حسابرسان‌بانک صادرات پرده از روی ۱۹۵ میلیون ریال اختلاس برداشته شد .

بانک صادرات ایران شکایتی علیه مسئولین امر بدادسرای تهران تسلیم کرد .

بدنبال‌شکایت‌بانک پرونده‌ای در این‌مورد تشکیل و برای رسیدگی بیشتر به بازپرسی مستقر در اداره آگاهی ارجاع شد .

«سهامی» بازپرس مستقر در آگاهی پس از مطالعه پرونده دستور دستگیری متهمان‌اختلاس را صادر کرد .

در جاده گرمسار ۱۲ تن کشته ومجروح شدند

★ اتوبوس مسافربری برای فرار ازبرخورد با دو اتومبیل که در وسط جاده تصادف‌کرده بودند، از مسیر خود منحرف شدو واژگون گردید

در اثربرخورد ۲ اتومبیل و واژگون شدن یک‌اتومبیل در جاده خراسان ۴۰ کیلومتری گرمسار بیش از ۱۲تن کشته و مجروح شدند .

اتومبیل پیکان سواری ۴۴۱۳۳ تهران ۲۲ که با ۲ سرنشین ازگرمساربه‌طرف تهران در حرکت بود در۲ کیلومتری پاسگاه ایوانکی با وانت نیسان ۱۱۵۱ شاهرود ـ۱۱بشدت‌برخورد نمود و در لحظه‌اول حادثه یکی از سرنشینان سواری پیکان و یک سرنشین وانت کشته شدند .

در همین وقت اتوبوس مسافری ۴۵۳۹۳ ـ کرمانشاه که از تهران به طرف‌گرمسار میرفت با مشاهده صحنه تصادف و بخاطر برخورد نکردن با صحنه تصادف از مسیر خود منحرف می‌شود ولی کنترل اتوبوس‌ازاختیار راننده خارج و پس‌ازگذشتن از شانه خاکی‌جاده‌وبرخورد به تپه‌کنار جاده واژگون گردید در این حادثه تعدادی از مسافرین بشدت مجروح شدند که ۴ نفر ازمجروحین به بیمارستان شیر وخورشید زعیم و ۶ نفر دیگر از آنها همراه با راننده اتومبیل سواری پیکان به بیمارستان فیروزآبادی انتقال یافتند .

راننده اتومبیل پیکان‌در بیمارستان‌بعلت‌شدت‌جراحات وارده فوت‌شدو بعلت‌نبودن تخت‌خالی ۴نفراز مصدومین نیز به بیمارستان های رضا پهلوی و رضاشاه کبیرمنتقل و تحت معالجه و درمان‌قرار گرفتند . حال چند تن از مجروحین وخیم است .

حادثه از طریق مامورین پاسگاه ایوانکی به‌دادسرای تهران گزارش و اجساد به پزشکی قانونی منتقل شدند.

قتل برسر تصاحب ۴ سینی طلای یك گدای پیر !

★ پیرمردی که‌در یکی‌از مساجد اصفهان تریاك می‌کشید ،پرده ازاین قتل‌دیرینه برداشت.

اصفهان ـخبرنگار اطلاعات

متهم بقتل پس‌از پنج سال گریز ، هنگام تریاك‌کشی در یکی از مسجد های اصفهان دستگیر شد.

وی‌مهدی هادی‌زاده‌نام داردکه چندی قبل هنگام تریاك کشیدن باچهار معتاد دیگر دریکی‌از مساجد اصفهان توسط ماموران انتظامی شهربانی اصفهان دستگیر شدو درتحقیقاتی که از سوی ایزدی‌دادیار دادسرای اصفهان بعمل‌آمد پرده از راز یك‌جنایت دیرینه نیزبرداشت واظهار داشت :

پنج سال قبل هنگامی که باتنی‌چند از دوستانم‌سرگرم مشروب‌خواری بودم پیرمرد گدائی سرمیزما آمدو تقاضای پول کرد،ما ازاو دعوت کردیم‌که کمی مشروب‌بنوشد .پیر مردگداکه براثر نوشیدن مشروب مست‌کرده بود گفت که چهار سینی طلا داردو آنها را مخفی کرده‌است .

من و دوستانم برای بهچنك آوردن سینی ها اورا به خلوتگاهی بردیم و با افروختن آتش زیر دوپایش او را تحت شکنجه قرار دادیم که محل‌سینی‌ها رانشان دهد، اماپیرمرد زیر شکنجه جانسپرد. وی‌آنگاه اظهار داشت :

دوستانم پس‌از بقتل رساندن پیرمرد بدام افتادند که هم‌اکنون نیز دوران محکومیت خودرا میگذرانند ،اما من موفق‌به فرار شدم.

مهدی هادی‌زاده پس‌از تکمیل پرونده باقرار قانونی روانه زندان شد.

حوادث کوتاه

مرگ راننده‌و کمك‌راننده

رفسنجان ـکامیون بنزشماره ۱۵۷۴۳ ـتهران‌درجاده کرمان‌ـ رفسنجان باتانکرشماره ۱۲۸۵۹ تهران ـالف بشدت برخورد کرد .

دراین حادثه راننده وکمك راننده کامیون که هنوزشناسایی نشده‌اند ، کشته شدند.

جوان‌معتاد ،درگذشت

شیراز ـ جوان ۲۲ساله معتادی بنام منصور هوشمندبر اثر افراط درمصرف موادمخدر در خیابان «شاهچراغ» شیراز جان سپرد .

جسد جوان معتاد بپزشکی قانونی حمل شد تا پس از انجام تشریفات لازم بخاك سپرده شود .

خودکشی

مشهد ـ جسد دست بسته و حلق‌اویز شده یک کارگر ۳۰ ساله خارجی بنام شاه‌محمد در نزدیکی «فراگرد» مشهدپیدا شد .

شاه‌محمد کارگر یک کوره آجرپزی بود و جسدش در حالی توسط ماموران پاسگاه ژاندارمری «خلق‌اباد» پیداشد کهبا یک تکه شال حلق آویز شده و دستهایش نیز از پشت بسته بود .

جسد به پزشکی قانونی مشهد انتقال یافت .

دختر ۱۳ساله خودکشی کرد

ترکمانچای ـ دختر ۱۳ ساله‌ای بنام نازی شهسواری‌در روستای «ورزقان» ترکمانچای باخوردن سم دچار مسمومیت شد وقبل‌از رسیدن به‌بیمارستان جانسپرد .

گفته می‌شود نازی براثر ناراحتی های خانوادگی خود را کشت .

گمشده

علی اصغر غفوری افشاری ۱۷ ساله فرزند کاظم ازتاریخ ۱ر۴ر۳۶ در تهران خبری ازوی نیست هرکس اطلاعی‌ازنامبرده دارد خواهشمنداست‌به شهرزی جوانمرد قصاب کوچه ۶ متری ابراهیمی پلاك ۲۳ خبر دهد.

آـ۱۵۳۳۱

مصطفی ضـ بطیان ۱۳ساله‌فرزند عباس دو ماه است خبری از وی نیست هرکس اطلاعی از نامبرده دارد تقاضا میشود به آدرس خیابان آیزنهاور، مقابل وزارت کار پلاك ۴۱۸ منزل امیدوار تلفن۹۵۹۲۳۰ خبردهد

آـ۱۵۳۳۷

شهناز تهرانی طلاق گرفت

شهناز تهرانی‌و شوهرش در روزهای آغاززندگی‌مشترك

دادخواست طلاق شهناز تهرانی هنرپیشه فیلمهای‌فارسی صبح دیروز به شعبه ۴۶دادگاه حمایت خانواده ارجاع شد و چون شهناز و شوهرش برای طلاق توافق کرده بودندبدادگاه بدون در نظر گرفتن وقت به ریاست آقای شیبانی تشکیل جلسه داد.

شهناز تهرانی و جمشید فرزنده که ۶سال قبل با هم ازدواج کردند در حال حاضر دارای یك دختر ۲ سال ونیمه هستند . روز گذشته این دو در دادگاه حاضر شدند وعلت جدائی خودرا بیان کردند .

شهناز تهرانی حاضر شد مهریه‌اش راکه ۵ سکه‌پهلوی بود بشوهرش ببخشد و بدین ترتیب دادگاه پس‌از شنیدن سخنان زن‌و شوهر گواهی‌عدم سازش رابرای آنها صادرکرد واین زوج بلافاصله برای جدائی بدفترخانه اسنادرسمی رفتند .

شوهر شهناز نیز موافقت کرد که فرزندشان نزد«شهناز» بماند.

زدوخورد در دادسرا

شهناز تهرانی ، هنرپیشه فیلمهای فارسی که همراه همسر خود برای تقاضای‌طلاق به‌دادسرای تهران آمده بود، با همسرش زدوخورد کرد.

بدنبال اختلافی‌که ازچندی قبل بین شهناز تهرانی و همسرش بوجود آمدتصمیم به طلاق وجدائی گرفتند.

صبح دیروز شهناز تهرانی وهمسرش برای تقدیم دادخواست طلاق‌به دفتر دادگاه های شهرستان به دادگستری رفتند.

در محوطه‌مرکزی دادگستری بگومگو و مشاجره شدیدی بین شهناز تهرانی‌وهمسرش‌روی‌دادکه چندلحظه بعدبه‌زدوخورد کشید.

شهناز تهرانی و همسرش پس‌از مداخله مردم از هم جداشدند وشهناز درحالیکه به‌شدت عصبانی‌بودورقه‌دادخواست رابه دفتر دادگاه شهرستان تسلیم‌کرد.

مردی درخانه‌اش با ۲۰ ضربه کارد بقتل رسید

★ قاتل با کارد آشپزخانه سر مقتول را ازتنش جدا کرد و سپس جنازه‌اش را در حیاط‌خلوت خانه انداخته و متواری میشود

جسد خون آلود مردی که با۲۰ ضربه چاقو به‌قتل رسیده و سرش‌راازتنش جدا کرده‌اند در خانه مسکونیش پیداشد .

جسد مرد ۵۵ ساله‌ای بنام احمد ابری بعد از ظهر روز گذشته درحیط خلوت‌خانه‌اش واقع در کوچه عظیمی خیابان بهشت پیدا شد . جسد در حالیکه تمام نقاط بدنش‌براثر ضربه های چاقو تکه‌تکه شده و سرش را بریده‌اند بعد از ۴۸ ساعت کشف گردید .

بعد از ظهر دیروز نوه‌مقتول که جهت رنك آمیزی اطاقها به این خانه رفته بود برای‌پیدا کردن یك پیت خالی به حیاط خلوت خانه می‌رود که درآنجا با جسد غرقه بخون پدر بزرگش روبرو میشود .

حادثه رابه مامورین کلانتری ناحیه ۱۴ تهران اطلاع داده مامورین بلافاصله به‌محل‌اعزام و تحقیقات وسیعی را جهت شناسایی قاتلو علت یاانگیزه این قتل شیوع میکنند .

یکی از همسایگان مقتول اظهار داشت که روز قبل‌یك نفر را که‌موهای بلندی‌داشت دیده است که وارد منزل‌احمد میشد قاتل ابتدا احمد را در آشپزخانه به قتل رسانده و سپس جسدش رابه حیاط‌خلوط خانه کشانده و متواری شده است اثر پای خون آلودقاتل نشان آن است که وی پابرهنه وبی‌سروصدا به مقتول حمله نموده و پس از کشتن وی محل حادثه را ترك کرده تحقیقات در مورد شناسایی و انگیزه قتل از طرف مامورین ادامه دارد مقتول که دارای همسر و چند فرزند میباشد از چند شب قبل در خانه بوده و خانواده‌اش در منزل دخترشان مهمان بودند در تحقیقاتی که از اقوام وی بعمل آمده اظهار داشته‌اند که‌هیچگونه درگیری باکسی نداشته و نمیدانند به چه علتوی رابه‌قتل‌رسانده‌اند.

سرقت درشمال شهر نوازندگی درجنوب شهر

جوان معتادی که روز هادر شمال سرقت میکرد و شبها درخانه های جنوب شهر به نوازندگی میپرداخت در دادگاه محکوم به زندان و پرداخت جزای نقدی شد.

این جوان‌که‌محمد فرج‌الزاده نام دارد حدود یک سال قبل دستگیر شد وهنگام دستگیری ۴۴۰ گرم حشیش‌نیز باخود حمل میکرد .

وی دربازجوئی های‌مقدماتی به‌هشت فقره سرقت درخانه های شمال شهر اعتراف کرد و ماموران اموال مسروقه را از قبیل تلویزیون وفرش با نشانه هائی که از سارق گرفته بودند به صاحبان آنها پس دادند.

محاکمه‌محمد فرج‌الزاده‌روز شنبه این هفته به ریاست‌مهدی اعتمادی در شعبه اول دادگاه جنائی مرکز برگزار شد و در پایان دادرسی ، محمد به‌چهار سال زندان جنائی درجه دوو پرداخت ۲۲ هزار تومان جزای نقدی محکوم شد .

۲نفر درراه قم کشته و۷ نفر مجروح شدند

قم‌ـ خبرنگار اطلاعات

طی یك‌حادثه رانندگی که‌در ۲۰کیلو متری قم‌ـتهران، رخ‌داد ، ۲نفر کشته شدندو ۷ تن بسختی آسیب دیدند.

حادثه از برخورد اتومبیل بنز۱۲۸۴۶ تهران ـب،برانندگی نورالله باقری که‌با۳ سرنشین ازیك جشن عروسی عازم‌تهران بود با اتومبیل پیکان ۷۵۷۶۲ تهران ـج، برانندگی نجف رستمی که چهار سرنشین داشت ، رخ‌داد. دراین حادثه دو وسیله نقلیه بشدت درهم کوبیده شدند. درنتیجه حسین ورزنده یکی‌از سرنشینان بنزو راننده پیکان کشته شدند. مجروحین حادثه که قاسم کارآموز، حسن کبیری ، نورالله باقری، بیژن،پروین‌و سعیدرستمی ، عفت شهپری نامدارندد بیمارستان کامکار قم بستری شدند.

درنتیجه انحراف به چپ درجاده : ۲ برادر،درمیان آهن پاره‌هاجان باختند

اهواز ـ خبرنگار اطلاعات

دو برادر ، در یک حادثه رانندگی در راه بهبهان ـ اهوازکشته‌شدند.

کشته شدگان فریدون و فریبرز اسماعیلی ـ راننده‌و سرنشین ـ اتومبیل ب.ام.و ۱۵۵۷۷ ـ تهران ل بودند که در برخورد اتومبیلشان با تریلر ۲۷۴۳۹ ـ تهران۱۴ جان خودرا از دستدادند.

این دو برادر از بهبهان به اهواز می‌رفتند و تریلر برانندگی علیرضا شادیان ، از سوی مقابل درحرکت بود .

پلیس راه اهوازـسربندر علت حادثه راانحرافبه‌چپ از سوی راننده اتومبیل تشخیص داد .

آگهی مناقصه

سازمان ملی پرورش استعداد های درخشان سرویس ایاب و ذهاب‌دانش‌آموزان و کارکنان خود را در تهران بشرح زیر بمناقصه میگذارد .

۱ـ علاقمندان شرکت در مناقصه باید پانصد هزار ریال ضمانت نامه بانکی ضمیمه پیشنهاد خودنمایند.

۲ـمبلغ پیشنهادی بایستی برای اجرت کارهر اتوبوس و مینی‌بوس مشخص وتعیین گردد.

۳ـ شرکت کنندگان در مناقصه میتوانند همه روزه(باستثناء ایام تعطیل)در ساعات‌اداری به‌امور اداری سازمان واقع‌دربلوار الیزابت‌روبروی وزارت کشاورزی مراجعه وپس‌از دریافت برك مشخصات وشرایط عمومی پیشنهادات خود راتنظیم‌وتا آخر وقت‌اداری‌روز شنبه۲۹ر۱۱ر۳۶ درپاکت لاك‌ومهرشده بدفتر سازمان بااخذ رسید تحویل نمایند.

۴ـ شرکت‌کنندگان‌درمناقصه‌باید برك مشخصات راامضاء ومهر نموده بهمراه ضمانت‌نامه بانکی ضمیمه پیشنهاد خود نمایند.

۵ـ سپرده نفرات دوم‌وسوم تا انعقاد قرارداد با برنده مناقصه در سازمان باقی خواهدماندچنانچه نفر اول ازتاریخ‌ابلاغ کتبی سازمان‌ظرف مدت یك‌هفته از انعقاد قرارداد خود داری نماید سپرده اوبنفع سازمان ضبط خواهد شددرصورتیکه نفر دوم وسوم‌نیز حاضر بانعقادقرارداد نشوند سپرده آنان نیز بنفع سازمان ضبط میشود.

۶ـ پیشنهادات رسیده درساعت ۱۱صبح روز یکشنبه ۳۰ بهمن ماه ۳۶ باحضور کمیسیون مربوطه بازو قرائت خواهد شد. حضور پیشنهاد دهندگان درجلسه مناقصه‌آزادخواهد بود.

سازمان ملی پرورش‌استعداد های درخشان

اعتراف‌متهم بقتلی که‌پس از ۱۳ سال فرار دستگیرشد :

بخاطر دوقالی، برادرزنم ودائی اوراکشتم وگریختم

سیرجان ـخبرنگار اطلاعات

متهم به قتلی که پس از سیزده سال ، در سیرجان دستگیر شد اعتراف کرد که زن برادر خود ودائی او را در پی اختلافی‌که بر سر دو قطعه قالی داشتند به قتل رسانده است .

متهم بقتل ، « فرهنك‌خاموش» فرزند «محمدتقی » است که سیزده سال قبل بیست‌وهشتم اسفند ماه ۱۳۴۳ در روستای هشتگرد کرج «رقیه » زن‌برادر خودو دائی او « غلامعلی‌نخبه» راکشت وفرار کرد.

«فرهنك » طی این سیزده سال در شهر های شیراز و بندر عباس زندگی‌و کاشیکاری میکرد . گاهگاهی‌به«سیرجان» میرفت. چندروز پیش با پیدا شدن ردپائی از فرهنك ، در سیرجان ، یك مامور آگاهی از تهران برای دستگیری وی به سیرجان اعزام شد و با همکاری ماموران شهربانی این شهر «فرهنك خاموش » رادر منزل زنی بنام « ربابه قرائی» دستگیر کردند.

«فرهنك » هنگام دستگیری منکر نام اصلی خود شد اما پس‌از جستجوی خانه «ربابه» مدرکی بدست آمد که بنام «فرهنك خموش » بودو عکس «فرهنك » در آن مدرك دیده میشد.

«فرهنك خاموش » پس از پیداشدن این مدرک ، گفت : «سیزده سال قبل برای‌مطالبه دو قطعه قالی که ارث پدرم بود ، در هشتگرد کرج به خانه برادرم رفتم . چون«رقیه» زن برادرم از دادن قالی ها خودداری کرد و به‌من پرخاش نمود ، از خانه بیرون آمدم و پس‌از خوردن مقداری مشروب در یك کافه به‌خانه‌برگشتم . اینبار زن برادرم از پشت سر بایك بیل به من حمله کرد . من عصبانی شدم و با دو ضربه چاقو او را کشتم . دائی اورا نیز که به هواداری از زن برادرم برخاست و بمن گلاویز شد باچاقو کشتم و فرار کردم . »

فرهنك خاموش

پرونده این قتل زیر نظر «اخلاص‌پور » بازپرس‌دادسرای سیرجان قرار گرفت . متهم بقتل نیز باصدور قرار روانه زندان شد. قرار است پرونده «فرهنك خموش » پس از تکمیل همراه او به تهران منتقل شود .

راننده کامیون ،وسط جاده سکته کرد

شیراز ـ خبرنگار اطلاعات

راننده یک کامیون که از شیراز عازم اصفهان بود ،بین راه دچار سکته قلبی شد و وسط جاده جان سپرد .

صبح دیروز رانندگان چند وسیله نقلیه دردوراهی«زرگان» متوجه کامیونی شدند که‌وسط جاده ایستاده و راننده آن عزیزالله اسکندری در حالیکه سرش روی فرمان قرار داشت، جان سپرده بود .

جسد عزیزالله اسکندری که حدود ۳۶سال داشت بپزشکی قانونی شیراز انتقال یافت .

خواهر زاده خودرا کشت

شیراز ـ خبرنگاراطلاعات

کارگر ۲۰ ساله‌ی بنام عبداله آتشبارکه‌توسط دائی خود و با ضربه سنگ‌دچار خونریزی مغزی شده بود ، در بیمارستان«نمازی» شیراز جان سپرد.

وی چند روز پیش ، در روستای «سعدی» شیراز سرگرم تعمیر تلمبه چاه آب دائی خود بود که با وی اختلاف پیدا کرد و به نزاع پرداخت .

ضمن نزاع عبداله آتشبار با ضربه سنگی نقش زمین شد و امروز براثر خون‌ـ ریزی مغزی درگذشت.

تبریکات

جناب آقای محسن ناصرزاده

ارتقاء درجه آن دوست‌گرامی راتبریك میگویم.

مسیح‌الله صفا

جناب آقای تقی توکلی وزیر محترم و محبوب نیرو

جناب آقای مهندس گرجی سرپرست محترم سازمان آب منطقه‌ای اصفهان

بامسرت فراوان انتصاب بجاو شایسته جناب آقای عبدالله ایروانی رابسمت رئیس آبیاری استان یزد صمیمانه تبریك عرض مینمائیم.

شهرستان اردکان‌ـ محمد اقبال، علی فتاحی، محمد طاهری، محمود طاهری، جواد افخمی، عباس امینی ، محمد افخمی ، حسین شاکر ، عبدالرضا زارچی، ابوطالب یهزادی.

جناب آقای چنگیز میرفندرسکی

ارتقاء رتبه جنابعالی راصمیمانه تبریك عرض نموده ، سلامتی وجود محترم وخانواده را ازخداوند خواستارم.

گرگان ـنصرالله میرفندرسکی

تیمسار محبوب جناب آقای آزموده استاندار آذربایجان شرقی ـجناب آقای تسوجی‌زاده فرماندار فعال‌میانه

قهرمانان تیم ملی رشته‌های مختلف ورزشی میانه‌ای انتخاب بجاو شایسته آقای وفائیان رابسمت دبیر شورای ورزشی شهرستان میانه که‌خودیکی ازورزشکاران بنام‌وفردی لایق و سرباز جانباز شاهنشاه آریامهر است تبریك گفته وامیدواریم فرزندان برومند میانه‌ای باردیگر باتلاش‌های ایشان بتوانند در تیمهای ملی‌کشور بدرخشند .

توران شادپور ، زهرا حاجوی، غلامحسین کوهی ، محمدعلی محمدی ، قدرت داوودی ،نصرت سریری ،اسماعیل امیدبخش ، احمد داوودی ، عین‌الله شکرزاده .

اولین شب نشینی
انجمن خوانندگان ایران
پنجشنبه ۲۷ بهمن ماه هتل‌آریاشرایتون
محل فروش بلیط
۱ـ هتل آریاشرایتون تلفن ۶۸۳۰۲۱
۲ـ الکوردوبس عباس آباد
۳ـ سینما پولیدور خیابان پهلوی میدان ولیعهد
۴ـ استریو دیاموند خیابان روزولت‌جنوبی
۵ـ شرکت سی. بی. اس عباس آباد خیابان پاکستان کوچه دوم پلاك ۱۳
۶ـ شرکت سونارموزیک عباس آباد اندیشه ۶ غربی پلاك ۲۱

بزرگان آوازایران‌وستارگان بین‌المللی برای‌شمابرنامه‌دارند در شکوفه‌نو پیشروکاباره‌های‌ایران تلفن‌های‌رزرو ۵۴۳۰۳۳ ۵۴۴۰۴۴

چگونگی اختلاس ۱۹ میلیون تومانی بانک صادرات فاش شد

یک مقام بانک صادرات امروز گفت : با دستگیری رئیس شعبه زرتشت بانک صادرات و چند نفر دیگرکه متهم هستند مبلغ ۱۹میلیون تومان از شعبه مذکور با حساب سازی اختلاس کردند، مبلغ اختلاس شده‌از بانک از اموال افراد متهم تامین گردید.

وی گفت : چهارشنبه هفته گذشته حسابرسان بانک در بررسی‌هائی که روی حسابهای شعبه زرتشت این بانک داشتند متوجه شدند ، مبالغی از این‌شعبه اختلاس شده است ، حسابرسی دقیق‌تری‌ازحساب های این شعبه بعمل آمدو معلوم شد که مبلغی بیش از ۱۹ میلیون تومان از این شعبه برداشت گردیده است.

پرونده‌ای در این زمینه تنظیم گردید و روزپنجشنبه تسلیم مقامات آگاهی و قضائی کشور شد .

همین مقام افزود : با تحقیقات مقدماتی که بعمل آمد، رئیس شعبه متهم به برداشت پول گردید و بعدا روشن شد که وی با کمک فرد دیگری که مدیر عامل یکشرکت‌است باحسابسازی بیش‌از ۱۹ میلیون تومان بصورت غیرقانونی ازوجوه این شعبه برداشته است.

با دستگیری خسرو زادمجید رئیس شعبه و معانی‌خواه و چند نفر دیگر که با وی در برداشت‌مبلغ مذکور همکاری داشته‌است، ۱۹ میلیون تومان پول بانک تامین شد.

وی گفت : متهمین ضمن اقرار به برداشت وجوه مذکور ،اموالی را که بااین مبلغ خریداری کرده‌اند از جمله تعدادی اتومبیل و مقداری اسنادبهادار، اموال دیگر و همچنین مبالغی‌وجه نقد تسلیم نمودند که‌مجموعا حدود ۲۰ میلیون تومان میشود که از مبلغ اختلاس بیشتر است و باین ترتیب حقوق بانک در این زمینه تامین شده است و بانک صادرات در این مورد هیچگونه نگرانی ندارد.

همین مقام گفت : تاآخر وقت دیشب تمام افرادی که متهم هستند در این اختلاس شرکت دارند دستگیر شدند.

ایران ۳۴ هزار تن گوشت از رومانی میخرد

هیات بازرگانی ایران و رومانی عصر دیروز در نخستین دور مذاکرات خود توافق تازه‌ای در موردخرید گوشت از کشور رومانی امضاء کردند.

براساس این قرارداد که برای سال آینده منعقدگردیده است ایران ۳۴ هزار تن گوشت از کشور رومانی خریداری خواهد کرد.

خبرنگار ما گزارش داد که مبادلات بازرگانی ایران و رومانی بصورت پایاپای انجام میگیرد و در سال گذشته مسیحی،حجمبادلات دو کشور برابر ۲۲۲میلیون دلار بوده که ۱۰۲ میلیون دلار آن کالا و بقیه نفت بوده است .

صادرات ایران در سال گذشته به رومانی بجزنفت اتوبوس ـ مینی‌بوس ـ پوست گوسفند ـ خشکبار و منسوجات بوده است.

خبرنگار اطلاعات در جبهه جنگ سومالی ـ اتیوپی

باتوسعه جنگ در شاخ آفریقا و بالا گرفتن درگیری سومالی واتیوپی در این منطقه اینک تمام جهان نگران خونریزی شدیدی است که‌دراین ناحیه جریان دارد و بتدریج قدرت های شرق و غرب‌رابه‌صف آرائی دربرابر یکدیگر در منطقه حساس مذکور وامیدارد . برای آنکه خوانندگان اطلاعات کاملا در جریان حوادثی که‌دراین ناحیه میگذرد قرار گیرند تصمیم گرفته شد یکی‌از خبرنگاران کارآزموده ماباتمام خطراتی که در پیش‌بود عازم این ناحیه شود و گزارشهای دست اولی از اوضاع تهیه کند . ازاینرو علیرضا جهانشاهی عازم انجام این ماموریت خطیر گردید و مطالبی‌که درزیر آمده است نخستین بخش از گزارشی است که وی مستقیما شب گذشته از سومالی فرستاده است .

موگادیشو ـ علیرضاجهانشاهی ـ شنبه.باعلام آمادهباش وبسیج عمومی در سومالی ، پس از شش ماه، اتارجنگ اوگادن‌به خیابانهای‌آفتاب‌زده موگادیشو کشیده شد.

ظرف دو روز گذشته کلیه جوانانی که سن آنها برای خدمت سربازی و جنگ‌مناسب است‌توسط‌کامیون های ارتشی از خیابانها جمع آوری شده وبه اردوگاههای نظامی اعزام شده‌اند.

تاکنون‌ارتش سومالی برای تامین نیروی انسانی موردنیاز خود بیشتر روی جذب نیروی کارگری کشور تمرکز داشته‌و از افراد آن برای خدمت در ارتش کمک گرفته شده و بهمین علت بسیاری از کارخانه هاهم اکنون نیروی کار کامل‌ندارند. بعقیده دیپلماتهای مقیم‌سومالی علت‌تاخیر دراعلام بسیج‌عمومی این بوده که دولت سومالی مایل نبوده مردم دچار ترس‌و نگرانی شوند. بااین حال‌تمام مردم سومالی اطمینان کامل دارند که کشورشان میتواند هرگونه حمله‌ای را از جانب اتیوپی بخوبی دفع کند.

در ملاقاتی که صبح امروز (دیروز) بامقامات جبهه آزادی بخش سومالی غربی داشتم‌آن هاادعاهای اخیر دولت اتیوپی را مبنی براینکه شکست های سنگینی به نیرو های جبهه آزادی بخش سومالی غربی وارد کرده‌اند ، یک دروغ تبلیغاتی خواندند .این مقامات ازرژیم آدیس‌آبابا خواستندکه اگر راست میگوید ان مناطقی راکه‌مدعی است در آنجا جبهه آزادی بخش سومالی غربی را شکست داده به خبرنگاران مطبوعات جهان نشان بدهد.

طبق اطلاعاتی که ازطریق این جبهه بدست آوردم هم‌اکنون نبرد های شدید بین این جبهه و نیروهای اتیوپی و روسی و کوبائی‌درحوالی شهر های « دیرداوا» و «حرار» ادامه دارد . گرچه مقامات جبهه آزادی بخش سومالی‌غربی‌حاضربه‌مصحبتی دراین مورد نشدند امانیروی آتش شدید ارتش اتیوپی سبب وارد آوردن تلفات شدید به نیرو های جبهه آزادی بخش سومالی غربی شده است .

مقامات جبهه آزادی‌بخش سومالی توانسته‌اند وسیله واحد های مخابراتی خودبه مکالمات خلبانان هواپیماهای اتیوپی و مکالمات واحد های‌زرهی کشورگوش‌کنند. این مقامات توانسته‌اند نوار هائی از مکالمات این‌خلبانها بزبان‌های‌روسی واسپانیولی که نشانه وجودخلبانان‌روسی و کوبائی در ارتش اتیوپی است ضبط کنند .

گزارشات رسیده از جبهه نشان میدهدکه‌جنگ‌هم‌اکنون کاملا جنبه جنگ زرهی‌دارد ونفرات پیاده اتیوپی‌دخالتی در آن ندارند .

تاکتیک اتیوپی اینست که ابتدا مواضع نیرو های جبهه آزادی بخش سومالی غربی را زیر بمباران شدید قرار دهد و سپس باستون های زرهی وتانك به‌مواضع‌مذکور حمله‌ور شود .

تابحال شدیدترین‌نبرد هادر حوالی شهر های «حرار» و «کاداراوی» جریان داشته و طبق اظهار نظر جبهه آزادی بخش سومالی غربی نیرو های اتیوپی در حوالی این دوشهر تعدادی تانك روسی از دست داده‌اند .

در اواسط هفته گذشته هم دو هواپیمای میك اتیوپی در نزدیکی شهر«جی‌جی‌گا »سقوط کرد یك مقام‌جبهه آزادی‌بخش سومالی غربی در پاسخ سئوال من قبول کرد که نیرو های‌این جبهه مجبور شده‌اند به عقب نشینی‌هایی دست بزنندولی او افزود که این عقب‌نشینی برای بهبود وضع نیرو های مذکور لازم بوده است .

پزشکان کرمانشاه نسبت به عوارض انجمن‌شهر واکنش نشان دادند

اختلاف بین نظام پزشکی وانجمن شهر کرمانشاه

کرمانشاه ـ خبرنگاراطلاعات تصویب لایحه دریافت عوارض از پزشکان و دندانپزشکان کرمانشاهی در انجمن شهر کرمانشاه بین انجمن شهر و نظام پزشکی این شهر، اختلاف انداخت.

انجمن شهر کرمانشاه ، در جلسه‌اخیر خود،تصویب کرده بود از پزشکان متخصص ده هزار ریال ، دندانپزشکان هفت هزار ریال و از پزشکان عمومی این شهر ، پنج هزار ریال در ماه عوارض گرفته‌شود.

اختلاف بین نظام‌پزشکی و انجمن شهر کرمانشاه از آنجا آغاز شد که دو تن از نمایندگان انجمن شهر گفتند دریافت این عوارض از پزشکان و دندانپزشکان ضروری است ، چرا که پزشکان برای‌بازکردن«مطب» «مایه»ای نگذاشته‌اند.

این موضوع ، در میان پزشکان کرمانشاه، باواکنش شدیدی روبرو شد که‌منجر به دخالت نظام پزشکی این شهر شد.

دکتر نیکجو رئیس نظام پزشکی و مدیر عامل جمعیت شیروخورشید سرخ‌کرمانشاه در این‌باره به خبرنگار ما در این شهر گفت :

تصمیم انجمن شهر کرمانشاه ، بیمورد بود . چه بسا در سالهای پیش ، این مساله در شهرستانهای دیگر نیز پیش آمد و منجر به دخالت نظام پزشکی شد و این تصویبنامه‌ها یکی‌پس از دیگری لغو شد .

رئیس نظام پزشکی کرمانشاه ، اضافه کرد:

دو تن از اعضای انجمن شهر کرمانشاه ، به «بی‌مایه» بودن پزشکان کرمانشاه اشاره کردند که باید به‌آنها تذکر داده شود «مایه»طبیب از نظر افراد میسواد«قابل لمس نیست. یک پزشک‌برای بدست آوردن دیپلم حداقل ۲۵ سال از عمرش را«مایه» میگذارد و در این ۲۵سال مبالغ زیادی چه در ایران‌و چه در خارج خرج میکند . درصورتیکه اگر این‌پزشکان در همان (۲۵ سال) پولی را که خرج تحصیل وگرفتن دانشنامه پزشکی (دکترا) خرج کرده‌اند ، در زمین ـ خواری ، نزولخواری و احتکار ارزاق ضروری مردم بکار می‌انداختند، پول کلانی به جیب می‌زدند و دیگران نیز خیال باطل نمی کردند.

از سوی دیگر ، طبیب اگر یک ساعت در مطبش حاضر نشود کوچکترین درآمدی ندارد و زمانی که در «مطب» هست، برای معالجه و نجات بیمارش ، از جان «مایه» می‌گذارد . علاوه براین ، همیشه با آه و ناله سروکار دارد و همیشه در برابر انواع و اقسام میکرب وبیماری‌تهدید میشود.

دکتر نیکجو افزود : این دو نماینده‌محترم انجمن‌شهر باید بدانند که پزشک مادی نیست و اگر مادی بود ، این رشته طولانی را برنمی‌گزید .

در اولین ماه سال‌نو

صادرات وتولید نفت ایران کاهش یافت

صادرات نفت ایران در ماه ژانویه ـ اولین ماه‌سال ۱۶۷۸ـ نسبت به ماه قبل‌آن (دسامبر) قریب یک میلیون بشکه در روزکاهش یافت. صادرات ماه دسامبر ۵٫۷۷ میلیون بشکه در روز بود، در حالیکه‌صادرات ماه‌ژانویه به ۴٫۷۵ میلیون بشکه در روز است. این کاهش در تولید نیز دیده میشود،ورقم آن ۱۳٫۱ میلیون بشکه‌است درماه دسامبر تولید کل ۶٫۳۸ میلیون بشکه درروز بود اما در ماه ژانویه به ۵٫۲۵ میلیون بشکه در روز تقلیل یافت .

در صادرات‌مستقیم ایران نیز کاهش فراوان دیده‌می شود بطوریکه نفت خام سنگین در حدود ۴۵ درصد و نفت خام سبک قریب ۸در صد کاهش داشتند .کاهش صادرات کم و بیش قابل پیش‌بینی بودو در کنفرانس کاراکاس طرفداران تثبیت قیمت یکی از دلایل خودرا افزایش تولید و عرضه‌نفت نسبت به تقاضا و کشش بازار میدانستند . در همان موقع اعلام شد که دربازار هر روز ۱٫۸ میلیون بشکه نفت بیش از تقاضا وجود دارد . همین مقدار تولید و عرضه زیادی موجب می شود که خریداران ومصرف کنندگان بدنبال عرضه کنندگانی باشند ، که قیمت نفت خود را تقلیل میدهند. در این زمینه عراق مورد اتهام قرارگرفت و گفته‌شد: باوجودیکه صادرات تمام کشور هادر حال تنزل‌است، عراق نفت بیشتری می فروشد ، این امر جزاینکه قیمت را تقلیل داده باشد علت دیگری ندارد.

در مورد ایران باید این نکته نیز اضافه شود که قیمت نفت سنگین ایران‌در حال حاضر خیلی بیشتر از نفت سنگین عربستان و کمی بیشتر از نفت سنگین کویت است . و تا روزیکه این اختلاف قیمت وجود داشته باشد فروش نفت سنگین مشکل خواهد بود.

ظاهرا یکی از علل مهم کاهش شدید صادرات‌مستقیم نفت خام سنگین شرکت‌ملی نفت همین امر است.

وزیر امور اقتصادی‌و دارائی :

واردات کشور به یکهزارمیلیارد ریال رسید

صبح امروز سمینار بررسی کاهش تشریفات گمرکی با حضور محمد یگانه وزیرامور اقتصادی و دارائی ، طاهر ضیائی رئیس اتاق بازرگانی ، هاشم معادی رئیس کل‌گمرك ایران و گروهی از مقامات و صاحبنظران امور گمرکی در محل‌نمایشگاه‌بین‌المللی‌تهران گشایش یافت .

محمد یگانه‌وزیر اموراقتصادی و دارائی در نخستین جلسه‌این سمینار ۳ روزه طی سخنانی اظهار داشت پیشرفت‌و موفقیت برنامه های توسعه اقتصادی و اجتماعی کشور استقرار و استفاده از یك نظام جدیدی‌را بمنظور تجهیز نیروی انسانی و بهره گیری از تخصصت مهارتها و آموزش افراد و کار برد روشهای نوین در جهت افزایش کارآئی و بهره وری را ایجاب می‌نماید .

ارتباط مستقیم

گمرك ایران بعنوان یکی از سازمانهای مهم کشور نقش مهمی‌درتوسعه اقتصادی کشور بعهده دارد و باید هماهنك‌با این تحولات کوشش بعمل‌آورد تا با بهره‌برداری از کلیه امکانات و استفاده از فنون و روشهای جدید و با اتخاذ تصمیمات بموقع و صحیح در تامین رشد اقتصادی و مالی کشور سهم موثرتری انجام دهد . وزیر امور اقتصادی و دارائی افزود : از جانب دیگر این سازمان به سبب ارتباط مستقیم بوارد کنندگان و صادر کنندگان و بازرگانان‌و بطور کلی مسافرین و جهانگردان ملزم است که مقتضیات و شرایط اقتصادی‌و اجتماعی همواره از یك‌سیاست نوین در جهت ایجاد تسهیلات و کاهش تشریفات و رفاه‌حال مراجعین استفاده نماید .

نگاهی به گسترش فعالیت‌های گمرك نشان میدهد که میزان واردات ایران طی ده سال گذشته از یکصدمیلیارد به یکهزار میلیارد ریال و صادرات از ۱۵ میلیارد به‌بیش از ۴۰ میلیارد ریال رسیده است و بموازات این گسترش درآمد گمرك‌هم‌از ۴۰ میلیارد به ۱۵۰ میلیارد ریال در سال جاری بالغ میگردد .

تسهیلات گمرکی

همچنین مسافرین بخارج از کشور از یکصد هزار نفربه یك میلیون نفر رسیده است و پیش‌بینی میشود طی ده‌سال آینده تمام ارقام فوق به بیش از ۳ برابر برسد . از این‌رو بموازات گسترش این فعالیت ها دولت کوشش دارد فعالیت های زیربنائی‌دربنادر گمرکات را توسعه دهد و تسهیلات گمرکی جدیددرقطبهای‌صنعتی و مراکز صدراتی ایجادگردد.

همچنین لازم خواهد بود که بتدریج در قوانین و مقررات و آئین‌نامه‌های گمرکی باتوجه به نظریات صاحبان صنایع و بازرگانان تجدید نظر بعمل آید ، بموازات این اقدامات ارزش بالی های مستمر برای انتخاب و ارتقاء کارمندان گمرك با توجه به صداقت و امانت آنها ضرورت دارد .

مجالس ترحیم

با نهایت تاسف وتاثر درگذشت همکار گرامی خود شادروان مهندس بیژن معتمدی کردستانی کارشناس دفتر فنی وزارت کشور را به‌اطلاع می‌رساند .
مجلس ترحیم آن فقید سعید از ساعت ۱۶ الی ۱۸ روز دوشنبه ۲۴ر۱۱ر۳۶ در مسجد الجواد برگزار می‌گردد .
اسداله نصر اصفهانی
آ ـ ۴۲۳۱۸

با نهایت تاثر درگذشت همکار از دست رفته خودفقید سعید مهندس بیژن معتمدی کردستانی کارشناس دفتر فنی وزارت کشور را به‌اطلاع دوستان وهمکاران می‌رساند.
مجلس ترحیم آن شادروان از ساعت ۱۶ الی ۱۸ روز دوشنبه ۲۴ر۱۱ر۳۶ درمسجد الجواد برپا می‌شود .
مهندس همایون جدی
آ ـ ۴۲۳۱۹

بااندوه فراوان درگذشت همکار گرامی وارجمند خود شادروان مهندس‌بیژن‌معتمدی کردستانی‌کارشناس دفترفنی‌وزارت کشور را به‌اطلاع دوستان وهمکاران می‌رساند .
مجلس ترحیم آن شادروان از ساعت ۱۶ الی ۱۸ روز دوشنبه ۲۴ر۱۱ر۳۶ درمسجد الجواد برگزار می‌گردد .
مهندس احمد روحانی و همکاران
آ ـ ۴۲۳۲۰

بانهایت تاسف وتاثر فوت شادروان مهندس بیژن معتمدی کردستانی را باطلاع عموم همشهریان، دوستان و فامیل میرساند.
مجلس ترحیم آنمرحوم از ساعت ۱۶تا۱۸ روز دوشنبه ۲۴ر۱۱ر۳۶ در مسجدالجواد منعقد خواهد بود.
شیخ‌الاسلام کردستان

سناتورها و نمایندگان مجالس سنا و شورای ملی‌استانهای کردستان وکرمانشاهان بانهایت تاثر درگذشت نابهنگام جوان‌ناکام مهندس بیژن معتمدی کردستانی فرزند مرحوم تیمسار سرلشگر سعید معتمدی کردستانی‌راباطلاع دوستان و آشنایان‌میرساند.
مجلس ترحیم آنمرحوم از ساعت ۱۶تا۱۸ روز دوشنبه ۲۴ر۱۱ر۳۶ در مسجدالجواد منعقد خواهد بود.
امان‌اله اردلان (حاج عزالممالک) ـ علامه وحیدی ـ فرخ‌پابان ـ مهدی شیخ‌الاسلامی.
آ ـ ۱۵۳۲۱

باکمال تاسف وتالم درگذشت ناگهانی فرزند، همسر وبرادر عزیزخود مهندس بیژن معتمدی کردستانی را به‌اطلاع خویشاوندان ودوستان گرامی میرساند.
مجلس ختم آن شادروان از ساعت ۱۶الی۱۸ روز دوشنبه ۲۴ر۱۱ر۳۶ در مسجد الجواد منعقد خواهد ود.
عالیه فتاحی (معتمدی کردستانی) ـ شیفته وکیل ـ گلاویژ (معتمدی) ـ منیژه (فرهومند) ـ مژگان ـ فرشته زاهدی .

بااندوه فراوان، درگذشت نابهنگام جوان ناکام مهندس بیژن معتمدی کردستانی را باطلاع اقوام‌و دوستان ارجمندمیرساند.
خانواده‌های دادفار از ساعت ۱۶تا۱۸ روز دوشنبه ۲۴ر۱۱ر۳۶ در مسجدالجواد در سوک عزیز از دست رفته خود خواهند نشست.
خانواده‌های: وکیل ـ زاهدی ـ خواجه‌نوری ـ نیکخو ـ صادق‌وزیری ـ آصف ـ اردلان ـ منصورپور ـ فخارپور ـ بابان ـ مشیروزیری ـ کمانگر ـ رازی ـ آشفته ـ خوئی ـ اصلانی ـ موید دادخواه ـ ضرابی ـ شریفنیا.
آ ـ ۱۵۳۲۱

باقلبی پراندوه، درگذشت ناگهانی جوان ناکام مهندس بیژن معتمدی کردستانی را باطلاع خویشان ودوستان ارجمندمیرساند.
خانواده‌های دافدیده از ساعت ۱۶ تا ۱۸ روز دوشنبه ۲۴ر۱۱ر۳۶ در مسجدالجواد در سوک عزیز از دست رفته خود خواهند نشست.
خانواده‌های: معتمدی کردستانی ـ فتاحی ـ معتمدی ـ فرهومند ـ دکتر وکیل معرفت ـ پرویز ـ افتخاری ـ صالح ـ سپهبد مجیدی ـ اعتمادی ـ مدرسی ـ نیازمند ـ خالقیان ـ احمدزاده ـ وفی ـ دکتر ابراهیمپور ـ مردوخی ـ حسینی ـ رحیمزاده ـ زمانیان ـ سلطانپور ـ نولائی رودسری ـ جعفری ـ خواجه نائینی ـ حاج جعفری ـ افرخویش ـ شریعتی ـ نوید ـ عبادی ـ سجادی ـ راستگار ـ وطندوست ـ آدمی ـ مدنژاد ـ جهانگیری ـ جسیمی ـ قصیری.
آ ـ ۱۵۳۲۱

بانهایت تاسف وتاثر باطلاع میرساند که آقای مهندس بیژن‌معتمدی برادر گرامی همسر آقای مهندس سیروس معتمدی مدیر عامل شرکتهای همکاری مسا ـ شایگان ـ پیروز دارفانی را وداع گفت هیئت مدیره سندیکا مصیبت وارده را به‌خانواده محترم معتمدی وسایر خانواده‌های داغدار تسلیت میگوید واز خداوند متعال خواستار است که روح پرفتوح آن فقید سعید را قرین رحمت فرماید وبیازماندگان او صبر جمیل عطا نماید.
مجلس ختم فقید سعید روز دوشنبه ۲۴ر۱۱ر۲۵۳۶ ازساعت ۱۶الی۱۸ در مسجدالجواد منعقد است.
هیئت مدیره سندیکای شرکتهای ساختمانی

با نهایت تاثر وتاسف فوت جانگداز جوان ناکام مهندس بیژن معتمدی کردستانی برادر عزیز همسر دوست گرامی آقای مهندس سیروس معتمدی عضو هیئت مدیره این شرکت را به آگاهی می‌رساند. مجلس ترحیم آن فقید سعید ازساعت ۱۶ الی ۱۸ روز دوشنبه ۲۴ر۱۱ر۳۶ در مسجد الجواد برگزار می‌گردد .
هیئت مدیره شرکت ساختمانی مسا

با نهایت تاثر وتاسف فوت جانگداز جوان ناکام مهندس بیژن معتمدی کردستانی برادر عزیز همسر دوست گرامی آقای مهندس سیروس معتمدی مدیر عامل این شرکت را به آگاهی می‌رساند. مجلس ترحیم آن فقید سعید ازساعت ۱۶ الی ۱۸ روز دوشنبه ۲۴ر۱۱ر۳۶ در مسجد الجواد برگزار می‌گردد .
هیئت مدیره شرکت همکاری مسا ـ شایگان، پیروز .

با نهایت تاثر وتاسف فوت جانگداز جوان ناکام مهندس بیژن معتمدی کردستانی برادر عزیز همسر دوست گرامی آقای مهندس سیروس معتمدی عضو هیئت مدیره این شرکت را به آگاهی می‌رساند. مجلس ترحیم آن فقید سعید ازساعت ۱۶ تا۱۸ روز ۲۴ر۱۱ر۳۶ در مسجد الجواد برگزارمیگردد.
هیئت مدیره شرکت تولیدی پرایم «عام»
آ ـ ۱۵۳۲۱

با کمال تاسف درگذشت ناگهانی جوان ناکام مهندس بیژن معتمدی کردستانی برادر گرامی همسر دوست عزیز آقای مهندس سیروس معتمدی را به‌آگاهی می‌رساند مجلس ترحیم آن‌شادروان از ساعت۱۶تا۱۸ روزدوشنبه۲۴ر۱۱ر۳۶ در مسجد الجواد منعقد میباشد .
هیئت مدیره شرکت ساختمانی هروز

با کمال تاسف درگذشت ناگهانی جوان ناکام مهندس بیژن معتمدی کردستانی برادر گرامی همسر دوست عزیز آقای مهندس سیروس معتمدی را به‌آگاهی می‌رساند مجلس ترحیم آن‌شادروان از ساعت۱۶تا۱۸ روزدوشنبه۲۴ر۱۱ر۳۶ در مسجد الجواد منعقد میباشد .
هیئت مدیره شرکت ساختمانی آران

با کمال تاسف درگذشت ناگهانی جوان ناکام مهندس بیژن معتمدی کردستانی برادر گرامی همسر دوست عزیز آقای مهندس سیروس معتمدی را به‌آگاهی می‌رساند مجلس ترحیم آن‌شادروان از ساعت۱۶تا۱۸ روزدوشنبه۲۴ر۱۱ر۳۶ در مسجد الجواد منعقد میباشد .
هیئت مدیره شرکت ساختمانی جاب

بانهایت تاسف وتاثر فوت ناگهانی مرحومه‌بانو طلعت‌مهرانی راباطلاع دوستان و آشنایان میرساند بهمین مناسبت مجلس شب هفت آن مرحومه ازساعت ۲الی۴ بعدازظهر روز دوشنبه ۲۴ر۱۱ر۳۶ درمسجد صاحب‌الزمان واقع در خیابان بیست متری فلاح دهمتری والاحضرت برگزار میگردد حضور دوستان‌موجب تسلی بازماندگان میباشد .
مشهدی آقامهرانی ـ رضا غلامعلی وصادق مهرانی ـ ایرج پورمهران ـ مهرانی ـ و خانواده های قوامی ـ برادران نوری آسارائی ـ مقصودی ـ شفیعی ـ حجازی ـ شریعتزاده ـ جعفری شایستهنژاد ـ پورمهران .
آ ـ ۱۰۴۳۹
اطلاعات ـ مصیبت وارده را بخانواده های عزادارتسلیت میدهد .

بانهایت تاسف درگذشت همسر و مادر عزیزمان بانو فاطمه حشمتی را باطلاع بستگان و دوستان و آشنایان میرساند . مجلس ختم مردانه و زنانه ان مرحومه روز سه‌شنبه ۲۵ بهمن ۲۵۳۶ از ساعت ۲تا۴ بعدازظهر در خانقاه صفی‌علیشاه برگزار خواهد شد .
حسین حشمتی ـ امیر ناصر حشمتی ـ امیر منصور حشمتی ـ فخرحشمت حشمتی (عتیقه‌چی) بانو حشمت حشمتی . (جالینوس) امیر مسعود حشمتی .

بانهایت تاسف درگذشت بانو فاطمه حشمتی را باطلاع بستگان و دوستان و آشنایان میرساند . مجلس ختم مردانه و زنانه آن مرحومه روزسه‌شنبه ۲۵بهمن ۲۵۳۶ از ساعت ۲تا۴ بعدازظهر درخانقاه صفی‌علیشاه برگزار خواهد شد .
خانواده های‌حشمتی ـ جم ـ سالور ـ برهان ـ عتیقه‌چی ـ جالینوس مستوفی‌الممالکی ـ جاهد ـ معین‌انصاری ـ ایلبکیان ـ انصاری ـ احمدی ـ اعتماد ـ بیانی ـ لالی ـ هاشمی ـ غزل‌ایاغ ـ واقفی و خانواده های وابسته .

بانهایت تاسف درگذشت بانوفاطمه حشمتی مادر دوست گرامی خود امیر منصور حشمتی راباطلاع کلیه دوستان‌میرساند مجلس ختم‌آن مرحومه روز سه‌شنبه ۲۵ بهمن ۲۵۳۶ ازساعت ۲تا۴ بعدازظهر در خانقاه صفی‌علیشاه برگزار میشود .
دکتر محمدکاظمی ـ دکترعلی‌دفتریان ـ مهندس رضا صدقیانی ـ امیرحسین امیرحسینی ـ دکتر مصطفی مزینی ـ دکتر حسین سپاسگزاریان ـ مهندس موجهر حکیمی ـ مجید جهانبانی ـ مهندس پرویز فرتاش ـ هوشنگ اردلان ـ مهندس حسن اماموردی ـ دکتر فروغ ـ مهندس غلامحسین ریاحی ـ مهندس خسرو زاهدی ـ مهندس قدرت گنجه .
اطلاعات ـ مصیبت وارده را بخانواده های عزادار بخصوص بازماندگان آن مرحومه تسلیت میدهد .

بدینوسیله درگذشت نابهنگام فرزند دلبندم هوشنگ رئیسی راباطلاع دوستان و آشنایان میرساند . مجلس ختم مردانه در امامزاده سیدولی واقع در بازار پاچنار از ساعت ۳الی ۵ بعد ازظهر روز دوشنبه ۲۴ بهمن ماه (فردا) برگزار میشود ومجلس ختم زنانه در خیابان شانزده متری امیری دمتری علائی پلاک ۸۲برگزار میشود .
قدرت‌الله رئیسی‌امجد ـ خانواده‌های رئیسی ـ والامنش ـ منصوری ـ خلیقی میرزائی ـ ورحمت‌اله رئیسی .
اطلاعات ـ مصیبت وارده را بخانواده های عزادار تسلیت میدهد .

بانهایت تاسف درگذشت ناگهانی ولی‌الله عابدی کارمند سابق این موسسه رابه‌آگاهی میرساند . مجلس ترحیم آن شادروان از ساعت ۲تا۴ بعدازظهر روز دوشنبه ۲۳ بهمن در مسجد برازنده واقع در سه‌راه شوش وخیام منعقد میباشد.
سازمان حمل و نقل وطن

نظر بدرگذشت شادروان جناب آقای حاج میرزا محسن گنجه‌ای‌زاده دائی جناب آقای حاج دکتر عبدالحمیدگنجویان رهبر محترم فقرا سلسله مبارکه ذهبیه که در تبریز به‌رحمت ایزدی پیوسته‌اند مجلس ترحیمی از ساعت ۴تا۶ بعد از ظهر روز سه‌شنبه ۲۵ر۱۱ر۳۶ در سالن کتابخانه خانقاه مقدس احمدی شیراز برگزار می‌گردد قبلا از ذوات محترم و آقایانی که‌باحضور درمحضر شریف قرآن‌وقرائت فاتحه ماراسرافراز می‌فرمایند سپاسگزاری وتشکرات عمیق خودرا تقدیم‌میداریم.
فقرا ـ سلسله مبارکه ذهبیه ـ خانقاه احمدی شیراز
اطلاعات ـ مصیبت وارده را به خانواده‌های عزادار تسلیت می‌دهد .

هیئت مدیره و کارکنان شرکت‌کفا ایران باکمال تاسف‌فوت شادروان عبدالعلی صائبی‌اخوی آقای محمدحسن صائبی عضو هیئت مدیره شرکت را باطلاع دوستان میرسانند مجلس ترحیم زنانه و مردانه ان مرحوم روز دوشنبه ۲۴ بهمن ماه جاری‌از ساعت ۴تا۶ بعدازظهر درخانقاه‌صفی‌علیشاه منعقد است .
شرکت کفا ایران بامسئولیت محدود

بازگشت همه بسوی خداست
بانهایت تاسف وتالم درگذشت شادروان عبدالعلی صائبی افسر بازنشسته ارتش را باطلاع اقوام و آشنایان میرساند.مجلس ترحیم زنانه ومردانه ان مرحوم از ساعت ۱۶ الی۱۸ روزدوشنبه ۲۴ر۱۱ر۳۶ در خانقاه صفی علیشاه برگزار میشود. شرکت در مراسم باعث تسلی خاطر بازماندگان خواهد شد .
خانواده‌های صائبی ـ رحیمی تهرانی ـ رحیمی ـ عفیفی ـ ملکنصر ـ شیرازی ـ هاشمی‌مقدم ـ تقی‌زاده ـ حسینی‌پور ـ رضائی ـ مبینی ـ موسوی ـ مرتضائی ـ خامه‌چی ـ ذلفنون ـ لیمونادی ـ کرامت ومحسنی.

بانهایت تاسف و تاثر درگذشت ناگهانی شادروان سید فخرالدین علوی را به‌استحضار دوستان و آشنایان میرساند.
مجلس ترحیم آن جنت‌مکان روز دوشنبه ۲۴ر۱۱ر۳۶ از ساعت ۱۴الی ۱۶ در مسجد مجد منعقد است . حضور درمجلس باعث شادی روح‌آن مرحوم خواهد شد .
صدیقه سنینا ـ سید صادق ـ سید مرتضی وسیدعلی علوی ـ خانواده های علوی ـ مستشیری ـ پولاددژ ـ حسینی ـ یگانه ـ غروی ـ استجلی ـ حسنی .
آ ـ ۴۲۳۷۶
اطلاعات ـ مصیبت وارده را بخانواده های عزادارتسلیت میدهد .

بانهایت تاسف درگذشت ناگهانی شادروان محمد ابراهیم‌نقدسی، افسر بازنشسته شهربانی راباطلاع فامیل ودوستان و همکاران گرامی ومحترم آنمرحوم میرساند.
مجلس ختم مردانه وزنانه آنمرحوم روز دوشنبه۲۴ر۱۱ر۳۶ ازساعت ۲تا۴ بعداز ظهر در مسجد فخرالدوله واقع در خیابان مخراباد برگزار میگردد.
خانواده‌های: تقدسی ـ اصولی‌زاده نوبری ـ کی‌نژاد ـ مشایخی ـ نوشیروانی ـ معین معنوی ـ غنی طبع.

بانهایت تاثر و تاسف درگذشت پدر همکار عزیزمان مرحوم عبدالعلی ساعدی را باطلاع بستگان دوستان و آشنایان میرساند مجلس ترحیم مردانه و زنانه آن مرحوم ازساعت ۴الی۶ بعداز ظهر روزدوشنبه ۲۴ بهمن ماه درخانقاه صفی‌علیشاه برگزار می‌گردد .
کارکنان شرکت کاشی سازی پارس

باکمال تاسف و تالم فوت نابهنگام جوان ناکام دوشیزه مایده آخوند فرزندحسین راباطلاع دوستان و آشنایان‌میرساند
مجلس ترحیم مردانه روز دوشنبه ۲۴ر۱۱ر۳۶ از ساعت ۳تا۵ بعدازظهر درمسجد سنگی واقع در خیابان ری ـ خیابان ادیب‌الممالک برگزار میگردد و مجلس ترحیم زنانه همانروز و ساعت در منزل شخصی واقع در خیابان ری میدان شاه ـ نخیابان معترف باغ حاج محمد حسن دوم بن‌بست شجاعی پلاک ۱۴ منعقد خواهد بود .
خانواده های: آخوند ،پورشریف ، دانشمند ، شاکرین . امیری ، کوچکزاده ، مهرساب ، شیرزاد ، فضل‌اله،منطقی ، حسن‌بیگی ، نیکخواه ،ریاضی ،قوامی‌پور ، فاقدی ، پرهیزکار، صدرهاشمی ، اکبری ،اصغری .
اطلاعات ـ مصیبت وارده را بخانواده های عزادار تسلیت میدهد .

بانهایت تاسف و تاثر فوت بانو مرحومه مغفوره فاطمه جاودان را باطلاع کلیه اقوام و آشنایان میرساند مجلس ختم مردانه و زنانه ان مرحوم درروز دوشنبه ۲۴ر۱۱ر۳۶ ساعت ۴تا۶ بعدازظهر درمسجد فخرالدوله واقع در دروازه شمیران خیابان فخرآباد برگزار می‌شود .
خانواده های : جاودان ـ شمس‌زاده ـ سلامت شریف ـ بایگان ـ کدخدائی ـ پروین‌جاه ـ شفیعی ـ زعفرانی ـ اربابی ـ شرفی ـ گل‌آزاد ـ طبسی ـ قندی ـ معصومی ـ فرهومند.
آ ـ ۱۵۳۶۳
اطلاعات ـ مصیبت وارده را بخانواده های عزادار تسلیت میدهد .

بانهایت تاسف فوت بانوی صدیق و نیکوکار پریزاد بزرگ خانواده ارژنگ‌را باطلاع دوستان و آشنایان‌میرساند. مجلس ترحیم آن مرحومه در روز دوشنبه ۲۴ بهمن ماه از ساعت ۳تا۵ بعداز ظهر در کنیسای حئیم واقع در خیابان قوام‌السلطنه کوچه سیمی منعقد میباشد .
خانواده‌های: ارژنگ، انور، انورزاده، رخسارزاده ، دمغی، رعنان، جواهری، ناپور، یمینی، چمن، الیاس‌زاده ، میثاقیان، مورین، پرنیان، بهرمند، مبصری .
آ ـ ۴۲۳۱۶

یادبود

روزدوشنبه ۲۴ر۱۱ر۳۶ یکسال از درگذشت شادروان مرحوم حاج احمد اشتری‌زاده (کلباسی)میگذرد مجلس یادبود آن مرحوم از ساعت ۲تا۴ بعد ازظهر همان روز دربهشت ـ رضوان قم منعقدمی‌باشد شرکت اقوام و دوستان در این مجلس باعث شادی روح آن

تقویم اطلاعات

ساعات شرعی
استخراج دکتر ریاضی کرمانی

یکشنبه ـ بیست و سوم بهمن ماه ۲۵۳۶
چهارم ربیع‌الاول ۱۳۹۸ـ ۱۲ فوریه ۱۹۷۸
اذان مغرب . . . . ساعت ٦ و ۳۰ دقیقه
اذان صبح (فردا) . . ساعت ٥ و ٥۳ دقیقه
طلوع آفتاب (فردا). . ساعت ۷ و ۲۳ دقیقه
ظهر شرعی (فردا) . . ساعت ۱۲ و ٥۰ دقیقه
اذان مغرب (فردا) . . ساعت ٦ و ۳۱ دقیقه

نحوه تعیین اجاره خانه‌های خالی اعلام شد

نحوه تعیین اجاره بهای خانه های خالی در مناطق مختلف شهر تهران طی بخشنامه‌ای به نواحی دوازده‌گانه شهرداری ابلاغ شد .

در حالی که فقط پنج روز دیگر به مهلت دریافت تقاضا های متقاضیان خانه های خالی ونیز اعلام آمادگی از سوی مالکان اینگونه واحد های مسکونی برای اجاره دادن ساختمان های خود وقت باقی است ،شهرداری پایتخت امروز اعلام کرد ، به صاحبان خانه های خالی در تهران تا پایان روز پنجم اسفند ماه فرصت داده میشود که نسبت به اجاره های تعیین شده از جانب کارشناسان شهرداری و یا علت خالی بودن ساختمان و بالاخره انتخاب مستاجر خود به کمیسیون های ماده ۸ شهرداری شکایت کنند .

ضمنا طی این هفت روز مالکانی که با متقاضی بر سر اجاره خانه خود به توافق برسند میتوانند راسا اقدام به اینکار کنند و شهرداری آن واحد مسکونی را از لیست خانه های خالی خارج میکند.

خبرنگار ما در گفتگو با مقام های آگاه شهرداری پایتخت در زمینه نحوه تعیین اجاره بهای خانه های خالی کسب اطلاع کرد : شهرداری های مناطق دوازده‌گانه از چندی پیش ارزیابان خود را به منظور تعیین قیمت منطقه‌ای خانه های خالی به این محل ها اعزام کرده‌اند و نتیجه بررسی های این گروه توسط نواحی بمرکز ارسال شده ولی ارزشیابی و قیمت گذاری منازل در آینده نیز ادامه خواهد داشت .

براساس گفته همین آگاهان در تعیین نرخ اجاره خانه علاوه بر قیمت منطقه‌ای ،هزینه هائی که صرف ساختمان مورد نظر شده است و نیز قیمت عادلانه زمین و مستغلات در آن منطقه در مد نظر قرار میگیرد،بطوری که با توجه به تعداد مالک تحت تکفل مستاجر و همچنین وضع مالی صاحب خانه بین ۸ تا ۱۲ درصد قیمت ساختمان برای اجاره بها تعیین خواهد شد.

رسیدگی به اعتراض

از سوی دیگر ، کمیسیون هایی درنواحی مختلف تهران متشکل ازنمایندگان دادگستری وزارت مسکن و شهرسازی انجمن شهرپایتخت استانداری تهران و شهرداری پایتخت مامور رسیدگی به شکایات و اعتراض های مالکان خانه‌های استیجاری خواهند شد .

مقام های شهرداری پایتخت خاطر نشان میسازند که طبقه بندی خانه های خالی تهران برحسب جدولی که بهمین منظور تهیه و تنظیم شده‌است انجام میگیرد و در آن علاوه بر مشخصات سطح زیربنا، و نوع ساختمان از لحاظ اسکلت بندی ، قیمت گذاری براساس تعداد اتاق‌های خوابموجود در هر واحد مسکونی و همچنین تاسیسات وتجهیزات دیگر نظیر حمام ـ سوفاژ ـ کولر ـ تلفن ـ پارکینگ ـ موکت ـ هود کرکره ـ استخر و سایر وسایل ضروری و یا لوکس متفاوت خواهد بود .

به گفته همین آگاهان ، تعیین یک نرخ کلی برای خانه های موجود درهر منطقه تهران در شرایط فعلی غیر اصولی و ناممکن به‌نظرمیاید وبایدمنتظر نتیجه گزارش کار ارزیابان شهرداری در این زمینه بود. اما قدر مسلم آنستکه ازمحور خیابان سپه به پائین و از میدان ونک به بالا اجاره بها تفاوت چشم گیری با یکدیگر خواهد داشت و از طرفی اجاره ها نیز بر همین مبنا و با توجه بسطح درآمدمستاجران ومتقاضیان خانه های خالی در این مناطق تعیین میشود.

اطلاعات دیپلماتیک

مفاد اساسنامه ار ـ سی ـ دی اجرا نشده است

هیجدمین اجلاس هیات تهران منطقه‌ای (آر ـ سی ـ دی) دیروز در تهران آغاز بکار کرد.

در این اجلاسیه دبیر کل آر ـ سی ـ دی ضمن نطقی گفت تمام مفاد اساسنامه‌جدید موسسه فرهنگی که بین سه کشور تنظیم شده است بمورد اجرا گذاشته نشده است و علت آن این است که پیمان ازمیر هنوز به امضای سه کشور عضو نرسیده است .

روسای هیات های نمایندگی ایران ـ ترکیه و پاکستان اظهار امیدواری کردند که دراجلاس تهران ، اطلاعات کافی برای کمک به اجرا درآوردن هدف های این موسسه بدست آید.

رئیسه موسسه فرهنگی همکاری در اجلاس دو روزه هیات رئیسه موسسه فرهنگی (آر ـ سی ـ دی) علاوه بر تعیین برنامه های سال آینده مسئله بزرگداشت سالروز تولداقبال لاهوری در سه کشور مورد بررسی قرار گرفت .

۵ کرد درعراق اعدام شدند

لندن ـ رویتر ـ ملی‌گرایان کرد دیروزاسامی ۹۰ تن از طرفداران خود را که در زندان یابازداشت مقام های های حکومتی عراق بسرمی برند ، منتشر کردند وگفتند پنج تن از کردها نیز اعدام شده‌اند .

حزب دمکرات کرد در اعلامیه‌ای که درلندن منتشر کرد گفت دلایل مقام های عراقی‌برای‌چنین مجازاتهائی برای کردها یا پیوستن آنها به یک حزب مخالف ـ حزب دمکرات کرد ـ یاخویشاوند بودن با یکی از مقام های پارتیزانی کرد بوده است.

در این فهرست اسامی دهقانان ، دانشجویان، معلمان ، کارگران و زنان و حتی بچه ها نیز بچشم می خورد .

قیام همه جانبه کرد های عراق به رهبری ملامصطفی بارزانی‌درسال ۱۹۷۵ سقوط کرد ، اما از آن زمان تاکنون حوادث چریکی متفرقه‌ای گزارش داده‌نشده است .

سفارت عراق در لندن اظهار داشت که این بیانیه را ندیده و حاضر نشد در باره آن اظهارنظر کند.

ملاقات با انصاری

ساعت ۱۰ بامداد امروز آقایان عثمان‌سک وزیر برنامه‌ریزی و همکاریهای اقتصادی و لوئی‌الکساندر وزیر توسعه صنعتی سنگال با آقای هوشنگ انصاری رئیس هیات مدیره و مدیر عامل شرکت ملی نفت ایران در ساختمان مرکزی شرکت ملی نفت ملاقات ومذاکراتی پیرامون همکاریهای نفتی بعمل آوردند.

در این ملاقات سفیر سنگال در دربار شاهنشاهی نیز حضور داشت.

شاهنشاه: هنر قالیبافی در ایران باید حفظ شود

★ شاهنشاه آریامهر و علیاحضرت شهبانو بهنگام مشاهده یکی‌از قالیهای‌نفیس موزه فرش ایران. والاحضرت شاهپور غلامرضاپهلوی، خانم‌نازدیبا (خزیمه علم) ، رئیس موزه‌فرش و آقای‌مهندس‌ایرانپور مدیرفنی دفتر مخصوص علیاحضرت شهبانو در آئین گشایش دیده می‌شوند.

شاهنشاه آریامهر دیروز، در پایان‌بازدید از موزه‌فرش ایران در مصاحبه‌ای باسیما دبیر آشتیانی خبرنگار ما فرمودند توجهی که ما به نمایش آثار نفیس ایران و نیز آثار نفیس هنری‌ممالک دیگر دنیا در ایران داریم، کمک موثری به پیشرفت و بالا بردن سطح فرهنگ‌مردم کشورمان می کند و ایران را تا چند سال دیگر به‌یکی از مراکز هنری و فرهنگی بین‌المللی مبدل خواهد کرد و مردم نیز در این شرایط تشویق خواهند شد که‌مانند سایر ممالک خودشان در برپائی و تشکیل موزه های بزرگ شرکت داشته باشندو آثار هنری داخلی وخارجی را به موزه ها هدیه کنند .

شاهنشاه اضافه فرمودند جای خوشوقتی است که موزه کرمان از هنگام گشایش تاکنون که مدت زیادی نیز از آن نمی‌گذرد حدود ۳۰ هزار نفر بازدید کننده داشته است .

همچنین موزه هنر های معاصرهم تعداد زیادی‌بازدید کننده داشته که دلگرم کننده است و نشان می دهد که اگر آثار هنری و فرهنگی به مردم ایران عرضه شود، به بهترین نحو از آن بهره خواهند گرفت .

شاهنشاه آریامهر در مورد هنر قالیبافی در ایران‌فرمودند این‌هنر نه تنها درایران نضج گرفته بلکه سطح قالیبافی و نقوش قالی های ایران در ۵۰ سال اخیر قابل مقایسه با هیچ دوره‌ای نیست .

شاهنشاه اضافه فرمودند: رقابت با برخی از کشور ها که با بهره‌گیری از ماشین ویا کارگر ارزان قیمت فرش‌تولید میکنند مشکل است ، به خصوصی که‌اگراصول انقلاب شاه و ملت دقیقا رعایت شود و کارگر کمتر از ۱۲ سال به کار گرفته نشود و همچنین قالیبافان در شرائط کاملا بهداشتی کار کنند،هنر قالیبافی در ایران باید یا بوسیله دوستداران‌این‌هنر یااشخاصی که امکانات مالی‌دارندو همچنین از طریق کمک های دولت و وزارت فرهنگ و هنروشرکت فرش‌حفظ‌شود وبرای زمانیکه جمعیت ایران به حدود ٦٥ میلیون نفر خواهد رسیدباحد متوسط ۱۲ میلیون واحدخانه تقاضا برای خرید فرش در آینده زیاد خواهد بود و این امیدواری که فرش های خوب برای آینده هم بافته شود، افزایش می‌یابد .

علیاحضرت شهبانو نیز در این گفتگو نشان ساختند که موزه فرش ایران تنهامرکز نمایش فرش نخواهدبود بلکه مرکزی‌برای آموزش‌وپژوهش هنر قالیبافی خواهد بود .

شهبانو فرمودند که افتتاح موزه فرش ایران باعث خوشوقتی من و تمام افرادی است که از ۱۰ سال پیش‌برای برپائی آن زحمت کشیده‌اند اتمام موزه به دلایل مشکلات مالی و اداری مختلفی بتعویق افتاد ولی خوشبختانه در این مدت قالی های نفیس شناسائی و دارای شناسنامه شدند .

افتتاح موزه

موزه فرش‌ایران‌عصردیروز با تشریف فرمائی شاهنشاه آریامهر وعلیاحضرت شهبانو گشایش یافت در این مراسم که والاحضرت شاهپورغلامرضا پهلوی و همسرشان حضور داشتند، هوشنگ نهاوندی‌رئیس دفترمخصوص‌علیاحضرت‌شهبانو گزارش مفصلی در مورد موزه بعرض رسانید و گفت :

ایجاد موزه فرش ایران همزمان بابرگزاری‌آئین‌فرخنده تاجگذاری شاهنشاه آریامهرو شهبانوی ایران از جانب‌دولت وسازمان‌برنامه پیشنهادگردید و ساختمان آن در سال ۲۵۳۱ به اتمام رسید . سپس برای آماده سازی و تجهیز دراختیار دفتر مخصوص علیاحضرت شهبانوی ایران قرار گرفت .

باالهام ازاوامر اعلیحضرتین در مورد تسریع دربهره‌برداری از طرح های فرهنگی و هنری کار مرمت و تکمیل و توسعه ساختمان موزه و محوطه‌بیست و هشت هزار متری در بهمن ماه سال گذشته آغاز شد و قرارداد مربوط به تجهیزات داخلی و آماده سازی آن در مرداد ماه امسال‌به امضاءرسید که اینك موزه آماده بازدید است .

سطح کلی زیربنای‌ساختمان در حدود ۸۰۰۰ متر مربع و حجم آن ۳۳۰۰۰ متر مکعب است .

این ارقام مشتمل بر تالار سپید و قسمت های اداری و کلیه انبار ها و تاسیسات فنی است که جدیدا ساخته و به ساختمان قبلی افزوده شده است .

بیش‌از ۵۰۰۰ متر مربع از سطح زیربنا شامل برسه‌تالار به نمایش شاهکار های صنعت فرش ایران و بقیه به انبارها، قسمت‌های فنی و اداری تالار نمایش فیلم و سخنرانی و کتابخانه مجهز تحقیقی ودیگر نیاز های موزه اختصاصی‌یافته است .

این موزه به جدیدترین و کاملترین تاسیسات فنی و تجهیزات ایمنی و حفاظتی‌مجهز گردیده است .

موزه فرش ایران که‌اداره آن از اول اسفند ماه سال جاری به هیات مدیره مستقلی زیر نظر بنیاد شهبانو فرح سپرده خواهد شد ، نه تنها مرکزی برای ارائه هنر و آفرینش استعداد های ایرانی است.بلکه یك کانون‌فرهنگی زنده و فعال در زمینه تحقیق و مطالعه وارائه ارزش های هنر و صنعت‌فرش ایران نیزخواهد بود.

پس‌از پایان گزارش رئیس دفتر مخصوص علیاحضرت شهبانو اعضای هیات مدیره موزه فرش ایران به حضور شاهنشاه و شهبانو معرفی شدند و مورد مرحمت قرار گرفتند . آنگاه شاهنشاه‌آریامهر و علیاحضرت شهبانو از تالار های متعدد موزه بازدید بعمل آوردند و فرش های بسیار نفیس و زیبای این موزه را مشاهده کردند . دراین موزه ۲۰۰ تخته قالی ، قالیچه ونیز گلیم های خوش‌بافت به‌معرض نمایش گذاشته شده است .

شاهنشاه آریامهر پس از مشاهده فرشها در تالار های تحتانی و فوقانی موزه ، موزه داران موزه هنرهای اسلامی را در کشور های المان ، هلند، امریکا،انگلستان ،فرانسه وهند به حضور پذیرفتند و آنان رامورد‌مرحمت قراردادند.

همچنین افرادی را که در برپائی موزه فرش ایران‌فعالیت داشته و گروهی از قالیبافان نقاط مختلف مملکت را مورد مرحمت قرار دادند.

در اینجا بعرض شاهنشاه رسید که برگزیده ترین فرش های بافته شده در ۵۰سال‌اخیر در ایران موجود است .

شاهنشاه مقرر فرمودند نمایشگاهی از فرش های ۵۰ سال اخیر ایران برپا شود تا هرچه بهتر نمایانگر هنرقالیبافی در ایران در سال های اخیر باشد .

قضات باید از شمول قانون استخدام خارج شوند

در کمیسیون بودجه مجلس گفته شد

بررسی بودجه‌سال ۲۵۳۷ همچنان در جلسات صبح و عصر کمیسیون‌بودجه‌مجلس شورای ملی ادامه دارد و تاکنون اعتبارات چند وزارتخانه و سازمان دولتی به تصویب رسیده است .

وزیر دادگستری در کمیسیون بودجه مجلس شورای ملی هنگام رسیدگی به بودجه‌وزارت دادگستری طی سخنانی در مورد اهمیت کار قضات و تامین رفاه‌آنان گفت : قضاوت از مشاغلی است که مزایا و پاداش معنوی آن تا حدی جبران کمبود مزایای مادی را می‌کند . باوجود اینکه نارسائی های اداری و کمبود قاضی داریم ـ کارکنان وزارت دادگستری با فداکاری و زحمت کار می‌کنند .

در مورد سازمان ثبت ـ وزیر دادگستری طی سخنانی گفت :

این سازمان با تحول منطقی و سریعی پیش میرود و یک میلیون‌و نیم تومان از این بودجه برای میکرو فیلم کردن اسناددرنظرگرفته شده است .

در زمینه تجدیدنظردرقوانین موجود باید بگویم‌قانون‌برای پاسخ گویی به نیاز جامعه است و چون نیاز امروزبا دیروز فرق دارد باید با پیشرفت زمان قوانین‌جدیدی بوجود آید در مورد جلوگیری از وقوع جرم وزیر دادگستری‌یادآور شد جلوگیری از تکرارجرم‌از وظایف وزارت دادگستری است.ولی‌جلوگیری ازوقوع جرم با مردم‌ودستگاه های آموزش و پرورش‌خانواده هااست‌بدنبال توضیحات‌وزیر دادگستری اعتبارات وزارت دادگستری و سازمان های وابسته به تصویب رسید و ده میلیون ریال باعتبارات این‌وزارتخانه اضافه شد .

برنامه های رادیو و تلویزیون

هنگام طرح‌بودجه وزارت اطلاعات‌و جهانگردی ورادیو و تلویزیون پس از تذکرات چندتن از نمایندگان مهندس رضا قطبی مدیر عامل سازمان رادیو تلویزیون‌ملی ایران ضمن تشریح فعالیت های‌سازمان‌رادیو تلویزیون ملی ایران طی سخنانی‌گفت: برنامه‌سازمان‌رادیو تلویزیون این است که دو شبکه سراسری وجود داشته باشد و تمام مراکز رادیو تلویزیونی نیز که شامل۲۷ مرکز میباشد در هراستان برنامه تولید کنند. در حال حاضر تولید برنامه‌هایی که توسط مراکز مختلف رادیو تلویزیون تهیه میشود در صورت قابلیت پخش در شبکه سراسری کشور پخش میشود.

مهندس رضا قطبی در مورد گسترش فرستنده‌های رادیو تلویزیونی گفت با ایجاد شبکه مایکروویو و همچنین ایجاد شبکه‌های ماهواره‌های ثابت فضائی‌که تا چهار الی پنج سال دیگر مورد بهره‌برداری قرار خواهد گرفت درآینده بیش از شصت درصد بودجه سازمان رادیو تلویزیون به شهرستانها اختصاص‌خواهد یافت و در نقاط دورافتاده که بعلت نبودن برق نمی توان‌ازگیرنده‌های تلویزیونی استفاده کرد با کمک مردم همان منطقه ژنراتورهای‌برق نصب خواهد شد وهمچنین درآینده ازانرژی خورشیدی دراین‌نقاط سودخواهیم برد.

قطبی در مورد وظایف و هدفهای سازمان گفت رادیو تلویزیون بارسالتی که دارد سعی خواهد کرد آئینه منعکس کننده خواست های مردم باشد.

مهندس رضا قطبی در مورد برنامه‌های تلویزیونی اضافه کرد بطور کلی تلویزیون وسیله گرانی‌است و هزینه بسیاری را به‌همراه دارد و برای تهیه یک فیلم یک دقیقه‌ای درصورتیکه بازیگر داشته باشد درحدود ده هزار تومان هزینه دربر دارد و اگر بصورت رپرتاژ باشد یک سوم این هزینه را خواهد داشت .

درباره برنامه های طنز و انتقادی

مهندس قطبی در پاسخ به این سئوال که گاهی تصویر و صدا در بعضی‌از شهرستانها دچار پارازیت‌می شود گفت :

در حال حاضر در سطح کشور پانصد مرکز فرستنده و مرکز رله وجود دارد و باوجود محدودیت امکانات از نظر افراد متخصص۹۸ درصد این مراکز بطور دائم در حال کار بدون نقص میباشد و فقط ۲ درصد به دلیلی که گفته شد گاهی دچار پارازیت میشوند که‌با اعزام واحدهای سیار این نقایص برطرف میشود.

در پاسخ به سئوال نمایندگان در مورد برنامه‌ها مهندس رضا قطبی گفت اجرای برنامه ارتباط مستقیم بصورت هفتگی بسیارمشکل است و باتوجه به کمبود وقت مسئولان فاصله‌یکماهه این برنامه به محتوای این برنامه خواهد افزود .

درمورد برنامه‌های‌طنزآمیز و انتقادی تلویزیون گفت این انتقادها بصورت جدی در مراجع دیگر مطرح می شود و باتوجه به مقامی که طنز در فرهنگ ایرانی دارد انتقاد طنزآمیز تاثیر بسزائی خواهد داشت.

مهندس قطبی در قسمتی دیگر از سخنان خوددرباره پوشش شبکه ۲ تلویزیون برای اراک گفت در سال جاری در این زمینه سازمان با اشکالاتی مواجه شدمکه با رفع این اشکالات از سال آینده اراک زیر پوشش امواج تلویزیونی شبکه ۲ قرار خواهد گرفت.

در موقع بررسی اعتبارات وزارت اطلاعات تذکراتی از طرف نمایندگان داده شد و وزیر اطلاعات به آنها پاسخ داد .

آقای داریوش‌همایون در مورد وظایف خبرگزاری پارس گفت :

خبرگزاری پارس پیشرفت قابل توجهی داشته استو در اجرای این وظایف ابتدا در خبرهای داخلی مملکت و سپس در اخبار خارج گسترش بیشتری خواهد یافت . به ویژه اینکه با بکار انداختن دستگاه‌های ارتباطی جدیدی‌تماس‌بیشتری با خارج پیدا خواهد کرد.

وزیر اطلاعات و جهانگردی در مورد مطبوعات خارجی گفت : «ما حد وسط را انتخاب می‌کنیم و نبایستی زیاد مبالغه کنیم ولی در جائی که حمله به ایران به میان می‌آید اگر آن را بی جواب بگذاریم کم‌کم به لاک دفاعی رفته و حملات آنها بیشتر می‌شود ، به این‌جهت پاسخگو میباشیم .

وی افزود : وزارت اطلاعات و جهانگردی کوشیده استتاکار خبردهی را به مردم آسان‌تر سازد ، ما مصاحبه مطبوعاتی را که خیلی موثر بوده است ادامه می‌دهیم.

در مورد صنعت توریسم همایون گفت : در سال گذشته جهانگردان زیادی داشته‌ایم که از ایران‌بازدید کرده‌اند و در شش‌ماهه‌اول سال جاری نیز تعداد زیادی از جاذبه‌های جهانگردی و توریستی‌ایران بازدید به‌عمل آوردند .

وی افزود وزارت‌اطلاعات و جهانگردی سعی در جذب توریست دارد ولی باید دنبال جهانگرد خاص و گروههای خاصی باشد و جوانان به نمایش گذاشته ناگزیریم در زمینه کار شود.

جهانگردی گزینش داشته باشیم و در تبلیغات خاصی روی گروههای خاص‌داشته باشیم .

در زمینه مطبوعات وزیر اطلاعات و جهانگردی‌گفت: لایحه جدیدی برای‌مطبوعات تهیه شده است که در آن سعی شده‌مطبوعات درمقابل جامعه مسئولتر باشد و به زودی این لایحه به مجلس تقدیم خواهد شد.

وضع استخدامی قضات

نمایندگان هنگام بررسی بودجه وزارت دادگستری خواستار محدود کردن دادگاههای اختصاصی که‌در اکثر وزارتخانه‌ها وجود دارد، رسیدگی بیشتر به صلاحیت منتخبین و اعضای شوراهای داوری و خانه های انصاف و خارج شدن قضات از شمول قانون استخدام کشوری شدند .

جعفر منصوریان گفت : نقص ما در کاردادگستری ، قانون نیست نکته مهم این است که باید مجریان خوب و صحیح و کافی برای وزارت دادگستری تامین شود . در دادگستری آدم های خوب کم نیستند ولی باید این افراد را نگهداری کرد و به آنها رسید.

دکتر حبیب دادفر رئیس کمیسیون بودجه گفت :

درصد آگهی‌هائی که در وسائل ارتباط جمعی می خوانیم مقدمه کلاهبرداری است و معلوم نیست‌مسئول این کلاهبرداری چه کسانی هستند همانطور که‌می‌بینید شرکت‌هایی مثل شرکت شدن و یا سایر شرکت‌ها که‌عده‌ای از اعضاء آن اکنون زندانی هستند چقدر پول مردم را خوردند من پیشنهاد می‌کنم هیاتی مامور بررسی این آگهی‌ها شود.

همچنین در کمیسیون‌گفته شد تلویزیون‌باید ترتیبی‌دهد تا بجای بعضی فیلم‌های سریال و گانگستری ، از گذشته ایران فیلم‌هایی تهیه و با مقایسه امروز ، برای جوانان به نمایش گذاشته شود.

تشریفات دریافت معافیتهای گمرکی حذف شد

وزارت صنایع و معادن تشریفات مربوط‌بدریافت‌معافیت های گمرکی واحد های‌صنعتی و تولیدی کشور را حذف‌کرد و ازاین پس نماینده وزارت صنایع و معادن در کمیسیون مربوط به معافیت های گمرکی در وزارت بازرگانی اختیارتام دارد که‌نظرقطعی این‌وزارتخانه را در کمیسیون مذکوروشن و به متقاضی ابلاغ نماید .

حذف تشریفات مذکور بدستور وزیر صنایع و معادن صورت گرفته است .

قبل ازاین دستور،درخواست متقاضیان دراین زمینه ، پس از تصویب کمیسیون معافیت های گمرکی وزارت بازرگانی برای تائید بوزارت صنایع و معادن فرستاده میشود و طی همین تشریفات ، مدتی ازوقت متقاضیان را تلف میکرد اما براساس تصمیم اخیر نماینده وزارت صنایع و معادن در کمیسیون مذکور اختیار تام دارد ، تانظر وزارت صنایع و معادن را در مورد تقاضا ها روشن و ابلاغ نماید.

برنامه عدم تمرکز

وزارت صنایع‌و معادن برای جلوگیری از تمرکز کار ها، طرحهای تازه‌ای‌در دست‌بررسی دارد که با اجرای آن ها تسهیلات تازه‌ای برای صاحبان صنایع و مدیران واحدهای تولیدی و همچنین مراجعین‌این وزارتخانه برقرار خواهد شد.

ن م و ن ه

این ۵ حرف که واژهٔ زیبای «نمونه» را میسازد، از مدتی پیش توجه وکنجکاوی عمومی را برانگیخته است وهمه از هم می‌پرسند نمونه چیست؟ این پیام، سرلوحه برنامه مهم وارزشمندی است که برای نخستین بار بموقع اجرا در می‌آید ومتضمن ثمرات فردی واجتماعی است.

فردا

شما را به آگاهی از این برنامه دعوت می کنیم.

دانشگاه ملی ایران

آگهی استخدام دانشکده پزشکی دانشگاه ملی ایران

شرح در صفحه ۲۳

قابل توجه اهالی شرق تهران

شعبه جدید پس انداز ووام مسکن

اکباتان

واقع در نارمك، بالاتر از میدان هفت حوض

تلفن: ۷۹۵۵۶۵ افتتاح وآماده انجام امور محوله وافتتاح حساب پس انداز میباشد

پس انداز در اکباتان پرسود تر است

کریمخان زند نبش مدیری تلفن ۸۳۵۸۰۱۹

امیرآباد شمالی روبروی سه راه فرح زاد تلفن ٦٥۰۵۸٤

پس انداز ووام مسکن

اکباتان

دکتر علینقی فرمانفرمائیان : درساعات اولیه عرضه

۱۰ درصد سهام بانک اعتبارات صنعتی کلا بفروش رفت

دومین مرحله فروش سهام بانك اعتبارات صنعتی اوایل سال آینده انجام خواهد شد
بانك‌اعتبارات صنعتی اعتمادبخش‌خصوصی و مردم‌را جلب کرده است

دکتر علینقی فرمانفرمائیان

امروز اعلام شد که در اولین ساعات عرضه سهام بانک اعتبارات صنعتی که دیروز در شعبات بانک ملی ایران و مرکز بانک‌اعتبارات صنعتی انجام‌گرفت ۱۰درصد [illegible] مرحله اول کلا بفروش‌رفت و استقبال مردم بحدی بود که هرگاه مقادیر بیشتری سهام در دسترس آنان قرار میگرفت تمام آنرا خریداری می‌کردند.

درمورد فروش‌سهام‌بانک اعتبارات صنعتی امروز گفتگوئی با دکتر علینقی فرمانفرمائیان مدیر عامل‌این بانک که بیش از ۱٤ سال است اداره امور بانک را بعهده دارد داشتیم . وی یادآور شد که فروش سهام بانک به پیروی از منویات شاهنشاه آریامهر و درجهت اجرای برنامه دولت مبنی‌بر گسترش مالکیت صنعتی انجام میگیرد و بتدریج۸۹ درصد سهام دیگر بانک بوسیله بورس اوراق‌بهادار بمعرض فروش عموم‌گذاشته خواهد شد.

جلب اعتماد بخش خصوصی

وی در پاسخ اینکه در حالیکه گفته میشود نقدینگی پول دربازارکم است،فروش سهام بانک اعتبارات‌صنعتی ظرف چند ساعت تا چه حد موفقیت برای این‌بانک‌بشمار می‌رود گفت : باید توجه داشت که بانک اعتبارات صنعتی یکی از بانکهای‌فعال در اجرای سیاست توسعه صنعتی کشور بوده است و ارتباط این بانک طی ۲۱سال خدمت ، با مشتریان خوددر سراسر کشور بنحوی بوده که اعتماد بخش خصوصی و مردم را کاملا جلب کرده است و پیش‌بینی استقبال زیاد مردم از سهام بانک‌قبلا نیز وجود داشت.

دکتر فرمانفرمائیان تاکید کرد که‌طبق تصویبنامه‌دولت وجوه دریافتی‌ازمحل‌فروش سهام با بهره کم در اختیار بانک باقی‌میماند تا به‌اجرای طرحهای صنعتی کشورکمک وسیع‌تر و قاطع‌تری شود.

وی یادآور شد فروش ده‌درصد سهام بانک تحول بنیادی جدیدی در بانک‌پدید خواهد آورد و خریداران سهام که هربرگ اسمی یکهزار ریالی را ۱٤۷تومان خریداری کرده‌اند کلیه سود سهام سال جاری را نیز دریافت خواهند داشت.

دکتر علینقی فرمانفرمائیان در پاسخ سئوال دیگری که درباره تاریخ عرضه دومین مرحله سهام مطرح شدمتذکر گردید که سهام مرحله بعدی در اوایل سال آینده عرضه میشود و خریدارانی که موفق به‌خرید سهام‌درمرحله اول نشده‌اند میتوانند از مرحله دوم و یامراحل‌بعدی سهام مورد نظر خود را خریداری کنند.

وی تاکید کرد که هر خریدار حداکثر میتواند یکهزار سهم برای خود و چهار هزار سهم بنام همسر و سه فرزند خود خریداری کند و این محدودیت‌فروش باین منظور پیش‌بینی شده که تعداد بیشتری از مردم بتوانند سهام بانک اعتبارات صنعتی را که از موقعی مستحکم و قابل اطمینان برخوردار است خریداری کنند.