۳۲ صفحه

اطلاعات

چهارشنبه چهاردهم تیرماه ۲۵۳۷ـ شماره ۱۵۶۵۳ تکشماره ۱۰ ریال

خبرگزاری رویتر طی تفسیری از تهران گزارش میدهد :

احزاب مخالف قبل از بهار آینده تشکیل نمیشوند

به‌اقلیت وفادار به رژیم اجازه داده خواهد شد تا به عنوان احزاب موجودیت خود را اعلام کنند .

در صفحه ٤ ستون اول

اسامی ۲۲۱۴ نفر قبولشدگان اعزام دانشجو

از ۲۰ تیرماه برای دانشجویانی که عازم امریکا هستند جلسات راهنمائی تشکیل میشود

در صفحات ۲۵ ـ۲۶ـ۲۷ـ۲۸

حادثه بیسابقه در اتحاد شوروی توسط یک پلیس

وزیر کشور آذربایجان شوروی و معاونش را کشتند

در مقامات عالی حزب نیز انتظار تغییراتی میرود

انتظار دگرگونی وسیع در تشکیلات حزب رستاخیز

در صفحه آخر ستون اول

قاتل پس از کشتن وزیر ، معاون و دستیار او بی ـ درنك خود کشی کرد

در صفحه ۲ ستون نهم

جنگ لبنان از نو آغاز شد

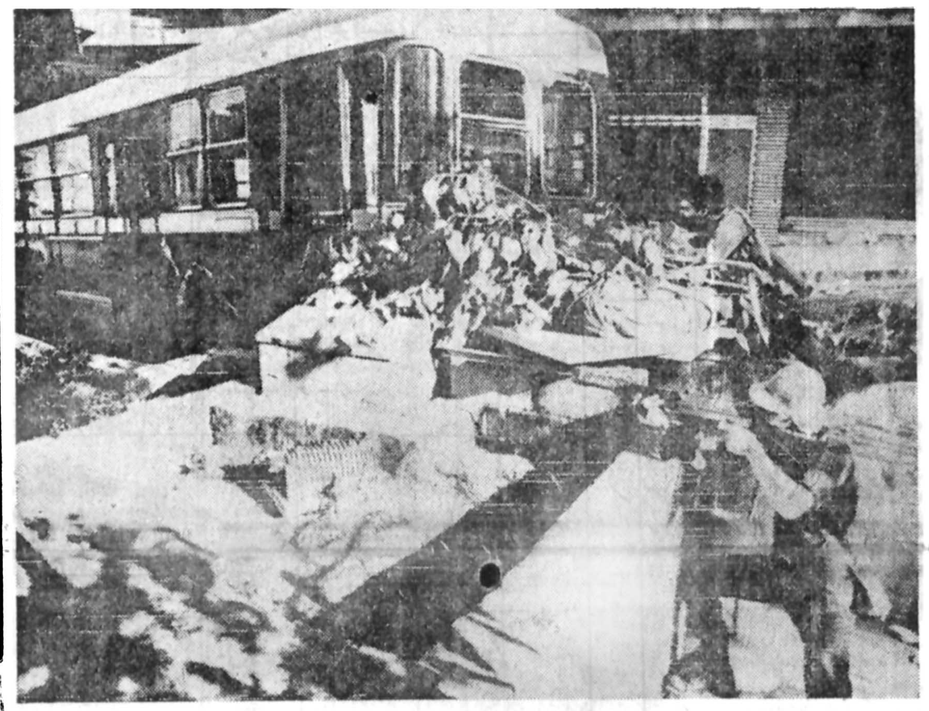

یک صحنه از زدوخوردها وتیراندازی های خیابانی که از دیروز مجددا در بیروت آغاز شده است .

★ کامیل شمعون پیشنهاد کرد سوری‌ها ازلبنان خارج شوند .

★ سازمان آزادی بخش فلسطین به حمایت از سوریها وارد میدان شد . در صفحه ۲ ستون سوم

گروهی از سیلزدگان ایرانشهر گفته‌اند :

۵۰ نفر در سیل مفقود شده‌اند

★ در بمپور وخاش نیز سیل جاری شد

زاهدان ـ خبرنگار اطلاعات: درپی جاری شدن سیل در ایرانشهر که منجر به خرابی وسیع و خسارات سنگین شد، در روستاهای «بمپور» ایرانشهر و خاش نیز، سیل تعداد زیادی خانه را درهم کوبید و دهها راس از احشام روستائیان راتلف کرد .

درجریان سیل « بمپور » و خاش به محصولات بقیه در صفحه ۳۱

دربسیاری از کشور های جهان به جریان افتاده است .

اسکناسهای جعلی ۱۰۰ دلاری در بازار

تنها ۱۰ میلیون دلار از این اسکناسهای جعلی در انگلستان کشف شد .

در صفحه ۲ ستون هشتم

۳ مأمور آتش نشانی کشته شدند

ماموران پس از خاموش کردن حریق زیرآوار ماندند .

در صفحه آخر ستون سوم

۴۰ بازداشتی تظاهرات خیابانی آزاد شدند

اسامی آزاد ـ شدگان که باقید کفیل از زندان مرخص گردیدند

۴۰ نفر بازداشت شدگان متهم به تظاهرات و اخلال نظم ، با سپردن کفیل آزاد شدند .

در حدود دو ماه قبل توسط ماموران کلانتری ۱۳ ، چهل نفر به اتهام تظاهرات خیابانی و اخلال نظم دستگیر و تحویل دادسرای تهران شدند . این عده باقرار صادره از سوی بازپرس زندانی شدندوصبح امروز پس از نزدیک به دو ماه که زندانی بودند با تغییر قرار و سپردن کفیل آزاد شدند .

وکالت این چهل نفر را بطور کلی منوچهر مسعودی بعهده داشت .

اسامی آزاد شدگان

چهل نفری که باسپردن کفیل از زندان آزاد شدند بقیه در صفحه ۳۱

زنان مشمول بخدمت احضار شدند

مشمولان پس‌از پایان دوره آموزش در وزارتخانه های آموزش و پرورش ، بهداری و بهزیستی ، کشاورزی و منابع طبیعی ، فرهنگ و هنر، جنگ و شهرداری پایتخت‌بکار گمارده میشوند .

یک مقام آگاه در آموزش‌و پرورش گفت : علاوه برگروه پزشکی فارغ‌التحصیلان سی و دو رشته تحصیلی دیگر برای خدمت در ۲۰ سازمان دولتی معرفی خواهند شد ، افراد اعزامی به سازمان هائی که مراکز آموزش ندارند پس از گذراندن دوماه آموزش‌فشرده ضمن خدمت در سازمان‌مربوط آموزش تحقیقی را طی میکنند ودرصورت توفیق‌درآزمایشات به درجاتی‌مشابه درجه‌سپاهیان انقلاب نائل میشوند و از حقوق و امتیازات مربوط به درجه استفاده میکنند .

وی اضافه کرد:دارندگان مدارک دیپلم فوق دیپلم‌بدرجه گروهبانی و لیسانس و فوق لیسانس بدرجه ستوان‌دومی و دارندگان مدرک تخصصی دکترا به درجه ستوان یکمی نائل میشوند ،این‌عده علاوه‌بر حقوق و مزایای درجه مربوط در صورت خدمت در روستا ها از فوق العاده خدمت در روستاها نیز بهره‌مند میشوند.

زنان دارنده مدرک دیپلم و بالاتر مشمول خدمات اجتماعی زنان سراسر کشور بخدمت احضار شدند .

این عده بایدتا پایان‌شهریور ماه سال جاری برای تعیین تکلیف مشمولیت خود بمراکز تعیین شده مراجعه و ثبت نام کنند . قرعه‌کشی مشمولان دیپلمه در روز ۱۵ مهر ماه و زنان دارنده مدارک تحصیلی بالاتر در روز۱۷ مهر درتهران انجام میشود .

محل ثبت‌نام

مناطق ثبت نام مشمولان خدمات اجتماعی زنان دیپلمه در تهران بشرح زیر اعلام‌شد:

محل ثبت‌نام مشمولان شمال شرق مدرسه راهنمائی‌هخامنش واقع در خیابان خورشید (نواحی۹،٤، ۱۱، ۱٦)آموزش و پرورش .

منطقه جنوب شرقی بهداری آموزشگاه های‌ناحیه ۱۷واقع درخیابان ناصر خسرو (نواحی ۱۷،۱۲،۵،۳) .

منطقه شمال غرب مدرسه راهنمائی ناموس واقع در خیابان آیزنهاور ، خیابان بختیار کوچه معینی (نواحی ۱۵،۱٤،۲،۱) .

منطقه جنوب غرب اداره آموزش و پرورش ناحیه ۱۰ واقع درخیابان کاشان(نواحی ۱۳،۱۰،۸،۷) ضمنا فارغ ـ التحصیلان شمیران و شهر ری باید برای ثبت نام به اداره آموزش و پرورش شمیران و شهر ری مراجعه کنند .

ثبت‌نام دارندگان مدرک‌لیسانس و بالاتر در تهران در اداره‌کل سپاه دانش و خدمات اجتماعی زنان بعمل خواهد آمد و فارغ‌التحصیلان شهرستانهاباید بادارات آموزش و پرورش شهرستانها مراجعه و ثبت نام کنند .

راهنمای خرید مبل وسرویس اتاق خواب

«از فردا در نیازمندیهای اطلاعات»

نیازمندیها ۳۱۱۲۱۹ ۳۰۳۷۰۲

دانشگاه علم و صنعت ایران

اطلاعیه درباره

پذیرش دانشجو برای دوره‌های دانشیابی دبیری(لیسانس‌دبیری) فنی وعلوم

شرح در صفحه ۱٦

جناب آقای مهندس ابونصر عضد
مدیریت عامل محترم شرکت سهامی کارخانجات تولیدی قند و تصفیه شکر اهواز

سندیکای کارگران کارخانه قند اهواز بنمایندگی از طرف کلیه کارگران ضمن عرض تشکر از محبت های بیدریغ‌آنجناب و خدمات ارزنده‌ای که در طول بیست سال خدمتگزاری به کشور عزیز نموده‌اید بانهایت تاسف مصیبت وارده را به جنابعالی و خانواده گرامی تسلیت عرض‌نموده و از خداوند بزرگ مسئلت مینماید که سلامتی و طول عمر به سرکار عطا فرماید تا در سایه رهبری‌های ذات اقدس همایونی باز هم قدمهای موثرتری در جهت خدمت به شاهنشاه بزرگ ایران بردارید .

سندیکای کارگران کارخانه قند اهواز ـ سهراب فرضی کاه‌کش

سرکار خانم منیژه امینی مدیرکل محترم نظارت برخدمات جهانگردی وزارت اطلاعات وجهانگردی

مصیبت درگذشت پدر گرامی شما را صمیمانه تسلیت گفته سلامت و طول عمر بازماندگان‌فقیدسعید راآرزومندیم.

هیئت مدیره و کارکنان شرکت اراکسپرس اینترناشنال ایران

جناب آقای ابونصر عضد
ریاست محترم هیئت مدیره بانك اعتبارات‌ایران

باکمال تاسف‌و تاثر مصیبت وارده را تسلیت عرض نموده سلامتی آن‌خانواده محترم را از خداوند متعال مسئلت دارد.

هیئت‌مدیره بانك اعتبارات ایران

جناب آقای ابونصر عضد
ریاست محترم هیئت مدیره بانك اعتبارات‌ایران

بانهایت‌تاسف مصیبت وارده را تسلیت عرض نموده سلامتی و سعادت بازماندگان را از خداوند متعال مسئلت دارد.

هیئت‌عامل بانك اعتبارات ایران

جناب آقای ابونصر عضد
ریاست محترم هیئت مدیره بانك اعتبارات‌ایران

بدین‌وسیله مصیبت وارده رادر نهایت تاسف تسلیت عرض نموده سلامت و سعادت آن‌خانواده محترم را ازخداوند متعال مسئلت دارد.

کارکنان بانك اعتبارات ایران

بدینوسیله از حضرات حجج‌اسلام و روحانیون محترم و از کلیه سروران و دوستان ارجمند که در مراسم تشییع‌و مجلس ختم وشب هفت درگذشت مادر عزیزمان چه حضورا و چه بوسیله تلگرام ـ تلفن ـ روزنامه‌مارایاری داده و باعث تسلی خاطر بازماندگان و شادی روح آن مرحومه شده‌اند نهایت سپاسگزاریم و چنانچه بعلت تالمات روحی در عرض تشکر حضوری قصوری پیش آید با بزرگواری خودشان عفو فرمایند .

محمد حسین زرینه‌باف ـ محمود زرینه‌باف

جناب آقای بهرام ملائکه و بانو

از خبر دردناک مصیبتی‌که به‌شما روی آورده بی‌نهایت متاثر ومتالم شدیم . خداوند بزرگ به شما شکیبائی عنایت فرماید .

محمد حسین یاسینی و بانو

باانده فراوان درگذشت همسر وپدر عزیزمان آقای **محمدجواد رحیمی‌یزدی** راباطلاع دوستان و آشنایان میرساند مجلس ترحیم آنمرحوم روز پنجشنبه ۱۵ تیرماه از ساعت ۲تا٤ بعد ازظهر در خانقاه صفی علیشاه منعقد خواهد شد.

شوکت ـ عصمت ومهری رحیمی

آقای منصور جعفری

سازمان آگهی های موسسه اطلاعات مصیبت وارده را به جنابعالی و کلیه بازماندگان آنمرحوم تسلیت‌میگوید.

بانهایت تاسف وتاثر درگذشت شادروان **عبدالعزیزدانبخش** پدر ارجمند خود را به‌اطلاع میرساند. مجلس ترحیم آن شادروان روز پنجشنبه ۱۵ تیرماه از ساعت ٤الی٦ در خانقاه صفی علیشاه منعقد میگردد.

دکتر محمد رضا یزدانبخش ـ مسعود یزدانبخش ـ وجیهه یزدانبخش (سیفی) ـ روح‌انگیز یزدانبخش (مکی) ـ پروین یزدانبخش (ضیائی) .

سزد اگر نفروشم غم ترا به دو عالم
که نقدعمر به‌کس دادم و غم تو خریدم

همسر گرامی ومادر عزیزمان ۳ سال‌است‌که‌ظاهرا از میان مارفته‌اید. جسمت‌دربهشت‌زهرا درآرامگاه ابدیت‌آرمیده و روحت پیوسته بامابوده‌است . فردابه مزارت میائیم‌برتربت بوسه‌میزنیم. اشکی وگلی‌نثارت می‌کنیم و یادت‌راتاپیوستن به تو عزیز، گرامی میداریم.

غلامرضا میمنت و میترا مجید

باانده فراوان درگذشت مادر عزیزمان **بانو عزت هوشنگ‌نیا (عزت‌السلطنه)** را باطلاع می‌رساند پنجشنبه ۱۵ تیر ماه ازساعت ۷ بعدازظهر درمنزل آن‌مرحومه‌مقدم سروران عظام موجب تسلی‌خاطر بازماندگان‌خواهدبود

سیاوش هوشنگ‌نیا، دکتر سیامک هوشنگ‌نیا، پروین هوشنگ‌نیا (کجوری)، شهین هوشنگ‌نیا (نایاک) .

نشانی :

دوراهی قلهک ـ خیابان تورج ـ مطهری شمالی ـ خیابان خورشید شماره ٦

بانهایت تالم وتاسف درگذشت **بانو عزت هوشنگ‌نیا (عزت‌السلطنه)** را باطلاع دوستان وآشنایان میرساند : مجلس ترحیم آن مرحومه روز ۵شنبه ۱۵تیرماه ازساعت ۷بعدازظهر درمنزل آن‌مرحومه برگزار خواهد شد .

خانواده‌های هوشنگ‌نیا، خواجوی، هروی خواجوی، هروی، پوروالی، حمزاوی، کجوری، تجویدی، نایاک، نفیسی، آقائی، قهاری، خاتمی ، همایونفر ، مواوی ، خرمشاهی، وکیلی، بانکی، وقایع‌نگاری و فامیل های وابسته .

سپاسگزاری

از حضرات حجج‌اسلام و علماء اعلام کثراله امثالهم، باندرایگان سازمان‌های دولتی ، دانشگاهیان و فرهنگیان گرامی، بازرگانان وصاحبان صنایع، اصناف، کارگران‌و عموم طبقات ودوستان و آشنایان‌عزیزکه بمناسبت‌درگذشت روانشاد مرحوم **حسین همدانیان** درمراسم تشییع جنازه ومجالس ترحیم وهفته قدم‌نجه فرمودمیا وسیله تلگرام ونامه ویا درج مطالبی درجراید ابراز تفقد و همدردی فرموده وموجب تسلی‌خاطربازماندگان‌را فراهم‌فرموده‌اند تشکر و سپاسگزاری نموده وچنانچه براثر تلمات‌روحی توفیق شرفیابی و عرض سپاس حضوری حاصل نگردد صمیمانه پوزش می‌طلبد .

خدیجه همدانیان ـ حبیب همدانیان ـ فریفته وبیژن بختیار

گروه صنعتی سوفالین

بزرگترین تولیدکننده‌انواع آجر در ایران با داشتن امکانات بخش درسراسر کشور آماده دریافت سفارشات ازهم‌میهنان عزیز می باشد .

تلفن ٤۹ـ۳۷٤۱٤٦ اداره فروش و تلفنهای ۸۳۹۲۹۱ ـ ۸۲۵۳۵۲ ویا تلفن های ۸۵۵۷۰۳ ـ ۸٤۹۲۸۲ دفاتر فروش .

اطلاعیه شرکت خانه
شنبه صفحه سوم

خانه

پیشرو صنعت ساختمان‌در ایران
تلفن ۸۹۳۵۰۲ـ۸۹٤۱۸٤
آ ـ ۹۰۰۹

قابل توجه شرکتها و اشخاص حقوقی

چون براساس تبصره ۱ ماده ۸۳ قانون مالیات های مستقیم اشخاص حقوقی مکلفند بضمیمه اظهارنامه‌مالیاتی فهرست شرکاء و صاحبان سهام بانام را با تعیین سودپرداختی یا تخصیصی و نشانی آنها بحوزه مالیاتی مربوط تسلیم نمایند ، لذاخواهشمند است توجه فرمایند که فهرست مذکور بضمیمه اظهارنامه‌مالیاتی تسلیم حوزه‌مربوط گردد.

اداره کل مالیات بر شرکتها وارث

حمله سیاسی یمن جنوبی برضد اتحادیه عرب

در پی تصویب قطعنامه‌ای در شورای وزیران اتحادیه عرب، دولت یمن جنوبی برای جلب حمایت کشورهای تندرو عرب (عراق ،سوریه ،لیبی ، الجزایر و سازمان آزادیبخش فلسطین) سخت بتکاپو افتاده است و فرستادگانی به‌این‌ممالک اعزام داشته و تقاضای تشکیل فوری کنفرانس سران این ممالک را کرده است .

ضمنا شوروی راهم متوجه وضعیت خود کرده و تقاضای ارسال کمکهای بیشتری کرده است دولت یمن جنوبی درعین حال هرگونه فرار نظامیان اعم از سرباز و خلبان)رااز آن کشور تکذیب کرده است .

آرام است

عدن ـخبرگزاری فرانسه ـ یک هفته پس‌از اعدام سالم ربیع‌علی رئیس جمهوری یمن جنوبی اوضاع در عدن ودیگر نقاط کشور ارام بنظر میرسد .

خبرنگار خبرگزاری فرانسه که پس‌از حوادث اخیر وارد عدن شده همراه ماموران رسمی یمن‌ازمحله های‌مختلف پایتخت دیدن کرده اماهنوز بعکسی اجازه نزدیک شدن بکاخ ریاست جمهوری کههفته گذشته بشدت بمباران شد نمی‌دهند. باینحال دراطراف وزارتخانه ها ومحله های پرجمعیت اثری از اقدامات امنیتی فوق‌العاده بچشم نمی‌خورد. رفت‌وآمد در خیابان هاو کوچه و پس‌کوچه‌های شهر آزاد است .فرودگاه عدن نیزبرای هواپیما هاباز است محمد صالح مطیع، وزیر امور خارجه یمن جنوبی در گفتگوئی با خبرگزاری فرانسه اظهار داشت که یمن جنوبی ممکن‌است بیک سازمان اقتصادی مثلا سازمان اقتصادی اروپای شرقی (کومکن) بپیوندد.

محمدصالح اعتراف کرد که در چند روز اخیر حوادثی درمرزهای‌دویمن روی داده و یمن شمالی واحد هائی ازنیرو های‌مسلح خودرا بمناطق مرزی اعزام داشته است.

وزیر امور خارجه یمن جنوبی درباره عضویت‌کشورش در سازمان اقتصادی اروپای شرقی توضیح دادکه تاکنون تصمیمی دراین باره گرفته نشده است اما اگر ناچار شویم‌این مرحله را پشت‌سر خواهیم گذاشت .

محمدصالح درباره حوادث مرزی نیز توضیحات بیشتری دادوگفت صنعا پس‌از فرستادن واحد هائی از نیروی مسلح خود بمرز افراد برخی‌از قبایل و مزدوران راوادار میکند کهبداخل یمن جنوبی رخنه کنند اما نیرو های جمهوری یمن جنوبی مناطق‌مرزی را از وجوداین عوامل پاک کرده‌اند. محمدصالح تاکید کرد کهدولت عدن میکوشد از بروز هرگونه حادثه‌ای جلوگیری کند ودرعین حال که بدقت مراقب مرز های کشور است ازهرگونه اقدام تهاجمی خودداری میکند.

وزیرامور خارجه یمن جنوبی تصمیم های‌اخیر اتحادیه عرب را علیه جمهوری این کشور «غیرقانونی» خواند و گفت این تصمیمات بامنشور اتحادیه عرب مغایرت داردواما تغییری درسیاست ما نخواهد داد .

محمد صالح مطیع گفت همبستگی اعراب ماهها قبل بادیدار سادات از بیت‌المقدس متلاشی شده است . ما برای شرکت در کنفرانس ها و اجتماعات عربی آمادهایم بشرط اینکه این کنفرانس هادر قاهره تشکیل نشود و سادات در آنها شرکت نکند.

محمدصالح مطیع درباره روابط دویمن گفت عدن به اقدامهای لازم برای جبران «اشتباه بزرگی» که رئیس جمهوری سابق مرتکب شده دست زده است. امارهبران یمن شمالی روش خود را نسبت بما تغییر نداده‌اند و میدانیم که‌آنها زیر فشار های خارجی بویژه همسایگان خود قرار گرفته‌اند . محمدصالح روابط یمن جنوبی و شوروی را «حسنه» توصیف کرد و گفت شوروی ها از همان نخستین روز های استقلال یمن جنوبی از جنبه های نظامی ،سیاسی اقتصادی بما کمک می‌کنند.

تکذیب

کویت ـ رویتر ـ یك وزیر یمن جنوبی دیروز یمن شمالی را به‌جنگ‌طلبی متهم‌کرد اما گفت دولت متبوع وی،هر آنچه در قوه دارد برای آرام کردن اوضاع بکارخواهدبرد.

«عبدالعزیز عبدالولی» وزیر صنایع یمن جنوبی تصمیم اتحادیه عرب در مورد تعلیق روابط بایمن جنوبی بخاطر دخالت آن کشور در ترور پرزیدنت احمد حسین‌الغشمی را «عجولانه» توصیف کرد .

وزیر صنایع یمن جنوبی در مصاحبه‌ای باروتر اظهار داشت قتل‌الغشمی در روز ۲٤ ژوئن کار سالم ربیع‌علی‌رئیس جمهوری سابق یمن‌جنوبی بودکه خود وی نیزروز ۲٦ ژوئن پس‌از آنکه سعی کرد رهبری دست جمعی دولت یمن جنوبی را از میان ببرد تیرباران شد . قتل‌الغشمی کار سالم ربیع علی بود و هیچ‌یك از دیگر رهبران یمن جنوبی از این موضوع مطلع نبودند . رهبران یمن جنوبی اولین بار خبراین حادثه را از طریق رادیو صنعا شنیدند .

«عبدالولی» ادعاهای قبلی یمن جنوبی را مبنی براینکه نیروهای یمن شمالی دو دهکده یمن‌جنوبی در منطقه بیهان را اشغال کرده‌اند تکرار کرد . منطقه بیهان در مرزمشترك یمن جنوبی ، یمن شمالی و عربستان سعودی واقع شده است، عبدالولی اظهار داشت نیروهای یمن‌جنوبی‌دهکده‌های‌اشغال شده را از مهاجمان یمن شمالی پس گرفته‌اند . عبدالولی گزارشهای مربوط به‌حضور نظامیان کوبائی در نیرو های مسلح یمن جنوبی و مبارزه آنها با هواداران سالم ربیع‌علی طی هفته گذشته را تکذیب کرد و گفت مربیان کوبائی و روسی به آموزش نیروهای مسلح یمن جنوبی مشغولند ،اما تاکنون هیچ روسی یاکوبائی هواپیما های ما رابه‌پرواز در نیاورده ، کشتی های مارا هدایت نکرده و در نبرد روز ۲٤ ژوئن یا در موارد دیگر همراه نیروهای یمن جنوبی‌نجنگیده است .

در جیبوتی

ناصر علی‌وزیر کار یمن جنوبی پیام علی ناصر محمد رئیس شورای جمهوری و نخست‌وزیر یمن جنوبی را به‌حسن گوله رئیس‌جمهوری جیبوتی تسلیم داشت وی پس از خاتمه این دیدار به خبرنگاران گفت در این پیام، حکومت یمن جنوبی اراده و خواست خود را در زمینه استقرار مناسبات برادرانه میان دویمن و حل‌وفصل اختلافات از طریق مذاکره وسرانجام پرهیز از مقابله و درگیری ملت یمن با یکدیگر به‌اطلاع رهبر جیبوتی رسانده است وی گفت که تصمیم‌جامعه عرب در باره متوقف ساختن مناسبات خود با یمن جنوبی به همبستگی اعراب لطمه میزند و بحران موجود در منطقه ر تشدید می‌کند، وزیر کار یمن جنوبی خاطرنشان ساخت که تصمیم جامعه عرب غیرقانونی است زیرا این تصمیم درغیاب شش‌عضو دیگر جامعه عرب اتخاذ شده است .

یمن جنوبی سران کشورهای تندرو عرب‌را به‌تشکیل یك جلسه فوری فرا خواند

★

یك وزیر یمن جنوبی وجودمستشاران‌روسی‌و کوبائی را در ارتش آن کشور تایید کرد .

★ طبق‌اظهار مقامات‌یمن جنوبی حمله به آن‌کشور دع شد

★

یمن جنوبی از شوروی تقاضای کمکهای جدید کرد

احتمال پیوستن یمن جنوبی به کومکن!

مدیر زندان «شوشی» وزیر کشور جمهوری آذربایجان شوروی، معاون ودستیار اوراکشت

★ **قاتل سپس خودکشی کرد .**

مسکو ـ سخنگوی‌وزارت کشور شوروی اعلام کرد افسر یکی از زندان های شوروی‌وزیرکشورجمهوری آذربایجان ، معاون و یکی از دستیاران وی را به قتل رسانده و سپس خودراهدف گلوله قرار داده وخودکشی کرده است .

سخنگوی وزارت کشور شوروی قاتل را « موراتف» ۲۹ ساله رئیس‌قسمت‌مدیریت یک زندان در شهر شوشی واقع در ٦۰ کیلومتری مرز شوروی با ایران معرفی کرد .

وزیر مقتول « عارف ـ گوادارف» ۵۲ ساله بود.وی پنجشنبه گذشته دردفترکارش به‌قتل رسید .

سخنگوی وزارت کشور شوروی حاضر نشد انگیزه «موراتف» را به خبرنگاران اطلاع دهد .

قربانیان دیگر این حادثه «سالادین کیازیموف» معاون وزیر کشور جمهوری آذربایجان شوروی «عزیز سفیخانوف » بودند .

مسافرانی که ازجمهوری آذربایجان شوروی به‌مسکو آمده‌اند میگویند قبلا به آنها گفته شده بود دو مقام دیگر زخمی شده‌اند اما عارف در دم جان سپرده است .

بدستور مقامات شوروی یک کمیته ویژه جهت تحقیق درباره علت این حادثه آغاز بکار کرده است .

به ادعای اسرائیلیها :

٤۰۰ کماندو باموافقت نیروهای سازمان ملل بجنوب لبنان منتقل شدند !

★ **سربازان فرانسوی سازمان ملل با فلسطینیها همکاری بیشتری دارند .**

منابع نزدیک به وزارت‌امور خارجه اسرائیل اظهار داشتند ٤۰۰ فدائی فلسطینی پس از تخلیه اراضی جنوب لبنان از نیرو های اسرائیلی باردیگر به این منطقه رخنه کرده‌اند . یکی از سخنگویان دولت اسرائیل گفت علیرغم تصریحات ضد و نقیض سازمان ملل یک توافق ضمنی میان نیروهای سازمان ملل در لبنان و سازمان آزادی بخش فلسطین وجود دارد که براساس آن بازگشت فلسطینی ها به جنوب لبنان مشروط بر آنکه دست به تحریکاتی بزنند که منجر به درگیری میان آنها و کلاه‌آبی های سازمان ملل شود ، مجاز خواهد بود .

بقایه نوشته جروزالم پست فرماندهان نیرو های سازمان ملل با مسئولان سازمان آزادی بخش فلسطین توافق کرده‌اندکه یک نوع همزیستی مسالمت‌آمیز میان نیروهای آنها برقرار شود و نقش نیرو های فرانسوی در این توافق قابل ملاحظه بوده است .

جعل اسکناس «۱۰۰ دلاری» درامریکا

۱۰ میلیون دلار از این اسکناسها در انگلیس کشف شد

یك شبکه بین‌المللی دلار های جعلی را در بسیاری از کشورها به جریان گذارده است .

لندن ـ خبرگزاری‌فرانسه مسافران عازم انگلیس به هنگام اقامت در لندن وسایر شهرهای بزرگ این کشور باید دقت کنند که دلارهای تقلبی نصیبشان نشود.

سخنگوی پلیس انگلیس اعلام داشت مقادیر زیادی اسکناس‌های ۱۰۰ دلاری جعلی در این کشور در گردش قرار گرفته، بطوریکه ظرف مدت کوتاهی معادل ۵ میلیون پوند (حدود ۱۰ میلیون دلار) انگلیسی دلار تقلبی کشف و ضبط شده است.

اسکاتلندیارد که در این زمینه از همکاری پلیس فرانسه و سرویسهای‌مخفی آمریکا برخوردار است‌حدس میزند یک شبکه بین‌المللی جعل دلار که دامنه فعالیت آن از امریکای لاتین تا آفریقای غربی گسترده است عامل ورود این دلارها در خاک انگلیس است درحال حاضر مقامات پلیس انگلیس مسافرانی را که از مقصد آفریقای غربی وارد دو فرودگاه بین‌المللی لندن می شوند برای کشف دلارهای تقلبی مورد جستجو وتفتیش قرار می‌دهند.

شوروی سرگرم تقویت واحدهای زرهی ویتنام است

توکیو ـ آسوشیتدپرس ـ یک سروان ویتنامی که به جمهوری خلق چین‌گریخته میگوید شوروی سرگرم کمک به ایجاد واحد های تانک برای ویتنام شمالی بمنظور آمادگی جهت جنگ باجمهوری خلق چین است.

هی‌شین‌پین سروان ۳۲ ساله ویتنامی که از تبار چینی است همچنین اظهار داشت ویتنام باکمک‌شوروی در نزدیکی بندر هانوی یک پایگاه موشکی احداث کرده است. «هی» که در ارتش ویتنام درجه سروانی‌داشت و در ماه مه به جمهوری خلق چین گریخت اظهار داشت ساختمان این پایگاه در سال ۱۹۷٦ آغاز شد. و مدتی بعد به پایان رسید . وی همچنین اظهار داشت ایستگاههای عظیم رادار که در سال ۱۹۷٦ بمنظوراعلام خبر حملات هوائی آمریکا ساخته شد اکنون بسمت جمهوری خلق چین تنظیم شده تا خبر حملات هوائی احتمالی از ناحیه شمال را اعلام کند.

ویتنام دوسپاه تانک‌دارد که بخش اعظم آنرا تانک هائی که طی جنگ ویتنام از امریکا به غنیمت گرفته شده تشکیل میدهد.

یکصدوسی‌وهشتمین‌سالروزتولد پیرترین مرد آمریکا که یك برده سابق است

فلوریدا ـ آسوشیتدپرس ـ دیروز «چالری اسمیت» که در جوانی برده بوده است صدو سی و ششمین زاد روز خود را جشن گرفت. طی دو هفته گذشته هزاران نفر زادروز وی را تبریک گفته‌اند . از آنجاکه اسمیت تاریخ‌واقعی ولادت‌خود را بخاطر نمی‌آورد ، چهارم ژوئیه روز استقلال آمریکا را به عنوان زادروز خود انتخاب کرده است .

اسمیت که‌درفهرست‌بازنشستگان آمریکایی مسن‌ترین‌فرد محسوب میشود گفته است هنگامی که جوانی کم سن و سال بود توسط تجار برده درآفریقااسیر ودر چهارم ژوئن ۱۸۵٤ در آمریکا بمعرض فروش گذارده شد، وی بدنبال انتشار اعلامیه لغو و بردگی توسط پرزیدنت لینکلن آزاد شد.

یك دانشمند امریکائی قلب مصنوعی دربدن گوساله کار گذارد

ایون‌ـ خبرگزاری‌فرانسه‌ـ پروفسور «دم اولسن » استاد دانشگاه یونادر«سالت لیک سیتی» یک‌قلب مصنوعی را دربدن یک گوساله زنده کار گذارد .

طرح این قلب مصنوعی را پروفسور اولسن‌درایالات متحده آمریکا تهیه‌کرده،ولی اجزاء ان در لیون(فرانسه) ساخته شده است .

پروفسور آمریکایی به خبرنگاران گفت‌چنانچه‌مسائل اصلی مربوط به تغذیه حل شود بی‌تردید در اینده‌ای نه چندان دور، میتوان‌قلب فرسوده استان را با یک ماشین کوچک‌وساده‌تعویض کرد و ادامه زندگی او را میسر ساخت .

بیانیه مشترك عراق‌و ویتنام

بغداد ـ خبرگزاری‌فرانسه براساس بیانیه مشترکی که درپی دیدار یکهفته‌ای هیات نمایندگی حزب‌بعث عراق به ریاست سرلشگر «البزاز» از ویتنام در بغداد و هانوی انتشار یافت، احزاب بعث عراق و کمونیست ویتنام دیدگاه‌های مشترک خود را پیرامون نقشی که کشور های غیرمتعهد در اوضاع‌و احوال کنونی جهان بعهده دارند موردتاکید قراردادند.

پول واسلحه در اختیار تروریستهای آلمانی

کارلسروهه ـ خبرگزاری فرانسه ـکورت ریمان‌ـدادستان کل آلمان‌غربی به خبرنگاران گفت که تروریست های آلمان غربی بدلیل بازداشت های اخیر همکارانشان در داخل و خارج کشور دیگر امنیتی برای خود احساس نمی‌کنند ولی علیرغم این، گروههای‌تروریستی در آلمان غربی تمامی امکانات عملیاتی خود را حفظ کرده‌اندو نقدینه قابل‌ملاحظه‌ای دراختیار دارند که می‌توانند با آن‌سلاح های تازه‌ای خریداری نمایند.

دادستان آلمان غربی اظهار امیدواری کرد چهار تن از افراطی های این کشور که در یوگسلاوی دستگیرشده‌اند سرانجام به دولت آلمان غربی مسترد گردند.

ریمان در مورد گروههای افراطی دست راستی اظهار داشت که تعدادی از آنان که در صدد تهیه مقدمات حمله به بناهای یادبود قربانیان نازی و تاسیسات پیمان ناتو بودند در زندان بسر میبرند.

تشرف به دین اسلام

اینجانب جانگوئید ولناتتی از کشور ایتالیاکه قبلامذهب مسیحی داشتم در حضور حضرت آیته‌اله شاهرودی‌در بهشهر رسیدم و در اثر راهنمائیهای معظم‌له‌دین‌مقدس اسلام و تشییع را بعنوان آخرین ادیان آسمانی‌پذیرفتم و اسم خود را نیز به ناصرالدین تغییر دادم.

آ ـ۲۲۳۷

تروریستهای ارتش سرخ ژاپن آماده‌حمله‌به‌کنفرانس‌سران‌غرب!

منابع آگاه‌در توکیوبموجب گزارش های مختلف حدس میزنند که ارتش سرخ ژاپن قصد دارد در آینده‌ای نزدیک بمیک‌اقدام نمایشی‌وتروریستی دست بزند که این بار هدف تروریست‌هاکنفرانس اقتصادی سران ممالک بزرگ صنعتی جهان غرب خواهد بود که قرار است در بن پایتخت جمهوری فدرال آلمان گشایش یابد .

از سوی‌دیگرقرائن موجود نشان میدهد که سازمان های مختلف تروریستی نظیر ارتش سرخ‌ژاپن ،گروه‌بادرماینهوف در آلمان غربی و جبهه خلق آزادی بخش‌فلسطین درصددند که پیوندهای‌همکاری خود را استحکام بخشند .

طی ۸ سال اخیر ارتش‌سرخ ژاپن اقدام به ٤۹ فقره‌عملیات منجر به قتل کرده و در ٤ مورد هواپیما ربائی دست داشته است .

اعضای ارتش سرخ ژاپن یکبار نیز یک پالایشگاه نفت‌را در سنگاپور منفجر ساختند .

تصفیه تازه در دولت‌هند

دهلی‌نو ـ آسوشیتدپرس ـ دولت گام تازه‌ای‌در جهت‌تصفیه شخصیت های مخالف «موراجی» دسای برداشته‌است.

دسای و سایر رهبران‌جاناتا از «دوی‌لعل» وزیر ارشدایالت «هایارانا» خواستند از مقام‌خود استعفا دهد . رهبران جاناتا تصمیم گرفته‌اند روز جمعه‌آینده جانشین دوی‌لعل را انتخاب کنند.

از هفته گذشته تاکنون لعل سومین شخصیت‌برجسته دولتی استکه ازدولت اخراج‌میشود. دسای قبلا چاران سینگ وزیر کشور وراج نارایان وزیر بهداشت را بخاطر عدم رعایت انضباط دولتی و حزبی ازمقام خود برکنار کرده بود .

اولین دختر گاو باز

ماریبل دخترگاوباز ۱۸ساله کار خود را در نبرد با یک گاو جنگی ۵۰۰ کیلو گرمی‌در میدان گاوبازی واناتاس در شهر مادرید به معرض نمایش گذاشت .

از ٤۰ سال پیش تاکنون این اولین بار بود که یک ماتادور «زن» در میدان گاو بازی‌معروف پایتخت اسپانیادر برابر انبوه تماشاگران حضور می‌یافت و در نبردی دشوار فاتحانه هنرنمائی کرد.

در پایان نبرد پس از آنکه طبق یک رسم قدیمی گوش‌گاو کشته شده را به ماتادورلطیف و پیروزمند پیشکش کردند، وی بر سردست و روی‌شانه های تحسین کنندگانش‌ازمیدان نبرد بیرون برده شد .

«عکس رادیویی»

نیکسون اظهارنظر پیرامون مسائل وتصمیمهای دولت‌را نوعی وطنپرستی خواند

ـآسوشیتدپرس ـریچارد نیکسون رئیس جمهوری پیشین امریکا در یکمصاحبه رادیوئی اظهار داشت که قصد ندارد در احزاب آمریکا دست به فعالیت سیاسی بزند ، اما به اظهارـ نظر در باره سیاست های آمریکا ادامه خواهد داد . زیرا این از وطن پرستی بدور است که نظرات خود را با توجه به تجربیاتش‌در قبال مسائل و تصمیمات بیان ندارد نیکسون درپاسخ خبرنگار یکی از فرستنده‌های رادیوئی‌امریکا که با تلفن با وی تماس گرفته بود گفت هروقت اوضاع و احوال ایجاب کند و احساس کند کمکی از دست وی ساخته است بطور علنی و یا خصوصی در باره سیاستی که فکر میکند آمریکا باید بمنظور حفظ آزادی و تعالی خود و کشور های دیگر در پیش گیرد به اظهار نظر خواهد پرداخت .

نیکسون همچنین اظهار داشت‌قصد داردعلاوه‌برکتاب خاطرات خود ، چند کتاب دیگربنویسد تانسلهای‌آمریکا از تجربیات او استفاده‌برند و نیز گاهی اوقات برای مطبوعات تفسیرهائی‌بنویسد و یا در رادیو تلویزیون سخنرانی و اظهارعقیده کند .

گروگان گیری در پورتوریکو

سان‌خوان (پورتوریکو) ـ ماموران «اف‌بی‌ـآی» همچنان مشغول مذاکره با سه مرد و یک زنی هستند که از دوشنبه بعد ازظهر چهار نفر را در کنسولگری شیلی واقع در پورتوریکو به گروگان گرفته‌اند. مهاجمان خواستار ازادی ناسیونالیست‌های پورتوریکوئی که در ایالات متحده زندانی‌اند وهمچنین الغای مراسم چهارم ژوئیه عیدملی آمریکا در این جزیره شده‌اند .

طرح محرمانه اتحادیه عرب برای مقابله بانفوذ کمونیسم

هدف این طرح مقابله با هرگونه مداخله‌شوروی‌و کوبا در جهان عرب‌است

قاهره ـ خبرگزاریها ـ به گفته ناظران سیاسی‌شورای وزیران اتحادیه عرب که روزهای شنبه و یکشنبه هفته جاری در قاهرهتشکیل جلسه داده بود تصمیمهای محرمانه‌ای برای مقابله با نفوذ کمونیسم، شوروی و کوبا در سراسر جهان عرب اتخاذ کرده است .

هدف از اتخاذ این‌تصمیم ها تهیه طرحی برای مقابله با توطئه ها است . بیشتر اعضای شرکت کننده دراین تصمیم‌گیری کشورهای عربی تولیدکننده نفت در حوزه خلیج فارس بودند.

روزنامه مصری المساء نیز گزارش داده است که جامعه عرب تصمیمات مهمی برای مقابله بانفوذ شوروی در کشورهای جهان عرب اتخاذ کرده استکه‌عربستان سعودی طراح آن بوده است. این‌روزنامه می‌افزاید این تصمیمات جزئی ازطرح مشترک ۱۵ کشور عرب برای خنثی کردن توطئه های‌کمونیسم بین‌المللی‌است.

نمیری :

قدرتهای خارجی تحت‌پوشش کمك به اعراب دراوضاع جهان عرب مداخله میکنند

جعفر نمیری‌رئیس جمهوری سودان اظهار داشت که کنفرانس سران عرب به احتمال زیاد تشکیل خواهد شد . رهبر سودان که اخیرابمنظور رفع اختلافات اعراب که بدنبال دیدار نوامبر گذشته ساداتاز اسرائیل بوجود آمده استبه چند کشور عربی سفر کرد ، تاریخ تشکیل این کنفرانس را ذکر نکرد .

نمیری گفت علیرغموجود اختلاف بین بعضی کشورهای عرب باحتمال زیاد کنفرانس سران عرب تشکیل خواهد شد زیرا نکات مورد توافق‌اعراب بمراتب بیشتر از مواردااختلاف آنان است .

نمیری که رئیس کمیته همبستگی اتحادیه عرب است گفت در کشور هائی که از آنها بازدید کرده با سیاست های سختگیرانه و افراطی مواجه نشدمو اشتیاق‌فراوانی نسبت به تجدید وحدت‌اعراب و آمادگی فراوان‌برای تشکیل کنفرانس سران عرب در این کشور ها وجود دارد .

نمیری ضمن اشاره به قتل روسای جمهوری‌یمن شمالی‌و جنوبی‌درروزهای اخیر اظهار داشت قدرت های خارجی‌تحت پوشش کمك به کشور های عرب در اوضاع جهان عرب مداخله میکنداما در واقع‌هدف استراتژی آنان یافتن جای‌پائی در این منطقه است .

نمیری گفت کشور های آفریقایی از عهده تامین هزینه یک نیروی‌حافظ صلح‌آفریقایی برنخواهند آمد،زیرا اولاپول لازم را ندارند و ثانیا مسئله رهبری این نیروها در محل استقرار نیز مطرح است .

جنگ در لبنان از سر گرفته شد

★ **کامیل شمعون خواستار خروج‌سوریها ازلبنان شد.**

سازمان آزادیبخش فلسطین از سوریها حمایت می کند

رادیوی صدای لبنان که متعلق به فالانژیستهاست‌اعلام داشت که گلوله باران محله مسیحی‌نشین «اشرفیه» در بیروت ازسرگرفته شده‌است، این رادیو بااشاره بتشدید تیراندازی‌ها در این منطقه‌از سکنه اشرفیه خواست که به پناهگاهها وزیرزمین‌ساختمان های خود بروند .

در پی قطع ارتباط تلفنی میان بخشهای شرقی وغربی بیروت، در قبل از ظهرروز سه‌شنبه، صدای لبنان تنها منبع خبر وگزارش پیرامون اوضاع و احوال جاری در منطقه مسیحی نشین بیروت بشمار میاید .

گلوله باران محلات‌مسیحی‌ـ نشین پس از یک آتش بس ۱۸ ساعته تجدید شده‌است

خروج فوری

کامیل‌شمعون رئیس‌جمهوری اسبق لبنان ورهبر حزب‌ملی لیبرال این کشور ، در مصاحبه‌ای‌بارادیو فالانژیست هاخواستار خروج‌نیروهای پاسدار صلح عرب از لبنان شد، وی افزود در رویداد های اخیر در بیروت لزوم تخلیه عناصر تشکیل دهنده نیروهای عربی‌بازدارندمصلح را ازلبنان‌ثابت کرده‌است.

حامی سوریها

ابو ایاز عضو کمیته‌مرکزی سازمان فلسطینی (الفتح) و یکی از رهبران چریک های فلسطینی طی یک کنفرانس مطبوعاتی در پایتخت‌الجزایر اظهار داشت‌که‌نهضت‌مقاومت فلسطینی از نیروهای پاسدار صلح عرب در نبرد علیه نیرو های فالانژیست که برضد منافع مردم لبنان توطئه‌چینی می‌کنندحمایت بعمل‌می‌آورد.

وی تصمیم اجلاس جامعه عرب‌رادائر به متوقف‌ساختن مناسبات خود بایمن جنوبی بعنوان پیش درآمدیکتوطئه علیه جبهه مقاومت که دربر گیرنده رژیم‌های‌سوریه،لیبی، الجزایر،یمن‌جنوبی‌وسازمان آزادیبخش فلسطین میشودو نسبت به‌سیاست انورسادات درخاورمیانه‌روش‌خصمانه‌ای دارند توصیف کرد.

ابو ایاد خاطرنشان ساخت تنهاابتکاری‌که‌مقاومت‌فلسطین برای استقرارآرامش درلبنان می‌تواند نشان دهد تحکیم پیوند های خود با نیروهای ترقیخواه لبنان‌وارتش عرب پاسدار صلح جهت مقابله با توطئه فالانژیست‌ها است.

رهبر فلسطینی ضمن رد ابتکارات کارتر و ساداتدر مورد سرنوشت کرانه غربی رود اردن ونوار غزه گفت دیدار و گفتگوهای سه‌جانبه وزیران خارجه آمریکا ، اسرائیل و مصر در جهت مخالف منافع مردم فلسطین صورت خواهد گرفت ، ابو ایاد افزود ملک حسین هرگز حاضر نخواهد شدکه بابازگشت‌فلسطینی‌ها به‌اردن موافقت کند. وی تنهادرصدد آنست که کرانه غربی رود اردن را ضمیمه قلمروخود سازدولی‌مردم فلسطین‌اجازه نمی‌دهند که حتی یک وجب از سرزمینشان به‌ملک‌حسین یا حکومت دیگری مسترد شود، و ملک حسین نیز مانند سادات حق ندارد به‌نام انقلاب فلسطین و از سوی آن سخن بگوید .

ابو ایاد روش عراق را به خاطر سعی در زمینه ایجاد شکاف‌دربطن مقاومت‌فلسطین از طریق قتل مسئولان فلسطینی مورد سرزنش‌قرار داد و اظهار امیدواری‌کرد که رهبران عراق به جبهه پایداری اعراب به پیوندندو حمایت خودرااز گروههای انشعابی نهضت فلسطین‌قطع کنند .

حشم سوریه

«فاینشال تایمز» در شماره امروز خود نوشت زد و خورد های اخیر لبنان‌ناشی از خشم سوریه بخاطرسنگر بندی‌نیروهای مسیحیان‌لبنان در سراسر نواحی مرزی آنکشور با اسرائیل بوده است .

«فاینشال تایمز» در سرمقاله خود نوشت ادامه حضور این‌نیروها بدستورمسیحیان مارونی که متحد اسرائیل هستند نه تنها باعث مشکل‌تر شدن کار بی ارج و قرب نیروهای‌حافظ صلح‌سازمان ملل متحد که بمنظور حفظ امنیت‌جنوب‌لبنان به‌این‌منطقه اعزام شده‌اند گشته بلکه موجب نگرانی و دلمشغولی شدید سوریها نیز که خود را نماینده دولت سوریه می دانند شده است و دیر یازود سوریها مجبورخواهند شد به نبرد با مسیحیان دست‌ـ راستی برخیزند .

عرفات،عراق‌را ازضدیت‌باسازمان فلسطین برحذر داشت

بیروت ـ خبرگزاری فرانسه ـ یاسرعرفات رئیس کمیته اجرائی سازمان‌آزادی بخش فلسطین عراق را از ادامه سیاست « ازپشت خنجر زدن به‌سازمان‌مقاومت فلسطین » برحذر داشت.

عرفات که در برابر کادر های اطلاعاتی مقاومت فلسطین سخن میگفت تاکید کرد که سازمان آزادی‌بخش فلسطین میتواند منافع آمریکائیان رادرخاورمیانه‌و همچنین منافع صهیونیست ها و جیره‌خواران را تهدید کند بی‌آنکه خود موردتهدید قرار گیرد .

عرفات در باره تماس‌های اردن و فلسطین گفت اردنی ها به دستور آمریکائی ها همچنان دروازه های کشورشان را بروی‌فلسطینی ها بسته‌اند و تلاشهای ما برای استقرار فدائیان فلسطین‌در این کشور به نتیجه نرسیده است .

مبل میخواهید؟

«ازفردا در نیازمندیهای اطلاعات»

آقای حمید رضا نیاکیان فرزند سید فخرالدین شاگرد اول لیسانس در رشته الکترونیک از دانشگاه‌ایالتی ساترن هستون تکزاس در بین ۱۰هزارنفر ازدانشجویان همین دانشگاه بعنوان‌شاگرد ممتاز معرفی گردید .

۲۲۳٤آ

دوشیزه نسترن نقدی‌دانش‌آموز کلاس اول دبستان محمد یزدی کرج با معدل ۲۰ رتبه اول را حائز گردید.

آ ـ۲۲۵٦

روزنامه ندای ناسیونالیست

روزهای چهارشنبه بامطالب تحلیلی‌منتشرمیشود

پیدایش مشروطه درایران

علل پیدایش مشروطه و جانبازی مردم گیلان واصفهان و کرمانشاه و زرتشتیان به نهضت مشروطه وکوشش‌های مجلس‌شورای ملی‌اطلاعات وتحقیق جدیدی است بقلم آقای مجید یکتائی سازمان چاپ و انتشارات اقبال وکتابفروشی‌های معتبر .

یغما

شماره تیرماه منتشر شد (باتاخیر)

همقلمان : دکتر اسلامی ندوشن ـ استاد همایی ـ ایرج‌افشار ـ فریدون توللی ـ صدرالدین‌عینی‌تاجیکستانی ـ دکتر باستانی پاریزی ـ دکتررعدی‌ـ سعیدی‌سیرجانی ـ احمد رستگار یغمائی ـ علی‌نقی بهروزی ـ دکتر منوچهر امیری ـ اقبال یغمائی ـ حبیب یغمائی .

گزارش سال ۲۳۵٦ انجمن آثار ملی ضمیمه این شماره است

آ ـ۹۰۱۳

در محافل و مجالس

یکدمی برحال ما بنگر جناب آموزگار ...

جمشید آموزگار، سی و هشتمین نخست‌وزیر دوره مشروطیت، مرد ادب وسیاست است و مثل هر شیرازی شعرخوان وشعردوست و شعر شناس، معمولا در بیان منظور، از ابیات پندآموز ودلنشین شاعران بزرگ بهره می‌گیرد ودر فرصت‌های مناسب نیز مرور دیوان بزرگان شعر و ادب ایران را از دست نمی‌دهد.

ظاهرا، چنین صفت بارزی، از چشمان تیزبین کارمندان بازنشسته استان کردستان دور نمانده که قصه‌ی تنگی معیشت و بی سرو سامانی مالی خود و یاران‌آن سامان را درقالبی منظوم، وسیله محفل‌نویس، برای نخست‌وزیر فرستاده‌اند تا با صدور دستوری مقتضی و کارساز این خدمتگذاران صادق و پرهیزکار ملک وملترا مددکار شود بااین آرزوی محفل‌نویس که اصلاحات و انقلاب اداری چنان ضابطه امیدبخشی در نظام اداری ما مستقر کند تا خدمتگذاران صادق و پرهیزکار امروزی، به روزگار تقاعد حال وروز بهتری داشته باشند. و اینهم درددل منظوم بازنشستگان کردستانی.

یک دمی برحال‌ما بنگر جناب آموزگار
تاشود برتو هویدا مشکلات بی‌شمار
عمر ما باصدق طی شد درمیان مرزوبوم
در تمام عمر بودیم صادق و پرهیزکار
باقناعت داشتیم سنگ قناعت برشکم
تاکه دشمن نشنود فریاد مالیل و نهار
باامید آنکه باشیم درتقاعد بی‌خیال
بهره برداریم از آن خدمت پرافتخار
این همه بیچارگی پاداش حسن‌خدمت‌است
بگذرد عمر کهولت ما بوضع مرگبار
چونکه گشته دست‌ما کوتاه زبازار سیاه
بچه‌ها ازیاد بردند میوه درفصل بهار
ایکه بازوی توانا داد دست حق ترا
یادما بنماکه یکروزی بودیم خدمتگذار
گفت‌سعدی شاعرشیرین‌سخن این‌جمله‌را
پند و اندرزی برای مردمان هوشیار
«ایکه دستت میرسد کاری بکن
پیش از آن کز تو نیاید هیچ کار»

بعد از فرانک سیناترا نوبت راکفلر شد ...

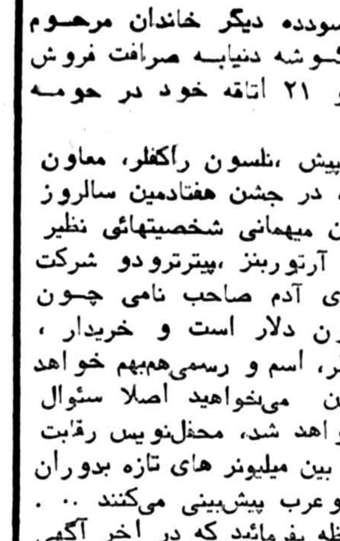
When Happy Rockefeller decided to toss a party for 400 or so close friends, she knew just the spot: Pocantico Hills, the family's 3,000-acre estate overlooking the Hudson near Tarrytown, N.Y. It was at the stone-walled residence that folks such as Pierre Trudeau, Henry Kissinger, Arthur Burns and Averell Harriman, helped Nelson Rockefeller celebrate his 70th birthday last week. And it is to Pocantico Hills that the Rockefellers plan to retire eventually. To that end, the former Vice President has put his 21-room retreat on Seal Harbor, Me., on the market. The down-East house, which has a cantilevered deck over the crashing surf, is up for grabs for a cool $1 million. Sotheby Parke Bernet, the agent for the sale, has already issued the word: "If you have to ask about a mortgage, don't ask."

خوشخری گرانخرهای ایرانی و عرب درآن سوی اقیانوس، بخصوص پس‌از خریدن ویلای گرانقیمت فرانک سیناترا توسط صاحب فروشگاه سینای خیابان منوچهری و سفارش ویلای بی‌نظیر ۲۵ میلیون دلاری یکی از ثروتمندان صاحب نام‌منطقه ما برکرانه‌اقیانوس آرام،اشتهای بسیاری از صاحبان موقعشناس ویلا و ملک و مستغل ینگه‌دنیا را برای عرضه‌ی ضیاع و عقار خود به خوشخرهای کشور های نفتی خاورمیانه تحریک کرده است تا جائیکه در راکفلر آدمی، با آنهمه ثروت بیکران و چاههای نفت بی‌پایان و منابع بانکی چیس‌مانهاتان و کلکسیون های بی‌نظیر تابلوهای نقاشی وهزار و یک کار پولساز و سودده دیگر خاندان مرحوم راکفلر بزرگ در آمریکا و چهارگوشه دنیابه صرافت فروش ویلای مجلل سه هزار جریبی و ۲۱ اتاقه خود در حومه نیویورک افتاده است.

این مطلب را چندشب پیش «نلسون راکفلر، معاون پیشین رئیس جمهوری آمریکا، در جشن هفتادمین سالروز تولدش اعلام کرده‌است. دراین میهمانی شخصیتهائی نظیر اورل‌هریمن، هنری‌کیسینجر و آرتوربنز، پیترترودو شرکت داشتند. ازانجاکه قیمت ویلای آدم صاحب نامی چون «نلسون راکفلر» فقط یک میلیون دلار است و خریدار، علاوه بر جانشینی خانواده راکفلر، اسم و رسمی‌هم‌بهم خواهد زدومرد (یازن) خبرساز روز خواهد شد، محفل‌نویس رقابت سختی را دراین معامله جنجالی بین میلیونر های تازه بدوران رسیده و جویای نام ایرانی وعرب پیش‌بینی میکنند .. سادگی بنگاه فروشنده را ملاحظه بفرمائید که در اخر آگهی اعلام کرده‌است «اگر برای رهن میخواهید اصلا سئوال نکنید!» اینکه یادش رفته همین چند شب پیش که فروش «گران ترین خانه آمریکائی» ۴ر۵ میلیون دلاری در کرانه اقیانوس آرام (درکالیفرنیا) درروزنامه های تهران منتشرشد. خیلی برای خریدنش سرو دست شکستند و معلوم نیست تاکنون«ریال»های‌دلار شده آنرا بچنگ‌نیاورده باشد ...

برای جلوگیری
از شیوع
بیماریهای روده‌ای

رستورانها و هتلها کنترل میشوند

بمنظور جلوگیری از بیماریهای روده‌ای بازرسان وزارت بهداری و بهزیستی شبانه در گروههای متعددی بهرستورانها وهتلها میروند تا برانواع غذاهائی که در این مکانها سرو میشود از نزدیک نظارت و کنترل‌کامل داشته باشند.

سخنگوی وزارت‌بهداری و بهزیستی گفت: با توجه به اینکه کنترل رستورانهاو هتلها در فصل گرما حائز اهمیت بسیار است و این کنترل می‌تواند در جلوگیری از مسمومیتها و بیماریهای واگیر روده‌ای موثر باشد، اقدامات وسیعی در زمینه کنترل شبانه روزی مواد غذائی‌رستورانهاو هتلهامعمول کرده و ادامه میدهد.

این سخنگو افزود: اماکن مورد نظر بوسیله گروههای ویژه بازرسی میگردد و تلفن ۷۵۴۵۴۱ تمام‌اوقات شبانه‌روز آماده استتا نسبت به شکایت هائی‌که در زمینه مسمومیتهای ناشی از مواد غذائی میشود سریعا اقدام کند.

ضمناوزارت بهداری و بهزیستی توصیه نموده‌است اماکن‌فوق جهت گندزدائی سبزی و میوه خام‌میتوانند پرکلرین راازمرکز بهداری و بهزیستی مجانا دریافت کنند.

نرخ آب میوه با انصاف فروشنده رابطه دارد!

آب میوه درسطح‌پایتخت نرخ مشخصی نداردو قیمت هر لیوان از انواع آن بستگی به انصاف فروشنده کم و زیاد میشود و هردکه آب میوه فروشی برای عرضه کالای خود نرخ دلبخواهی را برای‌هرلیوان آب سیب، هویج،شیرموز، طالبی پرتقال و غیره‌انتخاب و با خط درشت‌روی‌شیشه نوشته‌اند.

یک مقام آگاه در اتاق اصناف پایتخت در مورد اجحاف بعضی‌ازفروشندگان آب میوه به خبرنگارماگفت: اتاق اصناف‌پایتخت‌هیچگونه کنترل و نظارتی روی نرخ آب میوه ندارد زیرا برای این کالا تاکنون نرخ تعیین نشده است و هیچگونه ضابطه‌ای وجود ندارد که اتاق اصناف تحت‌آن‌ضابطه گران فروشان‌را تحت‌تعقیب قانونی قرار دهد.

غلامرضا شهبازی رئیس اتحادیه فروشندگان‌آب‌میوه و مشروبات غیر الکلی و بستنی در این زمینه اظهار داشت: مغازه های‌آب‌میوه فروشی عضو این اتحادیه تحت ضوابطی که برایشان تعیین کرده‌ایم آب میوه را عرضه میکنند و تقریبا نرخ انواع آب میوه در کلیه مغازه‌های آب میوه فروشی یکسان و منصفانه تعییز شده است و چون نرخ میوه در پایتخت ثابت نیست لذا به محض اینکه نوعی میوه در بازار گران یا ارزان شد در جلساتی که در این اتحادیه تشکیل می شود نرخ جدیدی برای آن نوع آب میوه انتخاب می-کنیم.

وی در مورد اجحاف و گران فروشی برخی ازآب میوه فروشان گفت: متاسفانه عده‌ای از دکه داران که عضو اتحادیه فروشندگان یخ هستند بدون اجازه این اتحادیه آب میوه عرضه میکنند و چون آنها بطور غیر مجاز به فعالیت دراین زمینه مشغولند هیچگونه کنترل و نظارتی نیز بر نحوه کارشان نمیشود و آزادانه به گران فروشی ادامه میدهند.

گزارش خبرنگار ما حاکیست: دکه‌های یخ فروشی علاوه بر فروش یخ میتوانند شغل‌های دیگری نظیر فروش آب میوه برای خود انتخاب کنند مشروط بر اینکه برای هر شغلی از اتحادیه مربوط به آن شغل جواز کسب بگیرند و طبق ضوابط آن صنف بفعالیت مشغول شوند.

نرخهای متفاوت

نرخ انواع آب میوه در نقاط مختلف پایتخت باین شرح است: آب پرتقال‌در مناطق جنوب پایتخت‌کمباب و در مناطق شمالی‌پایتخت هر لیوان تا ۴۵ ریال(قیمت هر لیوان معمولی آب‌پرتقال که برای فروشنده تمام می شود و با در نظر گرفتن بازار سیاه این کالا حداکثر ۲۰ ریال‌است)، آب طالبی (مخلوطی از مقداری شکر و طالبی و سه برابر آن یخ) در مناطق مرکزی و جنوبی پایتخت بستگی به انصاف فروشنده از ۲۵ تا ۳۰ ریال متغیر است و در شمال شهر هر لیوان تا ۳۵ ریال عرضه میشود. حداکثر قیمتی که یکلیوان آب طالبی برای فروشنده تمام میشود ۱۲ تا۱۵ ریال است، آب سیب در مناطق مرکز و جنوب شهر هر لیوان ۲۰ تا ۲۵ ریال، در مناطق شمالی شهر هرلیوان ۲۰ تا ۳۵ ریال.

یکی از کارشناسان وزارت بهداری و بهزیستی در این زمینه اظهار داشت‌با توجه به اینکه روزانه‌صدها نفر از یک لیوان آب میوه می‌نوشند و همینطور که بارها دیده‌شده‌صاحبان دکه های آب میوه فروشی در هنگام شستشوی لیوان بهداشت را بهیچوجه در نظر نمی‌گیرند این حرفه باعث شیوع بیماریهائی خواهد شد و بهتر است تا مردم به امراض‌مختلف‌آلوده نشده‌اند ترتیبی اتخاذ گردد که لااقل آنها در لیوان‌های کاغذی کالای خود راعرضه کنند.

فعالیت های شرکت برق منطقه‌ای غرب ازطرف کمیسیون شاهنشاهی مورد بازرسی و تقدیر قرارگرفت

سخنگوی استانداری کرمانشاهان که این خبر را دراختیار خبرنگار ماگذاشت گفت:

براساس گزارش گروه بازرسان‌کمیسیون‌شاهنشاهی که از طریق دفتر مخصوص شاهنشاهی‌بوزارت‌نیرو ابلاغ شده است.چون انجام‌برخی پروژه‌های برق‌درمنطقه غرب کشور که‌بطور امانی وبدون کمک و دخالت مشاور و پیمانکار طبق برنامه زمان بندی شده بنحو مطلوب توسط شرکت برق منطقه‌ای غرب انجام و اجرا شده و مورد توجه هیئت بازرسان کمیسیون شاهنشاهی قرار گرفت دلسوزی مسئولان شرکت برق منطقه‌ای غرب را شایان تقدیر دانسته و فعالیتهای‌کارکنان این شرکت توسط وزیر نیرو باین شرح مورد تقدیر قرار گرفت:

آقای امیر افشاری - مدیر عامل شرکت برق منطقه‌ای غرب

برابر گزارش مورخ ۱۶ر۲ر۲۵۳۷ گروه بازرسان کمیسیون شاهنشاهی که از طریق دفتر مخصوص شاهنشاهی بوزارت نیرو ابلاغ گردیده چون انجام برخی از پروژه های برقی منطقه غرب که بطور امانی توسط آن‌شرکت‌و بدون‌کمک و دخالت مشاور و پیمانکار طبق برنامه زمان بندی شده بنحو مطلوب انجام گردیده است مورد توجه هیات بازرسان‌کمیسیون شاهنشاهی قرار گرفت و دلسوزی مسئولان‌شرکت برق‌منطقه‌ای غرب‌راشایان‌تقدیر دانسته‌اند لذا بدینوسیله از فعالیت کارکنان آن شرکت‌قدردانی میشود.

تقی توکلی وزیر نیرو

هیأت مدیره پس انداز و وام مسکن شیراز

دومین مجمع‌عمومی عادی پس‌انداز و وام مسکن شیراز بریاست ونظارت آقایان دکترغلامرضا تهامی و محمد جعفر کریمی تشکیل گردید ودرپی تصویب ترازنامه وحسابهای سال مالی ۲۵۳۶ اعضاء اصلی و علی‌البدل هیات مدیره انتخاب و حسابرسان دوره قبل نیز مجددا برگزیده شدند.

جمع ترازنامه پس‌انداز ووام مسکن شیراز در پایان اسفندماه ۲۵۳۶ بالغبر ۴ میلیارد و ۹۰۰ میلیون ریال است که در مقایسه باسال قبل ازآن بیش‌از ۲ میلیاردو ۶۰۰ میلیون ریال افزایش نشان میدهد.

حائزین اکثریت آراء برای عضویت در هیات مدیره که بترتیب ۷نفراز ایشان گروه اصلی راتشکیل میدهند عبارتند از: آقای‌محمود مصلائی« مدیرعامل»، آقای غلامعباس ارجمند -بانک‌رهنی ایران - آقای محمدباقر نوشاد- آقای‌دکتر جلال‌الدین صادقی «رئیس هیات مدیره» -صندوق تامین اجتماعی - شرکت پس‌انداز ووام مسکن کورش بزرگ وآقایان دکتر حسنعلی فاتح‌نژاد -عبداله توکل - احمد حجت.

بانک ایرانشهر
بهترین راهنمای اقتصادی وبانکی شماست

FETE DU 14 JUILLET 1978
MUSIQUE ET DANSE
TOMBOLA: 1er PRIX
UN ALLER RETOUR PARIS
TEHERAN OFFERT PAR
AIR FRANCE
AU CERCLE DES AMITIES
FRANÇAISES
16 AV. SEPAHBOD ZAHEDI
TEL. 828838
12 JUILLET DERNIER JOUR
DE LA RESERVATION

قابل توجه ایرانیان عازم کشور امریکا
باطلاع هموطنان گرامی که عازم امریکا بوده و درصدد خرید خانه ویا املاک ومستغلات درآن کشورمیباشند میرساند که اینجانب همکاری خود را باکمپانی معظم مقاطعه کاری
Properties of California
که یکی ازبزرگترین کمپانی‌های مقاطعه کاری درقسمتهای جنوبی ایالت کالیفرنیا بخصوص‌لوس‌آنجلس، بورلی هیلز، بلر واینسینومیباشد شروع‌کرده وحاضربه‌همکاری با هموطنان عزیز میباشم. می توانید بزبان انگلیسی ویافارسی بآدرس زیر مکاتبه ویامستقیما مراجعه فرمائید.
بهروز شاهری
16133 VENTURA BLVD.
ENCINO.CA.91436 USA
TEL(213)990-3163

اطاق سازی کاروان
کاروان در اندازه‌های مختلف
آماده تحویل تلفن
۵۴۰۶۰۶

فستیوال بین المللی
اسکی روی آب
وینستون
توسط مشهورترین قهرمانان جهان
فستیوال بین المللی اسکی روی آب
عملیات و حرکات ماهرانه اسکی روی آب و پ[illegible] ط ۱۲ تن از
مشهورترین قهرمانان اسکی روی آ[illegible]
[illegible]خ: ۲۹ و ۳۰ تیرماه ۲۵۳۷ شاهنشاهی ساعت ۱۰ صبح تا ۵ بعدازظهر
محل: [illegible] کلاب [illegible]
ورود برای اعضای باشگاه [illegible]

SAPROMAC
تانکرهای اختصاصی حمل مواداولیه - پودر

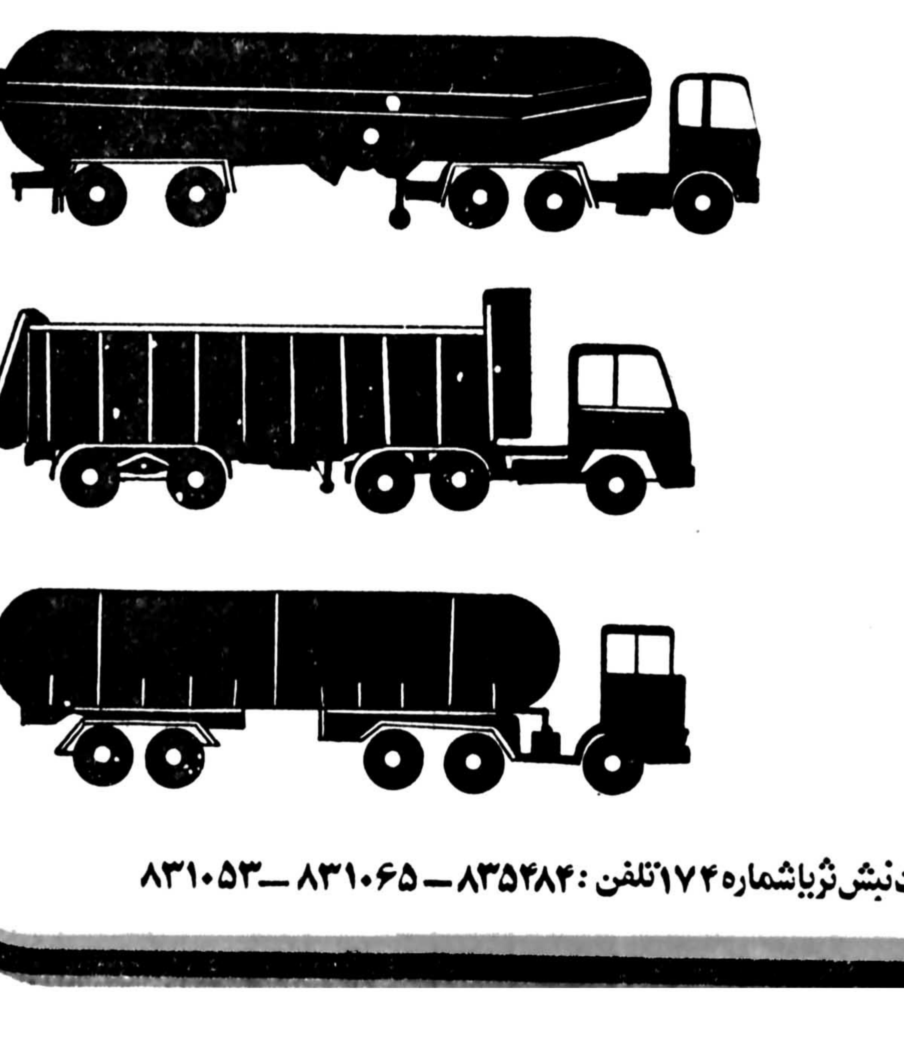

تانکرحمل سیمان پودر
۲۸ مترمکعب با کمپرسور تخلیه
تانکرحمل گازمایع
۳۸/۰۰۰ لیتر
کمپرسی حمل شن وماسه
۲۰ متر مکعب
سیلوهای حمل آرد - خوراک دام
شرکت ساپروماك : خیابان روزولت نبش ثریاشماره ۱۷۴ تلفن : ۸۳۵۴۸۴ - ۸۳۱۰۶۵ - ۸۳۱۰۵۳

احزاب مخالف قبل از بهار آینده تشکیل نمیشوند

تهران ـ رویتر (٤ ژوئیه) ـ ایران در حالیکه فرمانروای آن شاهنشاه، اعلام کرده‌اند که بسط آزادیهای سیاسی را تا حدودی تشویق خواهند کرد ـ وارد مرحله جدیدی ازمباحثات آشکارتر سیاسی میشود .

با اینکه شواهد حاضرنشان میدهند که ایران ممکن است کماکان کشوری بایك رژیم یك حزبی باقی بماند ـ جناح های مختلف در درون سیستم رسمی و برخی از گروههای خارج از آن سیستم میدن گشاده‌تری در اختیار خواهند داشت تا دولت را مورد انتقاد قرار دهند .

پادشاه ۵۷ساله ایران‌اکنون ۳۷ سال است که براین‌کشور مهم تولید کننده نفت ، سر زمینی که‌درنقطه تلاقی‌خاورمیانه و آسیا قرار دارد فرمانروایی کرده‌اند . شاهنشاه علنا اعلام کرده‌اند که خود را متعهد می دانند تا راه را برای بوجود آمدن و رشد موسسات ملی که وجودشان‌نشان دهنده‌متنوع آراءونظرگاههای سیاسی‌خواهد بود باز کنند .

هر پارلمان ایران ۷ تن از نمایندگان در ماه گذشته برای اولین بار به یکی از لوایح دولت رای مخالف داده‌اند . مطبوعات ایران این‌روزها اخبار و مطالبی را چاپ می‌کنند که تا چند ماه پیش انتشارشان غیر ممکن بوده است .گزارش هایی که مانندآنچه که‌حکایت از وقوع تظاهرات ضد دولتی و یا انتقاد های نمایندگان مخالف از دولت در دو مجلس می‌کنند ،ازجمله مطالبی‌هستند که‌امروز میتوان نظایرشان را در مطبوعات ایران براحتی مشاهده کرد .

سیستم یك حزبی که سه سال پیش قدم به عرصه وجود گذاشت و شخص شاهنشاه و عامه ایرانیان آنرا فاقدکارآیی دانسته‌اند اکنون در گرماگرم گذراندن دوره پرتکانی است که ممکن است ضمنا به‌معنای بوجود آمدن میدان علنی از طرف گروههای اقلیت سیاسی‌و مخالفان سیاستهای‌دولت باشد.

استقبال میکند

بدنبال آشوبهای ضد دولتی شش ماهه‌ای که در شهر های بزرك ایران روی دادو درجریان آنها دست کم ۲۵ نفر کشته شدند شاهنشاه رئیس ساواك، پلیس خفیه امنیتی کشور را ضمن حرکتی که وسیله‌بعنوان نوعی گسستن پیوندبا یك‌سیاق گذشته و سازگاربامشی رسمی مجاهدات جاری در جهت‌تعمیم آزادیهای سیاسی تلقی شده است عوض کرده‌اند . دولت‌این نکته را روشن کرده که بشرط آنکه حریم قانون و نظم کشور مورد تجاوز قرار نگیرد انتقاد های سازنده را استقبال خواهد کرد .

از طرف‌دیگر گرچه‌هیچکس انتظار ندارد که تعمیم آزادی‌های سیاسی بصورت موجودآن منجربه پدید آمدن وضعی‌شود که درآن‌آزادی مطلق وهمگنی برای بحث کردن در باره‌نقش سلطنت و سایر ارکان های حکومت امکان پذیر گردد ـ بهرحال بنظر میرسد که راه از این پس باز است تا گروه های سیاسی قادر باشند بعنوان «اقلیتی وفادار به‌رژیم » صدای خود را علانیه به گوش مردم و مسئولان امور برسانند .

از اعلامیه ها و اظهارات منابع رسمی اینطور برمی‌آید که به چنان اقلیتی اجازه‌داده خواهد شد تا بعنوان احزاب موجودیت خود را اعمال کنند . با اینحال نمیتوان انکار کرد که طبق اکثراحتمالات بیشتر فعالیتهای سیاسی از این پس نیزکماکان در داخل چارچوب حزب‌رستاخیز ادامه پیداخواهد کرد .

شاهنشاه علاقه خود را به بسط آزادیهای سیاسی ، پیشرفت های اقتصادی واجتماعی سریع ایران در سالهای اخیر و با این هدف که کشورشان تا خشکیدن ذخایر نفتی‌اش ظرف ۳۰ سال آینده (و یا در همین حدود) به جرگه کشور های پیشرفته صنعتی ملحق گردد ارتباط میدهند .

مسئول وجوابگو

شاهنشاه گفته‌اند که میل دارند مجلس که تاکنون نقش نوعی پارلمان ماری از اقلیتها را ایفا کرده و کاری جز تصویب کردن چون و چرای لوایح دولت نداشته است ،و همچنین حزب رستاخیز نمایندگان طیف‌های عریض‌تری از دیدگاه های سیاسی باشند و به تریبون های نیرومندتری برای بحث های عمومی بدل شوند و به نحوی روزافزون در برابر نیاز های مردم و مملکت خود را مسئول و جوابگو بدانند .

با این روحیه است که رهبران حزب رستاخیز اکنون در تلاشند تا جان تازه‌ای در پیکر حزب بدمند و جمشید آموزگار نخست‌وزیرکه ضمنا دبیر کل‌حزب رستاخیز بشمار میرود این حق را برای جناح های رقیب در درون حزب‌تائید کرده است که بتوانند آزادانه بحث کنند و از حق انتقاد کردن از نارسایی های کار دولت برخوردار بمانند حتی دفاتر و شعبات خود را در شهرستان های کشور دایر نمایند .

معدودی از اعضای حزب رستاخیز که نهضتی فراگیردر سطح سراسر کشور است و مخارجش را بعنوان یکنهضت ملی ، دولت تامین میکند از آن خارج شده‌اند تا احزاب خودشان را تشکیل دهند .

حداقل دو گروه دیگر از سیاستمداران درداخل وخارج پارلمان نیز در نظر دارند به تشکیل احزاب خودشان اقدام کنند ، قرار است یکی از این احزاب از روی الگوی‌احزاب سوسیال دمکرات‌اروپای غربی تشکیل شود و دیگری موجودیت خود را با هدف و شعار اصلاحات ریشه‌دار و بنیانی اعلام کند .

هنوز خیلی زود است تا بتوان گفت که ایران قبل از انتخابات آینده مجلس که در ژوئن آینده خرداد ۳۸برگزار خواهد شد صاحب نظامی‌چند حزبی شود.

رهبران اقلیت های مخالف دولت که خود در حال حاضر بطور نیمه زیر زمینی فعالیت میکنند بدبین و شکاکندـگرچه اغلب آنان حرکت جاری را در جهت تعمیم آزادیها نوید‌بخش میدانند .

دکتر کریم سنجابی که یکی از چهره های‌سرشناس‌مخالفان بشمار میرود به خبرگزاری رویتر گفته است : تدابیرناظر بر بسط آزادیهای سیاسی‌بما شهامت و امید بیشتری‌میدهد ولی ما احساس میکنیم که این حرکت آنقدرها که میگویند عمیق نیست .

اغلب رهبران اقلیت عجالتا روش انتظار کشیدن و دیدن در پیش گرفته‌اند .

یکی از حقوقدانان که‌ضمنا از فعالیت نهضت حقوق مدنی است گفته است : تاکنون تمام انتقاد ها در درون چارچوب دولت عنوان شده است . باید منتظر ماند و دید که اگر دیگران هم (در خارج ازدولت وحزب رستاخیز)زبان‌به انتقاد بگشایند چه پیش خواهد آمد. بحث هایی که در حال حاضر جریان‌داردمتوجه نقطه‌کانونی چشم انداز ها و امکانات بوجود آمدن یک نظام چند حزبی در کشوراست که‌در آن به گروه های‌اقلیت اجازه‌داده شود تا نقش احزاب تمام‌عیار را ایفا کنند . البته از این قاعده کمونیست‌ها که حزبشان تنها گروه غیر قانونی اعلام شده در ایران است مستثنی خواهند بود.

از شواهدی که وجود دارند میتوان استنباط کردکه دسته های مورد اشاره‌ناگزیر خواهند بود صرفا به عنوان «گروه»ها موجودیت داشته باشند و یا فقط در داخل حزب رستاخیز عمل کنند تا بتوانند از صدایی شنوا برخوردار گردند .

سفرای جدید سوریه وسودان

هاشم حکیمی — سرلشگر معتضد

شاهنشاه آریامهر امروز آقای عباسعلی خلعتبری‌وزیر خارجه را بحضور پذیرفتند دراین شرفیابی وزیرخارجه تیمسار سرلشگر علی معتضد را بسمت سفیر شاهنشاه آریامهر درسوریه و هاشم حکیمی را بسمت سفیر شاهنشاه آریامهر در سودان معرفی کرد.

سرلشگر علی معتضد تا درجه سرلشگری را درپست های مختلف فرمانده ارتش طی کرد و سپس به کادر نخست‌وزیری منتقل شد و آخرین سمت وی معاونت سازمان امنیت کشور بود.

هاشم حکیمی از صاحب منصبان قدیمی‌وزارت‌خارجه است که ۲۷ سال قبل کار خود را در این وزارتخانه و در مشاغل اداری‌وسیاسی شروع کرد و آخرین سمت وی‌سرپرست اداره همکاری های آموزشی و اجتماعی وزارت خارجه بود.

٦ نفر در سالن فرودگاه اهواز براثر گرمای شدید بیهوش شدند

اهواز ـ خبرنگار اطلاعات

در حالیکه گرما و شرجی طاقت‌فرسا همچنان دراهواز مستولی است ، دیروز چند مسافر و مشایعت کننده در سالن فرودگاه اهواز براثر گرمای زیاد بیهوش و نقش برزمین شدند .

گرمای طاقت‌فرسایی که اهواز را در خود گرفته باعث شد تافراریزرگ‌ساکنان این شهر به نقاط خوش آب و هوا آغاز شود و بهمین دلیل بلیط هواپیما و اتوبوس پیش فروش شده است .

بعد از ظهر دیروز دراوج گرمای اهواز در حالیکه‌بیش از هزار نفر مسافر و مشایعت کننده در میان‌فرودگاه‌اهواز در انتظار پرواز بودند ،سه پرواز هواپیما با ۷ ساعت تاخیر انجام گرفت .

تاخیر پرواز هواپیما ها وضع اضطراری‌بوجودآورد و در شرایطی که دستگاه خنک کننده سالن فرودگاه خاموش بود ، اب اشامیدنی نیز قطع شد و در این میان ٦ نفر که ۲ نفر از آنهازن جوان و بقیه کودک و پیر مرد بودند ، بیهوش‌شدندو ماموران فرودگاه بلافاصله این ٦ نفر را به بیمارستان های«آپادانا»و «جندی‌شاپور» انتقال دادند .

شیراز ـ توفان شدید در جهرم وزیدن گرفت وچندین درخت نخل دویست ساله‌را از جاکند . و روی مغازه‌ها و اتومبیل ها انداخت و خساراتی ببار آورد .

ارزهای اروپائی گران‌شد

وضع متزلزل دلار آمریکا و کاهش ارزش این ارزدر بازار های‌پولی جهان‌موجب شد تا نرخ کلیه ارزهای خارجی در بورسهای مهم بین‌المللی از جمله درتهران افزایش یابد .

تغییرات نرخ ارزهای خارجی امروز در بانکهای کشور بشرح زیر بود.

نرخ فروش لیره انگلیس ۷۰ دینار افزایش یافت‌و به ۱۳۳٫۳۰ ریال رسید . همچنین فرانک سوئیس ۹۵ دینار افزایش و به ۳۸٫۵۵ ریال رسید. مارک آلمان‌سی دینار افزایش یافت و به ۳٤٫٦۵ ریال ، فرانک فرانسه با ۲۰ دینارافزایش و به ۱٦٫۰۵ریال ، یکصدین ژاپن ۳۵ دینار افزایش و به ۳۵٫٤۰ ریال رسید نرخ‌ارز های دیگر نیز بشرح زیر افزایش یافت : فلورن هلند ۲۵ دینار ، یکصد لیرایتالیاو کورن‌نروژهرکدام ۱۰دینار‌ـ شلینگ اتریش ۷ دینار ـ کورن سوئد و کورن ، دانمارک هرکدام ۵ دینار ـ یکصد فرانک بلژیک ۲ریال و یکصد روپیه هند ۵ریال. براساس گزارش خبرگزاری ها در توکیو نرخ برابری دلار با «ین» همچنان سیر نزولی دارد و فقط در روز گذشته نرخ برابری دلار بین از ۲۰۱٫۳۲۵ به ۲۰۰٫۸۵ ین تنزل کرد .

امروز نرخ‌طلادر بورسهای مهم جهان هراونس حدود ٤۰ سنت افزایش یافت ولی بانکملی ایران قیمت طلای شمس را در همان کیلوئی ٤۵۱ هزار ریال اعلام کرد.

قانون حاکم است یا آئین‌نامه :

مسئله انتخاب رئیس کانون وکلای دادگستری

به‌دنبال رد اعتراضات مربوط به انتخابات‌کانون وکلا،ومسلم شدن صحت انتخابات ، دیروز از سوی رئیس هیات نظارت بر انتخابات کانون وکلای دادگستری برای هجده نفر اعضای اصلی و علی‌البدل‌هیات مدیره جدید کانون نامه های اعلام قبولی عضویت در هیات مشترك مجلس شرط انتخاب شدن برای عضویت هیات‌مدیره ۳۵ سال سن و ۱۰ سال سابقه وکالت است و رئیس باید از میان همین عده انتخاب شود ولی برابر آئین‌نامه مصوب‌آذر ۱۳۳٤ وزیردادگستری شرایط مسئله حایزین شرایط انتخاب نیز ضرورت دارد مگر اینکه جلسه روز بیستم تیر ماه بعلت عدم حصول اکثریت تشکیل نشود .

ضمنا تذکر این نکته هم لازم است که برابر لایحه قانونی استقلال کانون مصوب پنجم اسفند۱۳۳۳ کمیسیونهای مشترك مجلس شرط انتخاب شدن برای عضویت هیات‌مدیره ۳۵ سال سن و ۱۰ سال سابقه وکالت است و رئیس باید از میان همین عده انتخاب شود ولی برابر آئین‌نامه مصوب‌آذر ۱۳۳٤ وزیردادگستری شرایط احراز برای انتخاب رئیس کانون وکلای مرکز ۵۰ سال سن و ۲۰ سال سابقه وکالت پیش‌بینی شده که فعلا در باره این موضوع نیز بحث ومذاکره وجود دارد چون عده‌ای عقیده دارند که بین آئین‌نامه وقانون تعارض وجود دارد و در چنین مواردی قانون حاکم‌بر آئین‌نامه است، البته چند سال پیش نیز که‌مرحوم دکتراحمدمتین دفتری به‌ریاست‌کانون برگزیده شد. بهمین دلیل وزارت دادگستری با ریاست ایشان مخالفت کرد و اعلام گردید که ۲۰ سال سابقه وکالت ندارد .

رئیس هیئت مدیره

در مورد انتخاب رئیس‌هیات مدیره بحث و تلاش برای‌توافق همچنان ادامه دارد و تابحال توافق کامل میان اعضای‌دوره جدید حاصل نشده است . در حال حاضر از سوی گروه پیشرو بیش از همه نام حسن نزیه برای ریاست هیات مدیره مطرح است وبعدازجلالی نائینی رئیس فعلی و محسن پزشکپور اردلان و شهاب فردوس نیز برای انتخاب رئیس هیات‌مدیره نام برده‌میشود.بهرحال تاجلسه روز بیستم تیرماه که قراراست رئیس انتخاب شود ، لزوم‌حل دستجمعی است که خود منهم یکی از اعضاءآن خواهم‌بود.

نهاوندی اضافه کرد که در این طرح کمیته های‌متعددی ، از جمله ، کمیته مطالعات‌مرامی و فلسفی،کمیته روابط‌عمومی کمیته عضویت در نظر گرفته شده است .

نهاوندی در پاسخ این‌سئوال که تکلیف آن دسته ازاعضاء گروه که قبلا عضویت دو جناح دیگر حزب را داشتند چیست ، گفت: اکثریت قریب‌به اتفاق آنها ، از دو جناح دیگر حزب کناره گرفته‌اند به جناح جدید گروه بررسی مسایل ایران پیوسته‌اند .

جناح جدید در شهرستانها شعبه دائر میکند

گروه بررسی مسایل‌ایران‌ـ جناح جدید حزب رستاخیز، روز یکشنبه‌آینده‌طرح‌تشکیلاتی خود را در یک اجلاس‌عمومی باظهار نظر میگذارد .

هوشنگ نهاوندی رئیس گروه ، در گفتگویی باخبرنگار ما گفت که در تشکیلات جدید سیاسی ، پیش بینی شده‌است که جنّح جدید در هر شهرستان شعبه هائی دایرکند و همچنین در کلیه دانشگاه های کشور و مدارس عالی و حتی درکلیه‌واحد های‌صنعتی، کمیته‌ای خواهیم داشت . وی افزود : از مهمترین نکاتی که در طرح تشکیلاتی ما خواهد بود پیش‌بینی یک کمیته‌رهبری

خط مشی‌وبرنامه کار جناح پیشرو امروز تعیین می شود

جناح پیشرو حزب‌رستاخیز ملت ایران بعد از ظهر امروز تشکیل جلسه خواهد داد .

این نخستین اجلاس این جناح بعد از تشکیل جلسه عمومی جناح است که طی‌آن سناتور مژدهی بسمت هماهنگ کننده جدید جناح انتخاب شد و این جلسه بریاست وی در اجلاس امروز جناح برگزار خواهد شد .

پیشرو که با شرکت‌همفکران جناح ، نمایندگان مجلس سنا و شورای ملی تشکیل میشود ضمن بررسی مسائل‌روز نحوه فعالیت جناح در دوره جدید فعالیت خود مورد بحث و تبادل نظر قرار میگیردهمچنین در باره نحوه فعالیت جناح براساس ضوابط جدید که به تصویب دفتر سیاسی حزب رسیده نیز بحث و تبادل نظر بعمل خواهد آمد .

محاکمه ۱۸ دانشجوی دانشکده علم و صنعت بمهر ماه موکول شد

محاکمه ۱۸ دانشجوی دانشکده علم و صنعت که قرار بود صبح امروز در شعبه چهارم دادگاه جنائی مرکزانجام گیرد، به نهم مهر ماه‌موکول‌شد، دانشجویان مزبور متهم هستند که در تظاهرات خیابانی موجب اخلال نظم و تخریب‌شده‌اند این سومین بار است که وقت محاکمه‌این‌دانشجویان تجدید میشود . در حال حاضر متهمان با قید کفیل آزاد هستند.

تریلر ۱۷٦ چرخ ، عظیم‌ترین محموله را به شیراز حمل کرد

★ یك پل پیش ساخته بی‌نظیر ، اختصاصا برای عبور این تریلر استثنایی نصب شد.

شیراز ـ خبرنگار اطلاعات

یک تریلر استثنائی با ۱۷٦ چرخ، پس از طی ۲ هزار کیلومتر، عظیمترین و سنگین‌ترین محموله تاریخ حمل ونقل ایران رابه‌استان فارس آورد. محموله این تریلر عظیم راکتور تولید انرژی کوره مجتمع جدید شیمیایی شیراز بود که در «مرودشت» تخلیه شد .

وزن این محموله ۲۵۲ تن بود وبرای اینکه تریلر بتواند براحتی مسیر۲هزار کیلومتری را طی‌کند وزارت راه وترابری تسهیلاتی از قبیل ساختن راههای فرعی در جوار پلهای بین راه فراهم آورده بود. همچنین در منطقه «مرودشت» فارس ودر محل مجتمع شیمیایی شیراز یک پل پیش ساخته آهنی به ظرفیت ٤۰۰ تن برپا شد تا تریلر بتواند از روی رودخانه «کر» عبور کند. این پل از نظر ظرفیت در تاریخ پلسازی ایران بی‌نظیر است .

طول معمولی تریلر ۳۲ متر و ۷۰ سانتیمتر وقطرآن ۳ متر بود. سه کامیون هریک بقدرت ٤۰۰ اسب تریلر استثنایی را که از۲۲ محور «بوژی» همراه با صفحات گردون تشکیل‌شده بود، می‌کشیدند

تریلر از بندر خرمشهر حرکت کرده بود وپس از گذشتن از اندیمشک ، خرم آباد ، سلفچگان، یزد و خورمق به استان فارس وارد شد.

اظهارات دکتر قاسم معتمدی درباره :

امتحان دانشجویان دانشگاه تهران

امتحانات دانشگاه تهران در پنجسال دوم سال تحصیلی از ۱٤خرداد ماه تا۷ تیرماه مطابق خویم دانشگاهی برگزار شد ودرمقابل خواسته دانشجویان که میخواستندبعضی‌ازامتحانات به‌تعویق بیافتند موافقت نشد.

این مطلب‌را صبح امروزدکتر قاسم معتمدی رئیس‌دانشگاه‌تهران در یک مصاحبه مطبوعاتی‌بیان داشت و افزود در پنجسال‌دوم از ۲۰٤٤ امتحان ۱۹٤۹امتحان برگزار شد و ۹۵ امتحان مربوط به دوره های سه ترمی استکه هنوز ادامه دارد. ولی در نیم سال اول وضع چنین بود .و از ۲٤٤٤ امتحان‌فقط ۱٤۰۸امتحان برگزار شد و ۱۰۳٦ امتحان‌به علت عدم تشکیل کلاس در حد نصاب برگزار شد واین‌اجرای مقررات اموزشی دانشگاه‌تهران بود .

دکتر معتمدی اضافه کرد تبصره یک ماده ۵ مقررات اموزشی دانشگاه تهران به صراحت روشن کرده است که هر دانشجوئی‌یک چهارم‌ساعات یک درس را در یک ترم غیبت نماید در آن درس نمی‌تواند امتحان بدهد و نمره مردود خواهد گرفت ازاین‌گذشته ماده دیگری هم در زمان تحصیل دانشگاه تهران است و بسیار طبیعی می‌باشد .

دوره های جدید

در این مصاحبه دکتر معتمدی گفت در آخرین جلسه شورای دانشگاه تهران دوره تشکیل دوره های فوق‌لیسانس ژنتیک دکترای بیوشیمی فیزیولوژی و باکتری لوژی در دانشکده علوم پایه ، ابن سینا ، تصویب شد که پس از بررسی برنامه بتواند دانشجو بگیرد.

همچنین دوره فوق لیسانس داروئی و دوره‌پی‌اچ ـ دی‌ـ علوم داروئی دوره پی اچ‌ـ دی ـعلوم تربیتی در دانشکده علوم تربیتی‌مورد تصویب‌قرار گرفت و برای مهر امسال دانشجو خواهند پذیرفت ، شورای دانشگاه تهران لزوم امر حضور و غیاب در کلاس را برای سال تحصیلی آینده مثل گذشته تاکید کرد .

دریا برای شنا مساعد است

سازمان هواشناسی اعلام کرد: طی دو روز آینده هوای‌کلیه شهرهای‌سواحل دریای خزر در استانهای گیلان و مازندران آفتابی همراه با لکه‌های ابر خواهد بود که‌بطورکلی هوای این شهرها برای مسافرت کاملا مساعد است و دریا نیز مواج نیست و برای شنا قابل استفاده می‌باشد .

درجه حرارت آب دریا در شهرهای‌رامسر، پهلوی، نوشهر ۱۸ درجه است

ترکیه یک میلیون تن نفت خام به‌قیمت او یک از ایران میخرد

در پایان مذاکرات ایران و ترکیه که میان اقای‌محمد یگانه وزیر امور اقتصادی و دارائی و اقای حکمت چتین وزیر مشاور در امور اقتصادی ترکیه در تهران انجام‌یافت، یادداشت تفاهمی بین دو کشور به امضارسید که‌به موجب ان طرفین‌علاقه خود را برای توسعه روابط اقتصادی و بازرگانی ابراز داشته‌اند. درچهارچوب این یادداشت موافقت شده است که ایران به ترکه نفت خام و فراورده‌های نفتی‌بفروشد و متقابلا از آن کشور به خرید مواد غذائی و سایر کالا های اساسی مبادرت ورزد.

طبق توافقی که بین دو کشور به عمل آمده است ، ترکیه یک میلیون‌تن نفت‌خام و پانصد هزار تن نفت کوره به قیمتهای جاری اوپک و شرایط آن از ایران خواهد خرید . این خرید از محل اعتباری که ایران در اختیار بانک مرکزی ترکیه قرار میدهد بوسیله شرکت‌سهامی تصفیه نفت استانبول انجام خواهد گرفت.

در یادداشت تفاهمی که امروز به امضاء رسیدایران همچنین آمادگی خود را برای خرید کالاهای مورد نیاز از جمله سیمان، شیشه کوسفند، گوشت، گندم‌وجو مرکبات و سایر مواد غذائی به‌قیمتهای‌قابل‌رقابت‌بین‌المللی از ترکیه اعلام کرده است. ایران بهای این کالاها رادر حساب مخصوصی در بانک مرکزی ایران‌نگاهداری خواهد کرد که از طرف ترکیه به مصرف پرداخت قیمت نفت خریداری‌شده‌از ایران‌برسد.

وزیر مشاور در امور اقتصادی ترکیه شب گذشته به دعوت آقای محمد یگانه به‌تهران‌واردشدو درفرودگاه از طرف وزیر اموراقتصادی و دارائی وجمعی از مقامات ایرانی مورد استقبال قرار گرفت. در ملاقاتی که امروز صبح‌دروزارت اموراقتصادی و دارائی بین دو هیئت صورت‌گرفت علاوه‌برموافقت های فوق تبادل نظرهائی هم برای توسعه همکاری در رشته‌های دیگر اقتصادی بعمل آمد و مقرر گردید که کارشناسان دوکشور بررسی های لازم را در این زمینه‌ها بعمل‌آورند

پس از سقوط به رودخانه هراز

سرنشینان یک اتومبیل ناپدید شدند

آمل خبرنگار اطلاعات

در حادثه سقوط یک اتومبیل فولکس‌واگن به رودخانه تمامی سرنشینان آن کشته شدند و آب‌اجساد آنها را باخودبرد درحالیکه کوشش برای یافتن جسدها تاکنون به جایی نرسیده است. ماموران تنها جسد یک کودک را درون‌اتومبیل پیدا کردند.

حادثه درمحل«پنج‌پنجاب» کیلومتر ۵۰ جاده آمل به تهران ـ روی داد. اتومبیل فولکس‌واگن که احتمال می‌رود ٤ سرنشین داشته در این محل به رودخانه هراز سقوط کرد.

ماموران وقتی به محل حادثه رسیدند که جز جسد یک کودک دردرون‌اتومبیل اثری از دیگر سرشینان‌آن نبود. این اتومبیل پلاک نیز ندارد و بنظر میرسد که به علت برخوردباکف رودخانه پلاک اتومبیل کنده شده و جریان آب آنرا برده باشد.

پیگیری برای شناسائی سرنشینان اتومبیل و یافتن اجساد آنها ادامه دارد.

جوان شیرازی شاگرد اول آزمون همگانی شد

شیراز ـ خبرنگار اطلاعات: یك جوان شیرازی شاگرد اول آزمون سراسری شد .وی مهران میر محمد صادقی نام دارد و فارغ‌التحصیل‌سال چهارم تجربی دبیرستان‌دانشگاه‌پهلوی شیراز است .

مهران میر محمد صادقی‌بین ۱۳۳۲۲۰ نفر شرکت کننده در آزمون سراسری با ۵۲٤٤نمره در گروه علوم تجربی مقام‌اول را بدست آورد .

رئیس دبیرستان دانشگاه پهلوی گفت :

از ۱۰۰ نفر دارندگان‌نمرات بالای آزمون همگانی ۵۰ نفراز دبیرستان دانشگاه پهلوی هستند .

هوای ایران و جهان

ایران

هوای تهران صاف و غبارآلود ، هوای کرانه بحر خزر قسمتی ابری در بعضی نقاط تمام ابری همراه با رگبارپراکنده خفیف،هوای‌استانهای‌ساحلی ، سیستان و بلوچستان ـفارس و کرانه دریای عمان و مشرق کرانه خلیج فارس وجزایر ابوموسی کمی ابری گاهی نیمه ابری و غبار آلود و در بعد از ظهر و اوائل شب در بعضی نقاط این نواحی همراه با رگبار پراکنده ، هوای سایر نقاط کشور صاف در بعضی نقاط همراه باکمی ابر ویا غبار محلی. حداکثر درجه حرارت امروزتهران به۳٦ درجه میرسد که نسبت به روز گذشته دو درجه گرمتر خواهد شد و در ۲٤ ساعت گذشته گرمترین نقاط کشورآغا جاری و قصرشیرین با حداکثر ٤٤ درجه و خنکترین نقطه کشور اردبیل با حداقل ٦درجه بالای صفر بوده است .

جهان

آتن صاف تاکمی ابری‌ـ استانبول کمی تا قسمتی‌ابری، بلگراد کمی تا نیمه ابری‌ـ لندن و آمستردام ابری توام با بارندگی ـ وین ابری گاهی همراه باباران ـ بروکسل نیمه ابری گاهی ابری همراه باباران‌دگی ـ ژنو و زوریخ نیمه ابری گاهی همراه باباران .

خبرهای کوتاه

تلگرام های تبریك

ازجانب شاهنشاه‌آریامهر بمناسبت سالگرد جشن استقلال الجزایر پیام‌تبریکی به حضرت هواری‌بومدین رئیس جمهوری آن‌کشوربه الجزایر مخابره‌شد. همچنین از جانب شاهنشاه آریامهر بمناسبت سالگرداعلام‌استقلال ونزوئلا پیام شادباشی به حضرت کارلوس آندرس‌پرز رئیس جمهوری آن کشور به کاراکاس مخابره شد.

ملاقات با رئیس مجلس

بامداد امروز سفرای جدید آرژانتین ، هند و نیوزیلند ـ هریک بطور جداگانه دربهارستان بدیدار آقای مهندس عبدالله ریاضی رئیس‌مجلس شورایملی‌رفتند و باایشان‌ملاقات وپیرامون روابط دوستی دو کشور مذاکره کردند.

سفر فرمانده نیروی دریائی

بنا بدعوت رسمی فرمانده نیروی دریائی ایتالیا تیمسار دریاسالارحبیب‌الهی فرمانده نیروی دریائی شاهنشاهی دیروز برای یک دیدار دوستانه ازآن‌کشوررهسپار رم شد .

تقدیم استوارنامه های سفیران جدید ایران

سفیران شاهنشاه آریامهردر مالزی و سلطنت نشین‌عمان استوارنامه های خود را به روسای این دو کشور تقدیم داشتند .

آقای حسن ایزدی سفیر شاهنشاه آریامهر در سلطنت نشین عمان‌طی تشریفات‌خاصی که برگزار گردید استوارنامه خود را تقدیم اعلیحضرت سلطان قابوس نمود .

در مالزی نیز سفیر جدید شاهنشاه آریامهر در کاخ ملی این کشور حضور یافت و ضمن باریابی با تشریفات‌خاص بحضورپادشاه مالزی‌رونوشت نامه های خود را تقدیم کرد.

ایجاد بیمارستان ٤۰۰ تختخوابی در یزد

دکتر شیخ‌الاسلام‌زاده‌وزیر بهداری و بهزیستی که از استان یزد دیدن می‌کندگفت که کارهای ساختمانی یک بیمارستان ٤۰۰ تختخوابی بسیار مجهز در زمینی به مساحت ۷۰ هزار مترمربع و با زیربنایی به مساحت ٦۰۰۰۰ متر مربع که یکی از بزرگترین و مدرن‌ترین بیمارستانهای کشور خواهد بود اوایل سال آینده در یزد شروع میشود. همچنین یک آزمایشگاه بزرگ دراین شهر ایجاد میشود که به بیمارستانهای دولتی و خصوصی کمک می‌کند.

بازدید شهردار از تعمیرگاه شرکت واحد

جوادشهرستانی شهردار پایتخت بهمراه تیمسار نادر خنی رئیس انجمن شهر بعداز ظهر دیروز باتفاق قربانی نسب رئیس سازمان کارگران ایران و چند تن‌از اعضای انجمن های شهر و شهرستان و نمایندگان‌مجلس شورای ملی از تعمیرگاه‌تازه تاسیس شماره‌پنج وفروشگاه شرکت‌تعاونی مصرف‌کارکنان شرکت واحد بازدید کردند.

مدیر کل سپاه دین

دکتر حسن خواجه‌نوری بسمت مدیر کل سپاه دین و امور دینی سازمان اوقاف منصوب و مشغول بکار شد.

غبارروبی ضریح‌حضرت معصومه (ع)

قم ـ طی آئین ویژه‌ای با حضور عبدالوهاب اقبال تولیت آستانه مقدسه قم صبح‌امروز مراسم غبارروبی و تنظیف حرم مطهر حضرت معصومه (ع) انجام شد.

پس از ذکر دعای مخصوص کلیه نذورات نقدی‌وجنسی توسط خادمین ازداخل ضریح مطهر خارج و در کیسه‌های مخصوص ریخته و لاک و مهر شد.

ضیافت سفیر پاکستان

ازطرف غیاث‌الدین احمد سفیر پاکستان در دربار شاهنشاهی ضیافت شامی به افتخار تیمسار نعمت‌الله نصیری سفیرجدید شاهنشاه آریامهر در پاکستان ترتیب یافت .

در این ضیافت که در اقامتگاه سفیر پاکستان در تهران برپا شده‌بود گروهی از شخصیتها و افسران عالیرتبه ارتش شاهنشاهی شرکت داشتند.

عزیمت وزیر راه به کرمان

مرتضی صالحی وزیر راه و ترابری امروز به منظور بازدید از پیشرفت های راه سازی رامدارزین‌ـسبزواران به استان کرمان عزیمت کرد.

با ساختمان این راه‌اسفان هرمزگان با فاصله‌کوتاهتری به‌سیستان وبلوچستان‌متصل می‌شود .

۲۵ هزار دختر و پسر به روستاها رفتند

به منظور کمک به اهالی روستا ها ۲۵ هزار دختر و پسر دانشجو و هنرجو به روستاهای سراسر کشور اعزام شدند .

امروز سخنگوی وزارت کشور در این زمینه به خبرنگار ما گفت:دانشجویان و هنرجویان دختر و پسردر اجرای برنامه های عمرانی در پنج رشته‌خدماتی،عمرانی کشاورزی ، بهداشتی ، درمانی ، اجتماعی‌و آموزش فن و حرفه بمدت شصت روز در راه سازندگی‌کشور بمردم روستاهاکمک‌خواهند کرد .

ورودوخروج

آقای دکتر مهاجرانی برای شرکت در کنفرانس اسلامی که درکراچی تشکیل میشود و مدت چهار روز ادامه خواهد یافت صبح امروز به‌کراچی پروازکرد.

★ ★ ★

حسین قربانی‌نسب رئیس سازمان کارگران ایران که باتفاق چند تن از نمایندگان کارگران برای شرکت در شصت‌و چهارمین اجلاس کنفرانس بین‌المللی کارپه‌ژنو رفته بود به تهران مراجعت کرد .

در تسلیح اخلاقی

در جلسه هفتگی بنیاد تسلیح اخلاقی ایران که در ساعت ٦ عصر فردا پنجشنبه در مرکز بنیادواقع درخیابان کورش کبیر شماره ۱۳۰۳ (دو راهی قلهک) تشکیل میشودپیرامون «مرکزجهانی تسلیح اخلاقی» سخنرانی خواهد شدضمنا تدریس‌زبان بدوستان تسلیح اخلاقی رایگان است.

کشف یك کیلو و ۱۰۰ گرم هروئین

مامورین اداره مبارزه بامواد مخدر شهربانی از خانه شخصی بنام حسن پرویزی مقدار نیم کیلو هروئین خالص بدست آوردند : این شخص که در تهران و همدان در کار توزیع هروئین‌فعالیت داشت پس از دستگیری اعتراف کردکه عامل اصلی پسر عموی بنام«منصور» و ساکن همدان‌میباشد هنگامی که مامورین برای دستگیری «منصور» به همدان رفتند ،وی با اطلاع از دستگیری حسن پرویزی متواری شده بود .

همچنین، از شهر دیگری بنام علی‌اکبر رضائی معروف به اکبر سیبیل، که در همدان به خرید و فروش هروئین اشتغال داشت ٦۱۰ گرم‌هروئین توسط مامورین در ظاهر خریدار به دست آمد .

پرونده هر دو متهم‌به‌مقامات قضائی تحویل داده شد .

گزارش روز

اختصاصی اطلاعات

پسمانده‌های اتمی حیات را به خطر انداخته!

دانشمندان اتمی جهان، در برابر یک معمای پیچیده علمی قرار گرفته‌اند: بازباله‌های اتمی چه کنند؟

بهروز صادقی

درسی سال گذشته، وجود پسمانده ها و زباله های اتمی همچون اختاپوسی برگرده راکتورهای اتمی چنگال فرو برده، بگونه‌ای گریز ناپذیر حیات بشر را به نابودی تهدید می کند. وجود فزاینده مقدار «پسمانده» ها نیز خطرهای ناشی از بمباران های اتمی و تصادفات راکتورها را به حقارت کشانده است، زیرا صدها . سال پس از انکه راکتورهای اتمی از گردونه خارج شود، باز هم پسمانده های اتمی، بشر و محیط زیست را به مرگ می کشاند.

افزایش مقدار پسمانده های اتمی و ناتوانی بشر در پی اثر کردن این زباله ها، هسته مرکزی مشکلات انرژی هسته‌ای و کاربردهای اتم را در برگرفته است.

سلاح های اتمی، خطرناک و مرگ افرین است و دنیا را به نابودی تهدید می کند، اما زواید اتمی نیز به همین اندازه مرگ بار بوده و در حال حاضر، معمایی بسیار بزرگتر و پیچیده تر از خود «اتم» و سلاح های هسته‌ای است. وحشت انگیزتر اینکه، سلاح اتمی یک «خطر بالقوه» است و امکان دارد دیگر بکار نرود و تهدید ان هرگز صورت عمل بخود نگیرد، در حالیکه زواید و پسمانده های اتمی یک «خطر بالفعل» است که هم اکنون وجود دارد و باید تا کار دست بشر نداده، فکری برای ان بشود.

در سال ۱۹۴۲ هنوز سازندگان اولین راکتور اتمی در شیکاگو، به رقص و پایکوبی در اطراف ان سرگرم بودند که به ماتم نشستند که با خاکستر مرگبار «سوخت اتمی» چه کنند؟

امروز شش کشور دنیا دارای انواع سلاح های هسته‌ای و وسایل تولید آن هستند. طبق براوردی که شده دهها کشور دیگر نیز به سبب دارا بودن بنیه مالی و زمینه مساعد تکنیکی، از وسوسه داشتن بمب اتمی مصون نمانده میکوشند به هر نحوی که شده صاحب آن شوند. باید در نظر داشت که خطر اتمی شدن حتی در مورد کشورهایی که از «اتم» فقط برای مصارف غیر جنگی مانند گرداندن کارخانه های تولید برق استفاده می کنند، همیشه وجود دارد.

گفتگو با چند تن از کارشناسان علوم هسته‌ای بیانگر آنست که در دهسال اینده تعداد راکتورهای اتمی دنیا سه تا چهار برابر خواهد شد و بسیاری از کشورها برای اولین بار انرا بدست خواهند اورد. مسلما چنین توسعه سریعی خالی از مشکلات نخواهد بود بنابراین باید کوشید دنیایی را که بما تحویل شده باز هم مناسب برای زیستن به ایندگان تحویل دهیم.

پیترمتزگر ـ کارشناس علوم هسته‌ای امریکا ـ در کتاب «تاسیسات اتمی» خود که ۶ سال پیش منتشر ساخت پسمانده های اتمی را بزرگترین معمای عصر اتم و پیچیده ترین مساله تمدن کنونی عنوان کرده، افزوده است:

«تکنولوژی امروز باید به هر وسیله متوسل شود تا سهل انگاری و اشتباهی در این مورد رخ ندهد». اهمیت این خطر تا بدانجاست که کشورهای بزرگ عضو باشگاه اتمی که از لحاظ معلومات و تکنیک های مربوط به شکافتن اتم و کاربردهای گوناگون نیروی مهیب هسته‌ای، در مراحل پیشرفته‌ای هستند تا به امروز هیچ روشی برای خنثی کردن و بی اثر ساختن زواید اتمی و یا لااقل جلوگیری از خطر روز افزون ان و نجات بشریت از این بلای سهمگین بدست نداده‌اند.

کارشناسان و صاحبنظران علوم هسته‌ای نیز متفق القول هستند که در حال حاضر این مهمترین مساله‌ایست که در برابر حیات بشر قرار دارد و باید هر چه زودتر راه حل مناسب و موثری برای ان جستجو کرد زیرا عناصر پر تو زائی مانند «کریپتون ۸۵» و «تریتیوم» و کربن ۱۴ حد و مرزی برای الوده ساختن محیط زیست نمی شناسند و قادرند تمام کره زمین را الوده کنند. خطرهای توسعه روز افزون راکتورها به انچه گفته شد محدود نمی شود، یک کارشناس اتم در مورد پسمانده های اتمی میگوید:

ـ بعضی از پسمانده های مواد پرتو زای سطح بالا، ۹۹ درصد از عناصر شکافته شده، ۰/۵ درصد اورانیم، ۰/۵ درصد پلوتونیم و ۱۰۰ درصد از عناصر امریکیوم و کوریوم موجود در سوخت را دارا هستند، خوشبختانه محصولات شکافته شده سوخت ها ۹۹/۹ درصد قابل تصعید نیست و هر دسته سوخت، پس از خروج از راکتور باید ۴ تا ۵ ماه در انبارهای خنک کننده‌ای در محل راکتور نگهداری شود تا از تبخیر عناصری چون «تریتیوم»، «کریپتون» و «ید» جلوگیری شود.

در این مدت «مواد رادیواکتیو با نیمه عمر کوتاه» از بین میرود و در نتیجه مشکل «حرارت» کمتر خواهد بود، بعد از آن دو راه موجود است: یا به عنوان پسمانده آنها را باید دور ریخت و یا برای بازیابی «اورانیوم» و «پلوتونیم» بکارخانه های بازفرابری سوخت فرستاد.

دور ریختن پسمانده ها

در مورد دور ریختن پسمانده های اتمی تا کنون هر روشی که پیشنهاد شده به بن بست رسیده و مورد تائید قرار نگرفته است. پیشنهادات بشرح زیر است:

۱ـ تبدیل کردن آنها به موادی که نیمه عمر کوتاه تری دارند و دارای اشعه کمتری هستند.

۲ـ نگهداری آنها در اعماق زمین و اعماق بستر اقیانوس ها

۳ـ پرتاب کردن آنها بطرف فضا و محو کردن آن در کره زمین.

۴ـ قرار دادن آنها در بشکه های مخصوص و مطمئن و نگهداری آنها در پسمانگورهای موقتی برای مدتی حدود صد سال تا با پیشرفت دانش راه مناسبی برای حل این مشکل پیدا شود.

اما اگر اورانیوم و پلوتونیم برای بازیابی به کارخانه بازفرابری سوخت فرستاده شود در این بازیابی، فقط یک درصد «پلوتونیم» موجود در سوخت مصرفشده تلف می شود. در هر صورت هر طریقه‌ای که در پیش گیریم، با پسمانده هائی سروکار داریم که دارای مقدار معتنابهی عناصر ماوراء «اورانیوم» می باشد. این پسمانده ها پس از یک سری تغییرات شیمیایی ـ فیزیکی بصورت جامد درمی آید، و در بشکه هائی که از چند لایه فولاد ضد زنگ سیمان، سرب و غیره تشکیل یافته، جاسازی شده برای نگهداری به پسمانگور فرستاده میشود ولی نکته مهم انتخاب «پسمانگور» (دفن نهائی پسمانده اتمی در عمق کمتر از صد مترزمین) است در این کار برای جلوگیری از نفوذ عناصر پرتوزا به محیط زیست، باید به نکات کلی زیرتوجه داشت:

۱ـ شرایط ژئولوژی ـ مقاومت سطحی و عمق خاک در برابر نیروهای طبیعی مانند زلزله نیروی جاذبه، آب، باد، طرز قرار گرفتن لایه ها و رسوبات استقامت زمین و...

۲ـ شرایط هیدرولوژی: جهت حرکت آب در سطح و عمق زمین، میزان بارندگی و تواتر ان وجود سیل زدگی و غیره...

۳ـ شرایط جغرافیایی: موقعیت پسمانگور نسبت به مراکز جمعیت، فاصله آن با مرکز تولید پسمانده، جهت باد، طرح و توسعه‌ای که ممکن است در آن حوالی تا پانصد سال دیگر پیاده شود، معادنی که در اینده باید مورد بهره برداری قرار گیرد. دسترسی به پسمانگور در تمام فصل های سال.

۴ـ شرایط ژئوفیزیکی و ژئوشیمیائی: خاک از چه عناصری تشکیل شده، گذشته آنها چه بوده و درایندە چه خواهد بود؟ انتقال حرارت و قابلیت نفوذ مواد پرتوزا در آنها چگونه است؟

خوبی یک «پسمانگور» وقتی معلوم می شود که بازرسی های مرتب انرا تائید کند. با حفر چاههائی که بدین منظور دراطراف «پسمانگور» حفر می شود در ابتدا هرماه و بعد هر سه ماه یکبار باید نفوذ و حرکت عناصر پرتوزا در خاک، سنگ و آب های سطحی و رودخانه ها معلوم گردد. همچنین الودگی حیوانات و گیاهان و موجودات زنده در آن حوالی باید مورد بررسی قرار گیرد.

خطرابدی

انسان با شکافتن «اتم» که در آغاز بزرگترین پیروزی علمی محسوب می شد بدست خود چاهی کنده و بدون آن سرنگون شده، که با دانش و مقدورات کنونی امکان بیرون آمدن از آنرا ندارد. هم اکنون مسئله زواید و پسمانده های اتمی یکی از پیچیده ترین مشکلات موجود در زمینه گسترش تاسیسات اتمی در امریکاست. مشکلات پسمانده های اتمی «کارخانه تبدیل و احیاء مواد اولیه اتمی امریکا» که در «وست لی» ـ ایالت نیویورک ـ واقع بوده و از مدتی پیش تعطیل شده است، مجلس نمایندگان کشور او یکارا بران داشت تا مسئله را از جهات مختلف مورد پژوهش و بررسی قرار دهد. بدین منظور «سوکمیسیونی» به ریاست «لنورایان» ـ نماینده کالیفرنیا ـ تشکیل شد تا در صورت امکان با همکاری دانشمندان و و کارشناسان اتمی طرح هائی تهیه و پیشنهاد کند.

«لنورایان» مدتی پس از تشکیل «سوکمیسیون» در گفتگوئی اظهار داشت: وجود زواید و پسمانده های اتمی یک خطر ابدی است زیرا این زواید بویژه نوع مایع و پرتشعشع ان، تا ۲۵۰ هزارسال فعال و مرگبارباقی می ماند و باید در این مدت بطور اساسی و کاملا محفوظ نگهداری شود تا بکلی بی خطر گردد. ما وظیفه رفع خطر از نسل های کنونی و مسئولیت حفظ هستی چندین میلیون نفر نسل آینده را به عهده داریم و تازه این در صورتی است که تولید «زواید» بهمین جا ختم شود؛ چه اگر بهمین صورت پیش رود دور تسلسل ادامه خواهد یافت و خطر برای همیشه باقی خواهد ماند. از طرفی صرفنظر از مخارج کمرشکن بی اثر کردن پسمانده های اتمی، چندین معمای اصلی دیگر وجود دارد که در حال حاضر لاینحل بنظر میرسید. مثلا هنوز هیچ قاعده و قانون و استاندارد صحیحی برای مدفون ساختن دائمی پسمانده های مواد پرتوزا در کار نیست و هیچ محل همیشگی برای اینکار وجود ندارد.

دفن پسمانده های اتمی درزیرخاک که از سال ۱۹۴۵ معمول شده،، روش اطمینان بخشی نیست، زیرا پوسیدگی تدریجی و نشت محفظه ها و همچنین سیل و زلزله می تواند این زواید را به روی زمین بیاورد و محیط زیست را مسموم سازد ولی به احتمال فراوان این روش تا ۲۰ سال اینده تنها راه چاره خواهد بود. در مورد عدم مقاومت دائمی محفظه های محتوی پسمانده های اتمی در برابر زلزله و جریان سیل تردید و نگرانی همیشه وجود داشته است.

زیرا در سالهای گذشته نفوذ آب و سایر تغییرات طبیعی مانند فرسایش و نشست خاک از ضریب اطمینان بشکه های محتوی پسمانده های اتمی کارخانه وست لی ـ کاسته، بطوریکه اخیرا آثار و علائمی حاکی از متصاعد شدن مقداری گاز رادیواکتیو با دستگاههای مخصوص تشخیص داده شده است.

(زواید جامد کارخانه اتمی «وست لی» در بشکه های ۵۵ گالنی در شیارهائی بطول ۶۰۰ پا و عرض ۳۰ پا و عمق ۲۰ پا مدفون است)

نفوذ مواد پرتوزا

هنوز هیچیک از مسائلی که در بالا گفته شده به هیچ راه حلی نزدیک نیست و هنوز گام موثری در راه رفع خطرهای ناشی از پسمانده های اتمی برداشته نشده است. دانشمند اتم شناس دیگری با اشاره به آثار دفن زواید اتمی در پسمانگورها می گوید:

اگر بخواهیم با تعمق بیشتر و آینده نگری دقیق تر مسئله را بررسی کنیم به نتایج وحشت انگیزتری می رسیم که در ماورای مبائل حاد کنونی قرار دارد و هیچ سخنی از آنها در میان نیست مثلا تصور کنید روزی یک یا چند محفظه بزرگ حاوی زواید اتمی که در اعماق زمین مدفون است براثر زلزله و یا سل یا به هر علت دیگری شکاف بردارد و یا سوراخی در آن ایجاد شود در اینصورت محتویات محفظه اگر بر روی زمین هم نفوذ نکند در همان اعماق زمین نیز خطر بسیار عظیمی بوجود خواهد اورد زیرا چنانچه این مواد به منابع ابهای زیر زمینی برسد، آنها را مسموم می کند. اگر به منابع نفت و گاز برسد همینطور خواهد شد. در صورتیکه به قسمت های مرکزی کره زمین راه یابد و با مواد مذاب این قسمت ها مخلوط شود با فعل انفعالاتی که خود بخود در اعماق زمین جریان دارد انفجارهای درون زمینی مهیب و زلزله های بسیار شدیدی بوقوع خواهد پیوست، و هر کوه اتشفشانی که دهان باز کند و این مواد را بیرون بریزد از نظر عواقب مرگبار اشعه و گاز های رادیو اکتیو مانند آنست که صد ها بمب اتمی منفجر شده باشد.

اشتباهات انرژی اتمی امریکا

دو سال پیش (۱۹۷۶) مردم کالیفرنیا در یک همه پرسی با نسبت دو بر یک برای همیشه با گسترش راکتور های اتمی در ایالت خود مخالفت کردند. پیشینه فعالیتی کمیسیون انرژی اتمی امریکا (ا. نی. سی) که بزرگترین و مشهور ترین موسسه اتمی در دنیاست اشتباهات متعددی در زمینه آزمایش های اتمی و دفن پروبده های اتمی را در بردارند. از آنجا که گفته میشود این سازمان کهنه کارتر از دیگر سازمان های اتمی بوده و تشکیلاتی به وسعت مجموع تمام سازمان های اتمی دیگر را شامل است، چند نمونه از اشتباهات این کمیسیون را ذکر می کنیم. اشتباهاتی که مردم امریکا نیز کمابیش در برابر آن دم فرو نبسته‌اند.

بعد از سالها آزمایش اتمی در جو زمین تا سال ۱۹۵۷ کمیسیون انرژی اتمی امریکا بمردم اطمینان میداد که آزمایشهائی که در سطح زمین انجام می گیرد خطری برای افراد دور از محیط آزمایش وجود ندارد.

کمیسیون انرژی اتمی امریکا بطور ساده لوحانه‌ای قبول کرده بود که غبار پرتوزای آزمایشها بطور متجانس و یک نواخت در سطح زمین پخش میشود. متاسفانه چند سال بعد ثابت شد که تمام این ذرات رادیواکتیو در نیم کره شمالی و در شمال منطقه معتدله پخش شده است نظر نامعقول دیگر کمیسیون مذکور این بود که این آزمایشها فقط خطر تشعشع خارجی دارند و دانشمندان (ا. نی. سی) فراموش کرده بودند که خطر واقعی در اشعه الفا میباشد و با اینکه میدانستند استرنسیوم باعث سرطان خون و سرطان استخوان میشود، راه ورود آنرا به بدن فقط بوسیله خوردن شیر ترسیم نموده بودند.

در آن زمان از «ید ۱۳۱» که باعث سرطان تیرونید میشود غافل بودند. وقتی کمیسیون باشتباه خود پی برد که دیگر خیلی دیر شده بود و بالاخره در سال ۱۹۶۳ آزمایشها متوقف شد.

اشتباه درمعادن

در سال ۱۹۵۷ اداره بهداشت امریکا در گزارشی یادآوری کرد که سرطان ریه بین کارگران معادن اورانیوم غیر عادی بالا رفته است.

گزارشهای بعدی ثابت کرد که ده برابر شدن مرگ و میر کارگران معادن از سرطان ریه ارتباطی به سن، سیگار کشیدن ـ ملیت ـ توارث و غیره نداشته و فقط بر اثر مواد پرتو زای معلق در معادن بوده است.

کوتاهی کمیسیون در حفظ و تأمین سلامت کارگران به یک دلیل بود. مسائل مهمتری وجود دارد که سلامت کارگران در مقابل آنها ارزش ندارد!

اشتباه درروی زمین

«رادیوم» به سادگی در آب حل میشود، بسادگی از خاک عبور می کند و با آب و باد پراکنده میشود بعنوان مثال در «وارنگو» (ایالات کلرادو) در سال ۱۹۵۸ تا شعاع ۸۵ کیلومتری کارخانه تصفیه اورانیوم الودگی از عنصر رادیوم دیده شده که تمام حیوانات منطقه را الوده کرده بود پرتو زائی رودخانه های آن حدود ۵۰۰ برابر بیش از وضع طبیعی بود.

آبهای آشامیدنی شهر ها و قصبات اطراف این کارخانه سرنوشتی بهتر نداشت و الودگی گیاهان و حیوانات بین صد تا ده هزار برابر الودگی اب رودخانه بود. ناگفته نماند این کارخانه با اجازه (ا. نی. سی) بر پا شده بود.

اشتباهاتی نظیر انچه گذشت در دیگر نقاط امریکا بار ها دیده شده است.

در دهه ۱۹۶۰ بر اثر فشار های اداره بهداشت به کمیسیون انرژی اتمی بالاخره رودخانه کلرادو از رادیوم پاک شد.

خبر زیرداستانی است که چندسال پیش درروزنامه های سراسر امریکا بچاپ رسید آقای ربرت ارکنیز رئیس شرکت ماهی قزل الای اسینک ریور درروزنامه تایمز نیویورک خواند که تاچندماه دیگر اراضی بین «راکلی فلاتز» ودشت «اسنیک ریور» به عنوان پسمانگور زواید اتمی انتخاب شده وقرار است تاچند ماه دیگر ۳۳۰/۰۰۰ فوت مکعب پسمانده اتمی درانجا دفن شود. «آقای ارکنیز» بلافاصله نامه‌ای باستاندار وقت (دون سامودسن) نوشت و ازامکان الوده شدن بزرگترین مرکز تولید ماهی قزل الای امریکا اظهار نگرانی کرد. کمیسیون انرژی اتمی طبق معمول گفت: هیچ جای نگرانی نیست برای اینکه تکنولوژی ماباندازه کافی پیشرفته بوده و تمام پیش بینی های لازم درنظر گرفته شده است واین پسمانده خطری برای محیط زیست ندارد چندی بعد معلوم شد مواد «پلوتونیم» از پسمانگورها به آب های زیرزمینی راه یافته است وکمیسیون جزسکوت جوابی براین ماجرا نداشت.

پس از این رسوائی روزنامه ها ومجلات به «کمیسیون» حمله کردند که درانجام وظایف خود سهل انگاری نموده، هم اکنون میلیونها گالن مواد پرتوزای مایع درتانک هائی انبار شده و در «هانفرد» (واشنگتن وجورجیا)وجود دارد که ممکنست چنین فاجعه‌ای را تکرار کند. درحقیقت فاجعه‌ای تکرار شده بود وبااینکه عمر تانکها از ۲۵ سال کمتر نبود شروع به نشست کرده وحتی از یکی ازانها هفتصدگالن مواد پرتوزاخارج شده بود.

مدتی بعد «کمیسیون» اقرار کرد: مرغابی هائی که ازپاتلاق «هانفرد» تغذیه کرده‌اند الوده به مواد رادیواکتیو می باشند.

درامریکا تاسال ۱۹۷۴ معمول بود که پسمانده های پرتوزارا پس از قرار دادن درتانکهای فولادی محکم دراعماق اقیانوس ها قرار دهند. دراین سال تحقیقات نشان داد که درعمق ۳ هزار فوتی اقیانوس کبیر چهل مایلی سانفرانسیسکو نزدیک جزیره «فارلن» تانکهای فولادی محتوی پلوتونیم ۲۳۸ و ۲۳۹ و ۲۴۰ رسوبات دریا را الوده کرده است.

نتایج مشابهی درسال ۱۹۷۵ درعمق ۶ هزار فوتی (۵۰ مایلی سان فرانسیسکو) بدست آمد.

چند سال پیش خشم مردم امریکا از «کمیسیون» به اوج خود رسید وحتی نوشتند که مسئله پسمانده ها مهمتر از آنستکه دردست افراد بی کفایت «کمیسیون انرژی اتمی» قرار گیرد اینها در گذشته امتحان خود را داده اند و ازموده را آزمودن خطاست.

کارشناسان اتمی را اعتقاد براینست که مدت زمان لازم برای مواظبت ونگهداری پسمانده های اتمی ازحوصله وقدرت بشر خارج است! اگر این پسمانده ها الوده به عناصر ماوراء اورانیوم نباشد حداقل ۸۰۰ سال باید نگهداری شود ودرصورت الودگی پسمانده ها با عناصر ماوراء اورانیوم میلیونها سال باید ازمحیط زیست دور بماند.

درحالیکه به گواهی تاریخ هیچ ملتی وهیچ سیستم سیاسی دردنیا نتوانسته است بیش از ده هزار سال دوام بیاورد امروز ما حرف ازصدها هزار سال آینده می زنیم. بی ثباتی کشورهای جهان امروز را درنظر آورده، قبول کنید که یک نظارت وکنترل بین المللی لازم است تا بی احتیاطی یک کشور منجر به نابودی «بشر» نشود.

پسمانده‌های اتمی که در راکتورهای اتمی بدست می‌آید، بزرگترین معمای عصر اتم و پیچیده‌ترین مسئله تمدن کنونی است.
انسان با شکافتن اتمی که در آغاز بزرگترین پیروزی علمی محسوب می‌شد بدست خود چاهی‌کنده و بدرون آن سرنگون شده که با دانش و مقدورات کنونی امکان بیرون آمدن از آنرا ندارد. در عکس یکی از راکتورهای اتمی فرانسه دیده می‌شود.

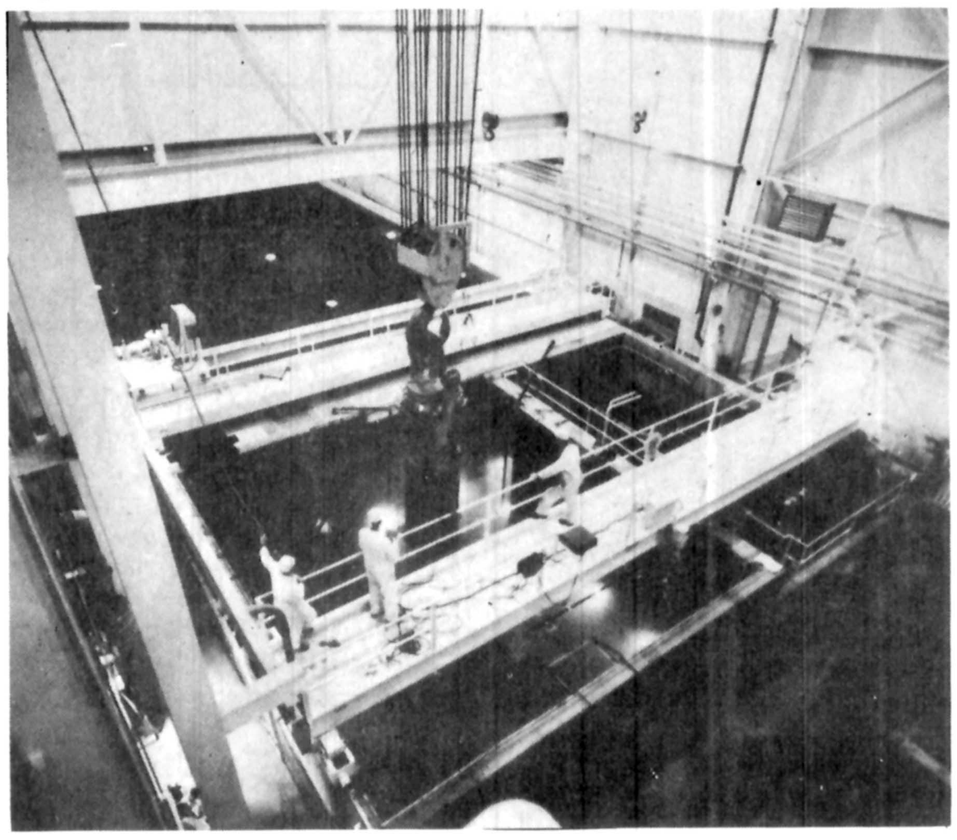

یک منظره هوائی از کارخانه تهیه سوخت اتمی منطقه «وست لی» در نیویورک ـ مشکلات پسمانده‌های اتمی در این کارخانه، مجلس نمایندگان کشور امریکا را بر آن داشت تا مسئله را از جهات مختلف مورد پژوهش و بررسی قرار دهد.

اگر پسمانده‌های دفن شده در اعماق زمین، از راه آتشفشانی بیرون بریزد، مانند آنست که صدها بمب اتمی منفجر شده باشد

منشاء پسمانده اتمی

۱ـ درنتیجه استخراج اورانیوم از معادن بوجود می آید.
۲ـ براثر باز فرابری سوخت مصرفشده، در راکتورها و کارخانه های اتمی تولید می شود.
۳ـ از پیاده کردن راکتورها و کارخانه های باز فرابری از کارافتاده بدست می آید.
۴ـ در صنایع اسلحه سازی، کارخانه های تولید کننده ایزوتوپ، بیمارستانها، مراکز تحقیقات و غیره بوجود می آید.

پسمانده اتمی چیست؟

در کارخانه ها و کارگاههای اتمی و هرمحلی که راکتورهای هسته‌ای کار می کند و فعل انفعالات زنجیره‌ای مربوط به شکستن اتم و تبدیل مواد اولیه اتمی به صورت های گوناگون جریان دارد، مقداری زباله یا زوائد یا ضایعات ناشی ازاین فعل انفعالات جمع می شود. این پسمانده ها را نمی توان مانند زباله معمولی بار کامیون کرد و به بیرون شهر برد و درمحلی ریخت یا به سوخت و کود شیمیائی و غیره تبدیل کرد. هر ذره ازاین پسمانده بقدری خطرناک است که اگر درمکانی روباز و بدون حفاظ ریخته شود عبور از فاصله چندین کیلومتری آن نیز کشنده خواهد بود و محیط زیست را بشدت آلوده و مسموم خواهد کرد.

خطر این پسمانده ها به اندازه‌ای شدید است که حتی ریختن آن در محفظه های ویژه و یا دفن کردن آن درعمق زمین نیز مساله را حل نمی کند.

m.a.i
انجمن موتورسواران ایران
اطلاعیه
اولین مسابقه تابستانی موتورسواری زیر نظر انجمن موتورسواران ایران در ساعت ۱۰ صبح روز جمعه ۳۷/۴/۱۶ در ورزشگاه انجمن موتورسواران ایران واقع در کوی شهران ارتفاعات کن در سه رشته بشرح زیر انجام خواهد گردید.
۱ـ ۱۲۵ سی سی
۲ـ ۲۵۰ سی سی
۳ـ ۴۰۰ سی سی
از کلیه علاقمندان به شرکت در این مسابقات دعوت مینماید صبح ها از ساعت ۱۰ تا ۱۲ و عصر ها از ساعت ۱۶ الی ۱۸ هر روز باستثنای روزهای تعطیل بدفتر انجمن واقع در خیابان ویلا شمالی کوچه خسرو شماره ۵۴ـ۵۲ طبقه یکم مراجعه و نسبت به ثبت نام خود اقدام نمایند. آخرین مهلت جهت ثبت نام روز ۵ شنبه ۳۷/۴/۱۵ خواهد بود.
انجمن موتورسواران ایران

میدان اسب دوانی فرح آباد
این پنجشنبه از ۵½ بعدازظهر
جام گروه تورهای ایران
با ۹۱۰/۰۰۰ ریال جایزه
گروه تورهای ایران

نظرها و اندیشه‌ها

بنیانگذار: عباس مسعودی
صاحب امتیاز و مدیر: فرهاد مسعودی
سال پنجاه و دوم
محل اداره: خیابان خیام، ساختمان اطلاعات

تلکس ۲۱۲۳۳۶ـ تلگرافی: اطلاعات. تهران
تلفن ۳۲۸۱

سخن روز

کرج در دام بلا!

دانشکده کشاورزی دانشگاه تهران در گزارشی هشدار میدهد که فضای سبز شهر کرج در خطر زوال قرار دارد و با تبدیل باغها و فضای سبز به اراضی تفکیک شده ساختمانی که آپارتمان های بساز و بفروش مثل قارچ از درون آنها سبز میشود، بزودی کرج نیز قیافه شهری زشت و خشک را پیدا خواهد کرد.

اینهم از رازهای خاص کشور ما است که با وجود انواع قوانین و مقررات برای جلوگیری از قطع درخت و حفظ «بافت» اصیل شهرها و توسعه فضای سبز و غیره یورش بی رحمانه بر باغها و جنگلها و هر جا اثری از سبزه و گیاه باقی است متوقف نمیشود. اما اگر شما بخواهید درخت خشکیده یی را در باغچه منزلتان قطع کنید یا در وسط بیابان چند قلمه بکارید یا دیوار شکسته آتاقتان را از نو بسازید، با انواع قید و بندها روبرو میشوید و تا به خودتان بجنبید سر و کارتان با دادگاه و حبس و جریمه خواهد بود.

یکبار دیگر هم نوشتیم کسانی که تهران امروز را می بینند باورشان نمیشود این شهر یک زمانی پوشیده از دارو درخت بوده و در سایه آن همه باغ و بوستان هوای مطبوع و ملایمی داشته است. باغ بهشت هم اگر مثل تهران به دست بساز و بفروشها بیفتد در فاصله چند سال همین حال و روز را پیدا میکند. یک روز چشمهایمان را بستیم و بعنوان اینکه هیچ مصلحتی بالاتر از خانه دار شدن مردم نیست، اجازه دادیم باغهای بزرگ را قطعه قطعه کنند، درختهای کهن را ریشه کن سازند، سبزیکارها و جالیزها را بخشکانند و چپ و راست، بناهای زشت بدقواره بسازند بطوری که امروز ساکنان این «بزرگشهر» با هر نفس که فرو میرود مقداری هوای آلوده مسموم به ریه های خود میفرستند و حالا تازه سازمان های مربوط بفکر افتاده اند چند وجب چند وجب زمین بخرند و تبدیل به پارک و فضای سبز کنند.

ما که تهران را اسیر چنین سرنوشتی می بینیم و برایش نوحه میخوانیم، پس چرا اجازه میدهیم همین بلا بر شهرهای دیگرمان نازل شود؟ آخر دیگران هم مساله توسعه و افزایش جمعیت را آزموده اند. دیگران هم خانه میسازند، شهرک میسازند، چگونه است که فقط ما باید با شهرهایمان چنین رفتاری بکنیم؟

هشدار دانشکده کشاورزی، نمونه یی از دلسوزی یک موسسه علمی است نسبت به سرنوشت یک شهر سر سبز و زیبا. شهری که بیخ گوش تهران قرار دارد و میرود که مثل تهران به پای نفع طلبی مشتی سوداگر زمین و مسکن قربانی شود.

انتظار داریم این هشدار را دولت جدی بگیرد و اجازه ندهد به فضای سبز شهرهایمان بعنوان خانه سازی یا به هر بهانه دیگری تجاوز بشود.

تفسیر سیاسی روز

راهی که ویتنام می پیماید[1]

ورود ویتنام به جامعه اقتصادی کشور های بلوک شرق (کومکن) که پنجشنبه گذشته اعلام شد، ممکن است تعادل قوا در آسیای جنوب شرقی و کشور های غیر متعهد شبه جزیره هند و چین را بخطر افکند.

تصمیم ویتنام مبنی بر عضویت در سازمانی تحت رهبری مسکو که علاوه بر هفت کشور اروپای شرقی، کوبا و مغولستان نیز عضو آن هستند، بدون شک به این دلیل است که ویتنام و شوروی معتقدند که نفوذ چین جنوب شرقی آسیا را تهدید میکند.

درگیری «چین و ویتنام» و «ویتنام و کامبوج» که با یکدیگر ارتباط کامل دارد، اینک بیش از هر زمان نشان دهنده رقابت دو غول دنیای کمونیست است.

پنجشنبه گذشته به هنگام پذیرفته شدن ویتنام در جامعه اقتصادی کشور های اروپای شرقی، برژنف رهبر شوروی از ویتنام به عنوان پایگاه مطمئن سوسیالیسم در جنوب شرق آسیا یاد کرد.

بنظر میرسد که برژنف تلویحا خواسته است طرح قدیمی خود در مورد «پیمان امنیت آسیا» را زنده کند. این طرح برای جلوگیری از نفوذ چین و محاصره آن کشور برنامه ریزی شده بود، اما زمانی که توسط شوروی پیشنهاد شد، دولت هانوی مانند سایر دولتهایی که شوروی از آنها در خواست همکاری کرده بود، به خاطر حفظ استقلال خود از آن طرح استقبال نکردند، اما اکنون با عضویت هانوی در کومکن، احتمال حضور شوروی در آسیای جنوب خاوری تقویت می شود.

در این حال لاتوس که ناظری به کنفرانس کومکن فرستاده بود بیم آن دارد که به سبب نداشتن راه به دریا و نیاز به ویتنام به سرعت زیر سلطه این کشور قرار گیرد و با توجه به اینکه کامبوج جانب چین را گرفته است مشکل میتوان امیدی به حل اختلافهای داخلی «شبه جزیره هند و چین» داشت.

اگر طرح پیمان امنیت آسیا عملی شود این نکته پیش می آید که آیا عضویت در یک سازمان سیاسی و اقتصادی که راه حلهای آن برای پیشرفت و توسعه منطقه چندان منطبق با احتیاجات آن منطقه نیست مفید واقع خواهد شد؟

از طرفی، مساله آینده کشور های غیر متعهد مطرح می شود. اگر کلمه ها هنوز هم بازگو کننده مفهومی مشخص باشند در این صورت عضویت در سازمانی که زیر نفوذ یک ابر قدرت است با فلسفه وجودی کشور های غیر متعهد مغایرت خواهد داشت.

البته حفظ موقع بیطرفی ویتنام که میان دو غول کمونیسم قرار دارد بسیار مشکل است و اکنون چنین بنظر میرسد که در گیریهای تازه‌ای در حال شکل گرفتن باشد.

برخی ناظران معتقدند که غرب باید برای حفظ تعادل در این منطقه وارد عمل شود و از آن جمله عقیده دارند که ایالات متحده آمریکا باید در عادی کردن روابطش با هانوی بکوشد. این ناظران میگویند که مسئولیت بحران اخیر در منطقه آسیای جنوب شرقی بر عهده دو طرف، شرق و غرب، است و اگر غرب در پایان جنگ ویتنام در سال ۱۹۷۵ روش دیگری در پیش گرفته بود، ویتنام مجبور نمی شد این چنین خود را متعهد شوروی کند.

بیماری بساز وحکومت کن

محمد حیدری

حوادث وعللی که باعث سقوط ژنرال دوگل درسال ۱۹۷۰ شد، می توانست مایه عبرتی باشد برای همه سیاستمداران ودولتهائی که جز حکومت کردن ابدی اندیشه ای ندارند وماندن برمسند قدرت را برهر امری، ولوبقای استقلال کشور، ارجح میدارند. درمیان این قبیل دولت ها، دولت ایتالیا که با فرانسه مرز مشترک دارد، زودتر وبیشتر ازهر دولت دیگر میتوانست از علل وقوع حادثه سقوط دوگل، ونیز روشن بینی این زمامداربزرگ فرانسه پند گیرد ومانع شود ملت ایتالیا به ورطه ای که اینک با ضعف وبدبختی دران دست وپا میزند، سقوط کند. اما به این علت که زمامداران ایتالیا نه جهان بینی دوگل را داشتند ونه چون او مصالح ملی را برجاه طلبی های شخصی مقدم می دانستند، همچنان سعی برماندن برمسند قدرت کردند وایتالیائی را که می رفت به یک قدرت سیاسی ـ اقتصادی درجه اول بدل شود، به کشوری متزلزل، مشنج و بی ثبات تبدیل کردند. ۱

ژنرال دوگل پیر، که فرانسه را از سلطه آلمان نازی رهانیده بود وبرملت فرانسه حقی انکارناپذیر داشت، دراین اواخر فهمیده بود که فرانسویها از او، وادامه روش حکومتیش خسته شده اند، ولذا، با آنکه می توانست برفرانسه ای که خود آن را از یک کشور اشغال شده، به یک قدرت سیاسی ـ اتمی تبدیل کرده بود، حکومت کند، ادامه حکومتش را به رای ملت گذاشت، وهمچنانکه دیدیم، وقتی نتیجه رفراندوم نشان داد اکثریت فرانسویها مایل به ادامه حکومت او نیستند، به قولی که داده بود عمل کرد واز کارکناره گرفت: ژنرال پیری که درمیدان های مهیب جنگ دوم جهانی هرگز تن به قبول شکست نداد، دربرابر اراده اکثریت ملت فرانسه سرتسلیم فرود آورد، واز حق مسلم خویش که به او اجازه ادامه حکومت تا پایان دوره قانونی رئیس جمهوری را میداد، چشم پوشید، وهمین واقع بینی سیاسی وسعه صدر، سبب شد که حوادثی که پیش از رفراندوم، خیابانهای پاریس و بسیاری دیگر از شهرهای فرانسه را صحنه پیکارهای خونین کرده بود، یکباره فروکش کند وفرانسویها راهشان را به سوی مجد وعظمت ادامه دهند. واگر جزاین میشد، ای بسا که فرانسه نیز اینک ایتالیای دیگری می بود.

درهمان زمان که فرانسه این تجربه تاریخی را از سر می گذراند، زمامداران ایتالیا، ودرراس آنها رهبران احزاب مختلف این کشور، همچنان سرگرم زدوبندها وسازش های سیاسی بودند تا یا مواضع موجود خود را درسلسله مراتب دولت حفظ کنند ویا به مواضع حساستری دست یابند. ادامه همین زد وبندها وسازش ها بود که ایتالیا را به نکبت امروزی کشاند. اجازه میخواهم قبل از تجزیه وتحلیل اوضاعی که ایتالیا را به اینجا کشانده است (واین تجزیه وتحلیل می تواند مصداق حال بسیاری از ملت ها، واز جمله خودمان باشد) گزارشی را که دربحبوحه دزدیده شدن وقتل الدومورو، نخست وزیر پیشین ورهبر حزب دموکرات مسیحی ایتالیا، منتشر شده عینا نقل کنم:

«رم ـ آسوشیتدپرس ـ بعقیده گروهی از استادان دانشگاههای ایتالیا، رکود اقتصادی که از مدیریت و رهبری ضعیف صاحبان صنایع و سیاستمداران ایتالیا ناشی شده، جوانان ایتالیا را به سوی دارو دسته های تروریستی مانند بریگادسرخ کشانده است. طبق برآوردها، درنیروی کارایتالیا، یک پنجم افراد گروه سنی ۱۹ تا ۲۵ سال بیکارند، براساس همین برآوردها، تعداد اعضای بریگاد سرخ ۸۰۰ نفر و تعداد حامیان آنها، یعنی کسانیکه پیام های ایشان را می برند و یا خانه هایشان را برای مخفی شدن در اختیار آنها میگذراند حدود ده هزار نفر تخمین زده میشود و بنظر میرسد که افراد هردوگروه فوق متعلق به طبقه متوسط و فارغ التحصیلان دبیرستان باشند و احتمالا درگروه سنی مذکور قراردارند.»

اینک، ایتالیای امروزین را موقتا واگذاریم ونگاهی بیندازیم به ایتالیائی که تازه جنگ را پشت سرگذاشته واقتصادی بی رمق دارد: این ایتالیا اکنون جمهوری بسیار جوانی است، قوت غالب مردم این جمهوری جوان، ماکارونی ساده است، اما چه باک! ایتالیا اینک وحدتی را که حاصل تجارب تلخ ومصائب جنگ است دراختیار دارد. کوشش همه رهبران وخود ملت ایتالیا برسازندگی وپیشرفت مبتنی است. این کوشش ها بزودی ثمر میدهد ومعجزه اقتصادی ایتالیا نیز همزمان با معجزه های اقتصادی آلمان وژاپن بوقوع می پیوندد. اقتصاد کشور چندان شکوفا میشود که ایتالیا درسه رشته بسیار پیچیده اقتصادی رقیب قدرت های بزرگی چون آمریکا میشود. رشته اول اتومبیل سازی است وکمپانی معظم فیات که عمده تاسیسات آن درشهر تورین قراردارد. (واتفاقا ـ ولی چه اتفاقی! ـ بعدا همین شهر یکی از پایگاههای عمده بریگادهای سرخ شد. نگارنده این شهر را دیده وشاهد ناآرامیهای تأثر آور آن نیز بوده است). تصور عمومی ما از محصولات فیات چند نوع اتومبیل کوچک است وبس، حال آنکه این صنعت ایتالیا، حتی اکنون که اوج نکبت ایتالیاست، رقیب سرسخت معظم ترین کارخانه های اتومبیل سازی جهان، واز جمله جنرال موتورز محسوب میشود.

فیات از ارزانترین وکم قدرت ترین اتومبیل ها گرفته، تا کامیون های عظیم وتراکتور می سازد. فیات برای صاحب هرنوع سلیقه وبودجه، اتومبیل ویژه ای دارد: ارزانترین وگرانترین اتومبیلهای سواری، کورسی ومسابقه را. همین کمپانی فیات از قلب دنیای کمونیست گرفته (شوروی واتومبیل لادا)، تا اعماق آمریکای جنوبی وکنار گوش امپراطوری جنرال موتورز) کارخانه های سازنده اتومبیل فیات دارد.

رشته دوم اقتصاد نیرومند ایتالیا پیش از حوادث اخیر، صنعت سینمای آن بود، با تاکید می توان گفت، تنها کشوری که صنعت سینمای آن توانست کوس رقابت با هالیوود را بزند، ایتالیا بود، خودما، تا همین اواخر شاهد بودیم که درکشورمان فیلم های ایتالیائی چه از لحاظ میزان فروش وچه از لحاظ مقبول عامه وخاصه بودن، با فیلم های هالیوودی دوش به دوش رقابت می کرد.

رشته سوم که از دورشته قبلی ناموفق تر ماند، نفت بود. یک نمونه از شواهد بین المللی شدن ایتالیائی ها درامر نفت قراردادهائی است که خودما درنخستین مراحل خروج از زیر سلطه کامل کنسرسیوم نفت، با کمپانی ایتالیائی اجیپ بستیم واین نخستین کمپانی ناوابسته به پنج خواهران نفتی بود که اجازه یافت درمحدوده امپراتوری های نفتی ان ها به اکتشاف واستخراج نفت اقدام کند. اما بهرحال ایتالیا نتوانست درزمینه نفت چون اتومبیل سازی وسینما موفق شود وبدرخشد، زیرا هنگامی دراین زمینه اغاز به فعالیت کرد که فساد سیاسی آن نیز آغاز شده بود.

بسیاری افراد، تاکنون اوضاع ایتالیا را معلول تعدد احزاب وتشتت آراء ایتالیائیها میدانند. این دلیل ظاهرا پذیرفتنی است، ولی بلافاصله این سئوال مطرح میشود که مگر دراوج شکوفائی اقتصادی وسیاسی ایتالیا، همین احزاب وجود نداشتند؟

نگاهی به ترکیب دولت ها وجریانات سیاسی سی ساله اخیر ایتالیا نشان میدهد آنچه این کشور را به وضع کنونی سوق داده، تعدد احزاب نبوده است، بلکه عطش جنون آمیز رهبران آن برای حفظ موقعیت خود وادامه حکومت بوده که ایتالیا را به اینجا کشانده است. واین همان چیزی است که من ویکی از آشنایانم که نخواسته نامش را بیاورم، ولی درتحلیل علل نکبت سیاسی واقتصادی ایتالیا مرا یاری داده به آن عنوان «بساز وحکومت کن» داده ایم. بساز وحکومت کن های ایتالیا کسانی بودند وهستند که درراس حزب دموکرات مسیحی ایتالیا قراردادشته اند ودارند ورهبر وایدئولوگ بزرگ آنها آلدومورو مرحوم بوده است. این آلدومورو هنگامی پا به عرصه سیاست گذاشت که وکیل جوان وخوشنامی بود وبسیاری از ایتالیائیها به او امیدها داشتند. دراوائل کار، ومادام که «مورو» دچار فساد سیاسی وجاه طلبی نشده بود، امید ایتالیائیها بی دلیل نبود، اما از زمانی که حزب دموکرات مسیحی و «مورو» مبتلا به بیماری بساز وحکومت کن شدند، بدبختی ایتالیا نیز آغاز شد.

مورو، خود سالهای متمادی ـ آن تعداد سال که کافی است یک جنین تبدیل به جوانی برومند شود ـ بعنوان نخست وزیر برایتالیا حکومت راند وبعد هم تا زمان مرگ رهبر حزب دموکرات مسیحی بود، سالهای طولانی نخست وزیری آلدومورو معلول رای یک پارچه (ویا حتی اکثریت کافی) ایتالیائیها به او و حزب دموکرات مسیحی نبود. بلکه حاصل سازشهای سیاسی او وحزب دموکرات مسیحی با دیگر احزاب ودستجات سیاسی ایتالیا بود. دموکرات مسیحی ها، برای دردست داشتن دولت، هرچندگاه یکبار با یک گروه سیاسی ساختند. آنها با همه، وحتی کمونیستها، سازش کردند، اصرار دموکرات مسیحی ها برماندن درراس هرم قدرت ایتالیا وسازشهای آنها، زیربنای سیاسی ایتالیا را فاسد کرد.

احزاب دیگر نیز خواه ناخواه به دایره رقابت وسازش برای حفظ قدرت موجود خود یا صعود به بالاتر، کشیده شدند. پارلمان کشور بجای آنکه به امور مملکت بپردازد، یکسره شد عرصه بازیهای سیاسی، تشنج های پارلمان، تعطیل پیاپی جلسات پارلمان، از اکثریت افتادن دولت (دموکرات مسیحی ها) وسازش با گروههای دیگر برای تشکیل دولت مجدد، عرصه سیاست ایتالیا را تا مغز استخوان فاصد کرد، این وضع نه تنها ایتالیائیها، ومخصوصا نسل جوان آن را از سیاستمداران کشورشان بیزار ونسبت به آنها بی اعتماد کرد، بلکه حتی قدرت های سیاسی را به آنها بدبین ساخت، وبدین لحاظ حیرت آور نیست که اینک مسکو رهبر حزب کمونیست ایتالیا را قبول ندارد وکارتر حتی به بهای سقوط ایتالیا به دامن ـ مثلا کمونیسم ـ حاضر به اعطای کمکهای اقتصادی به آن نیست.

این از سقوط سیاسی احزاب ودولتمردان ایتالیا درداخل وخارج کشور، نکبت دیگر ایتالیای اسیرزد وبندهای سیاسی مردان بساز وحکومت کن، اضمحلال اقتصادی آنست، آن زمان که قدرتهای اقتصادی دیگر، از بیم رونق روز افزون اقتصاد ایتالیا به هراس افتاده بودند، ومی کوشیدند مانع توسعه بازارهای این کشور شوند، رهبران سیاسی ایتالیا همچنان سرگرم زدوبندها وسازش های سیاسی خویش بودند، اگر جز این بود، حتی وقتی کشاورزان فرانسوی راه را برکاروان شرابهای صادراتی ایتالیا بستند وشیشه های شراب ایتالیائی را شکستند وکامیون های حامل آنها را واژگون کردند، ایتالیا می توانست بیدار شود وبه مقابله با رقابتهای رقبای دورونزدیک خود بپردازد. اما چنین نبود ونشد واقتصاد ایتالیا نیز فدای خودخواهی سیاستمداران آن شد. پول ایتالیا آنقدر سقوط کرد تا بسطح پول کشورهای درجه ۳ و۴ رسید. خرابی اوضاع اقتصادی، تنزل درآمدها، افزایش قیمت ها، موج روز افزون بیکاری، فساد دستگاه اداری وصدها وهزارها پی آمد دیگر ایتالیا را به آنجا کشید که حالا قدرت مقابله با ۸۰۰ عضو بریگاد سرخ را ندارد. اما، راستی این بریگادهای سرخ چه کسانی هستند؟ کمونیست افراطی، آنارشیست ویا نهیلیست؟. به گمان من هیچکدام، این ها سرریز دیگ خشم ومظهر نارضائی ملت ایتالیا هستند. این ها، نمونه های تندروتر قشرهای ناراضی همه ملت هائی هستند که مردان بساز وحکومت کن زمام امور کشورشان را دردست دارند. برهمین اساس، معتقدم درآغاز گام نهادن به فضای بازسیاسی، بسیار مناسب است که ما گذشته، حال وآینده خود را برنمونه ایتالیا (ویا نمونه هائی ازاین قبیل) منطبق کنیم تا اشتباهات گذشته را دریابیم وراه درست را برای آینده بیابیم. مثلا با مقایسه با نمونه ایتالیا می توانیم دریابیم چرا حزب رستاخیز موفق نبوده است واصولا، چرا مردم ما به احزاب نگاهی جدی نمی اندازد؟ ومن امیدوارم نخستین گام را ـ ولوآنکه کوچک باشد ـ با نوشتن مقالاتی دراین زمینه بردارم.

(۱) آلدومورو به قتل رسیده، رئیس جمهوری ایتالیا درپی یک رسوائی سیاسی کناره گرفته است، وپارلمان پنج ـ شش باربرای انتخاب رئیس جمهوری جدید رای گیری بدون نتیجه کرده است (ظاهرا سیاستمداران ایتالیا دراین مورد هنوز زمینه سازش را پیدا نکرده اند!) وراستی تشنج وسرگردانی برای یک ملت از این بیشتر میشود؟

چهل سال قبل...

یک هیئت علمی انگلستان، برای مسافرت به کره ماه آماده شده است

اطلاعات ترجمه مقاله یی را از مخبر مخصوص «گروه سست» بشرح زیر منتشر کرده است:

هرچند که علمای هیئت عقیده دارند درکره ماه جانداری وجود ندارد ولی اگر حقیقتا درانجا جانداری وجود داشته باشد نسبت به ساکنین زمین دارای زندگانی خوبی هستند.

ـ دارای زندگی خوبی هستند؟!

مخاطب من که یک جوان انگلیسی بود تعجبم را درک کرده گفت: آری، زندگی انها خیلی راحت است زیرا برای راه رفتن نیروی زیادی مصرف نمیکنند بعلت اینکه نیروی جاذبه ماه از زمین کمتر است وعلاوه بران انها درموقع تاریکی نوری مساوی شصت برابر مقداری که به زمین ما میدهند بتوسط زمین دریافت میدارند واز این نظر درسب احتیاجی به چراغ ندارند.

ملاقات بارئیس هیئت

این شخص یکی از اعضای هیئت علمی انگلیسی بود که خیال مسافرت به ماه را دارد ومرا دعوت کرد که به لندن رفته با رئیس هیئت مزبور مصاحبه کنم.

من دعوت اورا پذیرفته ودرخیابان «گریس این راد» لندن خانه شماره ۸۸ را پیدا کردم وبطبقه دوم که رئیس هیئت علمی مزبور سکونت داشت راهنمائی شدم. از پلکان های زیادی بالا رفتم تا بطبقه دوم رسیدم وهنگامی که دررزدم شخص جوانی دررا بروی من باز کرده بازهم مرا از پلکانهائی بالا برد. به او گفتم منزل شما چقدر پله دارد، آیا خودتان خسته نمیشوید؟

درجواب گفت: میدانم بالا رفتن از پله های این عمارت برای شما خیلی دشوار است ولی درکره ماه اصلا شما به این اشکال برنمیخورید چون درآنجا فشارهوا خیلی کم است ومقاومتی درمقابل حرکت انسان نشان نمیدهد. درانجا با یک خیز میتوانید ده متر بپرید زیرا علاوه برفشار هوا قوه جاذبه ماه هم خیلی کمتر از قوه جاذبه زمین است ودرکره ماه به آسانی میتوان از کوههای خیلی مرتفع صعود نمود!

دراین موقع به اطاق هیئت علمی رسیدیم وبا رئیس هیئت آشنا شدم. او نقشه ای را از خانه میز بیرون آورده نشان من داد وگفت:

«سایعاتی که اخیرا راجع به مسافرت ماه منتشر شده اغلب بی اساس واغراق آمیز است. ولی ما اکنون متوجه شده ایم که با وسایل فنی وعلمی امروزه مسافرت بماه امکان پذیر است ولی البته اینکار هزینه زیادی لازم دارد. این نقشه کشتی بزرگی است که ما برای مسافرت به ماه کشیده ایم. هزینه ساختمان آن فقط سه میلیون مارک است واین مقدار از هزینه ساختن یک رزمناو زیادتر نیست. ما کوشش میکنیم موافقت پارلمان انگلستان را برای این منظور جلب کنیم ولی تا کنون موفق نشده ایم واولیای امور نقشه مارا غیر عملی میدانند درصورتی که بخوبی میتوان آن را اجراء کرد».

مشکلات سفر

بعداز انکه نقشه اورا خوب از نظر گذرانیدم توضیح بیشتری خواستم واوچنین گفت: مهمترین اشکال سفر به ماه این است که با وسایل پرواز قوی بتوانیم خودرا از محیط و «آتمسفر» زمین خارج کنیم وبمحیط تأثیر جاذبه کره ماه برسیم. چون طول این مسافرت خیلی زیاد است ـ تقریبا ۳۸۵۰۰۰ کیلومتر ـ مقدار زیادی سوخت وبنزین برای مصرف کشتی ما لازم است واگر وزن این کشتی فقط یک تن باشد اقلا هزارتن بنزین لازم دارد وبرای اینکه وزن انرا تا حدامکان کم کرده باشیم تصمیم گرفته ایم بمحض اینکه یک ظرف بنزین را مصرف کردیم ظرف ان را دور بیندازیم وظرف دیگری برداریم بطوریکه ملاحظه میفرمائید نیروی راننده این کشتی بطرف هوا از یک راکتی «راکت دستگاهی است که دران بنزین وسایر مواد را میسوزانند وگاز حاصله از سوختن انها فقط از سوراخ کوچکی میتواند خارج شود ودرنتیجه برای خروج به سطح بالانیس فشار زیادی وارد آورده دستگاه را بطرف بالا میراند» که دران نصب شده است بدست می اید. وقتی همه بنزین ها مصرف شود وزن کشتی ما فقط به یک تن میرسد وبا این وزن به کره ماه خواهیم رسید.

این سخنان را رئیس هیئت با اطمینان کاملی میگفت واصلا از قیافه او آثار شک وتردیدی پیدا نبود. سخن اورا قطع کرده گفتم: درفاصله بین منطقه تأثیر قوه جاذبه زمین وماه چه میکنید. درانجا اصولا قوه جاذبه وجود ندارد.

جواب داد: کار ما درآنجا خیلی ساده است وکشتی را مانند یک گلوله تفنگ که وقتی از دهانه اس خارج میشود حرکت دورانی دارد میگردانیم ولی البته خیلی آهسته تر وهر دقیقه بیست دور. با این حرکت دران منطقه خودبخود قوه جاذبه ایجاد میشود.

دراین قسمت علماء عقیده زیادی دارند وعده ای از آنها خیال میکنند که عمل معده انسان بدون تأثیر قوه جاذبه صورت نمیگیرد ولی بعقیده من عمل گوارش درنتیجه فعالیت عضلات واعصاب صورت میگیرد وعلتی برای انجام نگرفتن آن وجود ندارد.

از او پرسیدم که آزمایش های راکت را درکجا انجام میدهند؟ رئیس هیئت آهی کشیده گفت افسوس میخورم که درانگلستان آزمایش با راکت ممنوع شده است وما تاکنون نتوانسته ایم اجازه این کاررا بدست آوریم علت ممنوع شدن هم این بود که چندی قبل در «منچستر» عده ای باراکت های ناقص درحضور تماشاچیان آزمایش میکردند وچون ماده سوخت راکت را بدانتخاب کرده بودند درموقع بلند شدن از زمین منفجر شد وتمام حاضرین را مجروح کرد. ناچار ما خیال داریم آزمایش را درکشورهای دیگر انجام دهیم.

وقتی از آنها جدا شدم وخانه مزبور را ترک گفتم قدری درصحت وعملی شدن نقشه های این هیئت تردید داشتم ولی بعد بخاطرم آمد که بالاخره ممکن است روزی مسافرت بماه هم مانند پرواز با هواپیما که درابتدا خیال انهم محال بنظر می آمد عملی وارزوی دیرینه بشر برآورده گردد.

معلم فرانسه

خانم مجرب فرانسوی در قلهک «شمیران» درس زبان فرانسوی میدهد، رجوع شود به دواخانه نورمال در قلهک

«نقل از اطلاعات ۱۴ تیر ۱۳۱۸»

از کادسخاورز

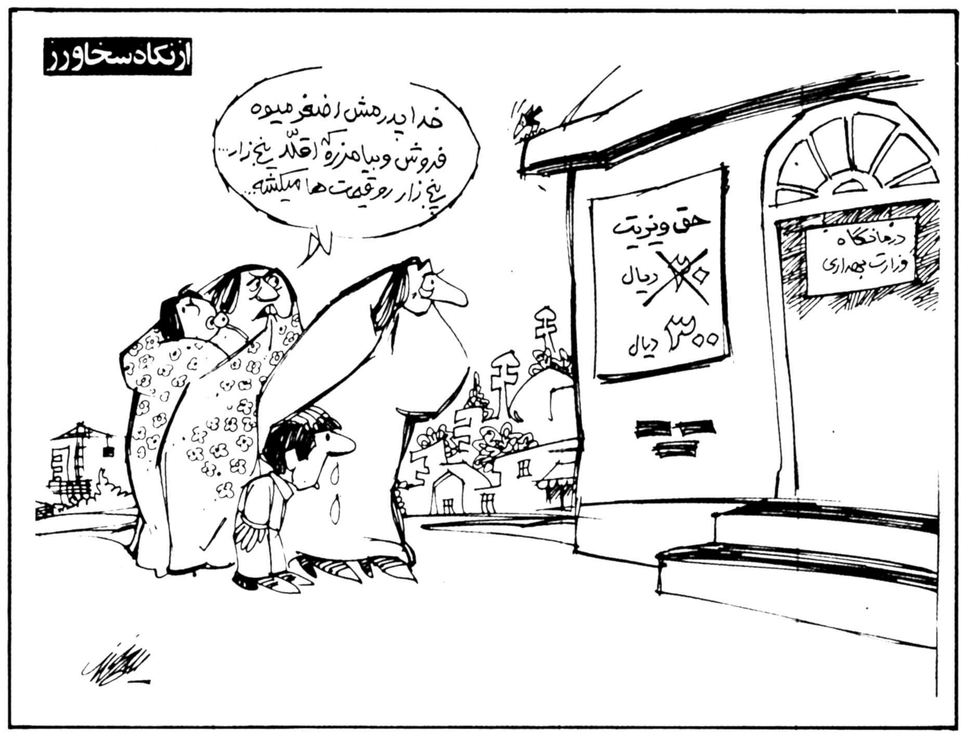

امروز در تاریخ

نوشیروان کیهانی‌زاده

۵ ژوئیه (چهارشنبه)

۱۷۹۶ ✱ ناوگان انگلیس جزیره الب را تصرف کرد.

۱۸۱۱ ✱ ونزوئلا به عنوان اولین کشور امریکای جنوبی اعلام استقلال کرد. این کشور مستعمره اسپانیا بود.

۱۸۵۳ ✱ سیسیل رودس پیشتاز سفیدپوستان درافریقای مرکزی وکسی که سرزمین رودزیا به نام اوموسوم شده است متولد شد. اودرسال ۱۹۰۲ درگذشت.

۱۹۴۸ ✱ پارلمان انگلیس قانون رایگان شدن خدمات درمانی درسراسر آن کشور راازتصویب گذراند.

۱۹۶۲ ✱ فرانسه والمان غربی اعلام کردند که مایل نیستند انگلیس ازنظرسیاسی واقتصادی خارج ازاروپای قاره‌ای باشد وبه این ترتیب راه برای عضویت انگلیس دربازار مشترک هموارشد.

۱۹۶۳ ✱ درپی یک جنگ تبلیغاتی میان چین وشوروی، مقامهای برجسته این دوکشور برای حل اختلاف های مسلکی پیرامون ایدئولوژی کمونیسم درمسکو اجتماع کردند، ولی ازآن تاریخ دیگر میان دوکشور تفاهم برقرار نشد.

۱۹۷۵ ✱ «دماغه سبز» پس از ۵۰۰ سال که تحت سلطه پرتغال بود استقلال یافت. این منطقه درجریان اولین اکتشافات جغرافیائی پرتغالی ها به دست آنها افتاد.

ونزوئلا، به عنوان اولین کشور امریکای جنوبی، استقلال یافت

پارلمان انگلیس، خدمات درمانی درآن کشور رارایگان کرد.

ذوالفقار علی بوتو

۱۹۷۷ ✱ ارتش پاکستان دریک کودتای بدون خونریزی، ذوالفقار علی بوتورا برکنار کرد وبه زندان افکند.

ترازنامه بانک ملی ایران در پایان اسفند ۲۵۳۶

(بـــه ریال)

دارائی

	سال ۲۵۳۶		سال ۲۵۳۵
طلا	۹۰۱,۰۷۵,۵۶۸	۵۷,۸۳۰,۶۲۰	
اسکناس و مسکوک	۳۹,۱۱۶,۶۷۲,۵۲۴	۴۰,۰۱۷,۷۴۸,۰۹۲	۴۰,۸۶۶,۵۴۸,۵۶۷	۴۰,۹۲۴,۳۷۹,۱۸۷
بانک مرکزی ایران :			
سپرده قانونی	۷۲,۷۹۴,۱۰۷,۰۰۰		۵۸,۱۸۸,۳۴۸,۰۰۰
سایر سپرده‌ها	۲۶,۲۵۳,۹۶۴,۱۵۳	۹۹,۰۴۸,۰۷۱,۱۵۳	—	۵۸,۱۸۸,۳۴۸,۰۰۰
اوراق قرضه		۱۳۴,۴۱۷,۲۴۰,۲۵۲		۷۹,۲۴۰,۵۲۰,۱۸۲
نقود بیگانه و موجودی نزد بانکهای خارجی		۳۲,۳۰۰,۷۵۲,۰۷۳		۲۷,۷۲۵,۹۰۹,۰۰۹
طلب از بانکهای داخلی	۲,۰۲۷,۷۰۴,۱۷۴		۱,۹۹۳,۶۲۳,۰۷۲	
اسناد نزولی و بروات خریداری	۵۸,۶۹۷,۰۰۳,۳۸۷		۵۷,۱۱۵,۳۳۶,۷۰۷	
وام و سایر مطالبات	۳۲۴,۲۶۹,۴۰۵,۶۰۸	۳۸۴,۹۹۴,۱۱۳,۱۶۹	۲۹۵,۹۵۹,۴۹۲,۸۴۲	۳۵۵,۰۶۸,۴۵۲,۶۲۱
سایر دارائیها		۲,۳۱۶,۲۱۴,۵۰۲		۱,۱۲۵,۷۵۲,۰۲۶
وثایق تملیک شده		۱۴۷,۲۳۵,۷۵۲		۱۹۱,۲۲۷,۰۵۸
مشارکت		۱۳,۱۸۰,۶۵۷,۱۶۲		۱۳,۸۰۸,۷۲۷,۰۵۱
اموال منقول	۳,۵۳۰,۳۱۸,۷۶۴		۲,۹۱۴,۷۷۷,۷۸۷	
کسر میشود :			
استهلاک تا پایان سال ۲۵۳۶	۲,۵۲۴,۵۸۴,۰۶۶	۱,۰۰۵,۷۳۴,۶۹۸	۲,۱۳۹,۹۳۵,۶۰۳	۷۷۴,۸۴۲,۱۸۴
اموال غیر منقول	۱۰,۷۲۱,۸۸۰,۹۱۸		۸,۴۶۵,۴۱۱,۳۴۶	
کسر میشود :			
استهلاک تا پایان سال ۲۵۳۶	۵,۰۴۲,۲۸۷,۴۴۹	۵,۶۷۹,۵۹۳,۴۶۹	۴,۴۱۶,۶۵۳,۳۷۶	۴,۰۴۸,۷۵۷,۹۷۰
سرقفلی		۱,۲۰۱,۶۶۰,۶۹۴		۷۰۷,۱۸۲,۰۱۶
		۷۱۴,۳۰۹,۰۲۱,۰۱۶		۵۸۱,۸۰۴,۰۹۷,۳۰۴
تعهدمشتریان بابت ضمانت‌نامه‌ها و اعتبارات بازشده		۱۵۱,۶۰۸,۶۴۹,۷۲۴		۱۳۹,۳۷۹,۴۰۷,۵۴۴
وجوه امانی بانک مرکزی ایران بابت حسابهای دولتی نزد شعب		۱۳۱,۴۵۳,۴۵۰,۳۵۷		۱۰۲,۷۱۴,۳۶۹,۳۴۶
		۹۹۷,۳۷۱,۱۲۱,۰۹۷		۸۲۳,۸۹۷,۸۷۴,۱۹۴

بدهی

	سال ۲۵۳۶		سال ۲۵۳۵
سرمایه ثبت شده و تماماً پرداخت شده	۲۵,۰۰۰,۰۰۰,۰۰۰		۱۶,۰۰۰,۰۰۰,۰۰۰
اندوخته ها :			
اندوخته قانونی	۴,۵۴۸,۰۰۰,۰۰۰	۳,۸۹۵,۰۰۰,۰۰۰	
سایر اندوخته‌ها	۲,۵۵۰,۰۰۰,۰۰۰	۲,۱۰۱,۰۰۰,۰۰۰	۵,۹۹۶,۰۰۰,۰۰۰
مانده سود ویژه نقل به‌سال بعد	۱۷۱,۲۶۰		۶۷,۵۱۸
بستانکاران :			
سپرده‌های مدت‌دار اشخاص ازهرقبیل	۲۰۸,۸۵۹,۴۹۰,۹۴۰	۱۵۰,۱۵۶,۳۰۲,۴۰۱	
حسابهای پس‌انداز	۱۸۸,۸۵۶,۵۴۵,۹۳۲	۱۳۹,۵۲۲,۹۵۳,۷۴۴	
حساب‌جاری اشخاص و سایر سپرده‌های دیداری	۱۷۱,۷۵۳,۲۶۱,۱۶۱	۱۰۵,۰۸۷,۰۶۶,۷۵۸	
بانکها (حسابهای‌جاری ومدت‌دار)	۹۶,۲۹۳,۸۶۸,۸۱۱	۶۶۵,۷۶۳,۱۶۶,۸۴۴	۱۲۷,۰۹۶,۲۸۷,۶۴۱	۵۲۱,۸۶۲,۶۱۰,۵۴۴
سایر بدهیها ومالیات پرداختنی	۱۲,۲۲۹,۸۱۶,۶۴۸		۹,۹۷۹,۹۷۷,۲۳۶	
سود صاحب سهام	۱,۰۳۰,۰۰۰,۰۰۰	۱۳,۲۵۹,۸۱۶,۶۴۸	۴۱۳,۶۰۰,۰۰۰	۱۰,۳۹۳,۵۷۷,۲۳۶
متفرقه و اقلام در راه		۳,۱۸۷,۸۶۶,۲۶۴		۲۷,۵۵۱,۸۴۲,۰۰۶
ضمانت نامه های صادره و اعتبارات بازشده		۷۱۴,۳۰۹,۰۲۱,۰۱۶		۵۸۱,۸۰۴,۰۹۷,۳۰۴
حسابهای دولتی نزد شعب		۱۵۱,۶۰۸,۶۴۹,۷۲۴		۱۳۹,۳۷۹,۴۰۷,۵۴۴
		۱۳۱,۴۵۳,۴۵۰,۳۵۷		۱۰۲,۷۱۴,۳۶۹,۳۴۶
		۹۹۷,۳۷۱,۱۲۱,۰۹۷		۸۲۳,۸۹۷,۸۷۴,۱۹۴

حساب سود و زیان و تقسیم سود سال

(بـــه ریال)

	سال ۲۵۳۶		سال ۲۵۳۵		سال ۲۵۳۶	سال ۲۵۳۵
هزینه کل	۱۶,۲۷۲,۶۶۵,۱۹۷		۱۲,۸۷۶,۶۶۶,۵۱۳	بهره وکارمزد و سود حاصل ازمعاملات ارزی	۵۶,۶۳۷,۱۰۵,۶۱۰	۴۴,۴۶۶,۷۲۵,۳۱۶
ذخیره های متفرقه	۱,۱۸۴,۲۲۵,۱۴۸		۱,۱۳۷,۵۵۷,۱۰۰	سود معاملات فلزات	۵۸۶,۶۰۸,۶۹۸	۳۱۵,۲۹۶,۵۵۱
بهره وکارمزد پرداختنی	۳۰,۱۵۶,۴۷۷,۲۷۵		۲۲,۴۰۹,۱۰۲,۹۱۹	سود سهام و متفرقه	۲,۴۹۳,۳۴۶,۹۰۳	۸۹۲,۶۶۸,۷۵۵
استهلاک :						
اموال منقول		۴۳۴,۷۹۶,۱۲۳	۳۸۸,۷۳۲,۳۹۵			
« غیرمنقول		۶۵۰,۳۰۷,۴۶۲	۴۷۴,۱۸۲,۹۲۶			
	۱,۰۸۵,۱۰۳,۵۸۵		۸۶۲,۹۱۵,۳۲۱			
سود ویژه نقل به‌حساب تقسیم‌سود	۱۱,۰۱۸,۵۹۰,۰۰۶		۸,۳۸۸,۴۴۸,۷۶۹			
	۵۹,۷۱۷,۰۶۱,۲۱۱		۴۵,۶۷۴,۶۹۰,۶۲۲		۵۹,۷۱۷,۰۶۱,۲۱۱	۴۵,۶۷۴,۶۹۰,۶۲۲

حساب پیشنهاد تقسیم سود

مالیات بردرآمد	۷,۸۸۶,۴۸۶,۲۶۴	۶,۲۹۹,۵۵۹,۷۳۱	مانده نقل ازسال قبل	۶۷,۵۱۸	۲۷۸,۴۸۰
اندوخته قانونی	۱,۶۵۳,۰۰۰,۰۰۰	۱,۲۵۸,۵۰۰,۰۰۰	سود ویژه نقل ازحساب سود و زیان	۱۱,۰۱۸,۵۹۰,۰۰۶	۸,۳۸۸,۴۴۸,۷۶۹
سایر اندوخته ها	۴۴۹,۰۰۰,۰۰۰	۴۱۷,۰۰۰,۰۰۰			
سود صاحب سهام	۱,۰۳۰,۰۰۰,۰۰۰	۴۱۳,۶۰۰,۰۰۰			
مانده نقل به سال بعد	۱۷۱,۲۶۰	۶۷,۵۱۸			
	۱۱,۰۱۸,۶۵۷,۵۲۴	۸,۳۸۸,۷۲۷,۲۴۹		۱۱,۰۱۸,۶۵۷,۵۲۴	۸,۳۸۸,۷۲۷,۲۴۹

آسوشیتدپرس

هند: نارضائی‌ها اوج می‌گیرد

دووزیر «ماوریک» مآبی که به گناه بی‌انضباطی از کابینه «مورارجی دسای» طرد شده اند، میگویند که مبارزه خود را تازه آغاز کرده اند.

بنظر میرسد که دسای ۸۲ ساله برای روبرو شدن با این ستیزه جویی آماده باشد. «چاران سینگ» وزیر ۷۵ ساله امور داخلی «وراج نارایان» وزیربهداشت وخانواده که ۶۱ سال دارد ضمن استعفا نامه هایی که نخست وزیر آنها را وادار به نوشتنشان کرده بود تهدید کرده‌اند که مشی جاری رهبری دولت دسای وحزب حاکم جاناتا (خلق) را آماج حملات انتقادی خود قرار خواهند داد.

دووزیر مستعفی رهبری کنونی دولت هند را متهم کرده اند که با مشی موجود از توده های فقیر مردم هند روبرتاخته و به آن جنبش عام نیرومندی که در انتخابات ملی مارس سال گذشته دولت بانواِیندیراگاندی وحزب کنگره اش را سرنگون کرد خیانت کرده است. «سینگ ونارایان» که از نظر سیاسی متحدین یکدیگر بشمار میروند، گفته‌اند که در صفوف «جاناتا» خواهند ماند و در درون حزب حاکم و در پارلمان و دربرابر مردم وافکار عمومی حجت های خود را در دفاع از حقانیت امرخویش اقامه خواهند کرد.

با وجود وعده بالا ـ اینکه سینگ‌ونارایان تصمیم ندارند حزب دولتی را ترک کنند حدوث شکافی دراین حزب خطری است که ممکن است در پیش باشد. «دسای» قبلا صحبت از امکان اخراج شدن از «جاناتا» را برای کسانی به میان آورده که در عنوان کردن حملات علنی به رهبری حزب حاکم پافشاری بخرج میدهند.

صاحب نظران پیشگویی میکنند که نارایان وسینگ در صورت انشعاب کردن از جاناتا نخواهند توانست حداکثر بیش از ۴۰ تن از ۳۰۴ عضوی را که فراکسیون حزب حاکم هند در پارلمان این کشور دارد همراه خود از صف حامیان دسای خارج کنند. جناحی که بوسیله این دونفر درمجلس عوام هند رهبری میشود بطور عمده تنها در سه دولت ایالتی که کنترل کننده آنهاست پایگاه سیاسی دارد ونیرویی که به آن متکی است از این ایالات سرچشمه میگیرد.

دسای روز پنجشنبه گذشته قبل از آنکه از «سینگ» و «نارایان» بخواهد که دولت وی را ترک کنند، ۱۴ وزیر دیگر کابینه‌اش را وادار کرد تا متفقا دستهای او را برای اقداماتی که به مصلحت حزب ودولت جاناتا میداند بازبگذارند. وی بعد از آن چندین نفر از وزیرانش راحتی برآن داشت تا در تهیه پیش نویس نامه هایی که باید برای دو وزیر یاغی فرستاده میشد او را یاری دهند.

آخرین بهانه‌ای که دسای را تحریض کرد تا خواستار استعفای چاران سینگ شود ـ انتقاد سختی بود که وزیرامور داخلی روز چهارشنبه گذشته طی اظهاراتی علنی علیه دولت عنوان کرد و آن را متهم داشت که فاقد «برش» واراده محکم برای تصمیم گیری درباره تعقیب جزایی خانم گاندی بخاطر زیاده‌رویهای جبارانه در جریان اجرای مقررات وضع اضطراری سالهای ۷۷ـ۱۹۷۵ (آخرین ۲۲ ماه زمامداری دولت ایندیراگاندی وحزب کنگره سابق) است. دسای که وعده داده است تا «اوت» آینده در همین باره تصمیم بگیرد ـ طبق گزارشهایی که بلافاصله بعداز اظهارات سینگ انتشار یافت از اینکه وزیر داخلی وی چنان عریان ضابطه مسئولیتهای دسته جمعی اعضای کابینه را زیرپا گذاشته است احساس اهانت کرد.

«سینگ» که هنگام طردشدن از کابینه هنوز دوره نقاهت بعداز یک سکته قلبی در آوریل گذشته را می گذراند ـ بانارایان ـ از مدتی پیش بنای ناسازگاری با همکاران دیگرشان را در کابینه گذاشته بودند و رفتارشان از نظر دسای ووزیران وفادار به وی چنان تفسیر میشد که به سیمای «جاناتا» لطمه میزند. خطایی که ارتکابش دراین مدت بارها به وزیران «امورداخلی» و «بهداشت وخانواده» نسبت داده شد این بود که با رفتار خود عملا دست ایندیراگاندی را بازی می کنند ومخصوصا به آلتهایی بدل شده‌اند که شاید بدون اراده یا آگاهی خودشان به حرکت نیرومندی که خانم گاندی در جهت یک رجعت فاتحانه سیاسی ـ با هدف قبضه کردن مجدد قدرت آغاز کرده است، یاری میدهند. نگرانی های محافل «جاناتا» از رفتار «سینگ» و «نارایان» رفته رفته چنان بالا گرفت که سرانجام وقتی استعفا نامه های آنان از طرف دسای مطالبه گردید برخی از مقامات حزب دولتی به نخست وزیر بخاطر اقدام آمرانه‌اش تبریک گفتند وبسیاری از روزنامه های طرفدار دولت در دهلی وجاهای دیگر با لحنی حاکی از احساس آسودگی خاطری که طردشدن سینگ ونارایان بوجود آورده بود نوشتند که اخراج این دونفر از دولت جاناتا ضرورتی بود که باید مدتها پیشتر از این مورد توجه قرار میگرفت. حتی روزنامه مستقل «تایمز هند» نوشت که: نخست وزیر دسای وهمکاران وفادار وی در کابینه ناگزیر بودند این دمل چرکی را بدون توجه به هرنوع عواقب اینکار نیشتر بزنند...

نشان دادن ظرفیت برای اقدام قاطع و مصمم چیزی بود که دولت ایندیرا گاندی نیز (درزمان نخست وزیریش) از آن سود برد و حیثیت خود را بدان وسیله افزایش داد. تردیدی‌نیست‌که دولت «دسای» نیز با اقدام قاطعی مانند طرد کردن نارایان وسینگ حیثیت خود را در نظر ملت افزایش خواهد داد.

تایمز هند ضمنا اظهار نظر کرد که یکی از دلایل فزونی مجددی که در وجهه ملی بانوگاندی بچشم می‌خورد قوت گرفتن وشیوع روز افزون این احساس است که امنیت جان ومال مردم تحت حاکمیت دولت موجود برهبری مورارجی دسای کمتر از زمانی است که ایندیرا گاندی و حزب کنگره سابق برسرکار بوده‌اند. باید در نظر داشت که «چاران سینگ» بعنوان وزیر امور داخلی کسی بود که مهمترین مسئولیت ها را در کابینه دسای برای اجرای قوانین ناظر برحفظ و تحکیم امنیت در داخل کشور برعهده داشت وبنابراین از نظر روزنامه مستقل دهلی، سینگ بیشتر از هرکس دیگر بخاطر پدیدآمدن چنان احساس ناخوشایندی در مردم هند مستحق ملامت بوده است. «ایندیان اکسپرس» یکی دیگر از جراید مستقل هند طی مقاله‌ای که در بالای صفحه اول آن به چاپ رسید نوشت که سینگ چاره دیگری برای دسای باقی نگذاشت (جز آنکه وی را از کابینه اخراج کند) زیرا دولت را متهم به بی‌تصمیمی کرده بود در حالیکه وزارت کشور (امورداخلی) ـ یعنی دستگاهی که خود سینگ در راس آن قرار داشت هرگز پیشنهادی ارائه نداده بود که حاکی از آمادگی آن وزارت خانه برای مجبور کردن خانم گاندی به جوابگوئی دربرابر اتهاماتی که به او نسبت داده اندباشد...

با درنظرگرفتن این نوع واقعیت ها چندان شرافتمندانه نبود که سینگ بخواهد این تصور را بوجود آورد که گویا نخست وزیر وکابینه او در مجاهدات وی ووزارت کشورش کارشکنی کرده‌اند ـ یعنی با سنگ اندازیهایشان نگذاشته‌اند که او خانم گاندی را به پای میز محاکمه بکشاند.

روزنامه «پاتریوت» از جراید طرفدار شوروی در دهلی بنوبه خود نوشت:

استعفای این دووزیراز کابینه مرکزی هند مسلما فرصتی به دسای خواهد داد تا از خود چهره‌ای «نخست وزیرتر» بپردازد. زیرا مشغله عمده سینگ از روزی که وارد کابینه شد این بود که در اولویت نقش نخست وزیر چون وچرا کند وسعی در بوجود آوردن این توهم داشته باشد که رهبر واقعی حزب جاناتا... ودولت کنونی هند وزیر داخله آن است.

نیروهای فاشیست

«سینگ» در استعفا نامه علنی خود کوشیده است دامنه قضایا را عریض ترکند. وی ضمن برشمردن دلایلی که به «قطع پیوند» همکاریش با کابینه دسای منجر شده‌اند دولت او را متهم کرده که نیروهای «فاشیست» وفاسدی را که آزادی و دمکراسی هند بوسیله آنها تهدید میشود قدرتمندتر کرده است.

سینگ سپس وعده داده که تمام نیرویی را که در وجودش باقی مانده است وقف دنبال کردن نبرد برای دفاع از حقوق طبقه فقیر و محروم جامعه هندی خواهد کرد.

نارایان وسینگ خود را معماران اصلی حزب جاناتا که از ادغام پنج گروه از دشمنان سیاسی ایندیراگاندی بوجود آمده است میدانند. جناحی که آنها خودشان درراس آن قرارگرفته‌اند «بهارایتالک وال» (بی ـ ال ـ وی) نام دارد که بعنوان یک گروه سیاسی نماینده منافع روستایی مناطق شمال کشور است.

هم نارایان وهم «سینگ» از مدتها پیش شکایت میکردند که دولت جاناتا به اولویتهای موعودش برای توسعه و آبادانی روستاهای هند بطور واقعی عمل نکرده است.

نارایان ادعا کرده است که دلیل حقیقی طردشدن وی از کابینه دسای این است که نقش او رهبری کردن «عصیانی» برضد «بی‌تصمیمی» ـ انحراف و خیانت به اصول در حزب جاناتا بوده است.

نارایان بعنوان وزیربهداری ورفاه خانواده به کرات در معرض این انتقاد قرارداشت که غالبا در دفتر کارش حضور ندارد ـ که در پیگیری اجرای برنامه تنظیم خانواده اهمال میکند. ودرتحقق بخشیدن به هدفهای پیش‌بینی شده دربرنامه دولت درزمینه محدود کردن آهنگ پرشتاب افزایش جمعیت در هند با ناکامی روبرو شده است.

«ایندیان اکسپرس» که کمی بالاتر از آن نام برده شد نوشته است: آنچه که شگفتی ـ برمیانگیزد این است که چطور آقای راج نارایان ۱۵ ماه در پست وزارت بهداشت ورفاه خانواده دوام آورده است زیرا این مداومت را مردم هند در حالی مشاهده کرده‌اند که طی تمام پانزده ماه گذشته شاهد خودنمایی های مکرر فقدان فاحش ظرفیت وی برای بدوش گرفتن مسئولیتهای یک پست خطیر در رهبری واداره بخشی مهم از امور ملت و مملکت بوده‌اند.

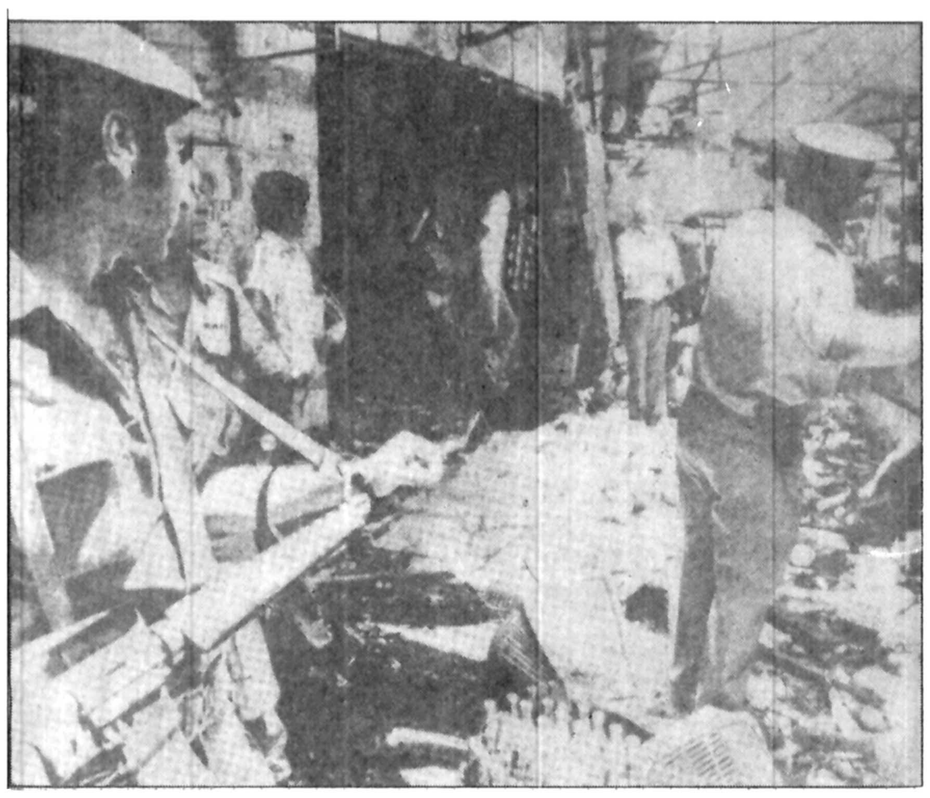

انفجار در بیت‌المقدس

کماندوهای فلسطینی پس از حمله اسرائیل به جنوب لبنان، پردامنه حملات خود در قلمرو اصلی اسرائیل افزوده‌اند. آنان در آستانه سفر «ماندیل» به اسرائیل یک بازار را در بیت‌المقدس غربی (یهودی نشین) منفجر کردند دو نفر را کشتند و چهل تن را زخمی ساختند.

عکس منظره‌ای از این بازار را پس از انفجار نشان میدهد

افریقای جوان

افریقا، خواهان بیطرفی است

بطور رسمی همه کشورهای افریقایی خواهان بیطرفی، نامتعهد بودن یاناپیوستگی درقبال بلوک های شرق وغرب ونظایر این رفتارها هستند.

اما از هنگام جابجاشدن مناطق اشوب بطرف قاره افریقا و پس از بسط یافتن اختلافات میان کشورهای همسایه وبرهم خوردن ثبات برخی از ممالک این قاره تعدادی کثیر از کشورهای افریقایی نیز گرایشی روز افزون یافته اند تا طرقی برای برخورداری از اتحاد یا پشتیبانی قدرتهای غیر افریقایی جستجو کنند ـ درحالیکه این قدرتها نیز به سهم خویش اعراضی از بدل شدن به حامیان بعضی از ممالک قاره سیاه یادشمنان برخی دیگر از انها نشان نداده اند.

با اینحال عده ای از ممالک افریقایی نیز وجود دارند که هنوز هم برای حفظ بیطرفی واز این راه برای از دست ندادن استقلال سیاسی خویش تلاش می کنند. دونمونه از انچه که گفته شد کشورهای «مالی» و «نیژر» هستند. دولتهای این دو کشوردرحالیکه با پیوندهای محکم به باقی ممالک افریقای باختری پیوستگی دارند وروابط نزدیکشان را با فرانسه نیز حفظ کرده اند درعین حال با الجزایر ولیبی نیز مناسباتی بقدرکافی حسنه برقرار کرده اند.

طرد هرنوع اتحادهای نظامی که به «نیژر» و «مالی» پیشنهاد شده عبارت از بهایی است که اینان به التزام برای حفظ روابط دوستانه با الجزایر ولیبی پرداخت کرده اند. درفواصلی دورتر از مناطق بزرگ اشوب های افریقایی «ولتای علیا» و «کامرون» قرارگرفته اند که کماکان میتوانند خود را از معرکه های مناقشات جاری بدور نگهدارند. کشور غنا که از نظر جغرافیایی حایلی میان «ساحل عاج» و «توگو» بشمار میرود تلقی دوستانه ای از نقشه های اتحاد نظامی ممالک افریقایی فرانسوی زبان ندارد واین احساس را برغم سمپاتی هایی که همواره نسبت به دنیای باختری داشته حفظ کرده است. اختلافات مرزی اش با توگو میتواند این هراس موجه را برای غنا بوجود اورد که روزی «اتحاد مقدس» کذایی کشورهای افریقایی «فرانکوفرن» برضد غنا مورد استفاده قرارگیرد.

تونس پس از موضع گرفتن به سودمراکش درماجرای صحرای باختری افریقا (سیاستی که خشم الجزایر را برانگیخت) درسالهای اخیر کوشیده است تا بیطرفی احتیاط امیزتری درپیش گیرد ومخصوصا یخ های روابط افسرده اش را با الجزایر ولیبی اب کند. تونس که ازدیرباز دارای یکی از میانه روترین رژیم های قاره افریقا شناخته شده است، مناسبات نزدیکی با غرب دارد.

«بوروندی» که دوره های بسیار اشفته ای را درعصر موجودیت مستقل خود پشت سرگذاشته ودر ۱۹۷۲ با تهاجمی از طرف اوارگان اهل بوروندی ومقیم تانزانیا مقابله کرده است اکنون سعی دارد با کشورهای همسایه روابطی براساس ترتیبات حسن همجواری داشته باشد. با اینحال تردید نمیتوان داشت که رهبران کنونی این کشور بدوستی با جناح رژیم های باصطلاح مترقی افریقایی رغبت بیشتری نشان میدهد.

کنت کاوندا رئیس جمهور تانزانیا که بخاطر اعتدالش اوازه‌ای دردرون وبیرون افریقا دارد وامروز چهره ای چون یک بورقیبه درافریقای خاوری است. او میکوشد کشوری را که یکی از عناصر خط مقدم جبهه درگیری برضدرژیم های نژاد پرست سفید پوستان درجنوب افریقاست از کانون های بزرگ فتنه واشوب بدورنگهدارد ولی به رغم همه این تلاش ها نمیتواند از گرفتارشدن درمناقشات مکرر با روندزیای سفیدپرهیز کند. زامبیاهمان اندازه قادر نبوده است از عبور رزمندگان (جبهه ملی ازادی بخش کنگو) هنگام هجومشان به کلوزی (درایالت شابا ـ جنوب زئیر) ـ ویا از بازگشت آنان از جریان عقب نشینی بعداز رسیدن چتربازان «لژیون» خارجی فرانسه به شابا از خاک زامبیا جلوگیری کند.

درکناراین کشورهای بیطرف یا محکوم شده به بیطرفی درزیرفشار اقتصادهای سیاسی واستراتژیکی تعدادی ممالک افریقایی دیگر نیز وجود دارند که مواضع انها مشکوک ـ یا مبهم ـ وگاه حتی سفسطه امیز است.

درصدرطومار کوچکی که میتوان از اسامی این کشورها ساخت «گینه» قرارگرفته است. سکوتوره رئیس جمهور گینه که پس از گذراندن طوفانی درازمدت درروابطش با پاریس سرانجام راه نزدیکی با فرانسه را برگزیده ودرعین حال از درازکردن دست دوستی بطرف امریکائیان نیز خودداری نورزیده است. امریکا به نوبه خود تنها به این شرط اعطای کمک به گینه را پذیرفت که سکوتوره قبل از ان موافقت کند که به بهره مندی ناوگان شوروی از تسهیلات بندری ودریایی ـ ومخصوصا به استفاده هواپیماهای ایگوشین روسی از تاسیسات هوایی گینه که به این فروندها اجازه میدهد تارفت وامدهای ناوگان امریکا را دربخش بزرگی از اقیانوس اطلس زیرنظر بگیرند پایان دهد. سکوتوره این تقاضای امریکائیان را براورده ساخت ودرنتیجه خشم شوروی را علیه خود تحریک کرد. رهبر گینه برخلاف عادت اشنایی که وی را بران میدارد تا با استفاده از کمترین بهانه ها «امپریالیسم بین المللی» را بباد دشنام بگیرد ـ دربرابر دومین ماجرای شابا (حمله اخیر شورشیان کاتانگایی به ایالت زرخیز جنوب زئیر) تاکنون خاموش مانده است. آیااین سکوت ممکن است پیش درامدی برای یک «ویراژ» کامل درروابط خارجی گینه باشد؟ بسیاری از دیپلماتهای غربی عقیده دارند که حدوث چنین تحول خیره کننده ای درسیاست خارجی سکوتوره قویا ممکن است.

رفتاربزرگترین کشورافریقایی (ازنظر جمعیت وثروت)ـ نیجریه نیز یک ابهام بزرگ است. رژیم لاگوس درهمان حال که روابطی عالی با امریکا برقرارکرده دارای داعیه رهبری با کشورهای جناح باصطلاح مترقی افریقایی است دراین راه دربسیاری موارد کارش حتی به رقابت با رژیم قذافی (رهبرلیبی) می کشد. مشارکت نیجریه درتاسیس یک سپاه مشترک افریقایی (فکری که مخصوصا بدنبال وقایع اخیرزئیر قوت گرفت) از طرف مراکش توصیه گردید تا سپاه کذایی چاشنی غلیظ تری از عنصرافریقایی پیدا کند واین تلقی که فکرتاسیس «سپاه مشترک قاره سیاه» اساسا نقشه ای متعلق به کشورهای فرانسوی زبان افریقا وماهیتا حاصل الهامات پاریسی است. تا حدودی کم اعتبارتر جلوه کند. با اینحال اهمیت ظرفیت نظامی نیجریه نیز یکی دیگر از انگیزه های مراکش برای عنوان کردن چنان دعوتی بوده است. نیجریه با داشتن نیروهای مسلحی ۲۳۰۰۰۰ نفری دارای بزرگترین ارتش افریقایی (به استثنای مصر) است پیوستن لاگوس به نقشه کذایی، بهرتقدیر چندان محتمل بنظر نمی رسد، زیرا اتخاذ موضعی موافق طبایع قدرتهای باختری چون امریکا ـ فرانسه ـ بلژیک ـ انگلستان ـ المان غربی ودیگران.. از طرف نیجریه خواهد توانست سیمای رژیمی را که صاحب داعیه رهبری برای کشورهای «مترقی» افریقایی است کدرکند.

نیویورک تایمز

حزب کمونیست فرانسه در برابر ریشه‌دارترین بحران سیاسی خود

وقتی «رایمون ژان» داستان نویس، استاد ادبیات، و روشنفکر کمونیست فرانسوی درباره امکان اخراج شدن از حزب صحبت میکند سخنان او مرکب از کلماتی است که هر یک از آنها را بدقت سنجیده و انتخاب کرده است.

او بحال ناراضیان سابقی که با اخراج شدنشان از حزب کمونیست فرانسه از نظر اخلاقی در هم شکسته شدند تاسف میخورد. دوستان قدیمی اینان ـ و کسانیکه زمانی رفقای حزبی و هم مسلکشان بوده اند ـ دیگر بکلی کاری با آنها ندارند. ناراضیان اخراج شده سر نوشت «پاریا» هایی را پیدا کرده اند که از نظر جامعه‌ای که محاطشان می کند مطرودند و قربانی شدن در فراموشی سرنوشت چاره ناپذیر آنان است.

اما امروز حزب کمونیست فرانسه در حال گذراندن ریشه دار ترین بحرانی است که از ده ها سال پیش تا کنون کسی نظیرش را بیاد ندارد. غلیان های درونی گذشته را رهبران حزب باوقایع برونی مانند ـ عقد پیمان عدم تعرض میان اتحاد شوروی و آلمان هیتلری در ۱۹۳۹ ـ یورش ارتش شوروی به مجارستان در ۱۹۵۶ و سرکوبی چک اسلواکی در ۱۹۶۸ ارتباط میدادند. ولی آشفتگی کنونی در حزب کمونیست فرانسه نتیجه‌ای است که تحولات داخلی این کشور خصوصا حملات کوبنده حزب علیه متحدین سوسیالیست سابق آن به ارمغان آورده است. حامیان و مخالفان کمونیستهای فرانسوی هر دو این حزب را بخاطر تباه شدن فرصتی که احزاب چپ برای پیروز شدن در انتخابات پارلمانی مارس گذاشته داشتند (فرصتی که طبق ادعای متهم کنندگان کنونی حزب کمونیست میتوانست رویای بزرگ به قدرت رسیدن یک رژیم چپ را در فرانسه جامه عمل بپوشاند) مستحق ملامت شدن میدانند. در انتخابات مارس سال جاری در حالیکه میلیونها نفر از رای دهندگان امیدی تقریبا عاری از تردید به پیروزی احزاب چپ داشتند بار دیگر نیروهای سیاسی مؤتلف دست راستی و میانه رو بودند که به پیروزی رسیدند.

اندرزی که امروز دست کم از طرف یک گروه از ناراضیان داخل حزب کمونیست فرانسه به رهبرانش داده میشود این است با پند گرفتن از درسهای انتخابات اخیر ساخت استبدادی خود را رها کند و بجای اصراری که به حفظ نظام مبتنی بر تلقی لنینی و «سانترالیسم دمکراتیک» دارد، خودنمایی نارضایتی ها و انتقادهای درونی را از جانب اعضایش تحمل کند. بعلاوه جناح ناراضیان، حزب را تحت فشار قرار داده‌اند تا بیش از آنچه که تا کنون کرده است برای سست تر کردن پیوند های خود با مسکو بکوشد و شیوه‌ای قاطع تر در نکوهش نظامات سیاسی و اقتصادی اتحاد شوروی بگیرد.

رهبری کنندگان حملاتی که دستگاه گرداننده حزب در معرض آن قرار دارد روشنفکران ناراضی هستند که نمیتوانند با اطمینان تعیین کنند که چگونه می خواهند حزب را دگرگون سازند ولی بهر حال میل ندارند بیک باره آن را ترک گویند.

«رایمون ژان» که ده سال پیش به کمونیستها پیوسته و ۵۲ سال دارد گفته است:

من فکر میکنم که اغلب ما می خواهیم حزب کمونیست از بحثی که در آن در گرفته است نیرومند تر بیرون بیاید. از هر چه بگذریم بحرانی که امروز در حزب وجود دارد نتیجه مستقیم شکست احزاب چپ در انتخابات است. ما دوست داریم که حزب خود را دگرگون کند تا در آینده چیزی مانند ناکامی مارس گذشته دیگر اتفاق نیفتد.

ژان میگوید برای اعضای خود ـ خوب کماکان افزاری برای داشتن تماس های دایمی با طبقات اجتماعی است ـ طبقاتی که در غیر این صورت دیگر امکانی برای مراوده با آنها در اختیار نخواهیم داشت. حزب کمونیست برای ما که اعضایش هستیم چیزی بیشتر از یک سازمان سیاسی است. حزب چیزی است که با جلساتی که در سطح حوزه های اعضای آن تشکیل میشود و با جشنواره ها ـ اردو های تابستانی و مباحثات گروهی که بر پا میکند نوعی محیط کامل اجتماعی بوجود می آورد. در شهر کوچکی مانند «اکس آن پرووانس» من بعنوان یک کمونیست فرصتهایی دایمی دارم تا بتوانم بطور پیوسته با کارگران ملاقات کنم. و از آنجا که آنها غالبا موضوع نوشته های من هستند احساس میکنم که بدلیل کمونیست بودنم همیشه در کار خانه ها پذیرایی دوستانه تری انتظار مرا می کشد.

برای احزاب یا گروه های چپ غیر کمونیست فرانسه، هیچ چیز بر انگیزنده‌ای در این قماش احتجاج ها وجود ندارد. این تلقی سنتی که کمونیستها تنها نمایندگان طبقه کارگر بشمار میروند طی سالهای اخیر اعتبار خود را از دست داده است. گر چه حزب کمونیست هنوز هم آراء ۲۰ در صد از رای دهندگان را در هر انتخاباتی کنترل می کند ولی سوسیالیستها بعنوان صاحبان بزرگترین حزب چپ از نظر اندازه بر خورداری از پشتیبانی مردم برکمونیستها پیشی گرفته‌اند.

از دست دادن اعضاء

حزب کمونیست فرانسه کنفدراسیون کل سندیکا های کارگری را که بزرگترین تشکیلات در نوع خود در این کشور است هنوز هم کنترل می کند ولی کارگران کمونیست لزوما وفاداری به حزب را بصورت تکیه گاهی که رایلون ژان و روشنفکران دیگر (ولو در صف ناراضیان) بآن پای بند هستند ـ نه احساس و نه ابراز میکنند: حزب کمونیست فرانسه میگوید که دو سوم اعضای کنونی‌اش از ۱۹۶۸ به بعد به آن پیوسته‌اند ـ ولی طی همین مدت عده‌ای کثیر از اعضای سابق حزب نیز صفوف آن را ترک گفته‌اند.

الاخاء

ایران در تحکیم امنیت خلیج فارس

از سالها پیش ایران خواستار وحدت همگان برای تضمین امنیت و برقراری آرامش در منطقه خلیج فارس میباشد.

برای رسیدن به این هدف، ایران در همه جبهه ها، به فعالیت پرداخت و از روشهای موفقیت آمیزی بمنظور ایجاد همبستگی و هماهنگی میان فعالیتهای دولتهای منطقه بهره برداری کرد.

هدف ایران از تلاشهای مزبور این بود که از یکطرف آزادی کشتیرانی از گذرگاههای آبی را تامین کند و از طرف دیگر دور بودن چاههای نفتی و تاسیسات آنرا از هر گونه عمل تخریبی تضمین نماید.

هدف دور بردتر ایران از این تلاشها، علاوه بر حفظ اقتصاد ایران و رهنمون ساختن کشور ـ در مدارج ترقی سریع امروزه، این است که از اقتصاد جهان صنعتی غرب که قسمت اعظم چرخهای آنرا نفت ایران و کشور های منطقه خلیج فارس بحرکت در می آورد حفاظت شود. بر هیچکس پوشیده نیست که روزانه در حدود سی میلیون بشکه نفت از گذرگاههای این منطقه به شرق و غرب فرستاده میشود.

بهمین جهت توجه کشور های غربی و بعضی از کشور های شرق معطوف به تامین امنیت و صلح این منطقه شد زیرا اگر فعالیت دائمی در اینجا متوقف شود. نبض زندگی در غرب از کار می افتد.

ولی مسئله‌ای که توجه نزدیکان و غیر نزدیکان را از لحاظ جغرافیائی و ایدئولوژی بخود معطوف داشت، روش روشن ایران در قبال امنیت منطقه خلیج فارس میباشد که باید کشور های همجوار آنرا بعهده گیرند و همچنین امنیت اقیانوس است.

این روش ایران مورد تجزیه و تحلیل قرار گرفت و تفسیر های زیادی در باره‌اش مطرح گردید، که همگی نشانگر نظرات خاص میباشد. این نظرات که از طرف نزدیکان و غیر نزدیکان مطرح گردید بحدی بود که ظاهری باطل و باطنی باطل داشت. آنها میگفتند که ایران نسبت به کشور های منطقه خلیج فارس و ثروتهای آنها آز و طمع دارد.

البته ایران که علاقمند به استقلال خود و استقلال همسایگان خویش میباشد و با احساس اینکه تامین امنیت و برقراری صلح در منطقه مشکل است، از این شایعات نهراسید. ناظرانی که بدقت این رویداد ها را از نظر بگذرانند انگیزه پافشاری ایران را در روش خود که دو موضوع زیر است درک میکنند:

یکم ـ اگر تحول تاریخ را در این منطقه بطور اخص و در سایر نقاط جهان بررسی بگذاریم خواهیم دید کسانیکه برای «یاری» دوستان می آیند «اب و هوا» و «محیط» مورد پسندشان قرار میگیرد و «جا خوش» میکنند و اندک اندک استقرار را به استعمار تبدیل مینمایند.

استعمار گران هم فرقی با همدیگر ندارند چه برادر و چه پسر عمو باشند یا نسبت سببی نزدیک یا دور داشته باشند یکسان اند.

دوم ـ پذیرفتن دخالت هر قدرت خارجی راه را بروی دخالت سایر قوا باز میکند تا بهانه‌ای داشته باشند که مناقشات خود را از مناطق گرم با آهن و آتش به مناطق گرم با نفت و منابع زیر زمینی منتقل سازند.

البته کسی که بینا باشد و با هوش دوباره دست خود را در سوراخی نمی برد که نیش بخورد. کسانیکه روی شکست ایران در این سیاست شرط بسته بودند سعی کردند از اختلافات بعضی از دولتهای منطقه در مورد سیستم حکومتها و مسائل دیگر بهره برداری نمایند. ولی ایران این اختلافات را از راه تفاهم و حسن نیت و اندیشمندی حل کرد.

وموقعی که طرح «امنیت دستجمعی» در منطقه خلیج فارس مطرح شد، عراق طبق روش و شیوه همیشگی خود در قبال هر پیمان دستجمعی یا منطقه‌ای، آنرا رد نکرد بلکه آنرا مسئله‌ای قابل گفت و شنود بحساب آورد. تا جائیکه بعضی از ناظران معتقد شدند که برقراری تفاهم میان ایران و عراق از یکطرف و آنچه میان عراق و اتحاد شوروی و در داخل عراق روی میدهد از طرف دیگر زمینه هائی است برای بر پائی محور نفتی ایران ـ عراق و عربستان سعودی ممکن است برخی ناظران این موضوع را گرایشی در سیاست عراق از یک جبهه به جبهه‌ای دیگر بحساب آورند ولی در واقع انگیزه ها هم ناسیونالیستی است و هم بستگی به منافع دارد. بخصوص اینکه در افق نشانه هائی پیدا شده که استقلال را تهدید میکند. برجسته ترین این نشانه ها دو مسئله هستند: یکی تهدید گذرگاههای نفتی از طریق احداث پایگاه شوروی در یمن جنوبی تا جایگزین پایگاه بر چیده شده شوروی در سومالی گردد. و دیگری امکان بروز خشونت و آشوبی که منابع نفتی را تهدید نماید و برای همگان مشکلاتی ببار آورد.

این دو مسئله کشتیرانی در خلیج فارس و باب المندب و دهانه دریای سرخ را تهدید میکند و بهمین جهت عربستان سعودی سعی در تهیه سلاحهائی برای دفاع از خویشتن کرد که مهمترین آنها دستگاه راداری است که بوسیله آن میتواند همه منطقه دریای سرخ را زیر نظر داشته باشند.

چهارمین جشن طوس فردا آغاز میشود

شکوه جوانمردی در طوس

اشاره

«دومایه چهارمین «جشن توس» که از ۱۵ تا ۱۹ تیرماه امسال در مشهد برگزار میشود، «فتوت و جوانمردی» است و سخنرانان شرکت کننده در این جشن در باره «فتوت و جوانمردی» سخن خواهند گفت. چهارمین جشن توس با انتخاب متن‌هائی مثل «سیر فتوت و جوانمردی در ایران»، فتوت نامه‌ها، فتوت و جوانمردی در ادبیات فارسی، تصوف و آئین فتوت و... کوشیده است. تمامی جوانب را برای اجرای هرچه بهتر جشنی که اساس آن را «فتوت و جوانمردی» تشکیل میدهد در نظر بگیرد. ورزش‌های پهلوانی، کشتی‌های سنتی، کشتی پهلوانی باستانی «زورخانه‌ای» نیز در ردیف برنامه‌های جشن توس امسال است که ارتباطی نزدیک با موضوع «فتوت و جوانمردی» دارد. سه هزار تن قادر خواهند بود در ورزشگاه توس که در جوار آرامگاه فردوسی قرار دارد، مسابقات پهلوانی را تماشا کنند. به موسیقی سنتی ایرانی، موسیقی نواحی خراسان، نیز در جشن توس، سهمی داده شده است و برنامه «آق‌مرادی چاریف» دوتار نواز مشهور «عشق آباد» شوروی، از فرصت های خوبی است که جشن توس، برای علاقمندان به موسیقی پدید آورده است.

سینما در طوس

در زمینهٔ سینما، شرکت کنندگان در جشن توس، شاهد تماشای «لات و جوانمرد» بکارگردانی مجید محسنی، «داش آکل» ساخته مسعود کیمیائی، سیاوش اثر «بوریس کیمیاکروف» و چند فیلم دیگر خواهند بود که بطور کلی محتوائی براساس فتوت و جوانمردی دارد.

نمایشنامه ها

اجرای نمایشنامه های گیلگمش، بکارگردانی شهرو خردمند «پوریای ولی»، پهلوان شیردل کهنه‌سوار» بکارگردانی محمد هاشمی، صدای پای فریدون به کارگردانی علاءالدین رحیمی نیز تاکید براین دارد که جشن توس در تئاتر نیز، نگاه خود را معطوف به پیش‌هائی کرده است که براساس «فتوت و جوانمردی» نوشته شده است یا ملهم از «فتوت و جوانمردی» است. شاهنامه‌خوانی و نقالی که در سه جشن گذشته «توس» اجرا شده و هواخواهان بسیار دارد، امسال نیز «در جشن توس» اجرا میشود.

برای آگاهی شما از کم و کیف سه جشن گذشته توس، مرور کوتاهی براین جشن ها داریم که در پی می‌آید:

★ صحنه‌ای از تمرین نمایشنامه پوریای ولی به کارگردانی محمد هاشمی

آغاز و چراطوس؟

جشنواره طوس که امسال شاهد چهارمین اجرایش در «توس» خواهیم بود، براساس تجلیل از فردوسی شاعر حماسه‌سرای ایران و نیز گرامیداشت سنت های پهلوانی و همه سنت هائی است که از «شاهنامه فردوسی»، فردوسی نشات گرفته بوجود آمده است. سه سال است که گروهی از شاهنامه خوانها و نقالان در جشن توس شرکت میکنند و به اجرای برنامه می پردازند. در جوار، برنامه های اصلی جشنواره که برمحور شاهنامه و «فردوسی» استوار است. گهگاه فرصتی بوده است تا آثار ارزنده سینمائی نیز دراین جشنواره به نمایش درآید و همچنین. اجرا هائی از چند نمایشنامه که بر مبنای داستان های شاهنامه بوجود آمده بود، در معرض دید مردم قرار بگیرد. نوازندگان محلی نیز دراین جشنواره سهم ارزنده‌ای داشته‌اند.

جشن توس از آغاز کوشیده است از یکسو به تجلیل از شاهنامه و فردوسی بپردازد دراین جهت برنامه های علمی و تحقیقاتی ارائه دهد و ازسوی دیگر با اجرای برنامه های عامه پسند. درجذب مردم نیز توفیق حاصل نماید. تاکنون در سه جشن گذشته توس بسیاری از شرح پهلوانی ها و نبردهای قهرمانان شاهنامه پرداختند. اما بطور کلی، شاهنامه از دیدگاه علمی و تحقیقی مورد بررسی و کنکاش واقع نشده بود. «جشنواره توس» این فرصت را فراهم ساخت و برای نخستین بار در سطح وسیع، اثر بزرگ و جاودانه فردوسی مورد بررسی و ارزیابی دانشمندان قرار گرفت و رازو رمز های تازه‌ای در شاهنامه آشکار شد تا بدانجا که بسیاری «فردوسی» را یك شاعر فیلسوف معرفی کردند و مشخص شد که فردوسی در شاهنامه تنها به داستان سرائی نپرداخته. بلکه «جهان بینی ویژه خود را نیز ارائه کرده است.

و نخستین جشن ...

نخستین جشن توس، که روز بیست و دوم تیرماه گشایش یافت، برنامه های گزیده‌ای داشت. این جشن اختصاص به جلسات بحث و تحقیق در باره شاهنامه داشت که در آن پژوهشگران ایرانی و خارجی شرکت داشتند از جالب ترین سخنرانی ها در نخستین جشن توس، نظریات استاد «محیط طباطبائی» درباره نسخ مغلوط شاهنامه فردوسی بود. استاد تاکید کرد که بسیاری از نسخ شاهنامه که هم‌اکنون در دسترس ماست، همان نیست که فردوسی سروده بودش. هم‌اکنون نیز گمان بسیاری را گمان براین است که شاهنامه دستکاری شده و نسخه های مغلوط آن در دسترس مردم قرار گرفته است.

بحث‌های داغ و اظهار نظرهای صریح شادروان استاد مجتبی مینوی، در باره نسخ مغلوط شاهنامه نیز جنجال آفرید، استاد و ارثان شاهنامه را که عامه مردم هستند متهم به سهل‌انگاری کرد وعده‌ای به استاد پاسخ دادند.

در همین جشن، «پرفسور رضا» که حالا در اروپا اقامت دارد درباره «اخلاقیات» شاهنامه سخن گفت و دیدگاه های فردوسی را در اهمیت دادن به اخلاق و انسانیت برشمرد. «جلال خالقی مطلق» پیرامون زادگاه «دقیقی» سخن راند و «آندره‌ای برتلس» و «نوری عثمان‌اوف» ایران شناسان شوروی نیز در مورد شاهنامه و مفاهیم آن سخن گفتند.

نکته قابل توجه در نخستین جشنواره «توس» بنرداشت نادرست پاره‌ای از شرکت کنندگان خارجی از شاهنامه بود. از جمله یک «محقق» آلمانی، نظریاتی در باره شاهنامه عنوان میکرد که حیرت دانشمندان و صاحب نظران ایرانی و خارجی در باره فردوسی و اثر جاودانی‌اش شاهنامه سخن گفته‌اند و دراین مسیر، زمینه های تازه‌ای برای قضاوت درباره فردوسی و اثر گرانقدر او فراهم آمده است.

★ آق مراد چاریف دوتار نواز ازعشق‌آباد اتحاد جماهیر شوروی میهمان چهارمین جشن طوس است.

شاهنامه از دیدگاه علمی

تاپیش از جشن «طوس»، شاهنامه، بعنوان یك اثر حماسی و مردم پسند که به بسیاری از خانه های ایرانیان راه یافته بود، یك کتاب سرگرم کننده نیز به حساب می‌آمد. «نقالی» در ایران نیز بر همین اساس گسترش یافت و نقالان با بیانی گرم و حرکاتی دلچسب، به همگان را برمی‌انگیخت.

سینمای خوب «رهنما»

شادروان «فریدون رهنما»، با نمایش فیلم «سیاوش در تخت جمشید»، در جشن توس، اعتبار خاصی به این جشن بخشید. «سیاوش در تخت جمشید»، بسیار بحث‌انگیز بود و بعنوان یک کار تازه و با ارزش سینمائی که مهلم از شاهنامه فردوسی بود، توجه منتقدان را برانگیخت. دراین جشن، فیلم دیگری بنام «شاهنامه و مردم» اثر ترابی نیز به نمایش درآمد.

تئاتر نیز در نخستین «جشن توس» سهمی داشت.

نمایش رستم و سهراب به کارگردانی «سیاسدار» درخلال این جشن اجرا شد.

«محمد حسین شهیار» شاعر معروف وارزشمند، نیز جزو میهمانان نخستین جشن توس بود، وی در باره فردوسی شعری خواند.

صدای دل‌انگیز دوتار «اولیاء قلی‌بخش» درگزی، شرکت کنندگان در اولین «جشن توس» را بوجود آورد.

در نخستین «جشن توس» نمایشگاهی از آثار نقاشی قهوه‌خانه و مامیانه ایران نیز برپا شد. اگرچه بسیاری از آثار عرضه شده در این نمایشگاه آن اصالت و ارزش نقاشی‌های قهوه‌خانه‌ای را نداشت.

اما مردمی نبود ...

همانطور که اشاره شد، نخستین جشنواره «توس» با داشتن ویژگی هائی مثل سخنرانی های استاد محیط طباطبائی و شادروان مجتبی مینوی درباره شاهنامه فردوسی و نسخه های مغلوط آن و فیلم با ارزش «سیاوش در تخت جمشید» زنده‌یاد فریدون رهنما در ارتباط با عامه مردم چندان موفق نبود. اگر معتقد باشیم که «شاهنامه» تنها اثر حماسی است که تاقلب دورترین روستاهای ایران نیز راه یافته است و اجرای هر جشنواره و برنامه‌ای درباره این «اثر» باید در ارتباط نزدیک و صمیمانه با مردم همراه باشد و نخستین جشن طوس با همه خصوصیات درخور بحث‌اش در زمینه برقراری ارتباط با عامه مردم، توفیق نداشت و بهمین جهت در دومین و سومین «جشن» مسئولان بسیار کوشیدند که این نارسائی را بهر طریق از میان بردارند. از دومین «جشن توس» هدف برگزار کنندگان بردو اصل استوار شد، نخست تدارک برنامه هائی سرگرم کننده برای عامه مردم و دوم ارائه برنامه هائی که برای اهل تحقیق و دانش پژوهان در خور بحث و تامل باشد. «جشن توس» با جدی‌تر گرفتن برنامه نقالی، راه و برقراری ارتباط نزدیک تر با مردم را هموار کرد. با جذابیتی که برنامه های نقالی برای مردم دارد، میتواند این مهم را برآورده سازد.

★ طوس امسال از پهلوانان و پهلوانی سخن خواهد گفت

شاهنامه‌خوانهای سنتی ...

شاهنامه خوان ها که از نخستین «جشن توس» حضور داشته‌اند، از دو دیدگاه، مورد توجه قرار می گیرند. یکی جذابیتی که حال و هوای شاهنامه خوانی و صدای خوانندگان برای مردم ایجاد میکند و دیگر، توجه ویژه محققان به سیرتحول شاهنامه خوانی در ایران است، با توجه به اهمیتی که دومین جشن توس به شاهنامه خوانی می داد. یکمسابقه بزرگ شاهنامه خوانی در سراسر ایران بین شاهنامه خوان های سنتی برگزار شد و برندگان این مسابقه، نیز به دومین جشن توس دعوت شدند.

سومین جشن توس نیز سهم بزرگی به شاهنامه خوانی داد و چند تنی که در زمره بهترین شاهنامه خوانان ایران بودند در این جشن حضور یافتند.

نخستین جشن توس، نتوانست با مردم ارتباط برقرار کند

گسترش نقالی و شاهنامه خوانی «جشن توس» را بمردم نزدیك کرد

سینمای «خوب رهنما»، از ویژگی های نخستین جشن توس بود.

★ گروه سماعی امسال در طوس برنامه‌هایی اجرا خواهد کرد..

قابل توجه اعضاء صنف اتحادیه عطاران و سقط فروشان و سیگار وقهوه فروشان وادویه سابان و روغن نباتی فروشان تهران

از کلیه همکاران عزیز خواهشمند است برای تنظیم اظهارنامه مالیاتی عمل‌کرد سال ۲۵۳۶ خود همه‌روزه ازساعت ۹ صبح الی یك بعدازظهر لغایت ۳۷٫۴٫۳۰ به‌محل اتحادیه‌واقع در خیابان بوذرجمهری غربی کوچه شیخ‌فضل‌اله نوری به‌آقای سید محمد جلیل‌زاده رابط مالیاتی این اتحادیه مراجعه‌فرمایند در صورت عدم مراجعه بهیچ‌عنوان مسئولیتی متوجه اتحادیه نخواهدبود.

حاج علی شمس آبادی رئیس اتحادیه عطاران و سقط فروشان تهران

سومین مجمع عمومی عادی سالانه بانک گسترش آذربایجان

هیئت‌رئیسه سومین مجمع عمومی سالانه‌بانك گسترش آذربایجان آقای زارع مدیرعامل بانك هنگام دادن گزارش عملیات بانك

صبح روز یکشنبه ۲۸ خرداد ۲۵۳۷ در محل اتاق بازرگانی و صنایع و معادن تبریز با حضور اکثریت صاحبان سهام تشکیل گردید.

عملیات بانك گسترش آذربایجان طی سال ۲۵۳۶ از هر نظر شایان توجه است ذیلا قسمتهائی از پیام هیئت‌مدیره که نمایانگر فعالیت های چشمگیر بانك می‌باشد درج میگردد:

در سال ۲۵۳۶ شاهنشاهی عملیات بانك بارشد رضایتبخشی همچنان ادامه داشت و بانك نقش خود را در چهار چوب امکانات وسیاست های حاکم. درراه توسعه اقتصادی وافزایش سرمایه گذاریهای حوزه عملیات خود بنحو مطلوبی ایفا نمود.

بانك طی سال ۲۵۳۶ شاهنشاهی تعداد ۱۴۳ فقره طرحهای مختلف تولیدی را در رشته های صنعتی، کشاورزی، ساختمانی، معدنی و غیره مورد تصویب قرارداد وبرای اجرای آنها حدود ۲۰۰۴ میلیون ریال وام اختصاص داده است. این مبلغ حدود ۴۴ درصد کل سرمایه‌گذاری لازم جهت اجرای طرحهای فوق راکه جمعا بالغ بر ۴٫۵۲۵ میلیون ریال برآورد شده است تشکیل میدهد.

تعداد و مبلغ طرحهای تصویب شده سال ۲۵۳۶ نسبت به ارقام مشابه سال قبل بترتیب ۲۱ و ۴۴ درصد رشد داشته است.

درسال مورد گزارش تعداد ۱۲۵ فقره ازطرحهای تصویبی بانك بمبلغ ۱٫۶۵۴٫۵ میلیون ریال به مرحله امضای قرارداد واجرا درآمد وبانك برای اجرای قراردادهای امضاء شده جمعا بانغ بر ۱٫۳۷۸ میلیون ریال درسال ۲۵۳۶ پرداخت نمود.

نتیجه عملکرد بانك درسال ۲۵۳۶ ازنظر سود دهی نیز رضایتبخش بوده بطوریکه درآمد ناخالص بانك بالغ بر ۲۵۸٫۷ میلیون ریال گردید که در مقابل رقم ۱۴۸٫۴ میلیون ریال سال ۲۵۳۵ از رشدی معادل ۷۴ درصد برخوردار بوده رقم بهره‌های پرداختی بارشدی معادل ۱۲۱ درصد بمبلغ ۸۰٫۵ میلیون ریال بالغ گردید و نتیجتا سودویژه بانك بمبلغ ۷۵٫۴ میلیون ریال رسید که نسبت به مبلغ ۶۱٫۲ میلیون ریال سال ۲۵۳۵ حدود ۲۳ درصد افزایش نشان میدهد.

تامین منابع مالی مورد نیاز برای ادامه فعالیت بانك ازاهمیت ویژه‌ای برخوردار بوده وبهمین منظور بانك درسال ۲۵۳۶ وامهائی جمعا بمبلغ ۱٫۷۰۰ میلیون ریال ازوزارت صنایع ومعادن، بانك مرکزی ایران، بانك توسعه صنعتی ومعدنی ایران و بانك توسعه کشاورزی ایران دریافت نمود.

کانون جهانگردی واتومبیل کلوب شاهنشاهی

ایران خیابان ورزش ـ شماره ۳۷

بمناسبت روز جهانگردی روز پنجشنبه پانزدهم تیرماه ده درصد درحق عضویت خود تخفیف میدهد از موقعیت برای بهره گیری از مزایای آن استفاده فرمائید

شرکت مسافرتی وجهانگردی سفرمن (مون وایاژ)

باخدماتی وسیعتر در سطح جهانی

شرکت مسافرتی وجهانگردی سفرمن (مون وایاژ) باافتتاح شعبه نیویورك این شرکت، آمادگی بیشتر خود را برای همه خدمات عمومی اعم از رزرو بلیط ورزرو جا در هتلها، پانسیون ها، کمپ ها... ونیز سرویس های خدمات پزشکی وفرهنگی در امریکا به اطلاع هم میهنان عزیز میرساند.

خیابان سپهبد زاهدی شماره ۲۲۰ تلفن: ۸-۸۹۲۹۸۷-۸۹۰۸۸۰

آدرس شعبه نیویورك MON VOYAGE TRAVEL, INC.
30 ROCKEFELLER PLAZA
MEZZANINE NORTH, SUITE 21
NEW YORK, N.Y. 10020
(212) 586-8980
Telx: 148369

مدارس غیردولتی انگلیس به اطفال خارجی اختصاص می‌یابد

گاردین آموزش و پرورش شماره ۲۷ ژوئن

نوشته‌ی: مورین اکانر مفسر سرشناس فرهنگی بریتانیا

مدارس انگلیس بدون شاگرد مانده است

کاهش میزان موالیدظرف ۱۰ سال آینده ۹ هزار مدرسه را درانگلیس تعطیل خواهدکرد

پائین آمدن عده نوزادان که نتیجه‌اش کاهش شماره دانش آموزان است موجب‌تعطیل‌شدن ۷۵۰۰دبستان و ۱۸۰۰دبیرستان در ده سال آینده در انگلستان خواهد شد و تاثیرچنین وضعی برروی سیستم آموزشی بستگی به عکس‌العمل ونظر مقامات محلی دارد.

در دهه‌آینده والدین‌میلیونها کودک در انگلستان مواجه با این واقعیت خواهند شد که مدرسه محل آنها اعم از اینکه در سال ۱۸۸۸ ویا ۱۹۶۸ ساخته شده باشد تعطیل‌میشود ویا بگونه‌ای تغییر پیدامیکند که قابل شناسایی نخواهد بود. آمار موجود نشان‌میدهد ازهر نوزادی که بین سالهای۱۹۶۸ تا۱۹۷۸ متولد شده استشانس مواجه شدن او با یک سیستم آموزشی غیر اصولی و فاقد نظم خواهد بود، زیرا مقامات محلی آموزشی درگیر مبارزه با کثرت مدارس و کاهش دانش‌آموزان هستند.

باین ترتیب بیش از ۹۰۰۰ واحد آموزشی شامل ۷۵۰۰ دبستان و ۱۸۰۰ دبیرستان تا سال ۱۹۸۸ بتدریج تعطیل خواهند شد.

علت پیش آمدن چنین‌وضعی کاهش دنباله‌دار و شدید میزان تولد در انگلستان است.

این میزان از رقم ۸۷۶۰۰۰ نوزاد در سال ۱۹۶۴ به ۶۰۲٫۰۰۰ در سال ۱۹۷۵ و بالاخره به ۵۶۹٫۰۰۰ نفر در سال گذشته تنزل‌پیدا کرده‌است.

در مورد دوره ابتدایی‌تعداد دانش آموزان کلاس‌های اول بسرعت سیر نزولی را طی می‌کند واین کاهش تا سال ۱۹۸۳ ادامه خواهد یافت . در دوره متوسطه، سال جاری آخرین سالی است که سطح دانش آموزان از لحاظ «عده» تغییر نمی‌کند و سپس قوس نزولی مداومی را طی خواهد کرد.

پائین آمدن‌نوزادان درقسمت شمال انگلیس بیشتر است و معنی آن این است که بیش‌از نیمی از دبیرستانهای موجود باید در یکدیگر ادغام و یا تعطیل شوند.

در منطقه مرفه جنوب شرقی انتظار میرود که تعداددبستان ها و ودبیرستانهای تعطیل‌شده بالاتر از حد معمول باشد مگر آنکه جمعیت از سایر نقاط کشور به‌این منطقه مهاجرت کند. درانگلیای شرقی اوضاع تقریبا آرام بنظر میرسید و والدین میتوانند اطمینان‌خاطر داشته باشند که تعداد اندکی‌از مدارس تحت تاثیر کاهش‌میزان نوزادان قرار می‌گیرد.

چنین وضعی بویژه درلندن، منچستر وبیرمنگام نیز موجود است زیرا شهر لندن نیز دچار مشکلات ومسائل مشابهی‌است. امکان دارد مدرسه پدینگتن ، ساراسیدونزو راترفورد دربخش غربی لندن در یکدیگر ادغام شوندو مدرسه‌رابرت مونتفیور در شرق لندن که بجای ۱۵۰ نفر فقط ۴۰ نفر در آن ثبت نام کرده‌اند بسته شود.

چه خط مشی مقامات‌آموزشی قسمت مرکزی لندن حفظ اکثر مدارس موجود است.

ممکن است مدارس غیردولتی به تدریج اختصاص بکودکان خارجی داده شود.

دانشجوی ایرانی دانشگاه کالیفرنیامدال طلاگرفت

★فرید عسکری

★نمونه مدالی‌که دانشجوی ایرانی گرفته است

فرید عسکری دانشجوی رشته فیزیک مهندسی‌دانشگاه کالیفرنیا در «برکلی» به عنوان یک دانشجوی ممتاز از این دانشگاه مدال طلا گرفته است امروز در تهران به خبرنگار ما گفت : این مدال از این لحاظ بمن داده شده است که‌سعی و کوشش لازم را در تحصیل وتحقیق بکار بردم ودرکلاس ها غیبت نداشتم و دوره چهار ساله لیسانس را درسه‌سال گذراندم .

وی که بیست ساله است اظهار داشت که نمرات اودر کلاس از سایرین بیشتر بود او گفت تصمیم دارد بتحصیلات خود در امریکا ادامه دهد و دو ماه دیگر به آن کشور بازخواهد گشت .

بعقیده فرید یک دانشجو علاوه بر جلسات درس‌و شرکت در کلاس های مربوط میتواند با روزی ٤ ساعت درس خواندن و مطالعه در منزل یا کتابخانه موفق شود.

یك پدر می‌گوید :

آموزش و پرورش ما دچار ضعف اداری است

• باید درآموزش و پرورش یك‌انقلاب اداری انجام شود تا نسل‌آینده‌بتواند چرخهای مملکت را بخوبی بچرخاند.

ابوالقاسم حیدری:

دختر من که در دی‌ماه امسال ۱۸ ساله میشود ومیتواند به استخدام دولت درآید سال گذشته از دانشسرای مقدماتی تهران فارغ‌التحصیل شد.

تربیت معلم تهران بدون اینکه متوجه‌کم بودن سن او شود وی را جهت تدریس به ناحیه ۹ آموزش و پرورش معرفی‌کرد.

در اینجا هم مسئولان این اداره بدون توجه به سن او، پرایش ابلاغ آموزگاری صادر کردند و او را به یک دبستان‌معرفی کردند و مشغول تدریس شد.

او از اینکه معلم شده بود احساس فخر وغرور میکرد و همه دوستان و بستگان از ماجرا آگاه شده‌اند و ما نیز خود راآماده کرده بودیم که دخترمان ۳ ماه بعد ازشروع به کار اولین حقوقش را دریافت خواهد داشت که درست پس از سه ماه تدریس،به او اطلاع دادند که به علت کمی سن فعلا برکنار میشود تا اینکه سنش به ۱۸ سالگی تمام برسد. لازم به یادآوری است که‌دختر من تعهد خدمتبه آموزش‌و پرورش‌سپرده است و نمی‌تواند در جای دیگری‌استخدام شود.

بررسی وضعیت دختر من ضعف اداری دستگاه آموزش و پرورش را به خوبی نشان میدهد:

اولا چرا او را به ناحیه ۹ معرفی‌کردند، مگر پرونده او و کارنامه‌هایش و فتوکپی شناسنامه‌اش همه در اختیار تربیت معلم تهران نبود. باید به او میگفتند برود ودی ماه امسال مراجعه کند تا با برکنار شدن ، به غرورش لطمه نخورد و احساس‌شکست وسرخوردگی نکند ثانیا آموزش وپرورش ناحیه ۹ چرا متوجه این موضوع به این کم اهمیتی نشد و بدون مطالعه پرونده او و سوابقش ابلاغ آموزگاری وی را به دبستان معرفی کرد اینها همه نتیجه‌بی‌دقتی در آموزش و پرورش است من نمی‌دانم با این وضعیت سرنوشت آموزش وپرورش فرزندان ما که باید چرخهای اینده کشور بچرخانند چمخواهد شد ؟

آخرین نکته‌ای که می‌خواهم بگویم این است که چرا دستمزد سه ماه کار کرددختر مرا نداده‌اند. او ٦ ماه استکه برای‌دستمزد این سه ماه خدمت خود دوندگی میکند و هنوز حتی یک کلمه جواب مثبت به او نداده‌اند ومن به این نتیجه رسیده‌ام که در سازمان آموزش‌و پرورش باید یک انقلاب اداری کل انجام شود .

قوانین و آئین‌نامه‌های آموزش و پرورش فراموش‌شده‌اند!

اخیرا برای حل یك‌مسئله آموزشی به یك اداره آموزش و پرورش تهران مراجعه کردم و دراینجا متوجه شدم که‌بیشتر کارمندان قوانین و آئین نامه های آموزش و پرورش را فراموش کرده‌اند پس حرفم‌به جائی نرسید به‌اداره کل مربوط رفتم که یك دفتر ستادی است در آنجا هم وضع بر همین منوال بود . لذا از حل مسئله گذشتم ، ولی از آنجا که به وطنم علاقه دارم پیشنهاد می‌کنم مسئولان وزارت آموزش و پرورش قوانین و آئین نامه‌هائی که لغو نشده‌اند در مجموعه‌ای چاپ کنندو برای همه مدارس و کارمندان اداری آموزش و پرورش و حتی مدیران کل بفرستند.

من تصور میکنم که با بازنشسته شدن مقام‌های‌آموزش و پرورش که‌این مقررات را در ذهن داشتند این وضع پدید آمده است وآموزش‌وپرورش گرفتار نوعی خلاء شده است. البته این عقیده من است و ممکن است درست نباشد .

علی اکبر حدادی
«تلفنی»

راه حل مسئله مردودین متوسطه نظام قدیم

بسیاری از مردودین کلاس چهارم متوسطه نظام قدیم از بی‌تکلیفی خود به اطلاعات نامه نوشته‌اند یکی از نویسندگان محمود میرزا آقاجان نژاد از مراغه است.

در این زمینه‌نظر چندصاحب نظر فرهنگی را سئوال کردیم گفتند بهتر استبه جای‌برگزاری امتحانات یک نوبتی و امثال آن، ترتیبی برای انتقال این مردودین به دوره آموزش بزرگسالان داده شود .

لازم به یادآوریست که در موردمردودین‌سیکل اول‌متوسطه نظام قدیم این کار انجام شدو اصولا هدف از ایجاد دوره بزرگسالان حل همین مسئله‌بوده است.

درمحافل فرهنگی

اجتماع مدیران کل آموزش و پرورش در تهران

● از دیروز مدیران‌کل آموزش و پرورش سراسر کشور در تهران اجتماع کرده‌اند تادرباره اجرای طرح‌کارانه آخرین تصمیم را بگیرند.

این اجتماع که سه روز طول خواهدکشید در ساختمان آموزش و پرورش تهران واقع در خیابان تخت جمشیدبرگزار شده است و وزیرآموزش وپرورش در جلسات آن شرکت می‌جوید.

دراین اجتماع ضمنا سایر مسائل آموزش و پرورش مطرح است .

مسافرت وزیر و معاونان

● دکتر گنجی وزیر آموزش وپرورش بزودی برای‌یك اقامت دوهفته‌ای در آمریکا به‌این‌کشور خواهد رفت . این سفرحدود دو هفته دیگر آغاز خواهدشد. ۲ـ۳ معاون وزارت آموزش و پرورش نیز اینك در مسافرت هستند.

بازرسی از پروانه کلاس های تقویتی و زبان

● در پی افزایش تابلوهای تبلیغاتی آموزشگاه های تقویتی و کلاسهای زبان‌و امثال آن، با توجه به‌این که‌همه این کلاس‌ها باید، پروانه داشته باشند، بررسی در باره‌اجازه نامه های آنها آغاز شده‌است .

اجازه‌نامه آموزشگاه های آزاد هرسال باید تجدیدشود و به یك فرد فقط یك اجازه‌نامه داده میشود ونمی‌تواند با یك اجازه‌نامه شعبه هم‌دایر کند.

تجربه

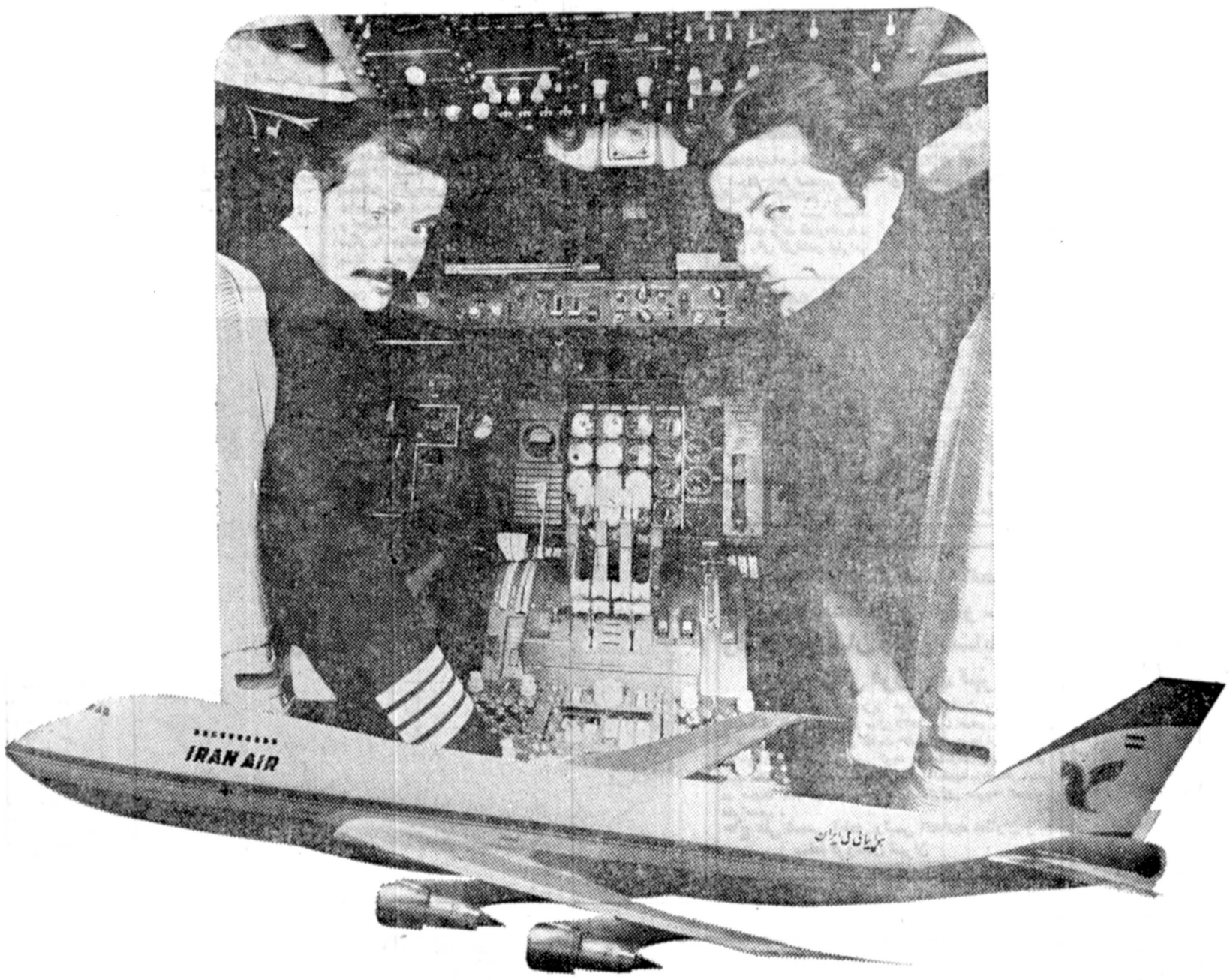

این حقیقتی از پرواز ماست.

هنگامیکه‌شما با "هما" سفرمیکنید ، مهمان پرشخصیت و مخصوص‌ما هستید. شما در هواپیماهای " هما " ، پا بدنیائی میگذارید که مملوازشور استقبال‌ازشما است ، در حالیکه‌میزبانی‌پرتجربه پذیرائی از شما را برعهده دارد. برای خدمت بشما ، امروز ۸۰۳۱ متخصص در زمین وآسمان آماده شده‌اندتا نهایت‌رفاه شما را فراهم آورند. متخصصانی که جزوبهترین‌های جهان هستند.

تجربه آنها ، تجربه میلیونها کیلومتر پرواز در هر سال بدور جهان است . تجربه‌ای که با حمل و انتقال میلیونها مسافر باقصی نقاط عالم در هر سال ، امروز باوج کفایت خود رسیده است تا شما با " هما " ، راحت ، آسوده و مطمئن پرواز کنید.

هواپیمائی ملی ایران . هما .

برای کسب اطلاعات بیشتر به آژانس مسافرتی خود و یا دفاتر هواپیمائی ملی ایران :

خیابان فردوسی و باخیابان شاهرضا مراجعه نمائید . تلفن رزرواسیون ۹۶۹۰۸۱ـ ۹۶۵۰۱۱ـ ۹۷۹۰۱۱

استقبال وسیع از الاخاء

الاخاء الایرانیة

افغانستان انقلاب ام ثورة؟

هل تكون الدوافع التي ادت الى انقلاب‌افغانستان ناشئة عن رغبة في الاصلاح على الصعيد الداخلي وتهيئة تكافؤ الفرص‌للمواطنين كافة دون قصرها على فئة معينة؟ ام ان تخطيطات استراتيجية استهدفت مكانالها في المنطقة فكان ما كان في افغانستان ؟ الكلمة الفصل التي تشكل فيصلا بين‌هذين التساؤلين ما اتت ساعتها بعد . فتصريحات السيد « نور محمد تره كي »الذي جمع بين رئاستي الجمهورية والوزارة على الرغم من قصره اسباب الانقلاب‌العسكري على شؤون داخلية لا ترسم صورة واضحة عن دوافعه ولا تقدم للمراقب نظاما متسلسلا في الرؤية المستقبلية للبلاد ..

نظر باینکه مجله الاخاء در دوره جدید شاهد تحولی عمیق ووسیع در شکل و محتوی خود بوده، و همه هفته میکوشدتا رپورتاژهای زنده سیاسی و فرهنگی وغیره تهیه ومنتشر نماید، مورد توجه بسیاری از محافل علمی و ادبی بویژه دانشگاهها و مطبوعات قرار گرفته است.

از آنجمله همه هفته ملاحظه میشود عده‌ای از نشریات عربی، بنقل و یا اقتباس از مجله الاخاء بانتشار مطالب میپردازندبویژه نوشته‌های سردبیر در سرآغاز مجله.

از جمله روزنامه (الوطن) یکی ازروزنامه های کثیرالانتشار کویت عین مقاله سردبیر در شماره (٥٣٤) ازالاخاء راجع به دگرگونیهای اخیر کشور افغانستان رامنتشر کرده است.

نیازمندیهای اطلاعات تلفنی آگهی می پذیرد

استخدام: ۳۰۳۷۰۲ـ ۳۱۱۲۱۹ — املاک و مستغلات: ۳۰ ـ ۳۱۱۲۲۹ — خرید و فروش: ۳۲۸۲۵۷ـ ۳۲۸۴۱۴ — خدمات: ۳۱۲۴۱۳ ـ ۳۱۱۲۲۷

شماره تلفنهای ضروری
اورژانس تهران ۱۲۳ — پلیس راه ۹۶۰۱۹۶
پلیس تهران ۱۱۰ — تصادفات ۳۳۳۳۳
هواشناسی ۶۴۳۲۳۲ — آتش نشانی ۶۴۴۴۴
سازمان رادیو و تلویزیون ۲۱۹۶۱
اطلاعات فرودگاه ۱۵ـ ۶۴۳۰۱۲
اطلاعات راه آهن ۵۳۰۹۹۳

گالری ارغوان
خرید وفروش لوازم منزل نوودست
دوم ساخت خارج تلفن ۲۴۰۵۴۴
خیابان سلطنت آباد فرمانیه خیابان میهن (جنب بلانتری ۲) خیابان نسترن خیابان خوش قدم نبش برستو پلاک ۱۶

مبل و دکوراسیون

تالار جنرال مبل
عرضه کننده زیباترین مبلمان استیل و مدرن ایتالیائی وایرانی انتهای وزراء نبش خیابان ۲۷ تلفن ۶۲۵۸۴۵

تعویض رویه مبل فوری تلفن ۶۶۲۸۹۷

فروش دست اول

ماشین تحریر برقی (۱۲تا۲) ۸۲۰۸۴۳

پیانو فروشی ۶۶۴۰۴۶

اکازیون
تعدادی رادیو پخش استریو ۳ موج چهار باندی ـ کاست بارتریج بقدرت ۱۰۰ وات با دو بلندگوی ۵۰ وات فقط ۱۶۵۰۰ ریال بفروش می رسد ،از ساعت ۹ صبح الی ۸ شب یکسره کاخ شمالی بالاتر از بلوار کوچه نعیم پلاک ۴۴ طبقه اول .

لباس های شیک آخرین مدل دست اول وهمچنین لباس های حاملگی با بهترین قیمت بفروش می رسد آدرس خیابان وزراء خیابان یازدهم شماره ۲۸ طبقه سوم تلفن ۶۲۲۹۱۷ از ساعت ۹ الی ۸ شب

سرویس اطاق خواب و مقداری اجناس منزل بفروش میرسد ژاله خیابان ایران کوچه رومی پلاک ۱۱۹ تلفن ۳۶۳۱۷۲

لباس های زنانه دست اول خارجی بفروش میرسد ۲۷۰۹۰۸

بعلت مسافرت فروش کلیه اثاثیه منزل مبل استیل ، فرش، یخچال تلویزیون ، تابلو ، عتیقه ، لباس و غیره بازدید ۴ شنبه چهاردهم تیر ماه ۵ شنبه ، جمعه و شنبه . یوسف آباد ـ خیابان مدبر ـ خیابان سی ویکم پلاک ۵۰ طبقه سوم ۹ صبح الی ۸ شب

خرید اثاثیه

فرش ایران نوین
فرشهای بقیمت رسیده شما رابرای صادرات گرانتر از همه می خرد ۶۵۳۱۹۵

قالی شما را منصفانه خریداریم تلفن ۳۴۹۳۴۰

فرش امید
بهترین خریدار فرش کهنه و نو ۳۳۷۷۰۲ و ۳۴۵۶۵۵

اتومبیل فروشی

پیکان

پیکان دولوکس اواخر ۳۶ نمره شیراز رنگ طوسی بدون واسطه بقیمت روز نقدا بفروش میرسد تلفن ۶۸۷۰۶۴ خسروی

پیکان دولوکس صفر کیلومتر تلفن ۳۶ـ ۶۲۸۱۳۱ روحی

پیکان ۵۲ دولوکس رنگ روشن با رادیو خیلی تمیز بدون واسطه ۸۴۹۴۱۸ طبقه دوم .

پیکان جوانان مدل ۵۴ بفروش میرسد تلفن ۲۲۰۷۳۸
آـ۱۶۲۶

پیکان دولوکس ۵۴ خیلی تمیز ۳۶۵۰۰ تومان ۳۹۳۹۷۵
آـ۱۶۲۴

پیکان دولوکس ۵۴ با رادیوپخش خیلی تمیز فروشی ۳۳۸۴۱۶

هیلمن
هیلمن ۵۴ کارکرد ۲۶ هزارکیلو متر ۲۸ هزار تومان ۹۷۱۳۹۷

ژیان
رنو ـپیکان ـ سوبارو ـتویوتا باوام بانکی ۳۰ ماهه و با وام آزاد ۹۲۱۹۳۱

ژیان مدل ۵۲ تمیز با پخش قیمت ۱۲۵۰۰ تومان تلفن ۹۲۰۰۹۴

رنو فروشی
رنو دودرب فروشی ۷۵۶۸۵۷ از ساعت ۹ الی ۱۳
آـ۱۶۹۲

فولکس
فولکس های استیشن کمپینگ وانت یک کابین و دو کابین ۷۹۰۵۰۸

فولکس ۱۶۰۰ مدل ۶۶ تمیز ۱۶ تومان تلفن ۲۶۲۷۳۸
آـ۱۷۳۷

فولکس گلف (رابیت) مدل ۷۶ رنگ آبی سفارشی بفروش میرسد تلفن ۲۲۲۳۴۰ و ۶۲۲۵۷۴
آـ۱۷۱۰

فولکس وانت مدل ۷۲ با موتور نو فروشی ۳۴۹۷۵۰

فولکس ۱۵۰۰ مدل ۶۴ موتور تازه تعمیر چهار حلقه لاستیک نو و دو حلقه یخ شکن بفروش می رسد . بعداز ظهر از ساعت ۱۵ تا ۱۹ تلفن ۳۲۸۲۳۶

فولکس ۱۵۰۰ مدل ۶۴ بقیمت مناسب بفروش میرسد تلفن ۶۲۳۲۶۱
آـ۱۷۹۰

آ اودی
آاودی ۷۷ آلبالوئی متالیک کارکرد ۲۶۰۰۰ تلفن ۹۳۷۳۰۵
آـ۱۷۶۱

آاودی ۱۰۰ ال ۷۷ مقطوع ۹۰ تومان و فیات ۷۶،۱۳۲ مقطوع ۵۸ تومان تلفن ۹۷۷۶۶۰
۱ـ۲ـآـ۱۸۲۲

آ اودی ۷۷ سبز انگوری متالیک رادیو پخش تمیز تلفن ۸۹۵۹۶۰
آـ۲۰۰۲

شورولت
شورولت ژاولین (جنرال موتورز) شکاری قهوه‌ای متالیک مدل ۷۲ فوق‌العاده تمیز ۲۷۷۶۹۰
آـ۱۷۷۰

شورلت‌نوا مدل C-5 کارکرد ۲۶۰۰ کیلو متر مسافت ۳۷ قیمت مقطوع ۱۰۲ هزار تومان ۷۸۰۷۶۷
آـ۱۷۱۸

ب.ام.و
ب . ام . و ۳۲۰ انگوری مدل ۷۷ سفارش امریکا نقد و اقساط فروش به علت مسافرت فوری تلفن ۷۵۵۱۷۴ ۸۲۹۰۶۱ـ۵ داخلی ۳۳۷

بی ام و ۵۱۸ مشکی دانشجوئی در وضعیت بسیار عالی مدل ۷۷ فروشی تلفن ۹۳۳۳۳۴ و ۲۹۵۷۳۴

ب‌ام و مدل ۷۰ ـ۱۶۰۰ اطاق ۲۰۰۲ آماده کار ۲۸۰۰۰ تومان ۹۶۵۷۶۳
آـ۱۶۰۲

بی‌ام‌و ۳۲۰ مدل ۷۶ سبز کاهوئی فروشی ۹۸۲۷۴۶
آـ۱۶۰۵

فیات
فیات کوپه ۱۲۴ مدل ۷۲ بفروش میرسد تلفن ۷۵۲۰۹۲ ویژه
آـ۱۶۰۴

پژو
پژو ۷۷ ال زرد لیموئی رادیوپخش تمیز ۸۹۵۹۶۰
آـ۲۰۰۱

پژو ۴۰۴ مدل ۶۷ بسیار تمیز فیروزه‌ای ۳۷۶۲۳۸

یکدستگاه پژو ۵۰۴ ال مدل ۷۲ بعلت مسافرت بفروش میرسد تلفن ۲۴۰۸۴۸ از ساعت ۱تا ۶ بعد از ظهر مراجعه فرمایند .

تویوتا
تویوتا کارینا ۷۸ در موقعیت استثنائی تلفن ۷۸۴۱۹۹

تویوتا کارینا مدل ۷۶ با رادیو پخش فابریک ۲۷۸۵۲۱
آـ۱۶۵۲

تویوتا کرونا مدل آخر ۷۶ رنک زرشگی ۲۷ هزار کیلومتر کارکرد تلفن ۸۴۰۷۵۴

آریا
آریاتمیز ۵۱ بفروش می رسد ۳۷۸۷۱۲

امجی ـسی مدل ۶۹
دارای اوردرایو سبز یشمی با سقف کوروکی بقیمت ۲۸۰۰۰ تومان فروشی با لوازم اضافی از ۷ عصر ببعد ۸۹۳۵۸۷

فورد
کامارو ۷۸ دانشجوئی
دنده‌ای . رنگ گلی . اطاق مشکی . رادیو تلفن صبهااز ۹ تا ۵ بعد از ظهر تلفن ۳۰۰۰۹ و بعد از ظهر ها ۷ـ۸ تلفن ۸۹۳۷۲۶

فورد کورتینا ۷۷ مشابه تانوس دانشجوئی با ۱۰ قلم لوازم اضافی بسیار تمیز ۸۵ تومان تلفن ۲۸۷۷۸۹ از ۸ صبح تا ۵
آـ۱۷۰۲

کامارو ۷۸ نمره نشده تلفن ۷۹۲۷۶۲

دوج
دوج کرنت مدل ۷۶ کولر فابریک سقف چرمی رنک طلائی متالیک ۲۷۲۲۷۸

بیوک
بیوک الکترا ۶۸ فوق‌العاده تمیز ۸۵۶۵۳۲ واهیک

بنز
مرسدس بنز ۲۳۰ اسمدل ۶۶ بسیار تمیز تلفن ۷۵۲۷۴۹
آـ۱۶۲۱

مرسدس بنز ۲۸۰ مدل ۱۹۷۳ بسیار تمیز باتجهیزات کامل و طاق بازشو برقی بفروش می رسد تلفن روزها ۸۳۳۱۹۴ شب ۲۷۲۴۱۸

۲ دستگاه بنز خاور مدل ۴۲ ۶۰۸ با اطاق‌های فلزی دربسته کارکرد ۲۴ هزار کیلومتر و ۳ هزار کیلو متر تلفن ۶۶۶۷۲۶ از ساعت ۹ صبح تا ۵ بعداز ظهر .

بنز ۷۰ خیلی سالم بااستریو و یخشکن مقطوع ۸۲ تومان ۷۶۲۸۷۸

بنز ۲۰۰ مدل ۷۲ فروشی ۶۵۱۶۵۲ از ساعت ۸ تا ۲ر۲ و از ۵ر۰ الی ۷

کادیلاک ۷۴ فلیت وود دانشجوئی زیبا ارزان ۳۹۲۵۳۹

هیجده دستگاه اتومبیل بفروش میرسد . برای کسب اطلاع بیشتر به دفتر نمایندگی سازمان ملل متحد ـ خیابان بندر پهلوی شماره ۱۲ مراجعه فرمائید .

فایر بیردترانس ام مدل ۷۵ رنگ سفید در وضع بسیار عالی شیشه رنگی گمرک و نمره شده آبادان دانشجوئی فقط ۶ ماهمانده با پخش کاستریج بفروش میرسد تلفن ۹۸۱۶۳۲

یکدستگاه اتومبیل لانچیا دودرب ۱۸۰۰ کوپه رنگ آبی متالیک مدل ۱۹۷۵ با کولر وپخش‌صوت ۵۰ هزار کیلو متر کارکرد در شرایط بسیار خوب بفروش میرسد طالبین در ساعات اداری با تلفن ۸۳۷۸۰۶ تماس حاصل فرمائید .

جیپ
جیپ جنگی ۱۹۵۵ رنگ مشکی با رادیو پخش بیواسطه فروشی ۶۸۳۹۴۱

جیپ آهو استیشن مدل آبان ۵۲ رنگ آبی فیروزه‌ای تودوزی مخمل کولر فابریک تلفن ۵۳۰۹۴۷

برای اتومبیل شما

کاروان
ده دستگاه کاروان (اطاق سیار) ارزان فروشی ۹۲۲۷۱۶ و ۹۳۷۴۷۵

تعطیلات با LATRA کاروان تلفن ۲۴۰۸۲۸

خرید اتومبیل
انواع اتومبیل از دم قسط خریداریم تلفن ۹۲۱۹۳۱
۲۷ـ۱ ۱ـ۱۷۴۳

فروشگاههای اتومبیل

نمایشگاه برادوی
کادیلاک . بیوك .شورلت ایران بی ام و ۵۱۸ . چروکی چیف. رنجرور. پژو ال . رنو . با وام بانکی ۳۰ ماهه و معاوضه تحویل فوری تلفن ۸۵۰۸۰۷

انواع اتومبیل های ایرانی و خارجی باوام بانکی ۳۰ ماهه باوام آزاد ۹۳۴۴۲۵

پیکان نقد و اقساط با وام بانکی تلفن ۶۴۱۹۵۶

انواع واقسام اتومبیل با وام بانکی تحویل فوری تلفن ۹۳۹۷۸۴

داتسون
انواع و اقسام اتومبیل های داتسون سواری ووانت نقد واقساط موجود : سیمتری نارمکملفن ۷۹۳۰۳۸ـ ۷۹۱۶۱۲
آـ۱۷۵۷

انواع اتومبیل رنو ـ تویوتا هیلمن با وام بانکی ۳۰ ماهه ـ چاقری ۶۴۳۴۴۵

رنو نقد واقساط
(تعمیرگاه مجاز شماره ۱)
تلفن ۷۸۲۵۴۵

تویوتا ۷۸ ـ رنو ـپیکان جیپ نیسان پاترول دو دیفرانسیال ۷ نفره و ۹ نفره با وام بانکی ۳۰ ماهه تلفن ۷۵۰۴۵۱

داتسون
خیابان قدیم شمیران نرسیده به پل رومی تلفن ۲۶۲۱۷۰ ۲۶۴۳۷۰ ـ۲۶۶۴۰۱

پیکان دولوکس
با ۲۵ هزارتومان پیش قسط وبقیه ۳۰ ماهه با وام بانکی: ۸۵۵۱۷۷

لانسر
اتومبیل استثنائی ۱۹۷۸ زیبا . محکم . سریع
نماینده فروش در ایران
شرکت پلام
کوروش کبیر نبش شهناز ۵
۷۵۳۹۵۸ و ۷۵۵۰۸۴
نماینده انحصاری شرکت اتوتهران

شرکت جهان تویا تقدیم میکند
انواع اتومبیل های
تویوتا
هاردتاپ ـ لندکروز رو استیشن
باشرایط سهل حتی بدون پیش قسط اماده تحویل
تلفن فروش :
۵۴۹۲۶۳ و ۵۴۶۸۶۴
تلفن خرمشهر ۲۱۵۵ و ۵۹۴۹

شرکت جهان تویا تقدیم میکند
انواع اتومبیلهای
تویوتا
وانت (های .اس) مسقف وبدون سقف برای حمل مواد غذائی ، پخش فر آوردههای شرکتهای تولیدی
تحویل فوری با شرایط سهل
حتی بدون پیش قسط
تلفن فروش :
۵۴۹۲۶۳ و ۵۴۶۸۶۴
تلفن خرمشهر ۲۱۵۵ و ۵۹۴۹

جیپ آرو
قابل توجه وزارت‌خانه‌ها بخش های خصوصی موسسات کشاورزی و دامپروری
جیپ آرو
بامشخصات فنی زیر:
۴ سیلندر ۲ دفرنسیال سقف فلزی فول‌پلاتین با شرایط سهل حتی بدون پیش قسط تحویل فوری عرضه می‌گردد
تلفن فروش تهران ۵۴۹۲۶۳ و ۵۴۶۸۶۴ خرمشهر ۲۱۵۵ و ۵۹۴۹

تویوتا
دوج گالانت دوج لانسر
با وام بانکی ۳۰ ماهه تلفن ۶۶۱۳۴۰

اتومبیل کرایه

تاکسی سرویس هیلتون ونك
با ماشین های اخرین مدل در ۲۴ ساعت در خدمت‌شماست سن‌های ۶۸۶۹۰۰ ـ ۶۸۱۰۵۹

تکنوترافیك تاکسی
سرویس شبانه‌روزی
۲۳۲۰۴۷ ـ ۲۳۵۷۸۰

ماشین آلات

اجاره دهنده بیل های مکانیکی در سراسر ایران ۹۳۹۷۵۱

انواع تانکر آب و گازوئیل با قیمت مناسب آماده تحویل ۷۹۳۱۹۰

دیزل ژنراتور
چند دستگاه دیزل ژنراتور، مستعمل آلمانی بقدرت های ۵۰۰ الی ۱۰۰۰ اسب درحال کار برای فروش موجود است از طالبین تقاضا می شود برای اطلاع بیشتر با تلفن های ۲ـ۶۴۹۲۶۱ یا ۶۴۴۹۵۸ (آقای جواداقبال) تماس حاصل نمایند.

بارکش شهری

گیتی بار
بارکش شهر وشهرستان
حمل بار واثاثیه منزل
۹۶۳۸۷۲
۹۵۶۴۰۵

شوش بار
حمل بار واثاثیه منزل با بسته بندی درشهر وشهرستان
۳۶۱۱۱۱
۳۶۱۱۱۲
۳۶۱۱۱۳
۳۶۱۱۱۴
بیمه ازمبداء تامقصد

جرثقیل کرایه

جرثقیل جاسب
۵۵۴۰۲۶-۵۵۴۰۲۷
۵۵۴۰۲۸-۵۵۴۰۲۹

جرثقیل ثابت ۱۵ تن قدرت. بارکشی آماده برای فروش تلفن ۳۰۳۳۲۳

آنتن تلویزیون

نصب آنتن رنگی ۷۳۷۳۵۰

نصب آنتن رنگی ۷۳۰۰۲۹

تعمیر تلویزیون

تعمیرا انواع تلویزیون رنگی سیاه و سفید در منزل تلفن ۶۴۶۲۷۷

تلویزیون شمافوری در منزل تعمیر میشود ۲۷۴۷۷۰

تعمیر انواع تلویزیون و نصب آنتن ۹۵۱۶۱۴

تعمیرگاه مجاز شاوب لورنس و گروندیک ویژه رنگی و سیاه و سفید نصب آنتن رنگی ۸۲۴۴۳۳

تزئینات و دکوراسیون

سازمان تزئینات کریمی
موکت ، کاغذ دیواری ، پرده، سقف پوش ، کفپوش ، نقاشی بقیمت تجارتی نقد و اقساط ۷۳۵۳۶۰

نقد واقساط
با یک تلفن منزل و محل کار خود را تزئین نمائید
۳۱۴۸۳۹

موکت کاغذ دیواری و نقاشی تلفن ۸۵۹۶۴۹

شرکت تزئیناتی شب نور
عرضه کننده بهترین انواع کاغذ دیواری ، موکت ، پارکت ، پرده پرسیانا وکلیه تزئینات دکوراسیون و نقاشی ساختمان مجددا افتتاح شد. آدرس خیابان تهران نو مقابل استخر آریا تلفن های ۷۹۴۱۷۴ و ۷۹۵۱۵۹ و ۷۹۳۹۰۳ و ۷۹۸۱۶۶

دکور المپیک ارزان سریع
کاغذ دیواری ـ موکت ـ کفپوش ـ پرده‌کرکره ـ نقاشی ساختمان وغیرو تلفن ۹۲۹۷۸۵

نقاشی پرده کرکره کاغذ موکت تلفن ۶۶۸۹۵۰

نقاشی ساختمان
نصب کاغذ دیواری موکت فوری ۸۵۷۵۴۹

کاغذ دیواری ، کرکره موکت بقیمت تجارتی ۹۲۵۴۱۹

موکت نمدی بلژیکی با نصب متری ۲۲ تومان تلفن ۷۹۷۴۹۰

موسسه حاتم
مقاطعه و تعمیرات ـ ساختمان تزئینات ، کوکت ، کاغذ دیواری و نقاشی ۷۳۶۶۵۵

خدمات تزئینی آناهیتا
موکت کاغذ دیواری‌پرده‌کرکره. سقف پوش کف پوش نقاشی ساختمان در اسرع وقت تلفن ۳۱۵۲۶۲

برای ساختمان شما

اسفالت بام کوچه حیاط محوطه سیمانکاری تلفن ۳۳۳۶۵۶

آسفالت
قیرگونی با تضمین ۷۵۳۹۶۷

شرکت آلوپو لانتکو
سازنده انواع درب و پنجره آلومینیومی ۳۱۳۳۰۶

رابیتز تلفن ۷۶۱۲۸۱

فروش و نصب انواع سقف های کاذب درسطح کشور ۷۶۱۲۸۰

پوکه
جهت شیب بندی سقف و بتون سبک هر متر مکعب ۲۵۰۰ ریال
۶۶۷۵۳۷ـ ۶۴۴۳۱۷

موسسه حاتم
اسفالت کاری ساختمان ۷۳۶۶۵۵

مقاطعه کاری
نقشه‌کشی‌تعمیرات و نماسازی ساختمان باکلیه مصالح
۷۵۳۳۹۰

چکه سقف
ایزولاسیون پشت‌بام بدون کندن عایق قبلی باتضمین شرکت ایزومر ۷۵۰۶۳۴

نقاشی‌مدرن‌ساختمان ۸۴۸۰۹۹

رولپلاك سنك نصب فوری ۶۶۸۶۷۹

ایزولاسیون پشت بام با
ایزوگام
انواع پشم شیشه ۹۵۵۷۸۱

ورق موج‌دار ۷۶۱۲۸۱

اکوستیك تلفن ۷۶۱۲۸۰

آردواز تلفن ۷۶۱۲۸۰

پشم شیشه و نصب ایزوگام
نماینده در اصفهان شرکت هیدروتکنیك خیابان پهلوی بین پل فلزی و پل شیری شماره ۱۲۲۰ـ ۱۲۰ تلفن ۳۸۵۱۱ ۳۱۷۹۱

نقاشی‌ساختمان ۹۲۶۳۳۶

گروه صنعتی رهنمون
کابل‌کشی سه‌فاز نصب تابلو های سه‌فاز وسیم کشی ساختمان تلفن ۵۵۸۶۱۷

ایزولاسیون پشت‌بام با
ایزوگام
انواع پشم شیشه تحویل فوری
شرکت باماپاد ۶۲۶۰۱۴
شعبه مشهد تلفن ۴۹۸۷۶

از تولید بمصرف
سرویس آشپزخانه با نصبدر انواع طرح ونوع آلپینا ۶ـ۶۶۶۹۵۲

سیم کشی ساختمان و تعمیرات برقی ۸۵۳۴۸۳
۱ـ۳ آـ۱۶۴۹

سنك مرمر کردستان
باندازه های استاندارد برای فرش سالن نهارخوری هال راهرو سرویس ها با قیمت متر مربع ۱۳۰۰ ریال به بالاموجود بفروش‌میرسد ضمنا سفارشات برای کار های تزئینی‌ازنوع سنگ‌مرمر پذیرفته میشود .

سنگبری ایران مرمر ۲ـ۵۹۱۴۷۱
آـ۱۶۵۲

گروه مهندسی برق
آماده برای‌اجرای تاسیسات برق ساختمانها و نصب و کنترل کلیه دستگاههای الکتریکی تلفن ۶۵۲۴۳۶
آـ۴۲۸۹

نوسازی و تعمیرات و نقاشی ساختمان تلفن ۶۶۶۶۱۳

متال آلومین
درب و پنجره فوری آلومینیومی فوری ۵۶۱۴۰۸

نمای ضد رطوبت
سوتکس
ناروش جدید و سیمانکاری‌زیر دراسرع وقت ۹۲۸۷۹۴

سمپاشی شهریور
منازل باغات بارحابجات ۷۳۸۳۲۲

نوسازی و تعمیرات ساختمان شرکت آرتاج ۶۶۵۲۷۰

نقاشی ساختمان می پذیریم ۷۵۴۴۹۳ ـ ۷۶۴۴۳۹

سقف‌حیاط‌خلوت
سایبان اتومبیل
۸۴۴۳۷۰

داربست پلیت ۷۳۶۰۱۹ نصب‌فوری‌داربست‌فلزی

اف ـ اف
و کلیه کار های برقی ساختمان‌فوری ۸۹۹۰۴۱ و ۸۹۹۹۵۸

داربست فلزی فردوس نصب فوری ۷۳۴۲۱۸

آسفالت پشت بام‌وکوچه وقیرگونی فوری ۹۶۲۲۵۳

فروش و نصب داربست ۸۵۶۲۵۴

سیمان
تلفن ۹۳۳۶۵۰

نقاشی ساختمان مدرن فوری تلفن ۷۳۲۱۵۹

استخر
ساخت و نصب ـ تعمیر وسرویس تلفن ۸۹۹۰۴۱ و ۸۹۹۹۵۸

سیمانکاری‌نما سازی‌رولپلاک سنگ ۶۶۸۶۷۹

انباری
قابل نصب روی بام منازل ۷۵۶۱۷۱

درب‌وپنجره آلومینیومی و توری و کلیه مصالح ساختمانی آسفالت و نقاشی ۸۹۵۷۳۳

ایزوگام
نمایندگان رسمی شرکت پشم شیشه ایران در تهران
سازمان بنیاد ۶۶۷۵۶۸ ـ۶۶۲۹۳۲ـ ۶۴۶۲۱۱ ـ۶۶۴۳۹۰ ـ۶۴۷۱۵۱
★★★
باماپاد ۶۲۶۰۱۴ شعبه مشهد ۴۹۸۷۶
★★★
اینسوله ۹۲۱۶۸۴ـ ۹۲۸۵۳۷
★★★
ایران ایزول ۶۶۷۵۳۷ ـ۶۴۸۵۲۱ ـ۶۴۴۳۱۷
★★★
نمایندگی تبریز شرکت ایناد ۳۸۱۰۷
ایزوورك ۲۲۸۵۰۴

فیرو گونی واسفالت
باتضمین ۷۳۸۴۵۵ـ۷۳۰۱۰۸

داربست فلزی ایرانشهر ۸۲۶۳۴۸

شستشوی مبل و فرش

سرویس‌شهریور
بزرگترین خشکشوئی مبلمان موکت ، فرش ، پرده وتعمیر پرده‌کرکره
۷۳۸۲۲۲

خشکشوئی موکت
مبل ـ شبانه روزی ۷۸۱۷۱۳

قالیشوئی شربت‌اوغلی شستشو بااصول‌مذهبی ۹۲۶۱۸۹ ـ ۶۲۶۱۴۶

خشکشوئی ایران‌کلینز
خشکشوئی موکت ، مبل ، کفشوئی مکالئوم ، موزائیک واکس زنی تزئینات و نظافت کلی ساختمان پارکت ۸۴۳۷۴۹

قالیشوئی تهران
تحویل در ۲۴ ساعت
۵۵۰۰۹۸

شستشوی‌موکت‌ومبلمان و پرده در اسرع وقت تلفن ۶۸۵۲۵۹

قالیشوئی تهران
تحویل در ۴۸ ساعت
۵۵۱۶۵۶

قالیشوئی بیوك
بسرپرستی داریوش
رفوگری‌و رنگ برداری‌پذیرفته می شود تلفن ۵۵۱۳۶۰ و ۹۷۷۱۱۸

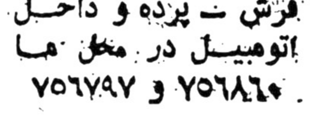

کلین سرویس دلیجان‌نو خشکشوئی مبلمان‌ـ موکت فرش ـ پرده و داخل اتومبیل در محل ها ۷۵۶۸۶۰ و ۷۵۶۷۹۷

خشکشوئی موکت
متره تومان مبلمان یکدست ۱۰۰ تومان تشک اتومبیل‌ـ پرده و نظافت کلی ساختمان
ـ ۶۴۶۸۷۷
۶۴۸۲۹۱

قالی‌شوئی وطن
۵۵۱۶۷۰

کلین سرویس پاکزا
خشکشوئی فرش مبل موکت وکلیه کفپوش ها با آخرین تکنیک تمیزتو وارزانتو تلفن ۸۵۲۹۹۵

قالیشوئی زمرد
قالیهای شمارا طبق قوانین اسلامی شسته‌و سریعتر تحویل میدهد ۹۲۱۷۷۴

رفوگری فرش نعمت ۳۱۰۳۷۵

قابل توجه بیمارستانها وهتل‌ها
کارخانه خشکشوئی و سفید شوئی امبریال با دستگاه های‌مجهز سفارشات کلی و جزیی میپذیرد ۷۹۵۶۰۹ و ۸۹۸۸۱۵
آـ۱۷۳۴

بهمن سرویس
بزرگترین خشکشوئی مبلمان فرش موکت‌پرده وتعمیر پرده کرکره
۸۵۶۵۱۰

قالیشوئی‌برف ۵۹۱۱۶۳ و ۵۹۳۳۰۷

دوراکلین‌سرویس آمریکا
خشکشوئی مبلمان ، موکت ، فرش و تشک اتومبیل در محل و منظم بوسیله آخرین تکنیک متداول در آمریکا
گزارش تلفن‌ها ۸۴۵۶۸۳
۸۴۸۳۹۵-۸۴۸۳۹۶

لوله کشی گاز

لوله‌کشی گاز باضمانت ۵ساله
باتایید شرکت ملی گاز
خانگی، تجاری ،صنعتی
شرکت ایران کافل
۸۳۴۵۲۸ و ۸۳۰۸۵۰

لوله‌کشی گاز با تائید ۹۲۹۸۲۸

لوله‌کشی گاز
با تائید شرکت ملی گاز شوفاژ و تهویه و برق‌شرکت مهندسی و ایس‌هایت تلفن ۸۵۳۷۴۵

لوله‌کشی گاز با تائید شوفاژ ـ تهویه برق شرکت جتیسکو ۲۲۷۸۷۸

لوله‌کشی‌گاز
با تائید شرکت ملی گاز
شرکت‌مهندسی‌تابریز
۸۳۰۵۸۱-۸۴۵۳۹۸

لوله‌کشی گاز
باتایید شرکت ملی گاز ایران
شئرکت‌پدیك ۸۳۵۸۵۶

لوله‌کشی گاز با تائید شرکت ملی گاز
۹۳۵۷۶۱

تعمیر و سرویس شوفاژ

نصب‌شوفاژ و تهویه مطبوع و آب رسانی شرکت مکرول ۸۲۲۷۸۸

نصب و نگهداری فوری شوفاژ ،تهویه ، برق ، ۸۹۴۱۵۱ و ۸۹۱۷۴۸

شرکت ان ـ آ ـ ام طرح اجراء تعمیرات ، نگهداری سالیانه برق مکانیك تهویه مطبوع با متخصصین‌ایرانی و خارجی ۶۸۴۹۱۹
آـ۱۱۷۱۷

نیازمندیهای اطلاعات تلفنی آگهی می‌پذیرد

استخدام: ۳۱۱۲۱۹ـ۳۰۳۷۰۲ — املاک و مستغلات: ۳۰ - ۳۱۱۲۲۹ — خرید و فروش: ۳۲۸۴۱۴ـ۳۲۸۲۵۷ — خدمات: ۳۱۱۲۲۷ - ۳۱۲۴۱۳

طرح ، اجرا نگهداری تهویه مطبوع ، حرارت مرکزی و شوفاژ ۲۴۲۰۰۸

نصب سرویس نگهداری شوفاژ ۲۶۲۶۹۸

شرکت مهندسی ژیسکار
با مهندسین و تکنسین های مسلطوبا تجربه آماده سرویس نصبتهویه مطبوع و شوفاژ و نگهداری و راه اندازی و در تهـران و شهرستانهامیباشد ۶۵۴۷۷۰ـ ۶۵۴۹۶۰ ـ ۶۳۰۹۱۶

نصبولوله‌کشی شوفاژ تهویه ـ آبرسانی ـگاز شرکت تاوسا۷۹۴۶۹۴

مصرف کننده محترم مصنوعات شرکت صنعتی جنرال
خواهشمند است جهت نصب و سرویس و تعمیرات مصنوعات شرکت صنعتی جنرال (کولر ـ یخچال وآب‌گرم کن)با تلفن‌های۹۵۷۷۹۴ و۹۵۸۲۵۲و۴ـ۹۶۳۹۷۲ تماس حاصل فرمائید . آ ـ ۱۵۸۰

شوفاژ باقساط ۱۲ماهه ۶۳۷۴۷۴

نصب ـ سرویس ـ نگهداری شوفاژ ـبرق ـ تهویه ـ کولر **الکترا ۹۵۳۷۸۸**

شرکت تاسیساتی بی‌بی‌یان با۲۰ سال تجربه تهیه ونصب موتورخانه (شوفاژ) در مدت ۲۰روز تعمیر شوفاژ و تهویه مطبوع (چیلر) شبانه روزی ۷۹۷۱۲۹

تعمیر و سرویس کولر

نصب و سرویس کولر استخر ، شوفاژ ، برق و تهویه تعمیر و نگهداری

نصب و سرویس کولر ۷۶۳۴۷۲

نصب کولر و آنتن۲۶۳۴۷۹ آ ـ۱۶۲۲

هامدشور ۹۲۱۰۰۹

نصب و سرویس‌کولر تلفن ۷۶۱۶۰۱

کولر شوفاژ برق لوله کشی و آبگرمکن . ۷۵۲۶۶۶

تعمیر کولر و آبگرمکن تلفن ۳۵۰۷۲۷ و ۷۶۶۸۸۶ و ۳۶۰۲۲۰

نصب و سرویس کولر نارمك ۷۳۶۷۱۸

تعمیر انواع ماشین‌لباس شوئی ۷۶۴۰۳۰

نصب و سرویس کولر ۸۵۳۹۵۹

سرویس کولر فوری ۳۵۴۵۴۴

سرویس کولر و شوفاژ در اسرع‌وقت۶۶۳۷۶۲

نصبو سرویس و کانال‌کشی در جنوب تهران ۵۵۰۲۹۱

نصب سرویس کولر شمیرانات تلفن ۲۶۲۶۹۸

نصب و سرویس کولرو شوفاژ ـ رحمانی ۷۶۱۴۴۹

راهنمای سرویس ارتک [...] ۹۶۲۰۳۵

تعمیر یخچال

تعمیر یخچال فریزر سید حسین ۲۴۲۴۳۸

تعمیر انواع یخچال و فریزر تلفن ۲۴۲۳۶۶ ۱ـ۲۰ آ ـ۱۶۱۹

تعمیر انواع یخچال و اجاق‌گاز تلفن ۲۴۷۳۵۸

تعمیر بخاری و آبگرمکن

تعمیر انواع ابگرمکن و کولر ۷۶۷۴۷۳

لوله بازکنی

خدمات پایون **لوله‌بازکنی** تخلیه چاه
ترکیدگی لوله وترمیم لوله‌کشی و بنائی آنها بدون تعطیل ۵۴۳۴۷۳

تشخیص ترکیدگی لوله ۷۳۶۷۱۸

لوله بازکنی فوری ۷۶۳۴۷۲

تخلیه‌چاه لوله بازکنی تلفن ۵۶۶۹۸۷

لوله‌بازکنی و تشخیص‌ترکیدگی تلفن ۲۶۲۶۹۸

تشخیص‌ترکیدگی لوله بادستگاه الکترونیکو لوله بازکنی‌فوری ۹۵۰۷۴۲

لوله بازکنی وترکیدگی ۹۶۷۲۵۲

تشخیص ترکیدگی
لوله بادستگاه الکترونیکی و لوله‌بازکنیو لوله‌کشی وترمیم ۶۵۹۰۴۷ و ۹۲۰۱۷۵

تشخیص‌ترکیدگی لوله و لوله بازکنی‌سرویس کولر۹۵۰۷۴۲

لوله بازکنی فوری ۷۶۰۶۲۷

تشخیص‌ترکیدگی‌لوله بادستگاه الکترونیکی و تعمیر لوله‌کشی ولوله بازکنی‌وبنائی سیم‌کشی ساختمان کلی و جزئی نصب افاف ۸۵۳۸۹۴

تخلیه چاه تهران وشهرستان متری ۳۰ تومان ۹۶۹۵۱۳

تشخیص ترکیدگی با دستگاهو ترمیم و بنائی و لوله بازکنی فوری ۳۴۱۵۹۲ تلفن ۶۴۷۵۳۰

لوله‌بازکنی و تشخیص ترکیدگی شمیران ۲۶۳۵۴۶

امداد سرویس تشخیص ترکیدگی
لوله بادستگاه الکترونیکی و ترمیمو ولوله‌کشی ولوله‌بازکنی وبنائی بامصالح شبانه روزی ۹۳۱۴۱۴ و ۹۲۱۶۹۷

نشت‌یابی رامتین الکترونیک و ترمیم بلافاصله تشخیص ترکیدگی با دستگاه ۶۳۷۱۲۶

لوله‌بازکنی فوری ۸۵۳۹۵۹

لوله‌بازکنی شبانه روزی ۷۶۳۴۷۲

تشخیص ترکیدگی ، ترمیم و بنائی ، تعمیر لوله‌کشی ولوله بازکنی فوری ۲۳۵۵۳۴

لوله‌بازکنی فوری فوری ۶۳۶۳۷۹

تخلیه چاه

ارزانترین تخلیه براش چاه ولوله بازکنی تلفن ۶۴۸۵۵۲

تخلیه چاه فوری ۷۶۲۰۱۰

تخلیه‌چاه ولوله بازکنی تلفن ۳۵۰۷۲۷ و ۷۶۶۸۸۶ و ۳۶۰۲۲۰

موسسه فنی دل آرام **تخلیه‌چاه ولوله بازکنی ۳۵۰۷۲۷ ۷۶۶۸۸۶ ۳۶۰۲۲۰**

شرکت فنی آبشار تخلیه و حفر چاه باپمپ های مخصوص لجن‌کش ۶۸۷۹۲۸

امداد سرویس تخلیه‌چاه
تخلیه هر نوع چاه وسپتیک ولجن باهر غلظت باتانکر های متعدد و برق سهفاز و موتور های مخصوص لجن کش و لایروبی با دستگاه مخصوص وانحصاری بدون دخالت‌دست شبانه روزی فوری
۹۳۱۴۱۴
۹۲۲۰۵۸
۹۲۱۶۹۷
۶۲۱۴۷۵

تخلیه و حفر
هر نوع چاه و لوله بازکنی فوری و تعمیر ولجن کشی ولایروبی‌چاه بادستگاه موتور و ۲۰٪ تخفیف ازتمام شرکتها ایران تخلیه : ۹۳۵۲۸۶

تخلیه‌چاه ۹۲۰۱۷۵ و ۶۵۹۰۴۷

تخلیه چاه تهران وشهرستان ۹۵۱۱۵۲ و ۹۶۰۳۶۹ ۱ـ۱۸۱۹

تخلیه چاه و لوله بازکنی ۷۶۶۷۳۳

شرکت تخلیه اس. اف هرمتر ۲۰تومان تلفن۵۴۴۸۶۸ ۵۴۴۷۹۲ ۱ـ۱۷۴۶

آگهیهای گوناگون

مژده مژده کارخانه یخسازی سلیمان اسدالهی واقع در خیابان قلعه‌مرغی‌خیابان زیاران‌مورد بهره برداری قرارگرفته و برای توزیع آماده است‌تلفن ۶۴۶۶۷۷ از ساعت ۲ الی ۴ بعد از ظهر .

مرکزپخش فروش شیروانی های ایرانیت و پلاستیک فایبر گلاس و آهنی بانصب و بدون نصب تلفن۷۵۴۶۹۵

فروشگاه لوازم خانگی یلدا در گوهردشت نبش خیابان دهم افتتاح شد.

پارچه برای سفارش دوخت پذیرفته میشود از ساعت ۹ الی ۷ بعداز ظهر تلفن ۲۹۵۹۵۰ آ ـ۱۵۸۵

BW **پارکت**
فرش چوبیBW ایـران بساختمان شماجلوه خاصی می بخشد . روی پارکت آتش سیگار ،جوهر، اسید و سایر مواد شیمیائی اثر ندارد.

MISCHLER **میشلـر**
سرماگرما و نور از کرکره چوبی‌میشلرعبورنمیکند . پرده چوبی میشلر درعین زیبائی در مقابلسرقت‌مقاوم بوده وبصورت‌حفاظ قفل خواهد شد .
شرکت‌ساختمانهای‌کشوری
نمایشگاه پارکت وپرده‌کرکره میشلر خیابان شاهرضاکوچه فتوحی تلفن های‌ـ ۸۲۴۸۷۰
۸۲۹۵۹۶ـ۸۲۹۳۹۰ـ۸۲۴۳۰۷

قابل‌توجه مسافرین‌لندن **هتل ایرانی امپریس** واقع در بهترین نقطه لندن‌دارای‌خدمات‌پزشکی فرهنگی ترجمه ، خرید. رزرو اطاق ۲۲۹۹۱۵۶ـ ۰۰۴۴۱

ترجمه و مکاتبات

دارالترجمه حسن پور کلیه امور ترجمه و اوراق رسمی و غیر رسمی شما را دراسرع وقت انجام مـی دهد شاه چهارراه امیر اکرم تلفن ۶۶۱۱۹۳

پذیرش تحصیلی از فیلیپین و انگلستان (۴۸ ساعته) تلفن ۶۴۶۶۳۵

گمشده

یک فقره دسته چک ۲۵برگی از شماره ۲۵۹۶۵۱ الـی ۲۵۹۶۷۵ ـ از حساب شماره ۷۱۳۹۱ بـانـک مـلی شعبه وزارت نیرو به نام فیروزنیا مفقود شده که از درجـه اعتبار ساقط است . آ ـ۱۵۶۱

چک شماره ۸۰۹۹۱۷ بدون تاریخ بمبلغ ۱۸۵۰۰۰ ریـال بانک صادرات شعبه شهرام نیردوقلو بنامحسن رهادست جاری شماره۱۲۲۷ از درجه اعتبار ساقط است .

دوفقره چکبه شماره‌های ۴۲۳۷۷۴ و ۴۲۳۷۷۵ بانک تعاون توزیع شعبه آذری‌که اولی بمبلغ ۲۵ هزار ریالو دومی بمبلغ ۲۰ هزار ریال بنام علی فدائی‌مفقود شده‌از درجه اعتبار ساقط است . آ ـ۱۵۸۲

چک شماره ۶۶۸۰۲۸ بانک تهران شعبه سید خـنـدان بمبلغ ۶۰۰۰۰۰ ریال جاری ۶۹۶ در وجه آقای دکتـر مرعشی مفقود گردیده و از درجه اعتبار ساقط است . آ ـ۱۶۲۸

چک شماره ۳۴۰۸۳۶سر رسید ۱۵ر۵ر۳۷ بانک بیمه شعبه خیام در وجه حامل مفقود شدهو از درجه‌اعتبار ساقط است . احمد عابدی آ ـ۴۲۷۹

آپارتمان فروشی

اکازیون اکازیون شخصی سازبهترین محل گیشا آپارتمان ۳ اطاق خوابه با انباری وتجهیزات کامل نصف نقد نصف با بهره بانکی ۵ ساله تلفن۶۳۶۳۴۹ ۱ـ۵ آ ـ۱۹۰۰

شمال میرداماد۲ خوابه ۱۲۵ متر ۱۰۰ متر حـیاط ۱۵ متر پارکینگ ۸۵۳۷۳۶ ۱ـ۳ ا ـ۱۶۳۶

آپارتمان مسکونی و محل کار از۳۵۰۰ تومان ببالا در شمال شهر موجود است ۶۲۷۳۹۴ـ ۶۲۳۷۴۶ و ۶۲۴۷۳۱

شمال خیابان دولـت یکدستگاه آپارتمان دو اطاق خوابه مساحت مـفید ۱۴۰ متر موکت شوفاژ کـولر پارکینگ انباری و تلفن بـا ۳۴۰۰۰۰ تومان وام بانکی بقیمت ۷۲۰۰۰۰ تومان تلفن ۸۹۲۴۳۰ ازساعت ۹ الی ۱۷ آ ـ۱۶۲۰

یك فروش استثنائی
چند دستگاه آپارتمان ، بسیار مناسب برای‌محل کار و سکونت ، صد در صد مهندسی سازباکلیه تجهیزات و وام شخصی بفروش میرسد چهارراه پهلوی شاهرضاـخیابان صبای جنوبی ـ روبروی بیمارستان مدائن شماره ۴۴ بازدید ۸ صبح تا ۹ شب یکسره .

آپارتمان مهندسی ساز وکس در شمال شهر بقیمت اکازیون‌موجو داست۶۲۷۳۹۴ و ۶۲۳۷۴۶ـ ۶۲۴۷۳۱

تهیه مسکن لایف ویلا و آپارتمان شما را فورا بفروش میرساند ۲۲۸۱۲۸

یك دستگاه آپارتمان در میرداماد با پروانه فتـو کپی بعلت‌مسافرت‌فوری بفروش میرسد تلفـن ۲۲۹۹۲۶

خیابان ایوبی اول اتوبان
چند دستگاه آپارتمان دو اطاق خوابه نوساز بـا شوفاژ و پارکینك بـه فروش میرسد تلفن ۹۲۸۰۸۲ و۹۳۲۴۳۴

اکازیون صد در صد فقط یك دستگاه‌آپارتمان ۳ اطاق خوابه لوکس با ۵۰۰هزار تومان‌وام‌بانکی ۱۵ ساله در انتهای‌فرح شمالی بفروش می‌رسد تلفن ۲۳۹۹۷۳

محل کار یا سکونت ساختمـان دارای ۵ آپارتمان ۴ اطاقه چهار خط تلفن شوفاژ ، کولر، پارکینك پهلوی‌محمودیه خیابان پیراسته‌پلاك۱۲۶ تلفن ۲۹۱۱۵۹

آپارتمان شخصی ساز تك واحدی بفروش می رسد آدرس خیابان اردی بهشت شمالی کوچه‌مینا پلاك ۳۵

فرح جنوبی‌۱و ۲خوابه‌مهندسی سازباشوفاژ پارکینگ فروشی ۸۴۷۹۸۲ ۱ـ۳ آ ـ۱۵۲۷

برخیابان فرح جنوبی ۷۵متر فن‌کوئل آسانسور پارکینگ ۸۴۷۹۸۲ ۱ـ۳ آ ـ۱۵۲۱

فرح شمالی ۴خوابه ۲۵۰ متر باسرویس‌کامل‌فروشی۸۵۲۷۳۶ ۱ـ۳ آ ـ۱۵۲۸

ونك۲ خوابه پارکینگ انباری و آسانسور فروشی ۸۴۷۹۸۲ ۱ـ۳ آ ـ۱۵۲۹

آپارتمانهای فروشی
۲ اطاق خوابه مجهز بـه فن کوئل آسانسور و پارکینك با سرویس‌های ایرانی و فرنگی واقع در شمال کریمخان زنـد جنوب ساختمان هـای بهجت‌آباد بـر خیابان غربی پارك کریم‌خان‌تلفن ۸۹۰۷۹۳ شبها۲۲۵۸۹۴

شهر مسکن تعداد ۴۳ دستگاه اپارتمـان فروشی‌موجود است۸۵۷۷۹۸ ۱ـ۶ آ ـ۱۹۰۱

آپارتمان ۱ـ۲ـ۳ اطاق خوابه حوالی‌سید خندان‌باوام بانکی ۶۴۳۵۴۶

آپارتمان ۲ اطاقه تجارتی در بهترین نقطه شاهرضا با وام بانکی فروشی ۶۴۳۵۴۶

آپارتمان فروشی ۲و۳و ۴اطاق‌خواب در وزراء گاندی جردن پهلوی از ۶۰۰ هزار تومان ببالا ۶۲۵۲۰۱ و ۶۲۴۶۱۳ آ ـ۱۸۳۴

آپارتمان لوکس باوام بانکی از ۴۰۰ هزار تومان ببالا درشمال شهر ۲۲۸۹۷۱ تفکری آ ـ۱۸۲۹

آپارتمان‌فروشی ۳و ۴ و ۵ اطاقه با قیمت‌مناسب نقد و اقساط تلفن ۷۹۴۶۵۴

آپارتمان قسطی تهران پارس ۱۵۰ هزارتومان نقد بقیه و ام بانکی ۱۵ ساله ۷۸۱۹۱۸

اکازیون دو آپارتمان ۲ اطاق خوابه باسند مشترک قیطریه سهیل بمساحت ۱۵۶و۱۶۲ متربا‌تلفن فنکوئل آسانسور پارکینگ موکتشده مقطوع۴۰۰۰۰۰ر۱ تومان بفروش می رسد تلفن ۲۲۳۱۶۴

۲و ۳ اطاق خوابه جردن‌گاندی زعفرانیه‌پهلوی پرسیان۶۸۱۲۷۷ ۱ـ۱۰ آ ـ۱۹۵۱

شاهرضا روبروی ویلا آپارتمان طبقه سوم یک‌اطاق خوابه مفید ۱۰۰ متر بـا سرویس کامل دو شماره تلفن تخلیه ۴۲۰ هزارتومان برای فروش تلفن ۲۱۷۲۶۶

در فرمانیه شمیران ۴ دستگاه ۳ اطاقـی و یک فروشگاه برای کسبو دفتر کار و ۴ دستگـاه ۳ و ۴ اطاق خوابه‌یکجا یاجداگانه برای فروش یا اجاره تلفن ۲۸۵۱۸۱

اکازیون عباس آباد مهناز آپارتمان ۱۴۷ متـر مـفید آسانسور طبقه پنجم بـا ۵۰۰ تومان بانکی ۱۵ ساله فروشی ۸۳۹۴۶۶ آ ـ۱۵۵۶

اکازیون تهران‌نو جنب پمپ بنزین دوم ۳ طبقه تك واحدی هر طبقه ۱۷۰ متر مفید ۳ خوابه بـا شوفاژ تلفن کولر و حیاط فروشی ۸۳۹۴۶۶ آ ـ۱۵۵۲

آپارتمان فروشی خیابان شاهرضاچهارراه پهلوی‌کاخ‌سه‌اطاق‌خوابه سالن ناهار خوری‌و هال با سرویس کامل تلفن : ۶۴۰۷۷۵

آپارتمان ۲۰۰ متری ۳ اطاق‌خوابه فرح‌ـ‌آزادگان تلفن ۲۲۱۳۷۶

آپارتمان ۲ اطاق خوابه نادرشاه با وام بانکی‌فوری ۲۸۳۵۷۶ آ ـ۱۹۰۲

امیرآباد شمالی آپارتمان لوکس نوساز تکواحدی ۲ خوابه۱۳۰متر زیربنا به اضافه ۴۵ متـر تراس اختصاصی در طبقـه سوم یک ساختمان کلا۳طبقه باشوفاژ کولر موکت فیش۳ ساله تلفن گازآماده ۶۵۰ هزار تومان شیراز غـربی کوچه نوشاد کوچه ایرج پلاک ۱۰ کلید نزد همسایه شرقی بازدید همیشـه تلفن ۶۳۰۸۸۷ آ ـ۱۹۲۹

قابل توجه شرکتهای تجاری و دفتر کارخانجات و موسسات خصوصی در بهترین‌نقطه‌شمال شهرتهران آپارتمان جهت محل کار با بهترین کیفیت بفروش مـی رسد پـارکینگ در فضـای بازدارای فن کوئل و سایر تجهیزات کـامـل تلفـن ۶۲۱۶۲۸ ـ خدمات‌ترح‌وئیت آ ـ۱۷۰۲

آپارتمان تک واحدی اوائل جاده قدیم شمیران ۱۶۰ متر با پارکینگ، کولر ، شوفاژ، موکت ، تلفن اختصاصی با وام بانک‌رهنی فروشی تلفن ۶۳۵۷۱۷ ۱ـ۱ آ ـ۱۵۶۱

خانه فروشی

شهر مسکن تعداد ۴۳ دستگاه خانه یکطبقه و۲ طبقه فروشی ۸۵۷۷۹۸ ۱ـ۶ آ ـ۱۹۰۲

خانه قدیمی بمساحت۱۴۴ متر ۵ اطاق زیر زمین‌خیابان شاه چهار راه دقیقی‌خیابان دقیقی جنوبی کوچه صادقی پلاک ۵۸ آ ـ۱۸۴۹

خانه‌ای دوطبقه ۹۵ متر۴۲۵ هزار تومان گرگان چهارراه عظیم‌پور کوچه‌شکوفه پلاک ۴ تلفن ۸۲۱۹۷۰ آ ـ۱۵۵۷

اکازیون منزل ویلائی لوکس در گلشهر کرج ۲۲۳ متر ۱۴۰ متر زیربنا آب‌برق ۳۵۰ هزار تومان تلفن : ۶۲۱۸۱۶

منزل ویلائی واقع در گوهردشت به مساحت ۵۱۱ متربا شوفاژروشن تمام موکت پرده کرکره و تزئینات فیش تلفـن بمبلغ ۵۱۱ هزار تـومان نقدبعلت‌مسافرت‌فروشی یا معاوضه با منزلی در تهران تلفن ۵۳۶۱۶۳

خانه‌ای در نیروی هوائی سه اطاق آب برق تـلفـن ۳۳۷۸۸۹ آ ـ۱۶۱۹

خانه‌ای واقع در پل‌چوبی دو طبقه بفروش میرسد تلفن ۷۵۶۲۳۵

خانه‌ای کلنگی به‌مساحت ۲۷۵ واقع‌در سلطنت‌آباد دولت بفروش می رسد ۲۴۳۷۴۳ از ۸ صبح‌الی ۱و۴ الی ۷ بعد از ظهر

خانه‌ای قدیمی۲ طبقه‌مساحت ۱۲۴ متر ۹۰ متر زیـر بـنـا دارای ۷ اطاق کاغذدیواری موکت شده‌طبقه‌اول تیرآهن آب و برق‌تلفن مقطوع ۵۰۰ هزار تومان ۹۶۵۷۶۳ آ ـ۱۶۰۱

اکازیون ساختمانی در خیابان تخت طاووس ۷ طبقـه در ده دستگاه و پیلوتی ۲۰ماشین زیر زمین دارای ۵ اطاق‌فن کوئل لولـه‌کشی گـاز آسانسور با زمین درمنطقه تهران معاوضه یا بفروش‌می رسد تلفـن ۷۹۱۵۰۸ و ۷۹۰۷۴۱

خانه کلنگی ۱۱۷مترو دیگری ۷۰ متر شاه انتهای جمشید آباد کوچه کامیاب پلاک ۱۰ و ۱۲ تلفنهای ۹۲۲۶۱۱ و ۹۲۸۲۱۸

خانه‌ای ویلائی دوطبقه واقع در شمیـران دارای چهار اطاق خواب بزرگ و ۲ تراس بزرگ دوسرویس ایرانی طبقه پائین پذیرائی آشپزخانه وهـال و گـاراژ شوفاژ ـ کولر ـ آبو برق استخر تلفن‌باحیاط فروشی یک میلیون و پانصد وپنجاه هزار تومان تلفن ۲۸۳۹۳۷.

ساختمان سه طبقه‌مستقل ۲۴۰ متر زمین هر طبقه۱۵۰ متر بنا با شوفاژ و تلفن‌در غرب سمنگان بفروش مـی رسد ۸۴۲۴۳۱ آ ـ۱۷۰۲

خانه فروشی خانه‌ای واقع در خیابان دانشگاه ۱۷۲ متر مساحـت زمین ۲۱۰ متر زیر بنا بـا آب و برق و تلفن بفروش میرسد تلفن ۶۴۷۶۶۲

آیزنهاور شهیاد خانه ۲ طبقه ۱۶۰متر مستقل‌فروشی ۹۵۱۱۴۱ آ ـ۱۸۰۰

شهرک غرب ـ فازیک ـ خانه زیبا بمساحت ۸۶۰متر مربع زیر بنا ۷۷۳ متر مربع در سه طبقه مستقلاتـی ـ بسبک ویلایی آب و برق و فاضلاب و تلفن دایر بمبلغ ۵۶میلیون ریال‌بعلت‌گرفتاری مالی بفـروش مـیـرسـد . ۲۳۱۲۴۶ آ ـ۱۷۱۶

برای خرید خانه و ویـلا نقد و اقساط در
گوهردشت
کرج با ما تماس بگیرید

برای خرید خانه وویلا با هر بودجه‌ای نقدواقساط وزمین های گوهردشت وباغستان را نقداخریدار وفروشنده‌ایم دفترپارس ۵۷۱۰ کد ۰۲۲۲۱

خانه کـلنگـی غرب سید خندان بمساحت ۳۳۰ متر با جواز ۵ طبقه آب ـ برق ـ تلفن از ساعت ۴ الی ۶ بعد از ظهر بـا تلفن ۹۳۰۲۱۹ تماس بگیرید . آ ـ۱۸۲۴

خانه شخصی‌ساز به مساحت ۲۹۰ مترخیابان بهار بفروش میرسدتلفن ۸۲۶۱۹۷

خانه‌ای۲ طبقه ۴ اطاق‌مساحت ۷۰ متر با تمام وسائل فیش تلفن ۴۱۰ هزار تومان خیابان رودکی جنب سینما کـارون کوچه کامران پلاک ۱+۱۲ ۱ـ۶ آ ـ۱۵۲۳

بین پهلوی و جردن خانه‌مهندسی‌ساز مدرن۳خوابه بافن کوئل فروشی ۸۴۷۹۸۲ آ ـ۱۶۳۱

فرح شمالی خانه دوبر ۴۰۰ متر ۳ طبقه هر طبقه ۲ خوابه ۲ تلفن سالن نهار خـوری ۸۵۲۷۳۶ ۱ـ۳ آ ـ۱۶۳۹

فرح جنوبی خانه ۱۷۵ متر ۳ اطاقه ۲ نبش باتلفن ۹۰۰ هزار تومان فروشی ۸۵۲۷۳۶ ۱ـ۳ آ ـ۱۶۲۵

ویلای فروشی

برای فروش ویلای فروشی دریاکنار ویلای چهار اتـاق خـواب تلفن ۲۱۷۸ یـا در تهـران ۸۲۱۵۶۹ آ ـ۱۷۶۲

ویلا های فروشی چالوس بعد از هتل‌هایت شهرك ساحلی‌امیردشت ۳و۴ و ۵ اطاق خواب‌مجهز به سرویس فرنگی و دکوراسیون عالی تلفن ۳۹۲۶۹۹

شهر مسکن تعداد۴۳ دستگاه ویلا فروشی موجوداست ۸۵۷۷۹۸

ویلای فروشی
دربهترین‌منطقه دریا کنار برای فروش آماده می باشدطالبین‌به‌تلفن‌شماره ۸۳۱۴۳۰ تماس حاصل فرمائید .

شهر مسکن تعداد ۴۳ دستگاه ویلافروشی موجود است۸۵۷۷۹۸

گوهردشت ـ ویلای شمالی با تلفن فروشی . خیابان‌دهم شرقی پلاک ۷۰ بـازدید : پنجشنبه و جمعه آ ـ۱۸۲۱

ویلای ۶۰۰ متری مجهز با سه اطاق خواب ،لوله کشی شوفاژ دربهترین نقطه گوهردشت خیابان یازدهم با صدهزار‌تومان وام مقطوع بدون واسطه ۶۵۰ هزار تومان تلفن عصرها ۷۳۴۴۷۴

متل قو بعلت مسافرت ویلای مبله به قیمت جالب ۸۹۰۵۶۸

یـك دستگاه ویلای مهندسی‌سازباسقف‌تمام چوبی و فرم‌اسپانیائـی ۴۲۰ متر زیربناپنجهزار متر زمین با سندمالکیت آب ، برق و سرویس کامل در منطقه شهریار ۱۰ کیلومتری علیشاه عوض کنار جاده‌آسفالت بمبلغ یك میلیون وچهار صد هزار تومان بدون واسطه بفروش می رسد از ۵ بعدازظهر به بعـد تلفن ۲۷۰۸۶۵

اکازیون واقعی ویلای استثنائی ایده آل برای زندگی خصوصی و مناسب بـرای کلـوپ وزارتخانه ها سفارتخانه ها و شرکت های‌خارجی با مشخصات زیر
زیر زمین : سالن بزرگ مجلل حمام‌سونا اطاق ورزش و اطاق خواب اطاق بازی با سرویس‌ های مستقل.
همکف : سالن مجلل هم سطح استخر باسرویس مستقل گاراژ بزرگ آشپزخانه مرمر باکابینت چوبی سوئدی.
طبقه اول: سالن بزرگ و مجلل بانهارخوری و بارو اطاق‌بازی اطاق پخش موزیک سرتاسری دفتر کار مستقل اطاق میهمان باسرویس مستقل.
طبقه دوم: ۳اطاق خواب با سرویس مستقل خارجی‌و اطاق بازی بچه‌ها.
دارای تراسهای زیبا بادیدعالی ۳اطاق باغبان و پیشخدمـت باسرویس مستقل تلفن مستقل تهویه مطبوع پخش موزیک سیستم‌دزدگیر انتن مرکزی‌برای کل طبقات آماده برای فروش فوری ۲۲۲۴۷۹ و ۲۲۲۴۸۰ و۲۲۱۲۳۲

ویلا فروشی در بابلسر بمساحت۳۵۰۰ متر مربع‌مشجر مرکبات دارای ساختمـان ویلائی مدرن آب برق تلفـن طالبین به ۲۲۱۷۲۰ مراجعـه فرمایند ۱ـ۶ آ ـ۱۵۲۰

باغ فروشی

شهرمسکن ۴۳قطعه زمین و باغ فروشی موجود است ۸۵۷۷۹۸ آ ـ۱۹۰۳ ۱ـ۶

باغ مشجر با درختان میوه ۷ ساله محصور با ویلای دو اطاق خوابه نوساز مبله ، موتور برق چاه اب ساختمان سرایدار بمساحت ۶۰۰۰ متر درشهریار بعلت مسافرت‌فوری بفروش میرسد تلفن ۶۳۱۴۹۸ ۱ـ۴ آ ـ۱۵۲۱

باغ صنوبرده هکتاری‌بین نوشهر و محمودآباد تلفن ۲۲۵۲۷۲ آ ـ۱۶۵۶

از باغچه های شاهیـن دشت دیدن کنیـد در شاهدشت کرج‌نصف‌نقد نصف۱۵ ماهـه بـرای اطلاعات بیشتر تلفن ۹۴۰۷۸۱

سرقفلی مغازه

۳ دهنه مغازه خیابان کورش کبیرا‌بستگاه‌مینا مقابل پمپ بنزین‌واگذار میشود ۲۲۱۰۹۴ و ۲۲۹۳۳۱

بعلت مسافرت یکباب مغازه در بهترین نقطه تجریش واگذار میشود ۲۷۲۱۷۹

رستورانی در حال کار و بهترین‌موقعیت‌ازهر‌لحاظ آماده فروش می باشد ۲ـ۲۹۳۵۵۱

همه نوع مغازه جهت فروش واجاره تلفن ۹۳۶۷۵۳

۳باب مغازه با بالکن بهتریـن نقطه شاهرضا یکجا یاجداگانه ملکی یاسرقفلی ۶۴۳۵۴۶ آ ـ۱۸۷۴

کارگاهی بمساحت ۲۸۰ متر سرپوشیده نصف سقف آهن نصف شیروانی‌برق۳ فاز۲۵ آمپر و فیش تلفن مبلغ‌مقطوع ۵۰۰ هزار تومان واقع در جاده آرامگاه کوی احمدیه پلاک ۶۷ تلفن ۵۲۰۹۲۶ از ساعت ۳ الی ۸ بعد از ظهر آ ـ۱۸۲۶

فروش و اجاره انبار و کارخانه

سالنهای استثنائی ۱۰۰۰ و ۲۰۰۰ متری جمعا ۱۰۰۰۰متر قابل استفاده بطور یکجا و جداگانه‌واقع‌در منطقه صنعتی سفید خاک تهرانپارس‌برخیابان ۳۵ متـری اتحـاد روبروی آریا بتون ساختمانهای سفید رنگ خواهشمند است پس‌از بازدید محل با ما تماس‌بگیرید تلفن ۷۸۰۳۵۸

سوپر مارکت با جمیع امکانات مدرن به قیمت مناسب در داودیه بـه فروش میرسد تلفن های ۲۲۳۵۸۳ و ۲۲۵۷۶۶

مغازه‌ای واقع در خیابان شهباز چهار راه صفا با تلفن‌وجواز فرش‌فروشی بفروش می رسد تلفن ۳۳۳۶۵۶

یکباب مغازه ـ خیابان پهلوی نرسیده به کورش فروشی تلفن ۶۴۱۵۹۵ آ ـ۴۲۶۵

فروشگاه مواد غذائی با فریزر یخچال کالباس بری‌و ترازو در خیابان پهلـوی قزوین نقد و اقساط فوری بـفروش میرسد تلفن ۸۲۹۱۹۰ و ۸۳۳۵۷۶ آ ـ۱۶۹۳

مغازه‌ای واقع در خیابان شهباز چهارراه صفا با تلفن‌وجواز فرش‌فروشی بفروش میرسد تلفن : ۳۳۳۶۵۶

زمین فروشی

زمینهای مهر شهر خریدار و فروشنده‌ایم ۹۳۶۷۵۳

زمین صنعتی خریدار و فروشنده‌ایم ۹۳۶۷۵۳ ۱ـ۱۹۶۵

فروش‌زمین‌های‌تاکستان ۶۴۵۱۴۲

زمین در مهر شهر و کوی ولیعهدنقدو اقساط فروشنده‌ایم تلفن ۹۲۲۷۳۹

زمین محدو ده‌کرج‌قابل‌ساختمان نقد و اقساط ۵ ساله از ۵۰۰ متر ببالافروشی ۶۴۳۵۴۶ ۱ـ۱۰ آ ـ۱۶۱۹

خانه‌شمارا بخارجیان اجاره میدهیم

سازمان مسکن پارس — مرکزاجاره بخارجیان ۸۴۸۴۲۴ ۸۵۳۸۵۳ ۸۵۷۵۸۵ خرید وفروش

۸۳۵۱۲۰ـ ۸۲۹۷۶۶ سازمان کورش اجاره منازل بخارجیان

مؤسسه نیازمندیهای خارجیان — خانه بخارجیان اجاره میدهد ۸۳۰۰۸۱ ـ ۸۳۰۰۸۲ ۸۲۱۸۱۱ـ۸۲۱۷۲۳ ۲۶۱ تخت جمشید مقابل سفارت آمریکا

مرکز خرید ـ فروش و اجاره تلفن ۲۳۶۱۴۳

سازمان مسکن کندو — کانون اجاره بخارجیان ویلا آپارتمان دفترکار ۲۲۷۶۳۸ـ۲۲۷۶۳۹

سازمان نیازمندیهای فرخ — مرکز اجاره وخرید وفروش ۲۲۹۱۵۵ـ۲۲۹۱۵۷ مباشرت نیز میپذیریم

مؤسسه امور خارجیان تخت‌جمشید جنب بهار ۷۵۱۷۸۲ ـ ۷۵۲۳۵۸

مسکن‌اگشن کانون اجاره بخارجیان ۶۸۷۸۱۲

شاهین مسکن اجاره به ایرانی و خارجی خرید وفروش ۲۲۸۴۱۳ـ۲۲۲۹۰۶ـ۲۲۰۶۶۲

۸۲۲۹۵۳ سازمان نیازمندیهای خارجیان — خانه‌شمارابه‌خارجیان اجاره‌میدهد ۸۳۸۱۰۶ـ۸۲۷۹۰۱

رابینسون اجاره بایرانی‌وخارجی خرید و فروش ۶۵۵۴۲۶

مشاورین مسکن تهران تک منتظر تلفن شما هستند — تهران تک — آپارتمان، محل کار، ویلا، مبله و غیرمبله [...] — بزرگترین مرکزاجاره به خارجیان در ایران

مؤسسه نمود بزرگترین مرکزاجاره بخارجیان ۶۸۶۱۵۸ـ۶۸۵۷۳۷

وزیری ۶۵۸۱۸۸ ۶۵۳۷۴۳ اجاره بخارجیان ـ خرید ـ فروش

QUICK کوئیک مرکز اجاره بخارجیان ۸۵۵۶۰۵ـ ۸۴۵۶۲۵ ۸۵۵۵۵۶

امداد خانواده ایرانی خارجی — سکونت محل کار — خرید ـ فروش ۶۵۱۴۱۹ـ۶۵۴۸۵۱

شرکت ریل استیت اجاره بخارجیان۹۳۶۶۲۷۸

آژانس جردن — ویلا و آپارتمان شمارادر شمال تهران اجاره میدهیم ۲۲۲۰۳۶ و ۲۲۲۰۳۵

نیازمندیهای اطلاعات تلفنی آگهی می‌پذیرد

استخدام: ۳۰۳۷۰۲ ـ ۳۱۱۲۱۹ املاک و مستغلات: ۳۰ ـ ۳۱۱۲۲۹ خرید و فروش: ۳۲۸۲۵۷ ـ ۳۲۸۴۱۴ خدمات: ۳۱۲۴۱۳ ـ ۳۱۱۲۲۷

فرح‌آباد ژاله بلوار رضا پهلوی
زمین داخل محدوده‌متری۵۰۰ تومان به قطعات ۲۰۰ متری تلفن ۳۴۱۳۵۶
۱ـ۱۰ آـ۱۶۱۹

دو قطعه زمین بقطعات ۵۷۰ و۶۲۰ متر در باغ حمیدیه کرج یکجامقطوع متری ۱۵۰تومان بفروش میرسد . صبحها ۹الی ۱۳ بعد از ظهر ۴ تا ۶ باتلفن ۳۲۸۲۵۷ تماس حاصل فرمائید .

صنعت‌کاران و انبار ـ داران تا وقت باقی است فرصت‌را از دست‌ندهید از منطقه صنعتی تهران پارس دیدن فرمائید خریدار و فروشنده‌ایم ۷۹۴۶۴۱ و ۷۸۱۴۳۴

شهرک غرب مهرشهر ۷۵۵۷۳۴ و ۷۵۲۸۹۸

زمین‌درمهرشهرو کوی‌ولیعهد نقد واقساط فروشنده‌ایم تلفن ۹۲۲۷۳۹

زمین های صنعتی و مسکونی خریدار و فروشنده‌ایم تلفن ۹۲۲۷۱۶

زمین ساختمانی و خانه کلنگی در شمال شهر فروشنده‌ایم تلفن ۹۳۲۴۳۴

زمین های صنعتی و کارخانه‌ای فروشنده و خریداریم ۹۲۵۹۴۸

اجاره آپارتمان

ویلائی‌وهمکف ۶۵۷۹۴۴

اجاره فقط با یک زنگ ۶۵۷۹۴۴

اجاره فوری محل کار یا سکونت ۶۴۸۵۵۲

آپارتمان های ۲ و ۳ و ۴ اطاق خوابه وویلا جهت سکونت ودفترکار از ۵ هزار تومان ببالا در عباس اباد گاندی و پهلوی و جردن فوری اجاره داده میشود ۶۲۵۲۰۱ و ۶۲۳۵۱۱

۱تا ۴ اطاق خوابه‌جهت سکونت و محل کار ۶۵۵۱۳۷ و ۶۵۵۴۲۶

قیطریه آپارتمان اجاره ۸۰ متر دو اطاق خوابه با سرویس کامل و پارکینگ تلفن ۶۴۴۴۶۵
آـ۱۷۲۴

یکدستگاه آپارتمان درخیابان روزولت جنب‌سینما دیاموند جهت محل کار شامل ۸اطاق ۳ تلفن تلکس مبلمان کامل برای اجاره یا فروشی ۸۲۰۰۰۴ـ۶
آـ۱۵۵۵

آریامهر خیابان هیئت ۲ خوابه ۲۲۰ متر شوفاژ کولر موکت تلفن اجاره ۸۳۹۴۶۶
آـ۱۵۵۳

فرح شمالی ۳ اطاق با تلفن ۳۷۰۰ تومان اجاره و ۲۵۰۰۰ تومان ودیعه تلفن ۸۵۳۷۳۶
آـ۱۷۸۱

فرح شمالی ۳ خوابه بزرگ ۲۵۰ متر با تلفن شوفاژکولر ۶۰۰۰ تومان اجاره ۸۴۷۹۸۲
آـ۱۷۸۰

شهر مسکن
تعداد۴۳دستگاه ویلا اجاره‌ای موجود است ۸۵۷۷۹۸
۱ـ۶ آـ۱۹۰۶

اپارتمان شمارا ۴۸ ساعته اجاره میدهیم ۶۲۷۲۹۴ و ۶۲۳۷۴۶ـ۶۲۴۷۳۱
آـ۱۷۶۴

مسکن لایف
اجاره ویلا اپارتمان خانه تلفن ۲۲۸۱۲۸

شرکت سیلورشاپ
دفتر آپارتمان وویلا شما را در مدت یکهفته به خارجیان اجازه میدهد ۲۲۰۵۶۴
آـ۱۵۵۱

اجاره داده میشود باغ ویلائی با وسایل در بهترین نقطه اوشان‌تلفن روزها ۳۱۹۲۶۲ وشبها ۲۴۱۳۲۶

ویلا و آپارتمان اجاره‌در شمیرانات ۲۴۷۶۸۳

محل کار محل کار

درشمال شهر موجود است
فورا با ما تماس بگیرید تلفن ۸۴۳۷۸۹

اکازیون اجاره‌ای
باتجهیزات‌کامل مبله یا غیرمبله در شمال تهران
۱خوابه ۴۰۰۰ تا ۵۰۰۰ تومان
۲خوابه ۴۵۰۰ تا ۷۰۰۰ //
۳خوابه ۶۰۰۰ تا ۹۰۰۰ //
۴خوابه ۶۰۰۰ تا ۱۰۰۰۰ //
ویلا ۹۰۰۰ تا ۴۰۰۰۰ //
محل‌کار ۸۰۰۰ تا ۲۰۰۰۰ //
۶۵۰۶۱۵ـ۶۵۰۴۹۶

شهر مسکن
تعداد ۴۳ دستگاه محل کار اجاره موجود است ۸۵۷۷۹۸
۱ـ۶ آـ۱۹۰۵

شهر مسکن
تعداد ۴۳ دستگاه آپارتمان مسکونی اجاره‌ای موجود ۸۵۷۷۹۸
۱ـ۶ آـ۱۹۰۰

نیاز به آپارتمان اجاره

نیاز به اجاره محل کار یا سکونت ۶۴۸۵۵۲

چند دستگاه ویلا از ۱ میلیون تا ۴میلیون در شمال شهر مورد نیاز فوری میباشد ۲۲۶۴۶۷

دفتر کار از ۵ الی ۱۰ هزار تومان شمال شهر مورد نیاز است ۸۴۳۷۸۹

چند خانواده آلمانی‌و امریکائی به تعدادی‌ویلا و اپارتمان مخصوصا همکف با شوفاژ و تلفن واستخر نیاز فوری دارد تلفن ۶۸۷۸۱۲

تهیه مسکن لایف ویلاو آپارتمان‌شمارافورا اجاره میدهد ۲۲۸۱۲۸

یك خانواده سوئیسی طالب ویلائی در شمال شهر با اجاره‌حداکثر۲۰ هزار تومان می‌باشدتلفن ۲۹۳۳۶۱

محل کار و آپارتمان مسکونی
شما را فورا اجاره می دهیم با ما تماس بگیرید تلفن ۸۴۳۷۸۹

آپارتمان مسکونی ومحل کار نیازمندیم ۸۳۸۸۳۳

۴۸ ساعته آپارتمان‌ویلا محل کار شما رافروخته یااجاره میدهیم۶۸۱۲۷۷

نیاز به خرید زمین

زمین‌اهواز
خرمشهر ـبقیمت روز فوری خریداریم تلفن ۳۷۵۴۸۷ و۳۷۴۸۸۶

خریدار زمینهای‌افسریه ۳۴۳۳۴۶

زمینهای‌تهران‌پارس خریداریم ۷۹۳۰۲۰

خریدار زمین افسریه ۳۴۱۳۵۹

تهران‌پارس زمین خریداریم‌تلفن ۷۳۱۳۶۶

خریدزمین‌افسریه و بلوارپهلوی تلفن ۳۴۴۹۸۲

زمین‌های تهران پارس‌خریداریم تلفن ۷۸۰۲۹۴

شهرک غرب مهرشهر ۷۵۵۷۳۴ و ۷۵۲۸۹۸

زمین‌های تهران پارس‌خریداریم تلفن ۷۸۰۲۹۴

زمین های صنعتی و مسکونی خریدارو فروشنده‌ایم تلفن ۹۲۲۷۱۶

خانه های کلنگی و زمین ساختمانی‌در شمال‌شهر خریداریم تلفن ۹۲۸۰۸۲

چند قطعه زمین باجواز ۲۰۰ متر ببالا در هر نقطه تهران نقد و یا قولنامه‌ای‌فورا خریداریم ۶۴۳۵۴۶

بنگاه معاملات املاک

بورس املاک شمیران دفتر براتی ۲۷۲۵۷۵

آپارتمان شمارا در کوتاه ترین مدت اجاره میدهیم باماتماس بگیرید . ۸۴۳۷۸۹

خرید وفروش مهرشهر گوهر دشت و فردیس ملارد ۹۲۲۷۳۹

خرید و فروش زمین‌های بلوار رضاپهلوی ۳۴۵۶۵۳

معاملات پول

وام‌ارزان
ملك ـ اتومبیل‌ـ چك کارمندی ـ فرش ۸۵۰۷۴۷

پول در مقابل خانه هر مقدار بخواهید پهلوی دفتر جلالی ۸۹۴۱۹۳ و ۸۹۶۵۱۱

پول‌در مقابل املاک شمال‌شهر وشمیرانات موجود است‌تلفن های ۸۲۵۲۶۳ و ۸۲۹۵۲۷

پول شرطی موجود ۶۸۴۵۲۵

پول مورد نیاز

خانم و اقای محترم به‌پول راکد شما با بهره عالی نیازمندیم ۸۵۰۷۴۷

بپول راکد شما هزار۵۰ تومان سود میدهیم ۶۴۳۵۴۶

قبوض و سهام

قبوض شهرداری و فرضه‌ملی واصلاحات ارضی خریداریم ۸۹۷۱۰۸

استخدام و کار

یك شرکت ساختمانی
برای کار در حومه کرج احتیاج‌بچندنفرتکنیسین مسلط به کارهای‌اجرائی بتون آرمه دارد داوطلبین با شماره ۸۴۷۵۷۰ تماس‌بگیرید

استخدام
یك شرکت ساختمانی برای کارگاه تهران بچند نفر کارگربرقکارباتجربه نیازمند است تلفن ـ ۳۴۶۰۲۸ـ۳۳۵۳۳۵
آـ۱۷۱۹

برای معرفی وسایل پزشکی
بچند نفر ویزیتور تمام وقت‌ونیمه‌وقت‌نیازمندیم باتلفن ۸۲۶۶۵۷ازساعت ۹تا ۱۳ تماس گرفته شود .
آـ۱۶۵۱

به مهندس تاسیسات بادوسال‌سابقه کارجهت بوشهر احتیاج است با تلفن ۸۳۲۴۸۷ تماس گرفته شود .
آـ۱۷۶۸

اطلاعات فنی اتومبیل‌دارید اگر میتوانید در وقت آزاد یک شغل آزاد داشته باشید. حتی در شهرستانها شرکت هیت ساز ایرانشهر جنوبی شماره ۷۸ ـ تلفن ۸۳۸۹۶۰
آـ۱۷۲۸

تعدادی نظافتچی نیمه‌ـ وقت نیازمندیم تلفن ۸۲۰۶۵۴

تعدادی ویزیتور با حقوق وپورسانت کافی نیازمندیم. ۹۳۶۷۹۳
آـ۱۷۰۹

تعدادی دوشیزه جهت مطب دندانپزشکی نیازمندیم از ۴ الی ۸ بعد از ظهر تلفن ۷۶۶۶۳۷ محمود مقدم
آـ۱۷۰۷

سرایدار مسن‌باتضمین تلفن ۳۹۳۹۴۲

یک کارگرجهت فروشگاه با ضامن احتیاج است ۷۹۷۵۸۰
آـ۱۷۱۹

نقشه‌بردار با حداقل ۵ سال سابقه آشنا بزبان انگلیسی جهت کار در تهران مورد نیاز است تلفن ۶۸۹۰۴۱
آـ۱۷۳۹

به‌چند نفردانشجوی معماری و نقشه‌کش‌برای دفتر مهندسین مشاور نیازمندیم‌تلفن ۸۹۶۷۱۶
آـ۱۷۳۰

با ۵۰۰۰ تومان ضمانت روزهای ۵ شنبه و جمعه کنار دریا پارکها مشغول کار شوید شرکت هیت ساز ایرانشهر جنوبی شماره ۷۸ـ تلفن ۸۳۸۹۶۰
ا ـ۱۶۱۹

بیک معلم خصوصی برای تدریس کتابهای انگلیسی‌مدرسه اندیشه نیازمندیم تلفن۷۳۵۲۵۳
۱ـ۲ آـ۲۱۶۸

تعدادی ویزیتور نیازمندیم ۸۹۱۶۸۸

بیمارستان مجیدی
مسئول ازمایشگاه نرس، بهیار کمک بهیار تلفن ۲۲۲۸۰۷ و ۶۵۶۳۷۹
آـ۱۵۸۲

یک نفر خانم دیپلمه برای کار های دفتری مورد نیاز است تلفن ۸۲۴۵۴۴
آـ۱۶۱۷

شرکت جهان تویا
افراد زیر را بهمکاری دعوت می‌نماید :
کارگر آهنگر
کارگر حلبی‌ساز
باغبان
نظافتچی
تلفن ۵۴۶۸۶۴ و ۵۴۹۲۶۳ از ساعت ۵ تا ۷ بعد ازظهر
۱ـ۳ آـ۱۵۹۲

گاید
بچند نفر مرد آشنا به امور تهیه مسکن واجاره بخارجیان نیازمندیم ۸۴۳۷۸۹
آـ۱۵۹۳

کارگر زن‌جهت پانسیون کودك تلفن ۷۸۱۷۱۸
آـ۱۵۹۰

نظافتچی مرد و زن تمام ونیمه وقت‌با حقوق‌مکفی نیازمندیم ۷۵۳۵۴۲
آـ۱۵۸۸

به یک نفر راننده پایه دو شخصی نیازمندیم تلفن ۶۲۶۵۴۸
آـ۱۵۷۰

آگهی استخدام
یك نفر مهندس مکانیك با ۲ سال سابقه کار و دانستن زبان انگلیسی استخدام میشود شرکت پخش لوازم و سرویس تندر تهران ـ خیابان امیرکبیر پلاك ۱۸۰ تلفن ۳۰۸۱۱
آـ۱۵۶۳

دعوت بهمکاری
دوشیزه یا بانوی جوان باحداکثر سن ۳۵سال‌با تسلط‌کامل‌بزبان‌انگلیسی آراسته ، با آماده‌گی ۸ ساعت‌کار روزانه‌باحقوق ودرآمد عالی نیازمندیم. ۲۲۷۶۳۸ ـ ۲۲۷۶۳۹ ۲۲۲۰۱۴ ـ ۲۲۷۶۴۱
آـ۱۵۵۶

دوشیزه یا بانو جهت پاسخگوئی به تلفن نیازمندیم ۶۲۱۵۶۹
آـ۱۸۲۱

استخدام‌چاپخانه
مسئول صحافی‌نیازمندیم ۷۵۸۸۳۷
آـ۱۵۷۷

مستخدم
به چند نفر مستخدم جهت کار در شرکت ۱۶ الی ۲۰ ساله مورد نیاز است.جاده قدیم‌شمیران ـباغ صبا مقابل ملك پلاك ۴۶۷ ساختمان‌آتش طبقه‌سوم‌شرکت‌مهندسی آتش
آـ۱۵۸۶

راننده جراثقال برای جراثقالهای برقی‌و ریلی برای‌کار در تهران نیازمندیم تلفن۹۵۵۳۳۵ و۹۵۱۵۹۸
آـ۱۶۳۶

استخدام فوری سکرتر آشنا به
تایپ فارسی وجوابگوئی تلفن نیازمندیم۶۴۳۵۴۶
آـ۱۶۹۶

بیك نفر باطری ساز نیازمندیم داوطلبین لطفا از ساعت ۹ صبح الی۱۳ به نشانی خیابان وصال شیرازی کوچه آذین‌پلاك ۱۹به دفتر شرکت بتا مراجعه فرمائید تلفن ۶۶۵۸۸۱ـ۳
آـ۱۵۷۴

بچند نفر خانم سکرتر آشنا بزبان انگلیسی نیازمندیم تلفن ۸۴۳۷۸۹
آـ۱۵۹۴

شرکت تولیدی مرکب ایران راننده پایه دوم شخصی که منزلش حوالی راه آهن‌بوده و معافیت دائم داشته باشد بطور تمام وقت استخدام مینمائیم . آدرس فردوسی جنوبی کوچه خندان فروشگاه شرکت تولیدی مرکب ایران
آـ۱۵۷۸

شریک

به سه نفر شریک با سرمایه حداقل یک میلیون ریال نیازمندیم تلفن ۲۲۹۵۷۸
۱ـ۲ آـ۱۵۸۷

جویای کار

راننده پایه یکم با سابقه کار با حقوق‌مکفی تلفن۵۴۰۷۹۶
آـ۴۲۳۵

آموزشگاه ها

تعلیم رانندگی در اسرع وقت توسط مربیان کارآزموده ۶۸۵۹۹۲

تعلیم نقاشی
خصوص دوشیزگان و بانوان تلفن ۸۳۴۶۸۷

تدریس

تدریس‌خصوصی انگلیسی
تلفن ۳۲۸۳۹۰

مکالمه انگلیسی
بادبیران ایرانی و خارجی تلفن ۶۵۵۷۰۵

فرانسه خصوصی ۹۳۴۴۰۲
۱ـ۳آـ۲۱۵۸

انگلیسی‌فرانسه
کنتراتی ۶۲۰۷۱۷

دروس دبستانی ـ راهنمائی دبیرستانی انگلیسی ـ آمادگی تضمینی ۷۵۶۵۶۳

تدریس خصوصی تمام دروس‌راهنمائی‌و دبیرستانی تلفن ۳۳۳۸۷۳

تدریس خصوصی توسط مجربترین دانشجویان فنی پلی تکنیک‌آریامهر ۳۵۱۴۵۱ و ۹۲۷۱۵۹
۱ـ۲ آـ۴۲۹۱

تدریس خصوصی انگلیسی
گرامر ومکالمه ـتجدیدی یا تقویتی در منزل یا محل کار شما تلفن ۵۶۲۱۱۲

انگلیسی فرانسه آلمانی
۸۲۰۹۷۳

کلیه دروس نظام جدیدو قدیم توسط دانشجوی سال آخر آریامهر ۹۲۵۵۴۶

زبان فرانسه برای تجدیدیها۸۵۵۳۴۷ طبقه اول

مکالمه انگلیسی بدون گرامر
۸۵۱۸۷۶

کلیه دروس راهنمائی‌نظری‌دبیرستان ۸۲۰۹۷۳

تدریس‌خصوصی توسط دانشجویان پلی تکنیك تلفن ۸۳۵۱۸۱

تدریس خصوصی توسط دانشجوی دانشگاه ملی‌تلفن ۹۴۳۲۱۷
آـ۱۷۲۲

ریاضی‌ـشیمی
دبیر تلویزیون آموزشی ۷۸۴۸۶۲

ریاضیات ـ فیزیك ـ شیمی دانشجو دانشگاه تهران ۳۹۳۲۶۹

تدریس خصوصی کلیه دروس ۷۹۰۴۶۷

تدریس خصوصی انگلیسی مخصوص خانمها با آخرین متد تلفن ۹۲۱۵۹۶
آـ۱۵۰۰

ریاضیات فیزیک شیمی‌راهنمائی نظری دانشجوی آریامهرتلفن ۷۶۵۸۲۸

تدریس خصوصی
ریاضیات فیزیک‌ـشیمی نظری ـ راهنمائی ـ دوره قدیم توسط دانشجوی آریامهر ۶۶۰۳۴۳
آـ۱۸۴۰

تدریس خصوصی ریاضیات راهنمائی تلفن ساعات اداری ۸۴۰۲۴۲ نصیری
آـ۱۷۲۴

پانسیون

پاسیون شبانه روزی شیرین بابرنامه های آموزشی وزبان باتسهیلات بهتر در ساختمان جدید آماده پذیرش فرزندان شما روزانه وشبانه روزی میباشد نامنویسی شنبه ، دوشنبه، چهارشنبه ادرس انتهای فرح شمالی پالیزی‌نبش سیبویه‌پلاک ۱۵ تلفن۲۳۴۲۲۹

خانه دختران دانشجو و تامین رفاه و مطمئن کاخ شمالی ۶۶۰۸۵۱و

مهد کودك فرشتگان
با تجهیزات کامل . استخر وتلویزیون مداربسته‌زیرنظر پزشک و مربیان مخصص‌و زبان انگلیسی ۶۸۵۰۷۰ و ۶۸۳۹۴۴ـ۵

Hoechst

Wir suchen zum sofortigen Eintritt
EINE SCHREIBKRAFT ALS URLAUBSVERTRETUNG UND EINE SACHBEARBEITERIN

Beide Stellen verlangen Erfahrung im Umgang mit Zahlen. Vorausgesetzt werden Schreibmaschinenkenntnisse sowie einwandfreie Beherrschung der deutschen Sprache. Bewerberinnen wollen sich bitte mit unserer Personalabteilung in Verbindung setzen.

Tel: 610-224, 610-225
Kh. Amirabad, geg. Farah-Park,
IRAN HOECHST AG
Sherkate Sahamie Khas

علاءالدین ایران
(شرکت سهامی عام)
جهت تکمیل کادر پرسنلی خود مشاغل زیر را بامزایاوحقوق مکفی استخدام مینماید

۱ـ تایپیست زن‌دیپلمه با حداقل ۲سال سابقه کار
۲ـ کارمند حسابداری دیپلمه با حداقل ۲ سال سابقه کار درحسابداری
۳ـ رئیس طراحی و نقشه کشی‌حداقل‌مدرك تحصیلی فوق دیپلم فنی با ۵ سال سابقه کار
۴ـ پولیش کار باسواد خواندن ونوشتن

داوطلبین استخدام می توانند همه روزه در یکی از ساعات اداری به کارگزینی شرکت واقع در کیلومتر ۸ جاده‌مخصوص کرج جنب کارخانه لیلاند مراجعه نمایند .

Hoechst

Wir werden die Position
LEITER DES RECHNUNGSWESEN

in Kuerze neu besetzen. Wesentliche Voraussetzungen sind Bilanzsicherheit, gute Steuerkenntnisse, eine mindestens fuenfjaehrige Berufserfahrung sowie deutsche Sprachkenntnisse in Wort und Schrift. Englische Sprachkenntnisse waeren von Vorteil.

Bewerber muessen in der Lage sein, mehr als 30 Mitarbeiter anzuleiten und zu fuehren. Wir bitten Sie um die Einsendung Ihrer Bewerbungsunterlagen an unsere Personalabteilung, ueber die Sie auch einen ersten telefonischen Kontakt aufnehmen koennen.

IRAN HOECHST AG
Sherkate Sahamie Khas
Tel: 610-225
Kh. Amirabad, geg. Farah-Park

SICAB سیکاب

افرادواجدشرایط زیررا استخدام می‌نماید

۱ـ یکنفر مهندس برق والکترونیك ماشین الات صنعتی و تولیدی دارای حداقل ۳سال‌تجربه کار در کارخانجات‌صنعتی و تولیدی وتسلط کامل بزبان انگلیسی برای کارخانه‌این شرکت‌واقع‌در شهر صنعتی البرز ـ قزوین .
۲ـ یکنفر حسابدار بازرگانی‌دوبل با حداقل تحصیلات دیپلم متوسطه و آشنا بزبان انگلیسی دارای حداقل ۲ سال تجربه کار در حسابداری برای دفتر مرکزی این شرکت واقع در تهران .
۳ـ یکنفر راننده دوشخصی دارای حداقل ۲ سال سابقه کار آشنا بزبان انگلیسی میزان تحصیلات ششم ابتدائی .

از واجدین شرایط تقاضا میشود همه روزه بغیر از پنجشنبه‌ها از ساعت ۸٫۳۰ صبح الی ۱۶٫۳۰ بعداز ظهر به دفتر مرکزی این شرکت واقع‌در میدان ونك خیابان ملاصدرا پلاك ۷۰ مراجعه یا با تلفن های ۳ـ۶۸۵۱۷۲ تماس حاصل فرمایند .

شرکت ساختمانی مجد «سهامی خاص» استخدام مینماید
۱ـ تکنیسین نقشه بردار با ۳ سال سابقه کار مفید یکنفر .
۲ـ مهندس مترور با داشتن چند سال سابقه کار مفید یکنفر
در ساعت های ۹ الی ۵ بعد از ظهر با تلفن ۶۸۶۶۸۱ تماس گرفته شود .

استخدام منشی وپیشخدمت
تایپیست فارسی وجوابگوی تلفن یکنفر .
پیشخدمت زن جهت آبدارخانه یکنفر .
با تلفن ۸۴۸۸۸۷ تماس بگیرید .

استخدام
نقشه‌کش استراکچر
مهندسین مشاور سردارافخمی
بتعدادی نقشه‌کش استراکچر با حداقل ۸ سال سابقه کار در کارهای بتونی و فلزی نیاز دارد. خواهشمند است واجدین شرایط با سوابق کارخود بنشانی خیابان پارك خیابان ۳۵ شماره۷ مراجعه فرمایند .

نیازمندیهای اطلاعات تلفنی آگهی می‌پذیرد

استخدام: ۳۰۳۷۰۲ ـ ۳۱۱۲۱۹ املاک و مستغلات: ۳۰ ـ ۳۱۱۲۲۹ خرید و فروش: ۳۲۸۲۵۷ ـ ۳۲۸۴۱۴ خدمات: ۳۱۲۴۱۳ ـ ۳۱۱۲۲۷

مینو
استخدام کارگر ساده
مرد و زن

گروه صنعتی مینو جهت تکمیل کادر تولید خود تعدادی کارگر ساده را با **حقوق و مزایای استثنائی** و امکان ترفیع سریع و شرایط رفاهی زیر بهمکاری دعوت مینماید.

۱ـ سهیم شدن در سود کارخانه به مبلغ قابل‌توجه
۲ـ استفاده از مزایای بهره‌وری کارگاه و پاداش سالیانه
۳ـ وام برای رفع احتیاجات فوری و ضروری
٤ـ وام رهن و خرید مسکن طبق آئین‌نامه
۵ـ غذای کامل شامل: سوپ ـ غذای اصلی ـ میوه
٦ـ بهره‌مند شدن از مزایای بیمه خدمات درمانی ـ بازنشستگی ـ حوادث
۷ـ استفاده از صندوق تعاون رفاه کارگران شرکت
۸ـ استفاده از مزایای شرکت تعاونی جهت خرید مایحتاج و کلیه وسائل زندگی به قیمت مناسب بطور نقد و اقساط
۹ـ کمک‌هزینه عائله‌مندی طبق مقررات
۱۰ـ وسیله ایاب وذهاب به تمام نقاط **تهران، کرج، شهر ری**
۱۱ـ ساعت کار بین ۷/۳۰ صبح الی ٤/٤۰ بعدازظهر (٤۰دقیقه آن صرف نهار)
۱۲ـ امکان انجام کار برای شیفت شب و استفاده از مزایای آن و همچنین سه ساعت اضافه‌کاری در شیفت روز یا شب برای داوطلبان

محل مراجعه جهت استخدام ـ خیابان ۲۰متری فلاح ـ نبش ۱٦متری حسنی
ـ دفتر استخدام مینو یا کارگزینی شرکت واقع در کیلومتر ۸جاده مخصوص کرج
ـ کارخانجات مینو.

الیاف «شرکت سهامی عام»
استخدام میکند:

ـ کانال ساز کولر
ـ عایق کار صنعتی
ـ مکانیك عمومی
ـ کارگر ساده باسواد خواندن و نوشتن

متقاضیان می توانند بین ساعات ۷ الی ۱۵ به نشانی اداره استخدام تهران واقع در ۲۰ متری فلاح ـ جنب درمانگاه خصوصی داریوش و یا بین ساعات ۷الی ۱۵ مستقیما بکارگزینی کارخانه واقع در جاده قدیم کرج ـ کیلومتر ۱۸ـ ابتدای جاده شهریار ـ مقابل آمادگاه ارتش مراجعه نمایند.

استخدام مهندس مکانیک

به تعدادی مهندس مکانیك باآشنائی به‌زبان انگلیسی و لااقل ٤ سال سابقه کار نیازمندیم برای تعیین وقت مصاحبه با تلفن های : ۷ـ۸۳۳۷۸٦ تماس حاصل فرمائید.

یک شرکت بزرگ ساختمانی احتیاج بتعدادی متخصص نصب موتورخانه باحداقل ۱۰ سال سابقه کار دارد

واجدین شرایط میتوانند بین ساعات ۹ تا ۱۱ به خیابان تخت طاوس روبروی خیابان لارستان شماره ۳۳۲ طبقه سوم گروه تاسیسات مراجعه نمایند

آگهی استخدام
شرکت تعاونی تاکسیرانی تهران

نیاز باستخدام تعدادی کارمند مرد و دونفر ماشین نویس زن با حداقل معلومات سوم متوسطه و دونفر خدمتگزار دارد.
داوطلبان با در دست داشتن مدارك مربوطه در ساعت اداری بکارگزینی شرکت واقع درخیابان کندی مراجعه نمایند.

شرکت تعاونی تاکسیرانی تهران

گروه صنعتی بهشهر

افراد ذیل را دعوت به همکاری مینماید

۱ـ حسابدار دیپلمه با ۳ سال سابقهٔ کار درامورحسابداری (محل کار کیلومتر ۲۲ جادهٔ جنوبی کرج باسرویس ایاب وذهاب)
۲ـ ماشین نویس فارسی و لاتین با ۲ سال سابقه موثر (محل کار تهران)

شرایط کلی :
الف ـ دارا بودن برك پایان خدمت یا معافیت دائم.
ب ـ حداکثر سن ۳۵ سال .
واجدین شرایط می توانند باستثناء روز های پنجشنبه و جمعه به نشانی خیابان سپهبدزاهدی شماره ٥٦ امور کارمندان مراجعه فرمایند .

دعوت بهمکاری

کارخانه بزرك تولیدی جهت فروش تولیدات خود در رشته مصالح ساختمانی چوبی پیش ساخته جهت کادر فروش در تهران بطور تمام وقت استخدام می‌نماید .
۱ـ ویزیتور مرد و فروشنده زن با سابقه ۳ سال کار در رشته مشابه و داشتن وسیله نقلیه
۲ـ منشی با آشنائی بزبان انگلیسی وتایپ فارسی و لاتین خواهشمند است بین ساعت ۱۰ تا ۱۲ صبح و عصر ٦ تا ۸ بعداز ظهر با تلفن‌های ۲۲۸۰۵۵ و ۲۲۸۰٥٤ تماس حاصل فرمائید .

آگهی استخدام

شرکت سهامی تولیدی و صنعتی پاوران افرادزیر را با برخورداری از یك وعده غذای گرم و استفاده از تمام مزایای قانون کار با حقوق مکفی استخدام می‌نماید .
۱ـ کارگر جوشکار با برق ۸نفر
۲ـ کارگر جوشکار کاربیت ۲ نفر
۳ـ کارگر ساده ۱۰ نفر
شرایط : داشتن سواد خواندن و نوشتن و برك خاتمه خدمت سربازی .
نشانی : خیابان آیزنهاور ایستگاه نظامی جنب داروخانه شهیاد کوچه نورشهر کارخانه پاوران.

اپراتور ماشینهای افست

گروه صنعتی مینو چند نفر اپراتور ماشین های افست (ماشین‌چی افست) باتجربه کار در ماشین های دورنك را با شرایط مناسب بهمکاری دعوت می‌نماید .
واجدین شرایط به کیلومتر۸جاده مخصوص کرج گروه صنعتی مینو ـ اداره کارگزینی مراجعه فرمایند .

آگهی استخدام

۱ـ انباردار آشنا بزبان انگلیسی با سابقه کار در شرکت ساختمانی جهت کار در گیلان با تضمین .
۲ـ یکنفرآبدارچی دردفترمرکزی تهران نیازمندیم تلفن ۸۹۳۷۳٤

استخدام

بدونفر کارمند کارگزینی وارد بامور کادر کارگر بیمه لیست حقوق سود ویژه با حداقل یك سال تجربه و یکنفر جهت انبارداری با حداقل ۲ سال تجربه نیازمندیم .
طالبین به کیلومتر ٦جاده آبعلی جنب سه‌راه سازمان آب کارخانجات تولیدی و صنعتی ایران ابزار مراجعه فرمایند .

مهندس رنگرزی

برای یك واحدریسندگی و بافندگی واقع در تبریز مورد احتیاج است. علاقمندان می توانند با تلفن های: ۲۳۲۳۲۹ و ۲۳٦۲٤٥ تماس حاصل فرمایند .

یکنفر متخصص پرورش مرغ

آماده همکاری می‌باشد تلفن ۹٥۲٤٦٤

استخدام مدیر تدارکات

یك مدیر تدارکات فعال که دارای تجربه و تحصیلات مکفی باشد جهت کار در دفتر مرکزی یك شرکت ساختمانی باحقوق و مزایای خوب مورد نیازاست. از داوطلبان خواهشمند است در ساعات ۱۱ الی ۱۳ صبح با تلفن های ۸۹۸۵۸۰ و ۸۹٦۸۷٦ تماس حاصل نمایند .

مهندسین مشاور

تعدادی تکنیسین ساختمانی که دارای حداقل ٥ سال سابقه کار باشند برای نظارت درکارگاههای بندرعباس و بوشهر به‌همکاری دعوت مینماید .
واجدین شرایط می توانند بخیابان فرح جنوبی خیابان گنجه‌ای شماره ۱۸۹ مراجعه نمایند .

کارخانه آردل

از افراد واجد شرایط ذیل دعوت بهمکاری می‌نماید .
۱ـ تکنیسین برق و ماشین‌آلات (سیکل یا دیپلمه فنی) .
۲ـ تراش‌کار با حداقل یکسال سابقه کار .
۳ـ کارمند دفتری آشنا به حسابداری .
٤ـ کارمند پانچیست با یکسال سابقه کار .
٥ـ کارگرساده با سواد خواندن و نوشتن .
واجدین شرایط می توانند بمحل شرکت واقع در جاده جنوبی مهرآباد بعد از فلکه شیر پاستوریزه جاده فرعی روبروی گمرك تهران مراجعه فرمایند .

پیمانکار ساختمان

حداقل ۱۰ سال سابقه کار جهت کارگاه شمال و کرج به همکاری دعوت میکنیم تلفن ۲۳۸۳۹۹

شرکت سهامی نوسازی وعمران تهران

برای تکمیل کادراداری مشاغل ذیل را باحقوق مکفی استخدام مینماید:

عنوان شغل	تحصیلات	سابقه کار مفید	محل خدمت	سایر شرایط استخدامی
متصدی اطلاعات	پنجم متوسطه	یکسال	شهرك اکباتان	مرد
اطاقدار				مرد +
نظافتچی	ششم ابتدائی	یکسال	دفتر مرکزی	ضامن معتبر

متقاضیان واجد شرایط میتوانند با دردست داشتن عین برك معافیت از خدمت وظیفه روزهای شنبه تا چهارشنبه هرهفته بین ساعت دوالی چهار بعداز ظهر به اداره کارگزینی شرکت واقع در خیابان پهلوی ، بالاتر از میدان ونك ، دست‌چپ، خیابان بیژن شماره ٦۰ مراجعه نمایند .

Bayer

Sucht einen jungen

INDUSTRIEKAUFMANN

mit guten Deutsch-und Englischkenntnissen fuer den Vertrieb von Industriechemikalien verbunden mit Aussendiensttaetigkeit.

Wir bieten angenehmes Betriebsklima, guenstige Arbeitszeit und ein gutes Gehalt.

Bewerber bitten wir sich persoenlich mit ihren Zeugnissen am 8.und 9.7.78 in unserer Personalabteilung vorzustellen.

BAYER IRANCHEMIE AG
Teheran-Pars
Meidan Awal, Kh 144
Tel: 78 32 61 -4 App.312

الیاف «شرکت سهامی عام»
استخدام میکند:

ـ ماشین نویسی فارسی و انگلیسی دیپلمه
ـ مامور خرید دیپلمه باحداقل یکسال سابقه کارمفید

متقاضیان می توانند بین ساعات ۹ الی ۱۵ باستثنای روز های تعطیل به نشانی خیابان پهلوی ـ جنب بیمارستان ۵۰۱ ارتش ـ انتهای خیابان مستوفی ـ اول خیابان ابن سینا ـ کوچه موج ـ شماره ۱۰طبقه سوم مراجعه نمایند . آ ـ ۱۸۱۸

استخدام
برای امور واردات کالا

یك نفر آشنا به کار های بانکی ، گمرکی و واردات کالا جهت امور وارداتی و گمرکی با مشخصات زیر و حقوق مکفی استخدام می‌شود .
ـ سن حداکثر ۳۵ سال .
ـ پایه تحصیلات حداقل دیپلم .
ـ معافیت دائم از خدمت نظام وظیفه .
داوطلبان لطفا همه‌روزه (غیر از پنجشنبه وتعطیل) از ساعت ۲ تا ٥ بعداز ظهر به نشانی زیر مراجعه نمایند :
خیابان تخت جمشید ـ بین روزولت وبهار ساختمان بلر ـ طبقه اول ـ قسمت کارگزینی .

صنایع بسته‌بندی ایران (شرکت سهامی عام)

تعدادی کارگر ساده مرد را با تحصیلات حدود ششم ابتدائی که دارای برك پایان خدمت یا معافیت دائم باشند باحقوق مکفی و مزایای ذیل دعوت به همکاری مینماید .
سود ویژه ـ حق مسکن ـ پاداش تولید ماهیانه ـ برخورداری از مزایای شرکتهای تعاونی مصرف واعتبار ـ استفاده ازغذای گرم رستوران ـ استفاده از وسیله ایاب و ذهاب به تمام نقاط تهران ـ کرج ـ علیشاه عوض ـ و شاد شهر واستفاده از کلیه مزایای قانون کار .
داوطلبان می توانند همه روزه از ساعت ۸صبح الی ۳بعداز ظهر بمحل کارخانه (صنایع بسته‌بندی ایران) واقع درکیلومتر ۱۲ جاده قدیم کرج جنب کارخانجات شاه پسند ویا به دایره استخدام گروه صنعتی بهشهر واقع در خیابان نزوین خیابان خوارزمشاه (۱٦متری امیری) نرسیده به سینما جی پلاك ۱٦۳ مراجعه نمایند .

نیازمندیهای اطلاعات

تلفنی آگهی می‌پذیرد

استخدام: ۳۰۳۷۰۲ ـ ۳۱۱۲۱۹ املاک و مستغلات: ۳۰ ـ ۳۱۱۲۲۹ خرید و فروش: ۳۲۸۲۵۷ ـ ۳۲۸۴۱۴ خدمات: ۳۱۲۴۱۳ ـ ۳۱۱۲۲۷

مهندس راه و ساختمان

با حداقل پنج سال سابقه کار اجرائی درکارگاه برای کار در سنندج بهمکاری دعوت میشود . لطفا از ساعت ۸ تا ۱۲ به تلفن های ۶۲۷۷۴۸ و ۶۲۰۰۸۴ مراجعه فرمائید .

مهندسین مشاور

بیك نفر مهندس برق با حداقل ۵ سال تجربه در طرح برق وروشنائی در مهندسین مشاور نیاز دارد . تلفن ۹ـ۶۳۸۱۲۶ داخلی ۴۴

تجدیدیها نگران نباشند

مجتمع گسترش آموزشی

با کادری مجهز از مجربترین مهندسین آریامهر و فنی موفقیت دانش آموزان و هنرآموزان و دانشجویان را در کلیه دروس تضمین می‌نمایند .
۳۵۶۷۱۱ ـ ۶۲۱۵۶۹

استخدام بازاریاب

شرکت تولیدی جهت فروش و توزیع کالای خود تعدادی بازاریاب جهت تهران و شهرستانها استخدام می نماید . جاده مخصوص کرج ۱۰ کیلومتر بعد از میدان شهیاد مقابل پمپ‌بنزین خیابان دفاع شرکت ایرچك .

اخذ پذیرش تحصیلی

ازامریکا ـ انگلستان ـ آلمان ـ سوئد ـ هند و فیلی‌پین ـ عباس‌آباد ـ دریای‌نور کوچه نهم‌شماره ۷۳ خدمات تحصیلی بین‌المللی .
۶۲۹۸۶۸ و ۶۲۹۸۶۹ و ۶۲۴۱۱۴ و ۶۲۷۳۴۶

خدمات تلکسی و بازرگانی دراسرع وقت تلفن ۶۶۱۹۱۷

پست ولوله داربست

اروپائی وایرانی برای فروش موجود تلفن ۷۵۰۲۴۷

شرکت سهامی نوسازی وعمران تهران

جهت تکمیل کادرحسابداری صنعتی تعدادی کارمندلیسانس حسابداری صنعتی را باشرایط ذیل استخدام مینماید :

۱ـ داشتن دوسال سابقه کار مفید در زمینه حسابداری صنعتی
۲ـ داشتن برك پایان‌خدمت وظیفه یامعافیت دائم
۳ـ حداکثر سن ۳۰ سال

ازمتقاضیان واجد شرایط دعوت میشود بین روزهای شنبه تا چهارشنبه هرهفته بین ساعت دو الی چهار بعداز ظهر به اداره کارگزینی شرکت واقع در خیابان پهلوی کمی بالاتر از میدان ونك دست چپ خیابان بیژن شماره ۶۰ مراجعه نمایند .

شرکت سهامی کنتورسازی ایران (عام)

آگهی استخدام

شرکت سهامی کنتور سازی‌ایران برای تکمیل کادر سازمانی خود افراد واجد شرایط ذیل را با برخورداری ازحقوق ومزایای‌مکفی ودر اختیارگذاشتن‌امکانات‌رفاهی به همکاری دعوت مینماید :

عنوان شغل	محل جغرافیائی خدمت	تعداد مورد نیاز	شرائط احراز
حسابدار	شهر صنعتی البرزکیلو متر ۸۰جاده کرج،قزوین	۲ نفر	لیسانس حسابداری یا بازرگانی آشنائی به زبان انگلیسی حداقل ۲ سال سابقه کار .
حسابرس داخلی	شهر صنعتی البرزکیلو متر۸۰ جاده کرج،قزوین	۱ نفر	لیسانس حسابداری یا حسابرسی حداقل‌دوسال سابقه‌کاردرحسابرسی
حسابدار ، حسابرس		۳ نفر	دیپلم ریاضی ، بازرگانی حداقل سه سال سابقه کار در حسابداری و یا حسابرسی

از داوطلبان واجد شرایط خواهشمنداست همه روزه باستثنای روز های پنجشنبه و جمعه برای دریافت و تکمیل پرسشنامه استخدام به کارگزینی شرکت واقع در شهر صنعتی البرز (قزوین) ویابه دفتر مرکزی این شرکت واقع در تهران خیابان کریم‌خان زند ساختمان آا ك طبقه دوم مراجعه فرمائید . از داوطلبان متعاقبا برای انجام مصاحبه دعوت بعمل خواهد آمد .

تلفن شرکت ۴۰۹۲ـ ۴۰۹۱
دفتر مرکزی ۸۳۹۱۲۵

شرکت مهندسی وبازرگانی پارس

به منظور تقویت کادر خود در بندرعباس و بوشهر متقاضیان واجد شرایط ذیل را بهمکاری دعوت مینماید .

۱ـ تکنیسین برق
۲ـ تکنیسین مکانیك
۳ـ تعمیرکار کولرگازی

شرایط استخدام

۱ـ دارا بودن حداقل ۲ سال‌سابقه کار
۲ـ داشتن برك پایان خدمت یا معافیت دائم غیر پزشکی

از واجدین شرایط خواهشمند است به آدرس بندرعباس ـ جاده کمربندی بیست متری امیر آباد واحد سرویس شرکت مهندسی و بازرگانی پارس ویا بادفترمرکزی این شرکت واقع درتهران خیابان حافظ ـ مقابل دانشکده‌پلی‌تکنیك ـ کوچه آرژانتین شماره ۱ر۴ تماس حاصل نمایند .

کول کاندیشن

ساخت و نصب انواع برج‌هوائی مخازن زمینی ـ اسکلت فلزی در هراندازه طرح سوله‌کارخانجات تلفن ۸۴۸۸۸۷

تحصیل در انگلستان

دانشکده تکنولوژی Connaught در سپتامبر ۱۹۷۸ برای دو دوره: الف: مهندس اتومبیل، ب: تهویه هوا و تصفیه تعدادی دانشجو می‌پذیرد . جهت کسب اطلاعات بیشتر و دریافت درخواستنامه تا پایان‌جولای July با آدرس زیر تماس بگیرید :

Connaught College of Technology
34 Third Ave.
Hove Sussux England BN32EB

کمپرسور

یك دستگاه کمپرسور ۲ چکشه‌نو و کارنکرده موردنیاز است ۸۳۳۹۸۰ـ ۸۳۴۱۷۲

تون آپ کیت ساخت هاوك آمریکا

با استفاده از تون‌آپ‌کیت ودفترچه راهنما فارسی معایب اتومبیل خودرا یافته آنها را **شخصا** برطرف و اتومبیل را تون‌آپ کنید .

تون‌آپ‌کیت گرفتاریهای تعمیر و مصرف بنزین را به حداقل رسانده و سرگرمی‌پرمنفعتی برای لحظه های فراغت شماست .

قیمت فقط ۴۸۰ تومان تلفن مرکز پخش و نماینده انحصاری در ایران ۸۵۵۹۱۷

محل فروش : سوپر شیلان عباس‌آباد . اتواسپرت کاخ شمالی نبش زرتشت اهوا زـ شرکت پی‌پرلینك زیتون کارمندی خیابان عامری جنب رستوران چیتا پلاك ۴۵۴

آگهی دعوت

جاسه مجمع عمومی عادی سالانه شرکت پخش‌لوازم و سرویس تندر (سهامی خاص) درساعت ۱۰ صبح روز یکشنبه ۲۵ تیرماه ۲۵۳۷ در محل شرکت واقع درخیابان امیر کبیر کاشی ۱۸۰ تشکیل می‌گردد. بدینوسیله از کلیه صاحبان سهام دعوت می‌شود که در موعد مقرر حضور بهمرسانند .

مزایده

شرکت سهامی فخر ایران تعداد۹ دستگاه فاخ ماشین در حال کار مجهز به اوستراز کارخانجات مورانا ژاپن را که جمعا دارای ۹۲۰ دوك‌می‌باشداز طریق مزایده بفروش میرساند .

متقاضیان می توانند با مراجعه به دفتر مرکزی این شرکت‌واقع در خیابان‌حافظ ساختمان بانك‌کار طبقه ۱۹ و دریافت معرفی‌نامه جهت بازدید ماشین‌آلات مورد مزایده‌به‌کارخانجات‌فخر ایران مراجعه و سپس پیشنهادات خود راحداکثر تاتاریخ ۲۹ر۴ر۳۷ به دفتر مرکزی تسلیم نمایند داوطلبان می توانند برای تحصیل اطلاعات‌بیشتر ووقوف از سایر شرایط معامله‌به آدرس‌فوق‌الذکر مراجعه نمایند .

کول کاندیشن

سردخانه ثابت با برودت زیر و بالای صفر از ۱۰ الی ۱۰ هزار تن ـ سردخانه متحرك با برودت‌زیر وبالای‌صفر ـ سردخانه ماشینی برروی انواع‌وانت وکامیون ـ تریلی ـ ماشین یخ‌ساز از ۲۵ کیلو تا ۱۵۰ کیلودر ۲۴ساعت ـ دستگاه‌شیر سردکن از ۵۰الی ۵۰۰ لیتر تلفن ۸۴۸۸۸۷

آگهی تشکیل مجمع عمومی عادی نوبت دوم

بدینوسیله باطلاع کلیه سهامداران محترم شرکت‌تعاونی صنف کفاش تهران میرساند : جلسه مجمع عمومی عادی شرکت تعاونی روز چهارشنبه ۲۸ر۴ر۳۷ ساعت ۱۰ صبح در محل اتحادیه صنف کفاش واقع در لالهزار نو مقابل‌بانك شهریار طبقه دوم تشکیل خواهد شد .

خواهشمند است در روز موعد مقرر با در دست داشتن کارت عضویت یا برگ سهام و کارت شناسائی عکس‌دار در محل مذکور حضور بهمرسانند .

دستور جلسه :

۱ـ بررسی و تصویب ترازنامه و بودجه سال۲۵۳۶ شرکت .
۲ـ انتخاب بازرسان .
۳ـ تعیین خط مشی وبرنامه آینده شرکت .

رئیس هیات مدیره شرکت تعاونی صنف کفاش
سماعیل نظری

(آگهی تشکیل مجمع عمومی)

بدینوسیله از کلیه سهامداران شرکت سهامی توکل شاهرود دعوت میشود درتاریخ بیستم «۲۰» تیرماه سال ۲۵۳۷ شاهنشاهی روز جمعه ساعت شش «۶» بعدازظهردرمرکزشرکت واقع در خیابان مصلی جهت ملاحظه بیلان و قبول در باره کلیه‌امور شرکت حضور بهمرسانند .

رئیس هیئت‌مدیره حاج حسین میر محمد علی ـ مدیر عامل شرکت حاج حسن اجدادی
آـ۲۲۵۷

آگهی احضار

بدینوسیله به آقای اسد حمامچی‌نو ساکن تبریز فعلا مجهول‌المکان اعلام میشود که ظرف دو ماه پس از نشر آخرین آگهی برای رسیدگی در دادگاه بخش سنبر حاضر شود در صورت عدم حضور و انقضاء مدت مزبور طبق مقررات اقدام خواهد شد.

جانشین بازپرسی شبستر : حسین نجفی

آگهی دعوت مجمع عمومی عادی

از کلیه صاحبان سهام کشتارگاه طیور صنف پرنده‌فروش تهران و حومه شرکت سهامی عام‌دعوت‌میشود که درساعت ۷ بعد از ظهر روز شنبه ۲۴ تیر ماه ۲۵۳۷ در محل شرکت حضور بهمرسانند .

دستور جلسه

۱ـ استماع گزارش بازرس و هیئت مدیره ورسیدگی به ترازنامه و حساب سود و زیان و تصویب آن.
۲ـ تعیین اعضای هیئت مدیره و بازرسین شرکت
۳ـ تعیین روزنامه کثیرالانتشار برای درج و نشرآگهی های شرکت .
۴ـرسیدگی به موضوعاتی که‌ازطرف هیئت مدیره‌مطرح

هیئت مدیره کشتارگاه طیور صنف پرنده‌فروش میشود .

تهران وحومه شرکت سهامی‌عام

آگهی استخدام

قبیکه بهداری و بهزیستی رضائیه به همکاری یك نفر پزشك عمومی جهت اشتغال درمرکز بهداری و بهزیستی شهرستان شاهپور باشرایط استخدامی رسمی نیاز دارد. از متقاضیان خواهشمند است همه‌روزه درساعات اداری باداره امور اداری قبیکه بهداری و بهزیستی رضائیه واقع دراول خیابان دانشکده شماره ۳۶ مراجعه فرمایند.

آگهی استخدام رسمی

اداره کار وامور اجتماعی استان چهارمحال وبختیاری طبق مفاد قانون استخدام کشوری ۷ نفر راازطریق امتحان ومسابقه بشرح زیر استخدام میکند :

ردیف عنوان طبقه شغل	محل جغرافیائی خدمت	تعداد موردنیاز	شرایط احراز
۱ـ کارشناس روابط کار ۱	شهرکرد	۱ نفر	دارا بودن دانشنامه لیسانس در یکی از رشته های علوم اجتماعی به‌مفهوم عام‌مرجحا حقوق قضائی .
۲ـ متصدی کاروامورا‌جتماعی	شهرکرد	۱ نفر	دارا بودن دیپلم کامل متوسطه با طی دوره کارآموزی مربوطه .
۳ـ راننده وسائط نقلیه ۱	شهرکرد	۱ نفر	دارا بودن پایان‌دوره‌مدرك تحصیلی ابتدائی وگواهی‌نامه رانندگی پایه ۲
۴ـ راننده وسائط نقلیه ۱	بروجن	۱ نفر	دارا بودن پایان دوره مدرك تحصیلی‌ابتدائی وگواهی‌نامه رانندگی پایه ۲
۵ـ نگهبان ۱	شهرکرد	۱ نفر	دارا بودن پایان‌دوره مدرك‌تحصیلی ابتدائی
۶ـ پیشخدمت ۱	بروجن	۱ نفر	دارا بودن پایان‌دوره مدرك‌تحصیلی ابتدائی
۷ـ پیشخدمت ۱	شهرکرد	۱ نفر	دارا بودن پایان‌دوره مدرك‌تحصیلی ابتدائی

داوطلبان واجدشرایط میتوانند برك‌درخواست ذیل آگهی را تکمیل کنند و با دو قطعه عکس ۴ × ۳ خود ورسید بانکی مبنی برپرداخت مبلغ ۱۵۰ ریال برای گروههای شغل ۱و ۲ ومبلغ ۳۵۰ ریال برای گروه های شغلی ۴و ۷ در یکی ازشعب بانك ملی ایران بحساب شماره ۹۸۰خزانه نزد بانك مرکزی ایران بعنوان حساب حق‌ثبت‌نام داوطلبان استخدام و فتوکپی برك خاتمه خدمت وظیفه یابرك معافیت دائم حداکثر تا۱۰ روز بعد از انتشار این آگهی باپست سفارشی به‌نشانی: اداره کار وامور اجتماعی استان چهارمحال و بختیاری ارسال دارند .

به مدارکی که فاقد رسید بانکی باشد و یا بعد از این مهلت به پست تحویل داده شودترتیب اثرداده نخواهد شد (وجوه پرداختی بهیچوجه مسترد نمیشود) .

پروانه ورود به جلسه امتحان ـ مسابقه در تاریخ در محل بین داوطلبان توزیع خواهد شد .

امتحان ـ مسابقه در تاریخ قید شده در کارت در محل دبیرستان‌شاهپور شهرکردبرگزار میشود .

برك درخواست شغل

نام خانوادگی نام نام پدر
شماره شناسنامه محل صدور تاریخ تولد
مدرك و رشته تحصیلی وضع خدمت وظیفه
داوطلب شغل (فقط یك شغل)
محل جغرافیائی مورد تقاضا (فقط یك محل)
نشانی کامل شهر خیابان کوچه
شماره منزل تلفن امضاء داوطلب

اداره کار و امور اجتماعی‌استان‌چهارمحال وبختیاری

هواپیمائی ملی ایران «هما»

آگهی مناقصه

هواپیمائی ملی ایران «هما»شستشوی وسائل پارچه‌ای وقابل شستشوی داخل هواپیما و البسه کارکنان خود را برای مدت یکسال به مناقصه میگذارد .

۱ـ شرکت کنندگان در مناقصه میتوانندبرای مشاهده نمونه ها به‌نشانی خیابان پهلوی خیابان توانیر ساختمان هواپیمائی‌ملی‌ایران قسمت‌خریدهای داخلی تدارکات مراجعه نمایند .
۲ـ شرکت کنندگان در مناقصه باید معادل‌پنج درصد ازمبلغ کل پیشنهادی خودرا درمقابل اخذ رسید به‌صندوق همابه نشانی خیابان شاهرضا چهارراه‌کالج ساختمان شماره ۶ هما واریز نمایند.
۳ـ پیشنهاد دهندگان باید پیشنهادات خودرا تاپایان وقت اداری روز ۱۷ر۴ر۳۷ به‌قسمت‌خرید های داخلی تدارکات تسلیم نمایند.
۴ـ به پیشنهادات فاقد سپرده ومبهم‌ومشروط و همچنین پیشنهاداتیکه بعداز موعد مقرر برسد ترتیب اثر داده نخواهد شد.
۵ـ درصورتیکه برنده مناقصه ازانجام‌مناقصه عدول نماید سپرده بنفع «هما» ضبط‌خواهدشد.
۶ـ پیشنهادات در ساعت ده صبح روزیکشنبه ۱۸ تیرماه ۳۷ بازو قرائت خواهد شد حضور پیشنهاد دهندگان در جلسه مناقصه‌آزاد میباشد. ۷ـ هما درمورد ردیا قبول یك‌یاکلیه پیشنهادات مختار است عدم حضور پیشنهاد دهنده مانع اقدامات هما وقرائت پیشنهادات نخواهد بود.

تدارکات‌هواپیمائی‌ملی‌ایران«هما»

اطلاعیه درباره

پذیرش دانشجو برای دوره‌های دانشیابی دبیری (لیسانس دبیری) فنی و علوم

دانشکده علم وصنعت ایران ، پلی تکنیک تهران ، دانشسرایعالی فنی بابل ومدرسه عالی بازرگانی ازطریق سازمان سنجش آموزش کشور ازمیان معلمان دارندهٔ گواهینامهٔ دانشبهری (فوق‌دیپلم) شاغل به خدمت‌آموزشی دروزارت‌آموزش وپرورش که واجد شرائط لازم باشند به منظور تربیت دبیرفنی وعلوم حدود ۴۳۰ نفردانشجو از طریق امتحان ورودی اختصاصی به شرح مندرج دراین اطلاعیه انتخاب می‌کنند .

الف ـ رشته‌های تحصیلی ، ظرفیت ، گواهینامه دانشبهری‌مورد پذیرش، مواد امتحان عمومی واختصاصی .

نام رشته	ظرفیت پذیرش: دانشگاه علم وصنعت تهران	ظرفیت پذیرش: پلی تکنیک تهران	ظرفیت پذیرش: دانشسرای عالی فنی	ظرفیت پذیرش: مدرسه عالی بازرگانی	انواع گواهینامه دانشبهری (فوق دیپلم) مورد پذیرش	مواد امتحانی
دبیری مکانیک	۲۵	-	۳۰	-	مکانیک ، اتومکانیک ، ماشینهای کشاورزی ، تهویه وتبرید ، تاسیسات حرارتی ، فلزکاری ، ماشین افزار ، مکانیک ماشین آلات ، ماشین سازی ، صنایع فلزی ، نقشه‌کشی و	۱ـ زبان فارسی ، شناخت ایران و فرهنگ ملی ۲ـ زبان خارجی (انگلیسی ، فرانسه ، آلمانی) ۳ـ ریاضیات و فیزیک ۴ـ دروس تخصصی مکانیک
شماره رشته	۱۰۱	-	۱۰۲	-	طراحی صنعتی ، ذوب فلزات ، قالب سازی ، ریخته گری	
دبیری برق	۲۵	۲۵	۲۰	-	الکترونیک ، الکتروتکنیک ، برق ، ارتباطات ، مخابرات	۱ـ زبان فارسی ، شناخت ایران و فرهنگ ملی ۲ـ زبان خارجی (انگلیسی ، فرانسه ، آلمانی) ۳ـ ریاضیات و فیزیک ۴ـ دروس تخصصی برق
شماره رشته	۱۰۳	۱۰۴	۱۰۵	-		
دبیری ساختمان	۲۵	-	۳۰	-	راه وساختمان ، راه سازی ، ساختمان ، ساختمانهای فولادی ، ساختمان سازی ، ساختمانهای فلزی ، معماری	۱ـ زبان فارسی ، شناخت ایران و فرهنگ ملی ۲ـ زبان خارجی (انگلیسی ، فرانسه ، آلمانی) ۳ـ ریاضیات و فیزیک ۴ـ دروس تخصصی ساختمان
شماره رشته	۱۰۶	-	۱۰۷			
دبیری بازرگانی	-	-	-	۸۰	حسابداری صنعتی ، حسابرسی ، آمار ، برنامه‌نویسی ، بازرگانی اداری ، مالی ، بیمه ، منشی‌گری ، اقتصاد ، بازاریابی ، بانکداری ، علوم ریاضی ، حرفه وفن ، علوم تجربی	۱ـ زبان فارسی ، شناخت ایران و فرهنگ ملی ۲ـ زبان خارجی (انگلیسی ، فرانسه ، آلمانی) ۳ـ ریاضیات و آمار ۴ـ دروس تخصصی بازرگانی
شماره رشته				۱۰۸		
دبیری ریاضی	۳۰	۳۰			علوم ریاضی وعلوم تجربی	۱ـ زبان فارسی ، شناخت ایران و فرهنگ ملی ۲ـ زبان خارجی (انگلیسی ، فرانسه ، آلمانی) ۳ـ ریاضیات ۴ـ فیزیک
شماره رشته	۱۰۹	۱۱۰				
دبیری فیزیک	۲۵	۲۵			علوم ریاضی وعلوم تجربی	۱ـ زبان فارسی ، شناخت ایران و فرهنگ ملی ۲ـ زبان خارجی (انگلیسی ، فرانسه ، آلمانی) ۳ـ ریاضیات ۴ـ فیزیک و مکانیک
شماره رشته	۱۱۱	۱۱۲				
دبیری شیمی	۲۵	۲۵			علوم ریاضی وعلوم تجربی	۱ـ زبان فارسی ، شناخت ایران و فرهنگ ملی ۲ـ زبان خارجی (انگلیسی ، فرانسه ، آلمانی) ۳ـ ریاضیات ۴ـ شیمی و شیمی فیزیک
شماره رشته	۱۱۳	۱۱۴				

ب ـ شرایط پذیرش

۱ـ داوطلب بایدمعلم رسمی‌وزارت آموزش و پرورش وواجدشرایط استفاده از ماموریت به تحصیل باشد

۲ـ داوطلب بایدباتوجه به نوع گواهینامه دانشبهری خودفقط یکی ازرشته های‌تحصیلی‌مندرج درجدول بند الف این‌اطلاعیه را انتخاب و سپس شماره رشته مورد علاقه خودرا درستون مربوط ثبت نماید .

۳ـ داوطلب باید دراول مهرماه ۲۵۳۷ شاهنشاهی بیش از ۳۵ سال‌نداشته باشد (متولدین ۲۵۰۲/۷/۱ شاهنشاهی‌وبعد از آن می توانند داوطلب شوند) . .

۴ـ زبان خارجی دوران تحصیل ، زبان‌انگلیسی‌است .

پ ـ مدارک لازم برای ثبت نام

۱ـ درخواست تکمیل‌شده ثبت نام که ذیل این‌اطلاعیه چاپ شده است

۲ـ فتو کپی گواهینامه دانشبهری یاگواهی قبولی دانشبهری — یک‌برگ

۳ـ فتو کپی کامل و خوانای صفحه اول شناسنامه و فتو کپی صفحه‌آخر در صورتیکه توضیحاتی درآن‌درج‌شده‌باشد — یک‌برگ

۴ـ معرفی نامه صادره از اداره آموزش و پرورش (طبق نمونه ذیل این‌اطلاعیه) — یک‌برگ

۵ـ چهارقطعه‌عکس۴×۳ تمام رخ‌که درسال جاری گرفته ومشخصات داوطلب در پشت یکایک آنها ثبت شده باشد .

۶ـ رسید بانکی مبلغ یکهزارریال که به حساب شماره ۷۴۸ خزانه داریکل به یکی از شعب بانک ملی‌ایران پرداخت شده باشد .

ت ـ تاریخ و نحوه ثبت نام

داوطلب بایدمدارک خودرا ازتاریخ انتشاراین اطلاعیه تا آخر وقت اداری روز ۲۵۳۷/۴/۲۰ منحصرا" با پست سفارشی به نشانی ، تهران ـ خیابان آبان جنوبی پلاک ۹۴ سازمان سنجش آموزش کشور ، مرکزاجرای آزمونها ارسال دارد (به مدارک ناقص ومدارکی که بعدازتاریخ مذکور به پست تحویل شود ویا به طریق غیر سفارشی باشد ترتیب اثرداده نخواهدشد)

تذکر ـ روی پاکت علاوه بر نشانی‌فوق نوشته شود (مربوط به اطلاعیه شماره ۱۰۳) .

ث ـ تاریخ ومحل توزیع کارتهای‌ورودی

۱ـ کارتهای ورودی داوطلبان از ساعت ۸ تا ۱۲ واز ساعت ۲ تا ۶ بعدازظهر روز پنج شنبه ۲۵۳۷/۵/۵ در دانشکده علم وصنعت‌ایران واقع درنارمک توزیع خواهدشد .

۲ـ ساعت و محل اجرای امتحان در روز توزیع‌کارت اعلام می‌شود .

ج ـ اطلاعات دیگر

۱ـ پذیرفته شدگان واجد شرایط درمدت تحصیل از ماموریت تحصیلی‌استفاده خواهندکرد .

۲ـ پذیرفته شدگان باید تعهد ثبتی‌مبنی بر ادامه خدمت دروزارت آموزش و پرورش به مدت دو برابر تحصیل(برای حد اقل پنج سال)بسپارند .

۳ـ موسسات آموزش عالی هیچگونه تعهدی برای تامین مسکن پذیرفته‌شدگان ندارند .

۴ـ به دانش آموختگان گواهینامه دانشیابی (لیسانس دبیری) در رشته مربوط داده می‌شود .

۵ـ دوره تحصیلی فقط در یک موسسه انجام خواهدشد ، داوطلب باید تنها درمورد سه ایکه انتخاب کرده‌ودربرگ درخواست ثبت نام اعلام داشته است به تحصیل خودادامه دهد .

معرفینامه داوطلب شرکت درامتحانات ورودی اختصاصی

دبیرفنی و علوم

محل الصاق

عکس

شماره

تاریخ

گواهی می شود .

خانم / آقای — دارای شناسنامه شماره — صادره از — متولد

که دراستخدام رسمی وزارت آموزش و پرورش بوده و درمدارس تابعه آموزش و پرورش این منطقه به خدمت اشتغال‌دارد واجد شرائط لازم جهت استفاده از ماموریت به تحصیل درموسسات عالی تربیت دبیرفنی و علوم می باشد .این‌گواهی به منظور شرکت نامبرده درامتحان ورودی اختصاصی تربیت دبیرفنی و علوم و جهت ارسال به سازمان سنجش آموزش کشور صادرشده است .

رئیس اداره آموزش و پرورش منطقه

مهر و امضاء

تذکر ـ این گواهی بایدروی کاغذمارکدارادارهٔ آموزش وپرورش‌ذیربط صادرشده ودارای‌شماره‌ومهروامضاء مسئول‌مربوطه‌باشد .

برگ درخواست ثبت نام برای شرکت درامتحانات ورودی اختصاصی

دبیری فنی و علوم

۱۰۳

محل‌درج حرف به حرف نام‌خانوادگی

نام خانوادگی :

محل‌درج حرف‌به‌حرف نام

نام : — نام پدر :

شماره شناسنامه : — محل‌صدور : — تاریخ تولد : (روز ماه سال) — محل‌تولد :

جنسیت : زن ۱ مرد ۲ — گواهی‌دانشبهری در رشته :

محل خدمت : مدرسه — تابعه آموزش وپرورش منطقه : — استان :

داوطلب تحصیل در رشته دبیری :

نام رشته	شماره رشته به ترتیب تقدم علاقه		
	انتخاب اول	انتخاب دوم	انتخاب سوم

توضیح ـ در ستون نام رشته منحصرا" باید نام یکی از رشته های (دبیری مکانیک ، دبیری برق ، دبیری ساختمان دبیری بازرگانی ، دبیری ریاضی ، دبیری فیزیک ، دبیری شیمی) نوشته شود و درستون شماره رشته به ترتیب تقدم علاقه ، شماره‌ایکه در ذیل ظرفیت هر رشته درج شده نوشته شود . (یکی‌ازشماره‌های ۱۰۱ تا ۱۱۴)

زبان خارجی که امتحان خواهم‌داد : (فقط دریکی‌ازسه‌خانه علامت‌بگذارید) .

انگلیسی ۱ — فرانسه ۲ — آلمانی ۳

همراه این تقاضا مدارک زیر را ارسال می‌دارم

۱ـ معرفی نامه صادره از آموزش و پرورش منطقه محل خدمتم — یک برگ

۲ـ فتوکپی گواهی‌نامه دانشبهری یا گواهی‌قبولی دانشبهری — یک برگ

۳ـ فتوکپی‌خوانای‌صفحه‌اول‌شناسنامه (وصفحه‌آخردرصورتیکه توضیحاتی درآن‌داده‌شده باشد) — یک برگ

۴ـ چهار قطعه عکس ۴×۳ که مشخصاتم را پشت یکایک آنها نوشته ام

۵ـ رسید بانک ملی‌ایران به مبلغ یکهزارریال که به حساب شماره ۷۴۸ خزانه داریکل به‌شعبه‌بانکملی — پرداخت کرده‌ام

نشانی دقیق پستی ومحل سکونت‌شهر

تلفنی‌که در صورت ضرورت بعنوان پیامی فوری برای داوطلب فرستاده شماره تلفن — کدشهرستان

تذکر ـ وجه ثبت نام ومدارک ارسالی به هیچ عنوان مسترد نخواهدشد .

نخستین زادروز آمریکا

اولین جشن استقلال امریکا، باشلیک ۱۳ تیر توپ به نشانه ۱۳ ایالت امریکا، باشور وهیجان وشکوه فراوان برگزار گردید.

«جان ادامز» یقین داشت که روز دوم (ونه چهارم) ژوئیه را نسل های آینده امریکائیان بعنوان یک عیدبزرگ ملی هرسال جشن خواهند گرفت. او ضمن نامه‌ای که در سوم ژوئیه ۱۷۷۶ یعنی فردای روزی که «کنگره قاره‌ای» به استقلال امریکا از زیر سلطه بریتانیا رای داد، برای زنش «ابی گایل» نوشت:

«روز دوم ژوئیه را باید گرامی داشت و یاد آن را بعنوان روز مقدس رستگار شدن در پرتو عنایات پروردگار قادر متعال حفظ کرد. لازم است هرسال دراین روز از یک کرانه تا کرانه دیگر این قاره جشنهایی برپا کنند که با شکوه هرچه تمامتر همراه باشد ودر آن از برگزاری رژه و نمایش و بازیها و مسابقات ورزشی و شلیک توپها و بصدا درآوردن ناقوس کلیساها و برپا داشتن آتش بازیهای خیره کننده فروگزار نکرد.»

جشنهای سالگرد استقلال امریکا مسلما از روزگار «جان آدامز» تاکنون همیشه باهمان شکوهی که وی سفارش می کرد برگزار شده است ولی در مورد روز دقیق برپا کردن این عید، سخن «جان ادامز» اشتباه از کار درآمده است. بحق دوم ژوئیه که او در نامه‌اش اشاره می کند، امریکائیان دو روز دیرتر ـ چهارم ژوئیه ـ را برای برپا داشتن مراسم سالروز استقلال انتخاب کردند، زیرا در چنان روزی بود که کنگره اعلامیه استقلال را بعنوان سند تاریخی مهمی که دران دلایل جداشدن امریکا از بریتانیا شرح داده شده بود، به تصویب رساند. تاریخی که برای سندنهاده شد، نه دوم ژوئیه بلکه چهارم آن ماه را نشان میداد. این سند به نحوی که وسیع تر از آن ممکن نبود، تکثیر گردید ورونوشت های بیشمار آنرا درسراسر کشور نوظهوری که تولدش با صدور اعلامیه استقلال اعلام میشد، بین مردم امریکای آنروز توزیع کردند.

باین ترتیب چهارم ژوئیه ۱۷۷۶ از آن پس روز استقلال ـ یا چنانکه می گویند «روزامریکا» ـ شناخته شد.

* شمع ها و فانوس های روشن

یکسال بعد از آن روز جشنهای اولین سالگرد صدور اعلامیه استقلال دربرخی از شهرهای بزرگ ۱۳ ایالتی که دران تاریخ ایالات متحده امریکا نامیده میشدند برگزار شد و یکی از آن شهرها فیلادلفیا بود. این شهربا داشتن چنان سابقه‌ای ممکن است گهواره آزادی امریکا بوده باشد، اما ساکنانش بهیچوجه درهواخواهی از شعارهای وطنپرستانه‌ای که به آزادی امریکا منجر گردید یکپارچگی نداشتند (این نکته حقیقی بود که مخصوصا اندکی بعد درسال ۱۷۷۷ هنگامیکه فیلادلفیا به اشغال قوای انگلیس درآمد به ثبوت رسید.) ان عده از اهالی که طرفدار استقلال بودند برگزاری جشن بزرگی را بمناسبت اولین سالروز بصورت رژه ها، ضیافت ها و انین اتش بازی تدارک دیدند ولی شورای اجرایی فیلادلفیا که از وقوع اشوب و خشونت وحشت داشت موکدا به نیروهای انتظامی دستور داد که از ساعات عصران روز به پاسداری بپردازند و علاوه براین ۲۰۰ نفراز افراد نیروی چریک دولتی را نیز بسیج کرد تا وظیفه حفظ ارامش را برعهده بگیرند.

آنچه که بطورخاص پدران شهر را نگران می کرد، برنامه چراغانی بزرگی بود که باید بمناسبت چهارم ژوئیه درشب آن روز جامه عمل می پوشید. طبق قراری که از قبل گذاشته شده بود، از لحظه غروب آفتاب میهن پرستان درنظرداشتند هرچه شمع و فانوس دردسترس دارند، دردرون و بیرون خانه هایشان روشن کنند. معلوم بود که درکنار روشنایی خیره کننده ای که با آن قسمت از کارهای جشن چهارم ژوئیه بوجود میامد، خاموشی و تاریکی منازل محافظه کارانی که هنوز به امپراتوری بریتانیا وفادار بودند بطرزبدی جلب توجه می کرد و خواه ناخواه باعث تحریک خشم میهن پرستان میشد. شورای اجرایی فیلادلفی با درنظرگرفتن عواقب قابل پیش بینی چنان وضعی بود که به میهن پرستان اندرز داد تا با اشخاصی که ممکن است از شرکت جستن دربرنامه چراغانی خودداری ورزند، مدارا کنند و دررفتار با آنان گذشت و اغماض و اجتناب از خشونت را از یادنبرند.

* شلیک ۱۳ تیرتوپ

دریکی از روزنامه های آن زمان بنام «ونلاس بن باکت» سرحی درباره جزئیات برگزاری جشنهای اولین سالروز استقلال امریکا نوشته شده که قبل از هرچیز حاکی از احترامی است که وطنپرستان فیلادلفیایی علیرغم شور و هیجان بی حد و حصرشان به اندرزهای شورای اجرائیه شهر نهادند و درنتیجه محافظه کاران نیز بدون دیدن گزندی آن شبانه روز تاریخی را بشب سرگذاشتند. درگزارش «ونلاس بن باکت» چنین میخوانیم:

«جمعه گذشته چهارم ژوئیه، سالروز استقلال ایالات متحده امریکا دراین شهر با تظاهرات شادمانی همگانی و همراه مراسمی که تنها از یک عیدواقعی میتوان انتظارداشت، جشن گرفته شد درحوالی ظهر تمام کسی های مسلحی که دررودخانه حضورداشتند به جایی که درست مقابل شهر قرارداشت اورده شدند. دران حال دکل ها و عرشه هاشان باسرورانگیزترین شکل بوسیله پارچه ها و پرچم های رنگارنگ تزئین شده بود. پرچم های ایالات متحده امریکا درواقع تمام هیکل کشتی ها را پوشانده بود. درساعت یک بعد از ظهر برگزاری آئین جشن استقلال با شلیک سیزده گلوله توپ از هریک از کشتی ها (به نشان ۱۳ ایالتی که امریکای آن روز را تشکیل میداد) شلیک شد

بعد از ظهر آن روز وسپس درساعات شب جشن و جوش شرکت کنندگان به اوج خود رسید.»

روزنامه‌ای که یک قسمت از گزارش چاپ شده دران را نقل کردیم سپس به فضیل وقایعی را که بعد از ان روی میدهد شرح داده و از جمله نویسنده گزارش درباره چگونگی ضیافت شام و اینکه چه سخنرانی هایی دران حضورداشتند، حتی با ذکر اسامی دسته های ارکستر و رقص و اوازی را که دران مراسم هنرنمایی کردند قلمفرسایی کرده است.

اما سورانگیزترین قسمت این گزارش تاریخی پایان آنست. نویسنده اینطور نتیجه گیری می کند که:

باین ترتیب، باشد که چهارم ژوئیه، این روز پرافتخار و بیادماندنی کران تا کران و زمان تازمان، تا روزگاران باقی است، روز جشن و سرور ملی مردم امریکا، این فرزندان خلف ازادی باشد. امین.

درسال ۱۸۹۵ این مزرعهٔ حاصلخیز درایالت ویکانسین باین خانواده که جزء اولین ساکنان این سرزمین بودند محصول خوبی داد.

بمناسبت روز استقلال امریکا
تبریکات خود را همراه آرزوی گسترده باز هم روز افزون تر
همکاریهای ثمر بخش میان ملت های ایران و آمریکا تقدیم می کنیم

GTE IRAN INCORPORATED

برای برآوردن هرنیازی درزمینه
ارتباطات باما تماس بگیرید

جی-تی-ای-ایران
صندوق پستی ۹۵۱-۴۱ تهران ۱۴۱۵۵، ایران تلفن: ۶۵۹۱۹۱ ـ ۶۵۹۰۸۶ ـ ۶۵۹۳۰۹ تلکس: ۲۱۳۲۲۰
جی تی ای آی ایران

قدیمی ترین شهر آمریکا

(نویسنده این مقاله ساکن فلوریدا و از روزنامه نگارانی است که با بسیاری از مهمترین نشریات امریکا همکاری دارد.)

«جان آدامز»، که یکی از معماران انقلاب امریکاست، نوشته است که روز استقلال امریکا باید با شکوه و زرق و برق هرچه تمامتر، با برپا کردن رژه ها، نمایش ها، بازیها و مسابقه ها و ورزش و آتش بازی و با بصدا دراوردن ناقوس ها برگزار گردد...

آنچه که «جان آدامز» سفارش کرده کاری است که هرسال در چهارم ژوئیه ـ روز ملی امریکا ـ در سنت اگوستین، در ایالت فلوریدا، بعنوان قدیمی ترین شهر امریکا انجام می گیرد برق خیره کننده موشک هایی که هرسال در این روز، به آسمان پرتاب می شوند، چهره سنت اگوستین را که اساسا ازروزی ۳۰۰ ساله تشکیل شده و منظره‌ای مهیب دارد و سواحل پهناوری را که در نزدیکی آن قرار گرفته‌اند و همیشه عده کثیری از سیاحان درآن گرد آمده‌اند روشن میکند.

اما روزهای چهارم ژوئیه در تاریخ گذشته سنت اگوستین اوضاع کاملا متفاوتی داشته‌اند. حقیقت اینست که نخستین سالگرد چهارم ژوئیه اهالی سنت اگوستینی را چنان بخشم آورد که مترسکی به شکل جان ادامز ساختند و آن را بدار آویختند و حتی چهارسال بعد از آن نیز سه تن از امضاء کنندگان اعلامیه استقلال امریکا در قلعه بزرگ شهر زندانی شدند.

این وقایع در طول دوره بیست و یکساله‌ای روی داد که پرچم امپراتوری بریتانیا برفراز شهر در اهتزاز بود. پرچم بریتانیا یکی از پنج پرچمی بود که در سنت اگوستین در طول تاریخ دراز و پرماجرای آن، از ۱۵۶۵ که سال بنا شدن شهر است تا هنگام پیوستن آن به شهرهای دیگر ایالات متحده امریکا برافراشته شد. سنت اگوستین در بیشترین بخش تاریخ خود (گرچه سپاهیان فرانسه آنرا برای مدتی کوتاه در اوایل موجودیتش در اشغال خود داشتند) شهری اسپانیایی باقی ماند. پرچم امریکا جز در ۱۸۲۱ در سنت اگوستین باهتزاز در نیامد و تازه بعد از آن نیز در سالهای دهه ۱۸۶۰، برای یک دوره کوتاه چند ماهه در جریان جنگ داخل امریکا جای خود را به پرچم کنفدراسیون داد.

بدیهی است که امروز این شهر بنحوی دگرگونی ناپذیر دارای هویت امریکایی است. با اینحال هر ۵ پرچمی که در تمام طول تاریخ سنت اگوستین یکی پس از دیگری در آن برافراشته شدند، هنوز هم در اینجا در اهتزاز هستند. ولی این امر صرفا دارای جنبه‌ای نمایشی است. کسی که در سنت اگوستین گذارش به خیابان سنت جر به بیفتد پرچم های پنجگانه را، بعنوان یادگار های تاریخ طولانی شهر، مشاهده خواهد کرد. در این خیابان که امروز منحصرا به پیاده ها تعلق دارد، سروکار تماشاگر با مناظری است که به نحوی عالی آنچه را که در گذشته پرآشوب سنت اگوستین در زندگی مردم آن وجود داشته‌اند یادآوری می کنند.. بسیاری از بناهای مرمت شده قدیمی شهر که تاریخ آنها به اولین سالهای قرن هجدهم میرسد هنوز هم در دو طرف خیابان سنت جرج باقیمانده‌اند. ولی بناهای قدیمی‌تر شهر در جریان غارت های ۱۵۸۶ـ۱۶۶۸ و ۱۷۰۲ از بین رفته‌اند.

✱ خانه های قدیمی

اما خیابان سنت جرج تنها چشم اندازهای قشری زمان گذشته را نشان نمیدهد. بناهای بسیاری دراین خیابان وجود دارند که تزئینات داخلی و حتی اثاث و اشیاء گوناگونی که در درون آنها قرار گرفته‌اند نیز نمونه هایی از روزگاران دور سابق هستند. این یادگارها بیش از هرچیز دیگر روزهایی را بیاد میآورند که سنت اگوستین تحت سلطه فرمانروایان اسپانیا دوران استعمار امریکا قرار داشته است.

نمونه کاملی از خانه های آن دوران، بنایی است که هنوز هم با نام قدیمی که لگوس نامیده میشود. مصالحی که در بنای این خانه بکار رفته نوعی ساروج بنام «تابی» است که از گوش ماهی های اسیاب شده و ماسه و اب دریا میساختند و آنرا غالبا برای برپا کردن محکم ترین دیوارها و سایر بخش های هرساختمانی بکار میبردند. در خانه که لگوس این روزها همیشه عده‌ای راهنما و مترجم حضور دارند که درباره تاریخ سنت اگوستین برای جهانگردان توضیح میدهند.

برای وارد شدن به خانه های قدیمی مرمت شده در اینجا دیدارکنندگان باید مبلغ اندکی بپردازند. وجوهی که از این راه بدست میاید دراختیار مسئولین نگاهداری از آثار تاریخی شهر قرار می گیرد تا از آن برای مرمت کردن منازل و سایر بناهای قدیمی سنت اگوستین استفاده کنند.

علاوه برکارهای ترمیمی که به خرج و ابتکار مقامات مسئول انجام گرفته عده‌ای از صاحبان منازل قدیمی نیز بخرج خودشان برای جلوگیری از ویرانی این خانه ها اقداماتی انجام داده‌اند.

✱ قلعه کاستیلو

پرارج ترین یادگار تاریخ گذشته در سنت اگوستین، قلعه معروف «کاستیلو دوسان مارکوس» نام دارد و مشرف بر خلیج ماتانزاس قرار گرفته است. بنا گردن این قلعه عظیم نظامی را اسپانیایی ها در ۱۶۷۲ آغاز کردند و ۲۳ سال بعد این کار را به پایان رساندند. دیوارهای ستبر این قلعه که ۱۶ پا ضخامت دارد در جریان محاصره ۲۷ روزه‌ای که در ۱۷۴۰ بوسیله قوای تحت فرماندهی ژنرال «اوگلتورپ» امریکایی برآن تحمیل شد در برابر آتش توپهای سپاهیان محاصره کننده به آسانی مقاومت کردند. توپ های برنزی خود قلعه که در بالاترین نقطه جان پناه آن قرار گرفته‌اند هنوز هم بر بندرگاه سنت اگوستین مشرف هستند ولی فقط یکی از آنها کماکان کاری شبیه به آنچه که از یک توپ باید انتظار داشت انجام میدهد.

گلوله های کاغذی که در روزهایی مانند چهارم ژوئیه از دهانه این توپ در حضور توریست های کنجکاو شلیک می شوند شاید برای تماشا گرانی که علاقه به امور تاریخی دارند، یادآور زمانی هستند که این قلعه عظیم برای دفاع از شهری که درآن واقع شده مورد استفاده قرار می گرفته است.

در داخل قلعه، راهنمایان نقطه‌ای را به بازدیدکنندگان نشان میدهند که در گذشته‌ای دور نقطه فرار یکی از سرشناس‌ترین زندانیان این قلعه در جریان جنگ های ۱۸۳۵ تا ۱۸۴۲ بوده است.

مدتی قبل، قوای امریکایی دو تن از سرکردگان سرخپوستان بنام های «اوسه نوله» و «کواکوچی» را به اسارت در آورده و آنها را در همین قلعه (که هنوز هم بانام اسپانیولی آن «کاسیتلو» نامیده میشود) زندانی کرده بودند.

کواکوچی، خود را آنقدر کوچک کرد که توانست از طریق همان سوراخی که مورد اشاره راهنما است، فرار کند. ولی «اوسه نوله» بدام افتاد و او را به قلعه دیگری بنام «فورت مولستری» که در کارولینای جنوبی قرار گرفته بود منتقل کردند.

چندین زندانی معروف دیگر نیز مدتی در کاسیتلوی قدیمی سنت اگوستینین بسر برده‌اند. در طول جنگهای انقلاب امریکا، هنگامیکه سنت اگوستین مقر پادگان نیروهای بریتانیایی بود سه نفر از امضا کنندگان اعلامیه استقلال امریکا در این قلعه زندانی شدند. این سه نفر عبارت بودند از «تامس هایوارد»، «ادوارد راتلج» و «آرنور میدلتون» که در چارلستون واقع در کارولینای جنوبی باسارت انگلیسی‌ها در آمدند و همراه معاون فرماندار آن ایالت که کریستوفر گادسدن نام داشت به سنت اگوستین فرستاده شدند. گادسدن که میهن پرست پرشوری بود حاضر نشد به پرسش های اسیر کنندگان انگلیسی‌اش جواب دهد و یا با آنان همکاری کند.

روزی زندانبانانش به او گفتند: اگر امریکائی‌ها یکی از جاسوسان انگلیسی را که به اسارتشان در آمده است اعدام کنند، او (گادسدن) نیز اعدام خواهد شد.

در پاسخ این تهدید گادسدن گفت: مردن بخاطر کشورم چیزی است که همیشه برای آن آماده هستم.

برخلاف گادسدن، سه زندانی دیگر، یعنی هایوارد، راتلج و میدلتون اعترافاتی را که مورد انتظار اسیر کنندگان انگلیسی آنان بود بعمل آوردند و این رفتار سبب شد که بتوانند وضع مطلوب تری برای زندگی کردن در بازداشتگاه قلعه سنت اگوستین برای خود بوجود آورند.

شب چهارم ژوئیه ۱۷۸۰ به آنها اجازه دادند که شام را کنار دیگران در بخش عمومی صرف کنند. بان مناسبت هایوارد کلمات تازه‌ای برای افزودن به سرود ملی بریتانیا که ترجیع بند آن: «خداوند سلطان را محفوظ بدارد» شهرت زیادی دارد، بر روی کاغذ آورد.

وی نوشت: «خداوند ۱۳ ایالت امریکا ـ ۱۳ ایالت متحد را نجات دهد ـ و خداوند همه این ایالات را محفوظ بدارد.»

هایوارد باتفاق دوهم زنجیر خود، هنگامیکه شام چهارم ژوئیه را صرف می کردند سرود بدعت آمیزی را که تصنیف کرده بود، بصدای بلند خواند و در آن حال حتی پرچم کوچکی را هم که ۱۳ ستاره به نشانه ۱۳ ایالت امریکای آن روز داشت در کنار خود نصب کرد. از خوش شانسی او، زندانبانان چندان توجهی به کلمات سرودی که میخواند نکردند و در نتیجه خطر تازه‌ای او و دو امضاء کننده دیگر اعلامیه استقلال امریکا را تهدید نکرد.

✱ پایان فرمانروایی

سنت اگوستین با آنکه قدیمی‌ترین شهر امریکا است ولی خوشبختانه هرگز به شهر بزرگی تبدیل نشده و جمعیت کنونی آن کمتر از ۱۵۰۰۰ نفر است. با اینحال این شهر اثری عمیق برتوسعه و تکامل دنیای جدید باقی گذاشته که «یوجین لایون» مورخ معروف «کتاب تازه‌اش بنام «رسالت فلوریدا» آنرا تائید می کند.

طبق نظر او بنیانگزاری سنت اگوستین نه فقط نقطه اغازی است که اشغال فلوریدا بوسیله اسپانیولی‌ها را بیاد میاورد، بلکه از این نظر که بنیادی سیاسی ـ اقتصادی و اجتماعی فرمانروایی اسپانیا بر دنیای نونیز در همین شهر شکل گرفته واجد اهمیت تاریخی بیشتری میشود.

پیاده شدن نیروهای اسپانیایی به فرماندهی پدرو مننلز دواویلس در سنت اگوستین در ۱۵۶۵ بهانه‌ای بود که آتش جنگهای خونین را میان آنها و سپاهیان فرانسوی شعله‌ور کرد. بعدها قوای انگلیسی نیز که بنوبه خود با مقاصد استعماری آمده بودند سنت اگوستین را مورد حمله قرار دادند و سرفرانسیس دریک انگلیسی آن را در ۱۵۸۶ بدست غارت سپرد. در ۱۶۶۷ جان دیویس ـ دز دریایی معروف ـ سنت اگوستین را درهم کوبید و جمز مور فرماندار کارولینا آن را با خاک یکسان کرد. در سال ۱۷۶۳ سنت اگوستین سرانجام در کنترل انگلیسی‌ها قرار گرفت و آن هنگامی بود که اسپانیا از سنت اگوستین چشم پوشید تا بتواند بندرهاوانا راکه برایش ارزش حیاتی داشت و به تصرف انگلیسی‌ها در آمده بود پس بگیرد.

در جریان جنگهای انقلاب امریکا، سنت اگوستین بصورت بهشتی برای کسانی که به امپراتوری بریتانیا وفادار بودند در آمد. با وجود این در ۱۷۸۳ انگلیسی‌ها مجددا این شهر را به همراه تمام ایالت فلوریدا به اسپانیایی‌ها پس دادند و محافظه کارانی که تا آن هنگام در آنجا حضور داشتند پی کار خود رفتند. در این ایام کوچ نشینان امریکایی رفته رفته به سمت جنوب کوچ می کردند و بیش از پیش بداخل فلوریدا که ضمنا تبدیل به پناهگاهی برای بردگان فراری و دزدان دریایی و سایر افراد تحت تعقیب قانون شده بود نفوذ می کردند. دولت اسپانیا که ظاهرا اجتناب ناپذیری چیرگی امریکائیان را بچشم میدید، عاقبت در ۱۸۲۱ تصمیم گرفت که فلوریدا را به ایالات متحده واگذار کند. این تصمیم در دهم ژوئیه همان سال جامه عمل پوشید وباین ترتیب دوران فرمانروایی اسپانیا بر سنت اگوستین که بیش از ۲۰۰ سال بصورت متناوب ادامه یافته بود، به پایان رسید.

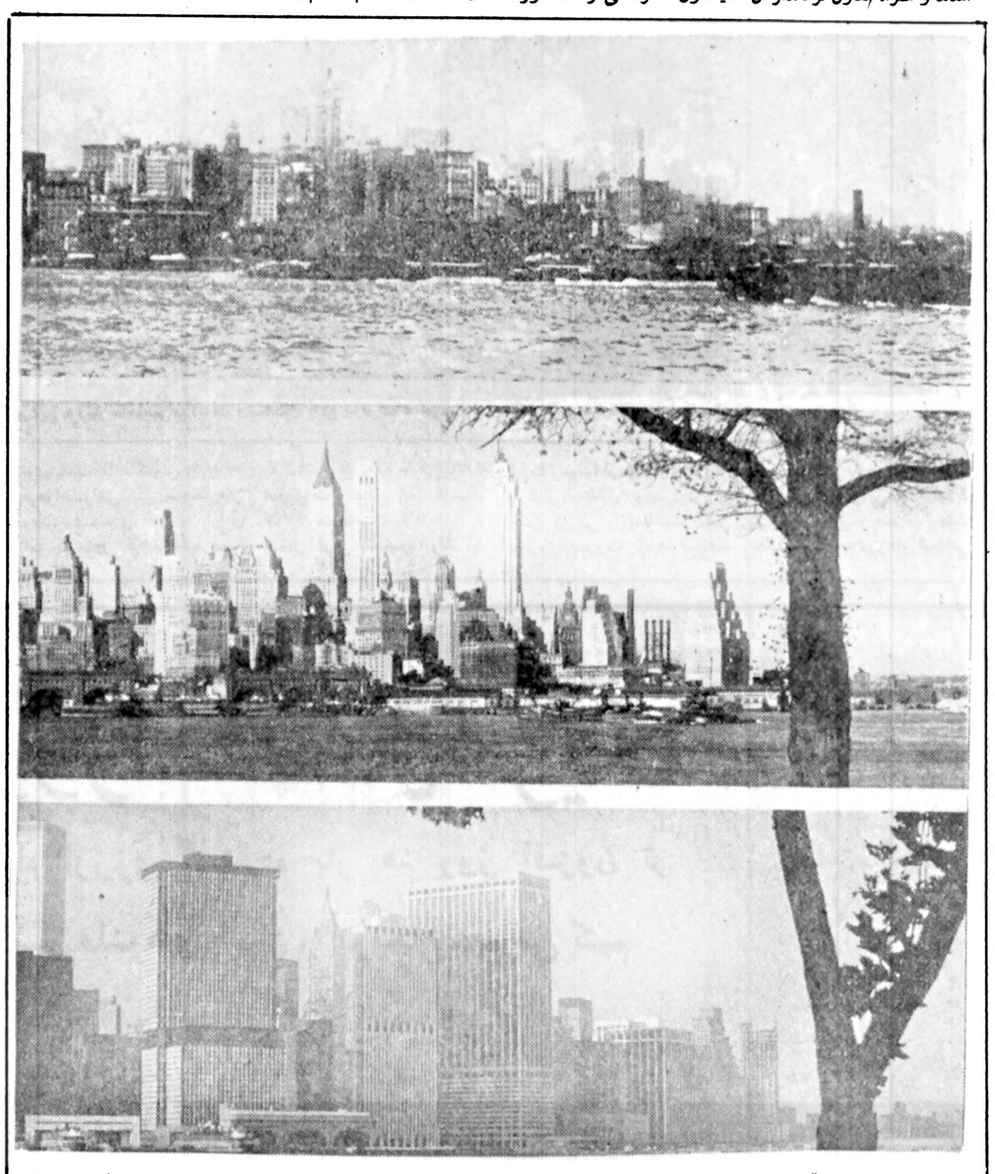

(سه مرحله ازتکامل آسمانخراش ها درمانهاتان ۱۹۰۶، ۱۹۳۳ و ۱۹۷۴ مراحل سه گانه‌ای هستند که شکل گرفتن یک ایده آل امریکایی را تجسم می بخشند. تجربه های مانهاتان ثابت‌کرد که‌زمین نمیتواندمحدودیت‌های خودرا بریک شهر لزوما تحمیل کند، زیرا قادر است با استوارشدن برفولاد وبتون رشد عمودی را بصورت‌ضابطه‌ای اساسی برای عظمت یافتن دراورد.

مک ماستر کارسوپلای

بزرگترین عرضه کننده تدارکات صنعتی برای صنایع بخش خصوصی و سازمان های دولتی

شرکت مک ماسترکارسوپلای که بالغ بر ۷۵ سال از تاسیس آن میگذرددرسراسر جهان بعنوان یکی از مهمترین منابع عرضه تدارکات صنعتی برای صنایع خصوصی و سازمانهای دولتی شهرت دارد.

این شرکت که کاتولوگ های بزرگ زردرنگ معروفش را درهمه جا بخوبی می شناسند، شهرت عالمگیر خود را مرهون قابلیت اطمینان و کفایت و کارایی خدمات و همچنین مرغوبیت عالی محصولاتی است که به مشتریانش دردهها کشور عرضه میکند. فهرست جامعی از این خدمات و محصولات درکاتالوگ جدید مک ماسترکارسوپلای که از ۲۰۲ صفحه تشکیل شده و ۱۱۰/۰۰۰ قلم را دربرمیگیرد بچاپ رسیده است.

این کاتالوگ درحکم انبارغول آسایی است که میتواند همواره دردسترس شما قرارداشته باشد و با مراجعه بان هزاران قلم کالاها یا خدماتی را که برای برآوردن ساده‌ترین نیازهای زندگی روزانه و یا برای دست یافتن به معظم‌ترین تجهیزات و پیچیده‌ترین تکنیک ها و ماشین الات ضرورت دارند، به شما معرفی کند.

درسالهای اخیر رشد بی سابقه اقتصاد ایران و نیازهای تازه‌ای که از این طریق بوجود آمده شعبه مک ماسترکارسوپلای را برآن داشته است تا روش های جدیدی برای عرضه کردن بهترین خدمات ممکن به مشتریان ایرانی خود ابداع کند. باین منظور دفتر فروش اختصاصی جدیدی بوسیله شرکت مذکور درتهران دایرشده که ضمنا اولین موسسه از نوع خود درتشکیلات ماوراء دریاهای مک ماسترکارسوپلای بشمار میرود. عملیاتی که این دفتر انجام میدهد سهولت بیسابقه‌ای دردسترس مشتریان ایرانی به تمام انواع کالاها و خدمات تجارتی امریکائیان ایجاد کرده و غنای بازار ایران را بطور محسوس افزایش داده است.

انبارهای مک ماستر کارسوپلای به نحوی سازمان یافته‌اند که بتوان درآنها سفارشی را که درهرروز دریافت میشود درهمان روز بانجام رساند. درحال حاضر از هر ۵ فقره سفارش هایی که بوسیله مک ماستر کارسوپلای درایران دریافت میشود ۴ فقره را سفارش هایی تشکیل میدهد که میتوان آنها بلافاصله با استفاده از موجودی انبار شرکت درتهران براورده ساخت. به عبارت دیگر از هر۵ سفارش، تنها یک فقره (بطورمتوسط) سفارشی است که برای براوردن آن باید کالاها یا خدمات مورد نظررا از امریکا تقاضا نمود. این بدان معنی است که مشتریان هردوبخش خصوصی و دولتی درایران می توانند روی این نکته حساب کنند که به محض مراجعه به مک ماستر کارسوپلای درتهران عملا آنچه را که نیاز دارند، بدون تحمل انتظارهای طولانی و پرخرج بدست خواهند اورد.

سیستم های توزیع اجناس و خدمات مک ماسترکارسوپلای درسراسر جهان مراکز خودرا درنقاطی مستقر کرده‌اند که درهمه جا فقط چنددقیقه با فرودگاههای مهم بین‌المللی و یا بنادربزرگ فاصله دارند. باین حساب مبالغه نخواهد بود اگر گفته شود که وجه ضمانت مک ماستر کارسوپلای برای آنچه که عرضه میکند رضایت مشتریان است.

برای بدست آوردن اطلاعات بیشتر باید به آقای فیلیپ نوری درآدرس زیرمراجعه کنید:
مک ماستر کار ـ ایران
۱۳۰ ـ خیابان شاه عباس
تلفن: ۸۳۱۸۹۵ـ۹۶ تلکس: ۲۱۵۳۱۰ تهران ـ ایران

آژانس بین المللی ارتباطات

«آی سی آ» دراول آوریل ۱۹۷۸ طبق فرمان پرزیدنت کارتر بمنظور گسترش و تشویق جریان دوجانبه افکار و اطلاعات تأسیس گردید

«اژانس بین المللی ارتباطات» نام جدید چیزی است که سابقا در تمام دنیا بعنوان سرویس اطلاعات ایالات متحده شهرت داشته است. پرزیدنت کارتر اسم جدید و مشی نوینی را به «آی سی آ» دادواگر بتوان این تغییرات را دریک جمله خلاصه کرد، میتوان گفت که هدف از آن گسترش و تشویق جریان دو جانبه افکار و اطلاعات بوده است.

«کارتر» خود می گوید: ارزش اساسی اژانس بین المللی ارتباطات دراین است که به سود مصالح ملی ما است که سهیم شدن در آراء و عقاید و فعالیت های فرهنگی ملل دیگر را برای ملت امریکا و از ان امریکائیان رابرای ملت های دیگر ـ تشویق کند.

تعلیم زبان انگلیسی

مردی که «آی سی آ» را در ایران اداره می کند، جان هوراس شلنبرگر» است که امریکایی بلند قامتی است و تاکنون ۵۰ بهار را پشت سر گذاشته است. او از یکسال پیش در ایران بسر می برد و می گوید: من باید در باره ایران تجارب و آگاهی هایم را افزایش دهم. با اینکه یکسال است در ایران بسر میبرم، حقیقت اینست که هنوز کنجکاوی‌ام را برای آشناتر شدن با این سرزمین و مردمش از دست نداده‌ام.

«آی سی آ» در اول آوریل ۱۹۷۸ طبق فرمانی که از طرف مقام ریاست جمهوری صادر شده بود تاسیس گردید «شلنبرگر» در ملاقاتی که نگارنده این سطور باوی داشت، سخنان رئیس جمهور امریکا را که در آن رسالت «آی سی آ» وصف شده است یاد آور شد. هنگامیکه اظهارات پرزیدنت کارتر را از روی نوار کاست گوش میدادم، بروشنی معلوم بود که وضوح و کمال در صدایی که از دستگاه پخش صوت بر میخاست، جنبه چیزهایی بود که علاقه خاص «شلنبرگر» را بر می انگیخت.

دلیل این علاقه دروی کاملا طبیعی است. او سالها با رادیو صدای امریکا کار کرده و هنوز هم دوست دارد که به خودش بعنوان یک ژورنالیست فکر کند.

از وی میپرسم که تجدید سازمان دادن به «یواس آی اس» (سروس اطلاعات ایالات متحده) چه دلایلی داشته است؟ «شلنبرگر» جواب میدهد که ظاهرا سازمان سابق بیشتر وسیله‌ای بعنوان ترجمان مفاهیم و ارزش های امریکایی برای ملت های دیگر بوده و کار آن بطور عمده جنبه یک طرفه (در جریان دادن به اطلاعات و افکار) داشته است. «آی سی آ» برای آن بوجود آمد که چنان جریانی را بصورت دو جانبه دراورد. بعنوان «یواس ای اس» ـ ازانس مذکور از سالهای دهه پنجاه در تهران حضور داشته است.

بطوریکه شلنبرگر می گوید: تعلیم زبان انگلیسی که ما با همکاری انجمن ایران و امریکا انجام میدهیم، یکی از جنبه های مهم تعالیب «ای ـ سی ـ ا» میباشد. در هریک از دوره های آموزش زبان انگلیسی که درایران بوسیله ما و انجمن ایران و امریکا ترتیب داده میشود، بین چهار هزار تا پنجهزار شاگرد نام نویسی می کنند.

درهر سال سه ترم وجود دارد و بطور کلی مجموع این کارها فعالیت مهمی را در بر می گیرد.

✱ کتابخانه ابراهام لینکلن

یکی دیگر از زمینه های پراهمیت فعالیت ما با کارهای کتابخانه آبراهام لینکلن و موجودیت آن ارتباط پیدا میکند. تعداد اعضای این کتابخانه در ایران تقریبا به ۵۰۰۰ نفر میرسد. محتوای کتابخانه مجموعه‌ای از کتابهایی است که بحق جدید و براورنده نیازهای زمان حاضر هستند و این چیزی است که ما فکر می کنیم در جایی مانند ایران شایان اهمیت باشد.

نزدیک به ۷۰ نسخه که کتابخانه آبراهام لینکلن آنها را بعنوان یک مشترک دریافت میکند، غنای کتابخانه را کاملتر می کنند.

شلنبرگر

اما از اینها که بگذریم قسمت باقیمانده کاری که هر ماه با نشر این مجله انجام میگیرد، تلاش برای بسط و گسترش تفاهم بین ایرانیان و امریکائیان و نزدیکتر کردن دو ملت به یکدیگر است ما ضمنا میتوانیم ستون سخنرانیهای مقامات رسمی امریکا را لااقل در مواردی که برای ایرانیان جالب توجه باشند، در این مجله منتشر کنیم. از این گذشته یک برنامه سخنرانی هم داریم که بعنوان مثال در سال گذشته در برگیرنده خطابه های ۱۷ سخنران بوده است. این سخنرانان درباره موضوعاتی مانند آموزش و پرورش ـ شهر سازی و شهر نشینی ـ حقوق و قانون ـ علوم اجتماعی ـ امور انسانی و غیره.... صحبت کرده اند ضمنا بین ما و برخی از دانشگاههای ایران مراودات نزدیکی در قلمرو مطالعات و تحقیقات امریکایی وجود دارد. و باز هم یکی دیگر از زمینه های مهم فعالیت فعالیت «ای سی آ» در ایران عبارت از راهنمایی کردن دانشجویان است این فعالیت شامل کمک کردن به آن عده از دانشجویان ایرانی است که در نظر دارند برای ادامه تحصیلات عالیه به امریکا بروند. کاری که بطور اساسی از طرف ما در این زمینه انجام می گیرد، این است که به دانشجویان ایرانی پیش از رفتن به امریکا فرصت و آگاهی بدهیم تا بتوانند خود را برای زندگی و تحصیل کردن در یک محیط و شرایط متفاوت آماده کنند.

✱ برنامه های پژوهشی

چندی پیش به ابتکار «آی سی آ» وزیر نظر آن در تهران سمینار برای بحث درباره شهرنشینی بر پا شد که کارشناسانی از هر دو کشور ایران و امریکا در آن شرکت کردند. قرار است بزودی سمیناری دیگر تا قبل از پایان سال جاری برپا شود و در آن برنامه های آینده تهران بعنوان یک شهر مورد بحث قرار گیرد.

این سمینار با همکاری شهرداری تهران بر پا خواهد گردید. یک برنامه برای مطالعات امریکایی که برای اجرای آن امکانات بنیاد فرح پهلوی مورد استفاده قرار خواهد گرفت بنوبه خود از مدتی پیش باینطرف در دانشگاه پهلوی شیراز بمرحله اجرا گذارده شده که «شلنبرگر» طبق اظهار خودش امیدوار است برنامه مورد اشاره تدریجا رشد کند و بصورت مرکزی محلی برای مطالعات امریکایی در آید.

برنامه فولبرایت برای مبادله استادان و محققان ایرانی و امریکایی یکی دیگر از فعالیت های تحت نظارت «ای سی آ» را تشکیل میدهد) اگر چه مخارج این برنامه را دولت های ایران و امریکا هر دو با هم تامین می کنند).

شلنبرگر اظهار میداشت که امریکا شاید بزرگترین تعداد استادان محقق را در ایران دارد که درباره ایران قدیم و جدید به پژوهش و تحقیق اشتغال دارند. در خود امریکا تعداد دانشگاههایی که دارای بخش های مهم مطالعات ایرانی هستند حداقل ۱۰ دانشگاه است.

«آی سی آ» در خارج از تهران دفاتری ندارد، ولی میکوشد با انجمن ایران و امریکا در شهرهای اصفهان، شیراز، مشهد و تبریز پیوند های همکاری برقرار کند. این انجمن ها برای خود استقلال دارند ولی «ای سی آ» در پاره ای از زمینه های فعالیت فرهنگی از دادن کمک به آنها فرو گرار نمی کند.

جنرال تلفن اند الکترونیکز

«جی. تی. ای» یکی از بزرگترین ومعتبرترین شرکت های امریکایی فعال در زمینه ارتباطات ومخابرات

جنرال تلفن والکترونیکز، یا «جی. تی. ای» یکی از بزرگترین ومعتبرترین شرکت های ایالات متحده امریکاست وهمانطور که به ندرت شرکت بزرگی را در امریکا میتوان یافت که دارای دفتری بعنوان نمایندگی ـ یا بهر نام تجارتی دیگر ـ در ایران نباشد، «جی. تی. ای» نیز در این کشور دارای دفتری است که معرف حضور فعالانه ان است. بنحوی کاملا منطقی «جی. تی. ای» در ایران دارای حضور موثری است که دلیل آن مشارکت نزدیکش در اجرای برنامه توسعه ارتباطات مخابراتی در کشور ما میباشد.

«ار. دبلیو. کاج» رئیس «جی. تی. ای» در ایران، یکی از آن مردانی است که باید از شناختن آنها غافل نماند. سالها کار وکوشش در عرصه ای بغایت رقابتی بهیچوجه نتوانسته است روح مطایبه ای را که در این مرد وجود دارد از او سلب کند. در عباراتی کوتاه، میتوان داوری کرد که «کاج» بخوبی توانسته است این روح مطایبه واحساس خوشبختی دایمی را با کامیابی های کار خود توام کند.

«جی. تی. ای» در ۱۹۷۴ هنگامیکه دولت ایران ایجاد ۲ میلیون خط تلفنی را به مناقصه بین المللی گذاشت وارد ایران شد. پیمانی که محتوای آن مناقصه را تشکیل میداد، معطوف به استقرار ونصب تجهیزات سویچ تلفنی برای خطوط میلیونی مورد نظر بود وهزینه ای که باید صرف این پروژه عظیم میگردید سر به میلیاردها دلار میزد. «جی. تی. ای» در مسابقه ای که نام متداول مناقصه بین المللی را داشت شرکت کرد ودر مارس ۱۹۷۵ بعنوان پیمانکار برگزیده شد.

بطوریکه «کاج» اظهار میداشت: این پروژه حتی بعد از آنکه از نظر زمانی در معرض تجدید نظرهایی قرار گرفت تا بتواند با سایر واقعیت ها واولویت های مهم برنامه توسعه اقتصادی کشور هماهنگی مطلوب تری پیدا کند، باز هم از هر نظر طرحی فوق العاده شایان اهمیت بوده است. وی اضافه کرد که بهرحال «جی. تی. ای» اکنون دست اندرکار عرضه کردن سویچ های الکترونیکی وتجهیزات اساسی دیگر برای اجرای این پروژه از ایتالیا به شرکت مخابرات ایران است.

«جی. تی. ای» در حدود ۲۵ درصد از کل تعداد خطوطی را که باید نصب شوند تا کنون تکمیل کرده است. در قرارداد پیش بینی شده که این شرکت معظم امریکایی باید نه تنها عملیات نصب خطوط تلفنی را بانجام برساند بلکه لازم است عملیات بهره برداری ونگهداری تجهیزات را نیز برای تقریبا دو سال از تاریخ اتمام کارهای خودش در ایران تضمین کند. انتظار میرود که در آخرین مرحله «جی. تی. ای» پرسنل ایرانی واجد صلاحیت را نیز برای اداره بعدی تاسیساتی که بوجود خواهند آمد آموزش دهد. بر رویهم پیش بینی میشود که کارهای «جی. تی. ای» در ایران تا جائیکه باین پروژه مربوط میشود تا ۱۹۸۳ طول خواهد کشید.

کاری که «جی. تی. ای» بر عهده گرفته بمعنای ایجاد تقریبا ۱۰۰ مرکز تبدیل در سراسر ایران است. صرفنظر از امور مربوط به مهندسی وماشین الات وتاسیسات، «کاج» عقیده دارد که برنامه ناظر به آموزش برای تربیت اداره کنندگان ایرانی آینده این پروژه نیز چیزی است که عظمت ان از بلند نظری کم نظیری از جانب مقامات دولت ایران حکایت میکند. طی مدتی که در حدود شش ماه طول خواهد کشید قرار است پرسنل ایرانی تحت آموزش زبان انگلیسی قرار گیرند وطی یک دوره چهار ماهه بعد از آن نیز با اصول اساسی الکترونیک آشنا شوند. علاوه بر این یک دوره آموزشی تکمیلی برای تقریبا ۵ درصد از کاندیداهای واجد شرایط نیز پیش بینی شده که تعلیم آنها در مدارس آموزشی متعلق به خود «جی. تی. ای» در ایتالیا انجام خواهد گرفت. بقیه کارکنان ایرانی طرح در خود تهران دوره آموزشی تکمیلی را خواهند گذراند.

اولین کلاس های آموزشی قرار است در سپتامبر سال جاری گشایش یابند واحتمالا در حدود ۸۰۰ نفر در این کلاسها شرکت خواهند کرد ومدرسه ای که در آن حضور خواهند یافت نزدیک کرج قرار خواهد داشت.

«جی. تی. ای» غیر از کار عظیمی که در ایران بر عهده گرفته طبعا در کارهای مهم دیگری نیز دست اندرکار است. در گفتگویی که با «کاج» داشتیم، وی با تائید فراوان گوشزد میکرد که شرکت مخدومش قادر است در مقیاس های دور یا نزدیک پیروزمندانه بر عهده بگیرد. برای موسسه ای که بیستمین مقام را از نظر عظمت در بین تمام شرکت های امریکایی دارد ادعایی نظیر آنچه که «کاج» عنوان میکند نباید جاه طلبانه یا مبالغه امیز بنظر برسد.

او میگوید: ما جزو شرکت های انگشت شماری در سراسر جهان هستیم که نه تنها خود تجهیزات مخابراتی وارتباطات دور را در کارخانه هایش تولید میکند، بلکه در عین حال عملیات نصب وإداره آنها را نیز انجام میدهد. ما از ان دانش نادر بهره داریم که میگوید شرکت های دست اندرکار در ارتباطات ومخابرات به چه چیز نیاز دارند وباید چه چیزهایی را براساس رعایت اصل حداکثر سازگاری با نیازهایشان تولید کنند. ما در تمام جنبه های مخابرات دور حضور داریم. بعنوان مثال انتقال تکنولوژی اپتیک های فیبری را ما به دولت شاهنشاهی ایران پیشنهاد کرده ایم. ساخت واحدهای تولید کننده سویچ های الکترونیکی برای کنترل های کمپیوتری در ایران یکی دیگر از فکرهایی است که از طرف ما پیشنهاد شده است.

«کاج» که از ۱۹۷۶ در ایران بسر برده صادقانه اظهار میدارد که زندگی در این کشور برایش لذتبخش است. او میگوید: البته چیزهایی مثل ترافیک وجود دارند که در ایران شما را ناراحت میکنند ولی از این مقوله ها که بگذریم من شخصا از اینکه در چنین مرحله ای از پیشرفت های ایران در این سرزمین بسر میبرم خوشحال هستم. من عقیده دارم که ایران اجرای برنامه ای فوق العاده حاکی از بلند نظری را در زمینه توسعه ارتباطات مخابراتی آغاز کرده است تا در زمان واحد به مدرن کردن خدمات مخابراتی وتجهیزات آنها وبه توسعه این تاسیسات اقدام کند. من فکر میکنم که ایران در وجود آقای کریم معتمدی وزیر ارتباطات خود، صلاحیتدارترین شخص را در این زمینه انتخاب کرده است.

۱

«کاج» اضافه میکند: من واقعا آقای معتمدی را تحسین میکنم، چون او کسی است که میداند چه رسالتی دارد واین وقوف را به سر حد کمال رسانده است.

گرچه «کاج» بیشتر کارهای خود را در بوستون انجام داده ولی کشورهایی که دیده تعدادشان بیشتر از انست که بتواند همه را بیاد بیاورد. او ۷ فرزند دارد که آخرین آنها بتازگی از ایران به امریکا بازگشته ولی در آنجا هنوز هم دوستان ایرانی را غالبا پیدا میکند واز مصاحبت آنان لذت میبرد. «کاج» بدون آنکه مبالغه ای در سخنانش باشد، اظهار میدارد که گرمای کنونی تهران بهیچوجه برایش ناراحت کننده نیست، چون بقول خودش هوای بوستون هم میتواند گاهی بقدر تهران گرم باشد. کار کردن با همکاران ایرانی که طبق اظهار او در تمام مراحل کار «جی. تی. ای» شرکت دارند، برای او مایه خوشنودی است وتائید میکند که بعنوان کسیکه در بسیاری از ممالک دنیا کار کرده است، ایرانیان نیز این ظرفیت را دارند که بقدر بهترین های هر ملیت دیگری خوب باشند ودر کارشان شایستگی نشان دهند.

برای «جی. تی. ای» سال ۱۹۷۷ در امریکا سال پر اهمیتی بوده است. گزارش سالانه شرکت حکایت از این دارد که دست کم از سه جهت ۱۹۷۷ را باید برای «جی. تی. ای» سالی کم وبیش استثنایی بشمار اورد. در این سال در آمدی که نسبت به هر فقره از سهام سرمایه نصیب «جی. تی. ای» گردید، رکوردی بود که نظایرش را در هیچ سال دیگری در گذشته نمیتوان سراغ گرفت. بر همین منوال درآمد خالص ـ عواید حاصل از فروش تلفن ومحصولات دیگر نیز در ۱۹۷۷ برای «جی. تی. ای» به سطوح بیسابقه ای رسیده اند.

در گزارش سالانه گفته شد، که بازار مخابرات وارتباطات دارای خصلت جهانی وبا این قیاس بازار بسیار پهناوری است که در هر سال نزدیک به ۳۰ میلیارد دلار سرمایه گزاری جدید را در خود جذب میکند. ظرف دهسال آینده انتظار میرود که این سرمایه گزاریهای سالانه دو برابر، یعنی در حدود ۶۰ میلیارد دلار، افزایش یابد.

در این بازار عظیم «جی. تی. ای» یکی از شرکت کنندگان عمده است. در حال حاضر این شرکت ۲۶ کارخانه دارد که محصولات صنعت ارتباطات ومخابرات را تولید میکنند. از این کارخانه ها ۷ واحد در امریکا وبقیه در کشورهای دیگر دنیا مستقر شده اند.

«جی. تی. ای» از نظر تولید محصولات صنعت مخابرات وارتباطات پنجمین مقام را در جهان احراز میکند وفروش های سالانه آن متجاوز از ۱/۵ میلیارد دلار است وبالاخره موجودیت وفعالیت های آن به اساس تکنولوژیکی نیرومندی اتکاء دارد.

«جی. تی. ای» معتقد است، که ابداع تکنولوژیکی میتواند وباید اولویت های اجتماعی امیخته با احساس مسئولیت را منعکس کند.

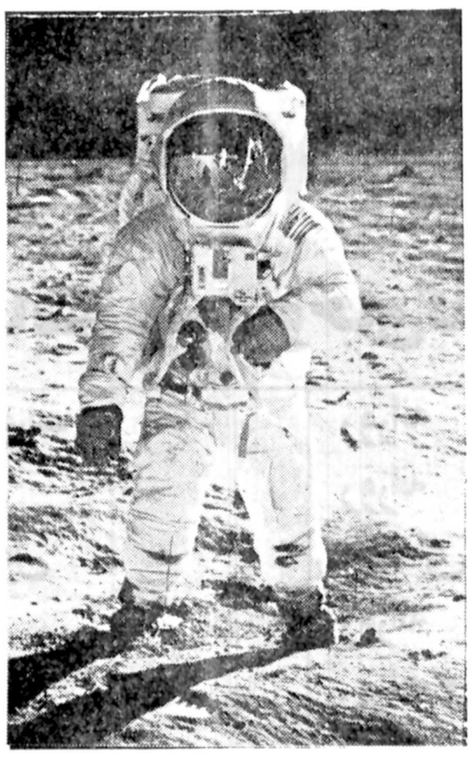

ادوین آلدرین، فضانورد قهرمان امریکایی درکره ماه، درحالیکه صدایش ازطریق ادوات الکترونیکی بگوش میرسد، میگوید:
سنگها وصخره های سطح ماه تقریبا لغزنده اند.... باید مراقب باشید که بدن شما درجهتی که میخواهید حرکت کنید خم شده باشد. هنگامیکه قدم برمیدارید شیوه درست عبارت ازبوجود آوردن حالتی است که درآن حرکت پاهاوزانو به بدن نسبت به سطح کره ماه بطور دقیق بامرکز ثقل پیکرتان هماهنگی پیدا کنند.

روابط اقتصادی ایران وآمریکا

«ایران بازارهای عالی برای کالاها وخدمات امریکایی است، ولی درعین حال بازار دشواری هم بشمارمیرود. با اینحال اگر یک بازرگان امریکایی واقعیت های بازار ایران را چنانکه هست درک کند، و در صورتیکه بقدرکافی پی گیری هم داشته باشد، مسلما آینده ای امیدبخش انتظارش را خواهد کشید. برای بازرگان یا صاحب صنعت ویا سرمایه گزار امریکایی که نگاه خودرا درایران به آینده دراز مدت بدوزد و در پی آن نباشد که متاع خود را هرچه زودتر دراین بازار بفروش برساند، آینده، بدون تردید روشن وحتی درخشان است...»

اینها قسمتی از سخنان «دیوید وستلی» وابسته بازرگانی سفارت امریکا در تهران است.

«وستلی» در مصاحبه ای که باوی داشتیم اظهارداشت که خود و همکارانش تمام تلاش خود را بخرج میدهند تا پیامی را که، ماحصل آن در سطور بالا ذکر شد به گوش عرضه کنندگان کالاها یا خدمات صادراتی در امریکا برسد.

بازرگانان وصاحبان صنایع امریکایی طبق احکام واقعیت هایی که برایشان جنبه نوعی سنت را دارد علی الاصول چندان اشتیاقی ندارند که دامنه قلمروهای فروش محصولاتشان را به خارج از کشورشان گسترش دهند زیرا برخلاف همگنانشان در تقریبا اکثر کشورهای دیگر توسعه یافته صنعتی نیازی ندارند که به بازارهای خارجی وابسته یا متکی باشند.

از هرچه بگذریم، غنی ترین بازار تمام دنیا عبارت از کشور خود آنان یعنی ایالات متحده آمریکا است که همیشه دردسترسشان قرارگرفته است. با اینحال کسری روزافزون موازنه پرداخت های امریکا رفته رفته وضعی بوجود آورده که بازرگانان این کشور را نیز وادار کرده است تا وضعی را که از قدیم داشته اند مجددا ارزیابی کنند.

* سومین مقام

«وستلی» اظهارمیداشت که ایران بعنوان یک بازار رشد یابنده در هربرنامه ای که قرارباشد برای بهبود بخشیدن به مجاهدات صادراتی امریکا انجام گیرد، جای برجسته ای را اشغال خواهد کرد. «وستلی» ضمنا احساس میکند که واقع بینانه نخواهد بود اگر انتظار داشته باشیم که همان شرایط مالامال از رونقی که در ۱۹۷۴ وجود داشته است امروز باردیگر ایجاد گردد.

از آن تاریخ تاکنون وضع بازار دگرگونی یافته ودر حال حاضر مرحله ای را میگذراند که میتوان آن را نوعی دوره «خود استحکام بخشیدن» وصف کرد. سهمی را که صادرات امریکا در محتوای واردات ایران دارد باید از این چشم انداز ـ و نه از سطوح ـ یک رونق قابل مقایسه با آنچه که در ۱۹۷۴ وجود داشته است نگاه کرد.

گزارشی که براساس مطالعات تحلیلی بوسیله کارکنان «وستلی» تهیه شده حکایت از این دارد که بازرگانان امریکایی (ویا سرمایه گزاران آن کشور) لزوما در تمام طول سال جاری (۱۹۷۸) و تا مدتی پس از شروع ۱۹۷۹ کماکان وضع مطلوبی را درایران خواهند داشت. از دورنمایی که اکنون وجود دارد میتوان پیش بینی کرد که در فروش محصولات امریکایی در ایران طی سال جاری افزایش مختصری در مقایسه با سطح ۱۹۷۷ که عبارت از ۲/۷ میلیارد دلار بوده است بوجود خواهد آمد وسهم امریکا از بازار وارداتی ایران چیزی در حدود ۱۷ درصد برای واردات غیرنظامی خواهد بود. این بدان معنی است که امریکا در ۱۹۷۸ بعداز جمهوری فدرال آلمان وژاپن سومین مقام را بین کشورهایی که با ایران مبادلات بازرگانی دارند از نظر ارزش صادرات خود به این کشور احتراز خواهد کرد.

* پروژه های عظیم

در گزارشی که همکاران «دیوید وستلی» تهیه کرده اند گفته شده که بازار ایران دارای خصلتی بسیار رقابتی ودرعین حال وسوسه کننده است. اما برای بازرگانان، صاحبان صنایع وسرمایه گزارانی که برای فعالیت کردن دراین بازار طاقت و پشتکار کافی نداشته باشند، ممکن است براحتی ایجاد سرگشتگی کند. به استثنای پاره ای از موارد خاص، ممکن است فرصت هایی که درایران برای فعالیت امریکائیان وجود دارد چندان خیره کننده نباشد، ولی با اینحال این فرصت ها دارای اهمیتی است که اساسی بودنشان را نباید از نظر دور داشت. حتی اگر قرارباشد که از طرف دولت پروژه های عظیم تازه ای ابداع نگردد وبمرحله اجرا در نیاید، بازهم طرحهایی که قبلا ابداع شده اکنون به مرحله ای رسیده که درآن برپاکردن مناقصه های بین المللی برای براوردن نیازهای مربوط به مهندسی و تامین ماشین الات وساختمان وخرید ونصب کارخانه ها وتجهیزات امری اجتناب ناپذیر بشمار خواهد رفت.

گزارش دهندگان اشاره می کنند که: شرکت های امریکایی در حال حاضر نیز در اجرای برخی از پروژه های بزرگ ایران بعنوان مؤسسات پیمانکار حضور دارند واز این گذشته درونمای موجود برای بسط فعالیت های مشابه این شرکت ها نیز درایران دلگرم کننده است. در جای دیگری از گزارش یادآوری میشود که تصمیم اخیر ایران وسایر کشورهای عضو اوپک (سازمان کشورهای صادرکننده نفت) به ادامه دادن استفاده از دلار بعنوان ارزی که مبنای محاسبات در قیمت گزاری وپرداخت های نفتی است، بنوبه خود عاملی تلقی میشود که به نحوی بدیهی اعتماد واتکاء به دلار را افزایش خواهد داد وبه اجتناب از زیانی که (در نتیجه ضعف ارزش پول امریکا) برقدرت خرید درامدهای ایران وسایر اعضاء اوپک از فروش نفت وارد میشود، کمک خواهد کرد.

* توسعه شبکه مخابرات

در قسمت دیگری از گزارش میخوانیم که بخش خصوصی درایران وضع خود را با سیاست های ضد تورمی دولت سازگار کرده است. با وجود مسائل متعددی که نمیتوان آنها را نادیده گرفت زمینه هایی که به عرضه کنندگان امریکایی کالاها و خدمات چیزی بیش از فرصت های متوسط درایران میدهند، دارای تنوع امیدبخشی هستند که بدون شک با مجاهدات جاری ایران در جهات توسعه اقتصادی وپیشرفت اجتماعی رابطه دارند و بیشتر وجوهی را که صرف اجرایشان میشود ـ نه بخش خصوصی ـ بلکه دولت ایران وعوامل آن تامین می کنند.

بعنوان نمونه میتوان دراینجا از قلمرو مخابرات وتوسعه آن درایران صحبت کرد. بموجب پروژه عظیمی که هم اکنون دردست اجرا است شبکه تلفنی بسیار پهناوری در حال بوجود آمدن است که طی ۱۰ سال آینده هزینه های توسعه آن سر به میلیاردها دلار خواهد زد. (طبق اطلاعات بدست امده دولت ایران طی ۱۰ سال آینده نزدیک به ۲۰ میلیارددلار خرج توسعه ونوکردن شبکه ارتباطات تلفنی خواهد کرد.)

در گزارش اظهار نظر شده که چون شرکت امریکایی «بل» بعنوان گروه مهندسین مشاور برای شرکت مخابرات ایران انتخاب شده بنابراین عقلایی خواهد بود اگر انتظار داشته باشیم که از نظر نقشه ها ومشخصات نیز شبکه مورد إشاره تا حدود زیادی با شرکت های امریکایی سروکار پیدا خواهند کرد.

* ماهواره بین المللی

دراینجا بدنیست ضمنا یادآوری کنیم که بتازگی دولت ایران ایجاد تعدادی از ایستگاههای زمینی برای یک ماهواره بین المللی را نیز به مناقصه گذاشته که یک شرکت امریکایی نیز از جمله شرکت کنندگان است وطبعا برای برنده شدن دراین مسابقه با شرکتهای متعدد از سایر ممالک صنعتی وپیشرفته دنیا رقابت می کند.

ساختمان، استخراج معادن وحمل ونقل وقلمروهای دیگری نیز درایران وجود دارند که موجد فرصت های فراوان برای فعالیت آینده شرکت های امریکایی دراین کشور هستند. با وجود کاهشی که در سرعت توسعه فعالیت های ساختمانی پدید آمده، این بخش هنوز هم مهمترین زمینه جنب وجوش توسعه وعمرانی درایران است. دستمزدهایی که به کارگران ساختمانی دراین کشور پرداخت میشود کماکان در بالاترین سطح قراردارد واین بخودی خود بدان معنی است که فرصت های موجود برای فروش تجهیزات و ماشین الاتی که به نحوی از نیاز کار فرمایان ونیروی انسانی بکاهند درایران وضعی رضایتبخش دارد.

براون اندروت اینکورپوریشن
پیمانکاران برای مهندسی ماشین الات وساختمان ـ هوستون ـ تگزاس

تبریکات خودرا بمناسبت سالروز استقلال امریکا

به تمام مشتریان ایرانی و آمریکائی خود تقدیم می کند

براون اندروت اینترنشنال لیمیتد.
پیمانکاران مهندسی ماشین آلات وساختمان
BROWNBILT

صندوق پستی ۳۱۱۸ تهران ـ ایران. تلگرافی: براون بیلت ـ تلکس ۲۱۲۵۲

اکنون پان آمریکن
درکلیه پروازهای خود از تهران
فقط ازهواپیمای ۷۴۷ استفاده مینماید

۷۴۷ گنجایش بیشتر وجای کاملاً وسیع

از	فرانکفورت	روزانه	۷۴۷
تهران	لندن	روزانه	۷۴۷
به	استانبول	هفته‌ای ۶ پرواز	۷۴۷
	رم	روزانه	۷۴۷
	نیویورک	روزانه ۲ پرواز	۷۴۷
	هوستون	روزانه	۷۴۷
	مکزیکو	روزانه	۷۴۷
	کراچی	هفته‌ای ۳ پرواز	۷۴۷
	دهلی	هفته‌ای ۵ پرواز	۷۴۷
	بانکوک	هفته‌ای ۲ پرواز	۷۴۷
	هنگ‌کنگ	روزانه	۷۴۷
	توکیو	روزانه	۷۴۷
	لوس آنجلس (ازطریق لندن)	روزانه	۷۴۷
	سانفرانسیسکو (ازطریق لندن)	روزانه	۷۴۷

اکنون پان امریکن تنها شرکت‌هواپیمائی است که منحصرا" از جامبوجت ۷۴۷ در کلیه پروازها از تهران به کشورهای دیگر و بالعکس استفاده میکند.

داخل هواپیمابحدی‌جادار است که میتوانید راحت تکیه دهید یا پایتان را دراز کنید و آزادانه در داخل هواپیماقدم‌بزنید و ازموسیقی دل‌انگیزی که از ۸ دستگاه استریو پخش میشود بهترین را انتخاب و گوش کنید و یکی از دو فیلم سینمائی را (باپرداخت مختصر وجهی در درجه اکونومی) در پروازهای فرانکفورت و بر فراز اقیانوسها تماشا کنید.

در درجه توریستی همچنین قادر هستید که غذای دلخواه را از یکی از سه منو انتخاب کنید.

در درجه ۱ غذای خود را در سالن پذیرائی که منحصر به پان آمریکن است میل مینمائید.

همکاران پان آمریکن برای شما تجربه دلپذیری باقی میگذارند. و در تمام طول پرواز از راحتی و آسایش کامل برخوردار هستید.

پان آمریکن همچنین در سایر مراحل نیزبخوبی پیشرفت‌نموده‌است‌تهران یکی از پر پروازترین ایستگاه هواپیمائی‌پان امریکن در شبکه بین المللی پروازها میباشد. پروازهای روزانه افزایش یافته است و شهرهای بیشتری در شبکه پان امریکن قرار گرفته است.

اکنون پان امریکن روزی سه پرواز از تهران دارد، شمامیتوانید براحتی به شرق و غرب و دور دنیا سفر نمائید.

از آژانس‌های مسافرتی بخواهید

PAN AM

امتیاز همکاران پان آمریکن
تجربه آنهاست

صنایع

ماشین‌سازی تبریز امسال ۱۱ هزار تن ماشین آلات تولید می‌کند

درسال ۲۵۳۶ کارخانه ماشین سازی اراک، با ظرفیت ۳۰ هزار تن ۱۶ هزار و ۸۰۰ تن تولید داشت

تولید کارخانه ماشین سازی تبریز که شامل ماشینهای ابزار و تراش، صفحه تراش، دریل ستونی، روی میزی و رادیال، پمپ های شناور و سانتریفیوژ، الکتروموتور و کمپرسورهای صنعتی و ابزارهای بادی میباشد طی سال گذشته به ۸/۸۵۰ تن بالغ گردید براساس برنامه پیش بینی شده قرار است که کل تولید این واحد درسال ۲۵۳۷ به حدود ۱۱ هزارتن افزایش یابد. کارخانه ماشین سازی اراک با ظرفیت سالانه ۳۰ هزار تن، در این سال معادل ۱۶/۸۰۰ تن محصولات مختلف از قبیل گلوله های فولادی، واگنهای معدن، دیگ بخار، مخازن تحت فشار، مبدلهای حرارتی و تولیدات ریخته گری نظیر قالب، پرس، تسمه نقاله و محصولات آهنگری تولید نمود. براساس برنامه توسعه کارخانه قرار است ظرفیت تولیدی آن تا پایان سال ۲۵۳۹ به ۷۵ هزارتن بالغ گردد.

کارخانجات داخلی نیز تعداد ۱۱هزار دستگاه تراکتور کشاورزی ۸هزار دستگاه موتوردیزل ثابت صنعتی و ۳۱۶ دستگاه جرثقیل تولید و به بازار عرضه نمودند.

محصولات فلزی

تولید لوله سیاه و سفید بقطر نیم تا ۶ اینچ به ۱۳۷ هزارتن بالغ گردید. برای تامین بقیه احتیاجات کشور حدود ۱۸۲ تن انواع لوله نیز از خارج وارد گردید. بعلاوه شرکت لوله سازی اهواز وابسته به شرکت ملی نفت ایران، پس از بهره برداری از دو واحد جدید؛ جمعا حدود ۳۱۳ هزار تن لوله بقطر ۶ تا ۵۶ اینچ تولید نمود. بیش از ۹۰ درصدتولیدات این شرکت درلوله کشی گاز و بقیه درصنعت نفت و آبرسانی بمصرف رسید.

تولید الکترودجوشکاری توسط دوکارخانه موجود به ۲۷/۰۰۰ تن رسید و بعلاوه نزدیک به ۱،۷۰۰ تن الکترود از خارج وارد گردید. برای تامین تقاضای روزافزون داخلی دو واحد جدید با ظرفیت کل ۱۵هزارتن درسال احداث خواهدشد، که قرار است درسالهای ۲۵۳۸ و ۲۵۳۹ به بهره برداری برسد.

تولیدرادیاتورهای چدنی و فولادی ۲/۲ میلیون مترمربع بود و نسبت برقم مشابه قبل حدود ۱۰ درصدافزایش یافت. مجموع واردات رادیاتورهای چدنی و فولادی از خارج حدود ۸۰۰ هزارمترمربع بود.

تولیدپروفیل آهنی ۶۰۰ هزار تن بالغ گردید و نسبت برقم مشابه سال قبل معادل ۳۰ درصدافزایش یافت.

پرداخت یک میلیارد دلار کرایه برای حمل کالاهای ایرانی

سهم ایران درسال گذشته از حدود ۱۵ میلیون تن کالای وارداتی کشور از طریق دریا دو میلیون و هشتصد وده هزار تن یعنی رقمی درحدود ۲۰ درصدبوده است.

این مطلب را فرخ رضامعاصر مدیر عامل کشتیرانی ملی آریا دریک مصاحبه مطبوعاتی اعلام داشت مدیرعامل کشتیرانی ملی آر. اضافه کرد که با توجه به این موضوع سازمانهای دولتی و بخش خصوصی باید به ناوگان ملی بازرگانی کشور توجه بیشتری داشته باشند و مانع شوند که میلیونها دلار ارز کشور از طریق حمل محصولات توسط کشتیرانیهای خارجی که تعداد آنهارو به افزایش است از مملکت خارج گردد.

درسال گذشته بیش از یک میلیارد دلار کرایه حمل کالاهای ایرانی به کشتیرانیهای خارجی پرداخت شده است که حائز اهمیت است و باید مواظب بود که ایران درسالهای آینده ارقام بیشتری از ثروت ملی خود را به شرکتهای کشتیرانی خارجی نپردازد.

فرخ رضا معاصر افزود: که دولتهای صادر کننده کالا سعی زیادی می کنند تامحمولات وسیله کشتیهای خودشان حمل شود و دراین بین توافق هائی بین تولید کنندگان و شرکتهای کشتیرانی خارجی صورت میگیرد که این عمل به نفع کشورهای وارد کننده نیست. برای جلوگیری از اینگونه سازشها، صاحبان کالا باید صراحتا از تولید کنندگان کالا بخواهند که محمولات راباناوگانی که خود انها تعیین می کنند حمل کنند

تغییرات ترکیب کالاهای وارداتی وصادراتی کشور

بموجب آماری که از سوی گمرک ایران انتشار یافت سهم و ترکیب کالای وارداتی و صادراتی کشور در طول برنامه پنجم عمرانی نسبت به برنامه چهارم تغییرات آشکاری داشته است.

بطوریکه درطی ایندوره کالاهای سرمایه ای بطور متوسط حدود ۲۶/۷ درصد و کالاهای واسطه ای ۵۶ درصد و کالاهای مصرفی فقط ۲۶/۴ درصد از کل واردات را تشکیل داده است که این امر میتواند ناشی از افزایش سرمایه گذاری درداخل کشور و نیاز روز افزون صنایع روبه رشد کشور بمواد اولیه اساسی و تجهیزات و ماشین آلات تولیدی و صنعتی باشد.

بموجب این آمار وزن کالاهای واسطه درسال ۳۲ حدود ۲/۳۷ میلیون تن ودرسال ۳۶ حدود ۶/۸۳ میلیون تن بوده است، که درصد رشد آن درسال ۳۶ نسبت بسال ۳۲ درحدود ۶۶/۷۳ درصد میباشد.

وزن کالاهای سرمایه ای درسال ۳۲ حدود ۹۱۶ هزارتن بوده که این مقدار بترتیب در سالهای ۳۳ و ۳۴ و ۳۶ حدود ۱/۲۳ میلیون تن، ۳/۴۸ میلیون و ۳/۷۲ میلیون تن گردیده که رشد آن در سال پایان برنامه نسبت به سال نخست ۷۷/۲۹ درصد است و بالاخره وزن کالاهای مصرفی از رقم ۵۵۷ هزارتن درسال ۳۲ به ۲/۳۳ میلیون تن درسال ۳۶ رسیده است. رشد کالاهای وارداتی مصرفی درسال ۳۶ نسبت بسال ۳۲ درحدود ۷۶/۱۱ درصد بوده است.

نیازمندیهای اقتصادی

نرخ خرید و فروش ارز در بانکهای کشور

نوع ارز	نرخ خرید	نرخ فروش
یک دلار امریکا	۷۰/۳۵	۷۰/۶۰
یک دلار کانادا	۶۲/۸۵	۶۳/۱۰
یک دلار استرالیا	۸۱/۳۰	۸۱/۶۵
یک لیره انگلیس	۱۳۱/۷۰	۱۳۳/۳۰
یک مارک آلمان غربی	۳۴/۳۰	۳۴/۶۵
یک فرانک سوئیس	۳۹/۱۰	۳۹/۴۵
یک فرانک فرانسه	۱۵/۸۵	۱۶/۰۵
یکصد فرانک بلژیک	۲۱۷/۷۰	۲۱۹/۷۰
یکصد لیر ایتالیا	۸/۳۰	۸/۴۵
یک فلورن هلند	۳۱/۸۰	۳۲/۱۵
یک کورن سوئد	۱۵/۴۵	۱۵/۶۵
یک کورن نروژ	۱۳/۱۰	۱۳/۲۵
یک کورن دانمارک	۱۲/۵۰	۱۲/۶۵
یک شیلینگ اتریش	۴/۷۳	۴/۸۳
یکصد ین ژاپن	۳۵	۳۵/۴۰
یکصد روپیه هندوستان	۸۵۰	۸۷۰
یک دینار کویت	۲۵۶/۵۰	۲۶۰
یک دینار عراق	۲۳۹	۲۴۱/۵۰
یک دنیار بحرین	۱۸۰/۵۰	۱۸۵/۵۰
یک ریال سعودی	۲۰/۲۰	۲۰/۷۰
یک درهم امارات عربی متحده	۱۷/۹۵	۱۸/۸۵

معاملات اوراق قرضه

نوع ورقه	تاریخ صدور	نرخ بهره (درصد)	نرخ بازده (درصد)	نرخ معامله
قرضه گسترش				
۲ ساله	۳۶/۴/۱	۹	۱۰/۸۰	۱۸۳۲
۳ ساله	۳۴/۱۲/۲۹	۹/۵۰	۱۱/۲۰	۱۸۷۸
۳ ساله	۳۶/۷/۱	۹/۵۰	۱۱/۲۰	۹۶۶۷
۵ ساله	۳۵/۲/۱	۱۰	۱۱/۵۰	۹۶۴۳

معاملات سهام شرکت ها

نام شرکت	تعداد سهام معامله شده	قیمت اسمی	قیمت دیروز
سرمایه گذاری ملی	۵۰۷۵	۱۰۰۰	۱۰۳۰
نساجی مازندران	۴۰۰	۱۰۰۰	۱۷۱۵
بانک توسعه و سرمایه گذاری	۷۰۰/۵	۱۰۰۰	۱۶۸۰
سرمایه گذاری بانکهای ایران	۵۰	۱۰۰۰	۱۰۰۰
تولید و تصفیه روغن بدون سود	۹۰۰	۱۰۰۰	۳۰۰۱
صنایع فلزی ایران بدون سود	۲۷۰	۱۰۰۰	۲۶۰۰
ایران ناسیونال	۴۵۲	۱۰۰۰	۳۶۷۰
بانک تهران بدون سود	۱۷۹۵	۱۰۰۰	۲۳۵۰
بانک ساختمان بدون سود	۱۰	۷۵۰۰	۷۸۵۰
سرمایه گذاری البرز	۴۳۰/۶	۱۰۰۰	۲۰۰۰
گروه صنعتی خاور. بدون سود	۳۵۰	۱۰۰۰	۲۱۰۰

روغن حیوانی به علت کاهش تولید تاکیلوئی ۱۰۰ ریال ترقی کرد

امسال زمینه روغن حیوانی نسبت بمدت مشابه درسال گذشته خیلی کمتر است و بهمین دلیل قیمت ها درچند روز اخیر کیلوئی ۵۰ تا ۱۰۰ ریال افزایش یافته وقیمت روغن کرمانشاهی کیلوئی ۶۵۰ ریال و روغن شهرضائی کیلوئی ۶۰۰ ریال است.

یکی از بازرگانان گفت: بعلت کمبود تولید قسمت عمده این فرآورده درمراکز تولید بمصرف میرسد و مقدار عرضه روغن حیوانی از مراکز تولید به سایر شهرستان ها از جمله تهران خیلی کمتر از سالهای گذشته است.

با کاهش مقدار عرضه روغن حیوانی بازار کره خارجی از رونق محسوسی برخوردار گردیده ومصرف کره خارجی درکشور حدود ۳۰ درصد بیش از مقدار سال گذشته است.

بورس

دربورس تهران ۴۶/۸۱ ریال معامله شد

براساس گزارش سازمان بورس تهران، روز گذشته ۳۹/۲ میلیون ریال سهام بانکها و شرکتها و ۷/۶ میلیون ریال قرضه گسترش مورد معامله قرار گرفت.

در روز مذکور نرخ سهام تولید و تصفیه روغن ۲۰۵ ریال، ایران ناسیونال ۱۶۷ ریال افزایش و نرخ سهام بانک تهران ۱۵۰ ریال، گروه صنعتی خاور ۴۳۵ ریال و صنایع فلزی ۴۲۰ ریال کاهش یافت.

توزیع ۲۰۶ هزارتن خوراک دام

وزارت کشاورزی وعمران روستائی امروزاعلام کرد که طی یکماه گذشته نزدیک به ۷۷ هزارتن ذرت وجو سورقوم حدود ۱۴ هزار تن کنجاله و ۱۱۵ تن تفاله وسیله صندوق عمران مراتع دراختیار دامداریها، مرغداریها وکارخانه های تهیه خوراک دام وطیورقرار داده شده است.

حدنصاب تازه درتنزل ارزش دلار

توکیو ـ آسوسیتدپرس ـ تنزل ارزش دلار درمقابل «ین» ژاپن دیروز به حد نصاب تازه ای رسید.

امروز دربازار مبادلات ارزی ژاپن نرخ برابری دلار امریکا با ین ژاپن به هردلار ۲۰۱/۳۰ ین رسید درحالیکه روزدوشنبه قیمت هردلار ۲۰۳/۳۲۵ ین بود.

اقتصاد جهان

محصول جهانی گندم ۴۱۰ میلیون برآورد شد

لندن ـ آسوسیتدپرس دوجونز ـ انتظار میرود که تولید جهانی گندم در سال جاری درمقایسه با سال قبل افزایش یابد و از ۳۸۵ میلیون تن به ۴۱۰ میلیون تن برسد. با وجود افزایش تولید طبق پیش بینی های شورای بین المللی گندم درسال ۷۹ـ۱۹۷۸، تجارت جهانی گندم ۶۵ الی ۹۹ میلیون تن خواهد بود که درمقایسه با سال ۷۸ـ۱۹۷۷ (۷۰/۵ میلیون تن) کاهش یافته است.

پیش بینی های شورای بین المللی گندم براساس آمار مقدماتی جمع اوری شده از کشورها و مناطق عمده تولید گندم است.

فروش اتومبیل درامریکا ازمرز ۱۱ میلیون دستگاه خواهد گذشت

نیویورک اسوسیتد ـ پرس دو جونزسیتی بانک در آخرین شماره هفته نامه اقتصادی خود اعلام کرد: در نیمه دوم سال جاری آهنگ رشد اقتصادی ایالات متحده به میزان قابل توجهی کاهش خواهد یافت با وجود این امکان بروز دوره جدید رکود قطعی نیست.

طبق پیش بینی این بانک قبل از پایان سال جاری نرخ تورم به ۷ درصد خواهد رسید و امکان دارد که قبل از سال ۱۹۸۰ به ۸ درصد نیز بالغ شود.

سیتی بانک ضمن ارائه دلائل پیش بینی فوق به افزایش تورم دستمزدها و قیمت ها و نیز کاهش میزان بدهی ظرف ۶ ماه گذشته اشاره کرده است. براساس همین پیش بینی در سال آینده آهنگ رشد واقعی امریکا حدود ۳ درصد خواهد بود و نرخ بیکاری به حدود شش و یک چهارم الی ۶/۵ خواهد رسید.

بعلاوه در نیمه دوم سال جاری به همراه تنزل آهنگ رشد درامد واقعی خرید مداوم وسائط نقلیه موتوری و قطعات یدکی (که یکی از مهمترین کالاهای مصرفی دائمی است) کاهش خواهد یافت.

سیتی بانک پیش بینی کرده است که در سال ۱۹۷۸ میزان کل فروش اتومبیل در آمریکا به حدود ۱۱ الی ۱۱/۲۵ میلیون دستگاه برسد، درحالیکه در چند ماه گذشته نرخ سالانه فروش اتومبیل در امریکا بیش از ۱۲ میلیون دستگاه بود.

میدان اسب دوانی فرح آباد

برنده‌ها پیش میتازند

مسابقات هر پنجشنبه از ساعت ۶ بعدازظهر

اسبدوانی . . . ورزشی اصیل ، پرهیجان و سلطنتی در ایران. همراه باسرویس و خدماتی که تاکنون در هیچ میدان ورزشی سابقه نداشته است . هر پنجشنبه از ساعت ۶ بعدازظهر در میدان اسبدوانی فرح آباد .

میدان اسبدوانی فرح آباد با امکاناتی وسیع و بی سابقه مانند رستوران ، پارکینگ ، جایگاه تماشاگر نشسته ، در بهترین نقطه تهران برای سرگرمی ، تفریح و ورزش شما ساخته شده است .

میدان اسبدوانی فرح آباد برای رفاه بیشتر علاقمندان در نقاطی از تهران سرویس رفت و آمد در نظر گرفته و شما میتوانید درمیدان شهناز ، پارک شهر ، میدان راه آهن ، و میدان ۲۴ اسفند از این سرویس ها استفاده کنید .

ورودیه برای هر نفر ۲۰۰ ریال برای افراد بین ۱۴ تا ۱۶ سال بشرط همراه بودن با بزرگتر ها ۱۰۰ ریال . ورود اشخاص کمتر از ۱۴ سال بکلی ممنوع است .

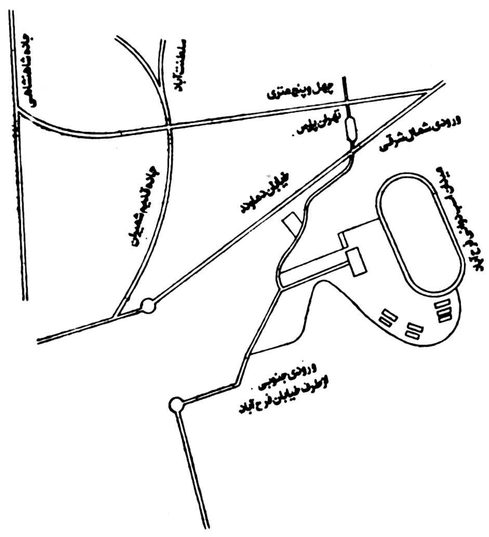

توجه . .
جایزه این هفته با قرعه کشی روی شماره های داخل کتابچه راهنمای مسابقات ● یخچال زانوسی (هفت فوت) بلیط های اعانه ملی .

باهمکاری
گروه توکلی ایران

شرکت اسبدوانی تهران ـ وابسته به انجمن سلطنتی اسب ایران تلفن : ۱۰ـ ۳۶۸۰۰۱

Marlboro

هر هفته روزهای پنجشنبه تفریح و هیجان در میدان اسبدوانی فرح آباد

434 CASPIAN

گروه فرهنگی خزائلی

برای کلاسهای **تجدیدی** بشرح زیر همه روزه صبح و عصر ثبت نام می نماید :

۱ـ کلاسهای ششم (ریاضی ـ طبیعی ـ ادبی)
۲ـ کلاسهای دوره اول ـ اوم ـ سوم وچهارم (ریاضی فیزیک ـ تجربی ـ فرهنگ و ادب)
۳ـ کلاسهای دوره اول ـ دوم و سوم راهنمائی و **تجدیدی پنجم ابتدائی**

نشانی : شاه‌آباد ـ کوچه محمودی ـ تلفن ۳۹۱۸۸۱ ـ ۳۱۸۰۰۶
نشانی : شاه‌آباد ـ خیابان ظهیر الاسلام تلفن ۳۱۷۲۶۷

مکتوبی ازامریکا

به قلم یکی ازنویسندگان قدیم اطلاعات

یک پزشک دانشمند ایرانی

درمیان خیل جوانانی که برای تحصیل یا تکمیل وتحقیق دررشته علوم ودانش اندوزی به امریکا میروند خوشبختانه جوانانی نیز یافت میشوند که بتدریج مزاحل علمی راپیموده وخودرا به پایه بزرگان طرازاول وخدمتگزاران صدیق علم ودانش رسانیده وبرای خودوکشورشان تحصیل افتخار ومباهات میکنند.

یکی ازاین زمره دانشمندان جوان ایران آقای دکتر نصرت‌اله دبیروزیری است که بدون وقفه قدم به قدم مراحل ترقی وتکامل را پیموده تاجائیکه امروز درشمار یکی از پزشکان درجه اول امریکا وازاستادان شناخته شده ومحقق دانشگاه کالیفرنیا به شمارمیرود.

این پزشک جوان ودانشمند در ۱۲ سال قبل ازدانشگاه تهران دکترای پزشکی گرفت ودرهمان تاریخ برای خدمت مقدس وظیفه درسپاه بهداشت شرکت کرد ومیان ۳۷۷ تن شرکت کنندگان درامتحانات سپاه بهداشت حائز رتبه اول گردید پس از انجام خدمت وظیفه برای فراگرفتن رشته تخصصی به امریکا عزیمت کرد.

دوره انترنی ورزیدنسی را دربیمارستاهای کوک کنتی ودانشگاه کالیفرنیا باموفقیت طی کرد ودرسال ۱۹۷۲ امتحان پردراگذراند ودارای حق طبابت درامریکا شد ودر ۱۹۷۴ برد تخصصی امریکا را دربیماری کلیه نیز گذراند.

ازافتخارات بزرگی است که نصیب محققین درجه اول دانش پزشکی واستادان دانشگاه میگردد وانتخاب دکتر دبیروزیری بدین سمت بازتاب وسیعی درنشریات منطقه‌ای ودانشگاهی بوجود اورد.

پژوهش های علمی

دراین چهارسال اخیردکتر دبیروزیری متجاوز از ۲۵ فصل ازفصول کتابهای پزشکی تحقیقی دانشگاهی را نوشته ومقالات متعددی درباره امراض کلیوی انتشار داده وتحقیقات تازه وبکری درباره کلیه مصنوعی ـ پیوندکلیه انجام داده که همه ارزش واهمیت فوق‌العاده‌ای درمحافل علمی پزشکی و دانشگاهی داشته است

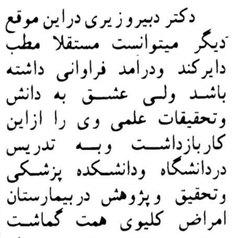

دکتر دبیروزیری دراین موقع دیگر میتوانست مستقلا مطب دایرکند ودرامد فراوانی داشته باشد ولی عشق به دانش وتحقیقات علمی وی را ازاین کاربازداشت وبه تدریس دردانشگاه ودانشکده پزشکی وتحقیق وپژوهش دربیمارستان امراض کلیوی همت گماشت ودرنتیجه همین عشق سوزان واهتمام درانجام وظیفه ومداومت درتحقیقات علمی درسال ۱۹۷۶ بعضویت جامعه افتخاری الفا امگا برگزیده شد ودرهمین سال بعنوان مشاور علمی بنیاد کلیه ودرکالیفرنیا انتخاب شدودرسال ۱۹۷۷ بواسطه اینکه وی را بهترین استاد سال درعلوم پزشکی دردانشگاه کالیفرنیا برگزیدند جایزه سیب طلائی را بوی اهداء کردند علاوه برجائزه سیب طلائی درهمین سال ۱۹۷۷ بدریافت جایزه بنیاد دانشگاه کالیفرنیا نیز نایل گردید.

برای اطلاع خوانندگان گرامی باید این توضیح را دراینجا اضافه کنم که برگزیدگی بعنوان بهترین استاد سال واکنون با سمت مدیریت بخش کلیه های مصنوعی دردانشگاه همچنان بکارعلمی وپژوهشی اهتمام دارد.

انچه باعث شده که این جوان وپزشک دانشمند درامریکا اقامت خودرا ادامه دهد عشق بی حد وحصر اوبه کسب دانش وپژوهشهای علمی است که فعلا محیط علمی امریکا را ازلحاظ وسایل وکتاب و ابزار کارمساعد تر ازسایر نقاط میداند وگرنه بهیچوجه درفکر مال اندوزی وکسب ثروت نیست وازهمه تفریحات وخوشیها پژوهش وتحقیق علمی را برهرچیزی ترجیح داده وپیروی ازفرمایش حضرت مولا نموده که الذ لذایذ علم را خوانده است.

دکتر دبیروزیری مانند غالب خادمان علم مردی صاحب فضیلت واخلاق وبسیار فروتن ومودب ومهذب میباشد به شهرت وپروپاکان اعتنائی ندارد ونویسنده بزحمت توانستم فتوکپی اوراق ومدارک را ازوی بگیرم وبالاخره ان چیزی هم که باعث شد موفق شوم این بود که وی را قانع کردم معرفی امثال توباعث تشویق ودلگرمی سایر جوانان میشود که چون دوری ازیارودیار را برخودهموار نموده وبه خارج میروند مانند توهمت به کسب گوهر معرفت ودانش گمارند وعمر عزیز را بیهوده هدرندهند وافتخاراتی نظیر افتخارات توبرای خودووطن خویش کسب نمایند انچه برای من روشن نیست این است که ایا مقامات ایرانی درامریکا یا مراجع علمی ودانشگاهی ایران درصدد برامده‌اند که این جوان افتخار افرین وطن را بشناسند یا نه. گمان نمیکنم

پاسخ مسئولان به نامه های مردم

کشتارگاه فضای سبز می شود

در شماره ۱۵۶۱۹ پنجشنبه چهارم خرداد ان روزنامه (صفحه زیر آسمان کبود) شرحی تحت عنوان:

(((عنقریب در فرهنگ شهرداری چه معنی میدهد))) درج شده که نیاز بتوضیح دارد:

موضوع انتقال نیافتن تمام کشتار از کشتارگاه پایتخت بخارج صحیح است ولی با وظایف شهرداری پایتخت در ارتباط نیست چون کشتار بوسیله سازمان گوشت کشورانجام میشود و با تلاشهائی که معمول داشته‌اند قسمتی از کشتار به محل های دیگر و از جمله قم. کاشان و زیاران برده شده و به محض آنکه امکانات وزارت کشاورزی و عمران روستائی برای انتقال بقیه کشتار فراهم گردد محل کشتارگاه فعلی از طرف شهرداری پایتخت به فضای سبز و میدان خوار بار و تره بار تبدیل خواهد شد.

شهرداری پایتخت

سپهر

او را به حبس محکوم کردند ـ شکنجه اش دادند ـ بدترین بلاها را بسرش آوردند اما او یک لحظه از فکرفرار و آزادی غافل نبود و آنقد ربرای آزادی خویش تلاش کرد که بزرگترین حماسه قرن ما را بوجود آورد

از فردا صبح درسینما

رادیوسیتی

سینمای ممتاز ۴ ستاره ★★★★

استیو مک کوئین
داستین هوفمن

در فیلمی بکارگردانی
فرانکلین شافنر

اقتباس از کتاب معروف «پاپیون»
نوشته هانری‌شاریر

اختاپوسی عظیم و هیولاوار ـ بازوهای بلند و پرقدرت خود را برای گرفتن طعمه از اعماق آبهای پرتلاطم اقیانوس ببالا میاورد و درآن لحظه است که وحشت و دلهره و هیجان و حادثه دست بدست هم داده و بزرگترین فیلم خارق‌العاده سینما بوجود میاید

آغاز دومین هفته
نمایش درسینماهای
پارامونت ـ سانترال

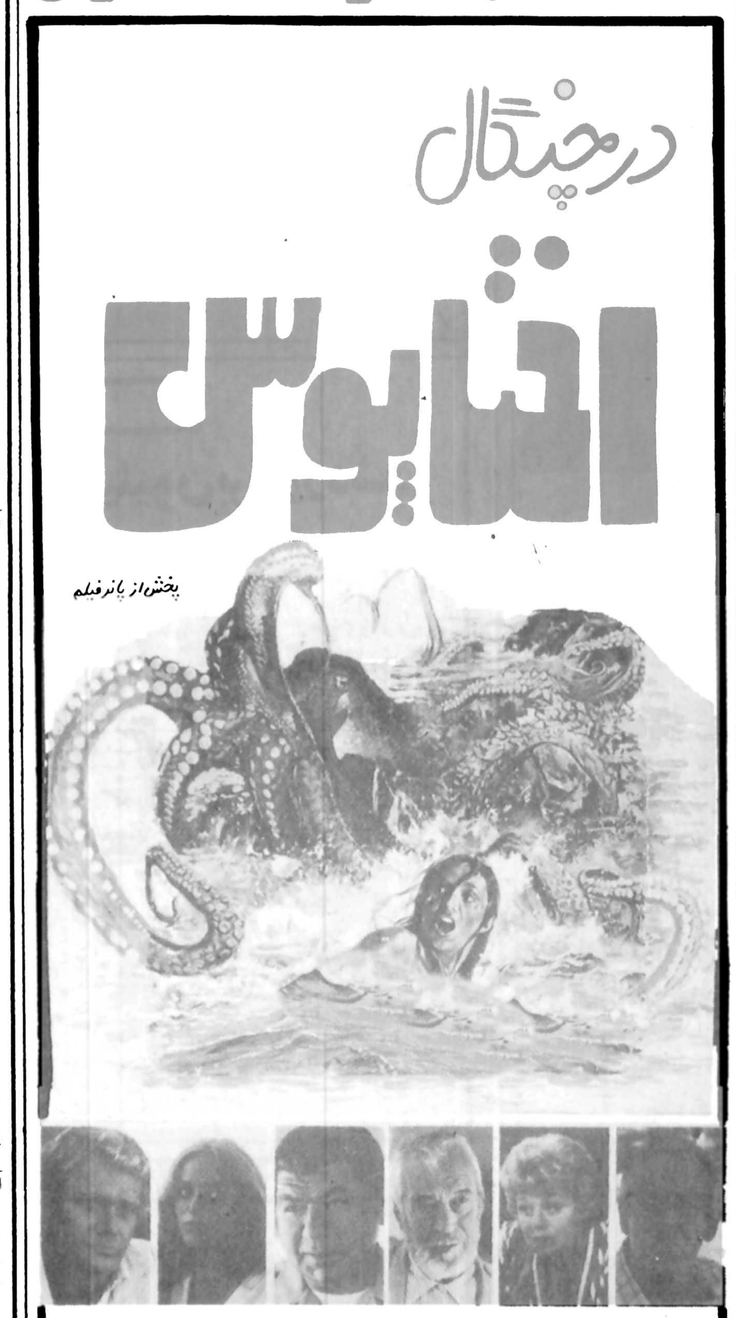

بطریقه جدیدوبرپرده عریض سوپر
اسکوپ باصدای استریوفونیک ۴ باندی
هنری فاندا . شلی وینترز
جان هوستون
بوها پکینز
کارگردان: الیور هلمان
موزیک: استلویو سیرپانی

از فردا صبح درسینماهای

آسیاوپاسیفیک

تماشاکنید یک فیلم بزرگ را

جنگ زمین وفضا

تاکنون فیلمهای زیادی دیده‌اید
ولی تماشاکنید فیلم ...

جنگ زمین وفضا را

تماشاکنید- عجایب فضا را
تماشاکنید- انسانهای فضا را
تماشاکنید- حیوانات فضا را
تماشاکنید- اسلحه‌های خوفناک فضا را که بشراز اختراع آن عاجزمانده
تماشاکنید- که میگویند ما همیشه درمحاصره موجودات فضائی میباشیم
تماشاکنید- خطراتی را که بعقل هیچ تماشاچی نمیرسد
... و درهرصورت تماشاکنید یک فیلم نوی فضائی را که ساختن آن فقط از عهده سینمای امریکا برمیآید

جنگ زمین وفضا

باشرکت: کیم میلفورد ـ چریل اسمیت
رادی‌مک داول ـ کینان وین

فیلمی از
مسعود کیمیائی
سفرسنگ
برنامه امشب
امپایر ریولی کاپری

نورمن ویزدام
درفیلم کمدی
فضولباشی
آغاز دومین هفته نمایش
درسینماهای
شهرقشنگ
گلدیس (یوسف آباد)
برنامه فوق‌العاده جمعه سینما گلدیس ساعت ۱۰ صبح فیلم کمدی ایندفعه فولکس غوغا میکند

دخترجون- پسرجون- خانوم جون- آقاجون
چشمهاتو بازکن... بعد... ازدواج کن

سینماپولیدور

بهمه توصیه میکنه از امروز

چشمهاتو بازکن، زن بگیر

۱۸ سال پائین‌تراش نیان
که این فیلم براشون قدغنه!

خوشگل‌ترین ستاره سینمای اروپا یکباردیگر دریک داستان عشقی و کمدی شما را مسحور زیبائیهاو عشوه‌گریهای خود میکند

ازفردا صبح در

سینما شهر تماشا

سینمای ممتاز و ۴ ستاره ★★★★

ادویژ فنک
گناه خواهر خوشگل

درفیلم رنگی

باشرکت: راف لوکا
جان کارلودتوری

تماشای این فیلم برای اشخاص کمتر از ۱۸ سال ممنوع است

از امشب

سینما نپتون

دو غول سینما در برابر هم

آلن دلون
چارلزبرونسون
آخرین سکه
رنگی

پخش از سیتی فیلم

بهنام جعفری آخرین فیلم مستند خود حریم مهر را آماده نمایش دارد که مدتها به علت اخلاف سلیقه با تهیه کننده فیلم پخش آن به تعویق افتاده است. او برنده بیش از پانزده جایزه از جشنواره‌های مختلف سینمای آزاد. جشنواره سپاس و جشنواره جوانان آسیا و اقیانوسیه میباشد مهمترین فیلم‌های هشت میلیمتری وی فریاد شماره ۲، ارتفاع متروک و روزی که آقای جیم ظاهر شد و فیلمهای ۶ میلیمتری میرنصیر و غول نگون بخت ـ خون دریا و آخرین فیلمش حریم مهر میباشد.

بهنام جعفری پروژه دو فیلم دیگر را برای تلویزیون ملی ایران تهیه کرده بود فیلم اول راجع به مهر اسطوره باستانی ایران و فیلم دیگر شاهرگ ایران راجع به خلیج فارس میباشد. که متاسفانه دیگر ساخته نخواهد شد.

بهنام جعفری فیلم ساز سینمای آزاد دیگر فیلمی نخواهد ساخت با تاسف بسیار اطلاع یافتیم بهنام جعفری فیلم ساز سینمای آزاد که فیلم سازی خود را با فیلم‌های هشت میلیمتری شروع نمود و یکی از پایه گذاران سینمای آزاد بود در یک حادثه رانندگی در جاده هراز جان خود را از دست داد.

دنیای ورزش شنبه‌ها منتشر میشود

از امشب درسینماهای

ایفل ـ ارانوس

برای اولین مرتبه در ایران ـ هنرمندان محبوب و مورد علاقه شمادر یک اثربدیع و تماشائی
راجش کانا ـ ممتاز درفیلم درام انسانی

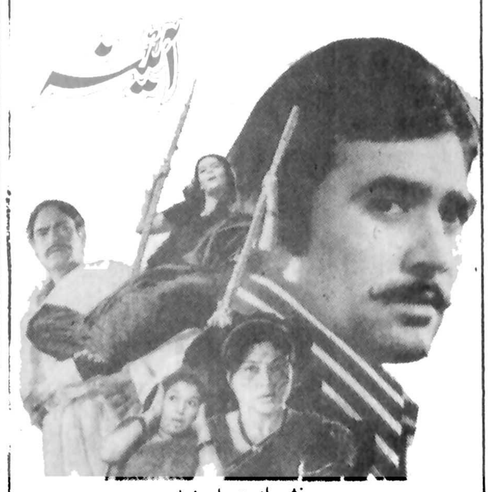

پخش از تهران فیلم

برنامه سینماها

تماشای فیلمهائیکه با علامت (×) مشخص شده برای اشخاص کمتر از ۱۸ سال ممنوع است

★ اگیلا ـ قهرمان کاراته
فلور (۵۲۸۰۹۶) ۱۰ـ ۱۲ـ ۲ـ ۴ـ ۶ـ ۸ـ ۱۰

★ آخرین روزهای بهاری ـ سینما سکوپ رنگی
قصرطلائی (۷۵۹۶۲۴) ۹ـ ۱۱ـ ۱ـ ۳ـ ۵ـ ۷ـ ۹

★ آئینه ـ راجش کانا ـ ممتاز
ایفل (۳۱۱۴۷۷) ۱۰/۳۰ـ ۱۲/۳۰ـ ۲/۳۰ـ ۴/۳۰ـ ۶/۳۰ـ ۸/۴۵
ارانوس (۵۲۷۹۷۱) ۱۰ـ ۱۲/۱۵ـ ۲/۳۰ـ ۴/۴۵ـ ۷ـ ۹/۱۵

★ آخرین سکه ـ رنگی ـ آلن دلون ـ چارلزبرونسون
نپتون (۷۶۵۱۳۶) ۹/۳۰ـ ۱۱/۳۰ـ ۵/۳۰ـ ۷/۳۰ـ ۹/۳۰

★ اسرار گنج دره جنی ـ پرویز صیاد ـ مری آپیک
مولن روز (۷۵۲۹۲۹) ۱۱ـ ۱ـ ۳ـ ۵ـ ۷ـ ۹/۳۰

★ انسان در برابر حیوان ـ سینما سکوپ رنگی ۹/۳۰
رادیوسیتی (۶۴۳۳۲۰) ۱۱/۳۰ـ ۱/۳۰ـ ۳/۳۰ـ ۵/۳۰ـ ۷/۳۰

★ استخر ـ رنگی ـ آلن دلون ـ رومی اشنایدر ۹/۴۵
شهر فرنگ (۶۲۷۶۲۸) ۱۱/۱۵ـ ۱/۱۵ـ ۳/۱۵ـ ۵/۱۵ـ ۷/۳۰

★ ببر ها گریه نمی کنند ـ سینما سکوپ رنگی ۹/۴۵
مارستیک (۶۶۸۴۶۱) ۱۱/۳۰ـ ۱/۳۰ـ ۳/۳۰ـ ۵/۳۰ـ ۷/۳۰

★ برفهای سرخ ـ مشعل و کمال
البرز (۳۰۴۲۵۸) ۸/۳۰ـ ۱۲ـ ۳/۳۰ـ ۷ـ ۸/۳۰

★ پسربچه ـ طبقه اشراف ـ چارلی چاپلین
دیاموند (۸۲۸۴۰۰) ۱۱/۱۵ـ ۱/۴۵ـ ۳/۳۰ـ ۵/۳۰ـ ۷/۳۰ـ ۹/۴۵

★ پاداش گناه ـ سینما سکوپ رنگی
شهرنمایش (۳۱۹۸۸۴) ۹ـ ۱۱ـ ۱ـ ۳ـ ۵ـ ۷ـ ۹

★ پسر شش میلیون دلاری ـ سینما سکوپ رنگی
لیدو (۵۴۱۲۸۲) ۹ـ ۱۱ـ ۱ـ ۳ـ ۵ ۷ ۹

★ تعقیب در استانبول
اروپا (۳۰۳۱۷۹) ۱۰/۳۰ـ ۱۲/۳۰ـ ۲/۳۰ـ ۴/۳۰ـ ۶/۳۰ـ ۸/۳۰

★ تصویر دریان گری ـ ماسیس
نادر (۳۱۴۷۹۵) ۹ـ ۱۱ـ ۱ـ ۳ـ ۵ـ ۷ـ ۹

★ جولیا ـ جین فوندا ـ ماکزیمیلیان شل
سهر قصه (۶۲۷۲۹۰) ۱۱ـ ۲/۳۰ـ ۵ـ ۷/۳۰ـ ۱۰

★ جوانمرد
میامی (۷۵۴۳۲۹) ۹ـ ۱۱ـ ۱ـ ۳ـ ۵ـ ۷ـ ۹

★ حیدر ـ فردین
ژاله (۳۴۴۱۶۰) ۱۰/۳۰ـ ۱۲/۳۰ـ ۲/۳۰ـ ۴/۳۰ـ ۶/۳۰ـ ۸/۳۰

★ حسرت
کیهان (۵۳۶۴۶۰) ۱۰ـ ۱۲ـ ۲ـ ۴ـ ۶ـ ۸

★ خاطرات یک عشق ـ رنگی ـ ششی کاپور ـ هما مالینی
همای (۳۱۱۶۶۹) ۹ـ ۱۱ـ ۱ـ ۳ـ ۵ـ ۷ـ ۹

★ خشم کوماندو ـ سینما سکوپ رنگی
سهیلا (۳۱۶۴۲۴) ۱۰/۳۰ـ ۲/۳۰ـ ۴/۳۰ـ ۶/۳۰ـ ۸/۳۰
مراد (۷۵۳۳۸۲) ۹ـ ۱۱ـ ۱ـ ۳ـ ۵ـ ۷ـ ۹
ری (۵۲۲۵۷۸) ۹ـ ۱۱ـ ۱ـ ۳ـ ۵ـ ۷ـ ۹

★ خوشگلای حیله گر ـ رنگی ـ ژاک دوفیلو ـ داگمارلاساندر
ادنون (۳۶۸۱۱۸) ۹ـ ۱۱ـ ۱ـ ۳ـ ۵ـ ۷ـ ۹

★ خوشگذران ـ رنگی ـ ژان پل بلموندو
متروپل (۳۱۶۴۲۴) ۹ـ ۱۱ـ ۱ـ ۳ـ ۵ـ ۷ـ ۹
پانوراما (۳۴۴۲۵۵) ۹ـ ۱۱ـ ۱ـ ۳ـ ۵ـ ۷ـ ۹

★ جاسوسی که مرا دوست داشت ـ رنگی راجر مور
کریستال (۳۷۶۷۵۱) ۹/۳۰ـ ۱۱/۳۰ـ ۱/۳۰ـ ۳/۳۰ـ ۵/۳۰ـ ۷/۳۰ـ ۹/۳۰
تخت جمسید (۶۵۲۵۵۰) ۱۱ـ ۱/۳۰ـ ۳/۳۰ـ ۵/۴۵ـ ۸ـ ۱۰/۱۵

★ (×) چشمهاتوباز کن زن بگیر ـ رنگی
بولیدور (۸۹۲۷۳۱) ۱۱/۳۰ـ ۱/۳۰ـ ۳/۳۰ـ ۵/۳۰ـ ۷/۳۰ـ ۹/۳۰

★ چهار دزد احمق ـ سینما سکوپ رنگی
دروازه طلائی (۳۵۲۱۶۰) ۱۰ـ ۱۲ـ ۲ـ ۴ـ ۶ـ ۸ـ ۱۰

★ دهاتی ناقلا ـ رنگی ـ ماریزامل
شهر تماشا (۹۲۸۶۸۶) ۱۱/۳۰ـ ۳ـ ۵ـ ۷/۱۵ـ ۹/۳۰

★ دایره خونین ـ سینما سکوپ رنگی
تاج (۳۱۳۸۶۴) ۱۰ـ ۱۲ـ ۲ـ ۴ـ ۶ـ ۸ـ ۱۰

★ داستان یوسف و زلیخا
توسکا (۵۲۶۵۴۴) ۹ـ ۱۱ـ ۱ـ ۳ـ ۵ـ ۷ـ ۹

★ دختر رویائی ـ رنگی ـ درمندرا ـ هما مالینی ـ آشوک کمار
حافظ (۳۹۱۰۷۴) ۱۰ـ ۲/۳۰ـ ۴/۳۰ـ ۶/۳۰ـ ۸/۳۰

★ در چنگال اختاپوس ـ سوپر اسکوپ ـ هنری فاندا
پارامونت (۶۴۸۳۲۱) ۱۱/۳۰ـ ۱/۳۰ـ ۳/۳۰ـ ۵/۳۰ـ ۷/۳۰ـ ۹/۳۰
سانترال (۹۲۸۶۸۶) ۹ـ ۱۱ـ ۱ـ ۳ـ ۵ـ ۷ـ ۹/۱۵

★ رضا چلچله
سیلوانا (۳۶۳۷۷۷) ۹ـ ۱۱ـ ۱ـ ۳ـ ۵ـ ۷ـ ۹

★ زمانی که دزد بودم ـ رنگی ـ آلن دلون و آن مارگارت
دیانا (۶۴۷۳۶۵) ۱۱ـ ۱ـ ۳ـ ۵/۱۵ـ ۷/۳۰ـ ۹/۳۰

★ سفر سنگ ـ سعید راد ـ فرزانه تائیدی ـ رضا فاضلی
ریولی (۷۵۷۷۷۷) ۱۱/۳۰ـ ۱/۳۰ـ ۳/۳۰ـ ۵/۳۰ـ ۷/۳۰ـ ۹/۳۰
کاپری (۹۲۸۴۰۱) ۱۰ـ ۱۲ـ ۲ـ ۴ـ ۶ـ ۸ـ ۱۰
امپایر (۸۹۳۹۴۲) ۱۱/۱۵ـ ۱/۳۰ـ ۳/۳۰ـ ۵/۳۰ـ ۷/۳۰ـ ۹/۴۵

★ عروس مار ـ هندی
شهناز (۷۵۴۶۲۶) ۱۰ـ ۱۲ـ ۲ـ ۴ـ ۶ـ ۸/۳۰

★ عروس مار ـ رنگی ـ سونیل دات ـ فیروزخان
دریا (۳۴۱۷۴۵) ۹ـ ۱۱ـ ۱ـ ۳ـ ۵ـ ۷ـ ۹

★ عشق سرکشی ـ رنگی ـ گلوریا گیدا
ب.ب. (۸۲۹۶۴۱) ۱۰ـ ۱۲ـ ۲ـ ۴ـ ۶ـ ۸ـ ۱۰

★ عشاق دیوانه دیوانه ـ رنگی ـ ران هوارد
آتلانتیک (۸۹۷۱۷۱) ۱۱/۳۰ـ ۳/۳۰ـ ۵/۳۰ـ ۷/۳۰ـ ۹/۳۰

★ غلام زنگی
مارلیک (۹۶۳۶۱۶) ۹ـ ۱۱ـ ۱ـ ۳ـ ۵ـ ۷ـ ۹

★ فراری هراسان ـ رنگی ـ مارک بورل ـ ری لاولاک
متروپل (۳۱۶۴۲۲) ۹ـ ۱۱ـ ۱ـ ۳ـ ۵ـ ۷ـ ۹
پانوراما (۳۴۴۲۵۵) ۹ـ ۱۱ـ ۱ـ ۳ـ ۵ـ ۷ـ ۹

★ فستیوال فیلمهای بهروز وثوقی
چرخ فلک (۹۵۰۵۵۸) ۹ـ ۱۱ـ ۱ـ ۳ـ ۵ـ ۷ـ ۹

★ فرار بزرگ
پاسارگاد (۳۴۲۷۸۲) ۱۰/۳۰ـ ۲/۳۰ـ ۴/۳۰ـ ۶/۳۰ـ ۸/۳۰
المپیا (۵۲۶۷۹۷) ۹ـ ۱۱ـ ۱ـ ۳ـ ۵ـ ۷ـ ۹

★ فروغ بی پایان ـ جفری هانتر ـ ویوکالیندفورس
بولوار (۶۵۵۲۹۲) ۱۰/۳۰ـ ۱/۱۵ـ ۴ـ ۶/۴۵ـ ۹/۳۰

★ فضول باشی ـ نورمن ویزدم
شهرقشنگ (۶۴۷۷۷۷) ۱۱ـ ۱ـ ۳ـ ۵ـ ۷ـ ۹
گلدیس (۶۲۸۷۱۳) ۱۱/۳۰ـ ۱/۳۰ـ ۳/۳۰ـ ۵/۳۰ـ ۷/۳۰ـ ۹/۳۰

★ گزارش ـ شهره آغداشلو
سینه موند (۶۴۸۳۲۲) ۱۱ـ ۳ـ ۵ـ ۷ـ ۹

★ مرد سه چهره
شهوند (۳۵۴۰۴۰) ۱۰/۳۰ـ ۱۲/۳۰ـ ۲/۳۰ـ ۴/۳۰ـ ۶/۳۰ـ ۸/۳۰

★ نعره اژدها ـ رنگی
رکس (۳۱۸۲۴۲) ۱۰/۳۰ـ ۱۲/۴۰ـ ۲/۳۰ـ ۴/۳۰ـ ۶/۳۰ـ ۸/۳۰
رویال (۸۲۹۷۸۵) ۱۰ـ ۱۲ـ ۲ـ ۴ـ ۶ـ ۸ـ ۱۰

★ وایکینگ ها ـ رنگی ـ تونی کرتیس
آسیا (۶۴۲۹۰۹) ۱۱ـ ۱ـ ۳ـ ۵ـ ۷ـ ۹/۱۵

★ یاسفیک (۷۵۳۳۱۱) ۱۱/۳۰ـ ۳/۳۰ـ ۵/۳۰ـ ۷/۳۰ـ ۹/۳۰

★ لیلی و مجنون ـ بهروز وثوقی
آستارا (۲۷۴۰۲۲) ۱۰/۳۰ـ ۲/۱۵ـ ۴/۳۰ـ ۶/۴۵ـ ۹

★ ولگرد قهرمان ـ رضا بیک ایمانوردی ـ شیراندامی
ایران (۳۱۶۴۲۴) ۹ـ ۱۱ـ ۱ـ ۳ـ ۵ـ ۷ـ ۹
سابنا (۳۵۲۴۴۲) ۹ـ ۱۱ـ ۱ـ ۳ـ ۵ـ ۷ـ ۹
تیسفون (۹۵۸۸۸۲) ۱۰ـ ۱۲ـ ۲ـ ۴ـ ۶ـ ۸ـ ۱۰
پرسپولیس (۵۸۱۰۸۳) ۱۰ـ ۱۲ـ ۲ـ ۴ـ ۶ـ ۸ـ ۱۰

★ همیشه سربلند
برلیان (۳۹۳۵۳۵) ۹ـ ۱۱ـ ۱ـ ۳ـ ۵ـ ۷ـ ۹

★ هیجده ساله دوست داشتنی ـ سینما سکوپ رنگی
پلازا (۶۴۴۲۵۵) ۱۱ـ ۱ـ ۳ـ ۵ـ ۷ـ ۹

★ هوسهای قبل از مرگ ـ سینما سکوپ رنگی
پارک (۳۱۹۶۳۷) ۹ـ ۱۱ ۱ـ ۳ـ ۵ـ ۷ـ ۹

★ سئانس انگلیسی
سینما گلدیس ساعت ۹/۳۰ (فضولباشی)

کریستال: جاسوسی که مرا دوست داشت
رنگی با شرکت: راجرمور ـ باربارا باخ

قدر پزشکان خوب خود را بدانیم

شرح نارسائیهای درمان درسطح کشور و همچنین نابسامانیهای روابط بیمار و پزشک مدتهاست جزو مطالب روزمره جرایداست و دراین ضمن می خوانیم که مثلا بیماری شکایت کرده که به مناسبت عارضه بیماری، مدتها درایران معالجه کرده و نتیجه نگرفته است. لاجرم رهسپار فرنگ شده و پزشکان ان دیار بادیدن نسخه های قبلی گفته‌اند که تمام معالجات پیشین بی ثمر بوده و ارتباطی به بیماری نداشته است!

باتوجه به انچه گذشت، من می خواهم ماجرایی را عنوان کنم که کاملا عکس این قضیه است.

خانمی از بستگان بنده که شغل دولتی دارد و پسرش درانگلستان تحصیل می کند، چندی قبل مبتلا به عارضه کمردرد مهلکی شد و به چند پزشک ایرانی مراجعه کرد که همگی رای دادند عمل جراحی ممکن نیست، زیرا این عمل، یک نوع فلج بدنبال دارد و چیزی بین مرگ و زندگی است، ناچاراین بیمار بنا بمصلحت اندیشی کسان و اقوام خود پول و پله‌ای فراهم اورد و برای معالجه رهسپار انگلستان شد و درانجا پزشکان انگلیسی همان گفته پزشکان ایرانی را تکرار کردند و درنتیجه بیمار ما پس از تحمل هزینه هنگفت دست ازپا دراز تر به وطن بازگشت و ناراحتی حاصل ازدرد، همچنان ادامه داشت. ازاین رو به پیشنهاد یکی از دوستان به یک پزشک ایرانی که به هوش و حذاقت معروف بود مراجعه کرد و این پزشک بامشاهده انبوده عکسها مدعی شد که عمل جراحی لازم است لاجرم بیمار، تن به عمل جراحی داد و عمل باموفقیت پایان پذیرفت ازتوضیحی که این پزشک داد، اینطور بنظر رسیده است که دریکی از مهره های ستون فقرات بیمار که غیر قابل جراحی مینموده، جابجائی اندک مشاهده شده است که این پزشک آنرا بخوبی تشخیص داده و باعمل جراحی تاحد قابل ملاحظه ای درد را التیام بخشیده است. بهرحال به نظرمن این نکته برای غرب زدگانی که به هیچ صراطی مستقیم نیستند بسیار عبرت انگیز است!

میترا رزاقی خمسی

معنی شمال شهر را هم فهمیدیم!

خیابان نسترن که چهارصدمتر طول دارد و بیش از ۲۰۰ دستگاه خانه و اپارتمان دران ساخته شده و اکثر هم در اجاره خارجیان است، قسمت شمالی ان بوسیله شهستان پهلوی با سیم خاردار محصور گردیده و قسمت جنوبی آن که تماما اپارتمان سازی شده خیابانی خاکی است که نه اسفالت دارد نه پیاده رو، نه جدول بندی دارد و نه جوی اب که در مواقع بارندگی اب بطرف خانه های مردم جاری میشود. در قسمت شمالی اطراف سیم خاردار مملو از زباله و اشغال است که بوی تعفن و خطر سرایت بیماری و گزند حشرات، زندگی و سلامت اهالی محل را به خطر انداخته است. بدبختانه چون خیابان ما در قسمت شمال شهر واقع شده، شهرداری قیمت سرسام اوری برای زمینهای این محل تعیین کرده است و هر سال نیز بیش از دو میلیون ریال عوارض نوسازی میگیرد و با اینکه مدت نه سال است که مرتبا عوارض نوسازی میدهیم شهرداری حتی یک ریال ناچیز خرج این خیابان نکرده است. جالب اینکه آقایان اعضاء انجمن شهر تهران به دلیل اینکه ما در شمال شهر خانه داریم و بقول انها از تمام مواهب بهره‌مندیم مرتبا خواهان مالیات و عوارض بیشتری از ما هستند، حال انکه نه از مواهبی برخورداریم، نه از میلیون ها ریال عوارضی که میپردازیم دیناری خرج خیابان ما میشود و نه به ناله و شکایت ما کسی رسیدگی میکند.

مهندس اورشانو - دکتر اردشیرحکیمی - حسین طبائی - کریمی - مهرین پورو امضاهای دیگر.

بجای خاموشی، نوسان برق داریم

اواخر سال گذشته از جانب مسئولان امور ضمن مصاحبه و گفتارهای رادیویی مژده دادند که تابستان امسال از خاموشی مطلقا خبری نخواهد شد، اتفاقا این ادعا اگر از چند نقطه شهر که گاه گاه در خاموشی فرو میرود، بگذریم، درست هم از اب درامد، ولی خودمانیم این مسئولان در عین حال بطور زیرکانه‌ای سرمرده را شیره مالیدند، چرا که انها فقط قول دادند خاموشی نخواهیم داشت اما دیگر قول نداده بودند که نوسان ولتاژ برق را هم تضمین کنند.

در نتیجه خلق اله اینک در وضع عجیبی قرار گرفته‌اند به این معنی که نه میتوانند به مسئولان اعتراض کنند و نه میتوانند توقع رفع مشکل را داشته باشند! براین منوال مردم محله ما (کوچه نسرین در خیابان کورش کبیر - سه راه زندان - خیابان بیستون) خود را قانع کرده‌اند که با ولتاژ کم برق بسازند و ضایعات ناشی از انرا بجان بخرند و در عین حال زبانشان را هم کوتاه نگه دارند!

از طرف اهالی کوچه‌چه نن - مش

کجا برویم

نمایشگاه

* نقاشی های حسین نوری
نگارخانه مس - خیابان پهلوی - مقابل سینما اتلانتیک - کوچه هراز - شماره ۷ (۵تا۸بعدازظهر)
* نقاشی های محمدباقرآقامیری
خانه آفتاب - روزولت - مقابل دانشسرایعالی (۹تا۱۲/۳۰ و ۱۶تا۱۹/۳۰)
* آثار ناصراویسی
نگارخانه شیخ - عباس آباد - بخارست - خیابان هشتم - (۹تا۱۲ و ۱۷تا۲۰)
* نقاشی های محسن جمال
تهران گالری - خیابان عباس اباد - چهارراه قصر - شماره ۹ طبقه چهارم - (۱۷تا۲۰)
* آثار عکاسی دانشجویان دانشگاه صنعتی آریامهر
نگارخانه نقش - میدان کندی - ضلع جنوبی - (۱۷تا۲۰)
* آثار نقاشی عبداله عامری
محمدشاه - خیابان فرح شمالی - خیابان آپادانا - نبش نوبخت - (۹تا۱۲ و ۱۶تا۲۰)
* نقاشی های علی زمان دلپذیر
نگارخانه سبز (خیابان پهلوی - امانیه - پلاک ۵- (۱۷تا۲۱)
* کزوکی های سیاوش طهمورث
نگارخانه آزاد - عباس آباد - اندیشه ۲- پلاک ۷۳- (۱۰تا۱۸)
* هزار سال خط پارسی
از مجموعه خصوصی سناتورمحمدعلی مسعودی - مرکز فرهنگی و هنری رضاعباسی - خیابان کورش کبیر روبروی هتل بین المللی - (۱۰تا۱۲ و ۳تا۶)

سه‌شنبه ها تعطیل است
* آثاری از نقاشان ایرانی و آمریکائی
فصل هاویادها - خیابان تخت طاووس میرعماد - خیابان یازدهم، پلاک ۲۶- (۱۰تا۲۰)
* نقاشی های انوشه
سیحون - عباس آباد - وزراء - خیابان چهارم (از ۱۲تیرماه - ساعت ۱۰تا۱۳ و ۱۶تا۲۰)
* آثاری ازنقاشی های علی اکبر صفائیان، اسماعیل مرضائی، جلالی سوسن آبادی و بهرام عالیوندی
شاهرضا - روبروی دانشگاه تهران -انتشاراتی آگاه (۹تا ۱۹)
* آثار نقاشان شیرازی
خیابان تخت جمشید - نبش ...
بندر پهلوی (۹تا۱۲ و ۱۶تا۲۰)
* نقاشی های داود امدادیان
نگارخانه ایران - عباس آباد - وزراء - خیابان بخارست - خیابان هیجدهم
* آثار نقاشان امپرسیونیست
نگارخانه سولیوان - خیابان دانشگاه - (۱۷تا۲۰)

موزه

* مرکز فرهنگی و هنری رضاعباسی
خیابان کورش کبیر - روبروی هتل بین المللی - (۱۰تا۱۲ و ۳تا۶) بعدازظهر سه‌شنبه ها تعطیل است
* هنرهای تزئینی
بلوار کریمخان زند - (۹تا۱۶و۱۵تا۲۰)
* سلسله پهلوی
خیابان پهلوی - کاخ مرمر - (۹تا۱۶)
* خزانه جواهرات سلطنتی
بانک مرکزی - (۱۵/۳۰تا۱۸)
* موزه هنرهای معاصر سنت وهویت معماری فنلاند
امیرآباد - پارک فرح - (۱۱تا۲۰)
* ایران باستان
خیابان قوام السلطنه - (۹تا۱۳ و ۱۵تا۱۸)
* شهیاد آریامهر
میدان شهیاد - (۹تا۱۶)
* کاخ گلستان
میدان ارک - (۹تا۱۲ و ۱۵تا۱۷)
* هنرهای ملی
میدان بهارستان - (۹تا۱۶)
* فرش
امیرآباد شمالی - جنب پارک فرح - (۱۰تا۱۸) باستثناء روزهای شنبه

تئاتر

* ۳ فنجان چای
به کارگردانی: فرهاد مجدابادی
بازیگران: دانشجویان هنرهای تزیینی
خانه نمایش (۱) - خیابان فردوسی - کوچه پارس (۸ بعدازظهر)
* مضرات دخانیات
به کارگردانی: حمید لیقوانی
خانه نمایش (۲)
ازروزچهارشنبه ۱۴ تیرماه (ساعت ۸ بعدازظهر)

فال فردای شما

ناگزیر میشوید که دروضع خود تغییری بدهید، دراینمورد ازمشورت باخانواده غافل نشوید.

خوش قول ومنظم باشید، دوست تازه‌ای پیدا میکنید که دریچه‌ای هیجان انگیز برویتان میگشاید.

بامشکلات لاینحلی روبرو هستید، درچند روزاینده پاره‌ای ازاین مشکلات برطرف میشود.

دربحث های خانوادگی جدی تر باشید وهمه چیز را سرسری وشوخی تلقی نکنید.

اگر چه عزم جزم کرده‌اید که تحولی درزمینه کارخود بدهید، امااز شتاب دراین زمینه جدا بپرهیزید.

یک ماجرای عشقی موجب تشویش خیال شمارافراهم میاورد.

درچند روزاینده بدلیل موقعیت شغلی، ملاقاتهائی غیرمنتظره خواهید داشت.

به خانه خود، دوستان خودوکارخودبیشتر برسید وبااطرافیان روش بهتری داشته باشید.

روزهای خوبی درپیش دارید بشرطی که هرامرکوچک وپیش پاافتاده‌ای را بزرگ جلوه ندهید.

مسائل خانوادگی توجه شمارا جلب میکند وبخاطر حساسیت هائی که دارید، درگیری هائی پیداخواهید کرد.

درزمینه کارومسئولیت هائی که دارید به ابتکارات جالبی دست میزنید که مورد توجه قرار میگیرد.

اگر تصورمی کنید با بی اعتنائی ها، آتش اشتیاق «او» را شعله‌ورتر میسازید، سخت دراشتباه

جدول

ویژه ۹۹۵۹ — عادی ۱۲۲۸۱

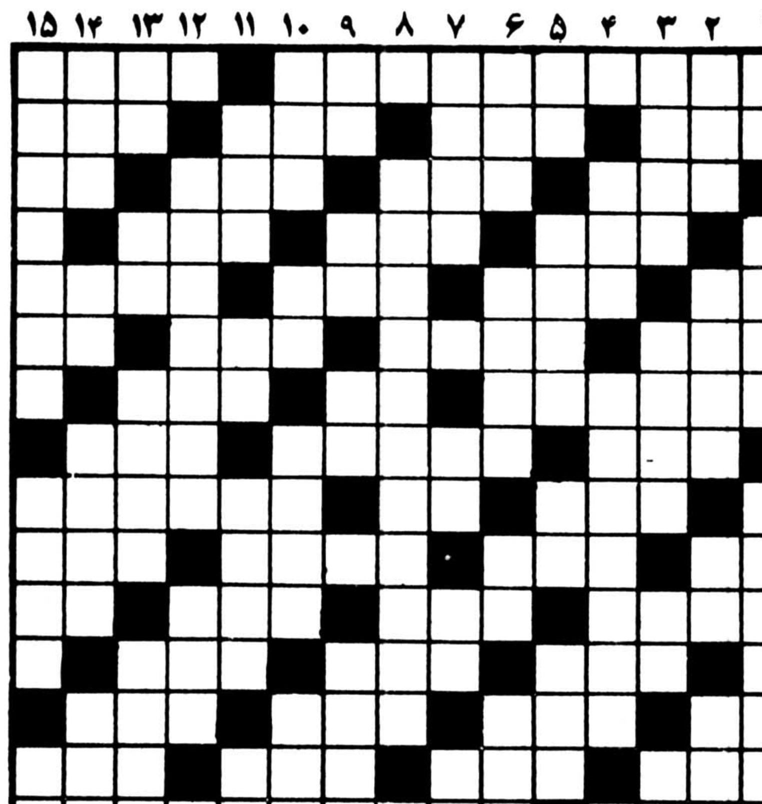

افقی: ویژه

۱- دستگاهی برای اندازه گیری جریان الکتریسیته - جسور و بی باک
۲- خانه - زندانی که مسعودسعددران اسیر بود - خالص - دهان است
۳- واحد شعر - نوعی کباب است - جرقه اتش - بچه بدنیا اوردن
۴- نوعی استخوان است - آذری مادرش را گوید - معشوقه کلاه مخملی
۵- از مرغان افسانه ای - مونی از آنرا غنیمت دانند - توالت - ناچار
۶- علامت مخصوص - واحدی در طول - آغوز - علامت جمع
۷- اقبال به رویس لبخند نزده! - سست و بی حال - نوعی غذای برنجی
۸- از برجهای فلکی - زیبنده هرخانمی است - گل سرخ عرب
۹- میوه ایست گرمسیری - ناراست - لغتی که حندیست برای مردمان یک شهر به کار میبرند
۱۰- مخترع تلفن - از اجزاء دوربین عکاسی - از راه رسیده - وسط چیزی
۱۱- موس خرما - از مناطق صنعتی آلمان - مهره ای درشطرنج - یادداشت
۱۲- خشمگین و عصبانی - از خفته برنخیزد - مخفف ترس
۱۳- گاهی نمیگیرد - درشت ترین نوع مو - از انواع تسبیح - پایان حیات
۱۴- گندم خورد و از بهشت رانده شد - سرمه - راندن - سوندیست
۱۵- زاهد و پارسا - شناگر خوشمزه رودخانه ها.

عمودی: ویژه

۱- مزه ایست - با ان می تراشند - لباسی که رستم دستان دروقت جنگ به تن میکرد
۲- حاجت و مقصود - بیرون رفتن - حرفی درزبان موسیقی - همه هستی از اوست
۳- درخوروشایسته - دردیده بجوئید - جلوی اب را گرفته - سودن
۴- مزه ایکه درکام خوش نیاید - علمی که در باره موجودات زنده بحث می کند
۵- وقت و لحظه - از کرات اسمانی - از دنده حپ ادم زاده شد - کارخانه معروف ماشین سازی اروپا
۶- خالص - پارچه ای است - پیروسفید مو - گوشت درلفظ تازی
۷- کسیکه هوشش زیاد است - به زیر اتومبیل نهند - درخت زبان گنجشک - نفی عرب
۸- آسمان نیلگون را گویند
۹- گوشت درون قوطی - حرص و طمع - فحس و سخن زشت - از شاعران و حماسه سرایان معروف درقرن پنجم که کتاب گرشاسب نامه از اوست
۱۰- انبار غله - نوعی شکار است - بلندی جستن - دوستی
۱۱- برای دیده بانی می ساختند - در تیم فوتبال بجوئید - عشاق بیشتر میدهند - ارجمندی
۱۲- الت نظم دهنده در اتومبیل - حرفی است
۱۳- طلایه اعداد - خدای خورشید دیمصر قدیم - اگر رشید بود از خلفای بنی عباس می شد - از سازهای بادی
۱۴- بناوگلکار - میوه ایست - خرامان و لرزان - از امراض جلدی
۱۵- سرگرد خارجی - برای وکالت باز می کنند - ویتامینی است.

حل جدول های شماره قبل

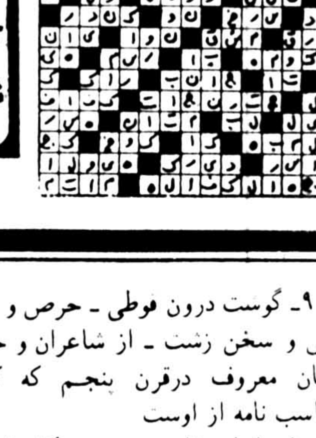

افقی: عادی

۱- پیشوای مذهبی درتبت - از حد گذشته و فراوان
۲- نهال تازه روئیده - چند تاسنت - زبان زدن به چیزی - در ان چیزی قاطی نشده
۳- گوشه - اولین بشر - بازبانش کارها توان کرد - جنس قوی
۴- اشفتگی اوضاع - وسط چیزی - خدا نکند بدل بماند
۵- اصل هرچیز - صدائی درموسیقی - تنبل نمی خواند - اثری از شکسپیر
۶- گوشت بی استخوان - محبوب و معشوقه - معدن - علامت جمع
۷- از انگلهای خطرناک - تمام فرمانهای بدن از انجاست - لباس
۸- حرف تصدیق - مظهر زور و قدرت درروم باستان - نوشیدن
۹- زرد چوبه - حرف همراهی - سنگ همیشه به ان خورده
۱۰- گرفتن از راه هوا - گاهی به آن افرین می گویند - صاحب کتاب ارژنگ که خود را پیامبر میدانست - ماهی درسال خارجی
۱۱- تیرباشد - پارچه ایست - برگردن اسب ریخته - توانائی
۱۲- براکنده کردن - کلمه تعلیل - درغربت بهتر توان زد!
۱۳- مظهر سردی - روز تازی - طایفه - لوازم زندگی
۱۴- پسوند آلوده - گاهی رنگی ندارد! - دماغ سوخته! - با خودش کامل میشود
۱۵- از انواع کفش است - از معروفترین نویسندگان انگلیسی که کتاب ماهی گیر و روحش از اثار اوست.

عمودی: عادی

۱- رود ارام - از انواع تب باشد - از مفاخر علم ایران که در علم پزشکی سرامد بود
۲- خانم زودتر روان می کند - ویران کننده - نفی عرب - گاهی به پا فرو میرود
۳- برای مرغ درست می کنند - بمعنی جاه امده - سراب فرنگی - شخص
۴- از امراض جلدی - نوعی اعتیاد است
۵- بلی به زبان انگلیسی - دو زن که کمر حسم دیدن یکدیگر را دارند! - ورزشی است - درلطافتش شک نیست
۶- شهری درالمان - قفس تن - از برنامه های تلویزیونی - از نواحی مکه
۷- پایتختی دراروپا که کم کم از ایرانیها پرسد! - خداوند یکتا - اشاره به دور - نوعی بازی با ورق
۸- اثری از الکساندردوما پسر
۹- شراب - شکوه - نفس انسانی انرا می بذیرد - خوشگل است
۱۰- ضمیر اشاره - ویسکی بی سودا - علمش ذاتی است - پنیر تازه
۱۱- گاهی خون چنین میشود - اگر واحد پول خودمان - صورت
۱۲- المقنع به اسمان می فرستاد - ورقه نازک فلز ازمایشگاه
۱۳- یکی از فنون - گاهی بی دلیل میاید! - از وظیفه خواران خزانه غیب - نیست شونده
۱۴- اگرمال جوجه است زودتر خورده میشود - زیر پا مانده - ساختمان های بزرگ را با ان می سازند - رودی درمصر
۱۵- نام قدیم مازندران - برده دروقاص - بالا امدن آب دریا.

قابل توجه علاقمندان مسابقات اسبدوانی فرح اباد

شما که یکی از شرکت کننده های دائمی مسابقات اسبدوانی، جدید ترین ورزش روزهای پنجشنبه تهران هستید، حتما درهنگام ورود به میدان اسبدوانی فرح آباد یک کتابچه راهنمای مسابقات را خریداری فرمائید.

چرا

تمام کتابچه های راهنمای مسابقات دارای شماره‌ای درداخل جلد است که همان روز مسابقه‌قرعه کشی شده، و شما میتوانید برنده یکی از جوایزی که درزیر ذکر شده‌اند باشید.

یخچال زانوسی (هفت فوت)

بلیط های اعانه ملی

چنانچه شما درهنگام ورود به میدان مسابقه از این کتابچه ها که بهای آن (۵۰) ریال است خریداری‌کنید علاوه براینکه شانس بردن یکی از جوایز ذکرشده را دارید از تمام نکات و اطلاعات مربوط به مسابقه اسبها و شرط بندی ها آگاهی دقیق و کافی‌خواهید داشت

عروسی ۱۴۹ ریال
فیلمبرداری رنگی — تشریفات بی‌نظیر استقبال
دیسکوته استریوفونیک — سالن‌های مجلل
(همگی مجانی) تلفن ۲۷۳۷۳۶ سلف سرویس کل

شاهین دژ
برای کلیه کلاسهای تجدیدی وتقویتی ششم طبیعی - ریاضی - ادبی - دوره کامل نظری - راهنمائی - زبان باهمکاری آقایان:
ریاضیات: فیروزگان - فرشید الموتی خوروش - هوشنگ‌نظری حقیقی - حاج منیری - زینی - وفا.
فیزیک: بزرگمهر - مهندس عربشاهی - خسروی - یوسفی.
شیمی: داستی - فرهنگی - جهانگیری - کیاکجوری.
زبان وعربی: عطاری - محمدیان - صبحی - ساداتی. همه‌روزه ثبت‌نام میکند.
آدرس: خیابان تهران‌نو ایستگاه منصورآباد تلفن ۷۳۰۴۵۴

اطلاعیه
پرداخت سود سهام
بانک تجارتی ایران و هلند
به اطلاع کلیه سهامداران میرساند که از تاریخ شنبه ۱۷ تیرماه ۲۵۳۷ جهت دریافت سود سهام عملکرد سال ۲۵۳۶ شخصا یا بوسیله نماینده‌ای که کتبا به بانک معرفی می‌نمایند به اداره بورس و سهام واقع در خیابان سعدی شمالی شماره ۱۷۰ طبقه دوم مراجعه نمایند.
بانک تجارتی ایران وهلند
MERCANTILE BANK OF IRAN AND HOLLAND

کشتیرانی ملی آریا
(سهامی عام)
قابل توجه تجاروبازرگانان محترم
ناوگان‌ملی بازرگانی آریاورود هفتگی کشتیهای خود را به بنادر خلیج فارس به اطلاع میرساند:
۱- کشتی آریامن سفر ۱۳۷ ورود به خرمشهر ۲۵۳۷/۴/۱۴ و سپس به بندرشاهپور درتاریخ ۲۵۳۷/۷/۲۰ بارگیری از بنادر فوکویاما، کوبه، موجی، کیلانگ و کائوسیونگ.
۲- کشتی آریاشاد سفر ۱۲۵ سی ورود به بندرعباس ۲۵۳۷/۴/۱۵ سپس بندر شاهپور و خرمشهر بارگیری از بنادر نیویورک، بالتیمور، نیواورلئان، هوستون چارلستون و نیوپورت نیوز.
۳- کشتی آریاسان سفر ۳۵۸ ورود به بندر شاهپور ۲۵۳۷/۴/۱۴ سپس خرمشهر وبندرعباس بارگیری از بنادر برمن - هامبورگ - کاور - لندن و چپ من.
از صاحبان کالا تقاضا میشود جهت اخذترخیصیه باشعب کشتیرانی ملی آریادربنادر تماس حاصل فرمایند.
آریاتهران - ۶- ۸۳۳۰۶۱ آریاخرمشهر ۴۷۴۱ - آریابندرشاهپور ۲۲۰۴۷ آریابندرعباس ۴۷۱۱ و آریابوشهر ۵۷۷۷

علاقمندان زبان انگلیسی
ANGLO CONINENTAL EDUCATIONAL GROUP
گروه فرهنگی «آنگلو کنتینتال» کلاس‌های زبان‌انگلیسی از ابتدائی تاسطح‌عالی بانضمام رشته‌های اختصاصی رادر ۱۲ مدرسه با ۲۶ برنامه مختلف درشهرهای لندن -هول -بورنموس و سایر شهر های انگلستان برای جوانان -نوجوانان - دانشجویان -بزرگسالان وکلیه افراد خانواده باپانسیون نزد خانواده های انگلیسی دایر نموده است جهت اطلاعات بیشترو ثبت نامو تعیین وقت‌با نماینده رسمی ACEG در ایران بین ساعت ۹الی ۱۲ صبح و۴الی۷بعدازظهر باتلفن ۹۳۵۳۱۵ تماس حاصل فرمایند و یاباصندوق پستی ۱۵۵۷-۱۲ طهران مکاتبه نمایند.

تلویزیون مداربسته گروندیگ
GRUNDIG CCTV
رنگی - سیاه‌وسفید
درخدمت: بیمارستانها - کارخانجات - بانکها - دانشگاهها
فروشگاهها - فرودگاهها - ترافیک شهرها
ایستگاههای راه آهن - استودیو ها.
بمنظور: کنترل - حفاظت - مخابره اطلاعات - آموزش.
نماینده انحصاری: شرکت پارس‌ترونیک (سهامی خاص) تلفن: ۸۳۴۸۹۷ ۸۲۴۹۶۲
1214

تلویزیون

توجه: برنامه های زیر از سوی رادیو تلویزیون در اختیار ما قرار گرفته و روزنامه اطلاعات هیچگونه مسئولیتی در تغییرات احتمالی برنامه‌ها ندارد.

چهارشنبه

سیمای ایران

۱۸	اخبار
۱۸:۰۵	کودکان
۱۹:۰۰	در استان ما
۱۹:۱۵	اصل نهم انقلاب
۱۹:۲۵	چشم بیننده
۱۹:۵۵	میان پرده
۲۰:۰۰	در تدارک چهارمین جشن طوس
۲۰:۳۰	اخبار + دنیای خبر + اخبار ورزشی
۲۱:۱۵	صمیمانه
۲۱:۳۰	کنسرت خوانندگان
۲۲:۰۰	کتاب برای همه
۲۲:۱۰	بسکتبال حرفه‌ای امریکا

تلویزیون دوم

۱۹:۰۰	اخبار
۱۹:۱۰	کارتون
۱۹:۳۰	پهلوان کوچولوی پایتخت
۲۰:۰۰	سفرهای دور و دراز
۲۱:۰۰	کمدی کلاسیک «کمدیهای هارولد لوید»
۲۱:۳۰	اخبار
۲۲:۰۰	تابستان
۲۳:۰۰	از دیدگاه قبایل

تلویزیون بین‌المللی

۱۸:۰۰	اسلاید موزیک
۱۸:۳۰	اخبار
۱۸:۵۵	معرفی برنامه ها
۱۹:۰۰	گربه استثنائی
۱۹:۲۵	شو «بات نیوهارت»
۱۹:۵۰	فیلمی درباره کاشان
۲۰:۱۰	روهاید
۲۱:۱۰	دکتر الیوت
۲۲:۰۰	اخبار
۲۲:۱۵	کوئینسی

پنجشنبه

سیمای ایران

۱۳:۰۰	اخبار
۱۳:۰۵	تفسیر قرآن
۱۳:۳۰	راز بقا
۱۴:۱۵	کانن
۱۵:۰۵	شهرهای ایران از سیمای ایران
۱۶:۰۰	ویرجینیایی ـ ست
۱۷:۱۵	کودکان
۱۸:۳۰	مسابقه سه سه تانه تا
۱۹:۰۰	در استان ما
۱۹:۱۵	برنامه‌ای از گروه دهقان
۱۹:۳۰	خلبانهای اسپرز
۲۰:۲۵	میان پرده
۲۰:۳۰	اخبار + دنیای خبر + اخبار ورزشی
۲۱:۱۵	صمیمانه
۲۱:۳۰	آغاز جشن طوس
۲۲:۰۰	فیلم سینمائی (دیدار)

تلویزیون دوم

۱۹:۰۰	داستانهای قشنگ پروفسور
۱۹:۰۵	ماجراهای سندباد
۱۹:۳۵	دنیای والت دیسنی
۲۰:۳۰	صفحه اول
۲۱:۳۰	اخبار
۲۲:۰۰	سینمای شب جمعه
۲۳:۳۰	موسیقی ایرانی

تلویزیون بین‌المللی

۱۳:۳۰	اسلاید و موزیک
۱۴:۰۵	اسکابی دو
۱۴:۳۰	سویر من
۱۶:۵۰	دکتر
۱۷:۱۵	پلنگ صورتی
۱۷:۴۰	داستان پلیس
۱۸:۳۰	اخبار
۱۹:۵۰	شو ستارگان
۲۱:۱۰	هشت تا بچه کافیه
۲۲:۰۰	اخبار
۲۲:۱۵	فیلم سینمائی

فیلمسازی که ستایشگر انسان است

نمایش دو فیلم از «فردزینه مان» کارگردان معتبر آمریکایی بهانه ای بدست میدهد تا حرفهایی از او را بازگو کنیم بویژه وقتیکه بدانیم دو فیلمی که نمایش یکی از آنها (ماجرای نیمروز) بتازگی پایان یافت ودیگری (جولیا) که هنوز بر پرده است، هر دو از بهترین آثاری هستند که این کارگردان اندیشمند سینما به تصویر کشیده ودر ساختن آنها پرداختی استادانه داشته است، بخصوص که این دو اثر از جهت زمان تهیه فاصله بعیدی با هم دارند.

«زینه مان» بعنوان فیلمسازی که همیشه برای انسان ارزشی والا قائل بوده وپیوسته ستایشگر قدرت اراده وعظمت روح او بوده است، در سینما موفق به ساختن آثار با شکوهی گشته، آثاری که حداقل شناختی را که ازین فیلمساز به دست میدهند اینست که «زینه مان» براستی انسان پویایی است که همیشه در آثارش با زمان پیش رفته وپیوسته در مقام یک کارگردان خلاق در بررسی وتشریح شخصیت ادمهایی که مرز نامرئی میان معمولی بودن وابر مرد بودن را با تمام قدرتهای یک آدم عادی ونه فوق انسانی، طی کرده اند، بی نهایت موفق وسربلند بوده است.

فیلمهایی چون «از اینجا تا ابدیت» (۱۹۵۳) که بخاطر آن جایزه اسکار گرفت، کفش خشونت (۱۹۴۹)، مردان (۱۹۵۰)، کلاهی پر از باران (۱۹۵۷)، غروبیها (۱۹۶۰)، اسب کهر را بنگر (۱۹۶۴)، مردی برای تمام فصول (۱۹۶۶) وروز شغال (۱۹۷۳) از جمله آثاری هستند که به این فیلمساز اعتباری در خور می بخشند ونامش را همیشه در خاطره ها زنده نگاه میدارند.

«زینه مان» بدینگونه از حرفه کارگردانی یاد کرده است:

زینه مان ـ کارگردان وبخصوص کارگردان امریکایی امروزه قدرت وازادی بسیار بیشتری نسبت به ان روزهای «کارگردانهای بی امضا» یافته است، روزهائیکه فیلمها در جلسه های مجمع عمومی استودیوها ساخته میشدند وشعارهای تبلیغاتی آنها به این صورت بود که مثلا اگر فیلم محصول کمپانی پارامونت است، بهترین نمایش شهر است. امروزه غالبا یک کارگردان، مثلا خود من میتواند با توجه به محدودیتهای بودجه، سوژه فیلمش را خود انتخاب کند، حتی میتواند جمع عمده یی از بازیگران ونیز کارکنان فنی فیلمش را خود برگزیند. در عین حال یک حقیقت شگفت انگیز نیز هست که نخستین بار «کایه دو سینما» (مجله سینمایی مشهور فرانسوی) به آن اشاره کرد:

علیرغم همه ان محدودیتها واضطرارها وبی اعتنائیها به مقام کارگردان فیلم، برخی از بهترین فیلمهای تاریخ سینمای آمریکا در خلال دوره اولیه سالهای ۴۲ ـ ۱۹۳۰ ساخته شده اند.

✱ این درست است که شما همیشه فیلمهایتان را در جریان تهیه، از هر لحاظ به شدت تحت کنترل ونظارت شخصی میگیرید؟

زینه مان ـ بله درست است واز مرحله نظارت بر سناریو آغاز میکنم. برای من در کار فیلمسازی چهار مرحله بسیار ضروری واساسی به حساب میاید. اول سناریو، دوم برنامه که شامل انتخاب بازیگران، تعیین طرح تولید، انتخاب محل های فیلمبرداری وواردی نظیر اینها میشود، سوم فیلمبرداری و بالاخره مرحله آخر مونتاژ. این چهار مرحله از یکدیگر جدایی ناپذیرند واگر که قرار است فیلم تمام شده واقعا فیلم کارگردانش باشد، هر چهار مرحله بایستی که به شدت وبطور وابسته نی تحت کنترل ونظارت کارگردان باشند.

✱ موقع فیلمبرداری، آیا به سناریویتان وفادار میمانید یا اینکه بدیهه سازی هم میکنید؟

زینه مان ـ به هر حال من دوست دارم با سناریویی سر صحنه فیلمبرداری بروم که از نظر پرورش کاراکترها ونحوه گسترش روابط آنها حتی الامکان کامل وبی نقض باشد. انوقت سر صحنه البته تا حدودی بدیهه سازی میکنم. به همین طریق، دلم میخواهد به بازیگرانم حداکثر آزادی را بدهم. اطاقهایی برای تمرین نقش هایشان در اختیار آنها میگذارم. همیشه میکوشم که آکتورهائی ذاتی وبا استعداد را برای ایفای هر یک از نقشهای فیلم انتخاب کنم. برایم اهمیتی ندارد که آنها «ستاره» باشند یا نه، یا اینکه سوابق وتجارب خوبی داشته باشند. کافی است که تنها از لحاظ استعداد وغریزه قوی باشند. هر چه بیشتر یک آکتور به فیلم کمک کند، بهتر، مشروط به اینکه البته کمک آزادانه آکتور به فیلم، در چار چوب شخصیت سازی وخصوصیاتی صورت گیرد که من واو قبلا در باره اش توافق کرده ایم. من معتقد به این نیستم که پرداخت یک سناریو را عوض کنیم تا با خصوصیات ستاره بخصوصی که دم دست است جور در بیاید. من بیزارم از این که یک دهنه محکم کنترل کننده جلوی کسی ببندم. در عین حال از همکارانم انتظار حداکثر همکاری را دارم، نه تنها از آکتورها، بلکه به همان نسبت از مدیر تهیه، فیلمبردار، مونتور وسایر اعضای اکیپ. هر قدر کادر سازنده یک فیلم را ادمهای مستعدتر ومبتکرتری تشکیل دهند، حاصل کار مطمئنا بهتر خواهد بود. به شرط اینکه کوششهای فردی اعضا در پایان کار با یکدیگر هماهنگ ومتعادل شوند.

«جین فوندا» و«ونساردگریو» در صحنه ای از فیلم «جولیا» ساخته «فردزینه مان»

اجرای دوتک پرده از «چخوف»

«حمید لیقوانی» که سال گذشته نمایشنامه «آسانسور مطبخ» اثر «هارولدپینتر» را بر صحنه برده بود. از چهارشنبه چهاردهم تیر ماه دو نمایشنامه تک پرده ای از آثار نمایشنامه نویس شهیر روسی «آنتوان چخوف» را بر صحنه سالن شماره دو خانه نمایش خواهد برد. این دو نمایش که «مضرات دخانیات» و«خودکشی» نام دارند بصورت متوالی اجرا میشوند.

این دو نمایشنامه تک پرده ای نیز همچون بسیاری دیگر از آثار چخوف نشان دهنده طنز قوی اوست در تشریح موقعیت ها وروابط آدمهای هم عصرش، هر چند که باید اذعان داشت این دو اثر نسبت به سایر نمایشنامه های چخوف از قابلیت ها وجذابیت های نمایشی وطنز آرام وعمیق چخوف آنچنان که باید برخوردار نیستند وبیان طنز گونه آنها بیشتر در سطح میگذرد.

یک از موفقترین اجراهایی که تا کنون از آثار چخوف شده، اجرای مشهورترین نمایشنامه این نویسنده «مرغ دریایی» است حدود یکسال پیش توسط حمید سمندریان کارگردانی شده بود.

انتوان چخوف

سه فنجان چای

«سه فنجان چای» نام نمایشنامه‌ای است نوشته «میلکوش هوبای» نویسنده مجارستانی که به کارگردانی «فرهاد مجدآبادی» برصحنه «خانه نمایش» واقع در اداره برنامه های تئاتر رفته است. این نخستین اجرایی است که مجدآبادی آن را براساس نوشته خودش کارگردانی نکرده است. نمایش های «جسد»، «موضوع صحبت را عوض کنیم» و «اتفاق» را قبلا وی خودنوشته و کارگردانی کرده بود. در نمایش «سه فنجان چای» عده‌ای از دانشجویان دانشکده هنرهای تزئینی بازی دارند.

راننده گرامی

پشت سری همانقدر خطرناک است که روبروئی برای اینکه مواظب اوباشید آینه‌های اتومبیل خود را چنان تنظیم نمائید که کلیه حرکات اتومبیل پشت سری خود را ببینید.

باسلیقه ها، ازفروشنده
اجاق گاز
کادیلاک بخواهید
مرکز پخش ٦٤٨٦٧٦ و
تمام فروشگاههای معتبر کشور

«دلواپسی بزرگ» مل بروکس

مل بروکس در صحنه‌ای از فیلم دلواپسی بزرگ

«مل بروکس» کارگردان فیلمهای «فرانکنشتین جوان» و «سینمای صامت» در فیلم جدید خود «دلواپسی بزرگ» نیز ایفاگر یکی از نقش های عمده فیلم است. «مل بروکس» که بنظر می آید همانقدر به بازیگری علاقه‌مند است که به کارگردانی تقریبا در تمام آثاری که تا کنون خود ساخته بازی داشته است. تفاوت عمده از نظر کادر بازیگران در فیلم جدید «بروکس» حضور نداشتن. «مارتی فلدمن» هنرپیشه کمیک مستعدی است که در دو فیلم دیگر «بروکس» ایفای نقش های مهمی را برعهده داشت، این امر شاید بدین علت باشد که فیلم جدید بروکس نسبت به دیگر کار هایش کمتر از جنبه های کمیک برخوردار است.

در فیلم «دلواپسی بزرگ» که به گفته خود بروکس به شیوه آثار جنایی ساز شهیر انگلیسی «آلفرد هیچکاک» ساخته میشود و البته خالی از رگه های طنز و شوخی نیست، «مل بروکس» ایفای نقش پروفسور روانشناسی را برعهده دارد که یکی از استادان برجسته دانشگاه هاروارد است.

سناریوی فیلم «دلواپسی بزرگ» را خود بروکس به اتفاق «ران کلارک» و «رودی دلوکا» نوشته است.

هورست بوخهولتز در تلویزیون آلمان

آلمانها هنوز هم برای دیدن فیلمهای قدیمی که از نیم قرن تا بیست سال پیش ساخته شده، اهمیت فراوان قائل هستند و معتقدند سینمای گذشته از ایده آلیسم و همبستگی بیشتر میان انسانها سخن میگوید.

«هورست بوخهولتز» ایفاگر نقش نخست فیلمی است بنام «ملوان و دختر» که درحدود بیست سال پیش ساخته شده و بتازگی از تلویزیون آلمان بنمایش درامد.

«ملوان کورشینسکی» (هورست بوخهولتز) مردحادثه دریاها و معروف به بیرلنگرگاه است که دو دختر عاشق او هستند وهریک بخاطر تصاحب وی میکوشد.

رقابت و حسادت بین آن دو سبب میشود تا کمر به قتل یکدیگر ببندند.

«هورست بوخهولتز» که در فیلمهای مشهوری چون «۹ ساعت به راما»، «فانی» و «قتل در کاتامونت» بازی کرده اولین بار بیست سال پیش درسال ۱۹۵۹ با بازی درنقش ملوان کورشینسکی درلندن، موجبات شهرت خود را فراهم اورد چون این نخستین فیلمی بود که این هنرپیشه درخارج از آلمان باز میکرد.

از این پس بود که این هنرپیشه درهالیوود، فرانسه، سوئد، شوروی، سویس، ایتالیا و نیز در کشورزادگاهش آلمان بعنوان یک چهره بین المللی مطرح شد و توانست تا در فیلمهای مشهوری ظاهر شود.

فروشگاه بزرگ ساختمان
شرکت با مسئولیت محدود
اولین نمایشگاه دائمی مصالح ساختمانی

امشب مجموعه های جدید تلویزیون را ببینید

مجموعه هایی تازه از ورزش و طبیعت

سیمای ایران از امشب اقدام به پخش دو مجموعه جدید می نماید. این دو مجموعه جدید را تلویزیون سیمای ایران با توجه به سلیقه وخواستهای تماشاگران تلویزیون انتخاب نموده ودر معرض تماشای علاقه مندان میگذارد.

اولین مجموعه «چشم بیننده» نام دارد که همچون چند سریال مستند دیگری که با استقبال تماشاگران تلویزیون روبرو شدند از طبیعت، زیبائی ها وشگفتیهای آن حرف میزند واز زندگی انسان ها و تمدن های ناشناخته ای که در دل طبیعت بکر ودست نخورده از چشم بسیاری از ادمها بدور مانده اند.

مجموعه بعدی را سیمای ایران با توجه به گرایش اکثریت تماشاگران تلویزیون به ورزش وبرنامه های ورزشی انتخاب کرده که در نوع خود جالب ودیدنی است. این مجموعه تحت عنوان «بسکتبال حرفه ای آمریکا» به نمایش در میاید ودر واقع کم توجهی تلویزیون را به این ورزش در مقابل توجه زیاد آن به فوتبال جبران میکند.

چشم بیننده

داستان این هفته مجموعه جدید «چشم بیننده»، سرزمین کوهستان نام دارد که در ساعت ۱۹/۲۵ دقیقه به نمایش در میاید. برای تهیه این فیلم، سازندگان این مجموعه به کشور اکوادور سفر کرده اند. مردم مناطق کوهستانی این کشور میراث طولانی ودر عین حال راز آمیزی را از اعقاب خود به ارث برده وحفظ کرده اند. صحنه ای از مجموعه «چشم گرچه قوم «انیکا» سالهاست که بیننده» دیگر مانند روزهای اولشان در قید حیات نیستند، اما مردم کوهستان نشین نواحی «اند» بسیاری از سنت های آنان را حفظ کرده اند. اینکارها در دوران شکوه وجلال خود، کارهای عجیبی انجام داده بودند منجمله اینکه جاده ای ساختند که طول آن به هزار مایل میرسید واین زمانی است که آنها هنوز از وجود مصنوعی بنام جار چرخه اطلاعی نداشتند ومردم اکثرا با پای پیاده طی طریق میکردند.

بسکتبال حرفه‌ای امریکا

مجموعه مستند جدید سیمای ایران بنام «بسکتبال حرفه ای امریکا» نیز امشب ساعت ۲۲/۱۰ دقیقه به نمایش در میاید وخاتمه دهنده برنامه های امشب تلویزیون اول خواهد بود.

بی شک بسکتبال یکی از زیباترین وکاملترین ورزشهاست. مجله ورزشی شبکه اول سلسله فیلمهایی اموزشی در این زمینه هر جمعه به نمایش گذارده که با اقبال بسیار خوب تماشاگران وجوانان روبرو شد وهمین توجه باعث گردید تا گروه ورزش سیمای ایران اقدام به تهیه ونمایش بهترین مسابقه های بسکتبال حرفه ای باشگاههای ایالات متحده آمریکا کند.

این فیلمها هر کدام یک مسابقه کامل را شامل میشوند ومربوط به حساسترین رقابتهای سراسری باشگاههای امریکاست که در آن سرشناسترین بازیگران بسکتبال هنر نمایی میکنند.

اجرای چند نمایش در «واحدنمایش»

«گفتگوی شبانه» اثر فردریک دورنمات خالق نمایشنامه «ملاقات سالخورده» به کارگردانی سعید پورصمیمی وبازیگری خودش و قاسم سیف، روزهای یکشنبه و دوشنبه هر هفته در واحد نمایش برصحنه است. یک کارتجربی که از طریق بداهه سازی وارتباط مستقیم بازیگران با تماشاگران اجرا میشود بنام «کلام اول از حکایت قفس» نیز در روزهای سه‌شنبه وچهارشنبه هرهفته برصحنه واحد نمایش خواهد بود که نویسنده وکارگردان آن «قاسم سیف» میباشد وسوسن مقصودلو، نیاز سلیمی، علی ساغرچی وعده‌ای دیگر دران بازی می کنند.

روزهای پنجشنبه وجمعه صحنه واحدنمایش دراختیار تئاتر کودکان خواهد بود با نام «آهسته، محل عبور بچه ها» که کارگردان آن «بهرام شاه‌محمدلو» است و «راضیه برومند» که بازیهای خوبی را از او در زمینه تئاتر کودکان شاهد بوده‌ایم به اتفاق فریبا توکلی، همایون خادم میثاق، بهرام شاه‌محمدلو وعده‌ای دیگر دران بازی می کنند.

ساعت اجرای دونمایش اولی هشت ونیم بعدازظهر ونمایش کودکان هفت بعدازظهر روزهای ذکر شده میباشد.

کانون پرورش فکری کودکان و نوجوانان

«اطلاعیه»

فستیوال تابستانی فیلمهای کودکان و نوجوانان

۱۵ تا ۳۰ تیر ماه ۲۵۳۷ پارک بابائیان مجتمع ورزشی و فرهنگی ۲۵ شهریور، نازی آباد

۱۱ تا ۱۴ مرداد ماه ۲۵۳۷ پارک فرح آباد خزانه پارک ۲۵شهریورنارمک

استفاده برای عموم کودکان و نوجوانان رایگان است

شروع برنامه ۹/۳۰ بعد از ظهر ـ شنبه‌ها تعطیل است.

پرس توریست
تورهای تابستانی

مدت	مسیر	قیمت به تومان	تاریخهای حرکت
۱۵ روز	رم ـ لندن	۶۹۵۰	۲۱ تیر ۴ـ ۱۱ـ ۱۸ ۲۵ مرداد ۱ـ ۸ـ ۱۵ ۲۲ـ۲۹ شهریور
۱۵ روز	لندن	۶۸۵۰	۲۵ تیر ۱ـ ۸ـ ۱۵ـ ۲۲ـ۲۹ مرداد
۱۵ روز	پاریس ـ رم	۶۹۵۰	۲۳ تیر ۶ـ۲۰ مرداد ۳ـ ۱۷ شهریور
۱۵ روز	رم (ناپل ـ کاپری ـ سورنتو) پاریس ـ لندن	۷۵۵۰	۲۲ـ۲۹تیر ۵ـ۱۲ـ۱۹ـ۲۶ مرداد ۲ـ ۹ـ ۱۶ـ ۲۳ـ ۳۰ شهریور ۶ـ مهر
۱۸ روز	رم ـ هامبورگ ـ لندن	۸۵۰۰	۲۵ تیر ۸ ۲۲ مرداد ۵ـ ۱۹ شهریور ۲ مهر
۲۱ روز	وین ـ مونیخ ـ ژنو ـ رم (ناپل ـ کاپری ـ سورنتو)	۸۹۵۰	۲۰ تیر ۳ـ ۱۷ـ ۳۱ مرداد
۲۲ روز	رم (ناپل ـ کاپری ـ سورنتو) پاریس ـ لندن	۸۹۹۰	۱۶ـ ۳۰ تیر ۶ـ۱۳ـ۲۰ـ۲۷ مرداد ۳ـ۱۰ـ ۱۷ـ ۲۴ـ ۳۱شهریور ۷ ـ مهر
۲۱ روز	رم (ناپل ـ کاپری ـ سورنتو) مادرید پارسلون ـ لندن	۹۳۵۰	۱۵ـ۲۹ تیر ۱۲ـ۲۶ مرداد ۹ـ۲۳شهریور ۶ مهر
۲۵ روز	لندن ـ اسلو ـ استکهلم ـ کپنهاک ـ رم	۱۱۸۹۰	۲۲ تیر ـ ۵ـ۱۹ مرداد۲ـ۱۶ شهریور ۲ـ مهر
۲۸ روز	لندن ـ پاریس ـ آمستردام ـ فرانکفورت رم (ناپل ـ کاپری ـ سورنتو)	۱۱۴۵۰	۱۷ـ ۲۴ـ ۳۱تیر ۷ـ ۱۴ـ ۲۱ـ ۲۸ مرداد ۴ شهریور
۲۱ روز	لوس آنجلس ـ واشنگتن ـ نیویورک ـ لندن	۱۱۹۸۰	۲۸تیر ۱۱ـ ۲۵ مرداد ۸ ـ ۲۲ شهریور
۲۱ روز	نیویورک ـ واشنگتن ـ سانفرانسیسکو ـ لاس وگاس لوس آنجلس (هالیوود ـ دیزنی لند) لندن	۱۴۲۵۰	۲۷ تیر ۱۰ـ۲۴ مرداد ۷ـ۲۱ شهریور

اقامت درهتلهای درجه یک باصبحانه وگردش
برای رزرو جا وکسب اطلاعات بیشتر مستقیما به
آژانس پرس توریست خیابان ایرانشهر چهارراه ثریا
تلفن ۸۳۲۶۰۶ـ ۸۳۲۶۰۵ـ ۸۲۹۷۷۳ـ ۸۲۴۱۵۷ـ ۸۲۷۹۱۳
مراجعه فرمائید.

میدان اسب دوانی فرح آباد
این پنجشنبه از ۵ ۱/۲ بعدازظهر
جام گروه تورهای ایران
با ۹۱۰/۰۰۰ ریال جایزه
گروه تورهای ایران

اسامی کامل پذیرفته شدگان اعزام به خارج

سازمان سنجش اموزش کشور اسامی ۲۲۱۴ نفر قبولشدگان اعزام دانشجو را صبح امروز اعلام کرد

امتحان اعزام دانشجو باشرکت ۱۸ هزارنفر روز جمعه گذشته برگزارشد. دکتر شریف افشار مدیرکل امور دانشجویان خارج از کشور صبح امروز به خبرنگار ما گفت سازمان امور دانشجویان از ۲۰ تیرماه برای قبولشدگان اعزام و برای داوطلبانی که مایل به تحصیل درامریکا هستند ۹ جلسه راهنمائی دایر خواهد کرد تا داوطلبان قبل از عزیمت به آمریکا بانحوه زندگی و شرایط تحصیل و محیط آشنایی پیدا کنند.

الف

اپادیان شریف اباد شاهرخ ۲۱
اباذری اندوهجردی زهرا ۲۹
ابراهیم زاده نیشابوری هادی ۳۵۳۰
ابراهیم نهورای سیامک ۴۶۲۵
ابراهیم نهورای سیاوش ۳۸۸۲
ابراهیمی سیاوش ۹۰
ابراهیمی کامبیز ۱۲۲۰
ابراهیمی یعقوب ۳۲۱۸
ابراهیمی یونل ۵۶۴۸۰
ابراهیمی راد فریبا ۱۴۷۴
ابراهیمی فخاری مهرزاد ۲۰۱
ابراهیمیان محمدرضا ۳۵۵
ابریشم چی فاطمه ۱۱۵
ایسالان قدرت اله ۲
ابطحی اقانور ۱۳۸
ابنوس مسیحی البرت ۲۸۶
ابوالفتحی فرزاد ۱۴۴۸
ابوطالبی محمدمسعود ۳۲۴۴
اتامازوری پریسیما ۳۸۱
اتش هوش احمد ۵۵۰۷۴
اتشباز هاشم ۱۵۰۳
اتشی پریوش ۲۷
اتفاقیان محمودرضا ۱۵
اجلال شاپوررضا ۳۷
احتشامی شهره ۵۹۱۷۳
احدی سرکانی مهرداد ۲۵۱۴
احراری مهناز ۵۷۲
احسانیان مفرد مهدی ۸۴۶۴
احمد حاجی اسماعیل ۷۴۱۷
احمدپور رحمت اله ۱۱۱۵
احمدپور مسعود ۹۷۵
احمدزاده سیدمحمد ۵۷۴
احمدی علی ۱۶
احمدی فرهاد میرزا ۵۴۶
احمدی کامران ۷۳۰
احمدی محمد ۵۲۵
احمدی محمدتقی ۶۹۲۴
احمدی منیژه ۳۰۰
احمدی آذر منصور ۶
احمدی حکم اباد حسین ۳۶
احمدی دارانی علیرضا ۱۲۶
احمدی دستجردی داود ۲۵۴۹
احمدی سیماب فریبا ۶۳۸
احمدی طالش فریبا ۷۶۶
احمدی فریحیی ۱۵۴
احمدی نژاد پرویز ۶۱۵
اختراع رضا ۳۳۶۲
اخلاقی فرشاد ۲۴۰
اخوان خرازی حسین ۱۵۱۹
اخوی محمود ۶۶۳
ادیب مرادی لنگرودی مهدی ۱۲۱
اذرمازیار ۲۷۵
اذرنگ محمود ۲۵۱
اذری حمیدیان محسن ۳
اذری مجد زهرا ۳۳۳۴
اذری نایی غلامرضا ۴
ارباب بیژن ۱۳۰۴
ارباب بهرامی سیامک ۱۲۲۸
اربابی جمشید ۸۵۱
اربابی مهین ۷۰۰
ارجمند شیوا ۱۹۴۲
ارجمند مهرداد ۹۷۶
ارچنگ کورش ۱۱۰۶
اردستانی مهری ۴۸۲
اردشیری محمد ۳۱۵
اردلان حمیدرضا ۲۱۹۵
اردو بادی شیرین ۱۹۵
اردو بادی محمود ۶۲۶
ارزاقی محمدمهدی ۴۸۰
ارزانی شمس ابادی ناصر ۲۱۰
ارشاد لنگرودی مجید ۲۴۱
ارشد نژاد کورش ۶۱۲
ارشدی نسرین ۱۳
ارغند محمدعلی ۲۶
اروتونیان ای ان ۱۸۶۹
اروجی علی ۳
ارو ینتن سیمین دخت ۱۴۳
اریان محمدمهدی ۲۸۰
اریانی نژاد محمود ۳۳۱۴
ازاد نعمت اله ۱۳۰
ازاده ابراهیم ۳۰۶۵
ازادی نائینی همایون ۶۵۹
ازادیان نرگس ۹۸۲
ازادیان وحید ۲۶۹
ازیدهاک محمد ۱۰۱۵
اژصالح ۴۸۶۲۹
استاد حسن زهرا ۱۷۸۴
استاد علی عسکری شهلا ۳۵۴
استقامتی محمدهادی ۵۱۶
استکی حسین ۴۳۴۵۴
استواری بهرام ۷۸۳
اسحق حسینی سیدابوالقاسم ۵۱۰
اسدالهی حمید ۱۹۸
اسدپور دیمچه شکراله ۳۰۰۰
اسدزاده تبریزی حاجی محمد ۲۰۵
اسدی دزفولی عزت اله ۳۳۸
اسدی لموکی عبدالرضا ۶۹۰
اسکندانی فرناز ۶۳
اسکندرزاده قره لو منصور ۲۰۶۶
اسکندرنژاد شهرام ۱۹۸۵
اسکندری ادیک ۱۳۷۸
اسکندری حسین ۳۴۱
اسکندری فریده ۸۹۳
اسکندری محسن ۲۲۸۶
اسکندری نوروزی ژاله ۱۱۲۳
اسکندری هروی فتنه ۷۶۲
اسکندریان عظیم ۳۹۶
اسکونیلرهایده ۱۷۲۶
اسلامی داریوش ۳۶
اسلامی راسخ عباس ۴۳۵
اسلان درجزینی شهره ۱۶۵۰
اسم خانی ویدا ۱۰
اسماعیل بک احمدرضا ۱۶۳۰
اسماعیل پور کیقباد ۴۱
اسماعیلی مرتضی ۵۲۵۲
اسماعیلی هوشنگ ۴۶۴
اسماعیلی حسین ابادی حسن ۷۷
اسماعیلیان طوسی سیامک ۲۱۵۸
اسمعلیان واروژ ۱۳۱
اسمعیل پور زنجانی سهیلا ۶۶۸۶۵
اسمعیل نیا کسری ۱۳۱۴
اسمعیلی البرت ۱۰۰۰
اسوده خلجانی سیدمحمد ۳
اشتری حمیدرضا ۳۸۱
اشتیانی اصل کامبیز ۱۲۴۶
اشرافی کاخکی محمد ۱۱۴
اشرف پیروز ۶۰۱
اشرفی محمودرضا ۳۶۱۸
اشرفی مسعود ۱۴۸
اشرفی مقدم معصومه ۱۸۶۵
اشکان ژوبین ۶۹۳
اشوری نیره ۴۲۱۵۳
اصالت محمدعلی ۲۲۷
اصغرزاده حقیقی مسعود ۶۳۶
اصف جاه ساسان ۱۴۷۶
اصفهانی محمدحسن ۱۳۵۴۶
اصلاح جو مهستی ۲۶۶۳
اصلان زاده محمد ۵۵۷۳۸
اطهاری سیدضیاالدین ۳۶۱
اعتصامی فریار ۳۱۹
اعتضادی محمدحسن ۵۷۳۷
اعتضادی دیلمی وحید ۴۴۶
اعتمادی زنگنه لیدا ۱۸۸۶
اعراب اویسی جلال ۳۶۲۳
اعظمی گورگچین منصور ۵۹۱
افتخار جهانشاه ۳۹۸۳
افتخار رفیع ۲۶
افتخارنوری شهریار ۶۷۹۱۴
افتخاری مهدی ۴۰۹۹۶
افجه سیدمصطفی ۵۲۰۲۱
افجه سادات علی ۶۰۵
افراسیابی فرشید ۵۲۱۵
افسری کاشانی نادر ۲۵۸۵
افشار زاده بیژن ۱۹۸۹
افشار فرنیا فرح ۴۹۷
افشار قاسملو هوشنگ ۱۷۹۱
افلاطونی کیوان ۸۹۸
افشانی سروش ۲۹۰۴
اقاباپا اسداله ۱۸۳۳
اقاجونی فاطمه ۴۵۷۲
اقاچی محمد جواد ۳۶
اقارضی مهدی ۲۱۶۵
اقارضی فریبرز ۱۱۶۲
اقازاده فرزین ۱۲۴۶
اقازاده نائینی افسانه ۱۵۸
اقامیرزاصالح شهرستانی مریم فتانه ۱۳۷
اقایی رویا ۹۰۴
اقائی فاروق ۱۵۹۸۶
اقائی پور الفرد ۴۶۰
اقبالی اشکبوس ۸۰۸۹۹
اقدم پور ماندانا ۲۱۲۷
اکبری بستگی احمد ۵۱۱۰۷
اکبری میاندواب بهزاد ۴۷
اکبریان اقدم علی اصغر ۵
اگاه حمید ۲۸۶۶
اگاه سعید ۱۸۰۹
ال موسی داریونی پرویز ۱۸
ال نداف الهه ۵۱۸
البرزی شهلا ۵۲۱
الدوسی طیبه ۱۷۹۱
الستی محمد ۱۵۸۷
الطافی قلعه جوقی مجید ۵۲۴
المطهری علی ۱۵۶۷
الموتی فرد خسرو ۱۴۶۰
النجری جوزمی جلال ۱۵۹
الومیان سنگبارانی تانیا ۱۶۰
الهامی کامبیز ۲۱۷
الهامی کامران ۲۱۶
الهامیان محسن ۲۸۲
الیاسی بابک ۵۵۲
الیاسی سیروس ۲
امام بخش عبدالرضا ۳۲۳
امام جمعه احمدعلی ۱۵۷۱
امامی سعید ۱۰۱۹
امامی میبدی محمد ۳۰۶۱
امانت بیژن ۳۶۳
امجدی عبدالحمید ۱۸۷
امجدی بیگوند فرشته ۱
امدادی صادق ۹۹
املشی حسینعلی ۳
اموزگار فریده ۱۱۱۱
امید سیروس ۵
امیرانی بابک ۶۴۰
امیرزاده حجازی معصومه ۲۱۵۴
امیرزرگر علی اکبر ۲۴۹۴۰
امیر صدری نائینی سعید ۴۳
امیرگل مهر انگیز ۴۸
امیری داریوش ۲۰۳۰
امیری فریده ۱۰۳۰
امیری قاسم ۸۰
امیری منوچهر ۴۲۰۴۹
امیری خورهه هایده ۳۴۶
امیری لاریجابی محمد رضا ۱۵۹۳
امیریان او ۴۱۳۴۶
امین لاری منصور ۳۳۵
امین ناصری محمدرضا ۳۴۹۶
امینی زهرا ۴۷۶۱۲
امینی خورچه فراهانی سعید ۲۱۸۳
انارکی جمیدرضا ۲۴۶۹
انجاح محمد رضا ۳۷۵
انجام خشایار ۶۸۳
انجلو ایرانی نوریک ۲۴۷
انسانی مهر سیاوش ۹
انصاری غلامرضا ۱۸۸
انصاری یعقوب ۴۳۸
انصاری اردبیلی سعید ۲۹۴۰
انصاری جعفری فریده ۳۳۸۴
انصاری طاری سهیلا ۵۷۹۰۳
انعامی عراقی محسن ۹۴۳
انگاشته محمد ۲۹۶۹۴
انواری علاالدین ۱۷۰۶
انور سبا ۱۱
اوادیسیانس همایاق ۲۶۸
اواره دانیالی گیورگیس ۲۳۲۴۳
اواکی داویدیانس انیتا ۱۵۷۴
اوج منیر ۷
اودیشورضایی ماردوک ۱۰۵۱
اوروجلو پرویز ۱۷۲۷
اولنگیان تهرانی محمدرضا ۵۸۲
اونق مجید ۱۳
اهرنجانی شاهرخ ۱۰۰۲
ایت الهی بتول ۱۲۷۴
ایراندوست مقدم هوشنگ ۱۴۷
ایرانفر حسین ۴۴۸
ایرانی مجید ۲۸۶
ایراتس قدوشاهی فرزان ۸۷۶
ایزدنگهدار علی ۱۰۰۲
ایزدی محمدرضا ۳
ایزدی مریم ۴۴۹۳
ایزدی خرامه سیدمحمد رضا ۳۴۶۱
ایزدی فرسعید ۲۶۶۸
ایزدی ماسوله محمدحسین ۳۷۹
ایقانی اسکویی فردوسی ۶۱۴۴
ایلخانی ممتاز ۷۶۶۹
ایمانی نازنین ۴۷۳
ایمانی یاسمن ۴۳
ایمانی راد جمشید ۱۲۸۸
اینانلو عبداله ۱۳۵۵
اینانلو فرشته ۳۲۴۶

ب

باب الحوانجی فهیمه
باب السلام محمود
باباخانلو ژرهاین
باباخنیانس شاهن
بابازاده مولود
باباعلی نیاکشتعلی حسینعلی
بابالویان لیل آبادی اناهید
بابانژادنوین زاد جوزف
بابائی سیادهنی محسن
بابائی یزدی محمدحسین
بابومیان دیانا
بارخ فر کاترین
بادوریان گارن
بازرگان محمدمهدی کامبیز
بازرگانی علویه بدرالسادات
باستارجاوید
باغداساریانی رازمیک
باغومیان سبو
باقرزاده منصور
باقری شهریار
باقری صفیه
باقری عبدالعظیم
باقری علی
باقری غلامعباس
باقری محمدهادی
باقری بیدهندی ابراهیم
باقری جوقان علی
باقری زاده گنلری منصور
بانی مهجور علی
بانیانی ماهرخ
باوریان بهنام
بتولی مرتضی
بجستانی مقدم بیژن
بحری سپیده
بحری مینو
بحرینی سعید
بحرینی محمدحسین
بختیاری نسرین
بختیاری ساوجبلاغی مسعود
بختیاری فرقانی حسین
بخشائی بهرام
بدخشان ظهوری محمدحسین
بدل توانا عبدالرسول
بدل چمکی فیلیپ
بدلیان ارمیتا
بدیعی سیامک
براتی مرتضی
برادر علیرضا
برادران رحمانیان حسین
براده فرشته
برازش مجید
برجسته هاشم
برجی بغداد اباد فاطمه
برکتین علی
برناجیان سلیم
برناجیان موریسی
برنامقدم علی روزبه
بروخیان انتظام محمدحسن
برومند امان
برومند داریوش
برومند فرزانه
بزرگ امید مجید
بشیری غلامرضا
بصیر محمود
بصیر تمند سعید
بغداد سریان ملحمی زاده
بقائی افشین
بقائی مجید
بک طاشی پروانه
بلوایه مهرداد
بلوج امید
بلوج حمید
بلوج فریبا
بلورچی وحید
بنائی ازاده
بنائی علی اشرف
بندری منوچهر
بنی عباسی محمود رضا
بنی هاشمی سیدعبدالرضا
بنی هاشمی سیدمسلم
بوالحسنی محسن
بوترابی لادن
بوته ابوالفضل
بوداقیانس اردوش
بهادران باعبادرانی مصری
بهادری سودابه
بهادری فرمحمد
بهادری نژاد سهیلا
بهادری چناری محمد حسین
بهبهانی فیروزه
بهبهانی زاده نعمانی پرویز
بهجت رویا
بهرام پور دانش
بهرام زاده مهران
بهرامی حمید
بهرامی غلامرضا
بهرامی هما
بهرامی بختیاری حبیب اله
بهرامی عباسی احمد
بهروزی نژاد مسعود
بهزادی مهدی
بهزاد بهبهانی ابراهیم
بهزاد پور ناصر
بهزاد پور وحید
بهزادی محمد علی
بهشتیان هنگامه
بهلولی قدرت اله
بهمنی مجید
بهنام سیامک
بهنام عزت نشان محمد علی
بهنام مردانی شهربانو
بهنامی اذر
بهنیا فاطمه
بی غم محمود
بیانفر همایون
بیت مطع نورا
بیت یعقوب نجات
بیدآباد بهروز
بیژنی اردشیر
بیگدلی سلطانی محمد کاظم
بیگلری بهرام
بیگلری جهانگیر
بیگلری ساسان
بیگلری سیمین دخت
بینا نوشین

پ

پاخانیانس هرمینه
پادمحمد حسین
پارسائی افشین
پازنده سید ایرج
پازوکی رامین
پازوکی فریبرز
پاشاپور خامنه حسن
پاشاخان خشایارمهدی
پاک فر کامبیرز
پاک نیت جهرمی حسن
پاکروان غلامرضا
پچراک منش محمدرضا
پدرام حسن
پرتو بابک
پرورش علی
پرورش محمد هادی بهرام
پروین پیروز
پروین کریمی داریوش
پرهام هوشنگ
پرهامی مهناز
پرهیزگاری ژیلا
پریان مهران
پریور اورانوس
پزشک امیر منصور
پزشک همدانی علاالدین
پژوهش بهمن
پشاوندپاک علی اکبر
پطروسیانس ساتنیک
پلاسی مسعود
پناهنده فرد مهرداد
پناهی هرمز
پناهی گله مهدی
پوررضاجورشری علیرضا
پورضرغام بهروز
پورعلواف حسین
پورعالی همت سعید
پورعلم رودسری غلامحسین
پورعلی حسینی پیروز
پورفرد فاطمه
پورقاسمی شهاب
پورکرم شهرام
پورکهنمونی شهریار
پورمحمدی رودسری بهروز
پورمهابادیان محمد
پورمهدی طالعی حمیدرضا
پور نواب مهرداد
پورنوروزی حسین
پوروحیدی شاهین
پورهمدانی محمد
پوریا سینا
پوشانچی فرشته
پولاد خسرو
پویان علی اکبر
پهلوان صباغ نسرین
پهلوان محمد علی فهیمه
پیرزاد شاهین
پیری خسرو

ت

تابش حمید ۳۱۳
تاج الدینی محمد ۱۵۸۲
تاج بخش سیاوش ۷۸۲
تاج سنائی محسن ۲۰۷۹
تاجیک اسداله ۴۸۰
تاجیک پلاشت سودابه ۱۵۵۳
تاری وردیان باغمیشه غلامرضا ۷۰۸
تاهباززاده مقدم محمدرضا ۱۳۲
تبریزی سعید ۲۸۵
تبریزی منیژه ۱۳۱۱
تجربه کار کورش ۱۱۲۱
تجلی زاده فریدون ۲۳۶
تجلیلی مغانجوقی فرامرز ۶۰۷۱۹
تجویدی نادر ۵۴۵۷۲
تحریری برزو ۱۱۸
تحریری ادبی محمد ۱۳۵۶
تدین علیرضا ۷۹۴
تدینی کازرونی عباس ۶۴۴
تذهیبی اصفهانی مهران ۱۱۹۹
ترابزاده سیمین ۸۰
ترابزاده بافقی سیدجلال ۱۶۸۶
تربتی شهلا ۳۴۴
ترده خور کاظم ۳۵۰
ترکمان زهرا ۱۳۷
تسلیم توکلی ژیان ۱۳۹۶
تشیدعلی نقی ۱۶۴۶
تعویذی محمدهادی ۵۸۱۷۷
تقوی راد سعید ۱۲
تقوی رفسنجانی محمد ۱۳۲۸
تقیان مهران ۱۷۰۹۶
توانا شهریار ۳۷۷
توانا محمود ۹۳
توانا منصور ۳۶۲
توانگریزی اکبر ۱۱۴۸۴
توفیقی عبدالرضا ۱۰۲۷۵
توکلی کسری ۹۰۵
توکل محمدامین ۲۶۵۱
توکلو نصراله ۱۳۱
توکلی حمید ۲۲۵
توکلی مهرداد ۱۳۶
توکلی ابراهیم آباد ایرج ۷۶۴۵۱
توکلی کازرونی احمد ۱۱۹۶
تهرانی سا سیدمجید ۱۳۲۹
تهرانی طریقت محمدابراهیم ۸۹۰
تهرانی نسب سعیده ۵۹۹
تهمتن امیرمسعود ۳۸۰
تیشبی ژوزف ۴۳۸۹
تیو مهران ۲۵۲

ث

ثابتی صنعت محمد جواد ۲۰۴۲
ثمره هاشمی شجره سیدعبدالحمید ۱۰۲۳
ثنائی اسمعیل ۳۰۹۹
ثنائی زهرا ۲
ثنائی فتح اعظم ۳۷۳
۱۷۸۱

ج

جابری بهرام ۱۱۰۸
جابری جهرمی فرزانه ۴۰۱
جاجرمی عباس ۳۵۴۲
جاودان مولائی هنگامه ۷۳۷۰
جاودانی حاجی احمد ۴۳۶
جاودانی حاجی غلامرضا ۱۴۳۶
جاویدممسنی فروزانفر ۲۴۳
جای مند کامکار ۶۵۲
جدلی فرید الدین ۳۱۳
جدی دروازه کریم ۸۵
جدیدنوری جواد ۱۸۸۶۹
جدیدی حسین ۹۲۳
جدیدیان کمال ۳۲۱۷۴
جراح لایق شهرام ۱۲۵
جعفرزاده حسین ۶۴۹
جعفرنژاد مژده ۴۳۹
جعفری محمدرضا ۱۱۹۹
جعفری محمود رضا ۵۴۴
جعفری پور فروشانی عبدالرحمن ۴۰
جعفری جم مهناز ۵۰۳
جعفری روزبهانی ناصر ۳۵۸
جعفری سمنانی علی ۷۷۷
جعفری فشارکی نادر ۱۴۵۹
جعفریان محمدرضا ۵۸۰
جعفریه مسعود ۴۵۳
جلال جواد ۴۰۳
جلال شهره ۲۸۵
جلالی فراهانی امیر ۴۱۶۲۹
جلالی فراهانی حمیدرضا ۸۸۳
جلالی موسوی سیدجواد ۶۲۴
جلیلی فرزاد ۱۶۱۸۹
جم جم مسعود ۱
جمادی سیاوش ۲۶۰
جمادی علی ۹۳۶۸۳
جمال پور نجم آباد رضا ۱۱۳
جمالی جمال الدین ۳۳۳۱
جمالی سید حمید رضا ۱۵۶
جمالی حصاری سید ضیاالدین ۱۳۶۶
جمشیدی مسعود ۱۹۹
جمشیدیت جمشید ۸۸۵
جندقی سمنانی منوچهر ۱۷۲۴
جوادزاده ابراهیم ۱۵۸
جوادزاده خامنه حسین ۱۲۲
جوانمرد محمد علی ۳۵۷
جوانمردی کیامرث ۴۵۰
جواهری توفیق ۳۹
جودت قصابی بیژن ۱۵۱۱
جولازاده کوروش ۸۳۳
جویا مهریار ۴۴۷۶۰
جهانداری فر جهانشاه ۷۲۱
جهانشاهی شهروز ۱۵۸۷
جهانشاهی غیاالدین ۵۵۰
جهانگیر فر کسری ۷۸
جهانگیری پیروز ۴۳۲۱۳
جهانگیریان اصفهانی محمد رضا ۲۳۴۷
جهانی سوباشی حمید ۷۳۸
جهانیان ایرج ۶۸۱۵

چ

چترایی شعله ۳۱۳۰
چراغی احمد ۸۰۷
چراغی دهزی غلامرضا ۱۲۴۸۸
چرخیان مهدی ۹
چنگیز فریبا ۶۳۶
چنگیزی کرامت اله ۶۰۰۳۰
چهرازی بهرام ۸۲۵۰
چهره نگار حمید رضا ۳۷۹۸۷
چینی کار صادق ۸۶۷
۲۵۹
۵۰۷
۹۲
۱۶۵
۴۵
۵۲۳۷۶
۱۱۲۳
۷۸۹
۱۲۸۹۵
۵۰۷
۱۵۳
۱۴۹۷۴
۵۶۸۵۱
۵۱۴۲
۱۰۸۹
۷۵۸۸۳
۳۴۳۴
۵۶۱۶
۷۰۵
۵۱۸۶
۱۳۶۵
۵۴۰
۹۰۰
۲۱۶
۲۴
۱۵۲
۳۰۰
۶۹۹
۴۲۲
۷۲۵
۸۸۶
۵۱۷
۱۳۶۹
۱۲۸۹
۱۸۰۳
۵۳
۶۷۹۲
۱۵۱۱

ح

نیکنام سعید
حاتم فاطمه
حاتمی ایمانعلی
حاتمی نژاد حسین
حاج زاده فلاح مسعود
حاج عبدالعظیم نراقی محمد
حاج مومنیان شهین
حاجی اقا میری کاظم
حاجی الیاس شهاب
حاجی امیر خانی مهرداد
حاجی امینی رضا
حاجی پور اردها عزیز
حاجی زاده نهاوندی جواد
حاجی طاهری اسفندیار
حاجی عباسی جلاله
حاجی عظیمی اشتیانی هادی
حاجی علی پاشائی شهرام
حاجی محمدی ساسان
حاجی محمد یاسینی مسعود
حاجی وندی غلامرضا
حاجیان خیادانی احمد
حامد تابعی حسین
حامد سیدحسینی اکرم
حامد صبحی نادر
حامدی بزاز یعقوب
حامدی طلوعی فردین
حبیب الهی فرخ
حبیبی حشمت اله
حبیبی عبدالصاحب
حبیبی دستجرد صفری
حجازی حمیدرضا
حجت الاسلامی فرهاد
حدادی علینقی
حدائق بحرینی اردوان
حرمهرنوش
حریری زین العابدین
حریریان مصطفی
حسام فرالهه
حسامی شهرام
حسن پور کاسبنیا حسن
حسن نیکخویی فاطمه
حسنی نژاد فراهانی علیرضا
حسین زاده صادقی منکو
حسین نژاد سیدجواد
حسینعلی فرخ
حسینی حسن
حسینی سیدجلیل
حسینی سیدحیدر
حسینی سیدمجتبی
حسینی اردستانی مسعود
حسینی بیدوختی محمدرضا
حسینی جعفری لواسانی سیدعلی
حسینی راد مظاهر
حسینی سعی سیدکریم
حسینی کامکار خسرو
حسینی یان امیر پرویز
حشمتی شعله
حضرتی اشتیانی گیتا
حق اندیش کیومرث
حق طلب میترا
حقیقت زهره
حقیقی حبیب
حقیقی فشی بهزاد
حکمتی امیرمنصور
حکمتی مهرداد
حکمی مجد شهرداد
حکیما احمد
حکیمی طرقی رحمت اله
حکیمی یزدی بهنام
حمزه نیان ماشااله
حمیدنیا سهیلا
حمیدی حسین
حمیدی سینا
حمیدی وحید
حمیدی وحید
حمیدی زاده محمدرضا
حمیدیان حمید
حنانی سیدمحمدصادق
حنانی جهرمی مصطفی
حیات داودی مهرداد
حیات روشنائی نوشین
حیدری پاکرو شاپری
حیدری فارسانی شاهین
حیدری فروشانی مسعود
حیدری نژاد ولی اله
حیدری هوادرق فریبرز

خ

خانمی محسن
خاچیکیان ورژ
خادم الشریعه محمدتقی
خادم العموم کیان
خادمی پوده محمود
خازن افسانه
خاقانپور شاهرضائی خلیل
خاکبازنژاد سهیلا
خالدی مرتضی قلی
خالویان سرنقی هلن
خامنیان بهمن
خانکلدیان هفتوانی هاکوپ
۲۱۹۸
۱۷۶۷
۶۳۱
۳۶۵۵
۱۱۲۲
۳۰۱
۲۶۲
۳۷۶
۲۰۳
۲۵۸۰
۹۵۹
۷
۱۱۳۵
۱۶۵۶
۸۰۴
۲۹۵۰
۱۱۲۹
۲۸۹۲۱
۳۴۱
۱۰۱۹
۲۹۳۸
۳۰۷۱
۶۲۴۸
۳۲۱۶
۳۶۳۰
۱۶۰۶
۲۷۳
۱۹۲۴
۱۰۸۹
۵۶۴
۵۶۲
۶۹۳۵
۷۸۲۶
۴۹۲۸۶
۵۸۷
۳۸۲
۳۶۴
۳۱۲
۹۳
۱۱۲
۲۱۲
۸۹۲
۱۶۷
۱۹۲۷
۹۹۴
۶۶۰
۷۵۲
۱۱۵۷
۱۵۷۶
۱۱۳۱
۱۲۵۸
۲۱۳۲
۱۱۲۲
۱۶
۴۹۹۰
۵۸۸
۴
۳۶۷
۱۲۱۷۸
۳۵۹۶
۶۲
۱۷
۱۶۸۰
۲۴۴۷
۵۴۵۸
۹۳
۱۰۱۰
۶۸۷
۱۷
۷۰۸
۱۷۶۲۳
۱۸۴۸
۱۵۰۳
۳۵
۵۰۷
۲۰۶
۹۱۲
۳۸۷۳
۱۲۵۴
۱۰۹۵
۱۷۹
۲۲۹۹
۷۵۲
۸۱
۲۷۷
۳۴۰۹
۱۴۲۴
۴۳
۲۷۱۲
۸۹۹
۳۷۹
۲۶۳
۴۸
۱۶۹۰
۱۵۳۲
۵۶۶
۴۶۸
۱۴۶۵۰
۱۳۳۷
۴
۲۸۰۸
۹۷۰
۷۴۵
۹۲۸۵۷
۲۰۳۱
۶۸۷
۷۲۷

اسامی کامل پذیرفته شدگان اعزام به خارج

فاوران محمدرضا بهنام ۳۸۹
خبازی علی ۱۳۳۵
خبیری فریبا ۱۵۷۲
خپ البرت ۱۳۷۸۷
خجسته زنوزی تیمور ۲۸۵۷
خدابخشی سعید ۲۷۷
خدابنده دیزج تکیه هرمز ۱۱۲۵
خدابنده شهرکی بهرام ۳۱
خدابنده لو امیر ۲۰۲۳
خداجویان قاسم ۳۰۸
خداویسی مطلق منصور ۵۵۴
خراتی حسن ۱۸۸۱
خرقان پطروسیان پطروسی ۸۰۶
خرمیان مهرداد ۱۴۰۸۶
خزانی نسرین ۱۱۹۶
خزائی محمد ۹۳۰
خساره علی رضا ۲۹۷
خسروخانی قاسم ۱
خسروشاهی میاندواب سیاوش ۱۳۶۱
خسروی حسن ۷۱۳
خسروی نیلوفر ۳۷۷
خسرویانی جعفر ۱۷۱
خشکباری افراحد ۲۵۰
خضرا کامران ۶۲
خضرنجات حمید ۱۹۰۹
خطیب زاده عصمت ۳۲۴۵
خطیب زاده فرخ ۱۴۴۲
خطیب لو بابک ۱۸۹۱
خطیبی سرابی سیدسعید ۳۱۶۸۲
خطیبی نیا عبدالحسین ۵۰۷۷
خلفی رسول ۲۹۸
خلیلی کاوه ۱۲۸۰۰
خلیلی دهکردی حسین ۱۷۵۹
خلیلی نژاد سیدمحمدباقر ۲۳
خمسه شهره ۱۰۸۸
خندان دزفولی محمدحسین ۶۸۶
خواجویی نژاد علی ۳۱۴۶۴
خواجه موگهی عبدالکریم ۳۷۲۳
خواجه نوری محمدرضا ۲۸۲۱
خوانین زاده سعیدرضا ۷۱۸
خوبیان مژگان ۷۲۶
خورسندی کوچصفهانی شهرزاد ۵۱۰
خورسندیان علی ۱۳۷۷
خورشیدی پاکدل حمید ۸۵۴۶
خورشیدی نسب محسن ۱۶۴۰
خوریکیان اناهید ۲۴۱۵
خوشبین ژانت ۱۷۹۰
خوشخو کورش ۱۳۰
خوشنویسان مهرداد ۸
خون جوش جمشید ۲۶۴
خونی عباسی فرهاداقا ۲۱۴
خیال پژهام ۳۴۴
خیامباشی سعید ۳۷۳۳۵
خیامیان پاقلعه محمد ۱۱۱۳
خیر محمد ۳۲۵
خیرخواه محمدرضا ۵۷۳
خیرمحمدی افسانه ۹۵۷

د

داداش زاده خیاط معین ۷۵
دادخواه ارسلان ۶۹۴
دادرس محمدمهدی ۳۵۰
دادفر محمدکاظم ۱۲۹۴
دادیان مسعود ۶۰۴
دارابی خسرو ۳۹
دارونی شهریار ۴۱۳
داغیانی حمیدرضا ۴۱۵
دانائی اصغر ۶۹
دانش سیدحسینعلی ۹۱۳
دانش پژوه حبیب اله ۱۸۸
دانشفر سیاوش ۶۵۵
دانشگر فرهاد ۳۳۶
دانشگری نژاد ناصر ۱۲۵۳
دانشمند شهریار ۱۵۴۲
دانشور ساعی فرحناز ۶۸۱۷
دانشوروجدانی داود ۹۸۳
دانیالی نیا نانسی ۳۰۶۲۶
دانیالیان ارمن ۱۲۱
دانیان ژاک ۱۸۴
داودسعیدزاده روشنک ۴۷۳
داودی حمید ۹۰۸
داودی کاظم ۵۴۱
داودی محمدرضا ۵۰۴۲
داودی زیارانی عبدالحمید ۵۶۰
اوری حمیدرضا ۲۶۹
اوری اسب اباد رشید ۴۱۸۴
اوری نژاد مرادحسین ۳۸۸
.ائی شیوا ۴۹۵
دبستان محمد ۵۱۱
دبیرابراهیمی نادر ۹۴۶
دبیری فروغ ۹۶۵
دبیری فراهانی نغمه ۱۶۵۸
درانطونیان هانری ۲۵۱
درب امامیه سیدمجید ۳۶۶۳
دربان حمیدرضا ۲۱
درخشان شایان ۷۴۲
درخشان فرزین ۸۱۱
درخشان جان عبدالحسین ۲۴۷۲
درخشانی حمید ۲۲۰۵
درخشانی رضا ۲۵۸
درخشانی مهدی ۱۱۱
درخشانی مهرناز ۷۵۶
درودی خسرو ۷۹۹۶
درزی علی ۵۹۹۸۳
درستی نادعلی سوسن ۴۰۹
درفشی نوید ۷۴
درودچی غلامحسین ۱۵۰۱
درور برنارد ۲۶۲
دروی غزال ۳۳۵
درویش جهانشاه ۳۴۵
دریان اناهید ۱۳۵۰
دریانی تبریزی کورش ۲۳۴۳
دست پالا غلامحسین ۷۲
دستاویز عباس ۳۴۴
دست غیب بهشتی ازاده ۹۳۷۷۰
دفیله شهلا ۶۵۰
دل بخش علی ۲۰۲
دل گرم محمد ۲۴
دلخوش پریوش ۴۶۷
دلنوازی شهرزاد ۴۳۱۳۱
دوراندیش کاوه ۱۱۲۱
دوست فاطمه علی ۲۳۳۱
دولت آبادی بهنام ۲۲۹۲
دولوقاجار حسن ۷۱۱
دولی ذبیح اله ۴۱
دویدیان لیونارد ۶۲۱
ده چمنی اناهیتا ۴۷۶
ده محسنی علی رضا ۲۷۳
ده نمکی محمدرضا ۱۰۸۰
دهدشتی شاهرخ مصطفی ۲۰۵۹
دیبائی فریده ۸۴
دیجوریان پروانه ۵۵۹
دیرین پور کتایون ۱۰۶۷
دیزجی شبستری مسعود ۵۰۰
دین محمد قفقازی رویا ۱۵۳۸

ذ

ذاکری شکوه ۱۶
ذاکری فردی حمید ۴۹۲
ذبیحی علیرضا ۲۶۲
ذکائم گیتا کلیمیه ۴۲۲۳
ذوالفقاری لادن ۴۷۲
ذوالفقاریان عبدالرضا ۳۳۵
ذهبیون مسعود ۱۵۰۱

ر

راجی محمد ۱۲۴
رادفر ژوبین ۴۰
راستی فرساد منوچهر ۴۸۱
راسمی علیرضا ۵۴۴۱۹
راشدیان وحیدرضا ۳
رامشت محمد حسین ۱۶۱۷۴
رامین بهرام ۴۵۰۳
راوندی حبیب ۵۳۸
راه نورد علی محمد ۵۵۰۵۷
رایجی منوچهر ۶۹۶
رافت فرید ۴۴۱۸۵
ربانی حجت اله ۴۰۶۷
ربانی مجید ۹۲۷
ربیع زاده حکمت اله ۹۳۸۲۴
ربیع زاده مهرداد ۲۳۵۷
ربیعی ام لیلا ۶۳
ربیعی نوری زهره ۱۷۰۱
رجایی چالشتری سیروس ۲۱۷۹
رجائی سوسن ۱۵۴۰
رجائی عبدالرحیم ۱۵۶۳
رجائی مجتبی ۸۷۹
رجائی اسکونی مهرانگیز ۱۹۳
رجائی فیروز آبادی محمدرضا ۱۰
رجائی مقدم محمد ۷۴۹
رجب تهرانی حسین ۱۷۵۶
رجبی حسین ۳۳۲
رجبی علی اکبر ۶
رجبی قادی صادق ۴۰۶
رحمانی سراجی حمید ۱۱
رحمانیان کوشککی نادر ۱۳
رحمتی بقا کوروش ۱۳۲۰
رحمتیان محمد حسین ۴۵۶
رحمتیان محمد علی ۳۲۴۳۴
رحمتیان مظفر ۲۲۲۱
رحیمی ابوالفضل ۲۲۰۴
رحیمی علی ۱۱۴۴
رحیمی فرشته ۷۶۱۵۹
رحیمی خشوئی آمنه ۱۷۵۰
رحیمی دهیان رویا ۱۴۱
رحیمی فراهانی رضا ۳۱۰۲۱
رحیمیان زهرا ۲۴۲
رحیمیان محمد اسماعیل ۵۰
رخسار شمسی ۵۷۴۶
رزمجو هلن ۱۸۶
رزمجو مقدم محمد رضا ۱۵۳
رزمی افشاری مراد ۷۹
رسا بیژن ۴۷۳
رساله مجید ۵۵۶۶
رستگار مسعود ۱۲۴
رستگار جزی فردوسی ۷۲
رستم زاده خوزانی پرویز ۱۷۶
رستمی سارو ۲۳۹
رسول بابائی زهره ۳۷۷۳
رسولی ناصر ۲۳۱۶۰
رسولیان امیر ۱۱۹۶
رسولیان بهروز ۶۷۷
رسولیان حمید ۲۲۴
رشنو سعید ۲
رشید منافی رویا ۴۱۸۸۶
رشیدی محمد ابراهیم ۳۱۹۶
رضا زاده محمد رضا ۲۳۲۳
رضاعی طناز ۱۳۵۶
رضا نژاد علیرضا ۲۴۳۸
رضایی علی اصغر ۱۲۶
رضایی توانا شعله ۶۵۶
رضایی همامی نصرت اله ۷۰۳
رضائی رضا ۱۲۵۹۳
رضائی عبدالمجید ۱۳۹
رضائی مجید رضا ۳۲۹۱۰
رضائی محسن ۶۱۳
رضائی هادی ۲۳۵
رضائی خنکدار منوچهر ۴۸۳
رضائی داد ناصر ۷۸۳۸۰
رضائی زاده مسعود ۷۴۰
رضائی زاده فیروز آبادی حسن ۵۸۸
رضائی سوادکوهی محمد ۵۹۶
رضائی فرد شاهرخ ۳۵۷
رضائی قلعه اصغر ۲۲۴۱
رضوانجو سیدتقی ۱۷
رضوانی فرخ ۴
رضوانی اصفهانی حمیدرضا ۳۹۴
رضوانی اصفهانی علیرضا ۷۱۸
رضوانی فر کیومرث ۲۴۵
رضوی الیزابت ۶۲۹۵۵
رضوی لادن ۱۷۹۶
رضوی مهناز ۹۶۶
رضوی چمعالی کبری ۸۴۷
رضوی زاده محمد ۱۳۴۳
رفتاری حمید ۱۱۳۳
رفوا یعقوب ۲۸۹
رفیع زاده مهرداد ۳۰۴
رفیعی کاوس ۷۰
رمضان زاده فرید ۹۶۲۲
رمضانی سعید ۱۸۴۹
رنجبر هراج ۲۲۸
رنجبر کرمانی علی اکبر ۱۰۷۸
روا فریده ۱۵۴
روائی مریم ۳۰۱۹۳
روح الفدا ژیلا ۴۴۶۸۸
روحانی ساسان ۳۳۸
رودگر نیا بهمن ۱۴۵۲
روزبه زهره ۲۷۸
روزبه زاده خسرو ۳۷۵
روزبه کارگر سیامک ۱۵
روزرخ سیامک ۱۵۳۲
روستاسرین ۶۴۱
روستازاده عزت اله ۴۹۸
روستایی فواد ۱۵
روشن نوشین ۴۲۹
روشن علی ۱۰۸۴
روشن بخش حسین ۵۴۵
روشن زائرسینا ۵۸۷
روشن منشی علیرضا ۱۰۳۱۷
روشندل رها ۱۲۵۳
روغنی اصفهانی مریم السادات ۱۶۰۵
روفیان فریبا ۱۳۵۹
رومینا مینا ۱۲
رهائی فرهاد ۴۶۱۲
رهبری جهانگیر ۵۸۳
رهگذر غلامحسین ۵۷۱۱۰
رهنمائی محسن ۱۶۵
رهنمائی محمدحسین ۵۰۵
ریاحی حسین رامین ۷۲۶
ریاحی دهکردی عظیمه ۲۴۲۹
ریاحی مقدم کیومرث ۳۸۶۵
ریاضی سیدمحسن ۴۲۱۴
ریاضی داودی خجسته ۳۳
رئیسی علیرضا ۲۵۷۸
رئیسی زنوزعلی ۲۶

ز

زادمجیدشهرام
زاده مدرس شهرزاد
زارع نیا مریم
زارعی قربانعلی
زالی عباس
زاهدی محمدحسین
زاهدی محمود
زاهدی ناصر
زاهدی فرمحمدحسین
زائرپور مهیاد
زجانی رویا
زجانی محسن
زحمت کش محمدحسین
زراند از باقری زیبا
زرگران عبدالناصر
زرگرپور رسول
زعیم لقمان
زکی پورمحمدرضا
زکی خانی مهدی
زمانی فریال
زمانی مجید
زمانی سرزنده فاطمه
زمانی نورفرید
زمانی نورفریدون
زمردیان کورش
زندپارساناصر
زندپور بارنجی حمید
زنده دل حقیقی علی
زنده دل حقیقی مهشید
زندی غلام رضا
زندی اسدابادی جمشید
زندیفر یاسمن
زیادلو محمدحسین
زین العابدینی سیدجواد
زینالی خانقاه حسن

س

ساجدیان محمود
سادات اخوی سیداحمدرضا
سادات کیائی سیدعلی
سادات لواسانی بزرگ سعید
ساربانها محمود
ساعتیان حسین
ساقی زاده فرامرز
سالاری منوجان غلام علی
سالک مهدی
سالک مقدم شهلا
سالمی حجت
سالمی معزجواد
سالمی نیک فریدون
سام سعید
ساماکلانتری خسرو
سائی شهرزاد
سائی کامیار
سبحانی جمال
سبحانی حسن
سبحانی حمید
سبط سیداحمدرضا
سپان شیرآباد ژانتین
سپاهی درمانی امید
سپهراد احمد
ستاری مسعود
ستواده رامتین
ستوده مهرزاد
ستوده قهفرخی فرشاد
سجادی سید محمدرضا
سجادی هماسادات
سجادی دوست شهاب
سجادیان موسوی ناصرعلی
سحرخیز غلامرضا
سدادی سپیده
سدهی نیا داریوش
سدیفی حمید
سرافراز سیامک
سرامد محمدرضا
سرپرنده محمدتقی
سردار سعید
سرسالاری محمدعلی
سرفراز بهادر
سرمدی مجید
سرنوشت نعمت
سروشیانی سهراب
سطوتی جنت
سعادت حسین
سعادت دامغانی نوید
سعادت لاجوردی وحید
سعادتی علی
سعدالدین ناصر
سعید بیژن
سعید عسکری سیریزی منصور
سعیدی جعفر
سعیدی کورش
سعیدی مهدی
سعیدی نادر
سعیدیان شهرام
سفیری علیرضا
سقزی حبیب
سلامت امیرحسین
سلامت شریف مسعود
سلحشور مهرداد
سلسبیلی ناصر
سلطانپور مژگان
سلطانی علاسوند محمد
سلطانیان زاده حمید
سلطان نوری مصطفی
سلمانزاده فریبرز
سلوتی سونیا
سلیم نیا حسین
سلیمانی سعید
سلیمانی فریبا
سلیمانی فهیمه
سلیمانی محمد
سلیمانی درچه احمدرضا
سلیمی مرتضی
سلیمی فر کیوان
سلیمی مقدم شاهرخ
سمواتی لوبلیا
سمواتیان محسن
سنبلیان داوید
سنقریان رویا ۱۶۳۰
سنگرگیر فروزان ۶۰۹
سورماقن هوسل ۴۸۳
سوری ناصر ۷۶۸
سهامی معصومه ۲۴۸
سهرابی محمدرضا ۱۱۲۹۵
سهرابی عراقی منصور ۶۴۱۶
سهرابیان سهیلا ۲۰۴
سیاحت گر علیرضا ۱۴۱
سیاحتگر کاوس ۳۰۷
سیاه محمدجواد ۲۲۲
سیاه مکون ازاد ۶۰۴۴
سیدجلالی علیرضا ۱۹۳
سیدجلال اقدم سیدهادی ۴۲۸۷۲
سیدحسنی سیدحسین ۵۶۳
سیدزاده تبریزی سیدمجتبی ۸۹۷
سیدصدر سیدمصطفی ۸۰۷
سیدعبداله تهرانی سیدکاظم ۱
سیدعلیزاده ابراهیم ۵۱۰
سیدفرشی رعنا ۵۹۰
سیدمختصی میرسعید ۲۲۷۲
سیدمهدی سیدمرتضی ۱۶۳۹
سیدی رشتی سیدرضا ۱۳۰۱
سیدیان محمد ۲۵۲۵
سیف زاده بهزاد ۸۳۲
سیف زاده سیدحسین ۳۶۰
سیفی پرویز ۱۸۳۲
سیفی کوروش ۶۴
سیفی رستمی گرشاسب ۷۰۱
سیگاری فرح ناز ۳۲۲
سیگاری نادر ۱۹۴۷
سیمونیان ادیت ۱۰۰۹
سیمولیان ادیت ۳۸۶۲
سیمونیان هراند ۶۶۵۵
سیمونیان فرهاد سیمون ۲۶۴۲

ش

شادلو ژیلا ۲۷۶
شادمان محمد ۱۱۹
شافع امیر رضا ۲۴۶۲
شاقوزایی شریف ۲۴۸۳
شاکری محمد ۷۳۵
شالیه صبو محبوبه ۴۴۴
شاملو فرشید ۷۹
شاملو فرجمشید ۱۹۱
شانه ساز محمدرضا ۲۷۶
شاه بیگ عبداله ۲۴۵۰
شاه چراغی شهین ۶۲۰
شاه چراغی فرشته ۱۰۸۷۹
شاه خلیلی یاسمن ۱۷۵۰
شاه سنی مرجان ۳۶
شاه محمدی مجید ۶۹۲
شاه محمدی قصبه علیرضا ۱۱۰۲
شاهرخشاهی افشار زهره ۲۰۰
شاهنگی حق شناس مهدی ۵۱۹۹
شاهنیان مارینا ۷
شاهین فتاح ۲۵۷۹
شاهین میدان اذر مسعود ۶۳۱۴۶
شایا مینا ۹۰۲
شایان ماری فرانس ۵۶۷
شجاع الدینی رمضانعلی ۱۴۶۵
شجاع بوسجین عباس ۱۶۶
شجاع نیا علی ۵۱۶
شجاعیان حمیدرضا ۷۰۹
شجاعیان روح انگیز ۴۴۰۴۱
شرف الدین علی ۲۵۰
شرفی مریم ۲۷۷۵۶
شرقی فرد حقیقی مهرداد ۲۴۳۳
شریعت پناهی هرمز ۵۴۶
شریعتمداری محمدامین ۲۳۲
شریف خلیفه سلطانی مصطفی ۱۷۷۲
شریف مقدم هادی ۱۶۴۵
شریفی محمدرضا ۵۱۵۲۶
شریفی امینا شهرزاد ۳۳۱
شریفی خراسانی احمد ۱۴۵۱
شریفی خراسانی مجید ۸۵۰
شعیبی فاطمه ۷۱۷
شعیبی مریم ۳۳۳
شفا مهرداد ۲۷۱
شفائیان محمدتقی ۱۳۵
شفقی جواد ۵۱۴
شفیع پورمطلق علیرضا ۲۱۸
شفیعی خسروشاهی ابراهیم ۴۴
شفیعی نجف ابادی علی ۶۴
شفیق نوبری مینا ۱۴۰
شفیعی فریبرز ۴۱۳
شکرالهی کامران ۱۳
شکی خان پیران ۲۲۵۶
شلویری گیتی ۱۷
شلویری ناهید ۷۳
شلیله زهره ۳
شماش بهمن ۶۳۱
شمال زاده مسعود ۱۶۵۱
شمس شعله ۶۳۰
شمس اذر بهرام ۷۴۱
شمعونی نیایی کریم ۲۱۴۳
شناسا فیلیپ ۱۷۰
شناسا محسن ۱۸۱۸
شوشتری پور کامبیز ۶۵۱۷۲
شوشتری زاده فریدون ۳۰۱
شهباز فرحمیدرضا ۴
شهباز کلیبرحسین ۷۳
شهپری مطلق محمدرضا ۵۴۱
شهروزی کورش ۴۰۱
شهروزیان نادر ۴۹۳
شهریاری شهرام ۴۳۷
شهریاری غلامحسین ۱۷
شهریاری مهدی ۲۰۷
شهیدی زهره ۱۵۸۱
شهیدی پور سیدمحمد علی ۶۳۲۶
شهیدیان بهرام ۲۰۵۱
شهیدیان شمیلا ۱۹۱۰
شهیدیان علیمحمد ۱۱۵
شیخ مریم ۱۷
شیخ اقچه کهل ثرنیا ۲۳۸۳
شیخ الاسلامی پورقانی حسین ۵۴۴
شیخ زاده نجار حمید ۷۲
شیخ سجادیه محمد هاشم ۴۹۹
شیخان مرجانه ۵۵۵۳۲
شیرازی مقدم علیرصا ۱۹۳۴
شیرازیان محمد تقی ۲۴۲
شیرافکن حسین ۱۶۵۶
شیران چهارسوقی رسول ۲۸۸
شیرخانی ملک ۲۹۷
شیرطوانی حسن ۳۲۴
شیری جعفرزاده ماشااله ۱۱۲۱
شیرین بخش ماسوله شمس اله ۲۷۰
شیشه چیان جواد ۱۱۱۰
شیوا شاهرخ ۱۶۱۲
۲۸۸۶۵
۱۱۰۱

ص

۴۹۲
۱۱۲۶
۱۳۰
صابری مسعود ۴۳۹۳
صابری نسرین ۵۳۲
صابری شیروانی گیتی ۳۷۲۵
صابری موحد محسن ۱۰۵۷
صابریان محمد علی ۱۰۹۶
صاحبی پرویز ۴۴۳۴۹
صادق خانی کرد علیرضا ۵۸۴۲۶
صادق زاده مهرداد ۶۷۱۴۰
صادق زاده مرندی پاتریس ۱۲۹
صادق طهرانی امید ۳۱۸
صادقی روبیک ۳۳
صادقی مهران ۲۳۶۲
صادقی حسن ابادی محمد ۳۳۰۸
صادقی دستجردی مرتضی ۲۵۲
صادقی دهزیری محمد ابراهیم ۲۸۹۴
صادقی مارماری مصطفی ۸۶۱۱
صارمی شاهرخ ۶۴۸
صافاریان شبرت ۶۴۸
صاکی نادر ۱۵۸۸
صالح راستین پرویز ۱۴۹۷
صالحی سیف اله
صالحی ابراهیم ابادی احمد
صالحی کهریزسنگی حسن
صالحی همدانی خلیل
صانعی سعید
صائب گیلانی حسین ۱۱۷
صباحی علی ۱۶۴
صباغی حشمت اله ۱۷۸۹۱
صبحیان نجف ابادی مانی ۵۶
صبوحانیان مرتضی ۲۶۴
صبوری علمداری عظیم ۴۲۷۲
صبی فرخنده ۶۸
صبی منیژه ۳۵۶۷
صحتی فرید ۲۸۸
صحرائیان فاطمه ۱۰۹۲
صحیحی بیژن ۶۸۷
صحیحی بیژن ۴۹۳
صدائی بهروز ۴۳۵
صدرکوروش ۱۴۹۹
صدرکوروش ۵۷۱۶۰
صدرایی جواد ۲۹
صدر پناه مجتبی ۱۶۷۵
صدرزاده یگانه هاله ۱۲۱
صدرعاملی مسعود ۱۱۰۳
صدرنیا حامد ۱۶۴۹
صدر واقفی افوشته نجمه ۱۲۱۲
صدفی رشتی محمود ۱۱۲۴
صدقی بیژن ۸۲
صدقیانی بهروز ۶۰۶
صدقیانیان محمدحیدر ۱۳۴۸
صدوقیان کلودیا سوسن ۱۷۴
صدوقیان کلودیاسوسن ۹۷
صدیق ارشادی فرهاد ۳۸۶
صدیق اسفندیاری شبنم ۲۳۹۱
صدیقی میترا ۱۶۹۴
صدیقیان محمدسعید ۴۹۷
صرافزاده سرشوری محمدرضا ۵۱۷
صرامی فروشانی محسن ۱۴۶
صرفی عبدالعی ۲۲۱
صفاریان پاتریک ۴۸۴
صدایی حسین پور ابوالقاسم ۹۵۸
صفائی منصور ۴۱۳
صفائی فراهانی مصطفی ۹۰۲
صفرابادی فراهانی حمید ۹۴۶
صفرپور ابیازنی حمید ۲۲۳
صفری شهرام ۳۷۴
صفری مهدی ۱۳۷۴
صفری حاجت اقای داریوش ۱۲۶۹
صفری لنگرودی سیمین ۶۴
صفریان چناقچی نژدیک ۲۷۹۷
صفوی بهنام ۴۴۳۷۵
صفوی علی ۲۹۶
صفوی کرمانشاهی لیلی ۷۵
صفوی نائینی سیدمحمدرضا ۳۸۱
صفی صمغ ابادی حبیب اله ۱۵۷۱
صلحی محمد ۱۱۹۶۲
صلوی تبار محمدجعفر ۱۶۷۶
صمدزاده هدیدی منصور ۱۴۴۵
صمدی کمال الدین ۹۸۵
صمیمی ایرج ۷۷
صمیمی مژده ۵۴۳
صنم راد محمدعلی ۸۳۴۱
صنیعی اباده ایرج ۶۲۵
صوفی سیاوش عبدالوهاب ۴۳
صیاد پوران ۹۰۲
صیادی نژاد کامبخش ۱۳۲۵
صیرفی مصطفی ۲۴۴۰
صیقل دلشاد حسین ۵۳۵

ض

ضابطی طرقی جهانبخش ۶۱
ضرغامی بهرام ۹۴۱
ضمیرازاد منیژه ۴۶۷۰
ضیافیروزه ۱۶۸۸
ضیائی غلامعلی ۵۰۴۳۴
ضیائی مهر فتانه ۸۵

ط

طارمی شهرام ۴۸۵
طاعت زهرا ۴۱۸
طالایی هاله ۲۵۶۴۹
طالب خواه عبداله ۹۲۲
طالب لو فاطمه ۱۲۱۴
طالبی ثریا ۲۰۱
طالع حکیمی فرهاد ۲۷۸
طالع زاده شیرازی حمید ۸۰۰۷
طالقانی نژاد علی ۱۲۱۱
طاهرپور حسین ۵۳۶۰
طاهرزاده حمیدرضا ۱۳۷۰
طاهرزاده سهرام ۵۵۸
طاهری بهزاد ۳۴
طاهری فرزین ۷۸۱
طاهری نوراله ۵۵۲
طاهری اوروند نصراله ۷۶۰
طاهری سیراز بهرام ۱۰
طاهری نیا عبدالرضا ۴۲۱
طایفه ممفانیان ناصر ۱۷۸۳
طباخ سیرازی امیررضا ۶۴۹
طباطبایی مزدابادی سیدمجتبی ۳۵۸
طباطبائی جواد ۳۷۵
طباطبائی قمی محمدحسین ۶
طباطبائی مقدم داریوس ۳۶۱۰
طبیبیان اصفه ۵۰۵
طحان سر غلامحسین ۸۷۲
طراوتی سیدیحیی ۶۵۴
طلاسازان هرتص ۷۸
طلائی وحید ۴۱۶
طلائی باسیری حسین ۵۶۷۴۷
طلوع خراسانیان محبوب محمد ۳۳
طوبی هرصل ۲۳۶
طوسی ارم ۱۲۲۳
طوسی امیرمحمد ۱۶۲۸
طوماریان سهرام ۱۳۸
طوماریان نیکزاد ۲۳۸
طهماسبی مرتضی ۹۳۱
طهماسبی طهماسب ۱۰۰۲
طهماسبی مهران ۴۷۱۵
طیاری لنگرودی معصومه ۱۰۷۳
۶۸۹
۱۳۲۵

ظ

ظاهری درکائی زهرا ۵۶۹
ظروفچی پرویز ۱۷۲
ظفرمحتشمی امیرهمایون ۱۵
ظفرنژاد اذر ۵۸۴

ع

عابدی ادموند ۲۹۴۵
عابدی ریما ۵۰۴
عابدی نیر ۴۹۵۷۷
عابدی حسین آبادی محمدحسن ۲۴۱
عابدی مسیحی ارسن ۵۲۸
عابدی ولوجردی منوچهر ۵۴۰۴
عابدین زاده کیوی حسین ۴۷۰
عادلی تبریزی بابک ۳۳۴۰
عاصم نخجوانی رضا ۲۴۰
عالمیان مهفام السادات ۱۵۶۴
عالی خواه بهمن ۲۰۴۴
عامری سیدمحسن ۳۴
عاملی علی ۱۶۳
عبادسیجانی سرین ۹۵۷
عبادی محمدحسن ۴۴۰
عباس زاده دهقانی مقصود ۱۱۳۲
عباس نژاد احمد ۱
عباسی سوسن ۳۲۳۱
عباسی ماشااله ۷۸
عباسی مسعود ۱۷۹
عبدالحسین یخچالی محمد ۶۵۳۲۶
عبدالملکی ساسان ۴۴۳
عبداله غلامرضا ۳
عبداله تابارقاسم آبادی فرامرز ۳۲
عبدالهی مهرزاد ۶۶۳۷
عبدی اسکونی میرمرتضی ۱۷۵
عبودی محمدرضا ۲۳۷۵۱
عبیری جهرمی حبیب اله ۴۶۴
عدسیان مونیز ۵۵۴۳۷
عدل سوسن ۱۰
عدل مریم ۲۹۰۳
عدلو مهران ۱۳۰۵
عریشاهی محمدرضا ۲۸۵
عربیان خوشخو خدیجه ۹۱۷
عرجی محمد ۱۹۵۸
عرشیان علی ۱۰۷۰
عرفانی امیرحسین ۳۵۱۴
عرفانیان محمدتقی ۱۸۲
عرفانیان کفاشیان شیرویه نژاد سوسن ۴۸۱۸
عزتی جن قشلاق رحیم ۲۹۹۰
عزیزخان مال امیری کیامرث ۵۶۳
عزیزی فریبا ۳۵۰۶
عزیزی بونینی کیوان کریستیان انریک ۴۰۳

اسامی کامل پذیرفته شدگان اعزام به خارج

عسجدی مریم ۳۹۶
عسگری محمد رضا ۸۴۶
عسگری سروستانی محمود ۱
عسگری جهانبخش ۸۱۲
عسگری ورنو سفا درانی علیرضا ۸۱۳
عشقی محسن ۱۲۳۸
عشقی اصفهانی فریبا ۲۸۰۴
عشقی اصفهانی هوشنگ ۲۲۸۹
عطار ساحلی مهرداد ۳۱
عطوفی بهرام ۱۶۸
عظمتی حمید ۴۹۶
عظمتی محمد حسن ۱۴۵۳
عظیمی سید حسن ۴۸۳
عظیمی مجید رضا ۵۶۱۰۸
عظیمی هادی ۱۰۲۹۵۴
عظیمی انارکی سیامک ۳۰۳
عظیمی تبریزی نادر ۸۷۷
عفیفی علی اکبر ۱۰۳۲۳
عقیلی مسعود ۲۴۱
علامه ام الفخر ۵۹۱۳۱
علائی تیرداد ۳۱۰
علوی مقدم فری با ۱۱۱۴
علوی نائینی رضا ۲۲۶۸
علویان دیوکلائی خلیل ۲۶
علی اکبر منصور ۱۹۳۳
علی اکبر خان افجه عبداله ۴۳۳۱
علی اکبر شیرازی احمد ۷۲۵
علی اکبری خدیجه ۱۱۰۷
علی بیگ لو جلال ۶۵
علی پور مهاجر محمد سعید ۴۶۲
علی عسگریان ابوالقاسم ۶۴۰
علی کناری علیرضا ۲۳۲
علی کناری علیرضا ۲۳۲
علی محمودی شهریار ۴۷۸
علیار ابوبکر ۲۸۴
علیخانی محمد اسماعیل ۱۳
علیخانی مهناز ۱۱۹۷
علیزاد فرخی مقصود ۱۲۱
علیزاد فرخی مقصود ۱۲۱
علیزاده اقدم بیژن ۱۹۰۲
علیزاده بذر افشان علی اصغر ۷۵۷۸۲
علیزاده سقطی محمد ۸۰۸
علیزاده طاهری پیمانه ۲۶۰۸
علیزاده فنایلو حسن ۱۲۳۹
علیزاده لمعانی یعقوب ۵۵۹۶۴
علیقلی زاده مقدم عیسی ۷۸
علینی محمود ۶۴۳
عماد سید محمد حسین ۲۲۸
عمومی محمد رضا ۴۶۰۶۱
عمونی فرهاد ۳
عنایت زاده علی ۳۵۳۸
عنایتی علی ۳۱۶
عندلیب سعید ۸۲۱
عندلیب مهریار ۴۲۰
عندلیب جورثانی کمال ۵۵۸
عندلیب جورثانی محمد ۲۰۵۰
عیسائیان خونکی انا ۴۰۷۳
عیسی خانیان نماگردی سیلوا ۶۷۸

غ

غروی زاد احمد رضا ۱۰۶
غروی زاده علی ۵۰۲۸۰
غریب شاه بهمن ۱۳
غضنفری الهه ۲۶۳
غفاری افسانه ۳۸۰
غفاری سیامک ۳۷۶
غفاری علی ۱۹۱۴
غفاری پور محسن ۶۵۹
غفاری عراقی عبدالرضا ۵۶۶۰
غفاریان هوشمند قاسم ۱۵۲
غفرانی بهزاد ۸۳۲
غفرانی بیژن ۴۲۰
غفرانی حمید ۳۶
غفرانی مریم ۵۳۳
غفوری شهربانو ۹۵۹
غفوری ناصر ۳
غلامشاهی محمدتقی ۵۲۰
غنچه امیر ۶۴۴۸۴
غیاثی محمدرضا ۸۴۰
غیاثی منصور ۱۸۹۴۷
غیورنجف ابادی سعادت ۱۱۷۴
غیومیان جعفر ۱۴۵۱

ف

فاحی سیدعباس ۴۱۹
فاریاب فرشته ۲۹۷۹۰
فاضلی سهراب ۱۵۷۵
فاضلی عبدالباقی ۲۵
فاضلی عبدالرضا ۲۸۶
فاضلی حکم اباد اصغر ۶۰۹
فاطمی مهرداد ۱۱۱۶
فاطمی جهرمی سیدمحمدجواد ۲۴۵
فامیل فیروزیان محمود ۴۴۵
فانی زاده اسفندیار ۵۹۳
فتحی حسن ۵۰۶
فتحی علی ۲۴۳۲
فتحی جگر کندی محسن ۱۰۷۹
فتحی خامنه سعید ۱۷۷۳
فتوحی پرویز ۹۶
فتوحی هادی ۱۰۸۲
فخار مهدی ۵۷۹
فخرائی لاهیجی ازیتا ۱۵۹۱
فخیم علیزاد سعید ۱۶۲۶
فراروی فرید ۹۳۵
فراهی محسن ۲۶۴۶۷
فربود عفت السادات ۱۵۷۹
فربودی شتربانی محمد ۶۵۷
فرجاد احمد ۱۹۷۸
فرجاد مسعود ۱۳۰۰
فرجادیان مهرداد ۳۸۷۳
فرجی زنوز اذر ۲۰۰۴
فرح بخش بیژن ۵۷۷
فرح بخش مهران ۳۸۵
فرح بخش فارسی وحیدرضا ۲۱۷
فرحانی بغلانی نعیم ۶۵۵
فرحدل حسن ۳۸۴
فرخ پی فرهاد ۳۸۸
فرخ سیری محمد ۷۵۴۶۳
فرخنده علیرضا ۱۴۲
فرخندی سرخابی عبدالناصر ۶۵
فردانش بهروز ۴۱۴
فردانش ناصر ۳۷۷
فردوش بیتا ۴۴۱۹
فردوسیان نرسه ۲۸۶
فرزاد زهرا ۹۴۸
فرزان حمیدرضا ۲۰۱۰
فرزانه رامین ۲۴۲۵
فرزانه قائمی کورش ۴
فرزین نسرین ۵۲
فرسائی الهام ۲۹
فرشاد ناصر ۲۳۷۳
فرشجیان علیرضا ۲۵۹۶
فرقانی فرناز ۱۰۱
فرمهین فراهانی حسن ۸۳۸
فرمهینی فراهانی مسعود ۱۵۵۹
فرنوش کورش ۴۲۷
فرنیا فهیمه ۳۷۴
فروتن افشین ۴۹۷
فروتن زاده فرناز ۱۰۸۶
فروردین داریوش ۹۳۵
فرورقی کاوه ۳۳۵
فروزنده تبریزی فرامرز ۲۸۳
فروزنده سامانی لطف اله ۶۵
فروزین نیلوفر ۵۴۲
فروشانی فرح ناز ۱۹۴۵
فرهمند فرانک ۴۹۳
فرهنگ کامبیز ۳
فرهودی وحید ۱۲۲۶
فرهومند فریدون ۱۰۰۱
فریور محمودرضا ۳۲۰۴۵
فقیه حبیبی هادی ۱۳۰۰
فقیهی کاشانی محمد ۷۰۳
فلاح گیلدا ۶۲۶
فلاح تفضلی فومن فرزانه ۱۰۶
فلاح راد منصور ۱۵۸۶
فلاحت پیشه مهشاد ۶۵۶
فلاحی سوسن ۱۷۱۷
فلاحی میترا ۲۴۷۷۸
فلاحیان محمدحسن ۴۷۲۹۹
فلسفی محمد ۶۹۱
فلسفی مریم ۱۰۲
فلفلی سهراب ۱۰۳۵
فولادی مقدم غلامرضا ۱۲۸
فهامی نادر ۱۹۸۵
فهندژسعدی محمدهادی ۱۲۶۶
فهیم نیا مجتبی ۱۱۵
فیاض مهرداد ۷۳۹
فیاض بخش رضوان ۱۲۵۴
فیجانی امیر ۷۶۰
فیروزفر محمود ۴۹۱
فیروزی مهدی ۳۱۹
فیض ابادی محمدمهدی ۳۱۸۱
فیض اکباتانی تورج ۹
فیض مهدوی مهران ۲۵۰
فیضی رابعه ۷۲۶

ق

قابجی باقرزاده محمدحسین ۱۴۷۰
قاسم زاده رضائی حسین ۴۰۴
قاسم زاده موسوی نژاد سیدحسین ۸۵
قاسم زاده نداف سیدحسن ۲۵۸۲۰
قاسمی پروین ۲۴۴۰
قاسمی شهرام ۴۲
قاسمی غلامرضا ۹۶۳
قاسمی کورش ۱۳۰۹
قاسمی مسعود ۷۳۵
قاسمی مسعود ۱۶۲۹
قاسمی کوهانستانی غلامرضا ۲۶۶
قاسمی موحدی نادر ۹۶
قاسمیه محمدتقی ۹۴۷
قاضی زاده محمد ۹۲۶
قاضی زاده سهیلا ۴۷۳
قاضی سعیدی غلامرضا ۷۹۰
قاضی نور زهرا خانم ۳۲۱
قالیباف تهرانی حسین ۲۲۲
قالیچی منوچهر ۱۳۶۶
قانع زاده عزابادی محمدعلی ۱۵۳
قانونی مجید ۵۵۱
قایمقامی هزاوه سیدجلال ۵۱۴
قائدی بارونی نیازعلی ۹
قائم مقامی فراهانی سیده زهرا ۸۷۶
قائمی حسین ۲۲۱۲
قائمی میرمجید ۴۵۲۵
قبادی ابوالفضل ۲
قاسم زاده موسوی نژاد سیدحسین ۸۵
قاسم زاده نداف سیدحسن ۲۵۸۲۰
قاسمی پروین ۲۴۴۰
قاسمی شهرام ۴۲
قاسمی غلامرضا ۹۶۳
قاسمی کورش ۱۳۰۹
قاسمی مسعود ۷۳۵
قاسمی مسعود ۱۶۲۹
قاسمی کوهانستانی غلامرضا ۲۶۶
قاسمی موحدی نادر ۹۶
قاسمیه محمدتقی ۹۴۷
قاضی زاده محمد ۹۲۶
قاضی زاهدی سهیلا ۴۷۳
قاضی سعیدی غلامرضا ۷۹۰
قاضی نور زهراخانم ۳۲۱
قالیبافتهرانی حسین ۲۲۲
قالیچی منوچهر ۱۳۶۶
قانع زاده عزابادی محمدعلی ۱۵۳
قانونی مجید ۵۵۱
قایمقامی هزاوه سیدجلال ۵۱۴
قائدی بارونی نیازعلی ۹
قائم مقامی فراهانی سیده زهرا ۸۷۶
قائمی حسین ۲۲۱۲
قائمی میرمجید ۴۵۲۵
قبادی ابوالفضل ۲
قبادی سعید ۳۷۰
قدس امیرحسین ۶۱۰
قدس مجتبی ۳۰۸۵۰
قدسی ازیتا ۲۰۳۷
قدسی محسن ۵۱۱
قدم خیرشاهرخ ۵۵۱۴۰
قدمی احمد ۱۶۰۳
قدوسی سیروس ۱۰۱
قدیری حسین ابادی عباسعلی ۹۶۹
قدیمی سعید ۱۳۱۴
قدیمیان غلامحسین ۵۴۷
قدیمیان کارمن ۵۹۱
قراگزلو سیاوش ۳۸۷
قرشی سیدعلی ۶۲۸
قره چائی علیرضا ۱۰۱۱
قره داغی قرقشه فریور ۱۶۰۶
قزل اياغ محمدتقی ۴۵
قشم فاطمه فرشته ۳۹۱
قصابی داود ۲۰۸
قصری خوزانی داود ۵۳۹۷
قطبی سیروس ۲۰۹۱
قطبی راوندی محمدعلی ۲۸۱
قطره سامانی زهرا ۱۷۸
قلعه بیگی کاوه ۴۲۶۰۸
قلیخانی اورنگ ۳۹۹۳
قماشی ایرج ۱۰۹۷۷
قمری پروین ۱۳۸
قمری حسن ۱۳۶
قناعت پیشه سنائی خسرو ۵۶۲
قنبری مبارکه مجیدرضا ۲۲۱
قودجانی اسعد ۸۶۷
قویدل کلخورانی کامل ۱۷۹۷
قهرمان سرکیسیان فلیکس ۲۲۸۸
قهرمانی غلامحسین ۱۱۶۶
قهری شیرین ابادی محمدعلی ۴۶۴
قیاس کیومرث ۵۰۰
قیصری سعید ۳۰۸
قیصری فرشید ۲۵۱۱

ک

کاتوزیان حسین ۷۹۰
کاتوزیان مهدی ۲۱۴۱
کارگر حقیقی منیژ ۶۱۷۴
کاریان حمیدرضا ۶۹۳
کازرونی علیرضا ۱۱۲
کاشانی سعید ۱۲۸۹
کاشانی اقدم غلامرضا ۳۶۳۶
کاشانی جاوید حمیدرضا ۳۷۷۸
کاشانی نژاد صادق ۲۰۹۲
کاشمری علیرضا ۵۶۶
کاظم پور دمشقیه علی رضا ۴۹۹۵۱
کاظم موسوی زهرامرجان ۲۱۶
کاظمی حکم اباد سیامک ۲۲۵
کاظمی زهرانی خدیجه ۱۲۹
کاظمی نژاد فاطمه ۳۰۸۹
کاظمیان صنعتی عبدالرضا ۴۵
کاکوویچ اشموول ۷۲۸
کامرانی رحیم ۱۱۴۵
کامرانی محمدابراهیم ۲
کامروا مسعود ۱۱۳
کاویانی ارانی فرزین ۷۴۰
کبائی سیروس ۶۲۸
کبیری منوچهر ۹۸۰
کبیری چیمه غلامحسین ۲۷
کتابدار حسین ۳۴۳
کجوری غلامحسین ۳۷۴
کجویان حسین ۹۸۶۰
کدخدانجات اله کلیمی ۳۴
کدخدازاده خراسانی سیداحمد ۸۸۰۳
کرباسفروشان صادق ۴
کرباسی انژلا ۱۷۸
کربیاتی ویژه علیرضا ۲۹۱
کرم پور روزا ۳۰۷
کرم رستمی ناصر ۷۳۴
کرمانشاه علی ۱۰۶
کرمی عبدالحسین ۵۰۹
کروریان مطلق فریبرز ۵۷۹
کریم نادر ۷۱۰
کریم خانی محمود ۶۰۵۷
کریمی بهرام ۳۲۹
کریمی بیژن ۱۱۷۰
کریمی حسین ۲۹۹۸
کریمی محمد مهدی ۴۵۰۲۸
کریمی پور مجید ۱۰۸۵
کریمی لنگرودی پرویز ۱۵۴۲
کریمی مق کامران ۷۶
کریمیان سعید ۲۱۴۸
کسائیان سیدمحمد ۱
کسرائی سیدکسری ۶۵
کسرائیان حمیدهوشنگ ۶۶۶
کشاورز افسانه ۵۸
کشاورزی محمدهاشم ۹۶۸
کاورزی عبدالرضا ۲۶۹
کشت گر مجید ۱۰۷۸
کشتی ارا محمود ۳۱۷
کلانتر چاهوکی عباس ۴۱۹
کلانتری مینو ۱۶۲۳
کلاهی صمدی محمدرضا ۱۲۵۱
کلهر مصطفی ۳۴۶
کلیشادی رویا ۱۳۸۱
کلیشادی رویا ۱۳۸۱
کمالو خسرو ۷۸۳
کمالی پور شهناز ۱۲۲۹
کمپانی زارع احمدرضا ۱۹۱
کمیلی لیلاس ۲۷۳
کوسر سیدمسعود ۹۷۷
کوثری علی ۳۰۸۹
کوچک افتخار مسعود ۵۴۲
کوچکپور بابک صادق ۱۳۸۵
کوزه کنانی علی محمد ۷
کوشا بهروز ۷۹
کوشا فریبا ۳۷۵
کوشش محمداسمعیل ۴۵۲
موشک جلالی عباس ۹۶۰
کوکب کاظم ۳۹۴۰
کوکبی جهرمی شهرزاد ۱۷۶
کوکلان سعیده ۱۰۹۶
کوهپایه حمیدرضا ۴۰۷
کوهستانی مهدی ۴۶۰
کهن بلبل رحیم ۵۴۰۱۲
کهن شوحط کامران ۲۱۱۶
کهن قادش شارخ ۹۳۵۷۵
کهولی زاده کیوان ۱۵۰۵
کهیائی شهرزاد ۱۴۴۱
کی مرام فرهاد ۴۸۱
کی نژاد بهرام ۴۶۱
کیانی حسین ۲۹۶
کیانی فرزین ۹۳۷
کیانی امین حمیدرضا ۵۷۴
کیانی انارکی مرسنه ۵۱۹
کیانی حقیقی مسعود ۶۳۳۴
کیخامگردیچیان هراج ۶۵۲
کیخان زاده فرنیا ۶۰۳
کیوانی صومعه عبداله ۳۱۱
کیومرث کوروش ۵۹۴۷۰

گ

گرامی سید محمد ۳۷۶
گرامی سید محمد کاظم ۲۲۴
گرامی نژاد سید عبدالوهاب ۴۱۵۱
گرامی نژاد مطهره ۵۹۸
گرامیان حجت اله ۳۴۶
گرانپایه علی محمد ۳۲۰
گرجستانی مجید ۵۹۲۳۴
گرجی بندپی عمیه ۱۳۸۰
گرم زبان سعید ۱۵۳
گرمخورانی عبداله ۲۴۱
گروسی حسین ۱۴۴۷
گل افشان شاهرخ ۳۱۷
گلابکش یداله ۴۰۳
گلابی سعید ۸۳۹
گلابی خوزانی منوچهر ۱۶۵۶
گلبان مقدم رزیتا ۶۸۷۷۴
گلپور زویا ۲
گلچه یوسف کلیمی ۵۳۰۶۶
گلچین منوچهر ۳۴۴۱
گلستانه شهرام ۱۴۲۶
گلستانه شهرام ۱۴۲۶
گلستانی روح انگیز ۶۵۱
گلسرخی شهره ۵۶۹
گلشائیان علیرضا ۱۱۴۴
گلکارپروین غلامرضا ۳۲۰۹
گلیان ناصر ۴۳
گنجعلی داور ۴
گنجونی علیرضا ۱۴۵۹
گندمی منصور ۸۹۲
گواهی کاشانی کوروش ۵۵
گودرزلو فرزاد ۴۳۲۰
گوردان داود ۹۴۱
گوگوشویلی بهناد ۵۵۲
گوهرشادرضا ۷۴
گوهری نعمت اله ۲۹۹۸
گیتی نیا حسین کورسی ۳۹۵

ل

لاجوردی سوسن ۷۱۵
لاجوردی قمی فرشاد ۱۴۶
لادیان السی ۱۹۹
لاری نژاد فروهر ۹۶۹
لاسمی ذکریا ۱۰
لامع ریسمانی هادی ۱۸۳۹
لاوی بیالیک ۳۳
لاهوتی نادر ۱۵۳
لایق قدردان حسن ۲۴۱
لایقی جلال ۱۴۴۷
لسان تیز فرهاد ۳۱۷
لسانی هوشنگ ۴۰۳
لشگری سیدمهدی ۸۳۹
لشگری فرشاد ۱۶۵۶
لطفعلی زاده کاشفی شفیع ۶۸۷۷۴
لطفی یونس ۲
لطفی پور عباس ۵۳۰۶۶
لطفی کراده حسین ۳۴۴۱
لطیفی شهرام ۱۴۲۶
لطیفی عباس ۱۴۲۶
لطیفی نعین فرامرز ۶۵۱
لطیفیان حسین ۵۶۹
لقائی فریبرز ۱۱۴۴
لنگرانی لیلی ۳۲۰۹
لهسائی عترت السادات ۴۳
لیاقت زهرا ۴
لیاقت فرهاد ۱۴۵۹

م

مارگاریانس لیندا ۵۵
ماغن مارگریت رفیع ۹۴۱
مالک شهریار ۵۵۲
مالک تائینی ویدا ۷۴
مبارز فیروز ۲۹۹۸
مباشریان پروین ۳۹۵
مباهی عالمه ۷۱۵
متفکر خواجو مصطفی ۱۴۶
متقی محمد رضا ۱۷۱۹
متولی علی ابادی میترا ۱۷۰۶۸
مثقالی کامران ۲۸۸۵
مجتبائی بناب یعقوب ۱۷۸۲
مجد فرهاد ۹۱۰
مجد زاده طباطبائی مهرداد ۳۱۹
مجرد قعفرخی نظام ۳۴۵
مجیدیان مجید ۱۴۶۴
مجبوبی اردکانی احمد رضا ۵۴۵
محبی جمشید ۹۸۴
محبی کورش ۵۴۸۷
محبی محمد ۴۴۹۵۸
محبی مهدی ۷۸۸
محتاجی جواد ۳۳۰
محتشمی بیژن ۱۸۹۷
محزون مهدی ۷۸۱
محسنی فرید ۱۵۳
محسنی کامران ۲۲۷۲
محسنی نوید ۱۵۸۵
محسنی نژاد عزت اله ۱۰۰۵
محمد پور اصفهان سعید ۴۰۱
محمد حسن زاده کوجه محسن ۱۶۸۲
محمد خانی علی اصغر ۷۲۰
محمد زاده فرحان مانی ۷۷۹
محمد طاهری حسین ۶۷۵
محمد علی عابد عدنان ۲۸۶۶
محمد نمازی رضا
محمدی امیر
محمدی چراغ
محمدی حمید رضا
محمدی فزین
محمدی محمد رضا
محمدی شایسته مهدی
محمدی فر محمد رضا
محمدیان حسن یار
محمدیه فامیلی سوسن
محمود جعفری مهشید
محمود زاده یداله
محمودی اصغر
محمودی مرتضی
محمودی اشقی اصغر
محمودی لاری محمد رضا
محمودیان بهزاد ۸۴۷
محمودیان ثریا ۱۲۰۶۸
مختار زاده لیلا ۱۰۷
مختاری ساسان ۵۶۵
مختاری قدیم حسن ۷۱
مخلصین سید علی ۷۹۹
مداح ترانه ۲
مداحی مرتضی ۵۰۲
مدرس صادقی مسعود ۳۰۳۱
مدرس نژاد ویدا ۱۲۰۶
مدرسی محمود ۸۸۷
مدرسی تهرانی سهیل ۸۹۰
مدن حقیقتی جواد ۴۸
مدنی سید جمال الدین ۳۱
مدنی سید وحید ۸۴
مدنی بزرگ میر سعید ۱۳۷۱
مدیر احمد رضا ۱۵۱۲
مدیر ازیتا ۱۶۸
مدیر قمی رضا ۸۵۲
مدیری اثاری مسعود ۳۴۳
مذهب جعفری محمود ۴۸
مرادفر شهناز ۲۱۹
مرانی رضا قلی ۵۲۵
مرانی فرهاد ۳۴۸۰
مراغه پور ملوک ۹۳۸
مرتجی غلامحسین ۸۱۱
مرتضائی زنجانی غلامرضا ۱۱۴۳
مرتضوی سید مهدی ۱۶۸۵
مرتضوی جهرمی سیدمرتضی ۱۸۸۶
مرتضوی نجف ابادی وجیه السادات ۵۵۵
مرتضی پور سیامک ۸۹۲
مرجانی مهرزاد ۴۳۲۰
مرزبان حسین ۹۴۱
مرزبان فیروز ۱۷۰۲
مرشدی منصور ۷۵۱
مروجتربتی مهدی ۷۲۴
مریمیان منصور ۱۸۵
مزینانی امیر ۴۴۴۸
مژده میترا ۶۶۱۶
مساوات کریم ۱۴۱۸۸
مستر مسعود ۱۶۷
مستشار مسعود ۳۹۹۳۱
مستعان نازنین ۶۷۵
مستوفیان احمد ۲۰۰۱
مسجدجامعی محمد ۱۳۳۱
مسروری سعادت مهدی ۷۴۹
مسعود زادگان عطااله ۱۵
مسگر عبداله ۲۲۰۸
مسلکی محمدی بهمن ۳۱
مسیح تهرانی ابوالقاسم ۵۲۱۴
مسیحیانی شرام ۱۷۸
مشایخ عباس ۳ ۲۱
مشایخی سهیلا ۲۸
مشایخی کرهرودی مصطفی ۲۱۲۰
مشتاقی بروجنی حمداله ۸۵۰
مشرق زمینی فرهاد ۵۳۷
مشکی سمیعی میترا ۴۴۹
مشهدی روح اله دماوندی وحید ۳۶۷۵
مشهدی عبدالوهاب بقال سهیلا ۱۲۷۹
مشهود مینو ۷۹۴۹۱
مشیرزاده سیدعلی ۱۱۹۵
مشیرفاطمی رویا ۶۳۵۳
مصرخانی اودیس ۷۷۴
مصطفائی مسعود ۷۱۵
مصطفوی سیامک ۲۲۹
مصطفوی کاشانی هاله ۱۸۲۸
مصلحی مجید ۱۷۷۴
مصلحی مهرداد محمود ۲۸۰
مصلحی مصلح ابادی بهنام ۱۱۷۷
مطلوبی اقدم سیامک ۷۶۵
مطیعی جمشید ۶۹۵
مظفری میراحمد ۱۸۸
مظلومی فرهاد ۲۶۷
معارفی مهرداد ۱۷۳۵
معبودیان اعظم ۲۳۹۶
معتضدی محمد ۱۴۸
معتمدعلی ۳۴۵
معتمدی عباس ۱۸۴۸
معتمدی نیا میرحسین ۴۲۲
معرزی خواه تهران حمیدرضا ۱۲۰
معزی محمود ۷۸۶
معظمی حسین ۶۹۹
معظمی فرهاد ۶۶۹۰۰
معظمی محمدعلی ۶۹۶
معظمی میترا ۱۶۸
معلم محمدعلی ۳۹
معمارزاده کاظم ۹۷۳۷۷
معمارزاده یوسف ۱۹۴۰
معمارنوبری سیبا ۵۹۵
معماریان حسین ۱۲۲۷
معین تقوی محمدرضا ۳۹۲۵
معینی عادل ۴۲۹۲۵
معینی فردوسی شیرین ۳۹۴
مفیدی فرزان ۶۱۹
مفیدی طباطبائی مهرداد ۱۵۴۱
مقامع محمدرضا ۱۴۲۵
مقانلو علی ۲۲۰
مقبل شهرزاد ۸۳۵
مقبول گیتی ۲۴۲
مقدسیان منصور ۱۰۸۷
مقدم حشمت اله ۲۵۵
مقدمیان هاشم ۵۲۲
مقصودی محسن ۳۲۰۲
مقیمی ایرج ۱۸۵۴
مکاریانی علیرضا ۴۰
مگردیچیان ازاد وارطان ۲۹۷
ملاباشی احمد ۲۷۵۶۹
ملائی دادیانی مهین ۱۳۳
ملک البرز ۱۴
ملک علیرضا ۳۰۰۴
ملک محمدی نوری امیرحسن ۲۹۴
ملک نیا ابرقوئی کامیار ۱۵۲۱
ملکوتی هشجین سیدمنصور ۶۶۸
ملکی داریوش ۲۶۲
ملکیان نوبرانی عبدالمجید ۱۱۰
ممتاز حسین عماد ۴۷۲۴
معدوحی اکبر ۲۲۴
منتظری ثریا ۱۳۹۹۱
منتظری فاطمه ۵۸۲
منجذبی محمدتقی ۴۴۹۷۹
منزوی حسین ۳۹۴
منشی صدیقه ۱۹۰
منشی فریدالدین ۲۶۲
منصفان پرویز ۲۱
منصوری تهار مهرداد ۱۳۳۲
منصوریان ملماکائی هنریک ۱۹۱۵
منظوری شلمانی محمدتقی ۵۲۵
منعم نوشین ۲۰۲۹۶
منعمی نوشین ۵۱۶۴۶
منقادمینا ۳۵۱
منگلیان شهر بابکی یوسف ۲۸۲
منوچهری باغبادرانی عباس ۲۸۸
منوچهری باغبادرانی فرشید ۱۷
موافق ابراهیم ۴۰۰
مواهبی عباسی ۱۷۴۷
مواهبی محمود ۱۱
موتمن سیدمصطفی ۵
موحدیان امیرحسین ۱۴۵
مودت مهرناز ۲۸۹۷
موری فواد ۱۵۶۲
موزی محمد ۹۸۹
موسوی سیداحمد ۵۷۰۹۳
موسوی سیدجعفر ۴۷۱
موسوی سیدعلی ۷۹
موسوی بهبهانی سیدمحمد تقی ۹۹
موسوی خلخانی سیدحسن ۴۰۶
موسوی کریمی سیدمهدی ۱۰۳۲
موسویان معصومه لیدا ۳۱۳۱
موسی پور امیر ۳۸۹
موشل ایشو ۲۲۸
موقر حسنی فرحناز ۵۴۶۸
موگویی حسن ۴۷۲
مولایی بقال داریوش ۱۱
مولوی جلال الدین ۱۵۳۳
مولوی پور غلامحسین ۱۰۲
مومن پور داریوش ۱۷۱۵
مومنی داود ۶۳
مومنی فرشاد ۲۵۷
مومنی مهران ۲۰۸۳
مومنی مرادی فرزان ۱۰۱۹
مویدی ابراهیم ۲۶۹۵
مویدی فرخ ۲۳۷۷۴
مهاجرایروانی فاطمه ۱۹۴۴
مهانیان خامنه اقاعلی ۱۰۸۵
معتدیان فرزاد ۲۲۹
مهدوی امیر ۴۸۸
مهدوی جواد ۱۰۴۴
مهدوی اردبیلی فریبا ۲۷۴
مهدویان مرتضی ۵۶۹
مهدی زادگان فریدون ۸۲۹
مهدی زاده امراله ۸۰
مهرابی مهرداد ۷۸
مهران بدنادر ۲۲۸۴
مهرائی هائیده ۴۸۹
مهربان سیدحبیب اله ۲۸۰۹
مهربان محمدحسین ۱۳۱۳
مهربان معصومه ۱۵
مهرپرور مهران ۳۱۱۳۸
مهرسا مهدی ۷۳۷
مهر فر کیخسرو ۸۴۵
مهرنژاد هایده ۱۱۹۳
مهر نسا سوزان ۱۸۵۲
مهر نیا پرویز ۳۰۱۵۴
مهرورز حمید ۵۶۲
مهریار الویدی حسین ۴۳۴
مهین پرویز ۱۳۶۶
مهینی تهرانی ناهید ۱۲۴
میراحمدی سید حسین ۱۶۹۱
میر افسری عبدالحسین ۸۳۲
میرافضل حمیدرضا ۷۳۱
میرباقری لیدا ۱۱۵۰
میرحسینی سیده سیما ۵۲۱۲۱
میرحسینی قمصری شهرام ۳۹
میرداود علیرضا ۶۱
میرراشد فاخره ۸۰۲۳۹
میرزا اقا فرهاد ۴۳۴۷۹
میرزا پور قزوینی صفر ۱۹۳۴
میرزا خانیانس هوویک ۲۰۸۶
میزائی محمد حسین ۲۰۱۰
میزائی سراسیابی محمدرضا ۷۹
میرزائیان دهکردی عبداله ۳۶۰
میرشاهی محمد ۳۱۷
میرصراف میرهاشم ۳۲۳۷۶
میرعربشاهی سیداحمد ۱۹۶
میرغدیری ماندانا ۱۶۶۸
میرفندرسکی بهرام ۹۹۷۲
میرفندرسکی شهره ۸۸۷
میرلطیفی مجید ۲۲۴۹۱
میرمحمد صادقی فریبرز ۱۳۱۷۲
میرهادی زاده کیوان ۱۴۵۳
میرهدایتی سوسن ۲۶۰۶
میریوسفی علی اصغر ۲۷۸
مینا مینا ۵۹۵۳۴
مینا نیلوفر ۲۷
مینائی ابراهیم ۶۷۷
مینوئی سید حمید رضا ۱۹۰
میهن یار ناصر ۷۳۲۰
۱۲۳۱۴

ن

ناجی الماسی مه ۹۸
ناجی ذکریا ابراهیم ۹۳۵
نادر اصفهانی پیروز ۹۳
نادر شهباز محمد رضا ۲۸۲
نادری حکاکیان مهدی ۲۷۵
نادم مهرداد ۳۱۵۲
ناصر توک محمد ۱
ناصری کیا ۴۴۲
ناصری نسرین ۱۰۶۲
ناصری هرسینی محمدرضا ۳۴
ناظریان ماه فاخره ۴۰۲
ناقد محسن ۶۱۵
نامی هوشنگ ۶۴۶
ناوران حمیدرضا ۲۵
نایب پور محمد رضا ۴۲۶۷۲
نایبی هوشنگ ۲۷۱
نباتی حسن کیاده گودرز ۱۳۹
نبیی احد ۴
نتنالی اسحق ۱۳۴۴
نثاری اشک زری سید سعید ۶۱۱۰۴
نجات فرد سیما ۱۴۷۶
نجاتی محمد حسن ۱۲۹۱
نجارزاده علی ۸۸۷
نجاریان دیزج تکیه ژیریق ۷۲۵
نجف خان محبوبه ۵۵۰۹۹
نجفی سیدایرج ۷۱۱
نجفی سمنانی حسن ۶۰۵
نحوی صدرالدین ۲۲۸۰
نخعی سعید ۵۹۸۵
نخعی مسعود ۲۱۲

جنوب ایران در انقلاب مشروطیت محمدحسین حبیبی

قیام سید مرتضی علم الهدی اهرمی علیه استبداد و استعمار

بی هیچ گفتگو. انقلاب مشروطیت ایران نقطه عطفی در تاریخ معاصر ماست و از نظر نمود تاریخی، «حادثه برجسته»ای بشمار میاید. ولی متاسفانه با آنکه بیش از هفتاد سال از این رویداد بزرگ میگذرد، نه تنها هنوز تحلیل علمی و دقیقی از آن نداشته‌ایم، بلکه گزارش جامعی نیز از آن در دست نیست، از این رو جای شگفتی نیست اگر بسیاری از نامداران این نهضت را نشناسیم و بسیاری از قهرمانان آن گمنام مانده باشند در حالیکه این امر، قطع نظر از ضرورت تاریخی، از نظر زنده سازی و تقویت نهاد ها و ارزشهای متعالی اجتماعی هم بسیار پر اهمیت بوده است.

در اینجا از سر اشاره و یاد آوری و شاید زنده کردن بعضی از ارزشهای و بعضی آدمها و قهرمانانیکه در این راه بوده‌اند گوشه‌ای از ماجرا ها و رخداد های مربوط به انقلاب مشروطیت در جنوب ایران را که تاکنون «مسکوت» بوده منحصرا از نظر میگذرانیم و میگذریم. ابتدا باید این نکته را بگوییم که در اینجا، جنوب، جنوب کامل جغرافیائی نیست، بلکه این جنوب، یا جنوب من، جنوب خاصی است که به خطه محدود بوشهر، تنگستان، دشتی و دشتستان محدود و منحصر میشود.

در آستانه‌ی مشروطیت، این جنوب به جهاتی چند از موقعیت سیاسی ویژه‌ای بر خوردار بود که قبل از هر تحلیل و اشاره‌ای باید به توضیح این موقعیت پرداخت.

در آن زمان برای دولتهای استعمار گر مسلط بر ایران تنها جای لذیذ این گوسفند دریده‌ی عزیز «گمرک» بود و گمرک بوشهر هم به لحاظ موقعیت خاصی که از نظر «ارتباط و در آمد» داشت، نابترین قسمت این لقمه‌ی لذیذ بود. بدین دلیل طبیعی است که استعمار هوای بوشهر را بیش از هر جای دیگر دارد و اگر چه ممکن است بقول بعضیها، به جهات و مصالح مشخصی برای جاهای دیگر طالب شورش و آشوب بوده، اما قطعا برای بوشهر نمیتواند چنین چیزی را بخواهد و از هیچ نظر مصلحت و با صرفه نیست اگر بوشهر هم مثل جا های دیگر آشوبزده و نا آرام گردد.

از سوی دیگر موقعیت جغرافیائی بوشهر بدلیل دور افتادگی زیاد از مرکز و وجود راههای صعب العبور ارتباطی همه در مجموع «عوامل منفی» در راه اشاعه و گسترش هدفهای آزادیخواهی و آرمان مشروطیت در بوشهر و کلا در جنوب بشمار میاید و قاعدتا باید دامنه تاثیر مشروطیت در اینجا کمتر از هر جای دیگر در ایران باشد. ولی در عین حال بلطف بعضی از زمینه های مساعد و عوامل انسانی و قهرمانی آن، جنوب نیز در مشروطیت شرکت داشت و در جنبش و حرکت آن سهیم بود زیرا در همین زمان ها رقم فروش نشریات و روزنامه ها در بوشهر بعد از پایتخت (تهران) در ایران مقام اول را حائز است و این خود دلیل روشنی است بر وجود قشری روشنفکر در این منطقه‌ی دور افتاده بهر صورت همانطور که میدانیم موقعی که نیرو های ارتجاعی دست آورد انقلابیون را بر باد داده و این حرکت تاریخی را متوقف ساخته بودند، نیرو های مترقی ایران و روحانیون پیشرو بپا خواستند و حرکت را به مقطع کامل تاریخی و هویت اصیل آن هدایت کردند. در چنین موقعیتی است که در پاسخ تلگراف و پیام «ملا محمد کاظم خراسانی مجتهد اعلم شیعه به سید مرتضی علم الهدای اهرمی مجتهد بوشهر، پرچم این جنبش در جنوب هم بدست این مجتهد عالیقدر بالا رفت و مردانه طبل مخالفت با حکومت مرکزی مستبد و مرتجع در برج امپراطوری انگلستان در جنوب بصدا در آمد.

این کار در آنزمان ها با توجه به موقعیت فرهنگی جنوب و نبود نیرو های متمرکز و آگاه و پاکباخته، جز قشر روشنفکری که بدان اشاره رفت، امری بس خطیر و پر خطر است زیرا تنها «قشری» که ممکن بود به ندای این مجتهد شجاع و آزاده پاسخ گوید همان قشر روشنفکر بود که آنها نیزاز آنجا که بیشتر متعلق بگروه های تجار بودند و این کار را به هیچ وجه در جهت منافع خود نمی دیدند پیام سید رابی جواب گذاشتند. دیگر نیرو های اجتماعی نیز در موقعیتی نبودند که بتوان آنها را آگاه و یکپارچه کرد ثانیا نمی شد آثار تبلیغات منفی دولت استعماری انگلیس و عمال آن و همچنین نماینده دولت مرکزی که در این زمان در یابیگی است از ذهن ساده انها زدود.

بدین دلیل هم دولت استعماز گر انگلیس و هم نماینده‌ی دولت مرکزی قیام سید در بوشهر را جدی نمی گیرند و با شناختی که از زمینه اجتماعی و فرهنگی منطقه دارند پیروزی را از آن خود دانسته و حرکت سید را بی نتیجه می پندارند. اما با وجود این برای محکم کاری و احتیاط، محمد علیشاه در این زمان لقب (نظام العلماء) را به سید مرتضی علم الهدی داد و حاضر شد ماهانه مبلغ گزافی نیز به او بپردازد. ولی سید بخاطر ایمان پاک و آگاهی عمیق دینی و سیاسی خود به هیچ وجه این عطایا را نپذیرفت.

بهر روی، سید مومن و جدی است و پاک و بی باک بر سر تصمیم آگاهانه خویش از هیچ اقدامی فرو گذار نمی کند. بهمین دلیل فتوی جهاد میدهد. و از سران محلی اطراف بوشهر دعوت عام میکند، سید در این کار بلطف موقعیت برجسته مذهبی و اجتماعی خود در تبلیغ و آگاهانیدن اهداف و جهات انگیزشهای شهای قیام پیروز میشود ولی بوشهر کاملا در دست نماینده دولت مرکزی و زیر سلطه قدرت جبروتی دولت استعمارگر انگلیس است.بهمین جهت تا پیروزی، مشکلات و دشواریهای بسیاری در راه وجود دارد.

سید اصلا «اهرمی» و تنگستانی است و محبوبیت و اعتبار خاصی در منطقه دارد و از همه بالاتر مرید دلاور و پاک باخته‌ای دارد که بی درنگ قبل از هر کس در این لحظه‌ی تاریخی دعوت سیدرالبیک می گوید و یکتنه بکمک او میشتابد و این همان قهرمان همیشه دلیر تنگستان، رئیس علی دلواری است که همیشه با شخصیتی پاک در راه هدفهای مقدس مردمی جهت گیری های قاطع و مردانه‌ای دارد. از این رو رئیس علی بجای همه، سید مرتضی علم الهدی را یاری میدهد و شبانه با تعدادی قایق از راه دریا با گروه کوچکی از تفنگچی های تنگستانی (تنگسیر) گمرک بوشهر را با نقشه قبلی، اشغال میکنند. صبحگاهان وقتی خبر بگوش دریا بیگی و نیرو های استعماری میرسد، دیگر جز دریغ و یقینا بهت زیاد اقدام دیگری از دستشان بر نمی آید.

در پی این پیروزی دیگر نیرو های سران دشتی و دشتستان و تنگستان بدنبال میرسند و بدینترتیب بوشهر و جنوب بدست سید مرتضی می افتد و به زیر سلطه نیرو های محلی در می آید چرا که اشغال گمرک در واقع فتح بوشهر و فتح بوشهر در واقع فتح جنوب است.

پیداست مساله بدینجا خاتمه نمی یابد و حکومت مرکزی و بخصوص نیرو های استعماری انگلیس که متحمل ضربه‌ای مهلک شده‌اند راحت نمی نشینند و در پی تلافی بر می آیند در این زمان حکومت مرکزی، خود گرفتار قیام آزاد یخواهان مرکز است و از این جهت کاری از دستش ساخته نیست. انگلستان هم که بدلائل زیاد نمیتواند در این موقعیت با نیروی نظامی، بوشهر را از دست سید و یاران تنگستانی و دشتستانیش بیرون آورد، در نتیجه در پی یافتن راه دیگریست که پیروزی قطعیتر و راحتتری همراه داشته باشد، دست به توطئه و عوامفریبی میزند و شدیدا تبلیغ میکند که سید چرا اینهمه نیرو در بوشهر جمع کرده است. اینها هزینه میخواهد و در آمد گمرک که باید صرف آزادیخواهان شود، سید برای خود خرج میکند و......

فریبکاری و تبلیغات بالا میگیرد و بخصوص با تاکیدات و مذاکرات دریابیگی این شایعات همه‌گیر میشود در این موقعیت وقتی سید می بیند نزدیک است در معرض اتهامات ناروائی قرار گیرد بناچار تسلیم «توطئه» میشود و حرف صادقانه یکی از یاوران دشتی خود را که میگوید «تخم این حرفها را انگلیسیها پاشیده‌اند و میخواهند با این ترتیب حمله کنند». بجان نمی پذیرد.

بدینترتیب سید توطئه را با دست خود اجرا میکند و اجازه باز گشت و مرخصی نیرو های مسلح محلی را صادر میکند......

سرانجام دیری نمی گذرد که زمان انجام توطئه فرا می آید و در یکی از شبها که در منزل سید جز تعدادی مریدان پاک باخته تنگستانی با مقداری مهمات چیز دیگری نیست، انگلیسیها با کمک دریا بیگی و یکی از سران فریب خورده و خود فروخته محلی خانه او را محاصره می کنند و به تلافی و به همان ترتیب سید را در برابر کار انجام شده‌ای قرار میدهند.

سحر گاه وقتی سید متوجه واقعه میشود بی آنکه کاری از دستش ساخته باشد، آرام منتظر پی آمد های اتفاق میماند وزن و بچه های صغیرش را به امان خدا بیرون می فرستد و خود در خانه باقی میماند. مساله بقدری اسفناک میشود که تمام درها بروی عیال و بچه های سید بسته میگردد و انها برحسب اتفاق به خانه یک مسیحی پناه میبرند.

صبحگاه از دو سو خانه سید به توپ بسته میشود و مریدان معدود با شلیک گلوله تفنگها سرسختانه با آتش توپها به مقابله بر می خیزند. اما مقاومت کاری از پیش نمیبرد و از هیچ سو به سید و مریدان پاک باخته یاوری و مددی نمی رسد. چرا که در بوشهر نیرو های یاری دهنده متمرکزی وجود ندارد، سران محلی هم بخصوص رئیس علی دلواری مرید همیشه وفا دار سید هم آنقدر نزدیک نیست که در این فرصت هم خبر را بفهمد و هم دست بکار تهیه نیرو و حمله شود.

بدینجهت سید تصمیم می گیرد از خانه بیرون بیاید ولی به او می گویند در کوچه به او تیر اندازی خواهد شد. چاره‌ای جز این نیست و سید پا در راه می گذارد و مریدان مومن و پاکباخته او را درمیان می گیرند و از کوچه عبور میدهند از هر سو گلوله می آید و نتیجتا بعضی از یاران کشته یا زخمی میشوند و منزل به غارت میرود. بالاخره سید به منزل یکی از مریدان اهرمی الاصل خود، که در کنسولگری فرانسه کار میکند میرود. مرید اهرمی جوانمردانه او را به خانه می پذیرد ولی به او می گوید من با تو هستم ولی اگر مخالفان بدانند حتما به اینجا خواهند ریخت و هم من و هم تو را خواهند کشت و پیشنهاد رفتن به کنسولگری فرانسه را میدهد ولی سید شدیدا از رفتن امتناع می ورزد. منتهی بعدا با اصرار زیاد این مرد و توضیحات منطقی و معقولانه، سید پیشنهاد را می پذیرد.

با این ترتیب سید با پناه بردن به کنسولگری فرانسه زنده می ماند پس از ان مذاکرات زیادی بین سید و فرانسویها و انگلسیها میشود تا اینکه بالاخره او را به مقر نماینده دولت مرکزی میبرند ولی هم انها و هم انگلیسیها خوب میدانند که احتمال حمله از جانب سران محلی بخصوص رئیس علی دلواری برای کمک و نجات سید زیاد است. بهمین جهت سید را بدریا و درون یکی از کشتیها و دور از ساحل زندانی می کنند تا از دسترس حمله سران محلی خارج باشد.

سید پس از هیجده روز و پس از آنکه بی حرمتیها و تالمات زیادی می بیند بدستور امپراطوری انگلیس و با تائید دولت مرکزی به بین النهرین آنروز (عراق فعلی)تبعید میشود. ورود او مقارن ورود سید عبدالله بهبهانی به آنجا است.

سید مرتضی علم الهدی در حدود دو سال دربین‌النهرین میماند و برای باز گشت محترمانه او از طرف دیگر رهبران مشروطیت و علمای طراز اول شیعه مکاتبات و مذاکرات زیادی انجام میشود.

در این اثنا بر حسب اتفاقات بعدی کار دریا بیگی نیز در بوشهر خراب میشود و بی حرمتی به سید آنرا تشدید میکند بحدیکه مجبور میشود برای اعاده حیثیت و عذر خواهی به عراق برود و در یکی از روزها غافلگیرانه در بصره خود را به درشکه سید می اندازد و پولهای فراوانی هدیه میکند و عذر خواهی های زیادی میکند که سید نمی پذیرد..

در این زمان قهرمان دلیر تنگستان رئیس علی دلواری به فکر برگشت سید می افتد و با ترتیب هوشیارانه و دقیقی سید را به دلوار بر می گرداند و استقبال میکند و بدینصورت که تعدادی کشتی در ظاهر به بهانه آوردن گچ و مصالح ساختمانی و در واقع برای آوردن سید به بصره می فرستد. سید نیز این ترتیب را می پسندد و به دلوار بر میگردد و مورد استقبال گرم سران محلی و تنگسیر ها قرار میگیرد.

سید مرتضی چندی بعد بدعوت گورکیها (دهستانی در تنگستان نزدیکی دلوار) که منطقه‌ای آباد تر و بزرگتر بود میرود و این امر ادامه دارد تا آنکه ماجرای مبارزه رئیس علی و انگلیسیها پیش می آید. رئیس علی که در تجربه پیشین خود نسبت به هدفها مومن تر شده و در مکتب سید بصیرت سیاسی و دینی عمیقی یافته است در برابر امپراطور قدرتمند انگلیس پایداری میکند که خود موضوع و مقوله دیگری است.

سرانجام در سال ۱۳۱۶ این مجتهد عالیقدر و مبارز، چشم از جهان فرو بست.

قصه کوچه دلبخواه!

ازحسین نیمه مجنون، ساکن کوچه سالار

من نمیدانم به چه کسی یا به چه اداره‌ای مربوط میشود؟ وزارت بهداری و بهزیستی، شهرداری و راهنمائی، اداره محیط زیست، انجمن شهر، گواینکه انجمن شهری ها اگر حرفی بزنند بقول خودشان درباره جنوب شهراست، انهم در حضور نمایندگان مطبوعات. تاحالا من بیاد ندارم کسی درباره شمیران حرف زده باشد. من در اینجا فقط شرح بی سروسامانی یک کوچه را مینویسم که در شمیران و قلمرو شهردار شمیران قرار دارد، ولی گویا قاعده براین نیست که شهردار در ناحیه مربوط بخود قدم بزند، چون تاکنون کسی بخاطر ندارد شهردار کنونی و سابق و اسبق را در این کوچه دیده باشد. از شهرداری، ما فقط رفتگر را می بینیم. البته اگر کسی تصادفا خواست دیوار شکسته‌ای را تعمیر کند، سروکله خان نایب هم فوری نمایان میشود وگرنه دیگر از شهرداری خبری نیست. این کوچه اسمش کوچه سالار است (راستی یک اسم دیگر هم این کوچه دارد شادیانه. پس کوچه دو اسم دارد و بهمین جهت نوبرهم هست) کوچه واقع در خیابان پهلوی است چهل - پنجاه متر بالاتراز خیابان درختی، محمودیه اول این کوچه، یک دکان نانوائی است که انصافا نانهایش خوب و خوشمزه است و خریدار هم دارد. ولی انبار آرد این دکان پشت دکان، در کوچه سالار کنار سطلهای زباله قرار دارد و پارچه کرباسی که روی گونی های آرد میاندازند از یادگارهای زمان مرحوم دقیانوس است با توده‌ای از گردوخاک و نکبت و ادبار قرون که شاید بدرد موزه بخورد، ولی روپوش آرد نمیتواند باشد. بلافاصله بعداز انبار آرد، مغازه ها شروع میشود: آهن فروشی ـ گل فروشی ـ خواربار فروشی ـ کافه و غیره.....

در این مغازه ها در جبهه خیابان پهلوی است، ولی دری هم در کوچه دارند. این درها محل رفت وآمد مشتری نیست، ولی در خارج کردن زباله ها و اشغالها و انبار پشت مغازه هاست. یک جا آهن ریخته ـ یک جا جعبه های مقوائی ـ یک جا گلدان شکسته. وقتی این مغازه ها را در زمان شهردار سابق بنا میکردند، دو متر عقب نشسته و به کوچه دادند، ولی مغازه داران عزیز ما علاوه براینکه این دومتر را اشغال کرده و مرکز فضولات یا بار اجناس مغازه های خود قرار داده‌اند، بقیه کوچه را نیز پارکینگ اتومبیل خود کرده‌اند. در این سمت کوچه، غالبا، اتومبیل ها بطور دوبل پارک شده و شیرین کاری یکی از مغازه داران محترم این است که تازگی کاروانی هم اورده و پارک کرده و گویا منزل خود یا کارکنانش را هم به پشت دکان انتقال داده است! خلاصه رفت وآمد در این قسمت کوچه که دوطرفه هم هست، و ناچار باید هم باشد، بزحمت صورت میگیرد و در مواردی راه بسته است و تاکنون دیده نشده کسی پیدا بشود و بگوید سدمعبر چرا؟ ای کاسبان حبیب اله چرا راه مردم را بسته‌اید؟

سئوال بنده از انها که دو متر از ملک مردم گرفته و به کوچه داده‌اند این است که صریح جواب بدهند چه غرض و مرضی داشتند؟ اگر باز کردن در مغازه ها در کوچه جایز است چرا همین یک قسمت کوچه؟ و چرا اجازه نمیدهند سرتاسر کوچه مغازه باز شود آخر چگونه مردم با این وضع و کیفیت در این کوچه زندگی کنند، آیا هنوز این الفبای شهرسازی را که مسکن باید تاحدی از مرکز خریدوفروش جدا باشد، نیاموخته‌اند یا قصه قصه از من بدر بجوال کاه است.

اما نظافت کوچه

نظافت کوچه فقط منحصر است به جاروی صبحگاهی رفتگر و جمع کردن خاک ها و اشغالها در جوی آب یا گوشه‌ای از کوچه و برقرار کردن دهها کانون مگس و پشه که رب و رب ساکنین کوچه را درآورده ـ میگویند کامیون آشغال بر شهرداری خواهد آمد اما ظاهرا هرقرنی یکبار انهم چه اتفاقی روی دهد که کامیون نزول اجلال فرماید خدا پدرش را بیامرزد کسی را که گاهگاهی سبب خیر میشود و کامیون میاید والا تاکنون ساکنین کوچه در زباله غرق شده بودند. دوستی میگفت شرح حال بقیه کوچه ها به از این نیست

اما محیط زیست

روز محیط زیست ـ جشن محیط زیست ـ اداره مجلل محیط زیست را میدانیم هست اما اثر وجودی آنرا مانند اثر وجودی سایر ادارات مجلل و معظم ندیده‌ایم. اصلا من شک دارم در ایران هنوز بدرستی باهمیت این موضوع پی برده باشند خداوند طول عمر به آقای دکتر صالح مرحمت فرماید که این داستان را آغاز کرد ولی گمان دارم پایان این داستان هم مثل داستان دیگر دکتر صالح یعنی مبارزه با تریاک باشد باری آقای دکتر صالح از دود و دم و گردوخاک شکوه کردند و میکنند ولی سروصدا مورد عنایت ایشان نبوده و محیط زیستی ها هم لب آنرا تو گذاشته‌اند در حالیکه امروزه آنها که با دانش جدید «اکولوژی» آشنائی دارند میدانند ضررو آسیب صداهای گوش خراش کم از دودودم نیست و خطرناک تر هم هست. شهرها همانطور که در میان شهرهای پرجمعیت جهان از لحاظ بدی و دودوخاک هوای آن اغلب نامناسب و خطرناک است یکی از پرجنجال ترین و پرصداترین شهرها هم هست هنوز مردم بدرستی نمیدانند که این صداهای گوش خراش بزرگترین عامل امراض روحی و جنون است نه تنها مردم معمولی نمیدانند و گاهی عمدا و از روی تفنن و شاید آزار صداهای گوش خراش از ماشین خود درمیاورند مانند اتومبیلهای عروس و دامادها، آن آقا و آقایانی هم که نقشه جامع شهر را کشیدند و حتی آن آقاهای مهمتر و عالیمقام ـ که در شورای شهرسازی جمع شدند و این نقشه را تصویب کردند از خطرات صدااگاه نبودند و بدون کوچکترین اطلاع یا توجهی به مسائل اکولوژی نقشه جامع شهر را تدوین کردند والا نمیامدند جنجالی ترین و پرصداترین نقاط شهر یعنی خیابان پهلوی را در نقشه جامع محل سکونت قرار دهند بهرحال صحبت از ساکنین کوچه سالار که مقداری از خیابان دور است بود بدبختانه ما ساکنین این ناحیه هم اکنون براثر لطف با بی لطفی خلق اله از سروصدا خصوصا شبهای جمعه خواب و آسایش نداریم تا ساعت دوازده شب صدای عادی اتومبیل ها ـ ازآن ساعت ببعد صداهای ناهنجار اتومبیلهای عروس (خداوندا این رسم زشت و ناپسند از کی باب شده و منشاء آن کدام دیوانه بوده است) مردم برای اینکه عروسی و وصلت آنها مبارک باشد ولیمه میدهند ـ کام مردم را شیرین میکنند حالا تازه بدوران رسیده ها بجای شادکردن مردم نیمه شب مردم را ـ بچه ها را ـ بیماران را بیخواب میکنند که چی؟! منکه نمیدانم ایکاش فلسفه تراشان وطنی اقلا یک فلسفه‌ای برای این عمل زشت پیدا کنند و یا شهرداری و راهنمائی اگر موافق است این کار لغو است بنحوی آنرا غدغن کند همچنین بلند کردن سازو آواز نیمه شب ببعد را اتومبیل عروس بجای خود آنچه مایه آزار مردم شده صدای کامیون و بلدوزرها از ساعت دوازده شب ببعد است که حتی کوچه شش متری سالار را نیز راحت نمیگذارند وای براینکه قرار باشد شبانه در جائی خاک برداری کنند یا جائی را خراب کنند که آنوقت دیگر محشر است خلاصه حالا دیگر آرزوی یک شب آرام و خواب آسوده هم برای مردم جزء آرزوهاست دکتر روانشناسی با قاطعیت میگفت بزودی تهران از لحاظ تعداد بیماران روانی در نتیجه صداهای گوش خراش از سایر شهرهای بزرگ جلو خواهد افتاد همین الان اعصاب غالب مردم داغون است.

حرفهایی از آن سوی سیم

راهرو زیرزمینی، گودال خطر شده است

نمیدانم سما هم مثل من که ناچارم هرروز درجاده قدیم تهران - کرج رفت و آمد کنم، حتی برای یکبار گذرتان باین راه افتاده است، که خدا کند هرگز احتیاج نداشته باشید تا از این راه عبور کنید، چرا که عبور همان وخدای نخواسته کلی دردسروحادثه همان. بهرتقدیر اخیرا دراین جاده، نزدیک کارخانه سیرپاستوریزه یک راهروی زیرزمینی احداث کرده‌اند که شاید باری از دوش ترافیک سنگین آن بردارند، اما غافل از اینکه این راهرو بلای جان اتومبیلها و سرنشینان آن شده است به این معنی که بدلیل فقدان چراغ چسمک زن راهنمائی دردوسوی این پل، رانندگان، بی خیال و بی اطلاع ناگهان دربرابر خودحفره بزرگی می بینند و تعادل خویش را از دست میدهند. بخصوص سب هنگام که بعلت تاریکی مطلق جاده، این خطرمضاعف می سود. من نمیدانم این چه حکمتی است که مسئولان اجرائی امور برای رفع یک نقیصه آسکار انقدربی اعتنایی میکنند تا حادثه‌ای اتفاق افتد و سروصدایی بلند سود، آنوقت تکانی بخورند و چاره‌ای بیندیسند؟

بهرحال از منصدیان امور میخواهم پیس از آنکه چنان حادثه‌ای اتفاق افتد، هرچه زودتر دردوسوی این راهرو چراغ چسمک زن نصب کنند.

حسین رفیعی

این چه شیوه نامه رسانی است؟

معمولا درهمه کشورهای پیشرفته مساله رفاه، مهمترین وظیفه مسئولان اجرائی است، ولی درکشور ما قضیه برعکس شده و مسئولان امور بجای تامین رفاه مردم سعی درآزار آنها دارند. بعنوان مثال «پست» که یکی از وسائل ارتباطی است و طبیعتا وظیفه دارد نامه یا بسته های پستی را درنزدیکترین زمان ممکن به گیرنده تحویل دهد، سازمان پست تهران خلاف این رویه را دارد و از تحویل بسته های پستی هدیه یا غیرهدیه شهری (از نقطه‌ای به نقطه دیگر تهران) خودداری می کند. بنابراین، آیا این عمل، نوعی مردم ازاری نیست و اصولا اتخاذ چنین روشی نه نسبت به شهروندان ایران، نوعی توهین به حساب نمی آید؟!

غمخوار

مقررات آموزشی‌ست یا یک بام و؟....

دبیرستان دیبا وابسته به ناحیه ۴ آموزش و پرورش اصفهان طی یک آگهی دیواری اعلام کرده بود که امتحان دانش آموزان سال پنجم رشته خانه‌داری (داوطلباز متفرقه) یک نوبتی است و تجدیدی ندارد یا قبول و یا رفوزه خواهند شد. حال آنکه در تهران دانش آموزانی که با همین شرایط در امتحانات شرکت کرده‌اند، این امتیاز را داشتند که چنانچه در بعضی از دروس نمره لازم را نیاورند، بتوانند بعنوان تجدیدی در موعد مقرر امتحان دیگری بدهند. باین ترتیب آیا ممکن است مقررات و نظام آموزشی یک کشور در هر نقطه متفاوت باشد؟ و اصولا مگر میشود هر مسئولی بنا به میل خود مقرراتی من درآوردی بوجود آورد؟

فیروز قاسمی نژاد ـ شهر کرد

اسامی کامل پذیرفته شدگان اعزام به خارج

نداف سیچانی مصطفی	۵۴۹
ندافی مزین اصلی رضا	۳۵۲
نراقی زاده خسرو	۳۸۱۹
نراقی زاده علی اصغر	۲۹۳
نساج حمید حسین	۲۸۴۴
نشاط طاهرزاده حبیب اله	۳۳۴
نصرسیدعلی	۱۱۱۰
نصرازادانی رسول	۱۰۱۰
نصرازادانی مجتبی	۲۲
نصرالهی پاندودا	۹۳
نصرالهی فرهنگ	۲۷۷۸
نصرالهی لشکاجانی علیرضا	۷۲۱
نصرت کونی نادر	۳۰۶۵۰
نصیر شهرام	۳۹
نصیرزاده غلامرضا	۲۶۳
نصیری منصور	۴۵۰۱
نطنزی پرویز	۸۳۹
نظرباغی کامبیز	۷۸۶
نظری مهرداد	۴
نظری فروشانی فخری	۶۹۷
نظریان رافیک	۱۸۲
نظریان شاپور	۴۴۷۳
ظریان نماگردی ارمیک	۶۸۶
نظیری جواد	۵۰۲
نعمتی چگنی نصراله	۳۶۸۵۹
نعیمی سید محمود	۳۱۳
نعیمی حشکوانی حسن	۵۵۸
نغزگوی کهن احمد	۱۸۶
نقیب زاد سید یحیی	۲۱۲
نگهداری ژیلا	۳۴
نگین عزیزاله	۲۵۳
نمازی علیرضا	۷۴۸
نمازی وحیدالدین	۴۱
نمازی همایون	۸۶۷۴
نواب اصفهانی علی	۴۹۵۲
نوایی حسام الدین	۲۰۹
نوبان مذان	۲۴۲۰
نوبرانی بهرام	۲۱۱
	۵۱۶۵۷

نوتاش منصور	
نوربخش لیلی فاطمه	۶۴
نورده مسعود	۱۱
نورکامی رحیم	۵۷۹
نورمحمدزاده شهری مسعود	۲۷۳
نوروزی عبدالرحمن	۶۹۲۴
نوروزی کامران	۵۳
نوروزی کیانوش	۶
نوروزیان مجتبی	۲۱۳
نوری زهرا	۱۵۴۰
نوری شهرام	۲۴۳۴
نوری شهره	۳۸۳
نوری معصومه	۱۴۰۸
نوری پور بیژن	۱۱۳۲۲
نوریان جمشید	۴۹۵
نوریزاده دهکردی فریبرز	۵۱۲
نوشیروانی تهرانی حمیدرضا	۲۸۳
نویدحقیقی سیامک	۳۴۱۵
نویدحمیدی فرید	۱۶۴۰
نهال علیرضا	۴۴۵۷۷
نهالی کورش	۸۰۷۲۹
نهنگی تودشکچونی علی اصغر	۱۱۰۱
نیازمند حسن	۲۳۵۳
نیازمند علاالدین	۱۶۴۰
نیاسری نسلجی احمد	۹۶۲۰
نیری محمدباقر	۱۰۷۲
نیساری رویا تهراندخت	۴۵۲
نیک افرین ابراهیم	۶۰۲
نیک ذات فریبرز	۵۱۰
نیکرو وحید	۸۲۸
نیک سرشت علیرضا	۱۴۶

نیک شعار محمدرضا	۵۸۶
نیک عزم تاملا	۲۵۳۲۴
نیک نژاد کاظم پور حمید	۵۷
نیکبخت علی	۱۹۳۴۴
نیکفر سیمین	۴۰۷
نیکنام سیدحسین	۱۹
نیلی فرد مرتضی	۴۲۷۸
و	
واثقی خسرو	۱۳۲۴
واحدی نیا نادر	۴۹۸
واسطی زاده علی اکبر	۱۵۱۹
واضح گو فریده	۱۳۰۲۰
واعظ صمد	۱۱۸۴۶
واعظی محمدرضا	۳
والی پور کامران	۱۰
وثیق شاهین دخت	۴۵۲
وثیق زاده انصاری هادی	۱۸۱۰۸
وجدانی نینا	۳۶۲۱
وحدانی جهانگیر	۹۸۳
وحدتی نادر	۱۱۱۶
وحید غروی سیدعلاالدین	۶۴۰۸۷
وحیدی بیدهندی پرویز	۱۱۳۰
وحیدی مولوی الهیار	۶۶۶
وزیری بیژن	۴۱۱۳۵
وزیری محمد سعید	۱۱۸
وزین دل ناصر	۱۷۲۰

وطن دوست فریدون	۳۴۴
وفایی مراد	۹۴۰
وفایی مهران	۱۶۵۲
وفائی احمد	۶۱۵
وفائی شهناز	۱۴۴
وقارسیدمحمد علی	۵۰
وکیل فرشید	۵۱۴
وکیل ازاد ایوب	۶۱۹۶
وکیل زاده علیرضا	۳۲
وکیلی بهروز	۱۴۹۶
وکیلی سوزان	۷۶۰
وکیلی تهامی رویا	۶۲
وکیلیان مهدی	۹۶۷
	۲۸۶
ولایتی محمد مسعود	۷۸۸۲۳
ولدخان علی	۲۸۲
وهابزاده لنگرودی مهدی	۳۳۸
ویسه سهراب	
ه	
هادوی احمد	۱۰۳۰
هادیان دهکردی مسعود	۵۶
هاشم پور چونقرالوی یکان حسین	۲۱۳۴
هاشم شریفی حسین	۱۴۱۲
هاشم شریفی محسن	۱۰۸
هاشمی فرحناز السادات	۳۰۶۵۹
هاشمی فرهاد	۱۰۲۴

هاشمی محمد رضا	۱۱
هاشمی اردستانی عبدالعلی	۵۱۱
هاشمی حسینی ابوالقاسم	۱۹۳
هاشمی دوانی سعید	۲۱۶
هاشمی دوانی سیدسینا	۹۱۷
هاشمی سهی سید مهدی	۵
هاشمیان محمد	۹۴۷
هایراپتی دمیرچیان گارینه	۲۹۶۰۳
هجران جلال	۱۵۳۵
هخامنشی مهران	۵۰۶
هدایت فر مهداد	۲۵۸
هدایتی عباس	۲۱۲۸
هرندی نجفی جلیل	۹۰۰
هریسی نژاد صلاح الدین	۳۰
هزانی روبرت	۳۰۷۴۱
هشترودی سیدمحسن	۲۷۳
همامی هادی	۵۳۹
همایونفر پیروز	۸۳
همت ازاد علیرضا	۲۲۸۶۵
همت همراه ایرج	۵۴۵
همت یار فریبرز	۳۰۶
همتی شروین	۴۵۳
همدانی رناسی الهه	۳۶
هوشداران فریده	۶۱۵
هوشمند سعید	۳۰۸
هوشمند محمدمهدی	۱۳۷۵
هوشمند سروستانی عطااله	۲۶۸
هوشمند مظفری کامران	۳۲۳۰
هونانیان ارمنوهی	۴۸۲

ی

یاخچی بیگلومحمدرضا	۲۴۰۱
یادگار جهانشاه	۶۵۰
یادگاران کامبیز	۵۷۵
یاراحمدی مهرداد	۱۱۱
یارانی محمود	۲۱۶۰
یاسینی اردکانی مجتبی	۳۱
یاوری حسین	۵
یزدان پرست بی بی راضیه	۴۲۲
یزدان پناهی اسداله	۶۷۳
یزدان ستاکیانوش	۶۰۹۹
یزدانی گارماسه حمید	۸۴۵
یزدی ایرج	۲۲۴۵
یزدی عذرا	۶۱۰
یغماییان مرتضی	۵۷۷
یگانه کوروش	۱۰۰۳
یگانی پرویز	۲۰۸
یوج منفردنژاد نیلوفر	۲۲۷۲
یوسفی بنیامین	۱۰۱۶
یوسفی ریزی محمدتقی	۱۵۸
یوسفی سیاهکلرودی محمدصالح	۲۰
یوسفی صراف علی	۸
یوسفیان مطلق خرم بهیار	۲
یومنوبیان عیمانوئل	۹۷۴

دختران تبریز امیداول قهرمانی پینگ‌پنگ میباشند

بیست‌وچهارمین دوره مسابقه‌های قهرمانی آموزشگاهها ـ تهران

خوزستان، تهران واصفهان مثلث وقدرت استخرها!

مبارزات دختران و پسران در چارچوب بیست‌وچهارمین دوره مسابقه‌های قهرمانی آموزشگاههای کشور که از روز یکشنبه گذشته در زمین‌هاو سالن‌های‌مختلف استادیوم‌آریامهر انجام می‌گیرد، همچنان بانظم و ترتیب پیش می‌رود و به مراحل حساس نزدیك میشود.

بلحاظ کثرت شرکت کنندگان در مسابقه ها، هنوز چهره اغلب تیم‌های برتر و ورزشکارانی که در انواع رشته ها مبارزه می‌کنند، چندان شناخته نیست، و در کمتر رشته ها میتوان گفت که امید قهرمانی برسر کدام تیم دورمیزند.

دانش آموزان دخترو پسر، برای آنکه دچار گرما و ناراحتی نشوند، به‌تصمیم کمیته برگزار کننده مسابقه ها، از ساعت۷ صبح در زمین های استادیوم آریامهر، مبارزات خود را آغاز می‌کنند.

در تاریخ برگزاری مسابقه‌های قهرمانی آموزشگاهها، در کشور، سابقه ندارد، که اینهمه ورزشکار دخترو پسر از چهارگوشه ایرانو حوزه خلیج فارس دریك مکان جمع‌شده، به‌همچون مبارزاتی دست یازند،ولی‌معذلك، با چنین‌نظم و ترتیبی مبارزات خودرا انجام دهند.

معاونت ورزش وزارت آموزش و پرورش که برگزاری بیست‌وچهارمین دوره مسابقه‌های قهرمانی آموزشگاهها را بر عهده اداره کل تربیت بدنی آموزش و پرورش تهران نهاده، وخود، درهمه سطوح برنامه‌ها و مسابقه ها را نظارت‌می‌کند، در اجرای کامل برنامه آموزشگاهی، از بسیاری از عوامل موثر و مجرب فدراسیونهای ورزشی یاری گرفته‌است، و از اینرو، علیرغم حضور آنهمه ورزشکار دختر و پسر، خللی محسوس در اجرای برنامه‌های روزانه و در چندین‌زمین وسالن پیش نمی‌آید.

۱۰گل تهران به‌یزد!

دیروز، دو و میدانی آموزشگاهها که در میان رشته های مختلف، بیشترین شرکت کنندگان را دارد، مراحل مقدماتی مبارزات را با حضور دکتر ستاری معاون ورزشی وزارت آموزش و پرورش‌واحمد یزدان پناه یکی‌ازپیشکسوتان سرشناس دو و میدانی انجام داد ،وعده‌ای از شهرستانیها در «ماده»های مختلف دو و میدانی خودرا برخ پایتخت نشینان کشیدند.

در ژیمناستیك نیز، نازنین عظیم‌زاده، از مازندران‌در «پارالل» اول شد، وگیلدا اسدی از تهران، منصوره‌نیکو سرشت از خراسان، مقام‌های دوم و سوم را بدست آوردند. در پینك‌پنك دختران، آذربایجانشرقی امید اول قهرمانی‌محسوب میشود، چراکه اینان پس‌از شکست تهران، اولین رقیب خود، باید آذربایجانغربی را دیدار کنند، و در صورت‌پیروزی براین همسایه تقریبا قهرمان خواهند بود.

رقابت در شنا در دست تهرانیها، خوزستانیها و اصفهانیهاست و دیروز بود که اینان به‌عنوان مثلث قدرت استخر ها، در ۱۰۰ متر و ۲۰۰ متر قورباغه مکان های ول قاسوم رامیان خود تقسیم کردند، که البته، هم در مبارزه ۱۰۰ متر قورباغه دختران و هم در ۲۰۰ متر قورباغه‌پسران، قهرمانی با خوزستان بود.

از دیدنی‌ترین مبارزات دیروز، بازی واترپلو پسران تهران ـ یزد بود، که تهرانیها، آب و استخر و توپ را از اول تا پایان وقت قانونی در اختیار داشتند، و ۱۰ بار دروازه یزدیها را گشودند.

نتایج مبارزات

۱۰۰ تر قورباغه دختران :۱ـ افسانه‌ریحانی (خوزستان) ۲ـ مهستی وفائی (اصفهان) ۳ـ سپیده فراست (اصفهان).

۲۰۰ مترقورباغه پسران : ۱ـ ناصر هردانی (خوزستان) ۲ـ اردشیر یشمی (تهران) ۳ـ علیرضا نظری (تهران).

فوتبال : گروه اول تهران ۳ـ خراسان صفر، اصفهان صفر ـ آذربایجان شرقی صفر، مازندران صفر ـ فارس صفر، خوزستان ۱ـ بوشهر ۱

گروه دوم : گیلان ۲ـ هرمزگان ۲، یزد صفر ـلرستان صفر، استان مرکز ۱ـ همدان ۱، کرمانشاه ۲ـ کرمان ۱

گروه سوم : سیستان و بلوچستان ۱ـ کهکیلویه صفر، زنجان ۵ـ مدرسه ایرانیان قطر ۱، مدرسه ایرانیان دوبی ۴ـ ایلام صفر.

والیبال‌پسران: اصفهان ۲ـ فارس صفر، تهران ۲ـ آذربایجان شرقی ۱، کرمانشاه ۲ـ آذربایجان غربی صفر.

والیبال دختران : مازندران ۲ـ تهران صفر، فارس ۲ـ چهارمحال و بختیاری صفر، آذربایجان شرقی ۲ـ زاهدان صفر، اصفهان ۲ـ کردستان صفر (کردستان حاضر نشد).

واترپلو : تهران ۱۰ـ یزد صفر ،مازندران ۳ـکرمان صفر.

پینگ پنگ پسران اذربایجان غربی ۳ـ اصفهان صفر، تهران ۳ـ گیلان صفر، آذربایجان شرقی ۳ـ کرمانشاه ۱، خراسان ۳ـ مازندران صفر، مازندران ۳ـ کرمانشاه صفر، تهران ۳ـ اصفهان صفر.

پینگ پنگ دختران : دیروز در این رشته ۱۲ مسابقه انجام گرفت واین تیمها بپیروزی رسیدند :

خراسان ـ تهران ـ استان مرکز ـ گیلان ـخراسان ـ مازندران ـ همدان ـ اصفهان ـ کرمان ـ چهارمحال و بختیاری ـ آذربایجان شرقی و همدان.

★تیم پینگ پنگ دختران تبریز، امید اول قهرمانی: ازراست، مرعنابالته‌بوق، حمیده قنادی، مه‌نماز پیشرو، سیمین صداقت (مربی).

برگزیدگان تنیس روی میز به‌عراق رفتند

تیم ملی تنیس جوانان ایران مرکب از ۵ بازیکن و یک سرپرست، صبح‌امروز (چهار شنبه) جهت شرکت در مسابقه های بین‌المللی تنیس جوانان جام گالیاء، عازم رومانی شد.

در این تیم یدالله صالح ـ عبدالله صالح ـ بهروز کیانی‌ـ عباس خلیل‌تاش و محرم خدائی عضویت دارند ضمن اینکه آرشام پسائی نایب رئیس فدراسیون تنیس ایران سرپرستی تیم را در اختیار دارد.

مسابقات تنیس جوانان جام گالیا همه ساله در اروپا انجام میگردد که مسابقات امسال در دو مرحله مقدماتی و نهائی برگزار میشود .تیمهای حاضر در این مسابقات در مرحله مقدماتی به ٤ گروه تقسیم‌شدند وبازیهای هرگروه‌در یکمنطقه انجام میشود.

تیم تنیس جوانان ایران در این مرحله در منطقه رومانی قرار دارد و بهمراه تیم های یوگسلاوی ـ فرانسه ـ قبرس و رومانی (کشور میزبان)، بر سر تصاحب عنوان نخست این گروه جدال دارد.

طبق برنامه تنظیمی‌مسابقات جام گالیا از هر منطقه یکتیم بمرحله نهائی راه می‌یابد و چهار تیم برگزیده مرحله نهائی پس از پیکار های دوره‌ای قهرمان جام گالیا را از میان خود بر میگزینند.

نخستین دیدار تنیس‌بازان جوان ایران روز یکشنبه‌آینده ۱۸ مهر ماه میباشد که دربرابر قبرس انجام میگردد، درحالی که دومین دیدار تیم ملی ما در برابرتیم ملی جوانان‌فرانسه صورت میگیرد.

مربیان خطاکار طرد میشوند

فدراسیون کشتی بایاری از تجربیات گذشته درنظر دادر بطور جدی کار مربیان را مورد توجه قرار دهد و ازاین‌پس برچگونگی کار آنها نظارت دقیق‌تری نشان دهد.

زیرا جسته و گریخته فدراسیون کشتی مطلع شده است تنی از مربیان نوجوانان بشکلی بی رویه کشتی‌گیر نوجوان خودرا وادار به کم کردن وزن‌آنهم بین ۳ تا ٤ کیلو میکنند و همین مسئله است که عواقبش دامنگیر کشتی‌شده و میشود.

زیرا یکی از نارسائیهای کشتی ایران نبود سنگین وزن است و این کمبود زائیده طرز تفکر مربیان کشتی باشگاههای تهران است که اجازه صعود را به کشتی‌گیران جوان خود نمیدهند و آنها را درسنین شکوفائی مجبور به کاسنن کیلوهای اضافی میکنند.

نتیجه این کم‌کردن وزن درجازدن کشتی‌گیر و در حقیقت نرسیدن این رده به وزنهای سنگین است.

بهمین منظور فدراسیون کشتی دراین‌مورد آیندنگری جامعی کرده است و اطلاعیه‌ای صادر کرده‌است و عنوان ساخته بعضی از مربیان بدون‌توجه به‌عواقب وخیم کم‌کردن وزن، عملا موجب عقب افتادگی رشد جسمی وروحی نوجوانان را فراهم مینماید.

از آنجا که این عمل مخالف حفظ بهداشت و نیرومندی نوجوانان کشور میباشد، فدراسیون کشتی ایران هشدار داده است که اگر مربی یا مربیانی دستبه چنین کار خطائی بزند حکم مربی‌گریش از جانب فدراسیون کشتی برای همیشه لغو و بطور کلی‌از محیط کشتی طرد میشود.

شادی آقای رئیس جمهور

پس‌از اینکه آرژانتین ۱ـ۳ هلند رادر استادیوم ریوریلات شکست داد. دانیل‌پاسارلا کاپیتن تیمملی آرژانتین جام جهانی، رابه نشانه حکومت پرفوتبال جهان از دست رئیس جمهور کشورش گرفت.

جورج رافائل ویدلا، رئیس جمهور آرژانتین کهبدلیل شرایط خاص حکومت کشورش، از جهانی یک رهبر بحث انگیز است، درروز دیدار فینال هلند ـ آرژانتین مرد انگشت نمای استادیوم بودکه باقیافه‌ای جدی و بی‌تبسم همه مسائل را دنبال میکرد. ولی هنگامیکه میرفت تاجام قهرمانی جهانرا بدست کاپیتن تیمملی فوتبال کشور خود بدهد، سرانجام صورتش نقشی دیگر پیدا کرد واین چنین بالبخندانگشتش را نیز بهنشانه شادی بالا برد.

مصاحبه جنجالی کورچنوی درمانیلا

★ برای من «پیروزی»در کنار «مرگ» است!

«ویکتورکورچنوی» که قرار است دوشنبه ۲٦ تیر پیکار بزرگش با اناتولی کاریف برسر عنوان قهرمانی شطرنج جهان‌را درمانیلا پایتخت فیلیپین آغاز کند، در یک مصاحبه جنجالی عنوان کرد اگر او در مصافبا کاریف پیروز شود مرگ همدر کنار این پیروزی به سراغ او خواهد آمد!.

کورچنوی در گفتگو با خبرنگاران در مانیلا گفت :اگر کاریف مرا شکست دهد چون من درمان خواهد بود، ولی پیروزی بزندگی‌ام را بخطر می‌اندازد .کورچنوی‌که یکروسی الاصل است و حدود ۲ سال پیش به هلند پناهنده شد به شدت از جانب روسها احساس خطرمی‌کند ومعتقد است گروهی که‌از شوروی همراه «کاریف» بمفیلیپین می‌آیند، و درعین حال ۲مامور تشکیلات مخفی و امنیتی شوروی را هم همراه دارند، جان او را تهدید می‌کنند.

کورچنوی در باره کاریف اظهار نظر کرد که او بازیکن فوق‌العاده زیرکی است و هیچ گاه مانندیک احمق‌بازی نخواهد کرد ضمن اینکه او فکر و اندیشه‌ای جز شطرنج ندارد، ودیگر اینکه او در شوروی ارزش و اهمیت فوق‌العاده‌ای دارد و میتواند نقش بزرگی در سرنوشت خانواده من داشته باشد.

خانواده کورچنوی (فرزند وهمسرش) در شوروی هستندو مقامات این کشور به‌آنها اجازه خروج از خاک شوروی را نمیدهند وجالب اینکه کورچنوی همین تازگی ها،در نامه‌ای برای «لئونید برژنف»، از صدرهیات رئیسه شوروی درخواست کرد اجازه داده شود زن‌و فرزندش به‌او ملحق گردند.

۲سال پیش‌کورچنوی درگیر وداری که برای انجام مسابقه به هلند رفته بود. بهاین کشور پناهنده شد و این درحالی بود که همسر و پسرش در شوروی بسر میبردند ودرپی این ماجرا هم دولت شوروی به‌آنها اجازه خروج از کشور را نداد.

کورچنوی در نامه‌اش برای «پرزیدنت برژنف» نوشته است: مامورین روسی علنا این‌مسئله را نشان دادهاند. کهخانواده مرا در برابر رفتن من‌از شوروی گروگان نگاهداشته‌اند، ضمن اینکه همسرم هم در آنجاشغلی نمیتواند پیدا کند، و پسرم‌نیز نمی‌خواهد بهارتش ملحق‌شود.

شطرنجباز روسی‌الاصل در حرفهایش خطاب بهرهبرشوروی اشاره بر این مسئله کرده که خود وی «برژنف» در دیدار اخیرش با «محمدعلی» قهرمان سابق بکس دسته سنگین وزن جهان «مشت زن آمریکائی را بخاطر نرفتن به جنگ ویتنام مورد تمجید قرارداد، و حالا پسر او هم جنگیدن را دوست ندارد و نمی‌خواهد درخدمت ارتش باشد.

اندرتی فاتح گراندپری فرانسه شد

«ماریو اندرتی» عنوان قهرمانی یک«گراندپری»دیگر را هم برد و موقعیت خود را در صدر جدول مسابقات اتومبیلرانی سال ۱۹۷۸ جهان مستحکمتر کرد.

این اتومبیلران امریکائی که حالابا٤٥ امتیازامیدوارتر از همه برای قهرمان جهان شدن پیش میرود، در تورنمنت اخیر که درفرانسه برگزار گردید در حالی به مکان نخست دست یافت که با«رونی‌پترسون»سوئدی رقابتی فوق‌العاده داشت و سرانجام با ۲٫۹۳ صدم ثانیه ازپس او برآمد.

گراندپری فرانسه نهمین تورنمنت‌ازجمع ۱٦تورنمنتی است که تا پایان سال۱۹۷۸ برگزار خواهد شد وجالب اینکه اندرتی‌تابحال٤قهرمانی داشته است.

نتایج گراندپری فرانسه : ۱ـ ماریو اندرتی (امریکا) با۱:۳۸ـ۵۱٫۹۲ ساعت (حد متوسط سرعت ۱۹۰٫٤۰۵ کیلومتر درساعت) ۲ـ رونی پترسون (سوئد) با ۱:۳۸ـ۵٤٫۸۵ ساعت ۳ـ جیمزهانت (انگلستان) با ۱:۳۹ـ۱۱٫۷۲ ساعت ٤ـ جان‌واتسون (انگلستان) با ۱:۳۹ـ۱۸٫۸ ساعت ۵ـ آلن‌جونز (استرالیا) با ۱:۳۹ـ۳۳٫۷۳ ساعت ٦ـ جودی‌شکتر(آفریقای‌جنوبی) با ۱:۳۹ـ٤٦٫٤۵ ساعت.

ردهبندی کلی مسابقات اتومبیلرانی قهرمانی جهان: ۱ـ ماریو اندرتی(امریکا)٤۵ امتیاز ۲ـ رونی پیترسون (سوئد) ۳٦ امتیاز ۳ـ نیکی‌لودا (اتریش) با ۲۵ امتیاز ٤ـ پاتریک‌دپالر (فرانسه) با ۳ ۲امتیاز ۵ـ کارلوس رتمان (آرژانتین) با۲۲ امتیاز٦ـ جان‌واتسون (انگلستان) ۱۲ امتیاز.

شطرنج غرب آسیا

مردادماه آینده تهران شاهد برگزاری مسابقه های شطرنج منطقه‌ای غرب آسیا خواهد بود، این مسابقات که بعنوان مرحله مقدماتی مسابقات قهرمانی جهان نیز شناخته می‌شود، امسال با شرکت اکثرتیم های منطقه غرب آسیا در ایران برگزار می‌شود، ضمن این که مغولستان نیز که در منطقه شرق آسیا واقع است‌طبق تصمیم فدراسیون جهانی شطرنج به تیم های این‌منطقه اضافه گردیده که این خود تا حدودی ارزش و هیجان رقابت را بالا میبرد.

۳ سال پیش که بازایران میزبان دوره قبل مسابقات منطقه‌ای غرب آسیا بود و شطرنج بازان ۹ کشور این منطقه در ان شرکت داشتند، خسرو هرندی و شریف با کسب عناوین اول و دوم مسابقه ها به همراه کواتلی شطرنجباز لبنانی عنوان استاد بین‌المللی را صاحب شدند.

٤ شطرنجبازبرگزیده‌ایران که‌قراراست دراین‌مسابقه ها شرکت جویند، طی مسابقه های انتخابی تیم ملی که‌اول هفته‌آغاز گردید، انتخاب می‌شوند.

در مسابقه های انتخابی تیم ملی چهره هائی چون هرندی‌ـ شریف ـ شیرازی‌ـ سفرزاده‌ـ ماموری‌ـ گاسپار، کهیائی ـسالور‌ـمرتضوی‌ـ خاکپور ـ رحیمخانی ـآزاد حرف ـ لنجانی ـ چوبک‌ـ شعاع‌شرق ـ کارامیان ـ هنری و نورمحمود حضور دارند.

در جریان پیکار های‌دیروز شریف‌در برابر شیرازی‌بازی را ناتمام گذارد ضمن اینکه هرندی وصفرزادهوهمچنین ماموری ورحیم‌خانی‌بازیشان نیمه تمام ماند.

چهره پیروز چینی‌ها درشمال

چینی‌ها در دیدار دومشان در ایران کاری بالاتر از اندازه های انتظار انجام دادند، و پیروزی ۱ـ۳ مقابل ملوان بندر پهلوی چیزی بود که در پی آن شکست ۰ـ۱ از شهر در شیرازبهیچ شکل تصورش نمیرفت.

تیم فوتبال ارتش چین در مقابل‌ملوان که دیدارشان در بندر پهلوی انجام شددر وقت اول با ٦ دقیقه ۱۰ «پی‌ان‌تای»۰ـ۱ پیش بود که طول نیمه دوم گل های دقایق ٦۸ و ۷۲ چان‌پائولین و چانگ‌چون بن رقم گل‌های میهمان را تا ۳ بالا بردند.

علی نیاکانی تنها گل ملوان را در دقیقه ۸۰بدست آورد، نکته قابل اشاره اینکه ملوان برابر چین را اکثرا یاران ذخیره تیم شمالی تشکیل میدادند.

این چهره تیم چین است که در دو مسابقه خود یک شکست و یک پیروزی با ۳گل زده و ۲ گل خورده داشته است.

استقبال گرم از مشتزنان

فیروز عبادی و دیگرمسافران آلمانشرقی، با حلقه های گل و بوسه های گرم استقبال شدند، و این صحنه‌ایست، از شادی فراوان سحرگاه امروز که عبادی، بر دوش طرفدارانش قرار دارد.

فرودگاه مهرآباد، سحرگاه امروز شاهد استقبال گرم و پرشور ورزشدوستان از تیم ملی مشتزنی بود که مقام دوم تورنمنت بین‌المللی «هاله» را تصاحب کردند و امروز به وطن بازگشتند.

مردان مسافر ما، از آلمان شرقی دو طلا، یک نقره و سه برنز بدست آوردند، و این، برای نخستین بار بود، که از یک فستیوال بین‌المللی، بدینسان با دست پر باز می‌گشتندفیروزعبادی‌و حسن‌ابراهیم زاده، مردان طلای این سفر بودند، و حسین علی نژاد، فاتح یک نقره ایران و بهرحال مسئولان فدراسیون مشتزنی‌و علاقمندان این ورزش، بپاس این مدال‌هاو زحمات مشتزنان استقبال گرمی از آنان کردند.

«فردا»، خیلی زودازراه‌میرسد!

جوانان زیر ۲۰ سال از امروز در کنار بزرگان آغاز میکنند. هدف برای این جوانان رامیابی به مسابقه های بین‌المللی کلرادوست که به همت فدراسیون کشتی امریکا شکل گرفته و طی روزهای ۱۲ تا ۱۸ مردادماه در رشته‌های آزاد و فرنگی برگزار میگردد.

از جمع آنهائیکه به میدان‌مبارزه گام میگذارند، تنها ۵ تن دستچین می شوند، اگر سال پیش کشتی ایران برخوردار از جوانان نامداری نظیر حسن محبی، هاشم کلاهی، رسول حسینی، نوروز امینی، بهناپور، علیزاده، قصاب، بناء و ... بود، امسال این ستارگان از مرز جوانی گذر کرده‌اند و همین تا حدودی چهره بزرگان جوان کشتی ایران را درابهام قرار میدهد.

ابهام تنها در ناشناسی امیدها نیست، بلکه اصولا کشتی ایران در شرایطی است که‌بمسئله جوانان‌توجه کافی نمیکند، زیرا برای نوجوانان در شرایط کنونی کادری گسترده وجود دارد ولی آنها برای آنکه به تیم ملی برسند نیاز دارند قبل از آزمایش‌بزرگ در میدانی دیگرکه‌بدان‌ما میدان جوانان نام می‌نهیم شایستگی خود را تجزیه و تحلیل کنند، مسلما اگر این رابطه برقرار شود و پلی بین نوجوانان و بزرگسالان ایران پدیدار گردد می‌توان پیک کار منطقی و سلسله‌وار مومن بود.

ولی متاسفانه نه دیروز به این مسئله جدی فکر شده و نه امروز به‌آن توجه لازم مبذول میشود و جوانان که شمارششان هم اندک نیست درکنار دیگران تمرین را ادامه داده‌اند ومی دانیم در باشگاهها و حتی سالن‌های تیم ملی تا زمانیکه نفرات شاخص‌وجود دارند برجای ماندگان حکم چرخ پنجم راداشته‌اند مگرآنکه یک چهره استثنائی وجدا ازدیگران بحساب آیند

بهرحال در آغاز چنین مسابقه‌ای و در فاصله یکسال به مسابقه های‌جوانان جهان به فدراسیون کشتی هشدار می دهیم که کار جوانان را سرسری و باری بهرجهت نگیرند، زیرا براستی‌اگر کشتی ایران جوانانی پرمایه و قابل بحث در خدمت بگیرد. این تیم ملی است که قویتر میشود، زیرا مهره‌های بزرگ ما تازمانیکه احساس‌امنیت‌دارند کاری بحفظ خودندارند وهمین مسئله است که مارا برآن داشت که عنوان کنیم درتلاش برقراری پل بین‌نوجوانان وبزرگان باشید که فردا زودتر ازآنچه که فکر میکنید ازراه میرسد.

فاتحین مسابقه های چرخ‌رانی

بعد از ظهر یکشنبه درحد فاصل بین دو نیمه مسابقه فوتبال‌بین‌تیم های‌پرسپولیس و ابومسلم، دو مسابقه فینال چرخ رانی قهرمانان معلول ایران در ورزشگاه امجدیه انجام و نتایج آن بشرح زیر اعلام شد.

جوانان :۱ـ عباس شیخ ممقانی ۲ـ جعفر بیدار ۳ـ حبیب فراهانی نوجوانان : ۱ـ حسن طالبی ۲ـ حسن فقیهی ۳ـ محمد رضا صدقی ضمنا یک مسابقه دو نیزبین قهرمانان دونده معلول نیز انجام شدکه اسدالله حدادی مقام اول را حائز شد .امیر بلوکی و رضا انیس‌الدوله مقامهای دوم‌و سوم راکسب کردند.

تیم تنیس ایران به رومانی رفت

بعد از ظهر روز گذشته تیم ۵نفره تنیس روی میزایران باسه همراه تهران را بسوی بغداد ترک گفت. سفر این گروه شنبه شب به آخر میرسد و بازیگران ایرانی بعد از دیداری با تیمهای ملی و منتخب عراق به تهران باز میگردند.

عراقیها که خواستار حضور ٦بازیکن ملی‌پوش، جوان و دختر، در آخرین فرصت از حضور دختران ایرانی عذرخواستند و ایران بناچار ٤تن از بزرگان‌و۲تن از جوانان را برای این سفر نامزد کرد.

ولی معراج علیزاده ملی‌پوش آشنای این رشته بهرشکل و باهمه تلاش مسئولین فدراسیون تنیس روی میزنتوانست بادیگران همراه شود و باین ترتیب بود مجید احتشامزاده‌ـ حمید برادران ـ احمد رضا روشن ضمیر از گروه باتجربه‌ها و حمید روزبهی و حسن داداشی از دسته جوانان شانس رفتن به عراق نصیبشان شد که از این جمع روزبهی نماینده شهرستانیها بحساب میاید که از شیراز به این دوره مسابقه‌ها اعزام میشود.

سرپرستی این تیم را جواد گل محمدی نایب رئیس فدراسیون تنیس روی میز عهده‌دار است و دو همراه دیگر را آقای چین. شن. چونگ مربی چینی و مترجمش لی، یان، پینگ تشکیل میدهند.

گل‌محمدی که برای اعزام نفرات منتخب کهکاری دفتر مشترک و قسمت تهیه گذرنامه را جبران کرده برد دیروز در هنگام عزیمت میگفت براستی اگر قدری دیرجنبیده بودیم‌و دست روی دست در انتظارعکس‌العمل دفتر مشترک‌فدراسیون برای جور کردن مقدمات سفر بودیم عتما در تهران جا مانده بودیم.

بهرحال تیم تنیس روی میز ایران در حالی راهی عراق شد که عراقیها را نمیتوان بعنوان یک حریف در حد ایران باور کرد، خاصه اینکه در دوره نخستین جام پهلوی‌عراقیها نشان دادند چیزی در چنته ندارند و معلوم نیست وقتی کیفیت حریف شناخته شده است، چه اصراری است با این همه هزینه بدیدار حریفی برویم که نمیتواند سودی نصیب ورزش تنیس روی میز نماید.

اطلاعات بانوان

در این شماره اطلاعات بانوان بخوانید :

زندگی شگفت‌انگیز یک نابینا که روانپزشك‌شده است

ماجرای دوخواهر دوقلو که بعداز ۵۰ سال یکدیگر را یافتند

طنزی از هادی خرسندی: مش فتح‌الله میخواهد در لندن«انجمن شهر»درست کند

این زن ،فرزند زن‌دیگری را ،در شکم خود پرورش دادو بعد بدنیا آورد!

زن قمارباز ایرانی، بادام عشق ۳٦۰۰٫۰۰۰ تومان پول بانك را بالا کشیده است

«خداوندجنگل» یك‌پاورقی تازه از «کنوت‌هامسون» برنده جایزه نوبل

این مطالب تازه راهمراه ده‌هامقاله رپورتاژوداستانهای متنوع ودلنشین دیگر درهمین شماره اطلاعات بانوان مطالعه بفرمائید.

اطلاعات بانوان

سه‌شنبه‌هامنتشر میشود

دنیای ورزش

شنبه‌ها

منتشر میشود

نیازمندیها

۳۱۱۲۲۷

۳۱۲۴۱۳

۳ متهم به ربودن پسر ۱۶ ساله دستگیر شدند

سه مرد که جوان ۱۶ ساله‌ای را ربوده و در بیابان‌های جاجرود مورد تجاوز قرارداده بودند دستگیر شدند.

چند روز قبل مردی به کلانتری ۶ مراجعه کرد و مدعی شد که چند نفر پسر ۱۶ ساله‌اش را ربوده و به او تجاوز کرده‌اند.

بدنبال شکایت این مرد پرونده‌ای در کلانتری‌تشکیل شد و ماموران برای یافتن و دستگیری متهمان به‌تلاش پرداختند.

روز یازدهم تیرماه با نشانه‌هائی که پدر جوان۱۶ ساله در اختیار ماموران قرار داده بود ماموران سه نفر را به اسامی بیژن‌محمد بیگی، عبدالله صمدی و حسن مالیا در یک کارگاه تعمیرموتوسیکلت واقع در خیابان دولت‌آباد دستگیر کردند.

پس از دستگیری، ۳متهم را با پسر ۱۶ ساله که در بیمارستان بستری است روبرو کردند و پسر بچه هر سه نفر راشناسائی کرد.

در تحقیقاتی که در بیمارستان از پسر ۱۶ ساله بعمل آمد وی به ماموران گفت: ساعت ۱۰ صبح روز ۹ تیرماه با موتورگازی‌خود بقصد رفتن به خانه خواهرم از خانه خارج شدم اما چند صد متر آنطرفتر موتورم خراب شد و برای تعمیرآن را به‌کارگاه‌تعمیرموتوسیکلت در خیابان بردم.

در کارگاه سه نفر با من صحبت کردند، بعد مرا بزور سوار اتومبیل کرده با خود به‌بیابانهای‌جاجرود بردند. در آنجا با ماده شیمیائی بیهوشم کردمورد تجاوزقرار دادند.

بدنبال اظهارات جوان ۱۶ ساله و دستگیری‌متهمان پرونده‌ای در کلانتری‌تشکیل و برای رسیدگی بیشتر به دادسرای تهران‌فرستاده‌شد.

در دادسرای تهران رسیدگی به پرونده به امیر سپهوند بازپرس شعبه ۲ بازپرسی دادسرا ارجاع شد.

۲ برادر داماد خود را با داس کشتند

محمد نجفی«متهم‌به قتل»

زنجان ـ خبرنگار اطلاعات

۲برادر روستائی در زنجان بدنبال‌اختلاف قبلی داماد خودرا بافضربات داس به قتل‌رساندند.

پیر محمد و ذوالفقار نجفی اهل و ساکن روستای «یساول» زنجان، پس از یك مشاجره لفظی با داماد خود«محمد نجفی» باداس به جان وی افتادند واو را کشتند. پیر محمدوذوالفقار توسط ماموران ژاندارمری دستگیر و توسط بازپرس شعبه یك دادسرای زنجان زندانی شدند.

تقاضای اعدام برای متهم به قتل خواهرزاده

از سوی دادستان،برای متهم به قتل خواهرزاده تقاضای اعدام شد.

قرار مجرمیت و کیفر ـ خواست پرونده محسن خادم‌الحسینی جوان ۲۶ ساله‌ای که متهم است خواهرزاده ۶ ساله خودرا عمدا بداخل رودخانه انداخته و باعث مرگ وی شده است صادر و پرونده برای محاکمه به دادگاه جنائی مرکز فرستاده شد.

حادثه در اسفند ماه سال قبل رخ داد:

مقتول ناهید موسی‌نظری نام داشت و ۶ سالهبود. روز حادثه محسن خادم ـ الحسینی، ناهید را بهبهانه گردش به طرف رودخانه تهران‌نو برد و بین راه اسکناس پنجاه ریالی ناهید را گرفت و برایش پفک نمکی خرید و به این‌ترتیب او را ساکت کرد. موقعی که به نزدیکی رودخانه رسیدند محسن دختر بچه‌را به داخل رودخانه انداخت و فرار کرد، در این‌حادثه ناهید جان خود را ازدست داد و ماموران کلانتری محل پس از کشف جسد و شکایت والدین، او برای روشن شدن چگونگی‌وقوع حادثه دست به تحقیقات دامنه‌داری زدند. سرانجام به محسن خادم الحسینی مظنون شده او را به اتهام قتل دستگیر کردند. وی ابتدا منکر قتل شد، بدستور گرامند سرپرست دادسرای ناحیه ۵ تهران پرونده‌برای تحقیق بیشتر به شعبه یک اداره آگاهی فرستاده شد.

در تحقیقاتی که ماموران شعبه مزبور از متهم بعمل آوردند وی اعتراف کردکه ناهید را به قتل رسانده است، متهم به قتل نزد ماموران گفت بخاطر اینکه خواهرزاده‌ام نامشروع‌بود، او را به قتل رساندم.

ماموران محسن را همراه پرونده به دادسرای نارمک فرستادند، بازپرس‌دادسرای ناحیه مربوطپس‌ازتحقیقات لازم او را بازداشت کرد.

چند روز قبل قرار مجرمیت و کیفرخواست برای متهم صادر شد، دادستان برای محسن تقاضای اعدام کردو پرونده برای محاکمه به دادگاه جنائی مرکز فرستاده شد، بزودی محاکمه وی‌در یکی از شعب دادگاه‌جنائی آغاز خواهد شد.

قربانیان حادثه‌جاده چالوس بخاک سپرده‌شدند

دیروز پنج تن قربانیان حادثه جاده چالوس درمیان تاثر و تاسف شدید اقوام‌و آشنایان آنان در بهشت‌زهرا بخاک سپرده شدند.

حادثه ۳ روز پیش در گچسر ۶۵ کیلومتری کرج رخ داد و طی آن اتومبیل پیکانی برانندگی‌اصغردادور که از کرج عازم‌چالوس‌بود براثر سقوط یک تخته‌سنگ به روی شیشه اتومبیل از مسیر خود منحرف شد و به عمق یک رودخانه‌سقوط کرد.

در این حادثه راننده اتومبیل ـ اصغر (احمد) دادور ۲۸ ساله ـ و ۴ سرنشین آن بنامهای فاطمه عباس حلاج ۴۸ ساله‌ـ مادر راننده ـ لیلا رهبر ۶ ساله، سیمین (زهرا) رهبر ۱۵ساله و سعید (محمد مهدی)رهبر ۱۷ ساله کشته شدند.

بتول دادور و احمد خداداد دو سرنشین دیگر اتومبیل که بشدت مجروح شده بودند به بیمارستان «کسری» کرج انتقال یافتندو تحت درمان قرار گرفتند.

●

قربانیان این‌حادثه‌خونین از اقوام نزدیک آقایان دادور رئیس شعبه اطلاعات در منطقه سید خندان، قاسم کمالی نماینده و خبرنگار روزنامه اطلاعات در کرج‌و رضا متواضع سرپرست نمایندگان اطلاعات‌در حومه تهران بودند که این ضایعه موجب تاثر عموم همکاران ایشان در تهران‌وشهرستان ها شد.

در سه روز گذشته، مجالس ترحیم‌متعددی‌برگزار گردید و مراسم شب هفت نیز از ساعت ۲ بعد ازظهر روز پنجشبه ۱۵ تیردرسالن شماره یک بهشت زهرا برگزار میشود.

اطلاعات باردیگر این مصیبت غم‌انگیز رابه‌خانواده های عزادار بویژه آقایان رضا متواضع، قاسم کمالی و دادور تسلیت میگوید.

اصغر (احمد) دادور

فاطمه عباس حلاج

محمد مهدی رهبر

زهرا رهبر

لیلا رهبر

در پانزدهمین جلسه محاکمه سعید یگانه متهم به‌کلاهبرداری وکیل مدعی خصوصی گفت:

قصد یگانه ضرر رساندن به‌مادرزنش بود!

سعید یگانه، همسرش و شخص دیگری به نام یداله اکبرشاهی متهم هستند که‌با تبانی و ترتیب معاملات ساختگی در حدود ۵۰۰ میلیون تومان از مادر زن سعید یگانه کلاهبرداری کرده‌اند. روز گذشته پانزدهمین جلسه محاکمه‌این سه نفر برگزار شد.

پانزدهمین جلسه محاکمه سعید یگانه صبح دیروز در شعبه پنجم دادگاه عالی جنائی به ریاست حسنخانی برگزار شد.

پس از رسمیت یافتن جلسه وکیل مدافع مدعی خصوصی به دفاع‌ازموکل خود پرداخت و ضمن دفاعیات خود گفت: سعید یگانه ۹ ماه قبل از تنظیم قولنامه برگ عدم سازش با همسرش را از شعبه ۴۷ دادگاه شهرستان گرفته‌بود. سر دفتر طلاق شماره ۹ تهران نیز خانم فریده خان شقاقی را برای گرفتن‌طلاق به دفترخانه دعوت کرد. لذا باید بگویم فریده تسلیم بلاشرط شوهرش بود،زیرا که تهدید از طلاق‌وجدایی از فرزند هر لحظه بالای سرش بود. بنابراین سعید یگانه خانم فریده را تحت فشار قرار داده‌بود.

وی افزود: اگر قصدخانم شبیر فرار از پرداخت‌مالیات بود دیگر لزومی نداشت که پلاکهای خانم فریده را در قولنامه ذکر کند. به نظر من آنکه نفع نهایی‌راداشته و حقیقت را نگفته و قصد ضرر رساندن به خانم شبیر را داشته کسی جز سعید یگانه نیست، بنابراین با توجه به ماده ۵ قانون مجازات عمومی تقاضای مجازات وی را دارم.

سپس منصوری نراقی وکیل سعید یگانه و فریده خان شقاقی در رد گفته‌های وکیل مدعی خصوصی و نماینده دادستان‌سخن گفت.

با پایان وقت‌دادگاه‌مدنباله محاکمه به روز بعد موکول شد.

گمشدگان

صاحب عکس لطف‌الله خدابنده‌لوازتاریخ۱۲ر۱۰ر۳۶ از منزل خارج و تاریخ ۲۰ر۱۰ر۳۶ دراطراف‌قزوین دهکده زعفرانیه و حسن‌آباد مشاهده شده از آن تاریخ تاکنون‌به‌خانه مراجعت‌نکرده چنانچه کسی از نامبرده با اطلاع باشدبه‌تلفن ۹۶۳۰۴۷ و ۹۶۰۰۵۶ اطلاع دهند.

کاظم معصومی قره‌باغ۳۳ ساله اهل‌رضائیه فرزندمحمد شغل رانندمدتی است‌خبری ازوی نیست هرکس اطلاعی از نامبرده دارد خواهشمند است بتلفن ۹۵۰۰۲۹ محمد علی‌مهرک یا۹۵۷۵۴۰ جعفر مسکینی و یا۲۷۱۴ ـ ۶۶۴۱ رضائیه آقای حسن قره‌باغ خبر دهد.

گمشده

دو فقره چک‌بشماره۱۹۷۷۹۴ ب و ۱۹۷۷۹۵ عهده بانک شهریار شعبه فردوسی‌جاری ۶۴۱۱۵ هریک‌بمبلغ۲میلیون ریال مفقود گردیده و از درجه اعتبار ساقط است از یابنده تقاضا میشود بادرس میدان ژاله اول فرح‌آباد کارخانه BM گاز مراجعه فماید.

عباس بزرگی‌رام

درحوادث مختلف شهرستانها ۱۷ نفر کشته و ۶۹ نفر مجروح شدند

طی حوادث مختلف در شهرستانها ۱۷ نفر کشته و ۶ نفر مجروح شدند.

● خرم‌آباد ـ اتومبیل شورولت ۱۳۲۸۵به‌رانندگی محمد تقی شیاتی درگردنه «فرسش» ـ راه الیگودرزبه چمن سلطان ـ واژگون‌شد. در این حادثه یکی از سرنشینان اتومبیل به نام احمد دیبایی کشته شد و راننده اتومبیل و شخصی به نام جواد سری مجروح شدند. در یک حادثه دیگر به علت برخورد نیسان ۲۷۳۷۰ تهران به رانندگی جان‌نظر کردی با تریلر ۶۵۳۲۴قم برانندگی علیرضا صادقیان یکی از سرنشینان نیسان به‌نام حسین‌هفت‌ملکی در دم کشته شد.

○ بندرشاه ـ پسربچه‌ای بنام قربان محمد قرهجه هنجامی که در «گرگان‌رود» از توابع گومیشان‌روستای بصیرآباد (فلاح) مشغول بازی بود غرق‌شدجسدقربان ۴ ساعت بعد از آب گرفته شد.

● خرم‌آباد ـ جوانی که در رودخانه«سیمره» آب‌تنی می‌کرد، غرق‌شد. این‌جوان میرحسین جوانبخت نام داشت و کارمند شرکت «بام رود» بود.

هنوز جسد وی‌پیدانشده است.

● گرگان ـ جوان ۲۹ ساله‌ای که در پارک‌جنگلی ناهارخوران سرگرم بازی والیبال بود هنگام‌زدن‌آبشار به زمین خورد و براثر خونریزی مغزی درگذشت.

● شهسوار ـ دو مامور آتش‌نشانی که در حال خاموش کردن آتش سوزی گرمابه‌ای در روستای «گراکوه» بودند دچار سوختگی شدند. یکی از این ماموران به نام قاسم منتظری که وضعش وخیم بود به تهران انتقال یافت.

● اراک ـ جوانی با خوردن تریاک دست به خودکشی زد. این جوان جعفر فلاحی نام داشت و ۲۶ ساله بود. وی در بیمارستان پهلوی اراک به علت مسمومیت شدید جان سپرد.

● همچنین‌جوان دیگری به نام قاسمعلی سلطان محمدی در ۳ کیلومتری اراک خودرابه درخت‌منطقه «یل‌درختی» دار زد. گفته می‌شودکه وی‌به علت‌مردود شدن در امتحانات‌خودکشی کرده است.

● اصفهان ـ گاز حمام زن و شوهری را خفه‌کرد. حادثه در روستای ینگ‌آباد از توابع جرقویه روی‌داد. حسین خلیفه سلطانی و همسرش مشغول حفرکانالی برای فاضلاب حمام منزلشان بودند که دچار گازگرفتگی شدند و در کنار هم جان سپردند.

● رامیان ـ کودک یک ساله‌ای به چاه سقوط کرد و خفه شد. حادثه به علت فرو ریختن کف چاه روی داد.

● مهریز ـ اتومبیل‌پژو ۱۶۷۸۷ ـ یزد ـ ۱۱ به رانندگی غلامرضا یزدی با اتوبوس شماره ۸۲۶۰۶ تهران ـ ب به رانندگی مهمانعلی صادقی در جاده مهریز ـ یزد تصادف کرد.

در این حادثه ۲ نفر از سرنشینان مجهول الهویه پژو کشته، راننده و یک نفر دیگر مجروح شدند.

● کازرون ـ مردی به علت زیاده‌روی در خوردن مشروب جان سپرد. وی مهدی خسروپور نام داشت و ۳۸ ساله بود، جسد مهدی در منزلش واقع در خیابان پهلوی پیدا شد.

● شیراز ـ جسد مرد ۴۲ ساله‌ای که از هفت‌سال پیش مفقود شده بود دریکی از چاه های آجر فشاری واقع در جاده کوار شیراز پیدا شد. جسد متلاشی شده این مرد دیروز براثر خراب شدن تلمبه چاه‌کشف شد. وی حیدر قشقایی نام داشت و کارگر بنابود.

● همچنین جوان ۲۵ ساله‌ای به نام سیفاله قره‌خانی که یکماه پیش در یک حادثه آتش سوزی، دچار سوختگی شده بود دیروز در بیمارستان سعدی شیراز جانسپرد.

● موتورسواری در جاده بوشهر پسر۱۱ساله‌ای به نام «محمد رضا شیدا»را زیر گرفت و کشت. موتور سوار پس از این حادثه متواری شد.

● رضائیه ـ مرد ۴۶ ساله‌ای بنام محمد قدیمی دیرزج هنگام سیم‌کشی در خانه خود واقع در محله «پشت کشتارگاه» رضائیه دچار برق گرفتگی شد و جان سپرد.

موتورسوار کشته شد

«شاهین شهر» اصفهان ـ خبرنگار اطلاعات

طی یك حادثه رانندگی در «شاهین شهر» اصفهان، ۲ جوان موتورسوار کشته و مجروح شدند.

موتوسیکلتی برانندگی عبدالله شاه نظری «۲۲ساله» در حالی‌که بایك سرنشین در یکی از خیابان های «شاهین شهر» حرکت میکرد، با قانکر ۲۱۱۸۲ ـ اصفهان برانندگی کریم ذاکر اصفهانی برخورد کرد.

دراین حادثه عبدالله شاه ـ نظری زیر چرخهای کامیون کشته شد و عزیز نصیر پور سرنشین ۲۲ ساله موتوسیکلت جراحات سختی برداشت.

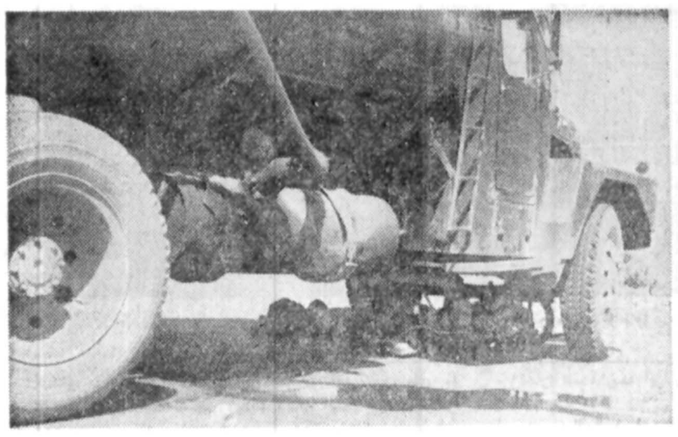

عکس موتوسیکلت را در زیر چرخهای کامیون نشان میدهد.

۳ نفر باتهام قتل یك جوان بازداشت شدند

اصفهان ـ خبرنگار اطلاعات

بدنبال کشف‌جسد جوان ۲۵ ساله‌مجهول‌الهویه‌ای‌در خیابان «مهرداد» اصفهان، بدستور «بتولی» بازپرس شعبه ۴ دادسرای شهرستان اصفهان ۳ نفر بازداشت شدند.

بازداشت متهمین در پی اظهارات یک زن که ساکن خیابان «مهرداد» اصفهان است صورت گرفت.

وی با مراجعه‌به‌مامورین انتظامی اطلاع داد که روز جنایت ۳ موتورسوار،جسد را کنار خیابان انداخته و بسرعت دور شدند. با نشانی‌هایی که این زن در اختیار مامورین گذاشت ۳ موتورسوار که در مظان اتهام بودند بازداشت‌شدند. در بازرسی از جیب یکی از متهمین یک قبضه چاقوی ضامن‌دار بدست آمد.هویت مقتول که با ضربات کارداز ناحیه قلب کشته شده است هنوز مشخص نیست.تحقیق پیرامون این جنایت ادامه دارد.

دختر خردسال بجای آب نفت خورد و جانسپرد

دختر بچه‌ای برای رفع تشنگی نفت خورد و در بیمارستان درگذشت.

روز گذشته مردی به نام «ایوب صبلی کنده» به خبرنگار ما گفت: چندروز پیش با خانواده‌ام به خانه یکی از اقوام مهمانی رفته بودیم و در میهمانی دختر سه ساله‌ام «مریم» تشنه‌اش شد و مادرش به او گفت برو از یخچال آب‌بردار و بخور. مریم به آشپزخانه رفت و از منبع نفت‌موجود در آشپزخانه مقداری نفت خورد. بعد از مدتی متوجه دگرگون شدن حال مریم شدیم و او را بلافاصله به بیمارستان انتقال دادیم، اما معالجات در مورد وی‌موثر واقع نشد و در نتیجه درگذشت.

پدر مریم افزود:مسئولان بیمارستان بدون اجازه‌اداره پزشکی قانونی جسد دخترم را برای دفن به بهشت‌زهرا فرستادند اما مسئولان‌بهشت زهرا از دفن دخترم خودداری کردند و ما مجبور شدیم جسد دخترم را به بیمارستان برگردانیم وبرای کالبد شکافی به اداره‌پزشکی قانونی انتقال دادیم. وی در خاتمه گفت: من‌دراولین فرصت از دست مسئولان بیمارستان به دادسرای تهران شکایت خواهم کرد، زیرا مسئولان بیمارستان جسد دخترم را مدت ۵روز نزد خود نگه داشتند و ما را در این مدت سرگردان کردند. ضمنا وقتی در پزشکی قانونی ازجسدکالبد شکافی کردند معلوم‌شدکلیه امعاء و احشاء دخترم را در بیمارستان درآورده‌اند.

تبریکات

جناب آقای طیبی

انتصاب جنابعالی را به سمت ریاست دادگستری گنبد کاوس تبریک عرض نموده توفیق بیشتر شما را از خداوند خواهانیم. آمل ـ هرمز نورانی و بانو

جناب آقای امیرقاسم معینی وزیر محترم کار و امور اجتماعی

انتصاب شایسته جنابعالی بسمت هماهنك کننده جناح سازنده موجی ازشعف وشادمانی‌در میان کارگران شهرستان گنبد کاوس بوجود آورده انتصاب شایسته جنابعالی را باین‌سمت صمیمانه تبریك میگوئیم.

نمایندگان کارگران و اعضای سندیکا های کارگری گنبد کاوس

جناب آقای امیرقاسم معینی وزیر محترم کارو امور اجتماعی

انتخاب شایسته جنابعالی رابه سمت هماهنك کننده جناح‌سازنده مایه مباهات جامعه کارگری است این افتخار را صمیمانه تبریك عرض‌نموده توفیق‌خدمتگزاری بیشتر آن جناب رادرراه خدمت به‌شاهنشاه آریامهر و ملت ایران آرزومندیم.

از طرف سندیکای کارکنان وکارگران شیلات ناحیه چهار گرگان عاشور کوچك «عاشوره». رحمت‌الله عسگرپور لشکام.

مدیریت هتل تهران تاور مفتخر است که روز جهانگردی

رابه مسئولین محترم‌وزارت‌اطلاعات وجهانگردی که سهم شایسته در بزرك‌داشت این‌روز بزرك دارند تبریك عرض نموده، اطمینان دارد با تشریك مساعی اولیای محترم وزارت خانه و اتحادیه هتلداران از جاذبه های توریستی کشور عزیز ایران جهانگردان زیادی استفاده نمایند.

ایرج تذرورو

جناب آقای امیرقاسم معینی وزیر محترم کار و امور اجتماعی

انتصاب شایسته جنابعالی بسمت هماهنك کننده جناح سازنده مایه مباهات جامعه کارگری است این افتخار را صمیمانه تبریك می‌گوئیم.

کارگران و کارکنان شرکت زمزم گرگان (کارخانه پپسی‌کولا)

جناب آقای امیرقاسم معینی وزیر محترم کار و امور اجتماعی

انتخاب جنابعالی رابسمت هماهنك کننده جناح‌سازنده تبریك عرض مینمائیم.

سندیکای کارگران خبازان گرگان

جناب آقای امیرقاسم معینی وزیر محبوب کار و امور اجتماعی

به نمایندگی‌از طرف کلیه کارگران شهرستان‌ساری انتخاب شایسته آنجناب رابسمت هماهنك کننده جناح‌سازنده حزب رستاخیز ملت‌ایران صمیمانه تبریك عرض نموده‌وبرایتان آرزوی خدمتگزاری بیشتری رابه شاهنشاه آریامهر و ملت ایران دارم.

رئیس سازمان کارگران شهرستان‌ساری ـ شعبان صلواتی محمدی

جناب آقای دکتر رهنوردی استاندارمحترم یزد

بانهایت خوشوقتی انتخاب وانتصاب آقای مهندس موید علائی رابسمت رئیس دفتر فنی استانداری یزدو مشاور خود صمیمانه تبریك عرض مینماید.

یزدـ محمدعلی اولیاـ رضا سخندان

جناب آقای امیرقاسم معینی وزیر محترم کارواموراجتماعی

انتصاب شایسته جنابعالی رابه سمت هماهنك‌کننده جناح‌سازنده صمیمانه تبریك عرض نموده موفقیت روز افزون جنابعالی رادر راه خدمت به‌شاه‌ووطن آرزومندیم

کارفرمایان کارخانجات پنبه پاك کنی گنبد کاوس

جناب آقای امیرقاسم معینی وزیر محبوب کار و امور اجتماعی

انتخاب شایسته جنابعالی را بسمت هماهنگ کننده جناح سازنده حزب رستاخیز ملت ایران تبریک عرض نموده توفیق بیشتر شما را در راه خدمت به هدف های انقلاب شاه وملت آرزومندیم.

سازمان کارگران شهرستان بهشهر ـ قدوسی

جناب آقای امیرقاسم معینی وزیر محبوب کار و امور اجتماعی

انتخاب شایسته جنابعالی را بسمت هماهنگ کننده جناح سازنده مایه مباهات کارگران این شرکت است این افتخاررا صمیمانه تبریک عرض نموده توفیق آنجناب را آرزومندیم.

شرکت تعاونی مصرف کارگران گرگان

جناب آقای امیرقاسم معینی وزیر محبوب کار و امور اجتماعی

با کمال سرافرازی از جانب کلیه کارگران دخانیات‌کل منطقه مازندران انتصاب شایسته آن جناب‌رابه سمت‌هماهنگ کننده جناح سازنده تبریک عرض نموده توفیق روزافزون شما را در راه خدمت به شاهنشاه آریامهر آرزو داریم.

دبیر سندیکای کارگران دخانیات کل منطقه‌مازندران ـ محمد رضا آملی

جناب آقای مهندس امیر قاسم معینی مقام محترم وزارت کارو اموراجتماعی

انتصاب شایسته جنابعالی را بسمت هماهنگ کننده‌جناح حزب رستاخیز ملت ایران تبریک و تهنیت عرض نمودهتوفیق هرچه بیشتر جنابعالی را در اجرای اهداف عالیه اعلیحضرت همایون شاهنشاه آریامهر رهبر و طراح انقلاب عظیم‌اجتماعی و اقتصادی ایران از خداوند بزرگ مسئلت مینماید.

رئیس سازمان کارگران شهرستان شاهی‌ـفریدون‌حبیب‌زاده

جناب آقای امیرقاسم معینی وزیر محبوب کار و امور اجتماعی

باکمال مسرت انتخاب، بجاوشایسته آنجناب رابسمت هماهنك‌کننده جناح سازنده‌تبریك عرض نموده توفیق‌روزافزون جنابعالی را درراه خدمت به شاهنشاه آریامهر و میهن عزیز از درگاه خداوند متعال مسئلت داریم.

رئیس سندیکای کارگران شرکت سهامی‌نکاچوب‌ـ‌ری فضل‌الله لطفیان.

افتتاح تراس تابستانی

شکوفه نو

شهره

شهرام

سیدکریم

و برنامه های جالب خارجی

شکوفه نو

۵۴۴۰۴۴ ـ ۵۴۳۰۳۳

هایده

بانوی آواز ایران و ...

فرشته

ویك شوکامل‌خارجی‌در

باکارا

۸۹۸۲۰۸ ـ ۸۹۵۱۷۷

مجهز به دستگاه های تهویه‌مطبوع‌و خنك‌کننده

مردی سر خواهرش را برید!

بیستون کرمانشاه ـ خبرنگار اطلاعات

مردی پس از آنکه سر خواهرش را گوش تا گوش برید به بام خانه رفت و فریاد کشید: مردم، من خواهرم‌را کشتم. جرم او خیانت بود!

حادثه نیمه شب گذشته در روستای «طاهرآباد دینورد» روی داد. مقتول زن بیوه‌ای بنام «بانو» بود که چندی‌پیش شوهرش را از دست داد و از او سه فرزند داشت.

«خدا مراد فخری» برادر «بانو» که از چندی پیش‌به رفتار خواهرش ظنین شده بود، نیمه شب گذشته به بالین او رفت و سرش را گوش تا گوش برید. خدامراد سپس به بام خانه رفت وفریاد کشید مردم بدانید که من‌خواهرم را کشتم زیرا جرم او خیانت بود.

استمداد یك خواهر

دیروز زنی به سرویس حوادث روزنامه اطلاعات مراجعه کرد و برای پیدا کردن برادران‌خود از مردم استمداد کرد. این زن «گلزار رضائی» نام دارد و اهل ابهر از قراء زنجان است.

گلزار گفت: بیش از سی سال است که از سه برادرم بنام محمد علی، عبدل و حسین علی رضائی اطلاعی ندارم، سال های سال است که در جستجوی آنها هستم.

گلزار اضافه کرد: محمد علی وعبدل برادر های‌ناتنی من هستند و نام پدرمان قلی است. آخرین اطلاعی که از آنها دارم اینست که هر دو نفر در شهرستان بجنورداقامت داشتند. حسین‌علی رضائی نیز که برادر تنی من است ۳۶ سال قبل برای‌اقامت به شهرستان رشت رفت و ازآن تاریخ تابحال از او هم بی‌اطلاعم.

این خواهر چشم براه از کسانی که اطلاعی از برادرانش ویا فرزندان آنها دارند استمداد کرد که او را با تلفن های ۹۳۳۹۴۸ فریدون قاسمی ویا ۳۹۲۱۰۹ محمود دودانگه‌آگاه سازند.

فامیل و دوستان که به فرودگاه و منزل آمدندومن نتوانستم خدمت برسم صمیمانه تشکر و خداحافظی مینماید.

دوستار شما منیر فرهنگی‌هاشمی

جناب آقای وزیر محترم کارو امور اجتماعی

چون آقای حسینی رئیس کاریابی شهرستان لنگرودد‌ر مورد تاسیس آموزشگاه رانندگی که‌کمال فداکاری وجدیت رانموده تقاضای تشویق نامبرده را داریم.

احمد فانی. سیدرضا چوبچیان. حاج آقاجان فانی. حسین رزاقی.

تور هوائی

آتن ۱۰ روز	و گردش با کشتی ۴۷۵۰ تومان	هتل گلدن‌سان
لندن ۱۰ روز	۵۶۰۰ تومان	هتل رویال کنزینتون

و ۵۸ تور تابستانی دیگر با قیمت های‌استثنائی و هتل عالی

میدان فردوسی ـ لوان تور هوائی

تلفن ۳۷۲۰۷۷ـ۳۷۲۰۷۶ـ۳۷۲۰۷۲ـ۳۷۲۰۷۱

مجالس ترحیم

بسمه تعالی

بانهایت تاسف درگذشت مرحوم مغفورآقای **حاج علی‌اکبر بی‌طرف دامغانی** رحمت‌الله علیه را باطلاع مومنین میرساند فقید سعیدمرد تقوی ،فضیلتو خدمتگزار صدیق اهل بیت عصمت و طهارت و مدیر کتابخانه عمومی مسجد امام زمان علیه‌السلام بود. عاشر سعیدا و ماتسعیدا .
مجلس ترحیم مردانه در شب جمعه اول ماه شعبان پس ازنماز مغرب عشادر مسجد امامزمان منعقد میباشد.

الاحقر محمدعلی الموسوی الخونساری

بانهایت تاسف درگذشت مرحوم مغفور **حاج علی‌اکبربی‌طرف** رابه‌اطلاع جمع فامیل ودوستان محترم میرساند مجلس ترحیم زنانه ومردانه ان مرحوم درروز جمعه ۱۶ر۴ر۳۷ درمسجد سجاد واقع در خیابان شاه چهارراه گیتی از ساعت ۶الی۸ بعدازظهر منعقد میباشد شرکت درمجلس مذکورموجب شادی روح فقید سعید و تسلیت خاطر بازماندگان خواهد بود .
خانواده های – بی‌طرف – امینیان – آذری – طاهری – مختاری – باقریان –مجد – حسین‌زاده – احمدیان – یونکی – نادری – و خانواده های وابسته .
اطلاعات – مصیبت واردمرا بخانواده های عزادار بخصوص بازماندگان ان مرحوم تسلیت میدهد .

باکمال تاسف و تالم درگذشت شادروان **دکتر امیرحسین ماکوئی** بزرگ خاندان ماکوئی ،همسر و پدر ارجمندمان را به طلاع کلیه منسوبان و دوستان میرساند.
مجلس ترحیم آن مرحوم از ساعت ۱۶الی۱۸ روز شنبه ۱۷ تیرماه در خانقاه صفی‌علیشاه منعقد میباشد .
فخرایران ماکوئی (امیر ابراهیمی)– مهندس امیرناصر (خسرو) ماکوئی – دکتر پرویزماکوئی و خانواده های :ماکوئی– امیرابراهیمی –امیرزاده ابراهیمی – ابراهیمی – فرخ ابراهیمی– افخم ابراهیمی– ملک ابراهیمی – سروش فرزانه – روحی – بایندور – عصدی – زمانی شرف شاهی – حاتم تبریزی – بایگان – جهانگیر – شیبانی – رحیم‌زاده – مهینی شیرازی – اشتری نخعی – هاشمیان نوربخش – خواجه‌نوری – شکوه – فسا – ریشارد – لواسانی و هما خامنه‌ای .
آ–۹۰۰۷
اطلاعات – مصیبت واردمرا بخانواده های عزادار بخصوص به‌بازماندگان آنمرحوم تسلیت میدهد .

با کمال تاسف و تاثر درگذشت ناگهانی دوست وپسر دائی عزیزم شادروان **بهنام جعفری** هنرمند مردمی ودوست داشتنی را به‌اطلاع کلیه دوستان و آشنایان می‌رسانم مجلس ترحیم ان شادروان درروزجمعه شانزدهم تیر ماه درمسجد فخرالدوله (دروازه شمیران) از ساعت ۵تا۷ بعد از ظهر برگزار می‌شود .

دکتر ناصر رحیمی

بانهایت تاسف وتاثر درگذشت نابهنگام جوان ناکام شادروان **بهنام جعفری** را به‌اطلاع کلیه‌اقوام و دوستان و آشنایان می‌رساند مجلس ترحیم مردانه وزنانه روز جمعه شانزدهم تیرماه در مسجد فخرالدوله (دروازه شمیران) از ساعت ۵تا۷ بعدازظهر منعقد می‌گردد .
خانواده‌های : جعفری، سدهی، رحیمی، میرلوحی ، غفوری، روحانی، موحدی،نبوی،صیرفی، ترانه،میرفندرسکی، ابطحی، موسوی، تبریزیان، احمدی ، بهشتی ، اشراق ، یزدی، ماجد، نحاهیان، ضیائیان، مقدم، محمدی.
ضمنا مراسم شب هفت ان مرحوم روزشنبه ۱۷تیر ماه در سالن تشریفات بهشت زهرا از ساعت ۵تا۷ بعدازظهر برگزار میشود وسیله ایاب و ذهاب راس ساعت ۴بعد ازظهر از محل منزل آنمرحوم واقعدر خیابان شهناز ایستگاه کلانتری مقابل کوچه عدل امینی مهیا میباشد .
آ–۹۰۱۶
اطلاعات – مصیبت وارده را به خانواده‌های عزادار تسلیت می‌دهد .

بایکدنیا تاثر وتاسف درگذشت دوست عزیزمان آقای سید محمد معصومی راکه از افراد خیر و نیکوکار رودبار قصران بوده‌اند به‌اطلاع عموم می‌رساند. بهمین مناسبت مجلس‌ختمی ازساعت ۲تا۴ بعدازظهر روزیکشنبه ۱۸ر۴ر۳۷ درمسجد جامع فشم برگزار می‌گردد .
شکوه حسینی بخشدار رودبار قصران– دکتر طهمورث فروزین، دکتر علی صدیق اسفندیاری، رحمت‌اله رحمتی.

به‌مناسبت درگذشت **سید محمد معصومی** رئیس سابق انجمن شهر فشم، اوشان ومیگون، مجلس ختمی از ساعت ۲ تا ۴ بعداز ظهر روز یکشنبه ۱۸ر۴ر۳۷ در مسجد جامع فشم برگزار می‌گردد .
صفرعلی شمشکی، زین‌العابدین سالارکیا، حسن هریوندی، برویز آرین‌نژاد، حجت‌اله داودی، بشیر میرمحمدحسینی ، محمد حق‌دوست، یونس شمشکی .
آ–۹۰۳۴

به مناسبت درگذشت **سید محمد معصومی** رئیس‌سابق انجمن شهر فشم، اوشان ومیگون، مجلس ختمی از ساعت ۲ تا ۴ بعداز ظهر روز یکشنبه ۱۸ر۴ر۳۷ در مسجد جامع فشم برگزار می‌گردد .
شهردار واعضای انجمن شهر فشم، اوشان ومیگون
آ–۹۰۳۵
اطلاعات – مصیبت وارده را به خانواده‌های عزادار تسلیت می‌دهد .

اعضای هیات علمی گروه آموزشی زبانهای خارجی دانشگاه تربیت معلم درگذشت شادروان **سید احمد اوصیاء** پدر ارجمند همکار محترم خانم ناهید اوصیاء (خاکسار) را به‌اطلاع می‌رساند. مجلس ختم آن مرحوم روز چهارشنبه چهاردهم تیرماه از ساعت ۸تا۱۰ بعدازظهر در خانقاه صفی علیشاه برگزار می‌شود.
آ–۴۳۱۳

پیرو آگهی مورخ ۱۳ر۴ر۳۷ ترحیم شادروان سیداحمد اوصیا امصاء حسین افشار قاسملو صحیح است .

بانهایت تاسف درگذشت مادر گرامی اقای دکتر جوادجعفری مدیر عامل شرکت تصوا رابااطلاع همکاران و آشنایان میرساند. مجلس ترحیم آنمرحومه روز پنجشنبه ۱۵ تیرماه جاری از ساعت ۳تا۵ بعد ازظهر در مسجد مجد برقرار خواهد بود.

شرکت تصوا
آ–۴۳۲۱

بانهایت تاسف وتاثر درگذشت **بانو ملک تاج (عزیز خانم) سمیعی** را باطلاع فامیل، دوستان و آشنایان میرساند.
مجلس ترحیم مردانه وزنانه آنمرحومه روز پنجشنبه ۱۵تیر ماه جاری از ساعت ۳تا۵ بعد ازظهر در مسجد مجد برگزارمیگردد.
خانواده‌های: جعفری– سمیعی– قدمیان– جلالی – اخوان– فلسفی– عدلی– نادری.
آ–۴۳۲۱

بمناسبت درگذشت نابهنگام همکار عزیزمان جوان ناکام‌مرحوم آقای **میرازدر شجاع‌الساداتی** مجلس یادبودی از ساعت ۱۶الی۱۸ روز ۱۷ر۴ر۳۷ در مسجد امیر واقع در امیرآباد منعقد میباشد امید است دوستان و آشنایان برای شادی روح آنمرحوم شرکت فرمایند.

کارکنان مدیریت مالی وذیحسابی شرکت توانیر
آ–۴۳۰۳
اطلاعات – مصیبت وارده را بخانواده‌های عزادار تسلیت میدهد.

باکمال تاثر وتالم درگذشت ناگهانی شادروان مرحوم **الیاهو داودزاده** فرزند سلیمان را باطلاع کلیه دوستان و خویشان می‌رساند مجلس ختم آن مرحوم روز جمعه ۱۶ تیرماه ۲۵۳۷ از ساعت ۱۰ تا ۱۲ صبح در کنیسا ابریشمی واقع دربوار اول کاخ شمالی برگزار می‌شود .
همسر آن مرحوم خانم داودزاده، فرزندان (فروغ ، پروانه، مسعود، روزت، بهمن، ویولت، ژانت ، جهانگیر ، سوسن وکامران داودزاده)،نسیم‌داودزاده، لیلی داودزاده، ملوک داودزاده، میرزا داودزاده، مهدی داودزاده،خانواده اقبالیه،خانواده اخلاق‌فر،خانواده برادران، خانواده‌صداقت، خانواده نظیری ، خانواده لاویان ، خانواده نیک روش . خانواده نورمند، خانواده امین‌پور، خانواده اسفندی.
آ–۴۲۳۱
اطلاعات – مصیبت وارده را به خانواده‌های عزادار تسلیت می‌دهد .

بانهایت تاسف واندوه درگذشت شادروان **حاج عبداله یزدانبخش** پدر گرامی همکار عزیزمان آقای مسعود یزدانبخش را به‌اطلاع میرساند مجلس ترحیم آن شادروان روز پنجشنبه ۱۵تیر ماه از ساعت ۴تا۶ بعد ازظهر در خانقاه صفی علیشاه منعقدمیگردد.

سازمان تبلیغات گیتی
آ–۸۹۷۷

بادلی پردرد و قلبی پراندوه درگذشت روانشاد **حاج عبداله یزدانبخش** (بلور فروش) برادر عزیز، همسر وفادار وپدرگرامیمان را به‌اطلاع فامیل، دوستان و آشنایان و همشهریان عزیزکرمانشاهی میرساند . مجلس ترحیم آن شادروان روز پنجشنبه ۱۵ تیرماه ساعت ۴ الی۶ بعدازظهر در خانقاه صفی علیشاه درتهران وروز سه‌شنبه ۲۰ تیرماه ساعت ۳٫۳۰ الی ۶ بعد ازظهر درمسجد حاج شریف معتضدی و مجلس زنانه درهمین روز درمنزل شخصی در کرمانشاه برگزار میگردد.
حاج نصراله یزدانبخش– بتول یزدانبخش (ضیائی) – وجیهه، روح‌انگیز، پروین، محمد رضا ومسعود یزدانبخش.
آ–۸۹۷۵

بایکدنیا تاثر وتالم درگذشت شادروان **حاج عبداله یزدانبخش (بلور فروش)** را به‌اطلاع دوستان، اشنایان و همشهریان گرامی کرمانشاهی میرساند. مجلس ترحیم‌آن روان شاد روز پنجشنبه ۱۵ تیرماه ساعت ۴ الی۶ بعدازظهر در خانقاه صفی علیشاه درتهران وروز سه‌شنبه ۲۰ تیرماه ساعت ۳٫۳۰ الی ۶ بعد ازظهر درمسجد حاج‌شریف معتضدی ومجلس زنانه درهمین روز درمنزل شخصی در کرمانشاه برگزار میگردد.
خانواده‌های: یزدانبخش– سیفی– مکی– مقدادی پور – مقتنعی– منتظری– ناظمی– احیائی– اوصیاء – جوادیان– فرحزاد– رخشانشهری– مماتی– عبدربانی– خانلربیگی – رنجبر – دارابی – گنجوی– طاهری– نورده– صنعتی – پورمنوچهری – قباچی – مرتضوی– هوشمند – فتورچی– ایلخانی– مدرس – رضوی – رحمانی – حاذق‌اعظم – روانبخش – ساری – رشیدی – تدین – طلوعی –اخوان–خرازی‌پور – حکیم‌زاده –میرسعیدقاضی–مهدویان برکی– متقی– ممتاز– برومند.
آ–۸۹۷۶
اطلاعات: مصیبت وارده را به خانواده‌های عزادار بویژه خانواده یزدانبخش تسلیت میگوئیم.

درگذشت **آقای حسن یداله پورکیانی** پدر همکارعزیزمان آقای خسرو یداله پورکیانی را به‌اطلاع دوستان و آشنایان می‌رساند مجلس ختم زنانه و مردانه آن‌مرحوم از ساعت ۴ تا۶ بعداز ظهر پنجشنبه ۱۵ر۴ر۳۷ در مسجد سجاد منعقد خواهد بود .

همکاران اداره کل امور مالی وزارت امور خارجه
آ–۹۰۸۳
اطلاعات – مصیبت وارده را به خانواده‌های عزادار تسلیت می‌دهد .

بانهایت تاسف فوت نابهنگام همسر و خواهر عزیزمان **بانو اقدس میرزائی** را باطلاع میرسند . مجلس ترحیم زنانه و مردانه ان مرحومه روز شنبه ۱۷ تیر ماه از ساعت ۳الی ۵ بعد از ظهر در مسجد الجواد منعقد میباشد .
خانواده های : مهدی کلدوزیان ، محمد میرزا ، علی‌میرزا، عزت میرزائی (معجمی) دکتر اصغر میرزائی ، غلامرضا میرزائی، احمد میرزائی ، مصطفی میرزائی
۲–۱ آ–۴۳۵۹

بانهایت تاسف فوت نابهنگام بانو اقدس میرزائی را باطلاع میرساند ، مجلس ترحیم زنانه و مردانه آنمرحومه روز شنبه ۱۷ تیرماه جاری از ساعت ۳الی۵ بعد از ظهر در مسجد الجواد منعقد میباشد .
خانواده های : کلدوزیان ، میرزائی ، میرزا ، معجمی ، قرائی مقدم ، صدقی ، محجوب بهروز ، سکوه ریاحی ،شهین. هروی مقدم، بهزدوست ،تلسن ،ضمیری ،حجی‌زاده، طباطبائی، منحدین ،پورزند ،سمراء ، اکبریان ،مطین ،شیخ رضائی ،شجی، نیرومند ، رحیمی ، اردکانی ورزیده ، نورموسوی ، موسویان، مرمزلو ، میرشفیعی بالائی ، شریفی
۲–۱ آ–۴۳۵۹
اطلاعات مصیبت وارده را بخانواده های عزادار بویژه به بازماندگان آنمرحومه تسلیت میدهد .

باکمال تاثر و تالم فوت مرحوم آقای **علی‌اکبر انواری** عموی بزرگوار جناب آقای دکتر مرتضی انواری رئیس دانشکده‌عالی برنامه ریزی وکاربرد کامپیوتر رابه‌اطلاع میرساند.
مجلس ترحیم زنانه و مردانه ان شادروان درساعت ۵تا۷بعد ازظهر در مسجدالجواد برگزار میشود .
استادان ، کارکنان ، اموزشی و اداری – دانشجویان – مدرسه عالی برنامه ریزی و کاربرد کامپیوتر
آ–۹۰۱۷

باکمال تاسف فوت مرحوم جناب آقای **علی‌اکبر انواری** که ازمردان متقی و علاقمندان به‌آستانه قدس حسینی میبود به‌اطلاع دوستان و آشنایان آن مرحوم میرساند مجلس ترحیم نامبرده از ساعت ۵تا۷ بعداز ظهر روز پنجشنبه ۱۵تیرماه در مسجدالجواد واقع در میدان ۲۵ شهریور برگزار میشود .
مراسم شب هفت آن مرحوم از ساعت ۵تا۷روز جمعه ۱۶ تیرماه در آرامگاه فنوحی و واقع در امامزاده عبدالله ترتیب داده خواهد شد .

حاجی سید تقی بیان
آ–۹۰۱۹

باکمال تاسف و تاثر فوت مرحوم آقای **علی‌اکبر انواری** بزرگ خاندان انواری را به‌اطلاع‌خویشان و دوستان میرساند.
مجلس ترحیم زنانه و مردانه آن شادروان از ساعت۵تا۷ بعدازظهر روزپنجشنبه ۱۵تیرماه درمسجدالجواد واقعدر میدان۲۵ شهریور برگزار میشود .
حسن‌انواری – دکتر مرتضی انواری – پروین کمران (انواری) – سیمین اکبر نژاد (انواری) – ناهید بازرگان(انواری) مصطفی انواری – مهدی انواری – هادی انواری وخانواده‌های انواری – سلیمی – غریب – کمران – اکبرنژاد – بازرگان – سهی – پیروزیان – قائم‌مقامی – سعیدی – آهوئی – نظامی – خواجه‌نوری – رضائی گرکانی – عظیما – فاکری – تهرانی – صفاری – حقیقی .
آ–۹۰۱۸
اطلاعات – مصیبت وارده را بخانواده های عزادار بخصوص بازماندگان انمرحوم تسلیت میدهد .

خانواده‌های افشار ، یگانه، مجد ضیائی ، ضیائی ، پکرو ، حسینی، مینائی، مولوی، امیر مولوی، هومانی ، پاکزاد افشار،اتحاد،خصری، مغازه‌ای، سنجلجی،تویسرکانی، اورنگ و دیگر خانواده‌های وابسته .
باکمال تاسف درگذشت **بانو جیران افشار** همسر مرحوم افتخارالملک (یحیی) افشار را باطلاع اقوام و دوستان و همشهریهای گرامی می‌رساند مجلس ختم زنانه و مردانه آن مرحومه روانشاد روز جمعه ۱۶ تیرماه از ساعت ۶ الی ۸ بعدازظهر در خانقاه صفی علیشاه منعقد میباشد .
آ–۹۰۲۳

با قلبی مملو از تاثروتالم درگذشت گرامی مادر مهربانمان **بانو جیران افشار** را باطلاع فامیل، آشنایان وهمشهریهای گرامی می‌رساند مجلس ختم عزیز از دست رفته روز جمعه ۱۶ تیرماه از ساعت ۶ الی ۸ بعد از ظهر در خانقاه صفی علیشاه برگزار می‌گردد .
فروزنده، یداله، امیر، ذبیح‌اله، عطاءاله افشار .
آ–۹۰۲۵

خانواده های رحیمی – صدریه – فهیمی – حجت‌رضوی– ادیب رضوی –شهاب رضوی– رضی رضوی – برهان‌پور – پیرنیا – نواب‌پور – علوی – آسائی – رضوی– عنایت‌الهی – صدیق مروستی – وکیل‌زاده – حسینی – کسمائی – دکترکریمی– فاطمیون– نواب‌زاده– شفیعی .
باندوه‌فراوان درگذشت آقای‌محمد جواد رحیمی یزدی را باطلاع کلیه دوستان و آشنایان‌میرساند مجلس ترحیم آن مرحوم روز پنجشنبه ۱۵ تیرماه ازساعت ۲تا۴ بعدازظهر در خانقاه صفی‌علیشاه منعقد خواهد شد.
آ–۸۹۲۵

اعضای هیئت علمی و اداری ودانشجویان دوره فوق لیسانس مدیریت بازرگانی مجتمع‌فنی و مدیریت دانشگاه ملی ایران
درگذشت اسفانگیز مرحوم سید هاشم سیدالعالی دانشجوی فوق لیسانس دوره مذکور را بخانواده داغدار ودیگر بستگان آن مرحوم صمیمانه تسلیت می‌گویند مجلس ختم مردانه و زنانه‌ازساعت ۹تا۱۱ بامداد روز جمعه۱۶ر۴ر۳۷ درمسجد فخرالدوله (دروازه شمیران) برگزار خواهدشد.
آ–۹۰۸۵

انالله و اناالیه راجعون
مرگ نابهنگام **هاشم سیدالعالی** اندوهی است‌به‌عظمت همه غمهای عالم برقلب بازماندگان آن مرحوم .
از ساعت ۹صبح تا۱۱ روز جمعه ۱۶ تیرماه درمسجد فخرالدوله مجلس ختم زنانه و مردانه تشکیل میشود که‌یاد خاطرات پرشکوهش را باشک حسرت گرامی داریم .
خانواده‌های : سیدالعالی، حجاری‌زاده، لرپور افغان، معدنچی کاویانی، حبیب‌الهیان،حسینی، صنعتی‌کر،بوسفیان، دهشیری، شفیعی، افشار، ذابحی، حاج عباسی، قلمزن ، روغنی، شمس، عبادیان، منفکر، روحانی، فیروزنیا، زاغیان، بهارزاده ، آدمی .
آ–۴۳۳۷
اطلاعات – مصیبت وارده را به خانواده‌های عزادار تسلیت می‌دهد .

بانهایت تاسف درگذشت شادروان آقای **میرنور طواف زاده** پدرهمسندیکائی علی‌طوافزاده را باطلاع میرساند. مجلس ترحیم آن‌شادروان درمسجد امینی شهرستان لنگرود از ساعت ۸ تا ۱۱ صبح روز جمعه ۱۶ تیرماه جاری منعقد خواهد بود .
سندیکای نویسندگان و خبرنگاران مطبوعات
آ–۹۰۳۷

باکمال تاسف و تاثر فوت پدر عزیزمان مرحوم‌آقای **میرنور طواف‌زاده لنگرودی** را به‌اطلاع دوستان و فامیل میرساند .مجلس یادبود آن‌مرحوم درمسجد امینی (شهرستان لنگرود) از ساعت ۸ تا۱۱ صبح‌روز جمعه منعقدمی‌باشد .
خانواده‌های طواف زاده و وابسته
اطلاعات – مصیبت واردمرا بخانواده های عزادار بخصوص به‌اقای علی‌طواف زاده تسلیت میدهد .

بانهایت تاسف وتاثر درگذشت ناگهانی سرکار سرهنگ **محمد مهدی شاهرخی (شاهرخ‌زاده)** ، افسر بازنشسته شهربانی را به‌اطلاع می‌رساند .
مجلس ترحیم مردانه وزنانه روز پنجشنبه ۱۵ر۴ر۳۷ ازساعت ۱۳ الی ۱۵ درمسجد الجواد منعقد میباشد .
خانواده‌های : شاهرخی، حبیب، باغستانی ، فاتح ، شکراللهی، کدیور، میری، نبوی، فاطمی، منوچهری راد، محرابی، کارائی، غفاری، رئوفی ، دیلمی ، حمزوی ، عبداللهی، خیرخواه، رکنی .
آ–۴۳۵۵

با نهایت تاسف وتاثر فوت ناگهانی سرکار سرهنگ محمد مهدی شاهرخی همسر وپدرمان‌را باطلاع میرسانیم .
مجلس ختم مردانه وزنانه روز پنجشنبه ۱۵ر۴ر۳۷ از ساعت ۱۳ الی ۱۵ درمسجد الجواد منعقد است .
ایران– مهندس بهمن شاهرخی– بهناز
آ–۸۹۳۵

یادبود

بمناسبت چهلمین شب درگذشت مرحوم مغفور **حاجی میرزا ابوالقاسم میرسراجی** که عمری خدمتگزار صدیق اهل بیت عصمت و طهارت بوده است مجلس یادبودی از طرف این هیئت ، روز پنجشنبه ۱۵ر۴ر۳۷ مطابق با شب اول ماه شعبان جاری ازساعت ۹ونیم الی ۱۱ونیم بعدازظهر در حسینیه فاطمیون واقع درخیابان ژاله منعقد است.

هیئت فاطمیون
آ–۸۹۱۴

بمناسبت چهلمین شب درگذشت پدر عزیزمان مرحوم **حاجی میرزا ابوالقاسم میرسراجی** مجلس یادبودی از ساعت ۹ونیم الی ۱۱ونیم بعد ازظهر روز پنجشنبه ۱۵ر۴ر۳۷ مطابق با شب اول ماه شعبان در حسینیه فاطمیون منعقد میباشد. شرکت دوستان،همکاران و اشنایان موجب تسلی خاطر بازماندگان است.
محمد حسین میرسراجی– جواد میرسراجی– علی میرسراجی– محمد میرسراجی
آ–۸۹۱۵

برای گرامیداشت یکمین سالگرد عزیز از دست‌رفته‌مان **بهروز کریمی (بهزاد)** دانشجوی دانشگاه صنعتی آریامهر مجلس یادبودی در روز جمعه ۱۶ر۴ر۲۵۳۷ از ساعت ۵ تا۷ بعد از ظهر در سالن شماره چهار بهشت زهرا منعقد می گردد .

خانواده کریمی
آ–۴۳۳۹

۱۵ تیرماه یادبود همسر مهربان وپدر عزیزمان سرهنگ عبدالعلی میرزا مقرب را همیشه گرامی داشته و هزینه برگزاری شب سال آنمرحوم صرف امور خیریه میشود.
همسر وفرزندان مقرب
آ–۴۳۰۷

چهاردهم تیرماه مصادف باسال درگذشت شادروان دکترسید حسن ثابتی میباشد همسر وفرزندانش یاد او را گرامی‌میدارند . ضمنا هزینه مراسم سالگرد بمصرف امور خیریه رسید.
پروین ثابتی
آ–۴۳۰۹

در قلب منت منزل و ماو است
بر روی دو دیده‌ام تورا جاست

اکبر عزیز روز ۱۵ر۴ر۳۷ مصادف با یکسال است که با فقدان تو بهارمان‌خزان گشته ، باشد که برمزارت گرد آئیم و عقده‌دل بگشائیم تا روانت شاد گردد .
همسر داغدارت – آتیه
آ–۹۰[illegible]

مراسم هفتمین روز درگذشت عزیز گرامی بزرگ‌خانواده نقوی شادروان‌مرحوم مغفور **حاج سید حسن‌نقوی** رازو پنجشنبه ۱۵ر۴ر۳۷ از ساعت ۵تا۸ بعداز ظهر در آرامگاه بهمن واقع در خیابان ابن‌بابویه برگزار خواهد شد. وسیله ایاب وذهاب از ساعت ۴ بعدازظهر از منزل آن‌مرحوم‌واقع درخیابان ری ایستگاه آبشار مقابل‌تالارفیروزه آماده‌میباشد
خانواده‌های نقوی، نهاوندی و وابسته
آ–۹۰۴۶

تسلیت

با اظهار تاسف فوت پدر گرامی آقای ابوالقاسم بیطرف کارمند دبیرستان البرز را بایشان و برادران ارجمندش وخانواده بیطرف تسلیت عرض مینمائیم .
دبیرستان البرز
آ–۴۳۵۱

بانهایت تاثر وتاسف درگذشت بانو عصمت ملکی را به وابستگان ان مرحومه بخصوص خانواده‌عظیمی‌پور تسلیت‌میگوئیم.
شکوه رزاقی ، خلیل‌اله مصلحی، جلیل وحمید مصلحی
آ–۴۳۱۷

جناب آقای حسین واعظیان
درگذشت عزیز از دست رفته را صمیمانه تسلیت میگوئیم.
مهدی سرهندی، مصطفی سعیدفر، امین همیری .
آ–۹۰۳۱

دوست عزیز جناب آقای فریدون مقدادی
مصیبت وارده را به‌جنابعالی وخانواده محترمتان‌تسلیت عرض نموده بقا و سلامتی آن‌جناب را از درگاه خداوند قادر متعال خواهانیم .
منوچهرحاج محمد علی، اکبر شاپوری، تقی رهبری، مسعود باغستانی .
آ–۴۳۳۳

دوست گرامی جناب آقای دکتر سیروس اوصیاء
مصیبت وارده را از صمیم قلب به‌آن‌جناب وخانواده محترم تسلیت عرض می‌نمائیم .
ایرج کلانتری، حسین درکی، حسین شیخ زین‌الدین .
آ–۴۳۳۵

جناب آقای دکتر محمد حسینیون
استاد محترم دانشگاه تهران
باکمال تاسف و تاثر مصیبت عظیم فوت والده گرامی را بحضور آنجناب تسلیت عرض می‌نمایند.
کارکنان شرکت سهامی خاص داروئی دام
آ–۹۵۰۴ ۱–۱

جناب آقای احد محمدیوسف
مصیبت وارده را بجنابعالی و خانواده محترم تسلیت می‌گوییم .
محمد منیری
آ–۹۵۰۳

جناب آقای حاج قاسم شهبازی مهستانی‌زاده
باکمال تاسف و قلبی اندوهناک مصیبت وارده را ازصمیم قلب بجنابعالی تسلیت عرض نموده واز ایزد متعال برای کلیه بازماندگان صبر و بردباری آرزو داریم .
جهانگیر رافتی – و بانو
آ–۹۱۴۷

جناب آقای دیری
فوت مادر گرامیتان را بجنابعالی و خانواده محترم تسلیت عرض می‌نماید .
طوسی – هداد
آ–۴۳۵۳

جناب آقای دکتر فریدون نقوی
مارا در سوگ ازدست دادن پدر ارجمندتان سهیم بدانید.
ناصر شاهین‌پر – منصور شاهین‌پر – همایون
آ–۴۳۴۵

سرکار خانم عذرا طوبائیان شیرازی
بانهایت تاسف و تاثر مصیبت وارده را از صمیم قلب تسلیت عرض نموده دوام و بقاء عمربرای یکایک بازماندگان از خدای بزرگ آرزو داریم .
محمد مصطفی اشترخانیان و بانو
آ–۹۰۳۹

همکار گرامی جناب آقای تقی کاملی
بانهایت تاسف و تاثر درگذشت پدر عزیزتان را صمیمانه تسلیت میگویند .
انجمن گویندگان و سرپرستان گفتار فیلم
آ–۹۰۱۴

جناب آقای جهانگیر خدادادی خرم‌آبادیان
با تاسف واندوه فراوان مصیبت وارده را صمیمانه به جنابعالی تسلیت عرض نموده دوام وبقاء عمر برای یکایک بازماندگان از ایزدتوانا خواستاریم .
محمد صادق آرامش– اسداله نوروزیان
آ–۹۰۳۹

جناب آقای درویش علی محمودی
بااندوهی فراوان مصیبت وارده را تسلیت عرض‌نموده بقای عمر آنجناب وخانواده محترمتان را از خداوندمتعال مسئلت دارد .
محمد حسین سدیف توکلی
آ–۴۳۶۵

سرکار خانم اقدس حیدری
درگذشت دوست عزیزمان بهروز پناهی را به‌جنابعالی‌تسلیت گفته ، خودمانرا در غم شما شریک میدانیم .
گلوگاه – حبیب ایرخانلو و بانو
آ–۲۲۶۹

سرکار خانمهای – جمیله – لطیفه – ملیحه – میمنت – امینه و آقای سیدمحمدعلی هاشمی
فوت مادر گرامیتان را صمیمانه تسلیت عرض نموده خود را در غم بزرگ فامیل هاشمی شریک و سهیم میدانیم .
تبریز – روح‌انگیز هاشمی – میرحجت سید یعقوبی –شراره و داریوش عاملی .
آ–۲۲۷۰

همکار گرامی آقای پرویز ذبیحیان
درگذشت پدر گرامیتان را بسرکار و عموم بازماندگان آن شادروان صمیمانه تسلیت میگوئیم .
گروه صنعتی مینو
آ–۹۰۷۹

جناب آقای دکتر مرتضی انواری
ریاست محترم دانشکده عالی‌برنامه‌ریزی و کاربرد کامپیوتر
بانهایت تاسف و تالم مصیبت وارده درگذشت عموی بزرگوارتان را تسلیت عرض نموده بقای عمرو سلامتی‌وجود مبارک و آن خانواده محترم را از درگاه خداوند متعال مسئلت مینمائیم .
استادان و کارکنان کادر آموزشی و اداری مدرسه عالی برنامه ریزی و کاربرد کامپیوتر .
آ–۹۰۴۳

جناب آقای دکتر مرتضی انواری
ریاست محترم دانشکده عالی‌برنامه‌ریزی و کاربرد کامپیوتر
بانهایت تاسف و تالم مصیبت وارده درگذشت عموی بزرگوارتان را تسلیت عرض نموده بقای عمرو سلامتی‌وجود مبارک و آن خانواده محترم را ازدرگاه خداوند متعال مسئلت مینمائیم .
دانشجویان مدرسه عالی برنامه ریزی و کاربرد کامپیوتر
آ–۹۰۴۴

جناب آقای دکتر مرتضی انواری
ریاست محترم دانشکده عالی‌برنامه‌ریزی و کاربرد کامپیوتر
بانهایت تاسف و تالم مصیبت وارده درگذشت عموی بزرگوارتان را تسلیت عرض نموده بقای عمرو سلامتی‌وجود مبارک و آن خانواده محترم را ازدرگاه خداوند متعال مسئلت مینمائیم .
دانشجویان عضو شرکت تعاونی مدرسه عالی برنامه‌ریزی و کاربرد کامپیوتر .
آ–۹۰۴۵

جناب آقای هوشنگنیا
با تاسف درگذشت مادر گرامیتان را تسلیت عرض‌نموده و صبر و شکیبائی برای شما و خانواده محترمتان‌مسئلت می داریم .
هیئت مدیره و کارکنان شرکت درستی
آ–۹۰۸۴

خانواده‌های آذرمیر– کزازی – مهدوی
مصیبت وارده را به‌عموم خانواده‌های محترم تسلیت عرض کرده وخودمان رادرغمتان شریک میدانیم وبقای عمر بازماندگان را از خداوند متعال خواستاریم .
خانواده‌های دکتر سعیدی کردستانی، داریوش سعیدی، سیاوش سعیدی .

۵۰ نفردرجریان

بقیه از صفحه اول
کشاورزی ، باغها ومزارع خانه‌های روستائی و ساختمان‌های مسکونی مرکز بخش بمپور زیانهای کلی وارد شد و دهها راس از گاو و گوسفندروستائیان درمیان سیل گرفتار و تلف شدند .
در خاش نیز سیل به عشایر وکشاورزان‌خسارات سنگینی وارد کرد که‌تابحال میزان دقیق آن اعلام نشده است.

مفقودالاثر شده‌اند
درحالیکه مقامات شیر و خورشیدسرخ ودیگرمقامات مسئول، تلفات‌سیل ایرانشهر را تااین لحظه (۱۱ صبح) تنها یک مورد میدانند ، افراد محلی معتقدید که تعداد تلفات از بیست نفر متجاوز است.
دیروز گروهی از سیل‌زدگان ایرانشهر میگفتند که حدود پنجاه نفر از افراد خانواده‌های آنان و آشنایانشان در جریان سیل و انهدام خانه‌ها مفقودالاثر شده‌اند ، بنابراین تا پایان بررسیها و آمارگیری دقیق از میزان خسارت و برآورد تعداد دقیق تلف شدگان نمیتوان در مورد عده قربانیان سیل اظهارنظرکرد.

۸۰ درصد آسیب
کمک به‌سیلزدگان‌ایرانشهر همچنان ادامه‌دارد وتاکنون اکثر سیلزدگان در زیر چادر ها ی‌اهدائی شیروخرشید سرخ اسکان داده شده‌اندو مقادیر کافی خواربار وآب آشامیدنی و دارو دراختیار آسیب‌دیدگان سیل قرارگرفته است .
بنا به اظهار سرهنگ گیلانپور معاون جمعیت شیروخورشید سرخ ایران در امور امداد و رئیس سازمان امداد مرکزی این جمعیت ، مجموعا حدود هشتاد درصد از منازل مسکونی و مغازه‌های ایرانشهر دچار سیل‌بردگی شده و خسارات نسبتا زیادی به اهالی واردگردیده است.
سرهنگ گیلانپور، دیشب به خبرنگار اطلاعات در زاهدان گفت : تلفات سیل اخیر ایرانشهر تنها یکنفر بوده است و گزارش‌تلفات بیشتر از سوی افراد غیر مسئول مورد تائید نیست.

شایعه کشف ۱۷ جنازه
آخر وقت امروز در ایرانشهر گفته شد که تا آخر وقت دیروز، تعداد۱۷ جنازه از زیر آوار بیرون کشیده شده است .
گفته میشود، این عده‌از اهالی ناحیه « بخشی » ایرانشهر بوده‌اند. تا صبح امروز نیز ۲۵ نفر ازساکنان ایرانشهر که در جریان سیل جراحاتی برداشته‌اند در مراکز درمانی‌بستری‌شده‌اند.

۳کشته آخرین رقم
حدود ساعت یک بعد از ظهر امروز، آقای سرهنگ وحدتی معاون امدادی مدیر عامل شیرو خرشید سرخ ایران اعلام کرد که دو جنازه دیگر از زیر آواردر ایرانشهر بیرون کشیده شد وباینترتیب‌تعدادتلفات‌تاکنون سه نفر بوده است .

رسیدگی به کارت بازرگانی وارد کنندگان حذف شد

گمرک ایران در ادامه ایجاد تسهیلات بیشتر برای وارد کنندگان و صاحبان‌کالااقدام به حذف مرحله رسیدگی به کارت بازرگانی وارد کنندگان کالا نموده است که این از دوباره کاری وانجام مراحل زائدجلوگیری می‌نماید.
گمرک در اجرای این تصمیم در مکاتباتی که‌با بانک‌مرکزی بعمل آوردبه موجب‌بخشنامه این بانک کلیه بانکها موظف شده‌اند هنگام واریز اسناد شماره کارت بازرگانی رادر متن اعلامیه فروش ارز یا صورتحساب بانکی منعکس نمایند تا گمرکات بتوانند بدون مطالبه مجدد کارت بازرگانی وباستناد شمارمقید شده در مدارک بانکی نسبت به ترخیص کالا اقدام نمایند.

طرح جدیدمصر

قاهره –رویتر – دولت‌مصر در تازه‌ترین طرح صلح خود خواستار خروج اسرائیل از ساحل غربی رود اردن ،نوار غزه و اورشلیم در یک دوران پنج ساله شده است .
طرح پیشنهادی‌مصر روزدو شنبه در جریان دیدار والتر – ماندیل معاون رئیس جمهوری آمریکا از مصر به وی تسلیم شده است ، مصر در طرح خود خواستار خاتمه‌حکومت اسرائیل و سکونت اتباع آن کشور در این نواحی تا پایان دوران پنجساله شده است .
مصردرطرح خودخواستار واگذاری اداره ساحل غربی‌به اردن و نوار غزه به مصر شده است .

مجازات عضویت ارتشیان عراق در حزبی جز بعث عراق

بغداد – آسوشیتد پرس – دیروز به مستمری بگیران و افرادی که از ارتش ، پلیس و دستگاه های اطلاعاتی‌عراق اخراج یا بازنشسته شده‌اند هشدار داده شد غیر از حزب حاکم بعث عراق عضو هیچ حزب دیگری نشوند .
شورای فرماندهی انقلاب عراق اعلام کرد کسانی که از این دستور سرپیچی کنندااعدام خواهند شد .
اخیرا تعدادی از افسران عراقی بخاطر شرکت درفعالیت های کمونیستی در ارتش آن کشور اعدام شدند .

۴۰ بازداشتی

بقیه از صفحه اول
عبارتند از : محسن فضلی ، نعمت‌اله تهوری ، اکبر مهره کش ، رضا بختیاری ، علی اوسط دوانلو ، رسول اسدی ، ابراهیم حیدری ، هاشم گل‌محمدی ، حسین نوری ، محسن کریمی ، علی اصغر پاکدست ، علی‌اکبر پاکدست ،محمودعلی‌بهزادی، مجید الباشیان، مجیدفراست رضا میرپنجی ، حسن پور– محمد ، علی نقی نظری ، سعید شاه آبادی ، ولی‌اله حقیقی ،رضاقاسمی ، عباس میرزائی ، غلامرضا شفائی ، داود حاجی‌حسین،غلامرضا زیرک‌نژاد ، غلامحسین حشمتی ، ناصر جعفری ، پرویز امین‌زاده ، امامعلی محمدی ، محمدرضا حسنلو ، عباس حشمتی ، غلامعلی حشمتی ، محمدرضا هندی زاده ،حبیب‌اله معینی ، سیدعلی‌اکبرشجاعی،عیدمحمد عبدی ، فضل‌اله سلامی ، قاسم رضائی،فرامرزباریخانی و امیر عبدالهی .

گمشده

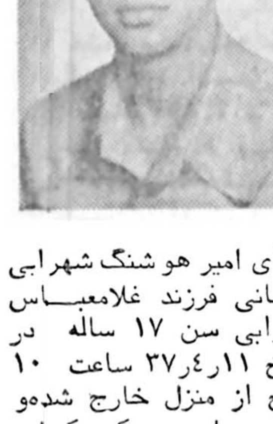

آقای امیر هوشنگ شهرابی فراهانی فرزند غلامعباس شهرابی سن ۱۷ ساله در تاریخ ۱۱ر۴ر۳۷ ساعت ۱۰ صبح از منزل خارج شده‌و تاکنون‌مراجعت نکرده‌کسانی که از نامبرده اطلاع دارند خواهشمند است مراتب را به‌آدرس‌تهران‌خیابان‌فرح‌آباد ژاله میدان‌بروجردی خیابان سلمانیه کوچه سجادی پلاک ۱۲ اطلاع داده و مژدگانی دریافت دارند .
آ–۲۲۵۹

تقویم اطلاعات

ساعات شرعی
استخراج دکتر ریاضی کرمانی

چهارشنبه - چهاردهم تیرماه ۲۵۳۷- بیست‌و نهم رجب ۱۳۹۸- پنجم ژوئیه ۱۹۷۸
اذان مغرب . . . ساعت ۹و۱۳ دقیقه
اذان صبح (فردا) . . ساعت ٤و۳۳ دقیقه
طلوع آفتاب (فردا) . . .ساعت ٦و۲۲ دقیقه
ظهر شرعی (فردا) . . . ساعت۱و ٤۱ دقیقه
اذان مغرب (فردا) . . .ساعت ۹و۱۱ دقیقه

اطلاعات دیپلماتیک

ماجرای جنجال سیاسی وخبر وتکذیب خبر رادیولندن

رادیو لندن دیشب راجع به ماجرای جنجال سیاسی اخیر و خبر و تکذیب‌خبر بی‌بی‌سی را ، در مورد «تجدیدنظر کردن پیمان‌تقسیم آب هیرمند » که از قول حفیظ الله امین وزیرخارجه افغانستان عنوان شده بود، فاش ساخت. خبرنگار بی‌بی‌سی مدعی شد که مصاحبه دو نوع بود یک نوع آن کتبی ، یعنی وزیر خارجه افغانستان به سئوالات کتبی خبرنگار جوابی بصورت بیانیه‌وکتبی داد. در این بیانیه سئوال مربوط به مسئله‌پشتونستان بین افغانستان و پاکستان بود که در دولت سابق پیشرفتهایی پیدا شد وزیر خارجه افغانستان جواب داد دولت جدید پای‌بند اقدامات دولت سابق‌نمیباشد

دراینجا بطور شفاهی از وزیر خارجه سئوال میشود «که‌آیا این حرف و بیانیه در مورد قرارداد رودخانه هیرمند که بین دولت سابق افغانستان و ایران بسته شد هم صدق می‌کند ؟ وزیر خارجه افغانستان پاسخ می دهد که آنها «هنوز مشغول مطالعه قراردادهای قبلی بوده و هیچگونه تصمیم قطعی نگرفته‌اند.» درحقیقت خبرنگار بی‌بی‌سی از همین اظهارات شفاهی استنباط خود را که تجدیدنظر در قرارداد هیرمند است در رادیو لندن پخش میکند و یک جنجال سیاسی بین دو کشور بوجود می‌آورد که سرانجام دیروز با تکذیب رسمی دو وزیر خارجه دو کشور پایان میگیرد.

تغییر مقامات و سازمانهادرحزب

تغییرات داخلی‌حزب یکی از مسائل مورد بحث محافل سیاسی‌کشوراست. تعطیلات تابستانی مجلسین و بدنبال آن مرخصی تابستانی‌مقامات سیاسی و اداری و دولتی ظاهرا محیط سیاسی آرامی بوجود آورد ، که زمینه مساعدی برای بررسی و مطالعه هرنوع تغییرات و تاکتیکهای حزبی در مهرماه می‌باشد.

امروز گفته شد بامطالبی که عاملی تهرانی قائم‌مقام دبیرکل، در مورد اینکه «سخنان من در حزب شنیده نمیشود» بیان کرد ، این احتمال وجود دارد در تغییرات آینده، عاملی شاغل پست فعلی خود نباشد. از طرف دیگر این فکر هم وجود دارد ، که حزب از نظر تشکیلاتی نیز مطابق با گشایش فضای سیاسی، و فعال شدن جناحها تا سطح یکنوع استقلال دستخوش تغییرات گردد .

بهمین‌جهت شایعه‌اشتغال به‌پست‌دیگر سناتورموسوی قائم‌مقام دیگر دبیرکل هم این روزها برزبان جاری است. بنظر آگاهان چه این‌شایعات درست باشد یانه ، مطالعات در عرض دو ماه آینده پیرامون هرنوع طرح‌جدید خاتمه خواهد یافت و تا مهرماه پیاده و اعلام‌خواهد شد .

این‌محافل معتقدندجناحها درآینده چندان بچهمهای سربراهی نخواهند بود و اوضاع و احوالی که مخالفان بوجود آوردند ، طبعا بچه‌ها هم شیطان‌تر خواهند شد.

تشکیلات‌حزب بایدستادی پرقدرت باشد تا بتواند رویدادها را تحت کنترل درآورده و هم‌آهنگی و رهبری کلی را بخوبی و درستی انجام دهد .

این محافل اضافه میکنند تمایل بعضی دسته‌های سیاسی‌به‌فعالیت برون‌حزبی را میتوان با نوعی‌تشکیلات جدید، به‌فعالیت درون‌حزبی تبدیل ساخت. در حقیقت در دو ماه آینده ، هم از طرف جناحها و هم از جانب‌حزب و در پایان مشترکا مطالعاتی بعمل خواهد آمد ، تا «حرکت‌تازه‌سیاسی» ازشمار به عمل درآمده ، و جانبه هائی برای جلب و فعالیت اعضا بوجود آید.

تبادل‌نظر باایران برای افزایش قیمت نفت

کویت- آسوشیتدپرس- روزنامه «السیاسیه» چاپ کویت درشماره پریروزخود گزارش داد روز دوشنبه مقامات نفتی‌ایران‌وعربستان سعودی در کویت بایکدیگر ملاقات خواهند کرد تا درباره افزایش بهای نفت قبل از پایان سال جاری تصمیم بگیرند .

روزنامه «السیاسیه» به نقل از یک مقام عالی‌رتبه عربستان سعودی گفت یکی از مقامات آن کشور برای مذاکره با ایران روز یکشنبه عازم کویت شده است که سپس به ایران برود .

به گزارش «السیاسیه» در این ملاقات درباره افزایش بهای نفت بمنظور مقابله با کاهش قدرت خرید ودلار بحث خواهد شد.

مامگذشته ایران‌وعربستان سعودی باهرگونه افزایش بهای نفت قبل از پایان‌سال جاری مخالفت کردند.

نروژ عضو اوپک میشود

رادیو لندن : براساس گزارش یکی از روزنامه‌های معتبرنروژ قرار است‌سازمان کشورهای صادرکننده نفت از کشور نروژ دعوت کند به عضویت سازمان اوپک درآید. گفته میشود هنگام تشکیل جلسه وزرای نفت کشورهای صادرکننده نفت در پایتخت نروژ که در ماه سپتامبر انجام میگیرد این موضوع رسما به اطلاع نخست‌وزیر نروژ رسانده خواهد شد .

بعضی از کشورهای صادرکننده نفت نگرانند که اگر دولت‌های صادرکننده نفت ، که صادرات کمی دارند - مانندنروژ- شخصا اقدام به تعیین قیمت نفت کنند این امر در سیاست قیمت‌گزاری سازمان نفت اوپک اثر نامطلوب بگذارد.

مردودین کنکور در ٥ نوبت بخدمت اعزام میشوند

مشمولان دیپلمه متولد سال ۲۵۰۳ الی ۲۵۱۸ شاهنشاهی (۱۳۳۸- ۱۳۲۳) که در کنکوراعزام یاامتحان ورودی دانشگاهها و موسسات آموزش عالی پذیرفته نشوند در آبانماه سال جاری بخدمت اعزام میشوند.

اولین گروه این‌مشمولان در آبانماه و بقیه آنها هر گروه در یکی از ماههای آذر، دی، بهمن و اسفند خدمت وظیفه را براساس معدل کل دیپلم آغاز خواهند کرد .

گروهی از مشمولان که دفترچه آماده بخدمت آنها فاقد مهر غیبت بوده و در کنکور سراسری یا کنکور اعزام بخارج موفق شوند خدمت وظیفه را بعد از تاریخ فراغت از تحصیل انجام خواهند داد.

مشمولان دیپلمه متولد سال ۱۳۳۸ برای راه‌یابی‌به دانشگاهها نیاز به ارائه لیکن متولدین ۱۳۲۳ تا ۱۳۳۷ برای راه‌یابی به دفترچه آماده بخدمت‌ندارند دانشگاه حتما باید دفترچه آماده بخدمت فاقد مهرغیبت ارائه دهند.

مردودین کنکور برای اعزام به خدمت زیر پرچم در مهرماه سال جاری، در سراسر کشور ثبت‌نام می شوند و اعزام آنها در ٥ نوبت از آبانماه‌امسال به‌بعد آغاز خواهد شد.

پروانه احداث هتل لوکس در تهران داده نمیشود

در سال گذشته بیش از ٦٨٠ هزار نفر توریست خارجی بایران سفر کرده است که با مقایسه تعداد توریست سال اول اجرای برنامه پنجم کشور ۱ر۸۸ درصد رشد داشته است و بدین ترتیب تعداد نفرات از ۳٦٠ هزار نفر به رقم‌مذکور بالغ گردیده است ، ازطرفی در سال‌های‌اخیرایران‌گردی نیز از موقعیت ممتازی برخوردار شده است ، بطوریکه تعداد چهارمیلیون نفر ایران‌گرد ، سال اول اجرای برنامه عمرانی پنجم در سال گذشته‌به ۱۲میلیون نفر رسیده است و درآمد ارزی جهانگردی ایران به مبلغ ۱٦۳ میلیون دلار امریکائی بالغ شده که رشد آن نسبت به سال ماقبل ۱ر۳ درصد بوده است .

این مطالب در یک مصاحبه مطبوعاتی ورادیو تلویزیونی که از طرف وزارت اطلاعات‌وجهانگردی تشکیل شده بود ، اعلام‌شد در این مصاحبه که آقایان کاشانی معاون وزارت اطلاعات و جهانگردی ، خیامی ، جلیلی و خانم عالمی شرکت داشتندکاشانی ضمن برشماری فعالیت های صنعت توریست در ایران یادآور شد که صنعت جلب توریست ، در برنامه های مهم اقتصادی کشور های جهان قرار دارد و بسبب بازگردان ارز به کشورها از اهمیت خاصی برخوردار میباشد ، آقای کاشانی‌ضمن اشاره به وضع توریست و درآمد ارزی کشور هائی نظیر ایتالیا - اسپانیا-یونان یادآور شد که کشورایران با برخورداری از مواهب طبیعی و آثار تاریخی و تنوع آب هوا ، موردتوجه جهانگردان بوده است و تحولات اقتصادی ایران در دو دهه اخیر و با تدابیر شاهنشاه آریامهر ، پروژه های عظیمی در کشوربموقع اجراء درآمده است که باعث جذب تعداد کثیری جهانگرد در ایران‌شده‌است و از طرفی بعلت افزایش درآمد مردم کشورمان ، ایران گردی نیز از رشد قابل توجهی برخوردارشده است ، وی ضمن‌برشماری جاذبه‌های توریستی ایران از اماکن مقدسه ،تفریحی یاد کرد و به کمبودوسائل رفاهی نیز اشاره کرد و یادآور شد که وزارت اطلاعات و جهانگردی با فعالیت گسترده‌ای ۱۰٦ پروژه جهانگردی در دست اجراء دارد که تاکنون ٦٨ پروژه مذکور مورد بهره - برداری قرار گرفته است ، معاون جهانگردی افزود : سیاست وزارت اطلاعات و جهانگردی آنست که ، تا هرچه بیشتر فعالیت دراین رشته را به بخش خصوصی واگذار کند و با تجدیدنظر در آئین‌نامه‌های مربوط توجه بیشتربخش‌خصوصی را به سرمایه گذاری دراین زمینه جلب نماید .

در خصوص سرمایه - گذاری در صنعت توریست آقای خیامی مدیر کل‌سرمایه گذاری گفت : در برنامه- ریزی و تامین نیازمندیها، توجه خاصی به شهرستانها و سایر مناطق کشور شده است ، و با اجرای این هدف اجازه تاسیس هتل لوکس برای سال آینده در تهران داده نخواهد شد ، وی ضمن یادآوری میزان سرمایه گذاری در رشته مذکور اضافه کرد که رقم سرمایه گذاری دولت ۱۰ میلیارد ریال و رقم‌سرمایه گذاری بخش خصوصی ۱۵ میلیارد ریال بوده است و در حال حاضر ۱۱۰ واحد جهانگردی‌تاسیس‌شده است. خیامی ضمن ارائه آمار هتل - متل - مهمانسرا و چایخانه سنتی یادآور شد که تهران دارای ۱۷۹۰تخت لوکس میباشدو ۲۷۰۰تخت دیگر در دست ساختمان می‌باشد ، مدیرکل‌جهانگردی یادآور شد که‌سرمایه‌گذاری در زمینه هتل‌سازی بطریقی مورد عمل قرارخواهدگرفت که باعث خسران سرمایه - گذار نگردد ، وی افزود میزان پرداخت وام برای اینگونه مصارف در سال جاری در حدود اعتبارات مصوبه خواهد بود و در تخصیص این اعتبارات شهرستانهابر تهران‌ارجحیت خواهد داشت .

در این جلسه آقای‌جلیلی رئیس مرکز آموزش‌پیرامون فعالیتهای این مرکز به تفصیل توضیح دادویادآور شد که این مرکز تربیت‌کادر مورد نیاز تاسیسات جهانگردی را بعهده داردو در کلاسهای کوتاه و بلند مدت به علاقمندان مشاغل مختلف خدمت تاسیسات جهانگردی آموزش داده خواهد شد .

بررسی طرح عدم‌تمرکز در کنفرانس استانداران

طرح عدم تمرکز در کنفرانس استانداران درهفته آینده مورد بحث و تبادل نظر قرار میگیرد.

از چندی قبل کمیته‌ویژه‌ای برای بررسی مسائل مربوط به طرح عدم تمرکز ودادن اختیارات بیشتر به‌استان‌ها و نیز نظارت بر اجرای‌این طرح با شرکت وزیرمشاور در امور اقتصادی نخست وزیر ، وزیر کشور ،وزیر مشاور و رئیس سازمان برنامه و بودجه و دبیرکل سازمان امور اداری و استخدامی کشور تشکیل یافته است .

یک مقام آگاه در این مورد گفت : وزارت کشور براساس مطالعات انجام‌شده سابقه کار و مسائل و مشکلات اجرای طرح عدم تمرکز پیشنهادهائی تهیه کرده است .

این مقام اضافه کرد : به دنبال تشکیل این کمیته قرار است یک سیستم‌دقیق‌نظارت و پیگیری در امور غیر متمرکز کردن نظام‌اداری و اقتصادی و عمرانی ایجاد شود .

در رابطه با این سیاست و پیرو پیشنهادات رسیده از سوی استانداران‌سراسر کشور ، نظریات ارسال‌شده استانداران نیز بررسی ودر کمیته فوق مطرح خواهد شد .

طرح‌های پیشنهادی بیشتر در مورد ایجاد تسهیلات برای جذب نیروی انسانی به استانها و نیز ایجاد یک سیستم برنامه‌ریزی غیر متمرکز و فراهم نمودن موجبات انتقال دستگاه های اجرائی از پایتخت به‌استان ها و همچنین ایجاد مسکن برای کارکنان استان ها است .

کنفرانس استانداران که به مدت ۳ روز در تهران برگزار می‌شود از اهمیت ویژه‌ای برخوردار است و علاوه بر معاونان وزارت کشور وزرای آموزش و پرورش، آبادانی و مسکن و همچنین معاونان وزارت خانه‌ها و سایر مقامات مملکتی شرکت خواهند داشت .

تولد ناصرخسرو قبادیانی روز جهانگردی ایران است

بنابر استدعای وزارت اطلاعات و جهانگردی ، علیاحضرت شهبانوی ایران موافقت فرمودند که پانزدهم تیرماه هرسال که مصادف باسالروز تولد ناصرخسرو قبادیانی ، شاعر- سیاح بزرگ ایرانی‌است، بعنوان روز جهانگردی ایران نام گذاری شود

حکیم ناصرخسرو قبادیانی ملقب به حجت خراسان ازحکماء ، شعرا و نویسندگان نامی ایران است که در ۱٥٦۳ شاهنشاهی در قبادیان متولد و در آغاز زندگی‌به خدمات درباری اشتغال داشت و در دربار سلطان محمود و سلطان مسعود غزنوی خدمت کرد و سپس در دربار سلجوقیان شغل دبیری یافت.

وی در سال ۱٦۰٤ شمسی از شغل دیوانی کناره گرفت و به مسافرت پرداخت ومدت ۷سال مکه معظمه - شمال شرقی و جنوب غربی و مرکز ایران‌و آسیای صغیر وشام و سوریه و فلسطین و قیران و نوبه و سودان را سیاحت کرد، در این مسافرت ها با دانشمندان ادیان مختلف ملاقات و مباحثه داشت واز جانب خلیفه مصر عنوان «حجت جزیره خراسان» را گرفت.

درسال ۱٦۱۱ شاهنشاهی به خراسان وطن اصلی خود بازگشت و حدود ۱٦۲۳ درکوههای بدخشان در غاری بنام «یمکان» منزوی شد وبالاخره در ۱٦٤۷ درهمان جا درگذشت ودر دره «یمکان» دفن گردید.آثار معروف وی عبارتست از سفرنامه - زادالمسافرین - وجه‌دین - خوان اخوان - روشنائی نامه - سعادتنامه و دیوان اشعارش که در حدود هزار بیت است

بررسی بودجه‌سال ۲۵۳۸ آغازشد

مطالعه به منظور تدوین بودجه سال ۲۵۳۸ کل کشور در سازمان برنامه و بودجه آغازشد .

در این مطالعات‌کارشناسان سازمان برنامه سطح درآمد و هزینه دولت را در سال آینده مورد بررسی قرار میدهند تا براساس آن‌هدف های بودجه سال ۲۵۳۸ تعیین شود .

علاوه بر این در بررسی های اخیر سازمان برنامه دیدگاه‌های برنامه عمرانی ششم و هفتم مورد توجه بوده و تعیین اولویت‌هزینه ها مورد تاکید قرارخواهد داشت .

صدور بخشنامه

گفته میشود : بخشنامه تهیه بودجه سال ۲۵۳۸ تا پایان نیمه اول سال جاری از طرف آقای نخست وزیر صادر میگردد و در اختیار وزارتخانه‌ها ، سازمانها و موسسات و شرکت های دولتی قرار خواهد گرفت. با صدور این بخشنامه کار پیش‌بینی هزینه از سوی وزارتخانه‌ها شروع می - شود .

وزارتخانه‌ها مکلفندبودجه جاری و اعتبارات عمرانی سال ۲۵۳۸ را با گزارش توجیهی به سازمان برنامه تسلیم کنند .

این اعتبارات پس از بررسی در سازمان برنامه‌و تائید کارشناسان بودجه در لایحه بودجه سال ۲۵۳۸ کشور منظور خواهد شد.

لایحه بودجه‌سال ۲۵۳۸ قبل از پایان سال جاری آماده تقدیم به مجلس شورای ملی میشود و در این لایحه سیاست دولت‌در زمینه های اقتصادی و اجتماعی پیشنهاد خواهد شد .

همزمان با تهیه بودجه سال ۲۵۳۸ برای شرکت‌ها و موسسات تابعه دولت‌نیز بودجه سال آینده تدوین‌و تهیه خواهد شد .

کنکوراختصاصی دانشگاه‌آزاد روزجمعه‌انجام‌میشود

روز جمعه‌آینده(شانزدهم تیر) آزمون اختصاصی دانشگاه آزاد ایران برای پذیرش دومین‌گروه‌دانشجو در ۲۰ شهر کشور برگزار میشود در این بیست شهر مجموعا ۲۰ هزار نفربرای ورود به دوره تربیت معلم و برنامه علوم تندرستی‌این دانشگاه داوطلب شده‌اند . با انجام این کنکور دوهزار دانشجو بر دانشجویان‌این دانشگاه اضافه میشود و تعداد کل دانشجویان در اولین سال پذیرش به سه هزار و چهارصد نفرمی - رسد . در حال حاضرتعداد مراکز آموزشی دانشگاه آزاد ایران ۲۰ مرکز است (در شش ماه گذشته تعداد این مراکز چهارده مرکز بود که اخیرا به بیست مرکز آموزشی‌افزایش‌یافت) این مراکز در شهر های اصفان - رضائیه - مشهد - بهشهر- گنبدکاوس- خوی - نقده - شاه‌آباد- آباده - شهرضا- بروجن- شهرکرد - نجف‌آباد - خوانسار - گلپایگان - فریمان - تربت حیدریه - ابهر - اردبیل و بندرعباس دائر گردیده‌است.

شهردار، شکایات ودرخواستهای مردم را شخصا رسیدگی میکند

سخنگوی شهرداری پایتخت امروز اعلام کرد: از تاریخ ۱۷ تیرماه سال جاری به مدت یکماه ، جواد شهرستانی شهردار تهران از ساعت ۱۰ الی ۱٤ و ۱٥ و ۳۰ الی۱۷ و۳۰ بعداز ظهر روز های شنبه - دوشنبه و چهارشنبه در سرسرای ساختمان مرکزی شهرداری واقع در خیابان ایرانشهر، ونیز معاون شهر سازی و شهرداران دوازده منطقه‌درساختمان شهرسازی و مناطق مربوطه آماده رسیدگی به شکایات و درخواست های مراجعان خواهند بود .

۳ مأمور آتش نشانی زیر آوار کشته‌شدند

دو مغازه آتش گرفت و پس از آنکه حریق توسط ماموران آتش‌نشانی‌خاموش شد ، در آخرین لحظاتی که عملیات ماموران ادامه‌داشت ساختمان فرو ریخت و سه مامور آتش نشانی کشته شدند .

دیشب زیرزمین ۲ مغازه واقع در خیابان‌صاحب‌جمع پشت انبار گندم که مقدار زیادی جارو در ان انبار شده بود آتش گرفت حادثه به مامورین آتش نشانی اطلاع داده شد و مامورین ایستگاه ٤ به محل اعزام شدند و پس از نیم ساعت فعالیت چون امکان توسعه آتش سوزی میرفت مامورین ایستگاه های ۱ و ۳ نیز به کمک انها شتافتند و پس‌از مدتی عملیات موفق شدند حریق را مهار و خاموش کنند . هنگامیکه مامورین در آخرین مراحل خاموش‌کردن حریق بودند ، ستون‌میانی مغازه ها و بدنبال آن سقف زیر زمین و پشت‌بام‌مغازه‌ها که مقدار زیادی‌الوارو‌چوب روی آن بود فرو ریخت و ۳ نفر از مامورین ایستگاه٤ به اسامی عباس اخوان ، محمدمهدی شمیرانی و محمد اسمعیل سعیدی‌درزیرخروار ها خاک و الوار مدفون شدند .

با وقوع این حادثه گروه های ۱۳ و ۱٤ نجات آتش نشانی به محل اعزام و پس از تلاشی که تا امروزنیز ادامه داشت جنازه ها اززیر خاک و الوار بیرون کشیده شد .

هنگام وقوع‌حادثه‌صاحبان ۲ مغازه که ساختمانی‌قدیمی دارد در محل حادثه بودند که نوانستند به موقع خود را نجات دهند . علت ریزش سست بودن پایه های مغازه ها و فرسودگی ساختمان اعلام گردید .

درآخرین مراحل‌خاموش کردن آتش ، ناگهان ستون میانی یکی از مغازه‌هاخراب شد و پس از آن سقف زیرزمین هر دومغازه‌فرونشست سه تن از ماموران آتش نشانی در اثر خرابی کشته شدند .

عباس اخوان — محمد مهدی شمیرانی — محمد اسماعیل سعیدی

قیمت جدید بلیت سینما از اواسط هفته آینده اجرا میشود

با توجه به توافقی که در روزهای‌اخیر میان‌دولت و انجمن سینماداران در حزب رستاخیز برسر افزایش قیمت بلیت‌سینمه‌های پایتخت صورت گرفت به احتمال زیاداز اواسط‌هفته آینده قیمت بلیت سینماهای تهران تغییر خواهد کرد و قیمت‌های جدید جانشین قیمت‌های قبلی سینما هـای ممتاز ، درجه یک ، دو و سه خواهند شد . مفاداین موافقتنامه از طرف حزب رستاخیز به هیئت دولت ارسال شده و از آنجا در صورت تصویب‌نخست‌وزیر به وزارت فرهنگ و هنر ابلاغ می‌شود تا به مرحله اجرا درآید ، باین منظور مهلت مقرر ازطرف‌صاحبان سینما که تا یازدهم ماه جاری بود تا۲٦ همین ماه تمدید شد و درصورت‌عدم اجرای این موافقتنامه در روز بیست و ششم تیرماه سینماها تعطیل خواهندکرد. بر طبق این موافقتنامه‌کلیه سینماهای ممتاز (چهار ستاره) تهران که شامل دوازده سینمامی‌شوندبطور ثابت از قیمت بلیت ۸۰ ریال استفاده خواهند کرد این دوازده سینما عبارتند از : شهر فرنگ ، شهر قصه ، آتلانتیک ، امپایر ،رادیو سیتی، پارامونت، سینه‌موند - کاپری ، شهر تماشا ، سانترال، دیاموند وریولی.

قیمت بلیت سینما های درجه یک (سه‌ستاره) تهران ٦۰ ریال ، درجه ۲ پنجاه ریال و سینماهای درجه سه چهل ریال خواهد بود .

در ضمن فیلم‌های خوبی که در سینماهای‌ممتاز(چهار ستاره) بنمایش درمی‌آیند همچنان از افزایش قیمت بلیت به عنوان امتیاز و تشویق استفاده خواهندکرد و درصورت‌تشخیص‌وزارت فرهنگ و هنر از ۱ تا ٤ تومان به قیمت بلیت آنها افزوده می‌شود ، یعنی‌مبلغ افزایش بها بستگی به‌نوع فیلم و گنجایش سینمای نمایش دهنده دارد و حتی- الامکان سینماهایی که گنجایش کمتری دارند در صورت بنمایش درآوردن فیلم خوب از افزایش‌بهای بیشتری استفاده خواهند کرد .

قیمت‌بلیط‌درشهرستانها

تغییر بهای بلیت سینماها در سطح کشور انجام می شود با توجه به اینکه در شهرستانها سینمای ممتاز وجود ندارد فقط سه‌سینما در سه شهرستان شیراز - اصفهان و مشهد به‌عنوان سینماهای ممتاز شناخته شدند که از اضافه بهای بلیت ۸ تومانی استفاده خواهند کرد . سایر سینما های شهرستانها که شامل سینماهای درجه یک ، دو و سه می‌شوند تنها یک تومان بر قیمت فعلی بلیت‌هایشان افزوده خواهد شد .

نکته قابل توجه اینکه چون با تقاضای انجمن سینماداران مبنی بر اضافه بهای بلیت‌ها که صد ریال بود، موافقت نشد و بجای آن در واقع با طرح ۹ماه قبل وزارت‌فرهنگ و هنر یعنی هشتاد ریال موافقت شد ، بدین‌جهت دولت‌مصمم است تا ازطریق کمک‌های جنبی دیگر از جمله پائین آوردن ضریب مالیاتی تاحد امکان و تقلیل قیمت آگهی های سینمائی‌رادیوتلویزیون به نصف قیمت فعلی ، مابه‌التفاوت قیمت فعلی و قیمت پیشنهادی انجمن‌سینما داران را جبران کند .

معرفی مدیر مرکز تحقیقات و کارآموزی کفش ملی

★ آقای دکتر لنکستر و آقای ناصر معتبر و آقای‌محمودمهدوی از گروه صنعتی کفش ملی در حال امضاء قرارداد .

آقای ناصر معتبر رئیس‌هیئت مدیره‌مرکز تحقیقات‌وکارآموزی کفش‌ملی امروز آقای دکتر پی- تالمج لنکستر را که ازاستادان برجسته آموزشی‌میباشدبه‌عنوان مدیر مرکز معرفی نمود.

آقای دکتر لنکستر در عرض سه سال گذشته مدیر مدرسه امریکائی‌ها در تهران بوده در ماه جاری همکاری خود را با مرکز تحقیقاتی و کارآموزی کفش ملی آغاز خواهند نمود.

مرکز تحقیقاتی و کارآموزی کفش ملی یکی از موسسات‌عمده تعلیماتی بخش خصوصی‌است که کلیه فعالیتهای آن شامل آموزش فنون صنعت کفش، برق، مکانیک و تعلیم زبانهای خارجی، در ساختمانی که در ناحیه صنعتی غرب تهران بنا میشود متمرکز خواهد شد.

آقای معتبر از همکاری‌آقای دکتر لنکستر که تجارب زیادی در زمینه مدیریت آموزش دارد اظهار خوشوقتی کرده اضافه نمود که ایشان به عنوان رئیس مرکز مستقیما سرپرستی و اداره فعالیتهای مرکز را که شامل‌تامین نیروی‌انسانی جهت‌کادرآموزش، امور مالی، برنامه‌ریزی دروس مختلف و امور تحقیقاتی میباشد به‌عهده خواهد گرفت .فعالیت های فوق در بهسازی مداوم کیفیت کالاهای تولیدی شرکت هایی که از مزایای این مرکز برخوردار خواهند شد نقش موثری را بعهده خواهد داشت.

آقای دکتر لنکستر پس از فراغت از تحصیل در دانشگاه دوک در کارولینای شمالی فعالیتهای گسترده خود را در زمینه‌های آموزشی آغاز کرده وقبل از ورود به ایران در سه سال قبل بیش از بیست سال‌در سمت مدیریت مدارس در امریکا ومدارس امریکایی در آلمان ، فرانسه و ایتالیا انجام وظیفه نموده است.

آقای دکتر لنکستر وهمسرشان اززندگی در ایران اظهار خرسندی نموده اضافه کردندکه از همکاری باسنل جوان‌ایرانی بسیار خوشوقت‌میباشند .ایشان در باره سمت جدید خود اظهار داشت که پروژه مرکز تحقیقاتی وکارآموزی کفش ملی به‌عنوان عامل مهمی در توسعه و به سازی صنایع بخش خصوصی وبالا بردن سطح مهارت و شایستگی کارگران بشمار میرود.

شرکت‌صنایع قطعات الکترونیک ایران
E. C. I.
ELECTRONIC COMPONENTS INDUSTRIES

استخدام

تعدادی مونتاژکار زن راکه حداقل یکسال سابقه کار داشته باشندازطریق مصاحبه‌استخدام مینماید .از متقاضیان خواهشمند است درساعات اداری روز های دوشنبه و سه‌شنبه ۱۹ و۲۰ تیر ماه۲۵۳۷ به‌محل کارخانه واقع‌درشیرازحسین‌آباد قصرالدشت مراجعه نمایند .

اطلاعیه

پارک‌پرنس

آپارتمانهای مسکونی در ونك

دفترفروش پارك پرنس به محل جدید خود در طبقه اول بلوك شرقی ساختمان الوند در کوچه حکیم اعظم ، خیابان چهارباغ .خیابان ملاصدرا «تلفن ٦۸۲۰۳٥» منتقل گردید. ساعات کارروز های هفته از ساعت۹ الی۱۳ و۱٥ الی ۱۹ خواهد بود .

برای خرید مبلمان وقت خودرا تلف نکنید ! ...
نیازمندیهای اطلاعات
شما را راهنمایی می کند
« از فردا در اطلاعات»