

國立中央圖書館, NATIONAL CENTRAL LIBRARY, TAIWAN, R.O.C.

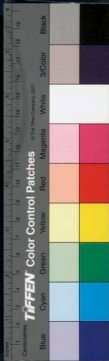



2025.0001 NATIONAL CENTRAL LIBRARY, TAINAN, ROC



刻說文解字序

明憲皇帝於成化初年命書長都察院御史李善祥撰

嘗考漢鄼侯草律學僮十七已上  
試諷籀書九千字竝得除吏試明  
習八體得給事尚書御史吏民上  
書字或不正輒舉劾之夫漢雖承  
秦火之後嫚罵之餘乎而廣厲字



學其嚴如此故萬石君建奏事馬  
字誤至皇恐曰上譴死矣而馬伏  
波假將軍印章大文外嚮輒上言  
狀此微獨其人謹愿亦漢法則然  
耳迨和帝時召陵許祭酒愼受學  
于賈都尉著說文解字十五卷凡  
十三萬三千四百四十一字歷二  
十有二年始達朱雀掖門安帝置  
付史館焉蓋天地之英華不泯滅  
也而史籀孔壁千古之藏洪纖高  
下萬有之故彬彬乎括陳而畢載  
文不在茲乎文不在茲乎子墨客  
卿轉相傳習既久至沈休文氏鵠  
起齊梁間則譜爲四聲高自神伏

輒欲據適宗掩奪許上今所傳禮部韻畧是也胡然強同天下人之聲盡爲吳聲乎維是五星聚奎之朝南唐舊臣受詔開局乃說文復興我

言皇帝諭全椒金華諸儒臣撰洪武正韻一書乃韻畧始訛

天王同文四方其訓之而一時操觚擣藻之家咸知鼻祖許氏耳孫隱侯矣猗歟休哉嗣是嘉隆間則有子才太常用脩太史以及禱儀中尉月鹿道人各有撰論校著亦不失侯亞侯榛之儔歟或謂六書之指秩如也而許氏之書僅僅曰說



文曰解字何也夫語有之劑畫爲  
文孳乳爲字天諸口爲聲叶諸音  
焉爲韻蓋相生而然矣故文字者  
相之立也辟諸范鐘然聲韻者響  
之因也辟諸叩鐘然聲在鐘內有  
觸而卽發響不離相逐因而無方  
斯之謂天籟吹萬不同哉今十三  
萬餘言具在後死者誠不徒佔俾  
之云金口木舌經之緯之縱之其  
聲四衡之其音七轉之其律十二  
會通之其變不可窮而六書之用  
在我矣鄭仲漁挂漏之疑亦詎通  
論歟余嘗折肱是書窮年彌不能  
竟其學頃乃得粵兩生共斯業朱



生完擅工大小篆爲日討其點畫  
文無害劉生克平博極群書爲雜  
治其異同發明其矧意得二篇久  
之舊本半朱墨其上矣因重刻于  
白狼書社以存岐陽鄒嶧之遺焉  
語稱晉鄙之夫往于田見烏跡蟲  
蛭之奇異亦知輟耕諦視今敢曰  
子大夫陽浮慕古哉而以附于漢  
尉律也亦猶之手田夫兢兢之視  
云爾

萬曆戊戌夏五月既望



說文解字目錄

許慎自序

許冲上書

徐鉉表

附新脩字  
義三條

雍熙牒

說文異同

諸家初意





卷之一

上平聲一

卷之二

上平聲二

卷之三

下平聲一

卷之四

下平聲二

卷之五

上聲一

卷之六

上聲二

卷之七

上聲三



卷之八

上聲四

卷之九

去聲一

卷之十

入聲一

卷之十一

入聲二

卷之十二

入聲三



2025 NATIONAL CENTRAL LIBRARY TAINAN ROC

許慎自序 許沖上書

漢安帝年

按舊本凡遇慎字皆不書止註曰御名殆重刻  
丁宋孝宗年間避帝諱也今無所嫌仍本字

古者庖犧氏之王天下也仰則觀象  
於天俯則觀法於地視鳥獸之文與  
地之宜近取諸身遠取諸物於是始  
作易八卦以垂憲象及神農氏結繩  
爲治而統其事庶業其繁飾僞萌生



黃帝之史倉頡見鳥獸蹏迹之迹知分理之可相別異也初造書契百工以乂萬品以察蓋取諸夫夫揚于王庭言文者宣教明化於王者朝廷君子所以施祿及下居德則忌也倉頡之初作書蓋依類象形故謂之文其後形聲相益即謂之字字者言孳乳

而浸多也著於竹帛謂之書書者如也以迄五帝三王之世改易殊體封于泰山者七十有二代靡有同焉周禮八歲入小學保氏教國子先以六書一曰指事指事者視而可識察而可見上下是也一曰象形象形者書成其物隨體詰詘日月是也三曰諧



聲諧聲者以事爲名取譬相成江河  
是也四曰會意會意者比類合誼以  
見指撝武信是也五曰轉注轉注者  
建類一首同意相受考老是也六曰  
假借假借者本無其字依聲託事令  
長是也及宣王太史籀著大篆一立  
篇與古文或異至孔子書六經左丘  
明述春秋傳皆以古文厥意可得而  
說其後諸侯力政不統於王惡禮樂  
之害已而皆去其典籍分爲七國田  
疇異晦車涂異軌律令異法衣冠異  
制言語異聲文字異形秦始皇帝初  
兼天下丞相李斯乃奏同之罷其不  
與秦文合者斯作蒼頡篇中車府令

趙高作爰歷篇太史令胡毋敬作博  
學篇皆取史籀大篆或頗省改所謂  
小篆者也是時秦燒滅經書滌除舊  
典大發隸卒興役戍官獄職務繁初  
有隸書以趣約易而古文由此絕矣  
徐鍇曰臣僧虔云秦獄吏程縱善大篆何曾繁生法  
與增滅大家去其繁復始呈善之出爲御史名世若  
曰隸者莊固云謂施之於徒隸也  
印今之隸書而無隸書俯仰之勢自爾秦書有

八體 一曰大篆 二曰小篆 三曰刻符

四曰蟲書 徐鍇曰案漢書注蟲書即鳥書以書  
幅信首象鳥形即下云鳥蟲是也

五曰摹印 蕭子良以刻符摹印合爲一體徐鍇  
以爲符者竹而中刻之字形半分理

六曰署書 蕭子良  
云署書

七曰殳書 漢高六年蕭何所定以題蒼龍白虎  
二闕羊欣云何單思累月然後題之

八曰隸書漢興有 徐鍇曰書於爰也爰體  
八隸隨其勢而書之

九曰書 徐鍇曰案書傳多云張竝作艸又云齊相杜  
操作據竝文則張竝之前已有矣蕭子良云



TIFFEN Color Control Patches

漢書者董仲舒欲言災異董仲舒未上即為董仲舒者  
仲之初也史記上官齊原董仲舒今云漢興有仲知  
所言董仲舒是制  
非非仲書也

尉律

徐鍇曰尉律  
漢律篇名

學僮十

七已上始試諷籀書九千字乃得為  
吏又以八體試之郡移太史并課最  
者以為尚書史書或不正輒舉劾之  
今雖有尉律不課小學不修莫達其  
說久矣孝宣時召通蒼頡讀者張敞

從受之涼州刺史杜業沛人爰禮講  
學大夫秦近亦能言之孝平時徵禮  
等百餘人令說文字未央廷中以禮  
為小學元士黃門侍郎楊雄采以作  
訓纂篇凡蒼頡已下十四篇凡五千  
三百四十字羣書所載略存之矣及  
亡新居攝使大司空甄豐等校文書

之部自以爲應制作頗改定古文時  
有六書一曰古文孔子壁中書也二  
曰奇字即古文而異者也三曰篆書  
即小篆秦始皇帝使下杜人程邈所  
作也徐鍇曰李斯雖改史篇爲  
秦篆而程邈復同作也四曰佐書即  
秦隸書五曰繆篆所以摹印也六曰  
鳥蟲書所以書幡信也壁中書者魯

恭王壞孔子宅而得禮記尚書春秋  
論語孝經又北平侯張倉獻春秋左  
氏傳郡國亦徃徃於山川得鼎彝其  
銘即前代之古文皆自相似雖叵復  
見遠流其詳可得略說也而世人大  
共非訾以爲好奇者也故詭更正文  
鄉壁虛造不可知之書變亂常行以



耀於世諸生競說字解經誼稱秦之  
隸書爲蒼頡時書云父子相傳何得  
改易乃猥曰馬頭人爲長人持十爲  
斗虫者屈中也廷尉說律至以字斷  
法苛人受錢苛之字止句也若此者  
甚衆皆不合孔氏古文謬於史籀俗  
儒鄙夫說其所習蔽所希聞不見通  
學未嘗覩字例之條怪舊執而善野  
言以其所知爲祕妙究洞聖人之微  
惜又見蒼頡篇中幼子承詔因號古  
帝之所作也其辭有神僊之術焉其  
迷誤不論豈不悖哉書曰予欲觀古  
人之象言必遵修舊文而不穿鑿孔  
子曰吾猶及史之闕文今亡也夫蓋

非其不知而不問人用已私是非無  
正巧說衰辭使天下學者疑蓋文字  
者經藝之本王政之始前人所以垂  
後後人所以識古故曰本立而道生  
知天下之至嘖而不可亂也今敘篆  
文合以古籀博采通人至于小大信  
而有證稽誤其說將以理羣類解謬

誤曉學者達神

惜

徐鍇曰惜即意者字  
古者美也多通用

分

別部居不相雜廁

徐鍇曰分部相  
從自許始也

萬物

咸覩靡不兼載厥誼不昭爰明以諭  
其僂易孟氏書孔氏詩毛氏禮周官  
春秋左氏論語孝經皆古文也於其  
所不知蓋闕如也

敘曰此十四篇五百四十部九千三



百五十三文重一千一百六十三解  
說凡十三萬三千四百四十一字其  
建首也立一爲端方以類聚物以羣  
分同牽條屬共理相貫雜而不越據  
形系聯引而申之以究萬原畢終於  
亥知化窮冥于時大漢聖德熙明承  
天稽唐敷崇殷中遐邇被澤渥衍沛  
滂廣業甄微學士知方探噴索隱厥  
誼可傳粵在永元困頓之季

十一季歲  
在庚子也

孟陬之月朔日甲申曾曾小

徐鍇曰漢  
紀帝永元

子祖自炎神縉雲相黃共承高辛太  
岳佐夏呂叔作藩俾侯于許世祚遺  
靈自彼徂召宅此汝瀕竊印景行敢  
涉聖門其弘如何節彼南山欲罷不

能既竭愚才惜道之味聞疑載疑演  
贊其志次列微辭知此者稀儻昭所  
尤庶有達者理而董之 召陵萬歲  
里公乘艸莽臣沖稽首再拜上書皇  
帝陛下臣伏見陛下神明盛德承遵  
聖業上考度於天下流化於民先天  
而天不違後天而奉天時萬國咸寧  
神人以和猶復深惟五經之妙皆爲  
漢制博采幽遠窮理盡性以至於命  
先帝詔侍中騎都尉賈逵修理舊文  
殊藝異術王教一崇苟有可以加於  
國者靡不悉集易曰窮神知化德之  
盛也書曰人之有能有爲使羞其行  
而國其昌臣父故太尉南閣祭酒慎

本從達受古學蓋聖人不空作皆有  
依據今五經之道昭炳光明而文字  
者其本所由生自周禮漢律皆當學  
六書貫通其意恐巧說褒辭使學者  
疑慎博問通人考之於達作說文解  
字六藝羣書之詁皆訓其意而天地  
鬼神山川艸木鳥獸蟲蟲雜物奇怪

王制禮儀世間人事莫不畢載凡十  
五卷十三萬三千四百四十一字慎  
前以詔書校東觀敎小黄門孟生李  
喜等以文字未定未奏上今慎已病  
遣臣齋詣闕慎又學孝經孔氏古文  
說古文孝經者孝昭帝時魯國三老  
所獻建武時給事中議郎衛宏所校

皆口傳官無其說謹撰具一篇并上

臣沖誠惶誠恐頓首頓首死臯死臯

臣瞻晉再拜以聞皇帝陛下建光元

年九月己亥朔二十日戊午上

徐儲曰建光元

年漢安帝之十五年歲在辛酉召上書者汝南許沖詣

左掖門會令并齋所上書十月十九

日中黃門饒喜以詔書賜召陵公乘

許沖布四十匹即日受詔朱雀掖門

敕勿謝

徐鉉等進表

宋太宗年

銀青光祿大夫守右散騎常侍上柱

國東海縣開國子食邑五百戶臣徐

鉉奉直郎守祕書省著作郎直史館

臣向中正翰林書學臣葛湍臣王惟

恭等奉

詔校定許慎說文十四篇并序自一篇凡萬六百餘字聖人之旨蓋云備矣稽夫八卦既畫萬象既分則文字爲之大輅載籍爲之六轡先王教化所以行於百代及物之功與造化均不可忽也雖復五帝之後改易殊體六國之世文字異形然猶存篆籀之迹不失形類之本及暴秦苛政散隸聿興便於末俗人競師法古文既絕譌僞日滋至漢宣帝時始命諸儒修蒼頡之法亦不能復故光武時馬援上疏論文字之譌謬其言詳矣及和帝時申命賈逵修理舊文於是許慎

采史籀李斯楊雄之書博訪通人考  
之於達作說文解字至安帝十五年  
始奏上之而隸書行之已久習之益  
工加以行草八分紛然間出返以篆  
籀爲竒怪之迹不復經心至於六籍  
舊文相承傳寫多求便俗漸失本原  
爾雅所載艸木魚鳥之名肆意增益  
不可觀矣諸儒傳釋亦非精究小學  
之徒莫能矯正唐大曆中李陽冰篆  
迹殊絕獨冠古今自云斯翁之後直  
至小生此言爲不妄矣於是刊定說  
文修正筆法學者師慕篆籀中興然  
頗排斥許氏自爲臆說夫以師心之  
見破先儒之祖述豈聖人之意乎今



之爲字學者亦多從陽冰之新義所謂貴耳賤目也自唐末喪亂經籍道息

皇宋膺運

二聖繼明人文國典粲然光被興崇學校登進羣才以爲文字者六藝之本固當率由古法乃

詔取許慎說文解字精加詳校垂憲百代臣等愚陋敢竭所聞蓋篆書堙替爲日已久凡傳寫說文者皆非其人故錯亂遺脫不可盡究今以集書正副本及羣臣家藏者備加詳考有許慎注義序例中所載而諸部不見者審知漏落悉從補錄復有經典相

承傳寫及時俗要用而說文不載者

承  
詔皆附益之以廣篆籀之路亦皆形  
聲相從不違六書之義者其間說文  
具有正體而時俗譌變者則具於注  
中其有義理乖舛違戾六書者並序  
列於後俾夫學者無惑致疑大抵此  
書務援古以正今不徇今而違古若  
乃高文大冊則宜以篆籀著之金石  
至於常行簡牘則艸隸足矣又許慎  
注解詞簡義奧不可周知陽冰之後  
諸儒箋述有可取者亦從附益猶有  
未盡則臣等粗爲訓釋以成一家之  
書說文之時未有翻切後人附益互

有異同孫愐唐韻行之已久今竝以  
孫愐音切爲定庶夫學者有所適從  
食時而成旣異淮南之敏縣金於市  
曾非呂氏之精麈瀆

聖明若臨冰谷謹上

新修字義

左文一十九說文闕載注義及序例  
偏芻有之今竝錄於諸部

詔志件借魁碁剔

覺酸起顛塽膾楛

緻笑迓睨峯

左文二十八俗書譌謬不合六書之

體

亶

字書所無不知所以無以下筆  
易云定天下之亶者當作辨

个

亦不

見義無以下華明堂左右  
个者明堂有室也當作介  
暮 本作莫曰 在歸中也

熟 本作執辛芽 捧 本件奉以并从手  
以手進之 丰聲經典皆如此

遨 本作敖从 徘徊 本件裴回寬衣也  
出从放 取其裴回之狀

迴 本作回象 腰 本只作要說文象形借  
回轉之形 為玄要之要後人加肉

鳴 本只作烏鳥吁呼也以其名 慾 說文  
自呼故口鳥呼後人加口 欲字

俸 本只作奉古為之 棟 本只作東說文从束八  
此後人加心 八束之也後人加手

義 鞅 按詞人高無際作鞅 鞅 賦序云  
之詞也語譌轉為依千後人不本其意乃造  
此字非皮革所為非車馬之用不合从革

影 按影者光景之類也合通用景 斌 本  
非毛髮藻飾之事不當从多 作

彬 或份文質備也从文配武過為鄙淺 悅  
復有从斌从貝者音顯亦於義無取

藝 本只作執後人加 著 本件著  
艸云義無所取 說文陟

野 靈切注云飯飯也借為 野 經典只用野  
住著之著後人从艸 亦音常句切

叢 裏字本作蘇禾切从衣責 周易疏義  
象形借為叢朽之叢 云深也按



此亦假借之字當通用噴學堂也从學省黃黃耳

也从續省主聲直直鬼經史所無說文無

附麋說文麋字注云麋鹿羣口相池池

之池當用沱沱江之別流也

### 篆文筆迹相承小異

乃本作為月本从一从古文  
及左旁不當引筆下垂蓋前

代因而不改作不從左

中書不當上曲亦李斯刻石如  
此上曲則字形茂美人皆効之

象一屬之形李斯筆迹小變不言為異

陽冰乃云以開說文從中而垂下放

口中形亦為臆說相出入也從入此字

以中下垂當只作如六切說文本作

與月字相類說文作象上史籀此

著虛之康李斯借為有無之無後人尚其簡  
便故皆以之有無字本从亡李陽冰乃云不

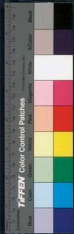

當加亡且蕃應字从火从世數之積也从林亦蕃爰之義若不加亡何以得為有無之無

𠄎

或作𠄎亦上於筆迹小異

𠄎

說文作𠄎李斯筆迹小異

銀青光祿大夫守右散騎常侍上柱國東海縣開國子食邑五百戶臣徐鉉等伏奉

聖旨校定許慎說文解字一部伏以振發人文興崇古道考遺編於魯壁繕蠹簡於羽陵載穆

皇風允符

昌運伏惟

應運統天睿文英武大聖至明廣孝皇帝陛下凝神繫表降鑒機先聖靡不通思無不及以為經籍既正憲章具明非文字無以見聖人之心

非篆籀無以究文字之義眷茲譌俗  
深惻

皇慈爰命討論以垂程式將懲宿弊  
宜屬通儒臣等寔媿謏聞猥承乏使  
徒窮惜學豈副  
宸謨塵瀆

冤旒冰炭交集其書十五卷以編秩  
重每卷各分上下共三十卷謹詣  
東上閣門進

上謹進

雍熙三年十一月 日翰林書學臣王惟恭臣

葛滿等狀進

奉直郎守秘書省著作郎直史館臣句中正  
銀青光祿大夫守右散騎常侍上柱國東海縣

尚國子食邑五百戶臣徐鉉

中書門下

牒徐鉉等

新校定說文解字

牒奉

敕許慎說文起於東漢歷代傳寫譌  
謬實多六書之蹤無所取法若不重  
加刊正漸恐失其原流爰命儒學之  
臣共詳篆籀之跡右散騎常侍徐鉉  
等深明舊史多識前言果能商榷是  
非補正闕漏書成上奏克副朕心宜  
遣雕鐫用廣流布自我朝之垂範俾  
永世以作程其書宜付史館仍令國  
子監雕爲印版依九經書例許人納  
紙墨價錢收贖兼委徐鉉等點檢書



寫雕造無令差錯致誤後人牒至准  
敕故牒

雍熙三年十一月 日牒

給事中叅知政事辛仲甫

給事中叅知政事呂蒙正

中書侍郎兼工部尚書平章事李昉

說文異同

明陳大科集

按說文漢

和帝時

許慎纂

機于許冲唐上之安帝

李陽冰刊定宋初徐鉉增正

如詔志

字嗣誤鉉雖亦以次列恐不勝紀鉉

裁且筆迹小異亦不止乃凡數字第錯同時注釋太宗雍熙三年刻于

國子監

按是書訂于大曆增補于雍熙安得獨言許氏又舊本加

五音韻譜四字總許冲土書自稱說文解字陳直齋謂有部序二篇通論

三篇法要類序錯綜疑義系述各一篇乃錯作也此傳韻語誤俱改削之

許叔重在和帝去馬鄭諸儒不久而

所引諸經百穀草木麗乎地易本土本精

牛乘馬易本駕本若夕寅易本夕本其文斐

也易本乘馬驅如易本天地壹靈易本

助乃殂書本帝乃三苗音伴塞也又

闕圍升雲半有牛無獮有瓜而不敢

以掇及以相陵懣維緇有稽皆云周書今無

既禡既禡詩本是新臺有玼詩本安得

蕙艸詩本荷臾論語皓衣論語本踳

子之足論語諛諛而來孟子澆淅子

接左傳淅涼能涼粿夷左傳侏飯不足一

食國語斛飯不及壺餐如此類殆別有所見

晁公武謂陽冰判定許書而徐鉉謂



陽冰以臆說排斥許氏故有新定三  
條今陽冰姪李騰因陽冰篆新驛記  
見賞於賈滑州承賈命譔說文字源  
則悉許愔也柰何李翼蠟輩輒謂許  
氏見訶詆于當塗陽冰為當塗令吾以謂當  
塗大有功於許乃萬歲里忠臣何必  
林罕郭忠恕輩耳

徐鉉弟鐔字楚金

廣陵人

為南唐內史

舍人為許氏韻譜殊備而鉉書不具  
載其解又為許氏繫傳陳振孫稱其  
援引精博小學家未有能過之者而  
鉉乃食采邑五百戶仕宦通顯名出  
其上倖也

李翼蠟序晉呂忱字林疑許氏古文

籀文爲忱所增乃叔重書明言今敘篆文合以古籀又言俗儒鄙夫翫其所習不合孔氏古文謬於史籀則安得遽舉以與忱邪

鄭漁仲謂許氏止得象形諧聲二書以成說文蓋六書失其四故牽於會意而復爲假借所擾所得不能守無怪也至謂無義之假借淪於六籍之中如汎一葦於滄溟卽先儒未常不顛沛誠然矣故曰六書明則六經指諸掌假借明則六書指諸掌

漁仲論字母謂立類爲母從類爲子母主形子主聲說文眼學眼見之則成類耳聽之則不成類廣韻耳學耳

聽之則成類眼視之則不成類故說  
文主母而役子廣韻主子以率母說  
文形也禮也廣韻聲也樂也又謂篆  
通而隸僻故隸有左無右有阜無障  
篆則 𠄎 爲左 𠄎 爲右 𠄎 爲阜  
爲障 爲障篆明而隸晦故隸有王無  
王有未無朱篆則 王 王中畫近上

也王 王中畫均也 𠄎 未也 𠄎

朱也篆巧而隸拙故隸有 𠄎 一音

無 𠄎 同音 有 𠄎 而無 𠄎 音篆

則上昂爲 𠄎 不胃爲 𠄎 加

𠄎 即室 加 𠄎 即心 篆縱而隸拘

故隸有刀無匕有禾無未 音 篆則左

爲 𠄎 刀右爲 𠄎 匕首向左爲



禾向右爲𥝌 未篆之於隸猶  
筮之於龜然

許氏悞從二字

音私自營爲𠂇 韓子之言也 漁  
仲公非自營之義音鳥男子之

勢按蔡中郎王孫賦之厭懸 𠂇 止  
而無通即其字注了了切

爲武左氏之言也止與巨相近左氏  
悞耳當從戈從巨戈義也巨音也古

人歌舞作飛龍樂作探改巨音無  
古武或作戍或作奇何必止義

諸家初意

吳而 𠂇 三音梓秦博十桂真  
避地制爲諸子姓快

從快 𠂇 許引詩我乃酌彼金罍音  
義同始又秦人以市買多

得爲乃鄭 𠂇 舊作皐始皐以似皇  
主其說 𠂇 字改从网夕非

𠂇 舊作對漢文以尚 𠂇 王莽以  
口多言改从士 𠂇 三日疊

大明改從晶楊維乃以爲古理官失罪  
三日得其宜不知疊象積洵之形與

豐豐 原作景島 𠂇 音寧疑反  
同意 𠂇 稚川加多 𠂇 單音

豐豐 原作景島 𠂇 音寧疑反  
同意 𠂇 稚川加多 𠂇 單音



茵

音

靈

音轟疑  
從雷

霽

音

霽

音

昌

音

瘡

音

熨

音

熨

亮制之  
以名其

子陣

原

陣

音

駭

音

駭

帝以類禍改

騷

原

騷

音

騷

音

騷

元次

山合以

音

邨

音

邨

音

邨

近幽改從邨

音尼三

音

頰

音

頰

音

頰

音紺合章

尾血之

音

患

音

患

音

患

音紺合章

盟

音

盟

音

盟

音

盟

原史籍

國

原

國

音

國

音

國

皆武后所製

雷漁

音

雷

音

雷

音

雷

流周詐

采製

音

采

音

采

音

采

說製

星辰

音

星

音

星

音

星

或一字

之

音

之

音

之

音

之

一字

之

音

之

音

之

音

之

即



仰俯 𠂔 之傾側 𠂔 之眩 𠂔 之喚

𠂔 之枕席 𠂔 之子孫 𠂔 之對答 𠂔

坐起 𠂔 之持捧 𠂔 之唯諾 𠂔 之傾頭

𠂔 之眼目 𠂔 之相視 𠂔 之絲絡 𠂔

祖許 𠂔 之樹建 𠂔 之頭所 𠂔 之肅

𠂔 之達陸 𠂔 之縱橫 𠂔 之渾全 𠂔

高寒 𠂔 之庶庶 𠂔 之掛劫 𠂔 之丈尺

𠂔 之安奠 𠂔 之網羅 𠂔 之皮肉 𠂔

飛鳥 𠂔 之首尾 𠂔 之熒 𠂔 之薄

𠂔 之羶羊 𠂔 之府豆 𠂔 之精 𠂔

之族 𠂔 之積枯 𠂔 之本原 𠂔 之四十

上皆書之 傳信而後之 足補說

文六書之 闕者他如王篇諸書前

論之已詳及附會臆見如介





說文解字卷一

上平聲一

東

一德紅  
切東

豐

三敷戎  
切豐

弓

五直弓  
切蟲

彡

七居戎  
切彡

彡

九疾容  
切彡

工

二古紅  
切工

風

四方戎  
切風

熊

六羽弓  
切熊

宮

八居戎  
切宮

龍

十力鍾  
切龍

THE NATIONAL CENTRAL LIBRARY, TAIWAN, R.O.C.

TIFFEN Color Control Patches



說文解字卷一

上平聲一

東

一德紅  
切東

豐

三敷戎  
切豐

弓

五直弓  
切蟲

彡

七居戎  
切彡

彡

九疾容  
切彡

工

二古紅  
切工

風

四方戎  
切風

熊

六羽弓  
切熊

宮

八居戎  
切宮

龍

十力鍾  
切龍

THE NATIONAL CENTRAL LIBRARY, TAIWAN, R.O.C.

TIFFEN Color Control Patches



凶

十一許  
容切凶

支

十三章  
移切支

𠄎

十五是  
爲切𠄎

𠄎

十七𠄎支切  
讀若移

𠄎

十九魚  
爲切危

尸

二十一式  
脂切尸

𠄎

二十三𠄎危切  
久又讀若級

𠄎

二十五居  
迫切𠄎

𠄎

二十七止  
而切之

𠄎

二十九如  
之切而

𠄎

三十一息  
茲切絲

𠄎

三十三與之  
切𠄎與頤同

𠄎

三十五居之  
切凡讀若箕

𠄎

三十七甫  
微切飛

𠄎

十二楚江切  
凶與窩同

𠄎

十四章  
移切危

𠄎

十六符  
羈切皮

𠄎

十八許  
爲切虛

𠄎

二十職  
迫切佳

𠄎

二十二魚  
夷切人

𠄎

二十四息道  
切𠄎讀若睢

𠄎

二十六武  
悲切眉

𠄎

二十八側詞  
切𠄎與𠄎同

𠄎

三十息  
茲切思

𠄎

三十二息  
茲切司

𠄎

三十四居  
之切箕

𠄎

三十六甫  
微切非

𠄎

三十八於  
希切衣

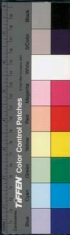



頁

三十九於機切  
渠讀若依

韋

四十字非切

口

四十一羽止切  
口讀若園

魚

四十二語居切  
魚

且

四十三語居切  
盤

足

四十四去魚切  
足讀若墟

且

四十五子余切

正

四十六所直切

且

四十七以諸切  
昇

正

四十八羽俱切

且

四十九泥干切  
寧讀若吁

木

五十甫無切

且

五十一武扶切

巫

五十二武扶切

須

五十三須俞切

欠

五十四讀若銖切

須

五十五市米切

欠

五十六倉胡切

壺

五十七戶吳切

欠

五十八荒烏切

東

五十九哀都切

東

動也从木官溥說从日在木

中凡東之屬皆从東

得紅切

山 中 東 曹  
小 中 中 此 關

文二

工 巧飾也象人有規集也與巫

同意凡工之屬皆从工 徐鍇曰為巧必遵規

矩法度然後為工否則目巧也巫事無形夫在於詭亦當遵規矩故曰與巫同意古紅切



古文工

巨

規巨也从工象手持之其音切

𠄎

古文巨

𠄎

教也从工𠄎聲苦絞切

𠄎

法也从工𠄎聲

音教

文四

重三

豐

豆之豐滿者也从豆象形一

曰鄉飲酒有豐侯者凡豐之屬

皆从豐

敕茂切



古文豐

大曰豐好而長也从豐豐大也益聲

豐

春秋傳曰美而豐以辨切

文二

重一

風

四

八風也東方曰明庶風東南

曰清明風南方曰景風西南曰





涼風西方曰闐闐風西北曰不  
周風北方曰廣莫風東北曰融  
風風動蟲生故蟲八日而化从  
虫凡聲凡風之屬皆从風

𠂇 古文風

𠂇

涼風也从風  
思聲息茲切

𠂇

扶搖風也从風  
𠂇聲雨途切

𠂇

𠂇或从𠂇  
从𠂇

𠂇

四風也从風  
𠂇聲撫招切

風所飛揚  
也从風易

𠂇

比風謂之𠂇

𠂇

高風也从風  
𠂇聲力末切

𠂇

風吹浪動也从  
𠂇聲

𠂇

變聲所鳴切

𠂇

風占聲

𠂇

𠂇

風兩暴疾也从風利  
聲

𠂇

大風也从風  
日聲手筆切

𠂇

小風也从風

𠂇

大風也从風

𠂇

疾

𠂇

木聲

𠂇

胃聲

𠂇

風

疾

𠂇

亦聲

𠂇

烈風也从風

𠂇

風

疾

𠂇

有足謂之蟲

無足謂之豸

从

𠂇

豸

从

𠂇

文十三

重二

文三

附新

三虫凡蟲之屬皆从虫

直弓切

𧈧

蚘蟬大蠹也

𧈩

蠶或从虫比聲

𧈪

蟲也

𧈫

蟲也

𧈬

蟲食艸根者从虫象其形吏抵胃取氏財則生徐鍇曰唯此一字象

𧈭

蟲形不从矛

𧈮

蟲或从攷臣鉉等按虫部已有多誤莫游切

𧈯

古文蟲从虫从牛

𧈰

腹中蟲也春秋傳曰四蟲為蠹晦淫之所生也

𧈱

某榮死之魁亦為蟲分蟲从虫血物之用也公尸切

𧈲

臭蟲負蟄也从虫非聲房未切

𧈳

从虫

文六

重四

𧈴

獸似豕山居冬蟄从能炎省

聲凡熊之屬皆从熊

羽弓切

𧈵

如熊黃白文心熊罷省聲彼為切

𧈶

古文

文二

重一

弓

七以近窮遠象形古者揮作弓

周禮六弓王弓弧弓以射甲革

甚質夾弓庠弓以射干侯鳥獸

唐弓大弓以授學射者凡弓之

屬皆从弓

𠂇 本弓也从弓瓜聲一曰性體寒來體多巨外戶與切

𠂈 書弓也从弓聲一曰性專聲若昆切

𠂉 角弓也洛陽名弩曰

𠂊 箭從弓有聲為玄切

𠂋 弓便利也从弓錄

𠂌 置諸若爐火招切

𠂍 志弓弦也从弓

𠂎 弓及也从弓

𠂏 召聲詩曰彤

弓衣也从

𠂐 弓有也

𠂑 弓有也

𠂒 弓聲也夕

𠂓 弓聲也夕

𠂔 弓聲也夕

𠂕 弓聲也夕

𠂖 弓聲也夕

𠂗 弓聲也夕

𠂘 弓聲也夕

唐弓大弓以授學射者凡弓之

屬皆从弓

𠂇 本弓也从弓瓜聲一曰性體寒來體多巨外戶與切

𠂈 書弓也从弓聲一曰性專聲若昆切

𠂉 角弓也洛陽名弩曰

𠂊 箭從弓有聲為玄切

𠂋 弓便利也从弓錄

𠂌 置諸若爐火招切

𠂍 志弓弦也从弓

𠂎 弓及也从弓

𠂏 召聲詩曰彤

弓衣也从

𠂐 弓有也

𠂑 弓有也

𠂒 弓聲也夕

𠂓 弓聲也夕

𠂔 弓聲也夕

𠂕 弓聲也夕

𠂖 弓聲也夕

𠂗 弓聲也夕

𠂘 弓聲也夕





也从弓  
聲古候切

○揮

振也从弓  
非聲楚詞  
曰琴為揮曰  
半言切

○蚩

賊

也从弓  
聲方伐切

○攣

弓急振也  
从弓  
寔聲前縛切

○播

人驚滿也  
从  
音黃聲前

郭切

文二十七

重三

宮

八室也从宀  
躬省聲凡宮之屬

皆从宮

居戎切

宮

市居也从宀  
省聲余傾切

文二

相聽

也从二人  
凡从之屬皆

从从

疾容切

𠄎

相從也从从  
𠄎聲一曰  
从持二為筭府盈切

○𠄎

隨行也  
走从从赤

聲慈  
用切

文三

龍

十鱗蟲之長  
能幽能明能細能

巨能短能長  
春分而登天秋分

而潛淵  
以肉飛之形  
音省聲

等曰乘  
地轉飛動之兒

凡龍之屬  
皆从龍



切

龍者脊上龍龍从  
龍干聲古貴切

龍兒从龍合  
聲口舍切

文五

凶

十 惡也象地穿交陷其中也凡

凶之屬皆从凶

凶

多惡也从人在凶下春秋  
傳口傳人與罪許慎切

文二

囟

十 在牆曰牖在屋曰囟象形凡

囟之屬皆从囟

囟

或从  
穴

文二 重二

支

十 去竹之枝也从手持半竹凡

支之屬皆从支

支

持去也从支  
奇聲去奇切

文二 重一

支

古文



卮

卮 卮器也一名觥所以節飲食

象人卪在其下也易曰君子節

飲食凡卮之屬皆从卮

卮

小卮也从卪從卪若插擊之卪音沈切

文三

采

采 采艸木華葉采象形凡采之屬

皆从采

采

采 文一 重一

尪

尪 尪剥取獸革者謂之皮从又爲

省聲凡皮之屬皆从皮

尪

尪 古文 籀文

尪

皮細起也从皮尪聲七倫切

尪

面黑气也从皮尪聲古旱切

文三 重二 文二 新切









盧諸雉奇雉鳩雉鶯雉秩秩海雉崑山雉翰雉卓雉  
伊洛而南曰暈江淮而南曰搖南方曰暈東方曰暹  
北方曰稀西方曰踣  
从隹失聲直几切

羸民不姪者也从隹尸聲春羸鳩盾夏羸竊玄秋在  
竊藍冬在竊黃林在竊丹行在竊喙宵在竊噴奈在  
寫脂老羸鷄  
也炭古切

也从弓所以射往長  
沙有下雉縣祖沒切  
今閩似鳩鷄而黃从  
隹丙省聲庚月切

隹也 也从隹从尸 脣讀若鴉 在隹 隹曰 隹知  
時鳥大大以為 隹聲 隹用之 故从人 五晏切

隹也 也从隹 隹聲 隹用之 故从人 五晏切  
隹為令不飛也 也从隹 隹聲 隹大雉也从隹  
隹佳讀若到都校切

隹也 也从隹 隹聲 隹用之 故从人 五晏切  
隹為令不飛也 也从隹 隹聲 隹大雉也从隹  
隹佳讀若到都校切

隹也 也从隹 隹聲 隹用之 故从人 五晏切  
隹為令不飛也 也从隹 隹聲 隹大雉也从隹  
隹佳讀若到都校切

隹也 也从隹 隹聲 隹用之 故从人 五晏切  
隹為令不飛也 也从隹 隹聲 隹大雉也从隹  
隹佳讀若到都校切

隹也 也从隹 隹聲 隹用之 故从人 五晏切  
隹為令不飛也 也从隹 隹聲 隹大雉也从隹  
隹佳讀若到都校切

尸

終主从尸从死式脂切

尸

從後近之从尸匕聲女夷切

尸

尸 踣也从尸古者居从尸臣鉉等曰居从古者言法古也九魚切

尸

俗居从足

尸

尸 剝也从尸者聲同都切

尸

卑遠也从尸辛聲先稽切

尸

下开居几

尸 臣鉉等曰开几皆所

尸

屍或从

尸

尸 以屍止也徒亥切

尸

重屋也从尸

尸

骨聲

尸 尸

按今之

尸

後尸或

尸

尸 尸

又臣鉉等曰注似

尸

未詳

尸

轉也从尸

尸

屏蔽也从尸

尸

死也从尸

尸

非

尸 便也一曰極也从尸

尸

自息也从尸

尸

溺也从尸

尸

居也从尸

尸 屋形从至至所至止

尸

古文

尸

動作切切也从尸

尸

屈足也从尸

尸

從後相面也从尸

尸

由楚涉切



文二十三 重五 文一 新明

〇

二十

姦衰也韓非曰蒼頡作字

自營為公凡公之屬皆从公

切

美

相詠呼也从公

誅

或从誥

或如

美

古多臣鉞等按手即有美

〇算

帝而會

从公算聲

文三

重三

𠂔

二十

行遲曳又象人兩脛有

所躡也凡又之屬皆从又

𠂔

欽足也繼鼎醜其飛也

𠂔

神懸也如龍

有角手人面

𠂔

行變爰也一曰俗也

〇𠂔

管獸也一曰母猴似人及頁已止又其

𠂔

越也

从異高也一曰𠂔和之行也从又鳥聲詩

𠂔

中國之人也从又从頁曰

𠂔

古文





𦉳

𦉳也辨也樂有章以𦉳以各  
𦉳𦉳 从文詩曰鼓鐘舞我苦感切

𦉴

𦉴蓋也  
象皮包

𦉵  
覆囑下有兩臂而久  
𦉵下清若范亡范切

𦉶

𦉶詣也从文  
𦉶𦉶 从至涉利切

𦉷

𦉸  
行𦉸𦉸文惠  
𦉸𦉸 代切

𦉹

𦉹夫容也从文  
𦉹𦉹 坐聲則臥切

𦉺

𦉺行故  
道也

𦉻  
从文𦉻省  
𦉻𦉻 房六切

𦉼

𦉼行𦉼𦉼也从文  
𦉼𦉼 讀若僕又上切

𦉽

𦉽治瘰癧  
𦉽𦉽 也

𦉾  
从𦉾人从文詩曰  
𦉾𦉾良扣初力切

文十五

重一

文一

新附

鳥張毛羽自奮也从大从

隹凡奮之屬皆从奮讀若睢

遺

奮

奮也从奮在田上詩  
曰不能奮飛方聞切

奮

奮手持住失之也  
从又从奮徒活

文三

龜

二十

龜也外骨內肉者也從它

龜頭與它頭同天地之性廣肩

無雄龜鼈之類以它為雄象足



甲尾之形凡龜之屬皆从龜

居

切  
  
古文

龜名从龜又聲文  
古文然字徒冬切

龜甲邊也从龜  
特聲天子巨龜

尺有二寸諾炭尺大大  
八寸士六寸汝開切

文三 重一

眉 一十 目上毛也从目象眉之形

上象頷理也凡眉之屬皆从眉

或說

眉 視也从眉省从中目銳  
等曰中通識也所景切  
  
古文  
少从囙

文二 重一

艸 二十 出也象艸過中枝莖益大

有所之一者地凡之之屬皆从

之 止而

生 艸木妾生也从之在土上讀若星徐鍇口妾  
生謂非所宜生傳曰門上生秀从之在土上

土上益高非所  
宜也戶光切  
文二



田

二十

東楚名岳曰留象形凡留

之屬皆从留

側詞切

留

古文

留

留也从田疋聲讀若盧同洛爭切

留

象文

留

籀文

留

留也从留并聲杜林以為竹筥楊雄以為蒲器讀若輶薄經切

留

留屬蒲器也所以盛種从留并聲布付切

留

留也古田器也从留走聲楚洽切

文五

重三

彡

二十

頰毛也象毛之形周禮曰

作其鱗之而凡而之屬皆從而

臣鉉等曰今俗別作彡非是如之切

彡

罪不至就也从彡

彡

或从寸諸法度字从寸

文二

重一

思

三容也从心叀聲凡思之屬皆

从思

息茲切

思

謀思也从思叀聲良據切

文二



𦉳

三十

蠶所吐也从二系凡絲之

屬皆从絲

息茲切

𦉴

三十

織縮从系貫聲也从絲省卅聲

𦉵

𦉶  
古遂切臣鉉等曰卅古碩字

文三

司

三十

臣司事於外者从反后凡

司之屬皆从司

息茲切

詞

意內而言外也从司从言似茲切

文二

𦉷

三十

𦉸也象形凡匠之屬皆从

匠

與之切

𦉹

篆文

𦉺

籀文

𦉻

廣匠也从匠巳聲與之切

𦉼

古文匠从尸匠鉉等曰今俗作林史切以為階

𦉽

三十

文二

重三

𦉿

三十

𦊀也从竹甘象形下其丌

也凡箕之屬皆从箕

居之切

𦊁

古文

𦊂

亦古文

𦊃

亦古文

𦊄

籀文





箕

圖

繪文

小𠄎

揚米去糠也

文二

重五

𠄎

箕

下基也

薦物之𠄎象形凡

𠄎之屬皆从𠄎讀若箕同

居之切

𠄎

五帝之書也从冊在𠄎上聲

𠄎

古文

𠄎

和付與之約在閣上

𠄎

古之道入

𠄎

也从𠄎介聲必至切

𠄎

具也以𠄎既禮

𠄎

古文

𠄎

篆文

𠄎

女為風者

𠄎

𠄎

𠄎也禮有奠祭者掌練切

文七

重三

𠄎

六

違也从飛下𠄎取其相背

凡非之屬皆从非

甫微切

𠄎

牢也所以拘非也从

𠄎

披靡也从非

非

別也从非匕  
聲非尾切

告

相違也从非  
告聲苦到切

文五

飛

三十  
七

鳥翥也象形凡飛之屬皆

从飛

甫微切

翼

翬也从飛異  
聲鳥職切

翼

篆文翼  
从羽

文二

重一

衣

三十  
八

依也上曰衣下曰裳象覆

二人之形凡衣之屬皆从衣

稀

衷

裏褻衣从衣中聲春秋傳  
曰皆衷其相服陟弓切

褻

衣厚兒也  
衣褻聲詩

頤

壽衣也从衣頤聲  
讀若池直离切

頤

接益也  
从衣甲

襦

緩也从衣齊聲  
聲府

襦

蔽軀也从衣章聲  
周禮曰王后之服

襜褕

重衣兒从衣團聲爾雅曰  
襜褕

襜褕

爾雅亦  
曰襜褕

袷

衣袂也从衣去聲一曰袷  
袷

袷

袷  
袷





傳曰披斬其  
祛去魚切  
讀與居同九魚切  
也

衣于聲  
袂袂也  
袂袂也从衣山  
袂袂也从衣  
袂袂也从衣  
袂袂也从衣

袂袂也  
袂袂也从衣  
袂袂也从衣  
袂袂也从衣

袂袂也  
袂袂也从衣  
袂袂也从衣  
袂袂也从衣

袂袂也  
袂袂也从衣  
袂袂也从衣  
袂袂也从衣

袂袂也  
袂袂也从衣  
袂袂也从衣  
袂袂也从衣

袂袂也  
袂袂也从衣  
袂袂也从衣  
袂袂也从衣

袂袂也  
袂袂也从衣  
袂袂也从衣  
袂袂也从衣

袂袂也  
袂袂也从衣  
袂袂也从衣  
袂袂也从衣

袂袂也  
袂袂也从衣  
袂袂也从衣  
袂袂也从衣

袂袂也  
袂袂也从衣  
袂袂也从衣  
袂袂也从衣

袂袂也  
袂袂也从衣  
袂袂也从衣  
袂袂也从衣

袂袂也  
袂袂也从衣  
袂袂也从衣  
袂袂也从衣

袂袂也  
袂袂也从衣  
袂袂也从衣  
袂袂也从衣

袂袂也

袂袂也

袂袂也

袂袂也

袂袂也

袂袂也

袂袂也

袂袂也

袂袂也

袂袂也

袂袂也

袂袂也

袂袂也

袂袂也

TIFFEN Color Control Patches





襪 表屬夕衣與  
聲鳥皓切

襪

襪也。从衣，包聲。巨彼等  
曰：今俗作抱，非是。抱與

採同簿

襪

襪也。从衣，它聲。論語  
曰：朝服，紳，唐左切。

襪

襪也。从  
衣，果聲。

切

襪

襪也。从衣，鹿聲。  
郎果切。

襪

襪也。从  
果，彡聲。

襪

飾也。  
从衣。

更聲徐

襪

襪也。从衣，貝聲。  
居兩切。

襪

襪也。从衣，呈  
聲。丑耶切。

襪

襪也。詩曰：衣錦，綉衣，示  
反。古从衣，朕聲。去類切。

襪

衣衾也。从衣，壬聲。如甚切。

襪

襪也。从衣，大聲。  
尋降，值感切。

襪

襪也。从衣，奄聲。  
依檢切。又烏舍切。

○

襪

襪也。从衣，皮聲。  
平義切。

襪

襪也。从衣，死聲。  
逐聲。春秋傳曰：

衣死人也。从衣，逐聲。春秋傳曰：

楚使公親

襪

襪也。从衣，取聲。  
於胃切。

襪

衣也。从衣，谷聲。易曰：

有孚，浴無

襪

襪也。从衣，彡聲。  
常釘切。

襪

襪也。从衣，會聲。詩曰：

載衣之禮，臣鉉等曰：緝，即襪也。也。今俗別作襪，非是。他計切。

襪

襪也。从衣，制聲。制，征例切。

襪

襪也。从衣，允聲。輪，芮切。

襪

衣也。从衣，肉聲。臣鉉等曰：向，非聲。

疑象衣裾之

襪

襪也。从衣，夂聲。  
古文。

襪

袖也。从衣，史聲。權，雅切。

帶所結也。从衣，會聲。春

襪

秋傳曰：衣有繪，古外切。

襪

襪也。从衣，介聲。胡介切。

千聲古案切

襪

襪也。从衣，干聲。古案切。

襪

無色也。从衣，半聲。一曰：詩曰：是緇，緇也。讀若昔。





也从衣走龍左衽袖从衣龍聲七八切

雜五彩相合从衣聲雜合切

襪南楚謂襪衣曰襪从衣某聲徒叶切

袷衣無絮从衣合聲古洽切

文一百一十六重十一文三新附

𦍋三十歸也从反身凡身之屬皆

从身徐鍇曰古人所謂反身修造故曰歸也於機切

𦍋作裘之盛稱版从身从步文二

韋四相背也从舛口聲獸皮之韋

可以束枉戾相韋背故借以爲

皮韋凡韋之屬皆从韋字非切

𦍋古文

𦍋井垣也从韋取其𦍋劔衣也从韋

𦍋履也从韋𦍋收束也从韋𦍋首臣錄等曰





聲不相近未

**隼** 火銀或

**隼** 隼或从

評即由切

**隼** 隼或从

**隼** 隼或从

決也从隼

**隼** 隼或从

**隼** 隼或从

聲古虞切

**隼** 隼或从

**隼** 隼或从

首級胡切

**隼** 隼或从

**隼** 隼或从

刀聲而切

**隼** 隼或从

**隼** 隼或从

徒玩切

**隼** 隼或从

**隼** 隼或从

足聲

**隼** 隼或从

**隼** 隼或从

發切

**隼** 隼或从

**隼** 隼或从

重于佩

**隼** 隼或从

**隼** 隼或从

重于佩

**隼** 隼或从

**隼** 隼或从

屬皆从口

**隼** 隼或从

**隼** 隼或从

也故从口

**隼** 隼或从

**隼** 隼或从

同都切

**隼** 隼或从

**隼** 隼或从

同都切

**隼** 隼或从

**隼** 隼或从

文十六 重五 文一

新附

回也象回市之形凡口之

屬皆从口

也故从口

同都切

就也从口大徐備曰左傳曰植有禮  
因重因能大者秦園就之於貞切

切中  
謂之國者以未存日中國  
謂之國方謂之京去倫切

也从口束  
聲羽元切

天也從口  
聲聲毛權切

同讀若鴿  
五禾切

繫也從人在  
口中似由切

種菜曰園從口  
而聲讀若切

四塞也从口  
古聲古慕切

頤也從口象形  
口中也會意說

苑有垣也  
苑有垣也

也从口有聲一曰禽  
獸曰囿于殺切

書曰囿閑升雲牛有  
半無墳若驛羊益切

物縮藏之從口从  
又讀若聶女洽切

回也从  
口云聲

所以  
樹果

規也從口  
聲似瓜

譯也從口化率鳥者  
繁生鳥以米之名曰

獄也从口令  
聲律丁切

守之也从口  
吾聲魚泉切

宮中道從口象宮道  
形讀曰室家之邊苦沐切

四塞也从口  
古聲古慕切

頤也從口象形  
口中也會意說

苑有垣也  
苑有垣也

回行也从  
口華聲尚

邦也從口从  
咸古感切

取

文二十六 重四

𩚑

四十

水蟲也象形魚尾與燕尾

相似凡魚之屬皆以魚

語居切

𩚒

魚名从魚翁

𩚓

魚名从魚庸

𩚔

𩚕

魚名皮有文出樂浪東

𩚖

魚名从魚皮

𩚗

𩚘

魚名从魚

𩚙

魚名从魚

𩚚

𩚛

魚名从魚

𩚜

魚名从魚

𩚝

𩚞

魚名从魚

𩚟

魚名从魚

𩚠

𩚡

魚名从魚

𩚢

魚名从魚

𩚣

𩚤

魚名从魚

𩚥

魚名从魚

𩚦

𩚧

魚名从魚

𩚨

魚名从魚

𩚩

𩚪

魚名从魚

𩚫

魚名从魚

𩚬

𩚭

魚名从魚

𩚮

魚名从魚

𩚯

𩚰

魚名从魚

𩚱

魚名从魚

𩚲

𩚳

魚名从魚

𩚴

魚名从魚

𩚵

𩚶

魚名从魚

𩚷

魚名从魚

𩚸







从魚占聲 **𩺰** 魚名从魚兼 **𩺱** 魚名从魚兼 **𩺲** 魚名从魚兼

奴兼切 **𩺳** 魚名从魚兼 **𩺴** 魚名从魚兼 **𩺵** 魚名从魚兼

鱸也讀若綺 **𩺶** 魚名从魚兼 **𩺷** 魚名从魚兼 **𩺸** 魚名从魚兼

櫛直隴切 **𩺹** 魚名从魚兼 **𩺺** 魚名从魚兼 **𩺻** 魚名从魚兼

从魚里聲 **𩺼** 魚名从魚兼 **𩺽** 魚名从魚兼 **𩺾** 魚名从魚兼

良止切 **𩺿** 魚名从魚兼 **𩻀** 魚名从魚兼 **𩻁** 魚名从魚兼

聲即 **𩻂** 魚名从魚兼 **𩻃** 魚名从魚兼 **𩻄** 魚名从魚兼

古切 **𩻅** 魚名从魚兼 **𩻆** 魚名从魚兼 **𩻇** 魚名从魚兼

虛聲 **𩻈** 魚名从魚兼 **𩻉** 魚名从魚兼 **𩻊** 魚名从魚兼

切 **𩻋** 魚名从魚兼 **𩻌** 魚名从魚兼 **𩻍** 魚名从魚兼

**𩻎** 魚名从魚兼 **𩻏** 魚名从魚兼 **𩻐** 魚名从魚兼

**𩻑** 魚名从魚兼 **𩻒** 魚名从魚兼 **𩻓** 魚名从魚兼

**𩻔** 魚名从魚兼 **𩻕** 魚名从魚兼 **𩻖** 魚名从魚兼

**𩻗** 魚名从魚兼 **𩻘** 魚名从魚兼 **𩻙** 魚名从魚兼

**𩻚** 魚名从魚兼 **𩻛** 魚名从魚兼 **𩻜** 魚名从魚兼

**𩻝** 魚名从魚兼 **𩻞** 魚名从魚兼 **𩻟** 魚名从魚兼

**𩻠** 魚名从魚兼 **𩻡** 魚名从魚兼 **𩻢** 魚名从魚兼

**𩻣** 魚名从魚兼 **𩻤** 魚名从魚兼 **𩻥** 魚名从魚兼

**𩻦** 魚名从魚兼 **𩻧** 魚名从魚兼 **𩻨** 魚名从魚兼

**𩻩** 魚名从魚兼 **𩻪** 魚名从魚兼 **𩻫** 魚名从魚兼

**𩻬** 魚名从魚兼 **𩻭** 魚名从魚兼 **𩻮** 魚名从魚兼

**𩻯** 魚名从魚兼 **𩻰** 魚名从魚兼 **𩻱** 魚名从魚兼

**𩻲** 魚名从魚兼 **𩻳** 魚名从魚兼 **𩻴** 魚名从魚兼

**𩻵** 魚名从魚兼 **𩻶** 魚名从魚兼 **𩻷** 魚名从魚兼

TAFKEN Color Control Patches





蓋也一曰大魚為魚小魚  
為魚今聲祖條切 ○ 鯢 魚名今聲祖條切

魚名今聲祖條切 ○ 鯢 魚名今聲祖條切

魚名今聲祖條切 ○ 鯢 魚名今聲祖條切

魚名今聲祖條切 ○ 鯢 魚名今聲祖條切

魚名今聲祖條切 ○ 鯢 魚名今聲祖條切

魚名今聲祖條切 ○ 鯢 魚名今聲祖條切

魚名今聲祖條切 ○ 鯢 魚名今聲祖條切

魚名今聲祖條切 ○ 鯢 魚名今聲祖條切

魚名今聲祖條切 ○ 鯢 魚名今聲祖條切

魚名今聲祖條切 ○ 鯢 魚名今聲祖條切

魚名今聲祖條切 ○ 鯢 魚名今聲祖條切

魚名今聲祖條切 ○ 鯢 魚名今聲祖條切

魚名今聲祖條切 ○ 鯢 魚名今聲祖條切

文一百三 重七 文三 新附

𩺰 四十

一魚也凡鱻之屬皆从鱻

語居切

𩺰

捕魚也从魚居切

𩺰

篆文鱻从魚

文二 重一

𩺰

四十

口虛飯器以柳爲之象形

凡口之屬皆从口

去魚切

𩺰

口或从竹去聲

文一 重一

且

四十

薦也从几足有二橫一其

下地也凡且之屬皆从且

于余切又千也

俎

禮俎也从半肉在且上側呂切

𩺰

且往也从且床聲昨誤切

文三

𩺰

四十

足也上象腓腸下从止第





子職曰問疋何止古文以為詩

大疋字亦以為足字或曰胥字

一曰疋記也凡疋之屬皆从疋

所蒞切

𠄎

道也从彳从疋疋亦聲所蒞切

𠄎

門戶踞蹇也从疋疋亦聲商象𠄎形讀若

疋所蒞切

文三

𠄎

四十

共舉也从白从井凡昇之

屬皆从昇讀若余

以諸切

𠄎

升高也从昇自聲七然切

𠄎

𠄎

古文

𠄎

起也从昇从同同力也虛陵切

○

𠄎

黨與也从昇从与余呂切

𠄎

古文

文四 重三

𠄎

四十

於也象氣之舒𠄎从𠄎从

一一者其气平之也凡亏之屬

皆从亏

羽俱切令變聲作干

𠂇

气損也从亏

𠂈

虧或从亏

𠂉

驚語也从口从亏

亦聲臣鉉等按口部已有此重出况于切

𠂊

語平舒也从亏从八八分也又正也符其

𠂋

古文平如此

𠂌

亏也審韻之詞者从亏从宋周書曰卑三日丁

亥壬伐切

文五

重二

𠂍

四十

艸木華也从𠂍亏聲凡𠂍

之屬皆从𠂍

說于切

𠂎

𠂍或从艸从奇

𠂏盛也从𠂍卑聲詩曰老干𠂏不轉轉于况切

文二

重一

𠂐

十五

丈夫也从大一以象簪也周

制以八寸為尺十尺為丈人長

八尺故曰丈夫凡夫之屬皆从

夫

甫無切



自 有法度也从夫  
从居迫切

之伴薄  
旱切

林 竝行也从二夫  
字从此讀若伴侶

文三

母 一 五十  
止之也从女有奸之者凡

母之屬皆从母 武扶切

毒 人無行也从士从母賈侍中說素始皇母與嫪  
毒淫坐誅故世罵淫曰嫪毒讀若族過在切

文二

巫 二 五十  
祝也女能事無形以舞降

神者也象人兩袂舞形與工同

意古者巫咸初作巫凡巫之屬

皆从巫 武扶切 古文

覡 能齋肅事神明也在男曰覡在女曰巫  
从巫从見徐鍇曰能見神也胡狄切

文二 重一

須 三 五十  
面毛也从頁从彡凡須之



屬皆从須

臣鉉等曰此本須鬢之須頁首也多毛飾也借為所須之

須俗書从水非是相俞切

𦍋

口上須也从須此聲臣鉉等曰今俗別作鬚非是即移切

𦍋

須髮半白也从

𦍋

須半聲頁凡短須髮兒从須府移切

𦍋

須也從

𦍋

亦聲臣鉉等曰今俗別作髭非是汝鹽切

文五

𦍋

五十

鳥之短羽飛几几也象形

凡几之屬皆从几讀若殊

市朱切

𦍋

舒鳥驚也从鳥几聲房無切

𦍋

新生日而飛也从几从多之忍切

文三

𦍋

五十

以投殊人也禮爰以積竹

八觚長文二尺建於兵車旅賁

以先驅从又几聲凡爰之屬皆

从爰

市朱切



擊空聲也从反宮聲

徒冬切又火宮切

軍中士所持

也从木从反司

馬法曰執目

從改六剛勿也以逐精

○

相雜錯也从反

各聲胡茅切

縣物假擊从反

置登市流切

諫擊也从反豆聲

文按如此度廣切

捶較物也从

失區聲鳥后

下擊上也从反

先聲知朕切

妄怒也一曰有

大也从反象聲

擊中聲也从反

醫聲於計切

或說城郭市里

或說城郭市里

高縣羊安有不當入而欲入者暫下以擊牛

馬曰投故从示爰詩曰何戈與投丁外切

推物也从反鼎

省聲徒玩切

擊聲也从反

尾聲堂鍊切

推物

色色古文惠字唐字从此臣鉉等

曰更小謹也亦屈服之意居又切

推較物

身聲冬

从上擊下也一曰素也从

反青聲苦角切青苦江切

擊

也从反

也从反高

聲口卑切

戎邊也从反从彳亦聲營雙切

擊

古文役

相擊中也如車相擊

故从反从書古歷切

擊

文二十 重一

意 五十一

行超遠也从三鹿凡鹿麕之

屬皆从虍

余胡切

𧈧

虍行揚上也从虍

𧈧

文二 重一

𧈩

七

昆吾園器也象形从太象

其蓋也凡壺之屬皆从壺

戶吳切

壺

壺壺也从山从壺不得厝山也易曰天地壺壺於云切

文二

𧈪

五

虎文也象形凡虍之屬皆

从虍

徐鍇曰象其文章也曲也蓋為切

𧈫

𧈫 𧈫也白虎黑文尾長於身仁獸食自死

𧈬

𧈬 𧈬也虎聲詩曰于嗟乎嗚𧈬五俱切

𧈭

𧈭 虎行貌从虍文聲讀若於臣

𧈮

𧈮 𧈮等曰文非聲木許案為切

𧈯

𧈯 𧈯或从虍





處

錢也从疒虎足反  
爪人也與約切

處

古文處  
如此

文九

重三

烏

五十九

孝鳥也象形孔子曰烏呼

呼也取其助氣故以為烏呼凡

鳥之屬皆从烏

義部切臣鉉等曰  
今俗作鳴非是

烏

古文烏

鳥者

象文

烏

鳥黃色出於口惟象形凡字朋者羽蟲之  
長鳥者日中之禽鳴者知本散之所在燕者

計子之修作巢避成已所費者  
故皆象形為亦是也有乾切

烏

推也夕形  
七雀切

離

篆文烏  
从作俗

文三

重二

說文解字卷一





20250225 NATIONAL CENTRAL LIBRARY, TAIWAN, R.O.C





20250000 NATIONAL CENTRAL LIBRARY, TAINAN, R.O.C.



SI 2.2007, NATIONAL CENTRAL LIBRARY, TAIWAN, R.O.C.



國立中央圖書館, NATIONAL CENTRAL LIBRARY, TAIWAN, R.O.C.



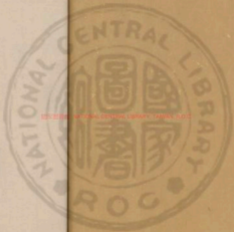

2025000 NATIONAL CENTRAL LIBRARY TAINAN D.O.C



說文解字卷二

上平聲二

𠂔

六十但  
奚切齊

𠂔

六十一古兮  
切未讀若稽

𠂔

六十四胡  
雞切兮

𠂔

六十六五  
庚切鬼

來

六十八洛  
哀切來

𠂔

六十一先  
稽切西

𠂔

六十三古  
兮切稽

𠂔

六十五古  
懷切乖

𠂔

六十七都回  
切自讀若堆

𠂔

六十九昨  
哉切才

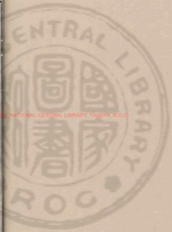

申

七十失  
人切申

辰

七十二植  
鄰切辰

臣

七十四柱  
鄰切臣

人

七十六如鄰  
切人讀若人

類

七十八符  
真切類

森

八十詳邊切  
森讀若旬

木

八十二居  
銀切木

齊

八十四無  
分切文

雲

八十六王  
分切雲

筋

八十八居  
銀切筋

然

九十語斤切  
然讀若根

言

九十二語  
軒切言

門

九十四莫  
弄切門

干

九十六古  
寒切干

身

七十一失  
人切身

晨

七十三食  
鄰切晨

人

七十五如  
鄰切人

辛

七十七息  
鄰切辛

民

七十九彌  
鄰切民

寅

八十一弋  
真切寅

山

八十三所  
臻切山

衫

八十五無  
分切衫

尺

八十七舉  
欣切尺

薑

八十九巨  
斤切薑

田

九十一泥衰切四  
與誰同讀若噴

鯨

九十三古龜  
切鯨讀若昆

彙

九十五徒  
鬼切彙

舛

九十七非  
干切舛



月

九十八都  
寒切丹

產

一百胡官切  
荏讀若丸

母

一百四多  
官切嵩  
切母讀若冠

𦉳

一百六所  
開切山

𦉳

一百七五開  
切煖讀若研

齊

十六禾麥吐穗上平也象形凡𦉳  
徐鍇曰生而齊者莫若  
禾麥二地也

之屬皆从𦉳

與也祖  
今切

𦉳

等也从𦉳妻  
聲律今切

𦉳

六十鳥在巢上象形日在西方

而鳥棲故因以為東西之西凡

西之屬皆从西

先稽切

𦉳

古文

𦉳

籀文  
西或从  
木妻

𦉳

姓也从西圭  
聲尸圭切

文二 重三

𠂇 六十

木之曲頭止不能上也凡

禾之屬皆从禾 古兮切

𠂇 多小意而止也从禾从  
只聲一曰木也職知切 𠂇 穧也從禾  
𠂇 從及句聲又

者从丑省一曰木名徐錯曰丑者  
束縛也張獵不伸之意俱羽切

文三

𠂇 六十

留止也从禾从尤言聲凡

稽之屬皆从稽 古兮切

𠂇 稽微而止也从稽省聲讀若皓賈  
侍中說稽稽稽三字皆未名古老切 ○

𠂇 特止也从稽省卓聲徐錯  
曰特止卓立也竹角切

文三

𠂇 六十

語所稽也从𠂇八象氣越

𠂇 𠂇也凡兮之屬皆从兮 胡雞切

𠂇 𠂇也從𠂇象聲上  
𠂇 𠂇聲許鷄切 𠂇 𠂇語之餘也从𠂇象聲上  
𠂇 越揚之形也戶具切



○𡗗

驚辭也从号𡗗𡗗𡗗  
句聲思允切

文四 重一

𡗗

六十

背吕也象脊肋形凡𡗗之

屬皆从𡗗 古懷切

𡗗

背吕也从𡗗  
从肉資音切

文二

𡗗

六十

高不平也从山鬼聲凡𡗗

之屬皆从𡗗 五反切

𡗗

高也从鬼委聲牛威切臣鉉等曰  
今人省山以為魏國之魏語韋切

文二

𡗗

七十

小𡗗也象形凡𡗗之屬皆

从𡗗 臣鉉等曰今俗  
作堆都回切

𡗗

史事君也从一从𡗗  
𡗗也此與師同意古九切

○𡗗

危高也  
从自中

聲讀若臬  
魚列切

文三

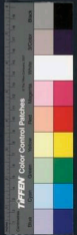

來

六十

周所受瑞麥來麩一來二

縫象芒束之形天所來也故爲

行來之來詩曰詒我來麩凡來

之屬皆從來

洛來切

來

詩曰不棘不來從來矣增林史切

來

棘或从彳

文一

重一

艸

六十

艸木之初也从一上貫一

將生枝葉一地也凡才之屬皆

从才

徐鍇曰上一初生破枝也下一地也昨哉切

文一

申

七十

神也七月陰氣成體自申束

从臼自持也更自鋪時聽事申

且政也凡申之屬皆从申

失人切

申

古文

申

籀文



𠄎

束縛梓拙為史从中从乙  
臣鉉等曰七屈也羊朱切

𠄎

𠄎𠄎也  
从申ノ

𠄎

擊小鼓引樂聲也  
从申東聲羊音切

文四

重二

𠄎

七十

躬也象人之身从人ノ聲

凡身之屬皆从身

失人切

𠄎

體也从身區  
聲並俱切

文二

辰

七十

震也三月陽氣動雷電振

民農時也物皆生从乙匕象芒

達ノ聲也辰房星天時也从二

二古文上字凡辰之屬皆从辰

徐鍇曰匕音化乙艸木萌初出曲卷也臣鉉  
等曰三月陽氣盛神木生上徹於土故从上

ノ非聲疑亦象  
物之出植鄰切

辰

古文

辰

取也从寸在辰下失耕時於封壘上戡之也  
辰者農之時也故房星為辰田儀也而備切



文二 重一

𠄎

七十

早昧爽也从日从辰辰時

也辰亦聲夙夕為夙曰辰為晨

皆同意凡晨之屬皆从晨

食鄰切

𠄎

耕也从辰

𠄎

籀文震

又从耕

𠄎

古文

𠄎

亦古文

文二 重三

臣

七十

牽也事君也象屈服之形

凡臣之屬皆从臣

植鄰切

臧

善也从臣臽聲則郎切

臧

籀文

臧

乖也从二臣相違讀

若誰居况切

文三 重一

𠄎

七十

天地之性最貴者也此籀

文象臂脛之形凡人之屬皆从



人 如鄰 切

痛也从人甬聲他 紅切又余謹切 大鬼从人同聲詩 曰神罔時侗他紅

童聲徒紅切 未冠也从人 大腹也从人工聲 讀若紅尸工切

志及象也从人 公聲職并切 均直也从人 庸聲余封切

設也从人共聲一 曰供給俱容切 麗聲呂支切 從人

義聲兼也 順兒从人委聲詩曰 周道倭遲於為切 從人

惟聲許 殷聖人阿衡尹治天下 者从人从尹於肅切 吉文 伊从

石文 有力也从人丕聲詩 曰以車休任載慈切 子聲子之

聲許其切 舞兒从人歎聲詩 曰屢舞微猷去其切

妙也从人从支豈者聲臣敘等案豈字从微 者微不應从豈者蓋傳寫之誤疑从鼎者鼎

物初生之題內 聲於稀切 從人衣 從人幾

數也無非切 聲明堂月令歲 緩也从人余 拙也从

將微終巨長切 聲似魚切 婦官也从人 人且聲

似魚 俯也 從人 諸 予聲以諸切

聲舉朱切 軍所獲也从人孚聲奉 秋傳曰以爲俘職芳無



切

僕 末也術士之稱从  
人需聲人朱切

下也从人氏  
氏切

僕 亦聲都兮切

僕

僕也从人  
需聲五韻切

佳

善也从人圭  
聲古展切

僕

強也

僕

僕也从人  
告聲詩曰借借士  
子一曰俱也古諧切

僕

松而細也从人  
帝聲古音切

僕

僕

僕

僕也从人  
齊聲春秋  
傳曰吾猶小人也皆切

僕

僕也从人非  
聲步皆切

僕

僕

僕也从人  
鬼聲周禮  
曰大僕異公曰切

僕

僕也从人  
王聲

僕

僕

僕

僕也从人  
品聲  
謂其需卑曰切

僕

僕也从人  
交聲惟我倉曰切

僕

僕

僕位非常也从  
人旁去義切

僕

僕力也从人  
思聲詩  
曰其人美且健倉不

僕

僕也从人  
身聲失人切

僕

僕也从人  
中聲

僕

僕

僕

僕也从人  
二臣象等曰  
仁者兼愛故从二如鄰切

僕

古文仁

僕

僕

僕

僕備也从人  
分聲論  
語曰文質份份府中切

僕

古文份

僕

僕

僕者从楚省聲臣  
鉞等曰今俗作斌非是

僕

僕

僕行兒从人  
先聲所臻切

僕

僕姓从人  
軍聲吾昆切

僕

僕

僕

僕何也从人  
會聲徒干切

僕

僕

僕

僕

僕

僕也从人  
山聲

僕

僕

僕

僕

僕

僕也从人  
胡曰切

僕

僕

僕

僕

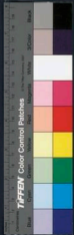



倭

安也人有不便更之从人更房連切

偏

頰也从人扁聲芳連切

佺

佺佺仙人也从人全聲此緣切

慳

慳慳也從人聚聲許緣切

隹

隹也从人光聲詩曰視民不能正彫切

隹

南方有隹說人長三尺短之極從人堯聲五聊切

儼

行兒從人嚴聲詩曰行人憲德甫端切

恆

廟召穆父為召南而子為

僇

僇此面從人

僇

喜也从人者聲自關以西物大小不同謂之僇余招切

僇

高也從人各聲巨嬌切

僇

刺也从人青聲一曰痛聲胡茅切

僇

僇騎也从人各聲

僇

終也从人曹聲

何

儼也

從人可聲巨鉉等曰僇何即負何也借為也誰何何今俗別作僇非是胡歌切

僇

項

也从人我聲詩曰我儼我儼醉舞兒勞人蓋聲詩

僇

負何也从人它聲巨鉉等案史記匈奴奇高

僇

有案從今俗為誤謂之駱駝非是徒何切

僇

行有節也从人難聲詩曰仰玉之儼諾何切

僇

備詞從人考聲苦瓜切

僇

創也从人場聲式羊切

僇

遜也从人賞聲章切

僇

狂也

從人長聲一曰

僇

債也从人聲居良切

僇

近也从人旁聲步光切

僇

小兒從人光聲春秋國語曰饒飯不及一食古橫切

僇

又也从人

僇

人從頃





頃亦聲  
夫營切  
使也从人專  
聲普丁切  
止也从人亭  
聲特丁切

伶  
弄也从人令聲  
有連伶縣郎丁切  
揚也从人丹  
聲庭陵切

伶  
因也从人乃  
聲如東切  
輔也从人朋聲  
若陪位步前切

伶  
浮屠道人也  
人曹聲  
鮮魯切  
憐也从人  
聲呼肱切

伶  
莊節免从人求聲  
詩曰舟服傑傑巨鴻切  
聲巨鳩切  
憊也从人  
聲也

伶  
从人更聲  
借也於求聲  
有應職也从人舟聲  
詩曰誰衡予美張流切

伶  
憊也从人壽  
聲直由切  
齊等也从人  
舟聲雙浮切  
漸

也从人又持帚若婦  
之道又手也七林切  
保也从人士  
聲如林切  
兒好

從人參聲  
倉舍切  
安也从人炎聲  
讀若談徒甘切  
倭或

憊  
憊也从人詹  
聲都甘切  
倭互不齊也  
从人彙聲士咸切

憊  
不安也从人容聲  
一曰華余謹切  
掩脅也从人多聲  
一曰奢也尺氏切

憊  
小兒从人囟聲  
詩曰伯伯有屋斯氏切  
與也从人支聲  
詩曰籓人伎忘

憊  
依也从人奇  
聲於綺切  
蓋也从人卑聲  
一曰俾門侍人并跽

憊  
別也从人比聲  
詩曰有女比離芳比切  
伶也从人吏  
聲疏士切

仕

學也从人从  
上鉅里切

俟

大也从人矣聲詩曰  
任任俟俟林史切

伯

象也从人目  
聲詳里切

待

待也从人从  
待直里切

俚

聊也

良

止切

儻

儻也一曰相疑从  
人从徒魚已切

俾

奇也从  
人壹聲

于

鬼切

倅

久立也从人  
从字直呂切

侶

徒侶也从人  
呂聲力舉切

保

大也从人吳聲詩曰  
碩人保保魚禹切

保

保也

區

僕也从人區  
聲於武切

輔

輔也从人甫聲  
詩若無芳武切

護

傷也从人每  
聲文甫切

區

區也

古

文

樓

也

區

相參伍  
也从人

五

疑

疑也

貴

貴聲一曰長

樓

垂兒  
也从人

繁

聲一曰嫩

兒

兒吐腹切又魚非切

音

音

症兒也从人  
台聲讀若

解

落

微切

反

反也从人音

音

音

駢

夫

在切

富

富也从人春

音

音

儻

聚也

聚也从人尊聲詩曰

儻

儻也

儻

儻

儻

儻也

儻

儻

儻

儻

儻

儻

儻

儻

儻

儻

儻

儻

儻

儻

儻

儻

儻

儻

儻



从人巽聲  
上卷切

伴

分也从人从牛牛大  
物故可分其犖切

儻

好兒  
从人

奈聲  
小切

伎

交也从人从  
交下巧切

保

養也从人从  
省亲古文亦傳

衰  
切

呆

古文係  
不省

慙

什也从人  
聲當老切

假

非真也从人假聲古疋切一曰  
至也聲書曰假于上下古餘切

儻

象也  
从人

若養徐兩切

𠂔

舉也从人从  
印魚兩切

𠂔

相似也  
从人方

𠂔

𠂔

𠂔

𠂔

𠂔

𠂔

𠂔

𠂔  
从人徵聲春秋傳  
曰傲官居影切

𠂔

𠂔

長兒一曰著地一曰代  
也从人廷聲他借切

𠂔

災也从火从各各  
者相違也其义切

𠂔

𠂔

𠂔

𠂔

桐人也从人  
禹聲五口切

𠂔

𠂔

𠂔

𠂔

也从人巽聲一曰  
曰好兒魚儉切

𠂔

𠂔

𠂔

𠂔

也从人易聲一曰  
交揚以鼓切

𠂔

𠂔

𠂔

𠂔

𠂔

𠂔

𠂔

𠂔

𠂔

𠂔

𠂔

也从人欠聲詩曰決拾  
既飲一曰遮也七四切

𠂔

𠂔

𠂔

𠂔

𠂔

列中庭之左右謂之  
位从人立于備切

𠂔

𠂔

𠂔

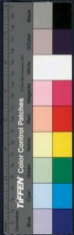

降

古文

備

承也从人寺

降時吏切

偃也从人

伺

候望也从人

司聲加吏切

慎

措也从人直

聲直吏切

不遜也从人

居聲威御切

卬

頌也从人

卬

與也从人

臣鉸等曰寸

手也方遇切

僕

相也从人專

亘

立也从人

樹常

原

繫亦聲加計切

債

比也从人劉

聲力制切

會

合市也从人

會亦聲古外切

債

債負也从人責

責亦聲實切

价

善也从人介聲詩曰

价人惟謹古拜切

謹

市也从人對

聲都隊切

隰

大帶佩也从人

从凡从中佩必有巾中謂

之節臣鉸等曰今俗別作珮非足蒲妹切

倭

更也从人

倭

副也从人幸

聲七內切

伏

曰弋非聲說文弋字與

此義訓同疑兼

有弋音徒耐切

儻

曰儻而不見鳥代切

儻

導也

儻

儻

仲臂一尋八尺从

人刀聲而震切

儻

導也

儻

寗聲必

續

續或

續

材千人也从人

儻

疾也从人旬

聲辭閏切

僅

材能也从人

僅

僅也从人

原

熱也从人原

聲魚怒切

健

伉也从人建

聲栗建切



TIFFEN Color Control Patches

引為實也从人  
為聲於建切

憊 完也遼周書曰朕實不明以  
完伯父从人从完胡困切

憊 疾也从人單聲周禮曰  
句兵欲無憊徒案切

憊 小臣也从人从宜詩  
曰命彼倌人古惠切

憊 中也从人田聲春秋傳曰  
乘中田一轅車堂練切

憊 憊盛也从人扇聲詩曰  
鸛鳴在庭方處式戰切

憊 理也从  
水廣音曰有執儀功士繼切

憊 軀也  
直繼切

軀 軀也  
從人面聲少

軀 軀也  
從人面聲少

軀 軀也  
從人面聲少

軀 軀也  
從人面聲少

軀 軀也  
從人面聲少

軀 軀也  
從人面聲少

軀 軀也  
從人面聲少

軀 軀也  
從人面聲少

軀 軀也  
從人面聲少

軀 軀也  
從人面聲少

軀 軀也  
從人面聲少

軀 軀也  
從人面聲少

軀 軀也  
從人面聲少

軀 軀也  
從人面聲少

軀 軀也  
從人面聲少

軀 軀也  
從人面聲少

軀 軀也  
從人面聲少

軀 軀也  
從人面聲少

軀 軀也  
從人面聲少

軀 軀也  
從人面聲少

軀 軀也  
從人面聲少

軀 軀也  
從人面聲少

軀 軀也  
從人面聲少

軀 軀也  
從人面聲少

軀 軀也  
從人面聲少

軀 軀也  
從人面聲少

軀 軀也  
從人面聲少

軀 軀也  
從人面聲少

軀 軀也  
從人面聲少

軀 軀也  
從人面聲少

軀 軀也  
從人面聲少

軀 軀也  
從人面聲少

軀 軀也  
從人面聲少

軀 軀也  
從人面聲少

軀 軀也  
從人面聲少

軀 軀也  
從人面聲少

軀 軀也  
從人面聲少

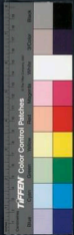



質也从人執就  
亦聲即就切

候 伺望也从人  
侯聲胡遯切

僭 假也从人  
僭聲于念切

僭 善也从人  
叔聲詩曰令終

僭 迫也从人  
足聲七王切

僭 著大也从人  
卓聲詩曰倬

僭 倬也从人  
疾聲一

倬 倬也从人  
疾聲一

倬 倬也从人  
疾聲一

倬 倬也从人  
疾聲一

倬 倬也从人  
疾聲一

倬 倬也从人  
疾聲一

倬 倬也从人  
疾聲一

倬 倬也从人  
疾聲一

僭 僭行僭僭也从人  
琴聲詩曰且也力救切

僭 僭也从人  
句聲若候切

僭 僭也从人  
司也從人

僭 僭也从人  
足聲七王切

僭 僭也从人  
卓聲詩曰倬

僭 倬也从人  
疾聲一

倬 倬也从人  
疾聲一

倬 倬也从人  
疾聲一

倬 倬也从人  
疾聲一

倬 倬也从人  
疾聲一

倬 倬也从人  
疾聲一

倬 倬也从人  
疾聲一

倬 倬也从人  
疾聲一

倬 倬也从人  
疾聲一

从乍則  
洛切  
伯 相什伯也从  
人百博陌切  
伯 長也从人白  
聲也陌切

借 假也从人昔  
聲齊昔切  
僻 避也从人辟聲詩曰宛  
如左僻一曰从翦牽也

借 借也从人勻  
聲擊  
憊 憊不羈也从人  
从周未詳也歷切  
倦 倦也从人勻  
聲徒歷切

憊 憊也从人則也  
聲血力切  
憊 憊也从人式聲春秋國  
語曰於其心憊然張力

憊 憊也从人血聲詩曰  
閑宮有恤況通切

憊 憊也从人  
聲於力切  
憊 憊也从人  
聲為擊夷从人  
聲蒲比切

哈 哈也从人合聲  
聲考各切  
憊 宋衛之間  
謂華僕僕

憊 憊也从人  
聲子葉切  
憊 心服也从人  
聲齒涉切

憊 憊也从人  
聲也  
人夾聲

憊 大也从人奄  
聲於葉切

伺 下注云說文自低已下六字

从人皆後人所加謂低債價俾

儼伺也今既分入諸韻六字不

相屬移識于後

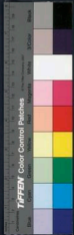



文二百四十五 重十四

文十八 新附

仁人也古文奇字人也象

形孔子曰在人下故詰屈凡儿

之屬皆从儿 如邪切

孺子也从儿象小兒

也从儿象小兒

字非聲當从口从八象氣之分

散易曰兌為巫為口大外切

有儿象里五忽切

秋時萬物成

辛辛痛即泣出从一从辛辛象

也辛承庚象人股凡辛之屬皆

从辛 息隣切





泉

八十

三泉也闕凡彙之屬皆以

泉 詳邊切

泉

水泉本也从巛

泉

篆文从泉臣鉸也

文二 重一

寅

八十

寅也正月陽氣動

欲上出陰尚彊象山不達韻寅

於下也凡寅之屬皆从寅

斤之意人易陽氣統而出上闕

文一 重一

巾

八十

佩巾也从巾一象系也凡

中之屬皆从巾

巾

蓋衣也从巾

巾

一曰帙

巾

巾

巾

旌旗之屬

巾

巾

巾

巾

巾

巾

古文

巾

巾

巾

巾

巾



歸 **幃** 囊也从中韋  
切 **幃** 聲許歸切 **絮** 中帟也从中如聲  
一曰帟巾女余切

**愉** 繒端也从中  
俞聲山都切 **絮** 金幣所載也  
中效聲乃都切

**幃** 覆也从中無  
聲荒古切 **帟** 領也从中  
旬聲相倫切 **幃** 載

前也从中音降讀若  
易卦之也陟倫切 **絮** 楚謂大巾曰帟  
中分聲撫文切

**幃** 馬繮也从中貞聲  
詩曰朱幃鐵轡符分切 **絮** 下裳也  
中君聲渠

云 **君** 帟或  
从衣 **絮** 帟也从中死  
聲於衰切 **幃** 書兒也

从巾壽聲 **幃** 幃也  
中軍 **幃** 幃或  
音煩切 **幃** 幃也  
中軍 **幃** 幃也

溼地也中潤也从巾  
水溫聲也 **絮** 帟也乃昆切 **絮** 覆衣大巾  
从中韋聲讀若

為首筆 **絮** 帟也  
中 **絮** 帟也  
中 **絮** 帟也

前 **絮** 斂也  
从小 **絮** 幃也  
中 **絮** 幃也

切 **絮** 斂也  
中 **絮** 幃也

下帟也  
中 **絮** 幃也

尚聲市平切 **絮** 常或  
从衣 **絮** 設色之工治絲練

斂福讀若 **絮** 聲徒登切 **絮** 禪也  
中 **絮** 幃也

**絮** 楚謂繒  
衣也 **絮** 拭也  
中 **絮** 幃也

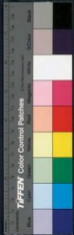

以囊盛穀太滿而裂  
也从中奮聲之吻切

免从中單聲詩曰  
擗車憚憚昌善切

康杜康也葬  
長垣文手切

之屬从中飛  
聲昌志切

綈殘帛也从中  
聲傳故切

綈所例切又先列切  
綈帛也从中殺

帶紳也男子繫帶婦人帶絲象繫  
佩之形佩必有中从中當聲切

帶中當聲切  
帶也从中代聲

巾也  
巾也

巾也

巾也

巾也

巾也

巾也

巾也

車慢也从中  
聲虛偃切

者少康初作箕  
帚殊酒少

必震錫萬饒也  
中皮珍披義切

象織也从中  
聲傳故切

帛也从中殺  
聲吐祭切

巾也

巾也

巾也

巾也

巾也

巾也

巾也

巾也

巾也

巾也





皆从文

無分切

𦉳

微蕪也从文

𦉴

駁文也从文

𦉵

辨聲里之切

辨聲布遠切

文四

𦉶

八十

𦉷 𦉸 𦉹 𦉺 𦉻 𦉼 𦉽 𦉾 𦉿 𦊀 𦊁 𦊂 𦊃 𦊄 𦊅 𦊆 𦊇 𦊈 𦊉 𦊊 𦊋 𦊌 𦊍 𦊎 𦊏 𦊐 𦊑 𦊒 𦊓 𦊔 𦊕 𦊖 𦊗 𦊘 𦊙 𦊚 𦊛 𦊜 𦊝 𦊞 𦊟 𦊠 𦊡 𦊢 𦊣 𦊤 𦊥 𦊦 𦊧 𦊨 𦊩 𦊪 𦊫 𦊬 𦊭 𦊮 𦊯 𦊰 𦊱 𦊲 𦊳 𦊴 𦊵 𦊶 𦊷 𦊸 𦊹 𦊺 𦊻 𦊼 𦊽 𦊾 𦊿 𦋀 𦋁 𦋂 𦋃 𦋄 𦋅 𦋆 𦋇 𦋈 𦋉 𦋊 𦋋 𦋌 𦋍 𦋎 𦋏 𦋐 𦋑 𦋒 𦋓 𦋔 𦋕 𦋖 𦋗 𦋘 𦋙 𦋚 𦋛 𦋜 𦋝 𦋞 𦋟 𦋠 𦋡 𦋢 𦋣 𦋤 𦋥 𦋦 𦋧 𦋨 𦋩 𦋪 𦋫 𦋬 𦋭 𦋮 𦋯 𦋰 𦋱 𦋲 𦋳 𦋴 𦋵 𦋶 𦋷 𦋸 𦋹 𦋺 𦋻 𦋼 𦋽 𦋾 𦋿 𦌀 𦌁 𦌂 𦌃 𦌄 𦌅 𦌆 𦌇 𦌈 𦌉 𦌊 𦌋 𦌌 𦌍 𦌎 𦌏 𦌐 𦌑 𦌒 𦌓 𦌔 𦌕 𦌖 𦌗 𦌘 𦌙 𦌚 𦌛 𦌜 𦌝 𦌞 𦌟 𦌠 𦌡 𦌢 𦌣 𦌤 𦌥 𦌦 𦌧 𦌨 𦌩 𦌪 𦌫 𦌬 𦌭 𦌮 𦌯 𦌰 𦌱 𦌲 𦌳 𦌴 𦌵 𦌶 𦌷 𦌸 𦌹 𦌺 𦌻 𦌼 𦌽 𦌾 𦌿 𦍀 𦍁 𦍂 𦍃 𦍄 𦍅 𦍆 𦍇 𦍈 𦍉 𦍊 𦍋 𦍌 𦍍 𦍎 𦍏 𦍐 𦍑 𦍒 𦍓 𦍔 𦍕 𦍖 𦍗 𦍘 𦍙 𦍚 𦍛 𦍜 𦍝 𦍞 𦍟 𦍠 𦍡 𦍢 𦍣 𦍤 𦍥 𦍦 𦍧 𦍨 𦍩 𦍪 𦍫 𦍬 𦍭 𦍮 𦍯 𦍰 𦍱 𦍲 𦍳 𦍴 𦍵 𦍶 𦍷 𦍸 𦍹 𦍺 𦍻 𦍼 𦍽 𦍾 𦍿 𦎀 𦎁 𦎂 𦎃 𦎄 𦎅 𦎆 𦎇 𦎈 𦎉 𦎊 𦎋 𦎌 𦎍 𦎎 𦎏 𦎐 𦎑 𦎒 𦎓 𦎔 𦎕 𦎖 𦎗 𦎘 𦎙 𦎚 𦎛 𦎜 𦎝 𦎞 𦎟 𦎠 𦎡 𦎢 𦎣 𦎤 𦎥 𦎦 𦎧 𦎨 𦎩 𦎪 𦎫 𦎬 𦎭 𦎮 𦎯 𦎰 𦎱 𦎲 𦎳 𦎴 𦎵 𦎶 𦎷 𦎸 𦎹 𦎺 𦎻 𦎼 𦎽 𦎾 𦎿 𦏀 𦏁 𦏂 𦏃 𦏄 𦏅 𦏆 𦏇 𦏈 𦏉 𦏊 𦏋 𦏌 𦏍 𦏎 𦏏 𦏐 𦏑 𦏒 𦏓 𦏔 𦏕 𦏖 𦏗 𦏘 𦏙 𦏚 𦏛 𦏜 𦏝 𦏞 𦏟 𦏠 𦏡 𦏢 𦏣 𦏤 𦏥 𦏦 𦏧 𦏨 𦏩 𦏪 𦏫 𦏬 𦏭 𦏮 𦏯 𦏰 𦏱 𦏲 𦏳 𦏴 𦏵 𦏶 𦏷 𦏸 𦏹 𦏺 𦏻 𦏼 𦏽 𦏾 𦏿 𦐀 𦐁 𦐂 𦐃 𦐄 𦐅 𦐆 𦐇 𦐈 𦐉 𦐊 𦐋 𦐌 𦐍 𦐎 𦐏 𦐐 𦐑 𦐒 𦐓 𦐔 𦐕 𦐖 𦐗 𦐘 𦐙 𦐚 𦐛 𦐜 𦐝 𦐞 𦐟 𦐠 𦐡 𦐢 𦐣 𦐤 𦐥 𦐦 𦐧 𦐨 𦐩 𦐪 𦐫 𦐬 𦐭 𦐮 𦐯 𦐰 𦐱 𦐲 𦐳 𦐴 𦐵 𦐶 𦐷 𦐸 𦐹 𦐺 𦐻 𦐼 𦐽 𦐾 𦐿 𦑀 𦑁 𦑂 𦑃 𦑄 𦑅 𦑆 𦑇 𦑈 𦑉 𦑊 𦑋 𦑌 𦑍 𦑎 𦑏 𦑐 𦑑 𦑒 𦑓 𦑔 𦑕 𦑖 𦑗 𦑘 𦑙 𦑚 𦑛 𦑜 𦑝 𦑞 𦑟 𦑠 𦑡 𦑢 𦑣 𦑤 𦑥 𦑦 𦑧 𦑨 𦑩 𦑪 𦑫 𦑬 𦑭 𦑮 𦑯 𦑰 𦑱 𦑲 𦑳 𦑴 𦑵 𦑶 𦑷 𦑸 𦑹 𦑺 𦑻 𦑼 𦑽 𦑾 𦑿 𦒀 𦒁 𦒂 𦒃 𦒄 𦒅 𦒆 𦒇 𦒈 𦒉 𦒊 𦒋 𦒌 𦒍 𦒎 𦒏 𦒐 𦒑 𦒒 𦒓 𦒔 𦒕 𦒖 𦒗 𦒘 𦒙 𦒚 𦒛 𦒜 𦒝 𦒞 𦒟 𦒠 𦒡 𦒢 𦒣 𦒤 𦒥 𦒦 𦒧 𦒨 𦒩 𦒪 𦒫 𦒬 𦒭 𦒮 𦒯 𦒰 𦒱 𦒲 𦒳 𦒴 𦒵 𦒶 𦒷 𦒸 𦒹 𦒺 𦒻 𦒼 𦒽 𦒾 𦒿 𦓀 𦓁 𦓂 𦓃 𦓄 𦓅 𦓆 𦓇 𦓈 𦓉 𦓊 𦓋 𦓌 𦓍 𦓎 𦓏 𦓐 𦓑 𦓒 𦓓 𦓔 𦓕 𦓖 𦓗 𦓘 𦓙 𦓚 𦓛 𦓜 𦓝 𦓞 𦓟 𦓠 𦓡 𦓢 𦓣 𦓤 𦓥 𦓦 𦓧 𦓨 𦓩 𦓪 𦓫 𦓬 𦓭 𦓮 𦓯 𦓰 𦓱 𦓲 𦓳 𦓴 𦓵 𦓶 𦓷 𦓸 𦓹 𦓺 𦓻 𦓼 𦓽 𦓾 𦓿 𦔀 𦔁 𦔂 𦔃 𦔄 𦔅 𦔆 𦔇 𦔈 𦔉 𦔊 𦔋 𦔌 𦔍 𦔎 𦔏 𦔐 𦔑 𦔒 𦔓 𦔔 𦔕 𦔖 𦔗 𦔘 𦔙 𦔚 𦔛 𦔜 𦔝 𦔞 𦔟 𦔠 𦔡 𦔢 𦔣 𦔤 𦔥 𦔦 𦔧 𦔨 𦔩 𦔪 𦔫 𦔬 𦔭 𦔮 𦔯 𦔰 𦔱 𦔲 𦔳 𦔴 𦔵 𦔶 𦔷 𦔸 𦔹 𦔺 𦔻 𦔼 𦔽 𦔾 𦔿 𦕀 𦕁 𦕂 𦕃 𦕄 𦕅 𦕆 𦕇 𦕈 𦕉 𦕊 𦕋 𦕌 𦕍 𦕎 𦕏 𦕐 𦕑 𦕒 𦕓 𦕔 𦕕 𦕖 𦕗 𦕘 𦕙 𦕚 𦕛 𦕜 𦕝 𦕞 𦕟 𦕠 𦕡 𦕢 𦕣 𦕤 𦕥 𦕦 𦕧 𦕨 𦕩 𦕪 𦕫 𦕬 𦕭 𦕮 𦕯 𦕰 𦕱 𦕲 𦕳 𦕴 𦕵 𦕶 𦕷 𦕸 𦕹 𦕺 𦕻 𦕼 𦕽 𦕾 𦕿 𦖀 𦖁 𦖂 𦖃 𦖄 𦖅 𦖆 𦖇 𦖈 𦖉 𦖊 𦖋 𦖌 𦖍 𦖎 𦖏 𦖐 𦖑 𦖒 𦖓 𦖔 𦖕 𦖖 𦖗 𦖘 𦖙 𦖚 𦖛 𦖜 𦖝 𦖞 𦖟 𦖠 𦖡 𦖢 𦖣 𦖤 𦖥 𦖦 𦖧 𦖨 𦖩 𦖪 𦖫 𦖬 𦖭 𦖮 𦖯 𦖰 𦖱 𦖲 𦖳 𦖴 𦖵 𦖶 𦖷 𦖸 𦖹 𦖺 𦖻 𦖼 𦖽 𦖾 𦖿 𦗀 𦗁 𦗂 𦗃 𦗄 𦗅 𦗆 𦗇 𦗈 𦗉 𦗊 𦗋 𦗌 𦗍 𦗎 𦗏 𦗐 𦗑 𦗒 𦗓 𦗔 𦗕 𦗖 𦗗 𦗘 𦗙 𦗚 𦗛 𦗜 𦗝 𦗞 𦗟 𦗠 𦗡 𦗢 𦗣 𦗤 𦗥 𦗦 𦗧 𦗨 𦗩 𦗪 𦗫 𦗬 𦗭 𦗮 𦗯 𦗰 𦗱 𦗲 𦗳 𦗴 𦗵 𦗶 𦗷 𦗸 𦗹 𦗺 𦗻 𦗼 𦗽 𦗾 𦗿 𦘀 𦘁 𦘂 𦘃 𦘄 𦘅 𦘆 𦘇 𦘈 𦘉 𦘊 𦘋 𦘌 𦘍 𦘎 𦘏 𦘐 𦘑 𦘒 𦘓 𦘔 𦘕 𦘖 𦘗 𦘘 𦘙 𦘚 𦘛 𦘜 𦘝 𦘞 𦘟 𦘠 𦘡 𦘢 𦘣 𦘤 𦘥 𦘦 𦘧 𦘨 𦘩 𦘪 𦘫 𦘬 𦘭 𦘮 𦘯 𦘰 𦘱 𦘲 𦘳 𦘴 𦘵 𦘶 𦘷 𦘸 𦘹 𦘺 𦘻 𦘼 𦘽 𦘾 𦘿 𦙀 𦙁 𦙂 𦙃 𦙄 𦙅 𦙆 𦙇 𦙈 𦙉 𦙊 𦙋 𦙌 𦙍 𦙎 𦙏 𦙐 𦙑 𦙒 𦙓 𦙔 𦙕 𦙖 𦙗 𦙘 𦙙 𦙚 𦙛 𦙜 𦙝 𦙞 𦙟 𦙠 𦙡 𦙢 𦙣 𦙤 𦙥 𦙦 𦙧 𦙨 𦙩 𦙪 𦙫 𦙬 𦙭 𦙮 𦙯 𦙰 𦙱 𦙲 𦙳 𦙴 𦙵 𦙶 𦙷 𦙸 𦙹 𦙺 𦙻 𦙼 𦙽 𦙾 𦙿 𦚀 𦚁 𦚂 𦚃 𦚄 𦚅 𦚆 𦚇 𦚈 𦚉 𦚊 𦚋 𦚌 𦚍 𦚎 𦚏 𦚐 𦚑 𦚒 𦚓 𦚔 𦚕 𦚖 𦚗 𦚘 𦚙 𦚚 𦚛 𦚜 𦚝 𦚞 𦚟 𦚠 𦚡 𦚢 𦚣 𦚤 𦚥 𦚦 𦚧 𦚨 𦚩 𦚪 𦚫 𦚬 𦚭 𦚮 𦚯 𦚰 𦚱 𦚲 𦚳 𦚴 𦚵 𦚶 𦚷 𦚸 𦚹 𦚺 𦚻 𦚼 𦚽 𦚾 𦚿 𦛀 𦛁 𦛂 𦛃 𦛄 𦛅 𦛆 𦛇 𦛈 𦛉 𦛊 𦛋 𦛌 𦛍 𦛎 𦛏 𦛐 𦛑 𦛒 𦛓 𦛔 𦛕 𦛖 𦛗 𦛘 𦛙 𦛚 𦛛 𦛜 𦛝 𦛞 𦛟 𦛠 𦛡 𦛢 𦛣 𦛤 𦛥 𦛦 𦛧 𦛨 𦛩 𦛪 𦛫 𦛬 𦛭 𦛮 𦛯 𦛰 𦛱 𦛲 𦛳 𦛴 𦛵 𦛶 𦛷 𦛸 𦛹 𦛺 𦛻 𦛼 𦛽 𦛾 𦛿 𦜀 𦜁 𦜂 𦜃 𦜄 𦜅 𦜆 𦜇 𦜈 𦜉 𦜊 𦜋 𦜌 𦜍 𦜎 𦜏 𦜐 𦜑 𦜒 𦜓 𦜔 𦜕 𦜖 𦜗 𦜘 𦜙 𦜚 𦜛 𦜜 𦜝 𦜞 𦜟 𦜠 𦜡 𦜢 𦜣 𦜤 𦜥 𦜦 𦜧 𦜨 𦜩 𦜪 𦜫 𦜬 𦜭 𦜮 𦜯 𦜰 𦜱 𦜲 𦜳 𦜴 𦜵 𦜶 𦜷 𦜸 𦜹 𦜺 𦜻 𦜼 𦜽 𦜾 𦜿 𦝀 𦝁 𦝂 𦝃 𦝄 𦝅 𦝆 𦝇 𦝈 𦝉 𦝊 𦝋 𦝌 𦝍 𦝎 𦝏 𦝐 𦝑 𦝒 𦝓 𦝔 𦝕 𦝖 𦝗 𦝘 𦝙 𦝚 𦝛 𦝜 𦝝 𦝞 𦝟 𦝠 𦝡 𦝢 𦝣 𦝤 𦝥 𦝦 𦝧 𦝨 𦝩 𦝪 𦝫 𦝬 𦝭 𦝮 𦝯 𦝰 𦝱 𦝲 𦝳 𦝴 𦝵 𦝶 𦝷 𦝸 𦝹 𦝺 𦝻 𦝼 𦝽 𦝾 𦝿 𦞀 𦞁 𦞂 𦞃 𦞄 𦞅 𦞆 𦞇 𦞈 𦞉 𦞊 𦞋 𦞌 𦞍 𦞎 𦞏 𦞐 𦞑 𦞒 𦞓 𦞔 𦞕 𦞖 𦞗 𦞘 𦞙 𦞚 𦞛 𦞜 𦞝 𦞞 𦞟 𦞠 𦞡 𦞢 𦞣 𦞤 𦞥 𦞦 𦞧 𦞨 𦞩 𦞪 𦞫 𦞬 𦞭 𦞮 𦞯 𦞰 𦞱 𦞲 𦞳 𦞴 𦞵 𦞶 𦞷 𦞸 𦞹 𦞺 𦞻 𦞼 𦞽 𦞾 𦞿 𦟀 𦟁 𦟂 𦟃 𦟄 𦟅 𦟆 𦟇 𦟈 𦟉 𦟊 𦟋 𦟌 𦟍 𦟎 𦟏 𦟐 𦟑 𦟒 𦟓 𦟔 𦟕 𦟖 𦟗 𦟘 𦟙 𦟚 𦟛 𦟜 𦟝 𦟞 𦟟 𦟠 𦟡 𦟢 𦟣 𦟤 𦟥 𦟦 𦟧 𦟨 𦟩 𦟪 𦟫 𦟬 𦟭 𦟮 𦟯 𦟰 𦟱 𦟲 𦟳 𦟴 𦟵 𦟶 𦟷 𦟸 𦟹 𦟺 𦟻 𦟼 𦟽 𦟾 𦟿 𦠀 𦠁 𦠂 𦠃 𦠄 𦠅 𦠆 𦠇 𦠈 𦠉 𦠊 𦠋 𦠌 𦠍 𦠎 𦠏 𦠐 𦠑 𦠒 𦠓 𦠔 𦠕 𦠖 𦠗 𦠘 𦠙 𦠚 𦠛 𦠜 𦠝 𦠞 𦠟 𦠠 𦠡 𦠢 𦠣 𦠤 𦠥 𦠦 𦠧 𦠨 𦠩 𦠪 𦠫 𦠬 𦠭 𦠮 𦠯 𦠰 𦠱 𦠲 𦠳 𦠴 𦠵 𦠶 𦠷 𦠸 𦠹 𦠺 𦠻 𦠼 𦠽 𦠾 𦠿 𦡀 𦡁 𦡂 𦡃 𦡄 𦡅 𦡆 𦡇 𦡈 𦡉 𦡊 𦡋 𦡌 𦡍 𦡎 𦡏 𦡐 𦡑 𦡒 𦡓 𦡔 𦡕 𦡖 𦡗 𦡘 𦡙 𦡚 𦡛 𦡜 𦡝 𦡞 𦡟 𦡠 𦡡 𦡢 𦡣 𦡤 𦡥 𦡦 𦡧 𦡨 𦡩 𦡪 𦡫 𦡬 𦡭 𦡮 𦡯 𦡰 𦡱 𦡲 𦡳 𦡴 𦡵 𦡶 𦡷 𦡸 𦡹 𦡺 𦡻 𦡼 𦡽 𦡾 𦡿 𦢀 𦢁 𦢂 𦢃 𦢄 𦢅 𦢆 𦢇 𦢈 𦢉 𦢊 𦢋 𦢌 𦢍 𦢎 𦢏 𦢐 𦢑 𦢒 𦢓 𦢔 𦢕 𦢖 𦢗 𦢘 𦢙 𦢚 𦢛 𦢜 𦢝 𦢞 𦢟 𦢠 𦢡 𦢢 𦢣 𦢤 𦢥 𦢦 𦢧 𦢨 𦢩 𦢪 𦢫 𦢬 𦢭 𦢮 𦢯 𦢰 𦢱 𦢲 𦢳 𦢴 𦢵 𦢶 𦢷 𦢸 𦢹 𦢺 𦢻 𦢼 𦢽 𦢾 𦢿 𦣀 𦣁 𦣂 𦣃 𦣄 𦣅 𦣆 𦣇 𦣈 𦣉 𦣊 𦣋 𦣌 𦣍 𦣎 𦣏 𦣐 𦣑 𦣒 𦣓 𦣔 𦣕 𦣖 𦣗 𦣘 𦣙 𦣚 𦣛 𦣜 𦣝 𦣞 𦣟 𦣠 𦣡 𦣢 𦣣 𦣤 𦣥 𦣦 𦣧 𦣨 𦣩 𦣪 𦣫 𦣬 𦣭 𦣮 𦣯 𦣰 𦣱 𦣲 𦣳 𦣴 𦣵 𦣶 𦣷 𦣸 𦣹 𦣺 𦣻 𦣼 𦣽 𦣾 𦣿 𦤀 𦤁 𦤂 𦤃 𦤄 𦤅 𦤆 𦤇 𦤈 𦤉 𦤊 𦤋 𦤌 𦤍 𦤎 𦤏 𦤐 𦤑 𦤒 𦤓 𦤔 𦤕 𦤖 𦤗 𦤘 𦤙 𦤚 𦤛 𦤜 𦤝 𦤞 𦤟 𦤠 𦤡 𦤢 𦤣 𦤤 𦤥 𦤦 𦤧 𦤨 𦤩 𦤪 𦤫 𦤬 𦤭 𦤮 𦤯 𦤰 𦤱 𦤲 𦤳 𦤴 𦤵 𦤶 𦤷 𦤸 𦤹 𦤺 𦤻 𦤼 𦤽 𦤾 𦤿 𦥀 𦥁 𦥂 𦥃 𦥄 𦥅 𦥆 𦥇 𦥈 𦥉 𦥊 𦥋 𦥌 𦥍 𦥎 𦥏 𦥐 𦥑 𦥒 𦥓 𦥔 𦥕 𦥖 𦥗 𦥘 𦥙 𦥚 𦥛 𦥜 𦥝 𦥞 𦥟 𦥠 𦥡 𦥢 𦥣 𦥤 𦥥 𦥦 𦥧 𦥨 𦥩 𦥪 𦥫 𦥬 𦥭 𦥮 𦥯 𦥰 𦥱 𦥲 𦥳 𦥴 𦥵 𦥶 𦥷 𦥸 𦥹 𦥺 𦥻 𦥼 𦥽 𦥾 𦥿 𦦀 𦦁 𦦂 𦦃 𦦄 𦦅 𦦆 𦦇 𦦈 𦦉 𦦊 𦦋 𦦌 𦦍 𦦎 𦦏 𦦐 𦦑 𦦒 𦦓 𦦔 𦦕 𦦖 𦦗 𦦘 𦦙 𦦚 𦦛 𦦜 𦦝 𦦞 𦦟 𦦠 𦦡 𦦢 𦦣 𦦤 𦦥 𦦦 𦦧 𦦨 𦦩 𦦪 𦦫 𦦬 𦦭 𦦮 𦦯 𦦰 𦦱 𦦲 𦦳 𦦴 𦦵 𦦶 𦦷 𦦸 𦦹 𦦺 𦦻 𦦼 𦦽 𦦾 𦦿 𦧀 𦧁 𦧂 𦧃 𦧄 𦧅 𦧆 𦧇 𦧈 𦧉 𦧊 𦧋 𦧌 𦧍 𦧎 𦧏 𦧐 𦧑 𦧒 𦧓 𦧔 𦧕 𦧖 𦧗 𦧘 𦧙 𦧚 𦧛 𦧜 𦧝 𦧞 𦧟 𦧠 𦧡 𦧢 𦧣 𦧤 𦧥 𦧦 𦧧 𦧨 𦧩 𦧪 𦧫 𦧬 𦧭 𦧮 𦧯 𦧰 𦧱 𦧲 𦧳 𦧴 𦧵 𦧶 𦧷 𦧸 𦧹 𦧺 𦧻 𦧼 𦧽 𦧾 𦧿 𦨀 𦨁 𦨂 𦨃 𦨄 𦨅 𦨆 𦨇 𦨈 𦨉 𦨊 𦨋 𦨌 𦨍 𦨎 𦨏 𦨐 𦨑 𦨒 𦨓 𦨔 𦨕 𦨖 𦨗 𦨘 𦨙 𦨚 𦨛 𦨜 𦨝 𦨞 𦨟 𦨠 𦨡 𦨢 𦨣 𦨤 𦨥 𦨦 𦨧 𦨨 𦨩 𦨪 𦨫 𦨬 𦨭 𦨮 𦨯 𦨰 𦨱 𦨲 𦨳 𦨴 𦨵 𦨶 𦨷 𦨸 𦨹 𦨺 𦨻 𦨼 𦨽 𦨾 𦨿 𦩀 𦩁 𦩂 𦩃 𦩄 𦩅 𦩆 𦩇 𦩈 𦩉 𦩊 𦩋 𦩌 𦩍 𦩎 𦩏 𦩐 𦩑 𦩒 𦩓 𦩔 𦩕 𦩖 𦩗 𦩘 𦩙 𦩚 𦩛 𦩜 𦩝 𦩞 𦩟 𦩠 𦩡 𦩢 𦩣 𦩤 𦩥 𦩦 𦩧 𦩨 𦩩 𦩪 𦩫 𦩬 𦩭 𦩮 𦩯 𦩰 𦩱 𦩲 𦩳 𦩴 𦩵 𦩶 𦩷 𦩸 𦩹 𦩺 𦩻 𦩼 𦩽 𦩾 𦩿 𦪀 𦪁 𦪂 𦪃 𦪄 𦪅 𦪆 𦪇 𦪈 𦪉 𦪊 𦪋 𦪌 𦪍 𦪎 𦪏 𦪐 𦪑 𦪒 𦪓 𦪔 𦪕 𦪖 𦪗 𦪘 𦪙 𦪚 𦪛 𦪜 𦪝 𦪞 𦪟 𦪠 𦪡 𦪢 𦪣 𦪤 𦪥 𦪦 𦪧 𦪨 𦪩 𦪪 𦪫 𦪬 𦪭 𦪮 𦪯 𦪰 𦪱 𦪲 𦪳 𦪴 𦪵 𦪶 𦪷 𦪸 𦪹 𦪺 𦪻 𦪼 𦪽 𦪾 𦪿 𦫀 𦫁 𦫂 𦫃 𦫄 𦫅 𦫆 𦫇 𦫈 𦫉 𦫊 𦫋 𦫌 𦫍 𦫎 𦫏 𦫐 𦫑 𦫒 𦫓 𦫔 𦫕 𦫖 𦫗 𦫘 𦫙 𦫚 𦫛 𦫜 𦫝 𦫞 𦫟 𦫠 𦫡 𦫢 𦫣 𦫤 𦫥 𦫦 𦫧 𦫨 𦫩 𦫪 𦫫 𦫬 𦫭 𦫮 𦫯 𦫰 𦫱 𦫲 𦫳 𦫴 𦫵 𦫶 𦫷 𦫸 𦫹 𦫺 𦫻 𦫼 𦫽 𦫾 𦫿 𦬀 𦬁 𦬂 𦬃 𦬄 𦬅 𦬆 𦬇 𦬈 𦬉 𦬊 𦬋 𦬌 𦬍 𦬎 𦬏 𦬐 𦬑 𦬒 𦬓 𦬔 𦬕 𦬖 𦬗 𦬘 𦬙 𦬚 𦬛 𦬜 𦬝 𦬞 𦬟 𦬠 𦬡 𦬢 𦬣 𦬤 𦬥 𦬦 𦬧 𦬨 𦬩 𦬪 𦬫 𦬬 𦬭 𦬮 𦬯 𦬰 𦬱 𦬲 𦬳 𦬴 𦬵 𦬶 𦬷 𦬸 𦬹 𦬺 𦬻 𦬼 𦬽 𦬾 𦬿 𦭀 𦭁 𦭂 𦭃 𦭄 𦭅 𦭆 𦭇 𦭈 𦭉 𦭊 𦭋 𦭌 𦭍 𦭎 𦭏 𦭐 𦭑 𦭒 𦭓 𦭔 𦭕 𦭖 𦭗 𦭘 𦭙 𦭚 𦭛 𦭜 𦭝 𦭞 𦭟 𦭠 𦭡 𦭢 𦭣 𦭤 𦭥 𦭦 𦭧 𦭨 𦭩 𦭪 𦭫 𦭬 𦭭 𦭮 𦭯 𦭰 𦭱 𦭲 𦭳 𦭴 𦭵 𦭶 𦭷 𦭸 𦭹 𦭺 𦭻 𦭼 𦭽 𦭾 𦭿 𦮀 𦮁 𦮂 𦮃 𦮄 𦮅 𦮆 𦮇 𦮈 𦮉 𦮊 𦮋 𦮌 𦮍 𦮎 𦮏 𦮐 𦮑 𦮒 𦮓 𦮔 𦮕 𦮖 𦮗 𦮘 𦮙 𦮚 𦮛 𦮜 𦮝 𦮞 𦮟 𦮠 𦮡 𦮢 𦮣 𦮤 𦮥 𦮦 𦮧 𦮨 𦮩 𦮪 𦮫 𦮬 𦮭 𦮮 𦮯 𦮰 𦮱 𦮲 𦮳 𦮴 𦮵 𦮶 𦮷 𦮸 𦮹 𦮺 𦮻 𦮼 𦮽





指節鳴也。从箭，竹省，勺聲。比角切。

文三 重二

堇 八十 黏土也。从土，从黃省，凡堇

之屬皆从堇。堇，巨斤切。堇，古堇切。

堇 土難治也。从堇，火昌，艸。長聲，古開切。

文二 重三

𤝵 九十 兩犬相齧也。从二犬，凡𤝵

之屬皆从𤝵。

𤝵 司空也。从𤝵，𤝵聲。𤝵，說文：司空，息致切。

守也。息致切。

文三

𠬞 九十 驚嘑也。从二口，凡𠬞之屬

皆从𠬞。讀若謹。臣致等曰：或通用謹，今俗別作愠，非是。況

切。





𠄎

大也从𠄎𠄎𠄎  
亦聲闕都寔切

𠄎

徐錯曰二口  
𠄎𠄎𠄎也交物相交  
𠄎𠄎𠄎也

𠄎

教命急也从𠄎  
𠄎𠄎𠄎切

𠄎

𠄎𠄎𠄎切  
𠄎𠄎𠄎切

文六

重二

𠄎

九十  
直言曰言論難曰語从口

辛聲凡言之屬皆从言

𠄎

共也 曰𠄎也  
𠄎𠄎𠄎切

𠄎

𠄎𠄎𠄎切  
𠄎𠄎𠄎切

𠄎

𠄎𠄎𠄎切  
𠄎𠄎𠄎切

𠄎

𠄎𠄎𠄎切  
𠄎𠄎𠄎切

𠄎

𠄎𠄎𠄎切  
𠄎𠄎𠄎切

𠄎

𠄎𠄎𠄎切  
𠄎𠄎𠄎切

𠄎

𠄎𠄎𠄎切  
𠄎𠄎𠄎切



也从言連 **𠄎** 具也从言全 聲力廷切 **𠄎** 聲此緣切 **𠄎** 異聲此緣切

**𠄎** 亂也一曰治也一曰不 **𠄎** 絕也从言絲呂員切 **𠄎** 古文 **𠄎**

諱慧也从言圍 **𠄎** 和也从言周 有聲許緣切 **𠄎** 聲徒遼切 **𠄎** 徒歌从 言肉余

招 **𠄎** 息呼也从言 **𠄎** 堯聲女交切 **𠄎** 沙擾也一曰沙僧从 言少聲請若曼楚交

切 **𠄎** 號也从言从 **𠄎** 虎手刃切 **𠄎** 不肖人也从言故聲 一曰哭不止惠聲

整五 **𠄎** 往來言也一曰小兒未能正言大 牢切 **𠄎** 也一曰祝也从言句聲大牢切 **𠄎**

淘或 **𠄎** 大言而怒也从言 **𠄎** 言可卷亦河切 **𠄎** 言言也 从言 **𠄎** 言言也

我言 **𠄎** 謊言也从言為聲 **𠄎** 沈州謂欺 何切 **𠄎** 曰民之謊言五禾切 **𠄎** 口訛从言

吧聲 **𠄎** 吝也一曰痛惜也 **𠄎** 謹妹也从 何切 **𠄎** 从言委聲子邪切 **𠄎** 言虛聲側

加 **𠄎** 謹擊羞窮也从言 **𠄎** 言相說司也从 切 **𠄎** 言奢聲陟加切 **𠄎** 言兒聲女家切

**𠄎** 謹也从言華 **𠄎** 譏也从言夸 **𠄎** 審 聲呼瓜切 **𠄎** 聲苦瓜切 **𠄎** 審

也从言羊 **𠄎** 夢言也从言 **𠄎** 聲也从言眼 聲似羊切 **𠄎** 壯聲呼光切 **𠄎** 聲鳥莖切

**𠄎** 駭言聲从言勻者聲漢中西 域有句稱又讀若玄虎讀切 **𠄎** 籀文

**𠄎** 信也从言成 **𠄎** 小聲也从言夔者聲詩 曰營營青蠅余傾切

**𠄎** 聲氏狂切 **𠄎** 曰營營青蠅余傾切



厚也从吉乃  
聲如乘切

罪也从言尤聲周書  
曰報以庶說羽求切

訓也从言齊聲讀若晴周書  
曰無或法張爲幻張流切

猶擊也从言  
聲市流切

虛聲曰諱从言  
聲市流切

亦古  
聲也

燕代東齊謂信曰誠  
相怒

悉也从言音  
聲徒佳切

問也从言余聲同書  
言并聲樂浪有

敬也从言敬  
同書曰不能誠

和也从言咸聲  
和聲也

離列也从言多聲讀若  
論語侈予之尺周京王

不思稍意也从言此聲  
詩曰翁翁說此將比切

請也累功  
德以求福

許也从言巨聲  
讀若指職雉切

從言參聲  
聲鳥舍切

問也从言余聲同書  
曰多以數人息廉切

敬也从言敬  
聲若兼切

和也从言咸聲  
和聲也

離列也从言多聲讀若  
論語侈予之尺周京王

不思稍意也从言此聲  
詩曰翁翁說此將比切

請也累功  
德以求福



論語云溫曰清尔于上下

𠄎

或不

𠄎

𠄎

𠄎

𠄎

神祇从言

𠄎

𠄎

𠄎

𠄎

𠄎

𠄎

𠄎

𠄎

𠄎

𠄎

未聲力

𠄎

𠄎

𠄎

𠄎

𠄎

𠄎

𠄎

𠄎

𠄎

𠄎

執切

𠄎

𠄎

𠄎

𠄎

𠄎

𠄎

𠄎

𠄎

𠄎

𠄎

𠄎

𠄎

𠄎

𠄎

𠄎

𠄎

𠄎

𠄎

𠄎

𠄎

𠄎

𠄎

𠄎

𠄎

𠄎

𠄎

𠄎

𠄎

𠄎

𠄎

𠄎

𠄎

𠄎

𠄎

𠄎

𠄎

𠄎

𠄎

𠄎

𠄎

𠄎

𠄎

𠄎

𠄎

𠄎

𠄎

𠄎

𠄎

𠄎

𠄎

𠄎

𠄎

𠄎

𠄎

𠄎

𠄎

𠄎

𠄎

𠄎

𠄎

𠄎

𠄎

𠄎

𠄎

𠄎

𠄎

𠄎

𠄎

𠄎

𠄎

𠄎

𠄎

𠄎

𠄎

𠄎

𠄎

𠄎

𠄎

𠄎

𠄎

𠄎

𠄎

𠄎

𠄎

𠄎

𠄎

𠄎

𠄎

𠄎

𠄎

𠄎

𠄎

𠄎

𠄎

𠄎

𠄎

𠄎

𠄎

𠄎

𠄎

𠄎

𠄎

𠄎

𠄎

𠄎

𠄎

𠄎

𠄎

𠄎

𠄎

𠄎

𠄎

𠄎

𠄎

𠄎

𠄎

𠄎

𠄎

𠄎

𠄎

𠄎

𠄎

𠄎

𠄎

𠄎

𠄎

𠄎

𠄎

𠄎

𠄎

𠄎

𠄎

𠄎

𠄎

𠄎

𠄎

𠄎

𠄎

𠄎

𠄎

𠄎

𠄎

𠄎

𠄎

𠄎

𠄎

𠄎

𠄎

𠄎

𠄎

𠄎

𠄎

𠄎

𠄎

𠄎

𠄎

𠄎

𠄎

𠄎

𠄎

𠄎

𠄎

𠄎

𠄎

𠄎

𠄎

𠄎

𠄎

𠄎

𠄎

𠄎

𠄎

𠄎

𠄎

𠄎

𠄎

𠄎

𠄎

𠄎

𠄎

𠄎

𠄎

𠄎

𠄎

𠄎

𠄎

𠄎

𠄎

𠄎

𠄎

𠄎

𠄎

𠄎

𠄎

𠄎

𠄎

𠄎

𠄎

𠄎

𠄎

𠄎

𠄎

𠄎

𠄎

𠄎

𠄎

𠄎

𠄎

𠄎

𠄎

𠄎

𠄎

𠄎

𠄎

𠄎

𠄎

𠄎

𠄎

𠄎

𠄎

𠄎

𠄎

𠄎

𠄎

𠄎

𠄎

𠄎

𠄎

𠄎

𠄎

切  
言諫也从言念聲春秋傳闕  
曰辛伯諫周桓公式淫切

調或  
言風

切  
言公聲一  
似用切

言  
言義

言  
言義

言  
言義

言  
言義

言  
言義

言  
言義

言  
言義

言  
言義

言  
言義

言  
言義

言  
言義

言  
言義

言諫也从言念聲春秋傳闕  
曰辛伯諫周桓公式淫切

調或  
言風

切  
言公聲一  
似用切

言  
言義

言  
言義

言  
言義

言  
言義

言  
言義

言  
言義

言  
言義

言  
言義

言  
言義

言  
言義

言  
言義

言  
言義



訕

訕或从

訕

訕

訕

訕

訕

訕

訕

訕

訕

訕

訕

訕

訕

訕

訕

訕

訕

訕

訕

訕

訕

訕

訕

訕

訕

訕

訕

訕

訕

訕

訕

訕

訕

訕

訕

訕

訕

訕

訕

訕

訕

訕

訕

訕

訕

訕

訕

訕

訕

訕

訕

訕

訕

訕

訕

訕

訕

訕

訕

訕

訕

訕

訕

訕

訕

訕

訕

訕

訕

訕

訕

訕

訕

訕

訕

訕

訕

訕

訕

訕

訕

訕

訕

訕

訕

訕

訕

訕

訕

訕

訕

訕

訕

訕

訕

訕

訕

訕

訕

訕

訕

訕

訕

訕

訕

訕

訕

訕

訕

訕

訕

訕

訕

訕

訕

訕

訕

訕

訕

訕

訕

訕

訕

訕

訕

訕

訕

訕

訕

訕

訕

訕

訕

訕

訕

訕

訕

訕

訕

訕

訕

訕

訕

訕

訕

訕

訕

訕





誣

証也从言乘

聲古晏切

誣也

誣也

誣

數也一曰相誣也从言

聲火露切

傳

誣

誣問也从言

聲魚變切

誣

誣

大吟也从言

聲或訓于宋太廟古弔切

誣

誣

古文譙从言周書

誣

誣

誣

告也从言

聲

誣

誣

試也从言果

聲

誣

誣

數也从言番

聲

誣

誣

相誤也从言

聲

誣

誣

相責讓从言

聲

誣

誣

早知也从言

聲

誣

誣

聲

誣

誣

誣

聲

誣

誣

誣

聲

誣

誣

誣

聲

誣

誣





聲行  
正切  
正切  
聲之盛切

正切  
聲之盛切  
聲諸應切

以言對也从言  
訓也从言由  
聲直又切

驗也从言  
聲徒隆切

無也从言  
聲下開切

各切  
音聲徒客切

解語也从言  
音聲徒客切

音聲徒客切  
音聲徒客切

音聲徒客切  
音聲徒客切

音聲徒客切  
音聲徒客切

音聲徒客切  
音聲徒客切

音聲徒客切  
音聲徒客切

音聲徒客切  
音聲徒客切

音聲徒客切  
音聲徒客切

音聲徒客切  
音聲徒客切

告也  
音聲徒客切

狂者之妄言也

後聲呼寢切

想也从言

舖旋供

也从言

大呼自勉也

音聲徒客切

音聲徒客切

音聲徒客切

音聲徒客切

音聲徒客切

音聲徒客切

音聲徒客切

音聲徒客切

告也  
音聲徒客切

狂者之妄言也

後聲呼寢切

想也从言

舖旋供

也从言

大呼自勉也

音聲徒客切

音聲徒客切

音聲徒客切

音聲徒客切

音聲徒客切

音聲徒客切

音聲徒客切

音聲徒客切

告也  
音聲徒客切

狂者之妄言也

後聲呼寢切

想也从言

舖旋供

也从言

大呼自勉也

音聲徒客切

音聲徒客切

音聲徒客切

音聲徒客切

音聲徒客切

音聲徒客切

音聲徒客切

音聲徒客切

告也  
音聲徒客切

狂者之妄言也

後聲呼寢切

想也从言

舖旋供

也从言

大呼自勉也

音聲徒客切

音聲徒客切

音聲徒客切

音聲徒客切

音聲徒客切

音聲徒客切

音聲徒客切

音聲徒客切

告也  
音聲徒客切

狂者之妄言也

後聲呼寢切

想也从言

舖旋供

也从言

大呼自勉也

音聲徒客切

音聲徒客切

音聲徒客切

音聲徒客切

音聲徒客切

音聲徒客切

音聲徒客切

音聲徒客切



TAFON Color Control Patches

一曰談說夫談  
切又弋雪切  
戲也从言虎聲詩曰  
言出

寄也从言千  
聲他各切  
聲如各切  
言壯兒一

也从言萬聲讀  
若書呼麥切  
論語也傳曰論語孔子

大解也从言昔聲  
讀若羊壯革切  
容从言各聲五陌切

節也从言更也  
音聲陟中  
讀若羊壯革切  
从口一

常聲也又  
音聲陟中  
常聲也又  
音聲陟中

音聲陟中  
音聲陟中  
音聲陟中  
音聲陟中

音聲陟中  
音聲陟中  
音聲陟中  
音聲陟中

音聲陟中  
音聲陟中  
音聲陟中  
音聲陟中

音聲陟中  
音聲陟中  
音聲陟中  
音聲陟中

音聲陟中  
音聲陟中  
音聲陟中  
音聲陟中

音聲陟中  
音聲陟中  
音聲陟中  
音聲陟中

音聲陟中  
音聲陟中  
音聲陟中  
音聲陟中

文二百四十七 重三十三  
文八 新附

𧈧

九十

蟲之總名也从二虫凡𧈧

之屬皆从𧈧讀若昆

古選切

𧈧

也從𧈧久聲又

𧈧

蟲或从𧈧

𧈧

古文終字職戎切

𧈧

蟲或從𧈧

𧈧

蟲人飛蟲也

𧈧

𧈧

蟲或從𧈧

𧈧

𧈧

𧈧

𧈧

蟲或從𧈧

𧈧

𧈧

𧈧

𧈧

蟲或從𧈧

𧈧

𧈧

𧈧

𧈧

蟲或從𧈧

𧈧

𧈧

𧈧

𧈧

蟲或從𧈧

𧈧

𧈧

𧈧

𧈧

蟲或從𧈧

𧈧

𧈧

𧈧

𧈧

蟲或從𧈧

𧈧

𧈧

𧈧

𧈧

蟲或從𧈧

𧈧

𧈧

𧈧

𧈧

蟲或從𧈧

𧈧

𧈧

𧈧

𧈧

蟲或從𧈧

𧈧

𧈧

𧈧

𧈧

蟲或從𧈧



門 門在木中  
形薄長說 ○ 門 從木 門 聲 甘怡也 一曰 蝦子 從木 門 聲 必切

門 從木 門 聲 必切 門 從木 門 聲 必切 門 從木 門 聲 必切

門 從木 門 聲 必切 門 從木 門 聲 必切 門 從木 門 聲 必切

文二十五 重十三

門 九 十 門 也从二戶象形 凡門之

屬皆从門 莫 奔 切

門 從門 規 聲 去 隸 切 門 從門 規 聲 去 隸 切

門 從門 邑 聲 用 禮 五 家 為 比 五 比 為 門 邑 聲 用 禮 五 家 為 比 五 比 為

門 從門 者 聲 當 孤 切 門 從門 者 聲 當 孤 切 門 從門 者 聲 當 孤 切

門 從門 若 哀 切 門 從門 若 哀 切 門 從門 若 哀 切

門 從門 常 以 昏 閉 門 隸 也 從 門 常 以 昏 閉 門 隸 也 從 門

門 從門 妄 入 官 掖 也 從 門 妄 入 官 掖 也 從 門 妄 入 官 掖 也 從 門

門 從門 市 垣 也 從 門 市 垣 也 從 門 市 垣 也 從 門 市 垣 也 從 門

門 從門 闕 也 從 門 闕 也 從 門 闕 也 從 門 闕 也 從 門 闕 也 從 門

闕

盛兒从門真聲待李切

闕

天門也从門昌聲楚人名門曰闕闕尺量切

闕

闕闕盛兒从門堂聲徒郎切

闕

卷門也从門左聲戶萌切

闕

闕謂之摘摘廟門也从門聲聲余廉切

闕

里中門也从門合聲余廉切

闕

闕或从土

闕

闕門也从門為聲國語曰闕門而與之言卓委切

闕

闕也宮中卷闕闕門者从門卷聲英廉切

闕

闕門也从門省聲若

闕

闕也从門支聲臣鉞等曰全列作他非是眉項切

闕

闕也也从門單聲

闕

闕也臣鉞等曰絲非聲未詳旨沈為喜切

闕

闕也

闕

闕也

闕

大闕也从門可聲大

闕

闕頭門中也从人

闕

闕門也从門必聲春秋傳曰闕

闕

闕門也从門才所

闕

闕門也从門介聲胡

闕

闕市外門也从門貴聲胡對切

闕

闕也

闕

闕也

闕

闕也

闕

闕也

闕

闕也

闕

闕也

闕

闕也

闕

闕也

闕

闕也





聲亡郡有閤

中縣宋宏切

閤 閤閤高門也从門

馬出門

兒从馬

在門中讀若

那丑禁刀

閤 閤門也从門

望也从門

取聲若濫

○閤

門製也从門

閤 閤自序也从門

伐聲義當通用伐

房越

閤 閤也

閤 閤也

閤 閤也

閤

閤也

閤 閤也

閤 閤也

閤

閤也

閤 閤也

閤 閤也

閤

閤也

閤 閤也

閤 閤也

閤

閤也

閤 閤也

閤 閤也

閤

閤也

閤 閤也

閤 閤也

閤

閤也

閤 閤也

閤 閤也

閤

閤也

閤 閤也

閤 閤也

閤

閤也

閤 閤也

閤 閤也

閤

閤也

閤 閤也

閤 閤也

閤

閤也

閤 閤也

閤 閤也

豕

豕

豕

豕

文五十七重六

文五

附新

小豕也从豕省象形从又

持肉以給祠祀凡豚之屬皆从

豚

徒魂切

豕

豕从

豨

豚屬从豨從豸讀若爾于豨切

文二 重一

干

九十

犯也从反入从一凡干之

屬皆从干

古寒

羊

獸也从干入一讀十八二為羊讀若節言稽甚也如審切

𦍋

不順也从

干下羊弟之也急戰切

文三

𦍋

九十

殘穿也从又从夂凡𦍋之

屬皆从𦍋讀若殘

昨干切

𦍋

深明也通也从𦍋从目从谷省以苒切

𦍋

古文

𦍋

籀文

𦍋

深堅意也从𦍋从貝貝

𦍋

也讀若概古代切

𦍋

坑也从

𦍋

以井井亦

𦍋

滿也从𦍋从谷

𦍋

讀若郝呼各切

𦍋



文五 重三

月

九十

巴越之赤石也象采丹井

●象丹形凡丹之屬皆从丹

切

古文

丹

亦古

彤

丹飾也从丹从多

○攴

善丹也从丹攴聲周書曰惟其

數丹腹諸君

文三 重二

丸

九十

圜傾側而轉者从反凡

丸之屬皆从丸

胡官切

𩇛

丸之孰也从丸而聲奴木切

○𩇛

鷓鴣食已吐其皮毛如丸从丸萬聲

𩇛

讀若說於澣切

○𩇛

胡官切

文四

隹

一百 鷓屬从隹从艸有毛角所

鳴其民有斲凡隹之屬皆从隹

讀若和

胡官切

𪔐

小爵也从推四聲詩曰灌鳥于壺工與切

𪔑

雌雉猶留也从在臼聲比救切

𪔒

舊或从鳥休聲○𪔒𪔓規變商也从又持在二曰

商度也杜善慶𪔒𪔓或从尋尋亦度也楚人禍編也乙龍切

文四

重二

首

一百

山羊細角者从兔足首聲

凡蒐之屬皆从蒐讀若丸寬字

从此

𪔔𪔕聲白首徒結切非澤駮象形胡官切

文一

母

二百

穿物持之也从一橫貫象

寶貨之形凡母之屬皆从母讀

若冠

古丸切

𪔖

獲也从母从力走聲郎古切

○𪔗

錢貝之貫从母貝古玩切

文三



𦵰

一百

箕屬所以推棄之器也象

形凡華之屬皆从華官溥說

北

切

蕷

稍也从升卅華葉之从去去通于

文

古

蕷

葉除也从升推華蕷來也官溥說似來而非米者大字方

切

𦵰

田剛也从華象華形聲也說文田解臣鉉等曰田音弗畢吉切

文四

重二

𦵰

一百

物初生之題也上象生形

下象其根也凡蕷之屬皆从蕷

臣鉉等曰中一地也多官切

文一

𦵰

一百

引也从反升凡𦵰之屬皆

从𦵰

音班切今𦵰或从變隸作大𦵰手从樊

𦵰

𦵰不行也从𦵰从𦵰亦聲附哀切

TIFFEN Color Control Patches

文三 重一

山

一百六

宣也宣氣散生萬物有石

而高象形凡山之屬皆从山

切

巖

九巖山在馮翊谷  
从山巖聲于紅切

嵩

中岳嵩高山也从  
山从高亦从松韋

嶺  
嶺國語注云古通  
爾崇字息弓切

崇

高也  
宗聲鈕于切

崇  
山出也  
也从

岑

岑危高也从山  
卒聲

岑

岑

九嶷山在零陵  
也

岨

石戴空也从山且聲  
詩岨岨

岨

岨

岨

之山在吳楚之間汪芒  
之國从山禺聲震俱切

岨

山名从山楷有聲  
氏避難特造此字

峯

大高也从山  
佳聲

峯

山在蜀蒲成西  
外从山敬聲武

嶙

嶙响深崖兒从  
山森聲力珍切

嶙

嶙响也从山  
旬聲相倫切

巖

崑崙山名从山巖聲  
揚雄文通用是命古譚切

巖

巖

嶺

嶺小而銳从山  
嶺聲

嶺

嶺

嶺

山多小石也从山  
嶺聲五交切

嶺

山在齊地从山  
嶺聲



兮奴 **嶷** 嶷嶷也从山 聲五何切 嶷 嶷嶷

刀切 **嶷** 嶷嶷也从山 聲五何切 嶷 嶷嶷

良切 **嶷** 嶷嶷也从山 聲五何切 嶷 嶷嶷

今俗別作 **嶷** 非是七耕切 嶷 嶷嶷

**嶷** 嶷嶷也从山 聲五何切 嶷 嶷嶷

嶷 嶷嶷也从山 聲五何切 嶷 嶷嶷

嶷 嶷嶷也从山 聲五何切 嶷 嶷嶷

嶷 嶷嶷也从山 聲五何切 嶷 嶷嶷

嶷 嶷嶷也从山 聲五何切 嶷 嶷嶷

嶷 嶷嶷也从山 聲五何切 嶷 嶷嶷

嶷 嶷嶷也从山 聲五何切 嶷 嶷嶷

嶷 嶷嶷也从山 聲五何切 嶷 嶷嶷

嶷 嶷嶷也从山 聲五何切 嶷 嶷嶷

嶷 嶷嶷也从山 聲五何切 嶷 嶷嶷

嶷 嶷嶷也从山 聲五何切 嶷 嶷嶷

嶷 嶷嶷也从山 聲五何切 嶷 嶷嶷



崱

山名从山教聲亡遇切

崱

崱高也从山舊聲讀若厲力制切

崱

大山也从山代聲徒耐切

崱

高也从山陵聲私閏切

崱

或

崱

山銳而高也从山喬聲古通用喬采廟切

崱

山兒一曰山名从山告聲

崱

山在私農華陰从山華省聲胡化切

崱

山穴也从山由聲似又切

崱

籀文

崱

山多大石也从山學山聲胡角切

崱

東

崱

南霽西華北恒中秦室王者之所以巡狩所至从山微聲五角切

崱

古文象

崱

山如堂者从山宐聲美畢切

崱

山脊道也从山弗聲符勿切

崱

山短高也从山居聲衝勿切

崱

十截辭山也从山辨聲五葛切

崱

崱嶽山在馮翊世陽从山截聲才葛切

崱

隙隔高山之節从山从下于結

崱

山在馮門从山壘聲古博切

崱

崱嶽山在東海下

崱

曰嶽陽孤

桐羊蓋切

崱

山高兒从山及聲魚汲切

文五十二

重四

文十一

新附

𧇧

一百七

虎怒也从二虎凡虓之屬

皆从虎

五陽切

𧈧

兩虎爭聲从虤从口讀若怒臣

𧈩

別

也从虤對爭貝  
讀若迫胡耿切

文三

說文解字卷二

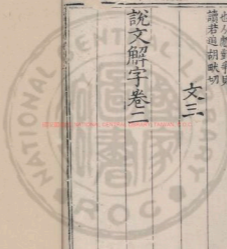



RECEIVED NATIONAL CENTRAL LIBRARY, TAIWAN, R.O.C.





RESOURCE, NATIONAL CENTRAL LIBRARY, TAIWAN, P.012

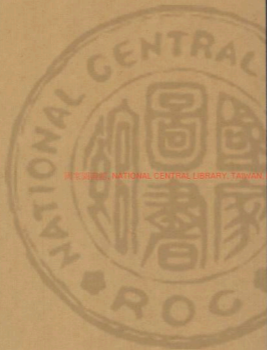

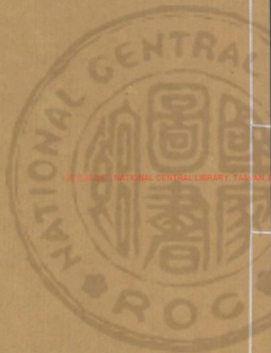

20130808 NATIONAL CENTRAL LIBRARY, TAIWAN, P.3-3

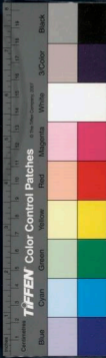

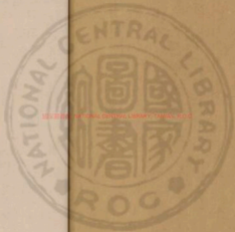

202501 NATIONAL CENTRAL LIBRARY, TAINAN, ROC



說文解字卷三

下平聲一

𠄎

一蘇前切先

𠄎

三古賢切开

𠄎

五胡消切玄

𠄎

七式連切  
義與禮同

𠄎

九去虔切  
平讀若鈺

𠄎

二待李切田

𠄎

四胡田切弦

𠄎

六敘連切  
次與涎同

𠄎

八丑連切延

𠄎

十式延切  
平讀若緜



𡵓

十一疾  
緣切泉

𡵔

十三職  
緣切專

𡵕

十五徒遼切  
由讀若訓

𡵖

十七於  
堯切玄

𡵗

十九胡  
茅切交

𡵘

二十一布  
交切包

𡵙

二十三莫交  
切聲讀若茅

𡵚

二十五古  
牢切高

𡵛

二十七都  
牢切刀

𡵜

二十九古  
禾切戈

𡵝

三十一得  
何切多

𡵞

三十三莫  
遐切麻

𡵟

三十五式  
車切奢

𡵠

三十七五  
加切牙

𡵡

十二昌  
緣切川

𡵢

十四王  
權切貞

𡵣

十六古堯切  
俱讀若澆

𡵤

十八吾  
聊切在

𡵥

二十古  
交切交

𡵦

二十二布交  
切刀讀若包

𡵧

二十四鉅  
交切巢

𡵨

二十六莫  
袍切毛

𡵩

二十八土刀  
切傘讀若酒

𡵪

三十戶  
艾切禾

𡵫

三十二託  
何切宅

𡵬

三十四伯  
加切巴

𡵭

三十六尺  
遮切車

𡵮

三十八戶  
瓜切華



𠂔

三十九古  
華切瓜

𠂔

四千與  
章切羊

方

四十一府  
良切方

𠂔

四十二府良  
切𠂔讀若方

𠂔

四十三武  
方切亡

𠂔

四十四直  
良切長

𠂔

四十五許良  
切𠂔與香同

𠂔

四十六居良  
切𠂔讀若居

王

四十七雨  
方切王

倉

四十八七  
岡切倉

𠂔

四十九古  
郎切亢

𠂔

五十烏光切  
倉讀若汪

黃

五十一平  
光切黃

先

前進也从儿从之凡先之屬

皆从先

臣鉉等曰之人上  
是先也餘前切

𠂔

進也从二先贊  
从此闕所臻切

文二

田

陳也樹穀曰田象四口十阡

陌之制也凡田之屬皆从田

待

切

𠂔

殘田也从田𠂔  
天子千里也以遠近言

田

奇聲居宜切

𠂔

之則言畿也从田幾省

聲巨 畚

畚 三歲治田也易曰不畚不壯

畚曰畦

畚 从田圭聲

畚 城下田也一曰曠部

畚 田五十畝曰畦

也詩曰天方薦嗃

當 田相值也从田

當 高聲都鄙切

也

一曰陌也趙魏謂陌為

畹

亡聲武庚切

畹

耕始之田也从田象

畹

畹

止也从田

切 畹 燒種也漢律曰曝田

畹

畹

和也從

畹 天也五帝所基祀祭

畹

音 畹

畹

畹

田二十亦

音 畹

畹

畹

田踐

畹

畹

畹

畹

畹

畹

畹

畹

畹

畹

畹

畹

畹

畹

畹

畹

畹

畹

畹

畹



𡗗

魯郊禮畜从田  
从茲茲益也

𡗘

兩陌間道也廣六尺  
从田發聲陟劣切

畷

經略土地也从  
田各聲滂約切

文二十九 重三

𡗙

平也象二千對構上平也凡

𡗙之屬皆从𡗙

徐鍇曰𡗙但象物平  
無齊義也古賢切

文一

𡗚

弓弦也从弓象絲軫之形凡

弦之屬皆从弦

臣鉉等曰今別作  
絃非是胡田切

𡗛

急疾也从弦省  
少聲於雷切

𡗜

𡗛疾也从弦省  
𡗛聲讀若庚臣鉉等

𡗝

不成遂急疾也从弦省  
𡗛聲讀若瘞非於蜀切

文四

𡗞

幽遠也黑而有赤色者為玄

象幽而入覆之也凡玄之屬皆

从玄

胡消切

𡗟

古文





之屬皆从延

丑連切

延

長行也从廔  
人聲以然切

文二

干

九 鼻也从干二二古文上字凡

干之屬皆从干讀若延張林說

去聲切

重

男有鼻曰如奴曰童女曰  
安从辛重省聲徒紅切

重

簡文童中  
與竊中同

从艹世以爲  
古文疾字

○

重

有鼻女子給事之得接於君  
若从辛从女春秋云女爲人

妾妾不娉  
也七接切

文三

重一

宀

十

交覆深屋也象形凡宀之屬

皆从宀

武延切

豐

大屋也从宀豐聲易  
曰豐其屋裝我切

宗

舊禮廟也从宀  
从示作冬切

谷

盛也从宀谷臣敏等曰屋與  
谷皆所以盛受也余封切

公

古文容  
从宀



𡩺

所安也从宀之下一  
之上多者聲魚羈切

𡩻

古文

𡩼

亦

文

養也室之東北隅食所  
居从宀而聲也切

𡩽

屋宇也从  
宀辰聲也

鄰

華居也从宀  
君聲渠云切

𡩾

凍也从人在宀下以  
蹄薦覆之下有灸胡

安

全也从宀元聲古文  
以爲寘字胡官切

𡩿

許也从女在  
宀下鳥寒切

𡪁

周垣也从宀  
夨聲胡官切

𡪂

寢或从宀  
爰聲切

𡪃

屋寬  
大也

𡪄

王者封畿內也  
从宀冫聲戶關切

𡪅

密也  
不見

𡪆

天子宣室也  
从宀宣聲須錄切

𡪇

密也  
不見

從也从宀下冥  
也音聲胡官切

𡪈

居也从宀  
省聲古牙切

𡪉

古文

𡪊

康也从宀長聲  
音良又力康切

𡪋

屋東也  
從宀康聲

𡪌

屋深響也从宀  
方聲戶萌切

𡪍

屋響也  
從宀弘聲戶萌切

𡪎

屋所容受也从  
宀成聲氏征切

𡪏

安也从宀心在  
血上人之

𡪐

徹也从宀人在  
屋下無田事

𡪑

尊居也  
從宀龍聲

𡪒

屋兒从宀  
聲五

𡪓

蟲也外爲  
盜內爲

若執居  
宀切

𡪔

古文

𡪕

亦古

𡪖

無禮居也  
從宀婁聲

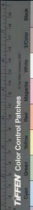

其篆

𠄎

屋邊也从宀于聲易曰上棟下宇五榘切

𠄏

縮文字 从禹

𠄐

宗廟室祐从宀主聲之庚切

𠄑

同地為祭从宀來聲倉亨切

𠄒

舉人在屋下執事者从宀从辛幸與也作亥切

𠄓

屈從自覆也从宀死聲於

𠄔

宀或从心

𠄕

戶聲也室之東南隅从宀邑聲鳥敬切

𠄖

珍也从宀从王从貝鉅聲博皓切

𠄗

古文寶省貝

𠄘

識也从宀示聲示古

文係周書曰陳宗赤乃博寢切

𠄙

置物也从宀馬聲意也切

𠄚

少也从宀人頤

頤分賦也故為少古瓦切

𠄛

守宮也从宀从寸寺前之事若从寸寸法度也書九切

寢

臥也从宀爰聲七在切

寢

篇文 寢者

寢

居之連也

子感

○ 寐

居也从宀从木者所以成室以居人也蘇統切

寄

託也从宀奇聲居義切

寘

置也从宀真聲支義切

寘

寄也

𠄜

从宀馬聲牛其切

𠄝

寓或从宀

寄

寢也从宀吾聲五故切

𠄞

靜也从宀契聲於計切

𠄟

寢也从宀散聲清若虞書曰散三苗之寢蠶最切

𠄠

傷也从宀从口口言从家起也手聲胡蓋切

𠄡

至也从宀親聲初儻切

𠄢

仕也从宀从臣胡貫切

𠄣

安也从宀晏聲於甸切

𠄤

冥合



也从山而聲讀若周書  
若藥不晒股莫旬切

非聲未詳  
烏到切

許諫  
切

從正徒  
推切

安居  
又切

自又  
切

自逐  
切

河也  
式暫切

友也  
必聲美單切

所託也  
从一

寄也  
从一各聲苦格切

無人聲  
从一

未聲  
前歷切

水原也  
象水流成川形

竟也  
室之西南隅从

戶徐鑑曰  
輪所以通人氣故从口

過也  
一曰洞屋从一鳴省

寬也  
从一有聲于致切

備也  
一曰厚也从一而聲方副切

屋頤下也  
从一

祭神念切

祭也  
从一龍聲龍

貨貝也  
神寶切

亦古  
文宅

人家樓也  
从一

止也  
从一

重十六文  
三

新  
附

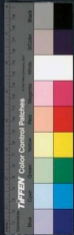

几泉之屬皆从泉

疾錄切

灇

泉水也从泉灇聲讀若假符馮切

文二

川

十一貫穿通流水也虞書曰濬

くく距川言深くく之水會爲

川也凡川之屬皆从川

昌綠切

灇

四方有水自灇成也者从川从邑於容切

灇

灇文

灇

也

以一灇川春秋傳曰川新爲渾凶粗才切

灇

水廣也从川亡聲易曰包荒用鴻河呼光

切

灇

水皦也从川在一下一皦也壬省聲一曰水冥也古靈切

灇

古文

灇

灇

水中可居曰州周禮其勗以重川昔堯遭洪水民居水中高土故曰九楸詩曰

在河之州一曰州疇也各喻其土而生之臣鉉等曰今別作洲非是職流切

灇

古文

灇

灇

剛直也从仰古文信从川取其不舍書夜論語曰子路侃侃如也空旱切

灇

水流也从川

灇

水流變也從川列省聲臣鉉等曰列字從夔

此疑誤當以

灇

水流也从川或聲于通切

文十

重三

專

十三

專小謹也从彡省中財見

也中亦聲凡專之屬皆从專

藏錄

切

古文

亦古

文專

專

專不行也从車引而止之也車者如車馬之鼻从此與牽同意陸利切

專

仁也从心从車徐鍇曰專為惠者心專也胡桂切

專

古文惠

文三

重三

員

十四

物數也从貝口聲凡員之

屬皆从員

徐鍇曰古以員為貨故數之王權切

員

籀文

非从

員

物數紛眩離也从員公聲讀若春秋傳曰宋皇耶羽文切

文二

重一

肉

十五

艸木實垂肉肉然象形凡

肉之屬皆从肉讀若調

徒遼切



𣎵 籀文三  
𣎵 爲𣎵

𣎵

嘉穀實也。从𣎵，从米，孔子曰：粟之爲言續也。相玉切。

𣎵 籀文

𣎵 籀文

𣎵

木也。从木，其實下垂。故从𣎵，力實切。

𣎵

古文𣎵，从西，从二，自徐延說，木至西

文三 重三

𣎵

十六

到首也。賈侍中說此斷首

到縣，縣字凡𣎵之屬皆从𣎵。

古

𣎵

繫也。从糸，待，縣，臣，餘等曰：此本是縣，注之縣，借爲州縣之縣。今俗加心，別作懸，義無所取。

文二

𣎵

十七

小也。象子初生之形，凡𣎵

之屬皆从𣎵。

𣎵

細也。从𣎵，麻，解，果切。

𣎵

小也。从𣎵，力，伊謬切。

文二 文一 新附

𣎵

十八

土高也。从三土，凡𣎵之屬



皆从彐

吾聊切

堯

高也从彐在元上高遠也吾聊切

堯

古文堯

文二

重一

爻

十九

交也象易六爻頭交也凡

交之屬皆从交

胡茅切

爻

潘也从爻从林詩曰營爻止于林附喪切

文二

交

二十

交脛也从大象交形凡交

之屬皆从交

古交切

交

義也从交革聲羽非切

交

縵也从交从糸古巧切

文三

交

二十

象人裹妊已在中象子未

成形也元氣起於子子人所生

也男左行三十女右行二十俱



立於巳爲夫婦褻妊於巳巳爲

子十月而生男起巳至寅女起

巳至申故男季始寅女季始申

也凡包之屬皆从包

 兒生裹也从肉  
从包疒交切 包也从包从奉聲包  
从包疒交切 包也从包从疒交切

文三

 二十 裹也象人曲形有所包裹

凡之屬皆从之



 𠂔也从之  
聲許審切

 𠂔也十日爲旬  
从之日許遵切

 聚也从之九聲  
讀若鳩居求切

 高墳也从之  
來聲知離切

 鏡也从之  
聲民祭祝曰

 或省  
 在手曰刺  
从之米臣鼓等  
曰今俗作刺非是居六切



𦉳

曲背也从勺籀省聲巨六切

富

伏池也双勺富聲蒲北切

𠔁

市也从巾从合合亦聲疾閏切

文十五

重三

𦉵

二十

西南夷長髦牛也从牛犛聲

聲凡犛之屬皆从犛

莫交切

𦉶

犛牛尾也从犛省聲

𦉷

犛曲毛可以著起衣以犛省來聲落哀切

𦉸

古文

文三

重一

巢

二十

鳥在木上曰巢在宀曰窠

从木象形凡巢之屬皆从巢

鈕交切

叀

傾覆也从寸曰覆之寸人手也从巢省杜林說以為朕損之敗方欽切

文二

崇

二十

崇也象臺觀高之形从冫

口與倉合同意凡高之屬皆从

高

古牢切

高

民所安定也亭有樓从高省丁聲

高

小堂也从高

省同聲去類

高

高或从

高

京兆杜陵亭也从高省毛聲

文四

重一

眉

二十

眉髮之屬及獸毛也象形

凡毛之屬皆从毛

莫桓切

毛

獸毛也

毛

毛

毛

以鹿為綱色如黧故謂之黧獸毛之赤

毛

獸毛也

毛

毛

毛

毛

毛

毛

毛

毛

毛

毛

毛

毛

毛

毛

毛

毛

毛

仲秋為獸毛盛可選取以為器

毛

毛

毛

毛

毛

毛

毛

毛

毛

毛

毛

毛

毛

毛

毛

毛

毛

毛

毛

毛

毛

毛

毛





文六

文七

新刊

刀 二十

兵也象形凡刀之屬皆从

刀 都牢切

斲

剝也剝也从刀

斲

斲也从刀从衣

斲

斲也从刀

斲

斲也从刀

斲

斲也从刀

斲

斲也从刀

斲

斲也从刀

斲

斲也从刀

斲

斲也从刀

斲

斲也从刀

斲

斲也从刀

斲

斲也从刀

斲

斲也从刀

斲

斲

斲也从刀

斲

斲也从刀

斲

斲也从刀

斲

斲也从刀

斲

斲也从刀

斲

斲也从刀

斲

斲

斲也从刀

斲

斲也从刀

斲

斲也从刀



剝絕其

刀推也从刀

音于小切

剝也從刀音

剝

銳利也从刀

音于小切

若殺大夫曰剝刺直

音于小切

音于小切

音于小切

剝

結也从刀和絲後利從和者

音于小切

音于小切

音于小切

音于小切

音于小切

剝

別異也从刀泉聲易

音于小切

音于小切

音于小切

音于小切

音于小切

剝

齊也从刀齊聲

音于小切

音于小切

音于小切

音于小切

音于小切

剝

齊聲在諸切

音于小切

音于小切

音于小切

音于小切

音于小切

剝

利傷也从刀戠聲

音于小切

音于小切

音于小切

音于小切

音于小切

剝

利傷也从刀戠聲

音于小切

音于小切

音于小切

音于小切

音于小切

剝

命也从刀半聲

音于小切

音于小切

音于小切

音于小切

音于小切

剝

折傷也从刀

音于小切

音于小切

音于小切

音于小切

音于小切

剝

裂也從刀从

音于小切

音于小切

音于小切

音于小切

音于小切

剝

裂也從刀从

音于小切

音于小切

音于小切

音于小切

音于小切

剝

裂也從刀从

音于小切

音于小切

音于小切

音于小切

音于小切

剝

裂也從刀从

音于小切

音于小切

音于小切

音于小切

音于小切

剝

裂也從刀从

音于小切

音于小切

音于小切

音于小切

音于小切



剗 剗肉也从刀舌聲周  
禮曰剗之齊古鑑切

剗 剗也从刀未詳  
聲初轄切

剗 剗也从刀魚  
聲初轄切

剗 剗也从刀  
聲初轄切

剗 剗也从刀  
聲初轄切

剗 剗也从刀  
聲初轄切

剗 剗也从刀  
聲初轄切

剗 剗也从刀  
聲初轄切

剗 剗也从刀  
聲初轄切

剗 剗也从刀  
聲初轄切

剗 剗也从刀  
聲初轄切

剗 剗也从刀  
聲初轄切

剗 剗也从刀  
聲初轄切

剗 剗也从刀  
聲初轄切

文六十二 重十

文四 新附

進趣也从大从十  
大十猶

二十

剗 剗也从刀  
聲初轄切

剗 剗也从刀  
聲初轄切

剗 剗也从刀  
聲初轄切

剗 剗也从刀  
聲初轄切

剗 剗也从刀  
聲初轄切

剗 剗也从刀  
聲初轄切

剗 剗也从刀  
聲初轄切

兼十人也凡今之屬皆从今讀

若滔土刀切

旱

气阜白之進也从今从白禮祝曰旱登諱曰奏故旱奏皆从今周禮曰詔來故旱舞旱告

之也古

○精

進也从今从申允聲易曰精升天言余平切

○旱

疾有所趨也从日

○旱

疾也疾有所趨也从日旱也疾也疾也疾有所趨也从日旱也疾也

○旱

疾也疾有所趨也从日旱也疾也疾也疾有所趨也从日旱也疾也

○旱

疾也疾有所趨也从日旱也疾也疾也疾有所趨也从日旱也疾也

疾也疾有所趨也从日旱也疾也疾也疾有所趨也从日旱也疾也

文六 重一

戈

九二十

平頭戟也戈一橫之象

形凡戈之屬皆从戈

戠

兵也从戈从甲如融切

○戠

周禮倚臣執銳立于東

切

傷也从戈从聲祖才切

○戠

賊也从二戈周書曰

多則殘也故从

○戠

槍也他國臣來弑君曰

戠

刺也从戈其聲

○戠

殺也从戈合聲商書

切

絕也一曰田器从持戈古文讀若成讀

若詩云攬攬女手巨鼓等曰戠銳意也故







从从千 ○ 𠄎 楚莊王曰夫武定功我 𠄎 也

廉切 从戈晉聲詩曰實 𠄎 也 始微商即淺切

𠄎 上諱 臣鉉等曰後漢和帝名也案李舟 切韻云擊也从戈身聲直小切 ○

𠄎 三軍之偏也一曰兵 𠄎 也从戈虛聲香義切 𠄎 守邊也从人 持戈傷過切

𠄎 盾也从戈旱 𠄎 也从戈單 𠄎 單一聲之扇切 ○ 𠄎 殺也从戈零 𠄎 讀若林古點切 𠄎 𠄎 從也 從戈力六切

昨結 𠄎 利也二曰剔也从 𠄎 有稜兵也从 𠄎 戈呈聲徒結切 𠄎 戈執周禮從

𠄎 長丈六尺頭若轉 𠄎 結等一制非 𠄎 𠄎 音之戈切

𠄎 義當以輪者餘枝也制逆切 𠄎 𠄎 音之戈切

𠄎 𠄎 那也从口从戈以守一 𠄎 地也千通切臣鉉 等曰今俗作切隈切以為疑或不定之意

𠄎 或又从上臣聲等 𠄎 敗也从戈則 曰今無復或音 𠄎 𠄎 聲昨則切

𠄎 𠄎 識兵也从戈并聲詩 曰載戢干戈阻立切

文二十六 重一

三十 嘉穀也二月始生八月而

孰得時之中故謂之禾禾木也

木王而生金玉而死从木从叀  
省叀象其穗凡禾之屬皆从禾

戶戈切

𣎵

布之八十縷為縷

𣎵

縷文𣎵田先種

𣎵

从禾從聲子紅切

𣎵

後熟

𣎵

禾相倚移也从禾多聲二曰木名

𣎵

有此音一曰

𣎵

禾也从禾木聲此道名禾也

𣎵

積禾也从禾資聲詩

𣎵

積禾也从禾資聲詩

𣎵

積禾也从禾資聲詩

𣎵

積禾也从禾資聲詩

𣎵

積禾也从禾資聲詩

𣎵

積禾也从禾資聲詩

𣎵

積禾也从禾資聲詩

𣎵

積禾也从禾資聲詩

𣎵

積禾也从禾資聲詩

𣎵

積禾也从禾資聲詩

𣎵

積禾也从禾資聲詩

𣎵

積禾也从禾資聲詩

𣎵

積禾也从禾資聲詩

𣎵

積禾也从禾資聲詩

𣎵

積禾也从禾資聲詩



𣎵

穀靴也从木于聲春秋傳曰大有季叔頭切

𣎵

麥莖也从禾月聲古互切

𣎵

耕禾開也从禾思聲春秋傳曰是德是義甫揚切

𣎵

從斗斗者量也苦

𣎵

二種爲稅從禾七聲同程曰二百四十斤爲東曰管十管曰稷十稷

𣎵

木若

𣎵

秦粟已治者從禾翼聲汝干切

𣎵

秋穰

𣎵

穀皮也从禾从聲若同切

𣎵

穰或

𣎵

虛無食也从禾並聲呼光切

𣎵

穰程也从禾皇聲戶光切

𣎵

穰或從禾更聲古狂切

𣎵

穰程穀名從禾剪聲薄與

𣎵

品也十穀爲程一程爲分十穀

𣎵

穀也

𣎵

分爲寸從禾呈聲直貢切

𣎵

從禾

𣎵

穰分而禾生日夏至晷景可度禾有沙秋分而沙定律數十二秒而當一分十分而寸其以爲重十二粟爲一分十二分爲一銖

𣎵

多也从禾周聲直由切

𣎵

禾穀孰也从禾

𣎵

稻不黏

𣎵

無省聲七由切

𣎵

者從禾

𣎵

五稜爲稗從禾啗聲一曰

𣎵

數億至萬曰穰將凡切

𣎵

不成粟也从禾

𣎵

籩不黏

𣎵

比聲卑履切

𣎵

于聲即里切

𣎵

禾獲也从禾

𣎵

籩不黏

𣎵

結也从禾余聲周禮

𣎵

籩不黏

𣎵

曰牛宜餘徒古切

𣎵

籩不黏





也从木其聲剛禮曰  
 慎理而堅之聲切

**困** 困聲苦本切  
 聚也一日安也从木隱

省古通用安隱為本切  
 古旱

**干** 干聲或  
 也从木少

**膏** 膏聲  
 也从木高

**果** 果聲  
 也从木高

**稊** 稊聲  
 也从木高

**稊** 稊聲  
 也从木高

**稊** 稊聲  
 也从木高

**稊** 稊聲  
 也从木高

**稊** 稊聲  
 也从木高

**稊** 稊聲  
 也从木高

**稊** 稊聲  
 也从木高

**稊** 稊聲  
 也从木高

也从木其聲剛禮曰  
 慎理而堅之聲切

聚也一日安也从木隱

省古通用安隱為本切

古旱

也从木少

也从木高

也从木高

也从木高

也从木高

也从木高

也从木高

也从木高

也从木高

也从木高

**稊** 稊聲  
 也从木高

**稊** 稊聲  
 也从木高

**稊** 稊聲  
 也从木高

**稊** 稊聲  
 也从木高

**稊** 稊聲  
 也从木高

**稊** 稊聲  
 也从木高

**稊** 稊聲  
 也从木高

**稊** 稊聲  
 也从木高

**稊** 稊聲  
 也从木高

**稊** 稊聲  
 也从木高

**稊** 稊聲  
 也从木高

**稊** 稊聲  
 也从木高

**稊** 稊聲  
 也从木高

**稊** 稊聲  
 也从木高

奴鹿切 出物有新也从禾青聲所敬切 稗 伊尹曰彼之美

者玄山之禾南切 稷 禾也从禾道聲司馬相如 海之龍呼到切 藿 曰藿一藿若德徒到切

榦 禾之秀實為榦 榦 謂為禾从禾桼聲一 曰榦家字也 一曰在野曰榦古譚切

秀 上譚 漢光武帝名也 徐諧曰禾實 也有實之象下垂也 息教切

穀 積也百穀之總名 穀 禾也从禾粦 解其卜切

稔 稔也 从禾堇聲詩 曰黍稷種惟力竹切 稭 稭也 從禾 秋也

之 狹秩直質切 禾 禾象形食丰切 籒 籒也

者 禾 春粟不潰也 从 禾 粟 去其步祭天 以爲席从禾皆聲

古 稷 禾 出苗也 从 禾 稷 禾也 从禾 夔 聲莫結切

粟 黍 稷也 从禾 粟 禾 皮也 从禾 羔 聲 臣 鉉 劉 聲 良 諱 切

之 若 禾 播也 从禾 午 聲 讀若 昨 在 谷 切 穫 刈 穀 也 从禾 夨 聲 讀若 昨 在 谷 切

積 積 聚也 从禾 責 聲 讀若 昨 在 谷 切 秬 百二十斤也 稻 一稻 爲 粟 二十升 黍 一稻 爲

粟 十六升 太平 升 稗 早 種 也 从禾 直 聲 詩 从禾 石 聲 常 費 切 稗 曰 種 雜 示 祭 常 職 切

稭 穀 可 收 曰 槁 从禾 叟 聲 齋 也 五 穀 之 長 从禾 叟 聲 所 力 切 稭 禾 叟 聲 子 力 切



广从林凡麻之屬皆从麻莫退切

麻麻蕪也从麻取解惘切愈蕪屬从麻愈聲○禱禱禱

未練治縲也从麻後聲臣敏等曰後非聲疑後守譌當从後省乃得聲空各切

文四

巴三十蟲也或曰食象蛇象形凡

巴之屬皆从巴徐錯曰一所各也指事伯加切

祀在擊也从巴帝闕博下切

文二

奢三十張也从大者聲凡奢之屬

皆从奢大車切奢奢文臣敏等曰今俗作陟加切以為

奢厚之

出甲富鍾聲兒从奢

文二 重一

古車二十輿輪之總名夏后時奚仲



所造象形凡車之屬皆从車

尺

切

軼

從文

𨋖

陪噉車也从車

𨋗

車迹也从車從省聲

𨋘

童聲尺容切 𨋙 臣餘等曰今俗別作

𨋚

長轂之軛也以朱約之从車

𨋛

卽容切 𨋜 氏聲詩曰約軛錯衡渠支切 𨋝

𨋞

軒車清衣車後也 𨋟 長車也从車

𨋠

从車備聲側持切 𨋡 而聲如之切

𨋢

車輿也从車 𨋣 委輸也从車

𨋤

𨋥 輪式未切 𨋦 大

𨋧

車高持衡者从 𨋨 輓或

𨋩

輓又

𨋪

輓又

𨋫

輓又

𨋬

輓又

𨋭

輓又

𨋮

輓又

𨋯

輓又

此一曰却車孤安爲𨋖从車聲讀若護士音切

𨋖 車約軛也从車𨋖聲周禮曰𨋖乘

𨋗 夏利一曰下箱車曰軛故倫切

𨋘 曰輪無輻曰輪从

𨋙 車侖聲力也切

𨋚 非馮名車音隆慎

𨋛 從車貴聲符分切

𨋜 也四千人爲軍從車从

𨋝 從車兵車也察六切

𨋞 曲輪落車從車

𨋟 千聲康音切

𨋠 整爲

𨋡 𨋢 𨋣 𨋤 𨋥 𨋦 𨋧 𨋨 𨋩 𨋪 𨋫 𨋬 𨋭 𨋮 𨋯 𨋰 𨋱 𨋲 𨋳 𨋴 𨋵 𨋶 𨋷 𨋸 𨋹 𨋺 𨋻 𨋼 𨋽 𨋾 𨋿







舍髮而作又讀 ○ **全** 善車下庠輪也一曰無輪若擊若閉切

**輶** 小車也从車也 召聲以招切

**輶** 也 廣中葉聲 泰秋博

曰楚下登輶 **輶** 取車也从車 **輶** 方車也

從車生聲讀 **輶** 車也 從車 **輶** 車也 從車

若狂巨玉切 **輶** 巨聲巨玉切 **輶** 輶車也 從車

**輶** 輶車也 從車 **輶** 輶車也 從車

**輶** 輶車也 從車 **輶** 輶車也 從車

**輶** 輶車也 從車 **輶** 輶車也 從車

**輶** 輶車也 從車 **輶** 輶車也 從車

**輶** 輶車也 從車 **輶** 輶車也 從車

**輶** 輶車也 從車 **輶** 輶車也 從車

**輶** 輶車也 從車 **輶** 輶車也 從車

**輶** 輶車也 從車 **輶** 輶車也 從車

輶或从車司

**輶**

輶車後發也 從車承聲讀

馬相如說

**輶**

**輶**

**輶**

**輶**

**輶**

**輶**

**輶**

輶車也 從車

輶車也 從車

輶車也 從車

輶車也 從車

輶車後發也 從車承聲讀

輶車也 從車

輶車也 從車

輶車也 從車

輶車也 從車

輶車也 從車

輶車也 從車



車令聲匹車伏免下單也从車慶之忌切

前橫木也从車君聲讀反及亦聲府遠切

引之也从車免聲無遠切

官聲古滿切轆轤車名从車属

轆轤車也从車从扶在中前引之力展切

蓋弓也一曰輶也从車發聲廣韻切

輶也从車从直斷

輶也从車从直斷

輶也从車从直斷

輶也从車从直斷

輶也从車从直斷

輶也从車从直斷

輶也从車从直斷

輶也从車从直斷

輶

輶

輶

輶

輶

輶

輶

輶

輶

輶

輶

輶

輶

輶

輶

輶

輶

輶

輶

輶

輶

輶

輶

輶

輶

輶

輶

輶



非聲當从環 車搖也从車从行一

有胡慎切 車搖也从車从行一

軸也从車其 運也从車專

聲所春切 聲知終切 輓下曲者

古候 輓所淡也从車 輓車伏兔也从

切 曰加幹與幘 輓輓也从車

馬博木切 輓輓也从車 輓輓也从車

易曰輿脫 輓輓也从車 輓輓也从車

輓若大切 輓輓也从車 輓輓也从車

駕馬也从車 輓輓也从車 輓輓也从車

共聲居玉切 輓輓也从車 輓輓也从車

輓輓也从車 輓輓也从車 輓輓也从車

輓輓也从車 輓輓也从車 輓輓也从車

輓輓也从車 輓輓也从車 輓輓也从車

輓輓也从車 輓輓也从車 輓輓也从車

輓輓也从車 輓輓也从車 輓輓也从車

輓輓也从車 輓輓也从車 輓輓也从車

𨇗

車和輶也从車  
𨇗聲泰入切

𨇘

駿馬內轡繫轅前者  
从車內聲詩曰馵以

輶

車兩轂也从車  
𨇗聲防藥切

文九十九

重八

文三

附新

𨇙

三十

牡齒也象上下相錯之形

凡牙之屬皆从牙

五加

𨇚

古文牙

𨇛

虎牙也从牙从奇  
奇亦聲夫奇切

𨇜

齒也  
𨇛聲區高切

𨇝

𨇞

𨇟

文三

重二

𨇠

三十

榮也从艸从華凡華之屬

皆从華

戶瓜切

𨇡

艸卜白華也从  
華从白莠輶切

文二

瓜

三十

瓜也象形凡瓜之屬皆从

瓜

古華切



瓜也

瓜也。从瓜，錄省聲。余昭切。

瓜也。从瓜，夙省聲。戶角切。

瓜也。从瓜，夙省聲。戶角切。

○

瓜也

本不勝。未微弱也。从瓜，讀若庚。以圭切。

瓜中實。从瓜，辨聲。蒲莫切。

瓜也

小瓜也。从瓜，交聲。巨餘等。曰交。非聲。未詳。蒲角切。

破也。从瓜，失聲。

詩曰：緜絲瓜。賦：徒結切。

賦：徒結切。

賦：徒結切。

賦：徒結切。

文七

重一

羊

四下

祥也。从羊，象頭角是，尾之

形。孔子曰：牛羊之字，以形舉也。

凡羊之屬皆从羊

與羊

羴

羊名。羴，皮可以割。羴，从羊，此聲。此惡切。

羴

瘦也。从羊，羴聲。

羴

羴

羴

羴

羴

羴

羴

羴

羴

羴

羴

羴

羴

羴

羴

羴

羴

羴

羴

羴

羴

羴

羴

羴

羴

羴

羴

羴

羴

羴

羴

羴

羴

羴

羴



坤地頗有順理之性唯東夷从大大人也夷俗仁仁  
者壽有君子不死之國孔子曰道不行欲之九夷乘  
將浮於海有  
以也云羊切

**率**

古文光  
如此

**祥**

牡羊也从羊  
引聲則郎切

**羴**

羊名从羊羴  
擇口莖切

**羴**

羊為也从羊象聲氣  
上出與羊同意餘婢

**羴**

羴羊也从羊  
夷聲徐婢切

**羴**

甘也从羊从大羊在  
六畜主餘膳也美與

春同意臣鉉等曰羊大  
則美故从大無羴切

**羴**

五月生羔也从羊宁  
聲讀若董宜呂切

**羴**

夏羊牡曰羴从  
羊爰聲公尸切

**羴**

羊未卒歲也从羊水  
聲或曰夷羊百斤左

右為牝讀若春秋  
盟于澮治小切

**羴**

進善也从羊文聲文王  
詩美里在湯陰與久切

**羴**

按羴也从羊  
責聲于賜切

**羴**

羊山積也  
委聲於德切

六月生羔也从羊致聲讀如  
若霧已遇切又亡遇切

**羴**

羊名从羊執聲汝  
為半與有繁其清

若晉臣鉉曰執非  
聲未詳即刃切

**羴**

小羊也从羊大聲  
讀若達他未切

**羴**

羴或

**羴**

羊殺猪也从羊  
昌聲居謁切

文二十六 重二

**方**

四十

併船也象兩舟省總頭形

凡方之屬皆从方

府良切

**方**

方或  
从水



航

方舟也从方亢聲禮天子造舟諸侯維舟大夫方舟士特舟臣鉉等曰今俗別作航非是

胡郎切

文二

重一

四十

受物之器象形凡匚之屬

皆从匚讀若方

府良切

𠔁

籀文

單

宗廟盛主器也周禮曰祭祀共匱主从匚單聲都寒切

田器

也从

徒轉切

𠔁

飲器筭也从匚

筭聲

𠔁

籀文

古器也从匚

𠔁

籀文

𠔁

籀文

通可以注水从匚也聲移尔切

𠔁

器似竹篋从匚非聲邊周書曰實玄黃于匪非尾切

𠔁

聲胡罪切

𠔁

深米黃也从匚

籀文

𠔁

小栝也从匚

𠔁

籀文

𠔁

籀文

𠔁

木工也从匚斤聲

𠔁

籀文

𠔁

籀文

𠔁

籀文

籀文

𠔁

田器也从匚

𠔁

籀文

𠔁

籀文

籀文

𠔁

匚或

𠔁

匚也

籀文

籀文

籀文

文十九 重五

亡四十 逃也从入从匕凡亡之屬

皆从亡武方切

𣦵亡也从亡無聲武扶切 𣦶奇字无通於元者无音譙天屈西北為无

𣦷气也寔安說亡人為句古代切 𣦸止也一曰亡也从亡

𣦹一則止暫止也銷駕動 𣦺出亡在外也 𣦻从亡聲者 𣦼从亡聲者 𣦽从亡聲者 𣦾从亡聲者 𣦿从亡聲者

文五 重一

𣦶四十 久遠也从兀从匕兀者高

遠意也久則變化亡聲斥者倒

亡也凡長之屬皆从長臣敏等曰側亡不亡

也長久之義也直良切 𣦶古文 𣦷亦古

𣦸久長也从長 𣦹爾聲武移切 𣦺極陳也从長 𣦻東聲惠利切 𣦼或从 𣦽𣦶 𣦾𣦶 𣦿𣦶

𣦶或从 𣦷𣦶 𣦸𣦶 𣦹𣦶 𣦺𣦶 𣦻𣦶 𣦼𣦶 𣦽𣦶 𣦿𣦶

文四 重三





香

五十四

芳也从黍从甘春秋傳曰

黍稷馨香凡香之屬皆从香

切

馨

香之遠聞者从黍从

馨

香氣芬馥也

切六

文二

文一

新附

田

六十四

比田也从二田凡畱之屬

皆从畱

居良切

畱

畱也从田三其畱也居良切

疆

畱或从疆土

文二

重一

王

七十四

天下所歸往也董仲舒曰

古之造文者三畫而連其中謂

之王三者天地人也而參通之

者王也孔子曰一貫三為王凡

王之屬皆从王

李陽水曰中畫貫王王若則天之象也



切  
古文

皇

大也从自白始也始皇者三皇大君也白讀若鼻今俗以始生子為鼻子胡光切

閏

餘分之月五歲再闕告朔之禮天子居宗廟閏月居門中从王在門中闕禮曰閏月

王居門中終月也如順切

文三 重一

倉

穀藏也倉黃取而藏之故

謂之倉从食省口象倉形凡倉

之屬皆从倉七同 倉

膾

為獸來食聲也从倉月聲虞書曰為獸膾膾七羊切

文二 重一

亢

人頸也从大省象頸脈形

凡亢之屬皆从亢古部 頤

頤

直頤養能兒从亢从爰爰傷也亢亦聲同朗切又胡朗切

文二 重一



𠃉

五十

𠃉曲脛也从大𠃉偏曲之

形凡允之屬皆从允

烏光切

𠃉

古文

𠃉

𠃉𠃉也从允𠃉

𠃉不能行為人所引曰

𠃉

𠃉𠃉也从允𠃉

𠃉𠃉也从允𠃉

𠃉

𠃉𠃉也从允𠃉

𠃉

𠃉𠃉也从允𠃉

○

𠃉

𠃉𠃉也从允𠃉

𠃉𠃉也从允𠃉

𠃉

𠃉𠃉也从允𠃉

𠃉

𠃉𠃉也从允𠃉

𠃉

𠃉𠃉也从允𠃉

文十二

重一

黃

五十

黃地之色也从田从黃黃亦

聲黃古文光凡黃之屬皆从黃

乎光切

𠃉

古文

𠃉

鮮明黃也从黃

○



𤟷 白黃色也从黃  
𤟸 古聲他來切  
兼切  
𤟹 青黃色也从黃  
有聲呼鼻切

文六 重一

說文解字卷三

說文解字卷四

下平聲二

𤟺

五十二古  
行切庚

𤟻

五十四式  
共切明

𤟼

五十六所  
庚切生

𤟽

五十八去京  
切卯讀若御

𤟾

六十一新切暇讀  
若經又苦閑切

𤟿

赤黃也一曰輕易人  
跌動也从黃夾聲許

𤟿

五十三戶  
庚切行

𤟽

五十五莫  
經切冥

𤟾

五十七舉  
卿切涼

𤟿

五十九許  
榮切凡

𤟽

六十一于  
盈切品



𤟷 白黃色也从黃  
𤟸 古聲他來切  
兼切  
𤟹 青黃色也从黃  
有聲呼鼻切

文六 重一

說文解字卷三

說文解字卷四

下平聲二

𤟺

五十二古  
行切庚

𤟻

五十四式  
共切明

𤟼

五十六所  
庚切生

𤟽

五十八去京  
切卯讀若御

𤟾

六十一新切暇讀  
若經又苦閑切

𤟿

赤黃也一曰輕易人  
跌動也从黃夾聲許

𤟿

五十三戶  
庚切行

𤟽

五十五莫  
經切冥

𤟾

五十七舉  
卿切涼

𤟿

五十九許  
榮切凡

𤟽

六十一于  
盈切品



青

六十二蒼  
經切青

𠂔

六十三當  
經切丁

𠂔

六十四古受  
切口與躬同

𠂔

六十五筆陵  
切欠讀若冰

𠂔

六十六奴  
登切能

𠂔

六十七去  
鳩切丘

𠂔

六十八巨  
鳩切來

𠂔

六十九語  
求切牛

𠂔

七十字  
秋切酉

𠂔

七十一臧  
流切角

𠂔

七十二市涼  
切推讀若時

𠂔

七十三草  
浮切牙

𠂔

七十四於劍  
切茲讀若幽

𠂔

七十五居  
制切川

𠂔

七十六息  
林切心

王

七十七如  
林切壬

𠂔

七十八側琴  
切先與替同

𠂔

七十九力  
尋切林

𠂔

八十於  
今切音

𠂔

八十一魚音  
切承讀若登

金

八十二居  
音切金

𠂔

八十三巨  
今切琴

𠂔

八十四那  
舍切男

𠂔

八十五鮮  
甘切三

甘

八十六古  
三切甘

𠂔

八十七余  
廉切鹽

炎

八十八于  
廉切炎

𠂔

八十九所銜  
切多讀若杉



𨇗

九十所銜切  
形讀若杉

庚

五十

位西方象秋時萬物庚庚

有實也庚承已象人齋凡庚之

屬皆从庚

古行切

文一

𨇗

五十

人之步趨也从彳从丁凡

行之屬皆从行

戶庚切

𨇗

通道也从行童聲春秋傳  
曰及術以擊之昌容切

𨇗

四連謂之  
衢从行𨇗

𨇗

四通道从行  
主聲古騰切

𨇗

行兒从行𨇗  
魚舉切又音才

𨇗

行喜兒从行  
干聲空早切

𨇗

通街也从行  
同聲徒弄切

𨇗

宿衛也从韋市从行  
行列衛也于歲切

𨇗

行且賁也从行  
从言賁綯切

𨇗

街或  
从玄

𨇗

將衛也  
从行聲

𨇗

邑中道也从行  
木聲食半切

文十二

重一



𠄎

五十四

照也从月从囧凡明之屬

皆从明

武兵切

𠄎

吉文明

𠄎

昱也从明亡聲呼光切

文二

重一

冥

五十五

幽也从日从六𠄎聲日數十十六日而月始虧幽也凡冥

之屬皆从冥

冥也

𠄎

冥也从冥暹聲徐君

文二

𠄎

五十六

進也象艸木生出土上凡

生之屬皆从生

所庚切

𠄎

豐大也从生降聲徐錯曰生而不已益高天也力中切

𠄎

艸盛半半也从

𠄎

五十七

𠄎

艸木實穉也

𠄎

𠄎

五十八

𠄎

𠄎

𠄎

生也从生彡

𠄎





文六

京

五十

人所為絕高丘也从高省

一象高形凡京之屬皆从京

舉

切

𡩇

就高也从京从尤  
異於凡也疾儻切

𡩇

籀文

文二

重一

卯

五十

事之制也从卩凡卯之

屬皆从卯

去京切

𡩇

章也六卿天官冢宰地官司徒春官宗伯夏官司馬秋官司寇冬官司空凡卯皂聲去京切

文二

凡

五十

長也从凡从口凡兄之屬

皆从兄

許榮切

𡩇

𡩇也从二兄二兄競意从手聲讀若矜一曰兢敬也居陵切

文二

𠄎

六十

堅也从又臣聲凡𠄎之屬

皆从𠄎讀若鏗鏘之鏗古文以

為賢字

五耕切又芳剛切

𠄎

剛也从攴从土古賢切

𠄎

堅立也从𠄎豆聲臣庚切

𠄎

從攴從立

𠄎

從攴從立從𠄎

文四 重一

𠄎

六十

精光也从三日凡晶之屬

皆从晶

子盈切

晶

房皇為氏田時者从晶辰聲

晶

從或

晶

高

之精上為刺星从晶生聲一曰象形从口古口復注中故與日同桑經切

晶

重或

晶

尚星也从晶參聲臣鉉等曰參非詳參詳所今切

晶

象或

晶

揚雄說以為古理官決罪三日得其宜乃行之从晶从宀

亡新以為壘从三日太盛改為二田徒叶切

文五

重四

青

六十

東方色也木生火从生丹

丹青之信言必然凡青之屬皆

从青

倉經切

古文

靜

審也从青爭聲徐鍇曰丹青明審也疾邱切

文二

重一

个

六十

夏時萬物皆丁實象形丁

承丙象人心凡丁之屬皆从丁

當經切

文一

阡

六十

邑外謂之郊郊外謂之野

野外謂之林林外謂之口象遠

界也凡口之屬皆从口

古煢切

回

古文門从口象回也

同或从土

崇

中央也从大在口之內大人也夫旁同意一曰大也於長切

淫淫行兒



从人出口

○𠂔

賈賈所之也市有却从口从𠂔  
古文及衆物相及也之省聲

余巖切

時止

○崔

高至也从彔上欲出口  
易曰夫乾在然胡汲切

文五

重二

人人

六十

凍也象水凝之形凡人之

屬皆从人

篆隸

𠂔

四時蓋也从人从夂  
夂古文終室都宗切

𠂔

古文夂

𠂔

凍也从人

𠂔

半傷也从人夂  
周聲都僚切

𠂔

人出也

𠂔

𠂔

𠂔

水堅也从人夂

𠂔

水

今作筆隸切以

𠂔

俗冰

𠂔

寒也从人夂

𠂔

𠂔

銷也从人台

𠂔

寒也从人夂

𠂔

寒

力稔切

○𠂔

夂也从人東

𠂔

寒也从人夂

𠂔

寒

切

○𠂔

寒也从人夂

𠂔

寒也从人夂

𠂔

○

𠂔

風寒也从人夂

𠂔

寒也从人夂

𠂔

寒也从人夂

一

日華液从人

𠂔

寒也从人夂

𠂔

寒也从人夂

一

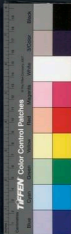

文十七 重三

𧰨

六十

熊屬足似鹿从肉君聲能獸堅中故稱賢能而彊壯稱能傑也凡能之屬皆从能

臣欽等曰非鹿類

皆象形奴登切

文一

𡗗

六十

土之高也非人所為也从

北从一一地也人居在𡗗南一从北中邦之居在崑崙東南一曰四方高中央下為𡗗象形凡

𡗗之屬皆从𡗗

去鳩切今隸變作丘

𡗗

古文

从土

𡗗

大丘也崑崙在謂之崑崙虛古者九夫為井四井為邑四邑為丘丘謂之虛从丘走聲臣

等曰今俗別作墟非如切又朽居切

𡗗

反頊受水丘从丘泥省聲說低切





文三 重一

裘六十八

皮衣也从衣求聲一曰象

形與衰同意凡裘之屬皆从裘

巨鳩古文  
省衣

裘六十八  
裘裏也从裘兩聲  
請莊聲楷華切

文二 重一

牛六十九

大牲也牛件也件事理也

象角頭三封尾之形凡牛之屬

皆从牛 徐鍇曰件若言物一件二件也封高起也語原切

犛無角牛也从牛童聲  
古通用僮徒紅切 白黑雜毛牛从

犧宗廟之牲也从牛義聲賈  
侍中說此非古字許羈切 牛老聲莫江切

犛亦聲春秋國語  
曰犛秦幾何測愚切 黃牛虎文从牛余

犀南徼外牛一角在鼻一角在  
頂似豕从牛犀聲先一切 勿半耕也从

犛黃牛黑骨也从牛二聲  
詩曰九十其犛如句切 犛牛犛  
犛犛牛也



聲亦那名  
居言切  
○畜牛引前也从牛象引牛

色从牛全  
聲疾緣切  
牻牛黃白色从牛

讀若通  
土刀切  
牯牛羊無子也从牛馬聲

國也从牛冬省取其  
四周也魯刀切  
牯牯牛也从牛京聲春

牛完全从牛  
生聲所庚切  
輕牛勢下骨也从牛丕聲春秋

牛駁如星从牛  
子聲音耕切  
釐牛息聲从牛離聲

牛鳴也从牛象其聲  
氣从口出莫浮切  
犛參聲餘舍切

兩壁耕也从牛非聲一曰  
覆耕種也讀若匪非尾切  
犛氏聲都乳

畜母也从牛匕聲易  
曰畜牝牛吉毗忍切  
犛畜牲也从牛

牛很不從引也从牛从取取亦  
聲一曰大兒讀若賈喫善切  
犛牛柔

从牛委聲  
而溘切  
犛土聲莫厚切

亦聲志  
判切  
犛籀文和

牛踉蹌也从牛  
衛聲于歲切  
犛牛葡萄聲平秘切

牛踉蹌也从牛  
屬聲洛帶切  
犛牛白膏也从牛

牛白膏也从牛  
屬聲洛帶切



𠩺 二歲牛从牛  
𠩺 市聲博蓋切  
𠩻 𠩺牛也  
𠩼 𠩺牛也  
𠩽 𠩺牛也

𠩾 𠩺牛也  
𠩿 𠩺牛也  
𠪀 𠩺牛也

𠪁 𠩺牛也  
𠪂 𠩺牛也  
𠪃 𠩺牛也

𠪄 𠩺牛也  
𠪅 𠩺牛也  
𠪆 𠩺牛也

𠪇 𠩺牛也  
𠪈 𠩺牛也  
𠪉 𠩺牛也

𠪊 𠩺牛也  
𠪋 𠩺牛也  
𠪌 𠩺牛也

𠪍 𠩺牛也  
𠪎 𠩺牛也  
𠪏 𠩺牛也

𠪐 𠩺牛也  
𠪑 𠩺牛也  
𠪒 𠩺牛也

𠪓 𠩺牛也  
𠪔 𠩺牛也  
𠪕 𠩺牛也

𠪖 𠩺牛也  
𠪗 𠩺牛也  
𠪘 𠩺牛也

𠪙 𠩺牛也  
𠪚 𠩺牛也  
𠪛 𠩺牛也

𠪜 𠩺牛也  
𠪝 𠩺牛也  
𠪞 𠩺牛也

𠪟 𠩺牛也  
𠪠 𠩺牛也  
𠪡 𠩺牛也

𠪢 𠩺牛也  
𠪣 𠩺牛也  
𠪤 𠩺牛也

文四十五 重一 文二

新附

𠪦 釋酒也从酉水  
見於上

禮有大酉掌酒官也凡酋之屬

皆从酋

𠪧 酒器也从酋升以奉之周禮六尊犧尊象尊

著尊象尊太尊山尊以待祭祀賓客之禮和

文二 重一

𠪨 船也古者共鼓貨狄剡木



為舟剡木為楫以濟不通象形

凡舟之屬皆从舟

**𦨭** 船著不行也从舟𦨭 船讀若啐牙紅切

**𦨮** 餘皇以諸切 𦨮 空中木為舟也从人从

**𦨯** 舟也从人从水也平朱切 𦨯 也一

**𦨰** 𦨰也象舟之旋从舟从 𦨰 聲所以旋也北潘切

**𦨱** 舟也从舟𦨱 𦨱 聲胡光切

**𦨲** 舟也从舟𦨲 𦨲 聲古我切

**𦨳** 舟也从舟𦨳 𦨳 聲胡光切

**𦨴** 舟也从舟𦨴 𦨴 聲胡光切

**𦨵** 舟也从舟𦨵 𦨵 聲胡光切

**𦨶** 舟也从舟𦨶 𦨶 聲胡光切

**𦨷** 舟也从舟𦨷 𦨷 聲胡光切

**𦨸** 舟也从舟𦨸 𦨸 聲胡光切

文十二 重二 文四

雙鳥也从二隹凡隹之屬

皆从隹讀若疇



𠄎

佳三枚也从𠄎  
又持之所江切

○𠄎

飛聲也雨而變  
者其聲霍然呼其

文三

𠄎

七十

酋矛也建於兵車長二丈

象形凡矛之屬皆从矛

莫浮切

𠄎

古文矛

𠄎

矛柄也从矛个聲  
巨中切又居陵切

○𠄎

不屬从矛良聲  
聲得當切

𠄎

車也从矛𠄎  
聲女交切

○𠄎

不屬从矛吉聲  
聲若蓋切

𠄎

矛屬从矛昔聲  
讀若筆上革切

文六 重一

𠄎

七十

微也从二幺凡𠄎之屬者

从𠄎 於則切

𠄎

微也殆也从𠄎从戌戌兵守  
也𠄎而兵守者危也居表切

○𠄎

隱切  
从山

中从𠄎亦  
聲於則切

文三

心

七十

相糾繚也一曰瓜瓠結

起象形凡心之屬皆从心

居切

心

心之相斗者从斗

亦聲居切

心

系斗居切

文三

心

七十

人心土藏在身之中象形

博士說以為火藏在心之屬皆

从心

息林切

心

痛也一曰呻吟也

心

張也从心中

心

憂也从心中聲詩曰

心

樂也从心宗

心

慮也从心曹聲宗切

心

意不定也从心

心

心

也從心庸聲俱容切

心

愚也从心

心

愛也从心氏聲巨支切

心

恨也从心勑聲一

心

切怛慙也从心

心

凡思也从心

心

心

痛也从心非聲府眉切

心

愛也从心茲聲疾之切

心





切

屬獸之愚者虞俱切

屬獸之愚者虞俱切

虛有偶亭从

心禺聲

愛也从心于聲

思也从心付

聲俱切

需聲人朱切

需聲人朱切

薄也从心俞聲論語

曰私視偷愉如也半

朱切

痛也从心妻聲

有二心也从心

切

怨恨也从心

從心非聲非聲戶佳切

從心哀

切

大也从心

灰聲

秋傳有孔悝一曰

切

病也苦

受德老讀若曼武中切

愛

也

从心鈞聲

信也从心

憂兒从心負

常倫切

聞也从心斤聲

可馬法曰善考

痛也

切

嚴聲於

傲也从心氏

下諒也从心

中切

厚也从心享

聲都昆切

欲知之兒从心

切

惠也从心因

極也从心干

忘也憊荒

聲鳥重切

聲母

偷也从心問

聲古寒切

切

急也从心

從心從強強亦聲

河

自聲一曰

南密縣有慈亭胡田切

憂也於  
經切  
箱車也  
泣下也从心連聲易

𦣻 過也从心行  
聲去處切  
或从  
寒省

𦣼 憂也从心  
聲此緣切  
𦣽 憂也从心  
聲此緣切

𦣾 幸也从心  
聲古亮切  
𦣿 憂也从心  
聲此緣切

𦣺 憂也从心  
聲此緣切  
𦣻 憂也从心  
聲此緣切

𦣼 憂也从心  
聲此緣切  
𦣽 憂也从心  
聲此緣切

𦣾 憂也从心  
聲此緣切  
𦣿 憂也从心  
聲此緣切

𦣺 憂也从心  
聲此緣切  
𦣻 憂也从心  
聲此緣切

𦣼 憂也从心  
聲此緣切  
𦣽 憂也从心  
聲此緣切

𦣾 憂也从心  
聲此緣切  
𦣿 憂也从心  
聲此緣切

𦣺 憂也从心  
聲此緣切  
𦣻 憂也从心  
聲此緣切

𦣼 憂也从心  
聲此緣切  
𦣽 憂也从心  
聲此緣切

𦣾 憂也从心  
聲此緣切  
𦣿 憂也从心  
聲此緣切

𦣺 憂也从心  
聲此緣切  
𦣻 憂也从心  
聲此緣切

𦣼 憂也从心  
聲此緣切  
𦣽 憂也从心  
聲此緣切





詩曰寤歷夜  
欲於鹽切  
儼 儼也儼到於一倭人  
疾利口也从心从冊詩曰相時  
愚民徐錯曰冊言衆也息廉切

安也从心从𠄎  
疑也从心從  
懼也从心從省聲春秋  
傳曰駟氏懼息世切

懼也从心重  
懼也从心  
戰懼也从心共聲  
工悉切又尸二切

變也从心危  
聲過委切  
意也从心  
聲

頰也从心寺  
聲時止切  
非聲敷尸切  
也從心依聲孝經  
曰哭不恸於置切

起少恧也  
心與聲余呂切  
博也從心某聲  
讀若侮亡甫切

樂也从心豈聲  
豈聲臣鉞等曰  
豈部已有此重出  
若亥切

慢也从心台  
聲徒亥切  
也從心  
聲而輪切

亂也从心春聲  
春秋傳曰王室  
日恧恧焉一曰厚也尺允切

痛也从心  
聲

痛也从心  
聲

痛也从心  
聲

痛也从心  
聲

痛也从心  
聲



致聲眉  
殞切

心

情也从心分

費

憇也从心貴  
聲房吻切

車

重厚也从心  
車聲於粉切

回

寬視心腹也从心  
聲今悅今況晚切

困

福也从心困  
聲苦本切

寸

度也从心寸  
聲倉本切

想

康很切

精也

也

也

也

也

簡存也

簡存也从心簡

也

也

也

也

聲讀若簡

聲讀若簡古

也

也

也

也

日參也

日參也方

也

也

也

也

厲也

厲也一日止

也

也

也

也

憇也

憇也从心

也

也

也

也

疾也

疾也从心

也

也

也

也

不敬也

不敬也从心

也

也

也

也

亂也

亂也从心

也

也

也

也

狂之兒

狂之兒从心

也

也

也

也

放也

放也从心

也

也

也

也

白平也

白平也徒朗切

也

也

也

也

切又苦浪切

說文卷四



敬也从心从敬  
敬亦聲居影切

恨也从心坐  
聲胡頂切

古譚  
憂困也从心  
憂困也从心  
憂困也从心

痛也从心替  
聲七感切

從心天聲  
他點切

恨也从心圭  
聲於遵切

憂也從心  
憂也從心  
憂也從心

憂也從心  
憂也從心  
憂也從心

憂也從心  
憂也從心  
憂也從心

憂也從心  
憂也從心  
憂也從心

憂也從心  
憂也從心  
憂也從心

憂也從心  
憂也從心  
憂也從心

憂也從心  
憂也從心  
憂也從心

憂也從心  
憂也從心  
憂也從心

憂也從心  
憂也從心  
憂也從心





如心

仁也从心如聲高界切

忠

古文

余

也从心余聲

周書曰有疾不念余言

懼

恐也从心懼聲其遇切

目

古文

莫

習也从心莫聲莫故切

莫

勉也从心莫聲莫故切

莫

也

從心甫聲

佩

或从佩聲

佩

志也从心佩聲乃故切

佩

覺也从心吾聲五故切

吾

古文

佩

善兄弟也从心弟聲

帶

高也一曰極也一曰困也

帶

帶

帶

擗

擗也从心疾聲與擗等

擗

擗

帶

帶

帶

帶

帶

帶也从心叢聲自帶息也从心獨聲臣鉉等曰讀若叢此芮切

帶

帶

帶

帶

帶

帶

帶

帶

帶

帶

帶

帶

帶

帶

帶

帶

帶

帶

帶

帶

帶

帶

帶

帶



𠄎

或从心在且下  
詩曰信誓旦旦

𠄎

一曰難也从心單聲

𠄎

憂也从心上貫  
亦聲胡非切

𠄎

古文从

𠄎

亦

𠄎

惰也从心曼聲一曰  
慢不長也謀曼切

𠄎

急也从心曼聲讀若綸古

𠄎

懼也陳楚謂懼曰憚  
從心卓聲臣切

𠄎

𠄎

無為也从心白聲

𠄎

憂也从心

𠄎

𠄎

傷也从心倉聲

𠄎

望淚也从心

𠄎

𠄎

不服懟也从心  
央聲於亮切

𠄎

狂也从心

𠄎

𠄎

一曰廣也大也一曰寬

𠄎

行賈人也从心

𠄎

𠄎

也从心廣聲苦鏡切

𠄎

从文吉禮以鹿

𠄎

𠄎

也从心聲

𠄎

明也从心

𠄎

𠄎

詩曰憂心且

𠄎

或

𠄎

𠄎

下齋也从心

𠄎

常思也从心

𠄎

𠄎

也从心而

𠄎

起也从心高聲詩曰

𠄎

𠄎

美也从心類

𠄎

憂也收也从

𠄎

𠄎

聲莫角切

𠄎

心血聲辛丰

𠄎





實也从心塞省聲虞

書曰剛而塞先則切

或

亂也从心或聲胡國切

執也

也从心執聲之入切

安

福也从心及聲居立切

安

也

也从心邑聲於汲切

幅

火氣也从心勹聲

幅

幅也从心勹聲

讀若疊

之涉切

憂

扶也从心區聲若叶切

來

思兒也从心夾聲若叶切

用也

也从心合聲若狹切

文二百六十三

重二十三

文十三 新附

壬

七十

位北方也陰極陽生故易

曰龍戰于野戰者接也象人裹

妊之形承亥壬以子生之叙也

與巫同意壬承辛象人脛脛任

體也凡壬之屬皆从壬

如林切

文一

首

七十

首筭也从人匕象簪形凡



先之屬皆从先

側琴

𣎵

俗先从竹从替

𣎵

替替鏡意也从二光子林切

文二 重一

𣎵

七十

平土有叢木曰林从二不

凡林之屬皆从林

力替切

𣎵

復屋棟也从林分聲省分切

𣎵

木多兒从林从木

𣎵

木枝條也

𣎵

叢木一名前也

創舉 𣎵 豐也从林夬或說規模字从大世數之切 𣎵 積也林者木之多也世與庶同意而書

曰庶草孽無餘端曰或說大世為規 𣎵 模之模諸部無者不審言也文甫切 𣎵 木盛

林子聲 𣎵 出自西域釋書未 𣎵 守山林

莫候切 𣎵 詳意義扶泛切 𣎵 史也从

林鹿聲一曰林屬於山為麓 𣎵 古文 𣎵 木

春秋傳曰沙麓崩廬各切 𣎵 从采 𣎵 叢

生者从林鬱 省聲迂弗切 文九 重一 文一 新附 𣎵 八十 聲也生於心有節於外謂



之音宮商角徵羽聲絲竹金石

匏土革木音也从言含一凡音

之屬皆从音於令切

**詠** 虞舜樂也書曰韶韶九成鳳皇來儀从音詠聲市招切

**詠** 音从十十數之詠下微聲从音終也諸良切

**詠** 音與均同未知其審王問切

**音** 樂曲盡為竟从音从人居慶切

文六 文一 新附

**衆** 立也从三人凡依之屬

皆从衆讀若欽峯 魚音切

**衆** 多也从衆目衆意之伸切

**泉** 古文泉

文四 重一

**金** 五色金也黃為之長久



不生衣百鍊不輕从革不違西

方之行生於土从土左右注象

金在土中形今聲凡金之屬皆

从金 居音 余求 古文

銅 赤金也从金 鈞 鈞總也一曰大鑿平木

相屬从金 鑄 鑄器也从金

鑄 鑄也秋分之音物種成从

鑄 鑄也秋分之音物種成从

鑄 鑄也秋分之音物種成从

鑄 鑄也秋分之音物種成从

鑄 鑄也秋分之音物種成从

鑄 鑄也秋分之音物種成从

鑄 鑄也秋分之音物種成从

鑄 鑄也秋分之音物種成从











切

**自王**

鐘著也从金皇聲詩**自王**鐘聲也从金

**錚**

金聲也从金

**錚**

鐘也似鈴柄中上下

**錚**

記也从金名

**錚**

鐘黃金从金

**錚**

令丁也从金从令

**錚**

鐘也周直上从

**錚**

器也从金制

**錚**

似鐘而長從

**錚**

聲戶經切

**錚**

鐘也徐贍曰說

**錚**

有之此字又史傳所不見疑此即劉字也从

**錚**

金从非刀字屈曲傳寫誤作田尔力求切

**錚**

若从金琴聲力幽切

**錚**

鍾之與也

**錚**

失金錚翦羽端之儀

**錚**

鍾屬从金攸

**錚**

鐵也一曰鑄音銅

**錚**

錚鼻也从金豐聲

**錚**

所以鑿也

**錚**

徐鍇曰錚鼻人握

**錚**

可以鑿著物者从

**錚**

音屬从金充

**錚**

長才也从金炎聲

**錚**

錚屬从金吉聲

**錚**

諸若若明徒甘切

**錚**

若按桑又諸若

**錚**

儀器也一曰鑄也

**錚**

從聲臣

說文卷四



鐵也从金兼山 **鐵** 鐵也 从金古聲 一曰鐵

力鹽切 **鐵** 曰膏車鐵鉗救淹切 **鐵** 鐵

有所劫束也从 **鐵** 鐵 鉗大擊也 一曰類

金甘聲巨淹切 **鐵** 類从金今聲巨淹切 **鐵**

馬勒口中从金从行 **鐵** 鐵也 从金覺

銜行馬者也 戶監切 **鐵** 聲士衛切 **鐵**

曲錫也从金多聲 一曰禁高指讀若 **鐵** 鐵也 从

澹 一曰詩云侈兮侈兮又氏切 **鐵** 金奇聲 江

淮之間謂釜 **鐵** 鐵也 讀若波行焉委切 **鐵**

行 鐵也 魚為切 **鐵** 鐵也 讀若波行焉委切 **鐵**

下 鐵也 从金 **鐵** 鐵也 讀若波行焉委切 **鐵**

魚聲 魚擊切 **鐵** 鐵也 讀若波行焉委切 **鐵**

**鐵** 魚擊器也从金 **鐵** 鐵也 讀若波行焉委切 **鐵**

廣聲 下古切 **鐵** 金皆聲 **鐵** 鐵也 讀若波行焉委切 **鐵**

由 **鐵** 鐵也 下平也从田 **鐵** 鐵也 从金 **鐵**

**鐵** 金畏聲 鳥補切 **鐵** 鐵也 讀若波行焉委切 **鐵**

干也从金 豈 **鐵** 待臣所執兵也 从金允聲 周書

解苦亥切 **鐵** 曰一人冕執銳讀若允余 軍切 **鐵**

**鐵** 鐵也 一曰車轄 从 **鐵** 鐵也 一曰平鐵 从

中宇亦如**水** **鐵** 鎖門錠也从**金** **鈴** 甯也从

此手老切 **金** 貨屑蘇果切 **金** 階差徒

果切 **鐵** 鐵模也从**金** **鐵** 印鼻也从**金**

切 **鐵** 廷聲徒鼎切 **鐵** 丑聲女义切

**鐵** 古文**鐵** **鐵** 金飾器口从**金** 从

也从**金** 聲象 **鐵** 口亦聲苦厚切 **鐵** 器

器形大口切 **鐵** 鐵或 **鐵** 側意从**金** 委

**鐵** 手筆而右鐵从**金** 担 **鐵** 陽聲乙从**金**

**鐵** 聲若至肅利切 **鐵** 亦聲徐醉切

**鐵** 陰戰也从**金** 氣聲秦秋傳 **鐵** 魯唐也从

曰諸侯敬王所鑄許慎切 **鐵** 金居聲房

**鐵** 銷銅鐵也从**金** **鐵** 銷金也从**金**

結也 曰銅生五色也从**金** **鐵** 銷金也从**金**

金折聲讀若替時制切 **鐵** 銷金也从**金**

**鐵** 芒也从**金** 兌 **鐵** 銷金也从**金**

成將詩曰鑿聲鐵鉞鉞等曰今俗 **鐵** 鐵有鐸

作鐵以鉞作斧成之成非是呼會切 **鐵** 鐵有鐸

殺聲所合 **鐵** 牙戟祕下鋼鑄也从**金** 手 **鐵** 博

也从**金** 真 **鐵** 錫也从**金** 引 **鐵** 鐵屬从**金** 貴

運 **鐵** 祕下鋼也从**金** **鐵** 鋼也从**金** 屯 **鐵** 聲徒困切

**𨮒** 臂鎚也从金干聲庚肝切 **𨮒** 小治也从金段聲丁貢切 **𨮒** 車

鐵也从金問聲古覓切 **𨮒** 治金也从金東聲期旬切 **𨮒** 剛也从金

聲古覓切 **𨮒** 剛也從金川聲尺倫切 **𨮒** 剛也从金

切 **𨮒** 剛也從金聲 **𨮒** 剛也從金聲 **𨮒** 剛也從金聲

鈞魚也从金勺聲多肅切 **𨮒** 景也从金克聲居慶切 **𨮒** 金聲也从

若春秋傳曰鑿而乘它申苦定切 **𨮒** 器也从金焚聲省聲 **𨮒** 讀若說鳥定切 **𨮒** 金聲

鑿也从金定聲 **𨮒** 釜大口者从金 **𨮒** 讀若說鳥定切 **𨮒** 金聲

所古 **𨮒** 剛也從金 **𨮒** 剛也從金 **𨮒** 剛也從金 **𨮒** 剛也從金

**𨮒** 剛也從金 **𨮒** 剛也從金 **𨮒** 剛也從金 **𨮒** 剛也從金

以金監聲 **𨮒** 剛也從金 **𨮒** 剛也從金 **𨮒** 剛也從金 **𨮒** 剛也從金

華微切 **𨮒** 剛也從金 **𨮒** 剛也從金 **𨮒** 剛也從金 **𨮒** 剛也從金

鳥酷 **𨮒** 剛也從金 **𨮒** 剛也從金 **𨮒** 剛也從金 **𨮒** 剛也從金

鋼屑讀若 **𨮒** 剛也從金 **𨮒** 剛也從金 **𨮒** 剛也從金 **𨮒** 剛也從金

浴余足切 **𨮒** 剛也從金 **𨮒** 剛也從金 **𨮒** 剛也從金 **𨮒** 剛也從金

也以金至 **𨮒** 剛也從金 **𨮒** 剛也從金 **𨮒** 剛也從金 **𨮒** 剛也從金

鐵或  
鑊 古文鐵  
鑊 鑊也从金契

鑊 刺也从金史  
鑊 聲於沈切  
鑊 十鍊二十五分之十三

三銜北方以二十  
兩為銜力概切  
鑊 河內謂銜頭金也

稍金也从金  
鑊 大鉤也从金  
鑊 法五人為

任五伍為兩兩司馬執  
鑊 從金冫聲徒洛切  
鑊 鑊也從金各

鑊 鑊也鐘上橫木上金華也一曰田  
器從金車聲請曰序乃錢鑊稍各切  
所以應鑊也堵以二金鑊則  
鼓鑊應之從金鑊聲四各切

鑊 鑊也從金夔  
鑊 昔聲倉各切  
鑊 鑊也從金夔

鑊 鑊也從金夔  
鑊 昔聲倉各切  
鑊 鑊也從金夔

鑊 鑊也從金夔  
鑊 昔聲倉各切  
鑊 鑊也從金夔

鑊 鑊也從金夔  
鑊 昔聲倉各切  
鑊 鑊也從金夔

鑊 鑊也從金夔  
鑊 昔聲倉各切  
鑊 鑊也從金夔

鑊 鑊也從金夔  
鑊 昔聲倉各切  
鑊 鑊也從金夔

鑊 鑊也從金夔  
鑊 昔聲倉各切  
鑊 鑊也從金夔



文一百九十七 重十三

文七 新附

瑟八十三禁也神農所作洞越練朱

五弦周加二弦象形凡瑟之屬

皆从瑟巨今切 瑟古文瑟

瑟比聲房脂切 瑟長瑟也从瑟巴聲

瑟直藏所作鼓樂也 瑟義當用批把蒲巴

文二 重二 文二 新

男八十四丈夫也从田从力言男用

力於田也凡男之屬皆从男那合切

男謂我甥者吾謂之甥 男母之兄弟為

外甥从男曰 聲其父切

文三





二一八十五 天地人之道也从三數凡

三之屬皆从三 蘇甘切 古文二

文一 重一

甘 八十 美也从口含一一道也凡

甘之屬皆从甘 古三切

𩇛 和也从甘从麻麻調也 𩇛 飽也从甘从

𩇛 甘亦聲讀若函古三切 𩇛 狀於鹽切 𩇛 狀或从甘从舌古音 𩇛 知甘者徒兼切 𩇛 尤

𩇛 𩇛也从甘从 𩇛 𩇛也當就切 𩇛 古文

文五 重二

𩇛 八十 鹹也从鹵監聲古者宿沙

初作煮海鹽凡鹽之屬皆从𩇛

余廉切

河東鹽池袤五十一里廣七里周

行十六里从鹽省古聲公戶切

𩇛 上







仲與齊職干低船魯人迎養  
者始舉从躬坐聲莊華切

𦘒 髮多也从彡  
同聲直由切

𦘓 髮兒从彡  
聲步牙切

𦘔 髮長也从彡  
監聲讀若

𦘕 髮兒从彡  
爾聲讀若

𦘖 髮也一曰長兒从彡  
康聲讀若康力體切

𦘗 髮好也从彡  
彡聲千可切

𦘘 髮也從彡  
用梳比也从彡

𦘙 髮兒也从彡  
次聲七四切

𦘚 髮也從彡  
次聲七四切

𦘛 髮也從彡  
次聲七四切

𦘜 髮也從彡  
次聲七四切

𦘝 髮也從彡  
次聲七四切

𦘞 髮也從彡  
次聲七四切

𦘟 髮也從彡  
次聲七四切

𦘠 髮也從彡  
次聲七四切

𦘡 髮也從彡  
次聲七四切

𦘢 髮也從彡  
次聲七四切

𦘣 髮也從彡  
次聲七四切

𦘤 髮也從彡  
次聲七四切

𦘥 髮也從彡  
次聲七四切



从影 从聲 𠄎 𠄎  
良壽切

𠄎

或从  
从走 豕  
豕

文三十八

重七

文四  
新泫

說文解字卷四

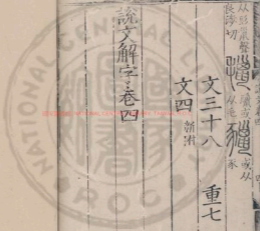



2025 RELEASE UNDER E.O. 14176

NATIONAL CENTRAL LIBRARY, TAIWAN, R.O.C



2017.0208, NATIONAL CENTRAL LIBRARY, TAIWAN, P. 3-3



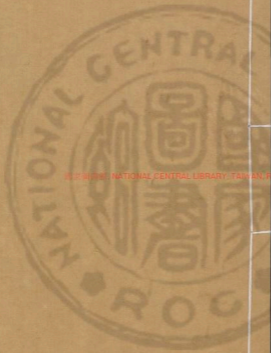

2017/08/01 NATIONAL CENTRAL LIBRARY, TAIWAN, P. 0-0

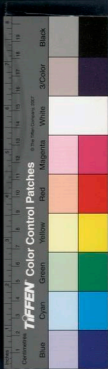





2025 NATIONAL CENTRAL LIBRARY, TAINAN, ROC



說文解字卷五

上聲一

𠂔

一居疎切  
井讀若拱

𠂔

三承音  
切氏

𠂔

五承音  
切是

𠂔

七雌氏  
切此

𠂔

九池余  
切多

𠂔

二諸氏  
切只

𠂔

四式視  
切豕

𠂔

六之壘切  
林讀若筮

𠂔

八才規才累二  
切淫讀若菜

𠂔

十力凡切  
發讀若遷



𦉳

十一許  
委切毀

𦉴

十三式  
視切矢

𦉵

十五息  
詩切死

𦉶

十七慘  
凡切  
蕭讀若終

𦉷

十九良  
止切履

𦉸

二十一居  
課切癸

𦉹

二十三早  
履切七

𦉺

十二職  
姓切音

𦉻

十四式  
軌切水

𦉼

十六徐  
姊切  
馬與兒同

𦉽

十八陟  
侈切  
久讀若甫

𦉿

二十力  
軌切  
公讀若棠

𦊀

二十二居  
履切凡

𦊁

二十四諸  
市切止

𦊃

二十五昌  
里切齒

𦊄

二十七蔬  
士切史

𦊅

二十九耶  
甲切子

𦊆

三十一良  
止切里

𦊇

三十三居  
擬切已

𦊈

三十五墟  
喜切宜

𦊉

三十七居  
偉切鬼

𦊋

三十六許  
偉切

𦊌

三十四無  
斐切尾

𦊍

三十二虛  
里切喜

𦊎

三十詳  
里切已

𦊏

二十八鉅  
里切士

𦊐

二十六而  
止切耳

𦊑

二十四諸  
市切止

𦊒

二十二居  
履切凡

𦊓

二十力  
軌切  
公讀若棠

𦊔

十八陟  
侈切  
久讀若甫

𦊕

十二職  
姓切音

𦊖

十四式  
軌切水

𦊗

十六徐  
姊切  
馬與兒同

𦊘

三十六許  
偉切





只

語已詞也从口象气下引之

形凡只之屬皆从只

諸氏切

𠄎

聲也从只𠄎聲讀若聲呼形切

文二

氏

巴蜀山名岸脅之旁箸欲落

隋者曰氏氏崩開數百里象形

入聲凡氏之屬皆从氏楊雄賦

嚶若氏隤

承旨切

𠄎

本本从氏大於未讀若厥居月切

文二

豕

彘也竭其尾故謂之豕象毛

足而後有尾讀與豨同按今世

字誤以豕為彘以彘為豕何以

明之為豕豕从豕彘从彘皆取



其聲以是明之

臣鉉等曰此語未詳或後人所加

凡豕之屬皆从豕

式視 古

豨

生六月豨从豕從聲一曰豨穢尚叢聚也于紅切

豨

豨相凡不

志豕虎之鬪不相捨讀若鬪草之鬪司馬相如說康封豕之屬

豨

豨

豨而三毛叢居者

豨

豨

豨

豨

豨

豨也

豨

豨

豨

豨

豨

豨也

豨

豨

豨

豨

豨

豨也

豨

豨

豨

豨

豨

豨也

豨

豨

豨

豨

豨

豨也

豨

豨

豨

豨

豨

豨也

豨

豨

豨

豨

豨

豨也

豨

豨

豨

豨

豨

豨也

豨

豨

豨

豨

豨

豨也

豨

豨

豨

豨

豨

工谷名猪豨从豕  
役省聲豨雙切

文二十二 重一

𠄎

直也从日正凡是之屬皆从

是

承旨 𠄎 籀文是从  
切 古文正

𠄎

是也从是彗聲春秋傳  
曰紀五不隳于鬼切

𠄎

是少也 𠄎 俱存也 𠄎 是  
少賈侍中說詳與切

文三 重二

𠄎

六 二水也 闕凡林之屬皆从林

之壘  
切

𠄎

水行也从林充危  
突忽也方求切

𠄎

屬水也从林  
从步時攝切

文三 重二

𠄎

七 止也从止从匕匕相比次也

凡此之屬皆从此

雌氏  
切



𦉳

𦉳也从此東聲一  
白藏也邊諒切

𦉳

𦉳也關  
將此切

𦉳

語辭也見楚辭從此从  
二其義未詳蘇簡切

文三

文一

新附

𦉳

心疑也从三心凡心之屬皆

从心讀若易旅瑣瑣

又才規才  
瑣二切

𦉳

𦉳也从心  
聲如瑣切

文二

豸

九

獸長脊行豸豸然欲有所司

殺形凡豸之屬皆从豸

迪尔切

𦉳

猛獸也从豸  
庸聲余封切

𦉳

豹屬出貉國从豸  
詩曰獻其貔皮周書曰

如虎如貔貌

猛獸房脂切

𦉳

或从

𦉳

伏獸似貔从豸

𦉳

猛獸似貔者从  
豸區聲救俱切

𦉳

狼屬狗聲从豸  
才聲士皆切

𦉳

豸屬也从豸  
單聲徒干切

𦉳

貉之類从豸  
豆聲胡官切

𦉳

野

豸

豸也

豸

豸也

豸

鼠屬大

而黃黑





出明丁零國从艸田  
音召聲都僚切

○**貓** 狸屬从豸苗  
聲莫交切

○**獮**

似經

虎爪食人迅走从  
豸俞聲以主切

○**豸** 胡地野狗从豸  
干聲五肝切

○**犴**

犴或从犬詩  
曰宜犴宜猷

○**豹** 似虎圖文从豸  
白聲比教切

○**狢**

鼠屬善  
旋从豸

穴聲余  
教切

○**貍**

獸無前足从豸出聲漢律  
能捕豺狼購百錢女滑切

○**獾**

笑覆也从豸  
雙聲王傳切

○**貍**

似狐善睡獸从豸各聲論語曰  
狐貍之厚以居臣鉉等曰舟共

解本詳  
下各切

○**貍**

此方豸種从豸各聲孔子  
曰貉之為言恐也莫白切

而黃黑色出蜀中  
从豸莫聲莫白切

○**貍** 能

文二十

重二

文一 新附

XX

十二爻也凡爻之屬皆从爻  
力切

𠄎

麗爾猶靡麗也从門从攷其孔  
攷余聲此與爽同意兒氏切

𠄎

明也  
从攷

以大徐錯曰大其中  
隙縫光也蹠兩切

𠄎

篆文

文三

重一

粟 十一 米一斛春爲八斗也从粟

从攴凡穀之屬皆从穀 許委切

糗 糗米一斛春爲九十日穀从糗辛聲刑各切

文二

旨 十二 美也从甘匕聲凡旨之屬

皆从旨 職雜切 𠄎 古文旨

𠄎 口味之也从旨尚聲市羊切

文二 重一

矢 十三 弓弩矢也从入象鏑括羽

之形古者夷牟初作矢凡矢之

屬皆从矢 式視切

𠄎 詞也从口从矢 陟商切 𠄎 傷也从矢易聲式陽切

𠄎 雖疾矢也从矢 𠄎 春饗所獻疾也从人从尸象聲作勝切

𠄎 張布矢在其下天子獻熊虎豹服猛也諸侯獻能家虎大夫獻麋麋成也士獻鹿豕爲田除害也其祝曰毋若不寧侯不朝于王所故

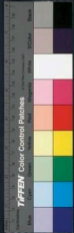

阮而狀故也平講切

𠄎

古文

𠄎

語以詞也矢已聲于已切

𠄎

短人也从矢

𠄎

沉也詞也从矢引省聲

也式

𠄎

有所長短以矢為正

𠄎

持箭也

居天

𠄎

从矢豆聲都管切

𠄎

从矢喬聲

寸寸法度也亦手也

𠄎

也亦手也

𠄎

从

文十 重二 文一 新附

𠄎

十

準也北方之行象衆水並流

中有微陽之氣也凡水之屬皆

从水

𠄎

水出發鳩山入於河

𠄎

水出廣漢梓潼

徒紅切

𠄎

微雨也从水

𠄎

小水入大水

衆詩曰伊鬻甘

𠄎

涿水也从水

𠄎

直流也从

在滾粗紅切

𠄎

共聲戶工切

𠄎

水空聲哭

工切又

𠄎

水也从水爻聲爻

𠄎

涌搖也从

動直

𠄎

水聲也从水

𠄎

雨龍龍兒从水



露多也从水農聲詩露漙漙  
曰零露漙漙女容切

水出蜀涪縣微外嶧山  
入海从水工聲古雙切

水也从水差  
又戶工切

水都也从水  
支聲章移切

水也从水  
隹聲息移切

水邊也从水  
匪聲亦聲魚羈

水出鴈門陰館  
景頭山東入海

水出琅邪箕屋山東入海  
州浸夏書曰澗澗其道

水名也从水  
聲侯

液也一曰髮熱也  
从水而聲如之切

水出東萊曲城陽丘山南  
入海从水台聲直之切

水出河內其北山東入河或曰  
出隆慮西山从水其聲渠之切

小雨也从水微  
省聲無非切

水出東海費東西入泗从水斤聲一  
曰沂水出泰山蓋青州浸魚衣切

江

水

水

水

水

水

水

水

水

水

水

水

水

水



羽非

不流濁也从水

居

水也从水居聲九魚切

渠

水所居从水渠聲

且

水出漢中房陵東入江从水且聲于余切

涪

水所亭也从水

涪

水名从水除聲

魚切

涪

水出越國襄國之西山東

涪

水出涿郡故

涪

水出汝南吳房入涑

涪

水付聲芬無切

涪

水出泰山蓋臨黎山北

涪

水出涿郡故

人朱切

涪

變汗也从水俞聲一曰渝才

涪

水出益州牧靡南山西北

涪

水名从水盧聲洛乎切

大陂也从水胡聲陽用沒有五湖

涪

水出漁陽塞外東入

海从水古

涪

水起鴈門後人戊大山東

涪

水出琅琊霞門壺山東北

涪

濁水不流也一曰

入灘从水吾聲五乎切

涪

窟下也从水夸聲

北蠻中从水

涪

水流涪涪也从水皆聲一曰涪

尼聲奴低切

涪

涪寒也詩曰風雨涪涪古諸切

全土

水出南陽平氏桐柏大復山



韻聲戶

**漚**

沒也从水叟聲

**漚**

漚洞也从水

乖切

**漚**

水起北地廣昌東入河

**漚**

水渡也从水書聲將

部

**漚**

古文漚

**漚**

西極之木也从水入聲

**漚**

兩雅曰西至汜國謂西

經府

**漚**

漚也从水亭聲

**漚**

水厓也从水唇聲

中切

**漚**

漚常倫切

**漚**

詩曰寘之河之漚

今常

**漚**

過水中也从水

**漚**

命聲詩曰河水

倫切

**漚**

漚與漚同

**漚**

水也

臨武入漚从水

**漚**

水出太原晉陽山漚南入漚

泰聲剛說切

**漚**

水產也从水資聲詩曰出汾陽北山

冀州浸

**漚**

曰敦彼淮流符分切

符分切

**漚**

東入夏水从水

貞聲王分切

**漚**

水出暉柯故且蘭東北

也从水云聲讀

**漚**

入江从水元聲愚哀切

若混王分切

**漚**

水出健為沿南入餘

混流聲也从水軍聲

**漚**

水出健為沿南入餘

漚

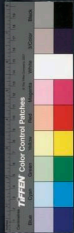

也从水鷄聲詩曰鷄其音也  
就矣它干切又呼肝切

閏聲洛音 潤或从連臣鉉等音 潤也从水

干切 潤音 潤或从連臣鉉等音 潤也从水

九聲胡官切 潤音 潤或从連臣鉉等音 潤也从水

漸米汁也一曰水名在河音 潤或从連臣鉉等音 潤也从水

南榮陽及水番聲音官切 潤音 潤或从連臣鉉等音 潤也从水

露兒从水卓音 潤或从連臣鉉等音 潤也从水

聲度官切 潤音 潤或从連臣鉉等音 潤也从水

潤音 潤或从連臣鉉等音 潤也从水

水出秋風汗澗西北入音 潤或从連臣鉉等音 潤也从水

潤音 潤或从連臣鉉等音 潤也从水

潤音 潤或从連臣鉉等音 潤也从水

潤音 潤或从連臣鉉等音 潤也从水

潤音 潤或从連臣鉉等音 潤也从水

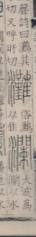





柔陵陽海山北入江  
从水相聲息良切

𣶒 酢醜也从水將  
省聲即良切

𣶒 濁漳  
出上

古文羊 水出壽臨狗高山東北入

𣶒 鉅定从水羊聲似羊切

𣶒 出上

當長子莊谷山東入清漳清漳出沽山大要谷

止入河南漳出南郡池沮从水章聲諸良切

𣶒 出上

𣶒 露蒙兒从水

𣶒 薄也從水京

𣶒 也

从水央聲 𣶒 水出扶陽縣盧聚山涇浦隔

為往水从水匡聲去王切

𣶒 也

𣶒 熱水也从水

𣶒 汗也从水勹聲臣鏡等

𣶒 是

𣶒 寒也从水倉

𣶒 水也也从水

𣶒 也

𣶒 深廣也从水圭聲一

𣶒 水也也从水

𣶒 也

曰有洗有 𣶒 積水池从水

𣶒 水出金城臨

𣶒 也

清古黃切 𣶒 清水行也从水

𣶒 平聲外東

𣶒 也

河从水皇 𣶒 从行戶庚切

𣶒 平聲符兵

𣶒 也

𣶒 下深兒从水

𣶒 水出南海龍川西入

𣶒 也

𣶒 水名从水名

𣶒 草也水艸也从水

𣶒 也

𣶒 水名从水贏

𣶒 平也從水丁

𣶒 也

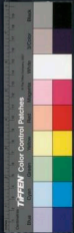

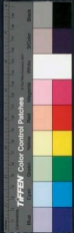

汀或△△江水出丹陽宛陵西北入

从手江江从水令聲郎丁切

并頭山東南入涇州之

川也从水亞聲古雷切

無舟渡河也从

水朋聲皮冰切

是直水在臨淮从水

陵切

水也从水尤

聲羽求切

水出武陵雋陵西東南

入江从水由聲以周切

又思

浮行水上也从水

古或以好為段似由切

廣中有水气也从水

从慈愁亦聲上尤切

水出廣漢郡道微外南

入漢从水苦聲納年切

水出安

定涇陽

絕小水也从水

焚者聲戶福切

清也从水微者聲臣

鉉等曰今俗作澄非

水超通也从水

隸聲徒金切

既婁既瀝於求切

交河也从水

脩聲忽流切

汙或从

四聲

記也从水

聲辨年切

水有廣四

尺深四尺

水流兒

以水彪

陽南平

才流兒

以水彪

陽南平

才流兒

以水彪

陽南平

才流兒

以水彪

陽南平

才流兒

廣中

有

水

气

也

从

水

慈

愁

亦

聲

上

尤

切

水

出

廣

漢

郡

道

微

外

南

水

有

廣

四

尺

深

四

尺

深

四

尺

深

四

尺

深

四

尺

深

四

尺

深

四

尺

深

四

尺

深

四

尺

深

四

尺

深

四

尺

深

四

尺

深

四

尺

深

四

尺

深

四

尺

深

四

尺

深

四

尺

深

四

尺

深

四

尺

深

四

尺

深

四

尺

深

四

尺

深

四

尺

深

四

尺

深

四

尺

深

四

尺

深

四

尺

深

四

尺

深

四

尺

深

四

尺

深

四

尺

深

四

尺

深

四

尺

深

四

尺

深

四

尺

深

四

尺

深

四

尺

深

四

尺

深

四

尺

深

四

尺

深

四

尺

深

四

尺

深

四

尺

深

四

尺

深

四

尺

深

四

尺

深

四

尺

深

四

尺

深

四

尺

深

四

尺

深

四

尺

深

四

尺

深

四

尺

深

四

尺

深

四

尺

深

四

尺

深

四

尺

深

四

尺

深

四

尺

深

四

尺

深

四

尺

深

四

尺

深

四

尺

深

四

尺

深

四

尺

深

四

尺

深

四

尺

深

四

尺

深

四

尺

深

四

尺

深

四

尺

深

四

尺

深

四

尺

深

四

尺

深

四

尺

深

四

尺

深

四

尺

深

四

尺

深

四

尺

深

四

尺

深

四

尺

深

四

尺

深

四

尺

深

四

尺

深

四

尺

深

四

尺

深

四

尺

深

四

尺

深

四

尺

深

四

尺

深

四

尺

深

四



讀若林一曰

涇

涇淫隨理也从水在聲

寒也夕毒切

涇

一曰又雨為淫余說切

水出武陵鐘成王山東入

鬱林

水澤多也从水函聲

胡男

涇

海岱之間謂相

聲余

涇

也一

廉切

涇

也一

曰蔽也一曰滂水為

涇

水出巴郡宕渠西南入

滂

涇

水出巴郡宕渠西南入

涇

涇

水出巴郡宕渠西南入

涇

涇

水出巴郡宕渠西南入

涇

涇

水出巴郡宕渠西南入

涇

涇

水出巴郡宕渠西南入

涇

涇

水出巴郡宕渠西南入

涇

涇

水出巴郡宕渠西南入





也从水九聲爾雅曰水隈曰沈居浦切

**灇** 灇也从水宰聲阻史切

**灇** 水別復入水也一曰肥窮潰也从水已聲詩曰江有肥詳里切臣鉉等案前漢字音義同

**灇** 水也从水臣聲詩曰江有灇詳里切

**灇** 水也一曰凌也一曰露也

**灇** 水也一曰凌也一曰露也

**灇** 水也一曰凌也一曰露也

**灇** 水也一曰凌也一曰露也

**灇** 水也一曰凌也一曰露也

**灇** 水也一曰凌也一曰露也

**灇** 水也一曰凌也一曰露也

**灇** 水也一曰凌也一曰露也

**灇** 水也一曰凌也一曰露也

**灇** 水也一曰凌也一曰露也

小渚曰灇从水止聲詩曰于沼于灇諸市切

**灇** 水庄也从水矣聲周書曰王出涑林史切

**灇** 水也一曰凌也一曰露也

**灇** 水也一曰凌也一曰露也

**灇** 水也一曰凌也一曰露也

**灇** 水也一曰凌也一曰露也

**灇** 水也一曰凌也一曰露也

**灇** 水也一曰凌也一曰露也

**灇** 水也一曰凌也一曰露也

**灇** 水也一曰凌也一曰露也

**灇** 水也一曰凌也一曰露也

**灇** 水也一曰凌也一曰露也

**灇** 水也一曰凌也一曰露也

**灇** 水也一曰凌也一曰露也

灇水出南陽樊陽東入灇

謂飲酒君之不醉為灇力主切

灇水也

灇水也

灇水也

灇水也

灇水也

灇水也



水出豫章艾將西入湘从水買聲莫體切

孟子曰汝焉能說我武事切

新也从水舉聲也舉切

从水集聲之允切

水出潁川陽城少室山東

聲切

水出京兆藍田谷入

先聲蘇典切

不深也从水

長流也一曰水名

水出河東東垣王屋山東

為沛从水允聲以轉切

切又即

汗也从水免聲

詩曰河水浼浼

深也从水在聲詩曰

有淮者淵七罪切

滅也从水民聲式盡切

水澆澆澆兒

水澆澆澆兒

水澆澆澆兒

水澆澆澆兒

水澆澆澆兒

水澆澆澆兒

水澆澆澆兒

水澆澆澆兒

水澆澆澆兒

水澆澆澆兒

水澆澆澆兒

水澆澆澆兒

水澆澆澆兒

水澆澆澆兒

水澆澆澆兒

水澆澆澆兒

水澆澆澆兒

水澆澆澆兒

水澆澆澆兒

水澆澆澆兒

水澆澆澆兒

TIFFEN Color Control Patches



敢 漸次也水出丹陽黟南 **澗** 以澗染為

切 **澗** 入海从水斬聲鷄丹切 **澗** 色从水宋

聲徐錯曰澗文無宋字喪光遠云从水木者所以染

澗滿之屬也从九九者染之數也木知其審而琰切

**澗** 雲雨兒从水 **澗** 澗也从水念 **澗** 指

**澗** 奔聲衣檢切 **澗** 澗乃忝切 **澗** 也

从水咸聲 **澗** 沒也从水甚聲一曰澗 **澗** 古

古斬切 **澗** 澗水掠章變宅咸切 **澗** 文

**澗** 疾流也从水至聲 **澗** 乳汁也从水 **澗** 也

**澗** 同聲徒弄切 **澗** 重聲多貢切 **澗** 也

从水羅聲 **澗** 澗也从水責 **澗** 受師水東入

山陵切 **澗** 澗消石切 **澗** 准从水四聲

是打 **澗** 澗釜也从水自聲 **澗** 水也从水暴

自聲其聲切 **澗** 澗其聲切 **澗** 澗其聲切

**澗** 侯流也从水自聲 **澗** 水暴字聲 **澗** 也

必聲其聲切 **澗** 黃聲以備切 **澗** 也

水出隴西有陽謂者亭南谷東入河从水胃聲

杜林說其書以為出鳥鼠山隴州浸也云貴切

**澗** 澗澗泥从水 **澗** 漸澗也从水 **澗** 也

**澗** 於聲依據切 **澗** 聲人誼切 **澗** 也

澗也从水主 **澗** 特雨澗生萬物从 **澗** 也

澗之成切 **澗** 水射聲常句切 **澗** 也

曰澗澗澗向也水欲下澗之 **澗** 澗也从水

而上也从水席聲桑故切 **澗** 澗也从水

濟也从水度 **澗** 澗州浸也上常有澗 **澗** 也

聲徒故切 **澗** 澗縣从水路聲洛故切 **澗** 也

一曰小池為汗一曰涂 **澗** 水出汝南新野入穎

也从水于聲烏故切 **澗** 水出汝南新野入穎

**澗** 也从水自聲蘇計切

**澗** 也从水自聲蘇計切

**澗** 也从水自聲蘇計切

**澗** 也从水自聲蘇計切

**澗** 也从水自聲蘇計切

**澗** 也从水自聲蘇計切

**澗** 也从水自聲蘇計切

**澗** 也从水自聲蘇計切





水出汝南弋陽垂山東入淮

水出淮

水不利也从水余聲五行

傳曰若其珍作郎計切

入淮从水克

聲胡計切

財溫水也从水兌聲周禮

曰以流澌其絲輪荷切

內亦聲

而銜切

帶聲直

例切

水愛九江恃安河波比

入氏从水世聲余制切

清也

本音他達切今左氏傳作決的井是

右文

清也

徒蓋切又代何切

清之也从水山

亦聲奴帶切

水多兒从水

巖聲呼會切

別水也从水从辰

辰亦聲四責切

流澌氣也从水

鍾省聲胡介切

水出藥浪

水出露山

水在丹

水出露山

水出露山

水出露山

水出露山

水出露山

水出露山





責聲胡 滌 滌面也以水 古文 滌

對切 滌 滌聲從月切 滌 滌以頁 滌

雷震再滌也从 滌 滌入海一曰滌注也从水既聲

水再聲竹代切 滌 滌 滌也從水 滌

古代 滌 滌 滌聲如 滌 滌 滌也從水 滌

水出南陽舞陽中陽山 滌 滌也從水 滌

入潁從水親聲七各切 滌 滌聲私同切

水脈行地中流瀆也 滌 滌也從水 滌

以水交解秦數說汶水出秦 滌 滌也從水 滌

山巖燕西南入泲亡運切 滌 滌也從水 滌

滌 滌也 滌也 滌也 滌也 滌也 滌也 滌也 滌也

滌 滌也 滌也 滌也 滌也 滌也 滌也 滌也 滌也

滌 滌也 滌也 滌也 滌也 滌也 滌也 滌也 滌也

滌 滌也 滌也 滌也 滌也 滌也 滌也 滌也 滌也

水應詳讀若也  
尊又在句切

水也從水万  
聲乃見切

泗水反聲巨錢等曰  
今作汴非是皮變切

沉也從水卓  
聲奴救切

水轉韻也  
及每也从水曹聲在到切

水在漢南  
春聲也曰餘余渠渠州涉也

水出隴西  
為漢水繫聲余池切

水出隴西  
為漢水繫聲余池切

水出隴西  
為漢水繫聲余池切

水出隴西  
為漢水繫聲余池切

水出隴西  
為漢水繫聲余池切

水出隴西  
為漢水繫聲余池切

水出隴西  
為漢水繫聲余池切

水出隴西  
為漢水繫聲余池切

水出隴西  
為漢水繫聲余池切

水出隴西  
為漢水繫聲余池切

水出隴西  
為漢水繫聲余池切

水出隴西  
為漢水繫聲余池切

水出隴西  
為漢水繫聲余池切

水出隴西  
為漢水繫聲余池切

水出隴西  
為漢水繫聲余池切

水出隴西  
為漢水繫聲余池切

水出隴西  
為漢水繫聲余池切

水出隴西  
為漢水繫聲余池切

水出隴西  
為漢水繫聲余池切

水出隴西  
為漢水繫聲余池切

水出隴西  
為漢水繫聲余池切

水出隴西  
為漢水繫聲余池切

水出隴西  
為漢水繫聲余池切



盧后 水出上黨平頭山東南 入河从水心聲七鳩切

東北入呼沱米从水麥聲 麥字子鳩切 下流也从水

也从水金聲古曉切 也从水金聲古曉切 也从水金聲古曉切

也从水金聲古曉切 也从水金聲古曉切 也从水金聲古曉切

也从水金聲古曉切 也从水金聲古曉切 也从水金聲古曉切

也从水金聲古曉切 也从水金聲古曉切 也从水金聲古曉切

也从水金聲古曉切 也从水金聲古曉切 也从水金聲古曉切

也从水金聲古曉切 也从水金聲古曉切 也从水金聲古曉切

也从水金聲古曉切 也从水金聲古曉切 也从水金聲古曉切

也从水金聲古曉切 也从水金聲古曉切 也从水金聲古曉切

也从水金聲古曉切 也从水金聲古曉切 也从水金聲古曉切

也从水金聲古曉切 也从水金聲古曉切 也从水金聲古曉切

也从水金聲古曉切 也从水金聲古曉切 也从水金聲古曉切

也从水金聲古曉切 也从水金聲古曉切 也从水金聲古曉切





聲以水爵 潑 流下滴也从水豸聲 潑 上谷有涿潑竹角切

日 潑 水出齊郡厲嶺山東北入 潑 潑也 潑 從

乙 潑 鉅定从水蜀聲直角切 潑 潑也 潑 從

直 潑 水出右扶風杜陵岐山東入渭 潑 潑也 潑 從

水 潑 水出丹陽深陽縣 潑 水所薄決也从 潑 器

也 潑 水聲力箭切 潑 水失聲夷管切 潑 滿

也 潑 水聲 潑 治水也从水 潑 潑也 潑 從

潑 潑也 潑 曰潑于筆切 潑 潑也 潑 從

潑 潑也 潑 水兒从水出聲讀若 潑 潑也 潑 從

潑 潑也 潑 音行律切又口厄切 潑 潑也 潑 從

潑 潑也 潑 水潤也或曰泣下从水气 潑 潑也

潑 潑也 潑 音詩曰潑可小康許訖切 潑 潑也

潑 潑也 潑 音詩曰潑可小康許訖切 潑 潑也

潑 潑也 潑 音詩曰潑可小康許訖切 潑 潑也

潑 潑也

潑 潑也

潑 潑也

潑 潑也

潑 潑也

潑 潑也

潑 潑也

潑 潑也

潑 潑也

潑 潑也

潑 潑也

潑 潑也

潑 潑也

潑 潑也

潑 潑也

潑 潑也

潑 潑也

潑 潑也

潑 潑也

潑 潑也

潑 潑也

潑 潑也

潑 潑也

潑 潑也

潑 潑也

潑 潑也

潑 潑也

潑 潑也

潑 潑也

潑 潑也

潑 潑也

潑 潑也

潑 潑也

潑 潑也

潑 潑也

潑 潑也

潑 潑也

潑 潑也

潑 潑也

潑 潑也

潑 潑也

潑 潑也

潑 潑也

潑 潑也

潑 潑也

潑 潑也

潑 潑也

潑 潑也

潑 潑也

潑 潑也

潑 潑也

潑 潑也

潑 潑也

潑 潑也

潑 潑也

潑 潑也

潑 潑也

潑 潑也

潑 潑也

潑 潑也

潑 潑也

潑 潑也

潑 潑也

潑 潑也

潑 潑也

潑 潑也

潑 潑也

潑 潑也

潑 潑也

潑 潑也

潑 潑也

潑 潑也

潑 潑也

潑 潑也

潑 潑也

潑 潑也

潑 潑也

潑 潑也

潑 潑也

潑 潑也

潑 潑也

潑 潑也

潑 潑也

潑 潑也

潑 潑也

潑 潑也

潑 潑也

潑 潑也

潑 潑也

潑 潑也

潑 潑也

潑 潑也

潑 潑也

潑 潑也

潑 潑也

潑 潑也

潑 潑也

潑 潑也

潑 潑也

潑 潑也

潑 潑也

潑 潑也

潑 潑也

潑 潑也

潑 潑也

潑 潑也

潑 潑也

潑 潑也

潑 潑也

潑 潑也

潑 潑也

潑 潑也

潑 潑也

潑 潑也

潑 潑也

潑 潑也

潑 潑也

潑 潑也

潑 潑也

潑 潑也

潑 潑也

潑 潑也

潑 潑也

潑 潑也

潑 潑也

潑 潑也



光杜陵从水  
而聲古穴切

**漑** 行流也从水从共虛江有  
決水出於大別山古穴切

**漑** 除去也从水  
果聲私列切

**漑** 水清也从水列聲易  
浙江从水折聲音熱切

**漑** 曰井冽寒泉  
良辭切

**漑** 漑也  
與法同意魚列切

**漑** 漑也  
漑也

**漑** 漑也  
漑也

**漑** 漑也  
漑也

**漑** 漑也  
漑也

**漑** 漑也  
漑也

**漑** 漑也  
漑也

**漑** 漑也  
漑也

**漑** 漑也  
漑也

漑

漑

漑

漑

漑

漑

漑

漑

漑

漑

漑

漑

漑

漑



TIPPEN Color Control Patches

水下滴瀝郎擊切  
**漉** 沒也从水从  
人奴歷切

一曰半漉也古歷切  
**漉** 水清底見也从水是聲

至也以水則  
**漉** 水也从水直  
聲切田

山南入類從水  
**漉** 水出河南密縣東入  
其聲與職切

木出汝南曰蔡照開利  
**漉** 疾流也从火  
八汝從水

十里為成或謂廣八尺深八尺謂之漉  
**漉** 或聲于通切

以水而聲論語曰  
**漉** 力乎漉也說通切

也從水  
**漉** 石有罅而動徐錯

曰言不因其脉理而解裂也虛則切  
**漉** 也雨下

水漉  
**漉** 漉也從水

漉漉  
**漉** 漉也從水

漉漉  
**漉** 漉也從水

漉漉  
**漉** 漉也從水

漉漉  
**漉** 漉也從水

**漉** 液也從水  
漉漉

**漉** 漉也從水  
漉漉

**漉** 漉也從水  
漉漉

**漉** 漉也從水  
漉漉

**漉** 漉也從水  
漉漉

**漉** 漉也從水  
漉漉

河朔方言謂沸溢為漉漉  
漉漉

从水委聲  
七接切

澁

治也微也从水  
夾聲于協切

澁

露也从水  
合聲庚炎

切

澁

飲歡也一曰吮也从水  
莫辨形滑切又先恬切

文四百六十五

重二十三

文二十三

新附

前

十五

漸也人所離也从彡从人

凡死之屬皆从死

死如

死如

死如

𣦵

死人坐也从死  
高省聲呼毛切

𣦵

公侯婢也从死  
骨省聲呼肱切

○

𣦵

戰見血曰傷亂或為帶死而  
復生為𣦵从死候聲文四切

文四

重一

𣦵

十六

如野牛而青象形與禽萬

頭同凡𣦵之屬皆从𣦵

徐姊切

𣦵

古文

文一

重一



𦵏

十七

箴縷所紩衣从雨𦵏省凡

𦵏之屬皆从𦵏

臣鉉等曰𦵏衆多也言箴縷之工不一也

𦵏

𦵏

合五采鮮色以爲虎聲也詩曰衣裳綉紩

𦵏

象衣山綉華素粉畫粉也从

𦵏

𦵏从粉有聲

文六

𦵏

十八

從後至也象人兩脰後有

致之者凡久之屬皆从久讀若

𦵏

𦵏

𦵏

𦵏也从久丰聲

𦵏

𦵏也从久干相承

𦵏

泰以市買多得爲𦵏从了从久益至也从乃

𦵏

𦵏也从反久

𦵏

𦵏也从久丰聲南

陽新野有𦵏

𦵏

𦵏





文六

履

十九

足所依也从尸从彳从友

舟象履形一曰尸聲凡履之屬

皆从履

良止切

𡲗

古文履从頁从足

履

履屬从履省

𡲘

履也从履省婁聲

一曰親也九遇切

履

履也从履省

𡲙

履也从履省

履下也从履省

𡲚

履也从履省

𡲛

文六

重一

𡲜

二十

繁坡土為牆壁象形凡𡲜

之屬皆从𡲜

力軌切

𡲝

繁聲也从𡲜

𡲞

增也从𡲜从糸索十

文三

𡲟

二十

冬時水土平可揆度也象

水從四方流入地中之形癸承

壬象人足凡癸之屬皆从癸

居誅

切

籀文从

文一

重一

几

二十

踞几也象形周禮五几玉

几雕几彤几鬚几素几凡几之

屬皆从几

居履切

几

處也从尸得几而止羊經曰仲尼尻尻謂兩尻如此九魚切

○王

几

也从几从任周書字

曰人之依馮及所任故从任皮未切

文四

重一

匕

二十

相與比叙也从反人匕亦

所以用比取飯一名柶凡匕之

屬皆从匕

平緩切

○匕

匕也从匕是聲是支切

○匕

匕欲有所應及也从匕从甲詩曰高山仰









𦉰 歸或𦉰 𦉰 商相值也一曰𦉰也从商貞  
从乍止𦉰 聲春秋傳曰曾𦉰士革切

𦉱 鹿麋根似藟  
蓋薛伊昔切

文四十四 重二

文一 新附

耳 二十 主聽也象形凡耳之屬皆

从耳 而止

聾 無聞也从耳 聾 聲聾虛紅切 聾 聾也从耳 聾 聲聾倉紅切 聞 知

聵 聵無分切 聵 聵也从耳 聵 聲聵 聵 聵也从耳 聵 聲聵 聵 聵也从耳 聵 聲聵

聶 聶也从耳 聶 聲聶 聶 聶也从耳 聶 聲聶 聶 聶也从耳 聶 聲聶

聾 聾也从耳 聾 聲聾 聾 聾也从耳 聾 聲聾 聾 聾也从耳 聾 聲聾

聵 聵也从耳 聵 聲聵 聵 聵也从耳 聵 聲聵 聵 聵也从耳 聵 聲聵

聶 聶也从耳 聶 聲聶 聶 聶也从耳 聶 聲聶 聶 聶也从耳 聶 聲聶

聾 聾也从耳 聾 聲聾 聾 聾也从耳 聾 聲聾 聾 聾也从耳 聾 聲聾

聵 聵也从耳 聵 聲聵 聵 聵也从耳 聵 聲聵 聵 聵也从耳 聵 聲聵





史

二十

記事者也从又持中中正

也凡史之屬皆从史

疏士切

事

職也从史之省聲但史切

事

古文

文二

重一

士

十一

事也數始於一終於十从

一从十孔子曰推十合一為士

凡士之屬皆从士

知里切

埶

舞也从士等聲詩曰埶埶舞我德慎切

埶

夫也从土

聲詩曰女也

與士或共行士者大請與細同無計切

媼

媼媼

媼媼

壯

大也从士片聲

文四

重一

九

二十

十一月陽氣動萬物滋入

以為儻象形凡子之屬皆从子

李陽冰曰子在襁緝中足併也即里切

子

古文子从

眾象层也







己

用也从反己實得中說已  
意已實也象形羊止切

文二

里

三十

居也从田从土凡里之屬

皆从里

限止切

藪厘

家插也从里  
參詳里之切

里

亦外也从里  
子私羊者切

里

古文野从  
里省双林

文二

重一

喜

二十

樂也从壺从口凡喜之屬

皆从喜

虛里切

喜

古文喜从  
父與微同

喜

大也从喜舌聲春秋傳  
具有太宰語區詳切

喜

說也从心  
聲喜亦

聲許  
記切

文三

重一

己

三十

中宮也象萬物辟藏詘形

也已承戊象人腹凡己之屬皆



从巳 居攝切 巳 古文

巳 長強也从巳其聲 讀若祀暨巳切 巳承讀若詩云赤

居隱切

文三 重一

尸 微也从到毛在尸後古人

或飾系尾西南夷亦然凡尾之

屬皆从尾 無聲切今 隸變作尾

尾 从水从手切 也也从尾 聲之欲切

尾 無尾也从尾 出聲九勿切

文四

豆 還師振旅樂也一曰欲也

登也从豆微省聲凡豈之屬皆

从豈 墟喜切

豈 樂也說事之樂也从豈聲 臣鉉等曰說文 無豈字从幾从乞義無所取當是說字之誤



尔果  
橘切  
亦得苦亥切

文三

𧈧

三十  
一名蝮博三寸首大如擘

指象其臥形物之微細或行或

毛或羸或介或鱗以虫為象凡

虫之屬皆从虫

𧈧

下城也从虫

𧈧

蝮也 从虫

𧈧

蝮

也狀似蝮从虫工聲明堂

月令曰虹始見戶工切

蝮在牛馬皮者从

虫首聲鳥給切

蝮或省巨缺等曰令條件

古紅切以為蜈蚣名

玩聲米 蝮 蝮 蝮

容切 蝮 蝮 蝮

蝮 蝮 蝮

蝮 蝮 蝮

蝮 蝮 蝮

蝮 蝮 蝮

蝮 蝮 蝮

蝮 蝮 蝮

蝮 蝮 蝮

蝮 蝮 蝮





𧈧

後陶也。劉敞說：𧈧，蟻子。董仲舒說：𧈧，于也。从虫，𧈧，與專切。

𧈩

蟲也。舒說：𧈩，于也。从虫，𧈩，與專切。

𧈪

大蟻也。讀若獨。都布聲。从虫，𧈪，與專切。

𧈫

蟻也。从虫，𧈫，與專切。

𧈬

蟲也。从虫，𧈬，與專切。

𧈭

蟻也。从虫，𧈭，與專切。

𧈮

蟻也。从虫，𧈮，與專切。

𧈯

蟻也。从虫，𧈯，與專切。

𧈰

蟻也。从虫，𧈰，與專切。

𧈱

蟻也。从虫，𧈱，與專切。

𧈲

蟻也。从虫，𧈲，與專切。

𧈳

蟻也。从虫，𧈳，與專切。

𧈴

蟻也。从虫，𧈴，與專切。

𧈵

蟻也。从虫，𧈵，與專切。

𧈶

蟻也。从虫，𧈶，與專切。

𧈷

蟻也。从虫，𧈷，與專切。

𧈸

蟻也。从虫，𧈸，與專切。

𧈹

蟻也。从虫，𧈹，與專切。

𧈺

蟻也。从虫，𧈺，與專切。

𧈻

蟻也。从虫，𧈻，與專切。

𧈼

蟻也。从虫，𧈼，與專切。

𧈽

蟻也。从虫，𧈽，與專切。

𧈾

蟻也。从虫，𧈾，與專切。

𧈿

蟻也。从虫，𧈿，與專切。

𧉀

蟻也。从虫，𧉀，與專切。

𧉁

蟻也。从虫，𧉁，與專切。

𧉂

蟻也。从虫，𧉂，與專切。

𧉃

蟻也。从虫，𧉃，與專切。

𧉄

蟻也。从虫，𧉄，與專切。

𧉅

蟻也。从虫，𧉅，與專切。

𧉆

蟻也。从虫，𧉆，與專切。

𧉇

蟻也。从虫，𧉇，與專切。

𧉈

蟻也。从虫，𧉈，與專切。

𧉉

蟻也。从虫，𧉉，與專切。

𧉊

蟻也。从虫，𧉊，與專切。

𧉋

蟻也。从虫，𧉋，與專切。

𧉌

蟻也。从虫，𧉌，與專切。

𧉍

蟻也。从虫，𧉍，與專切。

𧉎

蟻也。从虫，𧉎，與專切。

𧉏

蟻也。从虫，𧉏，與專切。

𧉐

蟻也。从虫，𧉐，與專切。

𧉑

蟻也。从虫，𧉑，與專切。

𧉒

蟻也。从虫，𧉒，與專切。

𧉓

蟻也。从虫，𧉓，與專切。

𧉔

蟻也。从虫，𧉔，與專切。

𧉕

蟻也。从虫，𧉕，與專切。

𧉖

蟻也。从虫，𧉖，與專切。



𧈧

在壁曰蟬蛻在蛸曰蟬  
易从虫限聲於珍切

𧈩

蟻或  
从虫

𧈪

動也从虫與  
齊而流切

𧈫

蟲叟行也  
从虫申聲

𧈬

蟲行也从虫  
叟聲香流切

𧈭

蟻也  
从虫肖

𧈮

蟲也从虫喬  
聲居天切

𧈯

蟻也  
天鹿之性細要上蟲也

𧈰

有子蟻  
子詩曰螟蛉有子蟻  
負之从虫請聲古火切

𧈱

蟻也  
从虫旨聲

𧈲

蟻也  
羊聲余兩切

𧈳

蟻也  
兩聲臣缺等

𧈴

蟻也  
知聲蟲也从虫

𧈵

蟻也  
司馬

𧈶

蟻也  
如三歲小兒赤黑  
色赤目長耳美髮

𧈷

蟻也  
孟聲莫香切

𧈸

蟻也  
孟聲莫香切

𧈹

蟻也  
孟聲莫香切

𧈺

蟻也  
毛蟲也从虫

𧈻

蟻也  
大食人从

𧈼

蟻也  
省聲慈染切

𧈽

蟻也  
省聲慈染切

𧈾

蟻也  
毛蟲也从虫

𧈿

蟻也  
毛蟲也从虫

𧉀

蟻也  
毛蟲也从虫

𧉁

蟻也  
毛蟲也从虫

𧉂

蟻也  
毛蟲也从虫

𧉃

蟻也  
毛蟲也从虫

𧉄

蟻也  
毛蟲也从虫

𧉅

蟻也  
毛蟲也从虫

𧉆

蟻也  
毛蟲也从虫

𧉇

蟻也  
毛蟲也从虫

𧉈

蟻也  
毛蟲也从虫

𧉉

蟻也  
毛蟲也从虫

𧉊

蟻也  
毛蟲也从虫

𧉋

蟻也  
毛蟲也从虫

𧉌

蟻也  
毛蟲也从虫

𧉍

蟻也  
毛蟲也从虫

𧉎

蟻也  
毛蟲也从虫

𧉏

蟻也  
毛蟲也从虫

𧉐

蟻也  
毛蟲也从虫

𧉑

蟻也  
毛蟲也从虫







蝮蛇謂之蝮从  
虫荷聲而說切

蝮 蝮屬蝮蝮大出海中食民  
食之从虫高聲讀若賴力制

蝮 蝮也象  
形并借切

蝮 蝮也象  
形并借切

蝮 蝮也象  
形并借切

蝮 蝮也象  
形并借切

蝮 蝮也象  
形并借切

蝮 蝮也象  
形并借切

蝮 蝮也象  
形并借切

蝮 蝮也象  
形并借切

蝮 蝮也象  
形并借切

蝮 蝮也象  
形并借切

蝮 蝮也象  
形并借切

蝮 蝮也象  
形并借切

蝮 蝮也象  
形并借切

蝮 蝮也象  
形并借切

蝮 蝮也象  
形并借切

蝮 蝮也象  
形并借切

蝮 蝮也象  
形并借切

蝮 蝮也象  
形并借切

蝮 蝮也象  
形并借切

蝮 蝮也象  
形并借切

蝮 蝮也象  
形并借切

蝮 蝮也象  
形并借切

蝮 蝮也象  
形并借切

蝮 蝮也象  
形并借切

蝮 蝮也象  
形并借切

蝮 蝮也象  
形并借切

蝮 蝮也象  
形并借切

蝮 蝮也象  
形并借切

蝮 蝮也象  
形并借切

蝮 蝮也象  
形并借切

蝮 蝮也象  
形并借切

蝮 蝮也象  
形并借切

蝮 蝮也象  
形并借切

蝮 蝮也象  
形并借切

蝮 蝮也象  
形并借切

蝮 蝮也象  
形并借切

蝮 蝮也象  
形并借切

蝮 蝮也象  
形并借切

蝮 蝮也象  
形并借切

蝮 蝮也象  
形并借切

蝮 蝮也象  
形并借切

蝮 蝮也象  
形并借切

蝮 蝮也象  
形并借切

蝮 蝮也象  
形并借切

蝮 蝮也象  
形并借切

蝮 蝮也象  
形并借切

蝮 蝮也象  
形并借切

蝮 蝮也象  
形并借切

蝮 蝮也象  
形并借切

蝮 蝮也象  
形并借切

蝮 蝮也象  
形并借切

蝮 蝮也象  
形并借切

蝮 蝮也象  
形并借切

蝮 蝮也象  
形并借切

蝮 蝮也象  
形并借切

蝮 蝮也象  
形并借切

蝮 蝮也象  
形并借切

蝮 蝮也象  
形并借切

蝮 蝮也象  
形并借切

蝮 蝮也象  
形并借切

蝮 蝮也象  
形并借切

蝮 蝮也象  
形并借切

蝮 蝮也象  
形并借切

蝮 蝮也象  
形并借切

蝮 蝮也象  
形并借切

蝮 蝮也象  
形并借切

蝮 蝮也象  
形并借切

蝮 蝮也象  
形并借切



蝻朝生莫死者从  
虫京聲高灼切

蝻

渠神一曰天社从  
虫部聲其虛切

蝻

入城原申蟲也从  
虫使聲烏郭切

蝻

若聲舟約切

蝻

亞聲鳥  
各切

蝻

蝻蝻易長一丈水者吞人即呼  
出日南从虫从亞聲五各切

蝻

蝻蝻上蟲也从  
虫毛聲陸陸切

蝻

蝻蝻行毒也从  
虫在聲施隻切

蝻

蝻之蝻易也从  
虫消聲先擊切

蝻

蝻蝻也从中人食  
食亦聲兼力切

蝻

蝻蝻也從雷三足  
从虫从雷聲

蝻

蝻蝻也从  
虫从巨聲

蝻蝻非舌獲切以  
為蝦蟇之別名

蝻

蝻蝻蝻其音九  
食則生

去其蝻蝻巨蝻等曰  
俗作蝻非是徒得切

蝻

蝻蝻直立切

蝻

蝻蝻有三皆生於海千歲化為食黍謂之牡厲又云  
百歲燕所化蝻蝻一名復累老服翼所化从虫台聲

古者蝻

蝻

蝻蝻也从虫走聲巨蝻等  
曰今俗作蝻非是徒叶切

蝻

蝻蝻也

虫夾聲  
兼叶切

文一百五十三 重十五

文七 新附

鬼

人所歸為鬼从人象鬼頭





說文解字卷六

上聲二

𧈧

三十八書  
呂切鼠

𧈨

四十有  
呂切宇

𧈩

四十二尾  
呂切女

𧈪

四十四王  
矩切羽

𧈫

四十六知使  
切讀若主

𧈬

三十九舒  
呂切黍

𧈭

四十一力  
舉切呂

𧈮

四十三余  
呂切予

𧈯

四十五上  
矩切雨

𧈰

四十七心  
魯切土





說文解字卷六

上聲二

鼠

三十八書  
呂切鼠

𠂔

四十有  
呂切字

𠂔

四十二尾  
呂切女

羽

四十四王  
矩切羽

灑

四十六知使  
切灑若主

𠂔

三十九舒  
呂切黍

𠂔

四十一力  
舉切呂

𠂔

四十三余  
呂切予

𠂔

四十五上  
矩切雨

土

四十七心  
魯切土



𠂔

四十八部  
古切肉

古

五十公  
戶切古

𠂔

五十二公戶  
切死讀若替

𠂔

五十四疑  
古切五

米

五十六莫  
禮切米

𠂔

五十八盧啓  
切音兼若德

𠂔

六十宅  
買切宅

𠂔

六十一女  
亥切乃

𠂔

六十四於謹  
切音讀若隱

𠂔

六十六胡本  
切音讀若世

𠂔

六十八呼旱  
切音讀若罕

𠂔

七十滿  
毫切牙

𠂔

七十二姑玄  
切音讀若同

𠂔

七十四音竟  
切音讀若朝

𠂔

四十九呼  
古切虎

𠂔

五十一工  
戶切鼓

𠂔

五十三侯  
古切戶

𠂔

五十五疑  
古切午

𠂔

五十七丁  
禮切忒

𠂔

五十九胡禮  
切音讀若侯

𠂔

六十一朝  
政切交

𠂔

六十三余卷  
切音讀若引

𠂔

六十五於德  
切音讀若假

𠂔

六十七古本  
切音讀若衰

𠂔

六十九盧  
管切卯

𠂔

七十一苦  
法切犬

𠂔

七十三昌  
毫切并

𠂔

七十五而竟  
切音讀若奕



𧔸

七十六平  
兔切梓

𧔹

七十知切  
讀若展

𧔺

七十八都  
了切鳥

𧔻

七十九盛  
鳥切手

𧔼

八十私  
兆切小

𧔽

八十一平小  
切受讀若標

鼠

三十

穴蟲之總名也象形凡鼠

之屬皆从鼠

𧔿

鈔文鼠也从鼠  
冬聲讀反切

𧕀

篇文鼠也从  
鼠

𧕁

鼠似鼠鼠尾  
尾切

𧕂

鼠也  
鼠

𧕃

新蟻鼠黑身白脊若帶手有長白毛似  
胡版之狀類蟻雖之屬从鼠胡聲戶吳切

𧕄

小鼠也从鼠  
蚤聲胡雜切

𧕅

鼠也从鼠番聲讀若  
或曰鼠婦附表切

𧕆

鼠出丁零胡皮可作  
表从鼠軍聲千臣切

𧕇

鼠也  
鼠

𧕈

竹鼠也如大从鼠  
雷省聲力求切

𧕉

鼠也  
鼠

𧕊

鼠屬从鼠完  
聲而隄切

𧕋

地行鼠怕勞所作也  
鼠

𧕌

或从鼠  
虫分聲

𧕍

鼠也  
鼠

𧕎

而大食鼠者从  
鼠由聲余叔切

𧕏

胡地風鼠从鼠  
鼠

胡地皮可作裘从鼠各聲下各切

鼠屬从鼠益

五枝鼠也能飛不能過屋能緣不能窮水能游不能渡谷能穴不能掩身能走不能先人

常使交切

文二十 重三

禾屬而黏者也以大暑而

種故謂之黍从禾雨省聲孔子

曰黍可為酒禾入水也凡黍之

屬皆从黍 舒呂切

黍 籒也从黍麻 黏也从黍古 黏

也从黍占 黍屬从黍甲 黏也从

聲女廉切 黍井誨切 黍川 黍日聲

春秋傳曰不義 黍川 黍川 黍川 黍川

文八 重二

辨積物也象形凡宁之屬皆













**甯** 廿氏星經曰太白金妻曰女媧女媧居南  
斗食厲天下祭之司明星从女甯聲昨先切

**嫫** 有字也从女  
嫫聲胡田切

**嫫** 曰安也从女干聲  
讀若研五堅切

**嫫** 嫫始態也从女  
單聲市連切

**嫫** 嫫也从女專  
聲一曰嫫嫫

**嫫** 嫫也从女  
芳連切

**嫫** 嫫也从女  
職聲

**嫫** 嫫也从女  
聲於

**嫫** 嫫也从女  
切

**嫫** 嫫也从女  
切

**嫫** 嫫也从女  
切

**嫫** 嫫也从女  
切

**嫫** 嫫也从女  
切

**嫫** 嫫也从女  
切



从女方聲

婦官也从女橋

省聲才良切

飾也从女

林省聲側

羊聲居

頰瘦也一曰肥大也

从女義聲女良切

神農居姜水

以為姓从女

良切

長好也从女

聲五莖切

小心慈也从女

聲鳥莖切

省聲以

除也漢律孫人予妻婢姦

曰姦从女并聲音耕切

少吳氏之

姓从女麻

成切

頸飾也从女眼

其連也於盈切

嬰嫗也从

女翼聲一

口說誤小人

好字也从女

聲郎丁切

女字也从

女周聲職

兒美聲切

婦人好身也

从女絲聲周

巧點也

从女俞

聲或

也一日從

中女空之

也

文

私逸也从女

聲余箴切

樂也从女

聲下舍切

也

从女林聲杜林說十者黨相

詐驗為雙讀若滌虛合切

好也从女

聲於鹽切

敏疾也一曰莊敬兒

从女念聲息廉切

兒細也从女

聲息廉切

始也从女

聲丑康切

淫於也一曰弄笑兒

从女令聲火古切

直項兒从女

不平於心也一曰姪

也从女泰聲尸康切

同聲他孔切

誦也一曰

多聲尺氏切

姦或

从氏

姦或

姦或

曰江淮之間謂母曰媵  
媵从女是聲永音切

媵人小物也从女支  
聲讀若歧行渠綺切

委隨也从女从木臣隸等曰委曲也取  
其承投垂穗委曲之兒故从禾於諒切

惡也一曰人兒从  
女巽聲許委切

女之平者也从女从  
早早亦聲便俾切

色好也从女从美  
美亦聲無郎切

女之切也从女  
從文

韻也從女尾聲  
清若知無面切

韻也從女無  
聲文甫切

從女無  
聲文甫切

從女無  
聲文甫切

從女無  
聲文甫切

從女無  
聲文甫切

從女無  
聲文甫切

媵

媵

媵

媵

媵

媵

媵

媵

媵

媵

媵

媵

媵

媵





奴馬 **嫪** 女也一曰播戲弄也一曰嫪也从女竟聲奴馬切 **嫪** 珠身

女蓋聲讀若詩糾 **嫪** 美也從女子徐錯曰子者烈高聲居矣切 **嫪** 男子之美偶會意呼錯切

**嫪** 女老備也从女且聲讀若奧鳥皓切 **嫪** 兄妻也从女

有所恨也从女齒聲今於南人有所恨曰嫪臣鉉等曰齒古齒字非聲當从嫪者奴皓切

**嫪** 嫪也一曰女侍曰嫪讀若馴或音安從女果聲孟軻曰嫪為天子二女嫪鳥果切

**嫪** 嫪也一曰弱也 **嫪** 量也从女彖從女危聲五果切 **嫪** 聲丁果切

**嫪** 尚楚之外謂好曰嫪從女階聲臣鉉等曰今俗者作婁唐韻作婁非是徒果切

**嫪** 寫韻母曰如淮南語之 **嫪** 小兒也

**嫪** 社从女且聲讀也切 **嫪** 嫪也從女辛聲禁詞

**嫪** 減也从女省 **嫪** 聲所景切 **嫪** 嫪也從女辛聲禁詞

**嫪** 女出病也从女疒聲從雷切 **嫪** 嫪也從女

服也从女持帚 **嫪** 收也从女象寰子形一

灑掃也房九切 **嫪** 曰象乳子也莫后切 **嫪** 主聲天口切

**嫪** 女師也从女每聲 **嫪** 讀若母莫后切 **嫪** 孕也从女从壬壬亦聲如甚切 **嫪** 舍怒也一曰難知也

且嬌五 **嫪** 嫪也从女參 **嫪** 不嫪前却嫪嫪

冉  
弱長兒从女  
聲而瓌切  
聲而瓌切  
聲而瓌切

女有心婦始也从女  
余聲衣檢切  
下志貪頑也从女  
章聲讀苦深乃忝切

女垂  
不說也从女  
志聲於避切  
至

从女執聲周書曰大命不執請  
皆聲同一曰宜善婚媾臚利切  
媾也从女鬼聲俱位切

媾或从  
聲美秘切  
女蹠也  
从女耳

楚人謂女弟曰媾从女胃聲公  
羊傳曰楚王之妻媾云貴切

媾也从女區  
聲表遇切  
不歸也从  
女被聲亡

取婦也从女从取  
取亦聲七句切  
媾也天也从女  
戶聲當故切

媾也从女固  
聲四計切  
雙

好也从女允  
聲杜外切  
介聲胡蓋

女黑也也从女會聲詩  
曰嬀兮嬀兮古味切  
難也从女  
聲讀苦貴

女弟也从女  
未聲莫佩切  
宴媵也从女  
寬聲於頤切

生子齊均也从女  
生免聲芳萬切  
婦人

長兒从女鳥  
聲於建切  
从女半聲漢律曰見姪  
變不得俯祠博慢切  
三女為叔故美也从  
女叔省聲倉案切





贊 白好也从女贊聲則肝切

嬖 侮易也从女嬖聲則肝切

嬖 人姓也从女嬖聲則肝切

嬖 寒聲奴見切

嬖 从女寬聲一曰

嬖 博也時戰切

嬖 女病也从女

嬖 卑聲奴後切

嬖 何易也从女

嬖 教聲五到切

嬖 大姬婦也从女

嬖 一曰相親也莫報切

嬖 女自備我也从女

嬖 女火聲為淚切

安也从女日詩曰

以舅父母為諫切

講也一曰便也从

女剛省聲所晏切

女字也从女

無聲於旬切

所接也从女从

人姓也从女

音口無有音紐時到

大姬婦也从女

一曰相親也莫報切

女自備我也从女

女火聲為淚切

人所主也古之神靈母感天而生

婦也

婦也

婦也

婦也

婦也

婦也

婦也

婦也

婦也

婦也

婦也

婦也

婦也

婦也

贊 贊聲則肝切

嬖 侮易也从女

嬖 人姓也从女

嬖 寒聲奴見切

嬖 从女寬聲一曰

嬖 博也時戰切

嬖 女病也从女

嬖 卑聲奴後切

嬖 何易也从女

嬖 教聲五到切

嬖 大姬婦也从女

嬖 一曰相親也莫報切

女自備我也从女

女火聲為淚切





誣罕也从女  
倉聲依劔切  
○ 媿 媿嬾也从女  
實聲徒谷切

也从女音聲  
若說七宿切  
媿 媿也从女音  
聲世六切

讀若入不孫  
為媿之欲切  
媿 媿後也从女  
柔聲乃玉切

逆教數教  
則角切  
媿 媿也  
黃帝之後百職姓后稷也

輕也  
王代切  
媿 媿也  
女字如已封妃及

女字聲  
古活切  
媿 媿也  
疾悍也从女

古活切  
媿 媿也  
兄之也也从女

媿 鼻目閉兒讀若煙火焮  
缺从女次省聲於說切  
易使惡也从

擊聲四  
媿 媿也  
媿 媿也  
媿 媿也

滅切  
媿 媿也  
媿 媿也  
媿 媿也

媿 媿也  
媿 媿也  
媿 媿也  
媿 媿也

媿 媿也  
媿 媿也  
媿 媿也  
媿 媿也

媿 媿也  
媿 媿也  
媿 媿也  
媿 媿也

媿 媿也  
媿 媿也  
媿 媿也  
媿 媿也



兒从羽之聲侍之切

**翬**

大飛也从羽軍聲一曰伊緄而南雜五采皆備曰翬詩曰如翬斯飛

臣鉉等曰當从揮省許歸切

**翬**

羽曲也从羽翬聲其俱切

或从飛字表切

**翬**

疾飛也从羽翬聲芳連切

**翬**尾長毛也从羽翬聲良遙切

**翬**

翬翔也从羽翬聲五事切

回飛也从羽羊聲似羊切

**翬**

樂舞以羽舞自翬其首以把星

翬也從羽令聲解下切

**翬**

翬本也一曰翬初生

**翬**羽生也一曰翬

翬

**翬**

翬也从羽支聲施智切

**翬**翬或

**翬**

翬之翬羽儀者

**翬**翬也

出翰林從羽非聲

**翬**

赤羽雀也出翰林

羽者聲

**翬**

車蓋也从羽羽聲於計切

師从羽行

**翬**

飛也從羽歲聲詩曰駉人翬

聲五計切

天翬亦羽也从羽執聲遠周書曰大翰若翬

翬也所以舞也从羽設聲詩曰左執翬徒到切

**翬**鳥白肥澤兒从羽高聲



从羽友聲讀  
羽聲也从羽  
羽聲下華切  
羽聲古翻

翬 山雉尾長者从羽  
羽从佳徒歷切  
翬 飛兒从羽立  
翬與職切

合羽 起也从羽合  
聲許及切  
翬 飛盛兒从羽从日臣鉉  
等曰犯冒而飛是盛也

翬 上志  
被也飛之疾也从羽夾聲  
讀若漕一曰俠也山洽切  
翬 飾也

天子八諸侯六大夫四士  
一下垂从羽妾聲山洽切

文三十四 重一

文三 新附

雨 四十  
五 水从雲下也一象天口象

雲水霑其間也凡雨之屬皆从

雨 王矩  
切 羽 古

霽 小雨也从雨聲明堂  
月令曰霖雨職戎切  
霽 小雨財客也  
从雨鮮聲讀

霽 若斯息  
移切 霽 雨聲从雨其聲  
讀若資即夷切  
霽 非聲芳非切

霽 夏祭樂于赤帝以祈甘  
雨也从雨于聲羽俱切  
羽 或从羽零

霽 頌也遇雨不進止頌也从雨而聲易曰雲上  
於天霽臣鉉等案李陽水據易雲上於天云





發天不應以雨秋聲臣鉉  
等曰今俗从將亡遇切 **雷** 蒲文 **雷** 潤澤

雨路聲 **雷** 雨止也从雨  
洛故切 **雷** 齊聲了計切 **雷** 齊聲於蓋切

**雷** 對聲雲黑兒从  
雨對聲從對切 **雷** 辰 勞歷振物者从雨辰

之南臣鉉等曰今俗別  
作霹靂非是章口切 **雷** 稽文 **雷** 稷也

聲 **雷** 見 彙或  
同切 **雷** 見 除陽激聲也从

雷 **雷** 望水流也从雨  
雷聲力救切 **雷** 屋穿水下也从雨

盧后 **雷** 轍 寒也从雨執聲或曰早霜  
讀若春秋傳墊肥都念切 **雷** 雷

也从雨誅 **雷** 雨冰也从雨  
聲莫上切 **雷** 包聲蒲角切 **雷** 古文

類雨說物者从 **雷** 雨零也从雨  
雨時聲相絕切 **雷** 各聲盛各切 **雷** 也从雨

以華讀若 **雷** 雨止雲罷兒从雨郭聲臣鉉  
騰匹各切 **雷** 等曰今別作廟非是苦郭切

**雷** 震雲小雨也从  
雨朕聲莫復切 **雷** 小雨也从雨

雷 雷電兒一曰裂  
也从雨蓋者聲文甲切

文四十六 重十一

文五 附新

四十

有所絕止而識之也凡

之屬皆从

知庚切

王

鏡中火主也从王象形从一亦聲  
臣鉅等曰今俗別作炷非是之庚切

高

相與語唾而不受也从一亦聲天口切  
一从否否亦聲天口切

豆

豆从欠

文三

重一

土

四十

地之吐生物者也二象地

之下地之中物出形也凡土之

屬皆从土

它魯切

垝

種也一曰內其中也  
从土變聲子紅切

對

爵諸侯之土也  
从之从土从寸

守其制度也公侯百里伯七十里子男五  
十里徐鉉曰各之其上也會意府容切

圭

古文

封

藩文  
从土

壙

古文

坐

遠遊也从土  
象形是為切

增

增也从土半  
聲符支切

王

以

增大道上从土  
次晉疾資切

祀

古文  
朕聖議說砂行聖疾惡也

墟

墟地也从土  
次晉疾資切

坻

小渚也詩曰宛  
在水中央从土



底聲直  
尼切

泐

地或从土  
水从父

泐

雞棲  
垣為

泐从土時  
聲市之切

圻

東齊謂橋為地  
土已聲與之切

圻

禮始也  
从土其

輕居之切

垣

益州部謂垣場曰垣  
从土且聲七余切

塿

塿夷在冀  
州陽谷立

春日日值之而出  
从土馬

除土

泥也从土除

聲尚書曰宅賜與  
俱切

壚

剛土也从土  
虛聲

壘

壘垣也从土  
聲

圭

瑞

壘上剛下方公說極去九寸廣說倍圭伯執躬圭皆  
七寸于執說明執油燭者五寸必封諸歲从屯土  
聲爵有執圭古文圭

圭

古文圭

圯

在再成者也一曰  
死木燒从土不聲

培

培從土田山川也  
从土音聲薄回切

塿

塿垣八

子居九垓之田从  
土亥聲古哀切

塿

塿也從土矣  
聲鳥開切

塿

塿也

曰鉞里洪水从  
土西聲於真切

塿

古文

塿

平偏也从土从  
勻勻亦聲居均

塿

菜也从土黃  
聲符分切

塿

地垠也一曰岸也  
从土良聲語斤切

塿

塿或从土  
从斤

塿

輪也从土旦  
聲兩无切

塿

籀文塿

塿

樂器也以土為之六  
孔从土重聲況來切

塿

土也落陽有大  
壘里从土軍聲

塿

地也易之卦也从土从  
申土位在中苦昆切

塿

祭場也  
从土廣





聲徒干切 ○**填** 塞也从土真聲陟鄰切令符季切 **坻** 八方之地也从土止

聲以無切 **坳** 地不平也从土無聲幼聲於交切 **塹** 磽也从土敫

聲以無切 **坂** 阪也从土皮聲湯木切 **坊** 邑里之名从土方聲古通用塲府良切

**場** 祭神道也一曰田不耕一曰治穀田也从土易聲直良切 **堂** 殿也从土尚聲

徒郎切 **堂** 古文 **堂** 从鳥省 **墻** 唐聲徒郎切 **墻** 唐聲徒郎切

切 **墻** 赤岡土也从土 **墻** 以盛民也从土从成成亦聲氏征切

切 **城** 籀文城 **塿** 籀文 **塿** 籀文 **塿** 籀文 **塿** 籀文

土刑聲火聲 **塿** 稍中畦也从土 **塿** 籀文 **塿** 籀文

戶經切 **塿** 塿土也从土 **塿** 籀文 **塿** 籀文

也从土甚聲 **塿** 血攏也从土 **塿** 籀文 **塿** 籀文

聲口舍切 **塿** 籀文 **塿** 籀文 **塿** 籀文

等案水部已有 **坻** 著也从土氏聲諸氏切 **坻** 籀文

此重出力墀切 **坻** 籀文 **坻** 籀文 **坻** 籀文

尺氏切 **塿** 王若印也所以主土 **塿** 籀文 **塿** 籀文

聲詩曰秉彼 **塿** 籀文 **塿** 籀文 **塿** 籀文



陸

陸也从土陳聲古通用陸直義切

增

堅土也从土自聲讀若鼻其莫切

塹

仰淪也从土既聲其莫切

塹

地相次比也衛大夫貞子名塹从土比聲毗至

非

非也从土非聲房未切

塹

塹也从土付聲荷遇切

塹

塹也从土夆聲夆未切

塹

塹也从土夆聲夆未切

塹

天陰塹也詩曰塹塹其

塹

塹也从土蓋聲

塹

塹也从土夆聲夆未切

塹

塹也从土夆聲夆未切

塹

塹也从土夆聲夆未切

塹

塹也从土夆聲夆未切

塹

塹也从土夆聲夆未切

塹

塹也从土夆聲夆未切

塹

塹也从土夆聲夆未切

塹

塹也从土夆聲夆未切

塹

塹也从土夆聲夆未切

塹

塹也从土夆聲夆未切

塹

塹也从土夆聲夆未切

塹

塹也从土夆聲夆未切

塹

塹也从土夆聲夆未切

塹

塹也从土夆聲夆未切

塹

塹也从土夆聲夆未切

塹

塹也从土夆聲夆未切

塹

塹也从土夆聲夆未切

塹

塹也从土夆聲夆未切



TAFKEN Color Control Patches



埴也从土莫聲莫狄切 埴適也 曰木燒也 埴 粘

也从土直聲常職切 埴 則聲切力切 埴 由也从土畱

書墨也从土从黑 埴 下入也从土 埴 聲救立切

西域淨屬也从土谷聲土益切 埴 賦上女坦也从土策聲徒叶切

埴 一曰塞補从土厥聲烏仰切

文一百三十一 重二十六

文十三 新附

𡗗 西方鹹地也从西省象鹽

形安定有鹵縣東方謂之席西

方謂之鹵凡鹵之屬皆从鹵 郎

𡗗 鹹也从鹵差省聲河內謂鹹 銜也北方

之鹵沛人言若虛昨何切 𡗗 味也从鹵

文三



𧇧

九十四

山獸之君从虎虎足象人

足象形凡虎之屬皆从虎

呼古切

𧇧

古文

𧇧

亦古

𧇧

委虎虎之有角者也从虎厂聲息移切

𧇧

楚人謂虎為烏

𧇧

虎聲也从虎

𧇧

從虎兔聲同

𧇧

虎屬也从虎

𧇧

虎屬毛謂之𧇧苗从

𧇧

虎屬也从虎

𧇧

虎屬從虎又

𧇧

虎屬也从虎

𧇧

虎屬去聲

𧇧

虎屬也从虎

𧇧

虎屬去聲

𧇧

虎屬也从虎

𧇧

虎屬去聲

𧇧

虎屬也从虎

𧇧

虎屬去聲

𧇧

虎屬也从虎

𧇧

虎屬去聲

文十五

重二

文二

新附

古

十五

故也从十口識前言者也凡

古之屬皆从古

臣鉉等曰十口所傳是前言也公戶切

古文

𠄎

大遠也从古  
設聲古惟切

文二

重一

𠄎

五十一

郭也春分之音萬物郭皮

甲而出故謂之鼓从壺支象其

手擊之也周禮六鼓雷鼓八面

靈鼓六面路鼓四面鼗鼓臯鼓

晉鼓皆兩面凡鼓之屬皆从鼓

徐鍇曰郭者壺也  
冒之意工戶切

𠄎

鼓聲也从鼓  
隆聲徒冬切

騎鼓也从鼓  
卑聲部迷切

𠄎

謂之鼗鼗八尺而兩面以鼓  
軍事以鼓責省聲符分切

鼗或从革  
費不省

𠄎

鼓聲也从鼓  
開聲詩

大鼓也从鼓  
聲詩曰鼗鼓







於革切

𠂔

閉也从戶胡省聲口盡切

文十

重一

𠂔

五十四

五行也从二陰陽在天地

間交午也凡五之屬皆从五

臣鉉

等曰二天天地也疑古切

𠂔

古文五省

文一

重一

𠂔

五十五

𠂔也五月陰氣午逆陽冒

地而出此予矢同意凡午之屬

皆从午

疑古切

𠂔

逆也从午吾聲五故切

文二

米

五十六

粟實也象禾實之形凡米

之屬皆从米

莫禮切

紅

陳莫米从米工聲戶工切

𠂔

糠也从米麻聲麻為切

𠂔

漬





也从米尼聲交阼  
有楚吟縣武接切  
○**糲** 酒滓也从米  
曹聲作曹切  
○**糲** 籀文

从米  
○**糲** 食米也从米  
長聲陟良切  
○**糲** 穀也从米量  
聲呂張切  
○**糲** 擇也从米  
青聲

米名也从米梁  
省聲呂張切  
○**糲** 餽也从米唐  
聲徒郎切  
○**精** 米青聲

子盈  
○**粗** 粗粒青環也从  
米巨聲其吕切  
○**糲** 糲也从米  
聲私吕切

○**糲** 粗粒也从米  
女聲人者切  
○**粗** 疏也从米且  
聲俱古切  
○**粉** 傅

者也从米分  
聲方吻切  
○**精** 勝也从米  
去聲去阮切  
○**糲** 糲米麥也  
从米臭聲

去九  
○**粟** 春糲也从米  
臼聲其九切  
○**糲** 糲飯也从米  
丑聲女父切

○**糲** 以水和羹也  
一曰糲糲也  
也从米其聲來感切  
○**糲** 籀文糲也

古文糲  
○**糲** 糜和也  
也从米覃聲  
讀若都徒感切  
○**糲** 蘆葉粟

米變聲  
○**糲** 不雜也从米  
卒聲雖遂切  
○**粟** 惡米也从米  
比聲周書有萊誓

作弄切  
○**糲** 乾也从米  
前聲平秘切  
○**氣** 饋客糲米也  
从米

人來氣諸  
○**糲** 氣或  
從食  
○**糲** 糲重一  
族許既切  
○**糲** 氣或  
從食  
○**糲** 糲重一

六斗太半斗春為米一斛  
口糲从米萬聲洛帶切  
○**糲** 糲也从米  
卑聲旁封切

○**糲** 糲重一  
柘為粟二十斗為米  
十斗曰糲為  
上糲  
米之十太半斗曰糲  
从米奴聲倉案切

糲

殺也从米翟聲也弔切

糲

碎也从米麻聲取切

○糲

糲

酒母也从米滴省聲駢六切

糲

或从麥

糲

早取穀也

糲

一曰小

糲

糲

糲

糲

糲

糲

糲

糲

糲

糲

糲

糲

糲

糲

糲

糲

糲

糲

糲

糲

糲

糲

糲

糲

糲

糲

糲

糲

文三十六

重七

文六

新附

氏

五十

至也从氏下箸一也地也

凡氏之屬皆从氏

丁礼切

𡗗

𡗗

𡗗

𡗗

𡗗

𡗗

文四



𣎵豆

五十八

行禮之器也从豆象形凡

豐之屬皆从豐讀與禮同

虛啓切

豐

齊之次弟也从豐从弟虞書曰平歸東作直贊切

文二

𠂔

五十九

衮倻有所俠藏也从匕上

有一覆之凡匕之屬皆从匕讀

與倻同

胡礼切

區

錡區藏區也从品在口中品象也壹俱切

𠂔

區也从匕嬰聲於賽切

𠂔

盛弓弩矢器也从匕从矢國語曰兵不解在於計切

𠂔

側逃也从匕丙

聲一曰箕屬臣鉉等曰丙非聲義當以丙會意疑傳寫之誤虛倻切

𠂔

四失也从八工

八樣一匹八亦聲音吉切

𠂔

亡也从匕若聲讀如羊騶箠女力切

文七

𠂔

六十

解廌獸也似山牛一角古

者決訟令觸不直象形从豸省

凡鳶之屬皆从鳶

鸞

獸之所食卅原鳥从卅古者神人以鳶遺黃帝帝曰何食何處曰食鳶其處水澤外處松

柏作鸞

解鳶屬从鳥季旬切又音卅聲關古孝切

鸞

刑也平之如水从水鳥所

以觸不直者去之从去方之切

怡

今文

命

古文

文四

重二

亥

六十

亥也十月微陽起接盛陰

从二二古文上字一人男一人

女也从乙象褻子咳咳之形春

秋傳曰亥有二首六身凡亥之

屬皆从亥

胡改切

丕

古文亥爲丕與丕同亥而生子

復從一起

文一

重一

弓

六十

曳詞之難也象气之出難

凡弓之屬皆从弓

奴亥切臣鉉等曰今隸書作乃



𠄎 古文  
𠄎 籀文

𠄎

驚聲也从乃省西聲籀文𠄎不省或曰𠄎往也讀若仍臣餘等曰西非聲未詳如乘切

𠄎

古文𠄎  
𠄎 行兒从乃尙聲讀若彼以周切

文三 重三

𠄎

長行也从彳引之凡及之

屬皆从彳 余忍切

𠄎

行也从彳正聲諸聲切  
𠄎 朝中也从彳玉聲特丁切  
𠄎

六則律也从丰从彳臣餘等曰率律者也居萬切

文四

𠄎

匿也象𠄎曲隱蔽形凡𠄎

之屬皆从𠄎 讀若隱 於謹切

直

正見也从𠄎从十从目餘鐘曰𠄎隱也今十目所見是直也除力切  
𠄎 古文

文二 重一

𠄎

旌旗之游於寒之兒从中



曲而下垂从相出入也讀若偃

古人名从字子游凡从之屬皆

从从

於德切

及象旗之游

古文从字象形

及象旗之游

旃

旃从从也聲

旃字从从也聲

旃字从从也聲

旃字从从也聲

旃字从从也聲

旃

旃字从从也聲

旃字从从也聲

旃字从从也聲

旃字从从也聲

旃字从从也聲

旃

旃字从从也聲

旃字从从也聲

旃字从从也聲

旃字从从也聲

旃字从从也聲

旃

旃字从从也聲

旃字从从也聲

旃字从从也聲

旃字从从也聲

旃字从从也聲

旃

旃字从从也聲

旃字从从也聲

旃字从从也聲

旃字从从也聲

旃字从从也聲

旃

旃字从从也聲

旃字从从也聲

旃字从从也聲

旃字从从也聲

旃字从从也聲

旃

旃字从从也聲

旃字从从也聲

旃字从从也聲

旃字从从也聲

旃字从从也聲

旃

旃字从从也聲

旃字从从也聲

旃字从从也聲

旃字从从也聲

旃字从从也聲

旃

旃字从从也聲

旃字从从也聲

旃字从从也聲

旃字从从也聲

旃字从从也聲

旃

旃字从从也聲

旃字从从也聲

旃字从从也聲

旃字从从也聲

旃字从从也聲

旃

旃字从从也聲

旃字从从也聲

旃字从从也聲

旃字从从也聲

旃字从从也聲





𣪠

旗屬从𣪠要  
聲鳥皎切

𣪡

龜四游以象營室  
游游而長从𣪠兆聲

𣪢

周禮曰縣鄙  
建桃治小切

𣪣

尊車所以載全羽以為九  
危進也从𣪠遂聲徐醉切

𣪤

或

𣪥

繼旆之旗也沛然而  
重从𣪠巾聲備蓋切

𣪦

建

本百石其上發以機以迎敵也从𣪠會聲泰  
狄傳曰騰助而鼓詩曰其旂如林古外切

𣪧

天許危束之族族也  
从𣪠从矢許木切

文二十三

重五

𣪨

六十

橐也从東園聲凡橐之屬

皆从橐

胡本切

𣪩

囊振大兒从橐省  
旬省聲符宵切

𣪪

車上大橐从橐省  
泝聲詩曰載橐囊

𣪫

囊也以橐省  
省聲奴當切

𣪬

○

𣪭

囊也以橐省  
石聲他各切

文五

一

六十

上下通也引而上行讀若

自引而下行讀若退凡一之屬

皆从一

古本切





从之省讀若  
雖以灼切

𠩺

屬石也从厂音聲詩曰他山之石可以為厝蒼名切又七互切

𠩻

反也从厂辟聲音擊切

𠩼

治也从厂殊聲郎擊切

𠩽

惡也从厂兒聲五歷切

𠩾

側傾也从人在厂下阻力切

𠩿

籍文从矢矢亦

𠪀

石聲也从厂立聲處答切

𠪁

箏也从厂𠪁聲一曰合也於輓切又一疎

𠪂

𠪂也从厂爽聲胡申切

文二十七

重四

𠪃

六十

凡物無乳者卯生象形凡

卯之屬皆从卯

𠪄

𠪅

卯不孚也从卯段聲徒玩切

文二

𠪆

七十

不見也象壅蔽之形凡𠪆之

屬皆从𠪆

𠪇

文一

𠪈

七十

狗之有縣蹠者也象形孔



子曰視犬之字如畫狗也凡犬

之屬皆从犬 苦故切

𤝵

犬之多毛者从犬从彡詩曰無使老也次吳江切

𤝶

特犬也从犬奇聲於

𤝷

犬怒兒从犬示聲一曰犬難得代郡有紀氏縣讀又若銀語其切

𤝸

𤝹

獸名从犬軍聲許韋切 𤝺 妖獸也鬼所乘之有三德其色中和小前大後死則在首从犬

𤝻

恨賊也从犬青聲倉亡切 𤝼 健也从犬彡聲

𤝽

犬吠聲从犬 𤝾 犬鬪聲从犬 𤝿 犬鬪聲从犬

𤝿

犬鬪聲从犬 𤞀 犬鬪聲从犬

𤞁

犬鬪聲从犬 𤞂 犬鬪聲从犬

𤞃

犬鬪聲从犬 𤞄 犬鬪聲从犬

𤞅

犬鬪聲从犬 𤞆 犬鬪聲从犬

𤞇

犬鬪聲从犬 𤞈 犬鬪聲从犬

𤞉

犬鬪聲从犬 𤞊 犬鬪聲从犬

𤞋

犬鬪聲从犬 𤞌 犬鬪聲从犬



獲屬从大酋聲一曰陞也南越名大獲從从酉謂天子為獸以周切

**狝** 憂也从大彡聲乎溝切

**槽** 音中犬聲从火从音音亦聲乙成切

**櫛** 大吹聲从大長聲與賄切

**𤝵** 也从犬重二𤝵 鍾或以季宗廟之聲懸淡切

**𤝶** 犬吠聲从大巨聲而黑身古巧切

**𤝷** 安強大也从犬从𤝷 亦聲但胡切

**𤝸** 健犬也从犬古猛切

**𤝹** 孔子曰狗叩也叩氣吠以守从犬句聲古厚切

**𤝺** 犬吠不止也从犬兼聲清若虛檢切

**𤝻** 犬吠也从犬參聲大客頭進也从大參聲

**𤝼** 侵也从犬弓聲防險切

**𤝽** 獲屬从犬且聲一曰狙大也暫齒

黃大黑頭从犬主聲清若法之成切

南越名大獲從从酉謂天子為獸以周切

怒大兒从犬需聲讀其櫛乃侯切又歟豆切

短膝狗从犬半聲薄蟹切

搯也从犬彡聲初級切

犬獲獾不可附也

將省聲時兩切

犬獲獾不可附也

丑聲女又切

黑犬黃頭从

小犬吠从犬取聲南陽新亭有徽鄉荒檻

種類相似唯犬為甚从大類聲力送

曲也从犬出戶下辰

者身曲辰也部計切

者身曲辰也部計切



𤝵

狂犬也从犬折聲春秋傳曰

𤝵

頓仆也

𤝵 猶犬八華臣氏之門征例切

𤝵 從犬八華臣氏之門征例切

𤝵 從犬八華臣氏之門征例切

𤝵 從犬八華臣氏之門征例切

𤝵 從犬八華臣氏之門征例切

𤝵

大張斷怒也从犬來

𤝵

宗廟犬名羹獻

𤝵

大張斷怒也从犬來

𤝵

宗廟犬名羹獻

𤝵

大張斷怒也从犬來

𤝵

宗廟犬名羹獻

𤝵

大張斷怒也从犬來

𤝵

宗廟犬名羹獻

𤝵

大張斷怒也从犬來

𤝵

宗廟犬名羹獻

𤝵

大張斷怒也从犬來

𤝵

宗廟犬名羹獻

𤝵

大張斷怒也从犬來

𤝵

宗廟犬名羹獻

𤝵

大張斷怒也从犬來

𤝵

宗廟犬名羹獻

𤝵

大張斷怒也从犬來

𤝵

宗廟犬名羹獻

𤝵

大張斷怒也从犬來

𤝵

宗廟犬名羹獻

𤝵

大張斷怒也从犬來

𤝵

宗廟犬名羹獻

𤝵

大張斷怒也从犬來

𤝵

宗廟犬名羹獻



校

犬从卩暴出逐人也  
从大卒聲麤淡切

黠

如小狗也水居  
食魚从大黠聲

他達切

走

犬兒从大而ノ之曳  
其足則剝友也舖撥切

黠

從輪歌  
名从犬

契聲鳥

黠

犬鴛鴦而附人也从大鴛聲兩  
楚謂相驚曰鴛讀若鴛式略切

黠切

黠

母猴也从大黠聲爾雅云獲  
父善類獲持人也俱縛切

黠

如狼善  
驅羊从

大白聲讀若藥寘聲  
讀之若淺泊匹各切

獲

獵所獲也从大  
獲聲胡伯切

楊

犬張耳兒从犬  
勿聲陰革切

狄

赤狄本大種扶之為言淫  
辟也从犬亦省聲徒歷切

目

大視兒从犬  
目聲古關切

狄

犬暫逐人也从犬黑  
聲讀若黑莫化切

比

犬食也从大从匕讀若  
比目魚鱗之鱗他合切

狄

放獵逐禽也  
从犬巖聲良

涉

多畏也从犬  
去聲去動切

狄

杜林說

狄从心

犬可  
習也

从犬甲聲  
胡甲切

文八十三

重五

文四 新附

二

七十

水小流也周禮匠人為溝

洫相廣五寸二相為耦一耦之



伐廣尺深尺謂之く倍く謂之

遂倍遂曰溝倍溝曰洫倍洫曰



く凡く之屬皆从く姑茲切

古文く从  篆文く从田犬

文一 重二

𠂔 七十 對臥也从夂牛相背凡𠂔

之屬皆从𠂔 昌奈切  楊雄說𠂔



 樂也用足相背从  古文舞

車軸器鍵也兩穿相背从𠂔 萬者聲萬古文僕字胡裏切

文三 重二

 七十 謹也从三子凡𠂔之屬皆

从𠂔讀若翦 音竟切

 連也一曰呻吟也从𠂔在尸下  盛

从𠂔从日讀若疑疑  籀文音从二子





文三 重一

𠂔

七十

柔韋也从比从皮省从叀

省凡莞之屬皆从莞讀君奕一

曰若雋

臣錄等曰此者反覆柔治之也竟營也而竟切

𠂔

古文

𠂔

籀文營

𠂔

羽儀柔誇从莞奔聲而隴切

𠂔

或从衣从朕虞書曰鳥獸毳毛

文三 重二

𠂔

七十

臯人相與訟也从二辛凡

辨之屬皆从辨

方象切

𠂔

治也从言在辨之間符塞切

文二

𠂔

七十

極巧視之也从四工凡

之屬皆从𠂔

知衍切

𠂔

窳也从艹从丌窳中廷循齊也蘇則切



文二

鳥七十

長尾禽總名也象形鳥之

足似匕从匕凡鳥之屬皆从鳥

都了切

鸞

水鳥也从鳥

鸞

鳴也從鳥

鳥

鸞

鸞也從鳥

鸞

鸞也從鳥

鳥

鸞

鸞也從鳥

鸞

鸞也從鳥

鳥

鸞

鸞也從鳥

鸞

鸞也從鳥

鳥

鸞

鸞也從鳥

鸞

鸞也從鳥

鳥

鸞

鸞也從鳥

鸞

鸞也從鳥

鳥

鸞

鸞也從鳥

鸞

鸞也從鳥

鳥

鸞

鸞也從鳥

鸞

鸞也從鳥

鳥

鸞

鸞也從鳥

鸞

鸞也從鳥

鳥

鸞

鸞也從鳥

鸞

鸞也從鳥

鳥







从鳥崇聲 𪗇 鶴飛兒从鳥亢聲詩曰 𪗇 知天  
辛律切 𪗇 曰耽彼晨風余律切 𪗇 將雨

馬也从鳥高聲禮記曰 𪗇 鶴或 𪗇 也  
知天文者冠鶴余律切 𪗇 从毛 𪗇 也

聲九 𪗇 白鶩王馬也从 𪗇 𪗇 也  
勿切 𪗇 鳥厥聲居月切 𪗇 𪗇 也 𪗇 也 𪗇 也

以堆出上黨从 𪗇 𪗇 聲胡訓切 𪗇 𪗇 也 𪗇 也  
鳥也从鳥友聲 𪗇 𪗇 也 𪗇 也 𪗇 也 𪗇 也

讀若撥蒲連切 𪗇 𪗇 也 𪗇 也 𪗇 也  
聲臣微等曰鋪 𪗇 𪗇 也 𪗇 也 𪗇 也

駉鳥名徒結切 𪗇 𪗇 也 𪗇 也 𪗇 也  
鳥大聲 𪗇 也 𪗇 也 𪗇 也 𪗇 也

占大切 𪗇 也 𪗇 也 𪗇 也 𪗇 也  
𪗇 也 𪗇 也 𪗇 也 𪗇 也

𪗇 也 𪗇 也 𪗇 也 𪗇 也  
𪗇 也 𪗇 也 𪗇 也 𪗇 也

𪗇 也 𪗇 也 𪗇 也 𪗇 也  
𪗇 也 𪗇 也 𪗇 也 𪗇 也

𪗇 也 𪗇 也 𪗇 也 𪗇 也  
𪗇 也 𪗇 也 𪗇 也 𪗇 也

𪗇 也 𪗇 也 𪗇 也 𪗇 也  
𪗇 也 𪗇 也 𪗇 也 𪗇 也

𪗇 也 𪗇 也 𪗇 也 𪗇 也  
𪗇 也 𪗇 也 𪗇 也 𪗇 也

𪗇 也 𪗇 也 𪗇 也 𪗇 也  
𪗇 也 𪗇 也 𪗇 也 𪗇 也

𪗇 也 𪗇 也 𪗇 也 𪗇 也  
𪗇 也 𪗇 也 𪗇 也 𪗇 也

𦏧

鷩也俗謂之鷩从鳥甲聲為狎切

文百十六

重十九

文四

新附

𠂇

七十九

危也从子無臂象形凡了

之屬皆从了盧烏切

𠂈

無左臂也从了象形居月切

𠂉

無右臂也从了象形居桀切

文三

川

八十一

物之微也从八一見而分

之凡小之屬皆从小私兆切

𠂊

不多也从小聲書沼切

𠂋

少也从小入聲讀若輟子結切

文三

𠂌

八十二

物落上下相付也从爪从

又凡受之屬皆从受讀若詩標

有梅

平小切

𠄎

引也从受从于  
以爲車轅字羽元切

𠄎

引也从受  
臣鉉等曰

音曳受二手也而曳  
之爭之道也側蓋切

𠄎

所依據也从受  
讀與隱同於謹切

𠄎

相付也从受舟  
省聲殖酉切

𠄎

進取也从受  
古聲古覽切

𠄎

籀文

𠄎

古文

𠄎

治也么子相亂受治之

也讀若亂同一曰理也

五指拮也从  
受一聲讀若

徐鍇曰曰門洞  
也界也郎殿切

𠄎

古文

𠄎

受一聲讀若

律呂  
戊切

𠄎

操也从受从巳臣鉉等曰巳者  
物也又爪探取之指事力輟切

文九

重三

卷六終

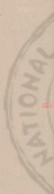





DEPOSITED NATIONAL CENTRAL LIBRARY, TAIWAN, R.O.C.



國立中央圖書館

NATIONAL CENTRAL LIBRARY, TAIWAN, R.O.C.



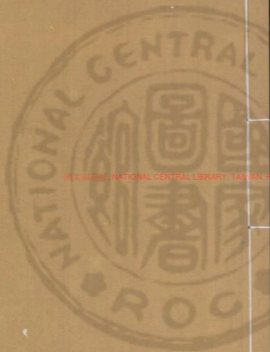

SET. 010001, NATIONAL CENTRAL LIBRARY, TAIWAN, R.O.C.





202501 NATIONAL CENTRAL LIBRARY, TAINAN, ROC



說文解字卷七

上聲三

𠄎

八十二莫  
飽切邛

𠄎

八十四苦浩  
切𠄎讀若攷

𠄎

八十六於  
兆切𠄎

𠄎

八十八盧  
皓切老

𠄎

九十肯  
我切可

𠄎

八十三側  
殺切瓜

𠄎

八十五古老  
切奔讀若呆

𠄎

八十七莫保  
切𠄎讀若莓

𠄎

八十九倉老  
切艸俗作草

𠄎

九十一五  
可切秋



尸

九十二威可切  
尸與左同

馬

九十四莫下切  
馬

羊

九十六工瓦切  
羊讀若寡

象

九十八徐兩切  
象

彘

一百其兩切  
彘讀若彘

网

一百二文紡切  
网

𦉳

一百四換朗切  
𦉳讀若莽

火

九十三呼果切  
火

尺

九十五古瓦切  
尺讀若寡

𠃉

九十七五寡切  
𠃉

𠃊

九十九良獲切  
𠃊讀若兩

富

一百一許兩切  
富與享同

上

一百三特掌切  
上與上同

丙

一百五丙水切  
丙

皿

一百六武永切  
皿

四

一百八俱永切  
四

共

一百十子郭切  
共

鼎

一百十二都挺切  
鼎

𠃋

一百七千燥切  
𠃋

𠃌

一百九莫杏切  
𠃌

𠃍

一百十一蒲邈切  
𠃍

𠃎

一百十三他鼎切  
𠃎讀若豎

卯

八十冒也  
二月萬物冒地而出

象開門之形故二月爲天開凡

卯之屬皆从卯

莫他切

𠃏

古文卯





𡗗

八十

放也从大而八分也凡𡗗

之屬皆从𡗗

古老切

𡗗

春為昇天元氣昇昇以日𡗗亦聲胡老切

𡗗

驚走也一曰往來兒从𡗗

𡗗馬書曰伯樂古文𡗗古文罔字臣鉉等曰𡗗居沈切𡗗猶垂也𡗗亦聲言古罔字未詳具往切

𡗗

舉目驚昇然也从𡗗从𡗗亦聲九遇切

𡗗

𡗗也从𡗗从𡗗亦聲虞書曰

若舟木其讀若傲論

治鼻蓋舟五列切

文五

𡗗

八十

屈也从大象形凡𡗗之屬

皆从𡗗

於亮切

𡗗

走也从𡗗省聲與走同意俱从𡗗𡗗切

𡗗

高而曲也从𡗗从𡗗

省詩曰南有喬木且矯切

𡗗

吉而危凶也从𡗗从𡗗死之事故死謂之𡗗胡耿切

文四

𡗗

八十

重覆也从𡗗一凡𡗗之屬

皆从𡗗

莫子切

讀若艸莓莓





同

合會也从冂从口臣鉉等曰同爵名也周書曰太保受同齊政从口史籀亦从口李陽水

切

冂

覆也从冂季英紅切

冂

檣帳之象从冂出其飾也苦江

文四

考

八十

考也七十曰老从人毛匕

言須髮變白也凡老之屬皆从

老

盧皓切

耆

老也从老省

耆

老也从老省

耆

又也从老省

耆

老人面凍黎若垢从

耆

老人行才相遠从老省易

耆

善事父母者以才

省行象讀若樹常句切

耆

老人面如熟

呼救

耆

也从老省占

文十

艸

九十

百艸也从二中凡艸之屬

皆从艸

倉老切



龍

天蒿也从艸龍聲龍紅切

龍

龍

蓬

王女也从艸蓬聲蓬紅切

蓬

蓬

蓬

蓬

青齊沈寘謂木細枝曰蔓从艸曼聲于紅切

蔓

蔓

蔓

蔓

芎

芎盛也从艸凡聲詩曰芎芎秦苗旁戎切

芎

芎

芎

芎

芎也從艸中聲

芎

芎

芎

芎

司馬相如說管或从弓

管

管

管

管

芎

芎其音兒從艸

芎

芎

芎

芎

蓉

芙蓉也从艸容聲余封切

蓉

蓉

蓉

蓉

也从艸氏聲

氏

氏

氏

氏

薺

薺屬也從艸齊聲

薺

薺

薺

薺

薺

薺屬也從艸齊聲

薺

薺

薺

薺

薺

薺屬也從艸齊聲

薺

薺

薺

薺

薺

薺屬也從艸齊聲

薺

薺

薺

薺

薺

薺屬也從艸齊聲

薺

薺

薺

薺





**艸**

醉菜从艸沮聲側魚切

**蕓**

或从皿

**蕓**

或从

**藟**

諸蔗也从艸火聲

**藟**

藟蔗職也从艸

**藟**

**藟**

諸聲草魚切

**藟**

防藟直魚切

**藟**

**藟**

藟也從艸

**藟**

藟也從艸

**藟**

**藟**

藟也從艸

**藟**

藟也從艸

**藟**

**藟**

藟也從艸

**藟**

藟也從艸

**藟**

**藟**

藟也從艸

**藟**

藟也從艸

**藟**

**藟**

藟也從艸

**藟**

藟也從艸

**藟**

**藟**

藟也從艸

**藟**

藟也從艸

**藟**

**藟**

藟也從艸

**藟**

藟也從艸

**藟**

**藟**

藟也從艸

**藟**

藟也從艸

**藟**

**藟**

藟也從艸

**藟**

藟也從艸

**藟**

**藟**

藟也從艸

**藟**

藟也從艸

**藟**

**藟**

藟也從艸

**藟**

藟也從艸

**藟**

京芝百一系首也从艸  
切當圖到 甄聲側鄰切

莖也从艸新  
聲息鄰切

詩生也也  
昌純切

今人姓荀氏本師侯之  
從宜用郇字相倫切

同馬相如  
莖苗从華

蕙于倫  
二切

仲也似目宿从仲云聲淮南子  
流英仲可以死後生王今切

許云切

許云切

折亭語

詩曰焉得蕙仲况表切

或从

切

白蒿也从艸  
繁聲附表切

仲也从艸巨  
聲倫鄰切

大萍也从艸  
賓聲符真切

車聲常倫切

車重席从艸  
因聲於真切

從也茅根也  
从艸均聲于

雜香仲从艸  
音聲浮分切

香仲  
也从

焚菜也从艸  
斤聲巨斤切

艸多兒从艸折  
聲江夏平春有

魚毒也从艸  
元聲愚表切

或从

屏也从艸  
潘聲南煩

青蘊似莎者从  
艸煩聲附表切

艸也从艸  
辭古渾切



嘉穀也从艸𦰇𦰇香艸也从艸𦰇𦰇  
𦰇聲莫奔切𦰇𦰇孫聲思渾切出𦰇香艸也从  
艸𦰇𦰇

干𦰇芄蘭芄也从艸九聲詩  
芄芄之枝胡官切

完聲胡𦰇夫藩也从艸  
𦰇聲胡官切

芄也从艸官  
𦰇聲洛官切

芄也从艸官  
𦰇聲倉先切

先切𦰇𦰇艸連聲落賢切  
𦰇聲胡田切

芄兒从艸津  
𦰇聲如切

於乾切  
全聲此緣切

芄也从艸  
𦰇聲徒聊切

芄華也从艸  
𦰇聲徒聊切

芄也从艸  
𦰇聲非焦切

芄也从艸  
𦰇聲如昭切

芄也从艸  
𦰇聲如昭切

也從艸收  
𦰇聲逵切

香艸也从  
艸𦰇聲落

艸也  
可以

亂也从艸  
𦰇聲胡官切

艸出吳林山  
𦰇聲古顏切

王瑟也  
從艸滯

艸也  
從艸𦰇

也  
從艸

艾蒿也  
從艸

從艸  
𦰇聲

從艸  
𦰇聲

從艸  
𦰇聲

從艸  
𦰇聲

從艸  
𦰇聲

楚謂  
之

晉謂之菲齊謂之蔭  
从艸聲許驤切

**蔭** 艸也南陽以為蔭蔭  
从艸包聲布交切

**蔭** 惡艸兒从艸  
省聲所交切

**蔭** 蔭也  
从艸高聲呼毛切

**蔭** 蔭也  
从艸華聲

**蔭** 蔭也  
从艸華聲

**蔭** 蔭也  
从艸華聲

**蔭** 蔭也  
从艸華聲

**蔭** 蔭也  
从艸華聲

**蔭** 蔭也  
从艸華聲

**蔭** 蔭也  
从艸華聲

**蔭** 蔭也  
从艸華聲

**蔭** 蔭也  
从艸華聲

**蔭** 蔭也  
从艸華聲

說文解字









多動  
**葦** 州盛从艸秦聲浦啄切  
**藟** 華盛从艸爾聲詩曰彼藟維何尼氏切

**蕪** 此艸也从艸山聲將此切  
**蕪** 蕪菜秀从艸隄省聲非徒切

**蕪** 艸之皇菜也从艸尹聲羊袖切  
**蕪** 艸也从艸為聲于鬼切

**蕪** 大夫蕪于蕪从艸遠聲卓委切  
**蕪** 菜也从艸矢聲失上切

**蕪** 艸也從艸苗聲詩曰莫莫蕪也  
**蕪** 艸也從艸田聲田為蕪一曰相也力執切

**蕪** 唯聲以  
**蕪** 蕪菜也从艸辛聲曲史切

**蕪** 宜子从艸日聲因  
**蕪** 白苜蓿從艸已聲擊里切

**蕪** 从艸疑聲詩曰藟藟蕪魚已切  
**蕪** 蕪也從艸非聲芳里切

雲夢之蕪从艸  
**蕪** 大葭也从艸辛聲于鬼切

艸中許  
**蕪** 齊謂蕪蕪蕪从艸言聲居許切

曰今俗別作矩  
**蕪** 艸也从艸于聲可

非是其呂切  
**蕪** 以爲繩直呂切

从艸詢聲  
**蕪** 艸也从艸禹聲玉矩切

俱羽切  
**蕪** 菜也从艸祖聲則古切

**蕪** 魯或  
**蕪** 大苦茶也从艸古聲康杜切



TAFKEN Color Control Patches

葦在羊舌豕藏  
是侯古切  
莢藜也从艸齊聲詩曰藜  
有齊疾咨切又祖禮切

薺 薺若也从艸  
解聲胡買切  
母音母舉切  
也

步乃切  
從艸音聲  
薺 薺也  
母音母舉切  
忍聲而軫切

薺 牛藻也从艸君聲  
讀若威準殞切  
地薺也从艸  
困聲渠殞切

薺 艸也根如薺菜如細柳葉  
食之甘从艸董聲居隱切  
溫聲春秋

傳曰蓋利生  
薺 薺也  
出漢

中乃陵从艸  
薺 薺也  
出漢

河 亭歷也从艸  
單聲多殞切  
木耳也从艸突聲  
曰蒼莖而宛切

葦 左久傳以葦陳事杜預注云  
葦菽也从艸未詳丑善切  
寄生也

葦 葦莖也  
葦莖也  
從艸鳥

葦 葦莖也  
葦莖也  
從艸與

葦 鹿藿也从艸鹿聲讀若  
劑一曰葦屬平表切  
艸也味苦江

葦 艸盛兒从艸  
係聲博愛切  
務聲亡考切

葦 艸也  
曰左右莖之莫抱切  
聲葦老切





从神轅聲一曰蕒昔  
古揮切又古送切 **蕒** 蕒也  
音聲胡感切 **蕒** 蕒

芙蓉華未發為蕒蘭已發為蕒  
為芙蓉从神開聲徒感切 **蕒** 蕒之初生一曰蕒  
土敢 **蕒** 蕒或 **蕒** 蕒也  
切 **蕒** 蕒也

蕒也 **蕒** 蕒也  
切 **蕒** 蕒也

蕒也 **蕒** 蕒也  
切 **蕒** 蕒也

蕒也 **蕒** 蕒也  
切 **蕒** 蕒也

蕒也 **蕒** 蕒也  
切 **蕒** 蕒也

蕒也 **蕒** 蕒也  
切 **蕒** 蕒也

蕒也 **蕒** 蕒也  
切 **蕒** 蕒也

蕒也 **蕒** 蕒也  
切 **蕒** 蕒也

蕒也 **蕒** 蕒也  
切 **蕒** 蕒也

蕒也 **蕒** 蕒也  
切 **蕒** 蕒也

蕒也 **蕒** 蕒也  
切 **蕒** 蕒也

蕒也 **蕒** 蕒也  
切 **蕒** 蕒也

蕒也 **蕒** 蕒也  
切 **蕒** 蕒也

考猶言巧巧驚辭  
故曰駭人王遇切

**藎** 華葉布从艸傳聲  
音若傳方遇切

**藎** 非藎也从  
音藎也

**藎** 艸也  
音藎也

**藎** 艸也  
音藎也

**藎** 艸也  
音藎也

**藎** 艸也  
音藎也

**藎** 艸也  
音藎也

**藎** 艸也  
音藎也

**藎** 艸也  
音藎也

**藎** 艸也  
音藎也

**藎** 艸也  
音藎也

**藎** 艸也  
音藎也

**藎** 艸也  
音藎也

音藎也  
音藎也

音藎也  
音藎也

音藎也  
音藎也

音藎也  
音藎也

音藎也  
音藎也

音藎也  
音藎也

音藎也  
音藎也

音藎也  
音藎也

音藎也  
音藎也

音藎也  
音藎也

音藎也  
音藎也

音藎也  
音藎也

音藎也  
音藎也

音藎也  
音藎也

音藎也  
音藎也

音藎也  
音藎也

音藎也  
音藎也

音藎也  
音藎也

音藎也  
音藎也

音藎也  
音藎也

音藎也  
音藎也

音藎也  
音藎也

音藎也  
音藎也

音藎也  
音藎也

音藎也  
音藎也

音藎也  
音藎也

音藎也  
音藎也

音藎也  
音藎也

音藎也  
音藎也

音藎也  
音藎也

音藎也  
音藎也

音藎也  
音藎也

音藎也  
音藎也

音藎也  
音藎也

音藎也  
音藎也

音藎也  
音藎也

音藎也  
音藎也

音藎也  
音藎也

音藎也  
音藎也

音藎也  
音藎也

音藎也  
音藎也

音藎也  
音藎也





者从艸壽聲詩曰**蕞** 艸也 从艸盡聲徐乃切

類如**蕞** 艸舒開切 **蕞** 去乃切 **蕞** 從成 **蕞** 屬

關聲良 **蕞** 舌高也 从艸 **蕞** 聲去乃切 **蕞** 從堅 **蕞** 屬

刃切 **蕞** 从艸曼聲 **蕞** 艸也 从艸 **蕞** 聲古案切

無聲切 **蕞** 艸也 从艸安聲 **蕞** 聲蘇貴切 **蕞** 屬

从艸亂聲八月 **蕞** 蕞菜也 从艸 **蕞** 聲候間切 **蕞** 屬

為華也五患切 **蕞** 艸也 从艸 **蕞** 聲候間切 **蕞** 屬

艸西聲 **蕞** 蕞也 从艸 **蕞** 聲在每切 **蕞** 屬

蒼見切 **蕞** 艸也 从艸 **蕞** 聲在每切 **蕞** 屬

**蕞** 艸也 从艸 **蕞** 聲在每切 **蕞** 屬

以杖荷彼今作條徒弔切 **蕞** 屬

音若从艸者 **蕞** 艸也 从艸 **蕞** 聲在每切 **蕞** 屬

聲徒弔切 **蕞** 艸也 从艸 **蕞** 聲在每切 **蕞** 屬

盜 **蕞** 艸也 从艸 **蕞** 聲在每切 **蕞** 屬

切又秦 **蕞** 艸也 从艸 **蕞** 聲在每切 **蕞** 屬

從屬

屬

屬

屬

屬

屬

屬

屬

屬

屬

屬

屬

屬

屬

屬

籀文選  
系谷切  
族聲千木切  
當也从艸  
屬

籀文選  
盜庚也从艸  
獲聲房六切  
屬筑也从艸  
省聲陟玉切

積也从艸  
聲莊六切  
州也从艸  
雀聲詩曰  
食鶴及雀余六切

从艸育聲  
余六切  
大者蓬委从艸  
旬聲居六切  
治端也从  
艸翰聲居

六切  
日精也似秋  
華从艸  
翰聲  
翰聲居六切  
省  
嬰

也从艸  
奧中聲  
水篇筑从艸  
从水毒  
聲於六切  
解讀若督徒沃切  
水鳥

艸音聲詩曰  
采其黃似足切  
王芻也从艸  
秉聲詩  
曰葉竹倚斡方玉切

艸音聲詩曰  
采其黃似足切  
王芻也从艸  
秉聲詩  
曰葉竹倚斡方玉切

艸音聲詩曰  
采其黃似足切  
王芻也从艸  
秉聲詩  
曰葉竹倚斡方玉切

山藟也从艸  
水聲直律切  
艸也从艸  
律聲  
律聲食非切

切  
道多艸不可行  
从艸  
弗聲分勿切  
氣與也从艸  
氣聲去訖切

取也从艸  
屈聲區勿切  
盤也从艸  
厥聲居月切  
艸

多从艸  
伐聲春秋傳  
曰管糧茂符發切  
綺縠艸也从艸  
葛聲古達切

苦蕒采蕒也从艸  
引之而發土為撥故謂之  
發







一曰艸之白華  
為發北未切  
艸初生出地兒从艸出聲  
詩曰彼茁者葭鄒滑切

蕪 蕪英也从艸  
失聲徒結切  
艸也从艸白  
聲呼決切

蕪 蕪英也从艸  
失聲徒結切  
私列切  
秋國語曰致茅蕪表坐子說切

蕪 蕪英也从艸  
失聲徒結切  
設聲識列切  
斷也从斤斷聲

蕪 蕪英也从艸  
失聲徒結切  
二中二寒故折  
篆文折  
勞也从艸  
聲良辭切

蕪 蕪英也从艸  
失聲徒結切  
揚聲去過切  
治病艸从艸  
聲廢以勻切

蕪 蕪英也从艸  
失聲徒結切  
此从艸命  
猶子可以為平  
蕪  
揮菜也  
以勻切

石手也一曰杜  
若香艸而灼切  
艸木凡皮葉落後地為蕪  
從艸手聲

蕪 凡艸曰零木曰落  
蕪 蕪英也从艸  
薄从艸溥聲  
切

各切  
越雋縣名見史記  
求之少也从艸  
聲虛郭切

蕪 艸也从艸各  
聲古頤切  
蕪 蕪英也从艸  
聲楚華切

蕪 蕪英也从艸  
聲楚華切  
蕪 蕪英也从艸  
聲楚華切

蕪 蕪英也从艸  
聲楚華切  
蕪 蕪英也从艸  
聲楚華切

蕪 蕪英也从艸  
聲楚華切  
蕪 蕪英也从艸  
聲楚華切

蕪 蕪英也从艸  
聲楚華切  
蕪 蕪英也从艸  
聲楚華切



微切

○𠄎可

可也从可加聲詩曰  
猗猗黃人古我切

𠄎

不可也从  
反可音火

文四

文一

新附

我

一九十

施身自謂也或說我項頓

也从戈从手手或說古垂字一

曰古殺字凡我之屬皆从我

徐

曰从戈者取我  
自待也五可切

𠄎

古文

義

已之威儀也从我羊臣鉉等曰  
此與善同意故从羊宜奇切

○義

義

書義从弗義即有弗陽鄉諸若  
鎬今屬鄆本內黃北二十里

文二

重二

𠄎

二九十

大手也象形凡大之屬皆

从大

臧可切

𠄎

賤也執事也从大甲聲徐鍇曰  
右重而左平故在甲下補移切

文二



火 九十

燬也南方之行炎而上象

形凡火之屬皆从火

呼累切

煇

煇也从火共聲詩曰煇煇不燥于煇呼東切

煇

旱气也从火 煇聲自弓切

煇

煇候表也 煇有煇則舉 煇也从火逢聲 煇客切

煇

煇也 煇从火吹 煇聲昌垂切

煇

煇也从火 煇省 煇讀若齒 煇宜切

煇

煇也从火 煇 煇聲麻為切

煇

煇也从火 煇 煇許其切

煇

煇也从火 煇 煇許其切

煇

煇也

煇

煇也从火 煇 煇許其切

煇

煇也从火 煇 煇許其切

煇也

煇

煇也从火 煇 煇許其切

煇

煇也从火 煇 煇許其切

煇

煇也

煇

煇也从火 煇 煇許其切

煇

煇也从火 煇 煇許其切

煇

煇也

煇

煇也从火 煇 煇許其切

煇

煇也从火 煇 煇許其切

煇

煇也

煇

煇也从火 煇 煇許其切

煇

煇也从火 煇 煇許其切

煇

煇也

煇

煇也从火 煇 煇許其切

煇

煇也从火 煇 煇許其切

煇

煇也

煇

煇也从火 煇 煇許其切

煇

煇也从火 煇 煇許其切

煇

煇也

煇

煇也从火 煇 煇許其切

煇

煇也从火 煇 煇許其切

煇

煇也



燃蓋後人增也  
加如延切

**燭** 火兒从火蜀聲逆用書  
曰味辛而不燥路道切

**燠** 或**燠** 所以然持火也从火焦聲周  
禮曰以明火蒸熟也即消切

**燠** 灼絕不兆也从火从龜春吹傳  
曰龜魚不兆若焦即消切

**燠** 火飛也从火飛聲  
火與與寒同意方昭切

**燠** 毛炎肉也从火  
包聲薄交切

**燠** 燠也  
从火曹聲作曹切

**燠** 皇聲胡尤切  
明意也

**燠** 火氣上行也从火丞聲  
燠切

**燠** 燠也从火孚聲詩曰  
燠燠燠燠切

**燠** 火熱也从火單聲  
大甘切又徐鹽切

**燠** 小熱也从火干聲詩曰憂心  
天夭臣鉞等曰干非聲未詳直廉切

**燠** 然麻蒸也从火  
車劉絕也从火兼聲周禮  
曰燥牙外不燥力鹽切

**燠** 盛赤也从火章聲詩  
曰彤管有燠于鬼切



焯

火也从火尾聲詩曰  
王室如焯許偉切

焯

火也从火毀聲  
春秋傳曰衛侯

焯

焯也从火昆  
聲胡本切

焯

焯也从火  
聲乃管切

焯

焯也从火  
聲蘇典切

焯

焯也从火  
聲胡味切

焯

焯也从火  
聲充善切

焯

焯也从火  
聲孔燻人善切

焯

焯也从火  
聲力小切

焯

焯也从火  
聲古巧切

焯

焯也从火  
聲若狡古巧切

焯

焯也从火  
聲徐野切

焯

焯也从火  
聲圭

焯

焯也从火  
聲圭

焯

焯也从火  
聲古迴切

焯

焯也从火  
聲古迴切

焯

焯也从火  
聲柔亦聲人父切

焯

焯也从火  
聲

焯

焯也从火  
聲

焯

焯也从火  
聲

焯

焯也从火  
聲

焯

焯也从火  
聲

焯

焯也从火  
聲

焯

焯也从火  
聲

焯

焯也从火  
聲

焯

焯也从火  
聲

焯

焯也从火  
聲

焯

焯也从火  
聲



燿

火光也从火  
奂聲呼貫切

燿

取火於日官名舉火曰  
燿周禮曰司燿掌行火

之政令从火  
霍聲古玩切

燿

或从  
燿聲

燿

燿也  
燿聲余案切

炭

燒木餘也从火  
岸聲他案切

燿

燿也  
燿聲郎肝切

燿

燿也  
燿聲余案切

燿

燿也  
燿聲余案切

燿

燿也  
燿聲余案切

燿

燿也  
燿聲余案切

燿

燿也  
燿聲余案切

燿

燿也  
燿聲余案切

燿

燿也  
燿聲余案切

燿

燿也  
燿聲余案切

燿

燿也  
燿聲余案切

燿

燿也  
燿聲余案切

燿

燿也  
燿聲余案切

燿

燿也  
燿聲余案切

燿

燿也  
燿聲余案切

燿

燿也  
燿聲余案切

燿

燿也  
燿聲余案切

燿

燿也  
燿聲余案切

燿

燿也  
燿聲余案切

燿

燿也  
燿聲余案切

燿

燿也  
燿聲余案切

燿

燿也  
燿聲余案切

燿

燿也  
燿聲余案切

燿

燿也  
燿聲余案切

燿

燿也  
燿聲余案切

燿

燿也  
燿聲余案切

燿

燿也  
燿聲余案切

燿

燿也  
燿聲余案切

燿

燿也  
燿聲余案切

燿

燿也  
燿聲余案切

燿

燿也  
燿聲余案切

燿

燿也  
燿聲余案切

燿

燿也  
燿聲余案切

燿

燿也  
燿聲余案切

燿

燿也  
燿聲余案切

燿

燿也  
燿聲余案切

惇字載  
勿切

烜

上諱

臣銜 音曰漢章帝名也唐韻曰火也火从火巨聲當割切

沸

火也从火弗聲音活切

煖

火也从火

煖

煖

濕

如列切

煖

煖

煖

煖

煖

煖

煖

煖

煖

煖

煖

煖

煖

煖

煖

煖

煖

煖

煖

煖

煖

煖

煖

煖

煖

煖

煖

煖

煖

煖

煖

煖

煖

煖

煖

煖

煖

煖

煖

煖

煖

煖

煖

煖

煖

煖

煖

煖

煖

煖

煖

煖

煖

煖

煖

煖

煖

煖

煖

煖

煖

煖

煖

煖

煖

煖

煖

煖

煖

煖

煖

煖

煖

煖

煖

煖

煖

煖

煖

煖

煖

煖

煖

煖

煖

煖

煖

煖

煖

煖

煖

煖

煖

煖

煖



文一百一十二 重十五 文六 新附





**驢** 馬七尺為騊八尺為龍从馬  
東聲詩曰騊駼牡洛京切

**騊** 馬陰白雜毛黑  
張人切

**駟** 馬四也  
先聲所殊切

**駟** 馬赤也  
先聲所殊切

**駟** 馬赤也  
先聲所殊切

**駟** 馬赤也  
先聲所殊切

**駟** 馬赤也  
先聲所殊切

**駟** 馬赤也  
先聲所殊切

**駟** 馬赤也  
先聲所殊切

**駟** 馬赤也  
先聲所殊切

**駟** 馬赤也  
先聲所殊切

**駟** 馬赤也  
先聲所殊切

**駟** 馬赤也  
先聲所殊切

**駟** 馬赤也  
先聲所殊切

**駟** 馬赤也  
先聲所殊切

**駟** 馬赤也  
先聲所殊切

**駟** 馬赤也  
先聲所殊切

**駟** 馬赤也  
先聲所殊切

**駟** 馬赤也  
先聲所殊切

**駟** 馬赤也  
先聲所殊切

**駟** 馬赤也  
先聲所殊切

**駟** 馬赤也  
先聲所殊切

**駟** 馬赤也  
先聲所殊切

**駟** 馬赤也  
先聲所殊切

**駟** 馬赤也  
先聲所殊切

**駟** 馬赤也  
先聲所殊切

**駟** 馬赤也  
先聲所殊切

**駟** 馬赤也  
先聲所殊切

**駟** 馬赤也  
先聲所殊切

**駟** 馬赤也  
先聲所殊切

**駟** 馬赤也  
先聲所殊切

**駟** 馬赤也  
先聲所殊切

**駟** 馬赤也  
先聲所殊切

**駟** 馬赤也  
先聲所殊切

**駟** 馬赤也  
先聲所殊切

**駟** 馬赤也  
先聲所殊切

**駟** 馬赤也  
先聲所殊切

**駟** 馬赤也  
先聲所殊切

**駟** 馬赤也  
先聲所殊切

**駟** 馬赤也  
先聲所殊切

**駟** 馬赤也  
先聲所殊切

**駟** 馬赤也  
先聲所殊切

**駟** 馬赤也  
先聲所殊切

**駟** 馬赤也  
先聲所殊切

**駟** 馬赤也  
先聲所殊切

**駟** 馬赤也  
先聲所殊切

**駟** 馬赤也  
先聲所殊切

**駟** 馬赤也  
先聲所殊切

**駟** 馬赤也  
先聲所殊切

**駟** 馬赤也  
先聲所殊切

**駟** 馬赤也  
先聲所殊切

**駟** 馬赤也  
先聲所殊切

**駟** 馬赤也  
先聲所殊切

**駟** 馬赤也  
先聲所殊切

**駟** 馬赤也  
先聲所殊切

**駟** 馬赤也  
先聲所殊切



馬車聲  
呼亮切  
騊 馬盛也。从馬，勹聲。詩曰：騊駼。騊，騊駼也。从馬，敬

聲。羊，羊也。从馬，羊聲。詩曰：騊駼。騊，騊駼也。从馬，敬

之野古  
騊 騊駼也。从馬，勹聲。詩曰：騊駼。騊，騊駼也。从馬，敬

馬乘聲  
騊 騊駼也。从馬，勹聲。詩曰：騊駼。騊，騊駼也。从馬，敬

食徒切  
騊 騊駼也。从馬，勹聲。詩曰：騊駼。騊，騊駼也。从馬，敬

作憑非是  
騊 騊駼也。从馬，勹聲。詩曰：騊駼。騊，騊駼也。从馬，敬

房戎切  
騊 騊駼也。从馬，勹聲。詩曰：騊駼。騊，騊駼也。从馬，敬

休聲許  
騊 騊駼也。从馬，勹聲。詩曰：騊駼。騊，騊駼也。从馬，敬

尤切  
騊 騊駼也。从馬，勹聲。詩曰：騊駼。騊，騊駼也。从馬，敬

騊 騊駼也。从馬，勹聲。詩曰：騊駼。騊，騊駼也。从馬，敬

騊 騊駼也。从馬，勹聲。詩曰：騊駼。騊，騊駼也。从馬，敬

騊 騊駼也。从馬，勹聲。詩曰：騊駼。騊，騊駼也。从馬，敬

騊 騊駼也。从馬，勹聲。詩曰：騊駼。騊，騊駼也。从馬，敬

騊 騊駼也。从馬，勹聲。詩曰：騊駼。騊，騊駼也。从馬，敬

林 騊 騊駼也。从馬，勹聲。詩曰：騊駼。騊，騊駼也。从馬，敬

騊 騊駼也。从馬，勹聲。詩曰：騊駼。騊，騊駼也。从馬，敬

騊 騊駼也。从馬，勹聲。詩曰：騊駼。騊，騊駼也。从馬，敬

騊 騊駼也。从馬，勹聲。詩曰：騊駼。騊，騊駼也。从馬，敬



馬也 陸陽所相首 从馬其由

聲夫 水有騮 縣凡利切

**騮** 馬淺黑色 从馬

**騮** 疾也 从馬吏

**騮** 騮

騮 騮也 从馬付聲 一曰

**騮** 騮也 从馬

**騮** 騮

騮 騮也 从馬

**騮** 騮也 从馬

**騮** 騮

騮 騮也 从馬

**騮** 騮也 从馬

**騮** 騮

騮 騮也 从馬

**騮** 騮也 从馬

**騮** 騮

騮 騮也 从馬

**騮** 騮也 从馬

**騮** 騮

騮 騮也 从馬

**騮** 騮也 从馬

**騮** 騮

騮 騮也 从馬

**騮** 騮也 从馬

**騮** 騮

騮 騮也 从馬

**騮** 騮也 从馬

**騮** 騮

騮 騮也 从馬

**騮** 騮也 从馬

**騮** 騮

騮 騮也 从馬

**騮** 騮也 从馬

**騮** 騮

騮 騮也 从馬

**騮** 騮也 从馬

**騮** 騮

騮 騮也 从馬

**騮** 騮也 从馬

**騮** 騮

騮 騮也 从馬



隆骨也凡丹之屬皆从丹

古瓦切

𠩺

別也从丹平聲讀若龍府移切

𠩻

分解也从丹分聲也

文三

𠩼

九十

羊角也象形凡𠩼之屬皆

从𠩼讀若非

工尾切

𠩽

𠩽也从𠩼而𠩽與古支別臣鉉等曰此與列切象支分別字也古懷切

𠩿

相宗也開市若一母官切

文三

𠩺

七十

土器已燒之總名象形凡

瓦之屬皆从瓦

五寡切

𠩻

器也从瓦容聲上封切

𠩼

似甕長頸受十升讀若洪从瓦工聲古雙切

𠩽

瓦器从瓦次聲疾資切

𠩿

酒器从瓦稀省聲丑脂切

𠩺

甕

𠩻

謂之甕从瓦台聲與之切

𠩼

甕謂之甕从瓦卑聲部迷切

𠩽

甕也

𠩿

甕聲居延切

𠩺

似小甕大口而卑用食从瓦偏聲芳連切

𠩻

屋棟也从瓦





省聲徐錯曰所以承  
瓦故从瓦莫耕切

瓦盆也从瓦  
小盆也从瓦  
區聲烏疾切

瓦  
令聲即丁切

凡祀聲臣鉉等司今俗  
別作祝非是烏管切

瓦  
治聲胡男切

瓦  
敗也从瓦反

瓶也一曰穿也从瓦  
痛聲讀若言魚寤切

瓦  
碎瑤瓦石从瓦

瓦  
康瓠破器

周家搏埴之工也从瓦  
挽臣鉉等曰挽音瓦非聲未詳分兩切

瓦  
從瓦集聲

瓦  
也

以瓦音聲

瓦  
破也从瓦半

瓦  
也

蒲口切

瓦  
聲

瓦  
也

瓦  
聲

瓦  
聲

瓦  
也

丁浪切

瓦  
聲

瓦  
也

井壁也从瓦

瓦  
聲

瓦  
也

抄聲割救切

瓦  
聲

瓦  
也

瓦  
聲

瓦  
聲

瓦  
也

文二十五 重二

瓦  
九

長鼻牙南越大獸三季一

乳象耳牙四足之形凡象之屬

皆从象

徐兩切

豫

象之大者賈侍中說不害於物从象平聲平姑切

𠄎

古文

文二

重一

𠄎

九十

再也从口闕易曰象天𠄎

地凡𠄎之屬皆从𠄎

良獎切

𠄎

平也从廿五行之數二十分為一辰明兩平也讀若望母官切

兩

二十

因鉢為一兩从一兩平也亦聲良獎切

文三

𠄎

一百

彊也从二弓凡弱之屬皆

从弱

其兩切

𠄎

輔也重也从弱丙聲徐鍇曰丙舌也非聲舌柔而弱剛以柔从剛輔弱之意房密切

𠄎

弱或如此

𠄎

並古文

文二

重三

𠄎

一百

獻也从高省曰象進執物



形孝經曰祭則鬼音之凡音之

屬皆从音 許兩切又音庚切又許庚切 音

音 用也从音从自自知臭香所食也讀若曆余計切 音 軌也从音从辛讀若

音 讀若篤冬主母切 音 厚也从音竹聲

文四 重二

网 一百 庖犧所結繩以漁从口下

象网交文凡网之屬皆从网 今

典變轉作 网 网或 网 从系 网 从系

与文 网 籀文

罽 罽也从网童聲尺容切 罽 心憂也从网未詳古多通用離呂支切

罽 罽也从网米聲詩曰罽入其阻武移切 罽 罽或 罽 罽或 罽 罽或 罽 罽或

罽 罽也从网馬聲也 罽 罽或 罽 罽或 罽 罽或 罽 罽或

罽 罽也从网魚聲也 罽 罽或 罽 罽或 罽 罽或 罽 罽或

罽 罽也从网氏聲也 罽 罽或 罽 罽或 罽 罽或 罽 罽或





𣎵

南昌謂夫善逐菟神中為菟

○𣎵

日且冥也

从口在神中莫中口𣎵𣎵从死在神中一其中所故切又慕各切中自𣎵以薦之易曰古之葬者厚衣之以薪則滾切

文四

丙

一百五

位南方萬物成炳然陰氣

初起陽氣將虧从一入门一者

陽也丙承乙象人有凡丙之屬

皆从丙

徐鉉曰陽功虛入於門門也天地陰陽之門也兵亦切

文一

皿

一百六

飯食之用器也象形與豆

同意凡皿之屬皆从皿讀若猛

武承切

盥

器虛也从皿中聲老子曰道盅而用之互弓切

盥

黍稷在器以祀者从皿齊

盥

飯器也从皿

盥

飯器也从皿

盥

虛聲洛乎切



**盧** 籀文 盧 酸也作醯以醬以酒从馨酒

**皿** 仁也从皿以食四 也官博讓鳥革切 **𩚑** 皿 盞也从皿分

**盥** 器也从皿手 聲止透切 **盥** 調味也从皿上聲 季

在器中以祀者也 **盥** 滿器也从皿功臣鉉等曰 从皿成符氏征切 **盥** 器也从皿宁 盥

香以買物多得為 功故从功以成切 **盥** 器也从皿 盥

負盥器也从皿 須聲相吏切 **盥** 器也从皿 盥

从皿其聲 **盥** 小盥也从皿 盥

**盥** 滂聲徒朗切 **盥** 燥手也从皿 盥

古玩 **盥** 盆也从皿 盥 春秋傳曰奉匡天

皿有聲讀若灰一 **盥** 盥或 盥 械器也从

皿若脯于微切 **盥** 盥或 盥 盥也從水 皿

畢 **盥** 盥器孟屬从皿友聲 **盥** 盥也從水 皿

伊昔 **盥** 盥蓋也从皿倉聲臣鉉等曰 今俗別作盥非是為合切

文二十五 重三 文一 新附

𣶒

七百

長也象水逕理之長詩曰

江之永矣凡永之屬皆从永

千

切

𣶒

水長也从永羊聲詩曰江之永矣余光切

文二

囧

八百

窻牖麗廡闔明象形凡囧

之屬皆从囧讀若獮賈侍中說

讀與明同

俱永切

盟

周禮曰國有疑則盟諸侯再相與會十一歲

一盟北面詔天之司慎司命盟殺牲歃血朱

文二

重二

黽

九百

鼃黽也从它象形黽頭與

它頭同臣鉉等曰象其腹也凡黽之屬皆从

黽

莫杏切

𩺰

籀文





井

引泉也从开入刀易曰井法也井亦聲戶經切

井

深池也从井登省聲

馬迥

切

井

造法制業也从井开聲若桐初亮切

井

陷也从井自

井亦聲  
夫正切

井

井或从水

井

古文井

文五

重二

井

十一

併也从二立凡竝之屬皆

从竝

十一

井

竝一編下也从

井

或从

井

或从

井等口今俗  
井皆非是

文二

重二

鼎

十二

三足兩耳和五味之寶器

也昔禹收九牧之金鑄鼎荆山

之下入山林川澤螭魅罔蝮莫

能逢之以協承天休易卦巽木

於下者為鼎象析木以炊也籀



文以鼎爲貞字凡鼎之屬皆从

鼎

都挺切

鼎

鼎之圍掩上者从鼎才聲詩曰鼎鑪及烹子之切

鼎

俗鼎从余从茲

鼎

鼎之絕大者从鼎乃聲魯詩遂鼎小鼎以代切

鼎

以水橫貫鼎耳而舉

之从鼎口聲周禮廟門容大鼎七蒿即易玉缺大吉也莫狄切

文四 重一

壬

十一

善也从人士士事也一曰

象物出地挺生也凡壬之屬皆

从壬

臣鉉等曰人在土上壬然而立也他鼎切

壬

召也从微省土爲微行於微而文達者即微之陟陵切

壬

古文

壬

近求也从爪壬壬微幸也余謹切

壬

月滿與日相望以朝君也从月

壬

从臣从壬臣謂廷也無放切

壬

古文

文四

重二

說文解字卷十

說文解字卷八

上聲四

𠄎

一百十四  
云父切有

𠄎

一百十六  
舉友切又

𠄎

一百十八  
其九切曰

𠄎

一百二十  
方父切𠄎

𠄎

一百二十二  
房又切自與阜同

𠄎

一百十五  
舉有切九

𠄎

一百十七  
舉友切非

𠄎

一百十九  
與父切酉

𠄎

一百二十一  
方父切不

𠄎

一百二十三  
房父切𠄎讀若阜

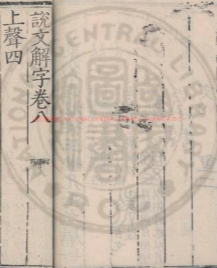

說文解字卷八

上聲四

𠄎

一百十四  
云父切有

𠄎

一百十六  
舉友切又

𠄎

一百十八  
其九切曰

𠄎

一百二十  
方父切𠄎

𠄎

一百二十二  
房又切自與阜同

𠄎

一百十五  
舉有切九

𠄎

一百十七  
舉友切非

𠄎

一百十九  
與父切酉

𠄎

一百二十一  
方父切不

𠄎

一百二十三  
房父切𠄎讀若阜

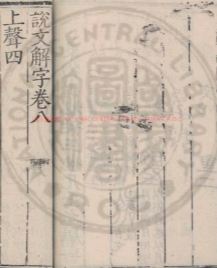

首

書九切首

百

一百二十五書九切百與首同

手

書九切手

汝

九切公與殊同

丑

教久切丑

旱

胡口切厚

后

胡口切后

日

苦后切口

走

子苟切走

毛

當口切斗

品

不飲切品

尙

甚切高與廩同

餽

餽切餽

康

康切康清若溪

平

感切弓讀若領

熾

以丹切熾

并

而琰切并

儉

儉切六讀若儼

口

犯切口

有

不宜有也春秋傳曰日月

有

有文章也从有

有

食之从月又聲凡有之屬皆

有

有文章也从有

有

兼有也从有龍聲

有

有文章也从有

有

讀若尊虛紅切

有

讀若尊虛紅切



文三

九

一百五

陽之變也象其屈曲究盡

之形凡九之屬皆从九

舉有切

廾

九遠道也似龜背故謂之廾廾高也从九以音渠途切

𠄎

廾或从廾廾也从廾

文二

重一

乚

一百十六

以後灸之象人兩脛後有

距也周禮曰久諸牆以觀其撓

凡久之屬皆从久

舉友切

文一

艸

一百十七

菜名一種而久者故謂之

韭象形在一之上地也此與

苽同意凡韭之屬皆从韭

舉友切

𦉳

𦉳也 从韭次非 皆聲 粗雞切

𦉴

𦉴或 从齊 𦉴

小蒜也 从韭 𦉴

𦉵

山韭也 从韭 𦉵

𦉶

菜也 菜似韭 从韭 𦉶

胡 从韭 𦉶



𩇛

𩇛也从韭深祭徒對切

文六

重一

𣎵

一百十八

春也古者掘地爲臼其後

穿木石象形中米也凡臼之屬

皆从臼

其九切

𣎵

搗粟也从升持杵臨臼上午杵省也古者舉父初作春書容切

𣎵

也从瓜臼詩曰或敲或舂以絜切

𣎵

小舂也从人在臼上戶猶切

𣎵

舂去麥皮也从臼干所以甬之楚洽切

文六

重二

酉

一百十九

就也八月黍成可爲酎酒

象古文酉之形凡酉之屬皆从

酉

與义切

𣎵

古文酉从卯卯爲春門萬物已出酉爲秋門萬物已

門象也





**醪** 籛生衣也从酉此有酒也从酉其幽屬  
家聲莫知切

**醴** 酒也从酉智也  
薄酒也从酉聲女客切

**醴** 酒也  
薄酒也从酉聲女客切

**醴** 酒也  
薄酒也从酉聲女客切

**醴** 酒也  
薄酒也从酉聲女客切

**醴** 酒也  
薄酒也从酉聲女客切

**醴** 酒也  
薄酒也从酉聲女客切

**醴** 酒也  
薄酒也从酉聲女客切

**醴** 酒也  
薄酒也从酉聲女客切

**醴** 酒也  
薄酒也从酉聲女客切

**醴** 酒也  
薄酒也从酉聲女客切

**醴** 酒也  
薄酒也从酉聲女客切

**醴** 酒也  
薄酒也从酉聲女客切

**醴** 酒也  
薄酒也从酉聲女客切

**醴** 酒也  
薄酒也从酉聲女客切

**醴** 酒也  
薄酒也从酉聲女客切

**醴** 酒也  
薄酒也从酉聲女客切

**醴** 酒也  
薄酒也从酉聲女客切

**醴** 酒也  
薄酒也从酉聲女客切

**醴** 酒也  
薄酒也从酉聲女客切

**醴** 酒也  
薄酒也从酉聲女客切

**醴** 酒也  
薄酒也从酉聲女客切

**醴** 酒也  
薄酒也从酉聲女客切

**醴** 酒也  
薄酒也从酉聲女客切

**醴** 酒也  
薄酒也从酉聲女客切

**醴** 酒也  
薄酒也从酉聲女客切

**醴** 酒也  
薄酒也从酉聲女客切

**醴** 酒也  
薄酒也从酉聲女客切

**醴** 酒也  
薄酒也从酉聲女客切

**醴** 酒也  
薄酒也从酉聲女客切

醴而曰**醴**，清酒也。从酉，豊。酒一宿孰也。从主切。酉，是聲。亡禮切。

**醴**，肉酒也。从酉，盂。臣鉉等曰：盂，文。醴，醴器也。所以盛醴。呼改切。

**醴**，醴也。一曰：酒濁而微清也。从酉，夫。夫，音也。一曰：酒濁而微清也。呼改切。

**醴**，醴也。从酉，丁。解都地切。就也。所以就人性之。善惡。从水，以酉。亦。

**醴**，醴也。从酉，酉。酉，音也。一曰：造也。吉凶所造也。古者儀狄作酒，醴。禹嘗之而美，遂疏儀狄。杜康作秫酒，于酉切。

**醴**，醴也。从酉，酉。酉，音也。一曰：造也。吉凶所造也。古者儀狄作酒，醴。禹嘗之而美，遂疏儀狄。杜康作秫酒，于酉切。

**醴**，醴也。从酉，酉。酉，音也。一曰：造也。吉凶所造也。古者儀狄作酒，醴。禹嘗之而美，遂疏儀狄。杜康作秫酒，于酉切。

**醴**，醴也。从酉，酉。酉，音也。一曰：造也。吉凶所造也。古者儀狄作酒，醴。禹嘗之而美，遂疏儀狄。杜康作秫酒，于酉切。

**醴**，醴也。从酉，酉。酉，音也。一曰：造也。吉凶所造也。古者儀狄作酒，醴。禹嘗之而美，遂疏儀狄。杜康作秫酒，于酉切。

**醴**，醴也。从酉，酉。酉，音也。一曰：造也。吉凶所造也。古者儀狄作酒，醴。禹嘗之而美，遂疏儀狄。杜康作秫酒，于酉切。

**醴**，醴也。从酉，酉。酉，音也。一曰：造也。吉凶所造也。古者儀狄作酒，醴。禹嘗之而美，遂疏儀狄。杜康作秫酒，于酉切。

**醴**，醴也。从酉，酉。酉，音也。一曰：造也。吉凶所造也。古者儀狄作酒，醴。禹嘗之而美，遂疏儀狄。杜康作秫酒，于酉切。

**醴**，醴也。从酉，酉。酉，音也。一曰：造也。吉凶所造也。古者儀狄作酒，醴。禹嘗之而美，遂疏儀狄。杜康作秫酒，于酉切。

**醴**，醴也。从酉，酉。酉，音也。一曰：造也。吉凶所造也。古者儀狄作酒，醴。禹嘗之而美，遂疏儀狄。杜康作秫酒，于酉切。





酒以和糖也  
并聲即亮切  
𩚑 古  
醴 雜味也从  
文 酉 酉京聲力

讓醴也作酒曰醴从出  
醴 濁酒也从酉  
切 酉 酉京聲力  
醴 醴聲為浪切

醴 醴也从酉 夂  
省聲為命切  
醴 省明堂月令曰孟秋天

子飲酎  
醴 醴論輸精也从  
除窮切  
醴 酉 醴聲莫候切  
醴 俞 醴田侯切

醴 醴味苦也从酉  
醴 醴聲徒紺切  
醴 醴 醴聲徒紺切  
醴 醴 醴聲徒紺切

醴 醴 醴聲徒紺切  
醴 醴 醴聲徒紺切  
醴 醴 醴聲徒紺切  
醴 醴 醴聲徒紺切

醴 醴 醴聲徒紺切  
醴 醴 醴聲徒紺切  
醴 醴 醴聲徒紺切  
醴 醴 醴聲徒紺切

醴 醴 醴聲徒紺切  
醴 醴 醴聲徒紺切  
醴 醴 醴聲徒紺切  
醴 醴 醴聲徒紺切

醴 醴 醴聲徒紺切  
醴 醴 醴聲徒紺切  
醴 醴 醴聲徒紺切  
醴 醴 醴聲徒紺切

醴 醴 醴聲徒紺切  
醴 醴 醴聲徒紺切  
醴 醴 醴聲徒紺切  
醴 醴 醴聲徒紺切

醴 醴 醴聲徒紺切  
醴 醴 醴聲徒紺切  
醴 醴 醴聲徒紺切  
醴 醴 醴聲徒紺切

醴 醴 醴聲徒紺切  
醴 醴 醴聲徒紺切  
醴 醴 醴聲徒紺切  
醴 醴 醴聲徒紺切

文六十七 重八

文六 新附



缶 一百 瓦器所以盛酒祿秦人鼓

之以節訶象形凡缶之屬皆从

缶 方九切

缸 甕也从缶工聲下江切 ○ 甕 瓦器也从缶包省聲古者昆吾作鬲案史

同徒乃切 甕 缶也从缶巛聲鳥莖切 煨 備火長頸餅也从缶炎省

聲鳥莖切 餅 餅也从缶并聲并聲切 甗 瓦器也从缶食省乃得聲以周切 ○

甗 甗也从缶食省乃得聲以周切 ○

甗 受錢器也从缶后聲古以凡今以竹大口切又胡講切 ○ 甗 小口器也从缶収聲池儻

甗 甗也从缶叀聲叀聲切 ○ 甗 甗聲切 ○ 甗 甗聲切 ○

甗 甗也从缶叀聲叀聲切 ○ 甗 甗聲切 ○ 甗 甗聲切 ○

甗 甗也从缶叀聲叀聲切 ○ 甗 甗聲切 ○ 甗 甗聲切 ○

甗 甗也从缶叀聲叀聲切 ○ 甗 甗聲切 ○ 甗 甗聲切 ○

甗 甗也从缶叀聲叀聲切 ○ 甗 甗聲切 ○ 甗 甗聲切 ○

甗 甗也从缶叀聲叀聲切 ○ 甗 甗聲切 ○ 甗 甗聲切 ○



依山谷為牛馬園也  
從山去聲去魚切  
餘聲直魚切  
陳

從自禹聲  
從自區聲臣鉉等曰  
與俱切  
今俗作崎嶇非是豈俱切

弘農陝東陳也  
從自無聲武扶切  
唐也及自是  
皆聲古

諧切  
水曲隈也从自  
聲有兮切  
陸也  
從自

重土也一日滿也  
從自吉聲津曰切  
階次也从自  
亥聲吉哀切

宛丘舜後姚滿之所封  
從自從木申聲臣鉉  
等曰陳者太昊之虛畫八卦之所木德之始

故从木  
古文  
水名也从自  
辰聲食倫切

從自平聲  
山自陷也从自  
俞聲盧昆切  
路東西

所臻切  
再成丘也在濟陰  
從自句聲夏  
書曰東至于陶丘陶丘有堯城

堯嘗所居故堯號  
陶唐氏徒刀切  
大陵也一日曲自也

高明也从自  
易聲與章切  
隄也从自方  
聲符方切

城池也有水曰池無水曰隄  
從自自聲易曰城復于隄乎光切  
或

從自亢聲客庚切臣鉉  
等曰今俗作坑非是  
丘名從自貞  
聲陟盈切

又也从自從項  
丘名從自丁聲  
山絕

填亦聲去營切  
讀若丁當經切  
坎也

山絕



墮土也一曰耕休田也  
从土从土召聲之少切  
等曰今俗作墮非是

徒采  
陝 弘農陝也古徒國王季之子  
所封也从土夾聲失丹切

也  
讎 下也从讎  
讎 讎也從讎  
讎 讎也從讎

切  
讎 讎也從讎  
讎 讎也從讎

切  
讎 讎也從讎  
讎 讎也從讎

切  
讎 讎也從讎  
讎 讎也從讎

切  
讎 讎也從讎  
讎 讎也從讎

切  
讎 讎也從讎  
讎 讎也從讎

切  
讎 讎也從讎  
讎 讎也從讎

切  
讎 讎也從讎  
讎 讎也從讎

切  
讎 讎也從讎  
讎 讎也從讎

切  
讎 讎也從讎  
讎 讎也從讎

切  
讎 讎也從讎  
讎 讎也從讎

切  
讎 讎也從讎  
讎 讎也從讎



陞清若虹蜺  
之規五結切

𠄎

障也从自雨  
聲古嚴切

𠄎

塞也从自  
尼聲於華

切

𠄎

壁隙孔也从自  
京聲亦聲

𠄎

登也从自  
步竹力切

𠄎

古文

𠄎

地理也从自  
力聲虛則切

𠄎

阪下泄也  
从自暴聲

似入切

𠄎

隘也从自夾聲臣鼓等曰  
今俗从山非是庚夾切

文九十二 重九

文二 新附

𠄎

一百二

兩官之閒也从二官凡𠄎

之屬皆从𠄎

房九切

𠄎

塞上亭宇委火者从  
𠄎从火遂聲徐辨切

𠄎

篆文

𠄎

也

从𠄎音聲齊籀  
文隘字為𠄎切

𠄎

縮文𠄎  
从自益

𠄎

自寔也从𠄎  
決省聲於決

文四 重二

𠄎

一百二

𠄎同古文𠄎也𠄎象髮謂

之𠄎𠄎即𠄎也凡𠄎之屬皆从

𠄎

書九切





擣

舒也又擣蒲戲也  
从手零聲丑居切

擣

指麾也从手  
彡聲彊俱切

擣

盛土於裡中也一曰擣  
也詩曰擣之隄陘从手

擣

左也从手天  
聲防無切

擣

古文  
擣也

擣

擣也  
从手彡聲

擣

擣也  
从手彡聲

擣

擣也  
从手彡聲

擣

擣也  
从手彡聲

擣

擣也  
从手彡聲

擣

擣也  
从手彡聲

擣

擣也  
从手彡聲

擣

擣也  
从手彡聲

擣

擣也  
从手彡聲

擣

擣也  
从手彡聲

擣

擣也  
从手彡聲

擣

擣也  
从手彡聲

擣

擣也  
从手彡聲

擣

擣也  
从手彡聲

擣

擣也  
从手彡聲

擣

擣也  
从手彡聲

擣

擣也  
从手彡聲

擣

擣也  
从手彡聲

擣

擣也  
从手彡聲

擣

擣也  
从手彡聲

擣

擣也  
从手彡聲

擣

擣也  
从手彡聲

擣

擣也  
从手彡聲

擣

擣也  
从手彡聲

擣

擣也  
从手彡聲

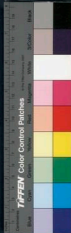

𢦏

振衣也从手

𢦏

係也从手

𢦏

𢦏

𢦏

手也从手

𢦏

氣勢也从手

𢦏

𢦏

𢦏

手也

𢦏

手也

𢦏

𢦏

𢦏

手也

𢦏

手也

𢦏

𢦏

𢦏

手也

𢦏

手也

𢦏

𢦏

𢦏

手也

𢦏

手也

𢦏

𢦏

𢦏

手也

𢦏

手也

𢦏

𢦏

𢦏

手也

𢦏

手也

𢦏

𢦏

𢦏

手也

𢦏

手也

𢦏

𢦏

𢦏

手也

𢦏

手也

𢦏

𢦏

𢦏

手也

𢦏

手也

𢦏

𢦏

𢦏

手也

𢦏

手也

𢦏

𢦏

𢦏

手也

𢦏

手也

𢦏

𢦏

𢦏

手也

𢦏

手也

𢦏

𢦏

𢦏

手也

𢦏

手也

𢦏

𢦏

𢇇

本也受也从手从卩从叔臣鉞等曰謹節其事承奉之義也故从卩署陵切

𢇈

因也从手乃聲如栗切

𢇉

所以覆矢也从手朋聲詩曰抑釋擗忘筆陵切

𢇊

引急也从手恒聲古恒切

𢇋

縛殺也从手引聲居求切

𢇌

從手留聲

𢇍

攷也

𢇎

攷也

𢇏

攷也

𢇐

詩曰百禄黃

𢇑

聚也从手會聲即由切

𢇒

聚也

𢇓

聚也

𢇔

手安聲詩曰求

𢇕

錫也一曰擗衣外堂

𢇖

引取也从手

𢇗

引取也

𢇘

引取也从手

𢇙

引取也从手

𢇚

引取也从手

𢇛

引取也从手

𢇜

把也今鹽官入水取鹽為搯從手音聲父講切

𢇝

擊也

擊也

𢇞

春秋傳曰賓之將取于侯切

𢇟

擊也

擊也

𢇠

急持衣衿也从手全聲巨今切

𢇡

檢或

檢也

𢇢

從手采聲

𢇣

并持也从手

𢇤

暫也从手斬

暫也

暫也

𢇥

會持也从手甘聲巨淹切

𢇦

揮也从手占

𢇧

好

𢇨

見詩曰攸攝女手

𢇩

聲楚衛切

𢇪

引

𢇫

從手鐵聲所成切

𢇬

推搗也从手

𢇭

搗





也从千容  
聲余隄切

亦聲周禮上舉枯  
奉而徑居末切

鉉等案武部有竿  
與取同此重出

只聲讀若抵掌  
之抵諸氏切

側氏  
量也从手高聲度高曰揣一曰捶之餘

皆審从端  
省初委切

以杖擊也从手  
垂聲之聲切

傷擊也从手从毀  
毀亦聲許委切

偏引也从  
手奇聲居

手此聲  
居

手此聲  
居

手此聲  
居

手此聲  
居

手此聲  
居

歛手也从手  
共聲居嫁切

本或  
从木工

抱也从手  
離

側擊也从手  
氏聲諸氏切

掉也从  
手此聲

手此聲  
居

手此聲  
居

手此聲  
居

手此聲  
居

手此聲  
居

手此聲  
居

手此聲  
居

手此聲  
居

手此聲  
居

兩手同械也  
从手从共

居末切臣  
聲居末切臣

開也  
从手

掉也  
从手

手此聲  
居

手此聲  
居

手此聲  
居

手此聲  
居

手此聲  
居

手此聲  
居

手此聲  
居

手此聲  
居

手此聲  
居

手此聲  
居

也从千容  
聲余隄切

亦聲周禮上舉枯  
奉而徑居末切

鉉等案武部有竿  
與取同此重出

只聲讀若抵掌  
之抵諸氏切

側氏  
量也从手高聲度高曰揣一曰捶之餘

皆審从端  
省初委切

以杖擊也从手  
垂聲之聲切

傷擊也从手从毀  
毀亦聲許委切

偏引也从  
手奇聲居

手此聲  
居

手此聲  
居

手此聲  
居

手此聲  
居

手此聲  
居

歛手也从手  
共聲居嫁切

本或  
从木工

抱也从手  
離

側擊也从手  
氏聲諸氏切

掉也从  
手此聲

手此聲  
居

手此聲  
居

手此聲  
居

手此聲  
居

手此聲  
居

手此聲  
居

手此聲  
居

手此聲  
居

手此聲  
居

兩手同械也  
从手从共

居末切臣  
聲居末切臣

開也  
从手

掉也  
从手

手此聲  
居

手此聲  
居

手此聲  
居

手此聲  
居

手此聲  
居

手此聲  
居

手此聲  
居

手此聲  
居

手此聲  
居

手此聲  
居

損

減也从手員聲

員聲本切

擥

提持也从手單聲讀

攢

執也从手然聲

然聲本切

擻

減也从手前

攢

搏也从手扁聲

扁聲本切

攢

放取也南楚語从手寒聲楚詞曰朝獲此之木

攢

疾擊也从手彘聲

彘聲本切

攢

拘擊也从手彘聲

攢

煩也从手彘聲

彘聲本切

攢

舉手也从手喬聲

攢

亂也从手覺聲

詩曰攢攢我心古巧切

攢

手拉也从手幼聲於欽切

攢

擾也从手亮聲

亮聲本切

攢

手推也一日菜也

攢

握也从手已聲

已聲本切

攢

料也从手食聲

攢

擊也从手丁聲

丁聲本切

攢

拔也从手廷聲

攢

擊也从手升聲

易曰拊馬壯吉蒸上聲

攢

拊或从登臣鉉等曰

攢

受亦聲

攢

牽馬也从手

攢

將指也从手

攢

深擊也

攢

母聲

攢

從手穴

攢

今別作

攢

非是

胡感切



𢦏

撮持也从手  
監聲虛取切

𢦏

拱也从手  
龠良舟切

𢦏

斂也

小上曰掩从手  
奄聲夫檢切

𢦏

自關以東謂取曰揜  
一曰揜也从手  
龠聲夫檢切

𢦏

積也詩

𢦏

引也从手  
堂聲清曰撻于大

𢦏

握持也从手  
執脂利切

𢦏

一曰撻

擗平也  
疇利切

𢦏

當也从手  
咸聲五利切

𢦏

杖持也

擗居也  
御切

𢦏

取也从手  
甫聲

𢦏

置也从手  
皆聲倉故切

擗

非也从手  
齊聲子計切

擗

取也从手  
帶聲清若

擗

從手  
廖聲

擗

擗或从折  
从示

擗

舉手下平也  
從手  
壹聲於計切

擗

引縱曰擗  
從手

擗

擗省聲  
尺制切

擗

高舉也  
從手  
曷聲

擗

去例切  
又基曷切

擗

揜也从手  
世聲

擗

盡也从手  
圭聲古賣切

擗

首

擗

地也  
從手  
恭聲音忽徐

擗

擗也  
從手  
旣聲詩曰

擗

擗

擗

擗也  
從手  
旣聲詩曰

擗

擗也  
從手  
旣聲詩曰

擗

擗

擗

擗也  
從手  
旣聲詩曰

擗

擗也  
從手  
旣聲詩曰

擗

擗

擗

擗也  
從手  
旣聲詩曰

擗

擗也  
從手  
旣聲詩曰

擗

擗

擗

擗也  
從手  
旣聲詩曰

擗

擗也  
從手  
旣聲詩曰

擗

擗





从手虞聲  
居運切  
搜術虞之  
手于才切  
𢦏 攷也从手  
聲鳥困切  
𢦏 攷也从手  
聲庚肝切  
𢦏 推也从手  
聲春秋傳曰  
下也从手  
安

𢦏 攷也从手  
聲庚肝切  
𢦏 推也从手  
聲春秋傳曰  
下也从手  
安

𢦏 推也从手  
聲春秋傳曰  
下也从手  
安

𢦏 推也从手  
聲春秋傳曰  
下也从手  
安

𢦏 推也从手  
聲春秋傳曰  
下也从手  
安

𢦏 推也从手  
聲春秋傳曰  
下也从手  
安

𢦏 推也从手  
聲春秋傳曰  
下也从手  
安

𢦏 推也从手  
聲春秋傳曰  
下也从手  
安

𢦏 推也从手  
聲春秋傳曰  
下也从手  
安

𢦏 推也从手  
聲春秋傳曰  
下也从手  
安

𢦏 推也从手  
聲春秋傳曰  
下也从手  
安

𢦏 推也从手  
聲春秋傳曰  
下也从手  
安

𢦏 推也从手  
聲春秋傳曰  
下也从手  
安

𢦏 推也从手  
聲春秋傳曰  
下也从手  
安





搨

別也从手搨聲一曰搨也口八切

摯

持也从手切聲苦結切

拮

手口共有所作也从手吉聲詩曰予手拮据古屑切

拮

挑也从手夫聲於說

擻

別也一曰擻也从手擻聲詩曰予手擻擻芳咸切

擻

闕持也从手乘聲食折切

擻

不巧也从手出聲說文

擻

批也从手破聲

擻

取

擻

也从手京聲本音亮唐韻或作擻

擻

批也从手覆聲

擻

持

擻

也一曰至也从手車聲補各切

擻

擻也从手百聲

擻

東選也

擻

擻

擻也从手弱聲

擻

擻也从手各聲

擻

擻

擻

擻

裂也从手赤聲

擻

擻也一曰布擻也

擻

擻

擻

擻

刺也从手籍省聲周禮曰籍魚鼈士革切

擻

擻也从手辟聲

擻

擻

擻也从手戚聲

擻

擻也从手益聲

擻

擻

擻

擻也从手適聲

擻

擻

擻

擻

擻

擻也从手適聲

擻

擻

擻

擻

擻

擻也从手適聲

擻

擻

擻

擻

擻

擻也从手適聲

擻

擻

擻

擻



从手即聲魏都有  
御裝使困子力切

擬也从手合  
聲是執切

从手邑聲  
於汲切

从手立聲  
盧合切

从手彘聲  
彘也軍獲得也从手是聲春秋  
傳曰齊人來獻戎捷疾策切

也从手聿  
聲苦涉切

也从手瓦  
聲丁振切

也从手彘  
聲之汝切

也从手及  
聲楚洽切

也从手瓜  
聲胡頰切

也从手  
聲苦洽切

也从手  
聲苦洽切

也从手  
聲苦洽切

也从手  
聲苦洽切

易筮再切而後封

从手力聲盧剛切

从手彘聲一曰

從指拈也一曰

手背聲讀若果徒合切

一指按也从手

一拈按也从手

一拈按也从手

一拈按也从手

一拈按也从手

一拈按也从手

一拈按也从手

一拈按也从手

一拈按也从手

文十三 新附

文二百六十五 重十九

獸足蹂地也象形九聲尔

疋曰狐狸獾貉醜其足踮其迹

公凡公之屬皆从公





臯

長味也从臯臯者聲

上

古文

臯

篆文

○厚

山陵之厚也从厚从厂胡口切

厚

古文厚

文三

重三

后

一百三十

繼體君也象人之形施令

以告四方故厂之从一口發號

者君后也凡后之屬皆从后

胡

后

厚聲从口后亦聲呼后切

文二

日

一百三十一

人所以言食也象形凡口

之屬皆从口

噍

喉也从口龍聲盧紅切

噍

魚口上見从口

噍

噍異之言从口尤聲一曰雜語讀若老莫江切

噍

噍也从口从欠呂垂切

噍

謀事曰咨从口次聲即夷切

噍

南陽謂大呼曰噍从口夷聲以之切

噍

噍





延聲夕  
連切

**嚙**

語聲也从口  
然聲如延切

**嚙**

聲象也  
从口  
與聲古亮切

嚙

懼也从口亮聲詩曰唯  
于音之曉亮許公切

**嚙**

疾也从口  
與聲詩曰匪車

嚙

喜也从口岳  
聲余招切

**嚙**

誇語也  
从口  
琴聲吉有切

嚙

養鶯聲也  
从口  
羊聲許交切

**嚙**

啞也从口  
包聲交切

**嚙**

嚙

謂也  
从口  
人聲涉交切

**嚙**

謂也  
从口  
刺聲漢書通作調涉交切

**嚙**

嘔也

嚙

從口  
勞聲

**嚙**

謂也  
从口  
奴聲詩曰救洗救女交切

**嚙**

咆也  
从口  
救聲

嚙

謂也  
从口  
禪聲

**嚙**

謂也  
从口  
慈也  
从口  
救聲  
詩曰哀鳴嗷嗷五牛

嚙

楚謂兒  
從口  
兆聲徒刀切

**嚙**

吟也  
从口  
我聲五何切

嚙

相磨也  
从口  
禾聲戶戈切

**嚙**

動也  
从口  
化聲詩曰高竊無唯五禾切

嚙

張口兒  
从口  
牙聲許加切

**嚙**

大言也  
从口  
庚聲徒郎切

**嚙**

古

嚙

小兒聲  
从口  
皇聲詩曰其泣嗶嗶乎光切

**嚙**

謂聲  
喻

嚙

補音切

**嚙**

鳥鳴也  
从口  
嬰聲鳥莖切

**嚙**

嚙

自命也  
从口  
从夕  
夕者冥也  
冥不相見故以口自名  
武并切

**嚙**

平也  
从口  
壬聲直貞切

嚙

高氣也  
从口  
九聲臨淮有吞猶縣巨鳩切

**嚙**

語未定兒  
从口  
憂聲於求切



𦉳

誰也从口𠄎又聲

𦉴

小兒聲也从口秋聲即由切

周

密也从用

𦉵

古文周字

𦉶

咽也从口侯聲

𦉷

誦咬多言也从口

𦉸

鹿鳴聲也从

𦉹

𦉺

宋齊謂兒泣不止曰

𦉻

口有聲於今切

𦉼

𦉽

𦉾

𦉿

𦊀

𦊁

𦊂

𦊃

𦊄

𦊅

𦊆

𦊇

𦊈

𦊉

𦊊

𦊋

𦊌

𦊍

𦊎

𦊏

𦊐

𦊑

𦊒

𦊓

𦊔

𦊕

𦊖

𦊗

𦊘

𦊙

𦊚

𦊛

𦊜

𦊝

𦊞

𦊟

𦊠

𦊡

𦊢

𦊣

𦊤

𦊥

𦊦

𦊧

𦊨

𦊩

𦊪

𦊫

𦊬

𦊭

𦊮

𦊯

𦊰

𦊱

𦊲

𦊳

𦊴

𦊵

𦊶

𦊷

𦊸

𦊹

𦊺

𦊻

𦊼

𦊽

𦊾

𦊿

𦋀

𦋁



嗜

聚語也从口尋聲詩口嗜香背憎于後切

𠵼

不歐而吐也从口見聲胡典切

𠵼

軟也从口允聲徂流切

𠵼

疾息也从口器聲昌流切

𠵼

山

怡泥地也从水敗兒讀若流州之流九州之漚地也故以流名焉以轉切

𠵼

古文

𠵼

張口也从口多聲丁可切

𠵼

語爲舌所介也从口更聲讀若井級級古杏切

𠵼

不也从口不方九切

𠵼

聲也从口食聲詩口有食其德他感切

𠵼

合深也从口覃聲徒感切

𠵼

焦突也从口炎聲一日飛徒敢切

𠵼

食鴨魚口上見也从口食聲魚倫切

𠵼

語時不嘗也从口帝聲一日嘗

𠵼

嗜欲喜之也从口者聲常利切

𠵼

東去謂息爲初从口

𠵼

四聲詩曰大夷咽矣虛器切

𠵼

胃聲五烟切

𠵼

貴

𠵼

滋味也从口未聲無沸切

𠵼

大笑也从口至聲詩曰啞其笑矣許既切又直

𠵼

啗也也从口甫聲薄故切

𠵼

嘗也从口齊聲周書曰大保受同祭齊在

𠵼

悟解氣也从口童聲詩曰願言則定都計切

𠵼

鷓鳴也从口庚聲郎

𠵼

小聲也从口其聲詩曰嘒彼小星呼惠切

𠵼

或从

𠵼

口也从口系聲許積切

𠵼

啗也啗也从口

𠵼

多言也从口吐





聲詩曰無然  
咄咄余制切

**噉**

噉也从口既聲詩曰  
噉其噉矣若蓋切

**噉** 高

多言也从口曼若聲春  
秋傳曰萬言訶介切

**噉**

噉也从口會聲讀若快  
意聲於介切

噉也从口局

聲於介切

**噉**

噉也从口會聲讀若快  
一曰噉會也苦大切

噉也从口卒

聲七內切

**噉**

大鳴也从口  
大符廢切

**噉** 恨

也从口文聲易曰以往吝臣鉉  
等曰今俗別作慙非是良刃切

**噉**

古文者

噉也从口門

聲口運切

**噉**

噉也从口夤聲古  
通用與呼貫切

噉也从口歎

聲歎也从口歎者聲  
口大息也他案切

**噉**

噉也从口念聲  
詩曰既之文念

噉也从口言聲詩曰  
噉其噉矣若蓋切

**噉**

噉也从口言聲詩曰  
噉其噉矣若蓋切

**噉**

噉也从口言聲詩曰  
噉其噉矣若蓋切

噉也从口隹聲才肖切

**噉**

噉也从口隹聲才肖切

**噉**

噉也从口隹聲才肖切

噉也从口隹聲才肖切

**噉**

噉也从口隹聲才肖切

**噉**

噉也从口隹聲才肖切

噉也从口隹聲才肖切

**噉**

噉也从口隹聲才肖切

**噉**

噉也从口隹聲才肖切

噉也从口隹聲才肖切

**噉**

噉也从口隹聲才肖切

**噉**

噉也从口隹聲才肖切

噉也从口隹聲才肖切

**噉**

噉也从口隹聲才肖切

**噉**

噉也从口隹聲才肖切

噉也从口隹聲才肖切

**噉**

噉也从口隹聲才肖切

**噉**

噉也从口隹聲才肖切



命

使也从口从令眉病切

司

助也从口从又徐鍇曰言不足以左復手助之

售

賣去手也从口俾者聲詩曰費用不售承臭切

嚙

口獨聲

嚼

使人唇分口族聲春秋傳曰公噬大羹餅奏切

嚼

口閉也

嚼

食也从口齒聲與舍同從齒切

嚼

食辛樂也

嚼

音聲啞略然从口是聲余六切

嚼

促也从口在尺下復局之一口

嚼

博所以行碁象形徐鍇曰人之無涯者唯口故口在尺下則為局博局外有限罅周限也渠歸切

嚼

獸兒也从口鼓聲春致傳曰君將鼓之鼓角切

嚼

雞籠也从口從聲竹角切

嚼

鳥食也从口豕聲竹角切

野人之言从口

嚼

豕聲栗切

吉

善也从土口居質切

嚼

危也从口商聲余律切

嚼

達也从口弗聲周書曰嘒其考長符弗切

嚼

言蹇難也从口气聲居乙切

嚼

歲聲於月切

嚼

相謂也从口出聲當沒切

嚼

从口溫聲

嚼

語相訶距也从口距辛辛鳥沒切

嚼

嚼

塞口也从口丞省

嚼

古文

嚼

口滿食从口震聲丁滑切

嚼

飯室也从口壹聲鳥結切

嚼

嘗也从口奴聲

嚼

曰嚼也昌說切



𦉳

小飲也从口平聲讀若飲所勞切

𦉴

知也从口折聲陟列切

𦉵

指或也从心

𦉶

古文搖也从三吉

𦉷

咄見从口尊聲補各切

𦉸

歎嘆也从口莫聲莫各切

𦉹

喘喘

𦉺

族語兒从口高聲呼各切

𦉻

戢辭也从口文久者有行而止之不相聽也古洛切

𦉼

笑也夕口亞聲易曰笑言啞啞於華切

𦉽

天呼也从口責聲士華切

𦉾

噴噴也从口尼聲鳥格切

𦉿

咽也从口益聲伊昔切

𦊀

著文唄上集口下象頤休理也

𦊁

噴也从口叔聲商歷切

𦊂

小兒有知也夕之聲

𦊃

讀曰克缺克疑急力

𦊄

聃語也从口从耳詩曰耳聃聃七入切

𦊅

噍也从口集聲讀若集子入切

𦊆

內息也从口及聲許及切

𦊇

噤也从口警聲子容切

𦊈

多言

𦊉

也从口盍聲讀若甲候榼切

𦊊

妄語也从口夾聲讀若英古叶切

𦊋

呶呶

𦊌

也从口甲聲呼甲切

文一百八十 重二十一

文十 新附



走

一百三十二

趨也从夭止夭止者屈也

凡走之屬皆从走

徐鍇曰走則足屈故从夭子苟切

趨

趨猶又也从走多聲直离切

趨

趨猶輕薄也从走鹿聲讀若池直离切

趨

趨一木也一曰行兒从走支聲巨之切

趨

趨若資取私聲讀若資取私

趨

趨起行不進也从走欠聲取私切

趨

趨也从走幾聲居衣切

趨

趨起也从走且聲七余切

趨

趨若助其俱切

趨

趨也从走制聲七趨切

趨

趨髮四夷之舞各自有曲从走是聲都兮切

趨

趨急也从走里聲里小兒孩戶來切

趨

趨之字趨而也

趨

行速趨也从走彳聲七倫切

趨

走兒从走叢聲讀若洲臣鉸等以爲疾也从

趨

走彳聲疑从

趨

起田易居也从走彳聲羽元切

趨

走彳聲

趨

讀若誰

趨

舉尾走也从走干聲巨言切

趨

行遲也从走曼聲莫還切

趨

走意从走曼聲布賢切

趨

走頓也从走眞聲讀若頰都年切

趨

急走也从走彳聲胡田切

趨

趨也从走亶聲張連切

趨

行

趨

趨也从走皮聲讀若愆去虔切

趨

行趨趨也一曰行曲音



𨇗

雀行也从走

兆聲徒遼切

行輕兒一曰趨舉足

𨇘

輕行也从走

𨇘也從走

𨇘也從走召

𨇙

大走之才从走

𨇙也從走

𨇙也從走

𨇚

若瑩渠聲切

行兒从走

𨇚也從走

𨇛

淺渡也从走

𨇛也從走

𨇛也從走

𨇜

此聲離氏切

𨇜也從走

𨇜也從走

𨇝

動也从走

𨇝也從走

𨇝也從走

𨇞

古文起

安行也从走

𨇞也從走

𨇟

與登余呂切

𨇟也從走

𨇟也從走

𨇠

走意从走

𨇠也從走

𨇠也從走

𨇡

困聲立

𨇡也從走

𨇡也從走

𨇢

走兒从走

𨇢也從走

𨇢也從走

𨇣

有聲九聲切

𨇣也從走

𨇣也從走

𨇤

走金聲牛錦切

𨇤也從走

𨇤也從走

𨇥

趨也从走

𨇥也從走

𨇥也從走

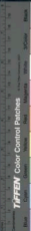

塵丑 走意从走寬 疾也从走彙聲臣 月切 𨔵 聲許建切 𨔶 𨔷 𨔸 𨔹 𨔺 𨔻 𨔼 𨔽 𨔾 𨔿 𨕀 𨕁 𨕂 𨕃 𨕄 𨕅 𨕆 𨕇 𨕈 𨕉 𨕊 𨕋 𨕌 𨕍 𨕎 𨕏 𨕐 𨕑 𨕒 𨕓 𨕔 𨕕 𨕖 𨕗 𨕘 𨕙 𨕚 𨕛 𨕜 𨕝 𨕞 𨕟 𨕠 𨕡 𨕢 𨕣 𨕤 𨕥 𨕦 𨕧 𨕨 𨕩 𨕪 𨕫 𨕬 𨕭 𨕮 𨕯 𨕰 𨕱 𨕲 𨕳 𨕴 𨕵 𨕶 𨕷 𨕸 𨕹 𨕺 𨕻 𨕼 𨕽 𨕾 𨕿 𨖀 𨖁 𨖂 𨖃 𨖄 𨖅 𨖆 𨖇 𨖈 𨖉 𨖊 𨖋 𨖌 𨖍 𨖎 𨖏 𨖐 𨖑 𨖒 𨖓 𨖔 𨖕 𨖖 𨖗 𨖘 𨖙 𨖚 𨖛 𨖜 𨖝 𨖞 𨖟 𨖠 𨖡 𨖢 𨖣 𨖤 𨖥 𨖦 𨖧 𨖨 𨖩 𨖪 𨖫 𨖬 𨖭 𨖮 𨖯 𨖰 𨖱 𨖲 𨖳 𨖴 𨖵 𨖶 𨖷 𨖸 𨖹 𨖺 𨖻 𨖼 𨖽 𨖾 𨖿 𨗀 𨗁 𨗂 𨗃 𨗄 𨗅 𨗆 𨗇 𨗈 𨗉 𨗊 𨗋 𨗌 𨗍 𨗎 𨗏 𨗐 𨗑 𨗒 𨗓 𨗔 𨗕 𨗖 𨗗 𨗘 𨗙 𨗚 𨗛 𨗜 𨗝 𨗞 𨗟 𨗠 𨗡 𨗢 𨗣 𨗤 𨗥 𨗦 𨗧 𨗨 𨗩 𨗪 𨗫 𨗬 𨗭 𨗮 𨗯 𨗰 𨗱 𨗲 𨗳 𨗴 𨗵 𨗶 𨗷 𨗸 𨗹 𨗺 𨗻 𨗼 𨗽 𨗾 𨗿 𨘀 𨘁 𨘂 𨘃 𨘄 𨘅 𨘆 𨘇 𨘈 𨘉 𨘊 𨘋 𨘌 𨘍 𨘎 𨘏 𨘐 𨘑 𨘒 𨘓 𨘔 𨘕 𨘖 𨘗 𨘘 𨘙 𨘚 𨘛 𨘜 𨘝 𨘞 𨘟 𨘠 𨘡 𨘢 𨘣 𨘤 𨘥 𨘦 𨘧 𨘨 𨘩 𨘪 𨘫 𨘬 𨘭 𨘮 𨘯 𨘰 𨘱 𨘲 𨘳 𨘴 𨘵 𨘶 𨘷 𨘸 𨘹 𨘺 𨘻 𨘼 𨘽 𨘾 𨘿 𨙀 𨙁 𨙂 𨙃 𨙄 𨙅 𨙆 𨙇 𨙈 𨙉 𨙊 𨙋 𨙌 𨙍 𨙎 𨙏 𨙐 𨙑 𨙒 𨙓 𨙔 𨙕 𨙖 𨙗 𨙘 𨙙 𨙚 𨙛 𨙜 𨙝 𨙞 𨙟 𨙠 𨙡 𨙢 𨙣 𨙤 𨙥 𨙦 𨙧 𨙨 𨙩 𨙪 𨙫 𨙬 𨙭 𨙮 𨙯 𨙰 𨙱 𨙲 𨙳 𨙴 𨙵 𨙶 𨙷 𨙸 𨙹 𨙺 𨙻 𨙼 𨙽 𨙾 𨙿 𨚀 𨚁 𨚂 𨚃 𨚄 𨚅 𨚆 𨚇 𨚈 𨚉 𨚊 𨚋 𨚌 𨚍 𨚎 𨚏 𨚐 𨚑 𨚒 𨚓 𨚔 𨚕 𨚖 𨚗 𨚘 𨚙 𨚚 𨚛 𨚜 𨚝 𨚞 𨚟 𨚠 𨚡 𨚢 𨚣 𨚤 𨚥 𨚦 𨚧 𨚨 𨚩 𨚪 𨚫 𨚬 𨚭 𨚮 𨚯 𨚰 𨚱 𨚲 𨚳 𨚴 𨚵 𨚶 𨚷 𨚸 𨚹 𨚺 𨚻 𨚼 𨚽 𨚾 𨚿 𨛀 𨛁 𨛂 𨛃 𨛄 𨛅 𨛆 𨛇 𨛈 𨛉 𨛊 𨛋 𨛌 𨛍 𨛎 𨛏 𨛐 𨛑 𨛒 𨛓 𨛔 𨛕 𨛖 𨛗 𨛘 𨛙 𨛚 𨛛 𨛜 𨛝 𨛞 𨛟 𨛠 𨛡 𨛢 𨛣 𨛤 𨛥 𨛦 𨛧 𨛨 𨛩 𨛪 𨛫 𨛬 𨛭 𨛮 𨛯 𨛰 𨛱 𨛲 𨛳 𨛴 𨛵 𨛶 𨛷 𨛸 𨛹 𨛺 𨛻 𨛼 𨛽 𨛾 𨛿 𨜀 𨜁 𨜂 𨜃 𨜄 𨜅 𨜆 𨜇 𨜈 𨜉 𨜊 𨜋 𨜌 𨜍 𨜎 𨜏 𨜐 𨜑 𨜒 𨜓 𨜔 𨜕 𨜖 𨜗 𨜘 𨜙 𨜚 𨜛 𨜜 𨜝 𨜞 𨜟 𨜠 𨜡 𨜢 𨜣 𨜤 𨜥 𨜦 𨜧 𨜨 𨜩 𨜪 𨜫 𨜬 𨜭 𨜮 𨜯 𨜰 𨜱 𨜲 𨜳 𨜴 𨜵 𨜶 𨜷 𨜸 𨜹 𨜺 𨜻 𨜼 𨜽 𨜾 𨜿 𨝀 𨝁 𨝂 𨝃 𨝄 𨝅 𨝆 𨝇 𨝈 𨝉 𨝊 𨝋 𨝌 𨝍 𨝎 𨝏 𨝐 𨝑 𨝒 𨝓 𨝔 𨝕 𨝖 𨝗 𨝘 𨝙 𨝚 𨝛 𨝜 𨝝 𨝞 𨝟 𨝠 𨝡 𨝢 𨝣 𨝤 𨝥 𨝦 𨝧 𨝨 𨝩 𨝪 𨝫 𨝬 𨝭 𨝮 𨝯 𨝰 𨝱 𨝲 𨝳 𨝴 𨝵 𨝶 𨝷 𨝸 𨝹 𨝺 𨝻 𨝼 𨝽 𨝾 𨝿 𨞀 𨞁 𨞂 𨞃 𨞄 𨞅 𨞆 𨞇 𨞈 𨞉 𨞊 𨞋 𨞌 𨞍 𨞎 𨞏 𨞐 𨞑 𨞒 𨞓 𨞔 𨞕 𨞖 𨞗 𨞘 𨞙 𨞚 𨞛 𨞜 𨞝 𨞞 𨞟 𨞠 𨞡 𨞢 𨞣 𨞤 𨞥 𨞦 𨞧 𨞨 𨞩 𨞪 𨞫 𨞬 𨞭 𨞮 𨞯 𨞰 𨞱 𨞲 𨞳 𨞴 𨞵 𨞶 𨞷 𨞸 𨞹 𨞺 𨞻 𨞼 𨞽 𨞾 𨞿 𨟀 𨟁 𨟂 𨟃 𨟄 𨟅 𨟆 𨟇 𨟈 𨟉 𨟊 𨟋 𨟌 𨟍 𨟎 𨟏 𨟐 𨟑 𨟒 𨟓 𨟔 𨟕 𨟖 𨟗 𨟘 𨟙 𨟚 𨟛 𨟜 𨟝 𨟞 𨟟 𨟠 𨟡 𨟢 𨟣 𨟤 𨟥 𨟦 𨟧 𨟨 𨟩 𨟪 𨟫 𨟬 𨟭 𨟮 𨟯 𨟰 𨟱 𨟲 𨟳 𨟴 𨟵 𨟶 𨟷 𨟸 𨟹 𨟺 𨟻 𨟼 𨟽 𨟾 𨟿 𨠀 𨠁 𨠂 𨠃 𨠄 𨠅 𨠆 𨠇 𨠈 𨠉 𨠊 𨠋 𨠌 𨠍 𨠎 𨠏 𨠐 𨠑 𨠒 𨠓 𨠔 𨠕 𨠖 𨠗 𨠘 𨠙 𨠚 𨠛 𨠜 𨠝 𨠞 𨠟 𨠠 𨠡 𨠢 𨠣 𨠤 𨠥 𨠦 𨠧 𨠨 𨠩 𨠪 𨠫 𨠬 𨠭 𨠮 𨠯 𨠰 𨠱 𨠲 𨠳 𨠴 𨠵 𨠶 𨠷 𨠸 𨠹 𨠺 𨠻 𨠼 𨠽 𨠾 𨠿 𨡀 𨡁 𨡂 𨡃 𨡄 𨡅 𨡆 𨡇 𨡈 𨡉 𨡊 𨡋 𨡌 𨡍 𨡎 𨡏 𨡐 𨡑 𨡒 𨡓 𨡔 𨡕 𨡖 𨡗 𨡘 𨡙 𨡚 𨡛 𨡜 𨡝 𨡞 𨡟 𨡠 𨡡 𨡢 𨡣 𨡤 𨡥 𨡦 𨡧 𨡨 𨡩 𨡪 𨡫 𨡬 𨡭 𨡮 𨡯 𨡰 𨡱 𨡲 𨡳 𨡴 𨡵 𨡶 𨡷 𨡸 𨡹 𨡺 𨡻 𨡼 𨡽 𨡾 𨡿 𨢀 𨢁 𨢂 𨢃 𨢄 𨢅 𨢆 𨢇 𨢈 𨢉 𨢊 𨢋 𨢌 𨢍 𨢎 𨢏 𨢐 𨢑 𨢒 𨢓 𨢔 𨢕 𨢖 𨢗 𨢘 𨢙 𨢚 𨢛 𨢜 𨢝 𨢞 𨢟 𨢠 𨢡 𨢢 𨢣 𨢤 𨢥 𨢦 𨢧 𨢨 𨢩 𨢪 𨢫 𨢬 𨢭 𨢮 𨢯 𨢰 𨢱 𨢲 𨢳 𨢴 𨢵 𨢶 𨢷 𨢸 𨢹 𨢺 𨢻 𨢼 𨢽 𨢾 𨢿 𨣀 𨣁 𨣂 𨣃 𨣄 𨣅 𨣆 𨣇 𨣈 𨣉 𨣊 𨣋 𨣌 𨣍 𨣎 𨣏 𨣐 𨣑 𨣒 𨣓 𨣔 𨣕 𨣖 𨣗 𨣘 𨣙 𨣚 𨣛 𨣜 𨣝 𨣞 𨣟 𨣠 𨣡 𨣢 𨣣 𨣤 𨣥 𨣦 𨣧 𨣨 𨣩 𨣪 𨣫 𨣬 𨣭 𨣮 𨣯 𨣰 𨣱 𨣲 𨣳 𨣴 𨣵 𨣶 𨣷 𨣸 𨣹 𨣺 𨣻 𨣼 𨣽 𨣾 𨣿 𨤀 𨤁 𨤂 𨤃 𨤄 𨤅 𨤆 𨤇 𨤈 𨤉 𨤊 𨤋 𨤌 𨤍 𨤎 𨤏 𨤐 𨤑 𨤒 𨤓 𨤔 𨤕 𨤖 𨤗 𨤘 𨤙 𨤚 𨤛 𨤜 𨤝 𨤞 𨤟 𨤠 𨤡 𨤢 𨤣 𨤤 𨤥 𨤦 𨤧 𨤨 𨤩 𨤪 𨤫 𨤬 𨤭 𨤮 𨤯 𨤰 𨤱 𨤲 𨤳 𨤴 𨤵 𨤶 𨤷 𨤸 𨤹 𨤺 𨤻 𨤼 𨤽 𨤾 𨤿 𨥀 𨥁 𨥂 𨥃 𨥄 𨥅 𨥆 𨥇 𨥈 𨥉 𨥊 𨥋 𨥌 𨥍 𨥎 𨥏 𨥐 𨥑 𨥒 𨥓 𨥔 𨥕 𨥖 𨥗 𨥘 𨥙 𨥚 𨥛 𨥜 𨥝 𨥞 𨥟 𨥠 𨥡 𨥢 𨥣 𨥤 𨥥 𨥦 𨥧 𨥨 𨥩 𨥪 𨥫 𨥬 𨥭 𨥮 𨥯 𨥰 𨥱 𨥲 𨥳 𨥴 𨥵 𨥶 𨥷 𨥸 𨥹 𨥺 𨥻 𨥼 𨥽 𨥾 𨥿 𨦀 𨦁 𨦂 𨦃 𨦄 𨦅 𨦆 𨦇 𨦈 𨦉 𨦊 𨦋 𨦌 𨦍 𨦎 𨦏 𨦐 𨦑 𨦒 𨦓 𨦔 𨦕 𨦖 𨦗 𨦘 𨦙 𨦚 𨦛 𨦜 𨦝 𨦞 𨦟 𨦠 𨦡 𨦢 𨦣 𨦤 𨦥 𨦦 𨦧 𨦨 𨦩 𨦪 𨦫 𨦬 𨦭 𨦮 𨦯 𨦰 𨦱 𨦲 𨦳 𨦴 𨦵 𨦶 𨦷 𨦸 𨦹 𨦺 𨦻 𨦼 𨦽 𨦾 𨦿 𨧀 𨧁 𨧂 𨧃 𨧄 𨧅 𨧆 𨧇 𨧈 𨧉 𨧊 𨧋 𨧌 𨧍 𨧎 𨧏 𨧐 𨧑 𨧒 𨧓 𨧔 𨧕 𨧖 𨧗 𨧘 𨧙 𨧚 𨧛 𨧜 𨧝 𨧞 𨧟 𨧠 𨧡 𨧢 𨧣 𨧤 𨧥 𨧦 𨧧 𨧨 𨧩 𨧪 𨧫 𨧬 𨧭 𨧮 𨧯 𨧰 𨧱 𨧲 𨧳 𨧴 𨧵 𨧶 𨧷 𨧸 𨧹 𨧺 𨧻 𨧼 𨧽 𨧾 𨧿 𨨀 𨨁 𨨂 𨨃 𨨄 𨨅 𨨆 𨨇 𨨈 𨨉 𨨊 𨨋 𨨌 𨨍 𨨎 𨨏 𨨐 𨨑 𨨒 𨨓 𨨔 𨨕 𨨖 𨨗 𨨘 𨨙 𨨚 𨨛 𨨜 𨨝 𨨞 𨨟 𨨠 𨨡 𨨢 𨨣 𨨤 𨨥 𨨦 𨨧 𨨨 𨨩 𨨪 𨨫 𨨬 𨨭 𨨮 𨨯 𨨰 𨨱 𨨲 𨨳 𨨴 𨨵 𨨶 𨨷 𨨸 𨨹 𨨺 𨨻 𨨼 𨨽 𨨾 𨨿 𨩀 𨩁 𨩂 𨩃 𨩄 𨩅 𨩆 𨩇 𨩈 𨩉 𨩊 𨩋 𨩌 𨩍 𨩎 𨩏 𨩐 𨩑 𨩒 𨩓 𨩔 𨩕 𨩖 𨩗 𨩘 𨩙 𨩚 𨩛 𨩜 𨩝 𨩞 𨩟 𨩠 𨩡 𨩢 𨩣 𨩤 𨩥 𨩦 𨩧 𨩨 𨩩 𨩪 𨩫 𨩬 𨩭 𨩮 𨩯 𨩰 𨩱 𨩲 𨩳 𨩴 𨩵 𨩶 𨩷 𨩸 𨩹 𨩺 𨩻 𨩼 𨩽 𨩾 𨩿 𨪀 𨪁 𨪂 𨪃 𨪄 𨪅 𨪆 𨪇 𨪈 𨪉 𨪊 𨪋 𨪌 𨪍 𨪎 𨪏 𨪐 𨪑 𨪒 𨪓 𨪔 𨪕 𨪖 𨪗 𨪘 𨪙 𨪚 𨪛 𨪜 𨪝 𨪞 𨪟 𨪠 𨪡 𨪢 𨪣 𨪤 𨪥 𨪦 𨪧 𨪨 𨪩 𨪪 𨪫 𨪬 𨪭 𨪮 𨪯 𨪰 𨪱 𨪲 𨪳 𨪴 𨪵 𨪶 𨪷 𨪸 𨪹 𨪺 𨪻 𨪼 𨪽 𨪾 𨪿 𨫀 𨫁 𨫂 𨫃 𨫄 𨫅 𨫆 𨫇 𨫈 𨫉 𨫊 𨫋 𨫌 𨫍 𨫎 𨫏 𨫐 𨫑 𨫒 𨫓 𨫔 𨫕 𨫖 𨫗 𨫘 𨫙 𨫚 𨫛 𨫜 𨫝 𨫞 𨫟 𨫠 𨫡 𨫢 𨫣 𨫤 𨫥 𨫦 𨫧 𨫨 𨫩 𨫪 𨫫 𨫬 𨫭 𨫮 𨫯 𨫰 𨫱 𨫲 𨫳 𨫴 𨫵 𨫶 𨫷 𨫸 𨫹 𨫺 𨫻 𨫼 𨫽 𨫾 𨫿 𨬀 𨬁 𨬂 𨬃 𨬄 𨬅 𨬆 𨬇 𨬈 𨬉 𨬊 𨬋 𨬌 𨬍 𨬎 𨬏 𨬐 𨬑 𨬒 𨬓 𨬔 𨬕 𨬖 𨬗 𨬘 𨬙 𨬚 𨬛 𨬜 𨬝 𨬞 𨬟 𨬠 𨬡 𨬢 𨬣 𨬤 𨬥 𨬦 𨬧 𨬨 𨬩 𨬪 𨬫 𨬬 𨬭 𨬮 𨬯 𨬰 𨬱 𨬲 𨬳 𨬴 𨬵 𨬶 𨬷 𨬸 𨬹 𨬺 𨬻 𨬼 𨬽 𨬾 𨬿 𨭀 𨭁 𨭂 𨭃 𨭄 𨭅 𨭆 𨭇 𨭈 𨭉 𨭊 𨭋 𨭌 𨭍 𨭎 𨭏 𨭐 𨭑 𨭒 𨭓 𨭔 𨭕 𨭖 𨭗 𨭘 𨭙 𨭚 𨭛 𨭜 𨭝 𨭞 𨭟 𨭠 𨭡 𨭢 𨭣 𨭤 𨭥 𨭦 𨭧 𨭨 𨭩 𨭪 𨭫 𨭬 𨭭 𨭮 𨭯 𨭰 𨭱 𨭲 𨭳 𨭴 𨭵 𨭶 𨭷 𨭸 𨭹 𨭺 𨭻 𨭼 𨭽 𨭾 𨭿 𨮀 𨮁 𨮂 𨮃 𨮄 𨮅 𨮆 𨮇 𨮈 𨮉 𨮊 𨮋 𨮌 𨮍 𨮎 𨮏 𨮐 𨮑 𨮒 𨮓 𨮔 𨮕 𨮖 𨮗 𨮘 𨮙 𨮚 𨮛 𨮜 𨮝 𨮞 𨮟 𨮠 𨮡 𨮢 𨮣 𨮤 𨮥 𨮦 𨮧 𨮨 𨮩 𨮪 𨮫 𨮬 𨮭 𨮮 𨮯 𨮰 𨮱 𨮲 𨮳 𨮴 𨮵 𨮶 𨮷 𨮸 𨮹 𨮺 𨮻 𨮼 𨮽 𨮾 𨮿 𨯀 𨯁 𨯂 𨯃 𨯄 𨯅 𨯆 𨯇 𨯈 𨯉 𨯊 𨯋 𨯌 𨯍 𨯎 𨯏 𨯐 𨯑 𨯒 𨯓 𨯔 𨯕 𨯖 𨯗 𨯘 𨯙 𨯚 𨯛 𨯜 𨯝 𨯞 𨯟 𨯠 𨯡 𨯢 𨯣 𨯤 𨯥 𨯦 𨯧 𨯨 𨯩 𨯪 𨯫 𨯬 𨯭 𨯮 𨯯 𨯰 𨯱 𨯲 𨯳 𨯴 𨯵 𨯶 𨯷 𨯸 𨯹 𨯺 𨯻 𨯼 𨯽 𨯾 𨯿 𨰀 𨰁 𨰂 𨰃 𨰄 𨰅 𨰆 𨰇 𨰈 𨰉 𨰊 𨰋 𨰌 𨰍 𨰎 𨰏 𨰐 𨰑 𨰒 𨰓 𨰔 𨰕 𨰖 𨰗 𨰘 𨰙 𨰚 𨰛 𨰜 𨰝 𨰞 𨰟 𨰠 𨰡 𨰢 𨰣 𨰤 𨰥 𨰦 𨰧 𨰨 𨰩 𨰪 𨰫 𨰬 𨰭 𨰮 𨰯 𨰰 𨰱 𨰲 𨰳 𨰴 𨰵 𨰶 𨰷 𨰸 𨰹 𨰺 𨰻 𨰼 𨰽 𨰾 𨰿 𨱀 𨱁 𨱂 𨱃 𨱄 𨱅 𨱆 𨱇 𨱈 𨱉 𨱊 𨱋 𨱌 𨱍 𨱎 𨱏 𨱐 𨱑 𨱒 𨱓 𨱔 𨱕 𨱖 𨱗 𨱘 𨱙 𨱚 𨱛 𨱜 𨱝 𨱞 𨱟 𨱠 𨱡 𨱢 𨱣 𨱤 𨱥 𨱦 𨱧 𨱨 𨱩 𨱪 𨱫 𨱬 𨱭 𨱮 𨱯 𨱰 𨱱 𨱲 𨱳 𨱴 𨱵 𨱶 𨱷 𨱸 𨱹 𨱺 𨱻 𨱼 𨱽 𨱾 𨱿 𨲀 𨲁 𨲂 𨲃 𨲄 𨲅 𨲆 𨲇 𨲈 𨲉 𨲊 𨲋 𨲌 𨲍 𨲎 𨲏 𨲐 𨲑 𨲒 𨲓 𨲔 𨲕 𨲖 𨲗 𨲘 𨲙 𨲚 𨲛 𨲜 𨲝 𨲞 𨲟 𨲠 𨲡 𨲢 𨲣 𨲤 𨲥 𨲦 𨲧 𨲨 𨲩 𨲪 𨲫 𨲬 𨲭 𨲮 𨲯 𨲰 𨲱 𨲲 𨲳 𨲴 𨲵 𨲶 𨲷 𨲸 𨲹 𨲺 𨲻 𨲼 𨲽 𨲾 𨲿 𨳀 𨳁 𨳂 𨳃 𨳄 𨳅 𨳆 𨳇 𨳈 𨳉 𨳊 𨳋 𨳌 𨳍 𨳎 𨳏 𨳐 𨳑 𨳒 𨳓 𨳔 𨳕 𨳖 𨳗 𨳘 𨳙 𨳚 𨳛 𨳜 𨳝 𨳞 𨳟 𨳠 𨳡 𨳢 𨳣 𨳤 𨳥 𨳦 𨳧 𨳨 𨳩 𨳪 𨳫 𨳬 𨳭 𨳮 𨳯 𨳰 𨳱 𨳲 𨳳 𨳴 𨳵 𨳶 𨳷 𨳸 𨳹 𨳺 𨳻 𨳼 𨳽 𨳾 𨳿 𨴀 𨴁 𨴂 𨴃 𨴄 𨴅 𨴆 𨴇 𨴈 𨴉 𨴊 𨴋 𨴌 𨴍 𨴎 𨴏 𨴐 𨴑 𨴒 𨴓 𨴔 𨴕 𨴖 𨴗 𨴘 𨴙 𨴚 𨴛 𨴜 𨴝 𨴞 𨴟 𨴠 𨴡 𨴢 𨴣 𨴤 𨴥 𨴦 𨴧 𨴨 𨴩 𨴪 𨴫 𨴬 𨴭 𨴮 𨴯 𨴰 𨴱 𨴲 𨴳 𨴴 𨴵 𨴶 𨴷 𨴸 𨴹 𨴺 𨴻 𨴼 𨴽 𨴾 𨴿 𨵀 𨵁 𨵂 𨵃 𨵄 𨵅 𨵆 𨵇 𨵈 𨵉 𨵊 𨵋 𨵌 𨵍 𨵎 𨵏 𨵐 𨵑 𨵒 𨵓 𨵔 𨵕 𨵖 𨵗 𨵘 𨵙 𨵚 𨵛 𨵜 𨵝 𨵞 𨵟 𨵠 𨵡 𨵢 𨵣 𨵤 𨵥 𨵦 𨵧 𨵨 𨵩 𨵪 𨵫 𨵬 𨵭 𨵮 𨵯 𨵰 𨵱 𨵲 𨵳 𨵴 𨵵 𨵶 𨵷 𨵸 𨵹 𨵺 𨵻 𨵼 𨵽 𨵾 𨵿 𨶀 𨶁 𨶂 𨶃 𨶄 𨶅 𨶆 𨶇 𨶈 𨶉 𨶊 𨶋 𨶌 𨶍 𨶎 𨶏 𨶐 𨶑 𨶒 𨶓 𨶔 𨶕 𨶖 𨶗 𨶘 𨶙 𨶚 𨶛 𨶜 𨶝 𨶞 𨶟 𨶠 𨶡 𨶢 𨶣 𨶤 𨶥 𨶦 𨶧 𨶨 𨶩 𨶪 𨶫 𨶬 𨶭 𨶮 𨶯 𨶰 𨶱 𨶲 𨶳 𨶴 𨶵 𨶶 𨶷 𨶸 𨶹 𨶺 𨶻 𨶼 𨶽 𨶾 𨶿 𨷀 𨷁 𨷂 𨷃 𨷄 𨷅 𨷆 𨷇 𨷈 𨷉 𨷊 𨷋 𨷌 𨷍 𨷎 𨷏 𨷐 𨷑 𨷒 𨷓 𨷔 𨷕 𨷖 𨷗 𨷘 𨷙 𨷚 𨷛 𨷜 𨷝 𨷞 𨷟 𨷠 𨷡 𨷢 𨷣 𨷤 𨷥 𨷦 𨷧 𨷨 𨷩 𨷪 𨷫 𨷬 𨷭 𨷮 𨷯 𨷰 𨷱 𨷲 𨷳 𨷴 𨷵 𨷶 𨷷 𨷸 𨷹 𨷺 𨷻 𨷼 𨷽 𨷾 𨷿 𨸀 𨸁 𨸂 𨸃 𨸄 𨸅 𨸆 𨸇 𨸈 𨸉 𨸊 𨸋 𨸌 𨸍 𨸎 𨸏 𨸐 𨸑 𨸒 𨸓 𨸔 𨸕 𨸖 𨸗 𨸘 𨸙 𨸚 𨸛 𨸜 𨸝 𨸞 𨸟 𨸠 𨸡 𨸢 𨸣 𨸤 𨸥 𨸦 𨸧 𨸨 𨸩 𨸪 𨸫 𨸬 𨸭 𨸮 𨸯 𨸰 𨸱 𨸲 𨸳 𨸴 𨸵 𨸶 𨸷 𨸸 𨸹 𨸺 𨸻 𨸼 𨸽 𨸾 𨸿 𨹀 𨹁 𨹂 𨹃 𨹄 𨹅 𨹆 𨹇 𨹈 𨹉 𨹊 𨹋 𨹌 𨹍 𨹎 𨹏 𨹐 𨹑 𨹒 𨹓 𨹔 𨹕 𨹖 𨹗 𨹘 𨹙 𨹚 𨹛 𨹜 𨹝 𨹞 𨹟 𨹠 𨹡 𨹢 𨹣 𨹤 𨹥 𨹦 𨹧 𨹨 𨹩 𨹪 𨹫 𨹬 𨹭 𨹮 𨹯 𨹰 𨹱 𨹲 𨹳 𨹴 𨹵 𨹶 𨹷 𨹸 𨹹 𨹺 𨹻 𨹼 𨹽 𨹾 𨹿 𨺀 𨺁 𨺂 𨺃 𨺄 𨺅 𨺆 𨺇 𨺈 𨺉 𨺊 𨺋 𨺌 𨺍 𨺎 𨺏 𨺐 𨺑 𨺒 𨺓 𨺔 𨺕 𨺖 𨺗 𨺘 𨺙 𨺚 𨺛 𨺜 𨺝 𨺞 𨺟 𨺠 𨺡 𨺢 𨺣 𨺤 𨺥 𨺦 𨺧 𨺨 𨺩 𨺪 𨺫 𨺬 𨺭 𨺮 𨺯 𨺰 𨺱 𨺲 𨺳 𨺴 𨺵 𨺶 𨺷 𨺸 𨺹 𨺺 𨺻 𨺼 𨺽 𨺾 𨺿 𨻀 𨻁 𨻂 𨻃 𨻄



文十七

𠂔

一百三十四

衆庶也从一口凡品之屬

皆从品

丕飲切

𠂔

鳥聲鳴也从品在木上鮮到切

𠂔

多言也从品相連春秋傳曰次于品

此讀與𠂔同尼輒切

文三

𠂔

一百三十六

穀所振入宗廟粢盛倉黃

向而取之故謂之向从入回象屋形中有戶牖凡向之屬皆从

向

力甚切

𠂔

向或从广从禾

𠂔

向也从口向向受也方美切

𠂔

古文向如此

𠂔

多穀也从

向旦聲多早切

𠂔

賜穀也从向从禾筆綿切

文四

重二

𠂔

一百三十六

飲也从欠會聲凡飲之屬





皆从飲於錦切

古文飲

从今水

飲从

食今

飲也从飲省

飲或从

文二

重三

一百三十七

木垂華實从木弓弓亦聲

凡康之屬皆从康

胡感切

康也从康聲徐錯曰言東之象木垂實之田象也干非切

文二

一百三十八

艸木之華未發函然

象形凡弓之屬皆从弓讀若含

平感切

艸木茂盛也从

水生條也从弓由聲

艸古言由枋徐錯曰說文無由字今尚書只作由枋蓋古文省弓而後人因省之通用為因由等字

从弓上象枝條華面之形臣鉉等案孔安國注尚書直訓由作用也用枋之語不通以州切



舌也象形舌體弓弓

从弓弓亦聲胡勇切

俗面从

肉今

〇

艸木華雨雨然也

从弓用聲余隴切

文五

重一

火華也

从三火

凡焮之屬

皆从焮

以共切

盛兒从焮在木上讀若詩曰

〇火

屋下

燈燭

之先从焮

文三

毛

从艸

凡艸之屬

皆从艸

而琤切

文一

因

从广

為屋象對刺高屋之

形凡广之屬皆从广讀若儼然

之儼

魚儼切





廩 籀文 廩 水槽倉也从广史聲一曰倉無屋者以主切

廪 廪也从广虜聲 山居也一曰下也 廪 廪也从广牙

廪 廪也从广屯 聲徒演切 廪 廪也从广夏 聲胡雅切

廪 廪也从广馬五 聲徒演切 廪 廪也从广黃 聲古牙切

廪 廪也从广 聲徒演切 廪 廪也从广 聲徒演切

廪 廪也从广 聲徒演切 廪 廪也从广 聲徒演切

廪 廪也从广 聲徒演切 廪 廪也从广 聲徒演切

廪 廪也从广 聲徒演切 廪 廪也从广 聲徒演切

廪 廪也从广 聲徒演切 廪 廪也从广 聲徒演切

廪 廪也从广 聲徒演切 廪 廪也从广 聲徒演切

廪 廪也从广 聲徒演切 廪 廪也从广 聲徒演切

廪 廪也从广 聲徒演切 廪 廪也从广 聲徒演切

廪 廪也从广 聲徒演切 廪 廪也从广 聲徒演切

廪 廪也从广 聲徒演切 廪 廪也从广 聲徒演切

廪 廪也从广 聲徒演切 廪 廪也从广 聲徒演切

廩 籀文 廩

廩

廩

廩

廪

廪

廪

廪

廪

廪

廪

廪

廪

廪

廪

廪

廪

廪

廪

廪

廪

廪

廪

廪

廪

廪

廪

廪

廪

廪

廪

廪

廪

廪

廪

廪

廪

廪

廪

廪

廪

廪

廪

廪

廪

廪

廪

廪

廪

廪

廪

廪

廪

廪

廪

廪

廪

廪

廪

廪

文四十九

重三

文六

新討

U

一百四  
十三

張仁

也象形凡口之屬皆

从口

切

文一

說文解字卷八

TIFFEN Color Control Patches





國立中央圖書館, 臺灣, R.O.C.



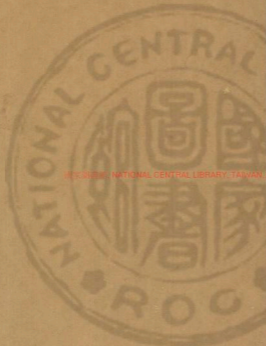

2025.05.07 NATIONAL CENTRAL LIBRARY, TAIWAN, ROC

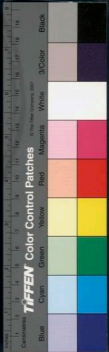

31 T.31281 NATIONAL CENTRAL LIBRARY, TAIWAN, R.O.C.

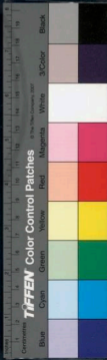



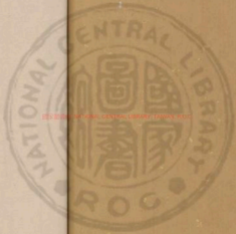

國立中央圖書館 臺灣分館



說文解字卷九

去聲

廣

一莫鳳切  
瘳讀若夢

重

三柱用  
切重

𠃉

五胡鋒切  
罷讀若闕

𠃊

七脂利  
切至

二

九而至  
切二

用

二余訟  
切用

𠃋

四渠用  
切共

𠃌

六七賜切  
束讀若刺

𠃍

八神至  
切示

四

十息利  
切四



白

十一疾  
二切白

豸

十三羊至切  
豸文豸若弟

𠂔

十五毗  
二切比

未

十七無  
沸切未

𠂔

十九屈未切  
无讀若既

𠂔

二十一九  
遇切句

𠂔

二十三九遇  
切羅讀若句

白

十二疾二切  
白讀若自

鼻

十四父  
二切鼻

鼻

十六半  
吏切鼻

气

十八去既切  
气與氣同

𠂔

二十年  
據切去

𠂔

二十二九遇  
切韻讀若句

𠂔

二十四中句  
切查讀若駐

𠂔

二十五薄  
故切步

𠂔

二十七湯  
故切免

𠂔

二十九特  
計切第

𠂔

三十一此  
芮切毳

𠂔

三十三余制  
切厂讀若曳

𠂔

三十五徒  
蓋切大

𠂔

三十七黃  
外切會

𠂔

三十二居例  
切王讀若屬

𠂔

三十四毗奈  
切甫讀若敵

𠂔

三十六博  
蓋切貝

𠂔

三十八古外  
切月讀若滄

𠂔

二十六桑故  
切桑與桑同

𠂔

二十八胡  
誤切抵

𠂔

三十胡  
計切系

𠂔

三十二居例  
切王讀若屬

𠂔

三十四毗奈  
切甫讀若敵

𠂔

三十六博  
蓋切貝

𠂔

三十八古外  
切月讀若滄

𠂔

二十六桑故  
切桑與桑同

𠂔

二十八胡  
誤切抵

𠂔

三十胡  
計切系



𠄎

三十九匹卦  
切辰讀若浪

𠄏

四十一古拜  
切丰讀若介

𠄐

四十三徒耐  
切求讀若連

𠄑

四十五舒  
切切聲

𠄒

四十七匹刃  
切水讀若韻

𠄓

四十九急辱  
切平讀若迅

𠄔

五十一於  
刃切印

𠄕

四十四卦切  
補讀若浪

𠄖

四十二虛  
對切乘

𠄗

四十四而  
振切刃

𠄘

四十六食問  
切脂讀若順

𠄙

四十八急達  
切白讀若倍

𠄚

五十倉  
白切寸

𠄛

三十二古案  
切飯讀若幹

𠄜

五十三博  
慢切半

𠄝

五十五得  
案切旦

𠄞

五十七古  
甸切尼

𠄟

五十九匹  
見切片

𠄠

六十一火笑  
切既讀若羅

𠄡

六十三莫  
緩切兒

𠄢

六十五古  
與切告

𠄣

五十四七  
亂切學

𠄤

五十六荒原  
切乘讀若澗

𠄥

五十八於  
甸切燕

𠄦

六十彌  
箭切面

𠄧

六十二古  
孝切殺

𠄨

六十四胡  
對切号

𠄩

六十六莫報  
切日與冒同



𦉳

六十七 𦉳  
箇切左

𦉴

六十九 𦉴  
切西讀若錦

𦉵

七十一 𦉵  
切七讀若化

𦉶

七十三 𦉶  
讀切唯

𦉷

七十五 𦉷  
感切山

𦉸

七十七 𦉸  
讀切唯

𦉹

七十九 𦉹  
候切戊

𦉺

六十八 𦉺  
貨切臥

𦉻

七十 𦉻  
寔切亞

𦉼

七十二 𦉼  
寔切放

𦉽

七十四 𦉽  
讀切若說

𦉾

七十六 𦉾  
救切又

𦉿

七十八 𦉿  
候切蔣

𦊀

八十 𦊀  
讀切若同

𦊁

八十一 𦊁  
讀切豆

𦊂

八十二 𦊂  
劬切欠

𦊃

寐而有覺也从宀从疒夢聲

周禮以日月星辰占六寤之吉

凶一曰正寤二曰噩寤三曰思

寤四曰悟寤五曰喜寤六曰懼

寤凡寤之屬皆从寤

𦊄

孰寐也从寤省水  
聲讀若悸求癸切

𦊅

寐而未厭从寤  
省米聲莫禮切



癡

病臥也从癡者聲七荏切

癡

臥也从癡者聲蜜二切

癡

楚人謂寐曰癡从癡者女聲依保切

癡

寐覺而有信曰癡从癡者吾聲一口

癡

蓋見而夜寤也五敬切

癡

搭文

癡

取言也从癡者泉聲牛例切

癡

取驚病也从癡者丙聲庚命切

癡

取驚也一曰小兒號寤寐一曰河內

相訐也从癡者从言火滑切

文十 重一

用

二可施行也从卜从中衛宏說

凡用之屬皆从用

臣鉉等曰卜中乃可用也余訟切

用

古文

用

用也从用从庚庚更事也易曰先庚三日余封切

用

男子美稱也从

用父父亦聲方矩切

用

具也从用苟省臣鉉等曰苟急救也會意平秘切

用

所願也从用寧省聲乃定切

文五 重一

重

三厚也从壬東聲凡重之屬皆

从重

徐鍇曰壬者人在上上故為厚也柱用切

𠔁

稱輕重也从重省鼻省聲呂張切

𠔁

古文

文二

重一

甘

四

同也从廿廿凡共之屬皆从

共

深用切

𠔁

古文

𠔁

給也从共龍聲俱容切

文二

重一

𠔁

五

鄰道也从邑从𠔁凡𠔁之屬

皆从𠔁闕

胡絳切令變隸作𠔁

𠔁

國鄰邑民所封鄉也齊夫別治封圻之內六鄉六鄉治之从𠔁邑聲許良切

𠔁

里中道从𠔁从共皆在邑中所共也胡絳切

𠔁

篆文从邑省

文三

重一

束

六

木芒也象形凡束之屬皆从

束讀若刺

七賜切



崇

羊裘也从至  
束子皓切

○崇

小崇叢生者从  
垂束巳力切

文三

𠂔

七

鳥飛从高下至地也从一

猶地也象形不上去而至下來

也凡至之屬皆从至

肅利切

古文

吉

觀四方而高者从至从之从  
高省與室屋同意徒哀切

吉

至也从  
小奈聲

倒計切

○至

忿戾也从至至而後趨避道也周書  
曰在夏氏之民叨發發讀若犇丑利

至

至也从至刀  
聲都悼切

○至

列也从二  
至人質切

文六 重一

示

八

天垂象見吉凶所以示人也

从二

二古文  
上字

三垂日月星也觀

乎天文以察時變示神事也凡

示之屬皆从示

神至切

示

古文





禔

安福也从示是聲易曰禔既平市支切

禔

福也从示虺聲息移切

祗

地祇提出萬物者也從示氏聲巨支切

祗

敬也从示鬼聲音移切

祠

春祭曰祠品物少多文詞也从示司聲仲春之月祠不用犧牲用圭璧及皮幣似茲切

禮

禮吉也从示禮聲許其切

禮

吉也从示其聲栗之切

禘

求福也从示斤聲渠稀切

禘

燒柴煑牲以祭天神

禘

祭也從示示聲側皆切

禘

祭也從示示聲側皆切

禘

祭也從示示聲側皆切

禘

祭也從示示聲側皆切

禘

祭也從示示聲側皆切

禘

祭也從示示聲側皆切

禘

祭也從示示聲側皆切

禘

祭也從示示聲側皆切

禘

祭也從示示聲側皆切

禘

祭也從示示聲側皆切

禘

祭也從示示聲側皆切

禘

祭也從示示聲側皆切

禘

祭也從示示聲側皆切

禘

祭也從示示聲側皆切

禘

祭也從示示聲側皆切

禘

祭也從示示聲側皆切

禘

祭也從示示聲側皆切

禘

祭也從示示聲側皆切



赤黑之授  
子林切

禘 禘祀祖也从示  
危聲過委切

以勝祠  
司命从

示比聲漢律曰祠  
祀司命畢履切

禘 祭無已也从示  
已聲詳里切

禘 祀也从示  
御聲

其 祭具也从示  
齊聲私昌切

禘 始朝也从示  
且聲則古切

禘 上諱  
臣

也當从示古聲候古切  
也當从示古聲候古切

禘 質也所以享神致福  
也从示从豐亦聲

禘 杜內益以蟹故謂之蟹大子所以親遺同姓  
也从示辰聲春秋傳曰示尚米增祿時忍切

禘 云古文禘也泥米切

禘 禘或从馬  
禘 禘或从馬

禘 禘或从馬  
禘 禘或从馬

禘 禘或从馬  
禘 禘或从馬

禘 禘或从馬  
禘 禘或从馬

禘 禘或从馬  
禘 禘或从馬

禘 禘或从馬  
禘 禘或从馬

禘 禘或从馬  
禘 禘或从馬

禘 禘或从馬  
禘 禘或从馬

禘 禘或从馬  
禘 禘或从馬

禘 禘或从馬  
禘 禘或从馬

禘 禘或从馬  
禘 禘或从馬

禘 禘或从馬  
禘 禘或从馬

禘 禘或从馬  
禘 禘或从馬

禘 禘或从馬  
禘 禘或从馬

禘 禘或从馬  
禘 禘或从馬

禘 禘或从馬  
禘 禘或从馬

禘 禘或从馬  
禘 禘或从馬

禘 禘或从馬  
禘 禘或从馬



祫 福也从示乍聲臣鉉等曰凡祭必受二福  
祫 祫即福也此字後人所加杜故切

禘 祭也以示帝釋周禮  
禘 祭祀也从示以  
禘 祭也以示帝釋周禮  
禘 祭祀也从示以

禘 祭也以示帝釋周禮  
禘 祭祀也从示以  
禘 祭也以示帝釋周禮  
禘 祭祀也从示以

禘 祭也以示帝釋周禮  
禘 祭祀也从示以  
禘 祭也以示帝釋周禮  
禘 祭祀也从示以

禘 祭也以示帝釋周禮  
禘 祭祀也从示以  
禘 祭也以示帝釋周禮  
禘 祭祀也从示以

禘 祭也以示帝釋周禮  
禘 祭祀也从示以  
禘 祭也以示帝釋周禮  
禘 祭祀也从示以

禘 祭也以示帝釋周禮  
禘 祭祀也从示以  
禘 祭也以示帝釋周禮  
禘 祭祀也从示以

禘 祭也以示帝釋周禮  
禘 祭祀也从示以  
禘 祭也以示帝釋周禮  
禘 祭祀也从示以

禘 祭也以示帝釋周禮  
禘 祭祀也从示以  
禘 祭也以示帝釋周禮  
禘 祭祀也从示以

禘 祭也以示帝釋周禮  
禘 祭祀也从示以  
禘 祭也以示帝釋周禮  
禘 祭祀也从示以

禘 祭也以示帝釋周禮  
禘 祭祀也从示以  
禘 祭也以示帝釋周禮  
禘 祭祀也从示以

禘 祭也以示帝釋周禮  
禘 祭祀也从示以  
禘 祭也以示帝釋周禮  
禘 祭祀也从示以

禘 祭也以示帝釋周禮  
禘 祭祀也从示以  
禘 祭也以示帝釋周禮  
禘 祭祀也从示以

禘 祭也以示帝釋周禮  
禘 祭祀也从示以  
禘 祭也以示帝釋周禮  
禘 祭祀也从示以

禘 祭也以示帝釋周禮  
禘 祭祀也从示以  
禘 祭也以示帝釋周禮  
禘 祭祀也从示以



文六十三

重十三

文四 新附

一 九 地之數也从偶凡二之屬皆

从二而至 弌 古

回

頌

下

死

一

古

如月之恒

尺

了

了

了

了

了

了

艸

厚

疾

疾

疾

疾

疾

疾

疾

水天之時因地之利口謀之手執之時不可失疾也紀力切又去吏切

文六

重二

四

十

陰

數

也

象

四

分

之

屬

皆

从

四

息利

古

文

三

文一

重二

自

十

鼻

也

象

鼻

形

凡

自



自

疾二切

𠄎

古文自

鼻

六山不見也  
關式廷切

文二

重一

𠄎

此亦自字也省自者詞言之

氣從鼻出與口相助也凡白之

屬皆从白

疾二切

𠄎

俱詞也从比  
从白古語切

𠄎

詞也从白屬聲與𠄎  
同虞書帝曰嚚咨自由

切

𠄎

鈍詞也从白屬省聲論  
洪曰參也魯郎古切

𠄎

別事詞  
也从白

米聲米古文  
旅字之也切

𠄎

識詞也从白从  
𠄎从知義切

𠄎

古文  
𠄎

𠄎

十也从一自數十百  
為一貫相章也情陌切

𠄎

古文百  
从自

文七

重二

𠄎

十脩豪獸一曰河內名豕也从

𠄎下象毛足凡豕之屬皆从豕

讀若弟

羊至切

𠄎

籀文

古文





文二 重一

畀

六

分也从升从畀畀予也凡異

之屬皆从異

徐鉉曰將欲與物先分異之也禮曰賜君子小人不

同日羊更切

戴

分物得增益曰戴从異戔聲

戴

縮文

文二 重一

未

七

味也六月滋味也五行木老

於未象木重枝葉也凡未之屬

皆从未

無沸切

文一

气

八

雲气也象形凡气之屬皆从

气

去既切

氛

分

祥气也从气分聲符分切

雨

氛或从雨

文二 重一

𠄎

九

飲食氣並不得息曰死从反

欠凡死之屬皆从死

居未切今變隸作死

𠄎

古文死

𠄎

非楚人名多夥字異切也爾雅時薄也从死京聲臣錄等曰今俗隸書作亮力諫切

𠄎

事有不善言

文三

重一

𠄎 人相違也从大口聲凡去之

屬皆从去

丘陳切

𠄎

去也从去交聲讀若陵力膺切

𠄎

去也从去曷聲在馮切

文三

𠄎 曲也从口以聲凡句之屬

皆从句

古侯切又九遇切

𠄎

止也从句从手句亦聲舉朱切

𠄎

曲也从金从句句亦聲古侯切

𠄎

曲竹捕魚筍也从竹从句亦聲古厚切





文四

眊

二十

左右視也从二目凡眊之

屬皆从眊讀若拘又若良士瞿

瞿

九遇切

瞿

目邪也从眊从大  
汰人也衆朱切

𠄎

巨圓也从眊  
讀若書卷之卷

古文以為瞿  
字居倦切

文三

𠄎

二十

鷹隼之視也从隹从眊

亦聲凡瞿之屬皆从瞿讀若章

句之句

九遇切  
又音衙

𠄎

佳欲逸走也从又持之瞿瞿也讀若詩  
云穊彼淮夷之曠一曰視遽兒九縛切

文二

𠄎

二十

陳樂立而上見也从中从

豆凡壹之屬皆从壹

中句切

𦉳

美也从立加

𦉳

鼓聲也从立多聲臣鉉

𦉳

也。也从立从寸持之。

𦉳

夜戒

也从立聲禮器四通為大鼓夜半三通

文五

𦉳

二十

行也从止少相背凡步之

屬皆从步

薄故

𦉳

木星也越歷二十八宿宣編陰陽十二月一

文二

𦉳

二十

白繖繒也从系取取其澤

也凡素之屬皆从素

桑故

𦉳

𦉳

𦉳

𦉳

𦉳

𦉳

𦉳

𦉳

𦉳

𦉳

𦉳

𦉳

𦉳

𦉳

𦉳

𦉳

𦉳

𦉳

文六

重二



兔

二十

獸名象踞後其尾形兔頭

與兔頭同凡兔之屬皆从兔

切

狡兔也从兔

交聲七旬切

兔

屈也从兔从冂兔在冂下不得走益強

也於

兔子也瘧疾也

从女兔芳萬切

兔

疾也

失也从兔兔

兔

失也从兔兔

文五

文一

新

匏

二十

匏也从瓜夸聲凡匏之屬

皆从匏

胡誤切

𧈧

蟲也从匏省

𧈧聲符音切

文二

夷

二十

韋束之次第也从古

象凡第之屬皆从第

特計切

弟

古文弟从古

文韋省聲



𠄎

周人譚兄曰弟从弟从眾臣鉞等曰眾目相及也兄弟親比之義古蘇切

文二

重一

𠄎

十 繫系也从系人聲凡系之屬皆

从系

胡計切

𠄎

系或从

𠄎 縮文

瓜

𠄎

子之子曰孫从子从

𠄎

聯微也从系

𠄎

斷從也从系聲巨家

文四

重二

𠄎

三十 獸細毛也从三毛凡毳之

屬皆从毳

此芮切

𠄎

毛紛紛也从毳

文二

𠄎

三十 豕之頭象其銳而上見也

凡𠄎之屬皆从𠄎讀若爵

居伊切



𡗗

豕也从王下象其足讀若暇乎加切

○豸

豕也从王豸豸讀若弛式視切

○豨

豕也後說疑謂之豨从豸矢聲以二匕豨是與豨足同直例切

豨

也从豸从豕省通貫切

文五

𠂔

三十

拙也明也象拙引之形凡

了之屬皆从了虎字从此

徐鍇曰象了而

下舉首余制切

𡗗

𡗗也象折衣象衣著形从了象物挂之也與職切

文二

𡗗

四十

敗衣也从巾象衣敗之形

凡尚之屬皆从尚

毗祭切

𡗗

𡗗也一曰敗衣从支从尚尚亦聲毗祭切

文二

大人

五十

天大地大人亦大故大象



人形古文大也凡大之屬

皆从大

夷

平也从大从弓東方之人也以脂切

壹

大也从大从壹聲讀若志都兮切

奎

兩脚之間从大圭聲苦圭切

奎

大也从大屯聲讀若鶉常倫切

查

查登也从大豆聲胡官切

查

查也从大干聲苦瓜切

查

查

查大也从大瓜聲烏瓜切

查

查也从大云聲魚勿切

查

覆也大也

申候也依檢切

契

大約也从大从後代聖人易之

苦訓切

齋

大也从大介聲讀若蓋古拜切

齋

讀大也从大此聲火戒切

帝

大也从大卯聲匹貌切

帝

大也从大弗聲讀若平達汝彌房密切

齋

大也从大戠聲讀若詩戠戠大獸直質切

齋

空大也从大戠聲讀若詩施若

義讀呼括切

爽

持也从大俠二人古狎切

文十八

貝

三十六

海介蟲也居陸名焱在水

名蝸象形古者貨貝而寶龜周



而有泉至秦廢貝行錢凡貝之

屬皆从貝 博益切

寶

南蠻味也从貝宗聲徂紅切

賈

小罰以賈自贖也从貝此聲漢律民不繇

賈

貨也从貝次聲即夷切

賈

照蓮也从貝台聲經典通

賈

持遺也从貝齊聲徂維切

賈

人所寶也从貝才聲昨哉切

賈

所敬也从貝宥聲必鄰切

賈

財分少也从貝貝从分亦

賈

古文从

賈

多才也从貝歐聲胡田切

賈

行賈也从貝商省聲武陽切

賈

頸飾也从二貝

賈

有餘賈利也从貝羸聲臣鉉等

賈

欲物也从貝今聲他合切

賈

當從贏省乃得聲以成切

賈

積也从貝宁

賈

齊射卜問為賦从貝疋聲讀若所職舉切

賈

聲直呂切

賈

轉養也从貝者聲當古切

賈

賈市也从貝西聲一曰坐賈售也公戶切

賈

市也从网貝孟子曰登

賈

財也从貝頁

賈

富也从貝辰聲之忍切

賈

貝聲也从小



功也从貝尚  
聲書兩切

賁 損也从貝从  
乏方欲切

賁 恃也从人守貝有所恃也  
一曰受貸不能及九切

賁 賜也从貝賡省聲臣鉉等  
曰賡非聲未詳古送切

賁 貝从冒冒者衣衾  
賡省之意撫佩切

賁 賁也從貝易  
聲斯義切

賁 賁也從貝為聲或曰此  
賁以該切

賁 賁也從貝夆  
聲彼義切

賁 賁也從貝夆  
聲彼義切

賁 賁也從貝夆  
聲彼義切

賁 賁也從貝夆  
聲彼義切

賁 賁也從貝夆  
聲彼義切

賁 賁也從貝夆  
聲彼義切

賁 賁也從貝夆  
聲彼義切

賁 賁也從貝夆  
聲彼義切

賁 賁也從貝夆  
聲彼義切





如聲胡  
簡切  
賈 財也从貝化  
聲呼臥切

賈 賈也从貝  
聲許訪切  
賈 賈也从貝  
聲呼臥切

賈 賈也从貝  
聲呼臥切  
賈 賈也从貝  
聲呼臥切

賈 賈也从貝  
聲呼臥切  
賈 賈也从貝  
聲呼臥切

賈 賈也从貝  
聲呼臥切  
賈 賈也从貝  
聲呼臥切

賈 賈也从貝  
聲呼臥切  
賈 賈也从貝  
聲呼臥切

賈 賈也从貝  
聲呼臥切  
賈 賈也从貝  
聲呼臥切

賈 賈也从貝  
聲呼臥切  
賈 賈也从貝  
聲呼臥切

文五十九 重三

文九 新附

會 合也从人从曾省曾益也  
七 三十

凡會之屬皆从會  
會 古文會  
會 古文會

此

會 益也从會半  
聲符支切  
會 日月合宿為辰  
辰亦聲植鄰切



文三 重一

水三十 水流澮澮也方百里為

廣二尋深二仞凡之屬皆从

古外切

水生 生屋石間澮澮也

文二

水三十 水之流別也从反永凡

辰之屬皆从辰讀若稗縣余錯切

也反即分辰也四封切

血理 分義行體者 从辰从血莫獲切

表視 也从衣 从見莫狄切

文三 重三

葩四 葩之總名也林之為言微

也微纖為功象形凡林之屬皆



从林

四升切

𣏟

象屬从林從有詩曰  
六錦裝衣去穎切

○𣏟

分難也从爻  
从林林分𣏟

之苞  
鮮切

文三

丰

四十一

艸蓂也象艸生之散亂也

凡丰之屬皆从丰讀若介

占拜

𣏟

枝格也从丰  
各聲古百切

文二

耒

四十二

手耕曲木也从木推手古

耒耜者垂作耒耜以振民也凡耒之

屬皆从耒

盧對切

耒

柱又可以刺麥河內用  
之从耒圭聲古攜切

耒

除苗間穢也  
从耒員聲

耒

耜或  
从耒

○耒

耜也从耒井聲

○耒

古者井田古莖切

○耒

商人之十

耒

耜五寸為伐二伐為  
耒耜耒耜耒耜耜五口切

○耒

耜而耒耜耜

○耒

商人之十

○耒

而耒耜耜



銜也从未助聲周禮司  
以與樹利响銜保切  
精以未音

並曰帝禧千制也古者  
銜使民如借故謂之

文七

重一

𠄎

四十

及也从又从屍省又持屍

𠄎

徒耐切

𠄎

附箸也从𠄎

篆文𠄎从古文之體臣  
素聲部計切也

文二

重一

刃

四十

刀堅也象刀有刃之形凡

刃之屬皆从刃

而振切

刃

傷也从刃从

二楚良切

劓

或从刀倉聲臣鉉等曰

今俗別作瘡非是也

劓

人所帶兵也从

刀倉聲居欠切

劓

籀文劓

从刀

文三

重二



𦵑

四十五

艸也楚謂之菑秦謂之蕒

蔓地連華象形从舛舛亦聲凡

𦵑之屬皆从𦵑

舒門切今隸變作𦵑

𦵑

古文

𦵑

華菜也从𦵑生聲讀若皇爾雅曰𦵑華也尸光切

𦵑

𦵑或从舛皇

文二

重二

𦵑

四十一

𦵑也所以扞身蔽目象形

凡盾之屬皆从盾

食剛切

𦵑

盾擬也从盾圭聲若圭切

𦵑

盾也从盾支聲扶發切

文三

𦵑

四十七

分臬莖皮也从中八象臬

之皮莖也凡木之屬皆从木

匹刃

切讀若臬

𦵑

麻也从木台聲胥里切

𦵑

籀文臬从木



文二 重一

𠂔

四卜

頭會鬣蓋也象形凡白之

屬皆从白

息世切

𠂔

或以肉宰

𠂔

古文

字白

𠂔

人臍也从白𠂔取氣通也从此髻房脂切

𠂔

毛胤也象疑在𠂔二及匕

疑胤胤之形此與縮文丁字同良涉切

文三 重二

𠂔

四十九

疾飛也从飛而羽不見凡

孔之屬皆从孔

息管切

𠂔

回疾也从孔管省聲渠管切

文二

𠂔

五十

十分也人手卻一寸動

謂之寸口从又从一凡寸之屬

皆从寸

倉田切



度

布也从寸甫聲芳無切

○度

六寸薄也从寸度聲一曰專躬專職緣切

度

經理也从工从口从又从寸工口亂也又寸分理之多聲此與益同竟度人之兩臂為尋

八尺也

徐林切

○度

通引也从寸

○度

寸之聲

○度

文七

度

執政所持信也从爪从节

凡印之屬皆以印

印

按也从反印於林切

文二

重一

旦

日始出光皃皃也从旦从

聲凡皃之屬皆从皃

皃

旦也从皃舟聲陟達切

文三

半

物中分也从八从牛牛為



物大可以分也凡半之屬皆从

半 博慢切

 半體肉也一曰廣肉从𠂔  半也从半反

文三

 五十四 齊謂之炊爨曰𠂔持甑口

為竈口并推林內火凡爨之屬

皆从爨 七亂切 務文

 所以枝兩者从爨  血祭也象祭竈

酉所以祭也从分分亦聲 臣鐘等口分布也庶祿切

文三 重一

日 五十五 明也从日見一上一地也

凡日之屬皆从日 得案切

 日頭見也从日 既聲其貨切

文二







采

六十五

辨別也象獸指爪分別也

凡采之屬皆从采讀若辨

蒲覽切

𠂔

古文

番

獸足謂之番从采

𠂔

番或从

𠂔

古文

采

悉也知案諦也从采

采徐錯曰采覆也采列也包覆而深別之案悉也式荏

審

家文家

審

詳盡也从心

審

古

釋

解也从采采取其分別物也从𠂔𠂔實職切

文五

重五

見

七十

視也从儿从目凡見之屬

皆从見

覓

突前也从見目臣鉞等曰目重覆也犯目而見是突前也莫紅亡漢二切

覓

覓

視不明也一曰直視

覓

可人也从見它聲

覓

好視也从見

覓

注目視也从見

覓

覓

發無非切

覓

微也从見俞

覓

顯也从見

覓

切 𠄎 病人視也从見氏 聲讀若迷莫兮切 𠄎 至也从見采 聲七人切

𠄎 觀也從見樊聲 讀若輔附泰切 𠄎 擇也从見毛聲 讀若苗莫袍切

𠄎 好視也从見 讀若洛戈切 𠄎 小兒也从見冥聲爾雅 曰覲時弗離莫經切

𠄎 下視深也从見 聲讀若微以朋切 𠄎 目巖垢也从見亞 聲讀若兜當侯切

𠄎 私出眼視也从見 聲讀若都丹林切 𠄎 內視也从見 聲讀若兜當侯切

𠄎 察視也从見 讀若錘力監切 𠄎 大視也从見 聲讀若兜當侯切

𠄎 目有察省見也从 見栗聲方切 𠄎 觀也从見監 亦聲盧敢切

𠄎 暫見也从見炎聲春秋公羊 傳曰觀然公子陽生失冉切 𠄎 視也 亦聲盧敢切

𠄎 從聲几利切 𠄎 拘視本致密也从 聲七四切 𠄎 示神至切 𠄎 古文 亦

文 𠄎 從聲几利切 𠄎 求也从見麗聲 兒聲丑計切 𠄎 兒聲丑計切 𠄎 兒聲丑計切

內視也从見 讀若池耶計切 𠄎 暫見也从見 諸侯秋朝 亦聲洛代切 𠄎 宥聲必力切 𠄎 日觀勞王 諸侯秋朝

事从見董 𠄎 外博衆多視也从見 諸侯秋朝 亦聲洛代切 𠄎 宥聲必力切 𠄎 日觀勞王 諸侯秋朝

見董聲 𠄎 古文觀 𠄎 諸侯三年大相聘曰 亦聲洛代切 𠄎 宥聲必力切 𠄎 日觀勞王 諸侯秋朝

古玩切 𠄎 古文觀 𠄎 諸侯三年大相聘曰 亦聲洛代切 𠄎 宥聲必力切 𠄎 日觀勞王 諸侯秋朝

他平切

𦉳

視誤也从見

𦉳

召也从見青

切

𦉳

命聲大笑切

𦉳

疾正切

𦉳

𦉳

遇見也从見

𦉳

竈也从見占聲春秋傳

𦉳

𦉳

再聲古后切

𦉳

白公使規之信較謹切

𦉳

𦉳

笑視也从見

𦉳

一曰發也古岳切

𦉳

𦉳

燕不相見也从

𦉳

見必聲莫然切

𦉳

𦉳

見也从見

𦉳

取也从見从寸寸

𦉳

𦉳

聲徒歷切

𦉳

𦉳

等案部作古文得

字此重出多則切

文一 新明

文四十五

重三

燕

五十

玄鳥也籥口布鞞枝尾象

形凡燕之屬皆从燕

於句切

文一

片

五十

判木也从半木凡片之屬

皆从片

匹見切

𦉳

林版也从片扁聲

讀若邊方田切

𦉳

菜繒短版也从片





若紐度  
版 判也从片反  
穿壁以木為  
交意也从片

戶甫譚長以為甫上日也非  
判也从片畚  
書版也从片  
實聲徒谷切

福 判也从片畚  
聲芬通切  
牒 札也从片果  
聲徒叶切

文八

面 六十  
顏前也从首象人面形凡

面之屬皆从面  
編前切

面焦枯小也从  
而德即清切  
眼 而見也从面見見  
亦聲詩曰有視而

目他  
與切  
日一或从  
○ 頤 頤也从面甫  
聲蔣通切  
○ 頤 頤也从面見見  
亦聲詩曰有視而

姿也从面厭  
聲於叶切

文四

重一

文一 新附

目 六十  
竝視也从二見凡覲之屬

皆从覲  
弋笑切

覲 很視也从覲有聲彥景公  
之勇臣有成觀者苦閑切  
○ 雨 見雨而  
息从

兩从觀讀若  
被虛器切

文三

效 六十  
上所施下所效也从攴从

孝凡教之屬皆从教 古孝切

古文人又亦古  
教 又 又 文教

覺悟也从教从一从一  
尚釋也白聲胡覺切 學 篆文  
教省

文二

重三

良 六十  
頌儀也从人白象人面形

凡兒之屬皆从兒 莫教切 兒或  
從頁

豹省 貌 籀文兒  
聲 从豹省

兒 兒也周曰兒般曰吁夏  
曰收从兒象形皮變切 兒或  
從頁

兒 或兒  
字

文二

重四

号 六十  
痛聲也从口在丂上凡号



之屬皆从号

胡到切

號

呼也从号从虎手刀切

文二

告

六十

牛觸人角箸橫木所以告

也从口从牛易曰僮牛之告凡告之屬皆从告

古與切

告

急告之甚也从告學省聲苦沃切

文二

月

六十

小兒蠻夷頭衣也从月

其飾也凡月之屬皆从月

莫報切

冕

大夫以上冠也遠延垂褻統讀从冕

冕

日冕聲古者黃帝初作冕亡粹切

冑

冑而前也从冑冑冑

冑

冑而取也从冑

冑

冑而取也从冑冑冑

冑

冑而前也从冑冑冑

文五

重三

左

六十

手相左助也从ナ工凡左

之屬皆从左

則箇切臣鉉等曰今俗別作佐

左

貳也差不相值也从左从采徐鉉曰左於事是不當值也初牙切又楚佳切

𠄎

籀文𠄎从二

文二

重一

𠄎

休也从人臣取其伏也凡

臥之屬皆从臥

𠄎音

𠄎

監臨也从臥从聑聑力壽切

𠄎

𠄎下中从臥𠄎省聲古衛切

𠄎

𠄎

古文監

𠄎

楚謂小兒嬾餐从臥食居尼切

文四

重一

𠄎

六十

覆也从冂上下覆之凡𠄎

之屬皆从𠄎

呼許切

讀若晉

𠄎

反覆也从𠄎毛聲方勇切

𠄎

𠄎也一曰蓋也从𠄎兩後聲敕枚切

𠄎

實也考事珣羊邀遮其辭得

𠄎

𠄎或从雨



文四 重一

亞 七十 醜也象人局背之形賈侍

中說以為次第也凡亞之屬皆

從亞 衣駕切

亞 朝衣 駕切

文二

匕 變也从到人凡匕之屬皆

從匕 呼跡切

𠂔 未定也从匕爰聲爰古文矢字語期切

𠂔 億人變形而登 天也从匕从同 教行也从 匕从人匕

亦聲呼 跨切

文四 重一

攴 七十 逐也从攴方聲凡攴之屬

皆從攴 甫妄切





𩇛

出游也从出  
从攷五牢切

𩇛

才景流也从白从  
攷讀若禽以灼切

文三

𩇛

三 七千

以秬釀鬱艸芬芳攸服以

降神也从口口器也中象米匕

所以扱之易曰不喪匕鬯凡鬯

之屬皆从鬯

𩇛

黑黍也一辨  
也从鬯詁解其昌切

𩇛

鬯也  
从禾

𩇛

𩇛也从鬯史  
讀若迅疏吏切

𩇛

芳艸也十葉為  
百井其葉以養之

為鬱从口口缶也其飾也一曰鬱鬯百艸之華遠  
方鬱人所貢茅艸合釀之以降神鬱合鬱林郎也迂

勿奢鬯 禮器也象爵之形中有鬯酒又持之也所  
以飲器象爵者取其鳴節足是也即略

廡

古文鬯  
象形

文五

重二

𩇛

七十

競言也从二言凡言之屬

皆从言讀若競

渠慶切



善

吉也从誩从羊此與義美同意常衍切

善

篆文善从言

善

誩語也一曰選也从二入果慶切

善

痛怨也从誩

善徒谷切

文四

重一

正

七十

是也从止一以止凡正之

屬皆从正

徐鍇曰守一以止也之盛切

正

古文正从

二二古

正

古文正从一足

正

春秋傳曰反正為之房法切

文二

重二

又

七十

手也象形三指者手之劉

多略不過三也凡又之屬皆从

又 千救切

又

引也从又攴聲里之切

又

引也从又居聲於古文申失人切

又

滑也詩云又兮達兮又中一曰取也士刀切

又

手指相錯也从又象又之



形初  
牙切

取

又取也从又  
虛聲側加切

取

臂上也从又  
古文古覺切

象形

取

補取也从又  
司馬法曰載獻賊者取左耳

取

矩也象長率  
教者从又象

杖扶  
雨切

取

取  
取  
取

形府  
遠切

取

取  
取

取

取

取

取

雅切

取

取

取

取

取

取

同志為友  
相交文也云又切

取

取

取

取

取

取

老也从又  
實關鮪后切

取

取

取

取

取

取

法制也从又  
庶省聲徒故切

取

取

取

取

取

取

藝成  
从竹習

取

取

取

取

取

取

請若贊  
之芮切

取

取

取

取

取

取

引也从又  
冒聲無敗切

取

取

取

取

取

取

治也从又  
甲冑切

取

取

取

取

取

取

名收考為  
叔式竹切

取

取

取

取

取

取

叔或  
从寸

取

取

取

取

取

取

澗水也讀若  
涿莫勃切

徐鍇曰及前  
人也巨立切

𠄎

拭也从又持中  
在尸下所劣切

𠄎

速也从  
又从人

𠄎

亦古  
文及

𠄎

和也从言从又炎簡文變从平  
平音鉉讀若溼臣鉉等案燮字

義大孰也从炎从又却孰物可持也此燮蓋从燮  
省言語以和之也二字義相出入故也蘇叶切

文二十八

重十六

𠄎

七十

𠄎也象耳頭足九地之形

古文𠄎下从公凡𠄎之屬皆从

𠄎

許敬  
切

𠄎

守備者从𠄎  
从犬舒救切

文二

𠄎

七十

交積材也象對交之形凡

𠄎之屬皆从𠄎

古儵  
切

𠄎

并舉也从瓜  
𠄎省處陵切

○再

一舉而二也从  
𠄎省作代切

文三

TIFFEN Color Control Patches

戊

七十

中宮也象六甲五龍相拘

絞也戊承丁象人脅凡戊之屬

皆从戊

莫恢切

戍

就也从戊丁聲氏征切

戍

古文成从午徐鉉曰戊中宮成於中也

文二

重一

門

八十

兩士相對兵杖在後象門

之形凡門之屬皆从門

都豆切

闕

闕也从門賓省聲讀若賓匹賓切

闕

闕連結闕紛相叠也从門聲臣鉉

等業聲今先典切从經聲釋呼環切蓋繫亦有

經

經經投也从門琴聲力求切

闕

闕取也从門龜聲讀若三合繩糾古庚切

闕

智少力劣也从門爾聲奴礼切

闕

試力士錘也从門

闕

闕也从門共聲孟子

闕

不靜也从門

闕

闕也从門斷聲都豆切

闕

但訟也詩云兄弟闕于牆从門

以兒兒善訟者也許敬切



史記渝水之人善歌舞漢高祖  
采其聲後人因加此字羊朱切

**𦉳** 心有所惡若吐也从欠鳥  
聲一曰口相就哀都切

**𦉴** 笑喜也从欠  
斤聲許斤切

**𦉵** 喜樂也从欠  
隹聲呼官切

**𦉶** 讀若車輪市綠切  
口氣引也从欠帝聲

**𦉷** 飲飲氣出見从  
欠缶聲余招切

**𦉸** 飲飲氣出見从  
欠𦉷聲

**𦉹** 欲得也从欠白聲  
聲去音切

**𦉺** 讀若貪飽舍切  
舍笑也从欠金

**𦉻** 笑不壞頰曰𦉻从  
欠引省聲式忍切

**𦉼** 揶而笑也从欠廌  
聲讀若屢時忍切

**𦉽** 意有所欲也从欠  
𦉼聲

**𦉾** 款成也从欠  
𦉾聲

**𦉿** 亦聲讀若酉与久切  
𦉿

**𦊀** 𦊀鼻也从欠  
𦊀聲

鳥后切

𦊀

雅曰𦊀𦊀短𦊀於斜切

𦊀

𦊁 𦊁兒从欠幼聲臣鉉等案口部  
𦊁字或作𦊁𦊁重出於𦊁切

𦊂 𦊂音聲許全

𦊃 𦊃音聲許全

𦊄 𦊄音聲許全

𦊅 𦊅音聲許全

𦊆 𦊆音聲許全

𦊇 𦊇音聲許全

𦊈 𦊈音聲許全

𦊉 𦊉音聲許全





許及

合

歌也从之合聲呼合切

翁

翁也从火

斷

歌也从火舌聲春秋傳曰秋而志山洽要

文六十五

重五

又一新附

說文解字卷九

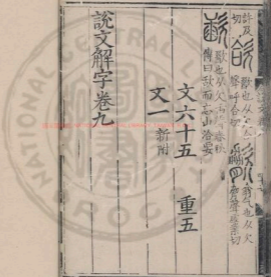



國立中央圖書館, 臺灣, R.O.C.



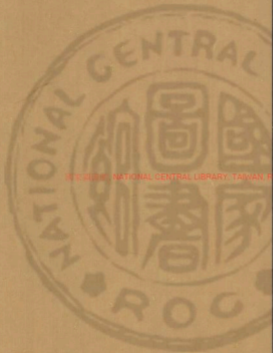

001.01001 NATIONAL CENTRAL LIBRARY, TAIWAN, P. R. C.



2017.01.01 NATIONAL CENTRAL LIBRARY, TAIWAN R.O.C

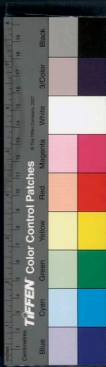

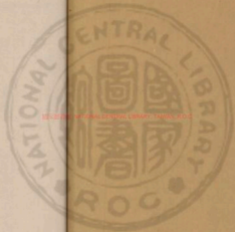

20250901 NATIONAL CENTRAL LIBRARY, TAINAN, R.O.C.



說文解字卷十

入聲一

哭

一苦屋切哭

卜

三博木切卜

木

五莫卜切木

黍

七盧谷切黍

畱

先房六切畱讀若伏又芳隨切

尙

二古祿切尙

支

四普木切支與撲同

秀

六他谷切秀

蔗

八盧谷切蔗

目

半莫六切目

說文卷十



赤

赤讀若赤  
十三陟  
王切竹

𠂔

十二如  
六切肉

𦵏

十五居玉切  
曰讀若智

𦵑

竹切六

𦵒

十七書  
玉切束

𦵓

十六蒲沃切  
笑讀若僕

𦵔

十九即  
玉切尾

𦵕

十八而  
蜀切毒

𦵖

二十一魚  
欲切玉

𦵗

二十五玉切  
因與曲同

哭

哀聲也从口獄省聲凡哭之

屬皆从哭

𦵘

𦵘也从哭从心會  
意𦵘亦聲息邱切

文二

𦵙

泉出通川為谷从水半見出

於口凡谷之屬皆从谷

𦵚

大長谷也从谷龍以𦵚  
山讀无所通者从  
聲讀若臍盧紅切

𦵛

空谷也从谷  
琴聲居讀切











呂切

撫也从支亼聲讀與撫同芳武切

數

計也从支婁聲所矩切

敷

開也从支度聲讀若杜徒古切

斲

斲或从刀

鼓

擊鼓也从支从

查壺亦聲

毀也从支甲聲

斲

斲也从支麗聲

斲

斲也从支麗聲

斲

公戶切

斲也从支唇聲論語曰不憤不啓

改

陽水曰已有過

文之即改

古亥切

斲

斲改大剛卯以逐鬼也

斲

斲

斲

疾也从支母聲

斲

斲也从支母聲

斲

斲

斲

斲

以支氏聲

斲

斲也从支典聲

斲

斲

斲

斲

斲

斲也从支番聲居書曰斲乃于清若燔居天切

斲

斲

斲

斲

斲治也从支果聲辭女弟名斲首苦果切

斲

斲

斲

支尚聲

斲

斲也从支圭聲

斲

斲

斲

斲

昌兩切

斲

斲也从支食聲

斲

斲

斲

斲

斲

斲也从支牙聲

斲

斲

斲

斲

斲

斲

斲也从支兒聲

斲

斲

斲

斲

斲

斲

斲也从支陳聲

斲

斲

斲

斲

斲

算

小存也从支  
算聲初泰切

斂

煩也从支从商  
斂聲初泰切

斂

更也从支  
斂聲初泰切

斂

從支亦聲  
始夜切

政

正也从支从  
正亦聲之盛切

斂

擊也从支  
斂聲初泰切

斂

去陰之刑也  
斂聲初泰切

斂

擊也从支  
斂聲初泰切

斂

通也少  
斂聲初泰切

斂

連也从支  
斂聲初泰切

斂

擊馬也从支  
斂聲初泰切

斂

仇也从支  
斂聲初泰切

斂

合會也从支  
斂聲初泰切

斂

塞也从支  
斂聲初泰切



文七十七 重六

木

五

冒也冒地而生東方之行从

中下象其根凡木之屬皆从木

徐鍇曰中者木始甲并萬物

皆始於微故木从中莫十切

桐

榮也从木同

櫟

櫟也从木龍

櫟

房

之蹟也从木

櫟

櫟也亦可作榭

櫟

木也

龍聲虛紅切

櫟

松葉柏身从木

櫟

木

从木公聲

櫟

櫟

櫟

櫟

木

洋容切

櫟

櫟

櫟

櫟

木

櫟

櫟

櫟

櫟

櫟

木

櫟

櫟

櫟

櫟

櫟

木

櫟

櫟

櫟

櫟

櫟

木

櫟

櫟

櫟

櫟

櫟

木

櫟

櫟

櫟

櫟

櫟

木

櫟

櫟

櫟

櫟

櫟

木





也从木付 扶疏四布也从 榘桑神木

辟甫無切 木夫聲防無切 日所出也

从木專聲 車轂中空也从木采 戶樞

防燕切 聲讀若藪山脈切 也从

木巨聲 赤心木松柏屬以木 本根也

昌朱切 一在其中聲俱切 鼠梓木从木史聲

聲涉 俞聲平來切 詩曰北山有棟洋

餘切 法也从木笑聲讀若 木出泰山从

朱 嬖母之聲莫胡切 木乎聲他乎

切 性上附也从木盧聲伊尹曰粟之美者箕

山也落胡切 接也以木瓜聲又瓜棗殿

名綱五 所以涂也秦謂之枋關東 木吾聲一

胡切 謂之棧从木弓聲哀都切 木階

也从木斷聲 木也可以為大中軸 也

聲先稽切 从木齊聲祖雜切 也

木第聲

土雞切

屋楹也从木

斤聲古今切

省聲邊兮切

木為區落名曰榮

後人語譌轉

去聲又列作寨

字非是士佳切

木也从木

聲鳥

聲戶候切

木也从木

聲

也从木晶  
聲魯四切  
𣎵 搃或  
从缶  
𣎵 搃或  
从皿  
𣎵 搃或  
籀文  
搃

榑 榑也从木否  
聲布回切  
榑 榑文  
榑 榑文  
榑 榑文  
榑 榑文

榑 榑也从木  
支詩曰施于  
條故莫極切  
榑 榑也  
榑 榑也  
榑 榑也  
榑 榑也

榑 榑也从木  
發聲以木皮為  
榑 榑也  
榑 榑也  
榑 榑也  
榑 榑也

榑 榑也从木  
可為銀括从木  
聲詳遵切  
榑 榑也  
榑 榑也  
榑 榑也  
榑 榑也

榑 榑也从木  
也從木也聲夏書  
也餘括拍被命切  
榑 榑也  
榑 榑也  
榑 榑也  
榑 榑也

榑 榑也从木  
米實如小粟从木  
辛聲春飲  
榑 榑也  
榑 榑也  
榑 榑也  
榑 榑也

榑 榑也从木  
一曰蕪也  
傳曰女擊不  
榑 榑也  
榑 榑也  
榑 榑也  
榑 榑也

榑 榑也从木  
側洗切  
榑 榑也  
榑 榑也  
榑 榑也  
榑 榑也  
榑 榑也

榑 榑也从木  
榑 榑也  
榑 榑也  
榑 榑也  
榑 榑也  
榑 榑也  
榑 榑也

榑 榑也从木  
榑 榑也  
榑 榑也  
榑 榑也  
榑 榑也  
榑 榑也  
榑 榑也

榑 榑也从木  
榑 榑也  
榑 榑也  
榑 榑也  
榑 榑也  
榑 榑也  
榑 榑也

榑 榑也从木  
榑 榑也  
榑 榑也  
榑 榑也  
榑 榑也  
榑 榑也  
榑 榑也

榑 榑也从木  
榑 榑也  
榑 榑也  
榑 榑也  
榑 榑也  
榑 榑也  
榑 榑也



關也所以掩尸从木官聲古九切

**殷木**

承槩也从木  
殷聲海官切

**殷金**

古文

**盤**

籀文

**盤**

朽也从木曼聲海官切

**盤**

積竹杖也

一曰穿也一曰

**盤**

木似網从木

盤聲澧天子樹

松諸侯柏大夫

樂士揚洛官

切

○**編**

編部方木也

从木偏聲春

秋傳曰編

編餘部田切

**編**

屋檣

也

从木邊省

**眞**

木頂也从木

真聲一

**眞**

長木

也

木通聲詩曰松

**眞**

曰作木也

都奉切

**眞**

也

也

木通聲詩曰松

**眞**

曰作木也

都奉切

**眞**

也

也

**眞**

黃華木从木

眞聲

小枝也从木

眞聲

眞聲

眞聲

眞聲

**眞**

不孝鳥也

日至捕鳥磔之

眞聲

眞聲

眞聲

眞聲

眞聲

**眞**

料柄也从木

以爲柄杓之杓

甫搖切

**眞**

木少盛兒

也

也

召聲止搖切

**眞**

樹動也从木

名聲余昭切

**眞**

从木天聲

也

也

詩曰桃之夭

**眞**

木根也从木

号聲春秋傳曰

在玄柯玄柯

盛也許矯切

也

水梁也从木

喬聲巨驕切

**眞**

木也从木

省聲

**眞**

結掉汲水

也

字抄樓从木

眞聲

木也从木

號聲

**眞**

結掉汲水

也





鼻聲古  
車切  
精  
船總名从木麥聲臣鉉等曰  
今格別作艘非是蘇遵切

畜獸之食器从  
木曹聲昨牢切  
精  
果也从木兆  
斷水也

木曹聲昨牢切  
精  
聲徒刀切  
精  
收麥器从  
屬杜徒刀切

巴  
精  
枝也从木又  
精  
果饒黎而酢从  
木盧聲側加切

木閑也从木一  
精  
櫛也从木加聲淮  
南謂之核古牙切

木也从木牙聲二曰  
精  
兩刃雷也从木  
羊象形宋魏曰

茶也互  
瓜切  
金  
或从金  
精  
木也从木易  
聲與章切

木可作車从木  
方聲府良切  
精  
棟也从木仁聲爾雅曰

遂于馮詩病樞地下冰而牀馬至於基坐則席也故  
从月升則牀之省象人裏身有所倚著至於牆壯哉

狀之屬地當从林省聲李陽冰言木右為片左為月  
音橋且說文無升字其善亦異故知其妄仕莊切

水橋也从木大从  
精  
即來也从  
水刃聲呂張切

精  
枋也从木豐聲一  
精  
木涼聲呂

精  
曰細柄名居良切  
精  
杜曰棠牝曰杜

切  
精  
高木也从木  
精  
闌木也从木

及聲當切  
精  
黃聲尹有切



所以輔弓弩从木旁聲補有切臣缺等案李舟切韻

首比孟切進駝也又音比胡切木片也今俗作踰非

也 𣎵 枳也从木朋聲 𣎵 棗材也从木堂聲臣缺

切 𣎵 枳也 𣎵 枳也 𣎵 枳也 𣎵 枳也 𣎵 枳也

切 𣎵 枳也 𣎵 枳也 𣎵 枳也 𣎵 枳也 𣎵 枳也

切 𣎵 枳也 𣎵 枳也 𣎵 枳也 𣎵 枳也 𣎵 枳也

切 𣎵 枳也 𣎵 枳也 𣎵 枳也 𣎵 枳也 𣎵 枳也

切 𣎵 枳也 𣎵 枳也 𣎵 枳也 𣎵 枳也 𣎵 枳也

切 𣎵 枳也 𣎵 枳也 𣎵 枳也 𣎵 枳也 𣎵 枳也

切 𣎵 枳也 𣎵 枳也 𣎵 枳也 𣎵 枳也 𣎵 枳也

切 𣎵 枳也 𣎵 枳也 𣎵 枳也 𣎵 枳也 𣎵 枳也

切 𣎵 枳也 𣎵 枳也 𣎵 枳也 𣎵 枳也 𣎵 枳也

切 𣎵 枳也 𣎵 枳也 𣎵 枳也 𣎵 枳也 𣎵 枳也

切 𣎵 枳也 𣎵 枳也 𣎵 枳也 𣎵 枳也 𣎵 枳也







樺 檉也从木宰省聲即里切

樺 或从木宰省聲即里切

樺 或从木宰省聲即里切

樺 或从木宰省聲即里切

樺 或从木宰省聲即里切

樺 或从木宰省聲即里切

樺 或从木宰省聲即里切

樺 或从木宰省聲即里切

樺 或从木宰省聲即里切

樺 或从木宰省聲即里切

樺 或从木宰省聲即里切

樺 或从木宰省聲即里切

樺 或从木宰省聲即里切

樺 或从木宰省聲即里切

樺

樺

樺

樺

樺

樺

樺

樺

樺

樺

樺

樺

樺

樺

樺

樺

樺

樺

樺

樺

樺

樺

樺

樺

樺

樺

樺

樺



檉

檉木結也。从木，完聲。胡本切。

𣎵

門鐵也。从木，雨聲。苦本切。

𣎶

木下曰本。从木，一。在其下。徐鍇曰：一，記其處也。本，木末皆同義。布利切。

𣎷

古文

檉

檉也。竹木之車曰檉。从木，彡聲。七限切。

檉

大木兒。从木，間聲。古暇切。

檉

木也。可以為檉。从木，卑聲。古者切。

檉

酸小棗。从木，然聲。一曰棗。人喜切。

檉

胡理也。从木，連聲。臣鉉等曰：今俗作連，非是。里典切。

檉

冥也。从日，在木下。烏

檉

相高也。从木，小聲。私北切。

檉

木杪木也。从木，與聲。敕沼切。

檉

木標也。从木，少聲。止沼切。

檉

木兒。从木，蕭聲。山切。檉

檉

明也。从日，在木上。古老切。

檉

木高。檉苦

檉

小也。从木，谷聲。檉若皓古老切。檉

果

木實也。从木，象果形。在木之上。古火切。

果

樹木垂象。采也。从木，象形。此與

檉

蜜也。从木，高聲。曰。檉

檉

車零

檉

衰斫也。从木，差聲。春秋檉

檉

檉

木不撓。下切。檉

檉

木列作。檉

檉

相實。从木，義聲。徐兩切。

檉

持也。从木，支聲。臣鉉等曰：今俗別作仗，非



是直 **桂** 裏曲也从木 兩切 **桂** 里聲 迂往切 **廣** 所以几器 从木 廣

屬 巨 鎡 等曰 今列 **櫻** 山楊榆有東英可爲燕 作櫻 非是 胡歲切 **楸** 莢者 从木 重聲 古杏切

**杏** 果也 从木 可 省聲 何捷切 **楸** 木 參交以枝 放 策者 也

鐵 等曰 鑿 爲 未詳 所 經 切 **楸** 棗也 似 楸 从木 未詳 所 經 切 **楸** 棗也 似 楸 从木

聲 從 手 亦 聲 九 切 **楸** 小 楊 也 从木 非 頂切 **楸** 棗也 从木 關 莫 後 切 **楸** 棗也 从木 關 莫 後 切

侵 者 聲 **楸** 以 所 切 者 从 木 尤 聲 韋 從 切 **楸** 棗也 从木 關 莫 後 切 **楸** 棗也 从木 關 莫 後 切

七 莊 切 **楸** 棗也 从木 關 莫 後 切 **楸** 棗也 从木 關 莫 後 切 **楸** 棗也 从木 關 莫 後 切

**楸** 棗也 从木 關 莫 後 切 **楸** 棗也 从木 關 莫 後 切 **楸** 棗也 从木 關 莫 後 切

也 从 木 參 聲 讀 若 三 年 穿 服 之 以 掛 切 **楸** 山 參 也 从木 參 聲 讀 若 三 年 穿 服 之 以 掛 切

**楸** 棗也 从木 關 莫 後 切 **楸** 棗也 从木 關 莫 後 切 **楸** 棗也 从木 關 莫 後 切

从木 參 聲 **楸** 棗也 从木 關 莫 後 切 **楸** 棗也 从木 關 莫 後 切 **楸** 棗也 从木 關 莫 後 切

苦 滅 切 **楸** 棗也 从木 關 莫 後 切 **楸** 棗也 从木 關 莫 後 切 **楸** 棗也 从木 關 莫 後 切

多 貢 切 **楸** 棗也 从木 關 莫 後 切 **楸** 棗也 从木 關 莫 後 切 **楸** 棗也 从木 關 莫 後 切

之 持 从木 參 聲 讀 若 三 年 穿 服 之 以 掛 切 **楸** 棗也 从木 關 莫 後 切 **楸** 棗也 从木 關 莫 後 切

聲 直 類 切 **楸** 棗也 从木 關 莫 後 切 **楸** 棗也 从木 關 莫 後 切 **楸** 棗也 从木 關 莫 後 切



求位 **枲** 枲也 从木必 聲 枲 枲也 从木必 聲 枲 枲也 从木必 聲

切 **枳** 生德之禮名 从木 聲 枳 枳也 从木 聲 枳 枳也 从木 聲

**枳** 木封藩常句切 **枳** 文 枳 枳也 从木 聲 枳 枳也 从木 聲

再重胡威切 **枳** 枳也 从木 聲 枳 枳也 从木 聲 枳 枳也 从木 聲

計切 **枳** 枳也 从木 聲 枳 枳也 从木 聲 枳 枳也 从木 聲

切 **枳** 枳也 从木 聲 枳 枳也 从木 聲 枳 枳也 从木 聲

切 **枳** 枳也 从木 聲 枳 枳也 从木 聲 枳 枳也 从木 聲

切 **枳** 枳也 从木 聲 枳 枳也 从木 聲 枳 枳也 从木 聲

切 **枳** 枳也 从木 聲 枳 枳也 从木 聲 枳 枳也 从木 聲

切 **枳** 枳也 从木 聲 枳 枳也 从木 聲 枳 枳也 从木 聲

切 **枳** 枳也 从木 聲 枳 枳也 从木 聲 枳 枳也 从木 聲

切 **枳** 枳也 从木 聲 枳 枳也 从木 聲 枳 枳也 从木 聲

切 **枳** 枳也 从木 聲 枳 枳也 从木 聲 枳 枳也 从木 聲

切 **枳** 枳也 从木 聲 枳 枳也 从木 聲 枳 枳也 从木 聲

枳也 从木 聲 枳 枳也 从木 聲 枳 枳也 从木 聲

枳也 从木 聲 枳 枳也 从木 聲 枳 枳也 从木 聲

枳也 从木 聲 枳 枳也 从木 聲 枳 枳也 从木 聲

枳也 从木 聲 枳 枳也 从木 聲 枳 枳也 从木 聲

枳也 从木 聲 枳 枳也 从木 聲 枳 枳也 从木 聲

枳也 从木 聲 枳 枳也 从木 聲 枳 枳也 从木 聲

枳也 从木 聲 枳 枳也 从木 聲 枳 枳也 从木 聲



木建聲 **精** 以柴木建也 从木存聲 祖闕切 其獻切

做等曰今別作精非 是矢射亦同古案切 **櫟** 凡屬从木安聲 鳥肝切

从木東聲 **櫟** 木也 从木晉聲 書曰 卽雷切 竹筒如櫟子棧切

也从木天聲 **枝** 木四也从木交聲 俗切 所以進船也

聲居俗切 **櫟** 曲木从木龍聲 直教切 梁从木眉

用濯直教切 **櫟** 曲木从木龍聲 直教切 梁从木眉

聲莫切 **櫟** 盛器从木高聲 諸若過乎臥切 木缺聲 詞夜

報切 **櫟** 桑也从才石聲 之夜切 木出發鳴山从

切 **櫟** 木也 以其皮裹松脂从木 或从 馬柱从木平聲 一

曰堅也 吾浪切 **櫟** 齊也从木光聲 古曠切 柄也

丙聲 岐 **櫟** 或从 乘 **櫟** 機持經者从木 病切 肤聲 許逆切

竟也从木恒聲 **互** 古文 **櫟** 條也 似橙而酢 從 疋 櫟古鄧切

包柄袖 **櫟** 積火燎之也 从木从火 百聲 許曰 薪 余按切 之櫟之同 禮以櫟燎祠 司中司命 余

按 **櫟** 柴祭天神 **櫟** 機持鐃者从木 夏聲 扶富切 **櫟** 蓋也从木 菁聲 杜林 以為椽 楠字古后切 **櫟** 冬桃从木 改聲 **櫟** 讀若 覽莫微切 **櫟**



籥器也从木  
聲辟奴豆切

或从金

故籥木也木舌聲

區錄等曰當从聃

者乃得聲

他念切

指也从木

從藤博木

詩曰玉榮

華歷錄東文也从木

從木

穀聲桑

置也从木

從木

木可

車榘从木

名又曰大梳也

從木

木可

籥子六切

籥本空也

從木

木可

溝也从木

從木

木可

所也齊謂之

文

千械也从木

木可

注自由者

從木

從木

木可

具聲俱

水也

從木

木可

木也

從木

從木

木可

足械也

從木

從木

木可

木也

從木

從木

木可

木也

從木

從木

木可





連物也从木  
非聲敏勿切

木局聲春秋傳曰  
樹而書之其濁切

越  
切

伐木餘也从木  
若頭木之有崑嶽五焉切

古文櫟从人  
木無聲

木上曰末从木  
在其上發聲切

新出淮南从木  
殺聲所八切

藥名从小吉聲  
曰直木古質切

木也从木發聲  
州有檉縣說切

木也从木  
釋方極切

木也从木  
釋方極切

木也从木  
釋方極切

木也从木  
釋方極切

木也从木  
釋方極切

𣎵

𣎵也从木  
日門梱也程月切

𣎵

也

𣎵

𣎵也从木  
等曰今俗別作筏非是房

𣎵

也

𣎵

𣎵也从木  
聲古切

𣎵

也

𣎵

𣎵也从木  
聲或从

𣎵

也

𣎵

𣎵也从木  
聲遠切

𣎵

也

𣎵

𣎵也从木  
聲古切

𣎵

也

𣎵

𣎵也从木  
聲古切

𣎵

也

𣎵

𣎵也从木  
聲古切

𣎵

也

𣎵

𣎵也从木  
聲古切

𣎵

也

𣎵

𣎵也从木  
聲古切

𣎵

也

𣎵

𣎵也从木  
聲古切

𣎵

也

𣎵

𣎵也从木  
聲古切

𣎵

也

𣎵

𣎵也从木  
聲古切

𣎵

也

𣎵

𣎵也从木  
聲古切

𣎵

也



門擊棹木槩也从木象  
他各切

**檣** 木槩也从木象  
聲讀若清他各切

**檣** 木槩也从木象  
聲讀若清他各切

**檣** 木槩也从木象  
聲讀若清他各切

**檣** 木槩也从木象  
聲讀若清他各切

**檣** 木槩也从木象  
聲讀若清他各切

**檣** 木槩也从木象  
聲讀若清他各切

**檣** 木槩也从木象  
聲讀若清他各切

**檣** 木槩也从木象  
聲讀若清他各切

**檣** 木槩也从木象  
聲讀若清他各切

**檣** 木槩也从木象  
聲讀若清他各切

**檣** 木槩也从木象  
聲讀若清他各切

**檣** 木槩也从木象  
聲讀若清他各切

**檣** 木槩也从木象  
聲讀若清他各切



从木習聲 **艸** 梧榎果似李从木苔  
似入切 **艸** 解讀若曬土合切 **粒** 折木

木正聲 **楛** 酒器也从木 **櫟** 櫟也从木弱  
盧合切 **楛** 五聲枯剛切 **櫟** 櫟土蓋切

**楛** 梧榎木也从木 **棗** 楸也棗溲也从木世  
運聲徒合切 **棗** 楸也棗溲也从木世  
乃得聲舟獻 **楸** 楸上貨也从木及聲 **櫟** 櫟

合切与涉切 **楸** 或讀若急其楸切 **櫟** 櫟

也从木妾 **楸** 舟楸也从木 **櫟** 木葉櫟白也  
聲于葉切 **楸** 舟楸也从木 **櫟** 从木弱聲之

涉 **楸** 劍押也从木 **櫟** 楸押也从木  
**楸** 合聲胡甲切 **櫟** 楸押也从木  
楸也以歲虛聲从 **楸** 古又

文四百二十一 重三十九

文十一 新附

**𠄎** 六 無髮也从人上象禾粟之形

取其聲凡秃之屬皆从秃王育

說蒼頡出見秃人伏禾中因以

制字未知其審 他谷切

**𠄎** 秃兒从秃音 **𠄎** 音杜回切

文二

录

七

刻木录录也象形凡录之属

皆从录

盛谷切

文一

鹿

獸也象頭角四足之形為鹿

足相似从匕凡鹿之屬皆从鹿

盧谷切

鹿

鹿屬以鹿米聲鹿也

鹿

仁獸也鹿身牛

鹿

後鹿獸也从鹿

鹿

鹿屬以鹿圭

鹿

鹿子也从鹿

鹿

鹿屬以鹿

鹿

大鹿鹿也从鹿

鹿

鹿屬以鹿

鹿

鹿之純有力者从

鹿

鹿屬以鹿

鹿

壯鹿从鹿段聲以

鹿

鹿屬以鹿

鹿

復至解角古牙切

鹿

鹿屬以鹿

鹿

大鹿也牛尾一角

鹿

鹿屬以鹿





鹿

大羊而細角从鹿

鹿部丁切

鹿也。从鹿，从鹿，鹿省於胡切。

麋

或从鹿，从鹿，鹿省於胡切。

山羊而大者細角。从鹿，从鹿，鹿省於胡切。

麋也。从鹿，从鹿，鹿省於胡切。

麋

也。狗足从鹿，从鹿，鹿省於胡切。

鹿部丁切

鹿也。从鹿，从鹿，鹿省於胡切。

麋

鹿也。从鹿，从鹿，鹿省於胡切。

鹿部丁切

鹿也。从鹿，从鹿，鹿省於胡切。

麋

鹿也。从鹿，从鹿，鹿省於胡切。

鹿部丁切

鹿也。从鹿，从鹿，鹿省於胡切。

麋

鹿也。从鹿，从鹿，鹿省於胡切。

鹿部丁切

鹿也。从鹿，从鹿，鹿省於胡切。

麋

鹿也。从鹿，从鹿，鹿省於胡切。

鹿部丁切

鹿也。从鹿，从鹿，鹿省於胡切。

文二十六 重六

富 九 滿也从高省象高厚之形凡

富之屬皆从富讀若伏 房六切又

𧰨

喜也从富省亡聲徐鋈門良其也故从富呂張切

古文

𧰨

𧰨

亦古 文良

文二 重三

目 十 人眼象形重童子也凡目之



屬皆从目

莫六切

古文

矇

童蒙也一日不明也  
从目蒙聲文中切

矇

目傷皆也从目  
多聲一曰普寬

眇

深目也亦人姓  
从目眇聲許規切

眇

你目也从目  
佳聲許維切

眇

目童子翳也  
从目眇聲許規切

眇

大口也从目  
甘聲麥微切

眇

望也从目  
眇聲麥微切

眇

衆口也从目  
于聲一曰齋

眇

之謂眇也  
从目眇聲許規切

眇

手一曰眇也  
夕聲夕切

眇

不相視也  
从目眇聲

眇

小貌  
从目眇聲

眇

張目也从目  
眇聲許規切

眇

目情也从目  
眇聲夕切

眇

目動也从目  
眇聲夕切

眇

手一曰眇也  
夕聲夕切

眇

目無明也  
从目眇聲

眇

目也  
从目眇聲

眇

平目也从目  
眇聲夕切

眇

多白眼也  
从目反聲春

眇

秋轉曰眇  
游取字于明

眇

會目  
也从目眇聲

眇

目冥冥亦聲  
臣鉉等曰今

眇

俗別作眇  
非是武延切

眇

俗別作眇  
非是武延切

眇

俗別作眇  
非是武延切



眇

目眇視也。从目，鳥聲。若鄙都僚切。

眇

目小也。从目，坐聲。臣鉉等曰：案《詩》

元首，叢睞，叢睞猶如碎也。今从肉，非是。昨木切。

相

省視也。从目，从木。可觀於木，詩曰：相鼠有皮。息良切。

可觀於木，詩曰：相鼠有皮。息良切。

盲

目無眸子。从目，亡聲。或庚切。

瞶

目也。从目，坐聲。

視也。从目，表聲。詩曰：獨行栗栗，渠渠切。

瞶

目也。从目，榮聲。或曰：瞶，目也。从目，榮聲。或曰：瞶，目也。从目，榮聲。

瞶

目也。从目，榮聲。

眇

目也。从目，鳥聲。

眇

目也。从目，鳥聲。

眇

目也。从目，鳥聲。

眇

目也。从目，鳥聲。

眇

目也。从目，鳥聲。

眇

目也。从目，鳥聲。

眇

目也。从目，鳥聲。

眇

目也。从目，鳥聲。

眇

目也。从目，鳥聲。

眇

目也。从目，鳥聲。

眇

目也。从目，鳥聲。

眇

目也。从目，鳥聲。

眇

目也。从目，鳥聲。

眇

目也。从目，鳥聲。

眇

目也。从目，鳥聲。

眇

目也。从目，鳥聲。

眇

目也。从目，鳥聲。

眇

目也。从目，鳥聲。

眇

目也。从目，鳥聲。

眇

目也。从目，鳥聲。

眇

目也。从目，鳥聲。

眇

目也。从目，鳥聲。

眇

目也。从目，鳥聲。

眇

目也。从目，鳥聲。

眇

目也。从目，鳥聲。

眇

目也。从目，鳥聲。

眇

目也。从目，鳥聲。

眇

目也。从目，鳥聲。

眇

目也。从目，鳥聲。

眇

目也。从目，鳥聲。





目也从目邑聲五限切

晚昏目視兒从目免聲武限切

出月也从目見

聲胡曠目相戲也从日曼聲詩云曠曠也

白曠旋之末於殄切

慮童子也从目

縣聲胡曠目相戲也从日曼聲詩云曠曠也

視而止也从目

兒初生瞽者

免切

深目也从大

目雙

一目小也从目从

依目視也从目冒聲

保切

少亦聲亡沼切

書曰武王惟昭亡保切

目無精直視也从

目黨聲他明切

目生聲所景切

目生聲所景切

無目也从目

深視也一曰下視也又

窺見也从目聲

目僉聲

目僉聲

坐寐

居奄切

从目同聲

也从

目垂聲

直視也从目必聲

直視

是僞切

詩云泌彼泉水

也从

目台聲

目不明也从目

察也从目祭

丑吏切

弗聲

察也

皆

目厓也从目

逆視也从日是聲

讀

曠

目小視也从目弟聲

南

恨兒

眇

省視也从目啓

兒聲

計切



目際也从目 未 目不明也从目 眛 目冥遠也

屈五隘切 目 未聲莫佩切 目童子不正也从 眛 目來聲洛代切

目勿聲一曰又也一 睽 目來聲洛代切 睽 目來聲洛代切

曰且明也莫佩切 睽 目來聲洛代切 睽 目來聲洛代切

目 睽 目來聲洛代切 睽 目來聲洛代切

目 睽 目來聲洛代切 睽 目來聲洛代切

目 睽 目來聲洛代切 睽 目來聲洛代切

目 睽 目來聲洛代切 睽 目來聲洛代切

目 睽 目來聲洛代切 睽 目來聲洛代切

目 睽 目來聲洛代切 睽 目來聲洛代切

目 睽 目來聲洛代切 睽 目來聲洛代切

目 睽 目來聲洛代切 睽 目來聲洛代切

目 睽 目來聲洛代切 睽 目來聲洛代切

目 睽 目來聲洛代切 睽 目來聲洛代切

目不明也从目

未聲莫佩切

目童子不正也从

目來聲洛代切

睽 目來聲洛代切

睽 目來聲洛代切

目來聲洛代切

睽 目來聲洛代切

睽 目來聲洛代切

目來聲洛代切

睽 目來聲洛代切

睽 目來聲洛代切

目來聲洛代切

睽 目來聲洛代切

睽 目來聲洛代切

目來聲洛代切

睽 目來聲洛代切

睽 目來聲洛代切

目來聲洛代切

睽 目來聲洛代切

睽 目來聲洛代切

目來聲洛代切

睽 目來聲洛代切

睽 目來聲洛代切

目來聲洛代切

睽 目來聲洛代切

睽 目來聲洛代切

目來聲洛代切

睽 目來聲洛代切

睽 目來聲洛代切

目來聲洛代切

睽 目來聲洛代切

睽 目來聲洛代切

目來聲洛代切

睽 目來聲洛代切

睽 目來聲洛代切

目來聲洛代切

睽 目來聲洛代切

睽 目來聲洛代切

目來聲洛代切

睽 目來聲洛代切

睽 目來聲洛代切



眇 目深分从  
等曰眇从决省古穴切

眇 目深分从

眇 目深分从  
易曰勿眇之眇  
卹於决切

眇 目深分从  
眇 目深分从

眇 目深分从  
眇 目深分从

眇 目深分从  
眇 目深分从

眇 目深分从  
眇 目深分从

眇 目深分从  
眇 目深分从

文百十三 重九

文六

赤 十一 豆也象赤豆生之形也凡

赤之屬皆从赤 武竹切

枝 配鹽曲赤也从  
赤支聲是義切 二 俗枝

文二 重一

蔽 肉象形凡肉之屬皆从





錫雄說鳥脂也从肉無聲周禮有臠判讀若漢鹿鳥切

臠 脯也从肉炎聲 臠 臠也从肉皆聲阻切

臠 臠也从肉夬聲 臠 臠孕一月也从肉不聲匹格切

臠 臠也从肉某聲 臠 臠肉也从肉每聲易切

臠 臠括切 臠 臠其膊莫格切 臠 臠大

指毛也从肉 臠 臠孕三月也从肉台聲土來切

臠 臠古義切 臠 臠面頤也从肉也 臠 臠臠倫切

臠 臠天切 臠 臠臠倫切 臠 臠臠倫切

臠 臠也 臠 臠也 臠 臠也

臠 臠也 臠 臠也 臠 臠也

臠 臠也 臠 臠也 臠 臠也

臠 臠也 臠 臠也 臠 臠也

臠 臠也 臠 臠也 臠 臠也

臠 臠也 臠 臠也 臠 臠也

臠 臠也 臠 臠也 臠 臠也

臠 臠也 臠 臠也 臠 臠也

TAFKEN Color Control Patches





肉虎聲詩曰膳  
膳 膳也 膳膳多也 从  
楊暴虎徒早切 膳 肉與聲他典切

膳 膳也 从肉高聲  
膳 膳也 从肉高聲 膳或从  
膳 膳也 从肉高聲 膳或从

膳 膳也 从肉高聲  
膳 膳也 从肉高聲 膳或从  
膳 膳也 从肉高聲 膳或从

膳 膳也 从肉高聲  
膳 膳也 从肉高聲 膳或从  
膳 膳也 从肉高聲 膳或从

膳 膳也 从肉高聲  
膳 膳也 从肉高聲 膳或从  
膳 膳也 从肉高聲 膳或从

膳 膳也 从肉高聲  
膳 膳也 从肉高聲 膳或从  
膳 膳也 从肉高聲 膳或从

膳 膳也 从肉高聲  
膳 膳也 从肉高聲 膳或从  
膳 膳也 从肉高聲 膳或从

膳 膳也 从肉高聲  
膳 膳也 从肉高聲 膳或从  
膳 膳也 从肉高聲 膳或从

膳 膳也 从肉高聲  
膳 膳也 从肉高聲 膳或从  
膳 膳也 从肉高聲 膳或从

膳 膳也 从肉高聲  
膳 膳也 从肉高聲 膳或从  
膳 膳也 从肉高聲 膳或从

膳 膳也 从肉高聲  
膳 膳也 从肉高聲 膳或从  
膳 膳也 从肉高聲 膳或从

膳 膳也 从肉高聲  
膳 膳也 从肉高聲 膳或从  
膳 膳也 从肉高聲 膳或从

膳 膳也 从肉高聲  
膳 膳也 从肉高聲 膳或从  
膳 膳也 从肉高聲 膳或从

膳 膳也 从肉高聲  
膳 膳也 从肉高聲 膳或从  
膳 膳也 从肉高聲 膳或从

全藏也从肉  
市聲芳吹切

𩚑

于孫相承續也从肉从八象其  
長也从彡象重累也羊音切

𩚒

古文

𩚓

𩚓也从肉引聲一  
曰連也羊音切

𩚔

胸臆  
蟲名

漢中有胸臆縣地多此蟲因以為名  
从肉句聲考其義當許潤春如順切

𩚕

刺肉  
反出

𩚖

𩚖也从肉非  
聲香近切

𩚗

雜肉也从  
肉徹聲

𩚘

祭也从肉非  
聲土平切

𩚙

骨肉相似也从肉小  
聲不似其先故曰不

𩚚

𩚚也从肉  
𩚚聲讀若諾那到切

𩚛

𩚛也从肉  
𩚛聲胡定

𩚜

𩚜見食采  
合肉中主小息肉

𩚝

𩚝也从肉  
𩚝聲從切

𩚞

𩚞也从肉  
𩚞聲

𩚟

𩚟也从肉  
𩚟聲

𩚠

𩚠也从肉  
𩚠聲

𩚡

𩚡也从肉  
𩚡聲

𩚢

𩚢也从肉  
𩚢聲

𩚣

𩚣也从肉  
𩚣聲

𩚤

𩚤也从肉  
𩚤聲

𩚥

𩚥也从肉  
𩚥聲

𩚦

𩚦也从肉  
𩚦聲

𩚧

𩚧也从肉  
𩚧聲

𩚨

𩚨也从肉  
𩚨聲

𩚩

𩚩也从肉  
𩚩聲

𩚪

𩚪也从肉  
𩚪聲

𩚫

𩚫也从肉  
𩚫聲







膳 肉表華美也从  
肉弱聲而勻切

膾 脰也从肉御聲  
居勻切

膾 肉間膈膜也从  
肉專聲區各切

膾 亦下也从肉  
各聲古洛切

膾 瘦也从肉  
聲齊昔切

膾 古文膾从  
各聲古洛切

膾 會骨也从肉  
乙聲於刀切

膾 冬至後三成臘祭百  
種从肉鼠聲盧孟切

膾 薄切肉也从肉  
兩聲盧孟切

膾 兩膈也从肉  
高聲庄菜切

膾 下也从肉  
清內也从肉

膾 下也从肉  
各聲古洛切

膾 會骨也从肉  
乙聲於刀切

膾 冬至後三成臘祭百  
種从肉鼠聲盧孟切

文一百四十 重二十

文五 新附

簞 十三 冬生艸也象形下垂者簞

簞也凡竹之屬皆从竹

簞 斷竹也从竹也  
簞土器也一曰簞也

簞 籜聲徒紅切  
籜从竹龍聲盧孟切

簞 竹兒从竹籜聲  
籜从竹龍聲盧孟切

簞 籜屬从竹是  
籜聲是支切

小屋也从竹穆聲說小  
文通用語大支切 **竹** 擊也从竹台  
聲丑之切 **竹** 取

此也从竹匪 **竹** 竹也从竹微  
聲居之切 **竹** 擊無非切 **竹** 籀文从

**竹** 籀文从竹 **竹** 籀文从竹  
籀文从竹 **竹** 籀文从竹

**竹** 籀文从竹 **竹** 籀文从竹  
籀文从竹 **竹** 籀文从竹

**竹** 籀文从竹 **竹** 籀文从竹  
籀文从竹 **竹** 籀文从竹

**竹** 籀文从竹 **竹** 籀文从竹  
籀文从竹 **竹** 籀文从竹

**竹** 籀文从竹 **竹** 籀文从竹  
籀文从竹 **竹** 籀文从竹

**竹** 籀文从竹 **竹** 籀文从竹  
籀文从竹 **竹** 籀文从竹

**竹** 籀文从竹 **竹** 籀文从竹  
籀文从竹 **竹** 籀文从竹

**竹** 籀文从竹 **竹** 籀文从竹  
籀文从竹 **竹** 籀文从竹

**竹** 籀文从竹 **竹** 籀文从竹  
籀文从竹 **竹** 籀文从竹

**竹** 籀文从竹 **竹** 籀文从竹  
籀文从竹 **竹** 籀文从竹

**竹** 籀文从竹 **竹** 籀文从竹  
籀文从竹 **竹** 籀文从竹

**竹** 籀文从竹 **竹** 籀文从竹  
籀文从竹 **竹** 籀文从竹





差也从竹彖  
聲所今切

**簋**

大器也从竹  
監聲聲甘切

**簋**

古文簋  
如此

**簋**

發也一曰銳也貫也  
必竹蓋簋七廉切

**簋**

藏器實也从竹  
結聲讀若錢昨

**筍**

折竹筍也从竹古聲  
各小兒所書寫為管失廉切

**筍**

空廉也从竹  
康聲力鹽切

**筍**

籥也從竹甘  
聲巨遙切

**筍**

射所蔽者也從  
竹嚴聲語故切

**筍**

籥也從竹  
聲巨遙切

**筍**

擊馬也從竹  
聲之墨切

**筍**

籥也從竹  
聲巨遙切

**筍**

籥也從竹  
聲巨遙切

**筍**

籥也從竹  
聲巨遙切

**筍**

籥也從竹  
聲巨遙切

**筍**

籥也從竹  
聲巨遙切

**筍**

籥也從竹  
聲巨遙切

**筍**

籥也從竹  
聲巨遙切

**筍**

籥也從竹  
聲巨遙切

**筍**

籥也從竹  
聲巨遙切

**筍**

籥也從竹  
聲巨遙切

**筍**

籥也從竹  
聲巨遙切

**筍**

籥也從竹  
聲巨遙切

**筍**

籥也從竹  
聲巨遙切

**筍**

籥也從竹  
聲巨遙切

**筍**

籥也從竹  
聲巨遙切

**筍**

籥也從竹  
聲巨遙切

**筍**

籥也從竹  
聲巨遙切

**筍**

籥也從竹  
聲巨遙切





TAFREN Color Control Patches

切 互 筮或 筮 易卦用著也从竹从彗

羊車竊竊也著流兵而長 籟 三孔侖也

羊分从竹内聲勝衛切 籟 行基相塞謂之塞从

切 籟 籟不見也从竹从 籟 竹器也俗竹

長六寸計歷數者从竹从弄 籟 矢也从

言常弄乃不誤也蘇貫切 籟 竹前聲

此字本關臣鉞等案孫愔唐韻引說文 籟

云喜也从竹从大而不足其義今俗皆 籟

从大又案李陽冰刊定說文从竹从夫義云竹 籟

得風其體反強如人之笑木知其審私妙切 籟

吹箏也从竹从 籟 竹枝也从竹从 籟

秋聲七月切 籟 固聲古質切 籟 籟

也从竹 籟 籟 籟 籟 籟 籟 籟 籟 籟

籟 籟 籟 籟 籟 籟 籟 籟 籟 籟

籟 籟 籟 籟 籟 籟 籟 籟 籟 籟

从竹勿聲象籀文作象形義云箬也古筍佩之此字後人所加呼骨切

當制小箬 竹約也以竹小箬 箬僅竹箬也从即聲于結切小箬 竹俞聲以灼切

 楚謂竹皮曰箬小箬 收錄者也從竹若聲而勻切小箬 婁聲玉縛切

 籀或从小箬 括家也从竹小箬 局戲也角從開小箬 各聲虛各切小箬 六箸十

一箸也从竹博聲古小箬 箬也从竹作小箬 迫者鳥胃作籀補各切小箬 箬在各切小箬 迫

在瓦之下筴上从竹乍聲阻厄切小箬 馬筴也从竹小箬 也小箬 肱從竹乍聲阻厄切小箬 肱從竹

竹食聲小箬 薄書也从竹小箬 也小箬 肱從竹由聲先當三孔阻厄切小箬 稻聲泰音切小箬 由聲先當三孔

竹筴曰當从青者小箬 筴無柄也从竹小箬 乃與聲徒歷切小箬 立聲力入切小箬 也

从竹葉聲小箬 箬也从竹爾聲臣敏等小箬 扇與接切小箬 曰爾非聲未詳尼輒切小箬 也

从竹連聲小箬 筴或山洽切小箬 從妾

文百四十四 重十五

文五 新附

 十四 易之數陰變於六正於八

从入从八凡六之屬皆从六力



切  
文一

𠄎 十五  
又手也从𠄎 𠄎 凡𠄎之屬

皆从𠄎 居玉切

𠄎 身中也象人要自𠄎之形从  
𠄎 交省聲於消切又於笑切 𠄎 古文

文二  
重一

業 十六  
瀆業也从艸从卂卂亦聲

凡業之屬皆从業 臣鉉等曰瀆讀爲  
瀆瀆之瀆一本注

云李象多也 卂手象  
之是頰瀆也 蒲沃切

業 廢事也从業从八八分之也八亦  
聲讀若頰一曰瀆若非布遠切 ○ 業

絲事者从人从笑  
美亦聲 蒲沃切 業 古文

文三  
重一

束 十七  
縛也从口木凡束之屬皆

从束 書王切

束 分別爾之也从束从  
八八分別也古限切 束 小束也从束从  
聲讀若爾古典





切  
○新

戾也从束从刀刀者刺之也徐鍇曰刺  
疵逆也束而乖違者莫若刀也虛速切

文四

艸

十八

陳艸復生也从艸辱聲一

曰族也凡辱之屬皆从辱

而蜀切

艸  
艸  
艸

艸

拔去四州也从辱  
好者聲呼毛切

艸

篇文中  
薛者中  
薛或  
从休

詩曰  
休茶

文二

重三

足

十九

人之足也在下从止口凡

足之屬皆从足

徐鍇曰口象股  
脛之形即玉切

足

足多指也从足  
支聲巨支切

足

一足也从足  
部聲去奇切

足

足

脛肉也一曰曲脛也从  
足夨聲讀若遠渠連切

足

崎踏不前也从  
足屮聲直魚切

足

足

天寒足踰也从  
足句聲其俱切

足

行兒从足  
翟聲其俱切

足

越也从足俞聲  
聲羊朱切

足

登也从足齊聲商書  
曰于顛躋祖維切

足

也



从是虎聲 踞 動也从足辰聲 踞 踞也从足壽聲 聲側鄰切

跟 足踵也从足 跟 或从 跟 跟也从足真聲 跟 跟也从足

踞 踞也从足壽聲 踞 踞也从足壽聲 踞 踞也从足壽聲 踞 踞也从足壽聲

踞 踞也从足壽聲 踞 踞也从足壽聲 踞 踞也从足壽聲 踞 踞也从足壽聲

踞 踞也从足壽聲 踞 踞也从足壽聲 踞 踞也从足壽聲 踞 踞也从足壽聲

踞 踞也从足壽聲 踞 踞也从足壽聲 踞 踞也从足壽聲 踞 踞也从足壽聲

踞 踞也从足壽聲 踞 踞也从足壽聲 踞 踞也从足壽聲 踞 踞也从足壽聲

踞 踞也从足壽聲 踞 踞也从足壽聲 踞 踞也从足壽聲 踞 踞也从足壽聲

踞 踞也从足壽聲 踞 踞也从足壽聲 踞 踞也从足壽聲 踞 踞也从足壽聲

踞 踞也从足壽聲 踞 踞也从足壽聲 踞 踞也从足壽聲 踞 踞也从足壽聲

踞 踞也从足壽聲 踞 踞也从足壽聲 踞 踞也从足壽聲 踞 踞也从足壽聲

踞 踞也从足壽聲 踞 踞也从足壽聲 踞 踞也从足壽聲 踞 踞也从足壽聲

踞 踞也从足壽聲 踞 踞也从足壽聲 踞 踞也从足壽聲 踞 踞也从足壽聲

踞 踞也从足壽聲 踞 踞也从足壽聲 踞 踞也从足壽聲 踞 踞也从足壽聲







足蜀聲  
直録切  
躡 躡也从足弗  
釋教勿切  
躡 躡也从足  
斷足也从足  
月聲魚厥切

躡 躡也从足  
躡 躡也从足  
躡 躡也从足  
躡 躡也从足

躡 躡也从足  
躡 躡也从足  
躡 躡也从足  
躡 躡也从足

躡 躡也从足  
躡 躡也从足  
躡 躡也从足  
躡 躡也从足

躡 躡也从足  
躡 躡也从足  
躡 躡也从足  
躡 躡也从足

躡 躡也从足  
躡 躡也从足  
躡 躡也从足  
躡 躡也从足

躡 躡也从足  
躡 躡也从足  
躡 躡也从足  
躡 躡也从足

躡 躡也从足  
躡 躡也从足  
躡 躡也从足  
躡 躡也从足

躡 躡也从足  
躡 躡也从足  
躡 躡也从足  
躡 躡也从足

躡 躡也从足  
躡 躡也从足  
躡 躡也从足  
躡 躡也从足

躡 躡也从足  
躡 躡也从足  
躡 躡也从足  
躡 躡也从足

躡 躡也从足  
躡 躡也从足  
躡 躡也从足  
躡 躡也从足

躡 躡也从足  
躡 躡也从足  
躡 躡也从足  
躡 躡也从足

文八十五 重四

文七 新附

田

二十

象器曲受物之形或說曲

特薄也凡曲之屬皆从曲

 古文

曲

古器也从曲

曲

曲也又曲

文三 重一

王

石之美有五德潤澤以溫

仁之方也

義之方也其聲舒揚專以遠聞

智之方也不撓而折勇之方也

銳廉而不枝絜之方也象三玉

之連一其貫也凡玉之屬皆从

玉 陽水曰三畫正均 如貫玉也魚欲切

璵

石之似玉者从玉

璵

璵也从玉工

珮

瑞玉大八寸似申鉞  
从玉宗聲藏宗切

璣

璣早玉龍文  
玉从龍龍亦聲

切

珉

石之似玉者从玉  
聲讀與私同息夷切

珪

石之似玉  
者从下佳

以通切

珽

石之似玉者从玉  
肩聲讀若肩或悲切

珽

石之似玉

若从玉臣聲讀

珽

弁飾往往冒玉也  
从玉基聲榮之切

珽

或

若胎與之切

珽

從玉基聲榮之切

珽

璣也

從玉

珽

璣也

珽

璣也

石之似玉者

珽

玉才澤身似切

珽

無聲武夫切

瑞

蚌之陰精从玉朱聲春秋國器  
曰朱次御火災是也章俱切

瑤

美玉

也从玉

珽

璣也

珽

璣也

皆切

瑰

玫瑰从玉鬼聲  
曰圓好公回切

瑰

璣也

字凡从晶者

珽

皆當从晶音魯回切

珽

璣也

曰石之美者

珽

璣也

珽

璣也

珽

璣也

者从玉

珽

璣也

珽

璣也

珽

璣也

從虫

珽

璣也

珽

璣也

珽

璣也











以玉爲信也从玉崑徐鍇曰崑諦也會意是璫切

**璫** 玉也從玉崑聲落故切

**璫** 玉也從玉崑聲落故切

**璫** 玉也從玉崑聲落故切

**璫** 玉也從玉崑聲落故切

**璫** 玉也從玉崑聲落故切

**璫** 玉也從玉崑聲落故切

**璫** 玉也從玉崑聲落故切

**璫** 玉也從玉崑聲落故切

**璫** 玉也從玉崑聲落故切

**璫** 玉也從玉崑聲落故切

**璫** 玉也從玉崑聲落故切

**璫** 玉也從玉崑聲落故切

**璫** 玉也從玉崑聲落故切

**璫** 璫也从玉耳耳

**璫** 亦聲仍吏切

**璫** 璫屬從玉崑聲禮佩刀

**璫** 士瑜捧而珠瑛臣鉢等

**璫** 似玉

**璫** 似玉

**璫** 似玉

**璫** 似玉

**璫** 似玉

**璫** 似玉

**璫** 似玉

**璫** 似玉

**璫** 似玉

**璫** 似玉

**璫** 似玉





如玉之聲  
如定切  
朽玉也从玉有聲論中  
若畜教之畜許敬切中  
石之

若以玉秀聲詩曰  
充耳瑋瑋息攷切  
送死口中玉也从玉  
以舍含亦聲胡紺切

瑋  
五也从玉叔  
聲四六切  
讀若激殊大切

瑋  
治五也从玉  
豕聲竹角切  
佩刀下節天子以玉

瑋  
玉英華照列  
曰玉髮之瑋  
其瑋猛也力質切  
讀若漫莫詩切

玉英華相帶如髮  
液不玉髮  
聲詩曰  
瑋瑋玉指所瑋切  
讀若漫莫詩切

瑋  
玉也从玉  
聲虛老切  
石之似玉者从玉  
聲流若為胡澗切

瑋  
下佩也从玉  
式聲古宜切  
石之白者從玉  
聲其行切

瑋  
五勻聲鄰歷切  
玉也  
讀若南郎擊切

瑋  
玲瑋也从玉  
聲虛則切  
石之次玉者从  
玉聲聲蘇叶切

玲瑋也从玉  
聲虛則切  
玉聲聲蘇叶切

文一百二十六 重十六

文十四 新明

說文解字卷十

說文解字卷十一  
入聲二

角

二十二古  
岳切角

辛

二十四十角  
切辛讀若泮

率

二十六所  
律切率

率

二十八親  
吉切率

壹

三十於  
悉切壹

丑

二十三古  
烏切丑

日

二十五人  
質切日

一

二十七親  
吉切一

一

二十九於  
悉切一

一

三十一於  
筆切一



說文解字卷十一  
入聲二

角

二十二古  
岳切角

辛

二十四十角  
切辛讀君  
沃

率

二十六所  
律切率

率

二十八親  
吉切率

壹

三十於  
悉切壹

丑

二十三古  
岳切丑

日

二十五人  
質切日

一

二十七親  
吉切一

一

二十九於  
悉切一

一

三十一於  
悉切一



卅

三十二尺  
律切出

肅

三十四余  
律切聿

由

二十六教勿  
切田讀若拂

月

三十八魚  
厥切月

巳

四十五  
伐切日

了

四十二  
切丁讀若歷

骨

四十四古  
忽切骨

貞

四十六五割  
切夕讀若繫

蚩

四十八北末  
切蚩讀若撥

勑

五十格八切  
勑讀若制

八

五十二博  
拔切八

尙

五十四女滑  
切尙讀若穿

首

五十六徒結切  
首又讀若末

內

五十八胡  
決切宥

戌

三十三辛  
律切戌

勿

三十五文  
弗切勿

木

三十七分勿  
切布讀若帶

戍

三十九王  
伐切戍

曼

四十一火劣  
切曼讀若謎

舌

四十三他骨  
切舌讀若安

岸

四十五五葛  
切岸讀若孽

亦

四十七他連  
切大讀若闊

米

四十九普活  
切米讀若撥

乙

五十一烏轄  
切乙讀若北

毅

五十三所  
八切毅

弓

五十五子結  
切弓讀若箭

夏

五十七胡結  
切夏讀若頰

显

五十九呼  
訣切血











對

對或从士漢文帝以為責對而為言多并誤對故去其口以从士也

業

大版也所以飾縣鐘鼓旋架如鋤齒以白畫之象其鈕鉛相承也从業从巾申象版詩曰巨業縱橫魚挂切

業

古文

文四

重二

日

二十

實也太陽之精不虧从日

一象形凡日之屬皆从日

人贊切

古文

瞳

瞳瞳日發明也从目童聲徒紅切

瞳

瞳瞳也从目龍聲盧紅切

睽

日行攙睽也从日施聲樂浪有東曉縣讀若施弋支切

睽

四時也从日寺

告

古文特

晞

乾也从日希聲香表切

晞

光

晒

日出温也从日旬聲北地有

晒

晒晒火于切又火句切

晒

兼晒也从日交聲古哀切

晒

秋天也从日文聲虞共曰仁閏覆下則稱昊天

武中

晒

且明日將出也从日斤聲讀若希許斤切

晒

晒也从日徐錯

晒也古洋切

晒

日冥也从日或音攻者下也一曰民聲呼昆切

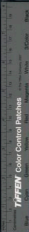





从日京聲  
瞽 瞽也 从日 瞽 瞽聲 所智

切  
瞽 瞽也 从日 瞽 瞽聲 所智

瞽 瞽也 从日 瞽 瞽聲 所智

瞽 瞽也 从日 瞽 瞽聲 所智

瞽 瞽也 从日 瞽 瞽聲 所智

瞽 瞽也 从日 瞽 瞽聲 所智

瞽 瞽也 从日 瞽 瞽聲 所智

瞽 瞽也 从日 瞽 瞽聲 所智

瞽 瞽也 从日 瞽 瞽聲 所智

瞽 瞽也 从日 瞽 瞽聲 所智

瞽 瞽也 从日 瞽 瞽聲 所智

瞽 瞽也 从日 瞽 瞽聲 所智

瞽 瞽也 从日 瞽 瞽聲 所智

瞽 瞽也 从日 瞽 瞽聲 所智

瞽 瞽也 从日 瞽 瞽聲 所智

瞽 瞽也 从日 瞽 瞽聲 所智

瞽 瞽也 从日 瞽 瞽聲 所智

瞽 瞽也 从日 瞽 瞽聲 所智

瞽 瞽也 从日 瞽 瞽聲 所智

瞽 瞽也 从日 瞽 瞽聲 所智

瞽 瞽也 从日 瞽 瞽聲 所智

瞽 瞽也 从日 瞽 瞽聲 所智

瞽 瞽也 从日 瞽 瞽聲 所智

瞽 瞽也 从日 瞽 瞽聲 所智

瞽 瞽也 从日 瞽 瞽聲 所智

瞽 瞽也 从日 瞽 瞽聲 所智

瞽 瞽也 从日 瞽 瞽聲 所智

瞽 瞽也 从日 瞽 瞽聲 所智

為紺切  
暫 不久也从日  
軒聲藏蓋切  
○ 昱 明日也从日  
立聲余六切

知 日且出鬼从口九聲讀若助一曰明  
也臣鉉等曰九非聲未詳許五切  
不見也从日否  
省聲美卑切

哢 嘔 傷暑也从日  
父尼 嘔 傷聲於歌切  
嘔 尚冥也从  
日勿聲呼

晔 日麗也从日  
失聲從結切  
晔 日狎習相慢也从  
日執聲私列切

晔 照晰明也从日折聲禮  
曰晰明行事言熱切  
晔 疊目也从日  
午聲在各切

晔 乾肉也从幾句日以晔  
之與組同意思積切  
晔 籀文  
從肉

日覆雲暫見也从  
日易聲羊盍切  
時 明也从日寸聲易  
曰為的頰都歷切  
日在西方時側也从日  
反聲易曰日而之轉臣

曆象也从日麻聲史  
記通用歷郎擊切  
鉉等曰今俗列作  
其非是阻力切  
讀若嗟嗟或以為顯者繁  
中往注有小顯也五合切

顯 案微抄也从日中視絲古  
文以爲顯字或曰黎口兒  
光也从日从  
等鈞輒切

文七十 重六

文十六 新附

麥 二十 捕鳥畢也象絲罔上下其

竽柄也凡率之屬皆从率

所律切

文一

𠄎

二十

陽之正也从一微陰从巾

衰出也凡七之屬皆从七

親吉切

文一

𣎵

二十

木汁可以皤物象形𣎵如

水滴而下凡𣎵之屬皆从𣎵

親吉切

切

𣎵

秦也从秦形  
聲許尤切

○𣎵 秦坑已復秦之从

秦包聲匹兒切

文三

一

二十

惟初太始道立於一造分

天地化成萬物凡一之屬皆从

一

於悉切

𠄎

古文

𠄎

大也从一不  
聲敦慈切

𠄎

𠄎也从一从兀徐鍇曰  
元者善之長也故从一

愚孝

○天

顛也至高無一

○專

治人者也

史亦聲徐鍇曰史之治人心主於一故从一力置切

文五

重一

壺

三十

專壹也从壺吉聲凡壹之

屬皆从壹

於悉切

壺

專久而美也从壺从壹

文二

一三十

象春艸木冤曲而出陰气

尚彊其出乙乙也與一同意乙

承甲象人頸凡乙之屬皆从乙

於筆切

𠄎

上出也从乙乙物之達也

人

籀文

𠄎

異也从乙又聲徐鍇曰乙欲出而

見闕見闕則顯其尤異也羽求切

从乙乙治之也





文四

重一

進也象艸木益滋上出達

三十

也凡出之屬皆从出

出也凡出之屬皆从出

尺律切

出也

海也从出从放五半切

○賈

出物貨也从出从買莫運切

出也

出穀也从出从權亦聲他弔切

○禁

禁絀不安也从出象聲易曰執

出不在也五結切

文五

滅也

三十

九月陽氣微萬物畢

成陽下入地也五行土生於戊

盛於戊从戊含一凡戊之屬皆

从戊

辛半切

文一

所以書也

三十

楚謂之聿吳謂

之不律燕謂之弗从聿一聲凡



聿之屬皆从聿

余律切

書

著也从聿者聲商魚切

聿

聿飾也从聿从彡俗語以書好為聿讀若律將

鄰

○小

聿

泰謂之聿从聿从竹徐鍇曰筆尚便走故从聿部密切

文四

勿

三十

州里所建旗象其柄有三

游雜帛幅半具所以趣民故遽

稱勿勿凡勿之屬皆从勿

文弗切

易

勿也

開也从日一勿一曰飛揚一曰長也一曰彊者象兒與章切

文二

重一

由

三十

鬼頭也象形凡由之屬皆

从由

敷勿切

由

惡也从由虎省鬼頭而虎爪可畏也於胃切

由

古文

由

母猴屬頭似鬼从由从向牛具切



文三 重一

市

三十

鞞也上古衣蔽前而巳市

以象之天子朱市諸侯赤市大夫葱衡从巾象連帶之形凡市之屬皆从市

分勿切  
篆文市从聿

紵

士無市有紵制如襜缺首爵并彫其色紵  
嚴不得與裳同司農曰裳總色从市合聲古

紵

紵或从聿

文二 重二

關

三十

闕也太陰之精象形凡月

之屬皆从月

魚厥切

關

關也

關

月朦朧也从月

關

會也从月其聲梁之切

關

古文期

關

月未盛之明

關

曰丙午朧音乃切又芳尾切

關

關而月見西方謂之朧从月朧聲土了切

關



明也从月良聲  
盛黨切

○

朔

朔而月見東方謂之朔  
朔从月内聲女去切

朔

月一日始蘇也从  
月申聲所角切

○

朔

月始生霸然也承  
大月二日承小月

三日从月零聲周書曰敷生霸普伯切  
臣鉉等曰今俗作必獨切以為霸王字

○

霸  
古文

文八

重二

文二

新附

戔

三十  
九

斧也从戈レ聲司馬法曰  
夏執玄戔殷執白戚周左杖黃

戔右秉白髦凡戔之屬皆从戔

臣鉉等曰今俗別  
作鉞非是王伐切

戚也从戔赤  
聲倉魁切

戚

文二

文二

出

四十

詞也从口乙聲亦象口气

出也凡曰之屬皆从曰

王伐切

獄

獄之兩曹也在廷東从棘治事者从曰  
除堵曰以言詞治獄也故从曰昨牢切

○





文二

子

三四十

不順忽出也从到子易曰

突如其來如不孝子突出不容

於內也凡去之屬皆从去

他骨切

𠄎

或从到古文子即𠄎突字

𠄎

通也从死从疋疋亦聲所菹切

𠄎

養子使作善也从去肉解皮舊曰𠄎

子子餘𠄎曰去不順于也不順于亦教之況順者亦余六切

𠄎

有皮从𠄎

文三

重二

𠄎

四十

肉之𠄎也从肉有肉凡骨

之屬皆从骨

古忽切

𠄎

脛骨也从骨并聲尸皆切

𠄎

滑上也从骨竟聲苦官切

𠄎

并骨也从骨并聲骨文公餅骨臣鉉等曰餅脛字同今別作胫非部田切

𠄎

口交也

𠄎

痛病也从骨

𠄎

𠄎𠄎也從骨麻聲莫都切

𠄎

𠄎

骨中脂也从骨陟聲息委切

𠄎

骨高執與也从骨九聲於流切

𠄎

骨九聲於流切



𠄎 設也从骨卑  
聲并洵切

𠄏 古文豐  
也從骨豐

𠄐 骨豐聲  
也從骨豐

𠄑 骨豐聲  
也從骨豐

𠄒 骨豐聲  
也從骨豐

𠄓 骨豐聲  
也從骨豐

𠄔 骨豐聲  
也從骨豐

𠄕 骨豐聲  
也從骨豐

𠄖 骨豐聲  
也從骨豐

𠄗 骨豐聲  
也從骨豐

𠄘 骨豐聲  
也從骨豐

𠄙 骨豐聲  
也從骨豐

𠄚 骨豐聲  
也從骨豐

𠄛 骨豐聲  
也從骨豐

文二十五 重一

岸 高也從山厂亦聲凡

崖 高也從山厓  
聲都回切

崖 高也從山厓  
聲都回切

崖 高也從山厓  
聲都回切

揚若厲切  
他歷切

𠄞 骨各聲古殿切

𠄟 骨同黃汁也从骨  
易聲讀若易曰夕

𠄠 骨各聲古殿切

𠄡 骨各聲古殿切

𠄢 骨各聲古殿切

𠄣 骨各聲古殿切

𠄤 骨各聲古殿切

𠄥 骨各聲古殿切

𠄦 骨各聲古殿切

𠄧 骨各聲古殿切

𠄨 骨各聲古殿切

𠄩 骨各聲古殿切

𠄪 骨各聲古殿切

𠄫 骨各聲古殿切

𠄬 骨各聲古殿切

𠄭 骨各聲古殿切

𠄮 骨各聲古殿切

从尸从死聲讀  
其費滿沒刃

文六

上尸 四十 劉骨之殘也从半尸凡夕

之屬皆从夕讀若槩岸之槩

曰為剔肉置骨也夕殘骨也故从半尸巨缺  
等曰義不應有巾一泰刻石文有之五割切

尸 古文

𠂔 𠂔也从夕奇聲俗𠂔  
𠂔 𠂔也从夕委  
𠂔 𠂔也从夕委  
𠂔 𠂔也从夕委

𠂔 死也从夕朱聲漢令曰發  
𠂔 𠂔也从夕委  
𠂔 𠂔也从夕委

𠂔 𠂔也从夕委  
𠂔 𠂔也从夕委  
𠂔 𠂔也从夕委

𠂔 𠂔也从夕委  
𠂔 𠂔也从夕委  
𠂔 𠂔也从夕委

𠂔 𠂔也从夕委  
𠂔 𠂔也从夕委  
𠂔 𠂔也从夕委

𠂔 𠂔也从夕委  
𠂔 𠂔也从夕委  
𠂔 𠂔也从夕委

𠂔 𠂔也从夕委  
𠂔 𠂔也从夕委  
𠂔 𠂔也从夕委

𠂔 𠂔也从夕委  
𠂔 𠂔也从夕委  
𠂔 𠂔也从夕委







畏復而  
沈切

白

大白澤也从大从白吉  
文以為澤字古老切

壯

壯大

人从壯壯亦  
聲祖朗切

異

壯大也从三从二目為  
異益大也一曰追

也讀若易虞義氏詩曰不  
醉而怒謂之異平秘切

異

大兕从大異聲或  
曰勇字一曰讀

若偽乙  
獻切

森

大也从大亦聲詩曰  
奕奕梁山聳聳切

文八

屮

八

足刺屮也从止屮凡屮之

屬皆从屮讀若撻

木

𡗗

上車也从屮豆象  
登車形都滕切

𡗗

登大登

𡗗

以足踴夷屮从屮从受春秋  
傳曰發夷葢帶之普活切

文三

重一

艸

四上

艸木盛艸然象形八聲

凡艸之屬皆从艸讀若輩

普活切

艸

艸木至南方有枝任  
也从艸平聲那含切

辛

古

艸

止

从艸盛而一橫  
止之也即里切

艸

艸木實字之兒从  
艸異聲于音切

艸



齊也从米人色也从子  
論語曰色字如也蒲昧切

○

繩有莖葉可作  
繩索从米糸杜

林說米亦米  
木字齋系切

文六

重一

勗

五十

巧勗也从刀丰聲凡勗之

屬馨从勗

格八切

勗

勗也从勗从  
木著勗切

勗

斷契也  
从勗大聲  
一曰契書也古點

文三

乙

五十

玄鳥也齊魯謂之乙取其

鳴自呼象形凡乙之屬皆从乙

徐鍇曰此與甲乙之乙相類其形  
舉首下曲與甲乙字少異鳥轄切

鳥

乙

通也从乙从子乙諸子之候鳥也乙至而  
得子嘉美之也古人名嘉字于孔康華切

乙

人及鳥生于曰乳獸曰產从孚从乙乙者玄  
鳥也明堂月令玄鳥至之日祠于高禘以請

于故乳从乙請于必以乙至之日着乙春分來秋  
分去開生之候鳥帝少昊司分之官也而王切





弑

臣殺君也易曰臣弑其君从殺省式聲式吏切

文二

重三

讵

言之訥也从口从内凡讵

之屬皆从讵

尙

从外知内也从尙

尙

古文

尙

亦古

尙

商

尙

文

以鐘有所穿也从予从尙

文三

重三

卩

五

瑞信也守國者用玉卩守

都鄙者用角卩使山邦者用虎

卩土邦者用人卩澤邦者用龍

卩門關者用符卩貨賄用璽卩

道路用旌卩象相合之形凡卩

之屬皆从卩

子結切

卩

卩也

卩

科厄大節也从卩尸聲





一曰厄蓋也臣鉉等曰  
尸非聲未詳五粟切

𠃉

有大度也从尸多  
聲讀若修克鼓切

𠃊

宰之也从尸  
去聲兵箱切

𠃋

此闕士參切

𠃌

也

从尸  
突照切

起

舍車解馬也  
从尸止午讀若汝南  
人寫書之寫臣鉉等曰午馬也故

从午  
司夜切

令

發號也从人  
尸徐錯曰號令  
者集而為之  
尸制也力正切

𠃍

𠃎

𠃏

𠃐

𠃑

𠃒

𠃓

𠃔

𠃕

𠃖

文十三

首

六

目不正也从𠃗从目凡首

之屬皆从首莫從此讀若未

曰𠃗角反  
也徒結切

𠃗

目不明也从首从目  
旬目數搖也木空切

𠃘

勞目無精也  
从首人勞則

𠃙

𠃚

火不明也从首从火  
首亦聲周書  
曰布重莫莫繼翁靡也讀與幾同

莫結切

文四





也从頁光聲 飯不飽而黃起行也从頁成聲 韋杜切

頤 而黃也从頁 頤也从頁合聲 胡感切

頤 也从頁金聲 春秋傳曰迎頤 而頤頤兒从頁 于門鈔之而已五歲切

頤 頤兒从頁余聲 魚檢切

頤 頤後也从頁 頤也从頁 頤頤也从頁 頤頤也从頁 頤頤也从頁

頤 頤頤也从頁 頤頤也从頁 頤頤也从頁 頤頤也从頁 頤頤也从頁

頤 頤頤也从頁 頤頤也从頁 頤頤也从頁 頤頤也从頁 頤頤也从頁

頤 頤頤也从頁 頤頤也从頁 頤頤也从頁 頤頤也从頁 頤頤也从頁

頤 頤頤也从頁 頤頤也从頁 頤頤也从頁 頤頤也从頁 頤頤也从頁

頤 頤頤也从頁 頤頤也从頁 頤頤也从頁 頤頤也从頁 頤頤也从頁

頤 頤頤也从頁 頤頤也从頁 頤頤也从頁 頤頤也从頁 頤頤也从頁

頤 頤頤也从頁 頤頤也从頁 頤頤也从頁 頤頤也从頁 頤頤也从頁

頤 頤頤也从頁 頤頤也从頁 頤頤也从頁 頤頤也从頁 頤頤也从頁

頤 頤頤也从頁 頤頤也从頁 頤頤也从頁 頤頤也从頁 頤頤也从頁







選具也从二頁士繼切 𦉰 高長頭从頁𦉰聲五布切 𦉱 𦉲 𦉳 𦉴 𦉵 𦉶 𦉷 𦉸 𦉹 𦉺 𦉻 𦉼 𦉽 𦉽 𦉾 𦉿 𦊀 𦊁 𦊂 𦊃 𦊄 𦊅 𦊆 𦊇 𦊈 𦊉 𦊊 𦊋 𦊌 𦊍 𦊎 𦊏 𦊐 𦊑 𦊒 𦊓 𦊔 𦊕 𦊖 𦊗 𦊘 𦊙 𦊚 𦊛 𦊜 𦊝 𦊞 𦊟 𦊠 𦊡 𦊢 𦊣 𦊤 𦊥 𦊦 𦊧 𦊨 𦊩 𦊪 𦊫 𦊬 𦊭 𦊮 𦊯 𦊰 𦊱 𦊲 𦊳 𦊴 𦊵 𦊶 𦊷 𦊸 𦊹 𦊺 𦊻 𦊼 𦊽 𦊾 𦊿 𦋀 𦋁 𦋂 𦋃 𦋄 𦋅 𦋆 𦋇 𦋈 𦋉 𦋊 𦋋 𦋌 𦋍 𦋎 𦋏 𦋐 𦋑 𦋒 𦋓 𦋔 𦋕 𦋖 𦋗 𦋘 𦋙 𦋚 𦋛 𦋜 𦋝 𦋞 𦋟 𦋠 𦋡 𦋢 𦋣 𦋤 𦋥 𦋦 𦋧 𦋨 𦋩 𦋪 𦋫 𦋬 𦋭 𦋮 𦋯 𦋰 𦋱 𦋲 𦋳 𦋴 𦋵 𦋶 𦋷 𦋸 𦋹 𦋺 𦋻 𦋼 𦋽 𦋾 𦋿 𦌀 𦌁 𦌂 𦌃 𦌄 𦌅 𦌆 𦌇 𦌈 𦌉 𦌊 𦌋 𦌌 𦌍 𦌎 𦌏 𦌐 𦌑 𦌒 𦌓 𦌔 𦌕 𦌖 𦌗 𦌘 𦌙 𦌚 𦌛 𦌜 𦌝 𦌞 𦌟 𦌠 𦌡 𦌢 𦌣 𦌤 𦌥 𦌦 𦌧 𦌨 𦌩 𦌪 𦌫 𦌬 𦌭 𦌮 𦌯 𦌰 𦌱 𦌲 𦌳 𦌴 𦌵 𦌶 𦌷 𦌸 𦌹 𦌺 𦌻 𦌼 𦌽 𦌾 𦌿 𦍀 𦍁 𦍂 𦍃 𦍄 𦍅 𦍆 𦍇 𦍈 𦍉 𦍊 𦍋 𦍌 𦍍 𦍎 𦍏 𦍐 𦍑 𦍒 𦍓 𦍔 𦍕 𦍖 𦍗 𦍘 𦍙 𦍚 𦍛 𦍜 𦍝 𦍞 𦍟 𦍠 𦍡 𦍢 𦍣 𦍤 𦍥 𦍦 𦍧 𦍨 𦍩 𦍪 𦍫 𦍬 𦍭 𦍮 𦍯 𦍰 𦍱 𦍲 𦍳 𦍴 𦍵 𦍶 𦍷 𦍸 𦍹 𦍺 𦍻 𦍼 𦍽 𦍾 𦍿 𦎀 𦎁 𦎂 𦎃 𦎄 𦎅 𦎆 𦎇 𦎈 𦎉 𦎊 𦎋 𦎌 𦎍 𦎎 𦎏 𦎐 𦎑 𦎒 𦎓 𦎔 𦎕 𦎖 𦎗 𦎘 𦎙 𦎚 𦎛 𦎜 𦎝 𦎞 𦎟 𦎠 𦎡 𦎢 𦎣 𦎤 𦎥 𦎦 𦎧 𦎨 𦎩 𦎪 𦎫 𦎬 𦎭 𦎮 𦎯 𦎰 𦎱 𦎲 𦎳 𦎴 𦎵 𦎶 𦎷 𦎸 𦎹 𦎺 𦎻 𦎼 𦎽 𦎾 𦎿 𦏀 𦏁 𦏂 𦏃 𦏄 𦏅 𦏆 𦏇 𦏈 𦏉 𦏊 𦏋 𦏌 𦏍 𦏎 𦏏 𦏐 𦏑 𦏒 𦏓 𦏔 𦏕 𦏖 𦏗 𦏘 𦏙 𦏚 𦏛 𦏜 𦏝 𦏞 𦏟 𦏠 𦏡 𦏢 𦏣 𦏤 𦏥 𦏦 𦏧 𦏨 𦏩 𦏪 𦏫 𦏬 𦏭 𦏮 𦏯 𦏰 𦏱 𦏲 𦏳 𦏴 𦏵 𦏶 𦏷 𦏸 𦏹 𦏺 𦏻 𦏼 𦏽 𦏾 𦏿 𦐀 𦐁 𦐂 𦐃 𦐄 𦐅 𦐆 𦐇 𦐈 𦐉 𦐊 𦐋 𦐌 𦐍 𦐎 𦐏 𦐐 𦐑 𦐒 𦐓 𦐔 𦐕 𦐖 𦐗 𦐘 𦐙 𦐚 𦐛 𦐜 𦐝 𦐞 𦐟 𦐠 𦐡 𦐢 𦐣 𦐤 𦐥 𦐦 𦐧 𦐨 𦐩 𦐪 𦐫 𦐬 𦐭 𦐮 𦐯 𦐰 𦐱 𦐲 𦐳 𦐴 𦐵 𦐶 𦐷 𦐸 𦐹 𦐺 𦐻 𦐼 𦐽 𦐾 𦐿 𦑀 𦑁 𦑂 𦑃 𦑄 𦑅 𦑆 𦑇 𦑈 𦑉 𦑊 𦑋 𦑌 𦑍 𦑎 𦑏 𦑐 𦑑 𦑒 𦑓 𦑔 𦑕 𦑖 𦑗 𦑘 𦑙 𦑚 𦑛 𦑜 𦑝 𦑞 𦑟 𦑠 𦑡 𦑢 𦑣 𦑤 𦑥 𦑦 𦑧 𦑨 𦑩 𦑪 𦑫 𦑬 𦑭 𦑮 𦑯 𦑰 𦑱 𦑲 𦑳 𦑴 𦑵 𦑶 𦑷 𦑸 𦑹 𦑺 𦑻 𦑼 𦑽 𦑾 𦑿 𦒀 𦒁 𦒂 𦒃 𦒄 𦒅 𦒆 𦒇 𦒈 𦒉 𦒊 𦒋 𦒌 𦒍 𦒎 𦒏 𦒐 𦒑 𦒒 𦒓 𦒔 𦒕 𦒖 𦒗 𦒘 𦒙 𦒚 𦒛 𦒜 𦒝 𦒞 𦒟 𦒠 𦒡 𦒢 𦒣 𦒤 𦒥 𦒦 𦒧 𦒨 𦒩 𦒪 𦒫 𦒬 𦒭 𦒮 𦒯 𦒰 𦒱 𦒲 𦒳 𦒴 𦒵 𦒶 𦒷 𦒸 𦒹 𦒺 𦒻 𦒼 𦒽 𦒾 𦒿 𦓀 𦓁 𦓂 𦓃 𦓄 𦓅 𦓆 𦓇 𦓈 𦓉 𦓊 𦓋 𦓌 𦓍 𦓎 𦓏 𦓐 𦓑 𦓒 𦓓 𦓔 𦓕 𦓖 𦓗 𦓘 𦓙 𦓚 𦓛 𦓜 𦓝 𦓞 𦓟 𦓠 𦓡 𦓢 𦓣 𦓤 𦓥 𦓦 𦓧 𦓨 𦓩 𦓪 𦓫 𦓬 𦓭 𦓮 𦓯 𦓰 𦓱 𦓲 𦓳 𦓴 𦓵 𦓶 𦓷 𦓸 𦓹 𦓺 𦓻 𦓼 𦓽 𦓾 𦓿 𦔀 𦔁 𦔂 𦔃 𦔄 𦔅 𦔆 𦔇 𦔈 𦔉 𦔊 𦔋 𦔌 𦔍 𦔎 𦔏 𦔐 𦔑 𦔒 𦔓 𦔔 𦔕 𦔖 𦔗 𦔘 𦔙 𦔚 𦔛 𦔜 𦔝 𦔞 𦔟 𦔠 𦔡 𦔢 𦔣 𦔤 𦔥 𦔦 𦔧 𦔨 𦔩 𦔪 𦔫 𦔬 𦔭 𦔮 𦔯 𦔰 𦔱 𦔲 𦔳 𦔴 𦔵 𦔶 𦔷 𦔸 𦔹 𦔺 𦔻 𦔼 𦔽 𦔾 𦔿 𦕀 𦕁 𦕂 𦕃 𦕄 𦕅 𦕆 𦕇 𦕈 𦕉 𦕊 𦕋 𦕌 𦕍 𦕎 𦕏 𦕐 𦕑 𦕒 𦕓 𦕔 𦕕 𦕖 𦕗 𦕘 𦕙 𦕚 𦕛 𦕜 𦕝 𦕞 𦕟 𦕠 𦕡 𦕢 𦕣 𦕤 𦕥 𦕦 𦕧 𦕨 𦕩 𦕪 𦕫 𦕬 𦕭 𦕮 𦕯 𦕰 𦕱 𦕲 𦕳 𦕴 𦕵 𦕶 𦕷 𦕸 𦕹 𦕺 𦕻 𦕼 𦕽 𦕾 𦕿 𦖀 𦖁 𦖂 𦖃 𦖄 𦖅 𦖆 𦖇 𦖈 𦖉 𦖊 𦖋 𦖌 𦖍 𦖎 𦖏 𦖐 𦖑 𦖒 𦖓 𦖔 𦖕 𦖖 𦖗 𦖘 𦖙 𦖚 𦖛 𦖜 𦖝 𦖞 𦖟 𦖠 𦖡 𦖢 𦖣 𦖤 𦖥 𦖦 𦖧 𦖨 𦖩 𦖪 𦖫 𦖬 𦖭 𦖮 𦖯 𦖰 𦖱 𦖲 𦖳 𦖴 𦖵 𦖶 𦖷 𦖸 𦖹 𦖺 𦖻 𦖼 𦖽 𦖾 𦖿 𦗀 𦗁 𦗂 𦗃 𦗄 𦗅 𦗆 𦗇 𦗈 𦗉 𦗊 𦗋 𦗌 𦗍 𦗎 𦗏 𦗐 𦗑 𦗒 𦗓 𦗔 𦗕 𦗖 𦗗 𦗘 𦗙 𦗚 𦗛 𦗜 𦗝 𦗞 𦗟 𦗠 𦗡 𦗢 𦗣 𦗤 𦗥 𦗦 𦗧 𦗨 𦗩 𦗪 𦗫 𦗬 𦗭 𦗮 𦗯 𦗰 𦗱 𦗲 𦗳 𦗴 𦗵 𦗶 𦗷 𦗸 𦗹 𦗺 𦗻 𦗼 𦗽 𦗾 𦗿 𦘀 𦘁 𦘂 𦘃 𦘄 𦘅 𦘆 𦘇 𦘈 𦘉 𦘊 𦘋 𦘌 𦘍 𦘎 𦘏 𦘐 𦘑 𦘒 𦘓 𦘔 𦘕 𦘖 𦘗 𦘘 𦘙 𦘚 𦘛 𦘜 𦘝 𦘞 𦘟 𦘠 𦘡 𦘢 𦘣 𦘤 𦘥 𦘦 𦘧 𦘨 𦘩 𦘪 𦘫 𦘬 𦘭 𦘮 𦘯 𦘰 𦘱 𦘲 𦘳 𦘴 𦘵 𦘶 𦘷 𦘸 𦘹 𦘺 𦘻 𦘼 𦘽 𦘾 𦘿 𦙀 𦙁 𦙂 𦙃 𦙄 𦙅 𦙆 𦙇 𦙈 𦙉 𦙊 𦙋 𦙌 𦙍 𦙎 𦙏 𦙐 𦙑 𦙒 𦙓 𦙔 𦙕 𦙖 𦙗 𦙘 𦙙 𦙚 𦙛 𦙜 𦙝 𦙞 𦙟 𦙠 𦙡 𦙢 𦙣 𦙤 𦙥 𦙦 𦙧 𦙨 𦙩 𦙪 𦙫 𦙬 𦙭 𦙮 𦙯 𦙰 𦙱 𦙲 𦙳 𦙴 𦙵 𦙶 𦙷 𦙸 𦙹 𦙺 𦙻 𦙼 𦙽 𦙾 𦙿 𦚀 𦚁 𦚂 𦚃 𦚄 𦚅 𦚆 𦚇 𦚈 𦚉 𦚊 𦚋 𦚌 𦚍 𦚎 𦚏 𦚐 𦚑 𦚒 𦚓 𦚔 𦚕 𦚖 𦚗 𦚘 𦚙 𦚚 𦚛 𦚜 𦚝 𦚞 𦚟 𦚠 𦚡 𦚢 𦚣 𦚤 𦚥 𦚦 𦚧 𦚨 𦚩 𦚪 𦚫 𦚬 𦚭 𦚮 𦚯 𦚰 𦚱 𦚲 𦚳 𦚴 𦚵 𦚶 𦚷 𦚸 𦚹 𦚺 𦚻 𦚼 𦚽 𦚾 𦚿 𦛀 𦛁 𦛂 𦛃 𦛄 𦛅 𦛆 𦛇 𦛈 𦛉 𦛊 𦛋 𦛌 𦛍 𦛎 𦛏 𦛐 𦛑 𦛒 𦛓 𦛔 𦛕 𦛖 𦛗 𦛘 𦛙 𦛚 𦛛 𦛜 𦛝 𦛞 𦛟 𦛠 𦛡 𦛢 𦛣 𦛤 𦛥 𦛦 𦛧 𦛨 𦛩 𦛪 𦛫 𦛬 𦛭 𦛮 𦛯 𦛰 𦛱 𦛲 𦛳 𦛴 𦛵 𦛶 𦛷 𦛸 𦛹 𦛺 𦛻 𦛼 𦛽 𦛾 𦛿 𦜀 𦜁 𦜂 𦜃 𦜄 𦜅 𦜆 𦜇 𦜈 𦜉 𦜊 𦜋 𦜌 𦜍 𦜎 𦜏 𦜐 𦜑 𦜒 𦜓 𦜔 𦜕 𦜖 𦜗 𦜘 𦜙 𦜚 𦜛 𦜜 𦜝 𦜞 𦜟 𦜠 𦜡 𦜢 𦜣 𦜤 𦜥 𦜦 𦜧 𦜨 𦜩 𦜪 𦜫 𦜬 𦜭 𦜮 𦜯 𦜰 𦜱 𦜲 𦜳 𦜴 𦜵 𦜶 𦜷 𦜸 𦜹 𦜺 𦜻 𦜼 𦜽 𦜾 𦜿 𦝀 𦝁 𦝂 𦝃 𦝄 𦝅 𦝆 𦝇 𦝈 𦝉 𦝊 𦝋 𦝌 𦝍 𦝎 𦝏 𦝐 𦝑 𦝒 𦝓 𦝔 𦝕 𦝖 𦝗 𦝘 𦝙 𦝚 𦝛 𦝜 𦝝 𦝞 𦝟 𦝠 𦝡 𦝢 𦝣 𦝤 𦝥 𦝦 𦝧 𦝨 𦝩 𦝪 𦝫 𦝬 𦝭 𦝮 𦝯 𦝰 𦝱 𦝲 𦝳 𦝴 𦝵 𦝶 𦝷 𦝸 𦝹 𦝺 𦝻 𦝼 𦝽 𦝾 𦝿 𦞀 𦞁 𦞂 𦞃 𦞄 𦞅 𦞆 𦞇 𦞈 𦞉 𦞊 𦞋 𦞌 𦞍 𦞎 𦞏 𦞐 𦞑 𦞒 𦞓 𦞔 𦞕 𦞖 𦞗 𦞘 𦞙 𦞚 𦞛 𦞜 𦞝 𦞞 𦞟 𦞠 𦞡 𦞢 𦞣 𦞤 𦞥 𦞦 𦞧 𦞨 𦞩 𦞪 𦞫 𦞬 𦞭 𦞮 𦞯 𦞰 𦞱 𦞲 𦞳 𦞴 𦞵 𦞶 𦞷 𦞸 𦞹 𦞺 𦞻 𦞼 𦞽 𦞾 𦞿 𦟀 𦟁 𦟂 𦟃 𦟄 𦟅 𦟆 𦟇 𦟈 𦟉 𦟊 𦟋 𦟌 𦟍 𦟎 𦟏 𦟐 𦟑 𦟒 𦟓 𦟔 𦟕 𦟖 𦟗 𦟘 𦟙 𦟚 𦟛 𦟜 𦟝 𦟞 𦟟 𦟠 𦟡 𦟢 𦟣 𦟤 𦟥 𦟦 𦟧 𦟨 𦟩 𦟪 𦟫 𦟬 𦟭 𦟮 𦟯 𦟰 𦟱 𦟲 𦟳 𦟴 𦟵 𦟶 𦟷 𦟸 𦟹 𦟺 𦟻 𦟼 𦟽 𦟾 𦟿 𦠀 𦠁 𦠂 𦠃 𦠄 𦠅 𦠆 𦠇 𦠈 𦠉 𦠊 𦠋 𦠌 𦠍 𦠎 𦠏 𦠐 𦠑 𦠒 𦠓 𦠔 𦠕 𦠖 𦠗 𦠘 𦠙 𦠚 𦠛 𦠜 𦠝 𦠞 𦠟 𦠠 𦠡 𦠢 𦠣 𦠤 𦠥 𦠦 𦠧 𦠨 𦠩 𦠪 𦠫 𦠬 𦠭 𦠮 𦠯 𦠰 𦠱 𦠲 𦠳 𦠴 𦠵 𦠶 𦠷 𦠸 𦠹 𦠺 𦠻 𦠼 𦠽 𦠾 𦠿 𦡀 𦡁 𦡂 𦡃 𦡄 𦡅 𦡆 𦡇 𦡈 𦡉 𦡊 𦡋 𦡌 𦡍 𦡎 𦡏 𦡐 𦡑 𦡒 𦡓 𦡔 𦡕 𦡖 𦡗 𦡘 𦡙 𦡚 𦡛 𦡜 𦡝 𦡞 𦡟 𦡠 𦡡 𦡢 𦡣 𦡤 𦡥 𦡦 𦡧 𦡨 𦡩 𦡪 𦡫 𦡬 𦡭 𦡮 𦡯 𦡰 𦡱 𦡲 𦡳 𦡴 𦡵 𦡶 𦡷 𦡸 𦡹 𦡺 𦡻 𦡼 𦡽 𦡾 𦡿 𦢀 𦢁 𦢂 𦢃 𦢄 𦢅 𦢆 𦢇 𦢈 𦢉 𦢊 𦢋 𦢌 𦢍 𦢎 𦢏 𦢐 𦢑 𦢒 𦢓 𦢔 𦢕 𦢖 𦢗 𦢘 𦢙 𦢚 𦢛 𦢜 𦢝 𦢞 𦢟 𦢠 𦢡 𦢢 𦢣 𦢤 𦢥 𦢦 𦢧 𦢨 𦢩 𦢪 𦢫 𦢬 𦢭 𦢮 𦢯 𦢰 𦢱 𦢲 𦢳 𦢴 𦢵 𦢶 𦢷 𦢸 𦢹 𦢺 𦢻 𦢼 𦢽 𦢾 𦢿 𦣀 𦣁 𦣂 𦣃 𦣄 𦣅 𦣆 𦣇 𦣈 𦣉 𦣊 𦣋 𦣌 𦣍 𦣎 𦣏 𦣐 𦣑 𦣒 𦣓 𦣔 𦣕 𦣖 𦣗 𦣘 𦣙 𦣚 𦣛 𦣜 𦣝 𦣞 𦣟 𦣠 𦣡 𦣢 𦣣 𦣤 𦣥 𦣦 𦣧 𦣨 𦣩 𦣪 𦣫 𦣬 𦣭 𦣮 𦣯 𦣰 𦣱 𦣲 𦣳 𦣴 𦣵 𦣶 𦣷 𦣸 𦣹 𦣺 𦣻 𦣼 𦣽 𦣾 𦣿 𦤀 𦤁 𦤂 𦤃 𦤄 𦤅 𦤆 𦤇 𦤈 𦤉 𦤊 𦤋 𦤌 𦤍 𦤎 𦤏 𦤐 𦤑 𦤒 𦤓 𦤔 𦤕 𦤖 𦤗 𦤘 𦤙 𦤚 𦤛 𦤜 𦤝 𦤞 𦤟 𦤠 𦤡 𦤢 𦤣 𦤤 𦤥 𦤦 𦤧 𦤨 𦤩 𦤪 𦤫 𦤬 𦤭 𦤮 𦤯 𦤰 𦤱 𦤲 𦤳 𦤴 𦤵 𦤶 𦤷 𦤸 𦤹 𦤺 𦤻 𦤼 𦤽 𦤾 𦤿 𦥀 𦥁 𦥂 𦥃 𦥄 𦥅 𦥆 𦥇 𦥈 𦥉 𦥊 𦥋 𦥌 𦥍 𦥎 𦥏 𦥐 𦥑 𦥒 𦥓 𦥔 𦥕 𦥖 𦥗 𦥘 𦥙 𦥚 𦥛 𦥜 𦥝 𦥞 𦥟 𦥠 𦥡 𦥢 𦥣 𦥤 𦥥 𦥦 𦥧 𦥨 𦥩 𦥪 𦥫 𦥬 𦥭 𦥮 𦥯 𦥰 𦥱 𦥲 𦥳 𦥴 𦥵 𦥶 𦥷 𦥸 𦥹 𦥺 𦥻 𦥼 𦥽 𦥾 𦥿 𦦀 𦦁 𦦂 𦦃 𦦄 𦦅 𦦆 𦦇 𦦈 𦦉 𦦊 𦦋 𦦌 𦦍 𦦎 𦦏 𦦐 𦦑 𦦒 𦦓 𦦔 𦦕 𦦖 𦦗 𦦘 𦦙 𦦚 𦦛 𦦜 𦦝 𦦞 𦦟 𦦠 𦦡 𦦢 𦦣 𦦤 𦦥 𦦦 𦦧 𦦨 𦦩 𦦪 𦦫 𦦬 𦦭 𦦮 𦦯 𦦰 𦦱 𦦲 𦦳 𦦴 𦦵 𦦶 𦦷 𦦸 𦦹 𦦺 𦦻 𦦼 𦦽 𦦾 𦦿 𦧀 𦧁 𦧂 𦧃 𦧄 𦧅 𦧆 𦧇 𦧈 𦧉 𦧊 𦧋 𦧌 𦧍 𦧎 𦧏 𦧐 𦧑 𦧒 𦧓 𦧔 𦧕 𦧖 𦧗 𦧘 𦧙 𦧚 𦧛 𦧜 𦧝 𦧞 𦧟 𦧠 𦧡 𦧢 𦧣 𦧤 𦧥 𦧦 𦧧 𦧨 𦧩 𦧪 𦧫 𦧬 𦧭 𦧮 𦧯 𦧰 𦧱 𦧲 𦧳 𦧴 𦧵 𦧶 𦧷 𦧸 𦧹 𦧺 𦧻 𦧼 𦧽 𦧾 𦧿 𦨀 𦨁 𦨂 𦨃 𦨄 𦨅 𦨆 𦨇 𦨈 𦨉 𦨊 𦨋 𦨌 𦨍 𦨎 𦨏 𦨐 𦨑 𦨒 𦨓 𦨔 𦨕 𦨖 𦨗 𦨘 𦨙 𦨚 𦨛 𦨜 𦨝 𦨞 𦨟 𦨠 𦨡 𦨢 𦨣 𦨤 𦨥 𦨦 𦨧 𦨨 𦨩 𦨪 𦨫 𦨬 𦨭 𦨮 𦨯 𦨰 𦨱 𦨲 𦨳 𦨴 𦨵 𦨶 𦨷 𦨸 𦨹 𦨺 𦨻 𦨼 𦨽 𦨾 𦨿 𦩀 𦩁 𦩂 𦩃 𦩄 𦩅 𦩆 𦩇 𦩈 𦩉 𦩊 𦩋 𦩌 𦩍 𦩎 𦩏 𦩐 𦩑 𦩒 𦩓 𦩔 𦩕 𦩖 𦩗 𦩘 𦩙 𦩚 𦩛 𦩜 𦩝 𦩞 𦩟 𦩠 𦩡 𦩢 𦩣 𦩤 𦩥 𦩦 𦩧 𦩨 𦩩 𦩪 𦩫 𦩬 𦩭 𦩮 𦩯 𦩰 𦩱 𦩲 𦩳 𦩴 𦩵 𦩶 𦩷 𦩸 𦩹 𦩺 𦩻 𦩼 𦩽 𦩾 𦩿 𦪀 𦪁 𦪂 𦪃 𦪄 𦪅 𦪆 𦪇 𦪈 𦪉 𦪊 𦪋 𦪌 𦪍 𦪎 𦪏 𦪐 𦪑 𦪒 𦪓 𦪔 𦪕 𦪖 𦪗 𦪘 𦪙 𦪚 𦪛 𦪜 𦪝 𦪞 𦪟 𦪠 𦪡 𦪢 𦪣 𦪤 𦪥 𦪦 𦪧 𦪨 𦪩 𦪪 𦪫 𦪬 𦪭 𦪮 𦪯 𦪰 𦪱 𦪲 𦪳 𦪴 𦪵 𦪶 𦪷 𦪸 𦪹 𦪺 𦪻 𦪼 𦪽 𦪾 𦪿 𦫀 𦫁 𦫂 𦫃 𦫄 𦫅 𦫆 𦫇 𦫈 𦫉 𦫊 𦫋 𦫌 𦫍 𦫎 𦫏 𦫐 𦫑 𦫒 𦫓 𦫔 𦫕 𦫖 𦫗 𦫘 𦫙 𦫚 𦫛 𦫜 𦫝 𦫞 𦫟 𦫠 𦫡 𦫢 𦫣 𦫤 𦫥 𦫦 𦫧 𦫨 𦫩 𦫪 𦫫 𦫬 𦫭 𦫮 𦫯 𦫰 𦫱 𦫲 𦫳 𦫴 𦫵 𦫶 𦫷 𦫸 𦫹 𦫺 𦫻 𦫼 𦫽 𦫾 𦫿 𦬀 𦬁 𦬂 𦬃 𦬄 𦬅 𦬆 𦬇 𦬈 𦬉 𦬊 𦬋 𦬌 𦬍 𦬎 𦬏 𦬐 𦬑 𦬒 𦬓 𦬔 𦬕 𦬖 𦬗 𦬘 𦬙 𦬚 𦬛 𦬜 𦬝 𦬞 𦬟 𦬠 𦬡 𦬢 𦬣 𦬤 𦬥 𦬦 𦬧 𦬨 𦬩 𦬪 𦬫 𦬬 𦬭 𦬮 𦬯 𦬰 𦬱 𦬲 𦬳 𦬴 𦬵 𦬶 𦬷 𦬸 𦬹 𦬺 𦬻 𦬼 𦬽 𦬾 𦬿 𦭀 𦭁 𦭂 𦭃 𦭄 𦭅 𦭆 𦭇 𦭈 𦭉 𦭊 𦭋 𦭌 𦭍 𦭎 𦭏 𦭐 𦭑 𦭒 𦭓 𦭔 𦭕 𦭖 𦭗 𦭘 𦭙 𦭚 𦭛 𦭜 𦭝 𦭞 𦭟 𦭠 𦭡 𦭢 𦭣 𦭤 𦭥 𦭦 𦭧 𦭨 𦭩 𦭪 𦭫 𦭬 𦭭 𦭮 𦭯 𦭰 𦭱 𦭲 𦭳 𦭴 𦭵 𦭶 𦭷 𦭸 𦭹 𦭺 𦭻 𦭼 𦭽 𦭾 𦭿 𦮀 𦮁 𦮂 𦮃 𦮄 𦮅 𦮆 𦮇 𦮈 𦮉 𦮊 𦮋 𦮌 𦮍 𦮎 𦮏 𦮐 𦮑 𦮒 𦮓 𦮔 𦮕 𦮖 𦮗 𦮘 𦮙 𦮚 𦮛 𦮜 𦮝 𦮞 𦮟 𦮠 𦮡 𦮢 𦮣 𦮤 𦮥 𦮦 𦮧 𦮨 𦮩 𦮪 𦮫 𦮬 𦮭 𦮮 𦮯 𦮰 𦮱 𦮲 𦮳 𦮴 𦮵 𦮶 𦮷 𦮸 𦮹 𦮺 𦮻 𦮼 𦮽 𦮾 𦮿 𦯀 𦯁 𦯂 𦯃 𦯄 𦯅 𦯆 𦯇 𦯈 𦯉 𦯊 𦯋 𦯌 𦯍 𦯎 𦯏 𦯐 𦯑 𦯒 𦯓 𦯔 𦯕 𦯖 𦯗 𦯘 𦯙 𦯚 𦯛 𦯜 𦯝 𦯞 𦯟 𦯠 𦯡 𦯢 𦯣 𦯤 𦯥 𦯦 𦯧 𦯨 𦯩 𦯪 𦯫 𦯬 𦯭 𦯮 𦯯 𦯰 𦯱 𦯲 𦯳 𦯴 𦯵 𦯶 𦯷 𦯸 𦯹 𦯺 𦯻 𦯼 𦯽 𦯾 𦯿 𦰀 𦰁 𦰂 𦰃 𦰄 𦰅 𦰆

从穴軀聲

渠弓切

通孔也从穴

忽聲楚江切

小視也从穴  
規聲去聲切

窳

穿木戶也从穴侷聲  
口空中也羊朱切

窳

舜之厚也从穴  
也聲春秋傳曰

窳窳从先君於  
地下陟輪切

窳

窳也從穴具  
聲待平切

窳

通也

在穴中

窳

穿也从穴齊聲論語  
有公伯寮浴蒲切

窳

燒丸窳  
也从穴

蒸聲余  
招切

窳

窳也穴中曰窳樹土口  
巢從穴果聲苦禾切

窳

汚穢  
下也

从穴瓜聲

窳

窳也從穴  
圭聲為瓜切

窳

正視也从穴  
中正見也正

亦聲教

窳

窳也一日窳窳以穴  
深也一日窳窳以穴  
从火从采省式咸切

窳

汚穢  
也从

穴分聲朝方有  
窳

窳

迫也从穴君  
聲深腹切

窳

深穢  
也从穴

也聲讀若  
挑徒了切

窳

深遠也从穴  
幼聲鳥皎切

窳

冥也从穴且  
聲鳥皎切

也从穴从邑自亦聲易曰六  
干坎宮一曰翦入也徒感切

窳

北方謂地空因為土穴為蓋  
戶从穴且聲讀若猛武永切

窳

坎中  
小坎

穿地也从穴森聲一曰小鼠  
周禮曰大裘甫窳充蒿切

窳

深遠也从穴  
遂聲雄遠切

窳

鼠在穴  
也

窳

窳

香窳也从穴  
餘聲徒平切

窳

鼠在穴  
也

窳

窳

窳

窳

窳

窳

窳

窳

窳

窳

窳

窳

窳

窳

窳



地藏也从穴  
告聲古孝切

則到

害也从穴印  
聲正夏切

效窳也从  
穴惠省聲

則到

窳或  
不省

窳也从穴  
聲去聲切

窳也从穴  
聲去聲切

窳也

窳也从穴  
聲居又切

窳也从穴  
聲徒泰切

窳也从穴  
聲徒泰切

窳也

也必穴音

葬下格也

禮曰及變執斧方驗切

窳也从穴  
聲徒泰切

窳也从穴  
聲徒泰切

窳也

地室也从穴  
復聲詩曰陶窳陶穴

窳也从穴  
聲徒泰切

窳也从穴  
聲徒泰切

窳也从穴  
聲徒泰切

窳也

中卒也从穴

窳也从穴  
聲徒泰切

窳也从穴  
聲徒泰切

窳也从穴  
聲徒泰切

窳也从穴  
聲徒泰切

窳也

窳也

窳也从穴  
聲徒泰切

窳也从穴  
聲徒泰切

窳也从穴  
聲徒泰切

窳也从穴  
聲徒泰切

窳也

窳也

窳也从穴  
聲徒泰切

窳也从穴  
聲徒泰切

窳也从穴  
聲徒泰切

窳也从穴  
聲徒泰切

窳也

窳也

窳也从穴  
聲徒泰切

窳也从穴  
聲徒泰切

窳也从穴  
聲徒泰切

窳也从穴  
聲徒泰切

窳也

窳也

窳也从穴  
聲徒泰切

窳也从穴  
聲徒泰切

窳也从穴  
聲徒泰切

窳也从穴  
聲徒泰切

窳也

文五十一

重一

血

五十九

祭所薦牲血也从皿一象

血形凡血之屬皆从血

呼決切

血

腫血也从血  
巛聲奴冬切

血

俗血也从血  
巛聲

以血





舌

一 六十

在口所以言也別味也从

干从口干亦聲凡舌之屬皆从

舌

徐鍇曰凡物入口必干於舌故从干食列切

舌

以舌取食也从舌易聲神旨切

舌

或曰舌香聲

他合切

文三

重一

屮

六十

艸木初生也象一出形有

枝莖也古文或以爲艸字讀若

徹凡屮之屬皆从屮尹彤說

臣鉉

等曰一上下通也象艸木萌芽通徹地上也丑切

屮

難也象艸木之初生也然而難从屮貫一也也尾曲易曰屯剛柔始交而難生陟倫切

屮

艸初生其香分布从屮

屮

屮

屮

火煙上出也从屮从黑

屮

屮

屮

傳原田毒每今列

屮

屮



从龠

以灼切

煇龠

龠者律管中之樂也一管一龠從龠從火

龠管樂也从龠

龠

龠或而白樂和龠也

○

龠

龠也從龠木聲

文五

重一

勺

六十

挹取也象形中有實與包

同意凡勺之屬皆从勺

之若切

勺

賜予也一勺廢也此與同余呂切

文二

勺

六十

日初出東方湯谷所登搏

桑爻木也象形凡爻之屬皆从

爻

而灼切

爻

爻

爻

爻所食葉木从爻木息郎切

文二

重一

走

六十一

乍行乍止也从彳从止凡

走之屬皆从走讀若春秋公羊

傳曰走階而走

通

通也从走甬

通

通

通

通

通

通也从走

通

通

通

通

通

通也从走

通

通

通

通

通

通也从走

通

通

通

通

通

通也从走

通

通

通

通

通

通也从走

通

通

通

通

通

通也从走

通

通

通

通

通

通也从走

通

通

通

通

通

通也从走

通

通

通

通

通

通也从走

通

通

通

通

通

通也从走

通

通

通

通







从是叢聲 戶開切 自進極也从走 隹聲 行垂崖也 从是

高聲布 賢切 行兒从是 隹聲 登也从是 隹聲 七然切

去處 切 古文遷 車 負進也从走 車聲 過也从 从手 西 往來數也从走 車聲 易 從是 召

聲徒 切 曰日事 往市 緣切 從是 召

請只用消 插此二字 聲 路 蕭切 走也 从是 車 聲 從是 召

林所加相 邀切 走也 从是 車 聲 從是 召

會也从是 交 聲 從是 召

走也 从是 車 聲 從是 召

止車切 走也 从是 車 聲 從是 召

令不得行也 从是 車 聲 從是 召

五猶犬牙 左右相制也 占牙切 走也 从是 車 聲 從是 召

郎 走也 从是 車 聲 從是 召

切 走也 从是 車 聲 從是 召

從是 車 聲 從是 召

切 走也 从是 車 聲 從是 召





遯

遯遁不期而過也

目

目教也从是目聲周

遯

遯行也从是聲

遯

遯或

遯

遯也

遯

遯也

遯

遯也

遯

遯也

遯

遯也

遯

遯也

遯

遯也

遯

遯也

遯

遯也

遯

遯也

遯

遯也

遯

遯也

遯

遯也

遯

遯也

遯

遯也

遯

遯也

遯

遯也

遯

遯也

遯

遯也

遯

遯也

遯

遯也

遯

遯也

遯

遯也

遯

遯也

遯

遯也

遯

遯也

遲遲也从走 誦 追也从走从睪省徐鉉曰睪  
承聲虛谷切

遠也从走類 誦 也讀若掉苦之掉注鉉  
聲莫角切

誦未詳較角切 誦 近也从走聲  
聲人質切

木聲食 誦 輸文 誦 率聲疏密切 誦 回  
半切

也从走商 誦 至也从走气 誦 喻也从走戍  
聲余律切

不曉王 誦 微止也从走易聲讀上 誦 行不相  
假切

走聲讀曰 誦 連或从走 誦 疾也从走  
走聲芳徒葛切

括同古 誦 前韻也从走十聲賈詩中誦  
活切

行兒从走巾 誦 一讀若洽又若郵此未切  
聲蒲撥切

別聲良 誦 迹道也从走曲 誦 相遇驚也从走  
辭切

各 誦 近也从走白 誦 連連起也从走  
切

誦 聲博陌切 誦 作音聲理草切

誦 迎也从走車聲關甲曰 誦 步處也从走  
誦 關西曰迎宜鉉切

或从 誦 誦 從文遠 誦 之也从走否聲  
足責 誦 從來

切 誦 曲行也从走 誦 至也从走帶  
只聲綺較切 誦 誦 部聲切



遠也从走秋聲他歷切

𨔵

古文

𨔵

遠也从走由聲他歷切

𨔵

近也从走面聲彼力切

𨔵

運也从走合聲扶開切

𨔵

徒合切

𨔵

𨔵

文一百一十八

重三十

文十三

新附

𨔵

六十九

獸也似兔青色而大象形

頭與兔同足與鹿同凡兔之屬

皆从兔

丑略切

𨔵

𨔵

從兔也兔之駮者从兔兔七亥切

𨔵

獸名从兔音讀若厲同後

𨔵

獸也似牲從兔从文聲古穴切

文四

重一

𨔵

七十

口上阿也从口上象其理

凡谷之屬皆从谷

五虛切

𨔵

谷也如此

𨔵

或从肉从康







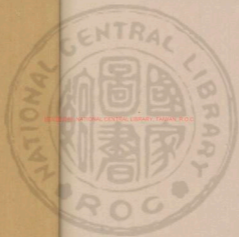

REPRODUCED BY NATIONAL CENTRAL LIBRARY, TAIWAN, R.O.C.





ISE 21206, NATIONAL CENTRAL LIBRARY, TAIWAN R 170



2025.01.01 NATIONAL CENTRAL LIBRARY, TAIWAN, P.R.C.



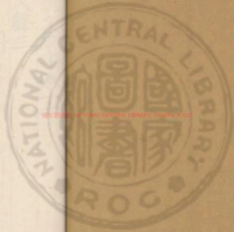

20250901 NATIONAL CENTRAL LIBRARY, TAINAN, ROC

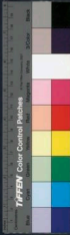

說文解字卷十二

入聲三

白

七十二旁  
陌切白

𠂔

七十四陟格  
切毛讀若嶺

𦉳

七十六莫  
獲切𦉳

𦉴

七十八女  
尼切𦉴

𦉵

八十胡  
麥切盡

帛

七十三旁  
陌切帛

𦉶

七十五几處  
切風讀若戩

𦉷

七十七楚  
革切冊

𦉸

七十九古  
覈切革

𦉹

八十一祥  
易切夕



尺

八十二昌  
石切尺

𠂔

八十四之  
石切𠂔

彡

亦切彡  
七在

易

八十八羊  
益切易

宗

九十笑狄切  
糸讀若宗

𠂔

九十二郎擊  
切孫讀若𠂔

𠂔

九十四年  
激切𠂔

𠂔

八十三昌  
石切赤

𠂔

八十五常  
隻切石

𠂔

八十七羊  
益切亦

𠂔

八十九必  
益切𠂔

𠂔

九十一笑  
狄切𠂔

𠂔

九十三郎  
激切𠂔

𠂔

九十五求  
力切食

𠂔

九十六阻  
力切𠂔

𠂔

九十八所  
力切𠂔

𠂔

一百已  
力切𠂔

𠂔

一百二博  
墨切北

𠂔

一百四苦  
得切克

𠂔

一百六泰  
八切𠂔

𠂔

一百八人  
汁切八

𠂔

九十七所  
力切色

𠂔

九十九林  
直切力

𠂔

一百一彼力  
切𠂔讀若遍

𠂔

一百三呼  
北切黑

𠂔

一百五似  
入切習

𠂔

一百七元  
執切十

𠂔

一百九阻立  
切𠂔讀若敢



立

一百十力  
八切立

邑

一百十一  
於汲切邑

良

一百十二  
皮及切良

卅

一百十三蘇香  
切卅讀若殿

丌

一百十四  
于荅切丌

隸

一百十五祖合  
切隸讀若隸

幸

一百十六  
尼轄切幸

聿

一百十七尼轄  
切聿讀若聿

卍

一百十八  
胡頰切卍

甲

一百十九  
古狎切甲

白

七十

西方色也陰用事物色白  
从入合二二陰數凡白之屬皆

从白旁陌切

𠂔

古文

皚

霜雪之白也从  
白皚聲五來切

皤

老人白也从白  
皤聲易曰黃如皤如

皤

皤或曰  
皤从頁皤聲

皤

皤之白也从  
皤聲

皤

顯也从三白讀  
若皎烏皎切

皤

日之白也从白  
皤聲呼鳥切

皤

从白交聲詩曰月  
出皎兮古了切

皤

玉石之白也从  
皤聲古了切

皤

皤之白也从白  
皤聲胡沃切

皤

際見之白也从白  
皤聲上下小見起戰切

皤

皤之白也从白  
皤聲先擊切

皤

皤之白也从白  
皤聲



文十一

重二

帛

七上

縉也。从巾，白聲。凡帛之屬

皆从帛。

方陌切

帛

裏色織文从帛。金聲居飲切。

文二

𦰩

七上

艸葉也。从垂，穗上貫一下。

有根象形。凡𦰩之屬皆从𦰩。

陸

文一

𦰩

七十

持也。象手有所𦰩據也。凡

𦰩之屬皆从𦰩。讀若戟。

儿劇切

𦰩

𦰩也。从𦰩，工聲。居悚切。

𦰩

𦰩或

𦰩

擊蹠也。从𦰩，戈聲。

𦰩

胡切

𦰩

種也。从𦰩，持而種之。詩曰：我欲黍稷徐蠶。曰：𦰩，土也。魚祭切。

𦰩

說：𦰩也。从𦰩，食才聲。讀若歲。作代切。

𦰩

食鉗也。从𦰩，羊聲。易曰：執



註殊  
六切

𪚗

亦持也从反  
風開居正切

𪚘

相誇頌也从風  
谷聲其虛切

文八

重一

來

七十

芒穀秋種厚蘊故謂之麥

麥金也金王而生火王而死从

來有穗者从夕凡麥之屬皆从

麥

臣餘等曰夕是也同受瑞麥  
來遊如行來故从夕莫復切

𪚙

麥麥也从麥世聲  
讀若馮影反切

𪚚

小麥屑皮也从  
麥大聲雨無切

𪚛

麩或从𪚛  
才聲昨哉切

𪚜

𪚛麥也  
从麥

𪚝

𪚛麥也  
車聲莫浮切

𪚞

麩或  
从𪚛

𪚟

小麥屑之穀从  
麥貞聲鮮果切

𪚠

麥甘藷也从麥  
去聲丘據切

𪚡

麥木也从麥  
𠂔聲亦箭切

𪚢

餅籩也从麥  
讀若庫空谷切

𪚣

取麥也从麥  
𠂔聲乎改切

𪚤

餅籩也从麥  
𠂔聲戶八切

𪚥  
屑也十斤為三十  
从麥齊直雙切

文十三

重二





冊

七十

符命也諸侯進受於王也

象其札一長一短中有二編之

形凡冊之屬皆从冊

楚作

冊

古文冊

冊

署也从戶冊戶冊者署門戶之文也方沔切

○

嗣

諸侯嗣國也

口冊得錄其冊必於廟史讀其冊故从口祥吏切

冊

古文嗣

文三

重一

疒

七十

倚也人有疾病象倚箸之

形凡疒之屬皆从疒

女尼切

癘

能病也从疒

癘

癘

癘

動病也从疒

徒冬切

癘

病也从疒從

癘

癘

癘

癘

癘

減也从疒衰聲

癘

癘

癘

癘

癘

病也从疒此

癘

癘

癘

癘

癘

癘

傷也从疒夷

癘

癘

癘

癘

癘



疽

癰也从疒止  
聲七余切

疔

曲骨也从疒  
句聲其俱切

疔

病也

从疒甫聲詩曰我  
僕痛矣普胡切

疔

病也从疒者聲詩曰  
我馬瘡矣同都切

癰

散聲从疒  
聲先稽切

疔

二日一發聲从  
疒亥聲古端切

疔

寒病也从疒  
辛聲所臻切

疔

病也从疒  
聲巨斤切

疔

疔癰也从  
疒良聲戶

患

从疒从  
聲薄官切

疔

病也从疒  
聲戶間切

疔

半枯也从疒  
聲方連切

疔

疔

病也从疒  
聲張即李切

疔

病也从疒  
聲方連切

疔

疔

酸音頭痛从疒  
音聲周禮曰春時百病  
疔疾相親切

疔

病也从疒  
音五斤切

疔

小腫也从疒  
坐聲一曰候象疔

疔

疔也今別作癰  
非是亦下

疔

女病也从疒  
段聲于加切

疔

疔也从疒  
加聲

疔

疔

疔也从疒  
羊聲似陽切

疔

疔癰也从  
疒琴聲殺

疔

疔也从疒  
留聲力來切

疔

疔痛也从疒  
林聲力尋切

疔

疔

有熱瘰从疒  
占聲春秋傳

疔

疔瘰也从疒  
占聲春秋傳

疔

疔

疔也從疒  
音聲於今切

疔

疔

疔

疔

疔

疔

疔

疔

疔





𦊔

𦊔 殿傷也从才  
只聲諸氏切

𦊔

𦊔 創裂也一曰疾蕩  
从才高聲以水切

𦊔

𦊔 口高也从才  
齊聲幸委切

𦊔

𦊔 痲病也从才  
有聲榮美切

𦊔

𦊔 痲病也从才  
符聲切

𦊔

𦊔 痲病也从才  
聲側史切

𦊔

𦊔 痲病也从才  
寺聲直里切

𦊔

𦊔 痲病也从才  
白聲方架切

𦊔

𦊔 痲病也从才  
今別作念非是以主切

𦊔

𦊔 痲病也从才  
聲彼放本一曰腫癩

𦊔

𦊔 痲病也从才  
出也胡

𦊔

𦊔 痲病也从才  
非聲漸罪切

𦊔

𦊔 痲病也从才  
聲中急也从才

𦊔

𦊔 痲病也从才  
馬肉也从才多聲詩  
曰疹疹駱馬丁可切

𦊔

𦊔 痲病也从才  
聲急也从才

𦊔

𦊔 痲病也从才  
聲其頤切

𦊔

𦊔 痲病也从才  
肅从才肘省

𦊔

𦊔 痲病也从才  
聲於耶切

𦊔

𦊔 痲病也从才  
聲沙柳切

𦊔

𦊔 痲病也从才  
聲他頁切

𦊔

𦊔 痲病也从才  
季聲其

𦊔

𦊔 痲病也从才  
聲必至切

𦊔

𦊔 痲病也从才  
聲平秘切

𦊔

𦊔 痲病也从才  
於聲依倨切

𦊔

𦊔 痲病也从才  
聲古蒸切

𦊔

𦊔 痲病也从才  
瘦黑讀若隸平計切

𦊔

𦊔 痲病也从才  
病也从才

𦊔

𦊔 痲病也从才  
病也从才

𦊔

𦊔 痲病也从才  
病也从才

𦊔

𦊔 痲病也从才  
病也从才

痲

痲也。从疒介。聲。古拜切。

痲

痲也。从疒祭。聲。則介切。

痲

痲也。从疒。病。

痲

痲也。从疒。病。

痲

痲也。从疒。病。

痲

痲也。从疒。病。

痲

痲也。从疒。病。

痲

痲也。从疒。病。

痲

痲也。从疒。病。

痲

痲也。从疒。病。

痲

痲也。从疒。病。

痲

痲也。从疒。病。

痲

痲也。从疒。病。

痲

痲也。从疒。病。

痲

痲也。从疒。病。

痲

痲也。从疒。病。

痲

痲也。从疒。病。

痲

痲也。从疒。病。

痲

痲也。从疒。病。

痲

痲也。从疒。病。

痲

痲也。从疒。病。

痲

痲也。从疒。病。

痲

痲也。从疒。病。

痲

痲也。从疒。病。

痲

痲也。从疒。病。

痲

痲也。从疒。病。

痲

痲也。从疒。病。

痲

痲也。从疒。病。

痲

痲也。从疒。病。

痲

痲也。从疒。病。

痲

痲也。从疒。病。

痲

痲也。从疒。病。

痲

痲也。从疒。病。

痲

痲也。从疒。病。

痲

痲也。从疒。病。

痲

痲也。从疒。病。

痲

痲也。从疒。病。

痲

痲也。从疒。病。

痲

痲也。从疒。病。

痲

痲也。从疒。病。

痲

痲也。从疒。病。

痲

痲也。从疒。病。



Color Control Patches

頭痛也从疒或聲讀  
若滿血之血吁通切

也从疒益聲讀若骨  
又讀若掩烏孟切

文一百二 重七

獸皮治去其毛革更之象

古文革之形凡革之屬皆从革

古文革从三十三年  
為一世而追更也曰聲

經也从革舊  
聲山垂切

革聲也从革  
足聲都弓切

拚并鞞古以革从  
革寬聲於亥切

車革前曰鞞从  
革良聲戶恩切

大帶也易曰或錫之鞶帶男子帶  
鞶婦人帶絲从革般聲薄官切

也从革免聲徐鍇曰履  
空猶言履設也母官切

辱讀若論語鑽  
疑之鑽借官切

則前  
切

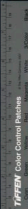



革召聲 徒刀切 鞞 鞞或从革 鞞 鞞或从革 鞞 鞞或从革

馬足鞋也从革它聲 鞞 鞞或从革 鞞 鞞或从革

今之般猶徒何切 鞞 鞞或从革 鞞 鞞或从革

鞞 鞞或从革 鞞 鞞或从革 鞞 鞞或从革

鞞 鞞或从革 鞞 鞞或从革 鞞 鞞或从革

鞞 鞞或从革 鞞 鞞或从革 鞞 鞞或从革

鞞 鞞或从革 鞞 鞞或从革 鞞 鞞或从革

鞞 鞞或从革 鞞 鞞或从革 鞞 鞞或从革

鞞 鞞或从革 鞞 鞞或从革 鞞 鞞或从革

鞞 鞞或从革 鞞 鞞或从革 鞞 鞞或从革

鞞 鞞或从革 鞞 鞞或从革 鞞 鞞或从革

鞞 鞞或从革 鞞 鞞或从革 鞞 鞞或从革

鞞 鞞或从革 鞞 鞞或从革 鞞 鞞或从革

鞞 鞞或从革 鞞 鞞或从革 鞞 鞞或从革

鞞 鞞或从革 鞞 鞞或从革 鞞 鞞或从革



𨇗

車鞞具也从革  
夏聲田像切

𨇘

車軸束也从革  
攸聲莫卜切

𨇙

子夫鞞也从革  
貴聲旋谷切

𨇚

𨇛

𨇜

乘革工也从革  
包聲讀若并周禮曰  
从鞞𨇜

𨇝

柔革也从革  
人聲也

𨇞

車束也从革  
必聲必切

𨇟

柔革也从革  
旦聲甘熱切

𨇠

車具也从革  
𨇡

𨇢

生革可以為纆束  
𨇣

𨇤

車下索也从革  
𨇥

𨇦

去毛皮也論語曰  
𨇧

𨇨

專聲楠各切  
𨇩

𨇪

虎豹之物从革  
𨇫

𨇬

似刀絲也从革  
𨇭

𨇮

擊牛服也从革  
𨇯

𨇰

馬鞞也从革  
𨇱

𨇲

急也从革  
𨇳

𨇴

車良也从革  
𨇵

𨇶

轡鞞从革  
𨇷

𨇸

車擇鳥合切  
𨇹

𨇺

奔聲讀若  
𨇻

𨇼

小兒履也从革  
𨇽

𨇾

鞞鞞沙也从革  
𨇿

𨇠

防汗也从革  
𨇡

𨇢

鞞鞞沙也从革  
𨇣

𨇤

合聲古洽切  
𨇥

𨇦

鞞鞞沙也从革  
𨇧

洽切

文五十九

重十一

文四

新附

畫

八十

界也象田四界聿所以畫

之凡畫之屬皆从畫

胡麥切

畫

古文

亦古

畫

畫

日之出入與夜為界

從畫省从日

畫

籀文

文二

重三

夕

八十

莫也从月半見凡夕之屬

皆从夕

洋易切

莫

不明也从夕省聲

莫

敬惕也从夕省聲

莫

莫

莫

莫

莫

莫

莫

莫

莫

莫

莫

莫

莫

莫

莫

莫

莫

莫

莫

莫

莫

莫

莫

莫

莫

莫

莫

莫

莫

莫

莫

莫

莫

莫

莫

莫

莫

莫

莫

莫

莫

莫

莫

莫

莫





文九

重四

尺

二十

十寸也人手卻十分動脈

為寸口十寸為尺尺所以指尺

規渠事也从尸从乙乙所識也

周制寸尺咫尋常仞諸度量皆

以人之體為法凡尺之屬皆从

尺

昌石切

咫

中婦人手長八寸謂之尺周尺也从尺尺聲諸成切

文二

赤

三十八

南方色也从大从火凡赤

之屬皆从赤

昌石切

𤇀

古文从

𤇀

赤色也从赤蟲省聲徒冬切

𤇁

赤色也从赤

𤇂

赤色也从赤星聲詩曰魴魚經尾魴貞切

𤇃

輕或从赤

𤇄

輕棠棗之汁或从水

𤇅

赤也





及降周天天下

赤也

赤之也从赤

赤色

於祿王女版切

○

赤也

赤也

赤也

赤也

赤也

赤也

赤也

文八

重五

文二

新附

炙

○

炮肉也从肉在火上凡炙

之屬皆从炙

之石

炙

文

燹

宗廟火執商从炎各聲春秋傳曰天子有事踏焉以饋同姓諸侯附案切

燹

炙也从炎各聲續若龜燹力照切

文三

重一

石

五

山石也在厂之下口象形

凡石之屬皆从石

常隻切

磬

磬也从石龍聲天子之柄榘而磬之盧紅切

磬

磬石也从石平聲府冑切

磬

大石激水也从石幾聲居表切

磬

石可以為矢鏃从石奴聲夏書曰梁州貢

若丹春秋國語曰肅慎  
氏貢楛矢石磐乃都切

磳 磳石也从石  
充聲白交切

磳 磳石也从石  
番聲博禾切

磳 磳石也从石  
聲當富切

磳 磳石也从石  
聲知林切

磳 磳石也从石  
之聲悲康切

磳 磳石也从石  
世同意

磳 磳石也从石  
五衛切

磳 磳石也从石  
水邊石从石

磳 磳石也从石  
傳曰關磳之甲

磳 磳石也从石  
兼石也从三

磳 磳石也从石  
石落猥切

磳 磳石也从石  
石次王者从石

磳 磳石也从石  
受聲而沈切

研 研也从石  
聲五堅切

研 研石也从石  
我聲五河切

研 研石也从石  
鄭公孫研字子石乎加切

研 研石也从石  
餘堅着从石

研 研石也从石  
堅着口莖切

研 研石也从石  
一曰赤色从石

研 研石也从石  
兼聲流若鎌力鹽切

研 研石也从石  
新弟也从石

研 研石也从石  
品同書曰畏于民

研 研石也从石  
品同書曰畏于民

研 研石也从石  
品同書曰畏于民

研 研石也从石  
品同書曰畏于民

研 研石也从石  
品同書曰畏于民

研 研石也从石  
品同書曰畏于民

研 研石也从石  
研

研 研石也从石  
研

研 研石也从石  
研

研 研石也从石  
研

研 研石也从石  
研

研 研石也从石  
研

研 研石也从石  
研

研 研石也从石  
研

研 研石也从石  
研

研 研石也从石  
研

研 研石也从石  
研

研 研石也从石  
研

研 研石也从石  
研

研 研石也从石  
研







鐘頤之也。從走，後。胡口切。御者之職，牛據切。車馬也，或彳或卸皆御者之職，牛據切。奚聲，胡計切。從走，後。御者之職，牛據切。車馬也，或彳或卸皆御者之職，牛據切。奚聲，胡計切。

從走，後。御者之職，牛據切。車馬也，或彳或卸皆御者之職，牛據切。奚聲，胡計切。

從走，後。御者之職，牛據切。車馬也，或彳或卸皆御者之職，牛據切。奚聲，胡計切。

從走，後。御者之職，牛據切。車馬也，或彳或卸皆御者之職，牛據切。奚聲，胡計切。

從走，後。御者之職，牛據切。車馬也，或彳或卸皆御者之職，牛據切。奚聲，胡計切。

從走，後。御者之職，牛據切。車馬也，或彳或卸皆御者之職，牛據切。奚聲，胡計切。

從走，後。御者之職，牛據切。車馬也，或彳或卸皆御者之職，牛據切。奚聲，胡計切。

從走，後。御者之職，牛據切。車馬也，或彳或卸皆御者之職，牛據切。奚聲，胡計切。

從走，後。御者之職，牛據切。車馬也，或彳或卸皆御者之職，牛據切。奚聲，胡計切。

從走，後。御者之職，牛據切。車馬也，或彳或卸皆御者之職，牛據切。奚聲，胡計切。

文三十七 重七

夾 八十 人之臂亦也。从大象，兩亦之形。凡亦之屬皆从亦。

臣鉉等曰：今別作腋。

非是羊益切



夾

盜竊裹物也从亦有所持俗謂蔽人俾夾是也弘農陳字从此大冉切

文二

易

八十一 蜥易 蝦蟇守宮也象形祕

書說日月為易象陰陽也一曰

从勿凡易之屬皆从易

羊益切

文一

辟

八十九

法也从卩从辛節制其辜

也从口用法者也凡辟之屬皆

从辟

必益切

辟

治也从辟又聲虞書曰有能辟受魚廢切

辟

治也从辟从井周書曰夜

之不辟必益切

文三

𦉳

九十

細絲也象束絲之形凡系

之屬皆从系讀若覩

徐鍇曰一絲所吐為忽十





忽為絲系五  
忽也莫伏切

古文

𦉰 帛青色从糸  
𦉱 葛藤赤紅切  
𦉲 工聲戶公切  
𦉳 帛赤白色从糸

𦉴 絲也  
𦉵 冬聲職戎切  
𦉶 古文  
𦉷 絨屬从糸從

𦉸 以絨織衣也  
𦉹 系連聲符容切  
𦉺 重聲直容切  
𦉻 冬聲也

𦉼 粗絲也从糸  
𦉽 係也  
𦉾 係也  
𦉿 係也

𦊀 係也  
𦊁 係也  
𦊂 係也  
𦊃 係也

𦊄 係也  
𦊅 係也  
𦊆 係也  
𦊇 係也

𦊈 係也  
𦊉 係也  
𦊊 係也  
𦊋 係也

𦊌 係也  
𦊍 係也  
𦊎 係也  
𦊏 係也

𦊐 係也  
𦊑 係也  
𦊒 係也  
𦊓 係也

𦊔 係也  
𦊕 係也  
𦊖 係也  
𦊗 係也

𦊘 係也  
𦊙 係也  
𦊚 係也  
𦊛 係也

𦊜 係也  
𦊝 係也  
𦊞 係也  
𦊟 係也

𦊠 係也  
𦊡 係也  
𦊢 係也  
𦊣 係也

𦊤 係也  
𦊥 係也  
𦊦 係也  
𦊧 係也





徽

从系微省聲許歸切

一曰三糾緜也

布屬从系束

聲所道切

縵

從系子聲

縵也

一曰縵

縵也

縵

從系子聲

一曰縵

縵也

縵

從系子聲

一曰縵

縵也

縵

從系子聲

一曰縵

縵也

縵

從系子聲

一曰縵

縵也

縵

從系子聲

一曰縵

縵也

縵

從系子聲

一曰縵

縵也

縵

從系子聲

一曰縵

縵也

縵

從系子聲

一曰縵

縵也

縵

從系子聲

一曰縵

縵也

縵

從系子聲

一曰縵

縵也

縵

從系子聲

一曰縵

縵也

縵

從系子聲

一曰縵

縵也









力九  
糸在一曰結而可解  
𣪠 冕冠塞耳者从糸充切

𣪡 糸在二曰結而可解  
𣪢 糸在二曰結而可解

𣪣 糸在二曰結而可解  
𣪤 糸在二曰結而可解

𣪥 糸在二曰結而可解  
𣪦 糸在二曰結而可解

𣪧 糸在二曰結而可解  
𣪨 糸在二曰結而可解

𣪩 糸在二曰結而可解  
𣪪 糸在二曰結而可解

𣪫 糸在二曰結而可解  
𣪬 糸在二曰結而可解

𣪭 糸在二曰結而可解  
𣪮 糸在二曰結而可解

𣪯 糸在二曰結而可解  
𣪰 糸在二曰結而可解

𣪱 糸在二曰結而可解  
𣪲 糸在二曰結而可解

𣪳 糸在二曰結而可解  
𣪴 糸在二曰結而可解

𣪵 糸在二曰結而可解  
𣪶 糸在二曰結而可解

𣪷 糸在二曰結而可解  
𣪸 糸在二曰結而可解

𣪹 糸在二曰結而可解  
𣪺 糸在二曰結而可解











扁緒也一曰弩背鈎

帶从糸折聲并到切

从糸專聲

符鑽切

綖

綖也一曰麻木濕也

从糸各聲

各切

屨也一曰青絲頭屨也讀若

系各聲

綺絨切

綖

綖也一曰青絲頭屨也讀若

之聲

鳥獲車也从糸疋聲

綖

綖也一曰青絲頭屨也讀若

之聲

鳥獲車也从糸疋聲

綖

綖也一曰青絲頭屨也讀若

之聲

鳥獲車也从糸疋聲

綖

綖也一曰青絲頭屨也讀若

之聲

鳥獲車也从糸疋聲

綖

綖也一曰青絲頭屨也讀若

之聲

鳥獲車也从糸疋聲

束

樂聲以灼切

從糸

從糸

從糸

從糸

從糸

從糸

從糸

從糸

從糸

從糸

從糸

從糸

從糸

從糸

從糸

從糸

從糸

從糸

從糸

從糸

從糸

從糸

從糸

從糸

從糸

從糸

從糸

從糸

從糸

文二百四十八 重三十一



文九 新附

覆也从一下垂也凡口之

屬皆从口 臣鑑等曰今俗作冪同莫秋切

亦齊冠有法制从才徐錯口取其首故从

元古 積也从一从取 其爵酒也从一統離周書

曰王三宿一祭二字當故切

文四

屬皆从秝讀若歷 部擊切

屬皆从秝讀若歷 部擊切

秝也从又持秝兼持二禾秉持一禾古恬切

文二

鼎屬實五穀斗二升曰斛

象腹交文三足凡鬲之屬皆从

鬲 邱激切 鬲或 鬲 漢令鬲从



羨

或从美

羨

或从美

羨

小篆从美

○

𩇛

或从美

𩇛

或从美

𩇛

或从美

○

𩇛

或从美

𩇛

或从美

𩇛

或从美

○

𩇛

或从美

𩇛

或从美

𩇛

或从美

○

𩇛

或从美

𩇛

或从美

𩇛

或从美

○

𩇛

或从美

𩇛

或从美

𩇛

或从美

○

𩇛

或从美

𩇛

或从美

𩇛

或从美

○

文十

重十二

食

九十五

一米也从食亼聲或說亼

食也凡食之屬皆从食

𩇛

或从美

𩇛

或从美

𩇛

或从美

○

𩇛

或从美

𩇛

或从美

𩇛

或从美

○

𩇛

或从美

𩇛

或从美

𩇛

或从美

○

𩇛

或从美

𩇛

或从美

𩇛

或从美

○



餽

日加甲時食也从食甫聲博孤切

饘

福文鍾从血浦聲

饘

寄食也从食

饘

蒲飯也从食奉聲臣鉉等曰奉胡聲戶吳切

饘

饘

饘

饘

饘

饘

本也从食

饘

饘

饘

饘

饘

之餽諸

饘

饘

饘

饘

饘

饘

餽

餽

餽

餽

餽

餽

餽

餽

餽

餽

餽

餽

餽

餽

餽

餽

餽

餽

餽

餽

餽

餽

餽

餽

餽

餽

餽

餽

餽

餽

餽

餽

餽

餽

餽

餽

餽

餽

餽

餽

餽

餽

餽

餽

餽

餽

餽

餽

餽

餽

餽

餽

餽

餽





饑

馬食穀多氣流四下也。从食交聲。里說切。

饑

飯氣蒸也。从食，留聲。力救切。

飢

食之香也。从食，必聲。詩曰：有飢其香。必切。

飢

食長穀也。从食，末聲。

餓

餓也。从食，夬聲。秋切。

餓

楚人相謂之餓。餓，餓切。

餓

餓也。从食，尼聲。讀若士。士，田切。

餓

楚人相謂之餓。餓，餓切。

餓

餓也。从食，夬聲。詩曰：有餓其香。夬切。

餓

楚人相謂之餓。餓，餓切。

文六十一

重十八

文二

大

傾頭也。从大象形，凡，大之聲。

屬皆从大

阻力

大

姓也。亦頌也。一曰：吳大言也。从大口，五半切。徐鍇曰：大言故大口，以出聲。詩曰：不吳不揚。

大

今寫詩者，咬吳作吳，又音乎化切，其謬甚矣。

大

古文。頭囊也。从大，吉聲。如此。

大

大

大

大

大

文四

重一

色

九十

顏氣也。从人，从卩，凡，色之聲。



屬皆从色

所力切  
𧾷

𧾷 經色也从色并聲五十七切

𧾷 色貌如也从色弗聲論語曰色貌如也蒲切

切設

文三 重一

𧾷 一愛濟也從來从向來者向

而藏之故田夫謂之𧾷夫凡𧾷

之屬皆从𧾷 所力切 𧾷 古文𧾷

𧾷 垣蔽也从𧾷并聲才良切 𧾷 籀文从𧾷二禾 𧾷 籀文亦从二來

文二 重三

𧾷 九十力 筋也象人筋之形治功曰

力能圍大災凡力之屬皆从力

林直切

𧾷 以勞定國也从力从工工亦聲古紅切 𧾷 勞也从力句聲其俱切

𧾷 勞也从力董聲巨中切 𧾷 能成王功也从力熒力熒聲許云切 𧾷







舜樂部  
寔照切  
剌 劫也从力夬  
聲匹妙切  
剌 強也从力  
聲吉正切

斷 校也从力其  
聲吉紺切  
斷 斲力也从力  
聲吉切  
斷 斲也方吉聲州書曰  
斲也周書曰斲或大  
于从力冒聲詩玉切

斲 斲也方吉聲州書曰  
斲也周書曰斲或大  
于从力冒聲詩玉切

斲 斲也方吉聲州書曰  
斲也周書曰斲或大  
于从力冒聲詩玉切

斲 斲也方吉聲州書曰  
斲也周書曰斲或大  
于从力冒聲詩玉切

斲 斲也方吉聲州書曰  
斲也周書曰斲或大  
于从力冒聲詩玉切

斲 斲也方吉聲州書曰  
斲也周書曰斲或大  
于从力冒聲詩玉切

文四十 重六

文四 新附

苐 自急救也从羊省从包省

从口口猶慎言也从羊羊與義

善美同意凡苟之屬皆从苟力已

切 等 古文苟 不省

苟 蒲也从支  
苟居慶切





文二 重一

𩇛 一百 二百也凡𩇛之屬皆从𩇛

讀若秘 彼力切

𩇛 盛也从大从𩇛 𩇛亦聲此燕召公名讀若邾  
史篇名醜徐鍇曰史篇謂所作倉頡十五篇

也詩亦切 𩇛 古文

文二 重一

𩇛 一百 菲也从二人相背凡此之

屬皆从北 博墨切

𩇛 北方州也从北  
𩇛聲凡利切

文二

𩇛 火所熏之色也从炎上出

四四古窻字凡黑之屬皆从黑

呼北切

𩇛 中夕雨青黑从黑  
𩇛聲武悲切 𩇛 齊謂黑為𩇛从  
黑盧聲洛乎切

黧

黑木也从黑多聲丹陽有黧縣烏雞切

黧

小燕子从黑毳聲烏雞切

黧

黧下色从黑

黧

黑京聲京切

黧

黧也从黑令聲秦謂民為黧首

黧

黧黃黑也从黑寸聲讀若地

黧

黧

黃黑也从黑

黧

黃黑也从黑

黧

黃濁也从黑

黧

黑鉞也从黑

黧

微古黑色从黑幼聲爾

黧

黑鉞也从黑

黧

參聲七咸切

黧

洋坑

黧

桑葚之黑也从

黧

大河也从黑

黧

中黑也从黑

黧

深

黧

青黑也从黑

黧

也

黧

天黑色从黑

黧

也

黧

黑殿首聲堂練切

黧

赤黑也从黑

黧

操持垢也从黑

黧

青黑緒發

黧

湯曰再三噴徒各切

黧

白色也从



形凡亼之屬皆从亼讀若集

八

切臣鉉等曰此從只

象形非从入一也

無

思也或从人从

無

籀文

今

是時也从亼从

亼

古文

亼

皆也从亼从卩从庚

亼

居音切

亼

亼

市居曰舍从亼中象屋

亼

也口象屋也治支切

合

合口也从亼

从口候閑切

文六

重一

十

一

數之具也

一

為東西

一

為

南北則四方中央備矣凡十之

屬皆从十

是執切

尺

十百也从十

支

十尺也从人

持十直兩切

○

巾

審布也从十从巾臣鉉

等曰

巾

從十

從十

補各

材十人也

十

力聲虛則切

十

從十

從十

盛曰

十

詞之

十

廿

二十升也古

文省人汁切

文九



人八一百 内也象从上俱下也凡入

之屬皆从入人汁切

全完也从入从工疾錄切 全篆文全从王純玉曰全 全从入从

𠂔入山之深也从山从入闕紐聲切 从

内入也从門自外而入也叔對切 𠂔从入从

文六 重二

𠂔九 衆口也从四口凡𠂔之屬

皆从𠂔讀若戢訓立切 又讀若𠂔

𠂔語聲也从𠂔臣聲語中切 𠂔古文 𠂔𠂔也從𠂔

𠂔𠂔也疾器之口大𠂔 𠂔𠂔也從𠂔 𠂔𠂔也從𠂔

𠂔𠂔也從𠂔 𠂔𠂔也從𠂔 𠂔𠂔也從𠂔

公羊傳曰魯昭公 叫然而哭古𠂔切

文六 重二

𠂔十 佳也从大立一之上臣鉉等曰





大人也  
地也會意  
凡立之屬皆从立

須

待也从立須

𠄎

𠄎从立

𠄎

不正也从

𠄎

𠄎相俞切

𠄎

𠄎

立滿聲

𠄎

𠄎從也

𠄎

𠄎

立滿聲

𠄎

𠄎從也

𠄎

𠄎

立滿聲

𠄎

𠄎從也

𠄎

𠄎

立滿聲

𠄎

𠄎從也

𠄎

𠄎

立滿聲

𠄎

𠄎從也

𠄎

𠄎

立滿聲

𠄎

𠄎從也

𠄎

𠄎

立滿聲

𠄎

𠄎從也

𠄎

𠄎

立滿聲

𠄎

𠄎從也

𠄎

𠄎

立滿聲

𠄎

𠄎從也

𠄎

𠄎

立滿聲

𠄎

𠄎從也

𠄎

𠄎

立滿聲

𠄎

𠄎從也

𠄎

𠄎

立滿聲

文十九 重二

邑一百一十一國也从口先王之制尊卑

有大小从有凡邑之屬皆从邑

𠄎

𠄎

𠄎

𠄎

立滿聲

𠄎

𠄎

𠄎

𠄎

立滿聲

𠄎

𠄎

𠄎

𠄎

立滿聲

𠄎

𠄎

𠄎

𠄎

立滿聲

𠄎

𠄎

𠄎

𠄎

立滿聲

𠄎

𠄎

𠄎

𠄎

立滿聲

𠄎

𠄎

𠄎

𠄎

立滿聲





於汲

周文王所都在京兆杜陵  
豐 西南从邑豐聲敕戎切

房戎 長后時諸侯夷吾國也  
邠 从邑邠省聲柒弓切

聲余 邠地在濟陰縣从邑  
邠 邑工聲渠容切

封切 邠 邠地在濟陰縣从邑  
邠 邑工聲渠容切

支 古 晉聲即移切  
邠 周文王所封在右扶風美陽

支 中水鄉从邑支聲巨支切  
邠 古文邠从邑支聲巨支切

支 因岐山 古文邠从邑  
邠 枝从山

以名之也 邠 臨淮徐地  
邠 邑義聲春秋

傳曰徐邠 地名从邑爲  
邠 內从邑希聲

楚魚鰾切 邠 居爲切  
邠 河東臨汾地即漢

丑脂 太原縣从邑  
邠 示聲巨支切

邑 葵聲 奚仲之後湯左相仲虺所封國  
邠 在魯薛縣从邑丕聲敕悲切

接唯切 邠 右扶風縣从邑  
邠 右扶風縣从邑

傳曰取邠 右扶風縣从邑  
邠 邑且聲千余切

書之切 邠 周武王子所封在河內野王是  
邠 也从邑于聲又讀若區况干切

其俱切 邠 邠也从邑  
邠 聲用無切

左馮翊縣从  
邠 邑燕聲南燕

切 琅邪縣一名純德 俞 清河縣从邑

从邑大聲甫無切 俞 俞聲式來切

精 江夏縣从邑 南陽穰鄉从邑 妻聲力來切

有先君之舊宗廟曰都从邑者聲 邕 邕下邑地

周禮距國五百里為都營孤切 邕 邕聲

魯東有郛城讀 色居聲同都切 邕 邕聲

若塗同都切 色居聲同都切 邕 邕聲

縣故紀侯之邑也 新郟汝南縣从 色聲五子切

疾國在上黨東北从邑物聲物 色妻聲七稽切

古文利商書西伯戡 齊齊聲定鄉田五雞切

若奚明 齊齊聲定鄉田五雞切

上郟也从邑 東海之邑从邑 喜聲从

去聲古哇切 齊齊聲定鄉田五雞切

邑非聲 有扶風郟鄉从邑崩聲沛城

薄回切 炎帝之後姜姓所封周棄外家

亥聲古哀切 國从邑台聲右扶風雒縣是也

詩曰即有郟 地名从邑匡 周太王國

家室上來切 聲植鄰切 在右扶風

美陽从邑分 美陽亭即曲也民俗以夜

聲栢中切 市有曲山从山从秝闕

五家為鄰从邑 周武王于所封國在

會稽縣从邑 晉地从邑旬聲讀若

漢南之國从邑員 員聲漢中有郟關羽

會稽縣从邑 員聲漢中有郟關羽





文淵京兆杜陵鄉从邑邑聲附衣切地名从邑也聲臣

非是此趙邯鄲縣从邑邑聲附衣切國也今屬臨

尊切甘肅胡交切一曰邯本島地名从邑乾單邯鄲縣从

吳胡交切魯下邑从邑邑聲附衣切地名从邑

所問左馮胡谷口鄉从邑邑聲附衣切地名从邑

切馬前从邑邑聲附衣切地名从邑

切由邯縣羊惠年改名從邑邑聲附衣切地名从邑

切宜城从邑邑聲附衣切地名从邑

切馬鹿縣从邑邑聲附衣切地名从邑

切南陽清陽鄉從邑番鄆陽豫章縣从邑邑聲附衣切地名从邑

切邑乎聲乎刀切番邑番聲薄波切地名从邑

切何何切西夷國从邑邑聲附衣切地名从邑

切牙牙聲以遮切番什邡廣漢縣从邑邑聲附衣切地名从邑

切章章聲諸史切番今南陽懷縣从邑邑聲附衣切地名从邑

切河東開喜鄉从邑番地名从邑臺聲臺从邑邑聲附衣切地名从邑



魯亭也从邑  
良聲魯當切

河南洛陽北土山上  
邑从邑上聲莫郎切

地名从邑井  
聲薄經切

長沙縣从邑  
需聲郎丁切

邾地邾亭从邑  
非聲戶經切

行書舍从邑垂  
垂邊也羽末切

邑求聲  
邑求聲

蜀江源地从邑  
壽聲市流切

春秋傳曰鄭備  
侵齊所鳩切

魯下邑孔子之鄉  
从邑取聲側鳩切

周邑也从邑  
尋聲徐林切

齊桓公之所滅从邑  
單聲臣鉉等曰今作譚非

東海縣帝少昊之後所  
封从邑炎聲徒甘切

地名从邑儿  
聲居廢切

攻南銅陽亭从  
邑刃聲步光切

魯孟氏邑从邑  
成聲氏征切

晉邑也从邑冥聲春秋  
傳曰代鄭三門莫經切

周公子所封地近河內  
懷从邑开聲戶經切

以姓因在東海从  
邑曾聲疾陵切

地名从邑丘  
聲去鳩切

鄉名在  
陳留从

北方長狄國也在夏  
亡在殷為汪芒氏从邑寒聲

魯縣古邾國帝顓頊之後  
所封从邑揭聲側鳩切

弘農縣廢地从  
邑豆聲當侯切

桂陽縣从邑  
林聲丑林切

末地也从邑  
求聲

五鄆為鄆从邑  
音聲



𡗗

南陽西鄂亭从邑里聲良止切

𡗘

南陽縣从邑已聲居撤切

𡗙

炎帝太嶽之胤甫侯所封在潁川从邑無聲讀若許虛器切

𡗚

姓之國从邑禹聲春秋

傳曰邠人作稻讀若規讓之架下架切

𡗛

南陽舞陰亭从邑羽聲王架切

𡗜

汝南上蔡亭从邑甫聲力矩切

𡗝

地名从邑虜聲呼古切

𡗞

夏后同姓所封

戰於甘者在邠有危各甘亭从邑戶聲胡古切

𡗟

古文危

𡗠

風縣

多从邑書聲胡古切

𡗡

太原縣名从邑鳥聲安古切

𡗢

屬國舍从邑邑聲都

禮胡古切

𡗣

齊色也从邑元聲安古切

𡗤

百宋為部邠聲也

作管切又作旦切

𡗥

周邑也从邑並聲力展切

𡗦

地名从邑聲虛鳥切

地名从邑少聲書沼切

𡗧

地名从邑火聲呼果切

𡗨

地名从邑聲

从邑尚聲

𡗩

琅邪莒邑从邑更聲春秋傳曰取邠古杏切

𡗪

地名从邑

邑从邑丙聲兵永切

𡗫

江夏縣从邑電聲莫杏切

𡗬

地名从邑嬰聲於邠切

故楚都在南郡江陵北

𡗭

下里从邑呈聲以整切

𡗮

地名从邑

地名从邑止聲女九切

𡗯

東平無鹽鄉从邑后聲胡口切

𡗰

京兆藍田鄉从邑

邑口聲

𡗱

天水狄部从邑音聲蒲口切

𡗲

地名从邑音聲讀若淫力

往切 **𡗗** 周公所誅邾國在魯 ○ **𡗗** 武王封黃帝之後於

邾也从邑契聲讀若前 **𡗗** 釋柯縣从邑敝聲讀若驚雉之驚必袂切

上谷有邾縣古蒲切 **𡗗** 祝融之後姪姓所封漕

聲古 **𡗗** 沛郡从邑市 **𡗗** 沛之閭鄰滅之从邑會

外切 **𡗗** 汝南安陽郡从邑 **𡗗** 故商邑在河內朝

北齊蒲 **𡗗** 今桂陽郡陽縣从邑 **𡗗** 故商邑在河內朝

有邾也 **𡗗** 周制天子地方千里分為百縣縣有

其縣从邑若聲渠運切 **𡗗** 邾善西胡國也

聲時 **𡗗** 衡地今濟陰鄆城 **𡗗** 從邑从善善亦

戰切 **𡗗** 以邑甲聲吉祿切 **𡗗** 晉邑也从邑

**𡗗** 曰任邾地在天子三百里之內所敎切

**𡗗** 周文王于所封國 **𡗗** 邾驪捷為強從

**𡗗** 邾川縣从邑 **𡗗** 京兆縣周厲王子友所

邾彼漕浦之上今 **𡗗** 邾不村从邑莫聲宗明之滅

新邾是也直正切 **𡗗** 曼姓之國今屬南陽

晉之溫地從邑欠聲春  
秋傳曰爭鄆曰朝造切

會稽縣從邑  
寶聲莫候切

右扶風郁夷也從  
邑有聲於六切

齊地也從邑  
齊聲視吉切

晉邑也  
從邑必

郭海地從邑  
宇聲一曰地

起者曰郭  
臣駱等曰

深郡縣從  
邑莫聲墓

古抗風  
郭益切

南陽陰鄉從邑  
為聲古達切

邑由聲徒歷切

邑見聲春秋傳曰

鄭陽封人之女奔之古闕切

地名從邑  
翕聲希立

地名從邑  
色盍聲

晉郡夷色從邑  
高聲丑六切

河南縣直城門宮陌地也從邑辱聲

春秋傳曰成王定鼎于郊而蜀切

比地郁鄆縣從

邑至聲之口切

晉楚

戰于郊必切

郭海地從邑

宇聲一曰地

起者曰郭

臣駱等曰

深郡縣從

邑莫聲墓

古抗風

郭益切

江夏縣從邑  
夏聲五各切

晉大夫叔虎邑也

從邑各聲韻較切

左馮翊高陵公

邑由聲徒歷切

邑見聲春秋傳曰

鄭陽封人之女奔之古闕切

地名從邑

翕聲希立

地名從邑

色盍聲

魏郡縣從邑

魏聲魚估切

魏聲魚估切

失聲工洽切

切

切

切

切

切

切

切

切

切

切

切

切

切

切

切

𠂔

从反色號  
字从此闕

文一百八十一 重六

𠂔

一百十二 穀之馨香也象嘉穀在裹

中之形匕所以扱之或說皂一

粒也凡皂之屬皆从皂又讀若

香

皮及切

𠂔

食也从皂无聲論語  
曰不使食飯居未切

𠂔

飯明采不  
調相若从

皂門聲讀若  
適施隻切

𠂔

即食也从皂  
𠂔聲徐錯曰即就也子力切

文四

𠂔

一百十三 三十并也古文省凡卉之

屬皆从卉

蘇香切

𠂔

三十年為一世  
从卉而叀長之亦取其聲也  
舒制切

文二

𠂔

一百十四 周也从反之而市也凡市



之屬皆从台周盛說

子恭

師

二千五百人為師从巾从自自四而衆意也疎爽切

秉

古文師

文二

重一

隹

一百一十五

羣鳥也从三隹凡隹之屬

皆从隹

組合切

隹

鳥羣也从隹

隹

羣鳥在木上也从木

隹

隹

文三

重一

辛

一百一十六

所以驚人也从大从羊一

曰大聲也凡辛之屬皆从辛一

曰讀若瓠一曰俗語以盜不止

為辛辛讀若籊

尼軌切

藝

引擊也从辛支見血也扶風有盤屋縣張流切

𠄎

囚罪人从

辛从口一曰圍也一曰圍人掌馬者魚舉切

𠄎

當罪人也从辛从民反服罪也博号



切○十音窮理軍人也从幸从聿或省

十音人从言竹聲居六切十音

幸 伺視也从横目从平令吏  
將日捕罪人也平孟切  
捕罪人也

幸亦聲  
之八切

文七 重一

聿 手之走巧也从又持巾凡  
十七

聿之屬皆从聿尼輻切

聿 習也从聿者  
聲羊孟切

聿 戰戰兢兢也  
上戰戰兢兢也息逐切

文三 重三

𠄎 同力也从三力山海經曰

惟號之山其風若劬凡劬之屬

皆从劬胡頰切

𠄎 同心之和从劬  
从心胡頰切

𠄎 古文協一  
从口

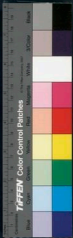

胡類

甲

一百九

東方之孟陽氣萌動从木

戴孚甲之象一曰人頭宜為甲

甲象人頭凡甲之屬皆从甲

古御

切

命

古文甲始於十見於干成於水之象

文一三 重一

說文解字卷十二

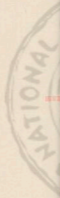



國立中央圖書館, 臺灣, 民國



2025.01.01 NATIONAL CENTRAL LIBRARY, TAIWAN, R.O.C.

