差文等令參議書々差文了上卿令持外記參御
前付藏人奏納言者必自參大臣或乍在本座召
殿上弁若藏人令奏米宣旨下民部省塩宣旨下
宮内省錢宣旨下京職皆弁官兼上仰行之又賑
給日者擇無殊忌日定仰不令陰陽寮勘申寅日
九坎日必可忌避給了使等以奏状付外記々々
其由申行事上卿上卿參入奏聞近代不奏 新米三百
斛左京百八十石右京百廿石塩卅六石左京廿
一石六斗右京十四石四斗衛門兵衛等佐以下
志以上馬寮助以下屬以上為使

天禄元年九月八日宣旨云美作國庸米内五十
斛讃岐國庸米内百五十石土左國庸米内百石
永進納賑給料毎年四月内早令進納若違期致
未進者將拘一度勸賞者
長元二年宣旨永令前司早勤進納云々
令持外記參御前不然之事也於陣可令奏也又
慥尋前例下鶏進御所奏之例間存似有兩說近
代不進御所乍座令奏而已
廿五日邑上先皇崩日依遺詔不置國忌
雷鳴陣事

延喜左近衛式云大雷時左右近衛陣御在所又
左右兵衛直參入陣紫宸殿前内舍人立春興殿
西庇不必待闈司奏藏人奉仰々可陣立之由未
入秋節之前大鳴若及三度不待宣旨陣之近衛
立御殿前兵衛立紫震殿前而聲大電尚不止召
兵衛陣又令候御前后宮若在別殿分左右近陣
被遣彼宮將監雖昇殿侍中之者猶着蓑笠列庭
中又無相多不參之時依仰召兵衛佐令候其末
大臣大將輙無帶弓箭只此陣帶弓箭然而卷纓
不緌

裏書延喜左近衛府式云凡擬近衛者預擇定便習弓
馬者入色世人已下白丁十人已下修奏進内侍
奏訖即遣勅使試其才藝騎射一尺五寸的皆中
者為及第步射世六步十箭中的四以上者為及
第若一箭不中皮者以二的准折凡近衛武藝優
長性志耿介不問水火必達所向勿顧死生以一
當百者號特異能兵衛准此其禄食法見兵部大膳等式
凡看督二人簡近衛性識強幹者充之左右相交
作二番每日一番候内裏一番巡察京内非違其
馬者馬寮充之永置本府騎用飼見馬寮式

解陣事

上卿有召參入先是南孫廂當中央鋪圓座一枚次參著解之大將候者於本座解之（但小退座仰之）其儀上卿向御前召左近將監名（一音）將監乍懸笠於太刀庭中趍出西面跪置笠於地立称唯次召右近將監（一音）將監趍出到左近將監南跪置笠立稱唯（作法如左）上卿宣解陣者左右將監同音稱唯次左將監召上御殿近衛（二音）近衛等稱唯將監仰云下者稱唯次左右共下將監等取笠懸太刀立本所次左右陣如元出上卿退下

六月

朔日内膳司供忌火御飯事

内膳司度進物所々調供干物二種鮮物二種土器高三寸許早旦御粥以前付采女供之女房若侍臣傳供用御大盤一脚於大床子御座供著服及有月事之人不供但禁中雖有觸穢猶以供之

同日造酒司始獻醴酒事（起今日迄七月廿日）

同日神祇官始奉御贖事（起一日迄八日奉之）

同日旬事

其儀如常或有給御扇七月旬又有此事出居次

将到公卿座須給々者起座受之

三日奏侍臣并出納夏等第文事

蔵人相加去月上日奏之但侍臣下内蔵寮出納

下穀倉院小舎人等第文蔵人直下穀倉院又出

納小舎人等夏衣服文同直下内蔵寮色目見所例也

五日中務省申親王并乳母夏衣服文事

七日同省申諸司夏衣服目録事

弁官未申政之前輔率丞参入就版大臣宣召戈

輔及丞録以次稱唯各就座輔申云［　］

［　］記録讀申目録了大臣宣縱也輔起又稱准

丞録次第了退出然後弁官参入申政如常

九日同省奏給諸司春夏時服事

十日奏御卜事

弘仁太政官式云神祇官中臣率卜部等自一日

始齊卜之九日卜竟十日奏之

又云神祇官仰諸司可令勘申状預申官々召

諸司仰之

貞観民部式云六月十二月御躰卜之間不得奏

授封戸及田上卿料給外記令續収若禁中有觸

穢事神祇官人陪中重申候由外記傳申大臣大

臣仰云付内侍所令奏者外記令司人早奉彼所
内裏式載御南殿被行儀若不出御大臣若納言
已上付内侍奏之勅曰依奏行之内侍不候者上
卿候右青璅門下令蔵人傳奏又以内侍代令奏
其文莒返給自内侍所
元慶五年納言以上有障太政大臣於職曹司令
□朝臣奏云々此日不可必有官奏延長二年左
大臣仰
十一日月次祭事 廢務
同日神今食祭事
弘仁太政官式云神今食及大嘗小忌中納言已
上一人参議一人散齋之□外記録名付神祇官
令卜
貞觀同式云加親王一人中納言已上一人不卜
食者定参議二人合御卜公卿申障者更不合令
供奉御卜了内膳司兆人簡付内侍奏内侍不候
者或付蔵人覧了返給入夜殿司供替忌火不合
御卜之人未及炷此忌火退出天皇着帛御衣御
腰輿幸中院不稱警蹕若不御中院小忌親王以
下就神祇官行事或於中院行之殿上侍臣女蔵

人等無行幸不令卜
大納言延光云有行幸之時還御之間說兩端或
問誰々侍此說普知之或問誰此清慎公之御說
也故藤中納言朝忠用此說但有疑慮為決兩說
彼卿奏聞朱雀院被仰此說可然之由者又邑上
先皇被仰此說可然之由但從神嘉殿還御之間
於中和門外問時無誰侍之說皆用誰之說
明且所司供鮮齋御輿御粥如常
式兵兩省補任帳進蔵人所事依仁壽元年七月十四日宣旨毎年正月
七月進而依同三年六月十三日宣旨改正月七月六月十二月進行

廿二日圓教寺御八講始長和二年始修
廿五日終
廿五日任左右相撲司事
右曹司廳任之內記先進宣命文退出次外記進
式并召名先是式部丞立北屏下以召名授外記
但外記進式還時大臣取宣命文給外記持出授
宣命弁大夫
道鄕食祭事
弘仁神祇式云於京城四隅祭之十二月准之
天慶元年九月一日外記々云近日東西兩京大
小路衢刻木作神相對安置凡厥體像髣髴大夫

頭上加冠髮邊垂纓以丹塗身成緋衫色起居不
同遍各異貌或所又作女形對大夫而立之臍下腰
底刻繪陰陽構几案於其前置坏器於其上兒童
猥雜拜礼慇懃或捧幣帛或供香花号曰岐神又
稱御霊未知何祥時人奇之

鎮火祭事

同式云於宮城四隅祭之十二月准之

任郡司事 此条見上疑重出

外記廳例云臨時定日仰式部大臣以下
晦日東西文部奏校刀事

内裏式雖載南殿儀近代於御在所被行之十二
月同之

同日縫殿寮奉荒世和世御服事

同日神祇官奏荒世和世御贖事

同日大祓事

貞觀式部式云大臣以下五位以上就朱雀門壇
上東方西面北上十二月又同内侍女蔵人等赴
向其所

施米事

東西北合三箇山毎山使人各十人之中各有一

二三四五合五手又東手於愛宮寺下給北手於
右近馬場給之西手於右兵衛馬場給又三箇使
進勘文五卷并人數勘文及米鹽勘文奏聞之自
餘文不奏之人數并米鹽勘文二枚者官所勘造
也施米料三百餘斛鹽九十餘石以校書殿衆為
使
天禄元年九月八日宣旨云尾張國年料米内五
十斛備前國年料米内百五十斛紀伊國年料米
内百石永進納施米料毎年五月十日以前早令
進納若違期致未進者將拘一度勘賞者

長元二年宣旨云永令前司早勤進納云々
奏事施米奏使等先注進山々僧沙弥夾名東手
西手北手各五卷使各二人令弁若藏人奏々聞
之後給之不奏米鹽勘文奏了給史

国立国会図書館　タイトル『群書類従』　請求記号 127-1
がラス使用

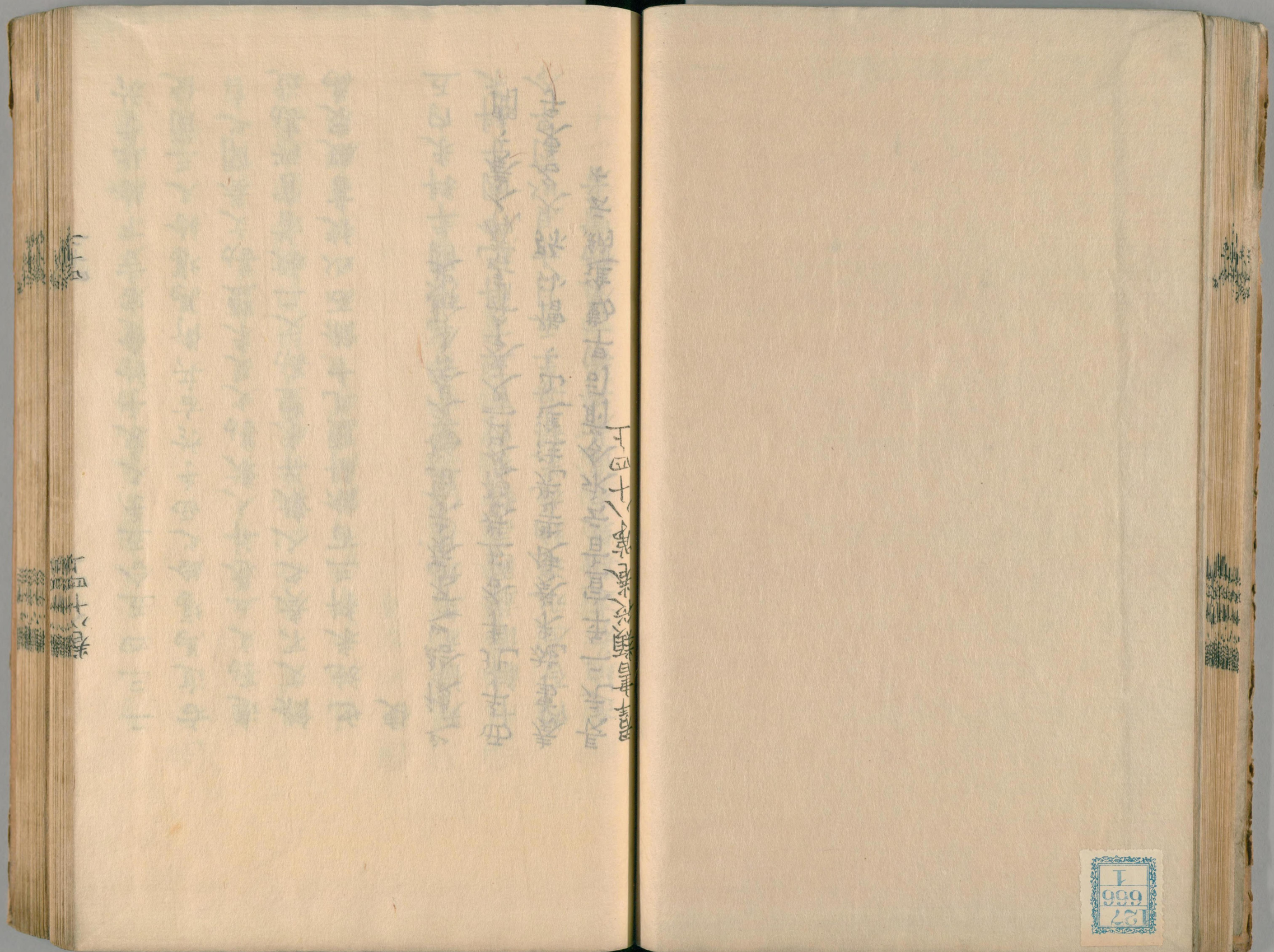

127
666
1

群書類從

八十四上

127
666
1

東京圖書館
和書門
叢書類
一二七函
一二架
七號
六六六冊

国立国会図書館　タイトル『群書類従』　請求記号 127-1

ガラス使用

国立国会図書館　タイトル『群書類従』 請求記号 127-1
ガラス使用

明治八年文部省交付

東京帝國大學圖書館 TOKIO LIBRARY FOUNDED BY IMPERIAL ORDER

群書類從卷第八十四下

公事部六

撿校保已一集

小野宮年中行事　小野宮右大臣實資公

七月

寛平二年七月十三日正衣端笏而向西郊再拜
秘書首聞天子迎氣候而出郊殿仍向其方恭拜也
今日立秋七月節故有此拜朕雖不當其位而躬
居万機誠致恭敬也

秋季仁王會

国立国会図書館　タイトル『群書類従』　請求記号 127-1

ガラス使用

料米三百八十斛三斗八十斛三斗加賀國百五十石伊與國百五十斛土左國絹四百疋百疋越後國百疋因幡國百疋伯耆國百疋出雲國調布二千端千端武蔵國千端上野國油四斛二斗一斛河内國一斛五斗越中國八斗越後國八斗備後國

朔日視告朔事

同日式兵兩省補任帳進太政官事同又進蔵人所

同日中務省女官補任帳進太政官事

同日定應向廣瀬龍田祭五位事

四日廣瀬龍田祭事發務

八日文殊會事

東西寺右少史二人執當其事當日相分參東西寺行會明旦以諸司并王以下五位以上所出米給文外記付内侍奏之

料米廩院冊石大炊廿石東西相分行事所成廻文差大舍人東西相分催料物各取兼知割留王卿已下節禄充件料其文後日上卿以外記付内侍所云々

十三日三省申春夏馬料文事

申政訖自下罷出而後史依例讀申但三省考選目録中務衣服等不被引弁官而直申少納言弁率輔外記史率丞録参入就

版大臣宣召世五位同音称唯六位称唯着座若有
四位者雖在下列先得昇弁起申云司々申政申賜申了着座
式部録讀申目録兵部次之中務次之了大臣惣
判曰縱輔共起称唯丞録亦如之了自下退出然
後弁官申政如常

相撲人入京事

以今月十日為期延喜十三年符十九年宣旨云
相撲人違期到來隨状下獄云々廿二年依彼宣
旨行之一倍違期之數令候左右近衛府次將奏
最手參来由於射殿若侍方御覧之雖違期參來
尚奏其由或依違期不召或尚召之
兼平二年相撲召合事左權中將伊衡朝臣奉之
右依無中少將被仰將監平安生

相撲違期遲參事

陸奥國申請被計國解文云料相撲近衛兵衛等
違期遲參責事依請諸國准此延喜十八年五月
十六日奏報右大臣

十四日瓮供事

内蔵寮弁備瓮供申其由仍先垂東廂御簾奉置
御前或不下御簾御拜事三度給同寮令奉於寺

十五日七寺盂蘭盆供養事
弘仁大膳式云送東西佐比八坂常住出雲聖神
同大政官式云盂蘭盆供養送諸寺令史檢校
同日奏給諸司春秋馬料目録文事
十九日仁和寺法皇御國忌
廿二日於大蔵省給馬料事
廿四日山階寺長講會始卅日間修之冬嗣忌日
廿八日相撲召合事大月廿八九日小月廿七八日
雨儀左右大鼓各二面挽立兼明門東西廊壇上
又立合籌指等候春興安福兩殿壇上或於仁壽
殿有聞食事無立合又挿葵匏雖有勝負尚無音
樂或於南殿雖有召合依有旱疫不舉音樂
寛平二年七月廿九日令日列見昨日相撲人又
拔頗有疑者令相撲陣直近衛相撲如例納言已
上無有一人唯式部卿親王并參議等陪侍太政
大臣令謝奏不參之由
拔出日給甘瓜上達部儀
蔵人式云晩置王卿下居簀子爰調備甘瓜給之
中少將自東西妻屋御簾中取出給之中少將勸
盃云々

重記云延長四年七月廿八日相撲召合云々左少將言行持公卿座第一突重置左大臣忠平後西宮記云内豎等取突重居王卿以下出居前近衛少將等取同突重居候御前之上卿後云々故實云候御前上卿後副高欄連居耳

九條記兼平六年七月廿八日拔出云々王卿起座候簀子敷于時左少將師氏告召由即參入大閤仰云依例給熟瓜王卿其次汝取盃出自簾中勸盃者殿上左右次將遍取瓜給王卿如例勸盃之後便着本座

天慶五年七月廿七日御記云相撲云々左右三府佐就出居左少將為善左衛門佐俊左兵衛佐師尹但師尹朝臣者四位也仍着第一床子右缺文

天慶六年七月廿八日拔出云々殿上中將等出自簾中給熟瓜如例

太政官符　五畿内七道諸國司

應逐年每國貢上相撲白丁二人事

右相撲白丁撰膂力者貢上行程載在格條而年來之間諸國之吏或忘供節而闕點進之勤或迫期日而貢尫弱之者是則國司不憚憲章忽諸勤

節之所致也右大臣宣奉勅宜加下知令貢贈力之者但叙位除目之時定申功課之日先仰本府進勤不之勘文若無勤之輩縱致任國之功曾不預僉議之列者諸國兼知依宣行之符到奉行

治安三年四月一日

右中弁藤原朝臣章信　左少史大宅真人恒則

裏書兼平五年七月廿八日貞信公御記云相撲召合也而從昨有所煩不能参入蔵人近衛持来左擬近八人奏樂人也右近相撲奏宰相中將奏是依右大臣仰也大臣候簾中大納言侍御簾前去年左右奏左大將共奏右大將不参故也

勘申

物部棟業壬生保生薩摩利生等立最手之後任番長之例事

物部棟業

件棟業以寛平八年八月廿日給最手官符延喜十二年八月七日任番長

壬生保生

件保生以延喜廿一年初立最手延長五年九月廿八日給最手官符以兼平三年九月六日

任番長

薩摩利生

件利生以兼平六年初立最手以同七年給官符天慶八年十月七日任番長

右人等例勘申如件

天暦元年閏七月廿六日　　将曹雀部

八月

上丁釈奠事

式云其諒闇之年雖從吉服享停

明日博士引得業生等参入内裏論義并給禄事

外記取博士夾名文覧上卿上卿見了即返給外記天皇御南殿旬儀有大臣之大将者先昇若無時者出居次将先昇而此日不依大臣之大将之有無王卿先昇雨儀召内豎立東廊西頭而西面博士待召参立宜陽殿西廂次参上自餘如常

同日大學寮獻昨日之胙事　一同二月

三日贈太政大臣淡海公不比等御忌日

五日有申文式部請印准陰并誤位記事

四位以下王五位以上子四位以上孫等准蔭叙之兵部又請印

同日北野宮祭使立

七日率甲斐國勅旨御馬事

十日三省申秋冬季禄目録文事

十一二兩日定官中考事定考事

十三日牽武蔵國秩父御馬事

十五日牽信濃國勅旨御馬事

天皇御覽觧文之後出御南殿牽御馬周庭中三匹若日暮或一匹不及三度左右遍取之其數隨御馬多少取之八十疋左右各十五疋六十疋十疋五十疋六疋世疋五疋親王以下給了左右又進取殘馬或相加先取御馬置鞍於前庭騎而馳之從月華門下馳日華門外延喜九年例也今日若申延期他日牽進當日早旦遣使召親王等兩儀御馬不周庭中又不令騎傍立兼明門東西南廊牽者在壇上御馬南面

天慶七年九月十四日信濃駒牽右大臣參議在衡候宜陽殿依季御讀經定仍可給御馬由被仰大納言師輔追十五日所被仰但以右馬寮馬給右大臣依御監左者給在衡皆是取手内御馬也右見故殿并九條等記

同日奏給諸司秋冬禄及皇親時服目録文事
十七日牽甲斐國穗坂御馬事
廿日牽武蔵國小野御馬事
廿二日於大蔵省給秋冬季禄事但女官廿五日給之
廿三日牽信濃國望月御馬事
廿五日牽武蔵國勅旨牧并立野御馬事
是日分取御馬先取由比石川小川等牧御馬畢
更次取立野御馬
廿六日國忌西寺光孝天皇小松諱時康
廿八日牽上野勅旨御馬事

天皇御南殿上卿經階下參上自西階左右次將
遍取各五六許疋次上卿依仰示殿上侍臣王卿
以下小舍人并給信乃馬日不參候公卿并近衛
次將馬寮頭助等可取御馬之由仍殿上非殿上
混雜依位階次第取之殿上侍臣隔年給之但延
喜七八年例頻年給之又殿上人出自殿西方非
殿上者自東出自日華門事了還御之後給馬之
輩參射庭殿令奏事由拜舞非殿上者在此内小
舍人不預
長保三年依疫死災給官符停牽御馬延喜八年

例但上野御馬而已

太政官符　甲斐國司

應令任式數合期牽進諸牧年貢御馬陸拾匹事

真衣野柏前兩牧參拾疋

穗坂御牧參拾疋

右諸牧年貢御馬式數已存入京之期明在格條違闕減數可處科責之狀嚴制相重而頃年或注生益微少空減例貢或称逓送緩怠違期逗留適所牽進之實專非本牧良駒牧司縱有姧遁之過國宰何無撿察之勤懈緩之甚責而有餘左大臣宣奉勅宜加下知全滿式數合期令貢猶致怠慢必處罰責又路次國不早逓送同以科處但每牧毋馬國司交替之日新載不與狀具録言上若有減少加立其數備之申請功過之時隨彼勤惰將定褒貶者國宜兼知依宣行之符到奉行

左大弁道方　左大史奉親

寛弘九年四月十三日

駒牽信濃上野武蔵給官符

御讀經或七月行之

天禄元年九月八日宣旨云安藝國年料米内永
進納秋季御讀經料米百斛安藝國百斛長門國六十斛調布
六百七十四端三丈三百廿七端一丈五尺下野國三百廿七端一丈五尺阿波國油二斛八斗三升四合一斛近江國一斛備前國八斗三升四合伊豫國
毎年六月内早令進納若違期致未進者將拘
一度勸賞者
長元二年宣旨永令前司早勤進納云々
九月
朔日及廿一日着朝座事是月毎旬着但十一日廢務
同日奏可釀新嘗黒白二酒事

宮内省與神祇官共赴造酒司卜造酒殿地及進
酒稻國郡訖付内侍奏之覧了返給内侍下弁官
三日御燈事
起一日迄三日禁齋但三日廢務今月一二日不
可必有官奏延長二年左大臣仰者
齋宮式云凡齋王將入太神宮之時自九月一日
迄卅日京畿内伊勢近江等國不得奉灯北辰及
舉哀改葬
大嘗會年不奉御灯事見故殿安和元年御記是
三代實録文也

三代實録三云貞觀元年九月三日乙卯停御灯
潔齋以有大嘗會事也
同實録廿六　元慶八年九月三日庚申停御齋燒
灯
仁和四年日記云九月三日丁酉無内裏御燈事
兼平二年日記云九月三日壬午依穢雖無御灯
依例廢務
安和元年九月二日勘申權少外記鴨連量
四日山階寺長講會終事
不堪佃田事

八月廿日以前進坪付帳九月一日申大弁五日
申上七日奏
七日奏諸國言上當年不堪佃田解文事
九日節會事
早朝書司獻菊花二瓶有臺典藥寮茱萸四囊内
裏式載神泉苑儀也近代於紫宸殿行之當日早
旦若有外任者可預文人輩大臣令奏事由隨勅
許召預之若有探韻博士還幄之後大臣奉勅令
置探韻左近衛次將持盛韻坏昇自東階置文臺
匣内右近將監持探韻坏進於陣置庭中文臺匣

大臣起座進就文臺下以盛探韵器置匣蓋進捧
進天皇探託大臣返置坏還座天長八年例大納
言自進探而奉天皇而延喜廿一年例如此兩儀
其儀大略同正月七日儀但立文臺於兼明門西
第二間若有損年止此宴會前一日勅其由於上
卿當日上卿奏諸王卿以下侍從以上可給菊酒
之状奉仰之後就宜陽殿座行事々終奏見參文
禄法皇太子三百屯（文人加）一品百九十屯（文人加七）
十二品百七十屯（文人加六十屯）三品百五十屯（文人加五十屯）
四品百卅屯（文人加卅屯）无品七十屯（文人加卅屯）太政大
臣二百五十屯（文人加七十屯）左右大臣二百屯（文人加六十屯）
大納言百卅屯（文人加五十屯）中納言百屯（文人加卅屯）三位
參議七十屯四位參議五十屯一位百卅屯二位
百屯三位五十屯（已上文人加卅屯）四位卅屯五位廿屯
外五位十五屯（文人各加十屯）六位以下文人十屯
十一日奉幣伊勢太神宮事廢務
弘仁太政官式云其使者官預點五位以上王卜
定奏聞當日上卿以宣命文付内侍若藏人奏之
覧了返給又遣内侍女藏人各一人於八省院令
裹御幣内侍式云内侍藏人合卜者

天皇御葱花輿幸大極殿後大臣召外記令召使
王王進候膝突大臣給宣命或時第一上卿不動
座而示次上令給宣命是宿德上卿之所存也此
日降雨不行幸矣上卿就八省院行事出自敷政
門
延喜七年九月十一日御日記曰云々午一刻御
八省拜伊勢御幣如常參議有實朝臣給宣命訖
還宮
同十七年十月十一日行幸大極殿云々中納言
定方卿起自座經北廊行進就東軒廊東福門西
掖座東福門内於東方脱弓箭就之訖後又著後座
延喜式第二卷九月祭伊勢太神宮神嘗祭幣帛
二苫内藏寮供設絶三疋絲八絇倭文一端一丈席二
枚鞍二具四疋篦頭料布一端一丈四尺右當月
十一日平旦天皇臨大極後殿奉幣事見儀式其使諸
王五位已上及神祇官中臣忌部官各一人給當
色執幣五人使從者三人各給縗衣布一端但齋
王初參入之時設御座於大極殿事見儀式
延喜式第五卷齊宮凡齋内親王定畢即卜宮城
内便所為初齋院移禊而入至于明年七月齋於

此院更卜城外浄野造野宮了八月上旬卜定吉
日臨河祓禊即入野宮自遷入日至于明年八月
齋於此宮九月上旬卜定吉日臨河祓禊參入於
伊勢齋宮
十五日東大寺大般若會事
廿九日國忌事西寺後山科醍醐天皇諱敦仁
卅日山階寺法華會始事
十月
朔日十一日廿一日暦朝座事
同日視告朔事同四月朔日
同日掃部寮撤夏御座供冬御座事
同日旬事
供奉儀式一同四月一日但給氷魚采女取氷魚
塩梅等就貫首之西頭貫首人降座傳取置臺盤
上復座目出居次將令召内竪内竪二人參上取
氷魚塩梅引給王卿以下各以匕搔入前器
同日主殿寮進御殿炭及殿上侍料炭事始自今日迄明年三月晦日數見所例也
同日諸司畿内考選文進弁官事
奏發鼓吹聲日事

弘仁太政官式云其發聲日弁官預仰陰陽寮擇
定其日然後少納言奏之
二日中務省申宮人冬衣服文事
同日奏可供新嘗會祭定田稻粟卜定文事
神祇官率卜部宮内省丞録各一人率史生共向
大炊寮卜定可進稻粟國郡訖即付内侍奏々覧
了返給内侍下於弁官
初亥日内蔵寮進殿上男女房料餅事各一折横
三日左右衛門禁射場堋事
可開永安門之由蔵人召仰右近衛陣

三日以前點定五節舞姫事
蔵人頭奉仰召仰可獻五節舞姫之公卿或親王
但后妃女御尚侍可獻之別遣中使令仰示矣又
殿上舞姫召仰四位五位有女子之者殿上舞姫或一人或無之
四日死刑斷文申官事
或書云廿日以前奏年終斷罪事大臣参上以斷
罪文奏之勅減死罪處遠流自餘處有斷大臣奉
勅依例行之
同日中務省申妃夫人嬪女御冬衣服文事

五日射場初事

勝方親王以下再拜其儀當御前西面北上立列

親王以下參議以上一列非參議以下一列故殿天曆

五年三月十六日殿上賭射御記

六日法華會終事

十日中務省奏給後宮并女官冬時服文事同四月

同日興福寺維摩會始事今日始十六日終

貞觀太政官式云參會藤氏五位已上六位以下

見役之外給往還上日四个日有不參者五位已

上不預節會六位已下官人奪季祿

十六日三省進秋季帳事

十七日奏維摩會文事

勅使弁飯京以聽衆僧名論義注立義者問荅行

不明年講師堂舉氏人見參等文申氏長上卿上

卿令□件文書但堂舉不下給外記外記以聽衆

僧名立義者問荅行不文付内侍奏之但件會講

師氏長者殊請智行具足才勞推讓之輩時先候

天氣有撰請之

廿日以前典藥寮進生地黄煎黄様事

即差定地黄煎使雜色中用一勞

廿一日競馬負方獻物事或注廿二日近代不行此儀

同日大歌始事

貞觀式部式云被召大歌所之輩起自十月廿一日至正月十六日一向直所若無故不上者五位已上不預節會六位以下奪季祿散位雜色等責以違勅

或書云大歌所祿所召人名簿付内侍奏々覽訖付内侍下給諸司

治部省申諸國講讀師簡定事

貞觀玄蕃式云僧綱簡定牒送省其牒僧綱書署

十一月

朔日内膳司供忌火御飯事

同日旬事

有御暦奏若不御南殿及降雨付内侍所令奏之

同日中務省奏御暦事

弘仁太政官式云其須暦者付少納言令給大臣

大臣轉付弁官令須下内外諸司

同日神祇官始奉御贖事起一日迄八日奉之

同日諸國考選文雜公文進弁官事

上巳日山科祭事當日使立

上申日平野祭事
當日上卿奏宣命及自餘事同四月但冬右近参
同日春日祭事未日使立
同日杜本祭事午日使立
同日當麻祭事午日使立
同酉日率川祭事用春日祭明日
同日梅宮祭事同日使立
同日當宗祭事午日使立
十三日三省申位禄文事如七月十日儀
弘仁式部式云凡五位以上卒者聽給當年位禄

其十二月卒者不給明年之禄
中子日大原野祭事當日使立有二子用下子
同日夜五節舞姫調習事
舞姫於常寧殿調習先十餘日蔵人頭定預蔵人
奏聞當日下賜御衣預蔵人又奏下内蔵寮造酒
司穀倉院并舞姫所問藉
中丑日園并韓神祭事用新嘗會前也
同日宮内省奏御宅田稲數事
中寅日鎮魂祭事中宮鎮魂同日行之
弘仁神祇式云前五日簡點和儛侍從内舍人大

舍人各四人令赴宮内省參議已上就同省祭了
即諸司依次奏儺彈琴已上摺袍白袴史以下摺
布衫當日薄暮内侍經奏率蔵人一人御匣殿蔵
人女孺洗人等内侍式云率命婦二人蔵人二人諸臣女孺各二人者近代所行減
此負令内蔵寮持御服置机上向宮内省衝宇氣之間
蔵人開御服箱振動訖歸宮明旦奏返事皇后雖
嬢姙猶行件祭是延長三年天徳二年例也又掌
侍有障之時以中宮掌侍為代官之
同日夜試五節舞事
申刻所司御殿寢東訖舞姫參上大歌人□

御物忌時候射場
中卯日新嘗祭事廢務
早旦卜可供奉女官内膳奏兆人簡改供忌火行
幸中院一同六月
中辰日節會事
天皇御紫宸殿内弁若供奉昨夜小忌更改着位
袍行事之舞姫如式者可舞臺上而仁和以来不
必用舞臺
巳日東宮鎮魂事
同日賜女王禄事一同四月

国立国会図書館　タイトル『群書類従』　請求記号 127-1
ガラス使用

中申日吉田祭事 當日使立

十六日奏給位禄目録文事

中旬陰陽寮擇定元日童女年衣色奏事

廿二日於大蔵省給位禄事

下酉日賀茂臨時祭事 當日使立

前三日試樂當日早朝賜使御衣賜舞人陪從等

裳束雨儀使宮主候仁壽殿西砌下又立幣案其

北又預仰所司立丈幄於中庭 東西妻也為御立舞人也

稷訖宮主等退出宸儀入御之後所司敷使舞人

及垣下王卿座於仁壽殿西砌下敷陪從座於南

廊座下

兼平六年閏十一月九日九條殿記云臨時祭云

云頭敦忠輕服也雖然依召神樂間程候云々

十二月

朔日内膳司供忌火御飯事 一同六月

同日神祇官始奉御贖事 起一日迄八日奉之

同日諸補任入外記事

依仁壽元年七月十四日宣旨又進蔵人所而依

仁壽三年六月十七日宣旨改月以十二月内進

上卯日大神祭事 若有三卯用中卯當日使立

三日國忌事崇福寺天智天皇諱葛城

弘仁治部式云國忌者云々其崇福寺唯圖書治部玄蕃六位已下官人二人史生一人向之

同日奏下等第文事一同六月但加奏侍臣来年内宴褒束料文

五日奏親王冬衣服文事

九日中務省奏給諸司秋冬時服文事或書云七日同六月七日儀

諸司同衣服文弁官申大臣奏聞事

午日御髮上事

十日奏御卜事

同日陰陽寮勘録來年御忌進内侍事中宮東宮准此

十一日月次祭事慶務

同日神今食事

十三日預點元日侍從及奏賀奏瑞奏聞事

儀式云侍從四人三位二人或以親王為之四位二人並左右各一人少納言左右各一人若有闕者權任奏賀奏瑞各一人簡四位已上堪事者為之典儀一人通用四位五位大臣差定付藏人奏聞之覽訖返給

立春早時十三日以前定兼平六年十二月八日定天暦元年十二月八日定同九年十二月八日

定十六日十七日使立

同日點荷前使參議已上奏聞事

若立春在近不待此日神今食齊日以前定奏大臣件差文相加中務省擇申日文付藏人奏聞其日有勅定仰下之

古人記云十二月十三日若大神祭使出立及有臨時祭者今日不可奏荷前使差文者是延喜御時定云云

貞觀中務式云次侍從已上若有闕怠者移式部省不預正月七日節兼從解却内舍人奪一年季

禄大舍人奪夏冬衣服

弘仁同式云其使三位太政官定之自餘省點大舍人者寮差

貞觀式部式云闕使之侍從及次侍從中務移無預正月七日節非侍從者奪位禄無預同節

應和元年十二月十三日壬寅大神祭使發遣日仍只奏擬侍從定文荷前使定文卯日奏祭當日也遠祭使立日忌祭日不忌之事以之為證

康保三年十二月十日邑上御記云左大臣令申云今日定申荷前使如何令仰云今日神今食敬

齊也舊說諸陵官人齊月不入宮中況定荷前使
御佛名事十九廿廿一日之間擇吉日始修之
前一二日以御導師并次第僧夾名賜內藏寮令
請用其請書內藏寮進之藏人仰授書殿給之第
一夜初後夜御導師僧侶退下次出居間之王卿
侍臣中少將藏人所滝口各称名退下但非殿上
中少將殿上六位之次称名第二夜初夜自亥一點至子
一點半夜自子二點至丑二點後夜自丑三點至寅二點第三夜初夜自亥
一點至子二點半夜自子三點至丑二點後夜自丑三點至寅二點若有御導
師闕或此間被補之藏人頭奉勅進而告之或給
請書之日便被召補之延喜年例也
廿三日國忌事東寺弘仁天皇諱白壁
荷前事
前一日外記以五位已上夾名加書使參議以上
差文付內侍令奏々覽了返給此夕內侍女藏人
各一人率女孺等向縫殿寮荷前殿調備幣物藏
人一人奉仰向彼寮監覽其事當日御胥輿行幸
建礼門前幄諸衛不称警蹕納言已下五位已上
及內舍人式有著靴文今不著但帶劔者暫解從
事雨儀御宜陽殿西廂

道饗祭事

鎮火祭事

廿日以前式部省諸國主典已上并史生博士醫師

秩滿帳進藏人所事 年来廿日進

二省丞參所進之藏人相遇取解文

勘申諸國受領吏功課事

延喜十五年十二月八日奉勅宣旨云諸國受領

吏進解由之輩宜仰主計主税寮毎年十二月廿

日以前令勘申其功課立為恒例者

貞觀陰陽式云獻荷前日者預擇定大神祭後立

春以前十二月五日申省

中務式云凡十二月奉諸陵幣者令陰陽寮擇日

訖即申官其別貢幣者臨幸便所奉送其使參議

已上及非參議三位太政官定自餘省點之云々

延喜廿年十二月十五日荷前淑景舍有犬死穢

撿前例不見依穢停止由仍出御建礼門被立荷

前使云々

天暦九年十二月八日故殿御記云依假不差之

人右大將顯忠卿依妹喪今月二日奉廿箇日假

文式部大輔維時卿依觸死穢去月廿日奉廿箇

日假文雅信朝臣依姨喪今月七日奉十日假文
仍不差但奉三日假文之者無忠朝臣朝綱朝臣
等差之又朝忠朝臣依妹喪今月三日奉廿日假
文依令文依喪半減半減可請依半減法又半減
已及六日仍奏事由召之近日依宰相不參頻闕
外記政依恪勤人加奏所召也
天暦三年不差重服人事見故殿御記
織間被奉荷前例天暦五年内犬死
諒闇荷前并出御等例兼和九年延長八年等出
御

天暦八年依御物忌不出御有相申織由依使多
闕被召云云以上故殿御記
天暦三年十二月廿五日甲午今日荷前之日也
重服之人雖有憚參入右大將称固物忌不參入
重服上達部定無便宜不差使又使上卿彼此申
障云々仍參入先著陣座令問褒束了問使等參
不申云始褒束兩儀而又改晴儀之間頻令相催
頃之著幄座按察在衡卿修理大夫隨時朝臣著
座良久之後出御雜儀如常
天暦五年十二月廿三日庚戌被立荷前使云云

私荷前今日又奉之昨有犬死穢然而公家不被
忌穢
應和元年十二月十四日御記云中務省申擇荷
前日文十九廿日撿延喜十七年例避復日被定而件
兩日共復仍改勘廿一日戌日戌日忌祠祀延喜
十七年當往亡日忌祠祀依彼例被行
擬侍從荷前等使定不同日例兼平六年同七年
天曆九年應和元年
朝拜若止宣旨下諸司事外記奉
下旬朝拜習礼事

陰陽寮大寒入日立土牛童子像事
慶雲三年十二月辛未朔是年天下諸國疾疫百
姓多死始作土牛大儺
式云土牛童子等像請内匠寮大寒之日前夜半時立
於諸門陽明待賢二門各青色美福朱雀二門赤
壁二門白色郁芳皇嘉殷富達智四門黄色談天藻
偉鑒二門黑色嘉立春之日前夜半時乃撤
晦日奏瑞應有無事
同日宮内省率典藥寮進御藥事
入御辛櫃式載南殿儀也藥司傳取立御生氣方
以御屏風二帖立廻其邊但御生氣方若無其便

立御養者方元日所司返給件御藥供奉了亦返
上本所次日亦同之
同日東西文部奉移刀事
同日縫殿寮奉荒世和世御服事
同日神祇官奉荒世和世御贖事
同日大祓事同六月
同日差分物聞事
戌刻左近衛次將一人若不參右次將行之於敷政門前京
邊東西南北分遣左右近衛兵衛各一人今夕右
近衛左右兵衛各四人副差文送左近衛陣仍次
將任差文召計差加本府近衛分遣正旦物聞記
夜中事進左近陣仍惣注一紙付内侍所奏之
同日追儺事
當日中務省以分配文付内侍奏之所司裝束訖
亥一刻天皇出御南殿式不御々帳内方相一人
取大舍人長大者為之 侲子廿人取官奴等為之 共入列立殿庭其裝束等見式文
中務式云凡親王以下次侍從以上闕追儺陣者
不預元日節禄
論語第五卷鄉黨篇曰鄉人儺朝服而立於阼階

孔安國曰儺駈逐疾疫鬼也恐驚先祖故朝服立於廟之阼階也

神事

一踐祚大嘗祭為大祀祈年月次神嘗毎年新嘗等祭為中祀大忌風神鎮花三枝相嘗鎮魂鎮火道饗等祭為小祀

一風神祭已上並諸司齋之鎮火祭以下唯祭官齋之

一賀茂祭為中祀諸司齋之園韓神平野春日大原野等祭為小祀祭官齋之

一小祀祭官齋者内裏不齋其遣勅使者齋之已上神祇

前後式

神祇令曰凡散齋之内諸司理事如舊不得弔喪問病謂有重親喪病者食宍又不判刑致不決罰不在預祭之限

罪人不作音樂謂不作絲竹歌舞之類也不預穢惡之事謂穢惡者不淨之物鬼神所惡致齋唯為祀事得行自餘悉斷其致齋先後兼為散齋

凡亮記云聽例至于禁色雖是致齋早從殿却不決本罪依准舊說自凡理途

御服事

大小諸神及季冬奉幣諸陵帛衣即位及元正受

朝賀袞冕十二章唐令云乘輿服云々袞冕垂白珠十有二旒以組為纓色如其綬蘇纊充耳玉簪導玄衣纁裳十二章注云八章在衣日月星竜山華蟲火宗彝也四章在裳藻粉米黼黻也衣纁領為外龍皆織成為之竜山以下每章一行重十二也又云冕廣八寸長一尺六寸金飾

朔日受朝賀同聽政祖及受蕃國使表并幣及大小諸會黃櫨染衣本服二等以上親喪服錫紵外祖父母又同三等以下親及諸臣之喪服除帛衣外通用雜色

皇后御服事

助祭帛衣元正受朝褘衣唐令云皇后服云々褘文為翬翟之形素質五色十二等也陸法言切韻云褘音暉后祭服也刻繡為翬雉形也伊洛西南素質五采皆備而成章之雉曰翬也翬與褘同又唐令云又鈿鈿礼衣者十二鈿也大小諸會鈿鈿礼衣

皇太子御服事

從祀及正朔袞冕九章唐令云皇太子服云々袞冕垂白珠九旒以組為纓色如其綬青纊充耳屏簪導玄衣纁裳九章每章一行座重以為等每行九也注云五章在衣竜山華蟲火宗彝也四章在裳藻粉米黼黻也織成為之元正受群臣若宮臣賀及大小諸會黃丹衣以上三箇条貞觀臨時格

御畫事

詔書勅書及勅符並用畫日詔書勅書等覆奏文並畫可論奏及諸衛擬舍人奏並畫聞復任者無聞皇

太子令旨用畫日公式令

詔書給中務省大少輔若不參之時丞給之上卿奉勅仰内記令草詔書即令賣内記就御所奏聞御覽了返給令清書又御畫日了返給著本座召中務輔若丞於陣膝突給之近代輔丞不參時令外記傳給覆奏大臣雖參入猶大納言覆奏是依令文之故也但大納言不參之時大臣奏之中納言奏之天暦九年十二月五日

免者事

非常赦詔書下給了即詔書施行以前可原免常赦所不免者之由仰撿非違使

後漢和帝永元六年旱時頒陽有寃囚和帝幸頒陽録囚徒理寃囚即雨降安帝永初二年又免輕犯者即雨春秋考異郵曰國大旱寃獄結也又云上奢則求多求多則下竭下竭則憤擾故大旱云云五行傳云君高臺府兹謂移陰侵陽其旱有火災孝經援神契云人君政煩苛奪民時礼制過節度奢侈則温而旱人君用刑刻暴則寒而旱人君用賢佞人蔽之則多霧而旱淮南子曰人主精通于天致不辜則國赤地赤地旱也

常赦免者事

詔書出後詔書施行以前任詔文可免輕犯者之由被仰別當有宣旨書

臨時免者叉

別當依宣旨上奏輕犯者勘文依宣旨原免有宣旨書

貞御記延長元年閏四月十一日改元詔書出左右弁向衛門府廳召囚人等各加教督令得自新各賜調布一端可被免之狀仰了（如此事依希有記之）

延長元年十二月十三日云々大弁等有可從例

務之仰但不許入陣中者是希有事也

廢朝事

朱云皇帝不視叉三日者若此日內有國忌日々蝕等者猶計三日內也不更日延也凡三日以聞

喪日為始者

古記云一品准一位

大陽虧有司預奏皇帝不視事

弘仁太政官式云大陽虧陰陽寮預申中務省々録申官即少納言奏聞了弁宮告知諸司

皇帝二等以上親及外祖父母右大臣以上若敾

一位喪三日國忌日三等親百官三位以上喪一日儀制令

彈正式凡右大臣已上薨者發哀三日内諸司理事如常不可問獄行刑

應和二年十月廿日甲寅尚侍藤原貴子薨奏侍臣垂御簾垂御簾可在服親之喪不聞朝之時不可必垂邑上御記

謂敬位者非其皇帝不視支日百官不停理務何者太陽虧及國忌日別立廢務之法以外即無此文故也

雜穢事

一人死忌廿日自葬日始計産七日

或以一躰為穢或不為穢又頭背首足相連為穢此度雖無手足頭身已連猶可為廿日穢延喜十六年四月廿八日定

延長五年六月四日内蔵寮申云寮中有犬咋入小兒足二腰皮絶懸令勘穢否之由貞觀十九年四月有如此之例彼時不為穢行諸祭支自今以後有如此之事不可為穢者

大素經注云人受天地之氣變化而生一月而膏

二月而胚三月而胞四月而胎五月而筋六月而
骨七月而成八月而躁十月而生形骸已成五臟
乃形著
陀羅尼集經第九云烏樞沙摩解穢法咒（印咒依秘密不載也）是法中著水咒七遍了洗面然後誦持諸餘咒
法行咒法人若見死尸婦人產所六畜產生亘光
流處見如是等種々穢時即作此法誦解穢咒即
得清淨所行咒法悉有効驗若不爾者令人苦驗
及被殃言面上生瘡解穢神咒必不得忘或僧侶
云忌穢之文不見內典者解穢之法已見真言仍

為披疑蒙人載此文又伊弉諾尊入黃泉曰吾產
汚穢之處故當滌去吾身之濁穢云々具見六月
大祓部彼滌身似洗面神佛之道可謂相通
或記云人死之類五躰不具者為七日穢其事常
有議定或猶以為世日穢案之五躰相具世日恒
例之法也五躰不具七日臨時之儀也今件七日
之定自叶式條之意何者四月已上傷胎忌世日
依胎已成也三月以前忌七日依胎未成也形體
之始兆見于大素經傷胎死骸以後准此七日之
定尤得其理

一改葬及四月已上傷胎並忌世日其三月以下忌七日

一六畜死忌五日謂之六畜 今案鷄非忌限 産三日錦帶書云六畜牛馬羊豕犬鷄左傳

一喪宗及吊喪問病忌三日

其神祇官尋常忌供奉諸司不忌但當祭時餘司皆忌

一吊喪問病及到山作所遭三七日法事者雖身不穢而當日不可參入内裏

一六月十二月々次十一月新嘗祭前後散齋之日

僧尼及重服奪情從公之輩不得參入内裏雖輕服人致齋之前散齋之日不得參入自餘諸祭日皆同此例

延喜式卷第三 神祇 祈年賀茂月次神嘗新嘗等祭前後散齋之日僧尼及重服奪情從公之輩不得參入内裏雖輕服人致齋前散齋日不得參入自餘諸祭齋日皆同此例

一縁無服殤請假未滿限日被召參入者不得預祭事

一宮女孃妊者散齋之前退出有月事者祭日之前

国立国会図書館　タイトル『群書類従』　請求記号 127-1
ガラス使用

退出宿廬不得上殿其三月九月潔齋預前退出
宮外
論語太伯第八曰此六尺之孤謂年十五皇子盡
云凡人初生一尺五寸一年長三寸十年長三尺
五年長尺半云々
一觸失火所者當神事時忌七日
右兼前准人死忌世日但無式例仍伊勢齋宮有
一屋失火之事而為忌慎不相救逐及數屋因茲
去貞觀六年造式之日録具狀請官裁右大臣宣
旨依卜食者謹依宣旨可忌七箇日之狀卜食得

合依卜所忌
一甲處有穢乙入其處謂著座下又同乙及同處人皆為穢
丙入乙處只丙一身為穢同處人不為穢乙入丙
處同處人皆為穢丁入丙處不為穢
一宮城內一司有穢不可停廢祭事以上前後神祇式
五等親姊妹之子無服仍勘申
儀制令曰凡五等親者父母養父母夫子為一等
義云養子亦同祖父母嫡母繼母伯叔父姑兄弟姊妹夫
之父母妻妾姪孫子婦為二等義云妾亦同子妾尚為二等曾
祖父母義云祖父母之父母也伯叔婦夫姪從父兄弟姊妹

異父兄弟姉妹夫之祖父母夫之伯叔姑姪婦繼父同居夫前妻妾子為三等義云今妻妾子又同也夫姪為三等夫兄弟為四等謂伯叔之妻為母夫之姪為子又兄弟之子猶子引而進之即此義也從父兄謂兄弟之子相呼為從父長者曰兄少者曰弟也高祖父母從祖父姑義云祖父之兄弟姉妹也從祖伯叔父姑義云從祖父之子即父之從父兄弟姉妹也夫兄弟姉妹兄弟妻妾再從兄弟義云從祖伯叔父之子也姉妹外祖父母舅姨義云母之兄弟曰舅姉妹曰姨兄弟孫從父兄弟子外甥曾孫、〻婦妾妻前夫子為四等妻妾父母姑子舅子姨子玄孫女聟為五等

注進從父兄弟〻事謹案件事猶可依文先儒之説

又復如此

正暦三年六月廿三日勘解由次官惟宗允亮

名例律云凡僧尼若於其師與伯叔父同疏云依闘律罟伯叔父者杖九十若罟師主亦杖九十餘條犯師主悉同伯叔父於其弟子與兄弟之子同疏云上文所解師主於其弟子有犯同俗人兄弟之子法依闘律毆致兄弟之子徒二年賊律云有所規求故致二等以下卑幼者絞兄弟之子是二等卑幼若師主因嗔競毆致弟子徒二年如有規求而故致者當絞坐寺家人奴婢於三綱與主之二等親同疏云其當寺家人奴婢於三綱有犯與俗人二等親家人奴婢同依闘律奴婢有罪其主不請官司而致者杖八十無罪而致者杖一百家人各加一等注云二等親致者與主致同又条家人奴婢毆主之二等親者致罟徒二年若三綱毆致寺家人合徒一年奴婢有罪不請

国立国会図書館　タイトル『群書類従』 請求記号 127-1
ガラス使用

官司而致杖八十其家人奴婢毆三綱者絞詈者徒三年奴餘僧尼與主之五等親等毆傷疏云鬬律家人奴婢毆主之五等親徒一年折傷以上各加凡人一等凡人又毆主之五等親徒二年減傷凡人一等合徒一年傷重各減傷凡人一等折齒即徒二年傷重各加凡人一等僧尼等折一等僧尼與主之奴婢毆主之五等親徒一年是各於餘僧尼疏云奴婢毆主之五等親徒一年

又凡加一等若犯奸盜者同凡人此注云犯奸盜者同凡人奴婢犯奸盜即尼同犯凡奸盜

是人即寺家人毆僧尼寺僧尼等罪杖一百若私輙用財者五端不滿五端者不坐

凡人盜於三綱最重故雖犯當寺家人奴婢犯奸盜得罪死別云盜之法其弟子有同盜

親同注云犯奸盜者同凡人奴婢犯奸盜即尼同犯凡奸

喪葬令凡服紀者為君義天子也謂父母夫本主義云謂本主其義云謂養子謂養父母五月

主謂其文學家令等不出此限

一年祖父母養父母夫本主義云謂養子之妻妾於夫

曾祖父母外祖父母伯叔姑妻兄弟姊妹夫之父母嫡子三月謂養子之妻妾於夫之父母三月之養父母亦同也

高祖父母舅姨嫡母繼父同居異父兄弟姊妹衆子嫡孫一月衆孫從父兄弟姊妹兄弟子七日

治部式云凡妾為夫服一年夫為妾無報服

母方外祖父母四等三月舅姨四等一月舅姨子等一五等無服異父兄弟姊妹三等一月繼母二月

妻妾方妻二等三月妾二等無服妻妾前夫子四等无服妻妾父母五等无服

夫方夫一等一年夫父母二等三月夫姪三等无服夫前妻妾子三等无服夫兄弟姊妹四等无服婦聟□等无服伯叔姑三等无服

假寧令云凡職事官遭父母喪並解官自餘皆給假夫及祖父母養父母外祖父母世日三月服廿日一月服十日七日服三日凡無服之殤（義云未成人注云生三月死曰殤也至七才）本服三月給假三日一月服二日七日服一日凡師經受業者（義云私學亦同）喪給假三日凡改葬一年服給假廿日五月服十日三月服七日一月服三日七日服一日

又云聞喪舉哀其假減半（謂假有官人遭祖父母喪所在舉哀者減半喪本假廿日若在遠聞給十五日之類也）有乘者入假限（謂假有本假所乘一日入假三日減半以限給二日之類）

儀制令云凡太陽虧有司預奏皇帝不視事百官各守本司不理務過時乃罷（義云假令日蝕在申者酉時得罷是也）

皇帝二等以上親及外祖父母右大臣以上若散一位喪皇帝不視事三日國忌日三等親百官三位以上喪皆不視事一日

喪葬令云服紀者叔父三月舅一月說者云問縱遭父喪未服閔間重遭母喪何服荅重遭父母之喪更二年不可服縱父喪經二三月之後又遭母喪隨母計耳

又云居重喪間遭輕親喪者不可更著（若在服末遭者便更）

著滿限若居輕服間遭重喪者須更著服滿其限

案之法令之意舉重明輕傍親之服若是重疊更不著服依後滿限耳假令外舅先薨則一月叔父後薨服已三月其喪在同時依一滿兩限耳

假寧令遭喪給假三月服廿日一月服十日說者云問縱祖父母喪其假卅日也未訖間又遭養父母喪其假重給哉荅從後日更計始耳重不可給六十日

案之遭喪之假令條之限外舅十日叔父廿日其喪御假又是同時須依多限被請廿日至于彼十日自滿此限內矣

長德四年七月廿七日左衛門權佐惟宗允亮

勘申七歲以下遭服親喪并件親遭七歲以下人喪之間各行神事哉否事

右檢假寧令云无服之殤本服三月假三日一月服二日七日服一日注云生三月至七歲式云緣無服之殤請假者限日未滿被召參入不得預祭者據此等文除假之外無疑神事又七歲以下之人无可著服之由然則於神事有何妨哉仍勘申

延長四年十月廿五日明法博士兼左衛門尉惟宗公方

延喜十七年正月廿一日辛未蔵人仲陳奏事次
申法師親王子（不知其名）以去月晦卒然卒日雖已遠
須隨始聞不可聽朝仰邦基朝臣召左少史高行
令勘申不視事日限及錫紵事等高行勘申云儀
制令云祖父母云々姪孫二等又條云皇帝二等
以上親及外祖父母喪皇帝不視事三日喪葬令
云天皇為本服二等以上親喪服錫紵義解云凡
人君即位服絶傍朞唯有心喪故云本服右大將
藤原朝臣等定申以為前例為五月服五日為三
月服三日是以日代月之意也今以姪雖為二等

准先例更不可有錫紵云々仰依定申不著服且
依勘文不視事三日又可太政官奏而藤原朝臣
等申前例新年始奏之時不奏凶事今年未有奏
事始不可奏凶事請依先例□年以内奏日便為
不視事之始更不奉官奏依請廿二日壬申邦基
朝臣奏左少史高行勘申昨日勘文失誤申文勘
文曰義解云稱不視事三日者唯為三月以上服
故也至于孫喪皇帝不視事一日理以為允也高
行申云昨日只勘申令文忘却義解文此依事倉
卒所致失誤也仍改定不視事一日遣邦基朝臣

国立国会図書館　タイトル『群書類従』　請求記号 127-1
ガラス使用

於右大臣第仰事由仰高行令進過狀
延長七年十月廿六日辛酉申一刻下御簾為有
雅明親王薨之官奏也同三刻著錫紵云々亥四
刻除錫紵同刻有御穄
喪葬令云京官三位以上謂散位又同即遭祖父以下准此也
母父母及妻喪四位遭父母喪五位以上身喪謂一位以下也
並奏聞謂治部申官官轉申聞也遣使吊殯斂之事謂斂於戸内殯於客位是也並從別式
釋云奏謂死家申本司本司申官官奏聞耳同
私案此条為薨奏也或云上條義解稱散位非

也然則散三位不可薨奏者彼條為不視事所
設即除散位此條為令薨奏所立事無除散位
兩條之意所指各異藤原扶幹大納言致仕薨不見
薨奏之由今長德四年前大納言源重光卿薨
依彼例无薨奏案上條為散位不視事之法仍
先例不煩薨奏歟雖似違令文時行事如此耳
太政官式云五位以上薨卒外記每月勘録來月
二日送於弁官弁官下符所司若外記有漏脫者
弁官便載官符
喪葬令云百官身亡者親王及三位以上称薨五

位以上及皇親称卒六位已下達於庶人称死
或問六位皇親尚称卒哉答然也二記云此條
職事番上一種无別

一致敬及下馬

儀制令云凡元日不得拜親王以下（義云其三后及皇太子者並須拜賀也）唯親戚（義云親者内親也戚者外戚也）及家令以下不在禁限若非元日有應致敬者四位拜一位五位拜三位六位拜四位七位拜五位以外任隨私礼（義云假有卑幼五位已上拜伏尊長六位以下之類也）

彈正式云凡致礼者三位已下拜親王大臣及一位（参議已上唯拜親王大臣）四位拜二位并三位参議已上五位拜三位并四位参議六位拜四位七位拜五位神祇官祐史拜次官已上太政官外記拜少納言左右史拜弁省臺職坊使寮司判官主典諸衛府監曹尉志太宰監典拜次官已上助教直講拜博士東宮官拜傳六位以下拜學士國介拜守鎮守監曹拜將軍官人見本國守官卑者致敬同位不拜若就國見猶拜（諸司諸國史生及諸衛府々生已下二宮舍人於判官已上不論位高卑皆拜）以外任隨私礼不拘此制凡親王大臣及一位二位於五位以上答拜於六位已下不須五

位以上於六位以下荅拜低頭高下又同上

儀制令云凡在廳座上見親王及太政大臣下座

左右大臣當司長官即動座義云左右大臣見親王及大政大臣即動座其太政大臣見親王及親王見大政大臣並不動也民部卿於主計又是當時長官也依律佐職及所統屬官罪故也歐以外不動凡元日國司皆率僚屬

義云僚者同官也屬者統屬也郡司等向廳朝拜訖長官受賀其六位長官者次官受賀者敬者准下馬礼也若致敬之礼也若无長官者止受郡司賀上條云若應致敬者准下馬礼故設宴者聽注云其食以當處官物及正倉充也此云所須多少注云官物者郡稻也正倉者正稅也從別式

凡遭重服有奪情從職並終服不吊不賀不預宴

儀制令云凡在路相遇者三位已下遇親王皆下馬義云有品以外准拜礼注云其不下者皆歛馬上凡六位公使於所使之國遇四位以上國司不可下馬若國司遇詔使者同位以下令下何者下條云官人就本國司遇本國司皆下若謂於所使之國遇之者皆下

不下后皇太子陪從又同

凡郡司遇本國司皆下雖應下者陪從

馬義云境外皆同唯五位非同位以上者不下義云称同位者不論正從上下其初位國司遇五位郡司者不下其无位史生又同之若官人就本國下國司官人就本國司者同位以下即下

見者同位即下義云假令京官主典以上於本國下應致敬者

注云准下馬礼

同令云凡行路巷街義云行路者道路也賤避貴義云假令兩人窄徑相遇必應單行少避老輕避者初位避八位八位避七位之類也義云此據同儕之人如有貴賤者不重問老少輕重只依賤避貴之文也

彈正式云凡三位以下於路遇親王者下馬而立但大臣歛馬側立凡四位已下逢一位五位已下逢三位已上六位以下逢四位已上七位已下逢五位以上皆下馬餘應致敬者皆不下其不下者歛馬側立應下者乘車及陪從不下中宮東宮陪從准之凡無位孫王逢三位已上下馬六位以下逢无位孫王不下

127
267
1

国立国会図書館　タイトル『群書類従』 請求記号 127-1

ガラス使用

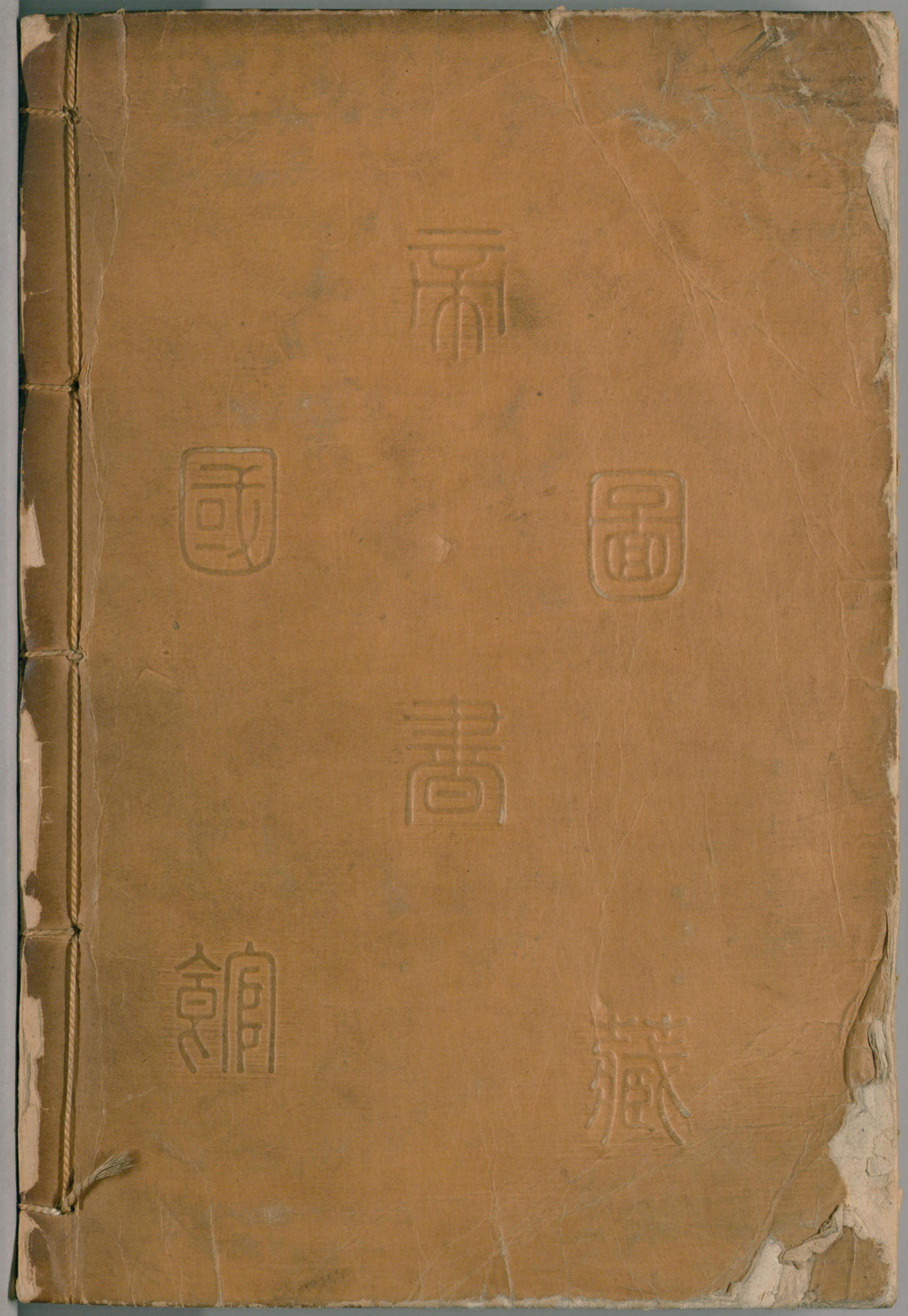

国立国会図書館　タイトル『群書類従』 請求記号 127-1

ガラス使用