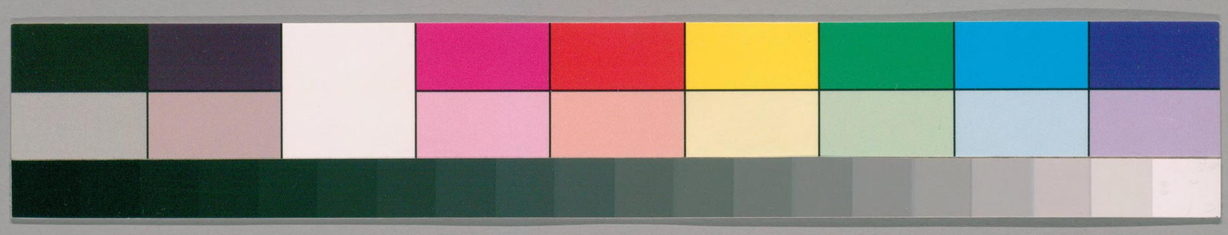

853
160
ガラス使用
国立国会図書館　タイトル『五經大全』　請求記号 853-160

国立国会図書館　タイトル『五經大全』 請求記号 853-160

ガラス使用

帝國圖書館藏

禮記集說大全卷之二

曲禮下第二

凡奉上奉者當心。提者當帶。

疏曰。物有宜奉持者。有宜提挈者。奉者仰手當心。提者屈臂當帶。深衣之帶也。古人常服深衣。

執天子之器則上上聲衡。國君則平衡。大夫則綏讀曰妥之。士則提之。

国立国会図書館　タイトル『五經大全』 請求記号 853-160
ガラス使用

疏曰。上高也。衡平也。平正當心。天子器不宜下。故臣爲擎奉。皆高於心。諸侯降於天子。故臣爲奉持器與心平。大夫降於諸侯。故其臣奉器下於心。綏下也。士捉之。則又在綏下。

凡執主器。執輕如不克。執主器。操弊圭璧。則尚左手。行不舉足。車輪曳踵。

大夫稱主。此則通上下貴賤言之。如不克。似不能勝也。聘禮曰。上介執玉如重。尚左手。謂左手在上。左陽尊也。踵。脚後也。執器而行。但起其前而曳引其踵。如車輪之運於地。故曰車輪曳踵。○方氏曰。左手不如右強。尚左手所以爲容。下右手所以致力。

馬氏曰。容止不有禮則不可觀。進退不有禮則不可度。古人以一威儀之肅慢。爲利害之所召。一執玉之俯仰。爲禍福之所係。則几見於奉持操執行立屈伸之末者。其可忽哉。

立則磬折垂佩。主佩倚則臣佩垂。主佩垂則臣佩委。

僂折如磬之背。而玉佩從兩邊懸垂。此立容之常。

国立国会図書館　タイトル『五經大全』　請求記号 853-160
ガラス使用

然臣之於君尊卑殊等則當視其高下之節而倍致其恭敬之容可也。微俛則倚於身。小俛則垂。大俛則委於地。皆於佩見其節。馬氏曰玉藻曰。足容重。手容恭。立容德。又曰立容辨卑毋諂。曲禮曰立如齊。則自奉者當心。以至尚左手者手容恭也。行不舉足。車輪曳踵者足容重也。磬折垂佩者立容德而辨卑如齊也

執玉其有籍者則裼。音錫無籍者則襲

古人之衣近體有袍襗之屬。其外有裘。夏月則衣葛。或裘或葛。其上皆有裼衣。裼衣上有襲衣。襲衣之上有常著之服。則皮弁服及深衣之屬是也。掩而不開。謂之襲。若開而見出其裼衣。則謂之裼也。

○又聘禮註云。曲禮云。執玉其有籍者則裼。無籍者則襲。所謂無籍。謂圭璋特達不加束帛。當執圭璋之時。其人則襲也。有籍者。謂璧琮加於束帛之上。當執璧琮時。其人則裼也。曲禮所云。專主圭璋特而襲。璧琮加束帛而裼一條言之。先儒乃以執圭而垂繅爲有籍。執圭而屈繅爲無籍。此則不然。竊詳經文。裼襲是一事。垂繅屈繅又別是一事。不容混合爲一說

國君不名卿老世婦大夫不名世臣姪音迭娣士不名家相去聲長妾

不名不以名呼之也○疏曰上卿貴故曰卿老世婦兩媵也次於夫人而貴於諸妾也世臣父在時老臣也姪是妻之兄女娣是妻之妹從妻來爲妾也大夫不世爵此有世臣者子賢襲父爵也家相助知家事者長妾妾之有子者【金華應氏曰】所謂故國者非喬木之謂也有世臣之謂也古者立国必有世家大族以培護其本根且有世臣大老以隆固其棟幹人君常寵異而尊礼之所以存忠厚恭恭敬也氣脉不墜乎先世典刑可厉乎後來国之卿老家之世臣士之家相尊卑不同而輔賛則一敬之而不名所以示夫外之有所統也若夫内助之賢而舊者如世婦如姪娣如長妾雖其分不敵於女君其貴實隆於諸御敬之而不名所以示夫内之有所統也内外皆有所敬而不名則受其所敬者莫不竭其忠而盡心覩其可敬者莫不知所畏而禀命然後國政家事有所統一而緩急有所憑藉而倚重矣

君大夫之子不敢自稱曰余小子大夫士之子不敢自稱曰嗣子某不敢與世子同名

列國之君與天子之大夫其子皆不敢自稱余小子避嗣天子之稱也列國之大夫與士之子不敢自稱嗣子某避嗣諸侯之稱也○呂氏曰世子君之適子也諸臣之子不敢與之同名亦避君也若名之在世子之前則世子爲君亦不避穀梁傳曰衛齊惡衛侯惡何爲君臣同名也君子不奪人名不奪人親之所名

君使士射不能則辭以疾言曰某有負薪之憂

呂氏曰射者男子之所有事不能可以疾辭不可以不能辭也負薪賤役士之所親事者疾則不能矣故曰負薪之憂也【吳郡范氏曰】射者男子之事一藝而文武之道備焉其爲法也內志欲正外体欲直容止欲比於礼節度欲比於樂有揖讓之儀有反求諸己之道古人進德脩業射蓋其一端也是以人人能之而不能者以爲耻故君使之射而偶未習焉則不可以不能對而以疾辭

侍於君子不顧望而對非禮也

呂氏曰。顧望而後對者。不敢先他人而言也○應氏曰。有察言觀色之意

君子行禮。不求變俗。祭祀之禮。居喪之服。哭泣之位。皆如其國之故。謹脩其法。而審行之

言卿大夫士。有徙居他國者。行禮之事。不可變其故國之俗。皆當謹脩其典法。而審慎以行之

鹽田呂氏曰。孔子去魯曰。遲遲吾行也。去父母國之道也。子路去魯。謂顏淵曰。何以贈我。曰。去國則哭于墓而

後行。古之君子重去父母之國如此。則其去也。豈得已哉。道合則從。不可則去。君臣之義也。故以道去其君者。君所以待之者。三有禮焉。故臣爲舊君反服。而君未之絕也。樂樂其所自生。禮不忘其本。吾於父母之國。夫豈不懷。況以道去君。君待之有禮。則舍。故從新。仁人君子。有所不忍。此行禮所以不求變俗也。俗者。吾父母之國俗也。雖去而之他國。至於祭祀之禮。居喪之服。哭泣之位。皆如其舊。謹修審行。而不輕改者。不忍忘吾父母之國也。

去國三世。爵祿有列於朝。出入有詔於國。若兄弟宗族猶存。則反告於宗後。去國三世。爵祿無列於朝。出入無詔於國。唯興之

日從新國之法

去本國雖已三世而舊君猶仕其族人於朝以承祖祀此人往來出入他國仍詔告於本國之君其宗族兄弟猶存則必有宗子凡冠娶妻必告死必赴不忘親也若去國三世朝無仕宦之列出入與舊君不相聞其時已久其義已絕可以改其國之故矣然猶必待興起而爲卿大夫乃從新國之法厚之至也

馬氏曰人臣有舊君之服不過齊衰三月而已去國三世出入猶詔於國吉凶猶告於宗後何也舊國者人之所不能忘宗族者人之所不可絕今夫鳥獸之過故鄉猶回翔躑躅而後去狐之將死猶正丘首而後斃況於人乎故太公封於齊世葬於周君子以爲不忘其本則去國三世而恩義不斬理固然也蓋爵祿有列於朝則是不棄其後也出入有詔於國則是不絕其好也如此則吾之所以反告者其可已乎夫爵祿有列於朝則有宗後以合其族爵祿無列於朝則無宇後之法無宗後則不特不反告而已故唯興之日從新國之法蓋方其未仕也雖守舊國之法可也及興而仕人則有所隸矣其可復爲未仕之所爲乎

君子已孤不更聲名

名者始生三月之時父所命也父沒而改之孝子所不忍也

已孤暴貴不爲父作謚

文王雖爲西伯不爲古公公季作謚周公成文武之德亦不敢加大王王季以謚也○呂氏曰父爲士子爲大夫諸侯則祭以天子諸侯其尸服以士服是可以已之祿養其親不敢以已之爵加其親也父之爵卑不當謚而以已爵當謚而作之是以已爵加其父欲尊而反卑之非所以敬其親也

居喪未葬讀喪禮既葬讀祭禮喪復常讀樂章居喪不言樂祭事不言凶公庭不言婦女

復常除服之後也樂章弦歌之詩也○呂氏曰讀是書非肄業也當是時不知是事不以禮事其親者也吉凶之事不相干哀樂之情不可以貳故喪凶事也不言樂祭吉事也不言凶公私之事不可相干私事不可言於公庭故公庭不言婦女

長樂陳氏曰非喪而讀喪禮則非人子之情居喪而不讀喪禮不失之過則失之不及未葬而讀祭禮則非孝

子之情。既葬而不讀祭禮。不失之黷。則失之怠。喪未除而讀樂章。則哀不足。喪復常而不讀樂章。則樂必崩。

振書端書於君前有誅倒筴側龜於君前有誅

人臣以職分內事事君。每事當謹之於素。文書簿領已至君前。乃始振拂其塵埃。而端整之。卜筮之官。龜筴其所奉以周旋者。於君前而有顛倒反側之狀。此皆不敬其職業而慢上者。故皆有罰。嚴陵方氏曰。筴有本末。故曰倒。龜有背面。故曰側。倒筴側龜。與振書。其過非大。然皆有誅。疑若已甚。蓋以群臣之衆。而奉一人之尊。不可不謹也。抑所以防其漸歟。

龜筴几杖席蓋重平聲素袗音軫絺綌不入公門

龜筴。所以問吉凶。嫌豫謀也。几杖。所以優高年。嫌自尊也。席。所以坐臥。蓋所以蔽日與雨。絺綌。所以涼體。袗。單也。單則見體而褻。此三者。宴安之具也。重素。衣裳皆素也。以非吉服。故亦不可以入公門。

苞（白表反）屨扱（音挿）衽厭（於涉反）冠不入公門

苞讀爲麄以麄剸之草爲齊衰喪屨也扱衽以深衣前衽扱之於帶也蓋親初死時孝子以號踊屨踐爲妨故扱之也厭冠喪冠也吉冠有纚有梁喪冠無之故厭帖然也此皆凶服故不可以入公門

書方衰（音催）凶器不以告不入公門

方板也書方者條錄送死物件於方板之上也衰五服之衰也凶器若棺椁牆翣明器之屬不以告不入公門謂告則可入者蓋臣妾有死於宮中者君亦許其殯而成喪然必先告乃得將入也

公事不私議

馬氏曰季孫使冉有訪田賦於仲尼仲尼不對而私於冉有何也季氏用田賦非孔子所能止其私於冉有豈得已哉

君子將營宮室宗廟爲先廐庫爲次居室爲後

君子有位者也。宗廟所以奉先。故先營之。廐以養馬。庫以藏物。欲其不乏用也。故次之。居室則安身而已。故又次之

凡家造祭器爲先。犧賦爲次。養去聲器爲後

犧賦亦以造言者。如周官牛人供牛牲之互與盆簝之類。鄭註。互若今屠家懸肉格。盆以盛血。簝受肉籠也○疏曰。家造謂大夫始造家事也。諸侯大夫少牢。此言犧牛也。天子之大夫。祭祀賦斂邑民供出牲牢。故曰犧賦

藍田呂氏曰。宗廟祭器。事吾先也。廐庫犧賦。待吾衆也。居室養器。奉吾私也。此先後之序也

無田祿者。不設祭器。有田祿者。先爲祭服。君子雖貧。不粥音育祭器。雖寒。不衣去声祭服。爲宮室。不斬於丘木

呂氏曰。祭器可假。服不可假也。丘木所以庇宅兆爲宮室而斬之。是慢其先而濟吾私也

大夫士去國。祭器不踰竟音境。大夫寓祭器

於大夫士寓祭器於士

呂氏曰。臣之所以有宗廟祭器。以事其先者。君之祿也。今去位矣。乃挈器以行。是竊君之祿。以辱其先。此祭器所以不踰竟也。寓寄於爵等之同者。使之可用也○馬氏曰。微子抱祭器而之周。何也。君子爲己不重。爲人不輕。抱君之祭器。可也。抱己之祭器。不可也

大夫士去國踰竟爲壇(音善)位鄉(去聲)國而哭

素衣。素裳。素冠。徹緣(去聲)鞮(音低)屨素簚(莫曆反)乘髦馬不蚤(音瓜)鬋(音翦)不祭食不說(如字)人以無罪。婦人不當御。三月而復服

壇位。除地而爲位也。鄉國。向其本國也。徹緣。去中衣之采緣。而純素也。鞮屨。革屨也。周禮註云。四夷舞者所屏。素簚。素白狗皮也。簚。車覆闌也。既夕禮云。主人乘惡車。白狗幦是也。髦馬不翦剔馬之髦鬣以爲飾也。蚤。治手足爪也。鬋。剔治鬚髮也。祭食

食盛饌、則祭先代爲食之人也。不言人以無罪者已雖遭放逐而出。不自以無罪解說於人。過則稱已也。御侍御寢宿也。凡此皆爲去父母之邦、捐親戚去墳墓失祿位。亦一家之變故也。故以凶喪之禮自處。三月爲一時。天氣小變。故必待三月而後復其吉服也。

【鹽田呂氏曰】大夫士喪位。猶諸侯之失國家。去其墳墓。捐其宗廟。無祿以祭。故必以喪禮處也。爲壇而哭。衣冠尚不飾。食不祭。內不御。心喪之禮也。禮庶民爲國君。齊衰三月。寄公爲所寓。士仕焉而已。若大夫以道去而猶未絕者。皆服齊衰三月。言與民同也。今去其君雖非喪也。然重絕君臣之義。故以心喪自處而期以三月。故曰三月而復。服也。凝冠也。周官、弁師、掌王之五冕。皆玄冠朱裏。延篠。凝冠。氏。蓋變夷之服也。

【孔子曰】大夫士去國。爲壇位。猶諸侯之失國家。去其墳墓。捐其宗廟。無祿以祭。故必以喪禮處也。爲壇而哭。衣冠尚不飾。食不祭。內不御。心喪之禮也。庶民爲國君。齊衰三月。寄公爲所寓。士仕焉而已。若大夫以道去而猶未絕者。皆服齊衰三月。言與民同也。今去其君雖非喪也。然重絕君臣之義。故以心喪自處而期以三月。故曰三月而復。服也。凝冠也。周官、弁師、掌王之五冕。皆玄冠朱裏。延篠。凝冠。氏。蓋變夷之服也。

【孔子曰】大夫士去國。爲壇位。猶諸侯之失國家。去其墳墓。捐其宗廟。無祿以祭。故必以喪禮處也。爲壇而哭。衣冠尚不飾。食不祭。內不御。心喪之禮也。庶民爲國君。齊衰三月。寄公爲所寓。士仕焉而已。若大夫以道去而猶未絕者。皆服齊衰三月。言與民同也。今去其君雖非喪也。然重絕君臣之義。故以心喪自處而期以三月。故曰三月而復。服也。凝冠也。周官、弁師、掌王之五冕。皆玄冠朱裏。延篠。凝冠。氏。蓋變夷之服也。孔子去魯以微罪行。樂毅云。忠臣去國。不潔其名。以已無罪而說於人。則君有罪矣。君子不以己之禮自處者。三。而喪事不辭焉。戰勝以喪禮處之。凶災以喪禮處之。重用兵也。天災也。去國以喪禮處之。重去本也。且非特以喪禮自處也。人將以喪禮處之。重」去國則弔之。凶災之故。夫去國。古人之所大患也。棄其君棄其位。棄其宗廟。棄其父母之邦。此其去國之可悲也

大夫士見於國君若勞之則還拜稽首

辟門再拜稽首

国立国会図書館　タイトル『五經大全』　請求記号 853-160
ガラス使用

此言大夫出聘他國見於主君若若問勞其道路之勤苦則旋轉退避乃再拜稽首也

君若迎拜則還辟不敢答拜

聘賓初至主國大門外主君迎而拜之賓則退避不敢答拜而抗賓主之禮也

大夫士相見雖貴賤不敵主人敬客則先拜客客敬主人則先拜主人

敬而先拜謂大夫聘於他國而見其卿大夫上也同國則否馬氏曰相見貴於相下相下貴於相先士相見禮若先生異爵者請見之然則拜之禮蓋亦若此則辭辭不得命則先拜之故主人敬客則先拜客客敬主人則先拜主人也燕禮賓升自西階主人先拜至聘禮賓入大門主君先拜迎則先拜之禮亦一端也

凡非弔喪非見國君無不答拜者

弔喪而不答主人之拜者以爲助執喪事之凡役而來非行賓主之禮也故士喪禮有賓則拜之賓不答拜是也士見本國之君尊卑遼絶故君不答拜此二者之外無不答拜也

大夫見於國君國君拜其辱士見於大夫
大夫拜其辱同國始相見主人拜其辱
君拜大夫之辱大夫拜士之辱皆謂初爲大夫初爲士而來見也此後朝見則有常禮矣士相見禮
士見國君君答拜者亦以其初爲士而敬之也主
人拜辱拜其先施也此謂尊卑相等者言同國則
異國亦當然矣
君於士不答拜也非其臣則答拜之大夫

於其臣雖賤必答拜之
君於士雖不答拜然不以施之他國之士者以其
非己之臣也大夫答賤臣之拜避國君之體也
男女相答拜也
男女嫌疑之避亦多端矣然拜而相答所以爲禮
豈以行禮爲嫌哉故記者明言之
國君春田不圍澤大夫不掩羣士不取麛

国立国会図書館　タイトル『五經大全』 請求記号 853-160
ガラス使用

音迷

卵。

春田。蒐獵也。澤廣故曰圍。群聚故曰掩。麛鹿子。凡獸子亦通名之。麛卵微。故曰取。君大夫士位有等降。故所取各有限制。此與王制文異。○方氏曰。明大者取愈廣。位卑者禁愈嚴。

歲凶。年穀不登。君膳不祭肺。馬不食穀。馳道不除。祭事不縣。音玄大夫不食粱。士飲酒不樂。

膳者。美食之名。肺爲氣主。周人所重。故食必先祭肺。言不祭肺。示不殺牲爲盛饌也。馳道。人君驅馳車馬之路。不除。不埽除也。祭必有鍾磬之懸。今不懸。言不作樂也。大夫食黍稷。以粱爲加。公食大夫禮。設正饌之後。乃設稻粱。所謂加也。自君至士各舉一事。尊者舉其大者。卑者舉其小者。其實互相通耳。

藍田呂氏曰。仁者以天下爲一身者也。疾痛河癢。所以感吾憯怛怵惕之心。非有智力與乎其間也。以天下爲一身者。一民一物。莫非吾體

国立国会図書館　タイトル『五經大全』　請求記号 853-160
ガラス使用

故舉天下所以同吾愛也故歲凶年穀不登民有餓色国君大夫士坊與其憂君非不能玉食大夫士非無田祿仁人之心與民同之雖食不能飽也馬不食穀則芻秣而已公明儀曰庖有肥肉廐有肥馬民有餓色野有餓莩此率獸而食人也奪人食而食馬與牲仁人所不爲也凡此皆與民同憂自貶之道也及乎有九年之蓄雖凶旱水溢民無菜色然後天子食日舉以樂則與之同其憂者無不同其樂也

君無故玉不去身大夫無故不徹縣音玄士無故不徹琴瑟

故謂災變喪疾之類

藍田呂氏曰君子致禮以治躬致樂以治心養其血氣志慮無所不在於和使放心邪氣不得接焉此樂所以無故而不得舍也災患喪病方在所憂故不可祭以樂古之君子必佩玉右徵角左宮羽趨以采薺行以肆夏故不去身非特爲飾亦有玉声將鳴中於五音近於樂也

士有獻於國君他日君問之曰安取彼再拜稽首而后對

安取彼猶言何所得彼物也

大夫私行出疆必請反必有獻士私行出疆必請反必告君勞去聲之則拜問其行拜

而后對。

大夫士以私事出疆皆請於君其反也。大夫有獻。而士不獻。不以卑者之物瀆尊上也。故但告還而已。勞之者慰勞其道路之勞苦問其行者詢其游歷之所至也。先拜後答急謝見問之寵也。【長樂東氏曰】古之爲臣也。無私行出疆之禮。告於君而後可也。臣之於君子之於親。一也子於親出必告反必面或有賜焉必獻。以示不敢有已而無私蓄也臣於君亦然

國君去其國。止之曰。柰何去社稷也。大夫。曰。柰何去宗廟也。士。曰。柰何去墳墓也。國君死社稷。大夫死衆。士死制。

死社稷。謂國亡與亡也。死衆。謂討罪禦敵敗則死之也。死制。受命於君。難毋苟免也。○方氏曰。國君曰死社稷。而大夫士不曰死宗廟墳墓。何也。蓋止其去者存乎私情。死其事者止乎公義也。○趙氏曰。社。所以祭五土之臣。稷。所以祭五穀之神。稷。非土無以生。土。非稷無以見生生之效。故祭社必及

稷。以其同功均利。以養人故也。周禮大司徒。設社稷之壝。壝者累土以爲高也。不屋而壇。社壇在東。稷壇在西。

藍田呂氏曰。臣民各止其君。使勿去。忠厚之至也。以社稷宗廟墳墓爲言者。皆指其所本也。先王之建國。必爲之置社稷。使其君守之。爲土地人民之主。此有國者所以以社稷爲言也。大夫之有宗廟。士之保其丘墓。義亦猶是。大夫士則有以道去其君。諸侯有國。受之於天子。有死而無去也。然此去者。國滅君死。正也。苟社稷無隕。先君有後。則雖有不安其國致位而去。特一身去就而已。是亦有可去之義。禮所以有寓公也。人臣受命於君。有死無二而已。君之有社稷。受命於天子者也。大夫之衆。士之制。受命于其君者也。故人臣敬君。莫先於敬命。棄命不死。不敬莫大焉。

君天下曰天子。朝諸侯分職授政任功曰予一人。

天子者。君臨天下之總稱。臣民通得稱之。予一人。則所自稱也。

踐阼。臨祭祀。內事曰孝王某。外事曰嗣王某。

踐。履也。阼。主階也。履主階而行事。故曰踐阼也。宗廟之事爲內。郊社之事爲外。祝辭稱孝王某者事親之辭。嗣王某者事神之辭也。

臨諸侯畛（音軫）於鬼神曰有天王某甫。

天子巡狩而至諸侯之國必使祝史致鬼神當祭者之祭以不親往故祝辭稱字曰某甫甫者丈夫之美稱也。○呂氏曰畛猶畦畛之相接然與交際之際同義○方氏曰望秩之禮必於野外故以畛言之畛田間道也祭於畛而謂之畛猶祭於郊而謂之郊也天子適諸侯非其常蓋有時矣故於是特言有焉。

崩曰天王崩復曰天子復矣告喪曰天王

登假（音遐）措之廟立之主曰帝。

自上墜下曰崩亦壞敗之稱王者卒則史書於策曰天王崩復者人死則形神離古人持死者之衣升屋北面招呼死者之魂令還復體魄冀其再生也故謂之復天子復者升屋招呼之辭臣子不可名君故呼曰天子復也。疏云以例言之則王后亦呼王后復也。告喪赴告侯國也。呂氏讀假爲格音引王假有廟與來假來享言其精神升至于天愚謂遐乃遠遠之義登遐言其所升高遠猶漢書

稱天行。行乃循行之行。去聲。以其往而不反。故曰大行也。措置也。立之主者。始死則鑿木爲重。以依神。既虞而埋之。乃作主以依神也。○呂氏曰。考之禮經。未有以帝名者。史記夏殷之王皆以帝名。疑殷人祔廟稱帝。遷据世本。當有所考。至周有謚。始不名帝歟。

天子未除喪曰予一人。生名之。死亦名之。

鄭氏曰。生名之曰小子王。死亦曰小子王也。晉有小子侯。是僭號也。○呂氏曰。春秋書王子猛卒。不言小子者。臣下之稱與史策之辭異也

天子有后有夫人有世婦有嬪有妻有妾

三夫人。九嬪。二十七世婦。八十一御妻。自后而下皆三因而增其數。妾之數未聞。馬氏曰。昏義曰。古者天子后立六宮。三夫人。九嬪。二十七。世婦。八十一。御妻。以聽天下之內治。此曰天子有后。有夫人。有世婦。有嬪。有妻。有妾。蓋皆義言後宮之治。故兼天子后言之。而備尊亦曰有后。而妾之賤亦與焉。曲禮言後宮之位。故止言

天子建天官先六大。音泰曰大宰。大宗。大史。

大祝大士大卜典司六典。
此六大者天官之屬也。以其所掌重於他職。故曰先
天子之五官曰司徒司馬司空司士司寇
典司五衆。
此五官與天官列而爲六五衆者五官屬吏之群衆也
天子之六府曰司土司木司水司草司器
司貨典司六職。

府者藏物之所此府主藏王之物之稅。
天子之六工曰土工金工石工木工獸工
草工典制六材。
此六材者六工之所用也故不曰典而曰典制已
上四條舊說皆爲殷制其實無所考證皆臆說耳。
五官致貢曰享。
呂氏曰歲終則司徒以下五官合致其功獻于王
故謂之享貢功也享獻也【石林葉氏曰】自夫人以下至草工各其分列之先

国立国会図書館　タイトル『五經大全』　請求記号 853-160
ガラス使用

後與名號之異同亂於周官之序宜康成以爲殷禮也蓋治天下必自內始夫人嬪妾莫不有所司而不言司者以其主於內而已內治則家道正可以推而及國大宰王者所賴以治國也故建官特先之其屬則大宗大史大祝大士大卜皆有書故言六典六典所以奉天道也天道主之以天官而地道不可以無職故次之以司徒司徒所奉者地道所掌者邦教也有教不可以無政故次之以司馬司馬所掌者邦政有政不可以無事故次之以司空有政事則財用足人輕於從善而恥於犯法也故次之以司士正群臣之版以詔爵祿終之以司寇詰邦國之禁以刑暴亂五官各率其屬而治故言五衆所以奉地道也天官先大宰以奉天道地官先司徒以奉地道人君於是可以輔相裁成之時也然而萬物生於天長於地人所賴以相養不可不急於先務故六府典司六職六工典制六材亦先王之智急於成物以養天下也是以土也木也水也草也器也貨也聚之於人則曰六府分之於所治則曰六職金也土也石也木也獸也草也造之於人則曰六工見之於用則曰六材府以聚其物而後命官以分治故後言六職材必待人而有成非人則不能成其材故先言六工治天下至於萬物各得其成材此先王所以裁成天地之道輔相天地之宜以左右民而治也雖然功罪不進於土則下之情不通黜陟不行於下則上之權不立故五官各致其貢以通於王也

五官之長曰伯是職方其擯於天子也曰天子之吏天子同姓謂之伯父異姓謂之伯舅自稱於諸侯曰天子之老於外曰公

於其國曰君。

司徒以下。五官之長。者天子之三公也。伯。者長大之名。三公無異職。即六卿中二人兼之。任左右之職。謂之相。九命而作伯。則分主畿外諸侯。如公羊云自陝而東者周公主之。自陝而西者召公主之。是也。是職方。者言二伯於是職。主其所治之方也。天子之吏。擯者之辭也。此伯若是天子同姓之則稱爲伯舅。皆親之之辭子稱之爲伯父。若異姓則稱爲伯。也。此伯皆有采地。在天子畿內。自稱於私土采地之內。則曰君。也。

之外。則曰公。自稱於采地之內。則曰君。也。

九州之長。入天子之國曰牧。天子同姓謂之叔父。異姓謂之叔舅。於外曰侯。於其國曰君。

天下九州。天子於每州之中。擇諸侯之賢者一人。加之一命。使主一州。州內之列國。取牧養下民之義。故曰牧。叔父叔舅。降於伯父伯舅也。自稱於所封國之外。則曰侯。若與國內臣民言。則自稱曰君。也。

国立国会図書館　タイトル『五經大全』　請求記号 853-160
ガラス使用

長樂劉氏曰昔三代聖人行己之法必稽於古首出庶物而不敢自尊也德配二儀而不敢自大也莫尊乎父而謂同姓三公爲伯父莫親乎母而謂異姓三公爲伯舅非徒自示寡昧卑己以尊賢也蓋以億兆之命舒慘繫于一人政教之原治亂根于一德非屈己以下賢崇道以率衆未易化也是以於九州之伯同姓者謂之叔父異姓者謂之叔舅焉

其在東夷北狄西戎南蠻雖大曰子於內自稱曰不穀於外自稱曰王老

九州之外不過子男之國天子亦選賢以爲牧但以卑且遠故不以牧稱亦不稱父舅朝見之時擯辭惟曰子雖或有功益地至侯伯之數其爵亦不過子故云雖大曰子也如楚在春秋雖大國而其爵則稱子也穀善也於內與其臣民言也外謂夷狄之境也自稱王老言天子之老臣也

庶方小侯入天子之國曰某人於外曰子自稱曰孤

四夷之君其來荒遠故以庶方名之庶衆也某人若牟人介人之類○疏曰於外曰子者此君在其

本國外四夷之中自稱依其本爵若男亦稱寡也。
若自卑臣民言則稱孤孤者特立無德之稱也。
天子當扆（上聲）而立諸侯北面而見（音現）天子。
曰覲天子當宁（珍呂反）而立諸公東面諸侯
西面曰朝。
鄭氏曰春朝受摯於朝受享於廟秋覲一受之於
廟朝者位於內廟而序進覲者位於廟門外而序
入○疏曰依狀如屏風以絳爲質高八尺東西當

戶牖之間繡爲斧文亦曰斧依天子見諸侯則依
而立負之而南面以對諸侯也宁者爾雅云門屏
之間謂之宁入君視朝所宁立處蓋守立以待諸
侯之至故云當宁而立也諸侯春見曰朝秋見曰
覲又曰凡天子三朝一在路門內謂之燕朝大僕
掌之二是路門外之朝謂之治朝司士掌之其三
是皐門之內庫門之外謂之外朝朝士掌之諸侯亦有
此三朝（廣安游氏曰夫禮不可一端盡也不有君臣
相臨之禮則無以見大君之尊不有賓主相
與之禮則無以見同姓異姓親親之恩一夫諸侯之
中有伯父焉有叔父焉有舅焉有

弟馬有昏姻焉三王家天下所持以爲天下者不獨持其利勢也天子以親親之恩而臨諸侯諸侯亦以親親之恩而報天子上下相睦同奬一姓所以數百年長久安寧而無患由此之故且尊卑之分不統於一聖人固以爲不可天子之尊諸侯之卑其自然之分固也然諸父兄弟舅甥昏姻相去之遠而久不相見於其來朝忘親親之恩專以分臨之聖人之心無乃有所不安於此此親親之恩賓主之禮所以行於春朝而異於覲禮之受於廟而臣皆比面也此三代之至文聖人待諸侯之禮備矣

諸侯未及期相見曰遇相見於郤音隙地曰會。

未及期在期日之前也。郤地閑隙之地也。下言相見及期日也。遇有遇禮會有會禮。

諸侯使大夫問於諸侯曰聘。

比年小聘三年大聘小聘大夫往大聘則卿往。

約信曰誓涖牲曰盟。

約信者以言語相要約爲信也用誓禮涖臨也春秋所書遇會盟聘皆有之惟無誓耳疏云盟之爲法先鑿地爲方坎殺牲於坎上割牲左耳盛以珠盤又取血盛以玉敦用血爲盟書成乃歃血而讀

書置牲坎中。加書於上而埋之。謂之載書也。長樂陳氏曰。盟會或衆。遇不必衆。春秋。公及宋公遇于清。宋公衛侯遇於垂。是遇不該於衆也。周禮有盟邦國有盟萬民。春秋。有諸侯會。有大夫會。有兵車會。是盟會有小大。而該於衆也。先王之時。結民以忠信誠慤之心。維邦國以比小事大之禮。然而會遇盟誓之禮。未嘗弛於天下。將使夫人明。則知好惡。幽則知信畏。然後天下爲一家。而無異俗。中國爲一人。而無殊心。則會遇盟誓之輔於教也。豈不懿哉

諸侯見天子。曰臣某侯某。其與民言。自稱曰寡人。其在凶服。曰適子孤。丁歷反

臣某侯某。如云臣齊侯小白。臣晉侯重耳之類。擯者告天子之辭也。凡自稱皆曰寡人。不獨與民言也。此略言之耳。適子孤。亦擯者告賓之辭也。

臨祭祀。內事曰孝子某侯某。外事曰曾孫某侯某。死曰薨。復曰某甫復矣。

內外事見前章。曾孫猶晉平公禱河。而稱曾臣彪之類。天子德厚流光。故外事稱嗣王某。諸侯不敢言繼嗣。推始封之君而祖之。故稱曾孫也。薨之爲言瞢也。幽晦之義。本國史書之辭。復稱字。臣不名

君也。

既葬見天子曰類見言謚曰類。

呂氏曰。繼先君之德。乃得受國而見天子。故曰類。見誄先君之善。而請謚於天子。故亦曰類。何氏曰類其德而稱之。如經天緯地。曰文也

諸侯使人使去聲於諸侯。使者自稱曰寡君之老。

寡君之老。惟上大夫可稱。見玉藻。

天子穆穆。諸侯皇皇。大夫濟濟。上聲士蹌蹌。七羊反庶人憔憔。子妙反

呂氏曰。穆穆。幽深和敬之貌。皇皇。壯盛顯明之貌。濟濟。修飾齊一之貌。蹌蹌。翔舉舒揚之貌。庶人見乎君。不爲容。進退趨走。憔憔。雖無所考。大抵趨走促數。不爲容之貌也。

天子之妃曰后。諸侯曰夫人。大夫曰孺人。

士曰婦人庶人曰妻。
鄭氏曰。妃。配也。后之言後也。夫之言扶。孺之言屬。婦之言服。妻之言齊。
公侯有夫人。有世婦有妻。夫人自稱於天子曰老婦。
畿內諸侯之妻。因助祭於王后。或因獻繭之屬。故得以見天子。○陳氏曰。不以老稱。不足以任其事。

不以婦稱。非所以能事人。故稱老婦。○應氏曰。年高者。固可稱老婦。其始嫁者。宜如何稱。則亦曰婦而配之以卑小之名耳。
自稱於諸侯曰寡小君。
疏曰。此諸侯謂他國君也。古者諸侯相饗。夫人亦出。故得自稱也。坊記云。陽侯殺繆侯而竊其夫人。故大饗廢夫人之禮。君之妻曰小君。而云寡者。亦從君爲謙也。

自稱於其君曰小童自世婦以下自稱曰婢子。

小童未成人之稱婢之言卑也。

子於父母則自名也。

自稱其名 藍田呂氏曰子之名。父母所命。敬親之命。不敢有他稱也。

列國之大夫入天子之國曰某士自稱曰陪臣某於外曰子於其國曰寡君之老使者自稱曰某。

某士。擯者稱其人曰某國之士也。晉韓起聘於周。擯者曰晉士起。蓋列國卿大夫。其命數與天子之士等也。陪重也。諸侯爲天子之臣。已又爲諸侯之臣也。於外曰子者亦擯者辭。在他國則擯者稱其姓。而曰子。春秋閔二年。齊高子來盟。高傒是也。於其國曰寡君之老。謂在已國與人語則以此自稱也。使者自稱曰某某。名也。若爲使在他國與彼君語則稱名也。

国立国会図書館　タイトル『五經大全』　請求記号 853-160
ガラス使用

天子不言出諸侯不生名君子不親惡諸侯失地名滅同姓名。

疏曰。君子不親惡者謂孔子書經。見天子大惡書出以絶之。諸侯大惡書名以絶之。君子不親此惡。故書出名。以絶之也。○呂氏曰。賢者貴者皆謂之君子。天子無外。安得而言出。然而言出者德不足以君天下。而位號存焉耳。諸侯不生名。惟死而告終。然後名之。然有生名者德不足以名君子。而位

號存焉耳。故天子不言出。諸侯不生名皆謂君子不親惡故也。○陳氏曰言出所以外之。生名所以賤之。春秋書天王出居于鄭譏之也。書以蔡侯獻舞歸。以其失地也。書衛侯燬滅邢。以其滅同姓也。夫天子之言出。諸侯之生名。皆有大惡在所棄焉。君子所以不親也。然春秋書天王居於某地者二而不言出。諸侯失地而奔者十五。滅同姓者三而有不生名者。莫非出居而事有異同。莫非失地滅同姓而罪有輕重。故也。蓋諸侯義莫大於保國仁

莫大於親親不能保國而至於失地不能親親而至於滅同姓其名之也宜矣

爲人臣之禮不顯諫三諫而不聽則逃之。

陳氏曰。孔子之於魯。百里奚之於秦。未嘗諫而去。龍逢之於夏。比干之於殷。則死於諫而不去。何也。蓋事有輕重。勢有可否。君子以禮爲守。以義爲行。迹雖不同。其趨一也。

子之事親也三諫而不聽則號聲平泣而隨

之。

呂氏曰。君臣義合也。父子天合也。君臣其合也與父子同其不合也去之。與父子異也。嚴陵方氏曰。臣之義也。諫而不顯者。臣之私也。此主於人臣之禮。故曰不顯諫。子之於父子之義也。於君三諫不聽。尚復爲臣。有所不忍。臣之於君三諫不聽。則逃之。子之於親三諫不聽。則固位者。義所不爲。則傷恩矣。傷恩者。仁所不忍。故隨之。逃之。全其身。而立我。義之盡也。隨之將以感其心。而立人則仁之至也。臣子之道備矣

君有疾飲藥臣先嘗之親有疾飲藥子先

国立国会図書館　タイトル『五經大全』　請求記号 853-160
ガラス使用

嘗之醫不三世不服其藥。

呂氏曰。醫三世。治人多用物熟矣。功已試而無疑。然後服之。亦謹疾之道也。嚴陵方氏曰。君於平居無事之時。其膳也膳夫品嘗之。大子親視之。亦以致其謹而已。則於有疾之時。无所不可忽也。醫之爲術苟非父祖子孫傳業則術無自而精。術之不精。其藥乎。周官司徒以世事教能者良。以此也。雖然。經之所言。亦道其常而已。若夫非傳業而或自得於心者。未及三世。固在所取也

疑人必於其倫

疏曰。不得以貴比賤。爲不敬也。○方氏曰。禹稷顏回時不同矣。孔子俱以爲賢。疑之以道也。夷惠伊尹迹不同矣。孟子俱以爲聖。疑之以心也。子夏以有若似孔子。徒疑之以貌而已。不知聖賢之德不倫也。公孫丑以管仲比孟子。徒疑之以位而已。不知王霸之道不倫也。

問天子之年對曰聞之始服衣若干尺矣

若。如也。未定之辭。數始於一。而成於十。十字從一。從千。故言若干。謂或如一。或如十。凡數之未定者。皆可言若。顏註食貨志云。若干箇也。謂當如此箇數意

亦近之。

問國君之年長曰能從宗廟社稷之事矣幼曰未能從宗廟社稷之事也。

爲國以禮而禮莫重於祭宗廟社稷事無有先於此者能則知其長未能則知其幼。

問大夫之子長曰能御矣幼曰未能御也。

古者五十命爲大夫故不問其年而問其子之長幼御謂御車也御者六藝之一幼則未能。○疏曰。

御謂主事也官有世功子學父業故有御事之問。

問士之子長曰能典謁矣幼曰未能典謁也。

謁請也典謁者主賓客告請之事士賤無臣下自執典告也。

問庶人之子長曰能負薪矣幼曰未能負薪也。

国立国会図書館　タイトル『五經大全』　請求記号 853-160
ガラス使用

負薪者庶人力役之事。長則能。〔嚴陵方氏曰〕貴賤雖各不同莫不有爲以用事故於問國君之年則以從宗廟社稷之事爲對焉宗廟社稷蓋事神之事也御則於事有所制御蓋治人之事也典謁則典主請謁蓋事人之事也負薪則力役之事而已事神者重於治人治人者尊於事人事人者逸於力役此重輕尊卑逸勞之別也

問國君之富數上声地以對。山澤之所出。

數地舉其土地之廣狹。如百里。七十里。五十里。各言之也。山澤所出。如魚鹽蜃蛤金玉錫石之也

問大夫之富曰有宰食力。祭器衣服不假

宰邑宰也。有宰則有采地矣。食力。謂食下民賦稅之力。衣服祭服也。

問士之富以車數對。

上士三命得賜車馬。故問士富則以車數對也。

問庶人之富數上声畜許六反以對。

庶人受田有定制。惟畜牧之多寡在乎人。故數畜以對也。

天子祭天地祭四方祭山川祭五祀歲徧。

諸侯方祀祭山川祭五祀歲徧大夫祭五祀歲徧士祭其先。

呂氏曰。此章逆論祭祀之法。冬至祭天。夏日至祭地。四時各祭其方。以迎氣。又各望祭其方之山川五祀。則春祭戶。夏祭竈。季夏祭中雷。秋祭門。冬祭行。此所謂歲徧。諸侯有國。國必有方。祭其所居之方而已。非所居之方及山川不在境內者。皆不得祭。故曰方祀。祭法。天子立七祀。加以司命泰厲

諸侯五祀。有司命公厲。而無中雷戶竈。大夫三祀。有族厲而無門行。而已是法考於經。皆不合。曾子問。天子未殯。五祀之祭不行。士喪禮。禱于五祀。則自天子至士。皆祭五祀。祭法言涉惟妄不經。至于所稱廟制。亦不與諸經合。嚴陵方氏曰德有隆殺。故所祭之神有大小。業有廣狹。故所祭之神有遠近也。

凡祭有其廢之莫敢舉也。有其舉之莫敢廢也。非其所祭而祭之名曰淫祀。淫祀無

福。

呂氏曰。廢之莫敢舉。如已毀之宗廟。變置之社稷。不可復祀也。舉之莫敢廢。如已修之壇墠。而輒毀。已正之昭穆。而輒變也。非所祭而祭之。如法不得祭。與不當祭而祭之者也。魯立武宮。立煬宮。舉其廢也。躋僖公。廢其舉也。魯之郊禘。與祀文王祀爰居。祭所不當祭也。淫過也。以過事神。神弗享也。故無福。○方氏曰。可廢而廢。可舉而舉者存乎義。因所廢而莫敢舉。因所舉而莫敢廢者存乎禮。蓋禮

有經義有權也。此陳氏曰。天子祭天地。諸侯祭山川。大夫祭五祀。士祭其先。古人祭祀典。品節。一定。不容紊亂。在諸侯不敢僭天子。而祭天地。在大夫亦不敢僭諸侯。而祭山川。如季氏旅泰山。便不是。禮故曰。非當祭而祭之者。名曰淫祀。淫祀無福。淫祀不必正神。自家不應祀。而祀便是淫祀

天子以犧牛。諸侯以肥牛。大夫以索牛。士以羊豕。

毛色純而不雜曰犧。養於滌者曰肥。求得而用之曰索。○疏曰。此謂天子大夫士也。若諸侯大夫。即

用少牢士則用特牲其喪祭則大夫亦得用牛也士亦用羊豕故雜記云上大夫之喪也少牢卒哭成事祔皆大牢下大夫之喪也特牲卒哭成事祔皆少牢是也

支子不祭祭必告于宗子

疏曰支子庶子也祖禰廟在適子之家庶子賤不敢輒祭若宗子有疾不堪當祭則庶子代攝可也猶必告于宗子然後祭○呂氏曰別子爲祖繼別爲宗百世不遷者大宗也繼禰繼祖繼曾祖繼高

祖五世則遷者小宗也宗子上繼祖禰族人兄弟皆宗之冠娶妻必告死必赴焉於祭乎所宗乎宗子者皆支子也支子不敢祭也如諸侯不敢祖天子大夫不敢祖諸侯尊者之祭非卑者所敢尸也故宗子爲士庶子爲大夫以上壯祭於宗子之家祝曰孝子某爲介子某爲其常事則支子雖貴可以用其祿而不敢專其事也宗子去在他國則支子攝主以祭其禮有殺經子曰古所謂支子不祭者唯使宗子立廟主之而已支子雖不祭至於齊戒致其誠意則與主祭者不異可與則以物助但不可與則以身執事不可

立廟為位行事而已後世如欲立宗子當從此義雖不祭情亦可安若不立宗子徒欲廢祭適足長惰慢之志不若使之祭然愈於已也

凡祭宗廟之禮牛曰一元大武。

此以下凡二十一物元頭也武足迹也牛肥則迹大。

豕曰剛鬣

豕肥則鬣剛

豚曰腯音突肥

腯者充滿之貌。

羊曰柔毛

羊肥則毛細而柔弱。

雞曰翰音

翰長也雞肥則鳴聲長。

犬曰羹獻

犬肥則可為羹以獻凡煑肉皆謂之羹特牲禮云羹飪穎考叔曰未嘗君之羹是也。

雉曰疏（反疎）趾

雉肥則兩足開張故曰疏趾。

兎曰明視

兎肥則目開而視明故曰明視。

脯曰尹祭

尹正也。脯欲專割方正

槀（音考）魚曰商祭

槀乾也。商度也。商度其燥濕之宜。

鮮（音仙）魚曰脡（音挺）祭

脡直也。魚之鮮者不餒敗則挺然而直。

水曰清滌

水玄酒也。水可溉濯故曰清滌。

酒曰清酌

古之酒醴皆有清有糟未泲者爲糟既泲者爲清也。

黍曰薌音香合

黍熟則黏聚不散其氣又香故曰薌合

粱曰薌萁音基

粱穀之強者其莖葉亦香故曰薌萁

稷曰明粢音咨

稷粟也明則足以交神祭祀之飯謂之粢盛

稻曰嘉蔬

蔬與疏同立苗疏則茂盛嘉美也

韭曰豐本

其根本豐盛也

鹽曰鹹鹺才何反

鹹鹺鹽味之厚也

玉曰嘉玉

無瑕之玉也

国立国会図書館　タイトル『五經大全』　請求記号 853-160
ガラス使用

幣曰量幣

中廣狹長短之度也。○疏曰。此等諸號若一祭並有。則舉其大者。或惟有犬鷄。惟有魚兎。則各舉其號。故經備載其名。

藍田呂氏曰。祭宗廟之禮。內則盡志。外則盡物。所謂盡物者。盡其物之至美。以薦之。然後可以不憾於心。鬼神其來享也。故祝辭皆舉其美而言。言於物不敢不盡也。禽獸之獸。以肥腯爲美。魚腊鮮槀。以得宜爲美。水與酒。以絜清爲美。黍稷稻粱。以馨香明絜爲美。韭以苗之盛爲美。塩以未之厚爲美。玉以不瑕爲美。幣以可制爲美。

天子死曰崩。諸侯曰薨。大夫曰卒。士曰不祿。庶人曰死。在牀曰尸。在棺曰柩。羽鳥曰降。如字四足曰漬。音自死寇曰兵。

疏曰。卒。終竟也。士祿以代耕。不祿不終其祿也。死者澌也。消盡無餘之謂。尸。陳也。古人病困氣未絕之時。下置在地。氣絕之後。更還床上。所以如此者。凡人初生在地。病將死。故下復其初生。冀得脫死重生也。若其不生。復反本床。既未殯斂。陳列在床。故曰尸也。○呂氏曰。柩。久也。比化者無使土親膚。

故在棺欲其久也羽鳥飛翔之物降而下則死矣
獸能動之物腐敗則死矣遺謂其體腐敗漸遺也
兵者死於寇難之稱也

祭王父曰皇祖考王母曰皇祖妣父曰皇考母曰皇妣夫曰皇辟

曰皇曰王皆以君之稱尊之也考成妣媲辟法也
妻所法式也爲之宗廟以鬼享之不得不異其稱
謂也

生曰父曰母曰妻死曰考曰妣曰嬪書考
曰卒短折市設反曰不祿

嬪者婦人之美稱嬪猶賓也夫所賓敬也短折夭
横而死也此言卒與不祿與上文大夫士之稱同
者彼以位之尊卑言此以數之修短言也又按呂
氏説死寇曰兵之下當以此二句承之蓋錯簡也
○謝氏曰易曰有子考無咎又曰意承考也又書
言事厥考厥長之類皆非死而後稱蓋古者通稱

国立国会図書館　タイトル『五經大全』 請求記号 853-160
ガラス使用

後世乃異之耳。

天子視不上於袷（音劫）不下於帶國君綏（音妥）視大夫衡視士視五步。

天子視謂視天子也。袷朝服祭服之曲領也。妥頹下之貌。視國君者目不得平看於面當視其面之下袷之上也。衡平也。大夫之臣視大夫平看其面也。士視五步者士之屬吏視士亦不得高面下帶而得旁視左右五步之間也。

凡視上於面則敖（音敖）下於帶則憂傾則姦

呂氏曰。上於面者其氣驕知其不能以下人矣。下於帶者其神奪知其憂在乎心矣。視流則容側必有不正之心存乎胸中矣。此君子之所以慎也。（長樂劉氏曰）臣之事君敬盡於心則五事罔有弗正。然於視瞻苟無等降在禮爲愆矣。故視於天子諸侯大夫士各不同焉。

君命大夫與士肄（音異）在官言官在府言府在庫言庫在朝言朝。

人君有命令。則大夫士。相與肄習之。其事或在官。或在府。或在庫。或在朝。隨其所在。而謀議之。官者。職守司存之總名。府庫者。貨器藏貯之異號。朝則君臣會見之公庭也。〔鹽田呂氏曰〕先時豫慮。思不出其位。皆所以處君命也。居是位也。不敢以侵他事。治是事也。不敢以有他慮。此所以志無分。政無不舉也。

朝言不及犬馬

犬馬微賤。不當言之於朝。

毀朝而顧。不有異事。必有異慮。故毀朝而

顧君子謂之固。

朝儀當肅。不宜為左右之顧。異猶他也。敬心不存。則形諸外。此所以知其有他事他慮也。固。謂鄙野不達於禮也。〔鹽田呂氏曰〕在朝而言犬馬。慢也。敬不在君也。有異心存焉。非所治者。皆異慮也。故君子謂之固。野陋也

在朝言禮。閒禮對以禮。

朝廷之上。凡所當言者。皆禮也。一問一對。必稽於禮。孔子在宗廟朝廷。便便言。唯謹爾。盡此道也。

国立国会図書館　タイトル『五經大全』 請求記号 853-160
ガラス使用

大饗不問卜。不饒富。

呂氏曰。冬至祀天。夏至祭地。日月素定。故不問卜。至敬不壇。掃地而祭。牲用犢。酌用陶匏。席用藁秸。視天下之物。無以稱其德。以少爲貴焉。故不饒富。

凡摯。天子鬯。諸侯圭。卿羔。大夫鴈。士雉。庶人之摯匹。音才童子委摯而退。野外軍中。無摯以纓拾矢可也。

摯與贄同。執物以爲相見之禮也。鬯。釀秬黍爲酒。曰秬鬯。和以鬱金之草。則曰鬱鬯。不以鬱和。則直謂之鬯。言其芬香條暢於上下也。天子無客禮。而言摯者。用以禮見於神而已。圭。命圭也。公。桓圭。侯信圭。伯躬圭。子穀璧。男蒲璧。此不言璧。略也。羔。取其群而不失類。且潔素也。鴈。取其知時。且飛有行列也。雉。取其性之耿介。且文飾也。匹。讀爲鶩。野鴨曰鳧。家鴨曰鶩。不能飛騰。如庶人之終守耕稼也。童子不敢與成人爲禮。或見師友而執贄。則奠委

于地而自退避之也。纓馬之繁纓。即馬鞅也。拾射韝也。矢箭也。或野外。或軍中。随所有用之也。

婦人之摯。椇音矩榛脯脩棗栗

椇形似珊瑚。味甜美。一名石李。榛似栗而小。脯即今之脯也。脩用肉煅治。加薑桂乾之。脯形方正。脩形稍長。并棗栗六物。婦初見舅姑。以此爲摯也。左傳女摯。不過榛栗棗脩。以告虔也。【長樂陳氏曰】禮云。無辭不相接也。無禮不相見也。欲民之無相賣也。又云。君子於其所尊不敢質也。故貴至於邦君。賤至於庶人。以至婦人童子相見不依摯。不足以爲禮。摯而不稱德。不足以爲義。此玉帛禽鳥榛栗棗脩之用。所以不一也。

納女於天子。曰備百姓。於國君。曰備酒漿。於大夫。曰備掃去聲灑所賈反

呂氏曰。不敢以伉儷自期。願備妾媵之數而已。皆自卑之辭也。【嚴陵方氏曰】酒漿者奉祭祀之物。不如是不足以配國君。故曰備酒漿。埽灑者有家之事。不如是不足以配大夫。故曰備埽灑。凡此皆上人之謙辭爾。故每言備者所以備其乏也。

1875

国立国会図書館　タイトル『五經大全』 請求記号 853-160

ガラス使用

853
160

国立国会図書館　タイトル『五經大全』 請求記号 853-160

ガラス使用

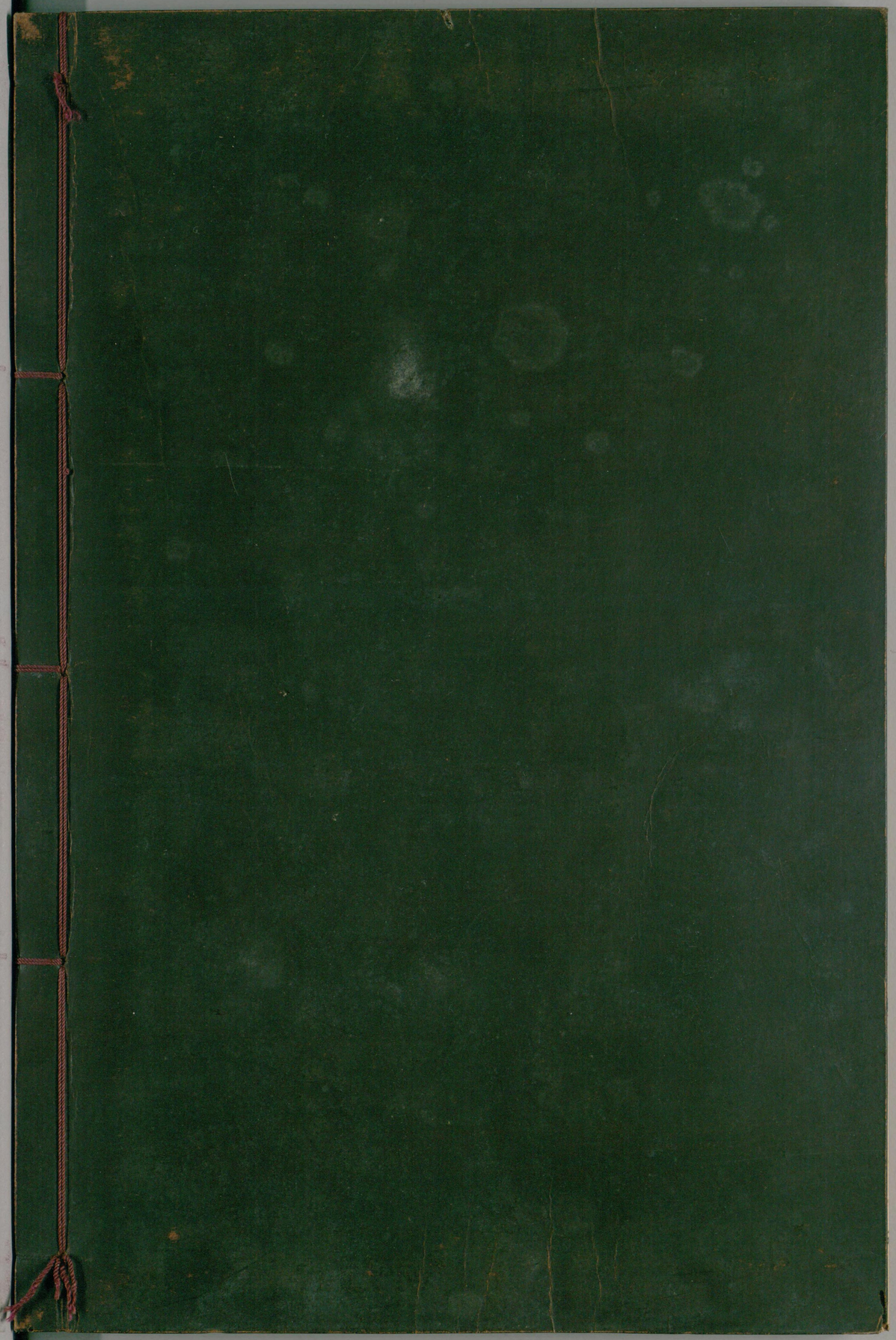

国立国会図書館　　タイトル『五經大全』　請求記号 853-160

ガラス使用