

472
282

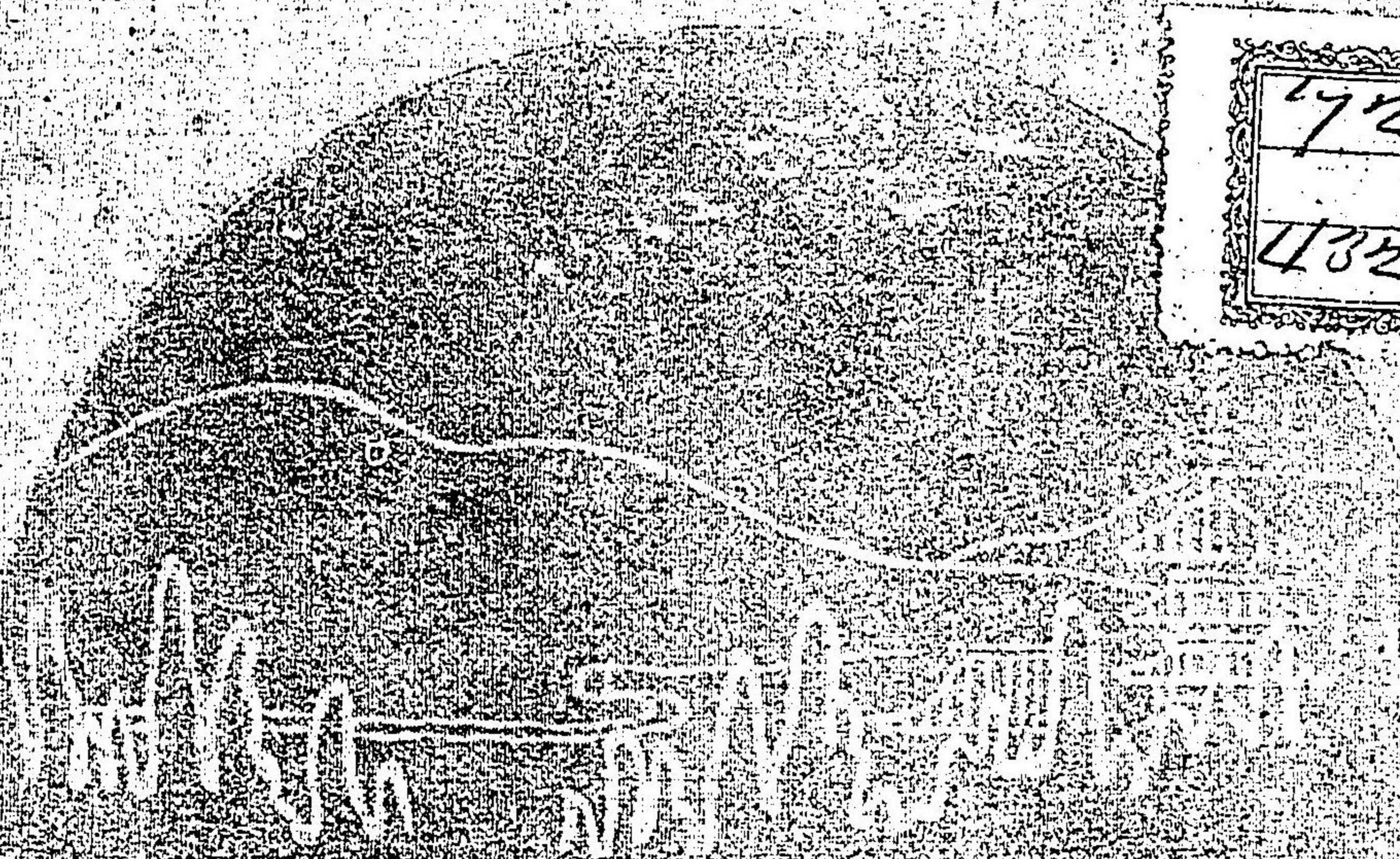

新撰名勝地誌

北陸道之部

田山花袋編

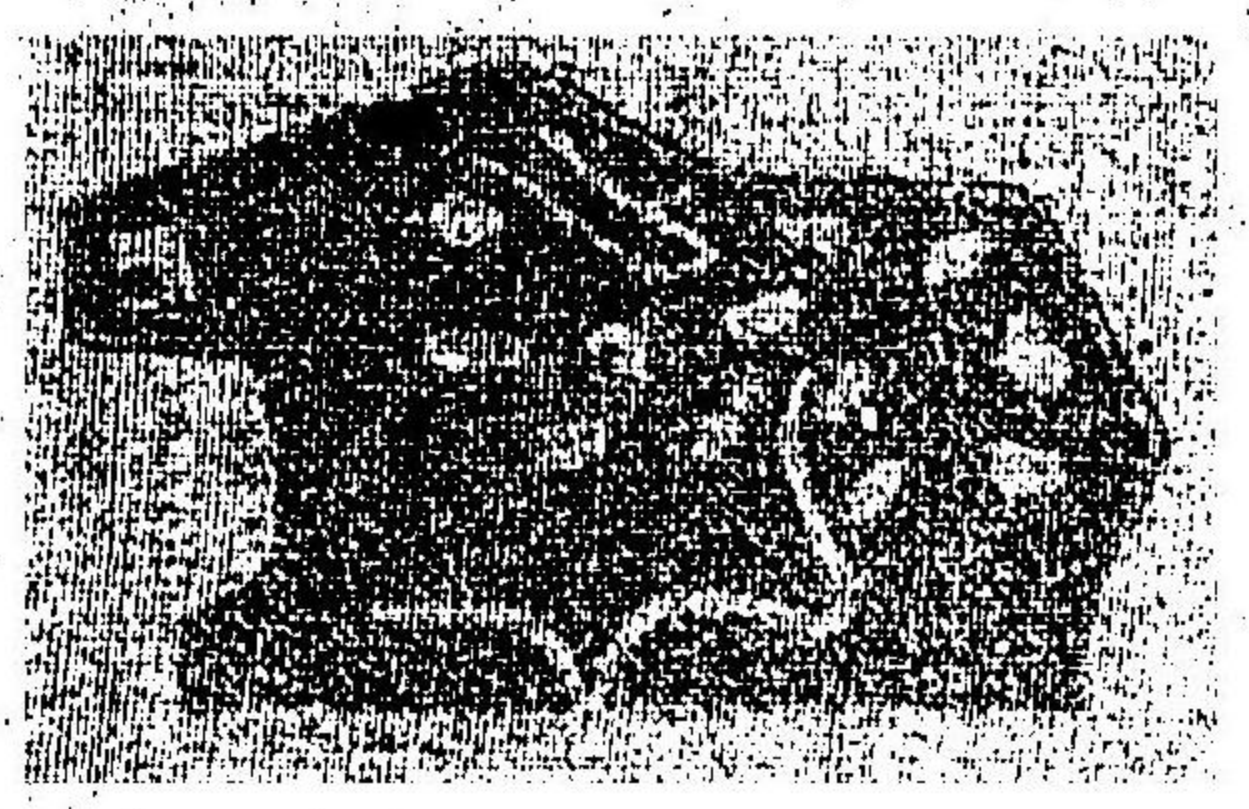

2-432

42-452

504

田山花袋編

北陸道の部

新撰名勝地誌

卷之

明治

44. 7. 5

内交

東京 博文館藏版

凡 例

- 一 本地方は山嶽に於て白山、立山の二高嶺あり。河川に於て神通、射水、信濃の諸川あり。豊饒なる越後越中の平野、史蹟に富める越前加賀の平野、其他工業交通等に就いて記すべく録すべきこと尠なからず。本書は例に由りつとめて簡明にこれを記せんことを欲せり。
- 二 交通路に近き土地は比較的詳密にして僻地は自から簡粗に陥れるは、此種の著書の通弊なり。編者はその弊を除く爲めに意を致せり。
- 三 本書を讀むに、陸地測量部二十萬一地圖を参照せらるゝことの便利なるは、前諸卷に異らず。

明治四十四年六月

編

者

目次

北陸道の部

總論

若狹國

○敦賀より小濱	二〇
宇波西神社	二〇
三方村	二一
三方四湖	二一
淳田門	二四
若狹姫神社	二七
若狹彦神社	二八
神宮寺	二九
小濱町	三〇
青井山	三五
高城寺	三六
伴信友墓	三六
八幡神社	三七
羽賀寺	三七
大門小門	三六
○小濱以西	三一
高濱村	三一
佐伎治神社	三一
八穴	三一
大成寺	三一

目次

中山寺……………三三
青澤神社……………三三

内浦灣……………三三

越前國

○官設北陸線沿線……………三二

柳ヶ瀬隧道……………三二

疋田驛……………三三

愛媛關址……………三四

宿乳山……………三四

敦賀町……………三四

氣比神宮……………三五

銘刀鍛冶の住地……………三五

敦賀城址……………三〇

天滿神社……………三〇

天筒山城址……………三一

金ヶ崎宮……………三一

氣比の松原……………三六

松原神社……………三六

永建寺……………三六

西福寺……………三六

辨天島……………三六

齋藤實盛の生家……………三六

常宮神社……………三六

眞柄十郎左衛門宅址……………三六

立石岬……………三六

金山古戰場……………三三

四谷瀧……………三三

河原池……………三三

瓜生兄弟墓……………三三

木目峠……………三三

杉津驛……………三三

岡崎の洞穴……………三六

鉢巻山……………三七

今庄驛……………三七

新羅神社……………三六

磯城址……………三六

椋岳寺……………三六

白鬚神社……………三六

鯖波驛……………三六

杣山城址……………三六

辛平殿窟……………三〇

武生町……………三七

國府趾……………三七

村岡山……………三七

總社大神……………三七

國分寺……………三七

龍泉寺……………三七

妙法山城址……………三三

上山城址……………三三

大鹽八幡宮……………三三

大蟲の瀧……………三七

大蟲神社……………三七

味真野宮址……………三七

五皇神社……………三七

壺攝寺……………三七

日野山……………三五

甲樂城浦岩窟……………三六

鯖江町……………三六

舟津神社……………三七

誠照寺……………三七

元三大師……………三六

證城寺……………三六

琵琶山……………三六

朝倉景紀墓……………三六

三峰山城址……………三六

齋藤實盛宅址……………三六

高城山城址……………三〇

寺内温泉……………三〇

須波阿須神社……………八〇
 泰澄寺……………八〇
 文珠山……………八〇
 福井市……………八一
 福井城址……………八一
 福井縣廳……………八二
 福井地方裁判所……………八二
 九十九橋……………八七
 足羽山……………八八
 足羽神社……………八九
 天覽池……………九〇
 藤島神社……………九二
 橋本左内墓……………九二
 運正寺……………九三
 神明神社……………九三
 八幡神社……………九三
 熊の山……………九四
 一乗ヶ谷……………九四

春日神社……………九五
 永平寺……………九五
 燈明寺囃……………九六
 白山神社……………一〇一
 森田八景……………一〇一
 拓植堂……………一〇一
 九岡町……………一〇三
 霞ヶ城址……………一〇四
 國神々社……………一〇四
 白道寺……………一〇四
 新田義貞墓……………一〇五
 金津町……………一〇五
 蘆原温泉……………一〇六
 三國町……………一〇六
 三國神社……………一〇六
 性海寺……………一〇六
 瀧谷寺……………一〇六
 東尋坊……………一〇六

北湖……………一三三
 吉崎御坊……………一三三
 ○九頭龍川の上游……………一三三
 勝山町……………一三四

白山神社……………一三五
 大野町……………一三七
 篠原神社……………一三八
 打波礦泉……………一三八

加賀國……………一三四

○北陸線沿線……………一三六
 大聖寺町……………一三六
 江沼神社……………一三六
 大聖寺神社……………一三六
 實相院……………一三六
 菅生石部神社……………一三六
 片野池……………一三六
 ✓湯森實盛墓……………一三六
 山代温泉……………一三六
 九谷焼……………一三六
 ✓山中温泉……………一三六
 螺轉橋……………一三四

黒谷橋……………一三三
 山中塗……………一三三
 鶴ヶ瀧……………一三三
 ✓柴山湯……………一三三
 ✓片山津温泉……………一三三
 那谷寺……………一三五
 法皇陵……………一四八
 栗津温泉……………一四八
 三湖臺……………一四九
 小松町……………一四九
 多太神社……………一五一
 本光寺……………一五三

本蓮寺	一五三
梯神社	一五三
安宅關址	一五四
園府址	一五五
小松町附近の諸嶺山	一五五
白山	一五九
小舞子濱	一六〇
美川町	一六〇
藤塚神社	一六一
淨願寺	一六一
世尊院	一六一
小女郎松	一六一
辰口温泉	一六一
松任町	一六九
千代女墓	一七〇
笠間神社	一七〇
鶴米町	一七〇
白山比咩神社	一七一

金澤市	一七五
金澤城址	一七五
第九師團司令部	一七五
歩兵第七聯隊兵營	一七五
兼六公園	一七五
石川縣廳	一七六
第四高等學校	一七六
石浦神社	一七九
尾山神社	一七九
卯辰山	一八一
天徳院	一八一
寶圓寺	一八一
金澤病院	一八二
金澤專門學校	一八二
金澤諸兵營	一八三
野田山	一八三
本派本願寺別院	一八四
椿原神社	一八四

安江神社	一八五
泉野神社	一八五
豐國神社	一八五
小坂神社	一八五
紙陀寺	一八五
立像寺	一八六
瑞泉寺	一八六
淨住寺	一八六
尊光寺	一八六
持明院	一八七
大乘寺	一八七
金石町	一八七
大野湊神社	一八七
桃山亭址	一八八
小神社	一八八

倉谷嶺山	一九五
湯涌谷温泉	一九五
醫王山	一九五
野間神社	一九六
傳燈寺	一九六
鳴和瀧	一九七
津幡町	一九七
廣塚	一九八
河北湯	一九八
俱利伽羅峠	一九九
手向神社	二〇〇
加茂神社	二〇〇
木津桃林	二〇〇
高松村	二〇〇

越中國

○官設北陸線沿線	二二一
----------	-----

石動町	二二三
-----	-----

今石動城址……………二二二

愛宕神社……………二二二

願禰寺……………二二三

龍國八幡宮……………二二三

磯波關址……………二二四

福岡町……………二二六

日尾神社……………二二六

淺井神社……………二二六

西明寺鑛泉……………二二六

高岡市……………二二六

高岡公園……………二二八

射水神社……………二二九

櫻馬場……………二三〇

關野神社……………二三〇

高岡神社……………二三一

瑞龍寺……………二三一

前田利長……………二三一

射水川……………二三三

雪見丘……………二三四

新湊町……………二三四

名古ノ浦……………二三五

放生津湯……………二三五

伏木町……………二三六

國府舊址……………二三八

勝興寺……………二三九

氣多神社……………二四〇

有磯海……………二四〇

國泰寺……………二四一

二上山……………二四一

氷見町……………二四一

上日寺……………二四二

十二町瀉……………二四二

三島野……………二四三

榑田神社……………二四三

小杉町……………二四三

蓮王寺……………二四四

富山市……………二三八

富山城址……………二三九

富山縣廳……………二三九

富山地方裁判所……………二四〇

聯隊區司令部……………二四〇

於保多神社……………二四〇

日枝神社……………二四一

光嚴寺……………二四一

大法寺……………二四一

吳服山……………二四二

鷗坂神社……………二四二

東岩瀨町……………二四二

新庄町……………二四三

上市町……………二四三

立川寺……………二四三

日石寺……………二四四

水橋町……………二四四

滑川町……………二四四

榑石神社……………二四五

魚津町……………二四五

三日市町……………二四六

愛本橋……………二四六

船見町……………二四六

小川温泉……………二四六

入善町……………二四六

泊町……………二四六

○中越鐵道沿線……………二六一

戸出町……………二六一

出町……………二六一

樽檀野……………二六一

千光寺……………二六一

藥勝寺……………二六一

福野町……………二六一

萬福寺……………二六一

井波町……………二六一

瑞泉町……………二六一

福光町	二六五
城端町	二六五
善徳寺	二六五
五箇山中	二六六
○飛騨街道	二六六
合田温泉	二六六
笹津村	二六九

各願寺	二六九
八尾町	二七〇
山田温泉	二七〇
本法寺	二七〇
▽立山登拜路	二七一
上瀧町	二七一
立山	二七一

能登國

○官設七尾線沿線	二八四
寶達驛	二八四
寶達山	二八四
敷浪驛	二八五
末森城址	二八五
新宮温泉	二八五
羽咋町	二八六
羽咋神社	二八七
氣多神社	二八七

龍村	二八九
妙成寺	二八九
邑知鴻	二八九
永光寺	二九〇
能登部驛	二九一
大入杵命墓	二九一
石動山	二九二
七尾町	二九三
七尾神社	二九三
七尾城址	二九三

長齡寺	二九五
妙觀院	二九六
生國玉比古神社	二九六
國分寺址	二九六
國府址	二九六
舊七尾城址	二九七
能登島	二九八
和倉温泉	二九八
田鶴濱	三〇一
○内浦街道	三〇一
穴水村	三〇一
總持寺	三〇一
輪島町	三〇一

輪島塗	三〇五
重藏神社	三〇六
風來山	三〇六
七つ島	三〇六
宇出津町	三〇六
小木港	三〇八
飯田町	三〇九
須口神社	三〇九
○外浦街道	三一〇
高濱町	三一〇
福浦村	三一〇
富來村	三一〇
飯地村	三一〇

越後國

○官設信越線	三一三
田中驛	三一三
▽赤倉温泉	三一四

▽妙高山	三一五
關山驛	三一六
新井町	三一六

支藤寺油田……………三六〇
 高田町……………三六一
 高田城址……………三六二
 瑞泉寺……………三六三
 日枝神社……………三六四
 淨興寺……………三六五
 高田の佛刹……………三六六
 金谷薬師……………三六七
 岩の原葡萄園……………三六八
 直江津町……………三六九
 府中八幡社……………三七〇
 春日山城址……………三七〇
 林泉寺……………三七二
 小丸山西本願寺別院……………三七三
 五智村……………三七四
 圓分寺……………三七五
 居多明神……………三七六
 具井驛……………三七七

犀潟及潟町驛……………三七八
 柿崎驛……………三七八
 鉢崎驛……………三七八
 青梅川驛……………三七八
 米山……………三七八
 鯨波驛……………三七八
 柏崎町……………三七八
 番神が鼻……………三七八
 三島神社……………三七八
 妙法寺油田……………三七八
 宮川油田……………三七八
 長嶺油田……………三七八
 出雲崎町……………三七八
 尼瀬油田……………三七八
 寺泊町……………三七八
 寺泊の佛刹……………三七八
 北條驛……………三七八
 塚ノ山驛……………三七八

來迎寺驛……………三七一
 長岡市……………三七一
 長岡市の名勝……………三七一
 金峰神社……………三七一
 長生橋……………三七一
 悠久山……………三七一
 浦瀬油田……………三七一
 嘉津保澤油田……………三七一
 比禮油田……………三七一
 榎尾町……………三七一
 常安寺……………三七一
 秋葉三尺坊……………三七一
 與板町……………三七一
 見附町……………三七一
 三條町……………三七一
 東西本願寺別院……………三七一
 如法寺村火井……………三七一
 五十嵐川流域……………三七一

信濃川の西邊……………三七八
 加茂町……………三七八
 加茂明神……………三七八
 羽生田驛……………三七八
 延命地藏尊……………三七八
 村松町……………三七八
 矢代田驛……………三七八
 小須戸町……………三七八
 白根町……………三七八
 卷町……………三七八
 新津町……………三七八
 秋葉山……………三七八
 新津油田……………三七八
 五泉町……………三七八
 安田村附近……………三七八
 水原町……………三七八
 出湯温泉……………三七八
 龜田町……………三七八

沼垂町	三六六
河渡村	三六七
新潟市	三六八
日和山	三九〇
白山公園	三九〇
浦濱海岸	三九六
間瀬銅山	三九九
彌彦村	三九九
彌彦神社	三九九
彌彦山	四〇〇
西生寺	四〇一
國上寺	四〇一
○新發田村上地方	四〇三
新發田町	四〇三
五十公野村の名勝	四〇五
二王子嶽七瀧	四〇五
赤谷嶺山	四〇六
菅谷寺	四〇七

乙賣寺大日堂	四〇八
岩船町	四〇九
岩船神社	四一〇
村上町	四一一
瀬波町	四一一
耕雲寺	四一一
三面村	四一二
海府浦の勝	四一七
粟生島	四一九
○阿賀野川の谿谷	四一九
平維茂墓	四二二
大牧の景勝	四二二
津川町	四二三
新善光寺	四二三
拂川の名勝	四二三
草倉銅山	四二三
○魚沼郡地方	四二四
小千谷町	四二四

魚沼神社	四二七
舟岡山	四二八
小出町	四二九
椽尾又温泉	四三〇
普光寺	四三〇
六日町	四三一
六日町附近	四三一
十日町	四三三

七釜瀧	四三五
○北陸街道	四三五
市振村	四三六
親不知	四三六
鱒魚川町	四三六
能生町	四三七
能生神社	四三七
名立町	四三七

佐渡國……………四三〇

○平野地方と海岸地方	四三三
夷港	四三三
加茂湖	四三三
熱串彦神社	四三三
河原田町及び其附近	四三八
相川町	四三一
大山祇神社	四三一
相川嶺山	四三三

金北山	四三六
新町	四三六
眞野山陵	四三六
國分寺	四三六
國府址	四三六
妙宣寺	四三七
一宮神社	四三六
文覺上人墓	四三六

根本寺……………七七
 蓮華峰寺……………七八
 小木町……………八〇
 安隆寺……………八二

弘仁寺……………八〇
 度津神社……………八二
 赤泊村……………八二
 松ヶ崎村……………八二

目次終

新撰名勝地誌 卷六

北陸道の部

田山花袋編



北陸道は、若狭、越前、加賀、能登、越中、越後の六國と佐渡島とを以て成り、若狭、越前の二國を管する福井縣、加賀能登の二國を管する石川縣、越中を管する富山縣、越後及び佐渡島を管する新潟縣をその縣治と爲す。本地方は本州島の中央北部に位し、西南より東北に長く、若狭、越前、加賀は其南部及び西部を占め、能登は長く

日本海中に突出し、越中はその中央部に位し、越後は本邦屈指の大國をなして長く東北に延び、佐渡島は其中央部の海上に横はれり。

本地方中仙道に接する地は、山嶽重疊し、本邦山脈の中樞を爲せる南嶽北嶽の山脈を始め、本邦横断の火山脈たる富士火山脈錯綜して其境を劃り、日本海上より望めば、四時雪を載ける高山峻嶺の宛然一大障壁をなして其前に横はれを見るべし。されどこれ等大山脈も本道内部に入りては、十分にその發展を示す能はざるがこと概ありて越中の東北部に於ける飛驒山脈、越後の東南部に於ける妙高山脈を除きては、大に其雄偉の度を減じたるを見る。而してこの横絶せる山嶽帯と日本海との間、本地方の生命たる平野断續して相並列し、西南より數へて、福井市を中心とせる越前平野、金澤市を中心とせる加賀平野、富山市を中心とせる越中平野、日本海岸に於て最も廣潤なる面積を占むる越後平野等あり。而して此等平野はアデア大陸より吹來る西北風の爲めに、冬季は海上の航海を杜絶せしめらるゝと共に、其風は温暖なる對島海流の上

を吹き來りて、濕氣を齎らし、背後の山嶽に衝突して多量の降雪を興ふるが爲めに、到る處白雪皓々市街を埋め、全く冬季を積雪中に埋没せらるゝ市街また渺しとせず。妙高山脈を背後に帯びたる高田町附近殊に堆雪の深きを以て世に聞えたり。かくの如く背後に大山脈を帯ぶるを以て、表日本との交通は甚だ便ならざれど、平野を横貫する道路は比較的往古より發達し、近畿地方より奥羽地方に達する交通は、表日本の東海道と共にこれを以て主要なる交通路となしたるが如し。本地方に上方趣味の多く發達したるも、その證の一とすべし。

地形かくの如くなるを以て、河川は大抵背後の山脈に源を發し、北流或は西流して日本海に注ぐ。九頭龍の越前に於ける、手取の加賀に於ける、神通の越中に於ける、信濃の越後に於ける、皆是なり。

若狹と越前の南半とは、山嶽の餘派を受けて丘陵錯雜し、海岸は全く徒崖より成る。其間唯敦賀を有する狭少なる海岸平野と、北川南川の流域を占めたる河成平野とを有

するのみ。越前の北半は福井平野にして、一丘陵を隔て、加賀の金澤平野と相接す。福井は絹織物を以て聞ゆ。

四

加賀は其東南部は白山の群峰を以て蔽はれたれど、其西部の大部分は豊饒なる平野を以て蔽はれ、金澤市は其の北隅に位置す。能登は狭長なる地形を以て、長く海中に突出し、加賀に接せる寶達山脈の西北部は、曾て一たび海中にありしところ、全く第四紀新層の地質を成し、國內に於ける最も豊饒なる農産地たり。金澤より岐れたる能登鐵道は此地を過ぎて、七尾灣の一港七尾に達す。國は概して低山性の小丘陵を以て蔽はれ、其西岸と東岸に各一路を有し、中央の一路は日本海に面せる輪島町に至る。越中は、四面に山岳をめぐらし、中に廣濶なる平野を開き、富山灣俄然として其前に展く。灣は日本海中第一の深盃にして、十尋の等深線は直に海岸に迫り、半海里にして百尋に達し、五百乃至六百の海深線を保てり。飛驒山脈の南側に沿ひて生じたる一大陥落にして、地理學上最も顯著なる地形として聞ゆ。越中平野は所謂加賀侯の越中

五十萬石なるもの、農業、工業共に殷富にして、市邑の分布頗る密なり。國の北部は飛驒山脈の餘脈次第に海に落ち、早月、黒部、片貝の諸川縦列を成して小溪谷を作り、越後との國境なる親不知の險に達す。

越後は上下越後に分つことを得べし。而して信濃川の長流實にこれが境となす。糸魚川附近の平野、高田附近の平野、柏崎附近の平野相並びて海岸に瀕し、農業水産共に盛なり。信濃川の流域は國中最も重要なる地方にして、長岡市より河口なる新潟市に至る間、都邑發達し、人烟稠密なり。長岡市附近の石油は本邦屈指の事業にして、其繁盛は人目を驚かしむるに足る。村上平野は全く其地形を異にす。佐渡島は日本海中に踞蹠せる一孤島にして、西南遙かに能登半島と相對す。金鑛を以て聞ゆ。本地方の詳細なる記事は、以下頂を逐うてこれを記すべし。

若狹國

六

若狹國は本地方の西端に位し、丹後、丹波、近江、越前の諸國によりて、その西東南の三面を圍繞せられ、北は全く若狹灣に瀕す。東西廣き處に於て八里、南北長き處に於て五里、面積十四方里を占む。大飯、遠敷、三方の三郡にして、福井縣これを管す。地勢は丹波山地の餘波を受けて、一般に山岳に富み、沿海の地、丘陵猶ほ徒崖をなせり。國の西部に飯盛山脈あり。小濱町の西方に蜿蜒せるものにして、飯盛山(六〇九米)その主峯たり。西方若狹、丹波、丹後の頂上には、丸山(五五〇米)三國岳あり。丸山の南南麓に猪鼻峠(三八〇米)を通ず。丸山より一支脈東に岐れ、本脈を並行して佐分利川を狹みて其の北方に連互す。中に牧山(四〇五米)あり。三國岳の北には青葉山(七二〇米)屹立す。南川と北川との間にある山地は佐々里山脈の餘波にして、三國岳、八ヶ峰(六七八米)等あり。北川以北の山岳は、概ね低き丘陵にして、西北に向

つて海中に突出せる半島を外面半島といふ。久須夜ヶ嶽(六三〇米)最も高し。其東方、遠敷三方二郡の境に、鈴ヶ峰(三三〇米)加賀見山(四六三米)萬丈山(三九〇米)等あり。近江越前の國境には、大嶽(六四六米)野阪山(九二〇米)等あり。野阪山の北方には、西方若狹の佐柿より東方越前の敦賀に通ずる街道あり。其北に榮螺岳(七五〇米)屹立す。かくの如く國內山岳重疊せるを以て、平地極めて少く、唯、佐分利川、北川、鱒川、耳川等の沿岸に少許の平地を開くのみ。中に就きて北川沿岸の平野稍大に、其海濱に小濱の一港市あり。鱒川の平原には三方の一邑あり。國の東北に、三方、水月、日向、久々子の四湖相連りて海岸に接す。地學上潛窪(Crypte depression)と稱するものとして著名なり。

沿革 古へ國府を遠敷郡に置く。鎌府の時惟宗忠季に今富ノ莊を賜ひて國守に任じ其他の郡邑を以て藤原行光、中條家長等に分與す。寛喜の初め將軍藤原賴經、惟宗氏の邑を收め北條經時に賜ふ。爾後北條氏世々當國を領して京畿を控制す。北條高時伏

誅の後ち内大臣藤原公賢國司となり目代をして管理せしむ。足利尊氏の反するや族弟家兼及び佐々木高氏をして之を分轄せしむ。奥國中家兼の兄高經守護となり後ち山名時氏、大高重成、細川清氏相繼で守護を領す。正平十六年清氏吉野に歸順し足利義詮石橋和義を守護とす。同二十一年一色範光之に代り元中八年子詮範山名氏清を伐ちて功あり、丹後を加賜し孫義貫を傳ふ。永享中將軍義教武田信榮に命じて義貫を殺し信榮を以て守護と爲す。相傳ふる九世、元明に至り朝倉義景に合して織田信長を拒む。義景亡び元明降を乞ふ、信長丹羽長秀をして國を監せしむ、天正十年豊臣秀吉元明を近江海津に誘致して之を殺し武田氏亡ぶ、長秀因て守護となる、十三年長秀卒し子長重嗣ぐ、十六年秀吉之を加賀の松任に徙し淺野長政を封す、文祿二年甲斐に轉じ其地を分ちて小濱を木下勝俊に、高濱を其弟利房に賜ふ。關ヶ原の役畢り徳川氏二人の封を没して京極高次を封じ小濱に治す。寛永元年子忠高越前敦賀を加賜す、十一年之を出雲に徙し其の故地を以て酒井忠勝に賜ひ世襲す、王政革新改めて縣となし又廢して

敦賀縣より兼治し更に改めて福井縣の管治に屬す。

交通 國中未だ鐵道の敷設せらるゝを見ず。交通主要路は、越前敦賀より三方を経て北川の沿岸地方に出づるものと、近江琵琶湖の西岸今津町より北川の流域に出づるものとの二路あり。この二路は一に合して小濱町に達す。共に車を通ず。小濱よりは海岸を縫ひて西し、高濱を経て丹波に入る。其他北川の沿岸より山城の北部を経て京都市に達するものあれど、概して車を通せず。水運は敦賀舞鶴間往復の定期汽船あり。小濱港は其中間に位して乗客少なからず。

産業 米麥は川成平原に産すれども、甚だ良好なりといふを得ず。食用農産物には大豆、小豆等あり。特用農産物には、三方郡に麻を産す。遠敷郡には多少の牧牛あり。林業は規模大ならざれども、多少の分布を見る。水産は鯛、鯉等を産し、「小濱の小鯛」の名は附近に著名なり。又三方四湖には鰻、鮎、鯉等を産す。又晩春の候北川の河口に近く鈔の漁獲盛なり。工業には若狹塗と稱する漆器あり。小濱町を主産地とな

す。

○敦賀より小濱 越前の敦賀町を南又西に去つて榮螺岳の半島を横り、椿峠を越えて若狭國に入れば、まづ佐田、坂尻の二村を経て佐柿村に至る。椿峠は即ち野坂山北の通路にして古來の一要害に推され、太平記、三河風土記等の書にも既にその名見えたり。又、佐田村の海濱を一に黒濱と稱す。これ砂礫蒼黒なるが爲めなりといひ、榮螺岳の半島の西面竹波より丹生に至る海濱を白濱といふは砂礫白雪の如く連れるが故なりといふ。和歌にも「花紅葉をりにさけども色かへぬこや時知らぬ雪の白濱」と咏めるは即ちこの地なり。佐柿は敦賀町より行路四里を隔て、蕭然たる一小邑、道路はこれより海岸丘陵の間を過ぎて、漸く南向し、二里十町にして三方郡の名邑三方村に至る。猶佐柿の西河原市より南に岐れて新庄(佐柿より一里半)を經、三國岳の西南栗柄越を越えて近江國に出づる間道あり。新庄より峠まで一里半とす。

宇波西神社 八村大字氣山にありて、丹後街道の西に位す。縣社にして、彦波瀲武

鷓鴣草嘗不合尊を祭り、文武天皇大寶元年の創建といふ。本社、拜殿の他に、末社常神社、塞神社、天満神社以下七座あり。社地は背後に丘陵を繞らし、古木蒼鬱、殊に杉の大樹多し。社寶として古代の鉢、古假面、及び古劔數口を藏す。猶、氣山に干瀉觀音堂あり。寛文元年浦見川開通の際の建立といふ。氣山の邊展望廣く、東に雨乞岳あり。

三方村 佐柿より二里十町、氣山より凡そ半里とす。今、この地に三方郡役所を置く。西方は遙かに三方湖に臨み、茅茨瓦葺相交り、蕭然たる一小驛とす。式内三方神社及び臥龍院などあり。

三方四湖 三方湖、水月湖、久々子湖、日向湖をいふ。その中、三方湖は三方驛の西北に位し、東西二十三町、南北十二町、周圍凡そ二里餘を有せり。水月湖はこれが北に隣り、氣山村の西に位す。東西二十町、南北十一町、周圍二里二十八町、四湖中最も大なるものにして、一に中の湖と稱し、湖水は南に於て三方湖と相通せり。更に

水月湖の東北に連るを久々子湖といふ、東西四町、南北二十一町、その下流は西郷村大字早瀬（三方村の北方一里半ばかりにある一小邑にして、奇異なる一丘あり、飯盛と名づく）に至りて海にそぐ。尙ほ日向湖は水月湖の北にありて、三湖と水脈を絶ち幾かに北に開いて海に通ず。四湖中最も少なるものなり。而して三方、水月、久々子の三湖はもと人工の水路によりて相通せるものにして、その最深點は中央よりや、北に位し、約四十三米許りを有す。湖底は全部海面下にありて、地學上所謂潛窪（*opte depression*）と稱するものに屬し、その湖水は半鹹半淡なり。往時にありては、この湖の水位は現今よりや、高く、急流をなして海に入りしも近世に至りて現今の河を開鑿し、湖の水位を下げ以て漁船の出入に便せしを以て、海上波高き時はしばしば海水の逆流を見ることあり。猶ほ湖岸には顯著なる水流の更に注入するものなければどもその南端には舊時水月湖の洪水氾濫を防がんが爲に設けたる疏水暗渠あるを以て、從つて日向湖は時として海水の浸入を受け、また時としては水月湖より淡水湖の供給を

受くることあり。猶ほ、三方、水月、日向の三湖は、四周古生層もしくは花崗石の丘巒によりて圍繞せられ、地體の陥落によりて生ぜしものなれども、獨り久々子湖は西に古生層の丘陵を負ひ、東に第四紀の平野を控え、一條の砂嘴によりて外海を隔てられ、所謂潟湖と稱するものに屬せり。而もこの四湖の互に連絡してその肢節の複雑なるに至りては、本邦の湖水中稀に見るところなりといふ。四湖中、最も景勝の秀でたるは三方、水月の二湖にして、湖中また水魚の産に乏しからず。地學雜誌曰、寛文元年酒井殿の命にて京人角倉に命じ、湖水を疏通せしむ。これを浦見坂普請と稱す。この年成らず。久々子湖の水を海へ通する工事のみ翌年に至りてなる。寛文二年五月大地震あり、氣山川塞り、三方湖氾濫して湖畔の諸村水を蒙る。即ち急に工事を督勵し氣山川を通ず。同三年再び浦見を疏す。石工三百餘人をして殊に磐を削らしむ。正月より五月に至る。疏渠底廣三間半、長百六十間、深二十三間、空濶八十間に及ぶ。役夫すべて三萬七千餘人、沿湖の地新たに墾田數町を得たり。萬葉集「若狹なる三方の

海の濱きよみいゆきかへらひ見れど飽かぬかも」回國雜記准后「あま小舟となかの浪にこぎ出で、三方の海を四方に見るかな」。

●淳田門 三方湖の西北常神岬より丹生に至る間の古名なり。即ち、往時仲哀天皇の熊襲を伐ち給ふ時、皇后宮の海神を祭り給ひし古蹟といふ。今、常神に常神社あり。

これを常大明神或は常神大明神と稱して、息長帶姫皇后の御靈を祀ると稱せり。

三方村より若狭の宮を集めたる北川の河成平原に至る間は、多くは丘陵にして、東に三十三間山の山脈長く連り、その一支は遠敷、三方兩郡の境を爲して東南より西北に走り、若狭街道はその凹所を横りて北川の平地に出づ。その間、三方村の南にして、能登野と倉見との間成願寺に間見神社あり。安賀里は倉見を距る南微西一里にして、既に遠敷郡に屬し、この街道の一邑とす。安賀里より更に西一里半にして敦賀路と近江路との分岐點なる日笠村に至る。篇者曾て「若狭道」に記して曰く、「日笠村より岐れたる敦賀街道は、一直線に北に向ひて、或は疎なる雜木林の茂り、或は美しき並木松の排列、三十三間山の山脈には湧くが如き黒雲影しく簇りて、なり／＼洋傘に催し來る一雲の雨、名も知らぬ村幾つか過ぎて、白壁多き安賀里の里に入る。それより、山漸く深く、搖曳せる翠嵐漸く多し。ことに、沿道、松の並木の美しきは、この地方の特色とも稱すべし。夕陽の影のほかに照り渡れる頃、われは三方村近く來りぬ。三方村に入らんとする前、われは三

方の四湖の鬚鬚に接し得たり。坂、並木松、稻田、その下に展げられたるは、夕暮の霞に包まれたる銀色の湖水にして、向ひに聳えたる山々の幾連互、湖の岸には、夕炊の烟に包まれたる平和なる村一つ二つ横りて、低く孕みたる白帆の數點、あはれ美しの景色やと思ふとする間に、俚は坂を下りて雜木林の中に入りぬ。

※

北川は源を近江國に發し、始め南流し更に西折して、國內に入り西流する、と六里餘にして小濱灣にそゞ。近江國今津町より若狭國に入るの一路はこの川の岸に沿ひて、人口二千を有する熊川村を過ぎ、大徳寺、神谷を經、日笠村に至りて、東南りり來れる若狭街道と相合す。近江國今津町より熊川村までの里程凡そ四里、更に四里ばかりにして小濱町に達すべし。若狭郡縣誌に曰く、熊川村、今屬瓜生庄、農商の人家、連千東西、往還驛也、又東有小村、號大杉、半熊川村之屬、而半江州高島郡也、是爲兩國之界、此有關門、京極氏領國之時、始設關柵、使家士守之、以藩鎮矣。篇者「若狭道」に記して曰く、「今津町の中央に北國街道、若狭街道の分岐點ありて、道傍に若狭みちの石標を立つ。若狭道、若狭道、今よりぞわれはその國に、その別天地に向はんとすなり。や、登り坂なる路を一里ほど西北に入れば、身は全く萬山の中に陥りて、山はさして高峻ならざれども、迂餘曲折、路に従ひて溪流の奔湍は顯はれ來りぬ。雨餘の水肥えて、憂々として聲ある竹叢の陰、峽谷は峽谷を生じ、溪流は溪流を生み、或は開けたる山野の末を見るべく、或は塞りたる路の窮せるを思ふべく、炊烟逶迤たる所、數軒の人家、白雲搖曳たるの邊、歷落たる人語馬聲。村童の草刈籠を負うて

谷へと下り行くを見送れば、村娘のあやしげなる髪結ひて、顔りに田草を朽れる鄙歌の一群。見よ、彼所に一條の瀑布、其所に懸崖の危橋、とある村の茶亭の後は溪流、前には此附近に名高しといふ清水溢れて、美しく浸されたる甜瓜の一兩顆、車を留めて其所に戯ひ、齒に沁するばかりなる冷き旨き味を占め得たりしことをあはれいつの日か忘れん。追分より保阪峠へと懸れるころは、空名残なく晴れて、車上の日影燦くがごとく、嶺山唯是れ蟬時雨、保阪の峠の半途、角に一軒の旅亭ありて、これより破る、路は朽木谷へと下るなりとぞ。朽木谷は昔迹川の峡谷にして、これより比良山の山陰なる葛川谷に連り、山村の數十五六、朽木監物が祖先の地にして、足利義晴將軍の隠匿せる古蹟なりと聞く。なりから懸れる白雲を仰ぎつゝ、種々なる歴史上の想像に心を馳せ、次第に保阪の峻峻なる峠へと登りぬ。峠に至れば、三十三間山の餘脉新たに起りて、前に絶大なる谷を開く。其谷の縁の路、これを繞ひて走り下れる車は早く、溪は溪に従ひて生じ、谷は谷に従ひて開け、危橋を渡ること二三、山村を過ぐるること一二、遂に熊川の町に入る。熊川は山間の一小驛、曲折せる街道を清き小溪の水は流れて翠嵐の相揺曳せる、日光忽ち曇を破りぬ。此所にて車を代ゆ。其立場の旅館、名は忘れたれど、古風なる庭ありて、鄙少女の美しき眉を見き。かくて再び程に上りしが、重山復水、境はこれより次第に開けて、見るや漸くに、田の連亘、稻葉の戦ぎ、養蠶を業とせる農家の軒に、日に曝したる雪白の繭の閃輝。北川の流域は次第に廣く、其兩岸に開けたる沖積層には、雜木林を疎らに點綴したる村の白壁、稻田の間をうね／＼とめぐれる幾條の堰道、街道の傍には、電信柱遠く連りて、日笠村附近に至

れば、北川の對岸に、褐色長く通せる敦賀街道、其所に見ゆる二三の俣、編蝠傘。車夫、わが爲めに指點して語る。この北川の末流、かの山と山との間に、更に遠き一山影の藍碧の色なして聳ゆるを見るならん。小湊港はその前にありて、海はその山と此方の山との間に横はれるなり。而してかの大門小門の勝は、前面なる山麓の海中に突出したるその背後にあり。わが胸はこれを思ひて、興更に昂りぬ。

日笠より國分を経て遠敷村に到る。人口千許りを有する一古邑にして、村内に若狹彦、若狹姫二宮あり。國分は遠敷村の大字にして、古の國分寺址を存す。若狹郡縣

誌に曰く、國分兩寺廢壞久し。後存するは釋迦堂のみ。然るに天正年中災にかゝり鳥有となる。慶長年中草堂を營み、丈六の釋迦像を安置す。今明通寺僧堂事を司る。

傳へいふ、古は堂南に樓門、東北に三層の塔あり、西北に鐘樓あり、西に護摩堂あり、その傍に尼寺あり。稻二萬束を糶せられ以て寺料とすと。今、毘沙門堂は釋迦堂の西にあり、毘沙門の像を安置す。又いふ、この像古へ國分寺護摩堂にある所のものなりと。

若狹郡神社 遠敷村大字遠敷にありて、街道に面す。若狹彦神社と共に往昔に於け

北川の流域は實にこの國の中心をなせる平地にして、流域地方の地味の豊穰は蓋し若狹に冠たりと稱せらる。國分村の東方より北折して宮川村に至れば大字新保より宮川硯を採出す。地名辭書曰く、宮川硯はその色紅紫或は猪肝、或は青綠にして、その質堅理、緻密、龍く墨を發し、瀟瀟むのごとし。端溪石に似たり。或は命名して鳳尾石といふ。蓋し凝灰石の一種なりと。

岩屋觀音堂 街道の南にして、今宮村大字野代にあり。妙樂寺と稱し、眞言宗にして堂宇古し。府中 街道の北にして、今宮村の大字なり。往時國府の所在地とす。地誌提要に曰、若狹古へ國府を遠敷郡に置く。鎌府の時、惟宗忠季に今宮莊を賜ひ州守に任じ、その餘郡邑を以て藤原行光、中條家長等に分與す。寛喜の初め、將軍藤原頼經惟宗氏の邑を收め北條經時に賜ふ。爾後北條氏世本州を領して、京畿を控制すと。府中より小濱町まで二十餘町に過ぎず。

南川は國の西南境に水源を發し、流程凡そ九里にして小濱灣に注ぐ。遠敷より街道を過ること凡そ一里にして、南川に架せる一長橋を渡れば、一條の街路は斜に後瀨山の麓を縫ひて、その盡くる所直ちに小濱港の瓦甍を望むべく、青戸灣の晴波は忽ち眼前に展くる見るべし。

小濱町 若狹國中第一の都會にして、東北より西南に長く、南北に狭く、西南には

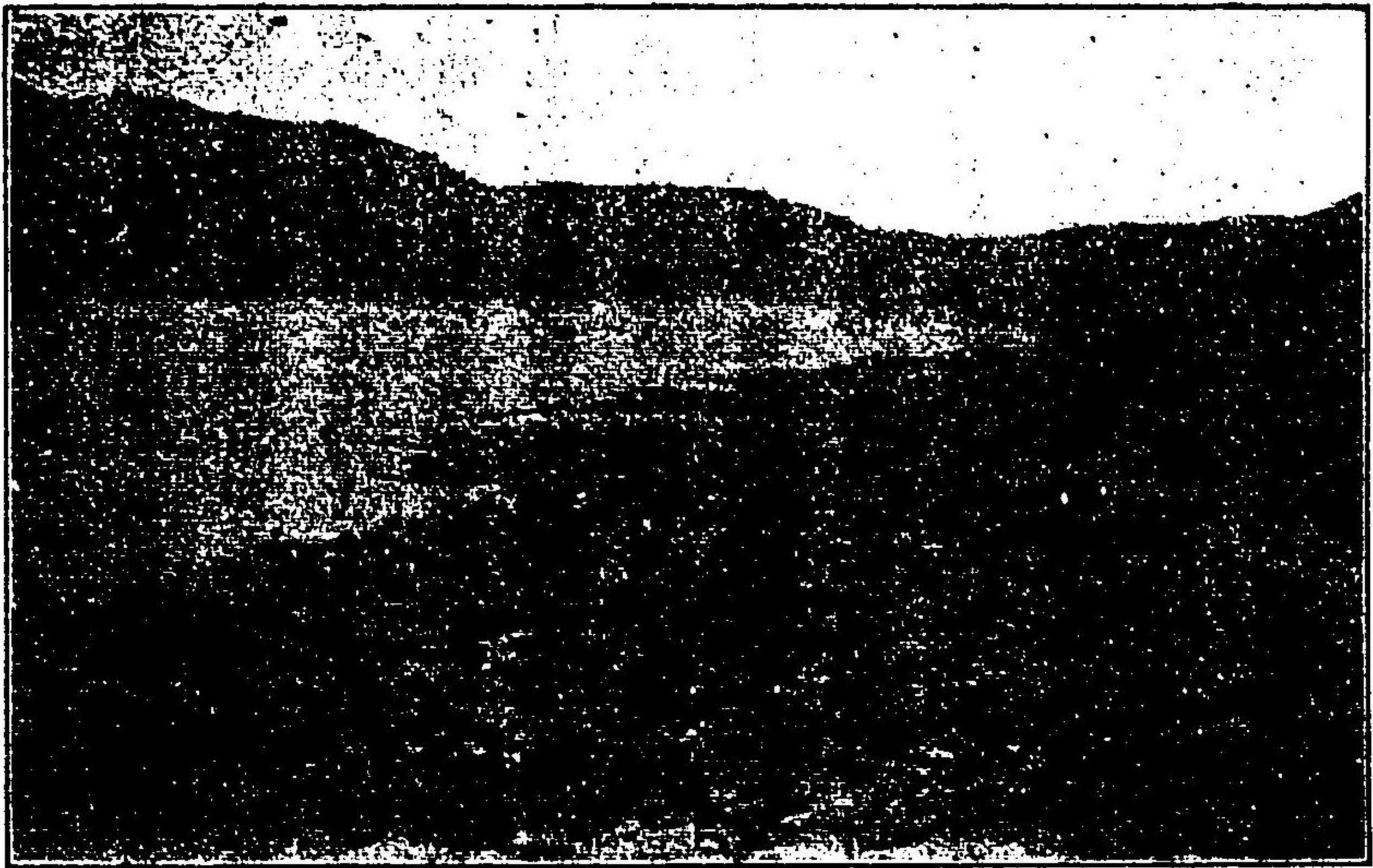

小 濱 港

後瀨山の翠微を帯び、東は雲濱、西津の兩名色を控へて、北に小濱灣を隔て、久須夜ヶ嶽の連峯を見る。戸數三千、人口八千九百餘を有し、市街端正、人屋櫛比す。殊に小濱灣の風光頗る明媚に、出海の美容易に他に見るべからざるものあり。最も繁華なるところは、玉前、生玉等の街衢にして、巨商老舗多し。町と其の附近に遠敷郡役所區裁判所、小濱病院、水産學校等あり。酒井氏の古城址は南北兩川の合流する地點の北岸にありて、其處に八幡神社あり。殘瀨の地既に空しと雖も、海に面して天主關の

残れるあり。登臨すれば小濱灣の晴波と市街の瓦葺を一眸の中に收むべし。小濱灣は松ヶ崎岬の兩岬東西より突出して海門を作りたるを以て、風濤奔騰の日といへども港内は平靜にして、よく北海航行の避難所たるを得。従つて船舶の來往頻繁なり。されど陸上の交通未だ完からず、當然敷設せらるべき鐵道未だ開通を見ざるが爲め、昔日の繁華は越前の敦賀港、丹波の舞鶴、宮津港に奪はれて、多く發達を爲さざるは、この市邑の爲めに憾むべきこととすべし。里程福井市へ二十八里六町、敦賀町へ十二里二十六町、舞鶴町へ約十三里、武奈岳を越えて琵琶湖の西岸に沿ひ大津町に至る約二十三里、京都へ約二十五里とす。而して丹州汽船會社は舞鶴より小濱を経て敦賀（小濱より敦賀まで三十四海里）まで日々二回汽船を往復す。而も陸上鐵道の便なき本地方において最も重要なる交通機關となすべし。籍者曾てこの地を記して曰く、「小濱港は往昔酒井侯の十二萬石餘の城下たりしのみならず、北國通ひの船舶は皆な此所に纜を繋ぎたるを以てその繁華は頗る見るに足るものありしが、今は此所を通ずる鐵道

の便なく交通頗る不便なるを以て、市の繁華は頓に衰退し、人口また次第に減じ行くといふ。町に他の奇なしと雖も、衰微せる市街に見るが如き一種の氣到る所に滿ち渡りて、潮入の乾たる河に、小童の五六人小蟹を捕へて遊ぶさまなどそれとなく眼に入りぬ。南川は町と雲濱村との境を爲し、溶々として常に水滿てり。その川に鈔と言ふ小魚あり。その色飴色にして、春季群を成して、その流を浜り、一度網を打せば克く數百を得べしといふ。雲濱城址はこの川の河口にその廢墟を存し、中に瀋祖を祀れる神社あり。われは物奇にもこの廢址の上に登り、天守閣の敗殘せる樓上に立ちて、海山の美、市街の光景を美しく見入りぬ。夕暮、宿にありて、此家の主婦を相手に、土地に流行せる梅田雲濱の咏せる歌を聞き、兼ねてこの小濱港のさびしき冬の物語を聞きぬ。十二月以降は、三面に圍める山皆な深雪に鎖され、かの今津に通ずる保阪峠の如きは、深さ五六尺に達し、越前に通ずる街路また三尺有餘に及び、到底人車を遣る能はざる而已ならず、徒歩またこれを越ゆる能はず。まして、海上は北海の波濤高く

船は皆な岸に膠し、北風暴る、時は、怒濤この家の高き塀を洗ふことあり。是を以て住民皆な戸を閉ぢ、業を罷めて、その荒涼寂寥、實に想像に堪えたるものありとかや。』坂谷朗廬「紅輪轉上小濱城、城堞海烟相映清、西岸嵐光朝霧動、春帆一片劈山行」。江村忠亭「重山峻嶺限西東、城市相連海霧中、濕氣晨寒多是雨、潮聲夜吼乍生風、只憐春蟹双螯紫、未見桃花一朵紅、客舍蕭條何所聽、浦雲深所有歸鴻」。伴信友「ふくとしもなき春風を追手にてうまし小濱に舟きほふなり」。

若狭塗、若狭鯛 小濱の名産としては若狭塗、若狭鯛最も名あり。その他石材また著名にして、鰈、鳥賊等の海産物また少なからず。猶、晩春の候に至れば、南北兩川の河口に鮎と稱する小魚多く群集す。若狭塗は小濱町を以てその主産地となす。その起源は詳かならざれども、徳川時代に發達したるものにして、全く支那の風を摸擬し、紅、緑、青、黄、黒の彩漆を以て塗し、金銀箔を以て纏綴文のごとき花草を作り、甚だ美麗を極めたるのみならず、その漆質もまた甚だ堅緻なり。斯業の盛に行はれし

は、寛延年間にして、維新後はその需要減じたるが爲め甚しく衰頽を極め、近時、やゝその面目を一新したれど、猶昔の盛時に比すべくもあらず。されど木地及び漆液はよく選擇し、漆法精巧にして、意匠もまた甚だ陳腐ならず、模様また巧なり。その製品は書棚、卓、手箱、膳、椀等なり。遠敷郡西津村に若狭漆株式會社、雲濱村に若狭漆器株式會社等ありて、年々多額の産出を爲せり。

青井山 小濱町の西にして、標高百二三十米、絶頂に眺望臺ありて風光頗る佳なり。また山中に神明社あり。篇者「若狭道」に記して曰く、「まづさして繁華ならぬ小濱の街を横り、炊歌の聲する廓の一角を掠め、地の名士雲濱先生の碑に詣で、直にその後の岩石嵯峨たる山路へと懸る。一步毎に眼界の開け行くことこの山の如きはあらし。數歩にして眼に映するは、弓弦のごとき灣頭を縁取れる小濱の市街、南、北兩川の互に會湊する流も著く、國の北部を劃れる諸山には雲おもしろく靡きて、灣を隔てたる一大巨峯、これこそかの大門小門を始め、外面一帶の奇勝をその背後に藏する久須夜

ケ嶽なれと思へば、その皴皴多き影深き山の姿にわれは愈々憧れ渡りぬ。更に一步、更に一步、眼界は漸く北に開け、双子島の黒き姿、小濱灣の門戸を成せる大岩などさながら扇をひらく如く顯はれ來りぬ。遂に達せしは、その絶頂、其眺望臺、あゝ誰か快哉を叫ばざるものぞ。西北の灣は唯是れ眼下に、島嶼の碁布、岬角の出没、をりから風ぎたるに海は、さながら藍を溶きたるが如く、雲の間よりをりく穿漏する日影は、所々に金色の潮を漲らして、低く孕みたる白帆の數々、われは松原の中に踞して唯々この大景に見入りぬ。『伴信友の歌に曰く「夕日さす木々のもみぢにけおされて青井の山は名のみなりけり」。幕末の志士梅田源次郎はこの地の出にして、その雲濱の號は蓋し生地に因みしもの、今青井山の麓にその碑を殘せり。

●●●●● 高城寺 青井村にあり。もと安國寺と稱し、曆應二年足利尊氏の創建といふ。禪宗臨濟派なり。また、同村内熊田山の西麓にある船留石は安産の守として名あり。

●●●●● 伴信友墓 天保の頃小濱藩出身にして著名なる國學者の泰斗伴信友の墳墓は、今後

瀬山の北麓、發心寺にあり。後瀬山は、青井山の東南嶺にして、同山に連續し、萬葉集に既にその名見えたり。猶、同山の西北麓に常高寺あり。

●●●●● 八幡神社 小濱町にありて、縣社に列す。多紀理姫神以下四神を祀り、天平年間の創建なりと傳ふ。

●●●●● 羽賀寺 小濱町の東方一里弱、國富村大字羽賀にあり。實に國中第一の靈刹とす。始め、靈龜二年、元正天皇の勅を奉じて僧行基當寺を此處に草創し、寺號を鳳聚山と名く。爾來屢々興廢あり、近ごろ漸く衰頽して、今存する堂宇は本堂、護摩堂、客殿、庫裡、鐘樓等の數字に過ぎずと云ふ。境内、三面山を負ひ南方開けて平原に通ず。本堂の後方に當りて天ヶ城趾あり。山上老樹鬱々として繁茂し、風致頗る深邃なり。登りて山徑に就き、人丸祠、愛宕祠に賽し、山腹を迂回すれば、羽賀本村寺門の前に出づべし。毎歲陰歷正月一日より二週間及び毎月十八日を以て寶祚萬歲を祈るの法會を營み、賽人踵を接して腐至すと云ふ。什寶には歴代天皇の綸旨、佛像、古書畫等頗る多

し。

大門小門 小濱港の前面に久須夜ヶ嶽(六三〇米)あり。その外壁大洋に面するの地



帆を立て、これを過ぐるを得べし。門内には奇岩錯落、飛瀑これに瀆ぎ、真に多く見

大 門 小 門
大 里人はこれを外面と
稱せり。この中に大
門小門の勝あり。一
門 岩海中に聳立し、そ
の面に、大門小門の
二門を開き、小舟は

るべからざるの奇景なり。唯、この海岸陸より到るの路なく、海もまた外洋にして波
濤險悪なるが爲め、晴日穩波の時にあらざれば艤して以て此に到る能はず。これその
名の世に聞えざる所以なり。且つこの海岸には奇景多く、唐船岩(應永年間蕃船の碇
泊所といふ)、白墨、雪吹瀑の諸勝あり。猶、久須夜ヶ嶽の背面、一小濱を爲す附近に
沖之石の勝あり。これ土人がかの讃岐内侍の和歌に附會せし岩の名にして、これに到
るには行路頗る困難なるものあれども、而もその眺望頗る開豁、且つ、岩石、絶壁、
怒濤の奇を盡して、その所謂沖之石に潮濤の去來するさまは、到底他に見るべからざ
るの奇勝と聞く。

篤者の曾て大門小門の勝を探りし際の紀文に曰く、「小濱に船を繼して、岸を離るゝこと一二町、舟夫はまづ
帆を張るに、少しく吹立ちし雨風は斜にそれを孕ませて、船の走ること極めて速かなり。忽ちにして一里、
双子島の翠螺は既にわれ等の眼前に來りぬ。願れば、小濱の街は既に遠し、鼠色したる雲は名錢なく大空を
蔽ひて、和田山の絶頂ことに深し。双子島より更に一里、若狭灣の門口に至るや、怒濤更に高く、舟の掀翻
すること甚し。されどその風景は次第に趣を加へ來り、岩礁の聳立するもの漸く多く、或は立ち、或は臥し、

或は奔馬の如く、或は踞虎の如く、怒濤これに觸れて花と散り、雪と亂れ、その壯觀容易に狀すべからざるものあり。猶進むこと五六町、漸く外洋に面せるあたりに達すれば、久須夜々嶽の半面は、總てこれ懸崖、總てこれ絶壁、岩は岩と相重りて、先づ造るや傘の瀨の奇景。見よ、絶大なる銚岩は巨人の嘯くがごとく怒濤の中に聳えて、その四面の洞窟に打寄する波の美しさ凄じき。船はその傍を掠め過ぎて、小岩起伏の間を進み行けば、岸に偏平なる大石横りて、下に、隠し水の勝あるを見る。舟夫、船を洞中に入れ、仰いでこれを掬げしむ。その冷かなること水の如し。これを出で、五六町、小島と稱する地に出づ。この岸は更に一層の奇を極めたり。絶壁の高さ五六百丈、その巉崖は危く頭上を壓して、上に五六の青松を點綴す。舟を巉崖の一角に繋ぎ、岩が根を踏みて攀れば、人の通ひし一筋の跡ありて、それを傳ひ行く彼方、黝黒なる洞窟われに向つてその巨口を開く。舟夫語りて、これ嶺山の痕なりといふ。洞窟に入るに、石の破碎せられたるもの甚だ多く、意を用ゐざれば躓き倒るゝの恐れあり。窟の上部、淵水瀧のごとく落ちて、冷氣肌に徹す。勿卒にして、舟に歸り、更に絶壁をめぐるに、渺茫たる大洋に出づれば、懸崖の小灣は更に一副灣を起して、岩石の奇、殆んど名狀すべからざるを見る。思へ、轟立せるは帆檣の如く、倒懸せるは破甕の如く、起つもの、臥するもの、龜の如き者、獅子の如き者、奔馬、踞虎、飛龍の如き間、深碧料るべからざる深潭は、不斷の壑涌、無限の澎湃を漲らして、崖底の洞窟に當つて碎くる怒濤の響は、さながら遠雷の轟くがごとし。船は輕觸徐々にこの間を過ぎて、遶るや、行くや、はた停まるや、かくて岩石は絶壁と相連りて、綠青の色美しき懸崖

を更に過ぐれば、天下の奇景これに軼ぎしはあらずと思はるゝ深潭の暗碧、怒濤の掀翻、怪石の起伏、われは思はず快哉を連呼しつ。紀州の山中、瀨八町の奇勝はわが常に忘る能はざる所、その瀨潭の深碧は、この胸に驚くべき神祕と沈黙とを與へたりしが、髣髴たるその深潭を今この絶海のほとりに見るとは、一われは、この外面一帯の風景に對して、遙かに紀州北山川の峡谷を思ひぬ。唐船岩の奇怪極れる景を賞し、更に久須夜々嶽一帯の絶壁を傳ひて、猶進むこと半里程、低き瀧水の間より亂れ落つる小瀑の幾條を仰ぎ、常神の岬に、鼠色の濃き雲の懸れるを見つゝ、遂に達せしは、大門小門一見見る、松樹稀疎たる懸崖は海中に轟立して、四面より落つる小瀑布の濺々、怒濤の高く烈しきを避けつゝ、崖に従ひて右より左に逃れば、一町、二町、三町にして忽ち相對す、正面にその自然の門。眞個堅城の追手を開きたるがごとく、その奇構、その奇景、思はず人にして天工の妙なるに瞠者たらしむ。門、高さ五六十丈、傍にぐりり門とも稱すべき小門を具し、窺へば潮水一泓、明かなること宛然鏡の如し。舟夫、帆檣を立て、これを過ぐ、門を過ぐれば、その裡の潮水の廣さ方大凡五六十間もあるべく、前なる絶崖の小谷よりは一道の大瀑鏗然として落下し、中途折れて小尖岩に飛散し、嬌態轉た人意を惹くに堪へたり。

○小濱以西 小濱町を出でて西すれば、道路は忽ちにして二に岐れ、一は南川の流域に添うて、丹波北桑田郡に入り、一は海岸を縫ひて丹後に入る。南川の流域に於ては谷田部村に若宮八幡社あり、谷田部寺あり。口名田村に田繩瀧あり。落六十五尺に

して、伴氏の歌にも「くりかし見へれどもあかず杣木引く田繩の山のおくの瀧水」と咏めり。

丹後路の海岸は概して小濱灣に臨み、或は徒屋或は沙濱の間を過ぎて本郷村に至り、大島の彪大なる姿を仰ぎつゝ湖氷の如き入江に沿ひ、和田村を過ぎて高濱村に至る。本郷村より高濱まで里程約一里半とす。若狹郡縣誌曰、加斗郡飯盛村の南に嶽あり、その形飯櫃のごとし。麓に寺あり、又同名なり。加斗松原は海濱の地、平沙相連り、長松列立、綠陰蒼鬱、行旅必ず休憩して目を怡ばしむ。青島はその海中にあり、周圍數百歩、茂林蔚然、島腹に洞門あり。

高濱村 もと木下氏二萬石の城邑にして、今に大飯郡の治所とす。人口四千五百許り、この地より丹後路に岐れて南方佐分利を経て國界に赴く道路あり。丹後志樂驛を距ること四里、舞鶴へ六里、小濱町へ五里十六町、福井市(三十三里二十二町)とす。

佐伎治神社 高濱驛の中央にあり。縣社にして、素盞鳴命、大己貴命、奇稻姬を祭り、延喜式記載の古社なり。創建年月詳かならざるも、口碑の傳ふる所に據れば貞觀年中の勸請にして後ち長寛の頃社殿を改造すと。社殿、古雅にして高潔なり。

八穴 天王山は高濱村の海岸にあり、或は北丸と稱す。その山下洞門あり、土人アナンボと稱す。絶景の地にして八穴の隨一なり。城山は天王山に隣す。天王山とこの山との間を山浦と名づく。この山下海畔洞門あり。猩々洞惠美須洞と名づく。是等皆な八穴の内なり。またこの邊海中小島あり。所謂伊福島、高島、礪城是なり。此島の島腹また洞門あり。その洞都合八、今ヤナと稱す。その景の佳勝なるは筆舌の盡すところにあらず。近世地震の時一洞崩る。惜しい哉。

高濱の西に三松あり、青郷村に管す。郡縣誌に據れば、この村の海濱を去る五町許りの所に清水湧出し、海底の細沙水勢に従つて散亂す。この關屋川の水の一旦地下を潜流して、餘流再び海底に湧出せるものならんと。伴信友の和歌に「わたの底のいくりの中の水潜は潮の最中に湧きのぼるかな」とあり。

大成寺 青郷村大字日置にあり。觀應年間足利尊氏の兄弟華陽和尚の開基といふ。
禪宗臨濟派に屬せり。

中山寺 青郷村大字中山にあり。古義眞言宗にして御室仁和寺末に屬し、養老三年泰澄大師の開創と傳ふ。地境、西は丹後の國境に接し、東北海を望み風景愛すべし。

堂宇には本堂、阿彌陀堂、鎮守堂、鐘樓、二王門等あり。又、寺寶として泰澄大師自筆の紺紙金泥法華經一部を藏す。

●●●●●●
青海神社 青郷村大字青にあり。式内の古社にして、青の海神を祭ると傳ふ。

青郷村より四方吉坂峠(高濱より二里餘)を過れば即ち丹後國加佐郡に入る。伴信友「里の名にのこる關屋のあとだにもそことも知らぬ秋風ぞふく」。

●●●●●●
内浦灣 丹後國との境界に當りて一基の消火山あり。青葉山又は彌山といふ。高さは六百二十米に過ぎざるも、海岸に屹立し且つ樹木密生するを以て、若狹灣に入るものは遠く北方約二十海里の外よりその雙峰頭を望むを得べく、若狹灣航路の好目標をなす。山の北麓は壊決して爰に一灣をなし、稱して内浦灣といふ。灣口の西を擁する岬角を甲崎といひ、これに對して東を扼するを押廻崎といふ。灣内また分れて數個の小澳をなし、水深くして碇泊に適す。巨智部氏は灣の形勢に由て察するに、恐らくはこれ青葉山噴火口の敗壞せる遺址にして、周邊の輪狀をなせる大山峯崗は或はその外輪

山(?)ならんかと説けり。而して灣名はまた村名に轉じ、これに神野、鎌倉、宮尾、日引、上瀬、音海等の大字を置けり。船泊の錨地は音海村の海面約三鏈のところを可とすべく、同村の突出せる海崖には弘法大師洞と稱する岩洞あり。

越前國

越前國は本地方の西南に位し、東及び南は飛騨、美濃、近江に界し、西南の一部は若狹に接し、北は加賀國に連り、西は日本海に瀕す。東西十一里、南北十里、面積二十五方里を有し、一市八郡より成り、福井縣これを管す。一市は福井市にして八郡は足羽、吉田、阪井、大野、今立、丹生、南條、敦賀即ち是なり。地勢概して山岳に富み、殊に北、東、南の境上に於ては、峻嶺高峰多く、西海岸地方も、其過半は五百米内外の山嶽南北に連互し、國の中部には、南境山脈の餘派に屬する山岳丘陵蜿蜒起伏せり。北境の山脈は所謂白山火山彙に屬するものにして、頗る高峻を極め、越前、加賀、飛騨三國の國境附近に三の峯(二二〇三米)二の峯(二〇一九米)一の峯(二九一〇米)等あり。一の峯の南に笠場山(一七二〇米)尾白山(一六二五米)長刀山(一七九三米)等北より南に連り、東南に天狗山(一七二四米)足藏山(一六〇〇米)、美濃の國境に至りて大日嶽(一八〇九米)あり。三の峯より西方に延けるものは加賀の手取川と越前の九頭龍川との分水嶺を成すものにして、赤鬼山(一九七四米)大石山(二二五七米)原高山等國境に並列し、九頭龍川河岸の勝山町より加賀手取川の上流なる牛首地方に至る谷峠(九一二米)を其西に有し、白木峯を隔てて大日峠を通ず。其南に大日山(二二三六米)丈顔山(七九五米)鷲ヶ岳(八〇九米)等を聳立せしめ、次第に西方に陵夷す。南境山脈は美濃、飛騨山地に屬するものにして、伊勢海に注ぐ長良川楫斐川等の諸水と北方日本海に期する九頭龍川との分水嶺を成し、毘沙門岳(二三九五米)池洞山(二三〇〇米)等に起り、南また西に走り、一層低夷して油阪峠となり、其南に大洞山(一一五六米)水根(九七五米)を聳立せしめ、愈々西して千米内外の高距を保ち、荷暮峠(一一六一米)權現山(一八一米)等を各所に聳立せしめ、近江美濃の界なる三國岳(一〇〇米)に至る。而して近畿より北國に出づる重要な山路栃木峠(五一一米)は其西端にあたり。其他南境山脈より分岐して、九頭龍、日野兩川

越前國

の間に重疊せる山岳地あり。荒島岳(一四三〇米)部子岳(一一〇〇米)等最も高し。國の西南部、近江、若狭の國境に於ては、連嶺は略々南北に走り、敦賀平原の東、南、西の三方を擁し、乗鞍ヶ岳、三國岳等あり。日野川の西方日本海岸に沿へる山脈には木芽山(七七八米)稍々高く、これより以北は四五〇米の連嶺にして蜿蜒として長く相連る。これ等の山脈に圍繞せられて、敦賀平野、福井平野南より西北に延び、次第に廣濶となる。而して國の脈絡を爲せる九頭龍川東より西に流れて日本海に注ぐ。日野川は西海岸の諸水を集め、足羽川は南境山脈の諸水を集めて、共にこの主流に注ぐ。この平野は國中主要なる豊饒地にして、敦賀平野の一隅に敦賀港あり。平野を貫ける鐵路に沿ひて、今庄、武生、鯖江等の諸名邑あり。福井市は福井平野の中央に位し、北陸屈指の名邑を成せり。又、大野盆地あり。

沿革 古へ國府を丹生郡今の南條郡武生町に置く、鎌府の時北條時政守護の事を行ひ目代を遣て國事を管す、足利尊氏の反するや族弟高經をして當國を侵略せしむ、延元年中新田

義貞皇太子恒良及び親王尊良を奉じて金ヶ崎に入り高經と相持す、國人瓜生重兄保等と共に義貞に應じ今の南條郡杣山に據る、因て重を國守に任す、既にして皇太子賊に陥り義貞及び義顯、畑時能等難に殉ひ、重等兵潰ゆ、高經遂に北陸諸國を定め尊氏乃ち高經を當國に封す、其子義將嗣ぎ斯波氏と稱し京師に在て管領となり世襲し家宰朝倉高景を以て守護代とす、義將六世の孫義敏に至り義弟義廉と相闘ぐ、高景六世の孫敏景義廉に黨附す、義敏敏景を誘ふに當國を讓るを以てし敏景遂に義敏に歸す、文明三年甲斐氏亂を作し敏景擊て之を平らぐ、將軍義政因て守護と爲し足羽郡一乘谷に治す、玄孫義景に至り勢威益々振ひ弘治の初め眞宗僧徒を擊て加賀半國を取る、元龜年中織田信長と兵を構へて累敗し天正元年義景自盡し朝倉氏遂に亡ぶ、信長朝倉の降將前波長俊を以て假守とす、長俊弑虐朝倉の遺臣蜂起して亂を爲す、同二年信長伐て之を平らげ柴田勝家を北莊に封じ北陸を控制せしめ今立郡を佐々成政に、南條郡を前田利家に與ふ、同九年成政を越中に徙し其地を勝家に加封す、十一年豊臣秀吉勝家を滅

し利家を加賀に徙し丹羽長秀を全國に封じ北莊に治す、十三年秀吉長秀の子長重の封を削り堀秀政を北莊に封じ大谷吉繼を敦賀に、長谷川秀一を東郷に、青山忠元を丸岡に、織田秀雄を大野に分封す、慶長二年秀政の子秀治を越後に徙し北莊を青木一矩に與へ、同五年府中を堀尾吉晴に加賜す、是年關ヶ原の役吉晴以下皆な西軍に屬す、徳川氏悉く其地を收め吉晴を出雲に移し第二子秀康を全國に封じ北莊に治し、同十八年本多成重を丸岡に封ず、寛永元年秀康の子忠直罪ありて謫せらる、第二子忠昌代り封せられ北莊を福井と改め世襲す、忠昌其弟直政を大野に、直基を勝山に、直良を木本に分封す、其後封を受くる者敦賀に酒井忠稠（若狹酒井氏の支封）鯖江に間部詮言ありて都て六藩、王政革新改めて縣とし別に本保縣（丹生郡）を置く、既にして皆廢して敦賀、福井の二縣を置き改めて足羽と稱し尋で又之を廢して敦賀に併せ當國及び若狹を治す、之を沿革の概略とす。

●交通 官設北陸線は近江より來り、栃木峠を有する山岳に隧道數箇を穿ちて、敦賀

町に達し、これより日本海岸西方の山脈を横貫し、杉津、大桐を経て、今庄に達し、鯖波、武生、鯖江、大土呂の諸驛を経て、福井平野に出で、福井市に達す。これより西南に向ひ、森田、丸岡、金津等の平野の間を過ぎて加賀國に入る。この幹線路は交通の主要路を成し、福井市より國の東北部なる勝山町に至る勝山街道東北に岐る。車馬の交通便なり。勝山町の南二里に大野盆地の中心を成せる大野町なり。

●産業 米麥は平野地方に産す。福井平野尤も豊饒なり。食用農産物には、大豆、小豆、馬鈴薯等あり。馬鈴薯は今立、丹生、大野、吉田、足羽等を主産地となす。特用農産物には棉花、麻、葉莖、葉烟草等なり。麻は足羽、坂井、丹生地方、葉莖は吉田郡を主産地となす。烟草は大野郡を以て中心となす。茶は坂井郡その大部を占む。其他、三椏、楮の栽培、今立大野の二郡に盛なり。蠶業は本地方中新潟縣に次ぎての主産地にして、大野郡勝山町殊に盛なり。林業は民有林の發達他縣に優り、杉、扁柏、松等の良好なるものを産す。杉殊に良好なり。又越前桐として良好なる桐材を産す。

し、北陸鐵道は町の東南端にその停車場を置けり。而して停車場より西すれば、町の繁華區大島蓬萊に至るべく、敦賀郡役所は大島、富貴の附近にあり。今橋より東西に通ずる一路は市中最も繁華なる街衢にして、巨賈老鋪橋をつらね人煙頗る稠密なり。町に於ける重なる官衙建物には、歩兵第十八旅團司令部、歩兵第十九聯隊兵營、(町の西南部にあり)。敦賀郡役所、警察署、區裁判所、税關支署、敦賀銀行、大和田銀行、商品取引所、倉庫會社あり。名物としては雲丹、海鼠、鮎、鱈等の特産とし、他に北海道の昆布を製せる白昆布などあり。また町の東南手筒山下に遊廓を設置す。鐵道、米原へ三十哩、福井へ三十九哩、而して里程、小濱町へ十二里二十八町、海路、浦蘆斯德へ四百七十五哩とす。

●●●●●
氣比神宮 敦賀停車場の東北約一町に過ぎず。社は即ち北陸第一の宮居にして、今、官幣大社に班す。主神を御食津大神、仲哀天神、神功皇后とす。前殿には日本武尊、譽田別尊、武内宿禰命、淀姫命を配祀せり。故に延喜式には氣比神社七大坐といふ。



氣比神宮

境内や、狭けれども、祠殿壯嚴にして、境内の風致ことに幽清を極め、遊覽すべきもの頗る多し。中にも弘法大師土用松、菅公梅、龍虎泉石、蟋蟀橋など最も名あり。猶、社前に屹立する朱塗の大鳥居は、正保年間佐渡より敦賀港に漂着せし一本の榎木を以て造りたるもの、高さ三丈五尺、周圍七尺八寸にして、所謂天下一品の名作と稱され去る三十四年特別保護に與れり。今、社の縁起の大略を引くに、曰く、敦賀は海外より渡航の要地にして時に邪氣妖氛の進入することあり、依て氣比大神専ら之を禳ひ除

かむが爲めに上古より此地に鎮座し、神威赫灼たり。故に、仲哀天皇、神功皇后此地に幸して親しく征韓の事を祈らせ給ひ、皇后凱旋の後更に武内宿禰をして皇太子（應神天皇）に供奉して祭祀を行はせらる。是に於てか國民も亦崇敬の禮を盡せり。後、推古天皇の御宇、仲哀天皇の神靈角鹿の直の小兒に託りて筒飯神宮に鎮座し、恆に皇基を護り國家を治せんとの詔宣ありしを以て、大寶二年八月四日其の神託に隨ひ仲哀天皇及び神功皇后を當社に合せ、是時日本武尊以下四神をも各々社殿を造りて齋まつれり。是れより祭神七座となる。而も當時は神領の地も亦夥多にして北陸道七ヶ國の中殆ど之なきは無く古來稱して北陸の總社となせしも亦故なきにあらず。後、延暦四年釋最澄勅を奉じて參向し、當社第三の御子林神社の靈鏡を請ひて之を近江比叡山日吉神社に還し、同二十三年僧空海も亦當社に賽して唐渡弘法の事を祈れり。弘仁七年空海復た來りて神金神社の靈鏡を紀伊の高野山に遷座し、宇多天皇の御宇には菅原道實勅使として參向し、神寶、神馬等を獻ず。降りて元龜年間織田信長、大宮司等の我

が麾下に屬せざるを憤り社殿を焼き、寶庫を毀つ。宮司等天筒山の城に避け、後年朝倉義景に請ひ、僅かに小祠二社を再建し以て神座とす。朝倉氏亡びて後、福井城主松平秀康新たに社殿を造營し、更に社領百石を寄附す。明治初年國幣中社に列し、更に又二月官幣大社に昇る云々。境内、先づ、一の華表を入り小板橋を渡りて東すれば繪馬殿、遙拜所あり。左折すれば拜殿あり。又瑞籬門あり、左右瑞籬を環らし、之を入れば正面に本殿、總社、平殿、左右に西殿、東殿あり、本殿には御食津、仲哀、神功の三柱を祭り、日本武尊は東殿に、譽田別尊は總社に、武内宿禰は西殿に、淀媛命は平殿に鎮座す。其他攝社には角鹿神社以下五座、本社には劍神社以下九社及び神興庫、社倉あり。毎歲九月二日より同十五日まで例祭を執行す。儀式嚴正にしてまた華美なり。奥細道曰、「夕ぐれ敦賀の津にやどりを求む、その夜月ここに晴れたり、あすの夜もかくあるべきにやといへば、越路のならひ猶ほ明夜の陰晴はかりがたし、と亭主に誦す」とめられて氣比明神に夜參す。仲哀天皇の御廟なり、社頭神さびて杉の本の

間に月の漏り入りたる、御前の白砂霜を敷けるが如し、昔、遊行二世の上人大願發起のことありて、自づから草を刈り土石を擔ひ、泥濘をかはかせて參詣往來のわづらひなし、古例今に絶えず、神前に眞砂を擔ひ給ふ、これを遊行の砂持と申しはべる、と亭主のかたりける「月清し遊行のものもてる砂のうへ」夕月や北國日和さためなき」。

銘刀鍛冶の住地 敦賀町字大金町にあり。中世の名工正宗の高弟と聞えし金重、光行、來國安、國重、盛重、宗康、下野守宗行、下總守宗吉などの刀鍛冶が住居せし地なり。その子孫は今も鍛冶を職とすといふ。又、名工國安が鍛冶に用ゐしといふ水は地の善蓮寺の境内にあり。千代鶴の井戸と名づく。

敦賀城址 敦賀停車場より六町ばかりにして、町の西南筈ノ川の彼岸にあり。今、その舊趾に名づけて御屋といふ。城は天正年間蜂屋出羽守の築きたるものにして、後、大谷吉隆これが城守たりしことあり。

天満神社 敦賀町字天満町にありて、停車場より五六町とす。その社地狭斜に接し、

且つ背後に花樂園などありて、參拜者常に多し。

天筒山城址 敦賀停車場の東北約四町ばかりにあり。もと、朝倉義景の居城にして、元龜年間織田信長の爲めに攻略さる。今、山上に中丸、本丸と稱する平地ありて、北は金ヶ崎城址に連亘し、松茸の産出を以て名あり。山の名一にみゆき山といふ。

金ヶ崎宮 敦賀町の東北端、海面を抜くこと百五十尺の山上にあり。延元元年後醍醐帝一度北朝と和睦し給ふ時、新田義貞兄弟は、皇太子恆良親王及び第一の皇子尊良親王を奉じて北に走り、金ヶ崎城に據り、柚山の守將瓜生保と互に聲息を通じ、義徒を集めて回復を圖り、足利の大軍來り攻るに及び、衆寡敵せず、力盡きて城陥り親王は自盡し、皇太子は捕へられて後に害せられ、新田氏の主従多く此所に戦死し、最も悼ましき事蹟を歴史の上に留めたる所、事は載せて太平記卷十八に詳かなり。社は、近世官幣中社として皇太子及親王を祀り、傍らに金ヶ崎古城址の石碑を樹て、詳細に當時の顛末を記し、讀む者をして慷慨禁する能はざらしむ。社記に曰く、『謹ん

で兩親王殿下の御事蹟を按ずるに、尊良親王は後醍醐天皇の長子にましまし幼時より聰慧、嘉暦元年冠りして中務卿に任せられ給ひぬ。元弘元年御父に従ひて笠置に赴かせ給ひ尋で楠正成の赤阪城に入らせ給ふ。幾ばくもなく笠置城陥りて天皇幽せらるると聞きいたく打驚かせたまひ直ちに上京の途に就かせらる、其の途上、賊軍捕へて佐々木時信の家に幽し翌年二月更に土佐の幡多に遷し奉りしが三年亂平らぐに及びて京師に歸らせ給ふことを得たり。建武二年足利尊氏の叛するや親王は東國管領の職を帯びて之を討し給ふ、尊氏京師に逼り天皇延暦寺に幸し給ひければ親王亦之に従ひ給ひて、延元元年の冬親王は皇太子恒良親王を輔けて越前の金ヶ崎城を守らせ給ひけるが、賊の勢ひ熾んにして糧食乏しくなりければ城中の苦み譬へんに物なく、明年春に至り城將に陥らんとす、新田義顯親王の前に跪つて泣拜して曰く、既に力なし臣は將家の子苟くも生べきにあらず、殿下は皇室の肖にいます、縦令敵中に出でたまふとも害を加へ奉らじ、只だ斯くておはしますべしと申しければ、親王うち笑ませ給ひ主上孤を

以て元首の將とし卿を以て股肱の臣たらしむ、股肱なくして元首能く持つことを得むや、されば我れ命を白刃の上に殞して怨を黄泉に報ゆべし、抑々自害はいかやうにすべきぞと問はせ給ひければ、義顯泣いて言ふを得ず、暫くしてしか思召さばかやうにこそと刀を抜き腹をかき破り其刀を御前に進めて伏しぬ、親王刀を執りたまふに血欄に餘り滑かにして握るべからず、乃ち衣袖を之に巻き白刃に胸を徹して薨じ給へり、又恒良親王は尊良親王の御弟なり、御父天皇の幽せられ給へる時同じく賊の計ひにて藤原宣明の宅にあづけられ給ひき、御歳僅かに八歳、日夜天皇を慕ひたまふこと限りなし、後ち但馬に遷り給ひしが建武元年立ちて皇太子とならせらる、延元元年勅を奉じて金ヶ崎城に赴き之を守らせ給ふ、明年城陥らんとするや逃れて城外に出させ給ひしを賊兵之を捕へ奉る、城陥りて後ち賊兵城中の首級を検するに新田義貞、脇屋義助の首なし、乃ち親王に其の存亡を問ひ奉る、親王答へたまはく昨日薄暮義貞兄弟自害せるを従者ども營中に焼棄てたりと聞くと、是れ實は二將の柵山にあるを知らながら

其實をあかさば大事なるべしと幼稚にましませども、まが忼しくかくは計らせ給へるなり、是に於てか賊軍大に安んじやがて親王を京師に送り御弟成良親王と共に一室に幽し奉る、三年に至り義貞、義助、山山を出で、賊の數城を拔きしかば賊怒りていたく親王殿下を怨み奉り人をして竊かに毒藥を進めしむ、成良親王早く之を曉りて庭に捨てたまへるを親王御手づから取りてのたまはく、尊氏直義は極まりなき慘虐の者たとひ此藥を飲まずともいかにかながらふべきと終に飲みて薨じたまひぬ、嗚呼この兩親王殿下宮闕に生長したまひて君主の爲めに盡させ給ふこと此のごとし、今ことごとくしく之を稱し奉るべきにあらず、而して尊良親王薨去の地は實に金ヶ崎に在りて後人世々崇敬し來りしが、明治廿三年に至り土地有志の者金五千圓を齎して官社に列せられんことを朝廷に請ひ、乃ち宮號を金崎宮と宣下し官幣中社に列せさせ給へり、後ち恒良親王をも合祀し同廿六年社殿の造營成り、五月五日特に勅使を下して御鎮座式并に御告祭を行はせ給ひぬと。』社地の坪數凡そ一萬九百三十四坪、金ヶ崎停車場の傍らより山崖

を開きて賽路を設く。漸く進めば一の華表あり。金崎宮三字の額を掲ぐ、故有栖川熾仁親王の御筆なり、中門を入れば正面に本社、拜殿殿として鎮し、其傍ら祭器庫、神饌所、社務所、手水舎等あり。然も宮の背後なる山背に出れば、敦賀市街を下瞰して、港内を去來する汽帆船は指順の間にあり。眺望快濶、景致最も賞すべし。

敦賀港 は金崎古城址のある丘陵の絶角と、松原神社のある松原公園とを以て之を包み、二箇の埠頭は長く海中に突出し、北陸鐵道の貨物線此處に延長し來り、港面には、帆檣林立、汽船の碇泊せるもの亦少なからず。貨物集散旅客の往來頻繁を極む。此港よりする主なる航路は、露領ウラジホストック航路、日本郵船會社西廻航路、大阪商船會社の日本海航路、及び丹州汽船會社の航路等にして後者は毎日二回此港を抜錨して、若狹の小濱を経て丹後の舞鶴、宮津に至るものなり。猶其他此近海に航業を營むもの多く、海岸及び其附近には漕運會社、漕運店等櫛比し、中越汽船會社、尼ヶ崎汽船株式會社亦其中にあり倉庫亦甚だ多し。日本水路誌曰、敦賀灣は偏東偏南の風に

たいくひまに、身は早や松林の中に在り。砂白く松青く而かも其松物古りて、或は直立し、或は偃臥し、四顧其盡くる所を見ず、零露霽なくして人の衣を沾す。天の橋立のひと筋なるにまさりて、天下有敵の清絶なる松原とぞ覺えし。この清絶なる松原の中に、水戸の義士、武田耕雲齋など三百七十三士の墓あり、祠もあり、耕雲齋の義兵、奸黨の大兵の爲めに破られ、京に上りて心事を白せむとて、路を北陸道にとりしに、百萬の提封をもちながら幕府の鼻息を伺ひし加州侯、これを捕へて、この敦賀に幽し、終に慶應元年、幕命によりてこの松原にて斬に所しぬ。誰れか加州侯の卑劣を慨嘆せざらんや。誰か耕雲齋の孤忠に感泣せざらんや。金崎城址には、尊良親王の殺魄長へに鎮まり、氣比の松原には、耕雲齋等の忠魂夜雨に哭す。敦賀の地何ぞ蒼々として古意多きや。

●永建寺 松原村字松島にあり。曹洞の古刹にして、應永中寶山宗珍和尚これを開基し、後、後小松帝の勅願所となり。天正年間、上杉景勝の秀吉と和睦の爲に上洛するや、この寺を以て宿泊所に充てしといふ。敦賀停車場より約十町なり。

●西福寺 松原村字原にありて、停車場より約一里を隔て、人車の便あり。寺は應安元年僧良如の開基に係る淨土宗の巨刹にして、その寺號光嚴天皇の命名されしところといふ。寺境、大原山の麓に位し、幽靜閑雅にして、最も避暑によく、且つ庭園頗る

林泉の勝に富む。寺寶として、後圓融天皇の院宣、後花園天皇の繪旨、足利義滿教書、織田信長制狀、羽柴秀吉制狀、善導大師筆觀經變相序正二幅其他數點を藏せり。

●辨天島 敦賀停車場より約一里六町、海路敦賀より約半里にして、松原村字二村の東端にあり。即ち敦賀灣の西南に位し、大小二箇の島嶼より成る。奇石怪岩老松の間に峙立し、景、頗る閑雅幽靜なり。夏時短舟を泛べて大小二島の間を優游する、最も妙なりといはる。大島には辨財天の小祠あり。

●齋藤實盛生家 敦賀停車場より海上約一里半にして、松原村字細間にあり。齋藤某現にこれに住し、家には多く實盛に関する遺物を密藏すといふ。

●常宮神社 敦賀町を距ること海上約二裡、敦賀灣の西北端、立石岬燈臺の蔭にあり。式内社にして、今縣社に列し、天八百萬比咩神、氣長足姫命、足中彦命の三神を祭る。大寶三年の創建なり。境地は東南海に面し、西北山に倚る。北に峻峯あり、岨岨天を摩し、半腹に鸚鵡石あり、人語之に觸れば能く反響を呈すと云ひ、山を岩倉山

と命す。拜殿は直ちに海に枕み、本殿は南面し、背後は山崖に接す。その周圍老樹鬱葱、小流其間を貫き一飛瀑を懸けて下流海に入る。祭日は七月卯ノ月の定めなれども平日と雖も賽人絶ゆることなく、殊に航海の恙なきと土産の安きを祈る者多し。又當社に古鐘あり。豊臣秀吉朝鮮國より分捕せしものにして、高さ三尺八寸周り六尺九寸大和七年三月日蓮池鐘成以下數字を刻す。形状怪奇、古色蒼然掬すべし。

日本水陸誌曰、敦賀灣は冬季に至れば安穩の地にあらす、而も灣内最安最好の錨地は常宮澳にあり、常宮澳は西に灣入しよく各方の風を保障す、その水深五六尋より十尋、底質堅泥にして錨掻き最も佳なり。吉田氏地名辭書曰、常宮浦の北數町、手浦に鰐崎あり、この崎は崖壁數大これに具殼の附着するありて自から畫彩をなす、これを海上より望めば鰐を繪がける狀あり、式内和志利神社はこれをいふ、今はその社なしとぞ。

眞柄十郎左衛門宅址。松原村字沓浦にありて、敦賀停車場より二里許りを隔て、人車を通せり。眞柄が北國の豪傑にして、勇力無双なりしは、人の知るところ、江州姉川の合戦に本多忠勝の爲めに討たれて死せり。今、その荒庭には遺愛の梅及び鎮守の社を殘せりといふ。

立石岬。敦賀灣の西方を蔽ふ半島地の北端なり。その燈明臺は海面上四百呎、晴夜光達十五里、敦賀までは陸路四里とす。この岬に數丈の岩石一基峙つ。人呼びて三島明神といふ。即ち延喜式三前神社なり。今その社は廢れて無し。猶、立石岬の東南に民家あり、立石浦といひ、その南に浦底浦あり、小澳なり。澳の南を色濱と呼び、越前名所誌に、西行の「しほさゝぬにますとの小貝拾ふとて色の濱とは云ふにやあるらん」とある證歌を擧げたり。奥細道曰、「十六日空晴れたればますうの小貝拾はんと種の濱(色の濱)に舟を出だす、海上七里あり、天屋某といふもの割籠さ、筒などこまやかに認めさせ、僕あまた舟に取り載せて追ふ風時の間に吹きつけぬ、濱はわづかなる海人の小家にてわびしき法華寺あり、この所に茶を飲み酒をあたくめて、夕ぐれのみさびしさ感に堪えたり「さびしさや須磨に勝ちたる濱の秋」「波の間や小貝のまぢる萩のちり」この日のあらまし等裁に筆を執らせて寺にのこす。』

敦賀町より若狭地方に赴くには、同市街より西南に向へる若狭街道に由らざるべからず。

小原鐵心の入越馬上甲子十二月に曰ふ、「絶壑猿啼片月懸、昔艱至此我心閑、前兵已及木芽嶺、獻策將軍曉入關」。太平記卷十七曰、「かくて、義貞朝臣七千餘騎にて鹽津海津につき給ふ、七里半の山中をば越前の守護尾張守高經大勢にてさし塞ぎたりと聞えしかば、これより道をかへて木目峠をぞ越え給ひける、北國のならひ十月の初より高さ峯々に雪ふりて、麓の時雨やむ時なし、今年は例よりも陰寒早くして、風まじりに降る山路の雪甲冑に洒ぎ、鎧の袖をひるがへして面を撲つこと烈しかりければ、士卒寒谷に道を失ひ暮山に宿なくして、木の下岩の陰にしゝまりふす、たましく火を求め得たる人は弓矢を折り焼きて薪とし、未だ友を離れざるものは互に抱きつきて身を暖む、もとより薄衣なる人、飼ふことはなかりし馬ども、こゝやかしこに凍へ死にて、行人道を去りあへず。彼叫喚大叫喚の聲耳に満ちて紅蓮大紅蓮の苦眼にさへざる、今だにかかりけり、後の世を思ひやること悲しけれ。』

再び敦賀町にもどりて、北陸鐵道線路に添ひて北に向はんが、汽車の線路は木目峠の山脈に數箇の隧道を穿

ちて、森々として次第に北に向ふ。この隧道の總門々々には、嵐光盡くが如き敦賀港を騰踏し、榮嶺ヶ岳半島は近くして呼べば應に答へんと欲し、頓に眼界の清新なるを覺えしむ。篤者曾て「北國街道」に記して曰く、「敦賀町にありしは僅かに三時間、風景越前に冠たりとの稱ある常宮をさへ訪ふ暇なくして、直ちに上りしは北上の汽車、敦賀盆地を北より西へと掠めて、かくて木の芽峠連嶺の翠嵐の中へと入りぬ。溪の小流、ぼつたりと濁りさびしくめぐれる彼方、町舎少女の露白なる手拭に髪なつめを、町舎の所に白壁の土蔵の背に懸りたる、櫓の棟中の道、丘の上のひとつ松、かくて兩傍の丘陵小嶺は次第に迫りて、褐色の岩石に激せる小溪の流、やうやく細く細くなりしが、轟然穿ち入る暗黒の隧道、煤烟の音凄じく車燈の影おぼろ氣に人を照して、うたゝ仙話の洞窟に入りたるがごときを覺えしが、忽ち出て去る光明また光明、見よ何等の好風光、如何にしてかく俄かに、如何にしてかく美しく前に展げられたるかと思はるゝばかりの海、島山、白帆、わが汽車の駛れるところは山の半腹、これが爲めに幻影の如き山水圖は皆な眼下に、岸には亂るゝ怒濤の掀翻、山にはかゝれる白雲の捲曳、長く灣入せる敦賀灣には紺青をもて描きしに似たる島嶼散布して、海に盡きたる榮嶺ヶ岳の由脈より、ななめに開くや際濤たる日本海岸頭の怒濤、乗客の腰は皆な偏りぬ……然もこの汽車の閉塞せし道は、岩石なれば過ぎゆく車の底の轟音高く、見るからん危きばかりなる岩山の一端、隧道ごとに風景は少しづつ變り行きて、海中に突出せし冠岩二様の丘陵、やゝ右に偏るを見し頃、汽車の歩みは漸くに緩く、南かれたるスロープの上には、さびしき一箇の停車場、これ敦賀港にて、この停車場より

馬寒依晚市、鴉蹠點平田、笈水藤羅氣、山村橘柚烟、病身貧蚤宿、正在夕陽光。

新羅神社 今庄停車場より二町ばかりにして、燧山の麓にあり。式内社と傳へ、今に

當村の産土神なり。祭神は素盞鳴尊、創建は、壽永年間本曾義仲が燧山に城砦を築營

せる際この地に遷宮せるものといふ。

燧城址 今庄より三町ばかりにして、同山麓まで車馬を通ず。城は昔時本曾義仲の

築造せるものにして、その將仁科幸弘と平維盛と激戦せし古戰場なり。而して日野川

の激流はまた山下を流れて、風光賞すべく、夏時には同川に於て鮎の鵜飼を試み得

らるべし。

棟岳寺 今庄停車場より二町許りを隔て、當村にあり。元和年間僧喚月の創建にし

て、聖觀世音を以て本尊となす。舊越前家の祈願所として名高し。

自誓神社 停車場より約三町にして同じく今庄村にあり。社は、古へ瓜生保の弟の

崇信せし神社と傳へ、今にその寄進に係る刀劍を寶物とせり。舊四月八日の大祭には、

賽者多し。

北陸本道は近江より横木峠を越えて南條郡に入り、板取、孫谷、大門、合波等を經て今庄驛を通ず。この間

里程横木峠より板取へ二里、板取より今庄へ同じく約二里とす。清田龍川の詩に曰く「千里北行山復山、郷

園一去不言還、丈夫原有雄飛志、馬首風生虎杖（イマドリ）關」。小原鐵心に甲子冬出越馬上作あり、曰く「旬

餘始出越州地、南到梁關利日輝、忽見彩虹橫雪峽、官軍一遣解圍歸」。猶、今庄より鑓、ニッ屋等を過ぎて木

目峠より教賀郡に入るべく、歸る山は歌の名所なり。

鯖波驛 今庄の次驛なり。この附近、車窓より圓錐形をなせる一箇の獨立山を望み

得べし。これ、延元年間瓜生保が孤忠を以て闡えたる杣山城址なり。

妙奏寺 鯖波停車場より八町を隔て、南日野村字西大道に屬す。永仁年間僧日像の

開基に係る日蓮宗の古刹にして、實に日像四所故跡の隨一なり。堂塔また頗る壯麗と

いふ。

杣山城址 鯖波の東方一里ばかりに峙てる山上にあり。山は坂路狹隘にして入車の

通なし。延元の役、瓜生保がその舍弟等と共に新田義治を擁して將軍となし、この山

に據りて義旗を翻へせしことは各種の史書に詳かなり。太平記曰、「延元二年、瓜生保
鯨並の宿湯尾峠に關を据ゑて北國の道をさしふさぐ、昔の火打城の巽に當る、山の水
木足りて嶮しく峙ちたる峯を攻の城に拵へて兵糧七千餘石つみこめ、新造、今庄、葉
原、宅良、三尾、河内四五里の間の在家を一字も残さず焼き拂ひて、杣山の城の麓な
る湯尾の宿ばかりをわざと焼き残して、寄手をおびき入れて討取る。』

芋平巖窟 鮎波停車場の東方三里許り、宅良谷と稱する地にあり。これ、文明年間
逆如上人が吉崎御坊(當國坂井郡)に於て他宗の僧徒に追はれて、來り匿れし巖窟なり
といふ。毎歲三月二十五日の忌辰には來賽するもの多し。

奥細道曰、「福井を出で、敦賀へと立つ、やうやく白根ヶ嶽かくれて比那ヶ岳(日野嶽)あらはる、あまむつの
橋を渡りて、玉江の芦は穂に出でにけり、鶯の關を過ぎて、湯尾峠を越ゆれば、燧か城、かへる山に初雁を
きいて、十四日の夕くれ敦賀の津に宿りなむ」と。

武生町 舊名府中といふ。即ち古の國府にして、越前國司の政を爲せるの地なり。
豊臣氏の時前田利家この地に居城し、徳川氏に至りては本多氏二萬石の城邑たり。維

新後、今の武生に改めて町制を布く。人口一萬六千四百、南條郡役所、武生區裁判所、
稅務署、武生中學校、武生病院等の設置あり。町の最も殷賑なるは橋町、櫻町にして、
幸町、菜町、吾妻町、旭町等これに亞ぐ。實に國中福井に次ぐの繁昌地なり。刈鎌、
蚊帳、黒流染、紙等を以て物産となし、製糸の業も近年や、注目するに足るべきもの
ありといふ。里程、敦賀へ十里十一町、福井へ五里五町、而して瀛車は米原へ五十七
哩餘を隔つ。

國府趾 今、武生町の字幸町或は金剛院の地にその址を探るべしといふ。

村國山 武生町の東を流る、日野川の東岸に沿ひて、水に枕み、風光明媚なり。

總社大神 武生町字幸町にありて、停車場より六町を隔つ。縣社にして、大己貴命
を祀り、天平十一年聖武天皇の勅祭し給へる古社なりと言傳ふ。天正年間織田信長の
寄進に係る朱印の制札及び後陽成天皇の御宸翰等を所藏せり。例年九月十五日を以て
祭典を舉行す。

●●分寺 武生町字曙町にあり。停車場より約六町とす。即ち、天平年間聖武天皇の勅に成りたる所謂一國一字の寺院にして、爾來世々天皇及び國司城主の信仰厚かりしも、天正年間柴田氏の兵燹に罹りて、今は僅に本堂の小宇を殘すのみ。されど、本尊の藥師如來及び聖武天皇の御像は僧行基の自作と傳へて拜觀するもの多し。

●●龍泉寺 停車場より八町を隔て、武生町字深草にあり。曹洞宗の古刹にして、應安年間越前の刺史藤原義清の創建に係り、後慶長中領主本多氏の菩提所となる。毎歲六月一日を以て縁日とせり。

●●妙法山城址 神山村字妙法寺にありて、武生停車場より約二十町を隔て、人車の便あり。城址は、延元の役、新田義貞の敵將足利高經を攻むるの時築營したるものと傳へ、今に尙ほ礎礎の遺跡を存せり。

●●上山城址 武生停車場より三十町ばかりにして、神山村字岡本にあり。延元の役、足利高經所築の城址と傳ふれども、一説には古墳墓なりとせり。山上に、澤邊及び小

池の趾を存す。

●●大鹽八幡宮 王子保村大字國兼にあり。俗に二宮と稱し、越前國中八幡社の大祠にして、寛平二年の建立と傳へ、その拜殿は實に本曾義仲の建造になれりといふ。

●●大虫の池 武生停車場より凡そ三十町を隔て、丹生郡太虫村に字上大虫にあり。瀑、必ずしも大ならざれども、水、清冽にして頗る夏季の納涼に適せりといふ。

●●大虫神社 同じく大虫村字上大虫にあり。縣社にして皇祖産火々出見命を祀る。社は實に神代より丹生嶽に鎮座せる當國第一の古社にして、崇神天皇の朝神地を定められ、垂仁天皇の御宇に至りて今の地に遷し、大虫大神の號を賜ふ。中世、足利高經、

新田義貞、斯波義將其他の武將深く當社を崇敬し社領八千二百石を寄附し社殿頗る宏壯を極めしも、天正四年柴田勝家の兵燹に罹りて悉く燒亡す。豊臣秀吉勝家を滅し國內鎮定するに及び其の舊趾に社宇を再興し、松平氏福井城に治するに及び亦續いて社領若干を寄附し、明治六年縣社に列せらる。社境、西北に山を負ひ老樹森々として繁

媒嫁して車の道場に住持せしむ。その息を松壽丸法名を如覺と號せり。この如覺上人
嘉元三年參内ありて、後二條院より淨土眞宗讚門徒と勅號を賜はり、その後水尾院勅
願所となし、住持を大僧正に任せられ、上洛の毎に參内す云々と。

元三大師 鯖江停車場より十町許りを隔て、長泉寺村の山麓中道院内にあり。これ、
養老二年大澄大師の創建せし古刹にして、本尊元三大師の木像は貞元年間同大師の自
作に係るものと傳ふ。毎年舊一月二十日、二月二日の兩日には頭痛全瘉の灸點を施す
を以て、その日遠近より來賽するもの多し。

證城寺 鯖江町の東十一町ばかりなる新横江村の横越にあり。眞宗山元派の本山と
してその名高く、實に當國三門徒の隨一なり。創建は嘉禎元年、開基を釋道性と稱せ
り。二十四輩順拜圖會曰、「證城寺は毫攝寺の北、横越にありて、護念院と號す。越前
讚門徒四本山の一本山なり。初めこの寺は山元といへる所にあり、高祖聖人越後へ御
下向の時、當國大町といふ所に如道といへる高德の僧ありて、聖人に謁し奉り、聞法

隨喜して御弟子となり、専ら專修念佛を弘む、その裔鯖江誠照寺、中野專照寺、横越
證誠寺これなり、これを三門徒と稱す、寶永の記に見えたり。」

琵琶山 鯖江町の北三十町ばかりにありて、躑躅花の名所とす。
歩兵第三十六聯隊兵營 鯖江町の北一里餘立待村にあり。即ち加賀金澤市なる第九
師團の所屬とす。

朝倉景紀墓 鯖江停車場より西方約三十町を隔て、北中山村字川島の專立寺にあり。
停車場より人車を通すべし。

三峰山城址 同じく北中山村に屬して、鯖江停車場より約二里十八町とす。地は、
延元の役、脇屋義助の足利高經と戦ひたる古蹟なり。

齊藤實盛宅址 鯖江停車場を距る約一里半にして、片山村字南井の畑中にあり。停
車場より人車を通すべし。今、宅址は東西四十五間、南北四十七間にして、その一端
に實盛穴居の址と傳ふる土窟あり。

高城山城址 鯖江停車場を距る約三里半、河和田村字西袋にあり。城は昔時、朝倉氏の築造せしものといふ。今に、殘臺の址を殘せり。

寺内温泉 鯖江停車場より凡そ三里ばかりにして和野村字寺中にあり。尙、河内温泉は同村字河内にありて停車場より約三里とす。兩温泉とも停車場より人車の便あり。

須波阿須神社 鯖江町の東方五里、上池田村大字稻荷にあり。縣社にして倉稻魂命、大野手比賣命、健御名方命を祭る。國內古社の一に居れども、創建年月は舊記の之を徵すべきなし。祭日は五月十五日、九月七日の兩日となす。

鯖江の大塚を大土呂驛とす。この驛より遊覽すべき名勝を掲ぐれば左の如し。

秦澄寺 麻生津村字三十八社にありて、大土呂停車場より約二十町を隔つるに過ぎす。寺は實に秦澄大師(神隱神師)降誕の地として、その名高く、且つ同大師自らの開基に係れりと稱し、眼病に靈驗ありとて庶人の參詣するもの多し。

交珠山 大土呂を距ること十町ばかりの文珠村に屹立す。標高凡そ一千餘尺、麻生

津村字角原よりこれに登るべく、山上には文珠菩薩を安置せり。

以上の他、尙ほ熊の山、(大土呂驛より一里)、一乘山城址、一乘ヶ瀧(共に大土呂驛より約二里)等なれども、これ等は便宜上福井市を説きて後に紹介すべし。

福井市 市は實に北陸道中金澤市に亞ぐの都會にして、國の北部に位し、越前に於ける一大盆地の地方的中心を爲せるが故に、維新後屢々祝融の災に罹りたるも益々健全なる發達をなすに至れり。現に、目下は越前國の首府として人口四萬九千八百餘を有し、福井縣廳の所在地なり。而して鐵道は南方月見より足羽川を渡り、舊城東方の外濠に沿ひて停車場を置き之より北に走りて直ちに金津に向へり。尙、市は舊北の庄と呼び、結城秀康封を受くるに及んで福井と改む。地形は西南に足羽山を控へ足羽川市内を貫流し、土地平坦にして街衢も比較的整然たり。足羽川に架せる九十九、幸の二橋あるを以て、市内自から橋南、橋北の稱あり。而して福井城址は今に市の中央を占め、福井區裁判所、福井縣廳、縣會議事堂等は皆その外濠の東南に、中學校、高等

女學校はその城内にあり。市街の最も繁華なるは、大和上町、大和下町、照手上町、九十九町を南通りとし、百貨一として備はらざるはなく、佐久良下町、佐久良中町、佐佳枝上町、佐佳枝中町、日ノ出上町、日ノ出中町等には諸種の株式會社多く存す。之等は福井物貨運送會社、北陸運送保險株式會社、此の他二三の銀行を除きては、概ね、絹糸會社にして今其主なるものを擧ぐれば、佐久良下町に於ける北國絹糸株式會社、同中町に於ける日本絹糸株式會社、佐佳枝中町に於ける南越生糸株式會社、同上町に於ける東洋絹糸株式會社等の如し。以て如何に本市に於ける織物業の盛なるかを知るに足るべし。以上の外公建物には、佐佳枝中町に福井稅務署、福井商業會議所あり。豊島中町に福井縣師範學校あり。寶永町に監獄署あり。市としての施設一も間然する所を見ず。羽二重は實にこの地に特産にして、他に雲丹、油團、藥種、鑛詰等の産あり。福井蕎麥、新井羊羹またこの地の名物と稱せらる。芭蕉奥細道曰、「福井は、三里ばかりなれば、夕飯した、めて出づるに、たそがれの道たとくしく、こゝに等

裁といふ古き隠士あり、いつれの年にか、江戸に來りて、予を尋ね、遙か十年あまりなり、如何に老いさらばひて在るや、又、死にけるにやと人に尋ね侍れば、いまだ存命して、そこくと教ふ、市中ひろかに引き入りて、あやしの小家べに、夕顔、へちまの這ひかゝり、鶏頭、箒木に扉をかす、さては此内にこそ、と門を敲けば、わびしげなる女の出て、いつこより渡り給ふ、道心の御坊にや、あるじは、此のあたり、某といふ者の方へ行きぬ、もし用事あらば尋ね給へといふ、彼の妻なるべしと知らる、昔物語にこそ、斯かる風情ははべれと、やがて尋ね逢ひて、其の家に、二夜泊りて、名月は敦賀の港にと旅たつ、等裁も、俱にいたらんと、裾おかしうからげて、道のしをりと浮かれ立つ云々。尙、例によりてこの地より各府縣及び國內名邑に到る里程を掲ぐれば左の如し（鐵道は米原へ六十八哩餘、敦賀へ三十八哩半、金澤へ四十八哩とす）。

京都府	四十四里廿八町	木田村	十五町	敦賀町	十五里十六町
大阪府	五十七里三十町	圓山西村	三十五町	小濱町	二十八里〇六町
滋賀縣	四十二里〇二町	三國町	五里三十町	八村	二十二里十四町
岐阜縣	三十九里〇三町	大野町	八里二十一町	高濱村	三十三里廿二町
石川縣	二十二里十二町	勝山町	七里三十五町	丸岡町	三里十三町
愛知縣	四十七里廿四町	鱒江町	三里二十四町	金津町	五里十六町
吳鎮守府	百四十八里(海路)	武生町	五里〇五町		

大日本地誌曰、福井市は北陸街道と大野、勝山、坂井の街道の交叉點に位し、又官設鐵道北陸支線の之を貫くあり。加ふるに足羽川の水運は近時河川の改修により、一層交通の便を増すに至れり。本市は斯の如き、縣下交通上の中心を占め、附近の町村より出づる絹織物殊に羽二重の集散地をなし、羽二重の市場としては全國第一に位せり。始め本市の機業家は市中の仲買商のみによらず、直接に横濱に荷物を送りて、便宜委託販賣をなし來りしが、明治二十五年頃在横濱ローゼンザー商會及メーソン商會は、本邦人の名義によりて、同市に支店を設け、其の他横濱、京都の仲買商數名來り開店して、羽二重の買賣に従事せし以來本品一切當地にて取引する事となり、又日本絹糸株式會社を始め、十萬圓以上の資本を以て、絹織物及生糸の販賣に従事する會社興りしより、本市に於ける、絹織物及び生糸の取引益々隆盛を極め、現今は取引年額絹織物生糸

共に各二千餘萬圓を出づるに至れり云々。又曰く、由來、福井縣は輸出羽二重の主産地にして、其技工の精良なる、其品質の堅緻なる、其産額の多額なる、京都、桐生の二大機業地も亦一步を譲るの概あるを見る。然かも其機業の勃興せるは明治年間に入りてのことにして、同地は明治の初年より機業地として既に名高かりしが、明治八年に於て既にフランス式ハットン使用法研究の徒弟を京都に派遣し、十年に至りて織工會社を設け、専ら蠶蠶傘地及び縮ハンカチーフ地を製造し、福井市中の機業家またこれに倣ひ、十八九年の交には同業者二十餘月、機數二百餘臺に上りぬ。されど製品の種類は前記の二種に過ぎざるを以て、販路滯滞し、少しく悲運に邂逅せり。是に於て該業者は品質改善を圖り、焦心苦慮、轉た真策なきに苦しみしが、偶々アメリカ國輸出向の羽二重に意を注ぐものあり、二十年三月各機業者は愈々羽二重製織の議を決し、桐生より技師を招聘し、ハットン機具を用ゐてこれを製織し、改良に改良を重ねたる結果、愈々順境に向ひ、廿四年の秋、外國より羽二重二千疋の注文あり、爾來需要供給共に増進して、二十五年の頃、殆どその極に達し、當時福井市中に於て、一年に八千四百九基の機基を増加し、新に本業に従事するもの千六百三十名に及べり。従つてその産額大に増加し、前年に十五倍するに至れり。二十六年頃より十年前に至り、多少の盛衰あり、時に濫造粗造の弊ありてその價聲を墜落することありてより、嚴に検査の法を設け製品を松、竹、梅の三等とし、松、竹の二者を以て合格せるものとし、其證明は全く海外の信用を博し、商況復盛なるに至れり。輸出羽二重の製産地として、全國に冠絶し、年産額千三百六十有餘萬圓(廿四年度)の巨額を占め、斯業界の重

鎮を以て任ぜらるゝ、まことに理なきにあらざるなり。其の製織を見るに、瀬酒老練にして、しがも堅緻に、品質また頗る佳なり。されど他の各地方、亦非常の優勢を以て進歩し東北に川俣の剋敵を生じ、隣縣に石川の躍進するあるの今日、徒らに先進者を以て自ら安んずるの時にあらざるなり云々。第五回内國博覽會審査官の評に曰く、輸出羽二重の事業たるや、頗る發達の趨勢にして、品位佳良なるもの多し。之を重目者として、福井を以て第一と爲し、石川、富山これに次ぐ。輕目物としては、福島縣川俣を以て首と爲すを得べし。而して福井、石川、富山、福島の優等品に至りては、從來の組織機織法に據りては最早極度に達したるが如し。尙ほ改良の餘地ありとせば、原料及び精練法の改良を望むの他なし、と。以ていかに此地方の輸出羽二重に於て重きを爲せるかを見るに足るべし。

福井城址 福井市の中央にありて、同停車場より約二町に過ぎず。方數町ばかりの平城にして、今に尙ほ壘壁濠渠の趾を存し、人をして坐ろに松平氏七十萬石の餘光を偲ばしむるものあり。初め、城は足利民足羽七城の一にして、後、柴田勝家の居城となり、勝家亡ぶるに及びて慶長年間結城秀康(家康の二男)東國より移封して、新たに城廓を築き、大に偉觀を添ふ。今も尙ほ城内にその裔孫松平侯の居館あり。雲如の北

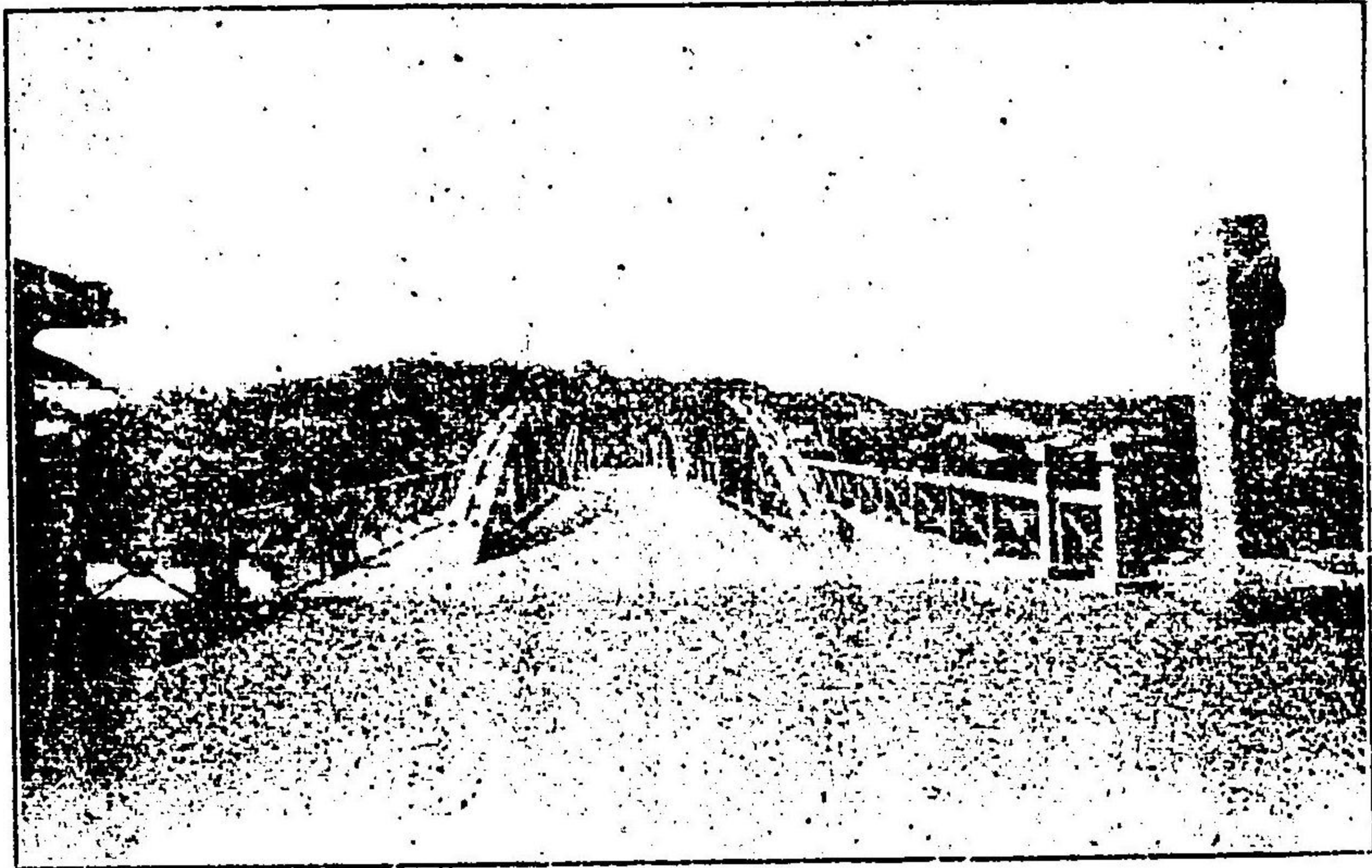

庄書感に曰「攢峰峭壁碧相連、中有金湯萬古堅、以德服民何假力、無人談說鬼柴田」。

福井縣廳 福井城址の南にして、佐佳枝上町にあり。越前國一市八郡及び若狹國三郡を管す。その人口凡そ六十三萬に餘れりといふ。

福井地方裁判所 同じく佐佳枝上町にあり。福井、三國、大野、敦賀、小濱の諸區裁判所を管轄して、大阪控訴院に隸屬す。

九十九橋 福井市の西南端にあり。長さ八十七間、幅三間二尺、半ば石造、半ば木造の建築にして、頗る奇工を極め、日本三

皇子また國內に瀦水の漫々として婦民耕種するに道なきを憂ひ、足羽山に一社宇を建立して、大宮地の靈を祀り、神に誓ひて日野、足羽、九頭龍の三大川を疏通し、三國を水門としてこれを海に注ぎ、一は以て浸水の害を除き、一は以て灌漑に便に供せらる。是に於てか農民其業を安んじ收穫大に揚る。武烈天皇の崩するに及び、皇統を嗣ぎて位に即かせ給ひ、都を山背筒城に定む。人皇三十代、繼體天皇と稱し奉るは即ちこの皇子なり。國人欣慕の情に堪へず、乃ち御活靈をその祠に留めて足羽宮と號し、桓武天皇の御宇從五位下に叙し、累進して正三位に敘せらる。鎌府の頃は四千石の社領を賜ひしも、天正の兵亂以後社殿焼亡し、社領もまたこれを失ふに至れり。爾來社殿を再興すと雖もその規模小にして舊時の壯麗なるに及ばず。徳川幕府の末に至り、舊領主社領を寄附して大に祠宇を造營し、且つその祭典を繼續せしめ、明治四年郷社に列し八年縣社に列す。境内廣袤九百六十七坪、二基の石華表を過ぎ、神輿庫の傍らより右折して磴を昇れば正面に幣殿(仁孝天皇の宸筆に係る額を扁す)その背後廊下を

たて、本殿あり。繞らすに瑞籬を以てし、左右に神樂殿、神饌所、社務所等あり。境地には老樹繁茂し、その間に櫻楓を交へ、樹蔭より福井市街を一望し、麓に北陸鐵道を下瞰し風色亦愛すべし。祭日は田耕祭(一月十七日)祈年穀祭(二月十五日)田植祭(三月七日)大宮祭(八月二十日)御倉祭九月二十三日)等とす。

天魔池 足羽山の一端にあり。昔時、豊臣秀吉の柴田勝家を攻むる時陣營を築きし所と稱し、今に當時矢楯に用ゐたる扉の一片を存せり。即ち足羽神社の繪馬堂に額面となりて掲出せるものこれなりといふ。

藤島神社 足羽山上にありて、停車場より約十六町を隔て、人車の便あり。社格は別格官幣にして、贈正一位左近衛中將新田義貞及び脇屋義助、新田義宗同義顯、義興の英靈を祀る。最初は義貞戦死の地なる燈明寺畷にありしも、その後牧の島村に遷し、更に明治三十四年に及びてこの地に遷坐せるものなり。社域三千三十餘坪、その地勢平坦にして風光また掬すべし

橋本左内墓 足羽上町善慶寺の境内にありて、停車場より八町に過ぎず。左内が幕末に於ける勤王の志士たるは皆人の知るところ、安政六年幕府の手に於て江戸小塚原の刑場に於て斬殺せらる。時に年齢僅に二十有六。後、更に罪を赧されて文久年間この地に改葬せらる。明治二十四年に至り、朝廷生前の苦節を尙して特に正四位を贈り、以てその靈を泉下に慰す。墓碑の面には景岳先生墓(左内の號)と刻せり。

運正寺 當市緑町にあり。浄土宗にして森巖山と號す。慶長十二年越前守松平秀康卒す。徳川家康滿譽僧正に命じて當寺を創建せしめ以て秀康の香華院となす。境内に本堂、方丈、書院、庫裡、靈牌所、山門、鐘樓等あり。本堂には阿彌陀如來を安置す。また當寺にては佛祖報恩會を行ふの外毎月松平家累代の法會あり。又寺寶には、後水尾天皇宸筆の書二軸を藏す。

神明神社 縣社にして寶永上町に鎮す。現今福井の惣社にして、延長元年の勸請に係るものといふ。

以上の他、尙ほ福井市内にある名勝としては柴田神社、專照寺、孝顯寺、西光寺、東西本願寺別院等あり。柴田神社は舊北庄城主柴田勝家を祀るものにして、その社は往時北之庄城の所在地なりといふ。專照寺は足羽山の東北麓にありて、豊町に屬す。中野山と號し、如道上人の開基と傳へて、眞宗三門徒一方の本山なり。孝顯寺は常磐木町に屬し、藩祖結城秀康の廟寺とす。又、西光寺は天台眞盛派にして、寺内に柴田勝家の墓石あり。その所在地を相生町といふ。その他、西本願寺別院は尾上町に東本願寺別院は乾中町にあり。

福井市より鐵道及び本街道に岐る、重なる道路に數條あり。即ち東方に於ては和田、下字坂、羽生等の諸村を通じて大野郡の大野町に至るものと、松岡、下志比、上志比、荒土等を経て同じく大野郡の勝山町に至るものと、この二路なり。而してこの二路は勝山、大野の二邑を連絡する道路によりて全く連続す。尙ほ、西方に於ける二路は、大森、生糸、萩野、織田の諸邑を経て西海岸の四箇浦に出づるものと、河合を経てより日野川の流域に沿うて三國町に到るものとこれなり。

八幡神社 和田村大字和田東にあり。郷社にして、始め、村上天皇の御宇多田滿仲

の便あり。同寺が實に禪宗曹洞派の總本山として、全國に一萬四千餘個の末寺を有するは能く世人の知るところ、寔に北陸道中著名なる巨刹たり。今その寺記を按ずるにこの地昔は波多野出雲守義重の所領たり。義重曾て高祖道元和尚(承陽大師)に歸依しその地の山中に古寺の廢址あるを復興し之を道元に寄附す。道元喜んで之を諾し寛元元年七月を以て山城の興聖寺を發し義重と共に此處に來り先づ吉峯に庵居し尋で禪師峯に遷り翌年伽藍を造營し七月十八日開堂して大佛寺と名け、同四年改めて永平寺と稱す。蓋し佛法初めて支那に入れる後漢明帝の年號に取るといふ。道元は建長五年常山を孤雲禪師に譲り京都に上りて病ひを養ひ同年八月同所高辻西の洞院に寂す。孤雲の當山に住する十五年、文永四年を以て三祖徹通に譲る、九世宗吾住持たるに及びて檀越波多野氏、後圓融天皇に奏請して天皇乃ち勅して出世道場に補したまふ、當時本山の衰微甚だしく加ふるに文明五年堂塔皆な兵火に罹りて烏有に歸す、長享元年堂宇を再興し數年にして堂宇悉く成る、天文年間更に出世道場の勅宣を賜はり元和元年徳

川幕府より永平寺法度を稟け曹洞宗總本山の規模を立つ、寛文元年越前守松平光通寺領五十五を寄附し、延寶年間松平昌親更に二十石を加へて七十石となす、當時能登の總持寺幕府を詐はり峨山下の僧は永平寺に於て出世す可からすと云ふの公帖を受く永平寺之を控訴して數年を経過す、五十世玄透住するに及び始めて舊に復するを得たり、又小清記を著はして法式の積弊を正し闕下に上奏して勅願祈禱の御撫物を降請す、明治十二年祖廟回祿、十四年之を再興し六十三世琢宗大に諸堂を修理し且つ道路を開鑿して寺境爲めに一新す、これを本山沿革の概略とす。寺域は六千二百八十坪にして、永平寺山の麓に位し、坦道志比村より通じ、正面に勅使門、通用門並立す。勅使門は常に鎖して賽人を通行せしめず。通用門を入り左すれば山門あり、二層の樓門にして扁して吉祥山といふ。左右に長廊相連り、右は浴室に通じ、左は東司に通ず。山門を入りて石階を登れば中雀門あり。茲を過れば佛殿、法堂あり。法堂の前より左に折れ更に右曲して承陽門に入れば、正面に承陽殿(祖廟)及びその拜殿あり。授陽殿は高祖

我兵斬公首、與兇兵埋之地、敵或獲首遺兇、我兵埋兇以使敵不知爲公屍也、故敵初不知爲公、乃洗其首始知爲公也、則此地爲公死所、且土人所傳亦不取信云、當時所謂高經所陣黒丸者、左燈明寺西、相距十四町、此間平田渺々、亦無一小阜。太平記に曰、「延元三年閏七月二日、足羽の合戦あり、國中の官軍義貞の陣河合庄へ馳せ集り、燈明寺の前にて三萬餘騎を七手に分けて、七の城を押し阻て、まづ對城をぞ取らるける、然るに藤島城へ向へる寄手、對手の沙汰をさしおき、屏につき堀に漬つて攻め戦ふ、追ひつ返しつ入かはり戦ふほどに、時刻おし移りて日すでに西山に沈まんとす、大將義貞は燈明寺の前に控へて、手負の實檢しておはしけるに、藤島の戦強うして、官軍や、もすれば追立てらるゝ體に見えける間、安からぬことに思はれけるにや、馬にのりかへ鎧を着かへて、僅に五十餘騎の勢を相從へ、路をかへ畔を傳ひ、藤島の城へぞ向はれける、その時分黒丸の城より、細川出羽守、鹿草彦太郎兩大將にて、藤島の城を攻めける、寄手どもを追拂はんとて、三百餘の騎勢にて、横畷を廻りけるに、義貞

親面に行あひ給ふ、細川が方には歩立にて、楯をついたる射手ども多かりければ、深田に走り下り、前に持つ楯を衝並べて鏃を揃へて散々に射る、義貞の方には射手一人もなく、楯の一帖をもたせざりければ、前なる兵義貞の矢面に立ち塞りて、たゞ的になしてぞ射られける、中野藤内左衛門は義貞に目くばせして千鈞の弩は驢鼠のために機を發せずと申しけるを、義貞きもあへず、士を失ひて獨りのがるゝはわが意にあらずといひて、尙ほ敵の中へかけ入らんと、駿馬に一鞭をすゝめらる、この馬名譽の駿足なりければ、一二丈の堀をも前に轍く越えけるが、五筋まで射立られたる矢にやよわりけん、小溝一をこえかねて、屏風をたをすが如く岸の下にぞころびける、義貞弓手の足をしかれて、起きあがらんとし給ふ所に、白羽の矢一筋眞向のはづれ、肩間の真中にぞ立ちたりける、急所の痛手なれば、一矢に目くれ心迷ひければ、義貞今は叶はじとや思ひけん、抜きたる太刀を左の手に取り渡し、自ら首をかき切りて、深泥の中に墜して、その上に横りて伏し給ひける、越中國の住人氏家中務重國、畔を傳

ひて走りより、その首を取りて鋒に貫き、鎧太刀同じく取持ちて、黒丸の城へと馳せ歸る、この時、左中將の兵三萬餘騎、皆な猛く勇めるもの共なれば、身にかはり命に代らんと思はぬ者はなかりけれども、小雨まじりの夕霧に、誰を誰とも見分ねば、大將の自ら戦ひ打死し給ふをも、知らざりけるこそ悲しけれ、あはれこの人、君の股肱として、武將の位に備はりしかば、身を慎み命を全くしてこそ大職の功を致さるべかりしに、自らさしもなき戰場に赴きて、匹夫の鎬に命を止めしこそ、運の極とはいひながら、うたてかりし事どもなり。「尙、義貞の墓は坂井郡高掠村大字長崎の稱念寺境内にあり、森田の次驛丸岡停車場より行くべし」。

●白山神社 森田停車場より二町ばかりにして、同村字八重巻區にあり。この區、往時は龍門の郷と唱へたりしが、一日、一身九頭の玄龍一光三尊の佛像をこの地に運び來りしかば、住民乃ち一社を營みてこれを奉ず、これ白山神社の創始なりといへり。毎年八月十八日を以て大祭を執行し、尙ほ三十三年目毎に尊像を開帳するを例とせり。

●森田八景 所謂森田八景とは、龍河の暮雪、陸方の歸帆、八幡の秋月、高堂の晴嵐、舟橋の夕照、千町の落雁、淨因の晚鐘、藤卷の夜雨即ちこれなり。いづれも一見の價値ありといふ。

●柘植堂 森田停車場より十四餘の磯部村字寄安にありて、人車の便あり。地は昔時見真大師の奇蹟を行ひし故地と稱し、同大師手栽の柘植は今に尙ほ青々と茂れり。

●丸岡町 森田の次驛を置く。されど町は停車場(その所在地をもと新庄と呼べり)の東一里半にあり。町の人口凡そ三千八百餘、昔時は有馬氏五萬石の城邑にして、今衰頽せりと雖も、尙ほその繁華金津に譲らず。北陸街道はこの町を経由し、更に東方大野郡の勝山町に向つて一路を派出せり。(この路は九龍頭川の中流沿岸に於て福井市より來るものと相合せり)。尙ほ、他に町の南方より本街道に岐れて金津町に向へる一岐路あり。三國町へ三里十五町。竹田炭、白木綿を以て町の物産とせり。芭蕉奥細道曰、「丸園天龍寺の長老ふるき因みあればたづぬ、また金澤の北技といふものかりそめに見

送りて、この所まで慕ひ来る、所々の景色過ぐさず思ひついで、をりふしのあはれなる作など聞ゆ、今すでに別れにのぞみて「ものかきて扇ひきさくなこり哉」。

霞ヶ城址 丸岡町の東端にありて、同停車場より一里八町ばかりを隔つ。城は、昔天正年間織田信長が臣柴田勝豊(勝家の嫡子)に命じて築造せしめたる名城と傳へ、その霞ヶ城の名は、敵兵來り迫らんとする時烟霞自ら生じてその所在を辨せざらしむるが故に名くと傳説す。元祿以下、有馬氏これを領して以て王政維新に及べり。城は今荒廢に歸せりと雖も、尙ほ天守閣の如き儼然として屹立せり。

國神社 丸岡町にありて、一に神明社と稱す。祭神は三國公の祖梶子皇子にして、現今、縣社に列せり。尙、境内の高向神社はもと高椋村字高田に鎮座せし式内の古社にして、明治三年これを今の地に遷徙せしものといふ。

白道寺 領主有馬氏の建立せし寺院としてその名高く、浄土宗を奉せり。

新田義貞墓 坂井郡高椋村大字長崎の稱念寺にあり。丸岡停車場よりすれば僅に十



新田義貞戦死塚

八町に過ぎずして然も人車の便あり。始め、正平四年七月義貞の燈明寺曠に戦死するや、足利高經その死屍を往生院に葬る。往生院は即ち當寺の寺號にして、太平記に所謂「さては義貞の首に相違なかりけるとて死骸を輿に載せ衆八人にかゝせて葬禮の爲め往生院へ送られたり」とあるもの即ちこれなり。名勝誌に曰、長崎稱念寺は往生院と號し、遊行他阿上人の開きたる道場なり、寺前に新田左中將の葬所あり、戦没の時、足利高經その屍を収めてこれを當寺二世蘭阿に附與し、以て葬事を營ましむ。足利氏因りて

は福井に至るまで舟楫を通ずべし、川口の右角より長さ二鏈三分の一の防波堤西方に斗出し、その左角と相對して港口を成す、その口幅甚だ狭く、河航水道の幅は五分一鏈に過ぎずして、その前響門洲上の水深二尋四分の三、二の港と敦賀間を往復する岸航汽船は市街の兩端に近く、水深約一尋四分の一の地に錨泊す、大潮升約二呎と更に交通路に至りては、福井市より來りてこの町を通じ、尙ほ北を指して加賀大聖寺町に至る縣道あり。福井市へ五里三十町、敦賀町へ二十里三十四町、而して敦賀への航船は冬孝海波荒き時は航行を見合せることありといふ。鐵心の詩に曰、「海亭斫膾又飛杯、日落遙空一碧開、掠面雄風吹不斷、直從韃鞨捲濤來」。

二十四輩願拜圖會曰、この湊は商賈の家居千軒、櫓をつられ囊を並べ、諸國商船おびたしく入津し、この海岸に繞をつなぐ、まことに北國第一の大湊なり、三國の傾城町は古き名所にて、今も出村上町地藏町など多くの遊君花の如く粧ひ、糸竹の調も都めきて、旅人の憂を忘るゝよすがなりけり、この里に瀧谷寺と云へるあり、寺内に大なる絲標ありて、彌生のころは花を賞し、宴をなす、いつの頃にかありけん、加賀の客人金銀の扇あまたに、或は詩歌あるひは俳諧の發句などつくしく書て、かの絲標にむすびつけ、遊君もこれ

見よかしたしたり頗なるに、遊女の中より短冊に發句かいて新造の女郎して、この標につけさせたり、句にいふ「風といふ花にあふぎの不粹かな」。春濤の時に曰「柔腸搖々裁殺絞、烏篷載酒伴紅裙、依稀也似高唐夢、雌鳥雨拖雄鳥雲」。雲如「一咲春風滯萬橋、腰纏卸盡買新粧、于今演劇娛人意、色藝當年小女郎」。

三國神社 三國町字櫻谷町にあり。縣社にして、繼體天皇、大山咋命を祭る。地は同天皇の尙ほ皇子たりし時宮殿を構へられたる處にしてこれを三國の宮と稱す。武烈天皇崩御の時皇子三國の宮を出で、位に即かせ給ふ、後、國人その徳を敬慕し尊像を刻みて宮趾に安し、小祠を營みて私に祭祀す。天皇崩するの後、これを官祭に改め且つ三國神社と改稱す。その境内は一堆の小丘にして、古木茂生し、西北阪井港より渺漠たる日本海を一望し、風景甚だ佳なり。寶物には明和二年園大納言執奏して寄附あらせられたる勅額一面その他數點あり。

性海寺 同じく三國町にあり。延文年間尾州の人宗信和尚の開基にして、始め前郡北山の麓篠谷に創始せしものといふ。
瀧谷寺 三國町大字瀧谷にあり。新義真言宗にして、後圓融天皇の永和三年創建と

いふ。寺記にいふ。開山睿憲上人は性菅原氏作州の人なり、永和年間當國に巡錫し三保明神の靈告に依りてこの地に堂宇を創建し、且つ如意輪觀音を以て本尊とす、上人續いて塔中十坊及び鎮守堂、觀音堂、樓門等を建築し、且つ南都大乘院より山林及び寺領五百石を寄附せらる。尋で永正年間國內に一揆起り本堂及び寺寶、舊記等は悉く灰燼に化せしも、現存の觀音堂、樓門等は當時のものなりといふ、境内は一丘岡に屬し、雜樹その四方を圍む、總門の右に教授院、左に塔中龍泉院あり。更に進んで樓門を入れれば正面に本堂、觀喜天堂、右に觀是堂、開山堂、左に庫裡、客殿あり。開山堂の傍より更に石階を登れば、福井、丸岡、佐久間諸氏の墓地ありて、墓礎數基群立す。寺寶には摩尼寶珠一顆あり、開山睿憲上人夢中三保明神より授かりし稀代の寶玉なりといふ。その他十一面觀音の像、不動明王の像、守信筆釋迦、文珠、普賢三幅對、等數點あり。

●東尋坊
●三國町

三國町の北一里にあたり、金津停車場より約二里を隔てたる海岸にあり。

地は實に雄島、安東岬と併せ稱せらるゝこの附近の名勝にして、三國東尋坊の名は夙に越前國中に聞ゆ。稜々たる怪石は刀鋸の如く、巍々たる奇巖は障壁の如く、下には一面海水の深碧を堪ゆ。その景、その情蓋し容易に狀すべからず。また、傳説あり、曰く、昔當國大里郡平泉寺に東尋坊と稱する惡僧あり。居常亂暴狼藉人を苦しむるを以て、事となす。衆徒これが爲めに皆なこの僧を憎み、一日詐り導ひて坊をこの岩上に誘出し、酒を被りて乱醉せる隙を窺ひて遂にこれを海中に投じて溺死せしむ。因りて爾後この地を東尋坊と稱せりと。地學雜誌に曰、東尋坊は、北に雄島と相對し、風景明媚にして遊客の嘆賞する勝地なり。岬端は二町四方に擴がり千疊敷の名あり、斷岩絶壁の下、海水深碧にして潭を成す、この地の基礎の構造は、火山岩にして、その露出の状態は到るところ方形の標柱狀を呈し、直立相併列し、柱の大きさ凡そ一間方にして、最も高さところに於て四五十間に達するものありと。尙ほ、雄島は東尋坊の正面にある一小樹島にして、島上に雄島大湊神社(式内社)を鎮す。東尋坊と共に、夙に

その風光の明媚なるを以て聞え、夏期海水浴を兼ねて來遊するもの多し。

北瀉 三國町の北稍東二里餘にして、金津の次驛細呂木停車場より一里十八町にあり。これ、越前國唯一の沼湖にして、周回五里に餘る。湖邊の風光極めて佳にして、こゝに湖口の鹿島（加賀國屬）と稱するものよし。芭蕉の奥羽道に曰、「越前の境吉崎の入江を舟にさほさして沙越の松を尋ねはべるに、西行法師の「よもすがら嵐に波をはこばせて月をたれたる沙越の松」この一首にて數の景も盡きたり、もし一辯を加ふるものは無用の指を立つるが如しと。」地名辭書曰、「沙越山の北部を筆草山といふ、沙山に筆に似たる草あればなり、筆草山の海崖に岩窟の奇ありて、特に奇なるは天狗岩なり、天狗岩は岸を距る三十尺の海水中に聳立し、高さ五十尺、周圍二十尺、やゝ赭色を帯ぶ、地理學者謂ふところの土塔泥柱なり、その海中にあるは、汀線の變移によるものにして、本來陸岸に於て水力の浸蝕を被りてなれるも、後世陸地陥没して、海水中にこれを見ること、はなりぬ。」

吉崎御坊 北瀉の湖口吉崎村に東西本願寺の別院あり。細呂木停車場よりすれば約一里半餘にして、川舟の便あり。寺は共に文明年間蓮如上人の創建にして、堂宇頗る宏壯、且つその寺境は北瀉湖に枕みて風光頗る佳なり。二十四輩順拜圖會に曰、吉崎浦は驛路にあたらす、越賀の境にて、屈曲たる入海吉崎山の麓をめぐりて、風景絶佳、筆も詞も及ぶべからず、蓮如上人その土地の清音あるを稱し給ひ、一字の御堂を造立し、朝暮に化導ましましけるは、文明の頃といへり、云々。尙、その寺にては毎歲四月二十八日より八日の間行忌法要なるものを執行す。頗る盛にして參詣人十四五萬人を下らすといふ。また、西別院にはかの有名なる肉付の面といふものありて、嫁威しの物は今も尙ほ人口に膾炙せり。

○九頭龍川の上流 此所に九頭龍川の上流地方を説かん。即ち大野郡の地にして、その面積大凡六十六方軒、人口約八萬にしてこれを大野町に治し、他に勝山的一名邑あり。全郡大略山地にして、唯勝山、大野の兩邑附近に多少の平地を開く。道路には



勝山町

勝山街道の福井市より來りて勝山に至り更に東北に延きて加賀の能美郡に入るものあり。即ちこれを加賀白山の登路となす。また他に福井市より大野町に通じて更に勝山に連絡する縣道等あり。勝山及び大野町附近に産する生絲及び煙草は甚だ名高し。

勝山町 福井市より七里餘を隔つ。その間道路極めて平坦にして、車馬の往來また頗る自由なり。人口七千三百餘、九頭龍川は町の西を流れ、更に西折して吉田郡に向へり。初め、地は堀尾直基の城邑にして、後、小笠原氏の領有となり以て維新の革政

に及べり。今、その舊城址を長山といふ。これに登臨すれば全市街を一眸の内に收め且つ山上には櫻楓の勝あり。尙、この地は由來多く生絲及び煙草を産し、ことにその製絲場の如きは年々多額の生絲を海外に輸送して、産額國內第一の稱あり。又、町に葉煙草專賣所の設置あり。大野町へ里程二里二十町とす。

白山登山路 加賀白山に登るには、金澤市よりするものと、當國勝山町よりするものと二道あり。而して關東地方より同山に登らんとするものはこの勝山道を通むこと最も便利なり。まづ、福井市より日野川に沿ひ、大野街道を傳ふこと八里半にして勝山町に到る。これより日野川を離れ、一山脈を横ぎりて手取川の流域に出づべく、これに二路あり、一は谷峠を踰えて、手取川沿道の牛首(今、白峰村と改む)に出で、更に上りて市瀬温泉に達するものにして、その里程十一里、行路極めて分明なり。又他の一は小原峠といひ、勝山より九里にして直に温泉に達し得べけれども、路はやゝ迷ひ易し。尙、金澤より來るものも、同じく牛首を経て市瀬に到るなり(小島氏)。

白山神社(平泉寺) 勝山町の東南一里平泉寺村大字平泉寺にあり。郷社にして伊弉册尊を祭る。養老元年、秦澄大師加賀の白山々頂に登り、尊の神容に見えて崇敬措く能

はず、自ら刀を採り尊像を刻みて、白山妙理大権現と尊稱し、一祠を建て、之を安し、傍に草庵を結びて居ること數月、偶々、元正天皇御惱あらせられ、醫藥その効を奏せず、乃ち大師を召して白山神社に祈らしめ忽ちにして平癒あらせらる。是に於て、天皇勅して祠宇坊舎を建築し、大野郡一圓の朝貢を寄附せられ、且つ靈應山平泉寺の號を賜ふ。天平九年、聖武天皇勅して堂宇を造營せしめられ寶器寺領を寄附せらる。當時は北陸第一の巨刹と稱せられ、賜はる所の寺領永九萬貫、社祠四十八、堂宇三十六を有し且つ寺院六千坊を支配せり。その山陽にあるものを南谷の三千坊といひ、山陰にあるものを北谷の三千坊と稱せしが、當寺は天正年間土賊の兵火に罹りて一朝烏有に歸す。學頭賢聖院に顯海なるものあり、難を美濃に避け、同九年歸りて一社六坊を再建し、世々の舊領主より寺領若干を寄附せられしも、その規模素より往年の十分一にも及ばず。明治維新神佛兩部の混淆を禁せしより、悉く僧坊を廢し、同三年白山神社と改め郷社に列せらる。賽人先づ平泉村に近づけば、鬱蒼たる一森林を見るべし。これ

本社の入口にして、森を菩提林と名く。道路幅六間、整石その中央を縦斷す。道は高低等しからず、或は昇り、或は降り、十數町にして急阪あり、精進阪といふ。阪上數十間、櫻樹數十株老杉の間に交り、傍に碑あり、松尾芭蕉の「うらやまし浮世の北の山櫻」の句を刻す。更に進むこと二町にして本社に達す。本社は、老樹の蔭に鎮し、境内は鮮苔滑かにして恰も綠氈を敷きたるが如く、その間諸處に別山神社、越南知神社、劍尾神社以下の末社十六座あり。また寶物には、後水尾天皇宸筆鵜鳥書賛、正親町天皇宸筆天神寶號、泰澄筆大鑑卷一軸、白山緣記聖德太子繪傳等その他數點あり。

●大野町 ●勝山町の南二里二十町、福井市の東八里二十町にありて、山間の一平野大野盆地の中心をなす。町に大野郡役所、區裁判所、稅務署、中學校等の設けあり。地勢は西に飯降山を負ひ、東方一里にして眞名川を擁し、三方は田圃遠く連りて、市街は平坦なり。人口凡そ九千三百ばかり、昔時は土井氏の領有にして、その般賑勝山を凌ぎたりしが、明治二十一年火災の爲めに全町悉く灰燼となり、今大に舊觀を失ふに

至れり。尙、大野道は福井市より、安原、市波、大宮の小驛を過ぎてこの地に入り更に東山下、上穴馬等の小邑を経て以て美濃國に入れり。

篠座神社 大野町にあり。市街人家を距ること八町餘にして老樹鬱々森林を爲す。

これその境内なり。本社は縣社にして大己貴命を祭り、延喜式載する所の大野郡九社の一に屬し、創建年月は未だ詳かならざるも傳へて養老元年の勸請なりといふ。本殿の北に攝社磐座神社あり。めぐらすに、數十間の泓池を以てし、水極めて清冷、遊魚數ふべし。境地には櫻楓多くして春秋の眺めに富み、社傍には函館戦死者の碑石等數基あり。又大野招魂社なり。

打波鏝泉 大野町の東七里、五箇村大字上打波にあり。弱亞爾加里性炭酸冷泉に屬し、泉温は華氏の三十九度にして、慢性腸加答兒、瘰癧、下腹充血、慢性咽喉加答兒、生殖器粘膜炎等に効驗ありといふ。尙、その地は經ヶ嶽南麓の溪間に位し、本村人家を距る一里餘、泉は山腹より涌出し、これを二戸の浴舎に導き、火力を用ひて澡

浴に供す。されど土地僻遠にして浴客甚だ多からず、道路も亦嶮にして車馬の來往に便ならずといふ。東遊記に曰、「大野郡の山中打波村といふ所に何にても石に化する溪あり。城下より山長九里にして細き谷川あり、その流に半月或は一月ほど入れおく時は、何物にても皆な石になるとぞ、余、先年京にて木枝に雪のつもれるが、その雪ともに石となれるを見たり、これもこの谷にて作りたるものとぞ、如何にして化することぞと委しく尋ぬるに、谷川の水より沫の如きもの流れ來て、漸々にその物に附着すれば、即ち石となるなり、然ればこの奥に玉液ありてながれ着きて、石となるやにも思はる」。

加賀國

加賀國は越前の北方に位し、東は飛騨、越中に接し、北は能登に連り、西北は全く日本海に瀕す。東西十五里、南北廿五里、面積百二十二方里を有し、一市四郡より成り、石川縣これを管す。一市は金澤市にして、四郡は鹿島江沼、能美、石川即ち是なり。國の東南部には白山火山脈に屬する諸火山、蜿蜒として高く相連り、其西北に至るに従ひて、次第に低く、其の終る所、即ち國の西北部には、日本海に臨める平原西南より東北に向ひて長く延ぶるを見る。白山火山脈は白山火山を主峰となし、其頂上は大汝岳(二六四六米)御前嶽(二六五六米)の二峯より成る。其の西方、手取川の上流なる尾添川と白山川との間にある山嶽には、鳴谷峯、大嵐山、新八郎山等聳立す。白山の南方には二千米内外の連嶺國境をなして連互し、龍の馬場、油阪等を経て、其南に別山群山を聳立せしむ。最高の虜は二三九二米を算す。別山の西方には、赤鬼山、(一

九七四米)大長山(一二五七米)原高山等相連互し、白山川と柱川との分水嶺を成す。原高山の西方は一旦陵夷し、更に白木峯を起し、それより高距一千米を下らざる一條の山脈北に走り、大日川と白山川の分水嶺を成す。白木峯の西方に大日山(一二三六米)小大日山(一二三九米)兜山(一四九六米)鈴ヶ嶽(一二五九米)等を起し、猶西に走りて、大聖寺川と九頭龍川との分水嶺を成せり。富士男嶽(九六一米)最も高し。これより山岳は次第に陵夷し、五六百米の高距を保ちて大聖寺附近の平野に終る。白山の北方は依然として高峯峻嶺國の東境に連互し、妙法山(一九七〇米)美濃原山、笈岳(一八二六米)千丈平(一七九八米)奈良嶽(一六二二米)等相連る。奈良嶽の西は奥三方山(一二五〇三米)あり。これより山脈稍西し、笠山、大白山等を起し、三方山(一二三〇米)を聳立せしむ。主脈連嶺は愈北し、赤摩不古山(一五四〇米)大門山(一五二三米)等を起し、次第に陵夷す。國の東北境には、能、越二國の界にある寶達山脈連互す。この他、國の中部には第三紀層の丘陵蜿蜒として連互す。これ等の山脈を東北に有し

て西南に擴れる平野は日本海に面し、長さ七十軒、幅六乃至十五軒にして、面積七百六十平方軒を占め、東南に於て稍高く、東北、海に向つて次第に低夷す。地勢かくの如くなるを以て、河水は概ね東南より西北に向つて流る。大聖寺川、手取川、安宅川、犀川等あり。手取川最も大なり。市邑は主として平野を通ずる北國街道に添うて發達し、大聖寺、小松、松任等の諸邑を経て金澤市に達す。平野の中央に今江瀨、木場瀨、柴山瀨の三瀨あり。又北方に河北瀨あり。

沿革 弘仁年中越前の江沼、加賀二郡を割きて本國を置き國府を能美郡に定む、永延の初め富樫忠頼國の介に任じて國事を知り石川郡野々市に居る、文治元年源頼朝忠頼九世の孫泰家を以て守護と爲す、建武中興大納言二條師基を國司に任じ河北郡に治す、延元の初め足利尊氏京師を犯す、師基兵を率ゐて入て援く、既にして尊氏筑紫に奔る、泰家五世の孫高家隨行して功あり因て守護となる、同三年朝廷瓜生照を國守に任じ新田義貞の應援たらしむ、義貞尋で戦歿し照等は逃亡して國富樫氏に歸し子孫に

傳ふ、文安四年高家の後五世教家卒し其子成春叔父泰高と守護を争ふ、將軍義政本國を以て兩人に分與し成春を國の介に任ず、長祿二年義政半國を分ちて赤松政則に賜ふ、富樫の家臣拒んで納れず、長享二年成春の子政親徙つて高尾城に居る、是時に當つて眞宗の僧本願寺、專修寺の兩派國內に蔓延し黨を樹て、相争ふ、政親は專修寺を以て本とし本願寺の黨叛して高尾を陥れ政親自殺し富樫氏も亦亡ぶ（忠頼より二十一世五百餘年）賊遂に國に據り寺宇を山崎山に營み保砦を修し貢租を山科（山城）本願寺に納る、者八十餘年、天文年中上杉輝虎伐て之を降す、弘治元年朝倉義景將を遣り擊て其の西境を取り手取川を以て界とす、天正八年織田信長朝倉氏の故地を徇へ遂に全國を平らげ御山（今の金澤）を佐久間盛政に、松任を徳山則秀に、大聖寺を拜郷家嘉に、小松を村上義明に與ふ、同十一年豊臣秀吉盛政を賤ヶ嶽に破りて之を殺し其の故地石川、加賀二郡を以て前田利家に與へ御山に治せしめ、江沼、能美二郡を丹羽長秀に、大聖寺を溝口秀勝に、松任を利家の子利長に與へ秀勝、義明をして長秀に屬せしむ、

同十三年長秀卒し子長重立つ、秀吉二郡を削り其地を以て堀秀政及び秀勝、義明に分與す、既にして利長は越中守山に轉じ長重を松任に徙す、慶長二年秀政の子秀治及び秀勝、義明等を越後に轉封し長重を小松に、山口宗永を大聖寺に封し自餘皆な利家に加賜す、利家卒して子利長嗣ぐ、關ヶ原の役宗永、長重西軍に應ず、利長宗永を滅し長重に諭して降らしむ、徳川氏長重の封を收め全國を以て利長に賜ひ金澤に治し能登、越中を兼領して世襲し其の支封を大聖寺とす、王政革新改めて縣とし既にして大聖寺を金澤縣に併せ又改めて石川縣と稱す。

交通 官設北陸線は越前より來り、大聖寺驛に達し、此處に山中温泉に達する馬車鐵道を岐ち、動橋、粟津を経て小松町に達し、風光明媚なる小舞子、美川驛を過ぎ、手取川を渡り、松任驛を経て金澤市に達す。金澤市より金石町に達する馬車鐵道西に向つて岐る。金澤市よりは、能登半島を西南より東北に横貫する七尾線を岐ち、津幡、俱利伽羅、石動を経て越中國に入る。七尾線は津幡、宇都氣、高松、を経て河北

瀧の東北を縫ひて能登に入る。

産業 平野は本地方屈指の米麥の産地として聞ゆ。石川、能美の二郡ことに收穫に富む。食用農産物には、大豆、小豆、稗、蕎麥等を産す。江沼、能美、石川の諸郡は蕎麥の栽培ことに盛なり。甘藷、馬鈴薯また多少の産願あり。果實は金澤附近の梨實最も名あり。特用農産物には漆樹あり。蠶業また盛なり。林業は南部國境に近き邊及び白山近傍に國有林あり、松を主材となし、扁柏、羅漢物、松栗これに次ぐ。松は海岸地方土砂杆止林としてこれを栽植するもの多し。水産は鰯漁最も盛なり。鯖、鰈これに次ぐ。鯛またこれに次ぐ。水産製造物は鰯、海參、乾蝦、田作、干鰯等あり。工業は小松町、金澤市附近に良好なる羽二重を産す。其他奉書紬、釘抜油、生鰯等を産す。陶磁器には著名なる九谷焼あり。江沼郡の山代附近を主産物となす。漆器は金澤漆器、山中漆器あり。山中漆器は江沼郡山中を以て主産地となし、形式温雅、髹漆艶麗なり。糖櫃製の絲目梳ことに名あり。製作工業品には金澤市に菅笠あり。蠶業には

倉谷鑛山、尾小屋鑛山、阿手鑛山、遊泉寺鑛山等あり。金銀銅を産す。

○北陸鐵道沿線 本國の交通は全くこの一線路にかゝるといふも差支なし。大聖寺町より山中温泉に至る馬車鐵道と、金澤市より金石町に至る鐵道馬車との岐るゝあるのみ。白山地方、即ち手取川上流の地は別に一區劃を爲せども、白山を除きては別に記すべきことなきを以て、この條に附記せり。名勝地としては片山津、山代、山中等の温泉あり、設備共に良好なり。ことに此附近に所謂三湖の勝あり。三湖臺に登るも亦興あり。金澤市は陰氣なる町なれど、流石百萬石の城下として規模大なり。其他金石町に錢屋五兵衛の跡を訪ふも面白かるべく、俱利伽良峠に源平の戰蹟を見るも興あるべし。

大聖寺町 加賀國に於ける北陸鐵道の最初の驛なり。即ち越前の細呂木驛より高洞山の隧道を通じ、約五哩餘にして達す。町の人口約一萬ばかり、江沼郡々治の地として同郡役所、區裁判所、中學校、八十四銀行等の設置あり。市街は廣濶ならずと雖も、

市店櫛比し、商業また常に繁盛を極めたり。而してその沿革を聞くに往昔は拜郷山口兩氏の領有たり。慶長年間前田利長の加、能、越三國を領するに及ぶやその支封（十萬石）となり、利常の第三子利治これに封せられ、以て明治維新に至れり。通路は北陸街道のこれを通ずる他、越前の吉崎を経て來るもの及び山中温泉に通ずるものあり。又、大聖寺川には舟楫の便ありて、貨物の集散自ら忙はし。鐵道、福井へ十九哩、金澤へ二十九哩、而して山中温泉へは南稍東二里二十町にして鐵道馬車の便あり。物産としては絹織物、陶器、茶、鉛筆等を産し、中、織物はことに盛にして加賀絹の名世に高し。又、特産として九谷焼及び山中漆器あり。大日本地誌曰く、石川縣の生絹の産地は重に大聖寺町にあり。而して同縣に各此方が靡然として輸出羽二重製造に趨くに拘らず、超然として從來の盛況を持續し却つていよゝ盛大に赴かんとするものあるは、一はその特色の存するに由るなるべく、一は川俣絹、岐阜絹、富山絹の減少衰退して、比較的競争者少なきが爲めなるべし。而してその絹は輕目物を中六と稱し、

これ最も技倆を振へるもの、重目物を曾代と稱し、品質これに次げり。奥細道曰、「大聖寺の城外、全昌寺といふ寺に泊る、なほ、加賀の地なり、曾良も、前夜此寺に泊りて、夜もすから秋風きくや裏の山」と遺す、一夜のへたゝり、千里に同じ、我も秋風を聴きて、衆寮に臥せば、曙の空近う、讀經の聲澄むまゝに、鐘板鳴つて、食堂に入る、けふは、越前の國へと、心匆卒にして、堂下にくたるを、若き僧ども、紙硯を抱へ、階のものとも追ひ來たる、をりふし、庭中の柳散れば、「庭掃いて出でばや寺にちる柳」取りあへぬさまして、草鞋ながら書き捨つ。』

江沼神社 停車場より約九町にして、大聖寺町の西端錦城山の麓にあり。社域は大聖寺川の清流に臨み、閑雅幽靜にして、景致市中第一の稱あり。藩主前田利治を主神となし、これに菅原道真の靈を配祀す。

大聖寺城址 錦城山にありて停車場より十一町ばかりを隔つ。城は初め暦應年中津葉五郎の築きしもの、後、溝口秀勝、山口宗永の諸士これに居りしが、寛永十五年以

後加賀藩前田氏の支城となり以て明治の廢藩毀城に至る。

實相院 大聖寺町の南端宇下屋敷にありて、停車場より約十二町を隔つ。曹洞宗にして、萬治四年の創建、大聖寺舊藩主前田利治の菩提所とす。境内坪數五千三百八十二坪、本堂、大庫裡、禪堂、前田家靈屋、衆寮、書院、東司等あり。古は北陸巨刹の一として法燈絶ゆるの期無かりしが、維新後は稍や衰頽して舊觀を失ふに至れり。尙、當寺にては毎歲四月二十八日より三間日十月二八日より同じく三日間國恩會大法要を執行し、賽人麁集す。

菅生石部神社 大聖寺町の東方福田村大字敷地にありて、俗に敷地天神と稱す。停車場より算すれば約十六町を隔てたり。社は、始め敏達天皇の御宇禁裡御所に鎮座し、用明天皇の御宇郡内菅生村に建立し、後、今の地に移す。境内は、古木鬱茂し、正面の華表を入れば瑞籬門あり、その右に舞臺あり。拜殿に續いて幣殿、本殿あり。本殿、幣殿は共に慶長六年前田利長の再興に係り、瑞籬門は元和五年の再築なり。左方に寶

庫、社務所あり、右方に末社八幡宮、天満宮等あり。尙、本社は由緒舊き社なれば、官民の崇敬淺からず、壽永二年には木曾義仲加賀國能美庄を寄附し、應永年間には足利義持社地若干を寄附し、現今は陸せて國幣小社に列せり。又、毎年七月二十三日より四日の間執行する祭儀は古例に據るを以てその名高し。寶物には、順徳天皇御寄附の古刀一口、菅原道實筆彌陀名號、その他古書畫數種あり。

●片野池 大聖寺停車場より約一里二十町にして片野村大字片野にあり。冬季水鳥の好狩獵地といふ。

●齋藤實盛墓 大聖寺停車場の東北一里十八町許り、篠原村の海邊にあり。それ史乘に名高き齋藤實盛の首塚にして、始め、壽永二年五月、俱利伽羅嶺の戦に平氏敗走し篠原にてまた一合戦ありしが、實盛は年老いたれば壯者に伍しがたしとて自ら墨を以てその白髪を染め、主家より賜はりし錦袍を着て、力戰奮闘、遂に敵將手塚光盛に討たれたるは即ちこの地といふ。而して、碑は應永二十一年三月遊行上人北陸行脚の時

建立したるもの、今、濤聲淋しき松原の奥、小高き丘上に僅にその形を存して、詣づる人の香華も絶え、文字また磨滅して讀むべからず。尙、附近に實盛の首を洗ひしといふ首洗池及び首掛松などあり。源平盛衰記曰、齋藤當別實盛、今度北國へ下りける時、内大臣宗盛に申しけるは、實盛先に東國の討手に下向して矢一つも射す蒲原より歸上せしこと老の耻と存候、北陸道にまかり下りなば討死は勿論なり、實盛所領に附て、近年武藏國長井にも住居なれども、本は越前國の住人にて、先祖利仁將軍三人の男を生み、嫡男越前にありて齋藤といひ、次男加賀にありて富樫といひ、三男越中にありて井口といふ、かれ等子孫繁昌して國中互に相親む、實盛討死して候は、如何なる装束をかしたるか、見て沙汰せられんこと耻かし、故郷へは錦を着て歸るといひ侍れば、錦直垂御免を蒙り候はん云々。

●山代温泉 大聖寺停車場の東方約一里二十町、山代村字山代にありて、人車及び馬車の便あり。(大聖寺の次驛動橋よりすれば西南約一里十六町にして又馬車及び人車の

便あり)。温泉の常温度百六十五度、塩類泉にして、丘陵平野の相交はる所に湧出し、地に風光の見るべきなしと雖も、旅館の大なるもの多く、その温泉場としての設備は、能登の和倉温泉と共に北陸地方多くその比を見ず。又、現在は別に電氣浴槽の設けあり。その沿革を聞くに、曰く、神龜二年僧行基北陸巡錫の時この靈泉を發見し、手づから醫王善遊の像を彫刻し、これを岩宇に安置して去る。長徳年中花山法皇北陸遊幸の途次この泉の靈あるを知りたまひ行基の遺跡に就て藥王寺を創建し、隨ふ所の尼妙覺を留めて主となす。天文中に至り朝倉教景兵を當國に出せる時兵燹に罹りて浴場焼失し、後、前田氏木材を寄納して寺を再興しまた浴場をも新築せしむと。効能は癩癩質斯、筋麻痺、膀胱加答兒、梅毒、疝痛、神經病、皮膚病等によしといへり。又、村内に藥王寺、服部神社(式内社)等あり。字越中谷には九谷陶器製造所あり。尙、山中温泉はその南方に一里十餘町を隔つ。旅客もし後者よりこの地に至らんとせば、馬車鐵道の河南驛に下車して行くべく、その里程約半里なり。

九谷焼 名高き加賀九谷焼はその創始を今の西谷村大字九谷(山中温泉の東南三里餘)に發し、數次の變革を経て、今、その九谷陶器會社の本社を山代村字越中谷の陶工場に置く。此所に大日本地誌所載の九谷焼の解説を引かんに、曰く、石川縣の九谷焼は、頗る著名なるものにして、他の秀越なる主産地の産品と共に本邦製陶業の牛耳を取れり。此地の製品が赤繪金襴の彩色を施し其繪模様の方に細緻を極むるを以て特色とせる者あり。徒らに人目を眩せしめて却て雅味索然たるものなきにあらず、されど古代の製品にありては所謂青九谷とて青緑の釉色却て大に趣味に富むものあり。今、その起源沿革を記せば、寛永年間、加賀大聖寺城主前田利治、その臣田村權左衛門に命じ、窯を江沼郡九谷村に開かしめ、以て陶業を開始したるが、當時の製作は、瀬戸焼に酷肖し、未だ他の特色を有せざりき、利治の男利明、父の遺志を紹ぎ、萬治年間家臣後藤才治郎を肥前の有田に遣はし、磁器彩釉の秘法を學ばしめ、九谷村に於て製陶せしむ、時、偶々京都の名畫工久隅守景なるものありて、加賀に遊べり、才次郎こ

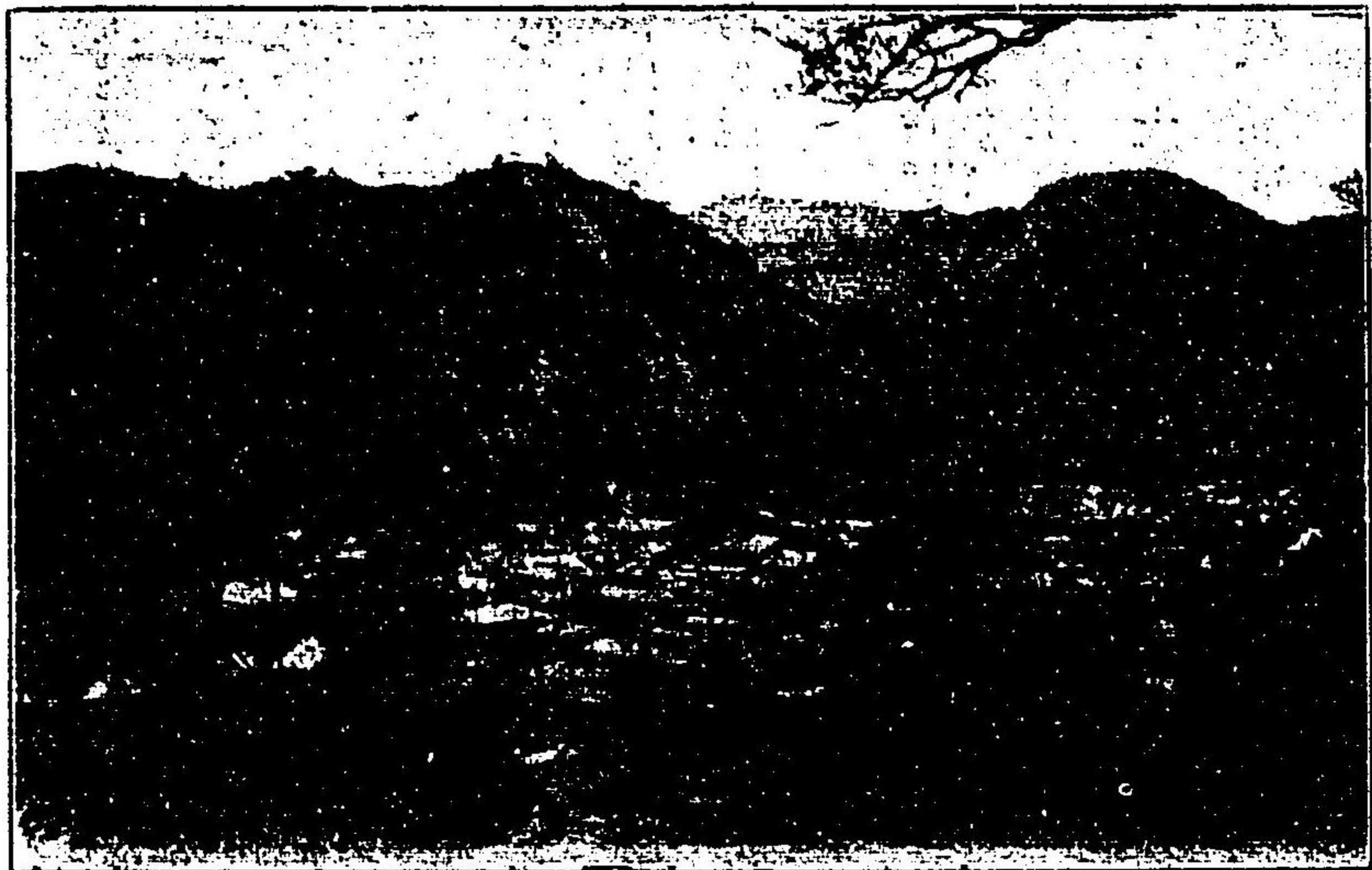

す。旅舎二十餘戸、その中央に一大浴室を
設け、以て遊客の浴澡に便にす。また、附
近見るべき名勝としては、蟋蟀橋、黒谷橋、
采石巖、藥王寺等あり。名産としては山中漆
器の名世に尤も高し。今その沿革を綜ぬる
に、聖武天皇の御宇僧行基藥師佛の靈告に
依り來りてこの泉を發見し狩野遠久に謀り
て浴槽を設く。爾後廢絶すると久しかりし
泉に、文治年間源賴政の舊臣長谷部信連この
山に分け入り、偶々白鷺の病脚を洗ふを見
てその靈泉なるを知り、乃ち荆棘を刈り山
地を開拓し臣下十二人を留めて浴場を守ら

しむ云々。芭蕉與細道に曰、『山中温泉に至りて浴す、その効有馬に次ぐといへり、山
中や菊は手をらぬ湯のにはひ、あるじとするものは、久米之助とて、いまだ小童なり、
かれが父、俳諧を好みて、洛の貞室若輩の昔、こゝに來りし頃、風雅にはちしめられ
て、洛に歸り、貞徳の門人となりて、世に知らる、功名の後、この一村、判訶の料を
取らずといふ、今さら昔語となりぬ、曾良は、腹を病みて、伊勢の長島といふところ
に、ゆかりあれば、先立ちて行くに、「行きくゞて倒れふすとも萩の原」と書きたり、
行くもの、悲しみ、殘るもの、うらみ、雙鳧の別れて、空に迷ふが如し、予もまた、
「今日よりは書きつけ消さん笠の露」。大町氏の紀文に曰、『午前八時五十一分、敦賀停
車場を發し、今庄、武生、福井などを経て、十二時二十四分大聖寺に着きて汽車を下
り、鐵道馬車に乗り換ふ、この鐵道馬車は、單に山中温泉の爲めに設けられたるもの
なりとぞ、盆の事とて、村の男女、晴れの衣着たるが、腰以下には腰卷の長きものを
着、以上には普通の着物を半裁したるものを着たるさま、衣と裳とわかれし上古の遺

風にや、いと珍らしき風俗也、山中温泉につきて、扇子屋の別荘に投ず、由來この山中温泉は、北陸第一の温泉と稱せらる、温泉宿二十五六、一の浴場を圍んでたち、多くは二階若くは三階也、内湯は一軒もなし、而して浴場には、各温泉宿より浴衣女と稱する女、一人づゝ出し置けり、其女、五六もしくは數十の浴衣を手にかけて立つ、これ其宿の客の浴衣也、浴衣を脱ぎ置く處なく又よしや之を設くるも混雜して紛れ易き故、かくわざゝ浴衣女を出し置けるものならむ、浴衣女には、女中の中の美なるを選び、盛粧妖飾、浴場に一種の風致を添ふるとぞ、近年浴場の側に、更に一つの上等浴室を設けたり、普通の浴場は別に湯錢を要せざれども、上等の方の湯錢は、一回分五錢也、同行三人うち連て浴場に赴く、普通の浴場に赴きて、浴衣女を見むなど、戯れに云ひしが、浴場のきたなきに閉口して上等浴室に入りぬ、又、湯泉宿の外に、名産の九谷焼、漆器などあきなふ家多く、郵便局までありて、いと賑へる温泉也、谷川をさること數町なれど、兩方に山ありて、朝夕はいと涼し、次の日、曉涼に乗じて

蟋蟀橋まで散歩し、橋畔の料理屋に憩ふ、水清く、巖壁高く、心地よき閑境也、午下また黒谷橋に散歩し、一料理屋のあづまやに憩ひ、清溪に臨みて、麥酒のみなどす、この景致はや、蟋蟀橋に劣れども、巨巖苔蒸して、樹蔭の涼これ風ならず。鏡の如き深淵に香魚の躍るを見るも亦以て半日を銷するに足れり。三日目の朝に至りて、同行二人は去つて山代温泉に赴きぬ、余は書くべき仕事ありたるまゝに、終日机に對して筆を取り、薄暮に至りて終りぬ、この地の風光、鹽原温泉に比して、や、劣れり、されど聖武天皇の御世、僧行基の發見にかゝりて、由來久しく、泉質は鹽類泉にして効能乏しからず、産物には、此地特産の漆器あり、寺は醫王寺、神社は長谷部神社、采石巖、蟋蟀橋、道明淵、黒谷橋、栢野の大杉、洞岩、女夫岩、雌鳥岩、屏風岩、狛犬岩など、いづれも一顧の價値なしとせず、九谷焼の本産地たりし九谷まで溪流を溯れば、千束が瀧といふ大瀑あり、山中の地、四五日は遊人の足を止むるに足れり、されど余は仕事ありたると日數限りありたるとを以て、往いて之を探らざりき、たゞ栢

野の大杉は、散歩がてら見て來むとて薄夜別莊を出で、暗く寂しき山間をたどること半里許、栢野の村はづれに、天に冲する二大黑影あり、大杉とは是れならむとて、マツチをつけて見しに、果して杉なりき。雨手をのばしてかへしに、幾んど六抱あり、周圍は三十尺あまりあるべし、歸路、蟋蟀橋に至り、昨日の朝慰ひし料理屋の、崖腹にかまへし掛茶屋に憩ひ、香魚を肴に、麥酒のむ、主人我顔を覺え居りて、一笑しつゝ、藝者めせとすゝむ、これも話の種とて、一人よびぬ。北國の産だけに色は白けれども、藝も何もなきお轉婆也、おぼつかなき三味線に、いそ節、法界節など歌ひつゝくるに、うるさきこと言はむ方なし、何かこの土地の歌なきかと問へば、「忘れまいぞや山中道を、東しや松山西しや薬師」と歌ひぬ。その他二つ三つ歌ひたれど、みな忘れぬ、いや／＼ながらも、蚊のきすだになき夏の夜の涼しさに未練のこりて夜はいつしか十二時近くなるほどに、杯を投じて起ちぬ、一痕下弦の月、東山の上ののぼり、山色蒼々として、風致言ふべからず、別莊に歸れば、門既にとちたり呼べども起さず、

月下に提燈つけて我を送り來りし藝者、甲なる聲はりあげて老婢の名をよべば、忽ち應と答へて、目をこすりながら出で來る、門ひらく、月と美人とは門外に閑却して寢に就きぬ。』

蟋蟀橋 ヤマしろせん 山代温泉の前面にありて、大聖寺川に架す。兩岸の橋臺は峨々たる絶壁より成り、橋上水を距ること三丈餘、風光清絶にして、加ふるに夏季蟋蟀の名所なり。

篇者曾て記して曰、「湯上の身の心地すが／＼しう、折から山雲の雲雨を催し來るにも拘らず、地の名勝蟋蟀橋を訪はんものと、その儘石ころ道を上流へと向ひぬ、村の盡頭、左右桐畝、山には鼠色の雲雀しくかゝりて、山中の民と覺しき簑笠の後影を見送れば、番傘に麗々しく旅亭の名を記したる浴客の戻り姿、ちよろ／＼と流れ落つる清水に、女郎花、萩、桔梗などを折りて挿したる書のやうなる小景を路傍に見つゝ、猶幾町をや進みけむ、俄かに高くなれる水聲は碎くるがごとく、杉の暗樹の絶間より早くも見ゆる溪流の奔湍、思はず、脚を早めてこれで赴けば、茶樓一兩軒、溪潭に臨み

安置し、形勝、宛然かの奥羽平泉附近の達谷窟に髣髴たるものあり。今、その縁起を釋ぬるに、寺は實に今を距ること凡そ千二百年前(養老元年)越智の大德泰澄大師の草創なり。大悲尊の靈告に依りて、大師自ら千手觀音の像を造り、冶工に命じて之を鑄さしめ、山中の岩窟に安置し、且つ七堂山門及び數字の坊舎を造營し、之を自生山巖谷寺と號す。其後、花山院法皇北陸御巡遊の際一異人に誘はれて此山に詣でたまひ、西國三十三番の札所なる那智、谷汲の頭字を取りて寺を那智谷寺と改め、且つ法皇隨身の如意輪觀音を奉納せられ給ふ。惜い哉、天正年間一山都て兵火に罹りて烏有に歸し、後、殆ど頽廢せしを寛永十七年前田利常財を投じて今の本堂、護摩堂、三重塔を再興し、また寺領若干を寄附して祈願所と定む。境内の風景を叙せん、寺門を入れば左側に法堂、方丈あり。一條の石路茂林深碧の間を貫き、左右に數基の石燈籠を置く。漸く進めば山峯皆奇岩より成り、その形一ならず、忽ちにして猛師蟠り、忽にして、暴虎怒る。石磴を踏んで登れば、中腹に巖窟觀音堂あり。五間四方にして半ばは崖

に築き、内に本尊千手觀音を安置す。左方に白山社あり。中腹は皆な山骨を顯はして草木を生せず。且つその岩壁諸處を穿ちて觀音の石像を置く。觀音堂前面の丘陵に護摩堂、三重塔及び鐘樓等あり。前田利常再建の時此處より本堂の前まで石橋を架せんとせしも未だ着手せざるに先だちて卒去し終に起工せずして罷みしといふ。また山中に楓樹多く、晚秋霜深きころは恰も錦繡を晒せしが如く、之に加ふるに山高水長の風景あり。その幽靜閑雅なる、實に國內に冠たり。當寺藏する所の什寶多し。就中、牧溪、趙子昂筆人馬の圖、雪舟筆釋迦、文珠、普賢の圖、前田利常寄附の寶龜、安阿彌作阿彌陀佛、弘法大師作地藏菩薩、鳥丸光廣の書翰、將軍義持筆水月觀音の圖等は最も重要なものなり。每歲十月九日を以て緣日となす。芭蕉與細道に曰、「金澤より、山中の温泉に行くほど、白根が嶽、あとに見なしてあゆむ、左の山際に觀音堂あり、花山法皇、三十三所の順禮遂げさせ給ひて、大慈大悲の像を安置し給ひて、那谷と名づけ給ふとかや、那智谷汲の二字を分かち侍りしとぞ、奇石さまぐに、古松植ゑな

らへ、萱ふきの小堂岩の上に造りかけて、殊勝の土地なり。石山の石より白し秋の風」
 法皇陵 那谷村大字菩提村にあり。里傳、花山法皇の山陵といひ、尙ほ、同法皇の
 遺跡附近に多し。三州誌曰、那谷寺縁起に據るに、寺の奥菩提に菩提塚といふものあ
 り、華山院法皇の御遺髪を奉埋せしものと思はる。尙、大日本地誌曰、「江沼郡菩提寺
 に蛋白石を産す、而も本邦の主産地として知られたり。その色は白または淡青にして、
 粗面岩及び凝灰岩中にあり、比較的少量に産するを以て裝飾用に供せらる。」

粟津温泉 能美郡粟津村大字粟津にありて、那谷寺より一丘陵を隔つに過ぎざれど
 も、小松町よりするを順路とし、同停車場より馬車及び人車の便あり。その里程約二
 里十町とす。また勸橋驛よりも約二里許りにして人車の便あり。泉は硫黄性、熱度百
 十六度にして、養老二年泰澄大師の發見に係ると稱し、神経系統諸病、慢性秘尿生殖
 器病、慢性腸胃加答兒、花柳病、痔疾等に効ありといふ。浴舎の設備また完成して、
 山中、山代兩温泉のそれに比するも多く遜色あるを見ず。(近年粟津停車場を開けり)。

今江村は小松町より粟津温泉への通路にあたる一村驛にして、粟津へ通ふ馬車の喇叭の音は田舎離落の同
 に高く澄めるを聞く。村の南に三湖臺の勝あり。

三湖臺 一に御幸塚といふ。即ち、往古花山法皇の登臨し給へる勝地にして、これ
 に登れば、東南に木場瀉、西南に柴山瀉、西北に今江瀉の三湖を併せ望む。而も三瀉
 は鼎足の觀を爲せるを以て三湖臺の稱を得といふ。展望清麗、加ふるに西南一帯日本
 海の怒濤の音の地を撼かして來るあり。一度登臨せしもの、佇立願望、容易に去る能
 はざるの勝區なり。尙、この御幸塚は昔時の要害の地にして、天正年間には織田信長
 のこれに陣せしことあり、門徒一揆のこれに據りしことあり、その他、富樫泰高のこ
 の地に築き、または前田利長のこの地を略取して要塞を構へしことなどありといふ。
 小松停車場よりすれば南稍西約一里にしてその間馬車及び人車の便あり。

小松町 加賀國中第二の都會にして、大聖寺町と金澤市との中間、國道の要街にあ
 たり、交通商業この地方の中心をなすのみならず、生糸織物等の工業また甚だ盛な

り。人口約一萬三千餘、梯川はその北部を貫流し、安宅川に合して、安宅港に注ぐ。花山法皇此の地に行幸あられしが、其の後戦國時代に至りて、村上氏、丹羽氏相踵ぎて此の地を領し、豊臣氏に及びて前田氏の封土となり、尋で前田利常此の地の城に遷りて老を養ひしより、市街漸く繁盛なるに至れり。維新の後、城を毀ち、監獄署及び其の他の官衙を置き、第四中學校を建てたるを以て、其の遺址多くは荒廢したれど、天守臺は今日猶存せり。町の最も繁華なる處は京町通にして、北陸線の停車場はその東數町の處にあり。官衙は能美郡役所、稅務署、區裁判所、中學校等あり。物産としては、絹、紬、奉書、羽二重、九谷陶器、茶、生絲、莫座、葎籬等を産し、就中、羽二重、九谷陶器は莫座と共に海外に輸出す。絹織物、羽二重の取引の盛なることは實に國內第一の稱あり。鐵道、大聖寺へ十一哩、金澤へ十八哩とす。芭蕉吟、小松といふところにて「しほらしき名や小松ふく萩すゝき」。又、室鳩巢の自加賀赴京道中作に曰「小松城郭在、隱映白雲阿、要害山何長、經綸籌策多、英雄事已矣、悵望意如何、

舊俗醉恩德、百年猶詠歌。

小松軍記曰、抑々この城廓何の世に何者の取立けるや由來遠く知人なし、御幸塚の岳より一段低き形地にて安宅川の川までは七八町もありぬべき沼地なり、中に少凸なるを平城にこそ築きける、西北の二方は安宅川漲つて大船を出入す、然も切岸高く石壁の如し、これを大手とす。掛橋口これなり、東と巽の角までは淺井といへる在所まで深田に續いて湖水の如し、堰一筋ありけれども農夫の通ふ路なれば無下に不通の要所なり、搦手南方ばかりこそ平陸につきたれども、本丸の地形の爲めに掘上げたりし土の跡數十丈の堀となつてさながら深淵に異ならず、かほど名譽の要害なれば、何十萬騎寄せたりとも何の怖があらん、まことに北陸無双の城廓なり。

多太神社 小松町字上本折町にあり。またの名を多太八幡といふ。式内の古社にして、明治十三年縣社に列せらる。境内廣からざれども、老樹鬱蒼し、自ら幽邃閑雅の氣あり。縁起に據れば、社は實に繼體天皇の未だ皇子にて越前國に御在せし時の勸請といふ。又、藏する所の齋藤實盛が着せしといふ錦の直垂は、壽永三年源義仲の參籠せし時寄進せしと傳ふる珍寶にして、義仲の願文及び實盛着の冑及び弓箭と共に孰れ

山なり。遊泉寺銅山は小松町の東方二里半にありて、交通便なり。地質は石英粗面岩及びその角礫岩より成り、主要なる三條の鑛脈は分解せる石英粗面岩を貫通する粘土脈なり。鑛石は黄鐵鑛を混する黄銅鑛にして、閃亜鉛鑛を伴隨すること少なし。その上鑛は百分中三一、八〇の銅を含有す。一ヶ年平均製出高五萬斤内外なり。尾小屋銅山は小松町の東南五里、金澤市の東方十三里、西尾村字尾小屋にありて、小松町より車馬を通すべし。採掘面積百二十萬三千七百餘坪、明治十一年以後の發見に係れり。地質は石英粗面岩質角礫岩にして、主要なる鑛脈三條あり。鑛石は各坑皆な黄銅鑛、斑銅鑛にして、黄銅鑛の外他金屬を雜へざるが故に、西煉上大に便益あり。去る明治三十七年の製出額は銅九十七萬一千餘斤なりといへり。阿手銅山は小松町の東南六里にありて、別宮村に屬す。小松町より多く物品の供給を仰ぎて、その間車馬を通すべし。採掘面積三萬七千三百餘坪、地質は石英粗面岩にして、主要なる鑛脈に二條あり。主鑛石は、黄銅鑛にして、時々斑銅鑛に變するものあり。平均一ヶ年の産出額十五萬斤といふ。

※

①小松町より東に向ひ、能美郡の中部を横断し、手取川の岸に出で、更に川に添ひて峡谷の風景變化極まりなき間を南方に溯ること五六里、白峰村に至るべし。これより東南に向へば、白山温泉場を経て白山に向ふべく、西南に向へば、谷峠を経て越前勝山に出づべし。この手取川の谷は白山街道と稱し、夏時登山の行者陸續として跡を絶たず。今、この道路につきて案内せんか、先づ、小松町より東すること里許、漸く山間に入り、附近に前記遊泉寺鑛山あり。又、中海村原に平清盛の嬖妾佛妓の墓あり、祠に其の木像を藏す。これより觀音山の一山脈を中峠に於て横断し、大日川を渡りて別宮村にいたれば、地に、白山別宮神社あり。永延二年の創建にして、白山七社の一に屬す。境内に三度櫻の奇なり。釜清水より手取川にそひ、三里にして尾添川の會湊點に至る。これより東して尾添に至れば、白山東路の基點あり。手取川にそひて猶上ること四里、白峰村市の瀨に至れば、其の南路の發足山點あり。白峰村の主邑は有名なる牛首の地なり。尙、一書に曰、「手取川の東岸吉野谷村大字吉野(金澤市の西南六里三十四町、越前町の南三里)に所謂十景あり、口碑に曰、往古菅原道真加賀權守たりし時、この地の風景を賞して十景を撰むと、また云ふ正中年間大智禪師元より歸朝の後、山水の幽絶を愛し、此に住して十景を定むと、村の中央に高門橋あり、手取川に架し、能美郡鳥越阪に通す、橋畔には古松森然として枝を垂れ橋下は深淵十餘丈斷崖岌々として連る、之を鷹門と云ふ、雲流山、

仙雲峰、鉢頭峯は東北に連亘し、太白山其後に峙ち、虎狼山は手取川の西岸に聳ゆ、手取川の氷断岸に遮られ瀨となりて奔下する處を飛龍岸と云ひ、其水滙流して淵となる處を高月池と稱す、平岨山の南腹に白布ヶ瀧あり、鷹門の東北に月影澤あり皆な高門橋より望むを得べし、これを吉野十景と爲す。又北國巡杖記曰、「白山谷に吉野、佐良、滿波、市原、水滑、中宮、尾添、荒谷の八村あり、禪定に至る道すから、名所多きが中に、歌占の瀧、佛ヶ原、鞍ヶ嶽などあり、吉野は淡婆姑を名産とす、鶴ヶ橋は深淵に架し、さながら雷にかける如し、太鼓野といふあり、行人歩むに隨ひて地中鳴動す、太鼓の如くどんどんと響くなり、千蛇ヶ池には黒百白草を生じ、水滑に似我峰を食ふ習あり」。又、大日本地誌曰、「加賀手取川溪谷(尾添、柳谷、島の諸村)の侏羅紀植物化石は日本の植物化石研究の歴史上輕々に看過すべからざるものにして、實に日本の植物化石を科學的に研究したるは、西歴紀元一千八百七十七年カイレル氏 Dr. H. Th. Gevler が、ライン氏 Dr. J. Rein 採集に係る此の地産の侏羅紀植物化石の十二種を記載せしを以て嚆矢とす。其の後手取川の溪谷の名は大に我が國の地質學者間に有名となり、小藤、巨智部、横山等の諸博士を始めとし、其の他の地質學者の鐵錘を手取川溪谷に揮ふもの甚だ少からざるに至れり、殊に其の化石の保存極めて良好にして、且つ其種類と個數とに富むを以て、單に化石採集の目的を有するものにて、隨に之を踏査するの價值あるものなり、此の地方の侏羅層は、加賀、飛騨、越前の三國に跨り、北緯三十六度二十分と同三十五度五十分の間に亘り、略々菱形を形成す、岩石は砂岩、泥岩板岩及び礫岩より成り、東北の層向を有し、十度乃至五十

五度の角度を以て西北に傾斜す、此の地層より出だす化石は夥多にして、孰れもオストラコーダ軟體類もしくは植物に屬し、その多くは淡水成若くは半鹹半淡水成なることを示す、而して介殼層は常に植物層の下部に位せり。尙、吉野谷村大字中宮の東二里に温泉湧出す、八谷湯といひ、同名の川の西岸より湧出し、旅舎四五あり。夏時は白山の人のこれに浴するあれど、行路嶮難なるを以て甚だ盛ならず。鶴來町より十里餘といふ。

●白山 白山は本地方の名山、本邦屈指の峻嶺、古來越の大山、越の白根、芙蓉峯、天山、長白山等の稱あり。山は五峯を爲し、北の三峯を御前、大汝、劔峯と稱し、南の二峯を別山、三の峯といふ。最高二千六百八十一米、脈は御前より起り、南は別山三峯を擁して越前國の境に亘りて丸山、大日山に連り、北は劔峰を挟みて、石川郡の日見脊、妙法山より御腰掛、笈、千丈平、奈良嶽の諸嶺となり、其の山姿の雄大宏偉なる、宛然絶世英雄の資ある帝王の群臣を帥ひて朝に立てるがごとし。其の幅射谷は四方に下り、北方の溪澗最も深く、其東にあるを中の谷といひ、次を雄谷といひ、次を雌谷といひ、次を荒谷といふ。西を牛首谷と稱し、即ち手取川流域の注く所、中に

十一ヶ村をふくむ。又西に大日山溪澗あり、これを西谷といふ。(詳細は大日本地誌卷五参照)登路五條、其の三條は加賀國に屬す、即ち尾添より廣野、追分、長峯、美女坂、瓶割坂を経て御前に上るもの、これを白山東路といふ、嶮にして遠し。白峯村市の瀬より椋坂、一の宮、指尾、豊阪、女郎坂、別當阪、黒節、彌陀原、室平を経て上るもの、これを白山南路といふ、東路に比すれば稍々易にして近し。又、市の瀬より尾太郎橋、三石、檜木阪、檜阪、畜生谷、椋木阪、椋阪を経て別山に登るものあり。甚だ險なり。此の他、飛騨國平瀬村より御前に上るものと、越前國石徹白村より別山を経て御前に至る者とあり。要するに白峯村は白山登攀の要路に位し、越前勝山町より至るもの、小松、金澤等より來るもの皆こゝを過ぐ。白峯村は一邑を爲し、人烟稍々盛なり。これより登ること十町許にして、市瀬温泉あり。炭酸泉にして、温度攝氏四十三度を保つも、溪水と共に混出するか爲めに甚だ熱からず、浴舎十數軒あり、夏時は登山者の麁至するを以て頗る雜迷を極む。又炭酸水を製し、白嶺水と稱して販賣す。これより猶登攀すること三里、室堂と稱する休泊所に達す。室堂の上は、山に草木なく、唯々焦石の磊塊たるを見るのみ。是より猶登ること八町にして、大御前の絶頂に達す。白山連峯中の最高所として、加賀、越前、美濃、飛騨、越中、能登の諸國を一望の下に集め、ことに雄偉壯大なる飛騨の山脈を展望し、晴天には遙かに東海の富士を髣髴し得べし。其の眺矚の雄大なる、宇宙の壯觀と稱するも、決して溢美にあらざるを覺ゆ。頂上には稍々平夷にして峯頭に一箇の神祠を鎮し、周圍を匝するに石垣を以てせり。白山比咩奥宮即ち是なり。社殿の傍に、一等三角測點の檜あり。別山に至るには、此の大御前より下り、一度室堂に戻り、それより新に登躋せざる可らず。此の間三里程にして、中途に六兵衛室と稱する休泊所あり。別山は御前の南にあり、古名を小白山と號し、上層は赤黒真土を帶び、疎らに五鍼松を生ず。一小祠あり、大山祇命を祀れり。別山より市瀬温泉に下るには、絶頂より下方十町許の平地に、室の平の休泊所あり。これ即ち別山の室堂とも稱すべきものなり。これより左に向へば越

加賀國

前の石徹白に出で、右方に三の峯を左にして下れば、二里餘にして市の瀬に達す。その他大汝、劔の峯あり。共に險峻を極む。山中瀑布多く、雄谷の千伊瀧、雌谷の二重瀧最も著はる。前者は丸石川の水源を爲し。高さ十五丈幅一丈八尺を有し、後者は目附谷川の水源を爲し、高さ十五丈餘を有せり。共に落ちて手取川に注ぐ。その他、濱谷の千手瀧は高さ十二丈幅一丈八尺千歳谷より來り千手谷の絶壁にかゝりて下流は湯谷川となる。柳谷の不動瀧は三層に落つ。高さ上六丈、中五丈、下四丈幅各々一丈二尺、萬歳谷、賽の河原、山端谷の溪水を合せ來りて柳谷川となる。別山の龜瀧は二層に落つ、高さ上層十八丈、下層三十丈幅各々二丈四尺、尻滑谷の溪水を聚め下流岩山谷川に注ぐ。赤谷川の布引瀧は高さ三百丈許り、幅一丈、大屏風、小屏風の溪水合流し赤谷の岩壁をつたひて降り柳谷川に注ぐ。各瀑布、いづれも壯觀なり。後撰集「白山に雪ふりぬれば跡たえて今は越後へ人もかよはず」。家持「白山の峰なればこそ白雪のかのこまだらに降りて見ゆらめ」。後鳥羽院「白山の松の木蔭にかくろへてやすらに

すめる雷の鳥かな」。

日本風景論曰、白山に登るに二途あり、(一)は越前福井市より勝山町を經、谷峠を超えて達するもの、(行程十七里二十町)(二)は加賀金澤市より到るもの、金澤市より到るの途最も便利なるを以て、之を取ること可、即ち金澤より四里鶴來に到るまで人力車を驅り、鶴來より女原を經十里牛首(此地四百九十三米突)に到る、深山間の峽谷に在りて、日本國中有數なる深雪の地とす、牛首より登る四里市ノ瀬村に至る、村より八町にして白山温泉(海拔凡八百十四米突、湯元と稱す、炭酸泉なり)に達す、風物愈々佳絶、徑の斜面益々急劇、三十度以上に及ぶ所あり、滿眸山毛櫛、扁柏、羅漢柏鬱葱す、右に柳谷川左に湯谷川の深凹溪あり、徑側削刀窟、仙人窟等の怪巖に達ふ、彌陀ヶ原(海拔凡二千三百八十二米突)を過ぐ、黒百合、野鳳仙花等々々名を知らざるの野花亂開し爛錦を敷くに似、此所より地質頓に激變し火山岩となる、五葉坂を過ぐ、滿眸皆な價松、ライ鳥其間に翱翔し、景象自から人間の物にあらず、室堂(海拔凡二千四百五十七米突、堂より左折せば別山に到る徑路あり、別山は海拔二、三七八米突、白山の西南に連り、亦た焔火山とす)に到る、堂側火山岩磊落、殘雪狼藉、遂に御前嶽(海拔二、六八七米突、白山山葉の最高點)に達す、嶽下に火口湖三あり、湖を距て、劔ノ山兀立す、劔刃を羅列するが如く、一看毛髮爲めに悚然、山下に圓形なる一大火口湖あり、墨池と稱す、御前嶽の正北十町に奥ノ院あり、途上千歳池を見る、亦た圓形なる一大火口湖とす、奥ノ院の北に手洗鉢あり、是れ亦た圓形なる火口、奥の院所在より四望せんか、東北に立山、東北東に鐘ヶ嶽、東南

に乗鞍嶽、東南東に八ヶ嶽、御嶽、信濃、甲斐の二駒ヶ嶽を看、近南に別山嶺峨として峭立し、正北に釋迦ヶ嶽來る、眼界真に壯宏。小島氏曰、此所に勝山(越前)よりの登山路を記せむ、蓋し白山に登るには、飛驒射水川上峽よりも、加賀手取川の水源よりも、又越前日野川を溯り、一嶺を横絶して、その麓に出づるも可なれど、關東より赴くものとせば、この越前道を以て、最も便利とすればなり。越前福井より、日野川に沿ひ、大野街道を入里半行けば、勝山驛に到る、勝山より日野川を離れ、一山脈を横きりて、手取川の流域に出づるにて、これには二途あり(一)は谷峠といふを踰え、手取川の沿道の牛首(今は白峰村といふ)村に出で、更に上りて市瀬温泉に達す、その里程十一里にして、行路極めて分明なり、他の一を小原峠といひ、勝山より九里にして、直に温泉に達し得、然れども路はやゝ迷ひ易し、金澤より來るものも、亦牛首を経て、市瀬に到るなり。市瀬温泉は、白山西面唯一の登口にして、全く山麓に位せるなり、温泉水質は、鹽性にして、火山温泉の如く、硫酸酸類の如き、微候少し、市瀬より最高峰、御前嶽に向ひて、發足せんと欲せば、六萬部山と稱する小嶽の中腹を渡り、階子(はしこ)阪と稱する急峻の坂を攀ぢざる可らず、これにて、忽ち百米突以上を上る、これより兩側深谷に夾まれたる長峰を、徐々昇降し、略ぼ一直線に東に向ひて登る、檜ヶ宿、指尾、(さしな)雷の嶮、雞冠(とさか)岩、慶松室堂、(けいまつむろど)天女の御殿、別當坂、畜生谷、仙人掌、眞名子坂、殿之池、立髪、蛇塚、五色瀨等の名區を経て、彌陀ヶ原に達す、其間昇降起伏、幾十間なるを知らず、往々にして馬背を渡るが如きところあり、巖角を傳はるところあり、又時としては濕潤の平地あり、水を泛べたる小池あり、就中慶松と呼ぶところは、掌大の平地なれど、こゝに堂堂の小なるあり、或は宿泊用にも供せらる。彌陀ヶ原は、二千米突以上を登りたるるところにして、曠茫なる草野をなし、後峯を控へ、前面は傾に削られて、大なる溪谷を作し、龍川、萬歳谷、甚之助谷、など名づくる小溪、輻湊して扇面を披けるに似たり、龍川の下、落ちて不動瀑となり、高さ百四丈と號せらる、眺望壯快、植物も亦此邊より、急に變化するを覺ゆ。彌陀ヶ原より五葉阪を昇れば、第二の曠漠たる平野に出づ、之を御前平と稱す、蓋し御前嶽はこゝを裾野として、更に高く雪際に突入せるなり、松柏帯既に盡き、滿面皆偃松、その間に梅櫻、(ツガサクラ)岩高蘭、(ガンコウラン)及び高山植物を數く、室堂は、この小仙境に在り、戸壁繞くらすに、岩栴、白嵐露等の珍花を以てす、室堂より背後は、略ぼ圓錐不二形をなせる火山性の秀峰にして、偃松漸く短く、白山石楠花之に交はる、御前嶽の中腹を高天ヶ原と稱へ、頂上を劔ヶ峰本社とす、こゝに小祠を建て岩塊を累れて屏壁とす、四時風動きを以て、著るしく傾けり、天晴るれば、眺望宏壯をきはむるも、日本海の濃霧に妨げらるゝ日多し、市瀬温泉より御前嶽の最高點まで、四里なり。然れども、白山頂と稱すべきは、別山、御前嶽、大汝(オ、ナンシ)嶽の三尖點に岐たれ、御前嶽最も高峻なれど、御前嶽より歩を北に移して、大汝嶽に赴くは、一里以内の距離なり、その間兩側に、屢ば水池を望む、千仞ヶ池、翠ヶ池、千歳谷の稱あり、手取川の水源をなす、大汝嶽頂は劔ヶ峰と異ならず。御前嶽の室堂より、更に別山の室堂に到らむと欲せば、三里の間、凡そ馬背の如き山稜を傳はらざる可らずその間、昇降十數回、賽の河原、御前坂、萬歳谷、

り、水を泛べたる小池あり、就中慶松と呼ぶところは、掌大の平地なれど、こゝに堂堂の小なるあり、或は宿泊用にも供せらる。彌陀ヶ原は、二千米突以上を登りたるるところにして、曠茫なる草野をなし、後峯を控へ、前面は傾に削られて、大なる溪谷を作し、龍川、萬歳谷、甚之助谷、など名づくる小溪、輻湊して扇面を披けるに似たり、龍川の下、落ちて不動瀑となり、高さ百四丈と號せらる、眺望壯快、植物も亦此邊より、急に變化するを覺ゆ。彌陀ヶ原より五葉阪を昇れば、第二の曠漠たる平野に出づ、之を御前平と稱す、蓋し御前嶽はこゝを裾野として、更に高く雪際に突入せるなり、松柏帯既に盡き、滿面皆偃松、その間に梅櫻、(ツガサクラ)岩高蘭、(ガンコウラン)及び高山植物を數く、室堂は、この小仙境に在り、戸壁繞くらすに、岩栴、白嵐露等の珍花を以てす、室堂より背後は、略ぼ圓錐不二形をなせる火山性の秀峰にして、偃松漸く短く、白山石楠花之に交はる、御前嶽の中腹を高天ヶ原と稱へ、頂上を劔ヶ峰本社とす、こゝに小祠を建て岩塊を累れて屏壁とす、四時風動きを以て、著るしく傾けり、天晴るれば、眺望宏壯をきはむるも、日本海の濃霧に妨げらるゝ日多し、市瀬温泉より御前嶽の最高點まで、四里なり。然れども、白山頂と稱すべきは、別山、御前嶽、大汝(オ、ナンシ)嶽の三尖點に岐たれ、御前嶽最も高峻なれど、御前嶽より歩を北に移して、大汝嶽に赴くは、一里以内の距離なり、その間兩側に、屢ば水池を望む、千仞ヶ池、翠ヶ池、千歳谷の稱あり、手取川の水源をなす、大汝嶽頂は劔ヶ峰と異ならず。御前嶽の室堂より、更に別山の室堂に到らむと欲せば、三里の間、凡そ馬背の如き山稜を傳はらざる可らずその間、昇降十數回、賽の河原、御前坂、萬歳谷、

龍久川、龍ヶ馬場、善如家、大屏風、小屏風、御舍利山、並に別山本社等の峰溪あり、白山におそらく固有なる南京小櫻は、即ち塞河原に開けり、別山より市瀬温泉へは、三里、即ち御花畑、畜生谷、井谷、縦坂、千坂等を経て、二里にして溪谷に下り、是より溪谷に沿うこと、一里にして、終に市瀬温泉に出づべし。山頂、御前嶽と別山の兩所には、室堂あり、米鹽を携ふれば宿泊に便なり、就中、御前室堂の方は、時に番入の守れるあり、且つ鍋釜の備へありて、準備や、整へり、市瀬より御前頂上まで、往復するには、早起して日没に至るべく、別山、大汝兩峰をも併せて巡ぐらむと欲せば、山上にて一夜を凌ぐべし、(寺崎留吉氏に據る)。

手取川は源を白山大汝山下に發し、能美、石川兩郡の堺を爲して北に流れ、その峽谷の濶大なる、その水流の急峻なる、北陸大七河の一に稱せらるゝもまた宜なり。先づ流るゝこと二里にして、御瀧川、河内川、尾谷川を併せ、中宮に至りて南より流るゝ、獨目谷川を入れ、西流二里餘、白山川を合せ、水流漸く大なり。猶、流ること二里、左に大日川を入れてより益々大河の趣を呈し、鶴來町に至りて、西折し、始めて白山街道と相離る。白山街道は鶴來町より猶真直に北を指し、三里半にして、

金澤市に達す (鶴來町及びその附近の名勝は、交通路の便宜上これを松任驛の次に説くべし)。

※

更に小松町に歸り、北國街道を進まんに、國道に此處より少時、北陸鐵路と相離れ、寺井、粟生の諸邑を經、手取川を渡り、猶北行する二里餘にして松任町に至る。東遊記曰、「粟生と水島との間に手取川といふ大河あり、河原の幅一里、その中に七筋八筋の川流れたり、極月雪吹の日に通りければ、この河原越しがたし逗留したまへと止むる人ありしかど、何ほどの事かあらんと、勇氣を振ひ、晝飯丈夫に食し、身は鎧合羽、腰巻、袖合羽と三重まで着し、さて川原に出でたるに、風の烈きこと劔の如く、雪は氷りて矢の如く、下より上へ逆さに降り、三重の合羽も紐切れ袖やぶれて、不動尊の火炎の如く頭より舞ひあがり、目も開くべからず、息もつきあへず云々」更に、鐵道線路は美川に達する別路を縫ひて、次第に海岸に近く、白砂青松の邊、遙かに日本海の怒濤を見るに及んで、路傍に風情ある一停車場を置く。小舞子驛即ちこれなり。

小舞子濱 小舞子濱停車場は夏期に限りて避暑客の爲めにこれを設く。即ち美川の鐵橋の西海岸にして、同停車場より約五町に過ぎず。白砂青松、その風光の明媚なるは宛として播磨の舞子に類し、まことに夏期海水浴の適好地なり。海濱に旗亭二三を

置く。

●美川町 手取川の河口にある港町なり。人口約五千餘、町に税務署の設置あり。且つ、その港は船舶の出入多く、物産には紫蟹及び手取川の香魚などあり。

●藤塚神社 ●美川停車場の傍にあり。今、縣社に列し、大山祇命を祀る。往時は頗る大社なりしも、壽永の兵火以後規模大に衰へたりといふ。毎歲五月二十三日、十月十三日の兩度を以て例祭を執行せり。

●淨願寺 ●また美川停車場の傍にあり。古へ、蓮如上人の開基と稱し、後、芭蕉翁また屢々此所に吟詠を止むといふ。

●世尊院 ●美川町にあり。その奉安するところの觀世音像は、弘法大師の自作と稱し、頗る名あり。

●小女郎松 ●美川停車場より凡そ十町ばかりを隔て、同町字北畠にあり。老幹播風、枝葉恰も巨傘の如し。傳へて、眞宗中興の名僧蓮如上人手栽の樹となす。

●辰口温泉 ●美川停車場より東一里三町にして山口村大字辰口にあり。鹽類泉にして温度七十八度、泉は人家を離る、南三町許り字湯の壺の凹處より湧出し、池面に噴騰すること二尺餘、池は石を疊みて之を造り、傍に浴舎數戸あり。皆な篋を設けて、各々その浴槽に引き温めて澡浴に供せり。

●松任町 ●美川の次驛を置く。町は石川郡の一繁華にして、この地方の一中心地を爲し、人口約六千三百餘を有せり。地に、農事試験場北陸支場をはじめ、石川郡役所、税務署及び石川縣農學校等あり。市中また常に繁盛す。尙、この車驛の前面に位せる城址は、松任範光の初めてこれを築きしもの、天正年間上杉謙信の來攻に逢ひて陥落せしが、後、徳川則秀、前田利長、丹羽長重など此に居城せり。今は、亭々たる松林の周圍にたゞ濁れる沼池を殘存せるのみ。又、町に若宮八幡神社、松任金劔神社などあり。一地書に曰、「味智郷は松任の南方にありし古郷なりとぞ、天智天皇の夫人道伊良都賣はこの地の産にて在しけり。」町よりの里程は金澤市有松町まで一里三十町、小

松町まで五里三町にして、共に鐵道馬車の便あり。

●●●●●● 千代女墓 松任町の聖興寺内にありて、停車場より僅に四町を隔つるに過ぎず。

千代女ちよぢよが加賀に名高き女俳人たるはよく庶人しよにんの知るところ、安永四年九月八日年七十四歳を以て遂にこの地に逝いけり。辭世じせいの句あり、その碑面に刻す、「月を見てわれもこの世を急ぐかな」。

●●●●●● 笠間神社 松任停車場の西南約一里、笠間村かさまにあり。これ、壽永の役、木曾義仲の

平氏の軍を追ひてこの地に來り、たましく比樂川ひらかは（手取川）の漲りて渡る能はざりし時、この社に祈りて神明の加護かごを得以て江を渡り大に軍功を奏せしところといふ。社は大宮姫神、住吉三前神を祀り、境内、今に義仲弓掘池ゆみほりのいけなるものを存せり。

白山街道の鶴來町は松任停車場の東南二里二十四町にして、その間鐵道馬車の便あり。

●●●●●● 鶴來町 金澤市かなざしの南方約四里にあり。人口凡そ四千四百、白山街道の要驛に當り、

手取川てとりがはの西折するところ、その北岸ほくがんに位して、加賀平野と丘陵との間の交界驛に當る。

されば、その市場には常に山野の産物さんぶつを交換して、商況また頗る振へり。尙ほ、この地は所謂鶴來煙草つるぎたばこの主産地にして、現に町に一等葉烟草專賣所あり。回國雜記曰、「下白山といひてその白山の麓つもとに劍つるぎ（鶴來）といふ所はべり、そのかみ劍飛び來りしよりこの名を残しけるとぞ「白山の雪のうちなる氷こそ麓の里のつるぎなりけれ」。尙ほ、この町には、幕末まくらつに於ける加賀藩勤王家かがはんきんわの魁さきがけと聞えし小川靖齋こがはせいさいの墳墓あり。

●●●●●● 白山比咩神社 鶴來町より東南十五町の河内村大字三宮にありて、金澤市より四里十九町を隔つ。社は今國幣小社に班はんし、伊弉册尊以下三神を奉祀す。その鎮座ちんざは、崇神天皇の七年にしてその社地を船岡山（鶴來町の東北）といふ。元正天皇の靈龜二年勅して西南の地安久瀨あきせの杜もりに遷し、弘仁十四年には社殿を白山村に造營ぞうえいせしが、文明十二年本社炎上の後更に今の地に遷座せんざせり。往古は越の國の一ノ宮と定められ、分國の後、加賀の一の宮と稱す。久安きうあん以後は長く延曆寺えんりやくじの管轄くわんがつかつに屬し、神佛混淆の姿なりしも、明治初年社僧を廢して同四年六月國幣小社こくへいせうしやに列せらる。往古は社殿夥多なりしも、

今存するものは本殿(明和七年再建)祝詞殿、釣殿、拜殿、神饌所、社務所、祭器庫等にして、本殿を除くの外は都て明治十四年以後の新築に係る。中古延暦寺の管轄たりし時は、たの區域もまた頗る廣寛にして、柏野(江沼郡東谷口村)温泉寺(同郡山代今の薬王寺)極樂寺(同郡大聖寺町の近傍)小野阪(大聖寺町の脇高尾村領)大聖寺を以て塔中山代莊五院と稱し、その他中宮八院、江沼三ヶ寺ありき。徳川幕府の時、白山宮尻村字塔馬場に神官十餘名を置き、これを社家町と稱し來りしが、明治維新總てこれを廢し境内を三千八百餘坪と定む。社殿の後山を月惜山といひ、また西北に船岡山あり、上古の社地といふ。足利氏の季世當國の一揆堡壘を築きてこれに據り前田氏の領地と成りて後、その臣高島定吉を置く、故に高島城の名あり。山下に妙法窟の趾あり。本社より北一町琵琶瀧あり。南半里に歌占瀧あり。境地には古木鬱茂し、賽路の左右には櫻楓多く、また社前の狛犬は奥州の藤原秀衡の寄附するところなりといふ。毎年三月二十日、九月二十三日を以て例祭を舉行せり。

更に松任町に出で、國道を北に進むこと一里餘にして野々市の一邑あり。これ、往昔加賀の守護富樫氏の二百餘年間據りて以て霸を北國に唱へしところ、今その屬館の址を止めすと雖も憑用懐古の情自から禁すべからざるものあり。尙、往時源義經の陸奥下向の時辨慶の自から進んでその宮櫓の居館を訪ひしこと、義經記以下の書に見えたり。回國雜記曰、「野の市を過ぎけるに村雨にあひて、風送る一村雨に虹きえての、いちは人は立ちもなやまず」。芭蕉金澤より小松に至る途申吟「あか〜と日はつれなくも秋の風」。

●金澤市 加賀國の北部に位し、舊時は前田氏百萬石の城下として、今は本縣行政首腦の所在地として、北國屈指の大都會たり。市街は東西約一里餘、南北一里十三町、戸數大凡一萬八千六百、人口約九萬七千餘を有し、家屋櫛比、街臺整齊、商業また繁盛なり。地形を略説すれば、加賀河岸平野の北部にありて、淺野川は市の東北部を貫流し河北瀆に注ぎ、犀川は市の西部を流れて金石港に至りて海に注ぎ、中央一丘陵の連互するところ、即ち古城址にして、また有名なる兼六公園のある所なり。繁華なる大通は野々市より來りて市の南部に入り、行くこと數町にして、南より來れる鶴來街道を合せつ、愈々進みて、金石町に達する馬車鐵道の線を有せる一路を西北に分ち、