١

الحمد لله على نعمه سـ
سن الغفور المنان
عبد الله بن حمدان
الشافعي

قلت مصنف هذا الكتاب وجيه بن حسان ابو حاتم
التميمي البستي ولي القضاء بسمرقند وكان من الحفاظ الاثبات
توفي سنة اربع وخمسين [illegible] الله [illegible] الله

ذكر [illegible] عنه وارحمه لذا النبي
[illegible] الله [illegible] هو
[illegible] من [illegible]

١

كتاب المجروحين لابن حبان جرح

الجزء الأول من كتاب المجروحين من المحدثين

تصنيف أبي حاتم محمد بن حبان بن أحمد

التميمي البستي رحمه الله عليه

رواية أبي الحسن علي بن عمر بن أحمد الدارقطني الحافظ

إجازة عنه

رواية أبي محمد الحسن بن علي بن [illegible] إجازة

عنه

رواية أبي منصور محمد بن عبد الملك بن الحسن بن خيرون

إجازة عنه

رواية أبي الفضل محمد بن ناصر بن محمد بن علي، وأبي طالب

المبارك بن علي بن خضير الصيرفي عنه

٤٩٦

قد وقف هذه النسخة الشريفة سلطاننا الأعظم والخاقان المعظم
مالك البرين والبحرين خادم الحرمين الشريفين السلطان ابن السلطان السلطان الغازي محمود خان
وقفاً صحيحاً شرعياً لمن طالع وأنا [illegible] أحمد [illegible] والحسين [illegible]
[illegible] المفتش بأوقاف الحرمين الشريفين غفر لهما

بسم الله الرحمن الرحيم رب يسر بفضلك

الحمد لله الواحد الأحد المحمود الصمد الذي لا يفنيه تكرار الدهور ولا تحول الأحوال فيعتريه
التغيير وليس له شكل ولا مثال وهو خالق الخلائق ومنشئهم ورازق العباد ومغنيهم مكون
الأشياء من غير امتثال بأصل وإذ ذرأ البشر من غير ارتسام بمثل ثم شرح منهم صدور
أوليائه حتى انقادت أنفسهم لعبادته وطبع على قلوب أعدائه حتى ارتدوا عن
الإذعان لطاعته ثم اصطفى منهم طائفة أصفياء وجعلهم بررة أتقياء فأسبغ عليهم
أنواع نعمه وبوأهم دار صفوة طاعته فهم القائمون بإظهار دينه المتمسكون بسنن
نبيه صلى الله عليه وسلم فله الحمد على ما قدر وقضى ودبر وأمضى حمدا لا يبلغ الذاكرون
له أمدا ولا يحصيه المحصون له عددا وأشهد أن لا إله إلا الله الذي هو شاهد كل نجوى
ومنتهى كل شكوى لا يعزب عنه مثقال ذرة في الأرض ولا في السماء ولا أصغر من ذلك ولا أكبر
وأشهد أن محمدا عبده المصطفى ورسوله المرتضى بعثه إليه داعيا وإلى جنانه هاديا
فصلى الله عليه وعلى آله الطيبين الأخيار أما بعد فإن أحسن ما يدخر المرء
للخير في العقبى وأفضل ما يكتسب به الذخر في الأولى حفظ ما يعرف به الصحيح من الآثار
وتمييزه وبين الموضوع من الأخبار إذ لا يتهيأ معرفة السقيم من الصحيح ولا استخراج
الدليل من الصريح إلا بمعرفة ضعفاء المحدثين والثقات وكيفية ما كانوا عليه
في الحالات فأما الأئمة المرضيون والثقات الحافظون فقد ذكرناهم بأنسابهم
وما نعرف من أسبابهم وإني ذاكر بعون الله أسامي المحدثين وأضداد العدول من الماضين
ممن أطلق أئمتنا عليهم القدح وصح عندنا فيهم الجرح وأذكر السبب الذي من أجله
جرح والعلة التي بها قدح ليقتفي سالكو ... ويجانب القول بأخبارهم عند
الاحتجاج وأقصد في ذلك ترك الإمعان والتطويل والزم سلوك الإيجاز والاختصار إلى
التحصيل وبالله نستعين على السداد في المقال وبه نعوذ من الحيرة والضلال إنه

من أرجاء المؤمنين ومن حزن المحزونين

ذكر الحث على حفظ السنن

ونشرها حدثنا محمد بن محمود النسائي قال حدثنا حميد بن زنجويه قال
حدثنا يعلى بن عبيد قال حدثنا محمد بن إسحاق عن الزهري عن محمد بن جبير بن مطعم عن أبيه قال قام
رسول الله صلى الله عليه وسلم بالخيف من منى فقال نضر الله عبدا سمع مقالتي فوعاها ثم
أداها إلى من لم يسمعها فرب حامل فقه لا فقه له ورب حامل فقه إلى من هو أفقه
منه ثلاث لا يغل عليهن قلب المؤمن إخلاص العمل لله والنصيحة لأولي الأمر ولزوم الجماعة
فإن دعوتهم تكون من ورائهم قال أبو حاتم الواجب على كل من ركب فيه آلة العلم
أن يراعي أوقاته على حفظ السنن رجاء اللحوق بمن دعا لهم النبي صلى الله عليه وسلم
إذ الله جل وعلا أمر عباده باتباع سنته وبرد التنازع إليه حيث
قال فإن تنازعتم في شيء فردوه إلى الله والرسول ثم نفى الإيمان عمن لم يحكمه فيما
شجر بينهم فقال فلا وربك لا يؤمنون حتى يحكموك فيما شجر بينهم ثم لا يجدوا في
أنفسهم حرجا مما قضيت ويسلموا تسليما ولم يقل حتى يحكموا الله إذ الله لا
يحضر ما شجر بينهم ولا قال حرجا مما قضى أو لأن ... من الله عز وجل وسن
خلقه رسول الله صلى الله عليه وسلم فقط فالواجب على من أشعر قلبه محبة ... في
حفظ السنن بما قدر عليه حتى يكون رجوعه عند التنازع إلى قول من لا ينطق عن الهوى
إن هو إلا وحي يوحى صلى الله عليه وسلم جعلنا الله منهم بمنه

ذكر التغليظ في الكذب على رسول الله صلى الله عليه وسلم

حدثنا عبد الله بن محمد بن سلم
ببيت المقدس قال حدثنا عبد الرحمن بن إبراهيم قال حدثنا الوليد بن مسلم قال حدثنا الأوزاعي قال
حدثني حسان بن عطية عن أبي كبشة السلولي عن عبد الله بن عمرو قال قال رسول الله صلى الله عليه وسلم
بلغوا عني ولو آية وحدثوا عن بني إسرائيل ولا حرج ومن كذب علي متعمدا فليتبوأ مقعده
من النار قال أبو حاتم رضي الله عنه في أمر النبي صلى الله عليه وسلم أمته بالتبليغ عنه

من بعدهم مع ذكر ايجاب النار للكاذب عليه دليل على انه انما امر بالتبليغ عنه
ما قاله النبي صلى الله عليه وسلم او ما كان من سنته فعلا او سكتا عند المشاهدة لا انه
يدخل في قوله صلى الله عليه وسلم نضر الله امرا المحدثون باسرهم بل لا يدخل في ظاهر هذا
الخطاب الا من اداه صحيحا حديث رسول الله صلى الله عليه وسلم دون سقيمه وانى خائف على
من روى ما سمع من الصحيح والسقيم ان يدخل في جملة الكذبة على رسول الله صلى الله عليه وسلم
اذا كان عالما بما يروي ونعتبر العدول من المحدثين والضعفاء والمتروكين بحكم
المبين عن الله تبارك وتعالى **ذكر الخبر الدال على صحة ما ذهبنا اليه**
حدثنا عمران بن موسى بن مجاشع قال حدثنا عثمان بن ابي شيبة قال حدثنا وكيع قال حدثنا شعبة
عن الحكم عن عبد الرحمن بن ابي ليلى عن سمرة بن جندب قال قال رسول الله صلى الله عليه وسلم من حدث
عني حديثا وهو يرى انه كذب فهو احد الكاذبين **ذكر خبر**
ثاني يصرح بصحة ما ذكرناه حدثنا عبد الله بن محمد المديني قال حدثنا اسحاق بن
ابراهيم الحنظلي قال حدثنا النضر بن شميل قال حدثنا شعبة عن حبيب بن ابي ثابت قال سمعت
ميمون بن ابي شبيب يحدث عن المغيرة بن شعبة ان رسول الله صلى الله عليه وسلم قال من روى
عني حديثا وهو يرى انه كذب فهو احد الكاذبين قال ابو حاتم في هذا الخبر دليل
على صحة ما ذكرنا ان المحدث اذا روى ما لم يصح عن النبي صلى الله عليه وسلم مما تقول عليه
وهو يعلم ذلك يكون كاحد الكاذبين على ان ظاهر الخبر ما هو اشد وذاك انه قال
صلى الله عليه وسلم من روى عني حديثا وهو يرى انه كذب ولم يقل انه تيقن انه كذب
فكل شاك فيما روى انه صحيح او غير صحيح داخل في ظاهر خطاب هذا الخبر ولو لم
يتعلم الناسخ وانما النقاد الضعفاء ومن يجوز الاحتجاج باخبارهم ممن لا يجوز
لنا لهذا الخبر الواحد لكان العلة في كل من تحمل السنن ان يتقن في حفظ
الناسخ حتى لا يدخل في جملة الكذبة على رسول الله صلى الله عليه وسلم واقل ما ثبت به خبر

الخاص حتى يقوم به الحجة على اهل العلم هو خبر الواحد الثقة في دينه المعروف بالصدق
في حديثه العاقل بما يحدث به العالم بما يحيل معاني الحديث من اللفظ المتعري عن
التدليس في سماعه ما يروي عن الواحد مثله في احواله التي وصفناها حتى ينتهي ذلك
الى النبي صلى الله عليه وسلم سماعا متصلا **ذكر خبر ثالث يدل على صحة**
ما ذهبنا اليه حدثنا احمد بن يحيى بن زهير بتستر قال حدثنا محمد بن الحسين بن اشكاب
قال حدثنا علي بن حفص المدائني قال حدثنا شعبة عن خبيب بن عبد الرحمن عن حفص بن عاصم عن ابي هريرة
قال قال رسول الله صلى الله عليه وسلم كفى بالمرء اثما ان يحدث بكل ما سمع قال ابو حاتم
في هذا الخبر زجر للمرء ان يحدث بكل ما يسمع حتى يعلم علم اليقين صحته ثم يحدث به
دون ما لا يصح على حسب ما ذكرناه قبل **ذكر الخبر الدال على استحباب**
معرفة الضعفاء حدثنا احمد بن مكرم بن خالد البرتي ببغداد قال حدثنا علي بن
المديني قال حدثنا الوليد بن مسلم قال حدثنا ثور بن يزيد قال حدثني خالد بن معدان قال حدثني
عبد الرحمن بن عمرو السلمي وحجر بن حجر الكلاعي قالا اتينا العرباض بن سارية وهو
ممن نزل فيه ولا على الذين اذا ما اتوك لتحملهم قلت لا اجد ما احملكم عليه فسلمنا
وقلنا اتيناك زائرين ومقتبسين فقال العرباض صلى بنا رسول الله صلى الله عليه وسلم
الصبح ذات يوم ثم اقبل علينا فوعظنا موعظة بليغة ذرفت منها العيون
ووجلت منها القلوب فقال قائل يا رسول الله كان هذه موعظة مودع فماذا
تعهد الينا قال اوصيكم بتقوى الله عز وجل والسمع والطاعة وان عبدا حبشيا
مجدعا فانه من يعش منكم فسيرى اختلافا كثيرا فعليكم بسنتي وسنة الخلفاء الراشدين
المهديين فتمسكوا بها وعضوا عليها بالنواجذ واياكم ومحدثات الامور فان
كل محدثة بدعة وكل بدعة ضلالة قال ابو حاتم في قوله صلى الله عليه وسلم فانه من يعش
منكم فسيرى اختلافا فعليكم بسنتي دليل صحيح على انه صلى الله عليه وسلم امر امته بمعرفة

[illegible]

الضعفاء منهم من الثقات لأنه لا يتهيأ لزوم السنة مع ما خالطها من الكذب والأباطيل
إلا بمعرفة الضعفاء والثقات وقد علم النبي صلى الله عليه وسلم ما يكون من ذلك في أمته إذ
قال من كذب علي متعمدا فليتبوأ مقعده من النار نعوذ بالله من كل حالة تقربنا إلى سخطه وأليم
عقابه

ذكر خبر فيه كالأمر بالجرح للضعفاء

حدثنا الحسن
ابن سفيان النسائي قال ثنا عبد الله بن محمد الزهري قال ثنا سفيان عن الزهري عن سعيد
ابن المسيب قال مر عمر بن الخطاب بحسان بن ثابت وهو ينشد الشعر في المسجد فلحظ إليه
فقال حسان قد كنت أنشد فيه من هو خير منك ثم التفت إلى أبي هريرة فقال أنشدك الله
هل سمعت رسول الله صلى الله عليه وسلم يقول يا حسان أجب عني اللهم أيده بروح القدس
قال نعم قال أبو حاتم في هذا الخبر كالدليل على الأمر بجرح الضعفاء لأن النبي صلى الله عليه وسلم
قال لحسان أجب عني وإنما أمره أن يذب عنه ما كان يقول عليه المشركون فإذا
كان في يقول المشركين على رسول الله صلى الله عليه وسلم أمره أن يذب عنه وإن لم يكن
كذبهم للمسلمين ولا أداهم إلى الحرام ويحرموا به الحلال كان من كذب على رسول الله صلى الله عليه وسلم
والمسلمين الذين يحلون الحرام ويحرمون الحلال بروايتهم أحرى أن يأمر بذب ذلك الكذب
عنه صلى الله عليه وسلم وأن الله تبارك وتعالى يؤيد من فعل ذلك بروح القدس كما دعا
لحسان بذب الكذب عنه فقال اللهم أيده بروح القدس ولم يكن هذا العلم في زمان
قط تعلمه أوجب منه في زماننا هذا لذهاب من كان يحسن هذا الشأن وقلة
اشتغال طلبة العلم به لأنهم اشتغلوا في العلم في زماننا هذا وصاروا حزبين
فمنهم طلبة الأخبار الذين يرحلون فيها إلى الأمصار وأكثر همهم الكتبة والجمع
دون الحفظ والعمل به وتمييز الصحيح من السقيم حتى سماهم العوام الحشوية والحزب
الآخر المتفقهة الذين جعلوا جل اشتغالهم بالرأي والجدل وأغضوا عن حفظ
السنن ومعانيها وكيفية قبولها وتمييز الصحيح من السقيم منها مع نبذهم السنن
قاطبة وراء ظهورهم وقد أخبر المصطفى صلى الله عليه وسلم أن العلم ينقص في آخر
الزمان وإن سائر العلوم كلها تزداد لأن هذه الصناعة والحيلة فإنها كل يوم في
النقص فكان العلم الذي خاطب النبي صلى الله عليه وسلم أمته بنقصه في آخر الزمان هو
معرفة السنن ولا سبيل إلى معرفتها إلا بمعرفة الضعفاء والمتروكين

ذكر السنن في ذلك

حدثنا عبد الله بن سليمان ثنا شعيب بن أحمد بن
صالح ثنا عنبسة عن يونس عن ابن شهاب قال حدثني حميد بن عبد الرحمن أن أبا هريرة قال قال
رسول الله صلى الله عليه وسلم يتقارب الزمان وينقص العلم ويظهر الفتن ويكثر الهرج
قيل يا رسول الله أيم هو قال القتل القتل قال أبو حاتم في هذا الخبر كالدليل على
أن ما لم ينقص من العالمين بعلم الدين في الحقيقة إذ أخبر المصطفى صلى الله عليه وسلم
أن العلم ينقص عند تقارب الزمان وفيه دليل على أن ضد العلم يزيد وكل شيء زاد مما لم
يكن مرجعه إلى الكتاب والسنة فهو ضد العلم وليست الحيل التي يستعملها الناس كلها إنما في الزيادة
لأن هذا الجنس الواحد من العلم وهو الذي لا يكون للإسلام قوام إلا به إذ الله عز وجل
أمر الناس باتباع رسوله وعند التنازع الرجوع إلى الملة عند الحوادث حيث قال وما
آتاكم الرسول فخذوه وما نهاكم عنه فانتهوا ثم نفى الإيمان عمن لم يحكم رسوله فيما شجر
بينهم فقال فلا وربك لا يؤمنون حتى يحكموك فيما شجر بينهم ثم لا يجدوا في أنفسهم
حرجا مما قضيت ويسلموا تسليما فمن لم يحفظ سنن النبي صلى الله عليه وسلم ولم يحسن
تمييز صحيحها من سقيمها ولا عرف الثقات من المحدثين ولا الضعفاء والمتروكين ومن يجب
قبول انفراده خبره ومن لا يجب قبول زيادة الألفاظ في روايته ولم يحسن معاني
الأخبار والجمع بين تضادها في الظواهر ولا عرف المفسر من المجمل ولا المختصر من
المتقصي ولا الناسخ من المنسوخ ولا اللفظ الخاص الذي يراد به العام ولا اللفظ
العام الذي يراد به الخاص ولا الأمر الذي هو فريضة وإيجاب ولا الأمر الذي

هو بسخطه وارشاده الى النبي الذي هو خاتم لا يجوز ان يكون بعده نبي الذي هو
مباح استعماله مع سائر فصول السنن وانواع اسبابه لاخبار على حسب
ما ذكرناها في كتاب فصول السنن كيف يستحل ان يفتي ام كيف يسوغ لنفسه تحريم
الحلال او تحليل الحرام تقليدا منه لمن يخطئ ويصيب رافضا قول من لا ينطق عن
الهوى ان هو الا وحي يوحى صلى الله عليه وسلم وقد اخبر المصطفى صلى الله عليه وسلم
كيفية تقبض العلم الذي ذكرنا في خبر ابي هريرة ان ذلك ليس برفع العلم نفسه بل هو
موت العلماء الذين يحسنون ذلك

ذكر الخبر المصرح بذلك

حدثنا ابو يعلى احمد بن علي بن المثنى قال ثنا عبد الله بن عمر القواريري قال ثنا عباد بن عباد
قال ثنا هشام بن عروة قال حدثني ابي قال سمعت عبد الله بن عمرو بن العاص يقول
سمعت رسول الله صلى الله عليه وسلم يقول ان الله تبارك وتعالى لا يقبض العلم انتزاعا
ينتزعه من الناس ولكن يقبض العلماء حتى اذا لم يبق عالما اتخذ الناس رؤساء جهالا
فسئلوا فافتوا بغير علم فضلوا واضلوا قال ابو حاتم في هذا الخبر دليل على ان
رفع العلم الذي ذكرنا قبل وتقدمه عند تقارب الزمان لا يكون رفعه برفعه ورفع
ولكنه بموت العلماء الذين يحسنون علم السنن على حسب ما ذكرنا فصولها حتى
لا يبقى منهم الا الواحد بعد الواحد ثم يتخذ عند ذلك الناس رؤساء لا يحسنون ذلك
فيفتون بغير علم فيضلون ويضلون نعوذ بالله من حالة يقربنا الى سخطه واليم عقابه
وانما نوينا في بث ما اخرجنا في هذه الكتب التي لم يمعن ائمتنا الكلام فيها ولا فرعوا
الفروع عليها اعتمادا منا على الكتاب الذي في بيان ... عن خبر ما خلف المسلمين
بعده لحكم النبي صلى الله عليه وسلم

ذكر خبر ثاني يدل على استحباب معرفة الضعفاء من المحدثين

حدثنا احمد بن علي بن المثنى قال ثنا ابو بكر بن ابي شيبة
قال ثنا عبد الوهاب عن ايوب عن ابن سيرين عن ابن ابي بكرة عن ابي بكرة عن النبي صلى الله عليه وسلم

قال ان الزمان قد استدار كهيئته يوم خلق الله السموات والارض منها اربعة حرم
ثلاث متواليات ذو القعدة وذو الحجة والمحرم ورجب مضر الذي بين جمادى وشعبان
ثم قال اي شهر هذا قلنا الله ورسوله اعلم فسكت حتى ظننا انه سيسميه بغير اسمه
قال اليس ذو الحجة قلنا بلى قال اي بلد هذا قلنا الله ورسوله اعلم فسكت حتى ظننا
انه سيسميه بغير اسمه قال اليس البلدة الحرام قلنا نعم قال فان دماءكم واموالكم
واعراضكم عليكم حرام كحرمة يومكم هذا في بلدكم هذا وستلقون ربكم عز وجل فيسألكم
عن اعمالكم فلا ترجعوا بعدي ضلالا يضرب بعضكم رقاب بعض الا ليبلغ الشاهد
منكم الغائب فلعل بعض من يبلغه يكون اوعى له من بعض من سمعه ثم قال الا هل بلغت
قال ابو حاتم في قوله صلى الله عليه وسلم ليبلغ الشاهد منكم الغائب دليل على استحباب معرفة الضعفاء
من المحدثين اذ لا يتهيأ للشاهد ان يبلغ الغائب ما شهد الا بعد المعرفة بصحة ما يؤدي
الى من بعده وانه متى ما ادى الى من بعده ما لم يصح عن رسول الله صلى الله عليه وسلم فكانه لم يؤد
عنه شيئا وان من لم يعتبر الثقات من الضعفاء ولا خط علمه بانسابهم لا يتهيأ له
تخليص الصحيح من السقيم فاذا وقف على اسمائهم وانسابهم ولم يعرف الاسباب التي
ادت الى ترك الاحتجاج بهم تنكب حديثهم ولزم السنن الصحيحة فرويها حينئذ
حتى يكون داخلا في جملة من امر النبي صلى الله عليه وسلم بان يبلغ الشاهد منهم الغائب
جعلنا الله من المتبعين لسنته والذابين الكذب عن نبيه صلى الله عليه وسلم انه رؤوف رحيم

ذكر خبر يوهم الرعاع من الناس ضد ما ذهبنا اليه

حدثنا الفضل بن الحباب بالبصرة قال ثنا القعنبي قال ثنا عبد العزيز بن محمد عن العلاء
بن عبد الرحمن عن ابيه عن ابي هريرة انه قيل لرسول الله صلى الله عليه وسلم ما الغيبة قال ذكرك
اخاك بما يكره قيل افرأيت ان كان فيه ما اقول قال ان كان فيه ما تقول فقد اغتبته
وان لم يكن فيه ما تقول فقد بهته قال ابو حاتم احتج بهذا الخبر جماعة ممن ليس

الحديث صناعتهم وزعموا أن قول أئمتنا فلان ليس بشيء وفلان ضعيف وما
أشبه هذا من المقال غيبة إن كان فيهم ما قيل وإلا فهو بهتان عظيم ولو تأملوا قائل
هذا إلى بادية في الخلوة وسألوه التوفيق لإصابة الحق لكان أولى بهم من الخوض فيه إذ
ليس من صناعتهم لأن هذا ليس بالغيبة المنهي عنها وذلك أن المسلمين قاطبة ليس
بينهم خلاف أن الخبر لا يجب أن يسمع عند الاحتجاج إلا من الصدوق العاقل فكان
في إجماعهم هذا دليل على إباحة جرح من لم يكن بصدوق في الرواية على أن السنة
تصرح عن المصطفى بضد ما انتحل مخالفونا فيه ذكر الخبر الدال على صحة
ما ذهبنا إليه حدثنا الحسن بن سفيان الشيباني قال ثنا محمد بن المنهال الضرير
قال ثنا يزيد بن زريع قال ثنا روح بن القاسم عن محمد بن المنكدر عن عروة عن عائشة قالت
أقبل رجل فلما رآه النبي صلى الله عليه وسلم فقال بئس أخو العشيرة أو بئس ابن العشيرة فلما
جاء النبي صلى الله عليه وسلم كلمه وانبسط إليه فلما ولى قالت عائشة يا رسول الله لما رأيته
قلت ما قلت فلما جاء كلمته وانبسطت إليه فقال يا عائشة إن شر أمتي عند الله منزلة
يوم القيامة من تركه الناس اتقاء فحشه قال أبو حاتم وفي هذا الخبر دليل على أن إخبار
الرجل بما في الرجل على جنس الإبانة ليس بغيبة إذ النبي صلى الله عليه وسلم قال بئس أخو العشيرة
أو ابن العشيرة ولو كان هذا غيبة لم يطلقها رسول الله صلى الله عليه وسلم وإنما أراد بقوله
هذا أن يتقي الناس الفحش لا أنه أراد ثلبه وإنما الغيبة ما يريد القائل به القدح
في المقول فيه وأئمتنا رحمة الله عليهم فإنهم إنما بينوا هذه الأشياء وأطلقوا الجرح
في غير العدول لئلا يحتج بأخبارهم لا أنهم أرادوا ثلبهم والوقيعة فيهم والإخبار
عن الشيء لا يكون غيبة إذا أراد القائل غير الثلب حدثنا عمر بن محمد بن بجير قال ثنا
قال ثنا عمرو بن علي قال ثنا عفان قال كنت عند إسمعيل بن علية فحدث رجل عن رجل
تحدث فقلت لا تحدث عن هذا فإنه ليس بثبت فقال قد اغتبته فقال إسمعيل

ما اغتبته ولكنه حكم أنه ليس بثبت حدثنا محمد بن زياد الزيادي قال ثنا أحمد بن علي
قال ثنا مكي بن إبراهيم قال كان شعبة يأتي عمران بن حدير فيقول تعال حتى نغتاب ساعة
في الله عز وجل نذكر مساوئ أصحاب الحديث حدثنا الهمداني علي قال ثنا عبد الصمد بن
الفضل قال ثنا مكي قال كان شعبة يجيء إلى عمران بن حدير فيقول تعال بنا حتى نغتاب
في الله تبارك وتعالى قال أبو حاتم أجمع الجميع على أن الشاهدين لو شهدا عند
حاكم على شيء من حطام هذه الدنيا ولم يعرفهما الحاكم بعدالة أن عليه أن يسأل المعدل عنهما
فإن كتم المعدل عيبا أو جرحا علمه فيهما أثم بل على المعدل الواجب أن يخبر الحاكم بما يعلم منهما
من الجرح أو التعديل حتى يحكم الحاكم بما يصح عنده فإذا كان ذكر ذلك جائزا من العدل الثاقب في
حطام هذه الدنيا الفانية كان ذكر الكذب عن رسول الله صلى الله عليه وسلم أولى
وأحرى فإن الشاهد إذا كذب في شهادته لا يعدو كذبه والكاذب على رسول الله صلى الله عليه وسلم
يحل الحرام ويحرم الحلال ويتبوأ مقعده من النار وكيف لا يجوز القدح فيمن تبوأ مقعده
من النار بفعله وأفحش حدثنا عمر بن محمد الهمداني قال ثنا عمرو بن علي قال سمعت يحيى بن
سعيد يقول سألت سفيان الثوري وشعبة بن الحجاج ومالك بن أنس وسفيان بن عيينة عن الرجل
يكون واهي الحديث فيأتيني الرجل فيسألني عنه فأجمعوا أن أقول ليس هو بثبت وأن
أبين أمره حدثني محمد بن المنذر بن سعيد قال ثنا أبو زرعة قال سمعت أبا مسهر يسأل
عن الرجل يغلط ويهم ويصحف فقال بين أمره قلت لأبي مسهر أترى ذلك من الغيبة
قال لا حدثنا الحسن بن سفيان قال سمعت معاذ شعبة يقول قال أبو داود جاء
عباد بن صهيب إلى شعبة فقال إن لي إليك حاجة فقال ما هو فقال تكف عن أبان بن أبي
عياش فقال أنظرني ثلاثا فجاءه بعد الثالثة فقال يا عباد نظرت فيما قلت فرأيت
أنه لا يحل السكوت عنه حدثنا محمد بن عمر الحبري قال ثنا يحيى بن الفرج عن سليمان بن حرب
عن حماد بن زيد قال جاء أبان بن أبي عياش فقال أحب أن تكلم شعبة أن يكف عني

قال فكلمته فكف عنه أياما فأتاني في بعض الليل فقال إن أبان سألني أن أكف عن أبان
وإنه لا يحل الكف عنه فإنه يكذب على رسول الله صلى الله عليه وسلم حدثنا محمد بن عبد الله
المهجري بالأبلة قال ثنا عبد الله بن خبيق قال قال سفيان الثوري من همّ أن يكذب في
الحديث سقط حدثنا محمد بن إسحاق الثقفي قال ثنا أبو قدامة قال سمعت ابن مهدي
يقول مررت مع سفيان الثوري برجل فقال كذاب والله لولا أنه لا يحل لي أن أسكت
لسكت حدثني محمد بن المنذر قال ثنا محمد بن عبد الله بن سليمن عن أبي الحارث الزبيري قال سمعت
الثوري يقول ما ستر الله على أحد يكذب في الحديث قال أبو حاتم فهؤلاء أئمة المسلمين وأهل
الورع في الدين أباحوا القدح في المحدثين وبينوا الضعفاء والمتروكين وأخبروا أن
السكوت عنه ليس مما يحل وأن إبداءه أفضل من الإغضاء عنه وقد تقدمهم فيه أئمة
قبلهم ذكروا بعضهم وحثوا على أخذ العلم من أهله حدثنا الحسن بن إسحاق الأصبهاني
بالكرج قال ثنا محمد بن الربيع الخزاز قال ثنا محمد بن زياد عن ميمون بن مهران عن ابن عباس
قال إن هذا العلم دين فانظروا عمن تأخذون دينكم حدثنا الحسن بن سفيان قال ثنا
عبد الله بن محمد بن أسماء قال ثنا مهدي بن ميمون عن ابن سيرين قال إن هذا العلم دين فانظروا
عمن تأخذون حدثنا محمد بن عبد الله القزاز قال ثنا الحسن بن عبد [illegible] قال ثنا
ابن بكير قال ثنا مالك عن زيد بن أسلم قال إن هذا العلم دين فانظروا عمن تأخذون دينكم
حدثنا الحسن بن إسحاق الأصبهاني قال ثنا عقيل بن يحيى الطهراني قال ثنا أصرم بن
حوشب عن الواقع بن سويد عن أبي هريرة قال إن هذا العلم دين فانظروا عمن تأخذون
دينكم حدثنا محمد بن عبد الله بن هرون [illegible] قال ثنا محمد بن عبد الملك الدقيقي
قال ثنا محمد بن إسمعيل السكري الكوفي قال ثنا حماد بن زيد قال دخلنا على أنس بن سيرين
في مرضه فقال اتقوا الله يا معشر الشباب وانظروا عمن تأخذون هذه الأحاديث
فإنها دينكم حدثنا الضحاك بن هرون [illegible] قال ثنا محمد بن أحمد بن زيد المداري ثنا

المداري

ثنا ابن الأنصاري عن هشام عن ابن سيرين قال إن هذا العلم دين فانظروا عمن تأخذونه
حدثنا الحسن بن محمد بن مصعب قال ثنا سلم بن جنادة عن يونس بن محمد قال قال أبو المطلب
المغيرة بن محمد ثنا الضحاك بن مزاحم قال إن هذا العلم دين فانظروا عمن تأخذونه حدثنا
محمد بن عبد الله بن المهدي بأسفرايين قال ثنا أحمد بن عبد الله بن يزداد قال ثنا داود بن سليمن
القصار قال ثنا سويد بن عبد العزيز عن مغيرة عن إبرهيم قال إن هذا العلم دين فانظروا
عمن تأخذونه حدثنا أحمد بن المنذر قال ثنا [illegible] قاضي حمص قال ثنا محمد بن زياد الحمصي
قال ثنا هشيم عن مغيرة عن إبرهيم قال إن هذه الأحاديث دين فانظروا عمن تأخذون دينكم
قال مغيرة كنا إذا أتينا الرجل لنأخذ عنه نظرنا إلى سمته وإلى صلاته ثم أخذنا عنه
حدثنا عبد الملك بن محمد قال ثنا أحمد بن علي [illegible] قال ثنا أبو غسان [illegible] قال
[illegible] أحوج من طلب له العدول سمعت إبرهيم بن نصر العنبري يقول سمعت
علي بن خشرم يقول سمعت ابن إدريس يقول لا يسمع الحديث [illegible]
حدثنا ابن قتيبة بعسقلان قال ثنا محمد بن المتوكل بن أبي السري قال ثنا يحيى بن سليم قال ثنا
عبيد الله بن عمر قال قال [illegible] إن الرجل ليحدثني بالحديث فما أتهمه ولكن أتهم من
حدثه وإن الرجل ليحدثني بالحديث فما أتهم من حدثه ولكن أتهمه هو حدثنا أبو المعافا
أحمد بن محمد بن إبرهيم [illegible] قال ثنا [illegible] الجبلي قال سمعت سلم بن ميمون
الخواص يقول كنت آتي الرجل أريد أن أسمع منه فأسأل من أين خبره فإن كان خبره
من جهته كتبت منه وإلا لم أسمع منه سمعت إبرهيم بن نصر العنبري قال سمعت محمد بن
نجيد الهمداني يقول سمعت إبرهيم بن شعيب يقول سمعت أبا أسامة يقول قد يكون الرجل
كثير الصلاة كثير الصوم ورعا جائز الشهادة في شيء ثم لا يسوى ذاك [illegible]
وزمانه قال إبرهيم بن شعيب إذا وجدتم رجلا معروفا بسبيل الطلب ومجالسة
الرجال فاكتبوا عنه سمعت يعقوب بن يوسف بن عاصم [illegible] يقول سمعت أبا قلابة

جبلة قرية من قرى الشام

الرقاشي يقول سمعت ابا صفوان العذري يقول قال شعبة الحجاج لا شراف
لا يكذبون حدثنا عبد الملك بن محمد قال حدثنا احمد بن علي الابار قال حدثنا الوليد بن شجاع قال حدثنا
الاشجعي قال سمعت سفيان يقول لو هم الرجل ان يكذب في الحديث وهو في جوف بيت
لاظهر الله عليه قال ابو حاتم ما كلف الله عباده اخذ الدين عمن ليس بثقة ولا امرهم
بالانقياد للحجاج ممن ليس بعدل مرضي وقد روي عن النبي صلى الله عليه وسلم في نفي جواز اخذ
العلم عمن لا تجوز شهادته خبر غير محفوظ حدثناه الحسن بن سفيان قال حدثنا محمد بن بكار بن الريان
قال حدثنا حفص عمر قاضي حلب عن صالح بن حسان عن محمد بن كعب عن ابن عباس قال قال رسول الله صلى الله
عليه وسلم لا تاخذوا العلم الا ممن تجيزون شهادته قال ابو حاتم هذا خبر باطل رفعه انما
هو قول ابن عباس رفعه حفص عمر هذا ولسنا نستجيز ان نحتج بخبر لا يصح من جهة
النقل في شيء من كتبنا ولان فيما يصح من الاخبار بحمد الله ومنه غنية عما عنه حتى لا نحتج
في الدين بما لا يصح منها ولو لم يكن الاسناد وطلب هذه الطائفة له لظهر في هذه
الامة من تبديل الدين ما ظهر في سائر الامم وذاك ان لم تكن امة لنبي قط حفظت عليه الدين
عن التبديل ما حفظت هذه الامة حتى لا يتهيا ان يزاد في سنة من سنن رسول الله صلى الله عليه وسلم
الف ولا واو كما لا يتهيا زيادة مثله في القرآن فحفظت هذه الطائفة السنن على المسلمين
وكثرت عنايتهم بامر الدين ولولاهم لقال من شاء ما شاء حدثنا محمد بن عبد الله قال حدثنا
الحسين بن الفرج قال حدثنا عبدان بن عثمان قال سمعت ابن المبارك يقول الاسناد من الدين
لولا الاسناد لقال من شاء ما شاء فاذا قيل له من حدثك بقي حدثني محمد بن المنذر قال حدثنا
ابو الحسين الاصبهاني قال حدثنا قتيبة بن سعيد قال سمعت ابا سعيد الحداد يقول الحديث
درج والراي مرج فاذا كنت في المرج فاذهب كيف شئت واذا كنت في الدرج فانظر ان
لا تزل قدمك فتندق عنقك حدثنا محمد بن سعيد القزاز قال حدثنا ابو رفاعة العدوي قال حدثنا
يوسف بن سلمان قال حدثنا سفيان قال قال الزهري لابي بكر الهذلي ابا بكر ايعجبك الحديث

فقال اجل قال اما انه لا يعجب الا ذكور الرجال حدثنا محمد بن احمد بن ابي عون قال حدثنا
احمد بن الحسن الترمذي قال حدثنا عمرو بن عاصم قال حدثنا بكر بن سلام عن ابي بكر الهذلي قال قال
لي الزهري يا هذلي ايعجبك الحديث قال قلت نعم قال اما انه يعجب ذكور الرجال ويكرهه
مؤنثوهم حدثنا محمد بن المسيب بن اسحاق قال حدثنا عبد الله بن سعيد الكندي قال حدثنا ابن ادريس
قال كان الاعمش يحدث بالحديث ثم يقول بقي راس المال حدثني فلان قال حدثنا فلان عن فلان
حدثنا محمد بن عبد الله قال حدثنا الحسين بن الفرج عن عبد الصمد بن حسان قال سمعت الثوري
يقول الاسناد سلاح المؤمن اذا لم يكن معه سلاح فباي شيء يقاتل حدثنا مكحول قال حدثنا
النضر بن سلمة قال حدثنا مؤمل بن اسماعيل قال سمعت شعبة يقول كل حديث ليس فيه حدثنا وحدثنا
فهو مثل الرجل بالفلاة معه البعير ليس له خطام حدثنا الحسن بن سفيان قال سمعت صالح
بن حاتم بن وردان يقول سمعت يزيد بن زريع يقول لكل شيء فرسان وفرسان هذا العلم فرسان
قال ابو حاتم وفرسان هذا العلم الذين حفظوا على المسلمين الدين وهدوهم الى الطريق المستقيم
الذين اثروا قطع المفاوز والقفار على التنعم في الدمن والاوطان في طلب السنن في
الامصار وجمعها بالرحل والاسفار والدوران في جميع الاقطار حتى ان احدهم ليرحل
في الحديث الواحد الفراسخ البعيدة وفي الكلمة الواحدة الايام الكثيرة لئلا يدخل مضل
في السنن شيئا يضل به وان فعل فهم الذابون عن رسول الله صلى الله عليه وسلم ذلك الكذب
والقائمون بنصرة الدين وان من التفتيش والبحث عن هذا الشان ما حدثنا عبد الله
بن قحطبة بفم الصلح قال حدثنا احمد بن زكريا الواسطي قال سمعت ابا الحارث الوراق يقول جلسنا على
باب شعبة نتذاكر السنة فقلت حدثنا اسرائيل عن ابي اسحاق عن عبد الله بن عطاء عن عقبة بن عامر
عن النبي صلى الله عليه وسلم قال من توضا فاحسن الوضوء دخل من اي ابواب الجنة شاء فخرج شعبة
ابن الحجاج وانا احدث بهذا الحديث فصفعني ثم قال يا مجنون سمعت ابا اسحاق يحدث عن
عبد الله بن عطاء عن عقبة بن عامر فقلت يا ابا اسحاق سمعت عبد الله بن عطاء يحدث عن عقبة بن عامر

سمعت عبد الله بن عطا قلت عبد الله سمع عقبة بن عامر فقال اسكت فقلت لا اسكت
قال فالتفت الي مسعر بن كدام فقال يا شعبة عبد الله بن عطا حي بمكة فخرجت الى مكة فلقيت
عبد الله بن عطا فسألته عن حديث الوضوء فقال عقبة بن عامر قلت سمعته منه قال
لا حدثني سعد بن ابراهيم فمضيت فلقيت سعد بن ابراهيم فسألته عن حديث الوضوء فقال من عندكم
خرج حدثني زياد بن مخراق فانحدرت الى البصرة فلقيت زياد بن مخراق وانا شحب اللون
وسخ الثياب كثير الشعر فقال من اين جئت قلت الحديث فقال ليس هو من حاجتك قلت فما بد
قال لا حتى تذهب تدخل الحمام وتغسل ثيابك ثم تجي فاحدثك به قال فدخلت الحمام
وغسلت ثيابي ثم اتيته فقال حدثني شهر بن حوشب قلت شهر بن حوشب عن من قال عن ابي ريحانة
قلت هذا حديث صعد ثم نزل دمروا عليه ليس له اصل حدثنا اسحق بن احمد القطان
بتستر قال نا محمد بن سعيد بن غالب قال نا نصر بن حماد قال كنا بباب شعبة ومعي جماعة
وانا اقول لهم حدثنا اسرائيل عن ابي اسحق عن عبد الله بن عطا عن عقبة بن عامر في الوضوء
عن النبي صلى الله عليه وسلم قال فلطمني شعبة لطمة ودخل الدار ومعه عبد الله بن ادريس قال
ثم خرج بعد ذلك وانا قاعد ابكي فقال لعبد الله بن ادريس نجده هو يبكي فقال عبد الله
انك لطمت الرجل فقال انه لا يدري ما يحدث اني سمعت ابا اسحق يحدث بهذا الحديث
عن عبد الله بن عطا فقلت لابي اسحق من عبد الله هذا فغضب فقال مسعر عبد الله بن عطا
حي بمكة قال فخرجت من سنتي الى الحج ما اريد الا الحديث فاتيت مكة فسألت عن عبد الله بن عطا
فدخلت عليه فاذا فتى شاب فقلت اي شي حدثني عنك ابو اسحق فقال لي نعم قلت
لقيت عقبة فقال لا ولكن سعد بن ابراهيم حدثني قال فاتيت مالك بن انس وهو حاج فسألته
عن سعد بن ابراهيم فقال لي ما حج العام فلما قضيت نسكي مضيت الى المدينة فاتيت سعد بن
ابراهيم فسألته عن الحديث فقال لي هذا الحديث من عندكم خرج فقلت له كيف قال حدثني زياد بن
مخراق قال شعبة دمر علي هذا الحديث مرة كوفي ومرة مكي ومرة مدني قال فقدمت البصرة

فاتيت زياد بن مخراق فسألته عن الحديث فقال لا ترده فقلت له ولم قال لا ترده فقلت
ليس منه بد قال حدثني شهر بن حوشب قلت دمر علي هذا الحديث والله لو صح هذا الحديث
كان احب الي من اهلي ومالي حدثنا محمد بن عبد الله الحضرمي قال نا قطن بن ابراهيم قال نا محمد بن
جعفر المدائني قال نا ورقاء بن عمر قال قلت لشعبة ما لك تركت حديث ابي فلان قال
رايته يزن فارجح في الميزان فتركت حديثه وقلت لشعبة ما لك تركت حديث
فلان قال رايته يركض على برذون فتركت حديثه قال ابو حاتم فهذا كان دأب شعبة في تفتيش
الاخبار والبحث عن سقيمها ولم يكن بعد السماع من الشيخ ليحدث بعد ان سمعه مرارا ولقد
كان زائدة بن قدامة اذا سمع الحديث مرة لم يجز عليه فاذا سمع اخرى لم يجز فاذا سمعه بالثالثة
اجاز عليه وكان قد صح حدثنا محمد بن اسحق الثقفي قال سمعت ابا قدامة يقول قال
ابو الوليد سالت شعبة عن حديث فقال والله لا احدثك به لم اسمعه الا مرة اخبرنا عبد الملك بن
محمد قال نا ابو زرعة الرازي قال نا مقاتل بن محمد قال سمعت وكيعا يقول اني لارجو ان
يرفع الله عز وجل لشعبة درجات في الجنة بذبه عن رسول الله صلى الله عليه وسلم حدثني محمد بن
سعيد القزاز قال نا المخفش قال حدثني بعض البصريين قال رايت ابا سعيد الحداد يكتب
اصناف حماد بن سلمة عن هذا ثم يجي فيعرضها على شيخ اخر فقلت له في ذلك فقال اسكت
افرح جذعا وادخل تباجه سمعت احمد بن اسحق السني الدينوري يقول راى احمد بن حنبل
رحمة الله عليه يحيى بن معين في زاوية بصنعا وهو يكتب صحيفة معمر عن ابان عن انس فاذا
طلع عليه انسان كتمه فقال له احمد بن حنبل رحمه الله تكتب صحيفة معمر عن ابان عن انس وتعلم
انها موضوعة فلو قال لك القايل انت تتكلم في ابان ثم تكتب حديثه على الوجه قال
رحمك الله يا ابا عبد الله اكتب هذه الصحيفة عن عبد الرزاق عن معمر عن ابان عن انس واحفظها كلها
واعلم انها موضوعة حتى لا يجي بعدنا انسان فيجعل بدل ابان ثابت ويرويها عن
معمر عن ثابت عن انس فاقول له كذبت انما هي ابان لا ثابت سمعت محمد بن ابراهيم بن ابي شيخ

الملطي يقول جا يحيى بن معين الى عفان ليسمع منه كتب حماد بن سلمه فقال له ما سمعتها
من احد قال نعم حدثني سبعة عشر نفسا عن حماد بن سلمه فقال والله لا حدثتك فقال انما
هو درهم وانحدر الى البصره فاسمع من التبوذكي فقال شانك فانحدر الى البصره وجا
الى موسى بن اسمعيل فقال له موسى لم تسمع هذه الكتب عن احد قال سمعتها على الوجه من سبعه
عشر نفسا وانت الثامن عشر فقال وما تصنع بهذا فقال ان حماد بن سلمه كان يخطي فاردت
ان اميز خطاه من خطا غيره فاذا رايت اصحابه قد اجتمعوا على شي علمت ان الخطا من حماد
نفسه واذا اجتمعوا على شي عنه وقال واحد منهم بخلافه علمت ان الخطا منه لا من حماد
فاميز بين ما اخطا هو بنفسه وبين ما اخطي عليه حدثنا عبد الملك بن محمد قال ثنا احمد بن علي
المخرمي قال ثنا احمد بن الحسن الترمذي عن نعيم بن حماد قال قلت لعبد الرحمن بن مهدي كيف
تعرف صحيح الحديث من خطايه قال كما يعرف الطبيب المجنون سمعت هرون بن عيسى
الشكلي ببلد قال سمعت احمد بن منصور الرمادي يقول كنا عند ابي نعيم نسمع مع احمد بن حنبل
ويحيى بن معين فجانا يوما يحيى ومعه ورقه قد كتب فيها احاديث من احاديث ابي نعيم
وادخل في خللها ما ليس من حديثه وقال لاحمد احضرنا حتى نقرا وكان ابو نعيم اذا قعد
في تلك الايام للحديث كان احمد على يمينه ويحيى على يساره فلما خف المجلس ناوله الورقه
فنظر فيها كلها ثم تاملني ونظر اليهما ثم قال واشار الى احمد اما هذا فادب من ان يفعل
مثل هذا واما انت فلا تفعل وليس هذا الا من عمل هذا ثم رفس يحيى فرمى به الى
اسفل السرير وقال علي تعمل فقام اليه يحيى وقبله وقال جزاك الله عن الاسلام خيرا مثلك
من يحدث انما اردت ان اجربك اخبرنا عبد الملك بن محمد قال سمعت عباس بن محمد يقول
سمعت يحيى بن معين يقول لو لم نكتب الحديث من ثلثين وجها ما عقلناه قال ابو حاتم
فهذه عنايه هولا الايمه بحفظ السنن على المسلمين وذب الكذب عن رسول الله صلى الله عليه وسلم
ولولاهم لتغيرت الاحكام عن سننها حتى لم يكن يعرف احد منهم صحيحها من سقيمها

بلغ مقابلة بالاصل
والله الحمد والمنة

الثاني ١٠

والملزق بالنبي صلى الله عليه وسلم والموضوع عليه حمار واخذ العقاب ولا تاثيم في الدين
فان قال قايل فكيف جرحت من بعد الصحابه وابيت ذلك في الصحابه والسهو والخطا
موجودان في اصحاب رسول الله صلى الله عليه وسلم كما وجد فيمن بعدهم من المحدثين يقال
له ان الله تبارك وتعالى نزه اقدار اصحاب رسوله صلى الله عليه وسلم عن ثلب قادح وصان
اقدارهم عن وقيعه متنقص وجعلهم كالنجوم يقتدا بهم وقد قال الله تبارك وتعالى
ان اولى الناس بابرهيم للذين اتبعوه وهذا النبي والذين امنوا والله ولي المومنين ثم قال
يوم لا يخزي الله النبي والذين امنوا معه فمن اخبر الله عز وجل انه لا يخزيه في القيمه فقد
شهد له باتباعه مله ابرهيم حنيفا لا يجوز ان يجرح بالكذب لانه يستحيل ان يقول
الله تبارك وتعالى يوم لا يخزي الله النبي والذين امنوا معه ثم يقول النبي صلى الله عليه وسلم
من كذب علي متعمدا فليتبوا مقعده من النار فيطلق النبي صلى الله عليه وسلم ايجاب النار
لمن اخبر الله عز وجل انه لا يخزيه في القيمه بل الخطاب في الخبر وقع على من بعد الصحابه
واما من شهد التنزيل وصحب الرسول صلى الله عليه وسلم فالثلب لهم غير حلال والقدح
فيهم ضد الايمان والتنقص لاحدهم نفس النفاق لانهم خير الناس قرنا بعد
رسول الله صلى الله عليه وسلم بحكم من لا ينطق عن الهوى ان هو الا وحي يوحى صلى الله عليه وسلم
وان من تولى رسول الله صلى الله عليه وسلم ايداعهم ما ولاه الله بيانه للناس لبالحري ان
لا يجرح لان رسول الله صلى الله عليه وسلم لم يودع اصحابه الرساله وامرهم ان يبلغ الشاهد
الغايب الا وهم عنده صادقون جايزو الشهاده ولو لم يكونوا كذلك لم يامرهم
بتبليغ من بعدهم ما شهدوا منه لانه لو كان كذلك لكان فيه قدحا في الرساله وكفى
بمن عدله رسول الله صلى الله عليه وسلم شرفا وان من بعد الصحابه ليسوا كذلك لان الصحابي
اذا ادى الى من بعده يحتمل ان يكون المبلغ اليه منافقا او مبتدعا ضالا ينقص من
الخبر او يزيد فيه ليضل به العالم من الناس فمن اجله ما فرقنا بينهم وبين الصحابه

إذ صان الله عز وجل أقدار الصحابة عن البدع والضلال جمعنا الله وإياهم في مستقر
رحمته بمنه

ذكر أول من وقى الكذب على رسول الله صلى الله عليه وسلم

حدثنا الهيثم بن خلف الدوري وإدريس بن سعداد والحسن بن عبد الله القطان بالرقة
قال حدثنا إسحاق بن موسى الأنصاري قال حدثنا معن بن عيسى القزاز عن مالك بن أنس عن ابن إدريس
عن شعبة عن سعد بن إبراهيم عن أبيه قال بعث عمر بن الخطاب إلى عبد الله بن مسعود وأبي الدرداء
وأبي مسعود الأنصاري فقال ما هذا الحديث الذي تكثرون عن رسول الله صلى الله عليه وسلم
فحبسهم بالمدينة حتى استشهد حدثنا محمد بن عبد الله بن عبد السلام المعروف بمكحول
ببيروت قال حدثنا محمد بن خلف بن كثير قال حدثنا آدم قال حدثنا شعبة عن سعد بن إبراهيم عن أبيه
قال قال عمر لابن مسعود ولأبي ذر ولأبي الدرداء ولعقبة بن عامر ما هذا الحديث عن
رسول الله صلى الله عليه وسلم وحبسهم بالمدينة حتى أصيب

ذكر بعض السبب الذي من أجله منع عمر بن الخطاب أصحابه عن الإكثار من الحديث

حدثنا عمر بن محمد الهمداني قال حدثنا أبو الطاهر قال حدثنا ابن وهب قال سمعت من حدث
عن بيان عن عامر الشعبي عن قرظة بن كعب قال خرجنا نريد العراق فمشى معنا عمر بن الخطاب
إلى صرار فتوضأ ثم قال أتدرون لم مشيت معكم قالوا نعم نحن أصحاب رسول الله صلى الله
عليه وسلم مشيت معنا قال إنكم تأتون أهل قرية لهم دوي بالقرآن كدوي النحل فلا تصدوهم
بالأحاديث فتشغلوهم جردوا القرآن وأقلوا الرواية عن رسول الله صلى الله عليه وسلم امضوا
فأنا شريككم فلما قدم قرظة قالوا حدثنا قال نهانا عمر بن الخطاب قال أبو حاتم لم يكن
عمر بن الخطاب يتهم الصحابة بالتقول على النبي صلى الله عليه وسلم ولا ردهم عن تبليغ ما سمعوا
من رسول الله صلى الله عليه وسلم وقد علم أنه صلى الله عليه وسلم قال ليبلغ الشاهد منكم الغائب
وأنه لا يحل لهم كتمان ما سمعوا من رسول الله صلى الله عليه وسلم ولكنه علم ما يكون بعده من
التقول على رسول الله صلى الله عليه وسلم لأنه صلى الله عليه وسلم قال إن الله تبارك وتعالى

نزل الحق على لسان عمر وقلبه وقال إن يكن في هذه الأمة محدثون فعمر منهم
فعمد عمر إلى الثقات المتقنين الذين شهدوا الوحي والتنزيل فأنكر عليهم كثرة الرواية
عن النبي صلى الله عليه وسلم لئلا يجترئ من بعدهم ممن ليس في الإسلام محله كمحلهم فيكثروا
الرواية فيزلوا فيها أو يتقولوا متعمدا عليه صلى الله عليه وسلم لنوال الدنيا وتبع عمر على هذا
علي بن أبي طالب رضوان الله عليهما باستحلافه من حدثه عن رسول الله صلى الله عليه وسلم وإن
كانوا ثقات مأمونين ليعلمهم توقي الكذب على رسول الله صلى الله عليه وسلم فيرتدع من لا دين
له عن الدخول في سخط الله عز وجل فيه وقد كان عمر بن الخطاب يمتحن الصحابي على ما يرويه
عن رسول الله صلى الله عليه وسلم مخافة الكذب عليه كي لا يجترئ من بعد الصحابة فيروي عن النبي صلى الله عليه وسلم
ما لم يقله حدثني أبو يعلى قال حدثنا خلف بن هشام البزار قال حدثنا حماد بن زيد عن يحيى بن سعيد
الأنصاري عن عبد الله بن أبي سلمة أن أبا موسى استأذن على عمر ثلاث مرات فلم يؤذن له فرجع
فبلغ ذلك عمر فقال ما ردك فقال إني سمعت رسول الله صلى الله عليه وسلم يقول إذا استأذن
أحدكم ثلاث مرات فلم يؤذن له فليرجع فقال لتجيئن على هذا ببينة ولئن قال حماد أو عليه
قال فانصرف فدخل المسجد فأتى مجلس الأنصار فقص عليهم القصة ما قال لعمر
وما قال له عمر فقالوا لا يقوم معك إلا أصغرنا فقام معه أبو سعيد فشهد له فقال له
عمر إنا لا نتهمك ولكن الحديث عن رسول الله صلى الله عليه وسلم شديد قال أبو حاتم قد أخبر
عمر بن الخطاب أنه لم يتهم أبا موسى في روايته وطلبه البينة منه على ما أراد تأكيد الرواية وإنما
كان يشدد فيه لكي يعلم الناس أن الحديث عن رسول الله صلى الله عليه وسلم شديد فلا يجترئ
بعدهم من يجترئ فيكذب عليه صلى الله عليه وسلم ويتقول عليه ما لم يقل حتى يدخل بذلك
في سخط الله عز وجل وهذا الدليل على التفتيش عن الرجال في الرواية والبحث عن النقل في الأخبار.
ثم تبعهم الناس على ذلك والدليل على صحة ما تأولنا فعلهما ذكر ما حدثني محمد بن عبد الرحمن
السامي قال حدثنا علي بن الجعد قال حدثنا شعبة عن عمرو بن مرة قال سمعت ابن أبي ليلى يقول كنا إذا أتينا

زيد بن ارقم فيقول حدثنا عن رسول الله صلى الله عليه وسلم فيقول انا قد كبرنا ونسينا
والحديث عن رسول الله صلى الله عليه وسلم شديد حدثنا احمد بن علي بن المثنى بالموصل نا هرون
ابن معروف نا سفين بن عيينة عن هشام بن حجير عن طاوس عن ابن عباس قال انا كنا نحدث
عن رسول الله صلى الله عليه وسلم اذ لم يكذب عليه فلما ركب الناس الصعب والذلول تركنا الحديث عنه
قال ابو حاتم قد اخبر ابن عباس ان تركهم الرواية وتشديدهم فيها على اصحاب رسول الله صلى الله
عليه وسلم كان منهم ذلك توقيا للكذب عليه من بعدهم لا انهم كانوا متهمين في الرواية كما
ما ذكرنا قبل ثم اخذ مسلكهم واستن بسنتهم واهتدى بهديهم فيما استنوا من التيقظ
في الروايات جماعة من اهل المدينة من سادات التابعين منهم سعيد بن المسيب والقسم بن محمد بن
ابي بكر وسالم بن عبد الله بن عمر وعلي بن الحسين بن علي وابو سلمة بن عبد الرحمن بن عوف وعبيد الله بن
عبد الله بن عتبة وخارجة بن زيد بن ثابت وعروة بن الزبير بن العوام وابو بكر بن عبد الرحمن بن الحرث
ابن هشام وسليمان بن يسار جدوا في حفظ السنن والرحلة فيها والتفتيش عنها
والتفقه فيها ولزوم الاثر ودعوة على المسلمين ثم اخذ عنهم العلم وتتبع الطرق وانتقى
الرجال ورحل في جمع السنن جماعة بعدهم منهم الزهري ويحيى بن سعيد الانصاري وهشام
ابن عروة وسعد بن ابراهيم في جماعة معهم من اهل المدينة الا ان اكثرهم تيقظا واوسعهم حفظا
وادومهم رحلة واعلاهم همة الزهري رحمه الله حدثنا محمد بن عمرو بن سلم نا محمد بن يحيى
نا ابو صالح عن الليث عن جعفر بن ربيعة قال قلت لعراك بن مالك من افقه اهل المدينة قال
اما اعلمهم بقضايا رسول الله صلى الله عليه وسلم وابي بكر وعمر وعثمان وافقههم فقها
واعلمهم بما مضى من امر الناس فسعيد بن المسيب واما اغزرهم حديثا فعروة بن الزبير
ولا تشاء ان تفجر من عبيد الله بن عبد الله بن عتبة بحرا الا فجرته قال عراك واعلمهم جميعا عندي
ابن شهاب لانه جمع علمهم الى علمه حدثنا الحسين بن عبد الله القطان بالرقة نا نوح بن
حبيب نا ابن مهدي نا حماد بن زيد عن برد عن مكحول قال ما رايت احدا اعلم بسنة ماضية

من الزهري حدثني محمد بن المنذر نا يحيى بن ايوب التجيبي قال سمعت ابن بكير يقول سمعت
الليث بن سعد يقول سمعت الزهري يقول ما استودعت قلبي شيئا قط فنسيته قال
الليث وكان يكثر شرب العسل ولا ياكل شيئا من التفاح حدثنا عمر بن سعيد بن سنان
بمنبج ومحمد بن الحسن بن قتيبة بعسقلان قالا نا هشام بن خالد الازرق نا الوليد عن سعيد
ابن عبد العزيز ان هشام بن عبد الملك اعطى الزهري سبعة الف دينار دينا كان عليه
ثم قال يا زهري لا تعودن تدان قال كيف يا امير المؤمنين وقد حدثني سعيد بن المسيب
عن ابي هريرة قال قال رسول الله صلى الله عليه وسلم لا يلدغ المؤمن من جحر مرتين قال ابو حاتم
وقد ذكرنا مناقب الزهري واخباره وشمايله في كتاب العلل مما ارجو الغنية فيها لمن
اراد الوقوف على معرفتها فاغنانا ذلك عن تكرارها في هذا الكتاب ثم اخذ عن هؤلاء
مسلك الحديث وانتقاد الرجال وحفظ السنن والقدح في الضعفاء جماعة من ائمة المسلمين
والفقهاء في الدين منهم سفين بن سعيد الثوري ومالك بن انس وشعبة بن الحجاج وعبد الرحمن بن
عمرو الاوزاعي وحماد بن سلمة والليث بن سعد وحماد بن زيد وسفين بن عيينة في جماعة معهم
الا ان من اشدهم انتقاء للسنن واكثرهم مواظبة عليها حتى جعلوا ذلك صناعة لهم
لا يشوبونها بشيء اخر ثلثة انفس مالك والثوري وشعبة فاما مالك بن انس نا محمد بن المنذر
حدثنا محمد بن عبد الله بن عبد الحكم نا ابرهيم بن المنذر عن مطرف قال اشهد لسمعت مالكا
يقول ادركت بهذا البلد مشيخة من اهل الصلاح والعبادة يحدثون ما سمعت من
واحد منهم حديثا قط قيل فلم يا ابا عبد الله قال لم يكونوا يعرفون ما يحدثون
حدثنا عمر بن سعيد قال سمعت محمد بن يحيى الطرسوسي يقول سمعت ابن ابي اويس يقول سالت
خالي مالكا عن مسئلة فقال لي قر ثم توضا ثم تلبس ثم جلس على السرير ثم قال لا حول
ولا قوة الا بالله قال وكان لا يفتي حتى يقول لا حول ولا قوة الا بالله حدثنا احمد بن محمد
ابن الفضل السجستاني بدمشق قال سمعت الربيع بن سليمان يقول سمعت الشافعي يقول

إذا ذكر المحدثون فمالك النجم حدثنا أحمد بن الحسن المدائني بمصر ثنا يحيى بن عثمان بن صالح
قال سمعت هرون بن سعيد الأيلي قال سمعت الشافعي يقول ما كتاب بعد كتاب الله عز وجل [illegible]
أنفع من موطأ مالك رحمه الله سمعت الحسن بن عثمن بن زياد بتستر يقول سمعت بندارا يقول
سمعت عبد الرحمن بن مهدي يقول ما نعرف كتابا في الإسلام بعد كتاب الله عز وجل أصح من
موطأ مالك ثنا محمد بن صالح الطبري ثنا نصر بن علي ثنا حسين بن عروة قال قدم المهدي فبعث
إلى مالك الفضل بن الربيع حاجبه بألفي دينار في كيس مختوم فقعد مالك ثم قال إن أمير المؤمنين
يريد أن يصحبه إلى مدينة السلام فقال مالك قال رسول الله صلى الله عليه وسلم والمدينة خير لهم لو كانوا
يعلمون وهو ذي الدنانير على حالها سمعت أسامة بن محمد بن أسامة التجيبي بمصر يقول سمعت
حرملة بن يحيى وعمرو بن سواد السرحي يقولان سمعنا ابن وهب يقول لقيت ثلثمائة عالم وستين
عالما ولولا مالك والليث لضللت في العلم حدثنا الحسن بن سفين قال سمعت حرملة بن
يحيى يقول قال ابن وهب اقتدينا في العلم بأربعة اثنان بمصر واثنان بالمدينة الليث بن سعد
وعمرو بن الحارث بمصر ومالك والماجشون بالمدينة لولا هؤلاء لكنا ضالين حدثنا عمر بن
سعد عن بكر بن سهل الدمياطي قال سمعت عبد الله بن يوسف يقول قال مالك بن أنس رأيت
النبي صلى الله عليه وسلم في المنام فنزع خاتمه من إصبعه فألبسنيه حدثنا أسامة بن أحمد بن
أسامة التجيبي بالفسطاط ثنا أحمد بن سعد الهمداني ثنا أصبغ بن الفرج عن الدراوردي
قال لما حضر مالك ليضرب كنا قريبا منه فسمعته يقول كلما ضرب سوطا اللهم اغفر لهم
فإنهم لا يعلمون حتى فرغ من ضربه حدثنا أحمد بن عبد الله الدارمي بأنطاكية ثنا بكر بن سهل
ثنا عبد الله بن يوسف قال حدثني خلف بن عمر قال كنت عند مالك فأتاه ابن أبي كثير قارئ المدينة
فناوله رقعة فنظر فيها مالك ثم وضعها تحت مصلاه ثم قام من عنده وذهبت أقوم
فقال اجلس يا خلف فناولني الرقعة فإذا فيها رأيت الليلة كأنه يقال لي هذا رسول الله صلى الله عليه وسلم
في المسجد فإذا أنا جئت من القبر قد انفرجت وإذا رسول الله صلى الله عليه وسلم جالس والناس

في المنام

يقولون يا رسول الله أعطنا يا رسول الله مر لنا فقال لهم إني كنزت تحت المنبر كنزا وقد
أمرت مالكا أن يقسمه فيكم فاذهبوا إلى مالك قال فانصرف الناس وبعضهم يقول لبعض
ما ترون مالكا فاعلا فقال بعضهم ينفذ ما أمره رسول الله صلى الله عليه وسلم قال فرق
مالك وبكى ثم قمت وتركته حدثنا إسمعيل بن داود بن وردان بالفسطاط ثنا يونس بن
عبد الأعلى ثنا ابن وهب قال سمعت مالكا يقول دخلت على أبي جعفر فرأيت غير واحد من بني
هاشم يقبل يده المرتين والثلث ورزقني الله عز وجل العافية من ذلك فلم أقبل له يدا حدثنا
سعد بن هاشم بطبرية ثنا مؤمل بن إهاب ثنا أبو داود الطيالسي قال سمعت شعبة
يقول دخلت المدينة بعد موت نافع بسنة فإذا لمالك حلقة سمعت أسامة بن أحمد بن أسامة
التجيبي بمصر يقول سمعت مالك بن أنس يقول [illegible] العلم [illegible]
سألني عن أمر دينه حدثنا القسم بن علي العطار بدمشق ثنا إبراهيم بن يعقوب الجوزجاني
ثنا أحمد بن صالح ثنا يحيى بن حسان قال كنا عند وهيب بن خالد فقال ثنا مالك وابن جريج
فقلت لصاحبي اكتب ابن جريج ودع مالكا فسمعه وهيب فقال يقول ابن جريج ومالك واكتب
ابن جريج [illegible] مالك للعرض على مالك ابتغى الحديث
من غيره ولقد حدثني شعبة أنه دخل المدينة بعد موت نافع بسنة ولمالك حلقة
حدثنا الحسن بن عثمن بن زياد ثنا عبد الرحمن بن عمر رسته قال سمعت ابن مهدي يقول أئمة الناس
في زمانهم أربعة حماد بن زيد بالبصرة وسفين بالكوفة ومالك بالحجاز والأوزاعي بالشام
سمعت محمد بن زياد التجيبي بالفسطاط يقول سمعت محمد بن رمح يقول رأيت النبي صلى الله عليه وسلم
في المنام فقلت يا رسول الله إن الناس قد اختلفوا علينا في الليث ومالك فمن تأمرنا
قال مالك مالك ورث حدثني حدثنا عمر بن سعد ثنا سنان بن هرون الفروي سمعت
مصعب يقول سأل هرون الرشيد مالك بن أنس وهو في منزله ومعه بنوه أن يقرأ عليهم فقال
ما قرأت على أحد منذ زمان وإنما يقرأ علي فقال هرون أخرج الناس حتى أقرأ

عليك فقال إذا منع العام لبعض الخاص لم ينفع الخاص فأمر معن بن عيسى
فقرأ عليه حدثنا محمد بن زبان بن محمد أبو طالب [illegible] ابن أبي أويس حضرت
يحيى بن زياد بن عبد الملك النوفلي يوما وهو يحدث في مجلسه ومعه خلق من الناس
وهو يقول رأيت في هذه الليلة خيرا رأيت كأني في موضع نخل وبساتين وخضرة
وقصور وأنهار تجري فاعتمدت إلى قصر رأيت أنه أفضلها وأحسنها فلما أردت
أن أدخله إذا على بابه إنسان منعني من الدخول وقال حتى أستأذن لك فذهب ثم أتاني
فأدخلني فإذا بقصر لم ير الراؤون مثله حسنا وإذا مالك بن أنس جالس وسط القصر
في حجره مصحف عليه ثياب خضر أشبه ما كان وأجمله فلما وقفت عليه سلمت فقلت
يا أبا عبد الله أليس قد مت قال بلى قلت فبما صرت إلى هذا قال بعفو الله عز وجل وتجاوزه
وسعة رحمته لا بعملي قال أبو حاتم رضي الله عنه أما شعبة بن الحجاج فهو أكثر رحلة
من مالك في الحديث وأكثر جولانا في طلب السنن وأكثر تعنيا في لقاء قطاع شمائل
الأخبار ولقد حدثنا محمد بن إسحق بن خزيمة قال سمعت حوثرة بن محمد يقول سمعت حماد بن
مسعدة يقول قلنا لابن عون ما لك لا تحدث عن فلان وقد أدركته قال أحرز أبو بسطام
تركه يعني شعبة حدثنا محمد بن المسيب بن سهل بن صالح نا أبو داود نا شعبة قال قال لي
سفين الثوري يا شعبة أنت أمير المؤمنين في الحديث حدثنا محمد بن إسحق الثقفي قال سمعت
الدارمي يقول سمعت النضر يقول كان سليمان بن المغيرة إذا ذكر شعبة قال سيد المحدثين
حدثنا محمد بن عبد الرحمن بن محمد [illegible] قال سمعت أبا قتيبة يقول قدمت الكوفة فأتيت سفيان الثوري
فقال من أين أنت فقلت من أهل البصرة فقال ما فعل أستاذنا شعبة حدثنا محمد بن المنذر
بن علي بن سهل نا عفان نا حماد بن زيد قال قال لنا أيوب الآن يقدم عليكم رجل من أهل
واسط يقال له شعبة هو فارس في الحديث فإذا قدم فخذوا عنه قال حماد فلما قدم
شعبة أخذنا عنه حدثنا أحمد بن يحيى بن زهير التستري نا علي بن شاذان نا مسدد نا يحيى

١٤٧

سعيد قال ما رأيت أزهد من شعبة ولا أرحم بالمساكين من شعبة ولقد جاءه رجل من
المغيرة فرفع إليه حماره سمعت محمد بن عبد الرحمن المهلبي يقول سمعت أحمد بن عبد الله الحداد
يقول سمعت أبا الوليد الطيالسي يقول ما رأيت أحدا أرحم من شعبة ولقد جاءه سلم بن المغيرة
وكان ضعيف الحال فسأله فقال والله ما عندي إلا هذا الحمار لتأخذه فأخذه سلم
فباعه حدثنا محمد بن عمر بن يوسف نا محمد بن منصور الطوسي نا حمزة بن زياد الطوسي قال سمعت
شعبة وكان ألثغ وكان قد يبس جلده على عظمه من العبادة قال والله لو حدثتكم عن ثقة
ما حدثتكم عن ثلاثة حدثنا محمد بن عبد الرحمن بن أبي قهزاد قال سمعت عبدان يقول سمعت أبي
يقول قومنا حمار شعبة وسرجه ولجامه وثيابه سبعة عشر درهما أو ثمانية عشر درهما حدثنا
ابن زهير التستري نا علي بن شاذان نا مسلم بن إبراهيم قال كان صبيان الحي وفقراء الحي يهتفون
شعبة يا بابا يا بابا من كثرة ما كان يعطيهم حدثنا ابن المسيب نا عبد الملك بن محمد الرقاشي
نا أبو زيد قال رأيت شعبة يصلي حتى ترم قدماه سمعت إبراهيم بن نصر العنزي يقول سمعت
محمد بن علي بن الحسن بن شقيق يقول سمعت الحسن بن عيسى النيسابوري يقول قال عبد الله بن المبارك
كنت عند سفين الثوري إذ جاءه موت شعبة فقال سفين مات الحديث حدثنا ابن زهير نا
شاذان نا موسى بن إسماعيل وذكر سعيد بن زيد أخو حماد بن زيد فقال لم يكن حماد
يحسن الصنيع إليه وذكر من حاجته إلى شعبة فلم يجد عنده شيئا فقال خذ ذلك البرذع
فاذهب فبعه حدثنا إبراهيم بن نصر نا محمد بن علي بن الحسن بن شقيق نا عبدان عن أبيه
قال قومنا حمار شعبة وسرجه ولجامه ورداءه وإزاره سبعة عشر درهما أو ثمانية عشر درهما
قال أبو حاتم وأما سفين الثوري فإن محمد بن إسحق الثقفي نا محمد بن [illegible] قال سمعت
عبد الله بن عمر يقول كان يحيى بن سعيد يقدم على الثوري وسمعت بعض أصحابنا نا عمر بن محمد
الهمداني نا عمرو بن علي قال سمعت عبد الرحمن بن مهدي يقول حدثنا أبو خلدة فقال له رجل
كان ثقة فقال كان صدوقا وكان خيارا وكان مأمونا الثقة سفين وشعبة

حدثني ابن دهير نا ابو حاتم الرازي قال سمعت ابا بكر بن ابي شيبة يقول قلت ليحيى بن سعيد
القطان من احفظ من رايت قال سفين بن سعيد ثم شعبة ثم هشيم نا احمد بن علي بن الحسن
المدائني بالفسطاط نا احمد بن ابي عمران قال سمعت علي بن المديني قال سمعت يحيى بن سعيد القطان
يقول ما رايت احدا احفظ من سفين الثوري لو خالف الناس جميعا لكان القول ما قال سفين
حدثنا محمد بن الليث الوراق نا محمد بن مشكان نا عبد الرزاق قال قال ابن المبارك كنت اقعد
الى سفين الثوري فيحدث فاقول ما بقي من علمه شي الا وقد سمعته ثم اقعد عنده مجلسا
اخر فيحدث فاقول ما سمعت من علمه شيا حدثنا الحسن بن عبد الله بن زيد القطان بالرقة نا
نوح بن حبيب قال سمعت عبد الرزاق يقول سمعت الثوري يقول ما استودعت قلبي شيا
قط فخانني حدثنا اسحق بن احمد القطان بتستر نا محمد بن سهل بن عسكر نا عبد الرزاق قال
سمعت سفين بن عيينة يقول الابدال الثلاث ابن عباس في زمانه والشعبي في زمانه والثوري
في زمانه حدثني محمد بن المنذر نا النري يحيى قال سمعت قبيصة يقول رايت زائدة يعرض
كتبه على سفين الثوري ثم التفت الى رجل في المجلس فقال اما لك الا تعرض كتبك على الجهابذة
كما نعرض حدثنا عبد الكبير بن عمر الخطابي بالبصرة نا احمد بن سنان قال سمعت عبد الرحمن
ابن مهدي يقول لما حدثنا سفين عن حماد عن عمرو بن عطية التيمي عن سلمان قال اذا حككت
جسدك الحديث قلت لسفين هذا عن ربعي عن سلمان فقال من يقول ذي قلنا حماد بن سلمة
قال امض قلت حدثنا شعبة عن حماد عن ربعي قال امض قلت حدثنا هشام الدستوائي عن
حماد عن ربعي قال هشام قلت نعم قال فاطرق هنيهة ثم قال امض سمعت حماد يحدث عن
عمرو بن عطية عن سلمان قال فمكثت زمانا اتهم الخطا على سفين حتى نظرت في كتاب غندر
عن شعبة فاذا هو حماد عن ربعي عن سلمان قال شعبة وقال حماد مرة عن عمرو بن عطية
عن سلمان فعلمت ان سفين كان اذا حفظ الشي لم يبالي من خالفه حدثنا عمر بن محمد الهمداني
قال سمعت عمرو بن علي يقول سمعت سفين بن زياد يقول ليحيى بن سعيد في حديث شعبة ان

الشعبي عن زيد بن معوية العبسي عن علقمة عن عبد الله فتمامه فسكت قال يا ابا سعيد خالفه
اربعة قال من قال زائدة وابو الاحوص واسرائيل وشريك قال لو كانوا اربعة الف مثل
هاولي لكان سفين اثبت منهم قال عمرو سمعت سفين بن زياد يسال عبد الرحمن بن مهدي عن هذا
فقال عبد الرحمن هات اربعة قد اجتمعوا وسفين اثبت منهم ونبا فسار فيه بما احسن به
حدثني محمد بن المنذر نا ابن ابي خيثمة عن علي بن المديني قال قال يحيى بن سعيد سفين فوق مالك في
كل شي حدثنا اسحاق بن احمد القطان بتستر نا عبد الله بن سعيد الكندي نا ابراهيم
اعين قال رايت سفين الثوري في المنام وجناحه اخضر فقلت يا ابا عبد الله قد نتكر ما صنع
بك قال انا مع السفرة قلت وما السفرة قال الكرام البررة قال ابو حاتم رحمه الله ثم اخذ
عن هاولا بعدهم الرسم في الحديث والتنقير عن الرجال والتفتيش عن الضعفا والبحث عن
اسباب النقل جماعة منهم عبد الله بن المبارك ويحيى بن سعيد القطان ووكيع بن الجراح وعبد الرحمن
ابن مهدي ومحمد بن ادريس المطلبي الشافعي في جماعة معهم الا ان من اكثرهم تنقيرا عن
شان المحدثين واتركهم للضعفا والمتروكين حتى جعلا هذا الشان صناعة لهم لم
يتعدياها الى غيرها مع لزوم الدين والورع الشاملين والفقه في السنن رجلان
يحيى بن سعيد القطان وعبد الرحمن بن مهدي اخبرنا محمد بن احمد المسندي نا محمد بن نصر الفترا
قال سمعت علي بن المديني يقول دخلت على امراه عبد الرحمن بن مهدي وكنت ازورها بعد
موته فرايت سوادا في القبلة فقلت ما هذا فقالت هذا موضع استراحة عبد الرحمن
كان يصلي بالليل فاذا غلبه النوم وضع جبهته على هذا الموضع اخبرنا محمد بن اسحق حدثهم
قال سمعت محمد بن ابي صفوان الثقفي يقول سمعت علي بن عبد الله يقول والله لو اخذت فحلفت بين
الركن والمقام لحلفت اني لم ار احدا احفظ من عبد الرحمن بن مهدي اخبرنا محمد بن اسحق الثقفي
قال سمعت زياد بن ايوب يقول كنا في مجلس هشيم فجا احمد بن حنبل ويحيى بن معين واصحابنا
بيد فتى فادخلوه فسجا وكتبنا عنه واذا الفتى عبد الرحمن بن مهدي اخبرنا محمد بن المسيب

بن حفص عمرو الرباطي قال سمعت أبا الوليد يقول ما رأيت أحدا كان أعلم بالحديث
ولا بالرجال من يحيى بن سعيد أخبرنا عبد الله بن محمد بن طلحة بن الصباح قال سمعت عمرو بن علي يقول سمعت
عبد الرحمن بن مهدي يقول ما رأيت شيخا أكبر من يحيى بن سعيد حدثنا مكحول قال سمعت جعفر
ابن أبي الفضل يقول سألت أبا الوليد الطيالسي عن حديث ... يحيى بن سعيد القطان فقال يحيى
كان أكثر ... وكان ثقة وكان صاحب كتاب فقال الرجل كان عنده ما كان
بالبصرة بعد شعبة مثله فقال كان شعبة يحسن ما كان يحسن يحيى بن سعيد فقلت من أكثر
عندكم هو أو عبد الرحمن بن مهدي فإن قوما يقدمون عبد الرحمن عليه فقال أما إنهم يقولون
هو أكثر من عبد الرحمن أخبرنا عبد الله بن محمد قال سمعت العباس بن عبد العظيم العنبري يقول
سمعت عبد الرحمن بن مهدي يقول لما قدم سفيان البصرة قال لي يا عبد الرحمن جئني بإنسان أذاكره
فأتيته بيحيى بن سعيد القطان فذاكره فلما خرج قال لي يا عبد الرحمن قلت لك جئني بإنسان جئتني
بشيطان أخبرني محمد بن ... الوراق السرخسي قال سمعت عبد الله بن جعفر ... يقول
سمعت عمرو بن علي ... يقول كان يحيى بن سعيد القطان يختم القرآن كل يوم وليلة
ويدعو لألف إنسان ثم يخرج بعد العصر فيحدث الناس أخبرنا محمد بن إسحاق الفقيه قال
سمعت أحمد بن يوسف السلمي قال كنت أدخل على يحيى بن يحيى ... فأسأله
عن فلان وسألته عن فلان قال ... إذا سألته فعلت ... هذا الذي كنت
تسأل عنه المشايخ قال فتى البصرة يقال له عبد الرحمن بن مهدي أخبرنا عبد الملك بن محمد بن عدي
قال أبو الحسن هو أبو نعيم الجرجاني ثنا أحمد بن علي ... ثنا حسين بن الحسن المروزي ثنا
أحمد ... ثنا حسين بن الحسن المروزي ثنا عبد الرحمن بن مهدي قال ذاكرني أبو عوانة
بحديث فقلت ليس هذا من حديثك فقال لا تفعل يا أبا سعيد هو عندي مكتوب قلت
فهاته قال يا سلامة هات الدرج ففتش فلم يجد شيئا فقال من أين أتيت يا أبا سعيد قلت
هذا ذوكرت به وأنت شاب فعلق بقلبك فظننت أنك قد سمعته أخبرنا محمد بن المسيب

بن سهل بن صالح قال سمعت يزيد بن هارون يقول وقفت بين أسد بن عبد الرحمن بن مهدي ويحيى
بن سعيد القطان أخبرنا عبد الملك بن محمد بن عباس الدوري قال سمعت يحيى بن معين يقول قال
يزيد بن هارون ... رجل قال يحيى فقلت ... فقال لا بالله وقعنا قال ابن أبي حاتم ثم
الحذاق وأول ... أخبار ورواة الرجال في الآثار حتى رحلوا في جمع السنن
إلى الأمصار وفتشوا المدن والأقطار وأطلقوا على المتروكين الجرح وعلى الضعفاء
القدح وبينوا كيفية أحوال الثقات والمدلسين والأئمة والمتروكين حتى صاروا أعلاما
يقتدى بهم في الآثار وأئمة يسلك مسلكهم في الأخبار جماعة منهم أحمد بن حنبل رضي الله عنه
ويحيى بن معين وعلي بن المديني وأبو بكر بن أبي شيبة وإسحاق بن إبراهيم الحنظلي وعبيد الله بن عمر
القواريري وزهير بن حرب أبو خيثمة في جماعة من أقرانهم إلا أن من أورعهم في الدين وأكثرهم
تفتيشا على المتروكين وألزمهم لهذه الصناعة على دائم الأوقات منهم كان أحمد بن حنبل
ويحيى بن معين وعلي بن المديني رحمة الله عليهم أجمعين أخبرنا محمد بن زياد الزيادي قال سمعت
العباس بن الوليد يقول سمعت القواريري يقول سمعت يحيى بن سعيد القطان يقول وقام من
بين يديه أحمد بن حنبل ويحيى بن معين فقال يا أبا عبد الله ما رأيت مثل هذين قط سمعت
علي بن أحمد الجرجاني حليب يقول سمعت حنبل بن إسحاق بن حنبل يقول سمعت عمي أحمد بن حنبل
يقول أحفظنا للطوالات الشاذكوني وأعرفنا بالرجال يحيى بن معين وأعلمنا بالعلل
علي بن المديني وكأنه أومأ إلى نفسه أنه أفقههم أخبرنا محمد بن إسحاق الفقيه قال سمعت
أبا يحيى محمد بن عبد الرحيم يقول كان علي بن المديني إذا قدم بغداد جاء يحيى وأحمد بن خلف
والمعيطي والناس يتناظرون فإذا اختلفوا في شيء تكلم فيه علي سمعت الحسن بن عثمان
ابن زياد يقول سمعت أبا زرعة الرازي يقول سمعت علي بن المديني يقول دار حديث الثقات
على ستة رجلان في البصرة ورجلان من الكوفة ورجلان من الحجاز فأما اللذان بالبصرة فقتادة
ويحيى بن أبي كثير وأما اللذان بالكوفة فأبو إسحاق والأعمش وأما اللذان بالحجاز فالزهري

وعمرو بن دينار ثم صار حديث هؤلاء إلى اثني عشر منهم بالبصرة سعيد بن أبي عروبة
وشعبة ومعمر وهشام الدستوائي وجرير بن حازم وحماد بن سلمة وبالكوفة سفيان الثوري
وابن عيينة وإسرائيل بن يونس وبالحجاز ابن جريج ومالك ومحمد بن إسحاق قال أبو زرعة وصار
حديث هؤلاء إلى يحيى بن معين أخبرنا الضحاك بن هارون بن أحمد بن محمد الأصفري نا عبيد الله
ابن عمر القواريري قال سمعت يحيى بن سعيد يقول تلوموني على حب علي بن المديني وأنا أتعلم منه
أخبرنا محمد بن إسحاق القطيعي قال سمعت محمد بن إسماعيل البخاري وقلت له ما تشتهي قال
أشتهي أن أقدم العراق وعلي بن المديني حي فأجالسه سمعت محمد بن أحمد المسندي
يقول سمعت محمد بن نصر الفراء يقول سمعت علي بن المديني يقول اتخذت أحمد بن حنبل إماما فيما
بيني وبين الله عز وجل ومن يقوى على ما يقوى أبو عبد الله أخبرنا عبد الملك بن محمد نا أحمد بن علي
... نا مجاهد بن موسى قال قال يحيى بن معين كتبنا عن الكذابين وسجرنا به التنور
فأخرجنا به خبزا نضيجا سمعت هارون بن عيسى ... قال سمعت عباس بن محمد يقول
رأيت أحمد بن حنبل بين يدي يحيى بن معين جاثيا وهو يقول يا أبا زكريا ما تقول في فلان
أخبرنا محمد بن جعفر الهمداني ... علي بن سعيد ... الأنصاري قال مات يحيى بن معين بمدينة
الرسول صلى الله عليه وسلم وحمل على نعش رسول الله صلى الله عليه وسلم فرأيتهم ينادون
معاشر الناس هذا الذاب الكذب عن رسول الله صلى الله عليه وسلم كذا وكذا عاما أخبرنا الحسن
عبد الواحد البغدادي قال سمعت جعفر بن أبي عثمان الطيالسي يقول سمعت حبيش بن مبشر
يقول رأيت يحيى بن معين في النوم فقلت ما فعل الله بك قال غفر لي وزوجني ثلاثمائة
حوراء وعمل لي ساطا وأقعدني بين الناس وقال لي يا يحيى تمن علي ما شئت قال قلت
تمنيت ... الناس قال شعبة وسفيان ... شيء عجيب ... أخبرنا أحمد بن محمد بن عبيد
المروزي بالبصرة نا محمد بن الحسين السلمي قال سمعت طالوت بن لقمان يقول سمعت
أبا يحيى السمسار البغدادي يقول رأيت أحمد بن حنبل رحمه الله في المنام وعلى رأسه تاج مرصع

بالجوهر وإذا هو يخطر خطرة لم أره يخطرها في دار الدنيا فقلت له يا أبا عبد الله ما فعل الله
بك قال غفر لي وأدناني من نفسه وتوجني بهذا التاج وقال هذا لك بقولك القرآن كلام الله
غير مخلوق قلت فما هذه الخطرة التي لم أعرفها لك في الدنيا قال هذه مشية الخدام في
دار السلام أخبرنا أحمد بن محمد بن الحسن اللخمي بجرجان نا العباس بن محمد ... نا إبراهيم
ابن شماس قال سمعت وكيع بن الجراح وحفص بن غياث يقولان ما قدم الكوفة مثل ذلك
الفتى يعنيان أحمد بن حنبل أخبرني محمد بن الليث الوراق قال سمعت محمد بن ... كان يقول قال
عبد الرزاق ما قدم علينا أحد كان يشبه أحمد بن حنبل رحمه الله قال أبو حاتم ثم أخذ عن هؤلاء
مسلكهم ... في طلب الأخبار وانتقاء الرجال في ... جماعة منهم محمد بن يحيى الذهلي
النيسابوري وعبد الله بن عبد الرحمن الدارمي وأبو زرعة عبيد الله بن عبد الكريم بن يزيد الرازي
ومحمد بن إسماعيل الجعفي البخاري ومسلم بن الحجاج النيسابوري وأبو داود سليمان بن
الأشعث السجستاني في جماعة من أقرانهم أمعنوا في الحفظ وأكثروا في الكتابة وأفرطوا
في الرحلة وواظبوا على السنن والمذاكرة والتصنيف والمدارسة حتى أخذ عنهم من نشأ
من بعدهم من شيوخنا هذا المذهب وسلكوا هذا المسلك حتى إن أحدهم لو سئل عن
عدد ... حرف في السنن لكل سنة منها عدها عدا ولو زيد فيها ألف أو واو لأخرجها
طوعا ولأظهرها ديانة ولولاهم لدرست الآثار واضمحلت السنن ... أهل
الضلالة والهوى وارتفع أهل البدع والعمى فهم لأهل البدع قامعون وبالسنن شأنهم
جامعون حتى إذا قال وكيع ابن الجراح حدثنا النضر عن عكرمة ميز وأبان ... النضر
عدي ... حديث النضر عبد الرحمن الخزاز قال أبو الحسن الكوفي وكان ضعيفا والآخر
ضعيف والآخر ثقة وقد رويا جميعا عن عكرمة وروى وكيع عنهما وحتى إذا قال حفص
ابن غياث حدثنا أشعث عن الحسن ميز واحد أشعث بن عبد الملك ومن أشعث بن سوار
واحد منهما ثقة والآخر ضعيف وقد رويا جميعا عن الحسن وروى عنهما حفص بن غياث

القدر

غريب

وحتى اذا قال عبد الرزاق حدثنا عبيد الله عن نافع وعبد الله عن نافع ميزوا احاديث
هذا من حديث ذا لان احدهما ثقة والاخر ضعيف فان اسقط من اسم عبيد الله باء علموا
انه ليس من حديث عبد الله بن عمر واذا زيد في اسم عبد الله باء قالوا ليس هذا من حديث
عبد الله بن عمر حتى خلصوا الصحيح من السقيم واذا قال ابن ابي عدي عن سعيد عن قتادة وعن
سعيد عن قتادة فاذا الترقوة من الدال في بعض الكتب حتى يصير سعيد شعبة خلصوا
وقالوا ليس هذا من حديث شعبة انما هو لسعيد وان تفتح من الهاء فرجه حتى صار شعبة
سعيدا ميزوه وقالوا ليس من حديث سعيد هذا من حديث شعبة واذا كان ليث عند
ابن ابي عدي ويزيد بن زريع وغندر عن سعيد وشعبة جميعا عن قتادة ميزوه حتى خلصوا
ما عند يزيد بن زريع عن سعيد عن قتادة مما عند غندر عن شعبة عن قتادة وفصلوا بين
ما عند غندر عن سعيد عن قتادة وبين ما عند يزيد بن زريع عن سعيد عن قتادة لان سعيد
اختلط في اخر عمره فليس حديث المتاخرين عنه بمستقيم وشعبة امام متقن ما اختلط
ولا تغير واذا قال عبيد الله بن موسى نا سفين عن فراس وثنا شيبان عن فراس ميزوا
بين ما انفرد الثوري عن فراس وبين ما انفرد شيبان عن فراس حتى اذا اسقط الالف من
سفين في الكتب واشتبه بشيبان ميزوا وقالوا هذا من حديث سفين لا شيبان واذا
عظمت الياء من شيبان حتى صار شبيها بسفين قالوا هذا من حديث شيبان لا سفين وميزوا
بين ما روى عبيد الله بن موسى عن شيبان عن جابر وبين ما روى عن سفين عن جابر وبين ما روى
عن سفين عن جابر في اشباه هذا مما يكثر ذكره ومن كانت همته في هذا الشان ومواظبته
على هذه الصناعة حسب ما ذكرت لم ينكر لواحد منهم ان يجرح الضعيف ويقدح
في الواهي من الرواة والمحدثين ومن لم يطلب العلم من مظانه ولا دار في الحقيقة على
اطرافه بعينهم اذا قالوا فلان ضعيف وفلان ليس بشيء لجهلهم بصناعة الاخبار
وقلة معرفتهم بالطرق والاثار ولو انهم وفقوا للاصابة للحق علموا ان السنة تصرح

هذا؛

باب ما ذهبوا اليه من اطلاق على من صح عندهم الجرح والقدح

ذكر الخبر الدال على صحة ما ذهبنا اليه اخبرنا الحسن بن ادريس
الانصاري قال انا احمد بن ابي بكر الزهري عن مالك عن عبد الله بن يزيد مولى الاسود بن سفين
عن ابي سلمة بن عبد الرحمن عن فاطمة بنت قيس ان ابا عمرو بن حفص طلقها البتة وهو غائب بالشام
فارسل اليها وكيله بشعير فسخطته فقال والله ما لك علينا من شيء فجاءت رسول الله صلى الله عليه وسلم
فذكرت ذلك له فقال لها ليس لك عليه نفقة وامرها ان تعتد في بيت ام شريك ثم قال تلك
امراة يغشاها اصحابي فاعتدي عند ابن ام مكتوم فانه رجل اعمى فاذا احللت فاذنيني
قالت فلما احللت ذكرت له ان معوية بن ابي سفين وابا جهم خطباني فقال رسول الله صلى الله عليه وسلم
اما ابو جهم فلا يضع عصاه عن عاتقه واما معوية فصعلوك لا مال له انكحي اسامة بن
زيد قالت فكرهته ثم قال انكحي اسامة بن زيد فنكحته فجعل الله فيه خيرا واغتبطت به
قال ابو حاتم في هذا الخبر دليل على اجازة القدح في الضعفاء على سبيل الابانة لا على الثلب
علمنا صحة جوازه على سبيل القدح لا الثلب فيهم القدح فيهم من جنس الغيبة ولما ذكر
النبي صلى الله عليه وسلم في ابي جهم انه لا يضع عصاه عن عاتقه وفي معوية انه صعلوك لا مال
له عند مشورة استشير فيها كان ذكره مثله مما كان فيه ليبان ما لو لم يبين ذلك
احرج اما او هو جاهلا لا احود واظهار مثله اولى لانه يكون عنه كما زعم من اقتنع
بالراي المنكوس والقياس المنحوس ذكر خبر دال على صحة [illegible]
اخبرنا محمد بن الحسن بن قتيبة بعسقلان ثنا ابن ابي السري ثنا عبد الرزاق قال انا معمر عن
الزهري قال حدثني عروة بن الزبير وسعيد بن المسيب وعلقمة بن وقاص وعبيد الله بن عبد الله
بن عتبة عن حديث عائشة حين قال لها اهل الافك ما قالوا فذكر الخبر وقال فيه فدعا
رسول الله صلى الله عليه وسلم علي بن ابي طالب واسامة بن زيد حين استلبث الوحي يستشيرهما
في فراق اهله فاما اسامة فاشار على رسول الله صلى الله عليه وسلم بالذي يعلم من براءة اهله

وبالذي يعلم في نفسه لهم من الود فقال يا رسول الله هم اهلك ولا نعلم الا خيرا
واما علي بن ابي طالب فقال لم يضيق الله عليك والنسا سواها كثير وسل الجارية تصدقك
فدعا رسول الله صلى الله عليه وسلم بريرة فقال يا بريرة هل رايت شيا يريبك من عايشة فقالت
بريرة والذي بعثك بالحق ان رايت عليها امرا قط اغمصه عليها اكثر من انها جارية حديثة
السن تنام عن عجين اهلها فتاتي الداجن فتاكله ثم ذكر باقي الحديث قال ابو حاتم في سوال
النبي صلى الله عليه وسلم عليا واسامة وبريرة عما يعلمون من اهله بيان واضح انه اباح لهم
له وعليهم اخباره بما يعلمون فيها فكذلك كل من علم من راوي خبر لا يبلغ مقداره
في الدين قدر عايشة ولا محله من النبي صلى الله عليه وسلم محلها شي يعيب الخبر به او يبطل
الخبر بذكره واجب عليه ان يخبر من لا يعلم ذلك لكيلا يتقولوا على رسول الله صلى الله عليه وسلم
ما لم يقل واي مرتبة من مراتب الدين اجل من نصرة المسلمين بذب الكذب عن النبي المصطفى صلى الله
عليه وسلم لانها مرتبة ما اجلها وحالة ما اشرفها وان جهلها الجاهلون

ذكر انواع جرح الضعفا

قال ابو حاتم رحمه الله فاما
الجرح في الضعفا فهو على عشرين نوعا يجب على كل منتحل للسنن طالب لها باحث
عنها ان يعرفها لان لا يطلق على كل انسان الا ما فيه ولا يقول عليه فوق ما يعلم
منه فاما النوع الاول من انواع الجرح في الضعفا فمنهم الزنادقة الذين كانوا
يعتقدون الزندقة والكفر ولا يومنون بالله واليوم الاخر كانوا يدخلون المدن
ويتشبهون باهل العلم ويضعون الحديث على العلما ويروون عنهم ليوقعوا الشك
والريب في قلوبهم فهم يضلون ويضلون فيسمع الثقات منهم ما يروون ويودونها
الى من بعدهم فوقعت في ايدي الناس حتى تداولوها بينهم اخبرنا عبد الملك بن محمد بن
عمار بن رجا عن سليمن بن حرب قال قال ابن لهيعة دخلت على شيخ وهو يبكي فقلت له ما يبكيك
قال وضعت اربع ماية حديث ادخلتها في برنامج الناس فلا ادري كيف اصنع حدثنا

مكحول نا احمد بن سليمن الرهاوي نا ابو نعيم نا حماد بن زيد عن ابن عون قال قال ابراهيم
النخعي اياكم والمغيرة بن سعيد وابا عبد الرحيم فانهما كذابان سمعت مكحولا يقول سمعت
جعفر بن ابان الحافظ يقول سمعت ابن نمير يقول مغيرة بن سعيد هذا كان ساحرا مشعوذا
واما بيان فكان زنديقا قتلهما خالد بن عبد الله القسري واحرقهما بالنار اخبرنا ابن المسيب
نا محمد بن خلف العسقلاني نا يحيى بن عبد الله بن بكير قال سمعت الليث بن سعد يقول قدم
علينا شيخ ونحن بالاسكندرية يروي عن نافع ونافع يومئذ حي قال فاتيناه فكتبنا عنه
قنداقا عن نافع فلما خرج الشيخ ارسلنا بالقنداق الى نافع فما عرف منها حديثا
واحدا فقال اصحابنا ينبغي ان يكون هذا من الشياطين الذين حبسوا
آخر المجروحين وارجو ان يتصل تلوه في الثاني النوع الثاني
قال ابو حاتم ومنهم من استفزه الشيطان حتى كان يضع الحديث والحمد لله رب العالمين
وصلواته على سيد المرسلين محمد النبي واله الطاهرين

شاهدت على وجه المجروحين والمعول منه هذا الجزء بخط شيخنا الحافظ ابي الفضل
محمد بن ناصر السلامي يعول على الكتاب بخط الشيخ ابي حفص عمر بن احمد البرمكي والراوي ابي اسحاق
البرمكي الفقيه الحنبلي كتبه الشيخ الفقيه ابي اسحاق ابرهيم بن احمد المعروف بابن شاقلا الحنبلي
وسماعه من الشيخ ابي الحسن الدارقطني عن [illegible] ابي حاتم بالاجازة وهو كتاب عزيز
حسن جامع ما جمع مثله وقرانا لم ندركها عند [illegible] والحواشي التي فيه وما على ظاهر
[illegible] اوجوهها بخط ابن ناصر رحمه الله وعدد اجزايه بضعة عشر جزءا
وعلى ظهر المجروحين بخط ابن ناصر حدثني ابو الحسن علي بن عمر بن احمد الدارقطني الحافظ من حفظه
نا ابو اسحاق ابرهيم بن دبيس بن احمد الحداد وجماعة قالوا نا ابو جعفر محمد بن الحسن الرازي
ابو يحيى نا الهيثم بن اليمان ابو بشر نا محمد بن زياد عن ميمون بن مهران عن ابن عباس عن عايشة
قالت ربما فركت المني من ثوب رسول الله صلى الله عليه وسلم وهو قائم يصلي حدثنا ابو بكر

عبد الله بن محمد بن زياد النيسابوري نا الربيع بن سليمان نا عبد الله بن وهب قال اخبرني
اسامة بن زيد ان ابن شهاب اخبره ان عمر بن عبد العزيز كان قاعدا على المنبر فاخر صلاة العصر
شيئا فقال عروة بن الزبير اما ان جبريل قد اخبر محمدا صلى الله عليه وسلم بوقت الصلوة فقال له عمر
اعلم ما تقول يا عروة فقال عروة سمعت بشير بن ابي مسعود يقول سمعت ابا مسعود الانصاري
يقول سمعت رسول الله صلى الله عليه وسلم يقول نزل جبريل عليه السلام فاخبرني بوقت الصلوة فصليت
معه ثم صليت معه ثم صليت معه يحسب باصابعه خمس صلوات فرايت رسول الله صلى الله عليه وسلم
صلى الظهر حين تزول الشمس وربما اخرها حين يشتد الحر ورايته يصلي العصر والشمس مرتفعة
بيضا قبل ان يدخلها الصفرة فينصرف الرجل من الصلوة فياتي ذا الحليفة قبل غروب الشمس ويصلي
المغرب حين تسقط الشمس ويصلي العشا حين يسود الافق وربما اخرها حتى يجتمع الناس
قال الربيع سقط من كتابي حتى يجتمع وصلى الصبح مرة بغلس ثم صلى مرة اخرى فاسفر ثم
كانت صلاته بعد ذلك بالغلس حتى مات لم يعد الى ان يسفر قال ابو الحسن ورواه
الليث بن سعد عن يزيد بن ابي حبيب عن اسامة بن زيد عن ابن شهاب بهذا الاسناد عن
النبي صلى الله عليه وسلم وقال فيه ويصلي العصر والشمس بيضا مرتفعة يسير الرجل
حتى ينصرف منها الى ذي الحليفة ستة اميال قبل غروب الشمس وقال فيه ايضا فيصلي
الصبح فيغلس بها ثم صلاها يوما اخر فاسفر ثم لم يعد الى الاسفار حتى
قبضه الله تعالى عز وجل حدثنا به احمد بن محمد بن عباد المروزي نا محمد بن اسمعيل
السلمي نا ابو صالح نا الليث بذلك حدثنا ابو بكر عبد الله بن محمد بن زياد
النيسابوري نا موهب بن يزيد بن خالد نا عبد الله بن وهب قال حدثني سليمان
بن بلال عن صالح بن كيسان عن عبد الله بن الفضل عن ابي سلمة بن عبد الرحمن وعن عبد الرحمن
الاعرج عن ابي هريرة عن رسول الله صلى الله عليه وسلم قال لا توتروا بثلث اوتروا
بخمس او سبع ولا تشبهوا بصلاة المغرب او بسبع [illegible] محمد بن اسمعيل الفارسي

بلغ سماعا بالاصل ولله الحمد والمنة

[illegible] بن علام بن داود نا عبد الملك بن مسلمة بن يزيد نا مسلمة بن علي باسناده مثله
حدثني محمد بن سهل المخرمي نا احمد بن خالد بن عمرو الحمصي نا ابي نا بقية قال حدثني
سعيد بن ابي سعيد عن بشر بن منصور عن علي بن زيد بن جدعان عن سعيد بن المسيب
عن سلمان قال قال رسول الله صلى الله عليه وسلم يا سلمان كل طعام وشراب
وقعت فيه دابة ليس لها دم فماتت فيه فهو حلال اكله وشربه ووضوءه

اخر العلق [illegible]

ابو بكر

النوع الثاني

بسم الله الرحمن الرحيم

قال ابو حاتم رحمه الله ومنهم من استفزه الشيطان حتى كان يضع الحديث على الشيوخ
الثقات في الحث على الخير وذكر الفضائل والزجر عن المعاصي والعقوبات عليها
متوهمون ان ذلك الفعل مما يوجرون عليه ويتاولون قول النبي صلى الله عليه وسلم من كذب
علي متعمدا ما حدثني احمد محمد الجواري بواسط نا علي عبد الرحمن المغيرة قال سمعت
ابا صالح يقول سمعت بقية يقول سمعت ابرهيم بن ادهم يقول في قول النبي صلى الله عليه وسلم من كذب
علي متعمدا ان قال النبي ساحر او شاعر او كاهن سمعت عبد الله بن جابر بطرسوس يقول سمعت
حمدون محمد البردعي يقول سمعت محمد عيسى الطباع يقول سمعت ابن مهدي يقول للميسرة
ابن عبد ربه من اين جئت بهذه الاحاديث من قرا كذا فله كذا قال وضعتها ارغب الناس فيها

النوع الثالث

قال ابو حاتم رحمه الله ومنهم من كان يضع الحديث على الثقات
وضعا استحلالا وجراة على رسول الله صلى الله عليه وسلم حتى ان احدهم كان ربما ليلة يسهر
في وضع الحديث كان ابو البختري وهب القاضي وسليمان عمرو النخعي والحسن علوان
واسحق نجيح الملطي وذويهم اخبرنا محمد زياد الزيادي نا ابن ابي شيبة قال سمعت
يحيى معين يقول كان ببغداد قوم يضعون الحديث كذابين منهم اسحق نجيح الملطي
وابو داود النخعي ومحمد زياد كان يضع الحديث وكان ابو داود ثقة اخبرنا محمد
المنذر نا محمد ادريس قال كان ابو نعيم يوما جالسا ورجل في ناحية المجلس يقول نا
ابو نعيم قال ابن جريج فنظر اليه ابو نعيم وقال كذب الدجال ما سمعت من ابن جريج
شيئا

النوع الرابع

قال ابو حاتم رحمه الله ومنهم من كان يضع الحديث
عند الحوادث تحدث للملوك وغيرهم في الوقت دون الوقت من غير ان يجعلوا ذلك
لهم صناعة ليتسوقوا بها مثل النوع الثالث الذين ذكرناهم فاما هذا النوع فهو كغياث
ابن ابرهيم حيث دخل على المهدي وكان المهدي يشتري الحمام ويشتهيها ويلعب بها

ابو البختري

فلما دخل غياث على المهدي اذا قدامه حمام فقيل له حدث امير المؤمنين فقال نا فلان
عن فلان ان النبي صلى الله عليه وسلم قال لا سبق الا في نصل او خف او جناح فامر له المهدي
ببدرة فلما قام قال اشهد على قفاك انه قفا كذاب على رسول الله صلى الله عليه وسلم ثم قال
المهدي انا حملته على ذلك ثم امر بذبح الحمام ورفض ما كان فيه منه اخبرنا عمر الكلاعي
محمد علي نا عمار رجا نا عبيد اسحق العطار نا سيف عمر قال كنا عند سعد
طريف له سكاف فجاء ابنه يبكي فقال ما لك فقال ضربني المعلم فقال اما والله لاخزينهم
حدثني عكرمة عن ابن عباس قال قال رسول الله صلى الله عليه وسلم معلموا صبيانكم شراركم
اقلهم رحمة لليتيم واغلظهم على المسكين اخبرنا الصفي كر هرون حنذي نا ابو زرعة
نا صفوان المعطي قال سمعت اسمعيل ابن هشام ابي يحيى عن رجل اعطى الغزل الى الحايك فنسج له
وفضل من خيوط فقال صاحب الثوب هو لي وقال النساج هو لي فالخيوط لمن
فقال ابرهيم حدثني ابن جريج عن عطاء ان كان صاحب الثوب اعطاه ليرد ها ليرد فالخيوط
له والا فهو للحايك

النوع الخامس

قال ابو حاتم رحمه الله ومنهم
من قد كثر وغلب عليه الصلاح والعبادة وغفل عن الحفظ والتمييز فاذا حدث رفع
المرسل واسند الموقوف واقلب له الاسانيد وجعل كلام الحسن عن انس عن النبي صلى الله عليه وسلم
وما اشبه هذا حتى خرج عن حد الاحتجاج به كابان بن ابي عياش ويزيد الرقاشي
ودونهما حدثنا الحسن سفين نا عبد الله عمر القواريري قال سمعت يحيى سعيد القطان
يقول لم نجد الصالحين اكذب منهم في الحديث حدثنا محمد عبد الرحمن الفقيه نا ابن قهزاد
قال سمعت ابا اسحق الطالقاني يقول سمعت ابن المبارك يقول لو خيرت بين ان ادخل الجنة
وبين ان القى عبد الله بن محرز لاخترت ان القاه ثم ادخل الجنة فلما رايته كانت بعرة احب
الي منه حدثني محمد المنذر نا عثمن سعيد قال سمعت عمرو الناقد يقول سمعت وكيعا
يقول وسأله رجل فقال يا ابا سفين تعرف حديث سعيد عبد الملك عن الشعبي في رجل حج

ثم ح قال من يرويه قلت وهب بن اسمعيل قال ذاك رجل صالح وللحديث رجال
النوع السادس قال ابو حاتم رحمه الله ومنهم جماعة ثقات اختلطوا
في اواخر اعمارهم حتى لم يكونوا يعقلوا ما يحدثوا فاجابوا فيما سئلوا وحدثوا
كيف شاوا فاختلط حديثهم الصحيح بحديثهم السقيم فلم يتميز فاستحقوا الترك
اخبرنا مكحول ثنا ابو يحيى بن الرهاوي ثنا مومل بن الفضل قال سالت عيسى بن يونس عن ليث
ابن ابي سليم فقال قد رايته وكان قد اختلط وكنت ربما مررت به ارتفاع النهار
وهو على المناره يوذن اخبرني محمد بن صالح الحنبلي قال ثنا عبد الملك بن محمد قال سمعت
الحوضي يقول دخلت على فلان واني اريد ان اسمع منه وقد اختلط فسمعته يقول [illegible]
عن يشده لحواشاه من مرض الطحمون فانت يتضربون فبكيت فتركته ولم اسمع منه شيا
النوع السابع قال ابو حاتم رحمه الله ومنهم من كان يجيب عن كل شي يسال
سوا كان ذلك من حديثه او من غير حديثه لا يبالي ان يتلقن ما لقن فاذا قيل له هذا من
حديثك حدث به من غير ان يحفظ فهذا واضرابه لا يحتج بهم لانهم يكذبون من حيث
لا يعلمون اخبرنا محمد بن عبد القرازي ثنا احمد بن منصور ثنا نعيم بن حماد قال سمعت
يحيى بن حسان يقول جا قوم ومعهم جزو فقالوا سمعناه من ابن لهيعه فنظرت فيه فاذا
ليس فيه حديث واحد من حديث ابن لهيعه فقمت فجلست الى ابن لهيعه فقلت اي شي ذاك
الكتاب الذي حدثت به ليس هاهنا في هذا الكتاب حديث من حديثك ولا سمعتها انت قط
قال ما اصنع بهم يجيون بكتاب فيقولون هذا من حديثك فاحدثهم به اخبرنا عمر بن محمد
الهمداني ثنا عمرو بن علي قال سمعت يحيى بن سعيد يقول كنا عند شيخ من اهل مكه انا وحفص بن
غياث واذا ابو شيخ جارية بن هرم يكتب عنه فجعل حفص يضع له الحديث ويقول حدثتك
عايشه بنت طلحه عن عايشه بكذا فيقول حدثتني عايشه بنت طلحه عن عايشه بكذا ثم يقول
له وحدثك القسم بن محمد عن عايشه بكذا فيقول القسم عن عايشه بكذا ثم يقول حدثك

سعيد بن جبير عن ابن عباس بمثله فيقول حدثني سعيد بن جبير عن ابن عباس فلما فرغ ضرب
حفص بيده الى الواح جاريه فمحاها فقال الحسد وني فقال له حفص لا ولكن هذا كذب
فقلت ليحيى من الرجل فلم يسمه فقلت له يوما يا ابا سعيد لعل عندي عن هذا الشيخ
ولا اعرفه قال هو موسى بن دينار **النوع الثامن** قال ابو حاتم رحمه الله
ومنهم من كان يكذب ولا يعلم انه يكذب اذا العلم لم يكن من صناعته ولا اغبر فيها
قدميه كما قال بعض اهل البصره كان بالعوقه شيخ عنده صحيفه عن حميد عن انس وكان
موذنهم فلما مات قيل لي ان في ذلك المسجد شيخ يحدث بتلك الصحيفه عن حميد بعينه قال
فاتيته فاذا شيخ عليه سجاده واثر الخير فيه بين فقلت له صحيفه حميد فاخرجها الي
واذا هي تلك الصحيفه بعينها فقلت اقرا فاخذ يقول ثنا حميد حتى اتى على اخرها فقلت له
اي موضع رايت حميدا قال لم اره قلت فكيف تحدث عنه ولم تره قال هذا لا يجوز قلت لا
قال كان في هذا المسجد شيخ يوذن ويحدث بهذه الصحيفه فلما مات ولوني الاذان مكانه
واعطوني الصحيفه وقالوا اذن كما كان يوذن وحدث كما كان يحدث فانا اوذن
كما كان يوذن واحدث كما كان يحدث اخبرني محمد بن المنذر ثنا محمد بن ادريس بن مولى
اهاب عن يزيد بن هرون قال كان بواسط رجل يروي عن انس بن ملك احرف ثم قيل انه اخرج
كتابا عن انس فاتيناه فقلنا له هل عندك شي من تلك الاحرف فقال نعم عندي كتاب
عن انس فقلنا اخرجه الينا فنظرنا فيه فاذا هي احاديث شريك بن عبد الله النخعي فجعل يقول
ثنا انس بن ملك فقلنا له هذه احاديث شريك فقال صدقتم ثنا انس عن شريك قال فافسد
علينا تلك الاحرف التي سمعناها منه وقمنا عنه اخبرنا عبد الملك بن محمد ثنا سليمان بن عبد الحميد
البهراني ثنا يحيى بن صالح ثنا اسمعيل بن عياش قال كنت بالعراق فاتاني اهل الحديث فقالوا
هاهنا رجل يحدث عن خالد بن معدان قال فاتيته فقلت اي سنه كتبت عن خالد بن معدان قال سنه
ثلث عشر فقلت انت تزعم انك سمعت من خالد بعد موته بسبع قال اسمعيل مات خالد

فاخرجه الينا

منه ستة ومائة

النوع التاسع

قال أبو حاتم رحمه الله ومنهم كان يحدث عن شيوخ لم يرهم بكتب صحاح فالكتب في نفسها صحيحة لكن الاعتماد عن أولئك الشيوخ لم يكن ويروي من حفظه منهم ولا رآهم كان صالح صاحب الكلبي والكلبي ودونهما أخبرنا عبد الملك بن محمد ثنا عباس بن محمد قال سمعت يحيى بن معين يقول كان شيخ عند درب أبي الطيب يروي عن عمرو والأوزاعي يقول ثنا عمر رحمه الله فنذهب إليه فيقعد يوما في الشمس فذهبنا ننظر إذا في أعلى الصحيفة ثنا إسماعيل عن عبد الله بن سماعة قال فطرحنا صحيفته وتركناه وكان كنيته أبو قتادة وليس هو أبو قتادة الحراني أخبرني محمد بن المنذر ثنا محمد بن إبراهيم بن أبي ... قال سمعت عفان يقول كان بالبصرة بالعوقة شيخ يحدث عن قتادة فقلنا عمن سألناه كيف كان إقبال قتادة عليك فقال ما سمعت من قتادة شيئا فقلنا هذا الذي حدثنا قال هذا شيء أرجو أن ينفعكم الله تعالى به قال فجعل يخبئنا على البقية أن يكتب عنه وجعلنا نتعجب منه أخبرنا عبد الملك بن محمد قال ثنا أبو حاتم الرازي ثنا بعض أصحابنا عن عفان قال كان عندنا شيخ بالبصرة وعنده عن سعيد الجريري عن سعيد الجريري فقلنا إنما هو سعيد الجريري فقال نعم رأيته جاره التي كان يبيعها قال أبو حاتم كذب إنما هو قبله من قرين بن عباد حدثنا محمد بن سعيد القزاز ثنا إبراهيم بن زيد عن أحمد بن إسحاق الحضرمي قال كان هاهنا بالبصرة شيخ يروي عن أنس بن مالك فلما أنا علمته أنام خطأ إلى أبي برزة الأسلمي فقال إنه يعقوب بن إسحاق مر بنا إلى هذا الشيخ حتى أجربه أصادق هو أم كاذب فيما يقول فجاء يعقوب فقال له أنت شيخ رأيت أنس بن مالك قال نعم قال رأيته أبا برزة الأسلمي قال نعم قال رأيت علقمة بن قيس قال الشيخ صاحب ابن مسعود فقال الربيع فقال الشيخ نعم وأبوه قيس أيضا رأيته قال فقال يعقوب قم عن هذا الشيخ فإنه كذاب أخبرنا عبد الملك بن محمد ثنا يوسف بن مسلم قال سمعت حجاج بن محمد يقول ابتاع منه شيخا فأخرج إلينا كتبه فأخذنا منها وتركنا فقال لأي شيء تركتم هذا اشتريته بأكرم ما اشتريت هذا

النوع العاشر

قال أبو حاتم رحمه الله ومنهم من كان يقلب الأخبار ويسوي الأسانيد كخبر مشهور عن سالم يجعله عن نافع وآخر عن مالك يجعله عن عبيد الله بن عمر ونحو هذا كإسماعيل بن عبيد الله التيمي وموسى بن محمد البلقاوي وعمر بن راشد الساحلي وذويهم وقد رأينا في عصرنا جماعة مثلهم يسوون الأحاديث سنذكرهم في هذا الكتاب بالفصول عنهم إن قضى الله عز وجل ذلك وشاءه أخبرنا محمد بن إسحاق الثقفي ثنا محمد بن يحيى قال سمعت نعيم بن حماد يقول سمعت عبد الرحمن بن مهدي يقول قلت لشعبة من الذي تترك الرواية عنه قال إذا أكثر عن المعروف من الرواية ما لا يعرف سمعت ابن خزيمة يقول سمعت أحمد بن الحسن الترمذي يقول سمعت أحمد الحسن الترمذي يقول سمعت أحمد بن حنبل يقول توهمت أن بقية لا يحدث بالمناكير إلا عن المجاهيل فإذا هو يحدث المناكير عن المشاهير فعلمت من أين أتي

النوع الحادي عشر

قال أبو حاتم ومنهم جماعة رأوا شيوخا وسمعوا منهم ثم ذكروا عنهم بعد موتهم بأحاديث لم يسمعوها منهم فحفظوها فلما احتيج إليهم ظفروا عليها وحدثوا بها عن الشيوخ الذين أدركهم من غير تبيين عنهم وقد رأينا ضرب هذا جماعة من الشيوخ والكهول يفعلون نحو هذا سنذكرهم فيما بعد إن شاء الله سمعت عبد الله بن جابر بطرسوس يقول سمعت جعفر بن محمد الهمداني يقول سمعت محمد بن عيسى الطباع يقول قال لي إسحاق ابن أبي إسرائيل علي ذاكرت محمد بن جابر ذات يوم بحديث لشريك عن أبي إسحاق فرأيته في كتابه قد ألحقه بين السطرين كتابا طريا أخبرنا محمد بن داود الرازي ثنا ابن حميد عن جرير قال قال لي محمد بن جابر سألني أبو حنيفة كتب حماد بن أبي سليمان فلم أعطه فدس إلي ابنه حتى أخذها مني فدفعها إلى حماد ثنا محمد بن المنذر قال سمعت عباس يقول قال يحيى ابن معين قال لي هشام بن يوسف جاءني مطرف بن مازن فقال أعطني حديث ابن جريج ومعمر حتى أسمعه منك فأعطيته فكتبها عنه ثم جعل يحدث بها عن معمر نفسه وعن ابن جريج

فقال لي هشام انظر في حديثه فهو مثل حديثي سواء فأمرت رجلا فجاءني بأحاديث مطرف
ابن مازن فعارضت بها فإذا هي مثلها سواء فعلمت أنه كذاب

النوع الثاني عشر

قال أبو حاتم ومنهم من كتب الحديث ورحل فيه إلا أن كتبه قد ذهبت فلما احتيج إليه
كان يحدث من كتب الناس من غير أن يحفظها كلها أو يكون له سماع فيها كابن لهيعة ودونه
حدثني محمد بن المنذر قال سمعت أحمد بن واضح المصري يقول كان محمد بن خلاد الإسكندراني رجلا
ثقة ولم يكن في أخلاله ف حتى ذهبت كتبه فقدم علينا رجل فقال له أبو موسى في حياة
ابن بكير قد وقع إلي نسخة ضمام بن إسماعيل ونسخة يعقوب فقال أليس قد ذهبت كتبك قال نعم
قال فحدثني بهما فإن قد ذهبت كتبي وأنا أحدث به فقال ما زال بي هذا الرجل حتى خدعني
وقال له النسخ واحد فحدث بها وكل من سمع منه قديما قبل ذهاب كتبه فحديثه صحيح
ومن سمع منه بعد ذلك فحديثه ليس بذاك سمعت محمد بن محمود النسائي يقول سمعت علي بن
سعيد يقول سمعت أحمد بن حنبل رحمه الله يقول من سمع من ابن لهيعة قديما فسماعه أصح
قدم علينا ابن المبارك سنة تسع وسبعين ومائة قال من سمع ابن لهيعة قبل عشرين سنة
فهو صحيح قلت له سمعت من ابن المبارك قال لا. قال أبو حاتم هذا إذا ميز بين حديثه المعروف
عنه الذي حدث به من كتابه وبين ما حدث بعد احتراق كتبه وقد سبرت حديثه من رواية
العبادلة عنه عبد الله بن المبارك وعبد الله بن وهب وعبد الله بن يزيد المقرئ وبين حديثه
الذي حدث بعد احتراق كتبه فلما حدث بما ليس من حديثه بعد احتراق كتبه فرأيت في
القديم أشياء مدلسة وأوهام كثيرة تدل على قلة مبالاته كانت فيه قبل احتراق كتبه
فلما حدث بما ليس من حديثه بعد احتراق كتبه استحق الترك سمعت محمد بن إبراهيم العروضي
يقول سمعت قتيبة بن سعيد يقول سمعت أحمد بن محمد بن سعيد القيسي يقول لما احترقت
ابن لهيعة بعث إليه الليث بن سعد بألف دينار

النوع الثالث عشر

قال أبو حاتم ومنهم من كثر خطؤه وفحش وكاد أن يغلب صوابه فاستحق الترك من أجله
وإن كان يعد في نفسه صدوقا في روايته لأن العدل إذا ظهر عليه أكثر أمارات الجرح
استحق الترك كما أن من ظهر عليه أكثر علامات التعديل استحق العدالة أخبرنا محمد بن
إسحاق الثقفي نا محمد بن يحيى قال سمعت نعيم بن حماد يقول سمعت عبد الرحمن بن مهدي يقول قلت
لشعبة من الذي يترك الرواية عنه قال إذا أكثر عن المعروفين من الرواية ما لا يعرف وأكثر
الغلط أخبرنا إبراهيم بن عبد الواحد العبدي بدمشق نا مضر بن محمد الأسدي قال سألت يحيى
ابن معين عن إسماعيل بن عياش قال إذا حدث عن الشاميين فحديثه صحيح وإذا حدث عن العراقيين
أو المدنيين خلط ما شئت

النوع الرابع عشر

قال أبو حاتم
ومنهم من امتحن بابن سوء أو وراق سوء كانوا يضعون له الحديث وقد أمن الشيخ ناحيتهم
فكانوا يقرؤون عليه ويقولون له هذا من حديثك فيحدث به فالشيخ في نفسه ثقة إلا أنه
لا يجوز الاحتجاج بأخباره ولا الرواية عنه لما خالط أخباره الصحيحة الأحاديث
الموضوعة وجماعة من أهل المدينة امتحنوا بحبيب الوراق كان يدخل عليهم الحديث
فمن سمع بقراءته عليهم فليس يساوي شيئا وكذلك كان عبد الله بن ربيعة القدامي المصيصي كان له
ابن سوء يدخل عليه الحديث عن مالك وإبراهيم بن سعد ودونهما وكان منهم سفيان بن
وكيع بن الجراح كان له وراق يقال له قرطمة يدخل عليه الحديث في جماعة مثل هؤلاء لم نذكرهم
أخبرنا محمد بن عبد الله بن برود نا جعفر بن أبان الحافظ قال سألت ابن نمير عن قيس بن الربيع
فقال كان له ابن هو آفته نظر أصحاب الحديث في كتبه فأنكروا حديثه وظنوا أن ابنه
قد غيرها

النوع الخامس عشر

قال أبو حاتم ومنهم
من أدخل عليهم شيء من الحديث وهو لا يدري فلما تبين له لم يرجع عنه وجعل يحدث به
أنفا من الرجوع عما خرج منه وهذا لا يكون إلا من قلة الديانة والمبالاة فهو مجروح
في فعله فإن سلم في أول وهلة وهو لا يعلم ما يحدث به ثم علم وحدث بعد العلم
بما ليس من حديثه وإن كان شيئا يسيرا فقد دخل في جملة المتروكين لتقليده ما ليس له.

وحطه

سمعت محمد بن إسحاق الثقفي يقول سمعت أبا ميسار وكان من كبار الرجال يقول سمعت أحمد بن حنبل
رحمه الله يقول الحفص بن غياث داود بن أبي هند عن الشعبي عن علي قال لا يكون مهر أقل من
عشرة دراهم فصار حديثا سمعت محمد بن المنذر يقول سمعت أحمد بن واضح يقول كان
هانئ بن المتوكل لم يكن أول أمره يحدث بشيء من هذه المناكير إنما أدخلوا عليه بعدما كبر السن

النوع السادس عشر

قال أبو حاتم ومنهم من يسبق لسانه حتى حدث
بالشيء الذي أخطأ فيه وهو لا يعلم ثم تبين له وعلم فلم يرجع عنه وتمادى في روايته ذلك
الخطأ بعد علمه أنه أخطأ فيه أو لم ... من كان كذلك كان كذابا ومن صح عليه الكذب استحق
الترك أخبرنا محمد بن إسحاق بن إبراهيم ... ثنا محمد بن يحيى قال سمعت نعيم بن حماد
يقول سمعت ابن مهدي يقول قلت لشعبة من الذي يترك الرواية عنه قال إذا تمادى في غلط
مجتمع عليه ولم يتهم نفسه عند اجتماعهم على خلافه أو رجل يتهم بالكذب أخبرنا الحسن بن
إسحاق الأصبهاني قال ثنا أبو داود السجستاني ثنا مجاهد بن موسى ثنا ابن عمار قال سمعت
شعبة يقول أبو قيل العاصمي عبيد الله ... البصري ... فلان عن النبي صلى الله عليه وسلم

النوع السابع عشر

قال أبو حاتم ومنهم المعلن بالفسق
والسفه وإن كان صدوقا في روايته لأن الفاسق لا يكون عدلا والعدل لا يكون مجروحا
ومن خرج عن حد العدالة لا يعتمد على صدقه وإن صدق في شيء بعينه في حالة من الأحوال
إلا أن يظهر منه ضد الجرح حتى يكون أكثر أحواله طاعة الله عز وجل فحينئذ يحتج بخبره
فأما قبل ظهور ذلك عنه فلا ثنا محمد بن سعيد القزاز ثنا محمد بن عبد الله بن عبد الحكم
المصري ثنا إبراهيم بن المنذر ثنا معن قال سمعت مالكا يقول أربعة لا يكتب عنهم رجل سفيه
معروف بالسفه وصاحب هوى داعية إلى هواه ورجل صالح لا يدري ما يحدث ورجل
يكذب في حديث رسول الله صلى الله عليه وسلم وسائرهم يكتب عنهم سمعت محمد بن المنذر
يقول سمعت ابن عباس يقول سمعت يحيى بن معين يقول وذكرت له سجادة كان يلزم

ابن عيينة فقال له ابن بشار ... العرفة كان يرسل العقارب في المسجد الحرام حتى
تلسع الناس وكان يصب المداد بالليل في المواضع التي يتوضأ منها حتى تسود وجوه
الناس ليس يروى عن رجل فيه خير

النوع الثامن عشر

قال أبو حاتم ومنهم المدلس عمن لم يره كالحجاج بن أرطاة ودونه كانوا يحدثون
عمن لم يروه ويدلسون حتى لا يعلم ذلك منهم سمعت محمد بن عمر ومن سلم يقول
سمعت محمد بن يحيى الذهلي يقول الحجاج بن أرطاة لم يسمع من الزهري ولم يره أخبرنا
أحمد بن سلم قال سمعت هشيما يقول قال لي الحجاج بن أرطاة صف لي الزهري أخبرنا
محمد بن المنذر ثنا عمر بن شبة ثنا يزيد بن يحيى ... ثنا شعبة عن عمرو بن مرة عن ابن أبي أوفى
قال كان النبي صلى الله عليه وسلم إذا أتاه قوم بصدقتهم قال اللهم صل على آل فلان فحدثت به
الحجاج بن أرطاة فقال هذا الصلاة سمعته ... عن عمرو بن مرة فعلمت سمعته منه فقال
إذا حدثني به فلا أبالي أن لا أسمعه سمعت ... يقول سمعت جعفر بن أبان يقول
سمعت ابن نمير يقول سمعت أبا خالد الأحمر يقول قال لي الكلبي قال أبو عطية كنيتك بأبي سعيد
فأنا أقول حدثني أبو سعيد أخبرنا محمد بن ... ثنا إسحاق بن منصور ثنا أبو داود ثنا
شعبة عن عبد الملك بن ميسرة قال لم يلق الضحاك ابن عباس إنما لقي سعيد بن جبير
بالري فأخذ عنه التفسير أخبرنا ابن قتيبة ثنا ابن أبي السري ثنا سعيد بن سليمان قال
عن شعبة قال قلت ليونس بن عبيد سمع الحسن من أبي هريرة قال لا ولا كلمه قلت الضحاك
سمع من ابن عباس قال ما رآه قط

النوع التاسع عشر

قال أبو حاتم ومنهم المبتدع إذا كان داعية يدعو الناس إلى بدعته حتى صار
إماما يقتدى به في بدعته ويرجع إليه في ضلالته كغيلان وعمرو بن عبيد وجابر الجعفي
وذويهم أخبرنا أبو يعلى ثنا محمد بن الصباح الدولابي ثنا إسماعيل بن زكريا عن عاصم عن
ابن سيرين قال كانوا لا يسألون عن الإسناد حتى وقعت الفتنة فقالوا سموا لنا رجالكم

فإن كان من أهل السنة أخذ وأحاديثه وإن كان من أهل البدعة فلا يوجد حديثه
أخبرنا مكحول ثنا جعفر بن أبان الحافظ قال قلت لأحمد بن حنبل رحمه الله فيكتب عن المرجئ
والقدري وغيرهما من أهل الأهواء قال نعم إذا لم يكن يدعو إليه ويكثر الكلام فيه فأما
إذا كان داعيا فلا سمعت عبد الله بن علي الجبلي بجبل يقول سمعت محمد بن علي بن الحسن
الدقاق يقول سمعت عبد الله بن يزيد المقرئ يقول إن رجلا من أهل البدع رجع عن بدعته فجعل
يقول انظروا هذا الحديث عمن تأخذون فإنا كنا إذا رأينا رأيا جعلنا له حديثا
سمعت ابن المسيب يقول سمعت ابن عبد الحكم يقول سمعت الشافعي يقول سمعت ابن عيينة
يقول كنا يوما عند جابر الجعفي في بيته فتكلم بكلام نظرنا إلى السقف فقلنا الساعة
يسقط علينا أخبرنا محمد بن إسحق الثقفي ثنا الجوهري ثنا القواريري ثنا الحسن بن عبد الله
الحارثي عن ابن عون عن ثابت قال رأيت عمرو بن عبيد في المنام في حجره مصحف وهو
يحك منه شيئا فقلت له ما تصنع قال آية كانت خيرا منها سمعت القاسم بن محمد
ابن حمويه بالصافية يقول سمعت أحمد بن الخليل يقول سمعت أبا بكر بن عياش يقول ثنا عاصم
قال قال لي رجل هل لك في رجل من الفقهاء قلت نعم فانطلقت معه فدخلت على شيخ
كبير قد بهر بكثير الكلام وحوله جماعة كأن على رؤوسهم الطير فجلست معهم فقال ابن م
الشيخ أشهد أن أبي طالب والحسن والحسين والمختار مبعوثون قبل يوم القيامة
فيملؤون الأرض عدلا كما ملئت جورا قال قلت كم يمكثون في ذلك العدل سنة
قال وأيش سنة وأيش مائة سنة وأيش ألف سنة ثم قال لهم أتشهدون قالوا نشهد أنك
صادق فقال لي أشهد فقلت أشهد أنك كاذب أخبرنا ابن المسيب ثنا إسحاق
ابن إبراهيم السهمي ثنا يحيى بن حميد الطويل عن عمرو بن النضر قال مررت بعمرو بن عبيد
فجلست إليه فذكر شيئا فقلت ما هكذا يقول أصحابنا قال ومن أصحابك لا أبا لك
قلت أيوب ويونس وابن عون والتيمي قال أولئك أنجاس أرجاس أموات غير أحياء

٦

أخبرنا محمد بن أحمد بن عبد الله البزاز بالبصرة ثنا أبو كامل الجحدري ثنا عمرو بن النضر عمرو
قال مررت بمسجد بني الأنصار فإذا عمرو بن عبيد جالس قال فقال لي أي شيء تكلم البارحة
في مجلس الحسن قال وأخبرته بمسائل عرضت فأجاب فيها قال فقلت لا ما قال أصحابنا
قال ومن أصحابك قال قلت له أيوب ويونس وهشام قال أولئك أنجاس أرجاس الطغام
أموات غير أحياء وما يشعرون قال أبو حاتم هذا القول لهؤلاء وهم أئمة العلم
ومصابيح الدين وسرج الإسلام ومنار الهدى ولم يكن على أديم الأرض في زمانهم
أربعة يشبهونهم في الدين والفقه والحفظ والصلابة في السنة والبغض لأهل البدع
مع التقشف الشديد والتجلد في العبادة والورع الخفي أنا محمد بن إسحاق الثقفي
ثنا علي بن مسلم ثنا أبو داود قال سمعت شعبة يقول ما رأيت مثل أيوب ويونس وابن
عون قط ثنا محمد بن أحمد الزيادي بنسا قال سمعت علي بن حجر يقول ثنا جرير عن رقبة
قال رأيت رب العزة تبارك وتعالى في المنام قال وعزتي لأكرمن مثوى سليمان التيمي
أخبرنا محمد بن يعقوب ثنا العباس بن محمد ثنا سهل ثنا المنهال بن بحر قال سمعت شعبة يقول
انظروا عمن يكتبون اكتبوا عن قرة بن خالد وسليمان بن المغيرة ونحو هؤلاء من شباب وابن
عون والله لوددت أني قدرت أخذت عن ابن عون كل يوم بالركاب معالم

النوع العشرين

قال أبو حاتم ومنهم القصاص
والسؤال الذين كانوا يضعون الحديث في قصصهم ويروونها عن الثقات فكان يجهل
المستمع منهم الشيء بعد الشيء على حسب التعجب فوقع في أيدي الناس وتداولوها فيما
بينهم كما أنا إبراهيم بن عبد الواحد المعصوب ببلد الموصل قال سمعت جعفر بن أبي عثمان
يقول صلى أحمد بن حنبل ويحيى بن معين في مسجد الرصافة فقام بين أيديهم قاص فقال ثنا
أحمد بن حنبل ويحيى بن معين قالا ثنا عبد الرزاق قال أنا معمر عن قتادة عن أنس قال قال
رسول الله صلى الله عليه وسلم من قال لا إله إلا الله خلق من كل كلمة منها طير منقاره من ذهب

وريشه من مرجان واخذ في قصه نحو عشرين ورقه فجعل احمد ينظر الى يحيى
ويحيى الى احمد فقال انت حدثته بهذا فقال والله ما سمعت به قط الا الساعه
قال فسكتا جميعا حتى فرغ من قصصه واخذ قطاعه ثم قعد ينتظر بقيتها فقال له
يحيى بيده ان تعال فجا متوهما لنوال يجيزه فقال له يحيى من حدثك بهذا الحديث
فقال احمد بن حنبل ويحيى بن معين فقال انا يحيى وهذا احمد بن حنبل ما سمعنا بهذا قط
في حديث رسول الله صلى الله عليه وسلم فان كان ولا بد والكذب فعلى غيرنا فقال له انت يحيى
ابن معين قال نعم قال لم ازل اسمع ان يحيى بن معين احمق ما علمته الا الساعه فقال له
يحيى وكيف علمت اني احمق قال كان ليس في الدنيا يحيى واحمد غيركما كتبت عن سبعه عشر
احمد بن حنبل غير هذا قال فوضع احمد بن حنبل كمه على وجهه وقال دعه يقوم فقام
كالمستهزئ بهما قال ابو حاتم ولقد دخلت يا جروان مدينه من الرقه وجاز نحضرت
مسجد الجامع فلما فرغنا من الصلاه قام من ايدينا شاب فقال نا ابو خليفه نا
ابو الوليد نا شعبه عن قتاده عن انس قال قال رسول الله صلى الله عليه وسلم من قضى لمسلم
حاجه فعل الله به كذى وكذى وذكر كلاما طويلا فلما فرغ من كلامه من دعوته فقلت من
اين انت فقال من اهل برذعه فقلت دخلت البصره قال لا قلت رايت ابا خليفه قال لا
قلت فكيف تروي عنه وانت لم تره فقال ان المناقشه معنا من قله المروه انا احفظ
هذا الاسناد الواحد فكل ما سمعت حديثا ضممته الى هذا الاسناد فرحت فقمت
وتركته اخبرنا محمد بن المنذر نا محمد بن ادريس قال حدثني مومل بن اهاب قال قام رجل
خلف يزيد بن هرون واعد فجعل يسال الناس فلم يعطا فقال نا يزيد بن هرون عن
شريك عن مغيره عن ابراهيم قال اذا سال السايل ثلثا فلم يعطا فليكبر عليهم ثلثا وجعل
يقول الله اكبر الله اكبر وذكرنا ليزيد بن هرون فقال اكذب الخلق ما سمعت بهذا
قط قال وقام سايل فجعل يقول نا يزيد بن هرون عن ذيب بن ابي ذيب فضحك يزيد بن هرون

فلما قمنا تبعناه فقلنا ويحك ليس ابن ابي ذيب انما هو محمد بن عبد الرحمن فقال الا اذا كان
ابوه اسمه ابو ذيب فاي شي كان اسم ابنه ابن ذيب اخبرنا مكحول بيروت نا ابو الحسين
الرهاوي قال سمعت يزيد بن هرون يقول ما رايت احدا قط الذ من ابي سعيد المداين
وكان حسن القصص حسن النغمه وكنت يوما عنده اذ قال نا ابن ابي ذيب عن مرزوق
ان له جدع وانا ابكي عند قصصه فالتفت الى انسان الى جانبي فقلت ويلك هذا
يكذب فقال اي لحيه فقعود كل عنده تبكي وانت تعلم انه يكذب ابيش اخبرنا محمد بن
عمر بن محمد الهمداني نا ابو يحيى المستملي نا ابو جعفر الجوزجاني قال حدثني ابو عبد الله
البصري قال اتيت اسحق بن راهويه فسالته شيا فقال صنع الله لك فقلت لم اسالك
صنع الله انما سالتك صدقه فقال لطف الله لك فقلت لم اسالك لطف الله ويلك انما
سالتك صدقه قال فغضب وقال ايها الرجل ان الصدقه لا تحل لك فقلت لم يرحمك
الله قال لان جريرا انا عن الاعمش عن ابي صالح عن ابي هريره قال قال رسول الله صلى الله عليه وسلم
لا تحل الصدقه لغني ولا لذي مره سوي وانت صحيح قوي ذو مره سوي قال فقال
يرحمك الله فان معي حديثا في كراهيه العمل فقال اسحق وما هو فقلت حدثني
ابو عبد الله الصادق الناطق عن افتش عن اسحاق عن ابان عن ... الكبير عن
عجيف عن ... امير المومنين انه قال العمل شوم وتركه خير تقعد تمنى خير
من ان تعمل تعنى فقال له ... فضحك اسحق وذهب غضبه وقال زدنا من هذا
لي شي فقلت وحدثني ابو عبد الله الصادق الناطق باسناده عن عجيف قال
قعد ... يوما في جلسايه فقال اخبروني باعقل الناس فاخبر كل واحد منهم
بما عنده فقال انكم لم تصيبوا قالوا الرفا ... يا اعقل الناس من ذلك قال اعقل الناس
الذي لا يعمل لان من العمل جا التعب ومن التعب جا المرض ومن المرض جا الموت ومن
عمل فقد اعان على نفسه وقال الله تبارك وتعالى لا تقتلوا انفسكم قال اسحق زدنا في

حدثنا ... قال وحدثني ابو عبد الله الصادق الناطق باسناده عن علي قال من
اطعم اخاه شواء عوضه الله من عذاب الشوى ومن اطعم اخاه هريسة عوضه الله لم مثل الكلسم
ومن اطعم اخاه خبيصا عوضه الله كل ذنب قال فضحك اسحق وامر له بدنانير وغنغش
وشودين قال ابو حاتم فاذا كان مثل هاولى يخبرون على احمد ويحيى واسحاق
حتى يضحكوا الحاضرين اليهم من غير مبالاة بهم كانوا اذا حلوا بمساجد البوادي
ومحافل القبائل مع العوام والرعاع اكثر جسارة في الوضع والعوام انما
كانت لغتهم العربية فكان يعلق بقلوبهم ما سمعوا فيما يسمع المستمع من
احدهم حدثنا قتادة وضاح في قصة باسناد صحيح على قوم ثقات فيرويها
عنه على جهة التعجب فيحملونه عنه ذلك حتى وقع في ايدي الناس من هاهنا وجب
التفتيش والتنقير عن اصل كل رواية والبحث عن كل راوي في النقل حتى لا يتقول
على رسول الله صلى الله عليه وسلم ما لم يقل وارجو ان يكون هذه الطائفة الذابة الكذب
عن رسول الله صلى الله عليه وسلم اول من يدخلون الجنان مع المصطفى صلى الله عليه وسلم
اذ الجنة حرام على الانبياء ان يدخلوها قبل نبينا صلى الله عليه وسلم وعلى الامم قبل هذه
الامة فالاولى ان يكون اقرب هذه الامة من رسول الله صلى الله عليه وسلم من كان يذب
الكذب عنه في دار الدنيا نسال الله عز وجل الحلول في تلك المرتبة انه الفعال لما يريد

ذكر اثبات النصرة لهذه الطائفة الى قيام الساعة

حدثنا علي بن الحسين بن سلم الاصبهاني بالكرخ ثنا محمد بن عصام بن ابي ... قال حدثنا شعبة عن
معاوية بن قرة قال سمعت ابي يحدث عن النبي صلى الله عليه وسلم قال لا يزال ناس من امتي
منصورين لا يضرهم من خذلهم حتى تقوم الساعة اخبرنا الحسن بن عثمان بن زياد
ثنا محمد بن منصور قال مر احمد بن حنبل رحمه الله على نفر من اصحاب الحديث وهم يعرضون
كتابا لهم فقال ما احسن هؤلاء لولاهم قال رسول الله صلى الله عليه وسلم لا يزال طائفة
من امتي على الحق حتى تقوم الساعة قال ابو حاتم ومن احق بهذا التاويل من قوم
فارقوا الاهل والاوطان وقنعوا بالكسر والاطمار في كتب السنن والآثار وطلب
الكذا شواهد الاخبار يجولون في البراري والقفار ولا يبالون بالبؤس ولا الاقتار
متبعون لآثار السلف من الماضين والسالكون نهج الصالحين ورد الكذب عن
رسول رب العالمين وذب الزور عنه حتى وضح للمسلمين المنار وتبين لهم الصحيح
من السقيم الموضوع والزور من الآثار وارجو ان لا يكون من هذه الامة في الجنة الى
النبي صلى الله عليه وسلم اقرب من هذه الطائفة لان النبي صلى الله عليه وسلم قال اولى الناس بي
يوم القيامة اكثرهم علي صلاة وليس في هذه الامة طائفة اكثر صلاة على رسول الله صلى الله
عليه وسلم من هذه الطائفة فهم على حوضهم في الدنيا يهيمون وبعلم السنن وعلى
حسن الاستقامة يلزمون واهل الزيغ والآراء يخمعون وعلى السواد في
السنة يموتون وعلى الخيرات في العقبى يقدمون اولئك حزب الله الا ان حزب الله هم المفلحون

ذكر اجناس من احاديث الثقات التي لا يجوز الاحتجاج بها

ومن احاديث الثقات المتقنين اجناس لا يحتج بها قد استترت روايا عنهم
وخفي اسبابها فاتيتها بالدور في نفي الاحتجاج بها على ستة اجناس الجنس
الاول هو الذي كثر في المحدثين فمنهم من كان يخطي الخطأ اليسير اما في الكتبة
حيث كتب ولم يعلم حتى بقي الخطأ في كتابه الى ان كبر واحتيج اليه مثل تصحيف
اسم نسبه الاسم ومثل رفع مرسل او ايقاف مسند وادخال حديث في حديث
او ما يشبه هذا فلما راى ائمتنا مثل يحيى القطان وابن مهدي واحمد ويحيى ومن كان
من اقرانهم من اهل هذه الصناعة ما تفردوا من الاشياء التي ذكرتها اطلقوا عليهم
الجرح وضعفوهم في الاخبار وهذا الجنس ليسوا عندي ضعفاء على الاطلاق
حتى لا يحتج بشيء من اخبارهم بل الذي عندي فيه ان لا يحتج باخبارهم اذا انفردوا

فاما ما وافقوا الثقات في الروايات فلا يجب اسقاط اخبارهم فكل من جمع من هذا
الجنس في هذا الكتاب فاني اقول بعقب ذكره لا يعجبني الاحتجاج بخبره اذا انفرد
والجنس الثاني اقوام كانوا يروون عن اقوام ضعفا الناس ويكنونهم حتى كالثقة
لا يعرفوا فربما اشبه كنيته كذاب ثقة فيتوهم المتوهم ان راوي هذا الخبر ثقة يحملون عليه
وليس ذلك الحديث من حديثه ومن اغلبهم بمثل هذا من هيبة الائمة الثوري كان يحدث عن
الكلبي ويقول ابو النضر فيتوهم المستمع انه اراد به سعيد بن ابي عروبة او جرير بن حازم
ومثل الوليد بن مسلم اذا قال حدثنا ابو عمرو فيتوهمون انه اراد الاوزاعي وانما اراد به
عبد الله بن يزيد بن تميم وقد سمعا جميعا من الزهري ومثل بقية اذا قال نا الزبيدي
عن نافع فيتوهمون انه اراد به محمد بن الوليد الزبيدي وانما اراد به زرعة بن عمرو الزبيدي
وما يشبه هذا فلا يجوز الاحتجاج بخبر في روايته كنية انسان لا يدرى من هو وان
كان دونه ثقة لانه يحتمل ان يكون كذابا كنى عن ذلك اخبرنا محمد بن صالح الحنبلي نا
احمد بن زهير عن يحيى بن معين قال كان مروان بن معاوية يغير الاسماء يعمي على الناس
كان يحدثنا عن الحكم بن ابي خالد وهو الحكم بن ظهير وروى عن علي بن ابي الوليد وهو علي بن
غراب **والجنس الثالث** الثقات المدلسون الذين كانوا يدلسون
في الاخبار مثل قتادة ويحيى بن ابي كثير والاعمش وابو اسحاق وابن جريج وابن اسحاق
والثوري وهشيم ومن اشبههما ممن يكثر عددهم من الائمة المرضيين واهل الورع
في الدين كانوا يكتبون عن الكل ويروون عمن سمعوا منه فربما دلسوا عن الشيخ بعد
سماعهم عنه عن اقوام ضعفاء لا يجوز الاحتجاج باخبارهم فما لم يقل المدلس
وان كان ثقة حدثني او سمعت فلا يجوز الاحتجاج بخبره وهذا اصل ابي عبد الله الشافعي
رحمه الله ومن تبعه من شيوخنا قد ذكرت هذه المسألة بكمالها بالاسولة والاجوبة
والعلل والحكايات في كتاب شرائط الاخبار فاغنى ذلك عن تكرارها في هذا

الكتاب اخبرنا محمد بن اسحاق الثقفي قال سمعت محمد بن منصور يقول سمعت عفان
يقول سال رجل شعبة عن حديث فقال لان اخر من السماء احب الي من ان ادلس اخبرنا
مهران بن هارون بالري نا محمد بن عبد الله بن ابي الثلج قال سمعت ابا داود سمعت
شعبة يقول كل حديث ليس فيه حدثنا واخبرنا فهو خل وبقل **والجنس الرابع**
الثقة الثبت فيما اذا حدث من حفظه وليس بفقيه لا يجوز الاحتجاج بخبره لان عندي
الحفاظ الذين رأيناهم اكثرهم كانوا يحفظون الطرق والاسانيد دون المتون
ولقد كنا نجالسهم برهة من دهرنا على المذاكرة ولا اراهم يذكرون من متن الخبر
الا كلمة واحدة يشيرون اليها وما رأيت على اديم الارض من كان يحسن صناعة
السنن ويحفظ الصحاح بالفاظها ويقوم بزيادة كل لفظة زاد في الخبر ثقة
حتى كان السنن كانها نصب عينيه الا محمد بن اسحاق بن خزيمة رحمه الله عليه فقط فاذا
كان الثقة الحافظ لم يكن فقيها وحدث من حفظه فربما قلب المتن وغير المعنى حتى
يذهب الخبر عن معنى ما جاء فيه ويقلب الى شيء ليس منه وهو لا يعلم فلا يجوز عندي
الاحتجاج بخبر من هذا نعته الا ان يحدث من كتاب او يوافق الثقات فيما يرويه
من متون الاخبار **والجنس الخامس** الفقيه اذا حدث من حفظه
وهو ثقة في روايته لا يجوز عندي الاحتجاج بخبره لانه اذا حدث من حفظه فالغالب
عليه حفظ المتون دون الاسانيد وهكذا رأينا اكثر من جالسناه من اهل الفقه
كانوا اذا حفظوا الخبر لا يحفظون الا متنه واذا ذكروا اول اسانيدهم يكون
قال رسول الله صلى الله عليه وسلم فلا يذكرون بينهم وبين النبي صلى الله عليه وسلم احدا فاذا حدث
الفقيه من حفظه ربما صحف الاسماء واقلب الاسناد ورفع الموقوف واوقف المرسل
وهو لا يعلم لقلة عنايته به واتى بالمتن على وجهه فلا يجوز الاحتجاج بروايته الا من
كتاب او يوافق الثقات في الاسانيد وانما احترزنا من هذين الجنسين لانا نقبل الزيادة

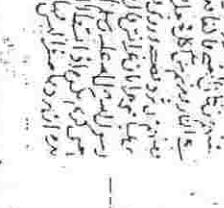

في الالفاظ اذا كان من الثقات وهذه مسئلة طويلة غير هذا الموضع بها اشبه

الجنس السادس اقوام من المتاخرين قد ظهروا وابيح لهم الاخبار فاذا كان بين الثقتين ضعيف واحتمل ان يكون الثقتان رأى احدهما الآخر اسقطوا الضعيف من بينهما حتى يتصل الخبر فاذا سمع المستمع خبر رواته ثقات اعتمد عليه وتوهم انه صحيح كبقية بن الوليد لقي عبيد الله بن عمر وملك بن انس وشعبة بن الحجاج وسمع منهم ثم سمع عن اقوام عنهم فروى الرواية عنهم اخباره ويسقطون الضعفاء بينهم حتى يتصل الخبر في جماعة مثل هؤلاء ولم يذكرهم سمعت ابن جوصا يقول سمعت ابا زرعة الدمشقي يقول كان صفوان بن صالح ومحمد بن المصفى يسويان الحديث قال ابو حاتم وانما ذكرنا هذا الجنس لانه من الثقات في نفي الاحتجاج باخبارهم في هذا الموضع وان كان غير هذا الكتاب به اشبه وان لم نطول الكلام فيه لئلا يغتر بعض من لم يتعمق النظر في صناعة الاخبار ولا تفقه في صحيح الآثار فيحتج على من لم يكن العلم صناعته بخبر من هذه الضروب الستة التي لا نخرجه في الصحاح لكنه يجدان يصح له على الشرائط التي وصفناها وانما نملي اسامي من ضعف من المحدثين ونعلم فيه الجرح المضمون ونذكر ما نعرف من انسابهم واسبابهم ونذكر عند كل شيخ منهم من حديثه ما يستدل به على وهاه في روايته لكل واقصد في ذكر اسمائهم المعجم اذ هو ادعى للمتعلم الى حفظه وانشط للمبتدي في وعيه واسهل عند البغية لمن اراده والله اسأل السداد في الخطاب وهو الدافع عنا سوء الحساب انه غاية منفر القاصدين وملجأ البغية للطالبين

باب الالف قال ابو حاتم فمن الضعفاء من المحدثين ممن ابتدأ اسمه على الالف ابان بن ابي عياش من اهل البصرة كنيته ابو اسمعيل واسم ابيه فيروز مولى لعبد القيس يروي عن انس والحسن روى عنه الثوري والناس وكان من العباد الذي يسهر الليل بالقيام ويطوي النهار بالصيام سمع من انس احاديث وجالس الحسن فكان يسمع كلامه ويحفظه فاذا حدث ربما جعل كلام الحسن الذي سمعه من قوله عن انس عن النبي صلى الله عليه وسلم وهو لا يعلم ولعله روى عن انس اكثر من الف وخمسمائة حديث ما لكثير منها اصل يرجع اليه اخبرنا الحسن بن سفيان قال سمعت ... بن شعبة يقول قال ابو داود جاء عباد ... الى شعبة فقال ان لي اليك حاجة فقال ما هي قال تكف عن ابان بن ابي عياش فقال انظرني ثلثة ايام قال ثم جاء بعد الثالث فقال نظرت فيما قلت فرايته انه لا يحل السكوت عنه سمعت محمد بن عبد الرحمن يقول سمعت الحسين بن الفرج يقول ... سليمان بن حرب عن حماد بن زيد قال جاءني ابان بن ابي عياش فقال احب ان تكلم شعبة ان يكف عني قال فكلمته فكف عنه اياما فاتاني في بعض الليل فقال انه لا يحل لي ان اكف عن ابان وانه لا يحل الكف عنه فانه يكذب على رسول الله صلى الله عليه وسلم حدثنا احمد بن ادريس الساوي ثنا سويد بن سعيد ثنا علي بن مسهر قال سمعت انا وحمزة الزيات من ابان بن ابي عياش الف حديث فلقيت حمزة فقال رايت النبي صلى الله عليه وسلم في النوم فعرضتها عليه فما عرف منها الا خمسة او ستة احاديث اخبرنا محمد بن اسحاق الثقفي قال سمعت الحسن بن الربيع يقول سمعت يزيد بن هرون يقول سمعت شعبة يقول لان ازني احب الي من ان احدث عن ابان بن ابي عياش اخبرنا عمر بن محمد الهمداني ثنا عمرو بن علي قال كان يحيى وعبد الرحمن لا يحدثان عن ابان بن ابي عياش اخبرنا محمد بن صالح الحنبلي ثنا احمد بن زهير عن يحيى بن معين قال ابان بن ابي عياش ليس بشيء قال ابو حاتم وهو الذي روى ... سمعها من الحسن فجعلها عن انس انه روى عن انس بن مالك قال خطبنا رسول الله صلى الله عليه وسلم على ناقته الجدعاء فقال في خطبته ايها الناس كأن الحق فيها على غيرنا وجب وكأن الموت على غيرنا كتب وكأن الذي نشيع من الاموات سفر عما قليل الينا راجعون نبوئهم اجداثهم ونأكل تراثهم كأنا مخلدون بعدهم قد نسينا كل واعظة وامنا كل جائحة طوبى لمن شغله عيبه عن عيوب الناس وانفق مالا اكتسبه من غير معصية وخالط

قال عبد الله بن احمد قال ابي ابان بن ابي عياش متروك الحديث ترك الناس حديثه منذ دهر من الدهر عن عبد الله بن احمد عن ابيه قال كان وكيع اذا اتى على حديث ابان بن ابي عياش يقول رجل ... استغفر الله ولا يحدث عنه عبد الله بن احمد قال ... يقول ان عباد بن عباد قال اتيت شعبة انا وحماد بن زيد فكلمناه في ابان ابن ابي عياش ان يمسك عنه فامسك عنه ثم لقيته فقال ما اراني يسعني السكوت عنه

اهل الفقه والحكمة وجانب اهل الذل والمعصية وطوبى لمن ذل نفسه وحسنت خليقته وصلحت سريرته وعزل عن الناس شره وطوبى لمن عمل بعلمه وانفق الفضل من ماله وامسك الفضل من قوله ووسعته السنة ولم يعدها الى بدعة حدثناه ابن قتيبة ثنا ابن ابي السري ثنا عبد العزيز بن عبد الصمد ثنا ابان بن ابي عياش عن انس بن مالك قال قال رسول الله صلى الله عليه وسلم وروى عن انس بن مالك قال قال رسول الله صلى الله عليه وسلم اسم الله الاعظم قول العبد اللهم انى اسالك بان لك الحمد لا اله الا انت بديع السموات والارض ذو الجلال والاكرام ثم قال والله انها اسم الله الذي اذا سئل به اعطى واذا دعي به اجاب اخبرناه محمد بن الحسن اللخمي ثنا احمد بن ابي الخناجر الرملي ثنا ضمرة ثنا يحيى بن راشد عن ابان عن انس بن مالك

ابان بن عبد الله الرقاشي والد يزيد الرقاشي عداده في اهل البصرة يروي عن ابي موسى الاشعري روى عنه ابنه يزيد الرقاشي وهم يحيى بن معين انه ضعيف وهذا شيء لا يتهيا الحكم به لانه لا راوي له عنه الا ابنه يزيد ويزيد ليس بشيء في الحديث فلا ادري التخليط في خبره منه او من ابنه على انه لا يجوز الاحتجاج بخبره على الاحوال كلها لانه لا راوي له غير ابنه

ابان بن نهشل ابو الوليد البصري يروي عن اسمعيل بن ابي خالد روى عنه نصر بن الحسين البخاري منكر الحديث جدا يروي عن الثقات ما ليس من احاديثهم لا يجوز الاحتجاج به ولا الرواية عنه الا على سبيل الاعتبار روى عن ابن ابي خالد عن الاعمش عن شقيق عن حذيفة عن النبي صلى الله عليه وسلم قال اياكم والزنا فان فيه ست خصال ثلث في الدنيا وثلث في الاخرة فاما اللواتي في الدنيا فانه يذهب البهاء ويقطع الرزق ويورث الفقر واما اللاتي في الاخرة فسخط الرب عز وجل وسوء الحساب والخلود في النار رواه عنه نصر بن الحسين البخاري وهذا لا اصل له عن رسول الله صلى الله عليه وسلم

ابان بن المحبر شيخ يروي عن نافع روى عنه مروان بن معوية يأتي عن نافع وغيره من الثقات ما ليس من احاديثهم حتى لا يشك المتبحر في هذه الصناعة

انه كان معملها لا يجوز الاحتجاج به ولا الرواية عنه الا على سبيل الاعتبار وهو الذي يروي عن نافع عن ابن عمر قال قال رسول الله صلى الله عليه وسلم انكم في جور اعشار ما كان من هذه الا فضة او حنطة او مثلها من تمر رواه عنه مروان الفزاري وهو الذي روى عن ابي اسمعيل العبدي عن انس بن مالك عن عمر بن الخطاب قال قال رسول الله صلى الله عليه وسلم ليس فيما كان في اساره فصلاته ركعتان حتى يموت او يرى الله ابياته وهما جميعا باطلان

ابان بن سفين المقدسي يروي عن الفضيل بن عياض وثقات اصحابه الحديث اشيا موضوعة روى عنهم ما كثر روى عنه محمد بن غالب الانطاكي يروي عن الفضيل بن عياض عن هشام بن عروة عن ابيه عن عبد الله بن عبد الله بن ابي انه اصيب ثنيته يوم احد فامره رسول الله صلى الله عليه وسلم ان يتخذ ثنية من ذهب وروى عن عبيد الله بن عمر عن نافع عن ابن عمر قال نهى رسول الله صلى الله عليه وسلم ان يصلى الى نائم او متحدث رواهما عنه محمد بن غالب الانطاكي وهذان الخبران الموضوعان وكيف يامر المصطفى صلى الله عليه وسلم باتخاذ الثنية من ذهب وقد قال ان الذهب والحرير محرمان على ذكور امتي حل لاناثهم وكيف ينهى عن الصلاة الى النائم وقد كان صلى الله عليه وسلم يصلي بالليل وعائشة معترضة بينه وبين القبلة لا يجوز الاحتجاج بهذا الشيخ ولا الرواية عنه الا على سبيل الاعتبار للخواص

ابان بن عبد الله البجلي من اهل الكوفة وهو الذي يقال له ابان بن ابي حازم يروي عن ابان بن تغلب واهل الكوفة روى عنه الثوري ووكيع والناس وكان ممن فحش خطاؤه وانفرد بالمناكير اخبرنا الهمداني قال سمعت عمرو بن علي يقول ما سمعت يحيى بن سعيد القطان حدث عنه بشيء قط يعني ابان البجلي

ابرهيم ابن مسلم الهجري ابو اسحق العبدي من اهل الكوفة يروي عن ابن ابي اوفى وابي الاحوص روى عنه اهل الكوفة كان ممن يخطى فيكثر سمعت محمد بن محمود يقول سمعت الدارمي

يقول قلت ليحيى بن معين فابراهيم الهجري كيف حديثه قال ليس بشيء قال ابو حاتم وهو الذي
روى عن ابي الاحوص عن عبد الله عن النبي صلى الله عليه وسلم قال ان هذا القرآن مادبة الله عز وجل
والحبل المتين والشفاء النافع عصمة لمن تمسك به ونجاة لمن تبعه لا يعوج فيقوم ولا يزيغ
فيستعتب ولا تنقضي عجائبه اتلوه فان الله عز وجل يأجركم بكل حرف عشر حسنات
قال ابن مسعود الم الف ولام وميم يلبون حسنة رواه ابن ذوحب ابو كريب ابن فضيل
وابن الاجلح عن ابرهيم الهجري

ابرهيم بن يزيد الخوزي ابو اسمعيل

من اهل مكة كان مولى لعمر بن عبد العزيز وكان يقول نسب الخوز بمكة فنسب اليهم ولم يكن
منهم مات سنة احدى وخمسين او خمسين ومائة روى عن عمرو بن دينار وابي الزبير ومحمد بن عباد
ابن جعفر مناكير كثيرة واوهاما غليظة حتى يسبق الى القلب انه المتعمد لها وكان احمد بن
حنبل رحمه الله سيء الرأي فيه روى عن ابي الزبير عن جابر عن النبي صلى الله عليه وسلم قال لا تاذنوا
لمن لم يبدا بالسلام روى عنه المعتمر بن سليمان اخبرنا الهمداني نا عمرو بن علي قال كان يحيى
وعبد الرحمن لا يحدثان عن ابرهيم بن يزيد سمعت الدولابي يقول سمعت محمد بن عبد الله بن قهزاذ
يقول سمعت ابا اسحاق الطالقاني يقول سالت ابن المبارك عن حديث ابرهيم الخوزي فابى ان
يحدثني به فقال له عبد العزيز بن ابي رزمة حدثه يا ابا عبد الرحمن قال تامرني ان اعود في
ذنب قد تبت منه سمعت محمد بن المنذر يقول سمعت عباس بن محمد يقول سمعت يحيى بن معين
يقول ابرهيم بن يزيد الخوزي ليس بثقة قال ابو حاتم وهو الذي روى عن سالم عن عبد الله عن
ابن عمر عن النبي صلى الله عليه وسلم قال لا يقطع الصلاة شيء وادرؤا ما استطعتم روى عنه
المعافى بن عمران الموصلي ورواه سعيد بن ميناء عن ابي هريرة عن النبي صلى الله عليه وسلم قال اغزوا
والليل من قرارهم ونسبه سلوا ... رواه عنه محمد بن خلد الوهبي وروى عن عمرو بن دينار
انه صحب عبد الله بن عمر فلما طلع سهيل قال لعن الله سهيلا فاني سمعت النبي صلى الله عليه وسلم
يقول كان عشارا باليمن يظلمهم ويغصبهم اموالهم فمسخه الله عز وجل شهابا فعلقه حيث

ترون اخبرناه ابو عروبة نا المغيرة بن عبد الرحمن نا عثمان بن عبد الرحمن نا ابرهيم بن يزيد عن
عمرو بن دينار وروى عن عمرو بن دينار عن طاوس عن ابن عباس قال قال رسول الله صلى الله عليه وسلم
ما انفق الورق في شيء احب الى الله عز وجل من نحيرة تنحر يوم عيد اخبرناه احمد بن الحسين
ابن زهير نا محمد بن حرب النسائي نا محمد بن ربيعة الكلابي عن ابرهيم بن يزيد عن عمرو بن دينار
وروى عن عمرو بن دينار عن ابن عمر قال نهى رسول الله صلى الله عليه وسلم عن ضرب الهائم وقال اذا
ضربتم فلا تاكلوها اخبرناه علي بن جعفر بن مسافر بتستر نا ابي نا المؤمل بن اسمعيل نا ابرهيم
بن يزيد عن عمرو وروى عن ايوب السختياني عن نافع عن ابن عمر قال قيل يا رسول الله ان الاعراب
ياتونا باللحمان لا ندري اذكر اسم الله عليها ام لا فقال النبي صلى الله عليه وسلم ان المسلم
معه اسم الله فكلوا واذكروا اسم الله وروى عن ايوب السختياني عن نافع عن ابن عمر ان
النبي صلى الله عليه وسلم قال تابعوا بين الحج والعمرة فانهما ينفيان الذنوب كما ينفي الكير خبث
الحديد اخبرنا بهذين الحديثين ايضا علي بن جعفر بن مسافر نا ابي نا مؤمل بن اسمعيل نا ابرهيم
ابن يزيد عن ايوب السختياني في حديث كثيرها عنه اكثرها مقلوبة

ابرهيم بن مهاجر بن جابر البجلي

من اهل الكوفة يروي عن طارق بن شهاب ومجاهد روى عنه
الثوري وشعبة كثير الخطا يجب ان يتنكب ما انفرد من الروايات ولا يعجبني الاحتجاج بما وافق
الثقات لكثرة ما ياتي من المقلوبات روى عن مجاهد عن محمد بن عبد الرحمن بن ابي ذباب
عن ابي هريرة عن النبي صلى الله عليه وسلم قال لا يدخل ولد الزنا ولا شيء من نسله الى سبعة آباء الجنة
روى عنه عمرو بن ابي قيس اخبرنا مكحول قال سمعت جعفر بن ابان يقول قلت ليحيى بن معين
ابرهيم بن مهاجر البجلي قال ضعيف

ابرهيم بن سطام ابو اسحاق الخوارزمي

كان على قضاء خوارزم وقدم بلخ ايام علي بن علي فحدث بها يروي عن عاصم الاحول المناكير
التي لا يجوز الاحتجاج بما رواها على قلة شهرته بالعدالة وكتبه للحديث روى عن عاصم الاحول
قال سالت انس بن مالك استاك الصائم قال نعم قلت برطب السواك ويابسه قال نعم قلت في

اوّل النهار وآخره قال نعم قلت له عمن قال عن رسول الله صلى الله عليه وسلم رواه عنه الفضل بن موسى
وابرهيم بن يوسف البلخي وهذا شيء لا اصل له من حديث رسول الله صلى الله عليه وسلم ولا من حديث انس

ابرهيم بن اسمعيل بن مجمع بن جارية الانصاري من اهل مكة اخو محمد بن اسمعيل
يروي عن الزهري وعمرو بن دينار روى عنه عبيد الله بن موسى والناس كان يقلب الاسانيد
ويرفع المراسيل اخبرني محمد بن المنذر قال سمعت عباس بن محمد الدوري يقول سمعت يحيى بن معين
يقول ابرهيم بن اسمعيل المكي ليس بشيء قال ابو حاتم وهو الذي روى عن يحيى بن عباد بن جارية
الانصاري ان اباه اخبره عن ابن عمر قال سمعت رسول الله صلى الله عليه وسلم يقول المحرم لبى لا
تحل الحرام اخبرناه الحسن بن سفين نا حرملة بن يحيى نا ابن وهب انا مسلم بن ... عن ابرهيم
اسمعيل بن مجمع عن يحيى بن عباد بن جارية عن ابيه وهذا من قول ابن عمر محفوظا فاما من حديث
رسول الله صلى الله عليه وسلم فلا

ابرهيم بن علي الرافعي من اهل المدينة يروي عن
ابو بكر بن الحسن روى عنه يعقوب بن محمد الزهري وابرهيم بن حمزة كان يخطئ حتى خرج عن
حد من يحتج به اذا انفرد مرض يحيى بن معين القول فيه

ابرهيم بن ابي حية
واسم ابي حية اليسع بن اسعد من اهل مكة يروي عن جعفر بن محمد وهشام بن عروة مناكير
واوابد يسبق الى القلب انه المتعمد لها روى عن جعفر بن محمد عن ابيه عن جابر عن النبي صلى الله عليه وسلم
عن جبريل عن ربه عز وجل قال امرني ان اقضي باليمين مع الشاهد وقال يوم ... الخمس
منتهم انا الحسن بن سفين نا قتيبة بن سعيد قال نا ابرهيم بن ابي حية روى عن هشام بن عروة
عن ابيه عن عائشة انها استأذنت رسول الله صلى الله عليه وسلم في كنيف ان تبنيها فما كلم بادرتها
اخبرنا محمد بن اسحق الثقفي نا قتيبة بن سعيد قال نا ابرهيم بن ابي حية عن هشام بن عروه

ابرهيم بن عثمان العبسي من اهل واسط كان مولى العبس كنيته ابو شيبة
جد ابي بكر وعثمن والقسم بني محمد بن ابرهيم العبسي ولي القضاء بواسط للمنصور ... وعشرين سنة
وكان يزيد بن هرون يكتب له حيث كان على القضاء روى عنه اسمعيل بن ابان كان اذا حدث
عن الحكم جاء باشياء معضلة وكان ممن كثر وهمه وفحش خطاؤه حتى خرج عن حد الاحتجاج
به وترك يحيى بن معين اخبرنا عمرو بن محمد نا اسلم بن سهل نا محمد بن عبد الله الواسطي نا
صلة بن سليمان قال سمعت شعبة يقول للمجلي ابي شيبة ابوك حدث عن الحكم قال نعم قال انا رأيته
عند الحكم ترى جاءت له قرطا او شنفا فقلت للحكم من هذا فقال ابن اخت لي اخبرنا محمد بن عبد الرحمن
ابن محمد الاعولي نا مطر بن ابرهيم نا محمد بن حاتم الكوفي نا المسيب بن معاذ بن معاذ قال كتبت
سعدا وكتبت الى شعبة ان اروي عن ابي شيبة القاضي فقال لا تروي عنه شيئا فانه مذموم
واذا قرأت كتابي فمزقه

ابرهيم بن الفضل المخزومي ابو اسحق من اهل المدينة
وهو الذي يقال له ابرهيم بن اسحق المخزومي كان فاحش الخطا روى عن المقبري
روى عنه اسرائيل اخبرني محمد بن المنذر قال سمعت عباس بن محمد يقول سمعت يحيى بن معين
يقول ابرهيم بن الفضل ليس بشيء قال ابو حاتم وهو الذي روى عن سعيد المقبري عن ابي هريرة
ان النبي صلى الله عليه وسلم مر بجدار مائل فاسرع المشي فقيل يا رسول الله اسرعت المشي
رواه عنه اسرائيل بن يونس وروى ابرهيم بن الفضل عن المقبري عن ابي هريرة قال قال النبي صلى الله عليه وسلم
الكلمة الحكمة ضالة المؤمن حيثما وجدها اخذها اخبرناه ابن ناجية نا حران بن عبد الحميد
ابن محمد مستام نا مخلد بن يزيد نا ابرهيم بن الفضل

ابرهيم بن محمد بن ابي يحيى
الاسلمي مولى اسلم من اهل المدينة واسم ابي يحيى سمعان كان مالك وابن المبارك ينهيان عنه
وتركه يحيى القطان وابن مهدي وكان الشافعي يروي عنه وكان ابرهيم يرى القدر
ويذهب الى كلام جهم ويكذب مع ذلك في الحديث اخبرني محمد بن المنذر نا ابو زرعة
قال قال لي احمد بن حنبل قال يحيى بن سعيد القطان لم يترك ابرهيم بن ابي يحيى للقدر انما ترك للكذب
اخبرنا محمد بن سعيد القزاز نا ابو زرعة نا دحيم نا مومل بن اسمعيل قال سمعت يحيى بن سعيد
القطان يقول اشهد على ابرهيم بن ابي يحيى انه يكذب اخبرنا محمد بن سليمان بن فارس نا احمد بن سعيد
الدارمي نا عبد الله بن قريش قال جاء رجل من سعيد الى ابرهيم بن ابي يحيى ومعه كتب ولم ...

بكتابه فقال لابراهيم هذه كتبك وحديثك ارويها عنك قال نعم قال بلغني انك رجل سوء
فاتق الله عز وجل وتب اليه قال ان كنت رجل سوء فلا شيء تاخذ عني الحديث قال الم يبلغك
انه يذهب العلم وسقاطه في اوعيته فان من يراه وعيه السوء اخبرنا محمد بن ابراهيم الخالدي
نا ابن الفرجي نا ابراهيم بن هاشم قال قال لي بشر بن الحارث دفعت كتابي الى علي بن يونس فاذا فيه
من ابراهيم بن محمد احاديث قال علي هو ابن ابي يحيى خط عليه اضرب عليه قال بعض عمته
نهاني ان احدث عنه اخبرنا محمد بن سعد القزاز نا عباس بن محمد قال سمعت يحيى بن معين يقول
حديث من مات مريضا مات شهيدا كان ابن جريج يقول فيه نا ابراهيم بن ابي عطاء يكني عن اسمه
وهو ابراهيم بن ابي يحيى وهذا الحديث اسناده عمران بن موسى بن مجاشع نا ابو معمر القطيعي نا حجاج
عن ابن جريج عن ابراهيم بن ابي عطاء عن موسى بن وردان عن ابي هريرة عن النبي صلى الله عليه وسلم قال
من مات مريضا مات شهيدا او وقي فتان القبر وغدي عليه وريح برزقه من الجنة حدثنا محمد بن
احمد بن ابي عون نا فاتن بن زهير نا عبد الرزاق قال لقيت ابراهيم بن ابي يحيى الاسلمي بالمدينة
فقال يا ابا بكر بلغني ان المعتزلة عندكم كثير قلت نعم وبلغني انك منهم قال تدخل المسجد قلت
نعم قال فان الغالب ضعيف وليس الا من غلب قال عبد الرزاق وخشيت ان ادخل معه المسجد
ما يفسد علي ديني سمعت اسحاق بن ابراهيم يقول سمعت علي بن خشرم يقول كان علي بن
يونس اذا مر باحاديث اسماعيل بن عياش وابراهيم بن ابي يحيى يقول يضرب عليه سمعت محمد بن
المنذر يقول سمعت عباس يقول سمعت يحيى بن معين يقول ابراهيم بن ابي يحيى كذاب وكان رافضي
قدري قال ابو حاتم ابراهيم بن ابي يحيى روى عنه ابن جريج والشافعي فاما ابن جريج فانه
يكنى عنه ويسميه ابراهيم بن محمد بن ابي عامر وابراهيم بن ابي عطاء وابراهيم بن محمد بن ابي عطاء ولم
يروعنه الا الشيء اليسير واما الشافعي فانه كان جالسه في حداثته وحفظ عنه حفظ
الصبي والحفظ في الصغر كالنقش في الحجر فلما دخل مصر في اخر عمره فاحتاج ان يصنف
الكتب المبسوطة احتاج الى الاخبار ولم يكن معه كتب فاكثر ما اودع الكتب من حفظه

فمن اجله ما روى عنه وربما كنى عنه ولا يسميه في كتبه روى عن هشام بن عروة
عن ابيه عن عائشة انها قالت استاذنت رسول الله صلى الله عليه وسلم في ان ابني كنيفا بمنى فلم
ياذن لي وروى عن صفوان بن سليم عن سعيد بن يسار عن ابي هريرة عن النبي صلى الله عليه وسلم
قال الرجل على دين خليله فلينظر احدكم من يخالط اخبرناه ابراهيم بن علي بن عبد العزيز العمري
نا المومل بن بسطام نا جعفر الموصلي نا ابراهيم بن ابي يحيى عن صفوان بن سليم

ابراهيم بن محمد بن ابراهيم بن الحارث التيمي من اهل المدينة منكر الحديث لا اعلم
له راويا الا ابنه موسى بن محمد الربذي وموسى ليس بشيء في الحديث فلا ادري البلية في
احاديثه والتخليط في روايته منه او من موسى او منهما كان ذلك وما لم يرو شيئا

ابراهيم بن المهاجر بن مسمار من اهل المدينة يحدث عن عمر بن حفص بن ذكوان
وصفوان بن سليم منكر الحديث جدا روى عنه معن بن عيسى وهو ابن اخي بكير بن مسمار وهو
من موالي سعد بن ابي وقاص من الجنس الذي قلت لا يعجبني الاحتجاج بخبره اذا انفرد وكان يحيى
ابن معين يمرض القول فيه وهو الذي روى عن عمر بن حفص بن ذكوان عن مولى الحرقة عن
ابي هريرة قال قال رسول الله صلى الله عليه وسلم ان الله تبارك وتعالى قرا طه ويس قبل ان يخلق
ادم بالفي عام فلما سمعت الملائكة القران قالوا طوبى لامة ينزل هذا عليهم وطوبى
لاجواف تحمل هذا وطوبى لالسن تكلم بهذا اخبرناه عمر بن موسى بن مجاشع السجستاني
نا ابراهيم بن المنذر الحزامي نا ابراهيم بن مهاجر بن مسمار عن عمر بن حفص بن ذكوان وهذا متن موضوع

ابراهيم بن عطية الواسطي اخو اسماعيل البعوج ابا لي لها صل يروي عن
يونس بن خباب كان هشيم يدلس عنه اخبارا لا اصل لها كانه وقف على العلة فيها وكان
منكر الحديث جدا مات سنة الحادي وثمانين ومائة رواية هشيم عن غيره عن ابراهيم النظر
في مراة الحجام دما فيه كمع وقد روى عن يحيى بن سعيد الانصاري عن الزهري عن سالم عن ابيه
عن النبي صلى الله عليه وسلم قال من ادرك من الجمعة ركعة فليصل اليها اخرى روى عنه اسمعيل بن عبد الله

ابن خلد الرقي وهذا خطا انما الخبر في الصلوة وذكر الجمعة قال الربيع انعس عن الزهري عن ابي سلمة عن ابي هريرة كلهم ضعفا

ابرهيم بن اسمعيل بن ابي حبيبة الاشهلي من بني الانصار من اهل المدينة كان يقلب الاسانيد ويرفع المراسيل يروي عن داود بن الحصين وعمر بن سعد بن سريح روى عنه ابو عامر العقدي وابن ابي اويس مات سنة ستين ومائة روى عن داود بن الحصين عن عكرمة عن ابن عباس عن النبي صلى الله عليه وسلم قال اذا قال الرجل للرجل يا مخنث فاجلدوه عشرين واذا قال يا لوطي فاجلدوه عشرين ومن وقع على ذات محرم فاقتلوه ومن وقع على بهيمة فاقتلوه واقتلوا البهيمة معه وهذا باطل لا اصل له رواه عنه ابن ابي فديك وروى ابرهيم هذا عن عمر بن سعد بن سريج عن الزهري عن عروة عن عائشة عن النبي صلى الله عليه وسلم قال من مس فرجه فليتوضا اخبرناه الساجي نا اسمعيل بن ابي اويس نا ابرهيم بن اسمعيل ابن ابي حبيبة وهذا معلول بالعائشة وذكرها في هذا الخبر وانما هو عروة سمع الخبر من مروان عن بسرة لم ثم ذهب الى بسرة فسمع منها وروى عن داود بن الحصين عن عكرمة عن ابن عباس قال قال النبي صلى الله عليه وسلم اذا قال الرجل للرجل يا يهودي فاجلدوه عشرين فاذا قال يا مخنث فاجلدوه عشرين وروى عن داود بن الحصين عن عكرمة عن ابن عباس قال قال النبي صلى الله عليه وسلم من وقع على ذات محرم فاقتلوه حدثناه الحسن بن محمد بن اسحق الثقفي نا محمد بن رافع نا ابن ابي فديك نا ابرهيم بن اسمعيل

ابرهيم بن عمر بن ابان بن عثمان من اهل البصرة يروي عن ابيه عن عمر بن عثمان روى عنه يوسف بن نزيل البراء الناس ممن يخطئ في خبره اذا انفرد وهو الذي روى عن ابيه عن ابان بن عثمان سمعت ابن عمر يقول بينما رسول الله صلى الله عليه وسلم في البيت وعائشة ورآه اذ استاذن ابو بكر فدخل ثم استاذن عمر فدخل ثم استاذن علي فدخل ثم استاذن سعد بن مالك فدخل ثم استاذن عثمان بن عفان ورسول الله صلى الله عليه وسلم يتحدث كاشفا عن ركبته فمد ثوبه على ركبته وقال لا مراته استاخري عني فتحدثوا ساعة ثم خرجوا فقالت عائشة يا رسول الله

دخل ابي واصحابك فلم تصلح ثوبك على ركبتك فقالت عائشة الا استحي من رجل يستحي منه الملائكة والذي نفس رسول الله صلى الله عليه وسلم بيده ان الملائكة لتستحي من عثمان كما تستحي من الله ورسوله ولو دخل وانت قريبة مني لم يتحدث ولم يرفع راسه حتى يخرج اخبرناه الحسن بن سفيان قال نا ابو معمر القطان نا ابرهيم بن عمر بن ابان قال حدثني ابي عن ابيه عن ابان بن عثمان قال سمعت ابن عمر في نسخة كتبناها عنه بهذا الاسناد وانما ادخل ابان بن عثمان في الاسناد وربما اسقطه وقال ابرهيم بن عمر عن ابيه عن ابن عمر

ابرهيم بن عمر بن سفينة يروي عن ابيه روى عنه البصريون خالف الثقات في الروايات ويروي عن ابيه ما لا يتابع عليه من رواية الاثبات فلا يحل الاحتجاج بخبره قال روى عن ابيه عن جده قال احتجم النبي صلى الله عليه وسلم فاعطاني دمه فقال اذهب فواره فذهبت فشربته فرجعت فقال ما صنعت به قلت واريته او قلت شربته قال احترزت من النار روى عن ابيه عن جده قال اكلت مع رسول الله صلى الله عليه وسلم لحم حبارى اخبرناه الحسن بن ابو حاتم الرقي نا احمد بن زهير نا ابرهيم بن عبد الرحمن بن مهدي قال حدثني ابرهيم بن عمر بن سفينة عن ابيه عن جده

ابرهيم بن هراسة ابو اسحق الشيباني من اهل الكوفة كان من العباد الخشن روى عنه الثوري وحدث عنه الكوفيون كان ابو عبيد يطلق عليه الكذب وهو من النوع الذي ذكرت انه غلب عليه التقشف والعبادة واغفل عن تعاهد الحفظ للشيء حتى صار كانه يكذب

ابرهيم بن عمرو بن ابي بكر السكسكي يروي عن ابيه اشياء موضوعة التي لا تعرف من حديث ابيه وابوه ايضا ليس بشيء فلست ادري اهو الجاني على ابيه او ابوه الذي كان يخصه بهذه الموضوعات روى عن ابيه عن عبد العزيز بن ابي رواد عن نافع عن ابن عمر قال قال رسول الله صلى الله عليه وسلم الناس على ثلاث منازل فمن طلبها عند الله عز وجل كانت السماء مظلة له والارض فراشه لم يهتم بامر شيء من الدنيا فتفرغ نفسه لله عز وجل فهو لا يزرع الزرع ويصوبا كل الخبز

وهو لا يغرس الشجر وهو يأكل الثمر لا يهتم بشيء من أمر الدنيا توكلا على الله عز وجل
وطلب ثوابه فهم من الله السموات السبع والأرضين السبع وجمع لبني لا تو رزقه فهم
يتعبون فيه ويأتون به حلالا ويحاسبون عليه ويستوفي رزقه هو بغير حساب
عند الله حتى أتاه اليقين والثاني لم يقووا على ما قوي عليه يطلب بيتا يكنه وثوبا
يواري عورته وزوجة يستعف بها ويطلب رزقا حلالا فطلب الله رزقه فإن خطب
لم يزوج وإن كان عليه حق أخذ منه وإن كان له لم يعطه فالناس منه في راحة ونفسه
منه في عناء يظلم فلا ينتصر يبتغي بذلك الثواب من الله عز وجل فلا يزال في الدنيا حزينا
حتى يفضي إلى الراحة والكرامة والثالث طلب ما عند الناس فطلب البناء المشيد والمراكب
الفارهة والكسوة الظاهرة ولبني آدم الكبر والتطاول على عباد الله فالهاه ما بين
من عرض الدنيا عن الآخرة فهو عبد الدينار والدرهم والمرأة ولبني آدم والثوب اللين
والمركب يكسب ماله من حلاله وحرامه يحاسب عليه ويذهب مهناه غيره فذلك ليس له
في الآخرة من خلاق أخبرنا ابن قتيبة ثنا إبراهيم بن عمرو بن بكر السكسكي ثنا أبي عن عبد العزيز
ابن أبي رواد وإن كان عبد العزيز وعمرو بن بكر ليسا في الحديث بشيء فإن هذا ليس مع عليهما
هذا شيء تفرد به إبراهيم وهو مما عملت يداه لأن هذا كلام ليس من كلام رسول الله صلى الله عليه وسلم
ولا ابن عمر ولا نافع وإنما هو شيء من كلام الحسن. **إبراهيم بن زياد**
الأسلمي شيخ يروي عن مالك روى عنه محمد بن ... منكر الحديث جدا يروي
عن مالك ما لا أصل له من حديث الثقات لا يحل له الاحتجاج به بحال وهو الذي روى عن
مالك عن أبي الزناد عن الأعرج عن أبي هريرة قال كنا عند رسول الله صلى الله عليه وسلم إذ دخل
غلام فدعا بهذه الدعوات فقال النبي صلى الله عليه وسلم لقد دعوت بدعوات ما دعا
بهن أحد إلا استجيب له وهو أن يقول اللهم إني أستغفرك وأسألك التوبة من مظالم كثيرة
لعبادك قبلي اللهم أيما خلق من خلقك كانت له قبلي مظلمة ظلمتها إياه في ماله أو بدنه

أو عرضه أو دمه قد غاب أو مات نسيته وحفظته عمدا أو خطأ قديما أو حديثا لا أستطيع
أداها إليه فذكر دعاء طويلا أخبرناه إبراهيم بن عبد الله التستري ثنا محمد بن زياد ثنا إبراهيم بن زياد
ثنا مالك عن أبي الزناد. **إبراهيم بن إسحاق الواسطي** شيخ يروي عن ثور بن يزيد
ما لا يتابع عليه وعن غيره من الثقات المقلوبات على قلة روايته لا يجوز الاحتجاج به
روى عن ثور بن يزيد عن خالد بن معدان عن معاذ بن جبل قال قال رسول الله صلى الله عليه وسلم
الدعاء محجوب حتى يصلى على النبي صلى الله عليه وسلم أخبرناه أبو راشد ثنا ابن عبد الله
لبني آدم بصيدا ثنا أبو مسلم عبد الرحمن بن عبد الله بن الحكم إمام مسجد طرسوس ثنا أبو يوسف
الغسولي يعقوب بن المغيرة ثنا إبراهيم بن إسحاق الواسطي عن ثور وأبو يوسف الغسولي هذا الأ ؟
من العباد من أقران إبراهيم بن أدهم ممن كان لا يأكل إلا الحلال المحض. **إبراهيم بن يحيى**
ابن عبد العزيز بن عمر بن عبد الرحمن بن عوف الزهري كنيته أبو إسحاق من أهل المدينة وهو الذي
يقال له ابن أبي ثابت يروي عن أبيه روى عنه إبراهيم بن المنذر الحزامي يتفرد بأشياء لا يعرف
حتى خرج عن حد الاحتجاج به على قلة تيقظه في الحفظ ولم يتقن. **إبراهيم بن
الحكم بن أبان العدني** من أهل اليمن يروي عن أبيه روى عنه محمد بن يحيى الذهلي والناس
وكان يخطئ لا يعجبني الاحتجاج بخبره إذا انفرد سمعت محمد بن المنذر يقول سمعت
عباس بن محمد يقول سمعت يحيى بن معين يقول إبراهيم بن الحكم بن أبان ضعيف قال أبو حاتم روى
إبراهيم بن الحكم بن أبان عن أبيه عن عكرمة قال سمعنا صوتا بالمدينة فقال ابن عباس يا عكرمة
انظر ما هذا الصوت فذهبت فوجدت صفية بنت حيي امرأة النبي صلى الله عليه وسلم قد
توفيت قال فجئت إلى ابن عباس فوجدته ساجدا ولم تطلع الشمس فقلت سبحان الله لما تطلع الشمس
قال لا أم لك أليس قال رسول الله صلى الله عليه وسلم إذا رأيتم آية فاسجدوا فأي آية أعظم من أن
تخرج أمهات المؤمنين من بين أظهرنا ونحن أحياء أخبرناه الحسن بن سفيان عن الحسن بن الربيع
ثنا إبراهيم بن الحكم وقد روى هذا عن الحكم بن أبان حفص بن عمر العدني وخلاد بن يزيد العمري وهما

ضعفاء أيضا. إبراهيم بن هدبة أبو هدبة شيخ يروي عن أنس بن مالك
دجال من الدجاجلة كان رقاصا بالبصرة يدعى إلى الأعراس فيرقص فيها فلما كبر
جعل يروي عن أنس ويضع عليه روى عن أنس عن النبي صلى الله عليه وسلم قال إذا انصدق الحي
عن الميت حملت الملائكة صدقته على أطباق من نور فأتوا بها قبر الميت فينادونه يا صاحب
القبر الغريب هذه هدية أهداها إليك أهلك فهو فرح مستبشر وصاحبه إلى جنبه كئيب
حزين يقول ألم أخلف مالا ألم أخلف أهلا. وروى عن أنس عن النبي صلى الله عليه وسلم قال إن الله عز وجل
أذن للسموات والأرضين أن يتكلما بالبشرى لمن صام رمضان بالجنة. وروى عن أنس قال قال
رسول الله صلى الله عليه وسلم ما من يوم يصبح فيه إنسان إلا استقبل الروح الجسد فيقول
يا جسدي إن لك يوجا الذي لا يرد سائله إن لا تعمل اليوم عملا يورد في جهنم فيما يشبه
هذه الأحاديث التي لا أصل لها من حديث رسول الله صلى الله عليه وسلم ولم يكن أبو هدبة يعرف
بالحديث ولا بكتبته إنما كان يلعب ويسخر به في المجالس ويدعى إلى الأعراس فلم نزل على هذا يحمل
الغنم ويرقص في المجالس حتى شاخ فلما كبر زعم أنه سمع أنس بن مالك وجعل يضع عليه
مثل ما ذكرت فلا يحل للمسلمين أن يكتبوا حديثه ولا الذكر له إلا على جهة التعجب. أخبرنا عمرو بن محمد
ابن علي الصوفي ثنا أحمد بن سنان ثنا محمد بن بلال وكان صاحب سنة قال سمعته يقول أبو هدبة
هذا عدو الله كان لا يغفل الغنم عندنا ثم قعد يحدث عن أنس بن مالك. إبراهيم بن زكريا
الواسطي شيخ يروي عن مالك وأبي بكر بن عياش روى عنه إبراهيم بن راشد الأدمي ومحمد بن عبد الله
العرشي يأتي عن الثقات ما لا يشبه حديث الأثبات إن لم يكن بالمتعمد لها فهو المدلس عن الكذابين
لأني رأيته قد روى أشياء عن مالك موضوعة ثم رواها أيضا عن موسى بن محمد البلقاوي عن مالك
وهو من أهل الشام قريب من قرارها فلعله سمعها منه ثم دلس. روى عن أبي بكر بن عياش عن حميد عن
عن أنس بن مالك أن النبي صلى الله عليه وسلم احتجم في ... رواه إسماعيل بن أبي خالد المقدسي وليس
هذا من حديث أنس ولا من حديث يحيى بن سعيد الأنصاري وليس يحفظ هذا المتن إلا في روايته

بهز بن حكيم عن أبيه عن جده وهو مما انفرد به معمر ومن حديث إبراهيم بن خثيم عن أبي ملك عن أبيه
عن جده عن أبي هريرة وقد روى أيضا عن مالك بن أنس عن عبد الله بن دينار عن ابن عمر أن جعفر بن أبي
طالب أهدى إلى النبي صلى الله عليه وسلم سفرجلا فأعطى معاوية منها ثلاثة وقال يلقاني بهن
في الجنة وهذا شيء موضوع لا أصل له من حديث رسول الله صلى الله عليه وسلم ولا ابن عمر رواه
ولا عبد الله بن دينار حدث به ولا مالك ذكره بهذا الإسناد. إبراهيم بن عبد الله
ابن خالد المصيصي يروي عن حجاج بن محمد ووكيع بن الجراح وليس بن عطية يسوي الحديث
ويسرقه ويروي عن الثقات ما ليس من أحاديثهم يقلب حديث الزهري عن الأعرج على الأوزاعي
وحديث الأوزاعي على مالك وحديث زياد بن سعد على يعقوب بن عطاء وما يشبه هذا وهو
الذي يروي عن وكيع عن سفيان عن عمرو بن دينار عن ابن عباس عن النبي صلى الله عليه وسلم
قال إذا كان يوم القيامة يكون أبو بكر على أحد أركان الحوض وعمر على الثاني وعثمان على
الثالث وعلي على الرابع فمن أبغض واحدا منهم لم يسقه الآخرون ومن يروي بهذا الإسناد
مثل هذا المتن استحق أن يعدل به إلى جملة المتروكين وقد روى عن الحجاج بن محمد عن ابن جريج
عن عمرو بن دينار عن ابن عباس قال قال رسول الله صلى الله عليه وسلم إذا كان يوم القيامة نادى
مناد تحت العرش هاتوا أصحاب محمد فيؤتى بأبي بكر الصديق وعمر بن الخطاب وعثمان بن عفان
وعلي بن أبي طالب قال فيقال لأبي بكر قف على باب الجنة فأدخل فيها من شئت برحمة الله ورد من
شئت بعلم الله وحلمه ويقال لعمر قف عند الميزان فثقل برحمة الله من شئت وخفف من شئت
بعلم الله قال ويعطى عثمان بن عفان غصن شجرة من الشجر التي غرسها الله بيده فيقال له قف على
الحوض فذد عنه من شئت من الناس قال ويعطى علي بن أبي طالب فيعطى حلتين ويقال له خذهما
فإني ادخرتهما لك يوم أنشأت خلق السموات والأرض. أخبرناه يحيى بن عبد الله القطان
ثنا عبيد بن الهيثم الحلبي ثنا إبراهيم بن خالد المصيصي ثنا الحجاج بن محمد وقد روى عن حجاج بن محمد عن
ابن جريج عن نافع عن ابن عمر قال قال رسول الله صلى الله عليه وسلم من شرب مسكرا بخس وبخست صلاته

اربعين صباحًا فان مات فيهن مات كافرًا فان تاب تاب الله عليه فان عاد حبس وحبست
صلاته اربعين صباحًا فان مات فيهن مات كافرًا فان تاب تاب الله عليه فان عاد كان
حقًا على الله عز وجل ان يسقيه من طينة الخبال قيل يا رسول الله وما طينة الخبال قال ما يسيل
من صديد اهل النار اخبرنا علي بن موسى بن حمزة البزيعي ببغداد ثنا ابرهيم بن عبد الله بن خالد
المصيصي ثنا حجاج بن محمد **ابرهيم بن البرا** من ولد النضر بن انس شيخ كان ب
الشام وحدث عن الثقات باسما الموضوعات وعن الضعفا والمجاهيل باسما المنكر الكبير
الذي لا يجوز ذكره في الكتب الا على سبيل القدح فيه وهو الذي روى الشاذكوني عن
الدراوردي عن هشام بن عروه عن ابيه عن عايشه عن النبي صلى الله عليه وسلم قال من ربا صبيًا
حتى يقول لا اله الا الله وجبت له الجنه وروى عن حماد بن سلمه عن قتاده عن سعيد بن المسيب
عن جابر بن عبد الله قال قال النبي صلى الله عليه وسلم انكحوا من قبلكم اصاغر النسا فانهن اعذب
افواهًا وافتح ارحامًا اخبرناه ابن ناجيه ثنا عبد السلم بن عبد الحميد الحراني ثنا ابرهيم بن البرا
ثنا حماد بن سلمه **ابرهيم بن عبد الله بن همام** اخي عبد الرزاق يروي عن
عبد الرزاق المقلوبات الكثيره التي لا يجوز الاحتجاج بمن يرويها لكثرتها روى عن عمه
عبد الرزاق عن الثوري عن حجاج بن فرافصه عن مكحول عن ابي هريره عن النبي صلى الله عليه وسلم قال من
خاف على نفسه النار فليرابط على الساحل اربعين يومًا اخبرناه ابن قتيبه ثنا ابرهيم بن عبد الله
ابن همام وهذا عن الثوري بهذا الاسناد من طلب الاسناد علم انه لا مكان منه غير ابرهيم هذا
وروى عن عبد الرزاق عن عبد الوهاب بن مجاهد عن ابيه عن ابن عباس قال قال رسول الله صلى الله عليه وسلم
من صلى صلاه نافله وقد اضاع فريضه جعل الله نافلته لفريضته نوى ذلك او لم ينوه
ومن صام صيامًا نافله وقد اضاع صيام فريضه جعل الله صيامه ذلك لفريضته نوى
ذلك او لم ينوه ومن تصدق بصدقه نافله وقد اضاع زكاه فريضه جعل الله نافلته له
زكاه نوى ذلك او لم ينوه اخبرناه محمد بن الحسن اللخمي ثنا ابرهيم بن عبد الله بن همام ثنا عبد الرزاق

وروى عن عبد الرزاق عن معمر عن اسمعيل بن ابي خالد عن قيس بن ابي حازم عن جرير بن عبد الله
قال قال رسول الله صلى الله عليه وسلم يستجيب للمتظلمين ما لم يكونوا اكثر من الظالمين فاذا
كانوا اكثر منهم فيدعون ولا يستجيب لهم وروى عن عبد الرزاق عن معمر عن اسمعيل بن
ابي خالد عن قيس بن ابي حازم عن جرير بن عبد الله قال لما قدم جعفر من ارض الحبشه تلقاه
النبي صلى الله عليه وسلم وقبل بين عينيه اخبرنا بالحديثين جميعًا محمد بن ايوب بن مشكان ثنا ابرهيم
بن عبد الله بن همام ثنا عبد الرزاق **ابرهيم بن اسحاق بن ابرهيم بن عيسى**
ابن محمد بن مسلمه بن سلمى بن عبد الله بن حنظله الغسيل ابو اسحاق البغدادي يروي عن العراقيين
ثنا ابو موسى وعمرو بن علي ودونهم حدث بخراسان كان يقلب الحديث ويسرق
الحديث فمثال حديث يعرف برجل واحد لم يره فجاء به عن سبع اخر روى عن لوين عن شريك
عن ابي اسحاق عن ابي برده عن ابي موسى عن النبي صلى الله عليه وسلم قال لا نكاح الا بولي وهذا عن يو
ما رواه لوين قط انما هو حديث علي بن حجر عن شريك ما حدث به عن شريك ثقه غيره وابو غسان
النهدي رواه هذا الخبر عن اسرايل ليس عن شريك فمن زعم انه عن شريك فقد وهم وقد روى
ابرهيم بن اسحاق هذا عن يحيى بن اكثم عن مبشر بن اسمعيل عن معاويه بن صالح عن ابي الزاهريه عن جبير
بن نفير الحضرمي عن عوف بن مالك انه قال قال رسول الله صلى الله عليه وسلم من اراد بر والديه
فليعطي الشعرا وهذا حديث باطل وقد روى عن لوين عن عيسى بن يونس عن الاعمش عن ابي صالح
عن ابي هريره عن النبي صلى الله عليه وسلم قال الظهر مركوب ومحلوب وهذا وهم فاحش انما هو
عند عيسى بن يونس عن زكريا بن ابي زايده عن الشعبي عن ابي هريره فاما روايه الاعمش عن ابي صالح
عن ابي هريره فهو عند ابي عوانه وابي بكر بن عياش وقد رواه نصر بن حماد ثنا شعبه عن الاعمش
مثله وقد روى عن بندار عن معاذ بن هشام عن ابيه عن قتاده عن عبد الكريم بن عمرو وليس عن
عن القسم بن مخيمره ان الاشعري اتى النبي صلى الله عليه وسلم بنبيذ جر ينش قال اضرب بهذا الحايط
وانما يشرب هذا من لا يومن بالله ولا باليوم الاخر انما هو عن قتاده عن رجل من اهل الشام

الخامس

عن العيشي محمد فاما ان يكون ذكرتها وزاعي مسطرا في كتاب فلا على اني لست انكر هذه الروايه لان الحديث عندانه وزاعي بهذا الاسناد في اشيا يشبه هذا فلا احتاط في امر لاحتجاج بما وافق الثقات من الاخبار وترك ما انفرد من نا باد **اسمعيل بن سليمان الازرق التميمي** روى عن انس بن ملك روا عنه وكيع بن الجراح القسم بن الفضل ينفرد بمناكير يرويها عن المشاهير اخبرنا مكحول قال سمعت جعفر بن ابان يقول سمعت ابن نمير يقول اسمعيل الازرق متروك الحديث وانما نقم على وكيع به

اسمعيل بن مسلم المكي ابو ربيعه اصله من البصره سكن مكه وليس هذا اسمعيل بن مسلم البصري صاحب ابي المتوكل ذاك ثقه وهذا ضعيف الثقه يقال له العبدي واما هذا فكان من فصحا الناس يروي عن الحسن والزهري روا عنه ابن المبارك ووكيع وقد ضعفه ابن المبارك وتركه يحيي القطان وابن مهدي اخبرنا عمر بن محمد الهمداني نا عمرو بن علي قال كان يحيي وعبد الرحمن لا يحدثان عن اسمعيل المكي سمعت محمد بن محمود يقول سمعت الدارمي يقول سالت يحيي بن معين عن اسمعيل بن مسلم المكي فقال ليس بشي قلت فاسمعيل بن مسلم العبدي قال ثقه اخبرنا ابو يعلي قال سالت يحيي بن معين وانا حاضر عن اسمعيل بن مسلم فقال ليس بشي قال ابو حاتم روا اسمعيل بن مسلم عن الحكم عن مقسم عن ابن عباس عن النبي صلى الله عليه وسلم قال ان النسا خلقن من ضعف وعوره فاستروا عوراتهن بالبيوت واغلبوا ضعفهن بالسكوت روا عنه جعفر بن عون وقد روا عن الزهري عن عبد الله بن كعب بن ملك عن ابيه ان النبي صلى الله عليه وسلم قال في الجنين ذكاته ذكاة امه روا عنه روح بن عباده وانما هو عن الزهري قال كان اصحاب رسول الله صلى الله عليه وسلم يقولون اذا اشعر الجنين فذكاته ذكاة امه هكذا رواه ابن عيينه وغيره من الثقات وقد روا عن الحسن عن انس بن ملك قال قال رسول الله صلى الله عليه وسلم ثلثه تشتاق اليهم الجنه علي وعمار وسلمان اخبرناه ابو يعلي نا محمد بن عبد الله بن نمير نا محمد بن بشر نا الحسن بن صالح عن ابي ربيعه عن الحسن هكذا رواه الجهني

ادم والكوفيون عن الحسن بن صالح فقالوا عن ابي ربيعه عن الحسن وانما الحسن بن عيش نا نصر بن علي الجهضمي عن ابي احمد الزبيري عن الحسن بن صالح عن اسمعيل بن مسلم عن الحسن مثله ان انه قال عمار وسلمان وبلال فسماه الزبيري وكناه هاولي وبروا عن الحسن عن سعد بن هشام عن عايشه قالت قال رسول الله صلى الله عليه وسلم الوتر ثلث كصلاه المغرب اخبرناه احمد بن يحيي بن زهير نا عبد الله بن الصباح العطار نا ابو بكر البكراوي عن اسمعيل بن مسلم عن الحسن

اخر الحروف من صل

يتلوه ان شا الله اسمعيل بن عبد الملك بن ابي الصفير من اهل مكه واسم ابي الصفير ا دفيع وهو ابن اخي عبد العزيز بن رفيع

والحمد لله رب العالمين وصلى الله على سيدنا محمد خاتم النبيين وعلى اله الطاهرين واصحابه المنتخبين وازواجه امهات المومنين وسلم تسليما كثيرا وحسبنا الله ونعم الوكيل

بلغ مقابله بالاصل وله الحمد والمنه

الجزء الثالث من كتاب المجروحين من المحدثين

تصنيف ابي حاتم محمد بن حبان بن احمد التميمي البستي رحمة الله عليه
رواية ابي الحسن علي بن عمر بن احمد الدارقطني اجازة عنه
رواية ابي محمد الحسن بن علي الجوهري اجازة عنه
رواية ابي منصور محمد بن عبد الملك بن الحسن بن خيرون اجازة عنه
رواية الشيخ ابي الفضل محمد بن ناصر بن محمد بن علي السلامي وابي طالب
عبد القادر بن محمد اليوسفي عنه

بسم الله الرحمن الرحيم

قال أبو حاتم محمد بن حبان بن أحمد التميمي البستي إسمعيل بن عبد الملك بن أبي
الصفير من أهل مكة واسم أبي الصفير أرقم وهو ابن أخي عبد العزيز بن رفيع كنيته أبو
عبد الملك يروي عن عطاء وسعيد بن جبير روى عنه الثوري ووكيع تركه ابن مهدي وضعفه يحيى
بن معين كان ممن ساء حفظه ورديء فهمه يقلب ما روى أخبرنا الهمداني ثنا عمرو بن علي قال كان يحيى وعبد الرحمن
لا يحدثان عن إسمعيل بن عبد الملك قال ورأيت عبد الرحمن يقول استخير الله استخير الله اضرب على حديثه
سمع عن عطاء إنما حرمت الأشربة التي أسكرتك وهذا قول أهل الكوفة قال أبو حاتم وهو الذي
روى عن أبي الزبير عن جابر قال لما كان يوم الخندق نظرت إلى رسول الله صلى الله عليه وسلم فوجدته قد
وضع بينه وبين إزاره حجرا يقيم به صلبه من الجوع أخبرناه أبو يعلى ثنا إسحق بن أبي إسرائيل ثنا مالك بن
سعير بن الخمس ثنا إسمعيل بن عبد الملك عن أبي الزبير عن جابر. إسمعيل بن إبراهيم بن مهاجر
البجلي الكوفي يروي عن أبيه وعبد الملك بن عمير روى عنه أبو نعيم والكوفيون كان فاحش الخطأ
أخبرنا مكحول قال سمعت جعفر بن أبان يقول قلت ليحيى بن معين إبراهيم بن مهاجر قال ضعيف وابنه
إسمعيل ضعيف قال أبو حاتم روى إسمعيل عن عبد الملك بن عمير عن عمرو بن حريث قال بعت دارا لي
بالمدينة فقال أخي سعيد بن حريث استغن عنها ما استطعت ولا تنفق منها شيئا
فإني سمعت رسول الله صلى الله عليه وسلم يقول من باع دارا أو عقارا فإنه قمن أن لا يبارك له فيه إلا أن
يجعله في مثله قال عمرو فما شربت بعض ثمنها دارا هذه أخبرناه أبو يعلى ثنا القواريري
ثنا عفيف بن سالم الموصلي ثنا إسمعيل بن إبراهيم عن مهاجر عن عبد الملك بن عمير. إسمعيل بن
إبراهيم أبو يحيى التيمي من تيم الله بن ثعلبة من أهل الكوفة يروي عن الأعمش ومطرف روى عنه أهل
الكوفة يخطئ حتى خرج عن حد الاحتجاج به إذا انفرد وكان ابن نمير شديد الحمل عليه.
إسمعيل بن عباد أبو محمد المزني من أهل البصرة يروي عن سعيد بن أبي عروبة ما لا يتابع
عليه من الروايات ويقلب الأخبار التي رواها الثقات لا يجوز الاحتجاج به بحال روى

عن سعيد بن أبي عروبة عن قتادة عن أنس قال قال رسول الله صلى الله عليه وسلم إياكم والسكنى في
السواد فإنه من سكن السواد يصدأ قلبه قيل يا رسول الله وهل يصدأ القلب قال كما يصدأ الحديد
وبإسناده قال قال رسول الله صلى الله عليه وسلم كلكم راع وكلكم مسؤول عن رعيته والأمير راع ومسؤول
عن رعيته والرجل راع ومسؤول عن زوجته وما ملكت يمينه فاتقوا الله فيما ملكتم وكلكم مسؤول
فأعدوا لذلك المسائل جوابا قالوا يا رسول الله وما جوابها قال أعمال البر وبإسناده قال قال
رسول الله صلى الله عليه وسلم إنما النساء عي وعورة فاكفوا عيهن بالسكوت واستروا عوراتهن بالبيوت
وبإسناده أن رجلا أتى النبي صلى الله عليه وسلم مع امرأته وابن له فقال يا رسول الله إن هذه امرأتي
وهذا ابني وولد السني أن اخذ له شاهد مالي فأنا أشهدك أن حائطي الذي لي في موضع كذا وكذا
هو له ولي من المواشي كذا وكذا وكذا أما إن رسول الله صلى الله عليه وسلم رده وقال ولك
من الولد غيره قال نعم قال فكلهم أعطيتهم مثل هذا قال لا قال اعطه عنا فإنا معشر الأنبياء لا نشهد امض
على الجور إن من حق ولدك عليك أن تقسم مالك بينهم بالسوية كما أن لك عليهم من الحق أن يبروك
أخبرنا الحسن بن سفيان بهذه الأحاديث كلها ثنا زكريا بن يحيى الرقاشي المقري قال ثنا إسمعيل بن عباد
ثنا سعيد عن قتادة عن أنس ولكن في نسخة كتبناها عنه لا تخلو من المقلوب والموضوع
إسمعيل بن أبي إسحق أبو إسرائيل الملائي العبسي من أهل الكوفة وقد قيل إنه مولى
سعد بن حذيفة ولد بعد الجماجم بسنة وكانت الجماجم سنة ثلث وثمانين ومائة وقد قارب
الثمانين يروي عن الحكم وعطية روى عنه أهل العراق وكان رافضيا يشتم أصحاب محمد صلى الله عليه وسلم
تركه ابن مهدي وحمل عليه أبو الوليد الطيالسي حملا شديدا وهو مع ذلك منكر الحديث
أخبرنا الهمداني ثنا عمرو بن علي قال سألت عبد الرحمن بن مهدي عن حديث أبي إسرائيل الملائي قال الحديث
قال كان يشتم عثمان بن عفان رضوان الله عليه. إسمعيل بن رافع بن عويمر
أبو رافع مولى مزينة من أهل الكوفة مكة يروي عن المقبري روى عنه وكيع والمكي كان رجلا
صالحا إلا أنه يقلب الأخبار حتى صار الغالب على حديثه المناكير التي يسبق إلى القلب أنه كان

كان المتهم لها اخبرنا الهمداني ثنا عمرو بن علي قال لم يسمع يحيى ولا عبد الرحمن حدثا عن
اسمعيل بن رافع بشيء قط قال يحيى ولقد رايته عند مكحول ثنا جعفر بن ابان قال سالت يحيى بن معين
عن اسمعيل بن رافع فقال ليس بشيء

اسمعيل بن عياش ابو عتبة الحمصي العنسي

من اهل الشام يروي عن شرحبيل بن مسلم روى عنه الاعمش وابن المبارك كان مولده سنة ست ومائة
ومات سنة احدى وثمانين ومائة ثنا ابراهيم بن عبد الواحد العنسي بدمشق قال سمعت مضر بن محمد
الاسدي يقول سالت يحيى بن معين عن اسمعيل بن عياش فقال اذا حدث عن الشاميين عن صفوان
وحريز فحديثه صحيح واذا حدث عن العراقيين والمدنيين خلط ما شئت اخبرنا محمد بن المسيب
ثنا عثمان بن سعيد ثنا محمود بن موسى الانطاكي ثنا شعيب بن حرب قال كنا عند شيخ نسمع منه ومعنا
اسمعيل بن عياش فوضع راسه فنام فلما فرغنا قام وكتب سماعه اخبرنا الهمداني ثنا عمرو بن علي
قال كان عبد الرحمن لا يحدث عن اسمعيل بن عياش فقال له رجل حدثنا ابو داود عن ابي عتبة قال عبد الرحمن
هذا ابن عياش اخبرنا محمد بن زياد الزيادي ثنا ابن ابي خيثمة قال سمعت يحيى بن معين وذكر عنده
اسمعيل بن عياش فقال كان ثقة فيما روى عن اصحابه اهل الشام وما روى عن غيرهم يخلط فيه
سمعت محمد بن محمود بن عدي يقول سمعت علي بن سعيد يقول سمعت احمد بن حنبل يقول اسمعيل بن
عياش روى عن كل ضرب قال ابو حاتم كان اسمعيل بن عياش من الحفاظ المتقنين في حداثته فلما
كبر تغير حفظه فما حفظ في صباه وحداثته اتى به على جهته وما حفظ على الكبر من حديث الغرباء
خلط فيه وادخل الاسناد في الاسناد والزق المتن بالمتن وهو لا يعلم ومن كان هذا نعته
حتى صار الخطا في حديثه اكثر خرج عن حد الاحتجاج به فيما لم يخلط فيه روى عن الاوزاعي عن الزهري
عن سعيد بن المسيب عن عمر بن الخطاب قال قال رسول الله صلى الله عليه وسلم يكون في هذه الامة رجل
يقال له الوليد هو اشد على هذه الامة من فرعون على قومه ويقال انه الوليد بن عبد الملك وهذا
خبر باطل ما قال رسول الله صلى الله عليه وسلم هذا ولا عمر رواه ولا سعيد حدث به ولا الزهري
رواه ولا هو من حديث الاوزاعي بهذا الاسناد ورواه عن يحيى بن سعيد الانصاري عن انس بن مالك

قال قال رسول الله صلى الله عليه وسلم خير نسا وكم العقبة الغلمة اخبرناه عمر بن سنان ثنا محمد بن
عوف ثنا ابو اليمان ثنا اسمعيل بن عياش اخبرنا محمد بن المسيب ثنا علي بن خلد ثنا ابو اليمان
ثنا ابو اليمان ثنا اسمعيل مثله اسمعيل بن يعلى الثقفي ابو امية من اهل البصرة يروي عن جماعة من
التابعين روى عنه زيد بن الحباب كثير الخطا فاحش الوهم ضعفه يحيى بن معين يقول ابراهيم بن احمد

إسماعيل بن يعلى الثقفي

حدث عن الثقات بالمناكير

اسمعيل بن يحيى بن عبيد الله التيمي كنيته ابو علي

يروي عن مسعر وابن ابي ذئب ومالك وفطر روى عنه اهل العراق واسمعيل بن عياش
كان ممن يروي الموضوعات عن الثقات وما لا اصل له عن الاثبات لا تحل الرواية عنه
ولا الاحتجاج به بحال روى عن فطر بن خليفة عن ابي الطفيل عن علي عن النبي صلى الله عليه وسلم قال
ما انتعل احد قط ولا تخفف ولا لبس ثوبا ليغدو في طلب العلم الا غفر له حيث يخطو عتبة
باب بيته روى عنه لوين روى عن مسعر بن كدام عن عطية عن ابي سعيد عن النبي صلى الله عليه وسلم ان عيسى
ابن مريم عليه السلام اسلمته امه الى الكتاب ليعلم فقال له المعلم اكتب فقال ما اكتب قال بسم الله فقال
له عيسى وما بسم الله قال المعلم ما ادري فقال له عيسى الباء بهاء الله والسين سناؤه والميم مملكته
والله اله الالهة والرحمن رحمن الدنيا والاخرة والرحيم رحيم الاخرة ابجد الف آلاء الله باء بهاء الله
جيم جلال الله دال الله الدائم هوز هاء الهاوية ويل لاهل النار واو ويل لاهل النار وادي في
جهنم زاي زين اهل الدنيا اهل الكفر بهم حطي حط الله الخطايا الكل حق احتى يرده
اهل النار وهو الوجع كلمن الله الكافي الله العالم الله المالك نعو البحر سعفص
الله الصادق عن الله الخالق الله الغني صر الله الصمد قرشت ق الجبل المحيط بالدنيا
الذي اخضرت منه السماء را رابا الناس بها شين ستر الله تاء تمت ابدا اخبرناه محمد بن
يحيى بن زبان العطار بحمص ثنا ابراهيم بن العلاء الضحاك الزبيدي ثنا اسمعيل بن عياش عن اسمعيل بن
يحيى عن مسعر بن كدام ورواه عن ابن ابي ذئب عن نافع عن ابن عمر ان رسول الله صلى الله عليه وسلم
عزى رجلا مسلما في رجل ذمي مات له فقال له آجرك الله واعظم اجرك وجبر مصيبتك اخبرناه

محمد بن المسيب ثنا سعدان بن نصر ثنا اسمعيل بن يحيى بن عبيد الله عن ابن ابي ذئب وروى عن ابن جريج
عن عطاء عن جابر بن عبد الله قال رأى رجل ابا الدرداء يمشي امام ابي بكر فقال له اتمشي قدام رجل
لم تطلع الشمس على احد منكم افضل منه فما رئي ابو الدرداء بعد ذلك يمشي الا خلف ابي بكر اخبرنا
محمد بن الحسن العقيلي ثنا صالح بن حرب مولى بني هاشم ثنا يحيى عن ابن جريج **اسمعيل بن قيس**
ابن سعد بن زيد بن ثابت الانصاري كنيته ابو مصعب من اهل المدينة سمع من ابي حازم ويحيى بن
سعيد فاما ما كان عن ابي حازم فقد ضاع منه واما يحيى بن سعيد فانه كان يعرض اخرجت له
اخبارا ذكرتها في حاشية من المناكير والمقلوبات التي يعرفها من ليس الحديث صناعته مات وقد
نيف على تسعين سنة روى عن ابي حازم عن سهل بن سعد قال غزونا مع رسول الله صلى الله عليه وسلم
في زمن قيظ فقام النبي صلى الله عليه وسلم يغتسل وقام العباس يستره بشملة له فرأيت
النبي صلى الله عليه وسلم رافعا رأسه الى السماء يقول اللهم استر العباس وولد العباس من النار اخبرنا
محمد بن المسيب ثنا ابرهيم بن سعيد الجوهري ثنا اسمعيل بن قيس بن سعد بن زيد بن ثابت وباسناده
عن النبي صلى الله عليه وسلم قال للعباس حين استاذن النبي صلى الله عليه وسلم في النقلة الى المدينة
اقم مكانك الذي انت فيه فان الله عز وجل يختم بك الهجرة كما ختم بي النبوة وروى عن هشام
ابن عروة عن ابيه عن عائشة قالت قال رسول الله صلى الله عليه وسلم باكروا طلب الرزق فان الغدو
بركة ونجاح اخبرناه عمر بن سنان وعدة قالوا ثنا ابرهيم بن سعيد الجوهري ثنا اسمعيل بن قيس
عن هشام بن عروة نحوه **اسمعيل بن ابان الغنوي** الخياط كنيته ابو اسحق من اهل الكوفة
يروي عن هشام بن عروة واسمعيل بن ابي خالد الثوري وكان يضع الحديث على الثقات صاحب
حديث السابع من ولد العباس يلبس الخضرة كان احمد بن حنبل رحمه الله لا يحدث عنه سمعت الحنبلي
يقول سمعت ابن زهير يقول سئل يحيى بن معين عن اسمعيل بن ابان فقال وضع احاديث على سفيان لم تكن
اسمعيل بن مجالد بن سعيد الهمداني من اهل الكوفة وكان من عطارديها كنيته ابو محمد
يروي عن عبد الملك بن عمير كان يحيى بن معين سيء الرأي فيه وقد رأيته كان يخطئ حتى خرج عن حد الاحتجاج

ثنا اسمعيل

الكوفي

به اذا انفرد **اسمعيل بن داود** بن مخراق من اهل المدينة وهو الذي يقال له
سليمان بن داود بن مخراق يروي عن مالك بن انس واهل المدينة يسرق الحديث ويسويه روى عنه
رزق الله بن موسى ونوح بن حبيب القومسي روى عن مالك عن يحيى بن سعيد عن انس قال ما صليت
خلف احد اشبه صلاة برسول الله صلى الله عليه وسلم من هذا الفتى يعني عمر بن عبد العزيز اخبرنا
ابو يعلى محمد بن زهير بالابلة ثنا رزق الله بن موسى ثنا به وهذا خبر باطل ليس من حديث مالك ولا
حديث يحيى بن سعيد الانصاري وانما رواه شريك بن ابي نمر عن انس وسقط وروى عن مالك عن نافع
عن ابن عمر قال رأيت عبد الله بن أبي يشتد بين يدي النبي صلى الله عليه وسلم والحجارة تنكب رجليه
وهو يقول يا رسول الله انما كنا نخوض ونلعب فقال النبي صلى الله عليه وسلم ابالله واياته ورسوله
كنتم تستهزءون اخبرناه الحسن بن سفيان ثنا نوح بن حبيب ثنا المخراقي عن مالك عن نافع
اسمعيل بن زياد شيخ دجال لا يحل ذكره في الكتب الا على سبيل القدح فيه روى عن
غالب القطان عن المقبري عن ابي هريرة عن النبي صلى الله عليه وسلم قال ابغض الكلام الى الله الفارسية
وكلام الشياطين الخوزية وكلام اهل النار البخارية وكلام اهل الجنة العربية روى عنه
ابو عصمة عاصم بن عبد الله البلخي وهذا موضوع لا اصل له من كلام رسول الله صلى الله عليه وسلم
ولا ابو هريرة حدث به ولا المقبري رواه ولا غالب القطان ذكره بهذا الاسناد
اسمعيل بن رجاء الحصني من حصن مسلمة من اهل الجزيرة يروي عن موسى بن اعين روى عنه
اهل الجزيرة منكر الحديث يأتي عن الثقات ما لا يشبه حديث الاثبات روى عن موسى بن اعين عن الاعمش
عن سعيد بن جبير عن ابي هريرة قال قال رسول الله صلى الله عليه وسلم من جاع او احتاج فكتمه الناس
وافضى به الى الله عز وجل فتح الله عز وجل له رزق سنة من حلال اخبرناه احمد بن موسى المكي بواسط
ثنا محمد بن علي الرافقي عنه وهذا خبر باطل لا اصل له ما حدث به الاعمش ولا سعيد رواه ولا ابو هريرة
اسنده ولا رسول الله صلى الله عليه وسلم قاله **اسمعيل بن محمد بن يوسف** ابو هارون
من اهل بيت جبرين من كورة فلسطين يقلب الاسانيد ويسرق الحديث لا يجوز الاحتجاج به

روى عن أبي عبيد القسم بن سلام عن أبي معاوية عن الأعمش عن مجاهد عن ابن عباس قال قال
رسول الله صلى الله عليه وسلم أنا مدينة العلم وعلي بابها فمن أراد الدار فليأتها من قبل بابها
وروى عن سلمة بن عمران أبا سكندر أبي القسم بن معن عن أخته أمينة عن عائشة بنت سعد بن أبي وقاص
قال قال رسول الله صلى الله عليه وسلم أكثر دهن أهل الجنة الخيري وروى عن عمر بن أبي سلمة عن زهير
محمد عن موسى بن يسار عن نافع عن ابن عمر عن رسول الله صلى الله عليه وسلم أنه قال في العسل في عشر
أزق زق وروى عن زكريا بن نافع ثنا رسوقي عن محمد بن مسلم الطائفي عن ابن طاوس عن أبيه عن ابن
عباس قال قال رسول الله صلى الله عليه وسلم لا وصية لوارث وروى عن المعلى بن الوليد القعقاعي
ثنا أبو إسحاق الفزاري عن مخلد بن الحسين عن هشام بن حسان عن ابن سيرين عن أبي هريرة قال بينما
جبريل جالس مع النبي صلى الله عليه وسلم إذ مر أبو بكر فقال جبريل هذا أبو بكر فقال أتعرفه
يا جبريل قال نعم إنه لفي السماء أشهر منه في الأرض وإن الملائكة لتسميه حليم قريش وإنه وزيرك
في حياتك وخليفتك بعد موتك جدا ما نهله له أحاديث كلها الحسين بن إسحاق الأصبهاني بالكرخ
ثنا أبو هارون إسماعيل بن محمد بن يوسف في نسخة كتبناها عنه أكثر من هذا أكره التطويل ولولا ذلك
لذكرتها **إسحاق بن عبد الله بن أبي فروة** المدني واسم أبي فروة كيسان وكان
مكاتبا لمصعب بن الزبير وقد قيل إنه مولى عثمان بن عفان عداده في أهل المدينة وكنيته أبو سليمان
يروي عن الزهري مات سنة أربع وأربعين ومائة في ولاية المنصور كان يقلب الأسانيد
ويرفع المراسيل وكان أحمد بن حنبل ينهى عن حديثه أخبرنا محمد بن سعيد القزاز ثنا أبو زرعة
ثنا سليمان عبد الرحمن عن ابن وهب عن حرملة بن عمران قال كتب إسحاق بن أبي فروة إلى عمر بن عبد العزيز
في القدوم عليه فكتب إليه الشقة بعيدة والوطأة ثقيلة والنيل قليل أخبرني محمد بن المنذر
ثنا عباس بن محمد ثنا أبو بكر بن أبي الأسود ثنا أبو إسحاق الطالقاني قال حدثني بقية عن عتبة بن أبي حكيم
أنه كان عند إسحاق بن أبي فروة وعنده الزهري قال فجعل ابن أبي فروة يقول قال رسول الله صلى الله عليه وسلم
قال رسول الله صلى الله عليه وسلم فقال له الزهري قاتلك الله يا ابن أبي فروة ما أجرأك على الله عز وجل

[illegible]

ما تسند حديثك تحدثنا بأحاديث ليس لها خطم ولا أزمة أخبرنا محمد بن أبي عون
ثنا علي بن حجر ثنا بقية عن عتبة بن أبي حكيم سمع الزهري إسحاق بن أبي فروة يقول قال رسول الله صلى الله عليه وسلم
فقال قاتلك الله يا ابن أبي فروة ما أجرأك على الله ألا تسند حديثك تحدثنا بأحاديث ليس
لها خطم ولا أزمة قال أبو حاتم لم أذكر هذه الحكاية للاحتجاج ببقية ولكنها مشهورة للزهري
من رواية غير بقية وبقية فهو مدلس فإذا بين السماع في حديثه وحفظه عن ذلك من أتقنه
لا يكاد يوجد في حديثه ما ينكر وسنذكر قصته فيما بعد إن شاء الله وقد روى إسحاق بن أبي فروة
أحاديث مناكير منها أنه روى عن زيد بن أسلم عن عطاء بن يسار عن أبي هريرة عن النبي صلى الله عليه وسلم
أنه لا يقطع الصلاة امرأة ولا كلب ولا حمار وادرأ ما قدرتما ما استطعت فإن أبى إلا أن
يلاطم فليلاطمه فإنما يلاطم الشيطان قلب إسناد هذا الخبر ومتنه جميعا إنما هو عن عطاء
ابن يسار عن أبي سعيد الخدري عن النبي صلى الله عليه وسلم إذا كان أحدكم يصلي فلا يدع أحدا يمر
بين يديه فإن أبى فليقاتله فإنما هو شيطان فجعل مكان أبي سعيد أبا هريرة وقلب متنه
وجاء بشيء ليس من أخبار عطاء فضمه إلى كلام النبي صلى الله عليه وسلم وهو قوله لا يقطع الصلاة
امرأة ولا كلب ولا حمار والأخبار الصحيحة أنه صلى الله عليه وسلم أمر بإعادة الصلاة إذا مر بين
يديه الحمار والكلب والمرأة وروى عن نافع عن ابن عمر قال قال رسول الله صلى الله عليه وسلم قال لا يعجبكم
إسلام امرئ حتى تعلموا ما عقدة عقله أخبرنا الحسن بن سفيان ثنا حكيم بن سيف ثنا عبد الله بن
عمرو عن إسحاق بن أبي فروة عن نافع **إسحاق بن الصباح** من ولد الأشعث بن قيس
يروي عن عبد الملك بن عمير روى عنه عبد الله بن داود الخريبي كثير الوهم فاحش الخطأ أخبرنا عمر بن
محمد الهمداني ثنا عمرو بن علي قال سمعت رجلا من أصحابنا يقول ليحيى بن سعيد حفظت عن عبد الملك بن عمير
عن موسى بن طلحة أن عبد الله اشترى أرضا من أرض السواد واشهد عليها فقال عمن قال حدثنا ابن
داود فقال عمن فقال عن إسحاق بن الصباح قال اسكت ويلك **إسحاق بن الحارث الكوفي**
القرشي من أهل المدينة يروي عن عامر بن سعد روى عنه عبد الله بن إسحاق منكر الحديث فلا أدري

التخليط في حديثه منها او من ابنه على انه ليس لم يروي ما روى غير ابنه وابنه ايضا ليس بشي
في الحديث فمن هاهنا اشتبه امره ووجب تركه **اسحق بن يحيى بن طلحة بن عبيد الله**
القرشي عداده من اهل المدينة يروي عن المسيب بن رافع روى عنه ابن المبارك ووكيع كنيته ابو محمد
كان رديء الحفظ سيء الفهم يخطئ ولا يعلم ويروي ولا يفهم سمعت محمد بن المنذر يقول سمعت
عباس بن محمد يقول سمعت يحيى بن معين يقول اسحق بن يحيى بن طلحة ضعيف قال ابو حاتم وهو الذي
روى عن ابن كعب بن مالك عن ابيه قال سمعت النبي صلى الله عليه وسلم من طلب العلم ليجاري به العلماء او يماري
به السفهاء او ليصرف به وجوه الناس اليه ادخله الله النار اخبرناه محمد بن يعقوب الخطيب بالاهواز
نا احمد بن المقدام العجلي نا امية بن خالد نا اسحق بن يحيى بن طلحة **اسحق بن ابرهيم**
ابن نسطاس مولى كثير بن الصلت من اهل المدينة كنيته ابو يعقوب يروي عن سعد بن اسحق واسمعيل
بن مصعب روى عنه مرحوم بن عبد العزيز وابن ابي اويس كان يخطئ لا يجوز الاحتجاج بخبره اذا انفرد
اسحق بن نجيح الملطي سكن بغداد دجال من الدجاجلة كان يضع الحديث على رسول الله صلى الله عليه وسلم
صراحا روى عن ابن جريج عن عطاء عن ابن عباس عن النبي صلى الله عليه وسلم قال من حفظ على امتي اربعين
حديثا من امر دينها بعثه الله عز وجل يوم القيمة فقيها عالما اخبرناه الحسن بن سفيان نا علي بن حجر نا عيسى
وروى عن يحيى بن ابي كثير عن ابي سلمة عن ابي هريرة عن النبي صلى الله عليه وسلم قال تربوا الكتاب واسحوه من
اسفله فانه انجح للحاجة وروى عن ابن جريج عن عطاء عن ابن عباس قال قال رسول الله صلى الله عليه وسلم
تربوا الكتاب واسحوه من اسفله فانه انجح للحاجة اخبرناه محمد بن المسيب نا محمد بن حرب النشائي نا
اسحق بن نجيح عن ابن جريج قال ابو حاتم وهذا يعلق به احمد بن عبد الله الجويباري فكان يروي عنه
ما وضع اسحق ويضع عليه ما لم يضع ايضا سنذكر قصة الجويباري من ذوي نحلته من المتاخرين
بعد هذا ممن لم يتكلم فيهم ائمتنا القدماء ان شاء الله **اسحق بن ادريس** كنيته اسواري
من اهل البصرة كنيته ابو يعقوب يروي عن همام بن يحيى والكوفيين والبصريين روى عنه نصر بن علي
الجهضمي واهل البصرة كان يسرق الحديث وكان يحيى بن معين يرميه بالكذب روى عن عبد الله

...رجاء المكي عن يونس بن يزيد عن الزهري عن السائب بن يزيد عن ابيه قال نفلنا رسول الله صلى الله عليه وسلم
نفلا سوى نصيبنا من الخمس فاصابني شارف رواه عنه الحسن بن علي الحلواني وهذا مقلوب
انما معناه ما رواه الزهري عن سالم عن ابيه قال بعثنا رسول الله صلى الله عليه وسلم في سرية فبلغ
سهماننا اثنا عشر بعيرا او نفلنا رسول الله صلى الله عليه وسلم بعيرا بعيرا فما قلت فتنة وانما ذاك
جمعا **اسحق بن بشر الكاهلي** كنيته ابو حذيفة القرشي اصله من بلخ ومنشاه
بخارا سكن بغداد مدة وحدثهم بها كان يضع الحديث على الثقات ويأتي بما لا اصل له عن
الاثبات مثل مالك وغيره روى عنه البغداديون واهل خراسان لا يحل كتبة حديثه الا على جهة
التعجب فقط قال اسحق بن منصور الكوسج قدم علينا ابو حذيفة فكان يحدثنا عن ابن طاوس
ورجال كبار من التابعين ممن ماتوا قبل حميد الطويل قال فقلنا له كتبت عن حميد الطويل قال ففزع
وقال جئتم تسخرون بي حميد عن انس حدثني لم نر حميدا فقلنا انت تروي عمن مات قبل حميد بكذا
وكذا سنة فعلمنا ضعفه وانه لا يعلم ما يقول قال ابو حاتم وقد روى اسحق بن بشر هذا
عن سفيان الثوري عن هشام بن عروة عن ابيه عن عائشة قالت قال رسول الله صلى الله عليه وسلم من اصبح يوم
تكفير ليس سنة وعن الثوري عن هشام بن عروة عن ابيه عن عائشة عن النبي صلى الله عليه وسلم قال ان المرض
ينبع الابوب في المفاصل حتى يسله عنه منه ويقوم من مرضه وقد خرج من ذنوبه كيوم ولدته امه
اخبرناه الحسين بن جمعة الحمصي نا اسحق نا اسحق بن ابرهيم ابو جعفر محمد البردعي نا يعقوب بن كعب
نا اسحق بن بشر عن الثوري وقد روى اسحق بن بشر هذا عن الثوري عن ابيه عن عكرمة عن ابن عباس
عن النبي صلى الله عليه وسلم قال النادم ينتظر الرحمة والمعجب ينتظر المقت وكل عامل سيقدم
على ما سلف عند موته فان ملاك الاعمال خواتيمها والليل والنهار مطيتان فاركبوهما بلاغا
الى الاخرة واياكم والتسويف بالتوبة والغرة بحلم الله عنكم واعلموا ان الجنة والنار اقرب الى احدكم
من شراك نعله ثم قرأ من يعمل مثقال ذرة خيرا يره ومن يعمل مثقال ذرة شرا يره اخبرنا يوسف بن بشر بن
حمزة بالرجاء نا الحسن بن حمدويه نا احمد بن سعيد البامياني نا اسحق بن بشر عن الثوري في كتبنا ها

عنه للثوري وجعفر بن محمد وغيرهما اشيا موضوعة اكره ذكرها في الكتاب لان فيما ذكرنا
منه غنية عن الاستشهاد بما لا كان على صحة القدح في روايته روى عن ابي معشر عن نافع عن ابن عمر
قال بينما انا مع رسول الله صلى الله عليه وسلم على جبل من جبال تهامة اذ اقبل رجل فقال رسول الله صلى الله
عليه وسلم مشية الجن ونغمة الجن فجا حتى سلم على رسول الله صلى الله عليه وسلم فقال له رسول الله صلى الله عليه وسلم
ومن انت فقال انا الهام بن الهيم بن لاقيس بن ابليس قال ليس بينك وبين ابليس الا ابوان قال نعم قال كم اتى عليك
من السنين قال افنيت الدنيا الا قليلا قال كم قال كنت في ليالي قتل قابيل هابيل غلاما ابن اعوام ادخل
الآجام واعلو الآكام وامر بافساد الطعام وقطيعة الارحام فقال رسول الله صلى الله عليه وسلم
بئس عمل الشاب المتلوم والشيخ المتوسم ثم ذكر حديثا طويلا حدثناه محمد بن سهل بن حماد نبي الله
بتستر نا عمار بن زيد المفتوح نا اسحق بن بشر نا ابو معشر عن نافع **اسحق بن ابي يحيى الكعبي**
يروي عن ابن جريج روى عنه علي بن معبد ينفرد عن الثقات ما ليس من حديثهم ثقات ويأتي عن الائمة
المرضيين ما هو من حديث الضعفا والكذابين لا يحل الاحتجاج بروايته ولا الرواية عنه الا على سبيل
الاعتبار وهو الذي روى عن ابن جريج عن عطا عن ابن عباس قال كان للنبي صلى الله عليه وسلم مؤذن
يطرب فقال له النبي صلى الله عليه وسلم ان الاذان سمح سهل فان كان اذانك سمحا سهلا والا فلا تؤذن
نا مكحول ببيروت نا يونس بن عبد الاعلى نا علي بن معبد نا اسحاق بن ابي يحيى الكعبي عن ابن جريج
وليس لهذا الحديث اصل من حديث رسول الله صلى الله عليه وسلم **اسحق بن ابرهيم الطبري**
شيخ سكن اليمن يروي عن ابن عيينة والفضيل بن عياض منكر الحديث جدا يأتي عن الثقات باشيا
الموضوعات لا يحل كتبة حديثه الا على جهة التعجب روى عنه عبد الله بن الوليد العدني عن مالك بن انس
عن نافع عن ابن عمر قال جا رجل الى رسول الله صلى الله عليه وسلم فشكا اليه فقرا او دينا في حاجة فقال له
رسول الله صلى الله عليه وسلم فاين انت من صلاة الملائكة وتسبيح الخلائق وبها تنزل الارزاق من السما
قال ابن عمر فقلت وما ذاك يا رسول الله قال فاستوى رسول الله صلى الله عليه وسلم جالسا وكان متكيا
فقال يا ابن عمر تقول من طلوع الفجر الى صلاة الصبح سبحان الله وبحمده سبحان الله العظيم واستغفر الله

[illegible]

ما يهرم ما تلك الدنيا راغمة داخرة ويخلق الله عز وجل من كل كلمة يقولها ملكا يسبح الله ثوابه
الى يوم القيامة وروى عن الفضيل بن عياض وابن عيينة عن اسمعيل بن ابي خالد عن ابن ابي اوفى
قال دخل النبي صلى الله عليه وسلم مكة في بعض عمره فجعل اهل مكة يرمونه بالقنا الفاسد ونحن
نستر عنه اخبرناه الحسن بن المفضل محمد بن ابرهيم الجندي بمكة نا اسحق بن ابرهيم الطبري وهذان
خبران موضوعان لا اصل لهما واني لا احرج على من روى عني حديثا مما ذكرت في هذا الكتاب مطلقا
لانها في هذا الكتاب على حسب ما بيناه بعلله لان لا يغتر في حمله الكذب على رسول الله صلى الله عليه وسلم
فاما حديث ابن ابي اوفى فله اصل الا انه خيله ولا اشك انه موضوع على ما الكره واما خبر الناس فالمشهور من
حديث اسمعيل بن ابي خالد عن ابن ابي اوفى قال كنا مع النبي صلى الله عليه وسلم حين اعتمر فطاف بالبيت
وطفنا معه وسعى بين الصفا والمروة ونحن نستره من اهل مكة ان يرميه احد او يصيبه بشي هذا
هو المحفوظ عن اسمعيل بن ابي خالد في خبره فاما رمي اهل مكة بالقنا الفاسد فهو كذب وزور
ما كان هذا في عمره قط لانه دخلها صلى الله عليه وسلم بامان وعهد كان بينه وبين قريش ان يقيم
بها ثلثا ثم يرحل فاقام بها ثلثا وتزوج بها ميمونة وهما حلال لان قد ذكرنا هذه القصة
بتمامها في اول الكتاب وروى عن عبد الله بن نافع عن مالك عن نافع عن ابن عمر عن رسول الله صلى الله عليه وسلم
قال من كبر تكبيرة في سبيل الله كانت صخرا في ميزانه اثقل من السموات السبع وما فيهن وما تحتهن
واعطاه الله تبارك وتعالى بها رضوانه الاكبر وجمع بينه وبين محمد صلى الله عليه وسلم وابرهيم والمرسلين
في دار الجلال ينظر الى الله عز وجل بكرة وعشيا حدثناه محمد بن سعيد القزاز بعسقلان نا
ابرهيم بن اسحق بن حمزة الصنعاني نا اسحق بن ابرهيم الطبري عن عبد الله بن نافع وهذا خبر لا اصل له
من كلام رسول الله صلى الله عليه وسلم **اسحق بن وهب الطهرمسي** وطهرمس قرية من قرى
مصر يروي عن ابن وهب اخبرنا عنه شيوخنا يضع الحديث صراحا لا يحل ذكره في الكتب الا على سبيل
القدح فيه روى عن ابن وهب عن مالك بن انس عن نافع عن ابن عمر عن رسول الله صلى الله عليه وسلم قال الحمد دابر
من حرام نعدل عند الله عز وجل سبعين الف حجة مبرورة اخبرنا محمد بن المسيب نا اسحق بن وهب وروى عن

ابن وهب عن مالك عن نافع عن ابن عمر قال قال رسول الله صلى الله عليه وسلم [illegible] الناس من نزل
وحله وحل بعله ومنع رفده [illegible] اخبرناه عمران بن موسى بن فضالة بالموصل ثنا اسحق بن وهب
أحمد بن بشير من اهل الكوفة يروي عن اسمعيل بن ابي خالد واهلها روى عنه الكوفيون
والبغداديون ينفرد بالمناكير عن المشاهير سمعت محمد بن محمود يقول سمعت الدارمي يقول
سمعت يحيى بن معين يقول احمد بن بشير كان من اهل الكوفة ثم قدم بغداد وهو متروك
أحمد بن محمد بن مالك بن انس حدث بمصر يروي عن اسمعيل بن ابي اويس روى عنه اهل
مصر منكر الحديث يأتي باشياء المقلوبة التي لا يجوز الاحتجاج بها روى عن اسمعيل بن ابي اويس
عن اخيه عن سليمان بن بلال عن يونس عن الزهري عن انس قال دخل النبي صلى الله عليه وسلم وابو بكر غار حرا
فقال ابو بكر لو ان احدهم ينظر الى موضع قدمه لابصرني واياك قال يا ابا بكر ما ظنك باثنين
الله عز وجل ثالثهما ان الله يا ابا بكر انزل سكينته عليك وايدني بجنود لم تروها ما حدث الزهري
بشيء من هذا قط ولا يونس انما هو حديث ثابت عن انس فقط ولم يروه عن ثابت الا همام
وجعفر بن سليمان الضبعي **أحمد بن سمرة** ابو سمرة من ولد سمرة بن جندب من اهل الكوفة
يروي عن الثقات [illegible] وابدع الطامات لا يحل الاحتجاج به بحال روى عن شريك عن عبد الله
[illegible] عن عطية عن ابي سعيد الخدري عن النبي صلى الله عليه وسلم قال علي خير البرية ثنا محمد
بن يعقوب الخطيب بالاهواز ثنا معمر بن سهل الاهوازي ثنا ابو سمرة احمد بن سمرة ثنا شريك
أحمد بن ابرهيم بن موسى شيخ يروي عن مالك ما لم يحدث به قط لا يحل الرواية عنه
الا على سبيل الاحتجاج به روى عن مالك عن نافع عن ابن عمر عن النبي صلى الله عليه وسلم انه قال طلب العلم
فريضة على كل مسلم اخبرناه ابو بكر [illegible] جابر بن نوح ببغداد ثنا [illegible] يحيى الرملي ثنا احمد بن
ابرهيم بن موسى عن مالك وهذا حديث لا اصل له من حديث ابن عمر ولا من حديث نافع ولا من حديث مالك
انما هو من حديث انس بن مالك وليس بصحيح **أحمد بن محمد الانصاري** ابو عمرو من اهل
[illegible] روى عنه هلال بن العلاء واهل الجزيرة يأتي عن الثقات ما ليس من احاديثهم

من يجوز الاحتجاج به روى عن عبيد الله بن علي عن هشام بن حسان عن عمرو بن دينار عن
جابر قال قال النبي صلى الله عليه وسلم الى رجل لا يقيم صلبه في الركوع والسجود فلما قضى صلاته
قال ارجع فصل فانك لم تصل وباسناده عن النبي صلى الله عليه وسلم قال مثل الصلوات الخمس كمثل نهر
جار [illegible] وهذان جميعا [illegible] واسنادهما مقلوب ليس هذا من حديث
هشام بن حسان ولا من حديث عمرو بن دينار **أحمد بن عبد الله بن خالد** بن موسى بن فارس
بن مرداس [illegible] التميمي [illegible] ابو علي الجويباري من اهل هراة دجال من الدجاجلة كذاب يروي
عن ابن عيينة ووكيع وابي ضمرة وغيرهم من ثقات اصحاب الحديث ويضع عليهم ما لم يحدثوا
وقد روى عن هؤلاء الائمة الوف حديث ما حدثوا بشيء منها كان يضعها عليهم لا يحل ذكره
في الكتب الا على سبيل الجرح فيه ولولا ان احداث اصحاب الرأي بهذه الناحية خفي عليهم شأنه لم
اذكره في هذا الكتاب لشهرته عند اصحاب الحديث قاطبة بالوضع على الثقات ما لم يحدثوا روى عن
سفيان بن عيينة عن ابن طاوس عن ابيه عن ابن عباس عن النبي صلى الله عليه وسلم قال [illegible] شرايع
[illegible] **أحمد بن عبد الله** ابن اخت عبد الرزاق يروي عن عبد الرزاق كان يقلب
على عبد الرزاق [illegible] وقع في حديث عبد الرزاق من المناكير التي لم يتابع عليها [illegible] فيها
ابن اخته هذا سمعت محمد بن المنذر يقول سمعت عباس بن محمد يقول سمعت يحيى بن معين يقول ابن اخت
عبد الرزاق كذاب لم يكن يعرف ولا مأمون **أحمد بن معدان العبدي** شيخ يروي عن
ثور بن يزيد [illegible] لا يجوز الاحتجاج بمن يروي مثلها روى عن ثور بن يزيد عن خالد بن معدان
عن معاذ بن جبل قال قال رسول الله صلى الله عليه وسلم ما عظمت نعمة الله على عبد الا عظمت مؤنة الناس عليه
فمن لم يحتمل تلك المؤنة فقد عرض تلك النعمة للزوال اخبرناه عمر بن سعيد بن سنان ثنا محمد بن [illegible] الواسطي
ثنا احمد بن معدان العبدي ثنا ثور بن يزيد هذا ما رواه عن ثور [illegible] ضعيفا احمد بن معدان
[illegible] **أحمد بن محمد بن عمر بن يونس اليمامي** ابو سهل يروي عن عبد الرزاق وعمر بن
يونس وغيرهما اشياء مقلوبة لا يجوز الاحتجاج بخبره اذا انفرد روى عن عبد الرزاق عن الثوري

ومعمر وابن جريج وزكريا بن إسحاق عن عمرو بن دينار عن عطاء بن يسار عن أبي هريرة قال قال
رسول الله صلى الله عليه وسلم إذا أقيمت الصلاة فلا صلاة إلا المكتوبة أخبرناه عبد الله بن محمد بن سلم
ببيت المقدس عنه وهذا خبر مشهور لزكريا بن إسحاق مرفوع والثوري فإنما رفع عنه إسحاق الأزرق
وحده وهو وهم والصحيح من حديثه موقوف على أبي هريرة وأما معمر فإن عنده هذا الخبر عن أيوب عن
عمرو بن دينار [illegible] وعند ابن جريج أيضا موقوف وهو [illegible] فجمع منهم هذا
الشيخ وحمل حديث هؤلاء على حديث ذلك ولم يميز وروى عن أبيه عن أبي الزناد عن أبيه عن [illegible] عن أبي هريرة
قال لما قدم رسول الله صلى الله عليه وسلم من الغار يريد المدينة أخذ أبو بكر بغرزه فقال ألا أبشرك يا أبا بكر
قال بلى بأبي أنت وأمي يا رسول الله قال إن الله عز وجل يتجلى للخلائق يوم القيامة عامة ويتجلى لك خاصة
أخبرناه محمد بن أحمد بن الفرج البغدادي بالرملة ثنا أحمد بن محمد بن عمر بن يونس ثنا أبي عن أبي الزناد عن أبيه هذا
الحديث يشبه ما أتى من المقلوبات والملزقات التي يشهد لها المتبحر في علم الصناعة وروى عن عمر بن
يونس عن أبيه أنه سمع حمزة بن عبد الله بن عمر يقول كان ابن عمر يحدث أن رسول الله صلى الله عليه وسلم دخل غيضة
فاجتنى منه سواكين من أراك أحدهما مستقيم والآخر معوج ومعه رجل من أصحابه فأعطاه الرجل
المستقيم وحبس المعوج فقال يا رسول الله أنت أحق بالمستقيم مني فقال النبي صلى الله عليه وسلم
إنه ليس من صاحب يصاحب صاحبا ولو ساعة من نهار إلا سأله الله عز وجل عن صحبته إياه فأحببت
أن لا أستأثر عليك بشيء. **أحمد بن عبد الله بن ميسرة الحراني** أبو ميسرة سكن نهاوند
يروي عن يحيى بن سليم وأهل العراق يأتي عن الثقات ما ليس من حديثهم لا يحل الاحتجاج به
روى عن شجاع بن الوليد عن عبيد الله بن عمر عن نافع عن ابن عمر قال كان رسول الله صلى الله عليه وسلم يستاك
آخر النهار وهو صائم وروى عن يحيى بن سليم عن عبيد الله بن عمر عن نافع عن ابن عمر عن النبي صلى الله عليه وسلم
أنه كان [illegible] إذا استاك أخبرناه الحسن بن سفيان ثنا أحمد البلخي بهمدان عنه
وهذان خبران باطلان رفعهما والصحيح فعله وفعل ابن عمر. **أحمد بن إبراهيم المزني**
كان ببلدنا بالساحل وحدث بها بنسخ الحديث على الثقات وضعا لا يحل الاحتجاج به ولا الرواية عنه

إلا على سبيل الاعتبار روى عن محمد بن كثير ثنا الأوزاعي عن الزهري عن أنس بن مالك قال قال رسول الله صلى الله
عليه وسلم ألا أخبركم بأشقى الأشقياء من جمع الله عليه عذاب الآخرة وفقر الدنيا وبإسناده قال قال
رسول الله صلى الله عليه وسلم لا تعودوا اليهود والنصارى في أعيادهم فإن السخطة تنزل عليهم حدثنا
[illegible] أبو المعافى أحمد بن محمد بن إبراهيم الأنصاري بجبيل من أصل كتابه ثنا أحمد بن إبراهيم المزني
من أهل جبيل ثنا محمد بن كثير ثنا الأوزاعي في نسخة كتبناها عنه بهذا الإسناد كلها موضوعة وكتبنا
عن هذا الشيخ أحمد بن إبراهيم هذا عن الهيثم بن جميل عن أبي عوانة عن قتادة عن أنس بن مالك نسخة موضوعة
أكره ذكر أشياء لا يحل شيئا ولكن أومى فيه ليستدل على ما رواه. **أحمد بن عبد الله بن حكيم**
أبو عبد الرحمن الفرياناني المروزي يروي عن أبي ضمرة ويحيى بن ضريس وأهل العراق أخبرنا عنه إسحاق
بن إبراهيم القاضي وغيره من شيوخنا كان ممن يروي عن الثقات ما ليس من أحاديثهم ويروي عن غير الثقات
ما لم يحدثوا به روى عن أبي ضمرة عن حميد عن أنس عن النبي صلى الله عليه وسلم قال من تختم بفص ياقوت نفى
عنه الفقر أخبرناه محمد بن معاذ ثنا الفرياناني وهذا خبر باطل ما قاله رسول الله صلى الله عليه وسلم ولا أنس
رواه ولا حميد حدث به ولا أبو ضمرة ذكره بهذا الإسناد. **أحمد بن الحسن بن القاسم**
شيخ كوفي كان ممن يضع الحديث على الثقات لا يحل ذكره في الكتب إلا على سبيل القدح فيه
روى عن وكيع بن الجراح عن سفيان الثوري عن ابن جريج عن عمرو بن دينار عن ابن عباس قال قال رسول الله صلى الله
عليه وسلم إذا كان يوم القيامة نادى مناد من تحت العرش أين أصحاب محمد فيؤتى بأبي بكر
الصديق وعمر بن الخطاب وعثمان وعلي بن أبي طالب فيقال لأبي بكر قف على باب الجنة فأدخل من
شئت برحمة الله ورد من شئت بعلم الله ويقال لعمر قف على الميزان فثقل من شئت برحمة الله وخفف
من شئت بعلم الله ويعطى عثمان من الشجرة التي غرسها الله في الجنة ويقال له ذد الناس عن الحوض
ويعطى علي بن أبي طالب حلتين ويقال له البسهما فإني ادخرتهما لك يوم أنشأت خلق السماوات والأرض
أخبرناه أحمد بن عبد الله الدارمي بأنطاكية ثنا أحمد بن الحسن القرشي ثنا وكيع بن الجراح عن سفيان الثوري
وروى عن حفص بن غياث عن أشعث عن الحسن عن أنس بن مالك قال قال رسول الله صلى الله عليه وسلم [illegible]

٥٠

بر الوالدين بالجهاد في سبيل الله اخبرناه محمد بن المسيب ثنا احمد بن الحسن بن القمي ثنا حفص بن غياث
لهذا الحديث بهذا الاسناد موضوع لا اصل له وهذا الحديث الثاني عن السند يدل على صحته فاما حديث الحسن
عن انس فلا

احمد بن عيسى الخشاب التنيسي من اهل تنيس يروي عن عمرو بن ابي سلمة
وعبد الله بن يوسف اخبرنا عنه ابن قتيبة وغيره من شيوخنا يروي عن المجاهيل الاشياء المناكير وعن المشاهير
الاشياء المقلوبة لا يجوز عندي الاحتجاج بما انفرد من الاخبار روى عن عبد الله بن يوسف عن ابن عياش
عن ثور بن يزيد عن خالد بن معدان عن واثلة بن الاسقع عن النبي صلى الله عليه وسلم قال الامناء عند الله ثلاثة
انا وجبريل ومعاوية وروى عن مصعب بن ماهان عن سفيان الثوري عن ابي الزناد عن الاعرج عن
ابي هريرة قال قال رسول الله صلى الله عليه وسلم ان للقلب فرحة عند اكل اللحم وما دام الفرح باحد
الا اشر وبطر فقربه وهو حديث باطل الحسن بن اسحق الاصبهاني بالكرخ ثنا احمد بن عيسى الخشاب
ثنا مصعب بن ماهان جميعا موضوعان

احمد بن داود بن عبد الغفار شيخ
كان بالفسطاط يضع الحديث لا يحل ذكره في الكتب الا على سبيل القدح فيه بانه عن امره لسلكت حلمه ١٢/
عن ابي مصعب قال حدثني مالك عن نافع عن ابن عمر ان رسول الله صلى الله عليه وسلم قال لكل شيء مفتاح
ومفتاح الجنة المساكين والفقراء هم جلساء الله يوم القيامة وروى عن ابي مصعب قال حدثني مالك
عن جعفر بن محمد عن ابيه عن جده قال اجتمع علي بن ابي طالب وابو بكر الصديق وعمر وابو عبيدة بن الجراح
فتماروا في شيء فقال لهم علي بن ابي طالب انطلقوا بنا الى رسول الله صلى الله عليه وسلم نسأله فلما
وقفوا على رسول الله صلى الله عليه وسلم قالوا يا رسول الله جئنا نسألك عن شيء قال ان شئتم سألتموني
وان شئتم اخبرتكم بما جئتم به قالوا اخبرنا قال جئتم تسألوني عن الصنيعة لمن تكون وما ينبغي ان يكون الصنيعة
الا لذي حسب او دين جئتم تسألوني عن البر وما على العباد فاسبغوه بالصدقة
جئتم تسألوني عن جهاد الضعيف وجهاد الضعيف الحج والعمرة جئتم تسألوني عن جهاد المرأة
جهاد المرأة لزوجها حسن التبعل جئتم تسألوني عن الرزق من اين يأتي وكيف يأتي ابى الله ان
يرزق عبده المؤمن الا من حيث لا يعلم اخبرنا الحسن جميعا ابو الطيب احمد بن عبد الله الدارمي بانطاكية

ثنا احمد بن داود بن عبد الغفار ثنا ابو مصعب قال حدثني مالك وذكر هذين جميعا موضوعين

احمد بن اسمعيل بن نبيه بن عبد الله بن عمر السهمي ابو حذافة المدني يروي عن مالك بن انس
وحاتم بن اسمعيل واهل المدينة حدثنا عنه محمد بن المسيب وغيره من شيوخنا يأتي عن الثقات
ما ليس من حديثهم حتى يشهد من ليس الصناعة انها معمولة روى عن مالك عن نافع عن
ابن عمر ان النبي صلى الله عليه وسلم قضى باليمين مع الشاهد اخبرنا محمد بن المسيب عنه وروى عن مالك
عن نافع عن ابن عمر عن انس بن مالك ان النبي صلى الله عليه وسلم قال افطر الحاجم والمحجوم وباسناده
عن انس قال دخلت السوق مع رسول الله صلى الله عليه وسلم فرأى مع اعرابي سراويل بثلاثة عشر
درهما فاشتراه منه ثم قدم الى الوزان فقال له زن وارجح وروى عن مالك عن نافع عن ابن عمر عن
النبي صلى الله عليه وسلم قال من رجع السنة فلم ... ولم ... رجع كيوم ولدته امه اخبرنا
بهذه الاحاديث الثلاث نوح بن محمد الجنابلي بالابلة قال حدثنا ابو حذافة السهمي وروى عن حاتم بن
اسمعيل عن سلمة بن وردان عن انس بن مالك قال قال رسول الله صلى الله عليه وسلم ما استودع الله
عبد اعقله الا استنقذه به يوما ما اخبرناه محمد بن المسيب ثنا ابو حذافة ثنا حاتم بن اسمعيل

احمد بن هيثم بن ابي هيثم الفضل شيخ من اهل الكوفة كنيته ابو الحسن يروي عن
علي بن قادم المناكير الكثيرة وعن غيره من الثقات الاشياء المقلوبة روى عن علي بن قادم عن سفيان
الثوري عن ابن مرثد عن سليمان بن بريدة عن ابيه قال قال رسول الله صلى الله عليه وسلم من قرأ القران يأكل
به الناس جاء يوم القيامة ووجهه عظم ليس عليه لحم وباسناده قال قال رسول الله صلى الله عليه وسلم
قراء القران ثلاثة رجل قرأ القران فاتخذه بضاعة فاستجر به الملوك واستمال به الناس ورجل قرأ
القران فاقام حروفه وضيع حدوده كثر هؤلاء من قراء القران لا كثرهم الله ورجل قرأ القران
فوضع دواء القران على داء قلبه فاسهر به ليله واظمأ به نهاره فاقاموا به في مساجدهم
فهؤلاء يدفع الله البلاء وينزل الغيث من السماء فوالله لهؤلاء من قراء القران اعز من الكبريت
الاحمر اخبرنا احمد بن محمد بن زياد بن ... ثنا احمد بن هيثم بن ابي نعيم ثنا علي بن قادم بالخبرين جميعا

وهذان حديثان باطلان بهما حدثناه [illegible]

احمد بن صالح الشموني

ابو جعفر شيخ من اهل مكة يروي عن عبد الله بن صالح كاتب الليث وغيره باحاديث غير محفوظة كان
ممن يأتي عن الثقات بالمعضلات وعن الكبار وحسن الحكايات عجائب مما رواه من اخباره وترك
ملحدا [illegible] لسلكه الطريق المستقيم في الرواية وركوبه اضاليل السبيل في التحديث وهذا الشيخ
لم اكن كتبت عن اصحابه لكلا شيء [illegible] حديثه عند اهل خراسان الذين كانوا يكونون عنه
بمكة لكني ذكرته ليعرف في رواته

احمد بن عبد الرحمن بن وهب

ابو عبد الله ابن اخي ابن وهب من اهل مصر يروي عن عمه حدثنا عنه شيوخنا ابن خزيمة وغيره كان يحدث بما لم يسمع
قد تماحت كتب عنه ابن خزيمة ودونه ثم جعلوا يأتون عن عمه ما لا اصل له كان يعرض احاديث
اولا ذكرها روى عن عمه عن مالك عن نافع عن ابن عمر عن النبي صلى الله عليه وسلم انه قال اذا ابتدأ احدكم في الصلاة
الاصل بكم وصلى الوتر فيما يشبه هذا مما يحتفظ على من كتب حديثه ابن وهب من رواة الثقات
غير انه موضوع

احمد بن الحسن بن ابان المصري

من اهل الابلة كذاب دجال يضع
الحديث على الثقات وضعا كتب عنه اصحابنا كان يقدم علينا بعد دخول البصرة الابلة لا يجوز الاحتجاج
بخبره روى عن ابي عاصم عن سفيان وشعبة عن سلمة بن كهيل عن ابي سلمة عن ابي هريرة قال جاء حارثة
الى النبي صلى الله عليه وسلم فقال له النبي صلى الله عليه وسلم كيف اصبحت يا حارثة قال اصبحت يا رسول الله
مؤمنا حقا قال يا حارثة ان لكل حق حقيقة فما حقيقة ايمانك قال عزفت نفسي عن الدنيا
فاسهرت ليلي واظمأت نهاري وكأني انظر الى عرش ربي عز وجل بارزا وكأني انظر الى اهل الجنة
في الجنة يتنعمون واهل النار في النار يعذبون فقال له يا حارثة عرفت فالزم ثم قال من احب
ان ينظر الى عبد نور الله الايمان في قلبه فلينظر الى حارثة وروى عن ابراهيم بن بشار عن ابن عيينة
عن الزهري عن سعيد بن المسيب قال قال عبد الله بن مسعود سمعت رسول الله صلى الله عليه وسلم يقول
لا يقبل الله قولا الا بعمل ولا يقبل قولا وعملا الا بنية ولا يقبل قولا وعملا ونية الا بما وافق
الكتاب والسنة اخبرنا بالحديثين جميعا اسحاق بن عبد الله البلدي بالبصرة ثنا احمد بن الحسن بن ابان

المصري وهذان الحديثان لا يعرفان بهذا الاسناد ولهذا الشيخ غير هذه الاحاديث مناكير
[illegible] انما هو عند الثوري عن سعد عن صالح بن حسان عن النبي صلى الله عليه وسلم قال الحارث انما
حدثنا سلمة بن كهيل قط ثنا ابو سلمة ولا ابو هريرة

احمد بن محمد بن غالب الباهلي

المعروف بغلام الخليل كنيته ابو عبد الله اصله من البصرة سكن بغداد كان يتقشف يروي عن
ابن ابي اويس واهل المدينة والعراق لم يكن له حديث شأنه كان يحب في كل ما يسأل ويقول كل
ما يعطي سواء كان ذكر حديثه او من خبر حدثنا ابو عمر محمد بن اسماعيل البخاري عن ابن ابي اويس
عن اخيه عن سليمان بن بلال عن يحيى بن سعيد الانصاري عن الزهري ومن ما من حديث فحدث به ما كان اهل
ابن يونس سمعت احمد بن عمرو بن جابر بالرملة يقول كتب عبد الله بن اسماعيل بن اسحاق القاضي وكان على
غلام الخليل فقال ابي في حديثك ما كان حديثه يذكر ابوك القاضي حيث كنا بالمدينة سنة اربع وعشرين
كنت فالتمس الينا اسمعتم وقال حيلا لا ملك ولا يكذب والكتب في تلك السنة بها

احمد بن طاهر

ابن حرملة بن يحيى المصري يروي عن جده حرملة بن يحيى المقلوبات يروي عن جده حرملة عن عبد الله بن عمر
ابن زياد الرصافي عن شعبة عن ابي الزبير عن جابر عن النبي صلى الله عليه وسلم انه دخل مكة وعليه عمامة
سوداء وهذا من حديث شعبة باطل انما هو من حديث عمار الدهني عن ابي الزبير ولم يسمع شعبة من
ابي الزبير الا حديثا واحدا ان النبي صلى الله عليه وسلم صلى على النجاشي اخبرنا ابو يعلى وجماعة قالوا ثنا عبيد الله
ابن معاذ ثنا معاذ ثنا ابي عن شعبة عن ابي الزبير عن جابر ان النبي صلى الله عليه وسلم صلى على النجاشي
سمعت احمد بن الحسن المدائني بمصر وذكر احمد بن حرملة فقال كان اكذب البرية كان يكذب الكذب
الذي يستحي المسلم ان يذكره قال حدثني حرملة يوما مررت بمراده [illegible] في دار عالية قال وكان
عطشانا فرفعت حصاة كانت معي فاصابت الكوز فانفتح فشربت منه ثم بل الطين فسد الملك
النقبة وزعم انه رأى قوما بالرملة يصنعون الشيء الذي في الحلي ويفرسونه [illegible] وارادوا
ان ينفخ في الحلي او ما الى الانسان فنفخ له وذكر انه كان يعمل على سطح فمر به حمام فقال ابشر ان يكون
حماما الفلاني الذي طار فقال الانسان هذا في الهوى كيف تعرفه فذبح الطير فاذا هو مكتوب

الكامل سلمان احمد ابن يحيى بن [illegible]

صدق علي بن الحسين رضي الله عنه ... ما شبه هذا ذكرني أحمد بن الحسن عن أبي اشكاب ... في ذكر ما رواه أحمد مثل هذا لا يجوز الاحتجاج به وقد روى عنه بعض ...
كتاب السنن التي رواها عن الشافعي فهي كلها صحيحة في نفسها من كتب حرملة من المبسوط أو سمع من
حرملة تلك
أحمد بن عبد الله بن يزيد المؤدب يعرف بالهشيمي يروي عن عبد الرزاق والثقات ... والطامات روى عن عبد الرزاق عن الثوري عن عبد الله بن عثمان بن خثيم عن عبد الرحمن بن بهمان قال سمعت جابر بن عبد الله يقول سمعت رسول الله صلى الله عليه وسلم يقول يوم الحديبية وهو آخذ بضبع علي بن أبي طالب هذا أمير البررة وقاتل الفجرة منصور من نصره مخذول من خذله ثم مد بها صوته ثم قال أنا مدينة العلم وعلي بابها فمن أراد الحكم فليأت الباب حدثناه ... السمري عن أحمد بن عبد الله بن يزيد المكتب عن عبد الرزاق عن الثوري وهذا شيء مقلوب إسناده ومتنه معًا
أحمد بن محمد بن الصلت أبو العباس من أهل بغداد يروي عن العراقيين كان يضع الحديث عليهم كان في أيامنا ببغداد فأرادني أصحابنا على أن أذهب إليه فأسمع منه فأخذت جزءًا لأنتخب منه فرأيته حدث عن خشيب بن ... عن مالك عن نافع عن ابن عمر قال قال رسول الله صلى الله عليه وسلم من رد دانقًا من حرام أفضل عند الله عز وجل من سبعين حجة مبرورة ورأيته حدث عن هناد بن السري عن أبي أسامة عن عبيد الله بن عمر عن نافع عن ابن عمر لرد دانق من حرام أفضل عند الله عز وجل من مائة ألف ينفق في سبيل الله فعلمت أنه يضع الحديث فلم أذهب إليه وروايته يروي عن أبي عبيد وإسماعيل بن أبي أويس وعن مسدد وما أشبههم
أحمد بن العباس بن عيسى بن هارون بن سليمان الهاشمي أبو بكر يعرف بزوج أم موسى ذهبت إليه بمصر في بني مناف فرأيته يقلب الأخبار ويلزق الأسانيد بالمتون في لا ... الوهم الفاحش والغلط الوحش لا يحل الاحتجاج به بحال سألته أن يملي علي فأملى علي أحاديث أكثرها مقلوبة من ذلك أخبرنا محمد بن عبد الله بن ... عن سفيان بن عيينة عن الزهري عن سالم بن عبد الله عن ابن عمر عن عمر قال قال رسول الله صلى الله عليه وسلم تابعوا بين الحج والعمرة فإن متابعة

ما بينهما ينفيان الفقر والذنوب كما ينفي الكير خبث الحديد وأخبرنا عن يحيى بن حبيب عن يزيد بن زريع عن سعيد بن أبي عروبة عن قتادة عن سعيد بن جبير عن ابن عباس قال قال رسول الله صلى الله عليه وسلم أربع لعنتهم لعنهم الله وكل نبي مجاب الزائد في كتاب الله عز وجل والمكذب بقدر الله والمتعزز بالجبروت ليذل من أعز الله ويعز من أذل الله والمستحل من عترتي ما حرم الله وبإسناده عن ابن عباس قال قال رسول الله صلى الله عليه وسلم إن هذه الحشوش محتضرة فإذا دخلها أحدكم فليقل اللهم جنبنا الشيطان وجنب الشيطان ما رزقتنا وبإسناده قال قال رسول الله صلى الله عليه وسلم إن هذه الحشوش محتضرة فإذا دخلها أحدكم فليقل اللهم إني أعوذ بك من الخبث والخبائث في أشياء أملاها علي مثل ما وصفت ليس يخلو أمره من أحد شيئين إما أن يكون اختلط ... ... فكان يحدث بها أو كان يعمد فيها حتى يجيء بها مقلوبًا وعلى الحالين جميعًا لا يحل الاحتجاج به بحال
أحمد بن محمد بن الفضل القيسي أبو بكر ... بلي ... ... في قرى ... ... قرأها ... قرأته فيها واسم القرية ... ... عشرين ... ... حديث كلها موضوعة بعضها نسخة ... ... فمنها كتبنا عنه عن سفيان بن عيينة عن الزهري عن أنس قال قال رسول الله صلى الله عليه وسلم ليس الخبر كالمعاينة وبإسناده أن النبي صلى الله عليه وسلم قال اللهم بارك لأمتي في بكورها يوم خميسها وبإسناده أن النبي صلى الله عليه وسلم قال لو بغى جبل على جبل لجعله الله دكًا وبإسناده ساقي القوم آخرهم شربًا وبإسناده خير الرزق ما كفى وبإسناده زكاة الشيء صدقة فيما أشبه هذا من النسخة من لفظه ... ... علي ... سفيان عن الزهري عن أنس وإنما ذكرت هذا الشيخ ليعرف ... اسمه ولا يحتج به مخالف أو موافق على من لم يمعن النظر في أسباب الحديث وكان يدار ... ... والقرى ... فيقفا لا يعرف علمه إذا أراد صحة إسناده ولعل هذا الشيخ قد وضع على الثقات من ... أكثر من ... الحديث لولا كراهة التطويل لذكرت بعضها وفي دون ما ذكرنا غنية
أحمد بن محمد بن مصعب بن بشر بن فضالة بن عبد الله بن راشد مولى ... أبو بشر الفقيه ...

أحمد بن محمد بن حرب الملحمي أبو الحسن من أهل جرجان كان في أيامنا وأردت الشخوص منه للاختبار فأخذت بعض أجزائه من بعض من كان معنا بجرجان لأسمع منه بعض ما فيه فرأيته حدث عن علي بن الجعد عن شعبة عن قتادة عن أنس بن مالك قال قال رسول الله صلى الله عليه وسلم ليس الخبر كالمعاينة وعلمت أنه كذاب يضع الحديث فلم أشتغل به ولكني ذكرته ليعرف اسمه ولا يحتج به مخالفنا وموافق بشيء يرويه. صح

من أهل مرو وكان ممن يضع المتون للآثار ويقلب الأسانيد للأخبار حتى غلب قلبه أخبار
الثقات وروايته عن الأثبات بالطامات على مستقيم حديثه فاستحق الترك ولعله قد أقلب على
الثقات أكثر من عشرة آلاف حديث كتبت أنا منها أكثر من ألف حديث ما لم أشك أنه قلبها كان على
عمد لا يتوهم [illegible] وهو ممن يفعل [illegible] قلب الأخبار عن الثقات والطعن على أحاديث الأثبات ثم آخر
عمره جعل يدعي شيوخًا لم يرهم ويروي عنهم وذاك أني سألته قلت يا أبا بشر أقدم مرو كتبت عنه
[illegible] قال أحمد بن سيار ثم لما امتحن بتلك المحنة وحمل إلى بخارا حدث بها [illegible] الباب المصعبي
عن علي بن خشرم فاتصل بي ذلك فأنكرت عليه فكتب إلي يعتذر إلي وقال قرئ علي في وقت بتلك
الصحائف ثم خرج إلى سجستان فرواها عن علي بن خشرم والفريابي وأقرانهما وأنا أذكر من تلك الأحاديث
التي كان يقلبها على الثقات أحاديث ليستدل بها على ما رواها حدثنا أبو بشر بن عمرو [illegible] قال ثنا
أبي عن يحيى بن عثمان بن جبلة ثنا عمي ثنا الحكم بن أبي زياد ثنا شعبة عن قتادة عن أنس بن مالك أن النبي صلى الله عليه وسلم
كان يحب الرطب قال يحيى بن عثمان فسألت شعبة فلم يحفظه وقال حدثنا أبي وعمي قالا ثنا أبي ثنا يحيى
بن مسعر بن كدام عن عبد الله بن دينار عن ابن عمر قال نهى رسول الله صلى الله عليه وسلم عن بيع الولاء وعن هبته
قال ثنا أبي وعمي قالا ثنا أبي ثنا يحيى بن عثمان ثنا شعبة والثوري عن عبد الله بن دينار عن ابن عمر قال
سئل رسول الله صلى الله عليه وسلم أي الناس أحسن صوتًا قال من إذا قرأ رأيت أنه يخشى الله عز وجل
قال ثنا أبي وعمي قالا ثنا أبي ثنا عمر بن شبويه بن بشير قال حدثني [illegible] عقيل عن عبد الله بن أبي أوفى عن
النبي صلى الله عليه وسلم قال خرج ثلاثة نفر يسيحون فبينا هم يعبدون الله عز وجل في كهف إذ سقطت عليهم
صخرة فذكر حديث الغار بطوله وقال ثنا أبي وعمي قالا ثنا أبي ثنا يحيى بن عثمان ثنا مسعر بن كدام عن
هشام بن عروة عن أبيه عن عائشة أن النبي صلى الله عليه وسلم كان يوتر بخمس ووتر بسبع [illegible]
[illegible] في آخر [illegible] فقال احفظه الله وقال ثنا أبي وعمي قالا ثنا أبي ثنا نعيم بن عمرو
المقري بن مقاتل بن سليم قال وقال سليمان بن مهران الكاهلي عن إبراهيم الصائغ حدثني [illegible] عن سالم بن
أبي الجعد عن ثوبان قال قال رسول الله صلى الله عليه وسلم استقيموا لقريش ما استقاموا لكم الحديث

فقال نعم أنا حدثته ثم قال ما فعل إبراهيم قلت قتله أبو مسلم منذ قريب أنكر عليه سفك الدماء وأخذ
الأموال بغير حقها فقتله فقال سليمان بن مهران إنما حمله على ما فعله حديثاك [illegible] ثم ذكر عن عطاء
عن جابر عن النبي صلى الله عليه وسلم قال سيد الشهداء يوم القيامة حمزة بن عبد المطلب ورجل قام إلى سلطان
جائر فأمره بالمعروف ونهاه عن المنكر فقتله وقال حدثنا أبي وعمي قالا ثنا أبي ثنا أبو حمزة السكري عن رقبة
ابن مصقلة عن زياد عن سعيد المقبري عن أبي هريرة عن النبي صلى الله عليه وسلم قال يفضل صلاة الرجل في الجمع
على صلاة الرجل وحده بخمس وعشرين درجة وقال ثنا أبي وعمي قالا ثنا أبي ثنا يحيى بن عثمان ثنا أبي رواد
قال سمعت داود الطائي يحدث عن إسماعيل بن أبي خالد عن قيس بن أبي حازم عن جرير بن عبد الله قال قال
رسول الله صلى الله عليه وسلم من يعمل في الدنيا [illegible] وقال ثنا أبي وعمي قالا ثنا أبي ثنا يحيى
بن عثمان بن جبلة عن عبد الملك بن أبي نضرة عن أبيه عن أبي سعيد الخدري عن النبي صلى الله عليه وسلم قال إذا رأيتم
معاوية على منبري فاقتلوه وقال ثنا أبي وعمي قالا ثنا شراحيل بن عبد الله المروزي ثنا أبو عمرو بن العلاء
عن الزهري عن أنس بن مالك أن النبي صلى الله عليه وسلم اتخذ خاتمًا من ورق ونقش فيه محمد رسول الله صلى الله عليه وسلم
وقال ثنا أبي وعمي قالا ثنا أبي ثنا عثمان بن جبلة عن أبي رواد عن شعبة عن يحيى بن سعيد عن محمد بن إبراهيم عن علقمة
بن وقاص عن عمر بن الخطاب قال قال رسول الله صلى الله عليه وسلم الأعمال بالنية ولكل امرئ ما نوى الحديث
قال عثمان فسألت عنه شعبة فأخبرته فلم يحفظه وقال ثنا أبي وعمي قالا ثنا أبي ثنا مصعب قال حدثني
عبد الصمد بن علي بن عبد الله بن عباس عن أبيه عن جده عبد الله بن عباس أن رسول الله صلى الله عليه وسلم قال خرج
ثلاثة نفر قبلكم فأووا إلى غار من المطر فسقط حجر على فم الغار فذكر حديث الغار بطوله وقال
حدثنا أبي وعمي قالا ثنا أبي ثنا يحيى بن عثمان ثنا مسعر عن [illegible] عن النعمان بن بشير قال قال رسول الله صلى الله
عليه وسلم خرج ثلاثة نفر يبتغون الخير فدخلوا كهفًا في ليلة مقمرة فخر عليهم من الجبل صخرة فسدت الباب
وذكر حديث الغار بطوله وقال ثنا أبي وعمي قالا ثنا أبي ثنا يحيى بن عثمان ثنا شعبة عن الحجاج عن ثابت البناني
عن أنس بن مالك قال حدثني أبو بكر الصديق قال كنت مع النبي صلى الله عليه وسلم في الغار فرأيت أقدام المشركين
فقلت يا رسول الله لو أن أحدهم رفع قدمه أبصرنا قال يا أبا بكر ما ظنك باثنين الله ثالثهما وقال حدثنا أبي وعمي

ثنا أبي ثنا يحيى عيسى بن أبي رواد عن أبيه قال حدثني الزهري عن أبي محمد بن أبي سلمة عن أبي هريرة
قال قال رسول الله صلى الله عليه وسلم امرؤ القيس صاحب لواء الشعراء إلى النار يوم القيامة وقال حدثنا أبي
وعمي قالا ثنا أبي ثنا هاشم بن مخلد عن محمد بن راشد عن مكحول عن نافع عن ابن عمر قال قال رسول الله صلى الله عليه وسلم
من راح منكم إلى الجمعة فليغتسل قال حدثنا خلاد بن أحمد والي مرو سمعت أبا معاذ بن سليم رفيقه
عن ابن جريج عن حماد بن سلمة عن أبي العشراء عن أبيه قلت يا رسول الله أما تكون الذكاة إلا في اللبة أو الحلق
قال لو طعنت في فخذها لأجزأ عنك ثنا أبي وعمي قالا ثنا جدي ثنا عمر بن جبلة بن أبي رواد ثنا عيسى
سعيد الثوري عن مالك بن أنس عن نافع عن ابن عمر قال كان النبي صلى الله عليه وسلم يطوف وأنا معه إذ
وقف فضحك فقلت له في ذلك فقال لقيت عيسى بن مريم ومعه ملكان فسلم علي قال عمر وربما [illegible]
سفيان [illegible] عن نافع ولم يسمه وقال ثنا عمي عن جدي ثنا شيبان عن أبي سنان [illegible] المروزي ثنا
عبد الله بن كيسان عن عمرو بن دينار عن ابن عباس أن النبي صلى الله عليه وسلم قضى باليمين مع الشاهد
الواحد وقال ثنا عمي عن جدي ثنا عمر بن جبلة بن أبي رواد ثنا عبد العزيز بن أبي رواد عن عبد الله بن عمر
عن سعيد المقبري عن أبيه عن أبي هريرة قال قال رسول الله صلى الله عليه وسلم [illegible] وإن المسلمين [illegible]
محرم وقال ثنا عمي عن جدي ثنا عبد العزيز بن [illegible] عن يونس بن عبيد عن نافع عن ابن عمر قال نهى
رسول الله صلى الله عليه وسلم عن بيع حبل الحبلة وقال حدثنا أبي وعمي عن جدي ثنا نعيم بن عمرو القديدي
وكان على نظام المأمون ثنا مقاتل بن سليمان عن عمرو بن دينار عن عطاء بن يسار عن أبي هريرة قال قال
رسول الله صلى الله عليه وسلم إذا أقيمت الصلاة فلا صلاة إلا المكتوبة قال مقاتل وكان مسعر بن كدام
ذكر لي هذا الحديث في المذاكرة عن شيخ عن معمر عن أيوب عن عمرو بن دينار عن عطاء بن يسار عن
أبي هريرة عن النبي صلى الله عليه وسلم فقال مسعر ما تصنع [illegible] ثم حدثني به عمرو بن دينار
عن عطاء بن يسار عن أبي هريرة عن النبي صلى الله عليه وسلم قال قراءة القرآن في وجهه قال وحدثنا أبي وعمي
عن جدي ثنا النضر بن شميل ثنا سعيد بن أبي عروبة عن قتادة عن أنس قال قال رسول الله صلى الله عليه وسلم
كلكم راع وكلكم مسؤول عن رعيته قال وثنا عمي ثنا أبي ثنا الحسين بن رشيد المروزي ثنا يزيد النحوي

عن عكرمة عن ابن عباس قال أتي رسول الله صلى الله عليه وسلم برجل [illegible] فاقتلوه قال وثنا عمي ثنا جدي
ثنا محرز بن الوضاح ثنا رباح بن عبد الله بن عمر عن سهيل بن أبي صالح عن أبيه عن أبي هريرة قال قال
رسول الله صلى الله عليه وسلم ليس فيما دون خمس أوسق من التمر صدقة وليس فيما دون خمس ذود
صدقة وليس فيما دون خمس أواق صدقة قال ثنا عمي ثنا جدي ثنا سلم بن قتيبة بن مسلم عن أبيه قال
خطبنا الحجاج بن يوسف فذكر القبر فما زال يقول إنه بيت الوحدة وبيت الغربة وبيت الدود فما زال يبكي
حتى بكى من حوله قال سمعت أمير المؤمنين مروان بن الحكم يقول في خطبته خطبنا أمير المؤمنين عثمان بن
عفان فقال في خطبته ما نظر رسول الله صلى الله عليه وسلم إلى قبر إلا بكى فقلت يا رسول الله إنك لتذكر
النار ولا تبكي وتذكر القبر فتبكي قال يا عثمان ما نظرت إلى فظيعة [illegible] إلا القبر أفظع
منه إنما آخر منزل من منازل الدنيا وأول منزل من منازل الآخرة وقال حدثنا عمي ثنا جدي ثنا محرز بن
الوضاح ثنا رباح بن عبد الله بن عمر عن الزهري عن سالم عن أبيه قال كان رسول الله صلى الله عليه وسلم إذا افتتح
الصلاة رفع يديه وإذا ركع وإذا رفع رأسه من الركوع قال رباح وحدثني أبي عن نافع عن ابن عمر
[illegible] وحدثنا عمي ثنا جدي ثنا محرز بن الوضاح قال سمعت رباح بن عبد الله
ابن عمر يحدث عن أبيه وأبو وجزة عن نافع عن ابن عمر أن رسول الله صلى الله عليه وسلم قال اللهم بارك لأمتي
في بكورها وحدثنا عمي ثنا جدي ثنا مقاتل بن سليمان عن داود بن أبي هند عن الشعبي عن النعمان بن بشير قال قال
رسول الله صلى الله عليه وسلم مثل المؤمن مثل الجسد إذا اشتكى منه شيء تداعى سائره وثنا عمي ثنا
جدي ثنا المغيرة بن مسلم ثنا عمرو بن [illegible] عن أبي الزبير عن جابر قال قال رسول الله صلى الله عليه وسلم [illegible]
[illegible] الله عز وجل ثنا أبو حمزة يعلى بن حمزة المروزي ثنا أبو وهب محمد بن مزاحم عن زفر بن الهذيل عن أبي حنيفة
قال [illegible] الزهري حدثني عن أنس أن النبي صلى الله عليه وسلم [illegible]
قبر واحد وثنا عمي ثنا جدي ثنا منصور بن عبد الحميد المروزي عن أبي حنيفة عن علقمة بن مرثد عن سليمان
بن بريدة عن أبيه أن رسول الله صلى الله عليه وسلم أمر بلالا أن يشفع الأذان ويوتر الإقامة وثنا خلف بن أحمد
[illegible] سمعت علي بن موسى الرضا [illegible] أبو الحسن الرضا [illegible]

حدثنا عن ابيه عن جده جعفر بن محمد عن ابيه عن جابر ان النبي صلى الله عليه وسلم قضى باليمين مع الشاهد
قال وكان احمد بن العباس الزهري يصحبنا كان ازهر السمان عن بهز بن حكيم عن ابيه عن جده قال قال رسول الله صلى الله
عليه وسلم الملائكة تضع اجنحتها لطالب العلم رضا بما يصنع وكان ابي وعمي وابا يحيى كنا يحيى عن عمرو بن
ابي رواد بشار بن كرام اخو مسعر بن [illegible] بشر عن قيس بن ابي حازم عن ابي مسعود قال قال
رسول الله صلى الله عليه وسلم اذا صلى احدكم بالناس فليخفف فان خلفه الضعيف والكبير وذا الحاجة
وكان ابي وعمي عن خلدة عن [illegible] سلم [illegible] عن عمه عن محمد بن واسع عن ابي صالح عن ابي هريرة كان النبي صلى الله
عليه وسلم يقوم حتى ترم قدماه فقيل له في ذلك فقال افلا اكون عبدا شكورا ثنا حامد بن احمد ثنا ابي
ثنا معاذ بن سلم [illegible] عن ابن جريج عن حماد بن سلمة عن ابي العشراء الدارمي عن ابيه قال قلت يا رسول الله اما
تكون الذكاة الا في الحلق او اللبة قال لو طعنت في فخذها لاجزأ عنك قال ثم لقيت حمادا فاقرأته
وقال نعم انا حدثته به قال حماد وقد سمع مني هذا الحديث جماعة منهم ابو عوانة وشعبة ومالك وقال
ابو حاتم رضي الله عنه حدثنا ابو بشر بهذه الاحاديث من كتاب له عملته اخر مصنفه اذ انا ما [illegible] نسيان
توهم انها عتق فاملت يوما [illegible] جزءا منها [illegible] اصغر الجسم [illegible] باصبع فخرج من
تحته اسفر فعلمت انه دخنها ولعل ما خطه كان يشبهها الاجل وصف الاحاديث التي ذكرناها
اكثرها متعلوبة وبعمل [illegible] يلاه على انه كان رحمه الله من اصلب اهل زمانه في السنة وانصرهم لها
واذبهم لحريمها واقمعهم لمن خالفها وكان مع ذلك يضع لما [illegible] فلم يمنعنا ما علمنا من
صلابته في السنة ونصرته لها ان نسكت عنه اذ الدين يوجب له اظهار مثله [illegible] وجد ولو جنبا
الشيء بكذب قد رأيناه عليه لصلابته في السنة فان ذلك [illegible] الذي يوثق [illegible] من اهل الراي ولا من
[illegible] يوجب له يقول الحق فيمن [illegible] كان [illegible] او [illegible] مذهبا غير السنة اذ انا مل [illegible]
له احاديث استدل بها على ما رواها مالم يذكرها ولم يشكل [illegible] عمله ونسأل الله عز وجل اسبال
الستر منه سمعت ابا بكر احمد بن اسحق ابو الاصبغ يقول كنت في دار احمد بن سهل ينظر [illegible] مع
محمد بن اسحق بن خزيمة وجماعة من المشايخ ومعنا ابو بشر المروزي [illegible] ابو علي الجباري باب اليمين مع

الشاهد فذكر كل واحد منا بعض ما في الباب فقال ابو بشر حدثنا نافع بن عمر عن ابن ابي مليكة عن ابن عباس
ان النبي صلى الله عليه وسلم قضى باليمين مع الشاهد فقال محمد بن اسحق رحمه الله ليس هذا من حديث ابي [illegible]
على المدعي واليمين على من انكر جعلته ومليا [illegible] لمحمد بن اسحق واسمع هذا الحديث عن القعنبي عن
نافع بن عمر بهذا اللفظ فقال من هو فقلت حدثناه موسى بن الحسن بن عباد ثنا القعنبي ثنا نافع بن عمر
فسمعه ابو بشر فقال هو ذا الحديث فلما افترقنا حضرني ابو بشر داري فقال احب ان تعطيني كتابا
سمعته من موسى بن الحسن ببغداد حتى انسخه فقلت وكيف تنسخه قال قد كتبت حديث هذا الشيخ على
الوجه فجعلت احتال عليه وجعل يلح فلما اضطرني اليه مرقلت لو اراد ذلك على جارده خان ببغداد قبلك
وبعد ذلك كنت [illegible] فقال من فقلت ابو علي البلخي فقال احب ان تقوم معي اليه فسأله وارد ذلك ان
اخلو نفسي من حث [illegible] على غيري فلم يزل بسائلني حتى ذهبت معه الى ابي علي البلخي فقال له احب ان
تخرج الي كلما سمعت ببغداد من موسى بن الحسن وبشر بن موسى وغيرهما من مشايخ بغداد حتى انسخه على
الوجه فاني قد سمعت حديث مشايخ بغداد على الوجه وتوهمت ان ابا علي البلخي يقول الدرهم البغوي
انه كتاب بهذا فقال ابو علي كتبي مختلطة بعضها ببعض فلما رأيته لم يصرح له بالحق غضبت وقلت ابا ادخل
واين حديث اهل بغداد من حديث غيرهم فقال افعل فدخلت وميزت مقدار ما في جزء من حديث مشايخ
بغداد وكان باخذ عشرة ونسخها ويردها ويأخذ عشرة حتى انا على جوامعها وما ظننت ان مسلما
يستحل ما رأيت عنه

احمد بن علي بن سليمان ابو بكر من اهل مرو

كان في رياسة احمد بن حنبل
مذهب الراي كان يحب ان يشتغل بالكتب [illegible] الحديث ما يجب ان يذكر في هذا الكتاب كرهه [illegible] به
من جهل صناعة العلم فيوهم انه لا خطأ في صحيح رواه عن عبد الله [illegible] وعن سفيان بن عيينة عن ابن
طاوس عن ابيه عن زيد بن ثابت عن رسول الله صلى الله عليه وسلم قال من قرأ خلف الامام فلا صلاة له
حدثني ابراهيم بن سعيد العشيري [illegible] فيما [illegible] اصل له قد اعضب [illegible] وهذا الخبر
الواحد يستدل به على ما يشبهه

احمد بن محمد بن عبد الله بن زهير بن حرب النحاس ابو العباس

الزهري يروي عن اهل العراق وخراسان كان ممن يتعاطى حفظ الحديث ويجمع مع اهل الصناعة

ملح معارضة
[illegible]

ولا يكاد يذكره باب الا واغرب فيه عن الثقات ويأتي فيه عن الثقات بما لا يتابع عليه
ذاكرته باشيا كثيرة فاغرب علي فيها في احاديث الثقات فطالبته على الولاء بسماع فاخرج الي اجزاء
احاديث فيها حديث داود بن ابي هند عن الحسن عن سمرة بن جندب لا تسأل الامارة اخبرناه
عن علي بن حجر عن هشيم عن داود وليس هذا في كتاب علي بن حجر انما في كتابه الذي صنف في احكام القرآن
هشيم عن منصور ويونس اخبرناه محمد بن احمد بن ابي عون عن علي بن حجر عن هشيم عن منصور ويونس عن الحسن
عن عبد الرحمن بن سمرة فقلت للعزهري يا ابا العباس احب ان يريني اصلك فاخرج الي الكتاب بخط عتيق فيه
هشيم عن منصور ويونس عن الحسن وفي عقبه هشيم عن داود عن الحسن وفي عقبه عن ابن علية عن يونس
ابن عبيد عن الحسن وقال حدثنا علي بن حجر رحمه الله حادثة البلاء فكأنه كان يعملها في صباه ذكر
في ملك الحادث هذا الحديث الواحد ليستدل به على ما وراءه وقد روى عن محمد بن المصفى اكثر
مما به حدث فقلت له يا ابا العباس اين رأيت محمد بن المصفى فقال بمكة فقلت في اي سنة قال سنة
ست واربعين قلت وكتبت هذه الاحاديث منه في تلك السنة بمكة قال نعم فقلت يا ابا العباس سمعت
محمد بن عبد الله بن الفضل الكلاعي عابد الشام بحمص يقول عادلت محمد بن المصفى من حمص الى مكة سنة
ست واربعين فاعتل بالجحفة علة صعبة ودخلنا مكة فطيف به راكبا وخرجنا في يوم التروية الى منى
واشتدت به العلة فاجتمع علي اصحاب الحديث وقالوا ائذن لنا حتى ندخل عليه فلما دخلوا عليه
فاذنت لهم فدخلوا عليه وهو لما به لا يعقل شيئا فقرؤوا عليه حدثنا ابن جريج عن مالك في المغفر
وحدثنا محمد بن حرب عن عبيد الله بن عمر ليس من البر الصيام في السفر وخرجوا من عنده ومات فدفناه
بمنى فبقي ابو العباس ينظر الي فمكثت عنده يوما فذكر حديث عمرو بن الحارث عن دراج عن ابي الهيثم
عن ابي سعيد لا حليم الا ذو عثرة فقلت يا ابا العباس هذا حديث مصري ما رواه مصري غير
ابن وهب وانما حدث عنه الغرباء فقال حدثنا يزيد بن موهب عن ابن وهب فقلت له اين رأيت يزيد بن
موهب قال بمكة سنة ست واربعين فقلت له سمعت ابن قتيبة يقول دفنا يزيد بن موهب بالرملة سنة
ست وثلثين فبقي ينظر الي وعندي ان كنا اوقفته عند فيها وحدث موهب بن يزيد فتوهم انه

يزيد بن موهب فحدث عنه ولم يميز وذاك ان جميع الحديث ما رواه عن ابن وهب ثقة مروزي
معروف اخبرناه الصوفي عنه ويزيد بن موهب اخبرناه ابن قتيبة عنه وموهب بن يزيد بن موهب سمع
مع ابيه حدثنا محمد بن اسحق بن خزيمة عنه وقتيبة بن سعيد ثنا محمد بن اسحق الثقفي عنه وادخل على
ابن الحسن بن وهب وادخل على شيخ وكيع فحدث به وانما ذكرت هذه النبذ ليعرف محله وتحديث
وعبرته فيه ونسال الله عز وجل حمل السنن منه

ايوب بن عبد السلام

شيخ كان به
كان يدلس رويه ، يروي عن ابي بكرة عن ابن مسعود ان الله تبارك وتعالى اذا غضب انتفخ على
العرش حتى يثقل على حملته رواه حماد بن سلمة كان كذابا لا يحل ذكر مثل هذا الحديث ولا كتابته
وما اراه لهذا دهريا يوقع الشك في خلد المسلمين بمثل هذه الموضوعات نعوذ بالله من حاله

ايوب بن خوط

نقربا الى بختطه ايوب بن خوط من اهل البصرة كنيته ابو امية وهو الذي يقال له
ايوب الحبطي يروي عن قتادة منكر الحديث جدا يروي المناكير عن المشاهير كانه مما عملت يداه
تركه ابن المبارك وهو الذي روى عن قتادة عن انس بن مالك قال قال رسول الله صلى الله عليه وسلم في كان
ذا السائين في الدنيا جعل الله عز وجل له لسانين من نار يوم القيامة اخبرناه الحسن بن سفيان عن حميد
بن احمد اسرائيل ثنا آدم بن ابي اياس ثنا ايوب بن خوط عن قتادة

ايوب بن محمد العجلي

شيخ من اهل اليمامة كنيته ابو الجمل يروي عن عبيد الله بن عمر وعطاء بن السائب والوليد بن ابي
الوليد روى عنه عمر بن يونس وجبارة بن مغلس كان قليل الحديث ولكنه خالف الناس في كل
ما روى فلا ادري اكان يتعمد او يقلب وهو لا يعلم سمعت محمد بن محمود يقول سمعت الدارمي
يقول قلت ليحيى بن معين ابو الجمل هو قال شيخ يماني ضعيف قال ابو حاتم رضي الله عنه وقد
روى ايوب بن محمد العجلي هذا عن شداد بن ابي شداد عن عطاء عن ابن عباس ان رسول الله صلى الله
عليه وسلم قال من شرب مسكرا لم يقبل له صلاة جمعة فان مات فيها مات ميتة جاهلية
وان هو شرب مسكرا فسكر لم يقبل له صلاة اربعين يوما فان مات فيها مات ميتة جاهلية
ثم ان تاب تاب الله عليه فان عاد الثانية فمثل ذلك فان عاد الثالثة فمثل ذلك فان عاد الرابعة كان

حقا على الله أن يسقيه من طينة الخبال قالوا يا رسول الله وما طينة الخبال قال صديد أهل
النار أخبرناه عبد الله بن قحطبة ثنا العباس بن عبد العظيم العنبري ثنا عبد الصمد بن عبد الوارث عن
أيوب بن محمد العجلي أنه حدثهم ثنا شداد أبي شداد وهذا حديث لا أصل له إلا أن رواه الثقات
بما ليس فيه **أيوب بن جابر** أبو سليمان (?) طلق اليمامي السحيمي من بني حنيفة كنيته أبو سليمان
أخو محمد بن جابر يروي عن عبد الله بن عصم وسماك بن حرب روى عنه علي بن إسحاق السمرقندي وكان يخطئ
حتى خرج عن حد الاحتجاج به لكثرة وهمه ثنا محمد بن زياد الزيادي ثنا ابن أبي خيثمة قال سألت
يحيى بن معين عن أيوب بن جابر قال كان أيوب بن جابر ومحمد بن جابر ليسا بشيء ثنا علي بن الحسين بن سلم
بالفسطاط ثنا محمد بن علي بن داود البغدادي ثنا محمد بن بكر الحضرمي ثنا أيوب بن جابر عن أبي
إسحاق السبيعي عن نافع عن ابن عمر قال كان النبي صلى الله عليه وسلم يوتر بسبح اسم ربك الأعلى
وقل يا أيها الكافرون وقل هو الله أحد إنما هو أبو إسحاق عن سعيد بن جبير عن ابن عباس
أيوب بن ذكوان أخو نوح بن ذكوان يروي عن الحسن روى عنه نوح بن ذكوان منكر
الحديث يروي عن الحسن وغيره المناكير ولا أعلم له راويا غير أخيه ولا أدري التخليط في حديثه
منه أو من أخيه وهو الذي يروي عن الحسن عن أنس بن مالك قال قال رسول الله صلى الله عليه وسلم يعني
عن الله عز وجل إني لأستحيي من عبدي وأمتي يشيبان في الإسلام شيب رأس أمتي وعبدي في الإسلام ثم أعذبهما
في النار بعد ذلك وأنا أعظم عفوا من أن أستر على عبدي ثم أفضحه ولا أزال أغفر لعبدي
ما استغفرني أخبرناه الحسن بن سفيان ثنا سويد بن سعيد ثنا سويد بن عبد العزيز عن نوح بن ذكوان
عن أخيه أيوب بن ذكوان عن الحسن وهو الذي روى عن الحسن عن أنس بن مالك عن رسول الله صلى الله
عليه وسلم قال ألا أخبركم بأجود الأجودين قالوا بلى يا رسول الله قال إن الله عز وجل أجود
الأجودين وأنا أجود ولد آدم وأجودهم من بعدي رجل علم علما فنشر علمه يبعث يوم
القيامة أمة وحده كما يبعث النبي صلى الله عليه وسلم أمة وحده أخبرناه مكحول ثنا محمد بن هاشم
البعلبكي ثنا سويد بن عبد العزيز ثنا نوح بن ذكوان عن أخيه أيوب بن ذكوان عن الحسن وهذان

منكران باطلان لا أصل لهما **أيوب بن مدرك الحنفي** من أهل دمشق عداده في
أهل الشام يروي المناكير عن المشاهير ويدعي شيوخا لم يرهم ويزعم أنه سمع منهم
روى عن مكحول نسخة موضوعة ولم يره وحدث عنه علي بن حجر أخبرنا الحنبلي قال سمعت أحمد بن
زهير يقول عن يحيى بن معين قال أيوب بن مدرك ليس بشيء **أيوب بن واقد الكوفي**
سكن البصرة كنيته أبو الحسن يروي عن عمر بن حكيم ويزيد بن أبي زياد روى عنه محمد بن عقبة
السدوسي ومحمد بن عبد الله بن بزيع كان يروي المناكير عن المشاهير حتى يسبق إلى القلب أنه
كان يتعمدها لا يجوز الاحتجاج بروايته روى عن هشام بن عروة عن أبيه عن عائشة أن
النبي صلى الله عليه وسلم قال من نزل بقوم فلا يصوم إلا بإذنهم أخبرنا الحسن بن سفيان ثنا [illegible]
ثنا أيوب بن واقد **أيوب بن عتبة اليمامي** قاضي اليمامة كنيته
أبو يحيى يروي عن يحيى بن أبي كثير وقيس بن طلق روى عنه ابن المبارك ووكيع كان يخطئ كثيرا
ويهم شديدا حتى فحش الخطأ منه مات سنة ستين ومائة سمعت يعقوب بن إسحاق يقول
سمعت الدارمي يقول سألت يحيى بن معين عن أيوب بن عتبة قلت هو أحب إليك أو عكرمة بن عمار
فقال عكرمة أحب إلي أيوب ضعيف قال أبو حاتم وهو الذي روى عن عطاء عن ابن عباس
قال جاء رجل من الحبشة إلى النبي صلى الله عليه وسلم فسأله فقال له النبي صلى الله عليه وسلم سل واستفهم
فقال يا رسول الله فضلتم علينا بالصور والألوان والنبوة أفرأيت إن آمنت بمثل ما آمنت به
وعملت بمثل ما عملت به إني لكائن معك في الجنة قال نعم ثم قال النبي صلى الله عليه وسلم والذي
نفسي بيده إنه ليرى بياض الأسود في الجنة من مسيرة ألف عام ثم قال رسول الله صلى الله عليه وسلم
ومن قال لا إله إلا الله كان له بها عهد عند الله عز وجل ومن قال سبحان الله وبحمده كتب له
مائة ألف حسنة وأربعة وعشرين ألف حسنة فقال رجل كيف نهلك بعد هذا يا رسول الله فقال
النبي صلى الله عليه وسلم إن الرجل ليأتي يوم القيامة بالعمل لو وضع على جبل لأثقله فتقوم
النعمة من نعم الله عز وجل فتكاد أن تستنفد ذلك كله إلا أن يتطاول الله برحمته ثم قال ثم نزلت هل

السورة هل اتى على الانسان حين من الدهر قولها وجل واذا رايت ثم رايت نعيما وملكا كبيرا
قال الحبشي وان عيني لتريان ما ترى عيناك في الجنة فقال النبي صلى الله عليه وسلم نعم فاستبكى الحبشي
حتى فاضت نفسه لقد رايت رسول الله صلى الله عليه وسلم يدليه في حفرته بيده اخبرناه الحسن بن سفين
نا محمد بن عبد الله بن عمار نا عفيف بن سالم عن ايوب بن عتبة عن عطا وقد روا نحو هذا المتن ايضا
عن عامر بن يساف عن النضر بن عبد الله عن الحسن بن ذكوان عن عطا وروا ايوب بن عتبة عن يحيى بن ابي
كثير عن ابي قلابة عن النعمن بن بشير قال سمعت رسول الله صلى الله عليه وسلم يقول اذا بات احدكم
وفي نفسه ان يصلي من الليل فليضع قبضة من تراب عند فاذا انتبه فلينفض يمينه ثم ليحجب
عن شماله حدثناه ابو يعلى نا عبد الله بن عمر بن ابان نا عنبسة بن عبد الواحد القرشي نا ايوب بن
عتبة عن يحيى بن ابي كثير والمتنان جميعا باطلان لا اصل لهما **ايوب بن سيار الزهري**
من اهل المدينة يروي عن ابن المنكدر ويعقوب بن زيد روا عنه شبابة بن سوار وكان كنيته
ابو سيار يقلب الاسانيد ويرفع المراسيل وروا عن ابن المنكدر عن جابر عن ابي بكر الصديق
عن بلال قال قال رسول الله صلى الله عليه وسلم يا بلال اصبح بالفجر فانه اعظم للاجر نا عبد الله بن جابر
بطرسوس نا محمد بن زيد نا مكي بن شبابة بن سوار نا ايوب بن سيار هذا المتن صحيح والاسناد
مقلوب سمعت محمد بن المنذر يقول سمعت عباس بن محمد الاسلمي يقول سمعت يحيى بن معين
يقول ايوب بن سيار ليس بشي سالوه ان شا الله اسعث بن سوار مولى ثقيف من اهل الكوفة
وهو الذي يقال له اشعث التابوت وهو اشعث النجار وهو اشعث الساجي روا عن الشعبي وحدث
عنه وكيع والحمد لله رب العالمين وصلواته على سيدنا محمد النبي وآله واصحابه اجمعين

بلغ مقابلة باصله
ولله الحمد والمنة

الجز الرابع من كتاب المجروحين من المحدثين

تصنيف ابي حاتم محمد بن حبان بن احمد التميمي البستي رحمة الله عليه
رواية ابي الحسن علي بن عمر بن احمد الدارقطني وقد اجاز عنه
رواية ابي محمد الحسن بن علي الجوهري اجازة عنه
رواية ابي منصور محمد بن عبد الملك بن الحسن بن خيرون اجازة عنه
رواية ابي الفضل محمد بن ناصر بن علي السلامي وابي طالب المبارك بن علي بن خضير الصيرفي عنه

بسم الله الرحمن الرحيم

قال أبو حاتم محمد بن حبان بن أحمد البستي التميمي: أشعث بن سوار مولى ثقيف من
أهل الكوفة وهو الذي يقال له أشعث بن فراق وهو أشعث النجار وهو أشعث التابوتي
روى عن الشعبي حدثنا عنه وكيع مات سنة ست وثلاثين ومائة وقد قيل سنة اثنتين وأربعين ومائة
فاحش الخطأ كثير الوهم ثنا الهمداني ثنا عمرو بن علي قال كان يحيى وعبد الرحمن لا يحدثان عن
أشعث بن سوار ورأيت عبد الرحمن يخط على حديثه سمعت الحنبلي يقول سمعت أحمد بن زهير يقول
قال يحيى بن معين أشعث بن سوار كوفي ضعيف الحديث قال أبو حاتم وقد روى أشعث
عن نافع عن ابن عمر قال نهى رسول الله صلى الله عليه وسلم المهاجرين أن يصبغوا ثيابهم بالورس
والزعفران عندك حرام ثنا الحسن بن سفيان ثنا عبد الله بن عمر بن أبان ثنا عبد الرحيم بن سليمان عن
أشعث في هذا متن مقلوب إنما هو عن نافع عن ابن عمر في حديثه الطويل وأن يلبس ثوبا فيه
ورس أو زعفران وما ذكر المهاجرين وخصوصيتهم إياهم دون الأنصار وغيرهم من المسلمين
فهو كذب لم يخص المصطفى صلى الله عليه وسلم بهذا الحكم أحدا من المسلمين دون غيرهم لأن الله
إنما حرم على من أحرم أن يلبس ثوبا مصبوغا بورس أو زعفران فلما أن يلوم أشعث
أراد أن يختصر الحديث فأداه إلى القلب وغير معناه **أشعث بن سعيد السمان**
أبو الربيع والأشعث بن أبي الربيع السمان من أهل البصرة يروي عن هشام بن عروة ودونه حدث
عنه وكيع وأبو نعيم يروي عن الثقات أحاديث الموضوعات وبخاصة عن هشام بن
عروة كأنه ولع بقلب الأخبار عليه وروى عن هشام بن عروة عن أبيه عن عائشة أن النبي صلى الله عليه وسلم
قال عاد الشعر فيه نعوذ بالله من الجذام وهذا متن باطل لا أصل له حدث به أبو الربيع السمان
وطعن عليه جماعة هشيم السماك حدث به حدثناه أبو يعلى ثنا ... أبي الربيع عن أبيه وقد رأى
سعيد راكبا على حمار فقال له أين تريد قال أذهب إلى أبي الربيع السمان أقول له لا تكذب
على رسول الله صلى الله عليه وسلم سمعت محمد بن محمود يقول سمعت الدارمي يقول قلت ليحيى بن معين فأشعث

السمان فقال ليس بشيء ثنا الحنبلي قال سمعت أحمد بن زهير عن يحيى بن معين قال أبو الربيع ليس بشيء
أخبرنا أبو يعلى قال ثنا يحيى بن معين عن أبي الربيع السمان فقال ليس بشيء **أشعث بن**
براز الهجيمي كنيته أبو عبد الله من أهل البصرة يروي عن قتادة وعلي بن زيد روى عنه زيد بن الحباب
ومسلم بن إبراهيم يخالف الثقات في الروايات ويروي المنكر في الأخبار حتى خرج عن حد الاحتجاج به
أصبغ مولى عمرو بن حريث من أهل الكوفة يروي عن عمرو بن حريث روى عنه إسماعيل بن أبي خالد
تغير بآخره حتى كان لا يدري ما يحدث به لا يجوز الاحتجاج بخبره إلا بعد التخريج وعلى الوقت حدث
فيه والسبب الذي يؤدي إلى هذا العلم مطلع عليه فيه **أصبغ بن نباتة الحنظلي التميمي** كنيته
أبو القاسم وهو الذي يقال له أبو القاسم الدارمي وقد قيل المجاشعي يروي عن علي بن أبي طالب
روى عنه أهل الكوفة وهو ممن فتن بحب علي أتى بالطامات في الروايات فاستحق من أجلها الترك
ثنا الهمداني ثنا عمرو بن علي قال ما سمعت يحيى ولا عبد الرحمن حدثا عن أصبغ بن نباتة بشيء قط
ثنا مكحول ببيروت قال سمعت جعفر بن أبان يقول قلت ليحيى بن معين أصبغ بن نباتة قال ليس بشيء
قال أبو حاتم رضي الله عنه وهو الذي روى عن أبي أيوب الأنصاري قال أمرنا رسول الله صلى الله عليه وسلم
بقتال الناكثين والقاسطين والمارقين قلت يا رسول الله مع من قال مع علي بن أبي طالب ثناه محمد بن
المسيب على المنبر الطهوري ثنا يعقوب بن حليفة عن صالح بن أبي الأسود عن علي بن الحزور عن الأصبغ
ابن نباتة عن أبي أيوب **أصبغ بن زيد الوراق** من أهل واسط كنيته أبو عبد الله الجهني
يروي عن القاسم بن أبي أيوب روى عنه يزيد بن هارون كان يكتب المصاحف بواسط مات سنة تسع
وخمسين ومائة يخطئ كثيرا لا يجوز الاحتجاج بخبره إذا انفرد **الأجلح بن عبد الله بن حجية**
الكندي من أهل الكوفة كنيته أبو حجية وقد قيل إن اسمه يحيى وإنما الأجلح لقب يروي عن الشعبي وأبي
الزبير روى عنه أهل الكوفة كان لا يدري ما يقول جعل أبا سفيان أبا الزبير ويقلب الأسامي
هكذا مات سنة خمس وأربعين ومائة ثنا الهمداني ثنا عمرو بن علي قال سمعت يحيى بن سعيد
يقول ما كان يفصل بين علي بن الحسين والحسين بن علي سمعته يقول ثنا حسين بن أبي ثابت

قال كنا عند يحيى بن علي [illegible] لا ويعلى المداح **الأغلب بن تميم بن النعمن**
السعدي من أهل البصرة كنيته أبو حفص يروي عن سليمان التيمي روى عنه زيد بن هرون منكر الحديث
يروي عن الثقات ما ليس من حديثهم حتى خرج عن حد الاحتجاج به لكثرة خطايه

الأحوص بن حكيم بن عمير العنسي من أهل حمص يروي عن أنس بن مالك وراشد روى عنه
عيسى بن يونس يروي المناكير عن المشاهير وكان يسفه على علي بن أبي طالب تركه يحيى القطان وغيره
وقد روى الأحوص بن حكيم عن أبي الزاهرية عن جبير بن نفير عن العاص (؟) أن النبي صلى الله عليه وسلم
احتجم وهو صائم وروى عن خالد بن معدان عن عبادة بن الصامت عن النبي صلى الله عليه وسلم قال يكون
في أمتي رجل يقال له وهب يهب الله له الحكمة ورجل يقال له غيلان هو أضر على أمتي من إبليس
ثناه أبو يعلى ثنا الهيثم بن خارجة ثنا الوليد بن مسلم عن مروان بن سالم القرقساني عن الأحوص بن حكيم
عن خالد بن معدان عن ابن مروان بن سالم أيضا واهي لا يشتغل بروايته وقد روى عن خالد بن معدان
عن ابن عمر قال قال رسول الله صلى الله عليه وسلم من صلى الفجر جلس في مصلاه يذكر الله عز وجل حتى يطلع
الشمس ثم صلى ركعتي الضحى كانت له صلاته بمثل حجة وعمرة متقبلتين ثناه الحسن بن سفين
ثنا محمد بن عبد الله بن علي الصنعاني ثنا أبو معوية ثنا الأحوص بن حكيم عن خالد بن معدان أن ما حدث
له وإنه قال احتجم النبي صلى الله عليه وسلم وهو صائم فهذا أمر صحيح من حديث ابن عباس وغيره فذكر
له وإن احتجم وهو صائم محرم وأما الخبر الآخر [illegible] . ويعلى [illegible] أصل له ولي [illegible]
وإن روي عن غير هذا الطريق وليس بصحيح **أفلح بن سعيد** شيخ من أهل قبا كان يسكن المدينة
يروي عن الثقات الموضوعات وعن الأثبات الملزقات لا يحل الاحتجاج به ولا الرواية عنه
بحال روى عن عبد الله بن رافع مولى أم سلمة عن أبي هريرة قال قال رسول الله صلى الله عليه وسلم إن طالت
بك مدة يوشك أن ترى قوما يغدون في سخط الله عز وجل ويروحون في لعنته يحملون سياطا مثل
أذناب البقر ثناه ابن قتيبة ثنا يزيد بن موهب الرملي ثنا عيسى بن يونس ثنا أفلح بن سعيد من أهل قبا عن عبد الله
ابن رافع هذا خبر بهذا اللفظ باطل وقد رواه سهيل عن أبيه عن أبي هريرة عن النبي صلى الله عليه وسلم

صنفان من أمتي لم أرهما رجال بأيديهم سياط مثل أذناب البقر ونسا كاسيات عاريات
أصرم أبان بن حاتم المروزي أبو عبد الله شيخ يروي عن مقاتل بن حيان الموضوعات وعن
غيره من الثقات [illegible] وأيابد الطامات يروي عن مقاتل بن حيان ما وضعه عليه عمر بن صبح
كأنه كان يسرقها منه روى عن مقاتل بن حيان عن الأصبغ بن نباتة عن علي قال لما نزلت هذه
السورة على النبي صلى الله عليه وسلم إنا أعطيناك الكوثر فصل لربك وانحر قال النبي صلى الله عليه وسلم
لجبريل ما هذه النحيرة التي يأمرني بها ربي عز وجل قال ليست بنحيرة ولكنه يأمرك إذا تحرمت للصلوة
أن ترفع يديك إذا كبرت وإذا ركعت وإذا رفعت رأسك من الركوع فإنها من صلاتنا وصلوة
الملائكة الذين في السموات السبع وإن لكل شي زينة وزينة الصلوة رفع اليدين عند كل تكبير
وقال النبي صلى الله عليه وسلم رفع اليدين في الصلاة من الاستكانة قلت فما الاستكانة
قال ألا تقرأ هذه الآية فما استكانوا لربهم وما يتضرعون قال هو الخضوع ثناه أحمد بن محمد بن
يحيى بن الشام بالري ثنا وهب بن إبرهيم القاضي ثنا إسرائيل بن حاتم المروزي ثنا مقاتل بن حيان
وهذا متن باطل ليس ذكر رفع اليدين فيه وهذا خبر رواه عمر بن صبح عن مقاتل بن حيان وعمر بن صبح
يضع الحديث فظفر عليه إسرائيل بن حاتم فحدث به عن مقاتل بن حيان **الأزور بن غالب**
عداده من أهل البصرة يروي عن سليمان التيمي وثابت البناني روى عنه يحيى بن سليم كان قليل الحديث
إلا أنه روى على قلته عن الثقات ما لم يتابع عليه من المناكير فكأنه كان يخطي وهو لا يعلم
حتى صار ممن لا يحتج به إذا انفرد روى عن سليمان التيمي وثابت عن أنس أن النبي صلى الله عليه وسلم قال إن
الله عز وجل في كل يوم ستمائة ألف عتيق من النار كلهم قد استوجب النار ثناه
يحيى بن عبد الله القطان بالرقة ثنا عمرو بن هشام الحراني ثنا يحيى بن سليم عن الأزور بن غالب
وهذا متن باطل لا أصل له **الأزهر بن سنان** القرشي مولى لهم كنيته أبو الوليد شيخ
يروي عن محمد بن واسع روى عنه يزيد بن هرون ومحمد بن جهضم قليل الحديث منكر الرواية في قلته
لم يتابع الثقات فيما روى سمعت الحنبلي يقول سمعت أحمد بن زهير يقول سيل يحيى بن معين عن

لابن ازهر بن سنان فقال ليس بشيء قال ابو حاتم وهو الذي روى عن محمد بن واسع قال دخلت على بلال
ابن ابي بردة فقلت يا بلال ان اباك حدثني عن جدك قال قال رسول الله صلى الله عليه وسلم ان في جهنم واديا
وفي الوادي جب يقال له هبهب حق على الله ان يسكنها كل جبار فاياك ان تسكنها ثنا ابو خليفة
ثنا علي بن المديني ثنا يزيد بن هارون ثنا ازهر بن سنان قال سمعت محمد بن واسع الازدي قال دخلت
على بلال هذا متن لا اصل له. **الازهر بن راشد** الكاهلي من اهل الكوفة يروي عن انس
بن مالك واهل الكوفة روى عنه مروان بن معوية الفزاري وهو الذي يقال له الغازي وهو الذي يقال
يروي عنه العوام بن حوشب كان فاحش الوهم سمعت الحنبلي يقول سمعت احمد بن زهير يقول سألت يحيى
بن معين عن ازهر بن راشد فقال ضعيف ليس بشيء. **اسامة بن زيد بن اسلم** مولى عمر
بن الخطاب من اهل المدينة اخو عبد الرحمن وعبد الله بنو زيد بن اسلم روى عنه القعنبي كان يهم في
الاخبار ويخطئ في الاثار حتى كان يرفع الموقوف ويوصل المقطوع ويسند المرسل ثنا ابو يعلى
قال سمعت يحيى بن معين يقول اسامة وعبد الله وعبد الرحمن بنو زيد بن اسلم ليسوا بشيء.
ايمن بن سفين المعدني شيخ يروي عن الثقات واكثر روايته عن الضعفاء لا يحل الاحتجاج
بخبره على الاحوال روى عن جليس بن سلام عن عطاء عن ابن عباس قال قال رسول الله صلى الله عليه وسلم
الحدوا السودان فان ثلاثة منهم سادات اهل الجنة لقمان الحكيم والنجاشي وبلال ثنا محمد بن
المسيب ثنا عبد الله بن عمر بن المفضل ثنا عمر بن عبد الرحمن ثنا ايمن بن سفين عن جليس بن سلام وعمر بن
عبد الرحمن قد برئنا من عهدته هذا متن باطل لا اصل له. **اسد بن عمرو البجلي**
من اهل الكوفة كنيته ابو المنذر من اصحاب الراي يروي عن ابراهيم بن حرير روى عنه اصحاب الحسن
كان يسوي الحديث على مذاهبهم وبما ذكرته كان اصحاب الحديث يتشاغلون عنه على جمعه الحديث
الذي عنده الشيء ما بينه [illegible]. **ارطاة بن الاشعث العدوي** شيخ يروي عن
سليمان بن الاعمش المناكير التي لا يتابع عليها لا يجوز الاحتجاج بخبره بحال روى عن الاعمش
عن شقيق بن سلمة عن ابي هريرة قال قال رسول الله صلى الله عليه وسلم الغنم بركة والابل عز لاهلها

والخيل معقود في نواصيها الخير والعدا حول قال ابو حاتم ثناه محمد بن المسيب ثنا
عبد الله بن يوسف الجبيري ثنا ارطاة بن الاشعث العدوي ثنا سليمان بن الاعمش. **اسيد بن زيد**
الجمال مولى صلح على كنيته ابو يحيى شيخ من اهل الكوفة حدث ببغداد يروي عن شريك
والليث بن سعد وغيره من الثقات المناكير ويسرق الحديث ويحدث به قال يحيى بن معين لما حل
بغداد ونزل في الكرخ فاتيته وانا اريد ان اقول له يا كذاب فغرقت من اسفار الجلابين ورجعت
روى عن الليث بن سعد عن نافع عن ابن عمر قال كان لنعل النبي صلى الله عليه وسلم قبالان ثنا محمد بن عمير
بتستر ثنا عمر بن محمد الشطوي ثنا اسيد بن زيد هذا الذي حدثنا باطل لا اصل له من حديث ابن عمر ولا من
حديث نافع وانما هو قتادة ان النبي صلى الله عليه وسلم فاسنده جرير بن حازم وهمام وذووا هلال
الراسبي عن ابي عوانة عن قتادة عن انس كان لنعل النبي صلى الله عليه وسلم قبالان ثنا ابن
ثنا هلال بن يحيى الراي. **اسباط** ابو اليسع من اهل البصرة يروي عن شعبة بن الحجاج
روى عنه محمد بن عبد الله بن حوشب كان يخالف الثقات في الروايات وروى عن شعبة اشياء كانه
شعبة آخر ليس بشعبة بن الحجاج. **اصرم بن حوشب** الهمداني الخراساني يروي عن زياد بن
سعد وغيره روى عنه الحسن بن ابي الربيع كان يضع الحديث على الثقات سمعت يعقوب بن
اسحق يقول سمعت الدارمي يقول قلت ليحيى بن معين فاصرم بن حوشب تعرفه قال كذاب خبيث
قال ابو حاتم وهو الذي روى عن محمد بن يونس بن يسار عن قتادة عن انس قال قال رسول الله صلى الله عليه وسلم
اذا كان اول ليلة من شهر رمضان نادى الجليل رضوان خازن الجنة فيقول لبيك وسعديك فيقول
نجد جنتي وزينها للصائمين من امة محمد لا تغلقها عنهم حتى ينقضي شهرهم ثم ينادي مالكا خازن
جهنم يا مالك فيقول لبيك ربي وسعديك فيقول اغلق ابواب الجحيم عن الصائمين من امة محمد لا تفتحها
عليهم حتى ينقضي شهرهم ثم ينادي جبريل يا جبريل فيقول لبيك ربي وسعديك فيقول انزل الى الارض
فغل مردة الشياطين عن امة محمد لا يفسدوا عليهم صيامهم ولله في كل يوم من رمضان عند طلوع
الشمس وعند وقت الافطار عتقاء يعتقهم من النار عبيدا واماء وله في كل سماء ملك ينادي

كذا الاصل سقط

يقول [illegible] اصرم بن حوشب [illegible] انه متروك الحديث

عز وجل حتى يخرج رب العالمين وبجله في تخوم الارض السابعة السفلى جناح له بالمشرق
مكلل بالمرجان والدر والجوهر وجناح له بالمغرب مكلل بالمرجان والدر والجوهر ينادي هل
من تائب يتاب عليه هل من داع يستجاب له هل من مظلوم فينصر هل من مستغفر فيغفر له هل من
سائل يعطى سؤله قال والرب تبارك وتعالى ينادي الشهر كله عبادي وامائي ابشروا
اوشك ان ارفع عنكم هذه المؤنات الى رحمتي وكرامتي فاذا كان ليلة القدر ينزل جبريل في كبكبة
من الملائكة يصلون على كل عبد قائم وقاعد يذكر الله عز وجل فاذا كان يوم فطرهم باهى بهم
ملائكته يا ملائكتي ما جزاء الاجير وفى عمله قال الرب جزاؤه ان يوفى اجره قال عبادي وامائي
قضوا ما كتب عليهم ثم خرجوا يعجون الي بالدعاء وجلالي وكرامي وعلوي وارتفاع مكاني لاجيبنهم
اليوم ارجعوا قد غفرت لكم وبدلت سيئاتكم حسنات قال فيرجعون مغفورا لهم ثنا محمد
بن يزيد الزرقي بطرسوس ثنا محمد بن يحيى الازدي ثنا اصرم بن حوشب ثنا محمد بن يونس الحارثي عن
قتادة عن انس بن مالك والربيع بن عبد الله الانصاري عن انس بن مالك قال قال رسول الله صلى الله عليه وسلم
وهو الذي روى عن زياد بن سعد عن الزهري عن سالم عن ابيه قال قال رسول الله صلى الله عليه وسلم اذا كان
الفيء ذراعا ونصفا الى ذراعين فصلوا الظهر ثناه ابو يعلى ثنا ابراهيم بن سعيد الجوهري ثنا اصرم
بن حوشب عن زياد بن سعد المتنان جميعا باطلان. **أصرم بن غياث** كنيته ابو غسان
من اهل نيسابور يروي عن مقاتل بن حيان كان [illegible] الحديث [illegible] عن اصحاب الرأي
لا يتابع على ما روى. **أشعث بن نابل** ابو عمران من اهل مكة يروي عن [illegible] عن عبد الله
[illegible] وروى عنه الثوري ووكيع كان يخطئ ويتفرد بما لا يتابع عليه وكان
يحيى بن معين حسن الرأي فيه والذي عندي تنكب ما انفرد به والاحتجاج بما وافق الثقات اولى من
الاحتجاج به روى ايمن عن فاطمة عن ام كلثوم عن عائشة ان النبي صلى الله عليه وسلم قال عليكم
بالبغيض النافع التلبينة والذي نفسي بيده انها لتغسل بطن احدكم كما تغسل الوسخ
وجهه بالماء قال وكان النبي صلى الله عليه وسلم اذا اشتكى احد من اهله لم تزل البرمة على النار

حتى يأتي على احد طرفيه اما حياه واما موت ثناه [illegible] السجستاني ثنا سويد بن سعيد ثنا المعتمر بن
سليمان عن ايمن بن نابل [illegible] فاطمة هذه [illegible] منكر [illegible] وقد قال وكيع عن ايمن بن نابل
عن امرأة من قريش يقال لها ام كلثوم عن عائشة ولم يذكر فاطمة [illegible] ام كلثوم وقال يحيى بن
سليم عن ايمن بن نابل [illegible] ذكره عن عائشة وهذا التخليط كله من سوء حفظ ايمن كان يخطئ بالحديث
على التوهم والحسبان. **أسهل بن خالد** [illegible] ابو حاتم [illegible] ابو عمرو [illegible] من اهل
البصرة يروي عن ابن عون روى عنه البصريون في حديثه اشياء انفرد بها كانه كان يخطئ حتى خرج
عن حد الاحتجاج به اذا انفرد. **أبان بن جعفر** المخرمي شيخ كان بالبصرة كان يقعد
[illegible] مجلس الناجي [illegible] وحدث ذهبت يوما اليه [illegible] فاخرج الي اشياء
[illegible] ابي حنيفة [illegible] عن محمد بن اسماعيل الصائغ ثنا محمد بن بشر ثنا ابو حنيفة عن عبد الله بن
دينار عن ابن عمر قال سمعت رسول الله صلى الله عليه وسلم يقول الوتر في اول الليل مسخطة للشيطان
واكل السحور مرضاة للرحمن [illegible] وقد وضع على ابي حنيفة اكثر من ثلاثمائة حديث مما لم يحدث به
ابو حنيفة قط [illegible] يشتغل بروايته فقلت له يا شيخ اتق الله ولا تكذب على رسول الله صلى الله عليه وسلم
فما زادني على ان قال لي لست مني في حل [illegible] وانما ذكرته لان احداث
اصحابنا يعلمون شيئا من روايته

باب الباء

باذام ابو صالح مولى ام هانئ بنت ابي طالب اخت علي بن ابي طالب يحدث عن ابن عباس ولم يسمع منه
روى عنه الكلبي قال حبيب بن ابي ثابت كنا نسمي ابا صالح باذام دروغ زن وكان الشعبي يمر به
فياخذ باذنه ويقول ويحك كيف تفسر القرآن وانت لا تحسن تقرأ وكان ابو صالح مكتبا يعلم
الصبيان تركه يحيى القطان وابن مهدي سمعت الحنبلي يقول سمعت احمد بن زهير يقول سألت
يحيى بن معين عن ابي صالح الذي روى عنه سماك والكلبي فقال اسمه باذام ضعيف ليس بشيء
بشر بن حرب الندبي ابو عمرو وندب حي من الازد عداده في اهل البصرة روى عنه حماد بن زيد
تركه يحيى القطان وكان ابن مهدي لا يرضاه [illegible] عن الثقات ما ليس من احاديثهم [illegible]

[illegible] بشر بن حرب [illegible] سألت [illegible] عن بشر بن حرب [illegible] الحديث
[illegible] ابو هريرة [illegible]

في ولاية يوسف بن عمر على العراق وكانت ولايته في سنة احدى وعشرين ومائة الى سنة اربع
وعشرين ومائة سمعت الحنبلي يقول سمعت احمد بن زهير يقول سئل يحيى بن معين عن بشر بن حرب
فقال ضعيف قال ابو حاتم وهو الذي روى عن ابن عمر قال أرأيتم رفعكم ايديكم في الصلاة
انها لبدعة ما زاد رسول الله صلى الله عليه وسلم على هذا وقد تعلق بهذا الخبر جماعة ممن لم يحكم
صناعة العلم فزعموا ان رفع اليدين في الصلاة عند الركوع وعند رفع الرأس منه بدعة وانما
قال ابن عمر أرأيتم رفع ايديكم في الدعاء بدعة يعني الى الاذن ما زاد رسول الله صلى الله عليه وسلم على هذا
يعني يديه هكذا فسر حماد بن زيد وهو ناقل الخبر انا الحسن بن سفيان ثنا قتيبة بن سعيد
ثنا حماد بن زيد عن بشر بن حرب قال سمعت ابن عمر يقول أرأيتم رفع ايديكم في الصلوة كذا ورفع
حماد بن زيد حتى حاذى بهما اذنيه والله انها لبدعة ما زاد رسول الله صلى الله عليه وسلم على هذا
شيا قط واوما حماد الى ثدييه والعرب تسمي الصلوة الدعا فخبر حماد هذا أرأيتم رفع ايديكم
في الصلاة اراد به في الدعا والدليل على صحة ما قلت ان الحسن بن سفيان ثنا محمد بن علي الشقيقي
ابي ثنا الحسين بن واقد ثنا ابو عمرو الندبي بشر بن حرب قال حدثني ابن عمر قال والله ما رفع
النبي صلى الله عليه وسلم يديه فوق صدره في الدعا جوّد الحسين بن واقد حفظه واما الحلاب
على جهته كما ذكرنا **بشر بن عبد الله القصير** شيخ من اهل البصرة يروي عن انس بن مالك
وابي سفيان روى عنه الكوفيون والبصريون منكر الحديث جدا روى عن ابي سفيان طلحة بن نافع عن
جابر بن عبد الله قال قال رسول الله صلى الله عليه وسلم من ادخل على اهل بيت سرورا خلق الله من ذلك
السرور خلقا يستغفرون له الى يوم القيمة حدثنا احمد بن عمرو الرافقي ثنا الحسين بن مدرك
الدوسي ثنا عبد العزيز بن عبد الله العرفي ثنا بشر القصير عن طلحة بن نافع وهذا شيء لا اصل له من
حديث رسول الله صلى الله عليه وسلم وهو باطل من حديث ابي سفيان ايضا وقد روى بشر هذا
عن انس عن النبي صلى الله عليه وسلم قال ان الله اختار لي اصحابا واصهارا وانه سيكون في اخر
الزمان قوم ينتقصونهم فلا تواكلوهم ولا تشاربوهم ولا تصلوا عليهم ولا تصلوا معهم

دعائه

رواه عنه هشام الدستوائي وهذا خبر باطل لا اصل له **بشر بن نمير القشيري** من
اهل البصرة يروي عن القسم عبد الرحمن روى عنه حماد بن زيد ويزيد بن زريع منكر الحديث جدا
فلا ادري التخليط في حديثه من القسم او منهما معا لان القسم ليس بشيء في الحديث واكثر
روايته عن القسم فمن هذا وقع له اشتباه فيه روى عن القسم عن ابي امامة قال قال رسول الله صلى الله
عليه وسلم من اوتي ثلث القرآن فقد اوتي ثلث النبوة ومن اوتي ثلثي القرآن فقد اوتي ثلثي النبوة ومن
اوتي القرآن فقد اوتي النبوة وعن القسم عن ابي امامة قال قال رسول الله صلى الله عليه وسلم من خفت بالقرآن
فهو كالذي يخفت بالصدقة ومن جهر بالقرآن فهو كالذي يجهر بالصدقة اخبرنا الحديثين جميعا
الحسن بن سفيان ثنا جعفر بن مهران السباك ثنا عبد الوارث عن بشر بن نمير في نسخة طويلة كتبناها
عنه بهذا الاسناد **بشر بن رافع** النجراني كنيته ابو الاسباط كان فقيه اهل
نجران يروي عن يحيى بن ابي كثير اشياء موضوعة يعرفها من لم يكن الحديث صناعته كانه
كان المتعمد لها روى عن ابن عجلان عن ابيه عن ابي هريرة عن النبي صلى الله عليه وسلم قال لا حول
ولا قوة الا بالله دواء من تسعة وتسعين داء ايسرها الهم ثناه عبد الله بن محمد ثنا اسحق
انا عبد الرزاق عنه وروى عن يحيى بن ابي كثير عن ابي سلمة عن ابي هريرة عن النبي صلى الله عليه وسلم
انه قال المؤمن غر كريم والفاجر خب لئيم اخبرناه ابو يعلى ثنا اسحق بن ابي اسرائيل ثنا عبد الرزاق
ثنا بشر بن رافع عن يحيى بن ابي كثير وروى عن يحيى بن ابي كثير عن ابي سلمة عن ابي هريرة قال قال
رسول الله صلى الله عليه وسلم لا خير في التجارة لمن كان تاجرا ان باع لم يمدح وان اشترى
لم يذم وان كان عليه انتظر القضاء وان كان له اسر التقاضي واتقى الحلف والكذب في
بيعه كله اناه الحسن بن سفيان ثنا محمد بن المتوكل بن ابي السري ثنا عبد الرزاق ثنا بشر بن رافع
بشر بن عمارة شيخ يروي عن الاحوص بن حكيم وابي روق روى عنه المحاربي ومحمد بن
الصلت الكوفيون كان يخطئ حتى خرج عن حد الاحتجاج به اذا انفرد ولم يكن يعلم الحديث
ولا صناعته **بشر بن ابرهيم** ابو عمرو الانصاري من اهل البصرة وكان يغلو جدا

سو... ابرهيم ...
وروى عن العرعن ابي امامة
ان النبي صلى الله عليه وسلم
قال اربعة لا ينظر الله اليهم
عاق ومنان ومدمن خمر
ومكذب بقدر

وقد قيل كنيته أبو سعيد القرشي فمنهم من نسبه إلى قريش ومنهم من نسبه إلى الأنصار يروي عن
الأوزاعي وعبد الوهاب بن مجاهد روى عنه علي بن حرب الموصلي وأهل الشام يضع الحديث على
الثقات لا يحل ذكره في الكتب إلا على سبيل القدح فيه روى عن الأوزاعي عن يحيى بن أبي كثير عن أبي
سلمة عن أبي هريرة عن النبي صلى الله عليه وسلم قال مضغتان لا يموتان لا تحرم السفر وروى عن
عبد الوهاب بن مجاهد عن أبيه عن علي عن النبي صلى الله عليه قال العلم والعمل توأمان أخوان شريكان
لا يقبل الله واحدا منهما إلا مع صاحبه وروى عن الأوزاعي عن عبد الله بن القسم عن أبيه عن أبي
أمامة قال قال رجل يا رسول الله صلى الله عليه ما السحت قال أن يشفع الرجل عند إمام جائر
فيدفع عنه مظلمة أو يرد حقا هو له فيهدي إليك هدية فتقبلها منه فذلك أكل السحت
فيما يشبه هذا مما لا يسكن من الحديث حسنا عجب يطول ذكرها وهو الذي روى عمرو بن شمر
عن جابر عن أبي الطفيل عن جابر بن عبد الله قال كان رسول الله صلى الله عليه وسلم يكبر من غداة عرفة
إلى صلاة العصر من آخر أيام التشريق أنا الدهري ثنا محمد بن يحيى القطعي ثنا بشر بن إبراهيم
الأنصاري ثنا عمرو بن شمر وروى الأوزاعي عن الزهري عن سعيد بن المسيب عن عائشة رضي الله عنها
عن رسول الله صلى الله عليه وسلم قال أيما حامل حمل عن الله ما فساه ذلك إلا الله عوله وإن لم يستغفر
أنباه محمد بن المسيب ثنا الربيع بن محمد بن عيسى الكندي ثنا آدم ثنا بشر بن إبراهيم القرشي ثنا الأوزاعي
بشر بن عون القرشي الشامي يروي عن بكار بن تميم عن مكحول روى عنه سليمان بن عبد الرحمن
الدمشقي روى عن بكار بن تميم عن واثلة بنسخة فيها مائة حديث كلها موضوعة لا يجوز
الاحتجاج به بحال منها ما أسنده عن رسول الله صلى الله عليه وسلم أنه قال لا تذهب الدنيا
حتى يستغني الرجال بالرجال والنساء بالنساء والسحاق زنا فيما بينهم وبما أسنده عن
النبي صلى الله عليه وسلم قال الأسقف العويس في السفر بمنزلة الرداء وبإسناده عن النبي صلى الله عليه وسلم
قال يسلم النساء على الرجال ولا يسلم الرجال على النساء فيما يشبه هذه الأحاديث التي أكره ذكرها
لأن لا يطول الكتاب بها حدثنا [illegible] محمد بن الحسن بن قتيبة بعسقلان ثنا عبد الله بن

الحسن الليثي ثنا سليمان بن عبد الرحمن ثنا بشر بن عون ثنا بكار بن تميم عن مكحول عن واثلة بن الأسقع
بهذه الأحاديث الثلاث وتلك النسخة كلها **بشر بن الحسين** أبو محمد الأصبهاني
الهلالي يروي عن الزبير بن عدي بنسخة موضوعة ما لأكثر حديث منها أصل يرويها عن الزبير عن
أنس شبيها بمائة وخمسين حديثا بأسانيد كلها وإنما سمع الزبير عن أنس حديثا واحدا لا يأتي
عليكم زمان إلا والذي بعده شر منه روى عنه حجاج بن يوسف بن قتيبة تلك النسخة **بشار بن
الحكم** أبو بدر الضبي من أهل البصرة يروي عن ثابت البناني روى عنه إبراهيم بن الحجاج السامي
منكر الحديث جدا ينفرد عن ثابت بأشياء ليس من حديثه كأنه ثابت آخر لا يكتب حديثه إلا على
جهة التعجب روى عن ثابت عن أنس بن مالك عن النبي صلى الله عليه وسلم قال الطهور الرجل للصلاة يكفر ذنوبه
وتبقى صلاته له نافلة فيما يشبه هذا وروى عن ثابت عن أنس قال لقي رسول الله صلى الله عليه وسلم
أبا ذر فقال يا أبا ذر ألا أدلك على خصلتين هما أخف على الظهر وأثقل في الميزان من غيرهما
قال بلى يا رسول الله قال عليك بحسن الخلق وطول الصمت فوالذي نفس محمد بيده ما عمل
الخلائق بمثلهما أخبرناه الحسن بن سفيان ثنا إبراهيم بن الحجاج ثنا بشار بن الحكم عن ثابت
بشار بن قيراط أبو نعيم من أهل نيسابور أخو حماد بن قيراط يروي عن حماد بن زيد
وابن المبارك وكان ينتحل مذهب الرأي روى عنه عمار بن الحسن الهمداني سمعت مهران
ابن هارون الرازي يقول سمعت أبا زرعة الرازي يقول بشار بن قيراط أخو حماد بن قيراط
حماد صدوق وبشار يكذب **بشر بن حرب** البزاز يروي عن أبي رجاء العطاردي
وليس بالندبي روى عنه عبد الله بن عمرو بن جبلة منكر الحديث جدا لا يحتج بما روى من الأخبار
ولا يعتبر بما حدث من الآثار روى عن أبي رجاء العطاردي سمعت الزبير بن العوام يقول
سمعت رسول الله صلى الله عليه وسلم يقول الخليفة بعدي أبو بكر الصديق وعمر بن الخطاب ثم يقع
الاختلاف قال فجئنا إلى علي بن أبي طالب عليه السلام فأخبرناه بما قال الزبير فقال صدق الزبير سمعت
رسول الله صلى الله عليه وسلم يقول ذاك ثناه القطان بالرقة ثنا عبد الله بن جعفر العسكري

نا عبيد الله بن عمرو بن جبلة نا بشر بن حرب البزاز قال سمعت ابا داود يقول بشر بن ميمون
الوصفي من اهل واسط يروي عن مجاهد وعكرمة روى عنه قتيبة بن سعيد وعمرو بن زرارة منكر
كثيرا حتى خرج عن حد الاحتجاج به اذا انفرد بشير بن زاذان شيخ من اهل الكوفة روى
عنه الكوفيون والبصريون غلب الوهم على حديثه حتى بطل الاحتجاج به قال سمعت ابن زهير يقول عن
يحيى بن معين قال بشير بن زاذان ليس بشيء بحر بن كنيز السقاء مولى باهلة كنيته ابو الفضل
من اهل البصرة وهو جد عمرو بن علي الفلاس يروي عن الزهري والحسن وعمرو بن دينار روى عنه
الثوري وللحريري منصورات في سنن ورواية كان ممن كثر خطاؤه وكثر وهمه حتى استحق
الترك وكان الثوري اذا روى عنه يقول حدثنا ابو الفضل حتى لا يعرف سمعت الحنبلي يقول
سمعت احمد بن زهير يقول قال يحيى بن معين بحر السقاء لا يكتب حديثه قال ابو حاتم وهو الذي روى
عن الزهري عن حميد بن عبد الرحمن عن ابي هريرة قال جاء اعرابي فقال يا رسول الله هلكت قال وما
اهلكك قال غشيت اهلي في رمضان قال ولم فعلت قال العشي بياض ساقيها وحسن
قدميها قال فضحك رسول الله صلى الله عليه وسلم حتى بدت نواجذه فقال استطيع ان تعتق رقبة
قال لا قال فصم شهرين متتابعين قال لا استطيع قال فاطعم ستين مسكينا قال ما اجد
شيئا قال فاتي النبي صلى الله عليه وسلم بعرق وهو المكتل فيه خمسة عشر صاعا من تمر فدفعه
النبي صلى الله عليه وسلم تصدق به فقال والله ما بين لابتيها من اهل بيت احوج اليه منا قال
فاعطاه رسول الله صلى الله عليه وسلم وامره ان يقضي يوما مكانه اخبرناه احمد بن ابي حفص الرازي
نا محمد بن عقيل حدثنا [illegible] مسلم نا البخاري نا ابن كنيز السقاء عن الزهري نا احمد بن ابي
حفص نا عقبة نا محمد بن عقيل نا [illegible] ابو مسلم نا بحر بن كنيز عن هشام بن عروة عن ابيه عن عائشة
عن النبي صلى الله عليه وسلم مثله نا احمد بن عقبة نا محمد بن عقيل نا [illegible] مسلم نا بحر بن كنيز عن الزهري
عن انس بن مالك عن النبي صلى الله عليه وسلم مثله اما حديث [illegible] فصحيح ولكن زاد فيه بحر بن كنيز اشيا
لم يروها احد من اصحاب الزهري عن الزهري منها العشي بياض ساقيها وحسن قدميها

ومنها قد عتب النبي صلى الله عليه وسلم يتصدق عنه ومنها امره ان يقضي يوما مكانه وقال هذه
اللفظة ايضا هشام بن سعد عن الزهري واقض يوما مكانه وهشام قد تابعه [illegible]
له انه قال الزهري عن ابي سلمة عن ابي هريرة جعلهم كان [illegible] ابا سلمة لسوء حفظه وهذان اللفظان
اللذان جاء بهما بحر في عقبه خبر حميد لا اصل لهما الا من حديث عائشة ولا حديث عروة ولا من
حديث هشام ولا انس ولا الزهري عن انس فهو طامة عظيمة انما هو عند الزهري عن حميد بن
عبد الرحمن عن ابي هريرة بحر بن مرار عن عبد الرحمن بن ابي بكرة البصري عداده في البصريين
يروي عن عبد الرحمن بن ابي بكرة روى عنه [illegible] اختلط باخره حتى كان لا يدري ما يحدث
فاختلط حديثه الاخير بحديثه القديم ولم يتميز تركه يحيى القطان بهز بن حكيم بن معاوية
ابن حيدة القشيري من اهل البصرة يروي عن ابيه عن جده روى عنه الثوري وحماد بن سلمة كان يخطئ
كثيرا فاما احمد بن حنبل واسحاق بن ابراهيم رحمهما الله فهما يحتجان به ويرويان عنه وتركه
جماعة من ائمتنا ولولا حديث انا اخذوه وشطر ابله عزمة من عزمات ربنا لادخلناه في
الثقات وهو ممن استخير الله عز وجل فيه بكير بن شهاب شيخ يروي عن الزهري روى
عنه ابو بكر الكلبي وقد قيل انه بكير الدامغاني الذي يروي عن مقاتل كان [illegible] يروي من
الاخبار ما لا يتابع عليها وهو قليل الحديث على مناكير فيه وليس هو اخو [illegible] بكير بن سمار
ذاك مديني [illegible] وهو الذي روى عن محمد بن سيرين عن ابي هريرة قال خرج علينا رسول الله صلى الله عليه وسلم
وهو يقول اعوذ بالله من جب الحزن قيل يا رسول الله وما جب الحزن قال جب في واد في قعر
جهنم تتعوذ بالله منه جهنم كل يوم اربع مائة مرة اعده الله عز وجل للقراء المرائين باعمالهم فان
ابغض الخلق الى الله عز وجل الذين يزورون السلطان حدثنا محمد بن ادريس [illegible] سويد بن سعيد
نا عمار [illegible] عن بكر الدامغاني عن ابن سيرين بكار بن ابي الشميط المكفوف من اهل البصرة
يروي عن قتادة روى عنه عفان وموسى بن اسماعيل كثر الوهم لا يحتج بخبره اذا انفرد ولم يوافق الثقات
بكر بن خنيس يروي عن البصريين والكوفيين اشياء موضوعة يسبق الى القلب انه المتعمد لها

... قال سمعت احمد بن زهير يقول سئل يحيى بن معين عن بكر بن خنيس فقال ليس بشيء
بكر بن المختار بن فلفل يروي عن ابيه روى عنه ابراهيم بن سليم الزيات منكر الحديث جدا يروي عن ابيه
ما لا يشك من الحديث صناعته انه معمول لا تحل الرواية عنه الا على سبيل الاعتبار روى عن ابيه
المختار بن فلفل عن انس قال كنت مع رسول الله صلى الله عليه وسلم فجاء جاء فسمع الباب فقال يا انس اخرج
فانظر من هذا فخرجت فاذا انا بابي بكر قال فرجعت فقلت هذا ابو بكر يا رسول الله قال ارجع فافتح له
وبشره بالجنة واخبره بانه يلي الخلافة من بعدي ثم جاء جاء فاستفتح فقال يا انس اخرج فانظر من هذا
فخرجت فاذا عمر قال ارجع فادن له وبشره بالجنة واخبره انه يلي الخلافة من بعد ابي بكر ثم جاء جاء فاستفتح
قال يا انس اخرج فانظر من هذا فخرجت فاذا عثمان فرجعت فقلت عثمان يا رسول الله قال ارجع
فبشره بالجنة واخبره انه يلي الخلافة من بعد عمر واخبره انه سيبلغ منه دما يهراق وقرن عند ذلك بالصبر
حدثناه محمد بن اسحق الثقفي [illegible] ابي طالب وعبد الله بن [illegible] وابراهيم بن [illegible]
قالوا ثنا ابراهيم بن سليم الزيات كوفي [illegible] نزل البصرة ثنا بكر بن المختار بن فلفل عن المختار بن فلفل
عن انس بن مالك. بكر بن الاسود ابو عبيدة الناجي من اهل البصرة وقد قيل انه بكر بن
سوادة وقال بكر بن ابي الاسود يروي عن الحسن روى عنه وكيع ويزيد بن هارون وكان يحيى
بن القطان يروي عنه [illegible] وضعفه يحيى بن معين وكان ابو عبيدة رجلا صالحا وهو
من الجنس الذي ذكرته ممن غلب عليه التقشف حتى غفل عن تعاهد الحديث فصار الغالب على حديثه
المقلوبات. بكر بن عبد الله بن الشرود الصنعاني يروي عن الثوري واهله روى عنه
اهل اليمن والناس كان يقلب الاسانيد ويرفع المراسيل سمعت محمد بن المنذر يقول سمعت عباس
بن محمد يقول سمعت يحيى بن معين يقول بكر بن الشرود الصنعاني ليس بشيء. بكر بن زياد الباهلي
شيخ دجال يضع الحديث على الثقات لا يحل ذكره في الكتب الا على سبيل القدح فيه روى عن
عبد الله بن المبارك عن سعيد بن ابي عروبة عن قتادة عن زرارة بن اوفى عن ابي هريرة قال قال
رسول الله صلى الله عليه وسلم لما اسري بي الى بيت المقدس مر بي جبريل بقبر ابراهيم عليه السلام

قال يحيى بن معين كان ابو عبيدة الناجي كذابا [illegible] ابو عبد الله [illegible]
وكان [illegible] قال هو [illegible] عبد الله [illegible] الحسن [illegible]

فقال يا محمد انزل فصل ها هنا ركعتين هذا قبر ابيك ابراهيم ثم مر بي ببيت لحم فقال انزل فصل ها هنا
ركعتين فان ها هنا ولد اخوك عيسى عليه السلام ثم اتى بي الى الصخرة فقال يا محمد من ها هنا عرج
الى السماء وذكر كلاما طويلا اكره ذكره ثناه محمد بن احمد بن ابراهيم بالرملة ثنا عبد الله بن سليمان
ابن عمير البلوي المقدسي ثنا بكر بن زياد الباهلي وهذا شيء لا يشك عوام اصحاب الحديث انه
موضوع فكيف البزل في هذا الشان. بكار بن عبد الله بن عبيدة الربذي ابن اخي موسى
ابن عبيدة يروي عن عمه موسى بن عبيدة اشياء مناكير لا يتابع عليها فلا ادري التخليط في حديثه
منه او من عمه او منهما معا لان موسى ليس في الحديث بشيء واكثر رواية بكار عنه فمن هنا
احترزنا فيه لان لا نطلق على مسلم شيئا بغير علم فنكون خصماء في القيامة نعوذ بالله من ذلك
بكار بن عبد الله بن محمد بن سيرين السيريني من اهل البصرة يروي عن ابن عون والعمري اشياء
مقلوبة لا يتابع عليها لا يعجبني الاحتجاج بخبره اذا انفرد روى عنه ابراهيم بن سعيد الجوهري [illegible]
ابو خليفة وجماعة. بكار بن شعيب شيخ من اهل دمشق يروي عن ابي حازم روى عنه
ابراهيم الحوراني من اهل بلده يروي عن الثقات ما ليس من احاديثهم لا يجوز الاحتجاج به روى
عن ابي حازم عن ابيه عن سهل بن سعد قال قال رسول الله صلى الله عليه وسلم الناس سواء كاسنان
المشط وانما يتفاضلون بالعافية والمرء كثير باخيه المسلم ولا خير في صحبة من لا يرى لك
مثل الذي ترى له حدثناه ابن قتيبة ثنا [illegible] ثنا ابن [illegible] ابراهيم الحوراني ثنا بكار بن شعيب
عن ابي حازم. بلال بن عبد الله بن عمر يروي عن انس بن مالك وابي الخليل [illegible] روى
عنه عمرو بن حريث يروي [illegible] احاديث مناكير لا اصول لها يهم فيها لانه لم يكن الحديث من
صناعته كان يأتي بالشيء على التوهم فلا يجوز الاحتجاج بخبره. البراء بن يزيد الغنوي
بصري يروي عن ابي نضرة وعبد الله بن شقيق روى عنه يزيد بن هارون وكان هذا ابا البراء بن يزيد
الهمداني الذي روى عنه وكيع ذلك وهم وهذا ضعيف وكان هذا كثير الاختلاط ممن
لا يلتفت الى كثير الوهم فيما يرويه ويقال انه ابا البراء عبد الله بن يزيد سمعت الحنبلي يقول

سمعت ابن زهير يقول سئل يحيى بن معين عن البراء بن يزيد فقال ضعيف. بزيع بن حسان
ابو الخليل الخصاف من اهل البصرة يروي عن هشام بن عروة روى عنه سالم بن ... المبارك يأتي عن
الثقات بأشياء موضوعات كأنه المتعمد لها روى عن هشام بن عروة عن ابيه عن عائشة رضي الله عنها
ان النبي صلى الله عليه وسلم كان يصلي في موضع كان يبول فيه الحسن والحسين فقالت له عائشة الا تخص
لك موضعا من الحجرة انظف من هذا فقال يا حميرا اما علمت ان العبد اذا سجد لله عز وجل بجسده
طهر الله عز وجل موضع سجوده الى سبع ارضين. وروى عن هشام عن ابيه عن عائشة عن النبي صلى الله عليه وسلم
اذيبوا طعامكم بذكر الله عز وجل والصلاة ولا تناموا عليه فتقسوا قلوبكم. ثنا ابو خليفة
ثنا عبد الله بن محمد بن المبارك العيشي حدثنا الحارث ... وله ان روى عن الاعمش عن شقيق عن
عبد الله عن النبي صلى الله عليه وسلم قال يأتي على الناس زمان يكونون في المساجد حلقا حلقا
انما همتهم الدنيا فلا تجالسوهم فمن جالسهم فليس لله عز وجل فيه حاجة. وروى عنه محمد
بن ... وقد روى بزيع هذا عن محمد بن واسع وثابت البناني وابان عن انس بن مالك عن
النبي صلى الله عليه وسلم قال من بلغه عن الله عز وجل او عن النبي صلى الله عليه وسلم فضيلة كان فيها او لم يكن
فعمل بها رجاء ثوابها اعطاه الله عز وجل ثوابها. ثناه احمد بن يحيى بن زهير ثنا محمد بن ... الرازي
ثنا الهيثم بن خارجة ثنا بزيع ابو الخليل عن محمد بن واسع وثابت وابان. بزيع مولى يحيى
عبد الرحمن ... من اهل الكوفة كنيته ابو حازم يروي عن الضحاك روى عنه ابو معوية
ومحمد بن سلام البيكندي كان ابو نعيم شديد الحمل عليه وانما روى عنه هذا احرف يسيرة
لعل فيها مناكير لا تشبه حديث الاثبات فوجب مجانبته في الروايات. بقية بن الوليد
الحمصي الكلاعي من ... كنيته ابو محمد الميتمي يروي عن محمد بن زياد الالهاني روى عنه ابن المبارك
والناس كان مولده سنة عشر ومائة ومات سنة سبع وتسعين ومائة اشتبه امره على شيوخنا
حدثني ... بن معاذ بدمشق قال حدثني عطية بن بقية بن الوليد قال حدثني ابي بقية بن الوليد
... بن ... بن كعب المثنى الحمصي الكلاعي سمعت ... يقول سمعت احمد بن الحسن

الترمذي يقول سمعت احمد بن حنبل رحمه الله يقول توهمت ان بقية لا يحدث المناكير الا عن المجاهيل
فاذا هو يحدث المناكير عن المشاهير فعلمت من اين اتي. قال ابو حاتم لم يسبر ابو عبد الله رحمه الله
شان بقية وانما نظر الى احاديث موضوعة رويت عنه عن اقوام ثقات فانكرها ولعمري انه
موضع الانكار وفي دون هذا ما يسقط عدالة الانسان في الحديث ولقد دخلت حمص واكثر
همي شان بقية فتتبعت حديثه وكتبت النسخ على الوجه وتتبعت ما لم اجد بعلو من رواية
القدماء عنه فرايته ثقة مامونا ولكنه كان مدلسا سمع من عبيد الله بن عمر وشعبة ومالك احاديث
يسيرة مستقيمة ثم سمع عن اقوام كذابين ضعفا متروكين عن عبيد الله بن عمر وشعبة ومالك مثل
المجاشع بن عمرو والسري بن عبد الحميد وعمر بن موسى الميثمي واشباههم واقوام لا يعرفون الا بالكنى
فروى عن اولئك الثقات الذين رآهم بالتدليس ما سمع من هؤلاء الضعفا وكان يقول قال
عبيد الله بن عمر عن نافع وقال مالك عن نافع كذا فحملوا عن بقية عن عبيد الله وبقية عن مالك واسقط
الواهي بينهما فالتزق الموضوع ببقية وتخلص الواضع من الوسط وانما امتحن بقية بتلاميذ له
كانوا يسقطون الضعفا من حديثه ويسوونه فالتزق ذلك كله به وكان يحيى بن معين حسن الراي فيه
سمعت محمد بن محمود يقول سمعت الدارمي يقول قلت ليحيى بن معين فبقية بن الوليد كيف حديثه
فقال ثقة فقلت هو احب اليك او محمد بن حرب قال ثقة وثقة ثنا الحسن بن سفيان ثنا ... الحي
قرا ... ابو زرعة الرازي ثنا ابراهيم بن موسى الفرا سمعت ... بن رباح ... يقول سمعت ابن المبارك
يقول اذا اجتمع اسمعيل بن عياش وبقية في حديث فبقية احب الي. سمعت ... بن ... عبد الواحد
الغساني بدمشق يقول سمعت ... بن محمد ... يقول سالت يحيى بن معين عن بقية بن الوليد
فقال ثقة اذا حدث عن المعروفين ولكن له مشايخ لا يدرى من هم. سمعت محمد بن المنذر يقول
سمعت محمد بن ادريس يقول سئل ابن عيينة عن حديث حسن فقال بقية بن الوليد انا ابو العجب انا
قال ابو حاتم هذا الذي انكر بقية وغيره من حديث بقية هو ما روى عن اولئك الضعفا
والكذابين والمجاهيل الذين لا يعرفون ويحيى بن معين اطلق عليه ثقة انما وصفنا من حاله

فلا يجوز الاحتجاج به إذا انفرد بشيء وقد روى عن ابن جريج عن عطاء عن ابن عباس قال قال
رسول الله صلى الله عليه وسلم من أذن على الحاجب بالمشط أعوفي من الوباء ثناه سليمان بن محمد
... ثنا هشام بن خالد ثنا بقية عن ابن جريج في نسخة كتبناها بهذا الإسناد
كلها موضوعة يشبه أن يكون بقية سمعه من إنسان ضعيف عن ابن جريج فدلس عنه فالتزق
كل ذلك به ومنها عن ابن جريج عن عطاء عن ابن عباس قال قال رسول الله صلى الله عليه وسلم إذا جامع
أحدكم زوجته أو جاريته فلا ينظر إلى فرجها فإن ذلك يورث العمى وبإسناده قال قال رسول الله
صلى الله عليه وسلم ... الكلام ونحوه من أسفله فإنه الحج للحاجة وبإسناده أن النبي صلى الله عليه وسلم
قال من أصيب بمصيبة في نفسه أو سقم أو ذهاب مال فاحتسب ولم يشكها إلى الناس كان حقا
على الله عز وجل أن يغفر له حدثنا بهذه الأحاديث كلها محمد بن الحسن بن قتيبة ثنا هشام بن خالد
ثنا بقية عن ابن جريج عن عطاء كلها موضوعة

بهلول بن عبيد شيخ يسرق
الحديث لا يجوز الاحتجاج به بحال روى عن سلمة بن كهيل عن نافع عن ابن عمر قال قال
رسول الله صلى الله عليه وسلم ليس على أهل لا إله إلا الله وحشة في القبور ولا في النشور وكأني بهم
وهم ينفضون التراب عن رؤوسهم ويقولون الحمد لله الذي أذهب عنا الحزن حدثناه عمر بن داود
ابن سليمان ... بن الحسن ... ثنا بهلول بن عبيد وهذا حديث ليس يعرف له ... وحدث
عن عبد الله بن زيد بن أسلم عن أبيه عن ابن عمر ثناه أبو يعلى ثنا ... الحماني ثنا ... ثنا بهلول بن عبيد عن ...
ليس بشيء في الحديث

البختري بن عبيد الطابخي من أهل الشام يروي عن أبيه عن أبي هريرة
ضعيف ذاهب لا يحل الاحتجاج به إذا انفرد لمخالفته الثقات في الروايات مع عدم
... روى عنه هشام بن عمار وابن أبي السري وأهل بلده روى البختري عن أبيه عن أبي هريرة
أن رسول الله صلى الله عليه وسلم قال إذا توضأتم فلا تنفضوا أيديكم فإنها مراوح الشيطان وأشربوا
أعينكم الماء ثناه ابن ... ثنا هشام بن عمار ثنا البختري بن عبيد قال ... عن أبي هريرة

بركة بن محمد الحلبي يروي عن يوسف بن أسباط وأهل الشام ... كان
يسرق الحديث وربما قلبه وإذا أدخل عليه حديث حدث به لا يجوز الاحتجاج به إذا انفرد
روى عن يوسف بن أسباط عن سفيان الثوري عن خالد الحذاء عن ابن سيرين عن أبي هريرة أن النبي صلى الله عليه وسلم
قال المضمضة والاستنشاق للجنب ثلاثا ثلاثا فريضة حدثناه عمر بن محمد الهمداني ثنا بركة بن محمد ثنا
وهذا لا أصل له وإنما هو ... وهو ابن سيرين عن النبي صلى الله عليه وسلم

باب التاء

قال أبو حاتم من المجروحين من المحدثين ممن أول اسمه على التاء

تمام بن بزيع من أهل البصرة كنيته أبو سهل يروي عن الحسن ومحمد بن كعب القرظي روى عنه
عمر بن علي المقدمي وموسى بن إسماعيل كان ممن كثر وهمه وفحش خطاؤه حتى بعد عن
الاحتجاج به سمعت محمد بن محمود يقول سمعت الدارمي يقول قلت ليحيى بن معين تمام بن بزيع
قال ليس بشيء

تمام بن نجيح الملطي الأسدي مولاه من ملطية سكن حلب يروي عن
الحسن وعوف ... روى عنه مبشر بن إسماعيل منكر الحديث جدا يروي عن الحسن عن
أنس عن النبي صلى الله عليه وسلم قال أصل كل داء البرد ثناه أحمد بن عبد الله الدقاق ببغداد ثنا
أبو نعيم الحلبي ثنا محمد بن جابر الحلبي عنه وروى تمام بن نجيح عن الحسن عن أنس بن مالك قال قال
رسول الله صلى الله عليه وسلم ما من حافظين يرفعان إلى الله عز وجل ما حفظا فيرى الله في أول
الصحيفة خيرا وفي آخرها خيرا إلا قال الله للملائكة أشهدكم أني قد غفرت لعبدي ما بين طرفي
الصحيفة حدثنا الحسن بن سفيان ثنا عمرو بن يزيد السياري ثنا مبشر بن إسماعيل ثنا تمام بن نجيح عن
الحسن وروى تمام بن نجيح عن كعب بن ذهل الإيادي قال سمعت أبا الدرداء يقول كان
رسول الله صلى الله عليه وسلم إذا أراد أن يقوم لحاجة وأراد أن يرجع وضع نعله في مجلسه
أو بعض ما يكون عليه حدثناه ابن قتيبة ثنا عبد الله بن ... بن إبراهيم ثنا مبشر بن إسماعيل عن تمام بن نجيح

تليد بن سليمان المحاربي كنيته أبو إدريس من أهل الكوفة يروي عن أبي الجحاف وداود بن أبي
عوف روى عنه الكوفيون وكان رافضيا يشتم أصحاب محمد صلى الله عليه وسلم وروى في
فضائل أهل البيت عجائب وقد حمل عليه يحيى بن معين حملا شديدا وأمر بتركه روى عن أبي الجحاف

داود بن ابي عوف عن محمد بن عمرو الهاشمي عن زينب بنت علي عن فاطمة بنت رسول الله صلى الله عليه وسلم
قالت نظر النبي صلى الله عليه وسلم الى علي فقال هذا في الجنة وان من شيعته قوما يعطون الاسلام
يلفظونه لهم نبز يسمون الرافضة من لقيهم فليقتلهم فانهم مشركون حدثناه محمد بن عمرو بن يوسف
نا ابو سعيد الاشج نا تليد بن سليمان عن ابي الجحاف **نوبة بن علوان** من اهل البصرة
يروي عن شعبة واهل العراق ما ليس من احاديثهم ويروي عن اهل اليمن ما خالف الاثبات
فمما روى عن شعبة عن ابي جمرة الضبعي عن ابن عباس قال لما كانت الليلة التي زفت فاطمة
الى علي بن ابي طالب رضوان الله عليه كان النبي صلى الله عليه وسلم امامها وجبريل عن يمينها وميكائيل
عن يسارها وسبعون الف ملك خلفها يسبحون الله عز وجل ويقدسونه حتى طلع الفجر حدثناه
المفضل بن محمد بن ابراهيم الجندي بمكة نا عبد الله بن محمد بن راشد عن عبد الرزاق نا نوبة بن علوان
نا شعبة

باب الثاء

قال ابو حاتم رضي الله عنه ومن المجروحين ممن اسمه على الثاء
ثوير بن ابي فاختة سعيد بن علاقة مولى ام هانئ بنت ابي طالب اخت علي بن ابي طالب
من اهل الكوفة كنيته ابو الجهم واسم ابي فاختة سعيد بن علاقة يروي عن ابن عمر وابن الزبير
روى عنه الثوري واسرائيل كان يقلب الاسانيد حتى يجيء في رواياته اشياء كانها
موضوعة حدثنا عبد الله بن قحطبة نا محمد بن ابي صفوان الثقفي قال سمعت ابي يقول سمعت
سفيان الثوري يقول كان ثوير بن ابي فاختة من اركان الكذب نا الهمداني نا عمرو بن علي
الفلاس قال كان يحيى وعبد الرحمن لا يحدثان عن ثوير بن ابي فاختة **ثابت بن ابي صفية**
ابو حمزة الثمالي من اهل الكوفة مولى المهلب بن ابي صفرة واسم ابي صفية دينار يروي عن
زاذان روى عنه ابن نمير ووكيع كثير الوهم في الاخبار حتى خرج عن حد الاحتجاج به
اذا انفرد مع غلوه في تشيعه نا محمد بن اسحاق الثقفي نا حاتم بن الليث الجوهري نا
يحيى بن معين قال مات ثابت بن ابي صفية في سنة ثمان واربعين ومائة وكان ضعيفا
ثابت بن زهير يكنى ابا زهير يروي عن نافع روى عنه موسى بن اسماعيل و[illegible]

معاذ عداده في البصريين لا يتابع على حديثه كان ممن يخطئ حتى خرج عن جملة من يحتج بهم
اذا انفرد وهو الذي روى ثابت بن زهير عن نافع عن ابن عمر عن النبي صلى الله عليه وسلم انه كان يقول
قبل التشهد بسم الله خير الاسماء نا الحسن بن سفيان نا محمد بن عبيد بن حساب نا ثابت بن زهير
ثابت بن قيس ابو الغصن من اهل المدينة مولى عثمان بن عفان روى عنه ابن مهدي
وابن ابي اويس وكان قليل الحديث كثير الوهم فيما يرويه لا يحتج بخبره اذا لم يتابع
عليه سمعت الحنبلي يقول سمعت ابن زهير يقول سئل يحيى بن معين عن ثابت بن قيس ابي الغصن
فقال ضعيف **ثابت بن زيد** بن ثابت بن زيد بن ارقم يروي المناكير عن المشاهير
حدث عنه ابن ابي عروبة والمعتمر بن سليمان كان الغالب على حديثه الوهم لا يحتج به اذا انفرد
ثابت بن موسى العابد ابو يزيد الشيباني وقد قيل الضبي من اهل الكوفة يروي عن
الثوري وزائدة روى عنه هناد بن السري والكوفيون كان يخطئ كثيرا لا يجوز الاحتجاج
بخبره اذا انفرد وهو الذي روى عن شريك عن الاعمش عن ابي سفيان عن جابر عن النبي صلى الله عليه وسلم
قال من كثرت صلاته بالليل حسن وجهه بالنهار وهذا قول شريك قاله في عقب حديث الاعمش
عن ابي سفيان عن جابر يعقد الشيطان على قافية راس احدكم ثلاث عقد فادرج ثابت بن موسى
في الخبر وجعل قول شريك كلام النبي صلى الله عليه وسلم ثم سرق هذا من ثابت بن موسى جماعة ضعفاء
وحدثوا به عن شريك **ثعلبة بن يزيد** الحماني من اهل الكوفة يروي عن علي روى عنه حبيب بن ابي
ثابت كان غاليا في التشيع لا يحتج باخباره التي ينفرد بها عن علي **ثمامة بن عبيدة**
العبدي من اهل البصرة كنيته ابو خليفة يروي عن ابن الزبير روى عنه اهل البصرة كان [illegible]
فضلا وكان علي بن المديني يرميه بالكذب **ثبيت بن كثير** الضبي من اهل البصرة
يروي عن يحيى بن سعيد الانصاري روى عنه النعمان بن عبد السلام الجمحي منكر الحديث
على قلته لا يجوز الاحتجاج بخبره اذا انفرد روى عن يحيى بن سعيد عن سعيد بن المسيب عن بهز قال
كان النبي صلى الله عليه وسلم يستاك عرضا ويشرب مصا ويتنفس ثلاثا ويقول

هو اهنا وامرا وابرا حدثناه ابو الحسن احمد بن ابراهيم قال البالسي
بانطاكية نا يحيى بن عثمان الحمصي نا اليمان بن عدي عن ثابت بن ركين
تلوه ان شا الله باب الجيم
وصلى الله على سيدنا محمد النبي واله الطاهرين
اللهم اغفر لكاتبه ولقاريه ولجميع المسلمين والحمد لله رب العالمين

بلغ مقابلة ولله الحمد

الجزء الخامس من كتاب المجروحين من المحدثين

تصنيف ابي حاتم محمد بن حبان بن احمد التميمي البستي رحمة الله عليه
رواية ابي الحسن علي بن عمر الدارقطني (ح) فقط عنه اجازة
رواية ابي الحسن علي بن الجوهري اجازة عنه
رواية ابي منصور محمد بن عبد الملك بن الحسن بن خيرون المقرئ عنه
رواية الشيخ ابي قطب ابي الفضل محمد بن ناصر وابي طالب المبارك بن علي بن خضير الصيرفي
كلاهما عن عبد الملك بن خيرون سماعا

بسم الله الرحمن الرحيم

باب الجيم قال ابو حاتم رضي الله عنه ومن المجروحين من المحدثين ممن ابتدا
اسمه على الجيم **جابر** بن يزيد الجعفي من اهل الكوفة كنيته ابو يزيد وقد قيل ابو محمد
يروي عن عطا والشعبي روى عنه الثوري وشعبة مات سنة ثمان وعشرين ومايه وكان
سبائيا من اصحاب عبد الله بن سبا وكان يقول ان عليا عليه السلام يرجع الى الدنيا حدثنا
احمد القطان بتنيس نا عباس بن محمد سمعت يحيى بن معين يقول جابر الجعفي لا يكتب حديثه
ولا كرامة حدثنا مكحول ببيروت نا جعفر بن ابان سمعت ابا الوليد الطيالسي يقول سمعت
سلام بن ابي مطيع يقول سمعت جابر الجعفي يقول عندي خمسين الف حديث لم احدث منها بشي
نا مكحول نا ابو امية نا ابو سلمة عن سلام بن ابي مطيع قال قال لي جابر الجعفي عندي خمسون الف
باب من العلم لم اخرج منه شيا قال فذكرت ذلك لايوب فقال اما هو الان كذاب وكذا ابن مجالد
سليمان بن فارس نا محمد بن اسمعيل البخاري نا الحميدي سمعت سفيان يقول سمعت جابر الجعفي يقول
انتقل العلم الذي كان في النبي صلى الله عليه وسلم الى علي ثم انتقل من علي الى الحسن ثم لم يزل حتى بلغ جعفرا
فكان ابو حنيفة يقول ما رايت فيمن لقيت افضل من عطا ولا لقيت فيمن لقيت اكذب من جابر
سمعت الحميدي يقول ... سمعت ابا يحيى الحماني
الجعفي ما اتيته بشي قط من رايي الا جاني فيه بحديث وزعم ان عنده كذا وكذا الف حديث
عن رسول الله صلى الله عليه وسلم لم ينطق بها قال ابو حاتم هذا زعيم اهل الراي وقايدهم
واما مهم في مذهبهم يطلق على جابر الجعفي الكذب ضد قول من انتحل مذهبه وزعم ان الحلاق
مثله غير جائز احتج محتج بان شعبة والثوري رويا عنه فان الثوري ليس من مذهبه ترك الرواية
عن الضعفا بل كان يؤدي الحديث على ما سمع لان يرغب الناس في كتبه ويتجانبوا
في الملاذ من ثقات وامصار واما شعبة وغيره من شيوخنا فانهم راوا عنده اشيا لم يصبروا
عنها وكتبوها ليعرفوها فربما ذكر احدهم عنه الشي بعد الشي على جهة التعجب تداولوه

الناس بينهم والدليل على صحة ما قلنا ان محمد المنذر نا احمد بن منصور نا نعيم بن حماد قال
سمعت وكيعا يقول قلت لشعبة ما لك تركت فلانا وفلانا ورويت عن جابر الجعفي قال
روى اشيا لم نصبر عنها حدثنا ابن فارس نا محمد بن رافع قال رايت احمد بن حنبل في مجلس
يزيد بن هرون ومعه كتاب زهير عن جابر وهو يكتبه فقلت يا ابا عبد الله تنهونا عن حديث
جابر وتكتبونه قال نعرفه **جابر** بن نوح الحماني امام مسجد بني حمان بالكوفة
كنيته ابو بشر روى عنه ابو كريب وغيره يروي عن الاعمش وابن ابي خالد المناكير الكثيرة كانه
كان يخطى حتى صار في حد من سقط الاحتجاج بهم اذا انفردوا **جابر** بن يزيد
الجدي شيخ من اهل جدة سكن مكة يروي عن عبد الله بن عبد العزيز العمري الزاهد روى عنه
مسلم بن سعيد وعلي بن بحر البري ياتي بما لا يشبه حديث الثقات عن الاثبات لا يجوز
الاحتجاج به وهو الذي يروي عن عبد الله بن عبد العزيز العمري الزاهد عن ابي طوالة عن انس
بن مالك قال قال رسول الله صلى الله عليه وسلم اذا كان يوم القيامة يدعا بفسقة العلماء فيومر بهم
الى النار قبل عبدة الاوثان ثم ينادي مناد ليس من علم كمن لم يعلم وهذا خبر باطل ما قاله
رسول الله صلى الله عليه وسلم ولا انس رواه وابو طوالة اسمه عبد الله بن عبد الرحمن بن معمر بن حزم
الانصاري من ثقات اهل المدينة ليس هذا من حديثه فكان العمري لم يحمل اصلا
جلد ابو عبد الله شيخ من اهل البصرة يروي عن معوية بن قرة روى عنه جرير بن حازم
وهو صاحب حديث الحيض للنساء اربع خمس ست سبع ثمان تسع عشرة فما زاد على العشرة
فهي مستحاضة يروي عن معوية بن قرة عن انس وهذا موضوع عليه ما اعلم احدا من اصحاب
رسول الله صلى الله عليه وسلم افتى بهذا ولا على شي من اصحاب الراي فيه قول جلد بن معاوية وقال
حماد بن زيد رايت بجلد وهو لا يميز الحيض وفيه استحاضة فكان ابن عيينة اذا ذكر يقول
جلد وما جلد ومن جلد وما كان جلد وكان اسمعيل بن علية يرميه بالكذب فاما خبر
الحيض فان ابا حليم حدثنا نا سليمان بن حرب الواشحي عن حماد بن زيد عن الجلد ابن ايوب عن معوية

ابن عمر عن انس قال المستحاضة تنتظر ثلاثا او خمسا او سبعا او عشرا لا تجاوز ذلك وقد روى
جلد بن ايوب عن معوية بن قرة عن انس بن مالك قال قال رسول الله صلى الله عليه وسلم لما تجلى الله للجبل
طارت لعظمته ستة اجبل فوقعت ثلاثة بمكة وثلاثة بالمدينة فوقع بالمدينة احد وورقان ورضوى
ووقع بمكة ثور وحراء وثبير حدثناه محمد بن المسيب ثنا احمد بن اسمعيل المدني ثنا عبد العزيز
بن عمران عن معوية بن عبد الله بن زيد عن جلد بن ايوب عن معوية بن قرة موضوع لا اصل له

جنيد بن العلاء بن ابي دهرة وقد قيل ابن ابي وهرة كنيته ابو حازم يروي عن ابن عمر
وابي الدرداء ولم يرهما وروى عن جماعة من التابعين روى عنه هاشم بن سليم وابو اسامة
كان يدلس عن محمد بن سعيد المصلوب ويروي ما سمع منه عن شيوخه فاستحق مجانبة
حديثه على الاحوال كلها لان ابن ابي قيس كان يضع الحديث سنذكره فيما بعد في
موضعه في هذا الكتاب ان شاء الله وهو الذي روى عن ابن عمر ان رسول الله صلى الله عليه وسلم
قال ان لجهنم سبعة ابواب باب منها لمن سل سيفه على امتي حدثناه الحسن بن سفين ثنا العباس
ابن عبد العظيم ثنا عمر بن مالك ثنا [illegible] عن جنيد عن ابن عمر

جعفر بن الزبير
من اهل الشام سكن البصرة كان هو وعمران بن حدير في مسجد واحد كان شعبة
يقول اصدق الناس واكذب الناس في مسجد واحد يريد عمران بن حدير وجعفر بن الزبير
وكان جعفر صاحب غزو وعبادة وفضل روى عن القسم مولى معوية وغيره اشياء كانها
موضوعة وكان ممن غلب عليه التقشف حتى صار وهمه شبيها بالوضع تركه احمد بن حنبل
ويحيى بن معين سمعت عمرو بن محمد يقول سمعت محمد بن حريث البخاري يقول سمعت
هاني بن النضر يقول سالت علي بن المديني عن جعفر بن الزبير فقال [illegible] تركه قال ابو حاتم
روى جعفر بن الزبير عن القسم عن ابي امامة نسخة موضوعة اكثر من مائة حديث منها ان
النبي صلى الله عليه وسلم قال ان الانسان لربه لكنود وهل تدرون ما الكنود الكنود الكفور
الذي ياكل وحده ويمنع رفده ويضرب عبده رواه المكي بن ابرهيم

جعفر بن الحارث
ابو الاشهب اصله من الكوفة سكن واسطا وكان مكفوفا يروي عن منصور وعاصم
روى عنه محمد بن يزيد الواسطي ووكيع ويزيد كان يخطي في الشيء بعد الشيء ولم يكثر خطاؤه
حتى صار من المجروحين في الحقيقة ولكنه لا يحتج به اذا انفرد وهو من الثقات يقرب
وهو ممن استخير الله فيه

جعفر بن ميسرة الاشجعي يروي عن ابيه عن ابن عمر [illegible] اباه
مولى [illegible] من اهل مكة روى ابن ميسرة عن عطا وحماد قليل ابوه مستقيم
الحديث واما ابنه جعفر هذا فعنده مناكير كثيرة لا يشبه حديثه حديث الثقات روى عن ابيه عن
ابن عمر قال قال رسول الله صلى الله عليه وسلم لعن الله المسوفات قلنا يا رسول الله وما المسوفات
قال المراة يدعوها زوجها الى فراشه فتقول سوف سوف حتى تغلبه عيناه فينام وروى عن
ابيه عن ابن عمر قال قال رسول الله صلى الله عليه وسلم لا تحل لامراة تبيت ليلة حتى تعرض نفسها
على زوجها قيل وما عرضها نفسها على زوجها قال اذا نزعت ثيابها ودخلت في فراشه
فالزقت جلدها بجلده فقد عرضت نفسها حدثنا بالحديثين جميعا الحسن بن سفين
ثنا محمد بن الصباح ثنا علي بن ثابت عن جعفر بن ميسرة الاشجعي عن ابيه عن ابن عمر في نسخة كتبناها عنه
بهذا الاسناد لا يحل ذكرها في الكتب الا على سبيل التعجب

جعفر بن محمد الانطاكي
شيخ يروي عن زهير بن معوية الموضوعات وعن غيره من الثقات المقلوبات لا يحل
الاحتجاج بخبره روى عن زهير بن معوية عن ابي خالد الوالبي عن طارق بن شهاب عن حذيفة بن
اليمان قال قال رسول الله صلى الله عليه وسلم يبعث معوية يوم القيامة وعليه رداء من نور
حدثناه محمد بن المسيب ثنا محمد بن عبيد الهمداني ثنا جعفر بن محمد الانطاكي عن زهير بن معوية هذا
موضوع لا اصل له

جعفر بن زياد الاحمر ابو عبد الله من اهل الكوفة يروي عن بيان
ابن بشر ومنصور بن المعتمر روى عنه ابن عيينة وعبد الرزاق كثير الرواية عن الضعفا واذا
روى عن الثقات تفرد عنهم باشياء في القلب منها مات سنة سبع وستين ومائة سمعت محمد بن
محمود يقول سمعت الدارمي يقول سالت يحيى بن معين عن جعفر الاحمر فقال ثقة ولم [illegible]

جعفر بن نصر العنبري ابو الميمون كان يدور بالشام يروي عن الثقات ما لم يحدثوا بها
روى عن حماد بن زيد عن هشام عن ابن سيرين عن ابي هريرة عن النبي صلى الله عليه وسلم قال لما لقي ابراهيم ربه
عز وجل قال الرب يا ابراهيم كيف وجدت الموت قال وجدت نفسي تنزع بالسلى قال هذا وقد
يسرنا عليك الموت وروى عن حفص بن غياث عن عبيد الله بن عمر عن نافع عن ابن عمر قال
ما رايت رسول الله صلى الله عليه وسلم مفطرا يوم جمعة قط حدثناه الحسن بن جعفر بن سهل الحسن
قال ثنا جعفر بن نصر العنبري وهذان متنان موضوعان. جعفر بن ابي جعفر بن عبد الله الاشجعي
الرازي يروي عن ابيه عن ابي جعفر السائح المعجزات عن الزهاد والعجائب عن العباد وكان
صاحب رقائق وفضل لا اعلم له حديثا مسندا رواه عنه محمد بن يحيى البرذعي وقد اكثر
فيما روى حتى صار ممن لا يعتمد عليه. جعفر بن عبد الواحد الهاشمي من ولد العباس
ابن عبد المطلب وكان على قضاء الثغر يروي عن العراقيين حدثنا عنه اهل الثغر كان
ممن يسرق الحديث ويقلب الاخبار يروي المتن الصحيح الذي هو مشهور بطريق واحد
يجيء به من طريق اخر حتى لا يشك من ليس هذا صناعته انه كان يعملها وكان لا يقول حدثنا
في روايته كان يقول قال لنا فلان وقال فلان ومما روى جعفر هذا قال قال لنا ابن
الطباع عن اسمعيل بن عياش عن شرحبيل بن مسلم عن ابي امامة قال قال النبي صلى الله عليه وسلم
لا وصية لوارث قال وقال لنا ابن الطباع عن علي بن مسهر عن محمد بن اسحق وليث بن ابي سليم عن
اسمعيل بن عياش عن شرحبيل بن مسلم عن ابي امامة عن النبي صلى الله عليه وسلم مثله. حدثنا
بالحديثين يعقوب بن ابراهيم ابو عوانة الاسفرايني وغيره قالوا حدثنا جعفر بن عبد الواحد
قال قال لنا محمد بن عيسى بن الطباع وحدثني محمد بن ابي الخصيب بالمصيصة بنسخة عنه يشبهها
مما قد حدث كلها مقلوبة من ذلك قال حدثنا جعفر بن عبد الواحد قال قال لنا النضر
حدثنا شعبة عن قتادة عن انس عن النبي صلى الله عليه وسلم قال يقطع الصلاة الكلب والحمار
والمرأة قال وقال لنا ابراهيم بن عبد الرحمن بن مهدي عن مروان بن معاوية عن العلاء بن المسيب

عن ابيه عن ابن عمر عن النبي صلى الله عليه وسلم قال نعم الادام الخل قال وقال لنا محمد بن ابي سلمة
المخزومي عن المغيرة بن عبد الرحمن عن ابن عجلان عن سعيد بن ابي سعيد المقبري عن ابي مرة مولى
ام هانئ عن ام سلمة قالت كان النبي صلى الله عليه وسلم اذا قام يصلي ظن الظان انه جسد
لا روح فيه فيما يشبه هذا مما يطول ذكره وفي بعض ما ذكرت لمن ليس بشيء [illegible] التكلف
في امره اما حديث ابي امامة فما رواه الا ابن عياش ولا ابن اسحاق عن اسمعيل بن عياش قط
وانما تفرد به اسمعيل بن عياش واما حديث انس في قطع الصلاة بالحمار والكلب والمرأة
فان هذا مسروق لا شك فيه لم يروه انس ولا قتادة وليس لهذا الخبر الا طريق واحد
حميد بن هلال عن عبد الله بن الصامت عن ابي ذر واما حديث نعم الادام الخل فليس هذا
من حديث ابن عمر ولا من حديث المسيب بن رافع ولا من حديث ابنه العلاء بن المسيب وانما هو
من حديث ابي سفيان وابي الزبير عن جابر وحديث ابيه لا اصل له. جعفر بن ابان
المصري شيخ من اهل مصر رايته بمصر يروي عن يحيى بن بكير ونعيم بن حماد وابن ابي مريم
وعبد الله بن يوسف التنيسي والمصريين ثم قدم علينا مكة فحضرته مع جماعة من
اصحابنا نكتب عنده فسمعته يملي عليهم فقال فيما املا حدثنا محمد بن رمح المصري
ثنا الليث بن سعد عن نافع عن ابن عمر عن النبي صلى الله عليه وسلم قال من سر المؤمن فقد سرني
ومن سرني فقد سر الله عز وجل ومن سر الله عز وجل اباحه الله به الجنة وادخله الجنة
على اي حال كان ثم سمعته يقول فيما يملي ثنا محمد بن رمح ثنا الليث عن نافع عن ابن عمر ان
النبي صلى الله عليه وسلم قال ينادي مناد يوم القيامة اين بغضاء الله فيقوم سؤال المساجد
فقلت يا شيخ اتق الله ولا تكذب على رسول الله صلى الله عليه وسلم فانك لم تسمع مما حدثت به شيئا
فقال الي الشيخ مني في حل انما انتم تحسدوني لاسنادي فلم ازل اليه حتى حلف ان لا يحدث
بمكة بعد ان خوفته بالسلطان مع جماعة كانوا معنا من اخواننا من اهل العراق والشام
وغيرها فحلف ان لا يحدث ما دام بمكة فلم يحدث بها بعد ذلك الا ان خرج بعد الموسم

وانما ذكرت هذا الشيخ لان اصحابنا ومن كان في ايامنا بمصر كتبوا نسخة بن عنه عن نافع عن
هذا الشيخ عن عبد الله بن صالح حتى تعرف فتنكب عن الرواية عنه **جميل بن زيد الطائي**
من اهل البصرة يروي عن ابن عمر ولم يره روى عنه الثوري دخل المدينة فجمع احاديث ابن عمر
بعد موت ابن عمر ثم رجع الى البصرة ورواها عنه ... الهمداني ثنا عمرو بن علي قال لم اسمع
يحيى ولا عبد الرحمن حدثنا عن جميل بن زيد الطائي شيئا قط سمعت الحنبلي يقول سمعت
احمد بن زهير يقول سمعت يحيى بن معين يقول جميل بن زيد يروي عن ابن عمر ليس بثقة
جويبر بن سعيد الازدي من اهل بلخ سكن البصرة قال يحيى بن سعيد القطان كنا اعرف من جويبر
لم اخرج هذه الاحاديث وضعفه جدا يروي عن الضحاك اشياء مقلوبة روى عنه مروان
ابن معاوية الفزاري ومحمد بن يزيد الواسطي حدثنا الهمداني ثنا عمرو بن علي قال كان يحيى
وعبد الرحمن لا يحدثان عن جويبر بن سعيد سمعت محمد بن محمود يقول سمعت الدارمي يقول
قلت ليحيى بن معين جويبر كيف حديثه قال ضعيف **جسر بن فرقد القصاب** كنيته
ابو جعفر من اهل البصرة يروي عن الحسن وابن سيرين وحدث عنه البصريون كان ممن غلب
عليه التقشف حتى اغفل عن تعاهد الحديث فيهم اذا روى ويخطئ اذا حدث حتى خرج عن
حد العدالة سمعت محمد بن محمود يقول سمعت الدارمي يقول سالت يحيى بن معين عن جسر
القصاب فقال ليس بشيء **جميع بن عمير التيمي** من تيم الله بن ثعلبة من اهل الكوفة
يروي عن ابن عمر وعائشة روى عنه العلاء بن صالح وصدقة بن المثنى كان رافضيا يضع
الحديث حدثنا مكحول ببيروت سمعت جعفر بن ابان الحافظ يقول سمعت ابن نمير يقول
جميع بن عمير من اكذب الناس وكان يقول الكراكي تفرخ في السماء ولا تقع فراخها
جميع بن ثوب الرحبي يروي عن خالد بن معدان وحبيب بن عبيد روى عنه محمد بن حرب
وذويه كان يخطئ كثيرا ... حتى خرج عن حد العدالة ولا يسلك مسلك الثقات حتى
بعد عن القلح ... يحتج به اذا انفرد **الجراح بن منهال الجزري** من اهل

جزيرة كنيته ابو العطوف وبه يعرف يروي عن الزهري والحكم روى عنه ابو جعفر ويزيد بن
هرون وكان ابو العطوف رجلا يشرب الخمر ويكذب في الحديث مات سنة ثمان وستين
ومائة سمعت الحنبلي يقول سمعت احمد بن زهير عن يحيى بن معين قال ابو العطوف الجزري
ليس حديثه بشيء سمعت احمد بن محمد بن الحسن البلخي يقول سمعت هرون الديك يقول سمعت
ابا نعيم يقول سئل ابو العطوف وانا حاضر ما تقول في النبيذ الذي قبلنا بالدار نعلم انه
قال ما اراه لك شربه قلت ولم قال لانك لا تؤدي شكره قال وسئل ابو العطوف ما تقول
في شرب النبيذ من غير سماع قال الاذن الاذن اولى بي سمعت محمد بن اسحق الثقفي يقول سمعت
ابا قدامة يقول سمعت سلمة بن سليمان يقول قال رجل لابن المبارك كان ابو حنيفة عالما قال
ما كان بخليق لذاك ابدا ترك عطاء واقبل على ابي العطوف قال ابو حاتم رضي الله عنه وهو الذي
روى عن ابن شهاب عن ابي سلمة مولى ابي رافع عن ابي رافع قال قال النبي صلى الله عليه وسلم
من حق الولد على الوالدين ان يعلمه كتاب الله عز وجل والسباحة والرمي حدثناه ابو عروبة
ثنا المغيرة بن عبد الرحمن الحراني ثنا عثمان بن عبد الرحمن عن الجراح بن المنهال عن ابن شهاب وروى عن
ابي الزبير عن جابر قال رفعت جراحة الى النبي صلى الله عليه وسلم فامر بها ان يداوا منه وان
ينتظر بها سنة اجله سنة حدثنا بهلول بن احمد بن سعيد ثنا محمد بن عبد الله بن سلام ثنا الربيع بن
زياد قال ثنا ابو العطوف الجزري عن ابي الزبير **الجراح بن مليح** بن عدي من قيس
الرواسي من قيس عيلان كنيته ابو وكيع وهو والد وكيع بن الجراح يروي عن الاعمش
وابي اسحاق كان يقلب الاسانيد ويرفع المراسيل زعم يحيى بن معين انه كان وضاعا للحديث
جسر بن ايوب البلخي اخو يحيى بن ايوب من اهل الكوفة يروي عن ابي زرعة بن عمرو
ابن جرير وهو جده روى عنه وكيع كان ممن يخطئ كثيرا وكان ابو نعيم يقول جسر بن
ايوب يضع الحديث سمعت الحنبلي يقول سمعت احمد بن زهير يقول سئل يحيى بن معين عن جسر بن ايوب
البلخي فقال ضعيف **الجارود بن يزيد العامري** ابو علي من اهل نيسابور يروي عن بهز

قال ابو الحسن رحمه الله ولد ورواه عنه العلاء ... ومسلمة من ... وكم ... العلل ... وتحدثه ... الى ... عنه ... ابا ... علي ... والباي ... الشاري ... وسلم الاثر ... الضي

حكيم والثوري رواة عنه يلزمه شيء تفرد بالمناكير عن المشاهير وروى عن الثقات
ما لا أصل له من رواية بهز بن حكيم عن أبيه عن جده عن النبي صلى الله عليه وسلم قال أترعوون عن ذكر
الفاجر اذكروه بما فيه كي يحذره الناس حدثناه أبو بسطام وجماعة عن سليمان بن سيف عنه
ورواه عن سفيان الثوري عن ابن شعبة عن أبان عن أنس بن مالك قال قال رسول الله صلى الله عليه وسلم
ثلث من كنوز البر إخفاء الصدقة وكتمان المصيبة وكتمان الشكوى يقول الله عز وجل
إذا ابتليت عبدي ببلاء فصبر ولم يشكني إلى عواده أبدلته لحمًا خيرًا من لحمه ودمًا أطيب من دمه
فإن أرسلته أرسلته ولا ذنب له وإن توفيته فإلى رحمتي حدثناه محمد بن أيوب بن مشكان
النيسابوري بطرسوس ثنا محمد بن عمرو بن زياد ... القلنسي النيسابوري عن ابن أبي رواد بن زياد
عن سفيان الثوري وهذا لا أصل له وأما حديث بهز بن حكيم فما رواه عن بهز بن حكيم لما
الجارود هذا وقد رواه سليمان بن علي البجلي عن الثوري عن بهز ولم يسمع أبو نور فتعمل له
ابن أبي رواد يروي هذا الحديث عن بهز فقال حدثنا سفيان الثوري عن بهز فصار حديثًا
سليمان عيسى بالغ في الروايات واتصل هذا الخبر بعمرو بن ... زهير البجلي وكان مطلق
اللسان فرواه عن بهز بن حكيم ورواه العلاء بن بشر لما اتصل به عن ابن عيينة عن بهز وقلب
متنه ورواه شيخ من أهل الشام يقال له نوح بن محمد بن راشد وكان غير حافظ للسان ...
له سمع عن معتمر عن بهز ولهذا الخبر في أصله باطل وهذه الطرق كلها بواطيل لا أصل لها
جبارة بن المغلس أبو محمد الحماني من أهل الكوفة يروي عن القسم بن معن وشريك وغيرهما
حدثنا عنه شيوخنا مات بالكوفة سنة إحدى وأربعين ومائتين كان يقلب الأسانيد ويرفع
المراسيل أفسده يحيى الحماني حتى بطل الاحتجاج به بأحاديثه المستقيمة لما شابها من
لها شيئًا المستفيض عنه التي لا أصول لها يخرج بها عن حد التعديل إلى الجرح سمعت
يعقوب بن إسحاق يقول سمعت صالح بن محمد يقول سألت ابن نمير عن جبارة بن مغلس فقال كان
تعلمت أنه حدثنا عن ابن المبارك عن حماد عن أبي الورد عن أبيه قال رأى النبي صلى الله عليه وسلم رجلًا

حمرة فقال أنت أبو الورد قال ابن نمير هذا منكر قال وقد حدثنا عن حماد بن زيد عن أيوب
سويد عن يحيى بن يعمر عن ابن عمر أن جلدة نادى النبي صلى الله عليه وسلم فقال البكر قال وهذا
منكر ثم قال ابن نمير حسبك ثم قال الطعن جرابه أقبل عليه كثير فقلت ليحيى بن يحيى
الحماني فقال لا أحتمل جدا

باب الحاء

قال أبو حاتم رضي الله عنه ومن المجروحين والمحدثين ممن اسمه على الحاء
الحرث بن عبد الله الهمداني الخارفي وهو الأعور كنيته أبو زهير من أهل الكوفة وقد قيل إنه الحرث بن عبيد وكان من أصحاب
عبد الله يروي عن علي روى عنه أبو إسحاق السبيعي كان غاليًا في التشيع واهيًا في الحديث
قال الشعبي حدثنا الحرث وأشهد أنه أحد الكذابين حدثنا محمد بن إسحاق الثقفي سمعت
العباس بن محمد يقول سمعت يحيى بن معين يقول حدثنا جرير عن حمزة الزيات قال سمع مرة الهمداني
من الحرث الأعور شيئًا فأنكره فقال له اقعد حتى أخرج إليك فلما خرج ... اشتمل على سيفه
وحس الحرث بالشر فذهب حدثنا الهمداني ثنا عمرو بن علي قال كان يحيى وعبد الرحمن لا يحدثان
عن أبي إسحاق عن الحرث عن علي سمعت الحنبلي يقول سمعت أحمد بن زهير يقول سئل يحيى بن معين عن
الحرث صاحب علي فقال ضعيف سمعت محمد بن إسحاق الثقفي يقول سمعت محمد بن عثمان بن كرامة
يقول سمعت أبا نعيم يقول سمع الحرث من علي عليه السلام أربع أحاديث قال أبو حاتم ومات
الحرث الأعور في ولاية عبد الله بن يزيد الخطمي بالكوفة سنة خمس وستين وهو الذي روى عن
علي قال قال النبي صلى الله عليه وسلم لا تفتح على الإمام في الصلاة حدثنا علي بن الحسين بن سليم
بالفسطاط ثنا وهب بن حفص الحراني ثنا الفريابي ثنا يونس بن أبي إسحاق عن أبي إسحاق عن الحرث
عن علي وهذا لا أصل له مرفوعًا وهو قول علي عليه السلام
الحرث بن شهاب الجرمي من أهل البصرة يروي عن الأعمش وعاصم بن بهدلة روى عنه وكيع وأبو سلم إبراهيم كان من
الصالحين الذين غلب عليهم الوهم حتى فحش خطأه وخرج عن حد الاحتجاج به سمعت الحنبلي
يقول سمعت أحمد بن زهير عن يحيى بن معين قال الحرث بن شهاب ليس بشيء
الحرث بن عمير

من أهل البصرة كنيته أبو عمير يروي عن حميد الطويل والبصريين روى عنه أحمد بن شعيب الحراني
والناس كان ممن يروي عن الأثبات ما يشبه الموضوعات روى عن حميد عن أنس قال سئل
النبي صلى الله عليه وسلم عن أجر الرباط قال من رابط ليلة حارسا من وراء المسلمين كان له أجر
من خلفه ممن صلى وصام حدثناه يحيى بن محمد بن خالد بحران ثنا محمد بن سور المكي ثنا
الحارث بن عمير عن حميد وقد روى الحارث بن عمير عن جعفر بن محمد عن أبيه عن جده عن علي عن النبي صلى الله عليه وسلم
قال إن الكرسي وشهد الله وفاتحة الكتاب معلقات بالعرش ما بينهن وبين الله عز وجل حجاب
تقلن يا رب تهبطنا إلى أرضك وإلى من يعصيك قال الله عز وجل بي حلفت لا يقرأكن أحد
من عبادي دبر كل صلاة إلا جعلت الجنة مثواه على ما كان فيه ولأسكنته حظيرة
القدس ولنظرت إليه بعيني المكنونة كل يوم سبعين مرة وذكر حديثا طويلا موضوعا لا أصل له
وروى عن أيوب عن عكرمة عن ابن عباس قال قال العباس رضي الله عنه علمت ما يبقى رسول الله صلى الله عليه وسلم
فينا فأتاه فقال يا رسول الله لو اتخذنا لك مكانا تكلم الناس منه قال بل أصبر عليهم
ينازعوني ردائي ويطؤون عقبي ويصيبني غبارهم حتى يكون الله عز وجل هو يريحني منهم
حدثناه الحسن بن سفيان ثنا محمود بن غيلان ثنا أبو أسامة ثنا الحارث بن عمير عن أيوب
وتفرد بهذا الكلام فوجدت له أصلا من حديث حماد بن زيد عن أيوب عن عكرمة
أن العباس أو ابن العباس قاله. **الحارث بن عبيد** أبو قدامة الإيادي من أهل
البصرة مؤذن مسجد البرقي يروي عن البصريين أبو عمران الجوني وغيره روى عنه أهلها
كان شيخا صالحا ممن كثر وهمه حتى خرج عن جملة من يحتج بهم إذا انفردوا ثنا الهمداني
ثنا عمرو بن علي سمعت عبد الرحمن بن مهدي يحدث عن الحارث بن عبيد فقلت له تحدث عن
هذا الشيخ فقال كان من شيوخنا وما رأيت إلا خيرا سمعت الحنبلي يقول سمعت
أحمد بن زهير يقول سئل يحيى بن معين عن أبي قدامة الإيادي فقال ضعيف
الحارث بن وجيه الراسبي من أهل البصرة يروي عن مالك بن دينار روى عنه زيد

حباب والعوضي كان قليل الحديث ولكنه يتفرد بالمناكير عن المشاهير في قلة روايته سمعت
الحنبلي يقول سمعت أحمد بن زهير يقول عن يحيى بن معين قال الحارث بن وجيه ليس بشيء
الحارث بن عبيدة الحمصي من أهل الشام يروي عن عبد الله بن عثمان بن خثيم روى عنه أهل
بلده يأتي عن الثقات بما ليس من أحاديثهم لا يعجبني الاحتجاج بخبره إذا انفرد روى عن ابن
خثيم عن سعيد بن جبير عن ابن عباس أن النبي صلى الله عليه وسلم أتى على جماعة من التجار
فقال يا معشر التجار فاستجابوا ومدوا إليه أعناقهم فقال إن الله عز وجل باعثكم
يوم القيامة فجارا إلا من صدق وبر وأدى الأمانة حدثناه الحسن بن سفيان ثنا إسحاق بن
إبراهيم الحنظلي ثنا الحارث بن عبيدة الحمصي وهذا الشيء لا أصل صحيح يرجع إليه. **الحارث**
ابن عمران الجعفري من أهل المدينة يروي عن هشام بن عروة وحنظلة بن أبي سفيان روى
عنه أحمد بن سليم وعلي بن حرب كان يضع الحديث على الثقات روى عن هشام بن عروة عن أبيه عن
عائشة عن النبي صلى الله عليه وسلم قال تخيروا لنطفكم وانكحوا الأكفاء وأنكحوا إليهم حدثنا
ابن خزيمة ثنا أبو عبد الله شيخ لنا ثنا الحارث بن عمران وقد تابع عكرمة بن إبراهيم الحارث بن عمران
في هذه الرواية عن هشام بن عروة وهما جميعا ضعيفان أصل الحديث مرسل ورفعه باطل
الحجاج بن أرطاة النخعي من أهل الكوفة كنيته أبو أرطاة كان صلفا يروي عن عطاء
وعمرو بن دينار روى عنه شعبة والثوري وكان خرج مع المهدي إلى خراسان فولاه القضاء
ومات في منصرفه بالري سنة خمس وأربعين ومائة تركه ابن المبارك ويحيى القطان وابن مهدي
ويحيى بن معين وأحمد بن حنبل وكان قبل أن يخرج مع المهدي على شرطة الكوفة لعبد الله بن
عمر بن عبد العزيز وكان ابن إدريس يقول سمعت الحجاج بن أرطاة يقول لا ينبل الرجل حتى يترك
الصلاة في الجماعة سمعت محمد بن محمود النسفي يقول سمعت العباس بن محمد يقول سمعت يحيى بن معين
يقول مجالد والحجاج بن أرطاة صالح حديثهما ثنا الهمداني ثنا عمرو بن علي قال كان يحيى بن سعيد
لا يحدث عن الحجاج بن أرطاة سمعت الحنبلي يقول سمعت أحمد بن زهير يقول سئل يحيى بن معين عن

الحجاج بن ارطاة فقال ضعيف ضعيف سمعت محمد بن الليث الوراق يقول سمعت محمد بن نصر يقول
سمعت اسحاق بن ابرهيم الحنظلي عن عيسى بن يونس قال كان الحجاج بن ارطاة لا يحضر الجماعة فقيل
له في ذلك فقال احضر مسجدكم حتى يزاحمني فيه الحمالون والبقالون سمعت يعقوب بن يوسف
ابن عاصم ببخارا يقول سمعت ابا قلابة الرقاشي يقول سمعت ابا عاصم يقول اول من ولي القضا
لبني العباس بالبصرة الحجاج بن ارطاة فجا الى حلقة البتي فجلس في عرضها فقيل له ارتفع الى
الصدر فقال انا صدر حيث كنت انا رجل حب الي الشرف قال ابو حاتم رضي الله عنه
كان الحجاج مدلسا عمن رآه وعمن لم يره وكان يقول اذا حدثني ابن شيخ عن شيخ لم ابال ان
ارويه عن ذلك الشيخ وكان يروي عن اقوام لم يرهم كما حدثنا محمد بن اسحق الثقفي سمعت عبد الله بن
مالك يقول سمعت ابا الحسن سهل بن ابي خدويه يقول سمعت ابن ابي زائدة يقول سمعت الحجاج
ابن ارطاة يقول الابرار يعلق لنا ثواب وقال لم اسمع من الزهري شيا ولم اسمع من الشعبي
الا حديثا واحدا ولم اسمع من فلان حتى عد بضعة عشر قال محمد بن يحيى سمعت محمد بن عمرو بن سليمن
يقول سمعت محمد بن يحيى الذهلي يقول واما الحجاج بن ارطاة فانه لم يسمع من الزهري ولم يره
نا احمد بن سليم سمعت هشيم يقول قال لي الحجاج بن ارطاة صف لي الزهري وقال سمعت علي بن الحسين
المعدل بالفسطاط يقول سمعت محمد بن علي بن داود البغدادي يقول سمعت سعيد بن سليمن يقول
سمعت هشيم يقول قال لي الحجاج بن ارطاة لقيت الزهري قلت نعم قال لكني لم القه لقيت
صاحبا له فحدثني حدثنا الهمداني نا عمرو بن علي سمعت يحيى بن سعيد القطان يقول لم يسمع
الحجاج بن ارطاة من الشعبي الا حديثا واحدا لا تجوز صدقة حتى تقبض نا السراج نا
حاتم بن الليث نا يحيى بن معين نا ابو معوية قال قال لنا الحجاج بن ارطاة لا توقفوني على
السماع قال ابو حاتم وهو الذي روى عن عطاء عن ابن عباس ان النبي صلى الله عليه وسلم دخل
قبرا ليلا واسرج له واخذه من قبل القبلة وكبر اربعا وقال رحمك الله ان كنت لاواها
تلا للقران … حدثنا محمد بن الصباح نا يحيى بن اليمان عن المنهال بن خليفة

عن الحجاج بن ارطاة عن عطاء وهو الذي روى عن عمرو بن شعيب عن ابيه عن جده قال قال رسول الله صلى الله
عليه وسلم ان الله زادكم صلاة وهي الوتر حدثنا احمد بن يحيى بن زهير نا زياد بن ايوب نا يزيد
ابن هرون نا حجاج عن عمرو بن شعيب وقد روى نافع عن ابن عمر قال قال رسول الله صلى الله عليه وسلم
اذا كان العبد بين نفر فاعتق احدهم نصيبه فعليه عتقه الى ان قال … الا استسعى العبد
حدثنا علي بن احمد بن سعيد بن حمدان نا محمد بن عبد … زياد عن حجاج عن نافع
ذكر فيه استسعى في خبر ابن عمر باطل رواه هذا الخبر مالك وايوب وعبيد الله ويحيى بن سعيد ومن بعدهم
من اصحاب نافع … لم يذكروا في خبرهم ذكر فيه استسعى وليس الحجاج بن
ارطاة لو كان ثقة بالذي يحكم له على جماعة عدول خالفوه وقد روى الحجاج بن ارطاة عن قتادة
عن انس بن مالك قال ضحى النبي صلى الله عليه وسلم بكبشين املحين فقرب احدهما وقال
بسم الله اللهم منك ولك هذا عن محمد واهل بيته ثم قرب الاخر وقال بسم الله اللهم منك ولك هذا
عمن وحدك من امتي حدثناه … سفين نا ابن وكيع نا ابو معوية عن الحجاج عن قتادة وهذا
خبر باطل رواه الخبر شعبة وهشام وابان وسعيد ومعمر عن قتادة عن انس ان النبي صلى الله عليه وسلم
ضحى بكبشين املحين اقرنين وضع رجله على صفاحهما وسمى الله عز وجل وكبر فاما هذا التفصيل
الذي ذكره الحجاج فهو غير محفوظ من سنته ولو صح هذا الخبر لكان فيه الدليل على ان ضحيته
بفرض كان لان في الخبر انه ضحى عن نفسه واهل بيته شاة واحدة ولكنا لا نستحل كتمان ما ظهر
من جرح ناقل الخبر وان وافق مذهبنا اخره وروى عن عمرو بن شعيب عن ابيه عن جده قال قال
رسول الله صلى الله عليه وسلم لا تقطع السارق في اقل من عشرة دراهم حدثناه ابو يعلى نا ابو خيثمة
نا عابد بن حبيب نا الحجاج بن ارطاة عن عمرو بن شعيب وروى عن ابي الزبير عن جابر قال كنا لا نقتل
تجار المشركين على عهد رسول الله صلى الله عليه وسلم حدثنا احمد بن علي بن المثنى نا ابو خيثمة نا عباد بن
العوام نا الحجاج عن ابي الزبير وروى عن محمد بن المنكدر عن جابر قال اتى النبي صلى الله عليه وسلم رجل
فقال اخبرني عن العمرة اواجبة هي فقال رسول الله صلى الله عليه وسلم لا وان تعتمر خير لك … نا الحسن بن سفين

نا ابو بكر بن ابي شيبة نا ابو معوية عن الحجاج بن ارطاة عن محمد بن المنكدر **الحسن بن عمارة**
ابن مضرب مولى بجيلة كنيته ابو محمد من اهل الكوفة وكان عابدا يروي عن الزهري وعمرو بن
دينار روى المنهال بن عمرو والحكم وذويهم وكان ابن عيينة اذا سمعه يروي عن الزهري
وعمرو بن دينار جعل اصبعيه في اذنيه ومات الحسن بن عمارة سنة بلشد خمسين ومائة حدثنا
الحنبلي سمعنا احمد بن زهير عن يحيى بن معين قال الحسن بن عمارة ليس بشي نا العباس بن احمد بن
حسان السامي بالبصرة نا محمد بن رجا السماني نا حجاج بن محمد سمعت شعبة يقول ما ابالي
حدث عن الحسن بن عمارة هذا او زنيت زنية في ليلة سلام محمد بن عبد الله المخلدي نا
عصام بن داود بن الجراح سمعت ابي يقول سمعت الحسن بن عمارة يقول الناس كلهم مني في
حل الا شعبة فاني لا اجعله في حل حتى اقف انا وهو بين يدي الله عز وجل فيحكم بيني وبينه
قال ابو حاتم رضي الله عنه كانت بلية الحسن بن عمارة انه كان يدلس عن الثقات ما وضع عليهم
الضعفا كان يسمع من موسى بن مطير وابي العطوف وابان بن ابي عياش واضرابهم ثم
يسقط اسماءهم ويرويها عن مشايخهم الثقات فلما راى شعبة تلك الاحاديث الموضوعة
التي يرويها عن اقوام ثقات انكرها عليه واطلق عليه الجرح ولم يعلم ان بينه وبينهم هؤلاء
الكذابين فكان الحسن بن عمارة هو الجاني على نفسه بتدليسه عن هؤلاء واسقاطهم من الاخبار
حتى التزقت الموضوعات به وارجو ان الله عز وجل رفع لشعبة بكلامه درجات لا يبلغها
غيره لما يعمل على ان الكذب عن رسول الله صلى الله عليه وسلم عز وجل انه لا ينطق عن الهوى ان هو الا وحي يوحى
صلى الله عليه وسلم والحسن بن عمارة هو صاحب حديث الدعا بعد الوتر رواه داود بن علي
عن ابيه عن جده ابن عباس ان النبي صلى الله عليه وسلم كان يختم وتره بهذا الدعاء وهو جالس حين يفرغ
من الوتر اللهم اني اسألك رحمة من عندك تهدي بها قلبي وتجمع بها امري وتلم بها شعثي وترد
بها الفتن وتحفظ بها غائبي وترفع بها شاهدي وتزكي بها عملي وتبيض بها وجهي
وتلهمني بها رشدي وتعصمني بها من كل سوء اللهم اني اسألك ايمانا صادقا ويقينا

ليس بعده كفر ورحمة انال بها شرف كرامتك في الدنيا والاخرة اللهم اني اسألك الفوز عند
القضاء ومنازل الشهداء وعيش السعداء والنصر على الاعداء ومرافقة الانبياء اللهم اني اسألك
ان كان قصر عملي وضعفت نيتي وافتقرت الى رحمتك فاسألك يا قاضي الامور ويا شافي
الصدور كما تجير بين البحور ان تجيرني من عذاب السعير ومن دعوة الثبور ومن فتنة القبور
اللهم ما قصر عنه عملي ولم تبلغه مسألتي من خير وعدته احدا من عبادك او خير انت معطيه
احدا من خلقك فاني اسألك وارغب اليك فيه برحمتك يا رب العالمين اللهم اجعلنا هداة
مهتدين غير ضالين ولا مضلين حربا لاعدائك وسلما لاوليائك نحب بحبك الناس
ونعادي بعداوتك من خالفك اللهم ذا الامر الرشيد والحبل الشديد اسألك الامن يوم
الوعيد والجنة يوم الخلود مع المقربين الشهود الركع السجود الموفين بالعهود انك
رحيم ودود وانت تفعل ما تريد اللهم ربي والهي هذا الدعاء وعليك الاجابة وهذا
الجهد وعليك التكلان ولا حول ولا قوة الا بالله اللهم اجعل لي نورا في قلبي ونورا
في قبري ونورا في بصري ونورا في سمعي ونورا في شعري ونورا في بشري ونورا في
لحمي ونورا في دمي ونورا في عظامي ونورا من بين يدي ونورا من خلفي ونورا من فوقي
ونورا من تحتي ونورا عن يميني ونورا عن شمالي اللهم اعطني نورا اللهم زدني نورا
ثم يرفع صوته ويقول سبحان الذي لبس العز وقال به سبحان الذي تعطف المجد وتكرم به سبحان
الذي لا ينبغي التسبيح الا له سبحان الذي احصى كل شي بعلمه سبحان ذي الطول والفضل سبحان
ذي المن والنعم سبحان ذي العز والكرم حدثنا احمد بن خالد بن عبد الملك بن سرح بحران
قال نا عمي ابو وهب الوليد بن عبد الملك **الحسن بن دينار التميمي** من اهل
البصرة كنيته ابو سعيد وهو الحسن بن دينار لان دينارا كان زوج امه وقيل ابيه
روى عن الحسن ويحيى بن ابي كثير روى عنه وكيع ومروان بن معوية ويزيد بن هرون وحدث
الموضوعات عن الاثبات وخالف الثقات في الروايات حتى يسبق الى القلب انه كان يتعمد

[illegible]

لهما تركه ابن المبارك ووكيع واما احمد بن حنبل ويحيى بن معين فكانا يكذبانه حدثني محمد بن المنذر
ثنا ابو زرعة حدثني احمد بن شبويه عن عبد العزيز بن ابي رزمة قال جلسوا ابن المبارك بالبصرة
مع يحيى بن سعيد وعبد الرحمن بن مهدي فقيل له يا ابا عبد الرحمن لم تركت الحسن بن دينار فقال انه تركه
اخواننا هاولي حدثنا الهمداني ثنا عمرو بن علي قال كان يحيى وعبد الرحمن لا يحدثان عن
الحسن بن دينار وكان الثوري يقول ثنا ابو سعيد السليطي يريد الحسن بن دينار حدثنا محمد بن زياد
الزيادي ثنا ابن ابي شيبة سمعت يحيى بن معين وسئل عن الحسن بن دينار فقال كان ضعيفا قال
ابو حاتم رضي الله عنه روى الحسن بن دينار عن الاسود بن عبد الرحمن العدوي عن هصان بن كاهن
عن ابي موسى الاشعري عن النبي صلى الله عليه وسلم قال اذا قعد احدكم على قصع قوم فتفرق
قصعتهم شيطان رواه عنه يزيد بن هرون وقد روى الحسن بن دينار عن جعفر بن الزبير
عن القسم عن ابي امامة قال قال رسول الله صلى الله عليه وسلم ان لله ملكا حول العرش يتكلمون
بالفارسية الدرية وان الله عز وجل اذا اوحى امرا فيه لين اوحاه بالفارسية الدرية واذا اراد
امرا فيه غضب اوحاه بالعربية حدثناه القطان بالرقة ثنا ابو بكر محمد الوزان ثنا غسان بن عبيد
الموصلي ثنا الحسن بن دينار عن جعفر بن الزبير وقد روى الحسن بن واصل عن ابن سيرين عن
ابي هريرة قال قال رسول الله صلى الله عليه وسلم لا يذهب الله بكريمتي عبد فيصبر ويحتسب الا ادخل
الجنة وكريمتيه زوجته اخبرناه ابو خليفة ثنا شاذان فروخ ثنا الحسن بن واصل الحداسان
لهو واهن باطلان لا اصل لهما والحديث الاول لفظه مشهور بما لا يصح **الحسن بن الحكم**
النخعي من اهل الكوفة يروي عن عدي بن ثابت والكوفيين روى عنه اهل بلده كان يخطئ كثيرا ويهم
شديدا لا يعجبني الاحتجاج بخبره اذا انفرد روى عن عدي بن ثابت عن ابي حازم عن ابي هريرة
قال قال رسول الله صلى الله عليه وسلم من بدا جفا ومن تبع الصيد غفل ومن اتى ابواب السلطان
افتتن وما ازداد عبد من السلطان قربا حدثناه الحسن بن سفيان ثنا ابو الربيع الزهراني
ثنا اسمعيل بن زكريا عن الحسن بن الحكم النخعي ثنا الحسن بن سفيان في كتابي لم ازداد

من الله عز وجل بعدا ولم يتكلم به ابو الربيع وقال هذا الكلام ورواه عن ابي بردة
ابن ابي موسى قال سمعت عبد الله بن يزيد الخطمي يقول سمعت رسول الله صلى الله عليه وسلم
يقول عذاب امتي في دنياها حدثناه ابو يعلى ثنا عثمان بن ابي شيبة ثنا يحيى بن زكريا
ابن ابراهيم سويد النخعي ثنا الحسن بن الحكم عن ابي بردة هذان الخبران بهذا اللفظ
باطلان **الحسن بن عطية** بن سعد العوفي من اهل الكوفة يروي عن ابيه روى عنه ابنه
محمد بن الحسن منكر الحديث فلا ادري البلية في احاديثه منه او من ابيه او منهما معا لان اباه
ليس بشيء في الحديث واكثر روايته عن ابيه فمن هنا اشتبه امره ووجب تركه مات
سنة احدى عشرة ومائتين **الحسن بن صالح** بن مسلم العجلي من اهل البصرة
يروي عن ثابت البناني واهل بلده روى عنه العراقيون ينفرد عن الثقات بما لا يشبه
حديث الاثبات روى عن ثابت البناني عن انس بن مالك قال قال رسول الله صلى الله عليه وسلم
من قرا اذا زلزلت الى اخرها عدلت له بنصف القران ومن قرا قل يا ايها الكافرون
عدلت له بربع القران ومن قرا قل هو الله احد عدلت له بثلث القران ثنا محمد بن زهير
ابو يعلى بالابلة ثنا الحرشي ثنا الحسن بن صالح هذا الخبر بهذا اللفظ باطل انما ذكر
قل هو الله احد فان له اصل **الحسن بن علي** الهاشمي من اهل المدينة يروي عن
ابي الزناد عن الاعرج روى عنه مسلم بن قتيبة ووكيع يروي المناكير عن المشاهير فلا يحتج
به بما يوافق الثقات وقد روى ابو الزناد عن الاعرج نسخة وهو يتحشى على محمد بن سعد
ابن يزيد المطلب الذي روى عن الاعرج عن ابي هريرة قال قال رسول الله صلى الله عليه وسلم ما زال
جبريل عليه السلام يوصيني بالمملوك حتى ظننت انه يضرب له اجلا ثم يعتقه حدثناه
ابن مكرم بالبصرة ثنا علي بن نصر الجهضمي ثنا عامر بن سهل البحراني ثنا الحسن بن علي عن ابي الزناد عن
وقد روى عن الاعرج عن ابي هريرة قال قال رسول الله صلى الله عليه وسلم اتاني جبريل عليه السلام
فقال يا محمد اذا توضات فانتضح حدثناه ابن قحطبة ثنا الحسن بن سلمة بن ابي كبشة ثنا ابو قتيبة

مسلم بن قتيبة بن الحسن بن علي الهاشمي ليا عزج جمعا باطلا

يتلوه ان شاء الله الحسن بن يحيى الخشني — تم بعالم الله الحمد

وصلى الله على سيدنا محمد خاتم النبيين وعلى آله وصحبه اجمعين وسلم تسليما

الجزء السادس من كتاب المجروحين من المحدثين

تصنيف ابي حاتم محمد بن حبان بن احمد التميمي البستي رحمة الله عليه

رواية ابي الحسن علي بن عمر بن احمد الدارقطني عنه اجازة

رواية ابي محمد الحسن بن علي بن محمد الجوهري عنه اجازة

رواية ابي منصور محمد بن ابي الحسين عبد الملك بن الحسن بن خيرون عنه سماعا

رواية ابي الفضل محمد بن ناصر بن محمد بن علي الحافظ وابي طالب بن علي بن خضير الصيرفي عنه

بسم الله الرحمن الرحيم

الحسن بن يحيى الخشني ابو عبد الملك من اهل دمشق يروي عن هشام بن عروه روى عنه الهيثم
ابن خارجه وقال ابن عبد الرحمن بكر الحديث جدا يروي عن الثقات ما لا اصل له وعن المتقنين
ما لا يتابع عليه وقال كنت ابن جوصا يوثقه وحكي عن ابي زرعه انه قال عندنا خشناني
احدهما ثقه والاخر ضعيف يريد الحسن بن يحيى الخشني ومسلمه بن علي وقد كان الحسن رجلا
صالحا ممن غلب عليه الحفظ حتى كثر الوهم فيما يرويه حتى فحش المناكير في اخباره التي يرويها عن الثقات
حتى يسبق الى القلب انه كان المتعمد لها فلذلك استحق الترك روى عن سعيد بن عبد العزيز عن يزيد بن
ابي مالك عن انس بن مالك قال قال رسول الله صلى الله عليه وسلم ما من نبي يموت فيقيم في قبره الا
اربعين صباحا حتى ترد اليه روحه قال رسول الله صلى الله عليه وسلم ومررت بموسى عليه السلام ليلة
اسري بي وهو قائم يصلي بين عائله وعويلمه وروى عن هشام بن عروه عن ابيه عن عائشة قالت
قال رسول الله صلى الله عليه وسلم من ورد صاحب بدعه فقد اعان على هدم الاسلام اخبرنا
بالحديثين الحسن بن سفيان ثنا هشام بن خالد ثنا الحسن بن يحيى الخشني وهذان الخبران
جميعا باطلان موضوعان ليس قوله مررت بموسى من قراءته وانما يصلي في قبره وذكر معناه
في المسند الصحيح عند ذكري قصة الاسرى

الحسن بن مسلم التاجر من اهل مرو يروي
عن الحسين بن واقد روى عنه عبد الكريم بن عبد الله السكري المروزي منكر الحديث قليل
الرواية روى عن الحسين بن واقد عن عبد الله بن بريده عن ابيه قال قال رسول الله صلى الله عليه وسلم
من حبس العنب زمن القطاف حتى يبيعه من يهودي او نصراني او ممن يعلم انه يتخذه خمرا
فقد تقحم على النار على بصيرة اخبرناه محمد بن عبد الله المخلدي ثنا عبد الكريم بن عبد الله السكري
ثنا الحسن بن مسلم التاجر من اصحاب ابن المبارك وهذا حديث لا اصل له من حديث حسين بن
واقد وما رواه عنه ثقه والحسن بن مسلم هذا رواه لجاز ان يعدل به عن سنن العدول
الى المجروحين بروايته هذا الذي انكر

الحسن بن ابي جعفر الجفري من اهل البصره
واسم ابيه عجلان يروي عن عمرو بن دينار ومحمد بن جحاده روى عنه البصريون كنيته ابو سعيد
وكان من خيار عباد الله من المتقشفه الحسن مات سنه سبع وستين ومائه
سمع منه المشاهير ضعفه يحيى بن معين وتركه احمد بن حنبل الحنبلي سمعت احمد بن زهير قال سئل
يحيى بن معين عن الحسن الجفري فقال ليس بشيء حدثنا احمد بن زهير بن حرب ثنا يعقوب بن اسحق
القلوسي ثنا مالك بن ابي سود يقول كان اسم ابيه عجلان وقال عبد الرحمن بن مهدي
وكان في اصول كتابه قد ترك حديثهم منهم الحسن بن ابي جعفر وعباد بن صهيب وجماعه نحو
هادي لام لا يعود ذلك باشهر فانزح الى كتاب الاوقات لحديث عن الحسن بن ابي جعفر فقلت له
الم تكن قد ضربت على حديثه فقال يا بني تفكرت فيه اذا كان يوم القيامه قام الحسن بن ابي
جعفر فتعلق بي وقال يا رب سل عبد الرحمن بن مهدي فيما اسقط عدالتي وما كان لي حجه
عند ربي فرايت ان احدث عنه قال ابو حاتم وكان الحسن بن ابي جعفر من المتعبدين المجابين الدعوه
في الليل والنهار ولكنه ممن غفل عن صناعة الحديث وحفظه واشتغل بالعبادة عنها فاذا حدث
وهم فيما روى ويقلب الاسانيد وهو لا يعلم حتى صار ممن لا يحتج به وان كان فاضلا
وهو الذي روى عن ابي الزبير عن جابر قال نهى رسول الله صلى الله عليه وسلم عن ثمن الكلب والهر
الا الكلب المعلم حدثناه ابو يعلى ثنا ابو خيثمه ثنا عباد بن العوام عن الحسن بن ابي جعفر عن ابي
الزبير هكذا اخبرنا بهذا اللفظ لا اصل له ولا يحل ثمن الكلب المعلم ولا غيره

الحسن بن محمد
البلخي شيخ يروي عن حميد الطويل وعوف الاعرابي ما لا يشبه الموضوعه وغيرهما من الثقات
الاحاديث المقلوبه لا يجوز الاحتجاج به ولا الروايه عنه بحال وهذا شيخ ليس يعرفه
الا الباحث عن هذا الشان روى عن حميد عن انس بن مالك قال قال رسول الله صلى الله عليه وسلم من
زوج كريمته من فاسق فقد قطع رحمها وروى عن عوف الاعرابي عن ابن سيرين عن ابي هريره
قال قال رسول الله صلى الله عليه وسلم اذا حملت المراه فلها اجر الصائم القائم القانت المخبت المجاهد
في سبيل الله عز وجل فاذا ضربها الطلق فلا يدري احد من الخلق ما لها من الاجر فاذا وضعت

قال ابو الحسن رحمه الله: هو العرني كوفي من شيوخ الشيعة

فلهما بكل موضع عنق نسمة اخبرناه الحسن بن سفيان ثنا محمد بن الحسن بن قتيبة ثنا وارث بن الفضل
ثنا الحسن بن احمد البلخي ثنا حميد وقال في آخره خرجنا عوف فهذا الحديث لا اصل له وانما هو
قول الشعبي ورفعه باطل

الحسن بن الحسين شيخ من اهل الكوفة يروي عن جرير بن
عبد الحميد اهل الكوفة المقلوبات ويأتي عن الاثبات بالملزقات روى عن جرير بن عبد الحميد عن
الاعمش عن ابراهيم عن علقمة عن عبد الله عن النبي صلى الله عليه وسلم قال ما لي وللدنيا انما مثلي ومثل
الدنيا كراكب استظل تحت شجرة ثم راح وتركها حدثناه وصيف بانطاكية ثنا جعفر بن عبد الله العلوي
ثنا الحسن بن الحسين وهذا خبر ما رواه عن ابراهيم الا المسعودي فانه رواه عن عمرو بن مرة عن ابراهيم
والمسعودي لا تقوم الحجة بروايته وقد رواه الاعمش عن حبيب بن ابي ثابت عن ابي عبد الرحمن
السلمي باسناده ... هذا الخبر من حديث قابل الاعمش وعبد الله بن سعد قابل الاعمش
كثير الخطأ فاحش الوهم ينفرد عن الاعمش وغيره بما لا يتابع عليه فاما جرير بن عبد الحميد
فليس هذا من حديثه والراوي عنه هذا الحديث اما ان يكون متعمدا فيه بالوضع او القلب
وقد رواه الاعمش عن حبيب بن ابي ثابت عن ابي عبد الرحمن السلمي عن علي شيئا آخر

الحسن بن صابر الكسائي من اهل الكوفة يروي عن وكيع بن الجراح واهل بلده
روى عنه العراقيون منكر الرواية جدا عن الاثبات يأتي بالمتون الواهية عن الثقات
بأسانيد متصلة روى عن وكيع بن الجراح عن هشام بن عروة عن ابيه عن عائشة قالت قال
رسول الله صلى الله عليه وسلم لما خلق الله عز وجل الفردوس قالت رب زيني فاوحى الله تعالى
اليها قد زينتك بالحسن والحسين ثنا الحسن بن احمد بن ... الاصطخري ثنا الفضل بن يوسف القصباني
ثنا الحسن بن صابر ثنا وكيع وليس له اصل يرجع اليه

الحسن بن علي الرقي شيخ
يروي عن مخلد بن يزيد الحراني وغيره من الثقات ما ليس من حديثهم ... على قلة الرواية
لا يجوز الاحتجاج به ولا الرواية عنه الا على سبيل القدح فيه روى عن مخلد بن يزيد الحراني
عن ابن جريج عن عطاء عن ابن عباس قال اخذ ...

فقال ابو داود نكتبها يا ابا عباس فانها تذكي الفؤاد رواه عمر بن ظالم بن خطيط وليس هذا من
حديث ابن جريج ولا عطاء ولا ابن عباس وانما يروى هذا عن ... عبد الله من حديث
... ان النبي صلى الله عليه وسلم قال ... حدثناه ابو خليفة ثنا ابن عائشة ثنا عبد الله بن حماد
الحلبي وهذا لا شيء وليس للخبر مدار يرجع اليه

شبه ح

الحسن بن رزيق الطهوي
شيخ يروي عن ابن عيينة المقلوبات يجب مجانبة حديثه على الاحوال روى عن ابن عيينة عن الزهري
عن انس بن مالك ان النبي صلى الله عليه وسلم قال يا ابا عمير ما فعل النغير حدثناه زكريا بن يحيى
الساجي بالبصرة ثنا الحسن بن رزيق الطهوي ثنا ابن عيينة ما روى هذا الخبر الزهري
ولا ابن عيينة قط والمتن صحيح والاسناد مقلوب

الحسن بن علي الازدي ابو
عبد الغني من اهل الفسطاط موضع بالشام يروي عن مالك وغيره عن الثقات ويضع عليهم
لا يحل كتبة حديثه ولا الرواية عنه بحال وهذا الشيخ لا يكاد يعرفه اصحاب الحديث لخفايه
لكني ذكرته لان لا يغتر بروايته من كتب حديثه ولم يسبر اخباره روى عن مالك عن ابي الزناد عن
الاعرج عن ابي هريرة عن النبي صلى الله عليه وسلم قال اذا كان يوم عرفة غفر الله للحاج فاذا كان
ليلة المزدلفة غفر الله عز وجل للتجار فاذا كان يوم منى غفر الله للجمالين فاذا كان يوم جمرة
العقبة غفر الله عز وجل للسؤال فلا يشهد ذلك الموضع احد الا غفر له حدثناه عمر بن سعيد بن سنان
بمنبج ثنا ابو عبد الغني الفسطاطي ثنا مالك وهذا شيء ليس من كلام رسول الله صلى الله عليه وسلم
ولا من حديث ابي هريرة ولا الاعرج ولا ابي الزناد ولا مالك واني لا احل احدا ان يروي عني هذه
الاحاديث التي ذكرتها في هذا الكتاب الا على سبيل الجرح في روايتها على حسب ما ذكرناه

لا احتج به

الحسن بن علي بن زكريا ابو سعيد العدوي من اهل البصرة سكن بغداد يروي عن شيوخ
لم يرهم ويضع على من رآهم لعله قد حدث ببغداد في ايامنا فاردت السماع منه للاختبار
... احاديث ... حدث عن ابي الربيع الزهراني ومحمد بن عبد الله الصنعاني ...
... عن عائشة عن ابي بكر الصديق قال قال رسول الله صلى الله عليه وسلم

النظر الى وجه علي عليه السلام عبادة وهذا شيء لا يشك عوام اصحاب الحديث انه موضوع ما روا
الصدوق هذا الخبر قط ولا الصادق رواه ولا عروة حدث به ولا الزهري ذكره ولا معمر
قاله فمن وضع مثل هذا على الزهراني والصنعاني وهما متقنا اهل البصرة لا الحري ان
يهجر في الروايات وروى عن احمد بن عبد الله الضبي عن ابن عيينة عن ابي الزبير عن جابر قال امرنا
رسول الله صلى الله عليه وسلم ان نعرض اولادنا على حب علي بن ابي طالب وهذا ايضا باطل فما امر
رسول الله صلى الله عليه وسلم بهذا مطلقا ولا جابر قاله ولا ابو الزبير رواه ولا ابن عيينة حدث
به ولا احمد بن عبدة ذكره بهذا الاسناد فالمستمع لهذا لا يشك انه موضوع فلم اذهب الى
هذا الشيخ ولا كتبت عنه شيئا ثم تتبعت عليه ما حدث به فلعله قد حدث عن الثقات بالاشياء
الموضوعات ما يزيد على الف حديث سوى المقلوبات اكره ذكرها كراهية التطويل ٥

حسين بن عبد الله بن عبيد الله بن عباس بن عبد المطلب الهاشمي من اهل المدينة يروي عن كريب
وعكرمة روى عنه ابن عجلان تغلب له الاسانيد ورفع المراسيل مات سنة احدى واربعين ومائة
كنيته ابو عبد الله وصلى عليه محمد بن خالد القسري والي المدينة زمان ابي جعفر سمعت محمد بن محمود
يقول سمعت الدارمي يقول سالت يحيى بن معين عن حسين بن عبد الله الذي روى عنه ابراهيم فقال ضعيف
قال ابو حاتم وهو الذي روى عن عكرمة عن ابن عباس قال لما ولدت ام ابراهيم قال النبي صلى الله عليه وسلم
اعتقها ولدها حدثناه محمد بن يحيى بن مكرم ثنا الصلت بن مسعود الجحدري ثنا سليمان بن حيان ثنا
ابو بكر بن عبد الله بن حسين عن عكرمة واصله مرسل عكرمة عن النبي صلى الله عليه وسلم **حسين**
ابن قيس الرحبي ابو علي ولقبه حنش يروي عن عكرمة روى عنه سليمان التيمي وعلي بن عاصم واسمعيل بن
عياش كان يقلب الاخبار ويلزق رواية الضعفاء بالثقات كذبه احمد بن حنبل وتركه يحيى
بن معين وهو الذي روى عن عطاء عن ابن عمر قال قال رسول الله صلى الله عليه وسلم لا تحملن جميع مال
من غير حله فان انفقته لا تقبل منه وان امسكته كان زاده الى النار ولا تحملن اجل الاربعين
فان له عند الله عز وجل قاتلك لا يموت حدثناه الحسن بن سفيان ثنا محمد بن جامع العطار ثنا ابو محصن

قال ابو الحسن ٥ لا يروي هذا الشيخ والمسيب الحديث وحديثه عن عكرمة عن انس زعم ابن خراش
خادم انس خراش مجهول ٥

يقول [illegible]
روى عنه هشام بن عروة ومحمد بن اسحاق
والثوري وشريك روى ابن اسحاق عن حسين بن عبد الله عن عكرمة عن
عائشة ان رسول الله صلى الله عليه وسلم
كان [illegible] ذكر الكنيسة

قال ابو الحسن
الرحبي المتروك

حسين بن نمير ثنا حسين بن قيس وروى حنش عن عكرمة عن ابن عباس عن رسول الله صلى الله عليه وسلم
انه قال من اكل درهما من ربا فهو مثل ستة وثلاثين زنية ومن نبت لحمه من السحت فالنار اولى به
انا يحيى بن عبد الله القطان بالرقة ثنا الوليد بن عتبة ثنا محمد بن حمير ثنا اسمعيل عن حنش وروى عن
عكرمة عن ابن عباس قال قال رسول الله صلى الله عليه وسلم من ضم يتيما من ابوين مسلمين الى طعامه وشرابه
حتى يستغني عنه دخل الجنة البتة الا ان يعمل ذنبا لا يغفر ومن اذهب الله كريمتيه فصبر
واحتسب دخل الجنة البتة الا ان يعمل ذنبا لا يغفر ومن كان له ثلاث بنات وانفق عليهن
واحسن اليهن حتى يستغنين دخل الجنة البتة الا ان يعمل ذنبا لا يغفر فقام اعرابي فقال
او اثنتان فقال او اثنتان وكان ابن عباس اذا حدث بهذا قال هذا والله من غرائب الحديث وغرره
ثنا ابن ابي السري ثنا معتمر بن سليمان حدثني ابي عن حنش في نسخة كتبناها عنه بهذا الاسناد
واكثرها مقلوبة وفي تلك النسخة عن عكرمة عن ابن عباس عن النبي صلى الله عليه وسلم قال من جمع
بين صلاتين من غير عذر فقد اتى بابا من ابواب الكبائر **حسين** بن عطاء من اهل المدينة
يروي عن زيد بن اسلم المناكير التي لا تشبه حديث الاثبات لا يجوز الاحتجاج به اذا انفرد
لمخالفته الاثبات في الروايات روى عن زيد بن اسلم عن ابن عمر قال قلت لابي ذر اوصني
قال سالت رسول الله صلى الله عليه وسلم كما سالتني فقال ان صليت الضحى ركعتين لم تكتب من
الغافلين وان صليت اربعا كتبت من العابدين وان صليت ستا لم يلحقك يومئذ ذنب وان
صليت ثمانيا كتبت من القانتين وان صليت ثنتي عشرة بنى الله لك بيتا في الجنة وما من يوم وليلة
ولا ساعة الا ولله عز وجل فيها صدقة يمن بها على من يشاء وما تصدق الله عز وجل على عبد
بافضل من ان يلهمه ذكر الله عز وجل انا محمد بن المنذر بن سعيد ثنا احمد بن موسى السلمي ثنا
ابو عاصم ثنا عبد الحميد بن جعفر عن حسين بن عطاء عن زيد بن اسلم وهذا لا اصل له **حسين**
ابن عبد الله بن ضميرة بن ابي ضميرة واسم ابي ضميرة سعد الحميري من الذين يروي علاوة من اهل
المدينة يروي عن ابيه عن جده بنسخة موضوعة روى عنه اسمعيل بن ابي اويس وكان ممن يسمع في

قال له خارج المدينة فلما خرج اليه إسمعيل بن أبي أويس ومعه منه ورجع إلى المدينة فهجر
مالكًا أربعين يومًا وكان حسين رجلًا صالحًا إلا أنه غلب عليه نسخة أبيه عن جده فحدث بها
ولم يعلم سمعت محمد بن المنذر يقول سمعت عباس بن محمد يقول سمعت يحيى بن معين يقول حسين
ابن ضميرة ليس بشيء قال أبو حاتم روى حسين بن عبد الله بن ضميرة عن أبيه عن جده عن تميم الداري
قال قال رسول الله صلى الله عليه وسلم كل مشكل حرام وليس في الدين إشكال أنا محمد بن عبد [illegible]
السامي نا إسمعيل بن أبي أويس نا حسين بن عبد الله وليس يحفظ هذه اللفظة عن النبي صلى الله عليه وسلم
من طريق صحيح. الحسين بن علوان من أهل الكوفة كان يضع الحديث على هشام بن
عروة وغيره من الثقات وضعًا لا يحل كتب حديثه إلا على جهة التعجب كذبه أحمد بن حنبل
رحمه الله ويحيى بن معين رحمه الله روى عن هشام عن أبيه عن عائشة عن النبي صلى الله عليه وسلم قال أكثر
الحيض عشر وأقله ثلث وروى عن هشام عن أبيه عن النبي صلى الله عليه وسلم أربع لا يشبعن
من أربع أرض من مطر وعين من نظر وأنثى من ذكر وطالب العلم من علم وبإسناده قال
كان رسول الله صلى الله عليه وسلم إذا ادهن أخذ الدهن بيده جعل في راحته اليسرى ثم بدأ بحاجبيه
ثم شاربه ثم لحيته ثم رأسه وما أشبه هذا مما يكثر ذكره إذا سمعه من ليس الحديث
من صناعته شهد لها بالوضع وروى عن هشام بن عروة عن أبيه عن عائشة قالت وقت
رسول الله صلى الله عليه وسلم للنفساء أربعين يومًا إلا أن ترى الطهر قبل ذلك فتغتسل وتصلي
ولا يقربها زوجها في الأربعين وروى عن هشام بن عروة عن أبيه عن عائشة قالت قال
رسول الله صلى الله عليه وسلم السخاء شجرة في الجنة أغصانها في الدنيا فمن تعلق بغصن منها
قاده ذلك الغصن إلى الجنة والبخل شجرة في النار أغصانها في الدنيا فمن تعلق بغصن منها
قاده ذلك الغصن إلى النار حدثناه الحسين بن أحمد بن عيسى المستملي بعسكر مكرم نا
إسمعيل بن عباد الأرسوفي عن الحسين بن علوان في نسخة كتبناها عنه بهذا الإسناد
وروى عن هشام بن عروة عن أبيه عن عائشة قالت كان رسول الله صلى الله عليه وسلم إذا دخل الخلاء

ثم خرج فخطب بعده فلما أراد سألته إني أجد ريح الطيب فذكرت ذلك له فقال يا عائشة
أما علمت أنا معشر الأنبياء نبتت أجسادنا على أرواح أهل الجنة فما خرج منا شيء ابتلعته
الأرض أنا محمد بن الحسن بن عبد الجبار الصوفي نا الحسن [illegible] البلدي نا حسين بن
علوان عن هشام بن عروة وليس لهذه الأحاديث كلها أصول لأنها كلها موضوعة
إلا حديث السخاء فإنه يعرف من حديث الأعرج عن أبي هريرة [illegible] وحديثها عن
موضوع عن يحيى بن سعيد عن الأعرج وهما ضعيفان جدًا عمرو بن جميع وسعيد بن محمد الوراق
حسين بن الحسن بن عطية العوفي كنيته أبو عبد الله كان على قضاء بغداد روى
عنه البغداديون والكوفيون منكر الحديث يروي عن الأعمش وغيره أشياء لا يتابع عليها
كأنه كان يقلبها [illegible] فيرفع المراسيل ويسند الموقوفات لا يجوز الاحتجاج بخبره
حكيم بن جبير شيخ من أهل الكوفة يروي عن سعيد بن جبير والنخعي روى
عنه الثوري وشريك كان غاليًا في التشيع كثير الوهم فيما يروي كان أحمد بن حنبل رحمه الله
لا يرضاه حدثني مهران بن هرون قال سمعت محمد بن مسلم بن وارة يقول سمعت أبا الوليد
يقول قيل لشعبة ما لك لا تحدث عن حكيم بن جبير قال أخاف النار أن أحدث عنه أنا الهمداني
نا عمرو بن علي قال كان عبد الرحمن لا يحدث عن حكيم بن جبير سمعت الحنبلي يقول سمعت
أحمد يقول سئل يحيى عن حكيم بن جبير قال لا شيء [illegible] قال أبو حاتم رضي الله عنه وهو
الذي يروي عن محمد بن عبد الرحمن بن يزيد عن أبيه عن عبد الله أن رسول الله صلى الله عليه وسلم قال من سأل
الناس وهو غني جاء يوم القيامة كدوحًا وخدوشًا في وجهه قيل يا رسول الله ما غناه
قال خمسون درهمًا أو قيمتها من الذهب أنا أبو زكريا يحيى الساجي نا عبد الواحد بن غياث
نا حماد بن سلمة نا إسرائيل بن يونس عن أبي إسحق عن حكيم بن جبير عن محمد بن عبد الرحمن بن يزيد هكذا
حدثنا الساجي عن إسرائيل عن حكيم بن جبير بعينه ولقد أخبرنا خالد بن النضر عن عمرو القرشي أنا
عبد الواحد بن غياث نا حماد بن سلمة عن إسرائيل عن أبي إسحق عن حكيم بن جبير عن محمد بن عبد الرحمن بن يزيد

في الأصل المعول عليه [illegible]
حاشية [illegible]
[illegible] كما [illegible]
[illegible] ولعله كذا

عن عبد الله بن مسعود مثله وهذا أشبه وليس له طريق يعرف إلا رواية أبناء رجال حكيم بن جبير
حكيم بن حزام من أهل البصرة كنيته أبو سمير يروي عن عبد الملك بن عمير روى عنه الأعمش
وربما روى عن مكحول وله في أحاديثه مناكير كثيرة كأنه من الليث من أحاديث الثقات ضعفه
أحمد بن حنبل وهو الذي روى عن علي بن زيد عن سعيد بن المسيب عن سلمان الفارسي قال قال رسول الله صلى الله عليه وسلم
من فطر صائما في رمضان من كسب حلال صلت عليه الملائكة أيام رمضان كلها وصافحه جبريل عليه السلام
ليلة القدر ومن يصافحه جبريل عليه السلام تكثر دموعه ويرق قلبه فعلامة ذلك أنه من لم يكن عنده قال
فمذقة من لبن قال أفرأيت من لم يكن عنده قال فشربة من ماء أخبرناه عبد الله بن محمد بن سلم ثنا ابن أبي
الشوارب ثنا حكيم بن حزام أبو سمير عن علي بن زيد وهذا لا أصل له وعلي بن زيد لا شيء في الحديث
أيضا. حكيم بن نافع الرقي يروي عن موسى بن عقبة وهشام بن عروة وسالم الأفطس
روى عنه المعافى بن سليمان ومحمد بن بكار كان يقلب الأسانيد ويرفع المراسيل لا يحتج به فيما روى
منفردا ضعفه يحيى بن معين. الحكم بن عطية القيسي من أهل البصرة يروي عن ثابت
وابن سيرين روى عنه أبو داود الطيالسي وجماعة كان أبو الوليد شديد الحمل عليه ويضعفه جدا
وكان الحكم ممن لا يدري ما يحدث فربما وهم في الخبر حتى يجيء كأنه موضوع فاستحق الترك
الحكم بن عبد الله بن سعد الأيلي العاملي من أهل الحجاز ليس بالحكم بن أبي العاص من بني عبد
شمس يروي عن القاسم والزهري روى عنه الشاميون كان كنيته أبو عبد الله ممن يروي الموضوعات
عن الأثبات وكان ابن المبارك شديد الحمل عليه روى عن الزهري عن سعيد بن المسيب عن عائشة عن
النبي صلى الله عليه وسلم قال اطلبوا الخير عند حسان الوجوه حدثنا محمد بن سعيد القزاز ثنا أبو زرعة
سمعت أحمد بن حنبل رحمه الله يقول أحاديث الحكم بن عبد الله كلها موضوعة سمعت محمد بن المنذر
يقول سمعت العباس بن محمد يقول سمعت يحيى بن معين يقول الحكم بن عبد الله الأيلي ليس بثقة
الحكم بن عبد الملك من أهل البصرة يروي عن قتادة روى عنه مالك بن إسماعيل والحسن بن بشر
ينفرد عن الثقات بما لا يتابع عليه حتى كثر فيه سمعت محمد بن محمود يقول سمعت الدارمي يقول

قلت ليحيى بن معين الحكم بن عبد الملك ما حاله في قتادة فقال ضعيف. الحكم بن مصعب
شيخ يروي عن محمد بن علي بن عبد الله بن عباس روى عنه الوليد بن مسلم وأبو المغيرة ينفرد
بالأشياء التي لا ينكر صحتها من عني بهذا الشأن لا يحل الاحتجاج به ولا الرواية عنه
إلا على سبيل الاعتبار وهو الذي روى عن محمد بن علي عن أبيه عن جده عن ابن عباس قال قال
رسول الله صلى الله عليه وسلم لأن يربي أحدكم بعد ستين ومائة جرو كلب خير له من أن يربي
ولدا لصلبه وروى عن محمد بن علي عن أبيه عن جده عن ابن عباس قال قال رسول الله صلى الله عليه وسلم من أدمن
الاستغفار جعل الله له من كل هم فرجا ومن كل ضيق مخرجا ورزقه من حيث لا يحتسب
حدثناه محمد بن المسيب ثنا محمد بن [illegible] عن الوليد بن مسلم عنه أما الحديث الأول فلا أصل له
والثاني أيضا بذلك اللفظ. الحكم بن سنان القربي مولى لباهلة كنيته أبو عون
من أهل البصرة يروي عن داود بن أبي هند ومالك بن دينار روى عنه البصريون مات سنة
تسعين ومائة ممن ينفرد عن الثقات بأحاديث الموضوعات لا يشتغل بروايته
الحكم بن سعيد الأموي من أهل المدينة يروي عن هشام بن عروة والجعد بن عبد الرحمن
روى عنه إبراهيم بن حمزة ممن فحش خطاؤه وكثر وهمه حتى صار منكر الحديث لا يحتج به
الحكم بن عبد الله أبو مطيع البلخي يروي عن الثوري وحماد بن سلمة روى عنه أهل بلده
كان من رؤساء المرجئة ممن يبغض السنن ومنتحليها وهو الذي روى عن حماد بن سلمة عن أبي
المهزم عن أبي هريرة أن وفد ثقيف جاؤوا النبي صلى الله عليه وسلم فسألوه عن الإيمان هل يزيد
أو ينقص فقال لا زيادته كفر ونقصانه شرك فيما أشبه هذا الذي ينكره من جالس أهل العلم
فكيف المتبحر في الصناعة قال النضر بن شميل قال أبو مطيع البلخي [illegible] في القرآن
على وجهين وهو عندي على وجه واحد قال النضر فقلت له ممن ترى العلم منكرا أو من
النبي صلى الله عليه وسلم أو من جبريل عليه السلام أو من الله عز وجل قال فنفى. الحكم بن ظهير
الفزاري الكوفي يروي عن السدي وعاصم بن بهدلة روى عنه الكوفيون كان يشتم أصحاب

يروى

محمد صلى الله عليه وسلم يروي عن اليمان أشياء موضوعات وهو الذي روى عن عاصم
عن زر عن حذيفة عن النبي صلى الله عليه وسلم قال إذا رأيتم معاوية على منبري فاقتلوه وهو الذي
يروي عن مروان الفزاري وهو أحد من تكلم ابن أبي خالد ... تكلم ابن أبي ليلى وهو الحكم بن ظهير
أخبرنا الحنبلي قال سمعت أحمد بن زهير يقول قال يحيى بن معين الحكم بن ظهير ليس بشيء قال أبو حاتم
وهو الذي روى عن السدي عن عبد الرحمن بن سابط عن جابر بن عبد الله قال أتى رسول الله صلى الله عليه وسلم
رجل من اليهود يقال له بستاني اليهودي فقال يا محمد أخبرني عن النجوم التي رآها يوسف ساجدة
له في أفق السماء ما أسماؤها فلم يجبه النبي صلى الله عليه وسلم يومئذ بشيء فأتاه جبريل عليه السلام
فأخبره فبعث إلى بستاني فقال هل أنت مؤمن إن أخبرتك بأسمائها ثم قال نعم جربان والذيال والطارق
والكتفان وقابس ووثاب وعمودان والفليق والمصبح والضروح وذو الفرع والضياء والنور فقال
يقول بستاني أي والله إنها لأسماؤها وقال رسول الله صلى الله عليه وسلم لما رآها يوسف قصها على
أبيه فقال له أبوه هذا أمر مشتت يجمعه الله عز وجل من بعد قال والشمس أبوه والقمر أمه
أخبرناه أبو يعلى ثنا زكريا بن يحيى زحمويه ثنا الحكم بن ظهير عن السدي وهذا لا أصل له من
حديث رسول الله صلى الله عليه وسلم **الحكم بن يعلى** بن عطاء المحاربي من أهل الكوفة سكن
دمشق يروي عن العراقيين والشاميين المناكير الكثيرة التي يسبق إلى القلب أنه المتعمد
لها فاستحق الترك روى عنه سليم بن عبد الرحمن وغيره **حماد بن شعيب** التميمي الحماني كنيته
أبو شعيب يروي عن أبي الزبير وأبي يحيى القتات سكن البصرة يقلب الأخبار ورفعها على غير
جهتها أخبرنا الحنبلي عن أحمد بن زهير عن يحيى بن معين حماد بن شعيب ليس بشيء قال أبو حاتم
وهو الذي روى عن أبي الزبير عن جابر قال نهى رسول الله صلى الله عليه وسلم أن يدخل الماء إلا بمئزر
وعن أبي الزبير عن جابر أن النبي صلى الله عليه وسلم قال ذكاة الجنين ذكاة أمه إذا أشعر أخبرنا
بالحديثين جميعا أبو يعلى ثنا عبد الأعلى بن حماد ثنا حماد بن شعيب عن أبي الزبير عن جابر ليس للحديث
الأول أصل يرجع إليه وقد سمع الحسن بن بشر هذا الخبر عن حماد بن شعيب ورواه عن زهير

ابن معاوية عن أبي الزبير ووهم فيه لأن هذا الخبر ليس له أصل إلا من حديث يونس بن أبي إسحق
عن أبي الوداك عن أبي سعيد **حماد بن عمرو** النصيبي كنيته أبو إسماعيل يضع الحديث
وضعا على الثقات روى عنه أهل الجزيرة لا يحل كتبة حديثه إلا على جهة التعجب سمعت محمد بن محمود
يقول سمعت الدارمي يقول قلت ليحيى بن معين حماد بن عمرو النصيبي قال ليس بشيء قال أبو حاتم
وهو الذي روى عن عبد الله بن ضرار بن عمرو عن أبيه عن يزيد الرقاشي عن أنس بن مالك قال قال رسول الله
صلى الله عليه وسلم من حمل طرفة من السوق إلى ولده كان كحامل صدقة حتى يضعها فيهم
وليبدأ بالإناث قبل الذكور فإن الله عز وجل رق للإناث ومن رق لأنثى كان كمن بكى من
خشية الله عز وجل ومن بكى من خشية الله حرم الله بدنه على النار ومن فرح أنثى فرحه الله عز وجل يوم
الحزن أخبرناه محمد بن المسيب ثنا محمد بن ... مروان ثنا حماد بن عمرو النصيبي عن عبد الله بن ضرار
ابن عمرو وهذا حديث باطل لا أصل له وفي إسناده أربعة ضعفاء عبد الله بن ضرار
وأبوه وحماد بن عمرو ويزيد الرقاشي **حماد بن الجعد** من أهل البصرة يروي عن قتادة
روى عنه هدبة بن خالد منكر الحديث يروي عن الثقات ما لا يتابع عليه سمعت محمد بن محمود
يقول سمعت الدارمي يقول قلت ليحيى بن معين حماد بن الجعد فقال ليس بشيء قال أبو حاتم
رضي الله عنه وهو الذي روى عن قتادة عن عطاء بن أبي رباح عن عبد الله بن عمرو عن النبي صلى الله
عليه وسلم أنه قال من طاف بهذا البيت وصلى خلف المقام ركعتين فهو كعدل رقبة
أخبرناه أبو يعلى ثنا هدبة بن خالد ثنا حماد بن الجعد ثنا قتادة عن عطاء وهذا لا أصل له
من رواية قتادة **حماد بن أبي الجعد** من أهل البصرة يروي عن يحيى بن عمرو وقتادة وليث
روى عنه أبو داود الطيالسي اختلط عليه صحائفه حتى لم يكن يحسن يميز شيئا منها
فاستحق الترك أخبرنا الهمداني ثنا عمرو بن علي قال حدثت عبد الرحمن بحديث أبي داود عن
حماد بن الجعد فقال سبحان الله تحدث عن حماد بن أبي الجعد وقد كتب عن البري وأبي حري
والحسن بن دينار وهؤلاء أصحاب الحديث ثم قال عبد الرحمن كان حماد بن أبي الجعد عنده كتاب

يقول [illegible]
قال عبد الله بن أحمد ما قال
حماد بن الجعد نزله سليمان [illegible]
ليس بحديثه بأس

عن محمد بن عمرو وليث وقتادة فما كان يفصل بينهم قال أبو حاتم رضي الله عنه وقد قيل إنه
حماد بن الجعد وحماد أبي الجعد واحد ولم يتبين ذلك عندي فلذلك أفردت هذا عنه
حماد بن أبي حميد الزرقي الأنصاري من أهل المدينة كنيته أبو إبراهيم وهو الذي يقال
له محمد بن أبي حميد يروي عن عمرو بن شعيب وغيره روى عنه الناس كان كثير الخطأ فاحش الوهم
يروي المناكير عن المشاهير حتى يسبق إلى القلب أنه المتعمد لها لا يجوز الاحتجاج بخبره
حماد بن واقد الصفار كنيته أبو عمر من أهل البصرة يروي عن أبي التياح روى عنه
البصريون كثير الخطأ لا يجوز الاحتجاج بخبره إذا انفرد **حماد بن عيسى** الجهني
شيخ يروي عن ابن جريج وعبد العزيز بن عمر بن عبد العزيز أشياء مقلوبة يتخايل إلى من هذا
الشأن صناعته أنها معمولة لا يجوز الاحتجاج به روى عنه سليمان بن سيف الحراني وأهل العراق
حماد بن قراط من أهل نيسابور أخو نشار بن قراط يقلب الأخبار على الثقات ويجيء
عن الأثبات بالطامات لا يجوز الاحتجاج به ولا الرواية عنه إلا على سبيل الاعتبار وكان
أبو زرعة الرازي يمرض القول فيه وهو الذي روى عن عبيد الله بن عمر عن نافع عن ابن عمر قال
نهى رسول الله صلى الله عليه وسلم أن نتبع جنازة فيها صارخة أخبرناه محمد بن عبدوس النيسابوري
بالرملة نا محمد بن يزيد محمش نا حماد بن قراط نا عبيد الله بن عمر بهذا وهذا لا أصل له من حديث
رسول الله صلى الله عليه وسلم **حماد بن الوليد** الأزدي من أهل الكوفة يروي عن الثوري
روى عنه الحسن بن علي بن زياد الصدائي وأهل العراق يسرق الحديث ويلزق بالثقات ما ليس
من أحاديثهم لا يجوز الاحتجاج به بحال روى عن الثوري عن محمد بن سوقة عن إبراهيم عن علقمة
عن عبد الله قال قال رسول الله صلى الله عليه وسلم من عزى مصابا كان له مثل أجره نا إبراهيم
بن الحسن نا يونس بن مهران الباهلي نا حماد بن الوليد وإنما هو حديث علي بن عاصم
عن ابن سوقة عن إبراهيم عن الأسود عن عبد الله وقد سرقه عبد الحكيم بن منصور عن ابن سوقة فرواه
عن محمد بن سوقة أيضا فأما الثوري فإنه ما حدث بهذا قط وحماد هذا قد سرقه من علي

عاصم فألزمه الثوري وحدث به وجعل مكان الأسود علقمة روى عن عبيد الله بن عمر
عن نافع عن ابن عمر قال قال رسول الله صلى الله عليه وسلم إذا غاب الهلال قبل الشفق فهو لليلته
وإذا غاب بعد الشفق فهو لليلتين أخبرناه الفضل بن محمد العطار بأنطاكية نا إبراهيم بن
موسى النجار نا حماد بن الوليد عن عبيد الله بن عمر وهذا خبر لا أصل له وقد روى عن
عبيد الله الوليد بن سلمة والوليد يسرق الحديث ونتكلم عليه مستقصى في باب الواو فيما بعد
من هذا الكتاب إن شاء الله تعالى **حفص بن سليمان** الأسدي الغاضري أبو عمر البزاز وهو
الذي يقال له حفص بن أبي داود الكوفي وكان من أهل الكوفة سكن بغداد يروي عن علقمة
ابن مرثد وكثير بن شنظير روى عنه هشام بن عمار ومحمد بن بكار كان يقلب الأسانيد ويرفع
المراسيل وكان يأخذ كتب الناس فينسخها ويرويها من غير سماع سمعت محمد بن محمود يقول
سمعت الدارمي يقول سألت يحيى بن معين عن حفص بن سليمان الأسدي فقال ليس بثقة
حفص بن عمر أبي العطاف من أهل المدينة يروي عن أبي الزناد روى عنه ابن وهب
وابن أبي أويس وأهل المدينة يأتي بأشياء كأنها موضوعة لا يجوز الاحتجاج به بحال روى
عن أبي الزناد عن الأعرج عن أبي هريرة أن رسول الله صلى الله عليه وسلم قال تعلموا الفرائض
وعلموه الناس فإنه نصف العلم وهو ينسى وهو أول ما ينزع من أمتي أخبرناه الساجي
نا إسماعيل بن أبي أويس عنه وروى عن عقيل عن ابن شهاب عن عبيد الله بن عبد الله عن ابن عباس
أن جبريل عليه السلام أتى النبي صلى الله عليه وسلم بقطف فقال إن الله عز وجل يقرئك السلام ويعطي لك
بهذا القطف أنا ساكن ملكوت ... نا يونس بن عبد الأعلى نا ابن وهب نا حفص بن عمر
عن عقيل وهذا ما لا أصل له يرجع إليه **حفص بن أسلم** أبو الصلت السمعي الجدري
يروي عن ثابت روى عنه حرمي بن عمارة منكر الحديث جدا يروي عن ثابت ما ليس من حديثه
حتى يسبق إلى القلب أنه الواضع لها **حفص بن جميع** كوفي منكر الحديث سكن البصرة
يروي عن سماك بن حرب روى عنه أحمد بن عبدة الضبي كان ممن يخطئ حتى خرج عن حد الاحتجاج به

اذا انفرد. **أبو مقاتل السمرقندي** اسمه حفص بن سلم يروي عن أيوب وعبيد الله بن عمر
روى عنه أهل بلده كان صاحب تقشف وعبادة ولكنه يأتي بالأشياء المنكرة التي يعلم
من كتب الحديث انه ليس لها اصل رفع اليه سبيل ابن المبارك عنه فقال خذوا عن أبي مقاتل
عبادته وحسبكم وكان قتيبة بن سعيد شديد الحمل عليه ويضعفه وقال كان لا يدري
ما يحدث به وكان عبد الرحمن بن مهدي يكذبه قال نصر بن حاجب المروزي ذكرت أبا مقاتل
لعبد الرحمن بن مهدي فقال والله لا تحل الرواية عنه فقلت له عسى ان يكون كتب له في كتابه
وهو لا يعلم ذلك فقال يكتب في كتابه الحديث فكيف بما ذكرت عنه انه قال ماتت أمي بمكة فأردت
ان اخرج منها فأكاريت فلقيت عبيد الله بن عمر فأخبرته بذلك فقال حدثني نافع عن ابن عمر
ان قال رسول الله صلى الله عليه وسلم من زار قبر امه كان كعمرة قال فقطعت الكراء وأقمت فكيف
يكتب هذا في كتابه ولا لكذاب […] كان يكذب وليس لهذا الحديث اصل […]
حفص بن عمر العدني يعرف بالفرخ يروي عن مالك بن انس واهل المدينة كان ممن يقلب
الاسانيد قلبا لا يجوز الاحتجاج به اذا انفرد روى عنه محمد بن المصفى وابو داود السنجي
روى عن مالك عن نافع عن ابن عمر عن عمر عن النبي صلى الله عليه وسلم من مس فرجه فليتوضأ
ثنا جعفر بن احمد بن عاصم الانصاري بدمشق ثنا محمد بن المصفى عنه وهذا خبر مقلوب
الاسناد انما هو عن مالك عن نافع عن ابن عمر قوله وعن مالك عن عبد الله بن ابي بكر عن عروة
عن مروان عن بسرة عن النبي صلى الله عليه وسلم. **حفص بن عمر الايلي** الذي يقال له الجبلي
كنيته ابو اسماعيل يقلب الاخبار ويلزق بالاسانيد الصحيحة المتون الواهية ويعمل الخبر
يعرف من طريق واحد فيأتي به من طريق آخر لا يعرف. روى عن ابن ابي ذئب وابراهيم بن سعد
ويزيد بن عياض ومالك بن انس […] الزهري عن سعيد بن المسيب قال قلت لسعد
انت سمعت رسول الله صلى الله عليه وسلم يقول لعلي قال نعم سمعت رسول الله صلى الله عليه وسلم يقول
غير مرة لعلي ان المدينة لا تصلح الا بي او بك وانت مني بمنزلة هارون من موسى الا انه لا نبي بعدي

حدثناه محمد بن جعفر البغدادي بالرملة ثنا محمد بن سليمان بن ابي حرب ثنا حفص بن عمر الايلي وهذا ليس
من حديث سعيد بن المسيب ولا من حديث الزهري ولا من حديث مالك وانما عند مالك يحيى بن سعيد
الانصاري عن سعيد بن المسيب عن سعد قال جمع لي رسول الله صلى الله عليه وسلم يوم أحد فقال
ارم فداك ابي وامي حدثناه المفضل بن محمد الجندي بمكة ثنا علي بن زياد اللحجي ثنا ابو قرة
ذكر مالك عن يحيى بن سعيد فساقه وهذا حفص بن عمر الايلي متن خبر يزيد بن عياض على مالك بن انس
عن الزهري عن سعيد متنهما او متنا […] ابراهيم بن سعد وليس هذا من
حديثهما وقوله المدينة لا تصلح الا بي او بك باطل ما قال رسول الله صلى الله عليه وسلم هذا قط ولا يعلم
رواه ولا سعيد بن المسيب حدث به ولا الزهري قاله ولا مالك رواه ولعل اختلط لمالك
ولا للزهري فيما رويا من حديث شيء يتطابق على الاسانيد […] الا انه موضوع
[…] وروى عنه […] عن عطاء عن جابر ان النبي صلى الله عليه وسلم ما صعد المنبر […]
[…] ثنا محمد ابو الوليد المخرمي ثنا حفص بن عمر الجبلي […] روى عن
ثور بن يزيد ثنا خالد بن معدان عن ابي رهم قال سمعت رسول الله صلى الله عليه وسلم يقول اذا رجع
احدكم من سفره فليرجع الى اهله بهدية ولو لم يجد الا ان يلقي في مخلاته حجرا او حزمة حطب
فان ذلك مما يعجبهم ثنا مكحول ثنا ابراهيم بن مرزوق ثنا حفص بن عمر الايلي ثنا ثور بن يزيد
[…] روى عن عبد الله بن المثنى عن ثمامة وموسى ابني انس عن ابيهما انس بن مالك
ان رسول الله صلى الله عليه وسلم قال لاصحابه اغتسلوا يوم الجمعة ولو كأسا بدينار
حدثناه محمد بن المسيب ثنا ابراهيم بن مرزوق ثنا ابو اسماعيل الايلي عن عبد الله بن المثنى
حفص بن عمر قاضي حلب شيخ يروي عن هشام بن حسان […] احاديث
الموضوعات لا يحل الاحتجاج به وهو الذي روى عن هشام بن حسان عن محمد بن كعب القرظي
عن ابن عباس قال قال رسول الله صلى الله عليه وسلم لا تأخذوا العلم الا ممن تجيزون شهادته ثنا
[…] عن […] **حفص بن عمر بن حكيم** من اهل الكوفة يروي عن عمرو

ابن قيس الملائي والمناكير الكثيرة التي كان عمرو بن قيس اخرجها وعلقت عن عمرو بن قيس [illegible]
عن عطا اشيا اقلبها على عمرو بن قيس الملائي عن عطا وقلت له لا يجوز له الاحتجاج بخبره
روى عن عمرو بن قيس الملائي عن عطاء عن ابن عباس قال قال رسول الله صلى الله عليه وسلم ان في
الجنة غرفا اذا كان ساكنها فيها لم يخف عليه ما خلفها واذا خرج منها لم يخف عليه
ما فيها قيل لمن هي يا رسول الله قال لمن اطاب الكلام وواصل الصيام واطعم الطعام
وافشا السلام وصلى بالليل والناس نيام قال وما طيب الكلام قال سبحان الله والحمد لله
ولا اله الا الله والله اكبر فانها تاتي يوم القيمة ولها مقدمات ومجنبات ومعقبات قيل
وما واصل الصيام قال من صام رمضان ثم ادرك رمضان فصامه قيل وما اطعام الطعام
قال من قات عياله واطعمهم قيل وما افشا السلام قال مصافحتك اخاك وتحيته قيل
ما الصلاة والناس نيام قال صلاة العشا الاخرة [illegible] عمر بن الخطاب بن علي بن
حرب الموصلي ثنا حفص بن سليمان [illegible] حكيم ودلني عليه اسمعيل بن زبان عن عمرو بن قيس الملائي
عن عطا **حريث** بن ابي مطر من اهل الكوفة يروي عن الشعبي واسم ابي مطر عمرو روى عنه
الثوري ووكيع كان ممن يخطي ثم لم يغلب خطاؤه على صوابه فيخرج عن حد العدالة ولكنه
اذا انفرد بالشي لا يحتج به [illegible] الهمداني ثنا عمرو بن علي قال لم اسمع يحيى ولا عبد الرحمن
يحدثان عن حريث بن ابي مطر شيئا قط **حريث** بن ابي حريث يروي عن ابن عمر في زيد بن
حارثة روى عنه يونس بن [illegible] منكر الحديث جدا عن المشاهير كان ابن [illegible]
رحمه الله شديد الحمل عليه **حرب** بن ميمون ابو الخطاب البصري وقد قيل انه صاحب
[illegible] روى عنه يونس بن محمد المودب يخطي كثيرا حتى يخرج [illegible] حديثه كان يعلم
ان حرب يقول هو الذي [illegible] **حرب** بن شريح المنقري البزاز التميمي كنيته
ابو سفيان عداده في اهل البصرة يروي عن ابيه والحسن وايوب روى عنه اهل البصرة
يخطي كثيرا حتى خرج عن حد الاحتجاج به اذا انفرد وقد قيل انه حرب بن ابي العالية الذي

روى عنه القواريري **حبان** بن علي العنزي كنيته ابو علي من اهل الكوفة يروي عن
الناس روى عنه الكوفيون والبغداديون فاحش الخطا فيما يروي يجب التوقف في امره
حدثنا الحنبلي قال سمعت احمد بن زهير يقول سئل يحيى بن معين قال مندل وحبان ابنا علي ليس
حديثهما بشي **حبان** بن زهير يروي عن يزيد بن ابي مريم ومحمد بن واسع كنيته ابو روح
العكلي روى عنه ابو همام الخاركي والبصريون اختلط باخره حتى كان لا يدري ما يحدث
ولم يتميز حديثه القديم من حديثه الذي حدث به في اختلاطه فبطل الاحتجاج به
حميد بن عطا الاعرج من اهل الكوفة يروي عن عبد الله بن الحارث عن ابن مسعود بنسخة
كانها موضوعة لا يحتج بخبره اذا انفرد وليس هذا بصاحب الزهري ذاك حميد بن قيس
الاعرج وروى هذا عن عبد الله بن الحارث عن ابن مسعود عن رسول الله صلى الله عليه وسلم قال يوم
كلم الله تعالى موسى كان عليه جبة صوف وسراويل صوف وكمة صوف ونعلان من جلد
حمار غير ذكي حدثنا محمد بن اسحق الثقفي ثنا قتيبة بن سعيد ثنا خلف بن خليفة عن حميد الاعرج عن
عبد الله بن الحارث **حميد** بن وهب القرشي يروي عن ابن طاوس روى عنه محمد بن طلحة الكوفي
ممن يخطي حتى خرج عن حد التعديل ولم يغلب خطاؤه صوابه حتى استحق الترك وهو ممن
يحتج به بما انفرد **حميد** بن الحكم ابو الجهم يروي عن الحسن من اهل البصرة روى عنه
موسى بن اسمعيل منكر الحديث جدا لا يجوز الاحتجاج بخبره اذا انفرد روى عن الحسن عن
انس عن النبي صلى الله عليه وسلم نعمتان مغبون فيهما كثير من الناس الصحة والفراغ اخبرنا
الحسن بن سفيان ثنا ابرهيم بن المستمر العروقي ثنا عمرو بن عاصم ثنا حميد بن الحكم وانما هو
حديث عبد الله بن سعيد بن ابي هند عن ابيه عن ابن عباس عن النبي صلى الله عليه وسلم وروى عن الحسن
عن انس عن النبي صلى الله عليه وسلم قال ثلث منجيات وثلث مهلكات شح مطاع وهوى متبع
واعجاب المرء بنفسه والمنجيات العدل والقصد في الغنا والفاقة ومخافة الله عز وجل في السر
والعلانية والعدل في الرضا والغضب حدثناه محمد بن المسيب ثنا يوسف بن سعيد بن مسلم

ثنا داود بن منصور ثنا محمد بن بكير سمعت الحسن يقول كان انس بن مالك **حميد بن علي** بن
هرون القيسي يعرف بزوج عيسى كان بالبصرة ذهبت اليه يوما وجماعة من اصحابنا
نحضره فدللنا عليه في بني قيس فلما اتيناه اذا شيخ يظهر الصلاح والخير فسألناه ان يملي
علينا شيئا نحفظه فاملى علينا عن عبد الواحد بن غياث عن حفص بن غياث عن الاعمش عن
ابي صالح عن ابي هريرة قال قال رسول الله صلى الله عليه وسلم [illegible] وقام فتى شيخ [illegible]
فارشد الله الائمة واغفر للمؤذنين فقلت زدنا فاملى علينا ثنا يحيى بن حبيب بن عربي ثنا خالد بن
[illegible] شعبة عن الاعمش عن ابي صالح عن ابي هريرة ان رسول الله صلى الله عليه وسلم كان يصلي حتى
ترم قدماه وقال ثنا هدبة بن خالد ثنا حماد بن سلمة عن ثابت عن انس بن مالك قال قال
رسول الله صلى الله عليه وسلم اذا كان يوم القيمة بعث الله عز وجل قوما عليهم ثياب خضر باجنحة
خضر فيسقطون على حيطان الجنة فتشرف عليهم خزنة اهل الجنة فيقولون ما انتم اما شهدتم
الحساب اما شهدتم الوقوف بين يدي الله عز وجل قالوا لا نحن قوم عبدنا الله سرا فاحب
ان يدخلنا الجنة سرا وقال ثنا سليمان الشاذكوني ثنا حماد بن زيد عن ايوب عن نافع
عن ابن عمر عن عمر بن الخطاب رضي الله عنه قال قال رسول الله صلى الله عليه وسلم اذا زنا الزاني
الشرك بالله العظيم فاملى علينا احاديث من هذا الضرب فقمنا وتركناه وعلمت انه
لا يخلو امره من احد شيئين اما ان يكون هو الذي تعمد في قلبه عنده لهذه احاديث او املى
لم يحدث بها فلا يجوز الاحتجاج به بعد روايته مثل هذه لما سمع منها واحد من الثقات
الذين لم يحدثوا بهذه الاحاديث على هذا النحو وهذا شيخ ليس يعرفه كثير احد
وانما ذكرته لئلا يغتر به من بعدنا فيحتج بشيء من رواية هذا الشيخ ويتوهم المستمعون
انه كان ثقة **حبيب بن ابي الاشرس** واسم ابي الاشرس حسان من اهل الكوفة
وهو الذي يقال له حبيب بن هلال يروي عن سعيد بن جبير روى عنه اسمعيل بن جعفر
ومروان الفزاري منكر الحديث جدا وقد كان عشق امراة نصرانية وقد قيل انه تنصر

وتزوج بها فاما اختلافه الى البيعة من اجلها فصحيح ثنا مكحول سمعت جعفر بن ابان
يقول سئل يحيى بن معين وانا شاهد عن حبيب بن حسان فقال ليس بثقة كان يذهب مع
جارية له الى البيعة **حبيب بن ابي حبيب** كاتب مالك بن انس واسم ابي حبيب
رزيق اصله من خراسان يروي عن مالك بن انس كان يورق بالمدينة على الشيوخ ويروي
عن الثقات الموضوعات كان يدخل عليهم اما ليس من احاديثهم فكل من سمع بعضه
فيها(؟) فليس بشيء لانه كان اذا قرأ اخذ الجزء وبيده ولم يعطهم النسخ ثم يقرأ البعض
ويترك البعض ويقول قد قرأته كله ثم يعطيهم فينسخونها فسماع ابن بكير وقتيبة من مالك
كان بعرض حبيب سمعت محمد بن عبد الله بن الجنيد يقول سمعت قتيبة بن سعيد يقول سمعت
هذه الاحاديث من مالك وحبيب يقرأ فلما فرغ قلت يا ابا عبد الله هذه احاديثك تعرفها
اروها عنك فقال نعم وربما قال الغيري **حبيب بن ابي حبيب** الخرططي من اهل
مرو يروي عن ابي حمزة وابرهيم الصائغ روى عنه اهل مرو وكان يضع الحديث على الثقات
لا يحل كتبه حديثه ولا الرواية عنه الا على سبيل القدح فيه روى عن ابرهيم الصائغ عن
ميمون بن مهران عن ابن عباس قال قال رسول الله صلى الله عليه وسلم من صام يوم عاشورا
كتب الله له عبادة ستين سنة بصيامها وقيامها ومن صام يوم عاشورا اعطي ثواب عشرة
الف ملك ومن صام يوم عاشورا اعطي ثواب حاج ومعتمر ومن صام يوم عاشورا اعطي
ثواب سبع سموات ومن فيهما من الملائكة ومن افطر عنده مؤمن في يوم عاشورا فكانما
افطر عنده جميع امة محمد صلى الله عليه وسلم ومن اشبع جائعا في يوم عاشورا فكانما
اطعم فقراء امة محمد صلى الله عليه وسلم واشبع بطونهم ومن مسح على راس يتيم في يوم
عاشورا رفعت له بكل شعرة على راسه درجة في الجنة قال عمر لقد فضلنا الله عز وجل
في يوم عاشورا قال نعم خلق الله السموات والارض والجبال في يوم عاشورا وخلق
العرش في يوم عاشورا والكرسي كمثله وخلق القلم يوم عاشورا وخلق اللوح [illegible]

يقول [illegible]
حبيب كاتب مالك بن انس كذابا [illegible]
المديني قال [illegible] حبيب [illegible]
مالك بن انس [illegible] حبيب [illegible]
[illegible] عن ابي الزناد عن [illegible] سالم
[illegible] عن ابن عمر [illegible]
[illegible] قال [illegible]
[illegible] مالك [illegible]
[illegible] من اهل مصر [illegible]
[illegible] مالك [illegible] مناكير روى
عن مالك عن عبد الرحمن [illegible] عن
[illegible] صلى الله عليه وسلم كان [illegible]
وروى عن عبد الله [illegible]
عن سعيد بن [illegible] قال
سمعت رسول الله صلى الله عليه وسلم
يقول [illegible]
[illegible]
قال [illegible]
ما [illegible] قال [illegible] الاسلام
[illegible] على [illegible]

في يوم عاشورا واسكن ادم الجنة يوم عاشورا ونجاه من النار في يوم عاشورا وهداه
الله عز وجل في يوم عاشورا واغرق الله عز وجل فرعون في يوم عاشورا ورفع عيسى يوم
عاشورا وولد عيسى عليه السلام في يوم عاشورا وحمل يوم عاشورا وتاب الله عز وجل على
ادم يوم عاشورا وغفر الله عز وجل يوم عاشورا واعطى سليمن الملك يوم عاشورا وولد
النبي صلى الله عليه وسلم يوم عاشورا واستوى الله عز وجل على العرش يوم عاشورا ويوم القيمة
يوم عاشورا انا الحسن بن محمد بن مصعب نا محمد بن عبد الله بن قهزاد نا احمد بن ابي حبيب
الخرطبي عن ابرهيم الصايغ ومنهم من يقول ابن حبيب وبين ابرهيم اياه وقد روا احمد بن
ابي حبيب عن ابي حمزة عن ميمون بن مهران عن ابن عباس قال قال رسول الله صلى الله عليه وسلم
ان شيطانا من السما ولكن يقال له الولهان معه ثمانية امثال ولد ادم من الجنود وله
خلفه تعالى الى خنزب فاذا لم يشتغل من العبد شيئا اخذ بالوضوء حتى لا يكمل فمن اصابه
شيء من ذلك فاذا ادام وضوءه فليقل بسم الله اعوذ بالله من خنزب واشباعه من اهل الارض
سبع مرات فانه ينقطع عنه الماء للوضوء ما يكفي من الذهن بالحديث سمعا محمد بن
الليث الوراق نا حمزة بن سعدان نا احمد بن ابي حبيب نا ابو حمزة حدثني ميمون بن مهران
عن ابن عباس وهذا كله باطل لا اصل له **حنظلة بن عبد الله السدوسي** كان
امام بني سدوس في مسجد قتادة كنيته ابو عبد الرحيم وهو الذي يقال له حنظلة بن ابي صفية
يروي عن شهر وانس روى عنه حماد بن زيد والبصريون اختلط باخره حتى كان لا يدري
ما يحدث فاختلط حديثه القديم بحديثه لم تركه يحيى القطان سمعت الحنبلي يقول
سمعت احمد بن زهير يقول سئل يحيى بن معين عن حنظلة السدوسي عن انس فقال ضعيف
يتلوه ان شا الله تعالى جزو ابو غالب   وصلى الله على سيدنا محمد واله الطاهرين

بلغ سماعا
بالسماع ابراهيم ... الصواب
خنزب بالكاى والباء ٥

بلغ ... ابرهيم احمد ٥

الجزء السابع من كتاب المجروحين من المحدثين

تصنيف ابي حاتم محمد بن حبان بن احمد التميمي البستي رحمة الله عليه

رواية ابي الحسن علي بن عمر بن المعلم الدارقطني عنه اجازه

رواية ابي محمد الحسن بن علي بن محمد الجوهري عنه اجازه

رواية ابي منصور محمد بن عبد الملك بن الحسن بن خيرون عنه اجازه

رواية ابي الفضل محمد بن ناصر وابي طالب المبارك بن علي بن حضير الصيرفي عنه

بسم الله الرحمن الرحيم

حزور ابو غالب من اهل البصرة يقال اعتقه عبد الرحمن الحضرمي وقد قيل انه مولى خلد بن عبد الله القسري يروي عن ابي امامة وقد رآه بالشام روى عنه ابن عيينة والبصريون كان منكر الحديث على قلته لا يجوز الاحتجاج به الا فيما يوافق الثقات وهو صاحب حديث الخوارج

حبة العرني من اهل الكوفة كنيته ابو قدامة يروي عن علي روى عنه اهل الكوفة كان غاليا في التشيع واهيا في الحديث في اول ولاية الحجاج على العراق مات قال سمعت جعفر بن ابان يقول سمعت يحيى بن معين حبة العرني وقال ليس بشيء

حاذم بن ابي عطا ابو خلف الاعمى يروي عن انس بن مالك وعائشة روى عنه المعافا بن عمران ومعان بن رفاعة منكر الحديث على قلة ما اتى يأتي بما لا يشبه حديث الثقات روى عن انس عن النبي صلى الله عليه وسلم اذا امدح الفاسق اهتز العرش

حسان بن سياه ابو سهل البصري يروي عن ثابت البناني واهل البصرة روى عنه البصريون منكر الحديث جدا يأتي عن الثقات بما لا يشبه حديث الاثبات لا يجوز الاحتجاج به اذا انفرد لما ظهر من خطائه في روايته على ظهور الصلاح منه وهو الذي روى عن ثابت عن انس عن النبي صلى الله عليه وسلم انه قال للعاطس اذا جاء الرطب نهنيتني ه حدثناه جماعة عن ابي الحسين ... وباسناده عن النبي صلى الله عليه وسلم قال ذروا الحسنا العقيم وعليكم بالسوداء الولود فاني مكاثر بكم الامم روى عنه بشر بن ادم

حارثة بن محمد بن ابي الرجال واسم ابي الرجال محمد بن عبد الرحمن بن عبد الله بن حارثة الانصاري من اهل المدينة يروي عن عمرة روى عنه وكيع من كثر وهمه وفحش خطاوه تركه احمد ويحيى سمعت محمد بن المنذر يقول سمعت عباس بن محمد يقول سمعت يحيى بن معين يقول حارثة بن ابي الرجال ضعيف عبد الرحمن بن ابي الرجال اخوه ثقة

حريز بن عثمان الرحبي من اهل حمص كنيته ابو عثمان يروي عن راشد بن سعد واهل الشام روى عنه بقية واهل العراق مات سنة ثلث وستين ومائة

تقول ابو محمد اهل حسان هذا بصري ثقة ٥
قال ... ابو الحسن ... ابو علي ... سليمان البصري ... موسى الجرمي ... حسان بن سياه ... ٥

تقول ... ابو محمد اهل حارثة بن ابي الرجال واسم ابي الرجال محمد بن عبد الرحمن ... وصحبة النبي صلى الله عليه وسلم ... عمرة ...
قال ... ابي الرجال ... روى عن عبد ... لا ... ٥
... لابي الرجال ٥
تقول ... ابو محمد اهل ... ابي الرجال ... عن النبي صلى الله عليه وسلم ...
... قال ... ان رسول الله صلى الله عليه وسلم ... رسول الله ٥

وكان يلعن علي بن ابي طالب رضوان الله عليه بالغداة سبعين مرة وبالعشي سبعين مرة فقيل له في ذلك فقال هو القاطع رؤوس ابائي واجدادي بالفؤوس وكان داعية الى مذهبه وكان علي بن عياش يحكي رجوعه عنه وليس ذلك بمحفوظ عنه حدثني ابراهيم بن محمد بن يعقوب ثنا حمدان بن محمد ابو هرون ثنا محمد بن سهل البغدادي ثنا ابو نافع ابن بنت يزيد بن هرون قال رأيت يزيد بن هرون في المنام فقلت ما فعل بك ربك قال غفر لي ... وعاتبني فقلت له اما غفر لك فقد علمت ففيما عاتبك قال قال لي يزيد بن هرون كتبت عن حريز بن عثمان قال قلت يا رب ما رأيت منه الا خيرا قال انه كان يشتم علي بن ابي طالب عليه السلام حدثنا ابراهيم اث نقمي ... ربيعة ... الحرث الجنابي بحمص ثنا محمد بن عبد الله بن عبد الجبار الخبايري ثنا اسماعيل بن عياش قال عادلت مع حريز بن عثمان وكنت زميله فسمعته يقع في علي فقلت مهلا يا با عثمان ابن عم رسول الله صلى الله عليه وسلم وزوج ابنته فقال اسكت يا راس الحمار لا اضرب صدرك فالقيك من المحمل

حرام بن عثمان السلمي الانصاري من اهل المدينة روى عن جابر بن عبد الله وكان غاليا في التشيع منكر الحديث فيما يرويه يقلب الاسانيد ويرفع المراسيل مات سنة سبع واربعين ومائة اخبرنا المكحول سفين ثنا حرملة بن يحيى سمعت الشافعي يقول الحديث عن حرام بن عثمان حرام حدثني عمرو بن علي عن بشر بن عمر انه سأل مالك عن حرام بن عثمان فقال لم يكن بثقة اخبرنا محمد بن زياد الزيادي ثنا ابن ابي شيبة ثنا ابن المديني سمعت يحيى بن سعيد القطان يقول الحرام بن عثمان عبد الرحمن بن جابر ومحمد بن جابر وابو عتيق واحد جعلتهم ثلثة

حنش المعتمر الصنعاني وهو الذي يقال له حنش بن ربيعة الكناني والمعتمر ابوه كان رجلا كنيته حنش ابو المعتمر يروي عن علي بن ابي طالب روى عنه الحكم وسماك كان كثير الوهم في الاخبار ينفرد عن علي باشياء لا تشبه حديث الثقات حتى صار ممن لا يحتج به

حمزة بن ابي حمزة الجعفي من اهل نصيبين يروي عن عطاء بن ابي رباح روى عنه شبابة وعبد الله

حا... ابي ... عبد الرحمن بن محمد ٥
تقول ... ابو محمد اهل ... ٥
روى ... عبد الله ... جابر وجابر ... انه كان ... الصلاة ... النبي صلى الله عليه وسلم ... رسول الله صلى الله عليه وسلم ... عليهم ... ٥
... حنش الصنعاني ... روى عنه المصريون ... روى عنه ... اهل اللد ٥

عصمة تفرد عن الثقات بأشياء الموضوعات كأنه كان المتعمد لها لا تحل الرواية عنه
أخبرنا الحنبلي قال سمعت أحمد بن زهير عن يحيى بن معين وأحمد الحمصي ليس بشيء قال أبو حاتم وهو
الذي روى عن أبي الزبير عن جابر قال قال رسول الله صلى الله عليه وسلم إذا نسي أحدكم أن يسمي على
طعامه فليقرأ قل هو الله أحد إذا فرغ أخبرنا الحسن بن سفيان قال حدثنا سريج بن يونس قال حدثنا علي بن ثابت
عن حصين الحمصي عن أبي الزبير وقد روى حصين عن عطاء بن أبي رباح ونافع عن ابن عمر أن
رسول الله صلى الله عليه وسلم صلى على مقبرة فقيل له يا رسول الله أي مقبرة هذه فقال مقبرة
بأرض العدو يقال لها عسقلان يفتحها ناس من أمتي يبعث الله منها سبعين ألف شهيد
يشفع الرجل منهم في مثل ربيعة ومضر ولكل شيء عروس وعروس الجنة عسقلان أخبرنا الحسن
بن سفيان قال حدثنا سويد بن سعيد قال حدثنا حفص بن ميسرة قال حدثنا أبو [illegible] حصين والد داود
ابن الحصين مولى عثمان بن عفان من أهل المدينة يروي عن أبي رافع روى عنه ابنه داود بن الحصين
كان ممن اختلط في آخر عمره حتى كان لا يدري ما يحدث به واختلط حديثه القديم بحديثه
الأخير فاستحق الترك حصين بن عمر الأحمسي كنيته أبو عمر من أهل الكوفة يروي عن
ابن أبي خالد روى عنه [illegible] ومحمد بن مقاتل المروزي يروي الموضوعات عن الأثبات سمعت
الحنبلي يقول سمعت أحمد بن زهير يقول سئل يحيى بن معين عن حصين بن عمر فقال ليس بشيء
حسان بن غالب شيخ من أهل مصر يقلب الأخبار على الثقات روى عن الليث المناكير
لا يحل الاحتجاج به بحال ولا الرواية عنه إلا على سبيل الاعتبار روى عن مالك بن أنس عن ابن
شهاب عن سعيد بن المسيب عن أبي بن كعب قال قال رسول الله صلى الله عليه وسلم من سرح رأسه ولحيته
بالمشط في ليلة عوفي من أنواع البلاء في عمره أخبرناه محمد بن المسيب قال حدثنا الفتح بن نصر الفارسي
قال حدثنا حسان بن غالب أخبرنا مالك حاتم بن ميمون شيخ من أهل البصرة يروي عن ثابت البناني
روى عنه أبو الربيع الزهراني منكر الحديث على قلته يروي عن ثابت ما لا يشبه حديثه لا يجوز
الاحتجاج به بحال وهو الذي روى عن ثابت عن أنس عن النبي صلى الله عليه وسلم قال من قرأ

قل هو الله أحد مائتي مرة كتب الله له ألفا وخمسمائة حسنة إلا أن يكون عليه دين روى عنه أبو الربيع
الزهراني حُديج بن معاوية بن حديج الجعفي أخو زهير بن معاوية يروي عن أبي إسحاق
روى عنه أبو داود منكر الحديث كثير الوهم على قلة روايته حدثنا مكحول قال حدثنا جعفر بن أبان قال
سألت ابن نمير عن حديج بن معاوية فقال ليس هو مثل أخيه حدثنا الحنبلي قال سمعت أحمد بن
زهير يقول عن يحيى بن معين قال حديج بن معاوية ليس بشيء حُبيش بن دينار يروي عن
زيد بن أسلم العجائب التي ينكرها من كان هذا الشأن صناعته لا يجوز الاحتجاج به روى عن زيد بن
أسلم عن ابن عمر قال قال رسول الله صلى الله عليه وسلم بادروا أولادكم بالكنى لا تغلب عليهم الألقاب
أخبرنا محمد بن المسيب قال حدثنا ملك بن خليل البجلي قال حدثنا أبو علي الدارمي قال حدثنا حبيش بن دينار عن زيد بن أسلم
وأبو علي الدارمي اسمه بشر بن عبيد من أهل البصرة صدوق روى عنه عثمان بن خرزاد ويعقوب بن
سفيان وأهل العراق حاجب بن أبي الشعثاء من أهل البصرة يروي عن جابر بن زيد الحسن
روى عنه أبو سويد بن شيبان كان ممن يخطئ في روايته ويهم فيما يرويه حتى خرج عن حد الاحتجاج به
إذا انفرد حسام بن المصك بن ظالم الأزدي من أهل البصرة كنيته أبو سهل
يروي عن أبي معشر وقتادة روى عنه وكيع وابن المبارك كان كثير الخطأ فاحش الوهم حتى
خرج عن حد الاحتجاج به إذا انفرد أخبرنا الهمداني قال حدثنا عمرو بن علي قال كان يحيى لا يحدث
عن حسام بن المصك وكان أبو داود يقول حدثنا أبو سهل الأزدي وهو حسام بن المصك سمعت
محمد بن محمود يقول سمعت الدارمي يقول سألت يحيى بن معين عن حسام بن المصك فقال ليس بشيء حدثنا محمد بن
محمود قال حدثنا [illegible] قال سمعت علي بن سعيد يقول سمعت أحمد بن حنبل يقول وسئل عن حسام بن
المصك فقال ترك الناس حديثه حشرج بن نباتة يروي عن سعيد بن جمهان روى عنه
حماد بن سلمة ومروان بن معاوية كان قليل الحديث منكر الرواية فيما يرويه لا يجوز الاحتجاج بخبره
إذا انفرد روى عن ابن جمهان عن سفينة أن النبي صلى الله عليه وسلم وضع حجرا ثم قال ليضع أبو بكر حجره
إلى جنب حجري ثم قال ليضع عمر حجره إلى جنب حجر أبي بكر ثم قال ليضع عثمان حجره إلى جنب حجر عمر ثم قال

بما ولا الخلفا من بعدي اخبرنا ابو يعلى ثنا يحيى الحماني ثنا حشرج بن نباته عن سعيد بن جمهان

حليس بن محمد الكلبي شيخ يروي عن سفيان الثوري عن مغيرة عن ابرهيم عن علقمة عن عبد الله عن النبي صلى الله عليه وسلم قال ان في الجنة فعال برق في الجنة فقيل لا ولكن رجال من اهل الجنة يتحول من غرفة الى غرفة روى عنه علي بن يوسف الطباع في حديث طويل انا اختصرته

باب الخا

قال ابو حاتم رضي الله عنه من المجروحين ممن اسمه اول اسمه على الخا

خلف بن عبد الحميد من اهل البصرة كنيته ابو عصام شيخ من مرو يروي عن انس بن مالك روى عنه ابو عاصم والعلاء بن عمران واهل مرو يروي عن انس بن مالك نسخة موضوعة ما لها اصل يعرف بها من الثقات لا يحل كتبها الا على جهة التعجب ... منها عن انس بن سلمان عن النبي صلى الله عليه وسلم انه قال لعلي ابن ابي طالب على الله هذا وصيتي وموضع سري وخير من اترك بعدي حدثناه عبد الله بن محمود ابن سليمان العلاف عمران عنه بالحل كتبه حدثناه لنا على جهة التعجب

خلف بن الياس القرشي العدوي يروي عن هشام بن عروة وابن المنكدر عداده في اهل المدينة روى عنه اهلها يروي الموضوعات عن الثقات حتى يسبق الى قلوب المستمعين انه الواضع لها لا يحل كتابة حديثه الا على جهة التعجب سمعت محمد بن المنذر يقول سمعت عباس بن محمد يقول سمعت يحيى بن معين يقول خلف بن الياس ليس بشي قال ابو حاتم رضي الله عنه وهو الذي روى عن عامر بن سعد بن ابي وقاص عن ابيه ان النبي صلى الله عليه وسلم قال ان الله عز وجل طيب يحب الطيب نظيف يحب النظافة كريم يحب الكرم جواد يحب الجود فنظفوا افنيتكم ولا تشبهوا باليهود التي تجمع الاكبا في دورها حدثناه ابن قتيبة ثنا عبد الرحمن بن ابرهيم ثنا عبد الله بن نافع حدثنا خلف بن الياس

خلف بن عبد الله بن ايم شيخ مصري يروي عن نافع بن يزيد المناكير التي لا تشبه حديث الثقات ويلزق المتون الواهية بالاسانيد المشهورة روى عن نافع بن يزيد عن الزهري بن عبيد عن سعيد بن المسيب عن ابي هريرة قال خطبنا رسول الله صلى الله عليه وسلم فقال يا ايها الناس ان الله عز وجل قد فرض عليكم الجمعة في مقامي هذا في يومي هذا في جمعتي هذه في شهري هذا وسنتي هذه فريضة واجبة لا لمن تركها معي

او مع امام بعدي عدلا او جائرا رغبة عنها او زهادة فيها الا فلا جمع الله له شمله ولا بارك له في امره الا ولا صلوة له الا ولا زكوة له الا ولا حج له الا ولا جهاد له الا ولا صيام له الا ولا صدقة له الا ومن تاب تاب الله عز وجل عليه وبا سناده ان النبي صلى الله عليه وسلم قال قران في صلوة خير من قران في غير صلوة وقران في غير صلوة خير مما سواه من الذكر والذكر خير من الصدقة والصدقة خير من الصيام والصيام جنة حصينة من النار ولا قول الا بعمل ولا قول وعمل الا بنية ولا قول وعمل ونية الا باتباع السنة حدثنا بالحديثين جميعا عمر بن محمد الهمداني ثنا زكريا بن يحيى ابو عمار ثنا خلف بن عبد الله ثنا نافع بن يزيد عن الزهري بن معبد

خلف الهمداني شيخ كان بالبصرة يروي عن ابن المنكدر والحسن روى عنه اسرايل كان يسرق الحديث ويروي ما سمع من غيره من الناس من غير سماع قال ابو حاتم قبل ان اشتغل الغلط فاذا معه درج فيه حديث الحسن حدثنا الحسن فقلت الدرج من قبله فاذا في اوله حدثنا هشام بن حسان قال مجاه فقلت له ما هذا فقال كنت انا وهشام عند الحسن فلست بكون مع هشام وكتب فحدثنا هشام قال ما اعرفني بكذا الليس

خلف بن رباح الهذلي من اهل البصرة كنيته ابو الفضل يروي عن الحسن وعكرمة روى عنه وكيع كان يخطي كثيرا على قلة روايته يروي المناكير عن المشاهير لا يحتج به

خلف بن معدوح الواسطي ويقال ابن مجدوح كنيته ابو روح يروي عن انس روى عنه ابو اسامة تقلب له الاخبار حتى صار ممن لا يحتج به في لعار وكان يزيد بن هرون يرميه بالكذب

خلف بن عبد الرحمن العبدي ابو الهيثم الخراساني يروي عن سماك بن حرب ومالك بن مغول روى عنه اسحق الفزاري كان ممن يخطي حتى خرج عن حد العدالة لكثرته لا يعجبني الاحتجاج به اذا انفرد ومن زعم ان هذا خلف بن القسم فقد وهم وهو الذي روى عن سماك عن طارق عن عمر عن النبي صلى الله عليه وسلم قال نعمت داعيا ومبلغا وليس الي من الهدى شي وخلق ابليس مزينا وليس اليه من الضلالة شي حدثناه محمد بن عثمان بن سعيد وغيره قال حدثنا علي بن احمد ثنا اسحق الفزاري عن خلف بن عبد الرحمن

خلف بن اسمعيل المخزومي يروي عن عبيد الله بن عمر العجايب الخبر لا يحتج به بحال ولا الرواية عنه

له على نسل ابنة عباد روى عن عبد الله بن عمر عن صالح مولى التوأمة عن جابر بن عبد الله قال قال
النبي صلى الله عليه وسلم أيما شاب تزوج في حداثة سنه إلا عج شيطانه يا ويله عصم مني دينه
وروى عن عبد الله بن عمر عن صالح عن أبي هريرة قال ليوشك أن يقوم الخلي يوم ولتخلف إلى الله عز وجل
تزوجها إني سمعت رسول الله صلى الله عليه وسلم يقول شراركم عزابكم حدثناه الحسن بن سفيان ثنا أبو يعلى
أخبرنا أبو يعلى حدثنا أبو علي النيسابوري ثنا خالد بن إسماعيل عن عبد الله بن عمر. **خالد بن القاسم**
المدائني أبو الهيثم كان يوصل المقطوع ويرفع المرسل ويسند الموقوف وأكثر ما فعل ذلك
فعاله بالليث بن سعد لا تحل كتابة حديثه حدثني محمد بن المنذر ثنا إبراهيم بن أبي داود البرلسي
حدثني سعيد بن الشهيد ... بن موسى السني ثنا يحيى بن حسان قال كان خالد المدائني يأتي الليث بن سعد
بالرقاع فيها أحاديث قد وصلها فدفعها إلى الليث فقرأها له فيحيى بن حسان قلت له
لا تفعل فإن هذا عاقبته راجع عليك هذا إنما هو صاحب كتاب فمن نظر في كتبه فلم يجد
له أحاديث أصلا رجع عاقبة ذلك عليك قال أبو حاتم فمن تلك الأحاديث رواه عن الليث بن سعد
عن عقيل عن الزهري عن عروة عن عائشة قالت قال رسول الله صلى الله عليه وسلم من نام بعد العصر فاختلس
عقله فلا يلومن إلا نفسه ثنا أحمد بن يحيى بن زهير ثنا عيسى بن أبي حرب الصفار ثنا خالد بن القاسم عن
الليث بن سعد. **خالد بن عمرو** ... السعيدي من ولد سعيد بن العاص من أهل الكوفة ابن عم
عبد العزيز بن أبان روى عن الثوري وهشام الدستوائي ومالك بن مغول روى عنه أبو عبيد وغيره
كان ممن ينفرد عن الثقات بالموضوعات لا يحل الاحتجاج بخبره تركه يحيى بن معين
خالد بن نجيح العثماني من أهل المدينة يروي عن مالك بن أنس المقلوبات ويحدث عنه
بالأشياء المنكرات فلما كثر فيه ما وصفت بطل الاحتجاج بخبره فيما وافق الثقات
لغلبة الوهم وما يخطأ عليه روى عن مالك عن نافع عن ابن عمر قال رأيت النبي صلى الله عليه وسلم يخضب
بالصفرة حدثناه محمد بن إسحاق بن إبراهيم ثنا روح بن ... البغدادي بالرقة ثنا القاسم بن معروف ثنا خالد بن
... العثماني وروى عن مالك عن جعفر بن محمد عن أبيه عن جابر أن النبي صلى الله عليه وسلم قضى باليمين مع

الشاهد حدثناه محمد بن إسحاق الثقفي ثنا الحسن بن أبي زيد ثنا خالد بن ... وهذا حديث خطأ إنما
هو عن جعفر بن محمد عن أبيه أن النبي صلى الله عليه وسلم ليس فيه جابر رواه عبد الوهاب الثقفي عن جعفر
عن أبيه عن جابر. **خالد بن محمد** أبو الرجال الأنصاري من أهل البصرة يروي عن أنس بن مالك روى
عنه أهل البصرة عنده مناكير يروي عن أنس على قلة روايته ما لا يتابع عليه لا يجوز الاحتجاج به
إذا انفرد. **خالد بن يزيد** بن أبي مالك الدمشقي من فقهاء أهل الشام يروي عن أبيه روى عنه هشام بن
خالد الأزرق كان صدوقا في الرواية ولكنه كان يخطئ كثيرا وفي حديثه مناكير لا يعجبني الاحتجاج
بخبره إذا انفرد عن أبيه وما أقربه في نفسه إلى التعديل وهو ممن أستخير الله عز وجل فيه مات سنة
خمس وثمانين ومائة وهو الذي روى عن أبيه عن أنس بن مالك قال قال رسول الله صلى الله عليه وسلم رأيت ليلة
أسري بي مكتوبا على باب الجنة الصدقة بعشر أمثالها والقرض بثمانية عشر فقلت لجبريل ما بال
القرض أفضل من الصدقة قال لأن السائل يسأل وعنده والمستقرض لا يستقرض إلا من حاجة
حدثناه ابن قتيبة حدثنا هشام بن خالد الأزرق ثنا خالد بن يزيد بن أبي مالك عن أبيه ه
خالد بن يزيد العمري أبو الوليد شيخ كان يسكن مكة ينتحل مذهب الرأي يروي عن الثوري روى
عنه محمد بن يزيد النيسابوري الذي يقال له محمش منكر الحديث جدا أكثر من كتب عنه أصحاب الرأي
لا يشتغل بذكره لأنه يروي الموضوعات عن الأثبات روى عن الثوري عن يحيى بن سعيد عن عطاء بن يسار
عن عبد الله بن عمرو قال قال رسول الله صلى الله عليه وسلم غزوة في البحر كعشر غزوات في البر ومن قطع
البحر فكأنما جاز الأودية كلها ... فكأنما خاض نواحي البر كلها والمائد في البحر كالمتشحط في دمه حدثناه محمد بن
... بن بشر البغدادي بالرملة ثنا أحمد بن عبد الله ... المروزي ثنا خالد بن يزيد العمري حدثنا الثوري
خلاس بن عمرو من أهل البصرة يروي عن أبي رافع روى عنه سعيد بن أبي عروبة منكر الحديث
فيما رواه حدثني محمد بن المنذر ثنا أبو زرعة ثنا عقبة بن مكرم ثنا أبو الوليد حدثنا ... قال شعبة قال لي
أيوب لا تروي عن خلاس شيئا. **خليد بن دعلج** من أهل البصرة يروي عن عطاء وقتادة وابن
سيرين روى عنه أبو جعفر النفيلي ويحيى الحماني كان كثير الخطأ فيما يروي عن قتادة وغيره يعجبني

السكب عن حديث اذا انفرد مات سنة ثلث وستين ومائة ... نسب ... خليد عن ...
عن ابن عباس والتابعين ... اسماعيل ... اماثل ... ما ... ونعوذ ... ابن ...
من ... خالف ... الثقات ... فاذا ... صار واحدا ... خليد روى عن
الحسن ... عن ... الدمشقي وروى عن قتادة ... عن ابن عباس ... ان
... قال ... المساكين ... الله ... اسلام ... ومات ... على امام
... جاهلية ... رايه عمير ... حفصة ... جابر ... اهل ... يجوز
... العطار ... محمد بن عمر ابو ... عن ...

الخليل بن ... روى عن ... البصرين والدمشقين روى عنه ... منكر الحديث
عن المشاهير كثير الرواية عن ... معين ... سمعت ... يحيى بن معين
عن ... فضعفه ... ابو حاتم ... روى عن ... عن ... سلم ...
عن النبي صلى الله عليه وسلم ... قوم ... ثلاثة ... الملائكة ...
الملائكة وباسناده ... رسول الله صلى الله عليه وسلم ... واية ... اللسان
ان ... المدينة ... وليس ... واسعد ... وهو ... علم
... فلا ... بما ... ليس ... في ... الحنظلي ... في

الخليل بن سلم ابو مسلم البزاز روى عن عبد الوارث بن سعيد والبصريين ... باشيا لا يتابع
عليها ... احاديث ... روى ... ولد ... سعيد ... سعد ... عن
قتادة عن انس بن مالك ... الله عليه وسلم ... حتى مات ... تم ... جرار ... فقال
حتى مات ... الحسن بن سفين ... سلم ... عبد الوارث بن سعيد ... ان ... وهب ...

خصيب بن جحدر ... روى عن ... الشاميين ... الثقات ...
كان ... عن ... فلما ... احمد ... مات سنة ست
واربعين ومائة ... شعبة ... يحيى القطان واحمد بن حنبل ٥

... محمد بن ... سمعت يحيى بن معين يقول كان خصيب بن جحدر كذابا ...

خنيس بن ابي خنيس ... روى عن انس بن مالك روى عنه جابر الجعفي منكر الحديث على قلته
... ممن ... في ... راويه جابر الجعفي ... فلا ... عن ... جابر ... الحارث بن ...
... احتجاج ... وجب تركه

خصيف بن عبد الرحمن الجزري الخضرمي
من اهل حران كنيته ابو عون مولى بني امية روى عن سعيد بن جبير ومجاهد روى عنه الثوري واسرائيل
مات بالعراق سنة ... وثلثين ومائة كان هو وخصاف اخوه توأمان ... من
واحتج ... وكان خصيف شيخا صالحا فقيها عابدا الا انه كان يخطئ كثيرا فيما يروي
وينفرد عن المشاهير بما لا يتابع عليه ... في روايته ... الانصاف في امره
قبول ما وافق الثقات من الروايات وترك ما لا يتابع عليه وان كان له مدخل في الثقات وهو
... استخير الله فيه ... الزيادي ... ابن ابي شيبة ... علي بن المديني ... يحيى بن سعيد القطان
... خصيف

خارجة بن مصعب الضبعي كنيته ابو الحجاج
من اهل سرخس روى عن زيد بن اسلم والبصريين روى عنه ... كان يدلس عن غياث بن ابراهيم
وغيره ويروي ما سمع منهم مما وضعوه على الثقات عن الثقات الذين راهم فمن هنا وقع في حديثه
الموضوعات عن الاثبات ... مات سنة ثمان وستين ومائة ...
يوم الجمعة وكان مولده سنة ثمانين وتسعين سمعت محمد بن محمود يقول سمعت الدارمي يقول
سالت يحيى بن معين عن خارجة بن مصعب فقال ليس بشيء سمعت احمد بن ... يقول سمعت
... يقول سمعت يحيى بن معين ... خارجة بن مصعب ضعيف

خازم بن الحسين
الحملي ... من اهل الكوفة كنيته ابو اسحق روى عن مالك بن دينار منكر الحديث على قلة روايته كثير الوهم
فيما يروي ... لم يكن يعلم ... وليس ... يحتج به اذا وافق الثقات فكيف اذا
انفرد بالاوابد ... روى عنه الحسن بن الربيع ...

خراش بن عبد الله
شيخ كان يزعم انه خادم انس بن مالك روى عنه اهل العراق ... عن انس عن النبي صلى الله عليه وسلم

نسخة منها اشيا مستقيمة وفيها اشيا موضوعة لا يحل الاحتجاج به ولا كتابة حديثه
الا على جهة الاعتبار روى عن انس بن مالك اخبرنا رسول الله صلى الله عليه وسلم قال من تامل خلق امراة
حتى يتبين له حجم عظامها من وراء ثيابها وهو صايم فقد افطر مع اشيا تشبه هذا اذا تاملها
من هذا الشان صناعته علم انه كان يضع الحديث وضعا

باب الدال

قال ابو حاتم رضي الله عنه ومن المجروحين من المحدثين ممن ابتدا اسمه على الدال **داود بن يزيد**
ابن عبد الرحمن الاودي الزعافري من اهل الكوفة كنيته ابو يزيد وهو عم عبد الله بن ادريس يروي
عن ابيه والشعبي روى عنه وكيع والمكي مات سنة احدى وخمسين ومائة وكان ممن يقول بالرجعة
وكان الشعبي يقول له ولجابر الجعفي لو كان لي عليكما سلطان ثم لم اجد الا ابرة لشبكتكما
ثم غللتكما بها حدثنا الهمداني نا عمرو بن علي قال كان يحيى وعبد الرحمن لا يحدثان عن داود
ابن يزيد الاودي حدثنا محمد بن زياد الزيادي حدثنا ابن ابي خيثمة سمعت يحيى بن معين وذكروا
عنده داود الاودي فقال كان ضعيفا **داود بن عطا** ابو سليمان من اهل المدينة
وهو الذي يقال له داود بن ابي عطا يروي عن موسى بن عقبة وهو من موالي مزينة كثير الوهم
في الاخبار لا يحتج به بحال لكثرة خطايه وغلبته على صوابه كان احمد بن حنبل رحمه الله يقول
رايته وليس بشي **داود بن عجلان** البجلي من اهل مكة اصله من خراسان من بلخ سكن
مكة يروي عن ابي عقال المناكير الكثيرة ولها شبه الموضوعة حدثني محمد بن المنذر سمعت
العباس يقول سمعت يحيى بن معين يقول داود بن عجلان يروي عن ابي عقال ما اظن شي
قال ابو حاتم وهو الذي قال طفت مع ابي عقال في يوم مطير فقال استانفوا العمل وقال
ابو عقال طفت مع انس بن مالك في يوم مطير فقال استانفوا العمل وقال انس طفت مع
رسول الله صلى الله عليه وسلم في مطر فقال استانفوا العمل حدثناه ابن قتيبة حدثنا ابن ابي
السري نا يحيى بن سليم الطايفي نا داود بن عجلان قال طفت مع ابي عقال **داود بن
عبد الجبار** الكوفي ابو سليمان سكن بغداد يروي عن ابراهيم بن جرير روى عنه سعد بن سليم ومحمد بن عقبة

سوال لابي محمد اهلي
قال احمد بن حنبل في داود بن عطا ليس
الحديث عنده ليس ولا داود ليس
بشي ٥

قال ابو الحسن
نا ابو محمد صاعد املاء نا عبد الله بن عمران
العابدي المخزومي بمكة نا داود بن عجلان
بهذا ورفعه الى النبي صلى الله عليه وسلم

منكر الحديث جدا مظلم الرواية بمرة سمعت محمد بن المنذر يقول سمعت عباس بن محمد يقول سمعت
يحيى بن معين يقول داود بن عبد الجبار ليس بثقة **داود** بن صالح المدني يروي عن نافع
عداده في اهل المدينة روى عنه اهلها يروي الموضوعات عن الثقات حتى كانه كان يتعمد
لها روى عن نافع عن ابن عمر ان النبي صلى الله عليه وسلم نهى ان يمشي الرجل بين امراتين **داود**
ابن سوار المزني ابو حمزة يروي عن عمرو بن شعيب روى عنه وكيع قليل الرواية ينفرد مع قلته
باشيا لا تشبه حديث من يروي عنهم روى عن عمرو بن شعيب عن ابيه عن جده عن النبي صلى الله عليه وسلم
قال مروا صبيانكم بالصلوة اذا بلغوا سبعا واضربوهم عليها اذا بلغوا عشرا وفرقوا
بينهم في المضاجع واذا زوج احدكم امته عبده او اجيره فلا ينظر الى ما فوق الركبة ودون
السرة **داود** بن الحصين بن عقيل بن منصور كنيته ابو سليمان من اهل المنصورة حدث
منكرات عن الثقات ما لا يشبه حديث الاثبات يجب مجانبة روايته وبقي فيه احتجاج بما
انفرد به روى عنه ابراهيم بن ابي شعيب البخاري عن مروان بن معاوية الفزاري عن سهيل بن ابي صالح
عن ابيه عن ابي هريرة قال قال رسول الله صلى الله عليه وسلم ادفنوا موتاكم في جوار قوم صالحين
فان الميت يتاذى من جوار السوء كما يتاذى الحي من جيران السوء وهذا خبر باطل
لا اصل له من كلام رسول الله صلى الله عليه وسلم ومن روى مثل هذا الخبر ابن ابراهيم بن ابي شعيب
عن مروان عن سهيل عن ابيه عن ابي هريرة مرفوعا وجب مجانبة روايته لان ابراهيم بن ابي شعيب
ثقة لم يكن من اهل الاخبار اتقنه ما هو من البلية في هذا الحديث من داود هذا **داود**
ابن المحبر بن قحذم ابو سليمان من اهل بغداد صاحب كتاب العقل مات سنة ست ومايتين لثمان
مضين من جمادى الاولى وكان يضع الحديث على الثقات ويروي عن المجاهيل المقلوبات
كان احمد بن حنبل رحمه الله يقول هو كذاب وهو الذي روى عن همام بن يحيى عن قتادة عن انس
ابن مالك قال قال رسول الله صلى الله عليه وسلم من كانت الدنيا همه وسدمه لها يشخص ولها
ينصب شتت الله عز وجل عليه ضيعته وجعل الفقر بين عينيه ولم ياته منها الا ما كتب له

قال ابو الحسن [illegible]
[illegible] الا [illegible]
الثقات بما لا اصل له [illegible] والله كان
ابن [illegible] مروان الفزاري [illegible]
سهيل بن ابي صالح [illegible] عنه [illegible]

[illegible]

ومن كانت الاخرة همه ونيته لها يشخص ولها ينصب جعل الله الغنا في قلبه وجمع له
امره واتته الدنيا وهي صاغرة حدثناه الحسن بن سفيان نا محمد بن يحيى نا عبد الكريم بن يزدي
نا داود بن المحبر نا همام بن يحيى عن قتادة. **داود بن الزبرقان** كان نخاسا بالبصرة
واغنى اهلها اختلف فيه الشيخان اما احمد فحسن القول فيه ويحيى وهاه نا محمد بن محمود
النسائي نا علي بن سعيد بن جرير يقول سمعت احمد بن حنبل يقول داود بن الزبرقان لا اتهمه في
الحديث يعقوب بن اسحق يقول سمعت الدارمي يقول قلت ليحيى بن معين داود بن الزبرقان
فقال ليس بشيء قال ابو حاتم كان داود بن الزبرقان شيخا صالحا يحفظ الحديث ويذاكر به
ولكنه كان يهم في المذاكرة ويغلط في الرواية اذا حدث من حفظه ويأتي عن الثقات ما ليس
من احاديثهم فلما نظر يحيى الى تلك الاحاديث انكرها واطلق عليه الجرح بها واما
احمد بن حنبل رحمه الله فانه علم ما قلنا انه لم يكن بالمتعمد في شيء من ذلك فلا يستحق الانسان
الجرح بالخطأ يخطئ او الوهم يهم ما لم يفحش ذلك حتى يكون ذلك الغالب على امره فاذا
كان كذلك استحق الترك وداود بن الزبرقان عندي صدوق فيما وافق الثقات الا انه
لا يحتج به اذا انفرد وانما نملي بعد هذا الكتاب كتاب الفصل بين النقلة ونذكر فيه كل
شيخ اختلف فيه ائمتنا ممن ضعفه بعضهم ووثقه البعض ونذكر السبب الداعي لهم
الى ذلك ونحتج لكل واحد ونذكر الصواب فيه لئلا يطلق على مسلم الجرح بغير علم ولا
يقال فيه اكثر مما فيه ان قضى الله ذلك ان شاء. **داود بن عفان** شيخ كان
يدور بخراسان يزعم انه سمع انس بن مالك ويروي عنه ويضع عليه ليس حديثه
عند اصحاب الحديث وانما كتب اصحاب الرأي والكرامية عنه ولكني ذكرته لئلا يغتر
عوام اصحاب الحديث بشيء من روايته روى عن انس نسخة موضوعة كتبناها عن عمار بن عبد المجيد
عن داود بن عفان عن انس بن مالك من ذلك ان النبي صلى الله عليه وسلم قال ان الله عز وجل لما خلق
الجنة قال لها تزيني فتزينت ثم قال لها تكلمي فتكلمت فقالت طوبى لمن رضيت عنه

بلغ ابو الحسن
نسخه داود بن الزبرقان ابو عمرو ...
... ابو محمد احمد
... ابن ابي الزبير ... بن سعد ...
... والنسخ الاخر ...
... ٥

بلغ

في اشياء رويناها عن النبي صلى الله عليه وسلم لا يحل ذكره في الكتب الا على سبيل القدح فيه
درست بن زياد العنبري ابو الحسن من اهل البصرة وهو الذي يقال له درست بن
حمزة القزاز روى عن مطر الوراق ويزيد الرقاشي وكان يسكن في بني قشير روى عنه خليفة بن
خياط شباب وكان منكر الحديث جدا يروي عن مطر وغيره اشياء يخال الى من يسمعها
انها موضوعة لا يحل الاحتجاج بخبره روى عن يزيد الرقاشي عن انس بن مالك قال قال
رسول الله صلى الله عليه وسلم الشمس والقمر ثوران عقيران في النار حدثناه القطان بالرقة
نا عمر بن يزيد السياري نا درست بن زياد نا يزيد الرقاشي وروى عن مطر عن قتادة عن انس بن
مالك ان النبي صلى الله عليه وسلم قال ما من مسلمين يلتقيان فيتصافحان كل واحد منهما صاحبه
ويصليا على النبي صلى الله عليه وسلم الا لم يتفرقا حتى يغفر ذنوبهما ما تقدم منها وما تأخر
حدثناه الحسن بن سفيان نا خليفة بن خياط نا درست بن زياد نا مطر الوراق وروى عن ابان بن
طارق عن نافع عن ابن عمر عن النبي صلى الله عليه وسلم قال من دخل على غير دعوة دخل سارقا
وخرج مغيرا نا ابو يعلى نا محمد بن زهير الابلي نا عمر بن يحيى الابلي نا درست بن زياد عن ابان
ابن طارق عن نافع وروى عن يزيد الرقاشي عن انس بن مالك قال كنا عند النبي صلى الله عليه وسلم
فاتاه رجل فقال يا رسول الله مات فلان فقال النبي صلى الله عليه وسلم اليس قد رأيناه انفا قالوا
بلى يا رسول الله مات فجاءة فقال النبي صلى الله عليه وسلم سبحان الله كأنها اخذة على غضب ثم قال
ان المحروم من حرم الوصية حدثناه محمد بن المسيب نا عباس بن يزيد البحراني نا درست بن
زياد نا يزيد الرقاشي. **الدجين** بن ثابت اليربوعي ابو الغصن من اهل البصرة وهو
الذي يتوهم احداث اصحابنا انه جحا وليس كذلك روى عن هشام بن عروة واسلم مولى عمر
روى عنه ابن المبارك ومسلم وكان الدجين قليل الحديث منكر الرواية على قلته يقلب الاخبار
ولم يكن الحديث شأنه حدثنا عبد الله بن احمد بن موسى عبدان بالعسكر نا محمد بن هاشم نا علي بن
عبد الله قال سمعت عبد الرحمن بن مهدي يقول كان دجين بن ثابت يقول لنا حدثني مولى لعمر بن عبد العزيز

الترك

[illegible]

ان النبي صلى الله عليه وسلم قال من كذب علي متعمدا ثم صبر بعد اسلم مولى عمر انه سمع ابن عمر يقول
ثم قال بعد حدثني اسلم مولى عمر عن عمر عن النبي صلى الله عليه وسلم قال اول من تعشر ركم
عن هذا الشيخ الا انه قال وكان لا يحدث عنه وفي هذا خبر مشهور للاحتجاج هكذا حدثناه ابو خليفة
نا مسلم بن ابرهيم نا الدجر ثابت نا اسلم مولى عمر قال فعلنا لعمر حدثنا عن النبي صلى الله عليه وسلم
قال اخاف ان ازيد او انقص سمعت رسول الله صلى الله عليه وسلم يقول من كذب علي متعمدا فليتبوا
مقعده من النار **دلهم بن صالح** الكوفي يروي عن عطا روى عنه وكيع منكر الحديث جدا
ينفرد عن الثقات بما لا يشبه حديث الاثبات حدثنا مكحول نا جعفر بن ابان الحافظ قال قلت
ليحيى بن معين دلهم بن صالح فقال ضعيف **دهثم بن قران** يروي عن نمران بن جارية
روى عنه ابو بكر بن عياش كان ممن ينفرد بالمناكير عن المشاهير ويروي عن الثقات اشياء لا اصول
لها نا محمد بن زياد الزيادي نا ابن ابي شيبة سمعت يحيى بن معين وذكر له دهثم بن قران فقال
كان دهثم كوفيا هلك حديثه **دينار بن عبد الله** شيخ كان يروي عن انس بن مالك روى عنه
احمد بن محمد بن غالب وغيره روى عن انس اشيا موضوعة لا يحل ذكرها في الكتب الا على سبيل القدح فيه روى عن انس بن مالك عن النبي صلى الله عليه وسلم قال ما من شاب ... بما روى
لنا قبل همه ولا تقف شاب عبد ... الا قتل همه وروى عن انس عن النبي صلى الله عليه وسلم قال
ابن يغتسل من الجنابة حلالا الا اعطاه الله عز وجل بكل قطرة قصرا من درة بيضاء وكتب الله بكل
قطرة ثواب الف شهيد في نسخة شبيه هذا وانما ذكرت هذا الشيخ واشباهه في هذا
الكتاب لان لا يغتر المبتدئ في العلم بروايتهم **دليل بن عبد الملك** العراقي من اهل
حلب يروي عن السدي روى عنه ابنه عبد الملك بن دليل عن السدي عن زيد بن ارقم نسخة
موضوعات لا يحل ذكرها في الكتب ولا الاحتجاج بدليل هذا

باب الذال

قال ابو حاتم رضي الله عنه من المجروحين من المحدثين ممن اسمه على الذال **ذواد**
ابن علبة الحارثي من اهل الكوفة كنيته ابو المنذر يروي عن ليث ومطرف روى عنه الفضل بن موسى

منكر الحديث جدا يروي عن الثقات ما لا اصل له ولا عن الضعفا ما لا يعرف وهو الذي روى
عن ليث عن مجاهد عن ابي هريرة ان النبي صلى الله عليه وسلم مر على قوم يشربون حاليا فقال ... بك
مليئة وباسناده قال يا با هريرة اشكم درد ثم قم فصل فان في الصلاة شفاء نا مكحول نا
جعفر بن ابان قال قلت ليحيى بن معين ذواد بن علبة قال ليس بشي سمعت احمد بن محمد بن حرب
يقول قال نا محمود بن ادم قال رجل للفضل بن موسى كيف حديث ذواد بن علبة فقال الفضل
يا بني ما لم ارت بكيس حديثا ذواد بن علبة

باب الراء

قال ابو حاتم رضي الله عنه
ومن المجروحين من المحدثين ممن اسمه على الرا **الربيع بن صبيح** مولى بني سعد من اهل
البصرة كنيته ابو جعفر يروي عن الحسن وعطا روى عنه الثوري وابن المبارك ووكيع مات
بالسند سنة ستين ومائة وكان من عباد اهل البصرة وزهادهم وكان يشبه بيته بالليل بيت
النحل من كثرة التهجد الا ان الحديث لم يكن من صناعته فكان يهم فيما يروي كثيرا حتى وقع
في حديثه المناكير واحش لا يشعر فلا يعجبني الاحتجاج به اذا انفرد وفيما يوافق الثقات
فان اعتبر به معتبر لم ار بذلك باسا حدثنا الهمداني نا عمرو بن علي قال كان يحيى لا يحدث عن
الربيع بن صبيح **الربيع بن حبيب** يروي عن نوفل بن عبد الملك روى عنه عبيد الله بن موسى
منكر الحديث ممن يخطي حتى خرج عن حد الاحتجاج اذا انفرد وهو الذي يقال له الربيع بن حسن
وقد قيل انه مرو الا نوفل بن عبد الملك **الربيع بن ملك** شيخ يروي عن حوثرة روى عنه
الحجاج بن ارطاة منكر الحديث جدا فلا ادري لمن تكارة في حديثه وقع من جهته او من قبل
الحجاج بن ارطاة لان الحجاج ليس بشي في الحديث فان كان منهما او واحد منهما وجب التنكب
عن الاحتجاج به **الربيع بن بدر** التميمي السعدي مولى طلحة بن عبد الله بن عوف الذي يقال له
عليله وكان الربيع من اهل البصرة يروي عن ايوب وابيه روى عنه علي بن عياش وعلي بن حجر كان ممن
يقلب الاسانيد ويروي عن الثقات المقلوبات وعن الضعفا الموضوعات حدثنا الرمادي نا ابن
ابي شيبة قال سمعت يحيى بن معين وسئل عن الربيع بن بدر فقال كان ضعيفا نا الحنبلي قال سمعت

قال ابو الحسن
الربيع بن حبيب صاحب من اهل الكوفة
وهو اخو عائذ بن حبيب روى عن نوفل
ابن عبد الملك عن ابيه عن علي عن النبي صلى الله
عليه وسلم نهى عن النوم قبل طلوع الشمس
ونوفل بن عبد الملك هو الذي يحدث
عنه عن الربيع ٥
سول ... احمد
قال علي المديني سالت يحيى عن الربيع بن حبيب
ابو سلمة فقال يعرف وتنكر ... كوفي
ليس ... الربيع ... هو ٥

قال ابو الحسن
ذواد ليس بالمتروك في حديثه بعض
الضعف وهذا الحديث حدث
كلها ... الثاني ... الحافظ ...
فمن رواه من ذواد والحذر ذواد ٥

[illegible]

[illegible]

ابو خيثمة زهير يقول عن يحيى بن معين قال ... ليس حديثه بشي راشد ابو محمد
يروي عن ابن عمر روى عنه جرير بن عبد الحميد كان مولعا بالمحصنات ومع ذلك لم ير ابن عمر وكان
يروي عنه ومن كان فيه احدى الخصلتين الكذب والفسق استحق الترك فكيف اذا اجتمعا
راشد بن معبد الواسطي شيخ يروي عن انس بن مالك روى عنه زيد بن حباب يروي عن انس اشيا
موضوعة لا اصول لها يشهد من ليس العلم صناعته انها موضوعة ... ذكرتها رشيد
الهجري يروي عن ابيه عداده في اهل الكوفة كان يؤمن بالرجعة قال الشعبي دخلت عليه يوما
فقال خرجت حاجا فقلت لاعهدن بامير المؤمنين عهدا فاتيت بيت علي عليه السلام فقلت لانسان
استاذن لي على امير المؤمنين قال او ليس قد مات قلت قد مات فيكم والله انه ليتنفس
... فقال اما اذا عرفت سر آل محمد فادخل قال فدخلت على امير المؤمنين وانا
باشيا تكون فقال له الشعبي ان كنت كاذبا فلعنك الله وبلغ الخبر زيادا فبعث الى رشيد
الهجري فقطع لسانه وصلبه على باب دار عمرو بن حريث سمعت محمد بن محمود يقول سمعت
الدارمي يقول سالت يحيى بن معين عن رشيد الهجري عن ابيه فقال ليس برشيد ولا ابوه ...
سمعت جعفر بن ابان يقول قلت ليحيى بن معين رشيد الهجري قال ليس بشي روح بن
غطيف من اهل الثقيف يروي عن الزهري روى عنه عمرو بن مصعب روى عنه القسم بن الوليد وغيره
كان يروي الموضوعات عن الثقات لا تحل كتبة حديثه ولا الرواية عنه وهو الذي
روى عن الزهري عن سعيد بن المسيب عن ابي هريرة قال قال النبي صلى الله عليه وسلم تعاد الصلوه
من قدر الدرهم من الدم حدثناه الحسن بن سفيان ثنا ... مولى ... القسم بن مالك عنه
قال ابو حاتم رضي الله عنه وهذا خبر موضوع لا شك فيه ما قال رسول الله صلى الله عليه وسلم
هذا ولا رواه ابو هريرة ولا سعيد بن المسيب ذكره ولا الزهري قاله وانما هذا
اختراع احدثه اهل الكوفة في الاسلام وكل شي يكون بخلاف السنة فهو متروك وقائله
مهجور وقد روى روح بن غطيف عن عمرو بن مصعب بن الزبير عن عروة عن عائشة عن

النبي صلى الله عليه وسلم وياتون في ناديكم المنكر قال الضراط روى عنه محمد بن ربيعة الكلابي
روح بن مسافر ابو بشر عداده في اهل البصرة يروي عن حماد بن ابي سليمان والاعمش روى عنه
اهل الكوفة كان ممن يروي الموضوعات عن الثقات لا تحل الرواية عنه ولا كتبة حديثه
الا على جهة الاختبار تركه ابن المبارك وهو الذي روى عن حماد عن ابراهيم عن علقمة عن عبد الله عن
النبي صلى الله عليه وسلم قال المتوطئين لو اغتسلا بماء البحر لم يجزهما حتى يتوبا روى عنه حماد بن
عوف. روح بن المسيب الكلبي ابو رجاء التميمي من اهل البصرة يروي عن ثابت البناني وعمرو
بن مالك النكري روى عنه مسلم بن ابراهيم ويحيى بن يحيى وكان روح ممن يروي عن الثقات
الموضوعات ويقلب الاسانيد ويرفع الموقوفات وهو انكر حديثا من روح بن غطيف لا تحل
الرواية عنه ولا كتبة حديثه الا للاختبار وهو الذي روى عن ثابت البناني عن انس بن مالك قال جاء
الناس الى رسول الله صلى الله عليه وسلم فقالوا يا رسول الله ذهب الرجال بالفضل والجهاد في سبيل الله
عز وجل فما لنا عمل نعمله ندرك به عمل المجاهدين في سبيل الله عز وجل قال مهنة احداكن
في بيتها تدرك به عمل المجاهدين في سبيل الله عز وجل حدثناه الحسن بن سفيان حدثنا
اسحق بن ابي اسرائيل حدثنا روح بن المسيب عن ثابت

يتلوه ان شاء الله روح بن جناح اخو مروان بن جناح

وصلى الله على سيدنا محمد وآله الطاهرين وسلم

بلغ مقابلة

الجزء الثامن من كتاب المجروحين

تصنيف أبي حاتم محمد بن حبان بن أحمد التميمي البستي رحمة الله عليه

رواية أبي الحسن علي بن عمر بن المعلم الدارقطني عنه إجازه

رواية أبي محمد الحسن بن علي بن محمد الجوهري عنه إجازه

رواية أبي منصور محمد بن عبد الملك بن الحسن بن خيرون عنه إجازه

بسم الله الرحمن الرحيم

روح بن جناح اخو مروان بن جناح كنيته ابو سعيد من اهل الشام يروي عن مجاهد روى عنه الوليد بن مسلم منكر الحديث جدا يروي عن الثقات ما اذا سمعها الانسان الذي ليس بالمتبحر في صناعة الحديث شهد لها بالوضع روى عن مجاهد عن ابن عباس عن النبي صلى الله عليه وسلم قال فقيه واحد اشد على الشيطان من الف عابد حدثناه ابن قتيبة بعسقلان ثنا هشام بن عمار ثنا الوليد عنه

روح بن عطاء بن ابي ميمونة من اهل البصرة يروي عن شعبة روى عنه اهل البصرة كان يخطئ ويهم كثيرا حتى ظهر في حديثه المقلوبات من حديث الثقات لا يعجبني الاحتجاج بخبره اذا انفرد تركه احمد بن حنبل ويحيى بن معين جميعا رحمهما الله

رباح بن ابي معروف من اهل مكة يروي عن مجاهد وعطاء روى عنه الناس كان ممن يخطئ ويروي عن الثقات ما لا يتابع عليه والذي عندي فيه التنكب عما انفرد به من حديث والاحتجاج بما وافق الثقات من الروايات على انه يحيى وعبد الله تركاه حدثنا الهمداني ثنا عمرو بن علي قال كان يحيى وعبد الرحمن لا يحدثان عن رباح بن ابي معروف.

زياد بن عبيد الله بن عمر العمري يروي عن سهيل بن ابي صالح روى عنه هشام بن يوسف كان قليل الحديث منكر الرواية على قلتها لا يجوز الاحتجاج بخبره عندي بما وافق الثقات روى عن سهيل بن ابي صالح عن ابيه عن ابي هريرة عن النبي صلى الله عليه وسلم قال ليس الشعر حاد قالوا يا رسول الله قال الحجج من الدابة فتصيح ثلث صيحات يسمعها من بين الخافقين حدثنا ابو يعلى بالموصل ثنا يحيى بن معين ثنا هشام بن يوسف

رجاء بن ابي عطاء شيخ يروي عن المصريين الاشياء الموضوعة لا يحل الاحتجاج به بحال روى عن واهب بن عبد الله المعافري عن عبد الله بن عمرو عن النبي صلى الله عليه وسلم قال من اطعم اخاه خبزا حتى يشبعه وسقاه من ماء باعده الله من النار سبع خنادق بعد ما بين كل خندقين مسيرة خمسمائة عام روى عنه ادريس بن يحيى الخولاني وهذا شيء ليس من حديث رسول الله صلى الله عليه وسلم

رزيق ابو عبد الله الالهاني من اهل الشام يروي عن عمرو بن الاسود روى عنه ارطاة بن المنذر السكوني ينفرد بالاشياء التي لا تشبه حديث الاثبات التي لا يجوز الاحتجاج به الا عند الوفاق روى عن عمرو بن الاسود عن ابي الدرداء قال قال رسول الله صلى الله عليه وسلم لا تاكلن متكيا ولا على غربال ولا تتخذن من المسجد مصلى لا تصلي الا فيه ولا تتخطى رقاب الناس فيجعلك الله لهم جسرا يوم القيمة روى عنه ارطاة ابن المنذر السكوني

ركن بن عبد الله الشامي يروي عن مكحول روى عنه ابو حامد محمد بن عبد الملك بن ازدي روى عن مكحول اشياء بما يه حديث ما الكثير شيء منها اصل لا يجوز الاحتجاج به بحال روى عن مكحول عن ابي امامة نسخة اكثرها موضوع وعن غير ابي امامة من الصحابة وغيرهم منها روى عن مكحول عن ابي امامة قال قال رسول الله اذا الرجل توضأ للصلوة ثم تقبل اهله او يلاعبها لينقض ذلك وضوءه قال حدثنا ابو قبيس ثنا عبد العزيز بن اسحاق بن هيار ثنا ادم بن ابي اياس ثنا ركن بن عبد الله عن مكحول عن ابي امامة

رشدين بن كريب مولى ابن عباس يروي عن ابيه عداده في اهل المدينة روى عنه عيسى بن يونس كثير المناكير يروي عن ابيه اشياء ليس يشبه حديث الاثبات عنه كان الغالب عليه الوهم والخطأ حتى خرج عن حد الاحتجاج به روى عن ابيه عن ابن عباس عن النبي صلى الله عليه وسلم قال الا لا يصلين احد الى احد ولا الى قبر روى عنه عبد الله بن معقرا وروى عن ابيه عن ابن عباس قال جاءت امراة من اليمن ومعها ابن لها فسالت رسول الله صلى الله عليه وسلم فقالت ان ابني هذا يريد الجهاد وانا امنعه فقال رجل اخر يا رسول الله اني نذرت ان انحر نفسي قال فشغل رسول الله صلى الله عليه وسلم بالمراة وابنها قال فجاء وقد خلع ثيابه لينحر نفسه فقال له رسول الله صلى الله عليه وسلم اردت ان تنحر نفسك قال نعم يا رسول الله فقال رسول الله صلى الله عليه وسلم الحمد لله الذي جعل في امتي من يوفي بالنذر ويخاف يوما كان شره مستطيرا اهل لك من مال قال اذا شئت من مال قال فاهد مائة بدنة واجعلها في ثلاثة اعوام فانك ان تنحرها في عام واحد لم تجد من يعطيها اياه ولا تعود لمثل هذا اليمين ثم اقبل على الرجل فقال اغز ولا امك وان تكن عنها افضل مما تريد ويزوج قال واتت امراة فقالت يا رسول الله اني وافدة النساء اليك وما منهن امراة الا وتمنت ان تسالك عنه الله رب الرجال ورب النساء وادم ابو الرجال وابو النساء

سولت ابو محمد الفهري روى عن ابيه عن الحسن بن حسان ان رسول الله صلى الله عليه وسلم ... رحمه الله

سولت ابو محمد احمد روى عنه الثوري قال احمد حنبل رباح بن ابي معروف صالح الحديث قال هلال خراساني من عبد الرحمن سمع الكتاب قال رباح بن ابي معروف ... والهيرو ... ذكره ... لم يطعم الحيار

[illegible]

وحوالم الرجال ... [illegible] والنساء [illegible]

فان نصوا الى ... وان ماتوا وقع اجرهم على الله وان قتلوا كانوا احياء عند ربهم يرزقون [illegible]

بجسدوا ... وبقوم ... فلما ... ذلك ... [illegible]

ان طاعة الروح ... [illegible]

جبار ... [illegible]

المبتدى ... [illegible]

رشدين بن سعد المهري من اهل مصر [illegible]

ابو الحجاج يروي عن عقيل ويونس روى عنه ابن المبارك ... [illegible]

ممن يجيب كل ما يسال ... [illegible]

في اخباره على مستقيم حديث ... ورشدين بن سعد عن يونس عن ... [illegible]

... [illegible]

ابن السرح قال ... رشدين بن سعد ... رشدين بن سعد عن يونس بن يزيد عن ... [illegible]

عليه وسلم قال اذا ... [illegible]

نعيم بن حماد ... [illegible]

فصدقه بما يقول ... [illegible]

اربعين يوما ... رشدين بن سعد ... [illegible]

تمر بن سعد ... رشدين بن سعد ... [illegible]

احمد بن زهير ... يحيى بن معين ... رشدين بن سعد ... [illegible]

... يحيى بن معين ... رشدين بن سعد ... **زكين** ... [illegible]

الشعبي ... الثوري ... الكوفة ... [illegible]

... **رفاعة بن** ... [illegible]

ابن خديج ... [illegible]

... [illegible] حديث رافع بن خديج ... [illegible]

... [illegible] الاحتجاج ... الثقات ... [illegible]

رافع بن ... [illegible] الشام يروي عن ... [illegible]

... [illegible] بالمناكير عن ... الثقات ... [illegible]

... [illegible]

... [illegible] عمار [illegible]

... [illegible] رسول الله صلى الله عليه وسلم ... [illegible]

... [illegible]

باب الزاي

زياد بن ... [illegible] الزاي ... [illegible]

... [illegible]

... [illegible] وكان زياد ... [illegible]

... [illegible] الاحتجاج ... [illegible]

... [illegible] **زياد بن ميمون الثقفي**

... [illegible] ابو عمار ... زياد ... يروي عن انس ... [illegible]

... [illegible] عن انس ... [illegible]

... [illegible] زياد بن ميمون حدثني ما سمعت من انس ... [illegible]

... [illegible] زياد بن ميمون ... [illegible]

... [illegible] زياد بن ميمون

... [illegible] يهوديا او نصرانيا ... [illegible] **زياد بن** ... [illegible]

... [illegible] عن انس ... [illegible]

... [illegible] وهو الذي روى

عن أنس بن مالك أن النبي صلى الله عليه وسلم قال إن الحاج الراكب له بكل خطوة تخطوها راحلته سبعون حسنة
جميع ... كلها وأخاف ... درجات في الجنة حدثنا محمد بن ... بن ... حدثنا بن أبي
محمد بن المثنى قال ... العمري ... قال ... أبو حسان البصري **زياد** بن عبد الله
النميري شيخ من أهل البصرة يروي عن أنس بن مالك روى عنه أهل البصرة منكر الحديث يروي عن أنس
أشياء لا تشبه حديث الثقات لا يجوز الاحتجاج به تركه يحيى بن معين سمعت الحنبلي يقول سمعت
أحمد بن زهير يقول سئل يحيى بن معين عن زياد النميري فقال لا شيء **زياد** بن ... بن ...
الثقفي يروي عن ... روى عنه مروان بن معاوية كان من أفاضل ... يروي
... أصحاب النبي صلى الله عليه وسلم ويروي في فضائل ... أشياء ... لا أصل لها
حديثه **زياد** بن عبد الله بن الطفيل البكائي العامري من أهل الكوفة يروي عن ابن إسحاق
وإدريس الأودي روى عنه عمرو بن زرارة والناس مات سنة ثلاث وثمانين ومائة كان فاحش
الخطأ كثير الوهم لا يجوز الاحتجاج بخبره إذا انفرد وأما فيما وافق الثقات في الروايات
فإن اعتبر به معتبر فلا ضير وكيع يقول هو أشرف من أن يكذب ...
... سمعت الحنبلي يقول سمعت أحمد بن زهير يقول سئل يحيى بن معين عن زياد البكائي فقال
ليس بشيء قال أبو حاتم رضي الله عنه وهو الذي روى زياد البكائي عن إدريس الأودي عن عون بن
أبي جحيفة عن أبيه قال إذا رأيتم رسول الله صلى الله عليه وسلم مشى ... وأقام ... ذكر الحسن بن
وقال زكريا بن يحيى ... عن ... ما أذن ... رسول الله صلى الله عليه وسلم مشى ... وأقام
... إنما كان إذا أنه مشى ... فإذا ... عند الخبر رواه الثوري ... عن
عون بن أبي جحيفة بطوله ولم يذكر ... ذكر ... إذا ... قام ... وإنما ... الواحد ...
... **زائدة** مولى عثمان بن عفان رضي الله عنه يروي عن سعد بن أبي وقاص روى عنه أبو الزناد
منكر الحديث جدا لا يحتج به إذا وافق الثقات فكيف إذا انفرد ... والاعتبار **زياد**
أبو المقدام وليس ... ذكر ... زائدة ... زياد جميعا **زائدة** ... الرقاد ...

أبو معاذ من أهل البصرة يروي عن زياد النميري روى عنه أهل البصرة يروي المناكير عن المشاهير
لا يجوز ... إلا للاعتبار **زيادة** بن محمد شيخ يروي عن محمد بن كعب القرظي عن فضالة
ابن عبيد روى عنه الليث بن سعد منكر الحديث جدا يروي المناكير عن المشاهير فاستحق الترك
روى عن محمد بن كعب القرظي عن فضالة بن عبيد قال جاء رجل من أهل العراق يلتمس ...
حبس ... القوم ... إلى أبي الدرداء ... وسمع ... فضالة بن عبيد فذكر الذي ...
قال أبو الدرداء سمعت رسول الله صلى الله عليه وسلم يقول من اشتكى منكم شيئا أو اشتكى أخ له فليقل
ربنا الله الذي في السماء تقدس اسمك أمرك في السماء والأرض كما رحمتك في السماء فاجعل رحمتك
في الأرض اغفر لنا حوبنا وخطايانا أنت رب الطيبين فأنزل شفاء من شفائك ورحمة من رحمتك
على هذا الوجع فيبرأ ... قال الليث بن سعد عن زيادة بن محمد
زيد العمي ... كنيته أبو الحواري يروي عن أنس ومعاوية بن قرة روى عنه الثوري
وشعبة وكان قاضيا بهراة يروي عن أنس أشياء موضوعة لا أصل لها حتى يسبق إلى القلب
أنه المتعمد لها وكان يحيى يمرض القول فيه وهو عندي لا يجوز الاحتجاج بخبره ولا كتابة حديثه
إلا للاعتبار سمعت الحنبلي يقول سمعت أحمد بن زهير يقول سمعت يحيى بن معين يقول أبو الحواري
زيد العمي ... ليس بشيء قال أبو حاتم وهو الذي روى عن معاوية بن قرة عن أنس بن مالك
عن النبي صلى الله عليه وسلم قال من احتجم يوم الثلاثاء لسبع عشرة مضين من الشهر كان دواء لداء سنة
حدثناه ... بأصبهان بالكرج ... محمد بن حرب النشائي قال حدثنا ... وقال
محمد بن الفضل عن زيد العمي عن معاوية بن قرة وقد روى زيد العمي عن أنس بن مالك عن النبي صلى الله عليه وسلم
قال ... فليستلح ... أبو يعلى قال حدثنا محمد
ابن المثنى قال ... قال ... عن زيد العمي عن أنس بن مالك **زيد** بن جبيرة بن محمد
بن جبيرة ... من بني ... الأنصاري يروي عن أبيه وداود بن الحصين روى
عنه الليث بن سعد ... منكر الحديث يروي المناكير عن المشاهير فاستحق التنكب عن روايته

سمعت الحنبلي قال سمعت احمد بن حنبل يقول سئل يحيى بن معين عن زيد بن جبيرة فقال لا شيء قال ابو حاتم
وهو الذي روى عن داود بن الحصين عن نافع عن ابن عمر ان رسول الله صلى الله عليه وسلم نهى عن الصلاة
في سبع مواطن المقبرة والمجزرة والمزبلة والحمام ومحجة الطريق وظهر بيت الله عز وجل ومعاطن
الابل حدثنا الحسن بن سفيان ثنا احمد بن عيسى وحرملة قالا ثنا ابن وهب عن يحيى بن ايوب عن زيد بن جبيرة
باسناده عن ابن عمر قال دخل ابو بكر وعمر على رسول الله صلى الله عليه وسلم وهما يغتسلان فقال
رسول الله صلى الله عليه وسلم لابي بكر كيف اغتسلت [illegible] ثم اعرض عني وقال فانت يا عمر
قال [illegible] لي ابو بكر ثم اعرض عني فقال هكذا الغسل [illegible] الرجال الى عورة [illegible]
بالحمام ثنا الحسن بن سفيان ثنا هشام بن عمار ثنا سويد بن عبد العزيز ثنا زيد بن جبيرة الانصاري
حدثني داود بن الحصين عن نافع عن ابن عمر وروى داود بن الحصين عن نافع عن ابن عمر عن
رسول الله صلى الله عليه وسلم قال خصال لا تنبغي في المساجد لا يتخذ طرقا ولا يشهر فيها سلاح
ولا ينبض فيها بقوس ولا ينثر فيها نبل [illegible] ولا يضرب فيها حد ولا يتخذ سوقا ثناه ابن قتيبة ثنا يحيى بن
عثمان بن سعيد حدثني محمد بن حمير حدثني زيد بن جبيرة. زيد بن عبد الحميد بن زيد بن اسلم مولى
عمر بن الخطاب يروي عن ابيه روى عنه ابن ابي اويس وابراهيم بن المنذر الحزامي منكر الحديث جدا
فلا ادري التخليط في حديثه منه او من ابيه لان اباه ليس بشيء في الحديث واكثر روايته عن ابيه
فمن هاهنا اشتبه [illegible] علي [illegible] دون الاخبار على ان الواجب ترك حديثه لوجود المناكير
فيه. زيد بن حبان الرقي روى عن مسعر بن كدام وايوب السختياني روى عنه معمر بن سليمان
الرقي كان ممن يخطئ كثيرا حتى خرج عن حد الاحتجاج به اذا انفرد روى عن ايوب عن عكرمة
عن ابن عباس قال انكح رجل ابنته وهي كارهة فاتت النبي صلى الله عليه وسلم فرد نكاحها حدثناه
الحسن بن سفيان ثنا ايوب بن محمد الوزان ثنا معمر بن سليمان الرقي ثنا زيد بن حبان عن ايوب.
زيد بن عوف ابو ربيعة من بني [illegible] من اهل البصرة ولقبه فهد يروي عن حماد بن سلمة روى
عنه العراقيون كان ممن اختلط باخرة فما حدث قبل اختلاطه فمستقيم وما حدث بعد

لعله دخل رسول الله صلى الله عليه وسلم على ابي بكر وعمر وهما يغتسلان

نبلا

فهد بن

[illegible] المناكير عن المشاهير فيما انفرد به من الاخبار وكان يحيى بن معين سيء الراي فيه
ويقول ليس بشيء. زيد بن عوف فهد [illegible] حبان وقال علي المديني ذهب حديثه. زيد بن نفيل
ابن شداد العرفي من اهل عرفات كان يسكن مكة يروي عن ابن ابي مليكة روى عنه الحميدي
كان قليل الحديث وفي روايته مناكير لا يحتج به سمعت محمد بن المنذر قال سمعت عباس بن محمد
يقول سالت يحيى بن معين عن زيد العرفي فقال ليس بشيء. زمعة بن صالح المكي يروي
عن عمرو بن دينار وسلمة بن وهرام روى عنه ابن وهب ووكيع وكان رجلا صالحا ممن لا يعلم
ويخطئ ولا يعلم حتى غلب في حديثه المناكير التي يرويها عن المشاهير كان عبد الرحمن يحدث
عنه ثم تركه ثنا مكحول ثنا جعفر بن ابان قال قلت ليحيى بن معين زمعة بن صالح فقال ضعيف
وقد روى زمعة عن صالح هذا عن الزهري عن انس بن مالك قال حلب لرسول الله صلى الله عليه وسلم
شاة فشرب من لبنها ثم دعا بماء فمضمض فاه وقال ان له دسما ثناه ابن قتيبة ثنا ابن
ابي [illegible] ثنا ابو عاصم ثنا زمعة بن صالح وهذا من الخطأ الفاحش قد اصاب في قوله حلبنا له شاة [illegible]
فدعا بماء فمضمض فاه وقال ان له دسما فهو عند الزهري عن عبيد الله بن عبد الله عن ابن عباس
وبقية حديثه [illegible] وابو بكر عن يساره واعرابي عن يمينه فناول الاعرابي وقال الايمن فالايمن
فجاء [illegible] حديث انس والزهري [illegible] حديث ابن عباس. زيد بن عبد الله ابو يحيى مؤذن
هشام بن حسان من اهل البصرة يروي عن انس بن مالك روى عنه البصريون منكر الحديث على قلة
روايته يروي عن انس ما لا اصل له فلا يجوز الاحتجاج به روى زيد هذا عن انس بن مالك
قال قال رسول الله صلى الله عليه وسلم ما من عمل افضل من اشباع كبد جائع [illegible] ثناه محمد بن اسحق
الثقفي ثنا هارون بن عبد الله ثنا ابو عبد الصمد ثنا زيد ابو يحيى قال سمعت انس بن مالك يقول قال
رسول الله صلى الله عليه وسلم. الزبير بن سعيد المدني شيخ يروي عن عبد الحميد بن سالم روى عنه علي بن
زكريا المدائني قليل الحديث منكر الرواية فيما يرويه وجب التنكب عن مفاريده وفيما احتج بما وافق
الثقات منه روى عن عبد الحميد بن سالم عن ابي هريرة قال قال رسول الله صلى الله عليه وسلم من لعق [illegible]

*[illegible] سوال [illegible] ابو هريرة احمد
[illegible] السعدي للشافعي زيد بن نفيل [illegible]
العرني حديثه ضعيف رواه [illegible]
عن عائشة [illegible]
اذا اراد امرا قال اللهم خر لي واختر لي*

*سوال [illegible] ابو هريرة احمد
وقد روى ابن جريج عنه قال [illegible]
حنبل [illegible] زمعة بن صالح ضعيف [illegible]*

*سوال [illegible] ابو هريرة احمد
ادخله الساجي في الضعفاء [illegible]*

تسلسل بك علوان في كل شهر ثم نصبه عظم والبلاء حدثناه حاجب بن اركين الفرغاني ثنا
احمد بن ابراهيم الدورقي ثنا سعد بن زكريا المدائني ثنا الزبير بن سعيد وليس هذا الزبير بن سعيد صاحب
عبد الله بن علي بن يزيد بن ركانة. **زبان** بن فائد من اهل مصر يروي عن سهل بن معاذ بن انس روى عنه
سعيد بن ابي ايوب والمصريون منكر الحديث جدا ينفرد عن سهل بن معاذ بنسخة كانها موضوعة
لا يحتج به سمعت الحنبلي يقول سمعت احمد بن زهير قال سئل يحيى بن معين عن زبان بن فائد فقال ضعيف.
زكريا بن حكيم الحبطي البدي يقال البدي يروي عن اهل الكوفة روى عنه العراقيون يروي عن
الثقات ما ليس من احاديثهم حتى يسبق الى القلب انه المتعمد لها لا يجوز الاحتجاج بخبره. **زكريا**
بن منظور بن ثعلبة بن ابي مالك القرظي من اهل المدينة كنيته ابو يحيى يروي عن ابي حازم منكر الحديث جدا
يروي عن ابي حازم ما لا اصل له من حديثه ثنا محمد بن المنذر سمعت عباس بن محمد يقول سمعت يحيى بن
معين يقول زكريا بن منظور ليس بشيء ورايته وراء عمر انه ليس بشيء قال وكان طفيليا
قال ابو حاتم روى زكريا بن منظور عن ابي حازم عن نافع عن ابن عمر عن النبي صلى الله عليه وسلم قال القدرية
مجوس هذه الامة ان مرضوا فلا تعودوهم وان ماتوا فلا تشهدوهم ثنا محمد بن المعافى ثنا
هشام بن عمار ثنا زكريا بن منظور ثنا ابو حازم. **زكريا** بن دويد الكندي شيخ يضع الحديث
على حميد الطويل كنيته ابو احمد كان يدور بالشام والجزيرة [illegible] يزعم ان له مائة سنة وخمس وثلاثين سنة
لا يحل ذكره في الكتب الا على سبيل القدح فيه روى عن حميد الطويل عن انس بن مالك عن النبي صلى الله عليه وسلم
قال من دام على صلاة الضحى ولم يقطعها الا من علة كنت انا وهو في الجنة في زورق من نور في بحر
من نور حتى نزور رب العالمين وروى عن حميد عن انس قال قال النبي صلى الله عليه وسلم من كنت ابي بكر
وعمر فقال انهما وزيري في الدنيا وانما وزيري في الاخرة ما مثلي ومثلكما في الجنة الا
كمثل طير يطير في الجنة فانا جؤجؤ الطير وانتما جناحاه فانا وانتما نسرح في الجنة وانا وانتما
نزور رب العالمين وانا وانتما نقعد في مجالس الجنة فقال له رجل اوفي الجنة مجالس قال نعم
فيها مجالس ولهو فقال له [illegible] من الجنة يا رسول الله قال لها احام من قصب من كرتية حمر [illegible]

قال ابو الحسن
زكريا بن حكيم الحبطي من اهل البصرة [illegible]
البصري [illegible] النخعي ٥ والبدي هو زكريا بن يحيى
ابو يحيى من اهل الكوفة [illegible] يروي عن ابراهيم
النخعي [illegible]
منه غسان [illegible]
يقول ايضا ابو الحسن
زكريا بن حكيم الحبطي من اهل البصرة اصله كوفي
قال يحيى بن معين ليس حديثه بشيء روى ابن عامر
الشعبي عن علقمة عن ابن مسعود قال سمعت
رسول الله صلى الله عليه وسلم يقول من حلف
على يمين ليقتطع بها مال اخيه لقي الله وهو
عليه غضبان ٥ باسناد
يقول ابو الحسن ايضا
زكريا بن ابي العطار روى عن ابي حازم عن سهل بن
سعد ان النبي صلى الله عليه وسلم قال [illegible]
[illegible] الله بكل عضو منها عضوا منه
من النار ٥

الجنة قال نخرج منه مرتفعا من ساق العرش ثم يأتي الخيمة فيشربون كلهم ثم يخرج بصوت
تسير اهل الجنة ايام الدنيا وما كان فيهما احد [illegible] احمد بن موسى بن الفضل بن معدان بحران ثنا
زكريا بن دويد الكندي بنسخة كتبناها عنه بهذا الاسناد كلها موضوعة لا يحل ذكرها في
الكتب. **زهير** بن اسحاق السلولي يروي عن يونس بن عبيد عداده في اهل البصرة روى عنه
المعتمر بن سليمان والبصريون كان ممن يخطئ حتى خرج عن حد الاحتجاج به اذا انفرد. **زافر** بن سليمان
الايادي كنيته ابو سليمان وهو الذي يقال له القهستاني كان اصله من قوهستان وولد بالكوفة
ثم انتقل الى بغداد ثم صار الى الري واقام بها يروي عن شعبة ومالك كثير الغلط في الاخبار
واسع الوهم في الاسانيد على صدق فيه والذي عندي في امره الاعتبار بروايته التي يوافق فيها
الثقات وتنكب ما انفرد من الروايات.

باب السين

قال ابو حاتم رضي الله عنه ومن المجروحين ممن ابتدأ اسمه على السين
سعيد بن ذي لعوة شيخ دجال يزعم انه رأى عمر بن الخطاب رضي الله عنه شرب المسكر روى
عنه الشعبي ولم يروه في الدنيا الا هذا الذي شاء [illegible] لا يحل ذكره في الكتب ومن زعم انه
سعيد بن ذي حدان فقد وهم وكيف يشرب عمر بن الخطاب رحمه الله المسكر وهو الذي خطب
الناس بالمدينة وقال في خطبته سمعت النبي صلى الله عليه وسلم يقول الخمر من خمسة والخمر ما خامر
العقل ولم يكن عمر ممن كان يشربها في اول الاسلام حيث كان شربها حلالا لا يحرمها على
نفسه وقال لا اشرب شيئا يذهب عقلي. **سعيد** بن ميسرة البكري يروي عن انس بن مالك
عداده في اهل البصرة روى عنه يحيى القطان واهلها يقال انه من ابن انس كان يروي عنه الموضوعات
التي لا تشبه احاديثه كانه كان يروي عن انس عن النبي صلى الله عليه وسلم ما يسمع القصاص يذكرونها
في القصص روى عن انس بن مالك عن النبي صلى الله عليه وسلم انه كان اذا اشتكى مسح بكفه شونيز وشرب
عليه ماء وعسل وروى عن انس ان النبي صلى الله عليه وسلم اذا ركع رفع يديه ولا يجاوز بهما اذنيه
فقال ان الشيطان حتى اذا خرج من الجنة رفع يديه فوق رأسه روى عنه هذا الحديث يحيى بن سعيد القطان

[illegible]

روى الثمن ... نادر سعيد بن زربي من ...
انس ... الاجل ... النبي صلى الله عليه
وسلم ... لا تسمع الزبير
...

على هذا العجب لعلم الله ... سعيد بن زربي العبادي من اهل البصرة يروي
عن انس بن مالك روى عنه محمد بن سعيد ... الاصبهاني يروي عن ثابت الموضوعات التي ... حديث
حديث رسول الله صلى الله عليه وسلم سمعت يعقوب بن اسحاق ... سمعت ... يقول ...
... سعيد بن زربي فقال ليس بشيء سعيد بن تمام ... يروي عن انس روى عنه ... بن ...
قليل الحديث منكر الرواية يروي عن انس ما ليس من حديثه ... انس بن مالك جماعة ...
منه رواية فلما احتيج اليهم اخذوا يروون عنه ما لم يسمعوا ويقولون على ما لم يقل ...
الا انا ... على ... وهذا الكتاب ان ... ذكر ... سعيد بن جلد ابو الحوار
... الشام يروي عن انس بن مالك ما لا يتابع عليه ...
في الروايات روى عن انس بن مالك ... رسول الله صلى الله عليه وسلم ...
كعبادة ... وقيامها ... ولياليها ... اليوم ...
... ابي ... الدمشقي ... محمد بن سعيد ... وحدثني جلد ابو الحوار عن انس بن مالك
سعيد بن المرزبان ابو سعد البقال ... كان اعور من اهل الكوفة يروي عن
انس بن مالك ... فاحش الخطا ... يحيى بن معين ...
سمعت ... ابن المبارك عن ابي سعد البقال ...
قال ابو ... المبارك يقول كان قريب الاسناد ... اسناده ... ذاك
... وهو الذي روى عن يزيد الفقير عن جابر بن عبد الله ... رسول الله صلى الله عليه وسلم
... بعد ...
... محمد الموصلي ...
... سعيد بن زربي ...
البصرة كنيته ابو معاوية يروي عن ثابت البناني روى عنه حماد بن سلمة ...
ابو ... وكان ممن يروي الموضوعات عن ... على ... سمعت محمد بن محمود ... سمعت

الدارمي ... يحيى بن معين ... سعيد بن زربي فقال ليس بشيء سعيد بن بشير البخاري
يروي عن محمد بن ... السلماني روى عنه الليث بن سعد منكر الحديث ... البخاري ...
... السلماني ... ابن السلماني ليس في حديثه شيء واذا روى ... الموضوعات
... الثقات ... سعيد بن بشير مولى بني نصر
من اهل ... كنيته ابو عبد الرحمن وقد قيل ابو ... يروي عن قتادة وعمرو بن دينار روى عنه
الوليد بن مسلم ... مات سنة ... وستين ومائة ... مات ... وكان
... فاحش الخطا يروي عن قتادة ما لا يتابع عليه وعن عمرو بن دينار ما ليس يعرف
من حديثه وهو الذي روى ... عن قتادة ... الهمداني
... عمرو بن ... سعيد بن بشير ثم تركه وقد روى عن منصور عن الحكم
... عن ابن عباس ان النبي صلى الله عليه وسلم صلى العصر خمسا فسجد سجدتي
السهو ... ابن ... هاني ... محمد ... سعيد بن بشير عن منصور
وهذا اسناد مقلوب انما هو الحكم عن ابراهيم عن علقمة عن عبد الله هكذا رواه اصحاب الحكم
وقد روى ... عن جابر ان رسول الله صلى الله عليه وسلم قال ... الملائكة ...
... هشام ... الوليد بن مسلم ... سعيد بن بشير عن ابي الزبير
وروى عن قتادة عن الحسن عن انس بن مالك عن عمر بن الخطاب رضي الله عنه قال قال رسول الله صلى الله عليه وسلم
... العباس ... محمد ...
... محمد ... الوليد ... سعيد بن بشير سعيد
ابن زيد اخو حماد بن زيد ... حازم ... البصرة كنيته ابو الحسن يروي عن عبد العزيز
ابن صهيب وعلي بن الحكم روى عنه ... والبصريون وكان صدوقا حافظا ممن كان
يخطئ ... حتى ... مات سنة ... وستين ومائة قبل حماد بن سلمة
وهو الذي روى عن عمرو بن ... عن نافع عن ابن عمر ... رسول الله صلى الله عليه وسلم

... ابن ...
... سعيد بن ...
...

... سعيد بن ...
والد ...
... ابن ...
ثقة

سؤال ... كان سعيد بن ... [illegible]

... [illegible] ... سعيد بن سنان ... [illegible]

... قال يحيى بن معين سعيد بن سنان ... [illegible]

... [illegible] ...

سعيد بن سنان ... [illegible] ... ابو مهدي ... [illegible]

... يحيى بن معين ... [illegible] ... سعيد بن سنان ابو مهدي ... [illegible]

... [illegible] ...

سؤال ... [illegible]

باب ... [illegible]

باب ... [illegible]

ويقيم الصلاة ويؤتي الزكاة ويصوم ويحج ويعتمر ويتمم ويتحنث ويغتسل من الجنابة
وإيتاء البر وهذا خطأ فاحش إنما [illegible] واحتج به هل [illegible]
[illegible] قوله [illegible] ابن حزم [illegible] محمد [illegible]
[illegible] عبد الله بن عمر [illegible]
الأوزاعي عن **سعيد بن راشد** السماك كنيته أبو محمد [illegible] من أهل
البصرة يروي عن عطاء والزهري روى عنه العراقيون ينفرد عن الثقات بالمعضلات [illegible]
يروي عن عطاء عن ابن عمر عن النبي صلى الله عليه وسلم قال [illegible] بن الحسن [illegible]
[illegible] أبو يعلى [illegible] سعيد السماك [illegible] عن أبي [illegible]
[illegible] **سعيد** رجل من أهل المدينة يروي عن [illegible]
عنه عبد الملك بن [illegible] من كان [illegible] لا يحتج به [illegible]
سعيد بن خالد [illegible] ابن المنكدر عن جابر عن النبي صلى الله عليه وسلم قال [illegible]
عن النبي صلى الله عليه وسلم قال [illegible] وهي [illegible] سعيد بن عبد الملك بن [illegible] رواه [illegible] يعقوب
ابن إسحاق [illegible] حدثنا [illegible] بن موسى [illegible] على [illegible] يعقوب
ابن إسحاق [illegible] أحمد بن [illegible] سعيد بن خالد وليس هو سعيد بن خالد الذي يروي [illegible]
[illegible] يروي عن أبي سلمة بن عبد الرحمن **سعيد بن أوس** أبو زيد الأنصاري [illegible]
يروي عن ابن عون [illegible] روى عنه البصريون [illegible] لا يحتج [illegible]
[illegible] الاعتبار [illegible] وافق الثقات [illegible] روى عن ابن عون عن [illegible] عن أبي هريرة عن
النبي صلى الله عليه وسلم قال [illegible] فإنه أعظم للأجر [illegible] بن إسحاق [illegible]
[illegible] علي بن [illegible] سعيد بن أوس [illegible] ابن عون [illegible] بن سيرين
[illegible] أبي هريرة [illegible] رفع [illegible] عند [illegible] أصحابنا
أنها مقلوبة أو معمولة **سعيد بن واصل** الحرشي كنيته أبو عمرو روى عن شعبة [illegible]
[illegible] البصريين [illegible] كان ممن يخطئ [illegible] عن حديث [illegible] إذا انفرد

سعيد بن داود بن زنبر الزنبري أصله من المدينة سكن بغداد وكان أبوه وصي مالك
يروي عن مالك أشياء مقلوبة [illegible] على صحيفة ورقاء عن أبي الزناد [illegible] عن مالك عن أبي
الزناد [illegible] حديث [illegible] [illegible] رواه مصعب بن عبد الله الزبيري وأهل العراق
[illegible] عن مالك عن أبي الزناد عن خارجة بن زيد بن ثابت عن أبيه أن النبي صلى الله عليه وسلم أعطى الزبير يوم
خيبر [illegible] وروى عن مالك عن نافع عن ابن عمر [illegible] عن
النبي صلى الله عليه وسلم قال إذا كان [illegible] فإذا صلى [illegible] الله عز وجل [illegible]
[illegible] في الصلاة [illegible] اليهود [illegible]
[illegible] سعيد بن داود بن زنبر عن مالك
[illegible] حدثنا [illegible] مقلوبة عن نافع وأبي الزناد
وغيرهما من شيوخ مالك **سعيد بن محمد بن أبي موسى** أبو عثمان المدني يروي عن محمد بن المنكدر
روى عنه [illegible] ابن المنكدر [illegible] منها أشياء مستقيمة [illegible]
حديث [illegible] وأشياء مقلوبة [illegible] لا يجوز الاحتجاج بخبره إذا انفرد روى عن
ابن المنكدر عن جابر [illegible] رسول الله صلى الله عليه وسلم قال [illegible]
[illegible] علي
[illegible] سعيد بن محمد بن أبي موسى عن ابن المنكدر عن جابر [illegible] في
[illegible] **سعيد بن موسى** الأزدي يروي عن مالك عن نافع عن ابن عمر
عن النبي صلى الله عليه وسلم قال [illegible] المنابر [illegible] سلم الخباري
[illegible] سعيد بن موسى عن مالك قلت [illegible] سعيد مولى أم سلمة [illegible] موضوع
[illegible] رسول الله صلى الله عليه وسلم [illegible] نافع [illegible] مالك
وسليمان بن [illegible] سعيد مولى [illegible]
عن مالك عن نافع عن ابن عمر قال رسول الله صلى الله عليه وسلم [illegible] الله عز وجل [illegible] علي

[illegible] سعيد بن داود بن زنبر الزنبري [illegible] عن سعيد بن المسيب [illegible] رسول الله صلى الله عليه وسلم [illegible] لعائشة

ما رواه نا محمد بن [illegible] بعسقلان نا احمد بن المعلى نا هشام بن سلمة نا سعيد [illegible]
عن ملك ثنا سعيد بن هبيرة ابو مالك العامري من اهل مرو روى عن حماد بن سلمة
واهل العراق كان ممن رحل وكتب كثيرا ما حدث بالموضوعات عن الثقات كانه كان يضعها
او توضع له فيجيب فيها لا يحل الاحتجاج به بحال روى عن حماد بن سلمة عن ثابت عن انس عن النبي صلى الله عليه وسلم
قال لا تضربوا اماكم على كسر انيتكم فان لها اجالا كاجال الناس [illegible] هذا ما نعرف ذكره
سمعت الحسين بن محمد بن مصعب يقول سمعت منصور بن [illegible] المروزي يقول سالت يحيى بن معين عن [illegible]
معبد عن سعيد بن هبيرة فقال [illegible] هذا الرجل [illegible] ولكن [illegible] البلدان
من البصرة الى مصر فكتبوا في كتابه سعيد بن زياد بن فائد بن زياد بن ابي هند الداري يروي عن
ابيه زياد عن ابيه فائد عن جده زياد بن ابي هند عن ابيه ابي هند قال سمعت رسول الله صلى الله عليه وسلم يقول
قال الله عز وجل من لم يرض بقضائي ولم يصبر على بلائي فليطلب ربا سواي وباسناده ان النبي
ان النبي صلى الله عليه وسلم طبق من رطب مغطى فكشف عنه الثوب ثم قال كلوا بسم الله نعم الطعام
التمر يشد العضد ويذهب بالوصب ويطفي الغضب ويطيب النكهة ويذهب بالبلغم ويصفي
اللون حدثناه عمران بن موسى نا سعيد بن زياد في نسخة كتبناها عنه بهذا الاسناد شبيها بمائة حديث
هذا ولا ادري البلية فيها منه او من ابيه او من جده لان ابا [illegible] لا يعرف لهما رواية الا من حديث
سعيد والشيخ اذا لم يرو عنه ثقة فهو مجهول لا يجوز الاحتجاج به لان رواية الضعيف لا تخرج
من ليس بعدل عن حد المجهولين الى جملة اهل العدالة كان ما روى الضعيف وما لم يروه في الحكم
سيان سعيد بن محمد بن نعيم من اهل الحمص روى عن محمد بن حمير ما لم
يتابع عليه روى عن اهل الشام لا يجوز الاحتجاج به لما انفرد به [illegible] في الروايات روى عن
محمد بن حمير عن ابراهيم بن ابي عبلة عن عكرمة عن ابن عباس قال قال رسول الله صلى الله عليه وسلم من اعان
ظالما بباطل ليدحض بباطله حقا فقد برئ من ذمة الله وذمة رسوله حدثناه [illegible]
احمد بن عمير بن جوصا بدمشق نا سعيد بن [illegible] نا محمد بن حمير سليمان بن ارقم مولى قريظة

سكن اليمامة كنيته ابو معاذ يروي عن الزهري والحسن [illegible] بالبصرة كان ممن يقلب الاخبار
ويروي عن الثقات الموضوعات نا الهمداني نا عمرو بن علي قال [illegible] الانصاري
كنا [illegible] يعني سليمان بن ارقم سمعت محمد بن محمود
يقول سمعت الدارمي يقول قلت ليحيى بن معين سليمان بن ارقم قال ليس بشيء سمعت مكحولا يقول
سمعت احمد بن زهير يقول سمعت احمد بن حنبل يقول ابو معاذ الذي [illegible] عنه
سليمان بن ارقم ليس بشيء سليمان بن جنادة بن ابي امية الدوسي يروي عن ابيه روى
عنه بشر بن رافع منكر الحديث فلست ادري البلية في روايته منه او من بشر بن رافع لان بشر
بن رافع ليس بشيء [illegible] ان الطلاق [illegible] على مسلم [illegible]
[illegible] برواته على [illegible] سليمان بن يسير ابو الصباح النخعي
وكان امام النخع وهو الذي يقال له سليمان بن يسير ويقال سليمان بن [illegible] ويقال سليمان بن بشير
ويقال سليمان بن بشير ويقال سليمان بن اسير كل واحد [illegible] اهل الكوفة [illegible]
وهو الذي يروي عن [illegible] بالمعضلات عن اقوام ثقات [illegible]
وهو حديث ابي الصباح [illegible] سمعت احمد [illegible] سمعت يحيى بن معين عن سليمان بن يسير
فقال ليس بشيء سليمان بن عطاء شيخ يروي عن مسلمة بن عبد الله الجهني عن عمه
ابي مشجعة بن ربعي باشياء موضوعة لا تشبه حديث الثقات فلست ادري التخليط فيها منه او من
مسلمة بن عبد الله وهو الذي روى عن مسلمة بن عبد الله الجهني عن عمه ابي مشجعة بن ربعي عن ابن زمل
قال كان رسول الله صلى الله عليه وسلم اذا صلى الصبح قال وهو ثان رجليه سبحان الله وبحمده واستغفر الله
ان الله كان توابا رحيما سبعين مرة ثم يقول سبعين بسبع مائة لا خير لمن كانت ذنوبه في يوم
واحد اكثر من سبع مائة فيقول ذلك مرتين ثم يستقبل الناس بوجهه وكان يعجبه الرؤيا فقال هل راى
احد منكم اليوم شيئا قال ابن زمل فقلت انا يا نبي الله فقال خير تلقاه وشر توقاه خير لنا وشر
على اعدائنا والحمد لله رب العالمين اقصص فقال رايت جميع الناس على طريق رحب [illegible] الناس على الجادة

[illegible] قال الحسن
سليمان بن يسير [illegible]
[illegible] عبد الله بن دينار [illegible]
[illegible] العتكي [illegible] ضعيف
[illegible] وليس سليمان بن يسير
اللؤلؤي ٥

منطلقين فبيناهم كذلك اشرفوا فاذا ذلك الطريق على مرج لم تر عيناي مثله قط يرف رفيفا
يقطر نداه فيه من انواع الكلا قال فكاني بالرعلة الاولى حين اشرفوا على المرج كبروا ثم
اكبوا رواحلهم في الطريق فلم يطلبوا يمينا ولا شمالا فكاني انظر اليهم منطلقين ثم
جاءت الرعلة الثانية وهم اكثر منهم اضعافا فلما اشرفوا على المرج كبروا ثم اكبوا رواحلهم
في الطريق فمنهم المرتع ومنهم الاخذ الضغث ومضوا على ذلك ثم قدم عظم الناس فلما
اشرفوا على المرج كبروا وقالوا هذا خير المنزل فكاني انظر اليهم يميلون يمينا وشمالا فلما
رايت ذلك لزمت الطريق فمضيت فيه حتى اتيت اقصى المرج فاذا انا بك يا رسول الله على منبر
فيه سبع درجات وانت في اعلاها درجة واذا عن يمينك رجل ادم اقنى اذا هو تكلم يسمو
فيفوق الرجال طولا واذا عن يسارك رجل ربعة احمر كثير خيلان الوجه كانما حمم شعره بالماء
اذا هو تكلم اصغيتم له اكراما له واذا امامكم رجل شيخ اشبه الناس بك خلقا وخلقا كلكم
تقلدونه واذا انت يا رسول الله بناقة عجفاء شارف واذا انت يا رسول الله كانك تبعثها فانتقع لون رسول الله صلى الله عليه وسلم ساعة ثم
سري عنه فقال صلى الله عليه وسلم اما ما رايت من الطريق السهل الرحب اللاحب فذاك ما حملتم
عليه من الهدى وانتم عليه واما المرج الذي رايت فالدنيا وغضارة عيشها مضت
انا واصحابي لم نتعلق بها ولم تتعلق بنا ولم نردها ولم تردنا ثم جاءت الرعلة الثانية من بعدنا
وهم اكثر منا اضعافا فمنهم المرتع ومنهم الاخذ الضغث ونجوا على ذلك ثم جاء عظم الناس
فمالوا في المرج يمينا وشمالا فانا لله وانا اليه راجعون واما انت فمضيت على طريقة صالحة
فلم تزل عليها حتى تلقاني واما المنبر الذي رايت فيه سبع درجات وانا في اعلاها فالدنيا
سبعة الاف سنة انا في اخرها الفا واما الذي رايت عن يميني الادم اللحيم فذلك موسى بن عمران
اذا تكلم يعلو الرجال بفضل كلام الله اياه والذي رايت عن يساري الربعة الكثير خيلان الوجه
كانما حمم شعره بالماء فذاك عيسى بن مريم نكرمه لاكرام الله اياه واما الشيخ الذي رايت
اشبه الناس بي خلقا وخلقا ووجها فذلك ابونا ابراهيم كلنا نامه ونقتدي به واما الناقة

التي رايتني ابعثها فهي الساعة تقوم علينا لا نبي بعدي ولا امة بعد امتي قال فما
سال رسول الله صلى الله عليه وسلم عن رؤيا بعدها الا ان يجيء الرجل فيحدثه بها متبرعا ثنا ابو بكر
احمد بن خالد بن عبد الملك بن مسرح ثنا الحراني يعني ابن غانم طاهر بن طاهر بمصر حدثنا عمي ابو وهب
الوليد بن عبد الملك بن مسرح قال ثنا سليمان بن عطاء عن مسلمة بن عبد الله الجهني عن عمه عن ابي الدرداء
قال بينا رسول الله صلى الله عليه وسلم يذكر الناس فذكر الجنة وما فيها من النعيم والازواج فقال
رجل اعرابي في اخر القوم يا رسول الله هل في الجنة من سماع قال نعم يا اعرابي ان في الجنة لنهرا حافتاه
الابكار من كل بيضاء خوصانية يتغنين باصوات لم تسمع الخلائق بمثلها وذلك افضل نعيم
اهل الجنة ... بالتسبيح ان شاء الله ... الدرداء بما يتغنين قال
بالتسبيح ان شاء الله وروي عن مسلمة بن عبد الله الجهني عن عمه عن ابي الدرداء قال ذكرنا زيادة العمر
عند رسول الله صلى الله عليه وسلم فقال ان الله لا يؤخر نفسا اذا جاء اجلها وانما زيادة العمر
ذرية صالحة يرزقها العبد فيدعون له بعد موته فيلحقه دعاؤهم في قبره فذلك زيادة العمر
حدثنا بالحديثين ايضا ابو بكر قال ثنا عمي قال ثنا ابن عطاء عن مسلمة بن عبد الله الجهني وروى سليمان بن
عطاء عن مسلمة بن عبد الله الجهني عن عمه ابي مشجعة عن ابي الدرداء قال قال رسول الله صلى الله عليه وسلم
سيد طعام اهل الجنة اللحم ثنا محمد بن العباس الدمشقي قال ثنا محمد بن عبد الله الجعفي قال ثنا يحيى
بن صالح ... قال ثنا سليمان بن عطاء عن مسلمة سليمان عن مسلم شيخ نروي عن
سليمان التيمي ما ليس من حديثه لا تحل الرواية عنه الا على سبيل الاعتبار للخواص روى عن سليمان
التيمي عن نافع عن ابن عمر عن النبي صلى الله عليه وسلم قال لا يلبثن فيها احقابا قال الحقب بضع
وثمانون سنة كل سنة ثلثمائة وستون يوما كل يوم كالف سنة مما تعدون وروى عن سليمان التيمي عن نافع
عن ابن عمر عن النبي صلى الله عليه وسلم قال الطابع معلق بقائمة عرش الله فاذا انتهكت الحرمة وعمل
بالمعاصي واجترئ على الذنب بعث الله الطابع فطبع على قلوبهم فلا يعقلون بعد شيئا
ثناه احمد بن عبد الله بن يوسف العكبري بالبصرة ثنا الحسين بن جمعة ثنا ابن ... سليم بن مسلم ثنا سليمان التيمي

سليمان بن قرم الضبي من اهل الكوفة يروي عن الاعمش وابي يحيى القتات روى عنه يونس بن محمد
وابن فضيل كان رافضيا غاليا في الرفض ويقلب الاخبار مع ذلك سمعت محمد بن محمود قال سمعت
الدارمي يقول سالت يحيى بن معين عن سليمان بن قرم فقال ليس بشيء سليمان ابن سلمان
النهدي [illegible] كنيته ابو الربيع يروي عن عطاء والحسن وابن سيرين عداده في اهل البصرة روى عنه اهلها
يروي عن الثقات الموضوعات حتى صار ممن لا يحتج به اذا انفرد واسم ابي سلمان محمد وكان سليمان
يبيع السقط بالبصرة سليمان بن عمرو ابو داود النخعي القاضي من اهل بغداد كان
ينزل عند درب الكرم يروي عن ابي حازم وغيره وكان رجلا صالحا في الظاهر الا انه كان يضع
الحديث وضعا وكان قدريا لا تحل كتابة حديثه الا على جهة الاختبار رويناه ذكرته من طريق
نا عمار [illegible] مكحول نا ابو يحيى بن الرهاوي قال سالت [illegible] محمد عن ابي داود النخعي وما
يذكر من فضله قال كان اطول الناس قياما بالليل واكثرهم صياما بالنهار وكان يضع الحديث
وضعا قال ابو حاتم روى سليمان بن عمرو عن يزيد بن يزيد بن جابر عن مكحول عن ابي امامة قال قال
رسول الله صلى الله عليه وسلم الحيض عشر فما زاد فهي مستحاضة والنفاس اربعين فما زاد فهي مستحاضة
نا [illegible] ابن قتيبة نا ابراهيم بن محمد بن يوسف نا ابراهيم بن زكريا الواسطي نا سليمان بن عمرو سليمان
ابن معاذ شيخ من اهل البصرة يروي عن البصريين والمدنيين روى عنه ابو داود الطيالسي يخالف
الثقات في الاخبار نا مكحول سمعت جعفر بن ابان يقول قلت ليحيى بن معين سليمان بن معاذ الذي
حدث عنه ابو داود الطيالسي فقال ليس بشيء سليمان بن كثير العبدي اخو
محمد بن كثير العبدي كان يسكن واسط كنيته ابو داود يروي عن الزهري روى عنه اخوه وابن مهدي
وابو الوليد كان يخطئ كثيرا فاما روايته عن الزهري فقد اختلط عليه صحيفته فلا يحتج بشيء ينفرد به عن
الثقات فاما روايته عن [illegible] وغيره بما وافق الثقات في الروايات [illegible] ليس
وما به سليمان بن داود اليمامي يروي عن يحيى بن ابي كثير روى عنه سعيد بن سليمان
الواسطي وبشر بن الوليد الكندي يقلب الاخبار وينفرد بالمقلوبات عن الثقات روى عن

سوال [illegible] احمد
قال عبد الله بن احمد قال ابي [illegible] الحديث
عند العباس بن الفضل يقال له سليمان
[illegible] الحسن [illegible]
ما اراه الا ضعيف [illegible] ه
وقال يحيى بن معين ضعيف ه

قال ابو الحسن بن عبد الله
سليمان بن معاذ [illegible]
ابا داود [illegible]
[illegible] قال سليمان بن معاذ ه

سوال [illegible] احمد
قال الشافعي [illegible] سليمان بن داود [illegible]
يروي حديث الصدقات قال
يحيى بن معين ليس [illegible] ه

يحيى بن ابي كثير عن ابي سلمة عن ابي هريرة عن النبي صلى الله عليه وسلم قال ان الله عز وجل يباهي بحملة
كتاب الله [illegible] روى عنه بشر بن الوليد الكندي سمعت محمد بن محمود يقول
سمعت الدارمي يقول سمعت يحيى بن معين يقول سليمان بن داود ليس بشيء قال الدارمي وارجو
انه ليس كما قال يحيى بن حمزة روى عنه احاديث حسانا كانها مستقيمة قال ابو حاتم هذا
شيء قد اشتبه على شيوخنا لاتفاق الاسمين اما سليمان بن داود اليمامي الذي روى عن الزهري
ويحيى بن ابي كثير فهو ضعيف كثير الخطا وسليمان بن داود الخولاني الذي روى عن الزهري حديث الصدقات
فهو دمشقي صدوق مستقيم الحديث انما وقع الاشتباه في هذا لانهما جميعا رويا عن الزهري فمن لم
يمعن النظر في تخليص احدهما من الاخر اشتبه عليه امرهما وتوهم انهما واحد سليمان
ابن بشار الخراساني ابو ايوب شيخ كان يدور بالشام ومصر يروي عن الثقات ما لم يحدثوا به
ويضع على الاثبات ما لا يحصى كثرة ليس يعرفه كل انسان من اصحاب الحديث لا تحل الاحتجاج
به بحال روى عن [illegible] عيينة عن حميد الطويل قال دخلت على انس بن مالك اعوده من مرض اصابه
فقال يا جارية هلمي لاصحابنا ولو كسرا فاني سمعت رسول الله صلى الله عليه وسلم يقول ان مكارم
الاخلاق من اعمال اهل الجنة وروى عن سفيان بن عيينة عن الزهري عن سعيد بن المسيب عن عائشة رضي الله عنها
عن النبي صلى الله عليه وسلم قال اذا اتى علي يوم لم ازدد فيه خيرا يقربني الى الله فلا بورك لي في ذلك
اليوم حدثناه [illegible] ثنا ابو عبد الله النقار بالرملة قال نا سليمان بن بشار في نسخة كتبناها
عنه سليمان بن ابي داود [illegible] كنيته ابو ايوب واسم ابي داود سالم مولى محمد بن مروان
يروي عن سالم ونافع روى عنه ابنه محمد بن سليمان بن ابي داود منكر الحديث جدا يروي عن الاثبات
ما خالف حديث الثقات حتى خرج عن حد الاحتجاج به فيما وافق الثقات من الروايات فمن روايته عن
روى عن الزهري عن سالم عن ابيه ان رسول الله صلى الله عليه وسلم قضى في الماشية المسروحة [illegible] منها
السارق قبل ان يبلغ المراح [illegible] عقوبة [illegible] جلد فاذا بلغت المراح فسرق منها السارق
يقطع [illegible] ثنا القطان بالرقة قال نا وهب بن حفص قال نا محمد بن سليمان بن ابي داود نا ابي عن الزهري

[illegible]

قال ابو الحسن
اتراك ما قلا اهل [illegible] الا
احاديث الا [illegible]

[illegible]

سلمة بن الفضل الابرش صاحب ابن اسحق والى الري
... وقال [illegible] المناكير
[illegible]
قال قلت يا رسول الله ارايت ادم [illegible]
[illegible] فلا [illegible] ادم [illegible]
[illegible]
[illegible]
[illegible]
الكتب [illegible]
[illegible] ى

قال ابو الحسن
ما حدث [illegible]
[illegible]
[illegible]
[illegible]
يزعمون ان الايمان [illegible]

ابو ادام سلمة بن [illegible] من اهل الكوفة روى عنه الكوفيون يروي عن البراء [illegible]
الثقات ما لا يشبه حديث الاثبات [illegible]
سلمة بن وردان [illegible]
كنيته ابو يعلى وهو اخو [illegible] بن وردان [illegible] وسلمة سكن المدينة يروي سلمة عن انس
روى عنه الثوري وابن المبارك والقعنبي مات سنة ست وخمسين ومائة وكان يروي عن انس ما شيا
[illegible] حديثه وعن غيره من الثقات ما لا يشبه حديث الاثبات كانه كان كثير الخطأ ليس
فكان [illegible] حتى [illegible] محمد بن اسحق الثقفي [illegible]
محمد بن [illegible] يحيى بن معين [illegible] سلمة بن وردان ليس بشيء [illegible] سلمة بن وردان
عن انس بن مالك ان النبي صلى الله عليه وسلم قال لرجل من اصحابه يا فلان هل تزوجت قال لا [illegible]
ما اتزوج فقال اليس معك قل هو الله احد قال بلى قال ربع القران اليس معك [illegible]
قال بلى قال ربع القران قال اليس معك [illegible] قال بلى قال ربع القران [illegible]
عن انس بن مالك ان رسول الله صلى الله عليه وسلم قال [illegible]
[illegible]
قال [illegible] بن يونس قال [illegible] عن سلمة بن وردان عن انس بن مالك وروى عن انس [illegible]
قال قال رسول الله صلى الله عليه وسلم صنفان من امتي [illegible] شفاعتي المرجئة والقدرية قال [illegible]
ابن عباس يا رسول الله فمن المرجئة قال قوم يكونون في اخر الزمان اذا سئل احدهم [illegible]
[illegible] قال فما القدرية قال قوم يقولون [illegible]
قال [illegible] مالك [illegible] سلمة [illegible] المسعودي [illegible] سلمة عن سلمة بن وردان
سلمة بن محمد بن عمار بن ياسر كنيته ابو عبيدة روى عنه علي بن [illegible] يروي عن
جده عمار بن ياسر [illegible] الا فيما [illegible] الثقات [illegible]
انفرد [illegible] احمد بن زهير [illegible] يحيى بن معين عن سلمة بن محمد بن عمار عن
عمار [illegible]
سلمة بن صالح [illegible] ابو اسحاق الجعفي [illegible]

[illegible] بن [illegible] المنكدر [illegible] يروي عن [illegible]
الموضوعات [illegible] اخر [illegible] سلمة بن [illegible]
عطاء عن ابيه [illegible] عن [illegible] رسول الله صلى الله عليه وسلم [illegible]
[illegible]
[illegible] وقصد
[illegible]
[illegible]
[illegible] الكعبة [illegible]
[illegible]
[illegible]
[illegible]
[illegible]
[illegible] الحديث المعانقة [illegible]
[illegible] محمد بن [illegible] سلمة بن صالح [illegible] عن عطاء عن ابيه
سلمة بن حفص السعدي من اهل الكوفة [illegible] حديث [illegible]
[illegible] يروي عن [illegible] قال
كان اصبع رسول الله صلى الله عليه وسلم [illegible] صالح بن محمد [illegible]
[illegible] رسول الله صلى الله عليه وسلم [illegible] **سلام** بن سليم الطويل السلمي
السعدي التميمي كنيته ابو سليمان من اهل المداين وقد قيل سلام بن سليمان ويقال سلام بن سليم يروي عن زيد
العمي وحميد الطويل روى عنه ابو النضر هاشم بن القاسم وابو [illegible] يروي عن الثقات الموضوعات
كانه كان المتعمد لها وهو الذي روى عن حميد عن انس ان النبي صلى الله عليه وسلم [illegible] يوما

حدثنا الحنبلي ثنا احمد بن زهير بن حرب ثنا يحيى بن معين قال سلام بن سليم ليس حديثه بشيء قال ابو حاتم
وهو الذي روى عن ثور بن يزيد عن خالد بن معدان عن ابي رهم عن ابي ايوب عن النبي صلى الله عليه وسلم قال
ان المؤمن اذا مات تلقته الرحمة من عباد الله كما تلقون البشير في دار الدنيا فيقبلون عليه
يسالونه فيقولون ما فعل فلان ما فعلت فلانة هل تزوجت فاذا سالوه عن انسان قد مات
قبله قال هيهات قد هلك ذاك قبلي فيقولون انا لله وانا اليه راجعون سلك به الى امه الهاوية
فبئست الام وبئست المربية قال وتعرض على الموتى اعمالكم فان راوا خيرا استبشروا وقالوا
اللهم هذه نعمتك فاتممها على عبدك وان راوا شرا قالوا اللهم راجع عبدك فلا تحزنوا
موتاكم بالعمل التي فان اعمالكم تعرض عليهم رواه غيره سلام بن موسى وروى عن زيد العمي
عن جعفر العبدي عن ابي سعيد الخدري قال قال رسول الله صلى الله عليه وسلم فضل العالم على العابد
كفضلي على امتي ثناه محمد بن المسيب ثنا زكريا بن يحيى الخزاز ثنا سليمان بن سفيان ثنا سلام الطويل
عن زيد العمي . اخر الجزء الثامن من كتاب المجروحين من المحدثين من اصحاب
العزري يروي عن ... وحده رواه عنه معلى بن اسد المحزون
وصلى الله على سيدنا محمد النبي وآله وصحبه وسلم تسليما

بلغ سماعا ...

الجزء التاسع من كتاب المجروحين من المحدثين

تصنيف ابي حاتم محمد بن حبان بن احمد التميمي البستي رحمة الله عليه
رواية ابي الحسن علي بن عمر بن المعلم الدار قطني لنا عنه اجازه
رواية ابي محمد الحسن بن علي بن محمد الجوهري عنه اجازه
رواية ابي منصور عبد الملك بن الحسن بن خيرون عنه اجازه

بسم الله الرحمن الرحيم

سلام بن ابي الصهباء الفزاري من اهل البصرة يروي عن ثابت البناني وقتادة روى عنه معلى بن
اسد والبصريون ممن فحش خطاؤه وكثر وهمه لا يجوز الاحتجاج به اذا انفرد روى عن
ثابت البناني عن انس بن مالك عن النبي صلى الله عليه وسلم قال لو لم تذنبوا لخشيت عليكم ما هو اشد من
العجب العجب رواه عنه الجحي ومن زعم ان هذا اخو عبد العزيز بن ابي الصهباء فقد وهم هما كانا
بصريان يرويان عن ثابت ولا قرابة بينهما اذ اكله صدوق وهذا الخطى بن سلام بن ابي حمزة
وهو الذي يقال له سلام العطار يروي عن يونس بن عبيد وابي حمزة روى عنه وكيع كثير الخطا
معضل الاخبار يروي عن الثقات المقلوبات لا يجوز الاحتجاج به روى عن ثابت عن انس بن مالك
قال كانت لرسول الله صلى الله عليه وسلم ملحفة مورسة تدور بين نسائه نا محمد بن احمد بن الرواس
نا نصر بن عثمان بن حفص القرمني نا سلام بن ابي خبزة سلام بن ابي مطيع مولى عمر بن
ابي وهب الخزاعي كنيته ابو سعيد مات سنة اربع وسبعين ومائة وقد قيل سنة اربع وستين ومائة عداده
في اهل البصرة يروي عن قتادة روى عنه اهل بلده كان سيء الحفظ كثير الوهم لا يجوز الاحتجاج به اذا انفرد
نا ابو يعلى الموصلي نا محمد بن المنهال الضرير نا يزيد بن زريع قال كان هشام بن حسان يملي علي
احدثكم فاستماه ان يملي علينا قال جيئوا اطراف فاتيت انا واسمعيل بن علية وهرون السا...
ابن ابي علي وكان كاتبنا وابو عوانة معنا وسلام بن ابي مطيع وابو جزي القصاب فقلنا
لهشام ما كان عن ابن سيرين وحفصة وشيخك وما كان عن الحسن فاتركه فجعل هشام
يملي علي هرون وانا على هرون جاعد واسمعيل عن يساره يعرف بحرف نسقط والتي
وابو عوانة ناحية وسلام بن ابي مطيع وابو جزي نائمون نوما جيدا ثم يقومون فيستحيون
كانا سلام ابو عمر الخراساني يروي عن عمرو بن ميمون وعكرمة روى عنه محمد بن
بشير يروي عن الثقات المقلوبات لا يجوز الاحتجاج بخبره وهو الذي روى عن عكرمة عن
ابن عباس قال قال رسول الله صلى الله عليه وسلم صنفان من امتي ليس لهما في الاسلام سهم المرجئة

والقدرية حدثناه ... عن ... الشامي نا ... بن ... نا محمد بن بشر العبدي نا سلام
ابي عمر الخراساني عن عكرمة سلام بن سليم شيخ يروي عن ابي عمرو بن العلاء اشياء
لا يتابع عليها لا يجوز الاحتجاج به اذا انفرد روى عن ابي عمرو بن العلاء عن نافع عن ابن عمر
ان رسول الله صلى الله عليه وسلم قال اوشك ان لا يشربوا الماء في اشياء يروي مثل هذا لا يوافق
حديث الثقات بل ليس من حديث الاثبات سالم بن عجلان ابو الافطس من اهل الجزيرة
مولى محمد بن مروان بن الحكم يروي عن سعيد بن جبير وسالم بن عبد الله روى عنه الثوري وكان ممن
يرى الارجاء يقلب الاخبار وينفرد بالمعضلات عن الثقات اتهم بامر سوء فقتل صبرا
نا ابو عروبة بحران نا محمد بن كثير سمعت ابا جعفر النفيلي يقول بعث عبد الله بن علي حين دخلوا
حران ... وملس الى سالم الافطس فضرب عنقه عند القناة التي في سوق
الحواكين سالم بن عبد الله الخياط من اهل البصرة حدث بالشام يروي عن الحسن
وابن سيرين روى عنه العراقيون والشاميون يقلب الاخبار ويزيد فيها ما ليس منها
ويجعل روايات الحسن عن ابي هريرة سماعا ولم يسمع الحسن عن ابي هريرة شيئا لا يحل الاحتجاج به
نا الهمداني نا عمرو بن علي قال اما سمعت يحيى ولا عبد الرحمن حدثا عن سالم الخياط بشيء
وقد روى عنه الثوري سمعت يعقوب بن اسحق يقول سمعت الدارمي يقول سالت يحيى بن معين عن
سالم الخياط فقال ليس بشيء سالم بن عبد الله كنيته ابو الفيض وقيل ابن عبد الله
يروي عن عطاء ونافع روى عنه ابن ادريس والكوفيون كان يضع الحديث لا يحل كتب حديثه
الا على جهة التعجب روى عن نافع عن ابن عمر ان النبي صلى الله عليه وسلم قال من كان يؤمن بالله واليوم
الاخر فلا يدخل الحمام الا بمئزر ولا تدخل امراته الحمام روى عنه الوليد بن القاسم
وروى عن نافع عن ابن عمر ان النبي صلى الله عليه وسلم كان اذا اشفق من الحاجة ان ينساها ربط
في اصبعه او خاتمه خيطا ليذكره به حدثناه احمد بن علي بن المثنى نا يحيى بن ايوب المقابري
نا سعيد بن محمد الوراق نا سالم ابو الفيض عن نافع سالم بن ابي حفص كنيته ابو يونس

من اهل الكوفة يروي عن الشعبي وعطاء روى عنه الثوري والكوفيون غلب عليه حب الراي وهم في الروايات
كان سالم بن ابي حفصة يحمل علي ... ما اتى في بني اسرائيل حتى لقيه ...
يوما ... الثوري فقال له رجل من اصحابنا هذا سالم بن ابي حفصة فقال
فقال بلى يا سفين ... هذا الحديث سالم بن ابي حفصة ابو يونس سلم العلوي شيخ
من اهل البصرة يروي عن انس بن مالك روى عنه حماد بن زيد ومهدي بن ميمون كان شعبة يحمل عليه
ويقول كان سلم العلوي يرى الهلال قبل الناس بيومين منكر الحديث على قلته لا يحتج به اذا وافق
الثقات فكيف اذا انفرد بالطامات سلم بن زرير ابو بشر العطاردي شيخ من
اهل البصرة يروي عن ابي رجا العطاردي روى عنه البصريون لم يكن الحديث صناعته وكان
الغالب عليه الصلاح يخطي خطا فاحشا لا يعجبني الاحتجاج به الا فيما وافق الثقات
سلم بن سالم البلخي يروي عن الثوري وعبيد الله بن عمر روى عنه العراقيون واهل خراسان
حج وحدث عنه اهل بغداد منكر الحديث يقلب الاخبار قلبا وكان مرجيا شديد الارجا داعيه
اليه كان ابن المبارك يكذبه سمعت احمد بن خلف يقول سمعت محمد بن زكريا يقول سمعت محمد بن فضيل العابد
يقول سمعت سلم بن سالم يقول ما يسرني ان القى الله بعمل ... مضا وعمل زيق وانا
اقول الايمان قول وعمل ... سمعت احمد بن زهير يقول سئل يحيى بن معين عن سلم بن سالم البلخي
ليس حديثه بشي وهو الذي روى عن ابن جريج عن عطاء عن ابن عباس قال قال رسول الله صلى الله عليه وسلم
ان اول ... الضيف الى باب الارحام ثنا محمد بن صالح ذريح بن عكرمة ثنا جبارة بن المغلس
ثنا سلم بن سالم عن ابن جريج سلم بن عبد الله الزاهد ابو محمد يروي عن القسم بن معن
ما ليس من حديثه لا يحل ذكره في الكتب الا على سبيل الاعتبار روى عن القسم بن معن عن امينة
بنت معن عن عائشة بنت سعد بن ابي وقاص قالت كن ازواج النبي صلى الله عليه وسلم يلبسن العقيق
في القلايد فسالت عائشة رضي الله عنها عن ذلك فقالت قال رسول الله صلى الله عليه وسلم اكثر حلي
اهل الجنة العقيق حدثناه ... ابو ذهل عبيد ... الغازي العسقلاني ثنا سلم الزاهد

يقول ... احمد
... سعيد ... عن ... على ...
هلال ... ترى ... رويته
... سمع ... يقول
... الجنان ... احب
كالساحل ... الى رسول الله صلى الله
عليه وسلم ... رسول الله
... الكرع ٥
... سلم بن سالم البلخي ... ابن جريج
... عليها ... عن عطا
عن ابن عباس ان رسول الله صلى الله عليه وسلم
... مثلت له
... فقال ... البلخي ... الساجي
... سلم بن سالم ...
... ٥

في مجلس آدم بن ابي اياس ... القسم بن معن ... حاتم ... [illegible]
لم يقل في مجلس آدم بن ابي اياس سلم بن ميمون الخواص من عباد اهل الشام وزهادهم
ممن غلب عليه الصلاح حتى غفل عن حفظ الحديث واتقانه فربما ذكر الشي بعد الشي ويقلبه
توهما لا تعمدا فبطل الاحتجاج بما روى اذا لم يوافق الثقات روى عن ابي خالد الاحمر عن اسمعيل بن
ابي خالد عن قيس بن ابي حازم عن جرير بن عبد الله قال بايع اعرابي النبي صلى الله عليه وسلم الى اجل فقال
علي ... ان مات النبي صلى الله عليه وسلم فمن يقضيك قال لا ادري قال فاته فسله فاتاه
فساله فقال يقضيك ابو بكر فقال علي عليه السلام فان مات ابو بكر فساله فاتى النبي صلى الله عليه وسلم
فقال يقضيك عمر فقال علي فان مات عمر فساله فاتى النبي صلى الله عليه وسلم فقال يقضيك
عثمان قال علي عليه السلام فان مات عثمان فساله فاتى النبي صلى الله عليه وسلم فقال
النبي صلى الله عليه وسلم اذا مات ابو بكر وعمر وعثمان فان استطعت ان تموت فمت حدثناه سعيد
ابن عبد العزيز ... بدمشق ثنا احمد بن ابراهيم بن ملاس قال ثنا سلم الخواص سيف
ابن عمر الضبي الاسيدي من اهل البصرة اتهم بالزندقة يروي عن عبيد الله بن عمر روى عنه المحاربي والبصريون
كان اصله من الكوفة يروي الموضوعات عن الاثبات ثنا محمد بن عبد الله مكحول سمعت جعفر بن ابان يقول
سمعت ابن نمير يقول سيف الضبي تميمي وكان جميع يقول حدثني رجل من بني تميم وكان سيف يضع الحديث
وكان قد اتهم بالزندقة سيف بن هرون البرجمي من اهل الكوفة يروي عن اسمعيل بن ابي
خالد وسليمان التيمي روى عنه ملك بن اسمعيل وسعيد بن سليمان يروي عن الاثبات الموضوعات ...
سمعت احمد بن زهير عن يحيى بن معين سيف بن هرون ليس بشي قال ابو حاتم وهو الذي روى عن
سليمان التيمي عن ابي عثمان النهدي عن سلمان الفارسي قال سئل النبي صلى الله عليه وسلم عن السمن وعن الجبن
وعن الفرا فقال الحلال ما احل الله عز وجل في كتابه والحرام ما حرم الله عز وجل في كتابه وما سكت
الله عز وجل عنه فهو مما عفا عنه حدثناه احمد بن علي بن المثنى ثنا داود بن رشيد ثنا سيف بن هرون
عن سليمان التيمي سيف بن محمد ابن اخت سفين الثوري اخو عمار بن محمد يروي عن عمرو بن قيس وعاصم

له احوال والثوري واهل العراق وكان شيخا صالحا متعبدا الا انه ياتي عن المشاهير بالمناكير
كان ممن يخيل عليه اذا سمع الحديث شهد عليه بالوضع وهو الذي روى عن عاصم عن ابي عثمان
عن جرير عن النبي صلى الله عليه وسلم قال يكون بين دجلة ودجيل بالعراق وليس هذا من كلام رسول الله صلى الله
عليه وسلم سمعت محمد بن محمود يقول سمعت الدارمي يقول سمعت يحيى بن معين يقول سيف بن محمد ابن اخت سفيان
كان هاهنا كذابا خبيثا قال ابو حاتم وهو الذي روى عن الاعمش عن ابي صالح عن ابي هريرة قال
قال رسول الله صلى الله عليه وسلم ونفضل بعضها على بعض في الاكل قال الدقل والفارسي والحلو والحامض
حدثناه ابو بكر بن ابي شيبة ثنا احمد بن منيع ثنا محمد بن خداش ثنا سيف بن محمد عن الاعمش

سيف بن مسكين السلمي شيخ من اهل البصرة يروي عن سعيد بن ابي عروبة ومعمر بن يزيد عن قتادة ياتي
بالمقلوبات وبما شبه الموضوعات لا يحل الاحتجاج به لمخالفته الاثبات في الروايات
على قلتها روى عن سعيد بن ابي عروبة حدثني قتادة عن سعيد بن المسيب عن ابي هريرة عن ابي بكر الصديق
رضي الله عنه ان النبي صلى الله عليه وسلم قال ان الله عز وجل اذا اطعم نبيا طعمة ثم قبضه كانت للذي
يلي الامر من بعده ثنا محمد بن عبد الحكم ثنا محمد بن غالب ثنا سيف بن مسكين ثنا سعيد بن ابي عروبة

سهل بن معاذ بن انس يروي عن ابيه روى عنه زبان بن فائد منكر الحديث جدا فلست
ادري اوقع التخليط في حديثه منه او من زبان بن فائد فان كان من احدهما فالاخبار التي رواها
اجتمعا ساقطة وانما اشتبه هذا لان راويها عن سهل بن معاذ زبان بن فائد الشيء بعد الشيء
روى سهل بن معاذ عن ابيه قال قال رسول الله صلى الله عليه وسلم من تخطى رقاب الناس يوم الجمعة
اتخذ جسرا الى جهنم وروى عن ابيه قال قال رسول الله صلى الله عليه وسلم المتكلم في الصلاة والضاحك
فيها والمفرقع اصابعه بمنزلة واحدة حدثنا الحسن بن سفيان ثنا ابن ابي السري ثنا رشدين بن سعد
عن زبان بن فائد عن سهل بن معاذ على ان رشدين بن سعد وزبان بن فائد ايضا ليس بشيء

سهل بن عبد الله بن بريدة يروي عن ابيه روى عنه اخوه اوس بن عبد الله منكر الحديث يروي عن
ابيه ما لا اصل له لا يحل ان يشتغل بحديثه روى عن ابيه عن بريدة ان النبي صلى الله عليه وسلم قال

سيعقد بعدي بعوث فكونوا في بعث يقال لها خراسان ثم انزلوا كورة يقال لها مرو واسكنوا
مدينتها فان ذا القرنين بناها ودعا لها بالبركة ولا يضر اهلها سوء حدثناه حاجب
بن ... محمد بن احمد عن ... ابو عمار الحسين بن حريث ثنا اوس بن عبد الله بن بريدة عن اخيه سهل

سهل مولى المغيرة كنيته ابو حريز يروي عن الزهري العجائب وعن غيره من الثقات ما لا اصل له
من حديث الثقات لا يجوز الاحتجاج به بحال روى عن الزهري عن ابي سلمة عن ابي هريرة قال كان رسول الله صلى الله
عليه وسلم اذا اعتم اخذ خشبة فغرزها حدثناه ابن قحطبة ثنا العباس بن اسماعيل مولى بني هاشم ثنا العباس
ابن غالب ثنا ابو حريز سهل مولى المغيرة عن الزهري وهو الذي روى عن حسين بن رستم الايلي عن عروة
عن عائشة قالت قال رسول الله صلى الله عليه وسلم يا عائشة روي على البيتين اللذين قالهما فلان اليهودي
قلت قال فلان اليهودي ارفع ضعيفك لا يحر بك ضعفه يوما فتدركه العواقب قد نما
يجزيك او يثني عليك وان من اثنى عليك بما فعلت فقد جزى فقال رسول الله صلى الله عليه وسلم قال الله
ما احسن ما قال ولقد اتاني جبريل برسالة من الله عز وجل فقال يا محمد من فعل اليه معروف فلم يجد الا
الدعاء والثناء فقد كافأ اخبرناه محمد بن يحيى بن منده ثنا ابن ابي السري ثنا مومل عن عبد الله الثقفي ثنا سهل
مولى المغيرة عن حسين بن رستم

سهل بن اسلم العدوي شيخ من اهل البصرة قليل الحديث منكر الرواية
وليس بالمجهول الذي يقبل ما انفرد لغلبة المناكير على روايته روى عنه مرحوم بن عبد العزيز العطار روى
سهل بن اسلم عن يزيد بن ابي بردة عن ابيه عن ابي موسى ان النبي صلى الله عليه وسلم قال لا ينبغي على الناس
... ان يخيرا او ينهرهما

سهل بن عبد الله شيخ يروي عن عبد الملك بن مهران روى عنه مروان
ابن معاوية منكر الحديث ياتي بالعجائب التي تنكرها القلوب روى عن عبد الملك بن مهران عن ابي صالح عن ابي هريرة
عن النبي صلى الله عليه وسلم قال من اكل الطين فقد اعان على قتل نفسه وما شبه هذا

سهل بن قرين شيخ
يروي عن ابن ابي ذئب وغيره من الثقات ما ليس من حديثهم لا يتابع عليه بالمراسيل والمقاطيع باقوام
مشاهير فبطل الاحتجاج به روى عن ابن ابي ذئب عن محمد بن المنكدر عن جابر بن عبد الله
قال قال رسول الله صلى الله عليه وسلم ... حدثناه محمد بن يوسف

العُصفري بصري قال قرئ ... على ... عن ابن ...

سويد بن إبراهيم أبو حاتم العطار الجحدري صاحب الطعام من أهل البصرة يروي عن قتادة، روى عنه صفوان بن عيسى
يروي الموضوعات عن الأثبات وهو صاحب حديث البرغوث رواه عن قتادة عن أنس أن رسول الله صلى الله
عليه وسلم سمع رجلا يسب برغوثا فقال لا تسبه فإنه نبه نبيا من الأنبياء لصلاة الصبح، حدثناه الحسن
بن سفيان قال حدثنا المنذر بن ... العنبري قال سمعت سويدا أبا حاتم عن قتادة، قال أبو حاتم وقد كان يحيى
بن معين يحسن القول فيه ... حدثنا أبو يعلى قال سألت يحيى بن معين عن سويد أبي حاتم صاحب الطعام
فقال ليس به بأس.

سويد بن عبد العزيز بن نمير الدمشقي السلمي كان على قضاء دمشق
يروي عن حصين بن عبد الرحمن وعبيد الله بن عمر، روى عنه العراقيون والشاميون، كان مولده سنة ثمان
ومائة ومات سنة أربع وتسعين ومائة وصلى عليه منصور بن المهدي، كان كثير الخطأ فاحش الوهم
حتى يجيء في أخباره من المقلوبات أشياء تتخايل إلى من سمعها أنها عملت تعمدا، روى عن مالك عن الزهري
عن ... عن ... أن النبي صلى الله عليه وسلم سقط عن فرس فجحش شقه الأيمن، حدثناه محمد بن
عمير بن جوصا بدمشق قال حدثنا محمد بن هاشم قال حدثنا سويد ... سمعت أحمد بن زهير قال سألت يحيى بن معين
عن سويد الدمشقي فقال ليس بشيء، قال أبو حاتم والذي عندي في سويد بن عبد العزيز ترك
ما خالف الثقات من حديثه والاعتبار بما روى مما لم يخالف الأثبات والاحتجاج بما وافق الثقات
وهو ممن أستخير الله فيه لأنه يقرب من الثقات.

سويد بن عمرو الكلبي من أهل الكوفة
كنيته أبو الوليد يروي عن حماد بن سلمة وأهل العراق، روى عنه أبو كريب، مات سنة ثلاث ومائتين
وكان يقلب الأسانيد ويضع على الأسانيد الصحاح المتون الواهية، لا يجوز الاحتجاج به
بحال، روى عن حماد بن سلمة عن أيوب وهشام عن ابن سيرين عن أبي هريرة رفعه قال أحبب حبيبك
هونا ما عسى أن يكون بغيضك يوما ما وأبغض بغيضك هونا ما عسى أن يكون حبيبك يوما ما،
حدثناه الحسن بن سفيان قال حدثنا أبو كريب قال حدثنا سويد بن عمرو، وهذا الحديث ليس من حديث ابن سيرين ولا من
حديث أيوب وهشام ولا من حديث حماد بن سلمة وإنما هذا قول علي بن أبي

سويد بن إبراهيم
مات سويد أبو حاتم سنة ...
ومائة ... عن يحيى بن معين
... حديث البرغوث ... ه

قال أبو الحسن
تكلم أبو حاتم في ... سويد بن عمرو ولا أعلم أحدا ذكر ... هذا الكلام ... ه

طالب فقط، وقلبه على الحسن بن أبي جعفر الجفري عن أيوب عن محمد عن حميد بن عبد الرحمن عن علي وهو
خطأ فاحش.

سويد بن سعيد الحدثاني من أهل الأنبار من مولد الحديثة، يروي عن علي بن
مسهر وحفص بن ميسرة، مدلس جدا ... مات سنة تسع وأربعين ومائتين، يأتي عن الثقات
بالمعضلات، روى عن علي بن مسهر عن أبي يحيى القتات عن مجاهد عن ابن عباس عن النبي صلى الله عليه وسلم
قال من عشق فعف وكتم فمات مات شهيدا، ومن روى مثل هذا الخبر الواحد عن علي بن مسهر تجب مجانبة
رواياته ... سمعت محمد بن زكريا بن نجيح يقول سمعت أبا الحسن
علي بن عبد الله ... يقول سمعت ... خرزاد ... يقول سمعت يحيى بن معين يقول ...
... سويد بن سعيد.

سهيل بن أبي حزم القطعي أخو حزم بن أبي حزم
واسم أبي حزم مهران من أهل البصرة، يروي عن ثابت، روى عنه البصريون، مات قبل حزم،
ومات حزم سنة ست وسبعين ومائة، ينفرد عن الثقات بما لا يشبه حديث الأثبات، سمعت الحنبلي
يقول سمعت أحمد بن زهير يقول سئل يحيى بن معين عن سهيل أخي حزم فقال ضعيف.

سهيل بن أبي فرقد من أهل البصرة، يروي عن الحسن، روى عنه عكرمة بن عمار، كان يخطئ على ... ثبات
فيما يروي من الروايات ... أنه لم يفحش خطؤه حتى يستحق الترك من أجله ولا سلك سنن
الثقات فيوثق، سبيله عندي ... ما وافق الثقات ويترك من حديثه ما خالف الثقات.

سهيل بن ذكوان المكي سكن البصرة، كنيته أبو السندي وقد قيل أبو عمرو، يروي عن عائشة
وابن الزبير، روى عنه عباد بن العوام وهشيم، كان يدعي شيوخا لم يرهم ويروي عنهم، وكان
... سمعت أحمد بن زهير عن يحيى بن معين ... عباد يقول
سهيل الذي يروي عن عائشة وابن الزبير هو سهيل بن ذكوان ليس بشيء، قالوا صف لنا عائشة
فقال كانت سوداء، فقيل له إن النبي صلى الله عليه وسلم يقول لها يا حميراء ... فعلمنا أن سهيلا
كذاب.

سليم بن مطير من أهل وادي القرى، يروي عن أبيه، روى عنه أهل الشام، منكر الحديث
على قلة روايته، لا يعجبني الاحتجاج بأخباره إذا انفرد بها دون ما وافق الثقات.

سمعان ...

سويد ... قال ...
... سهل ...
... القطعي ... ه

قال أبو الحسن
سهيل ابن أبي ... مجهول ...
... ولا يعرف ... ه

البرجمي اخو سيف بن هرون يروي عن حميد الطويل ويزيد بن زياد روى عنه عداده في اهل
الكوفة روى عنه بن حموية والعراقيون منكر الحديث جدا يروي المناكير عن المشاهير سمعت الحنبلي
احمد بن زهير يقول عن يحيى بن معين قال سنان بن هرون البرجمي ليس حديثه بشي سنان بن حكيم
الصيرفي من اهل الكوفة يروي عن محمد بن علي روى عنه الثوري منكر الحديث جدا على قلة روايته كان
ابن عيينة يقول رايته وكان كذابا سليمان بن مسلم الخشاب من اهل مكة يروي عن ابن جريج
وسائد بن يسير روى عنه محمد بن ابان ومخلد بن مالك والناس يروي عن الثقات الموضوعات التي
يتخالج المستمع لها وان لم يكن الحديث صناعته انها موضوعة كان يحيى بن معين يزعم
انه كان جهميا خبيثا وهو الذي روى عن ابن جريج عن ابن ابي مليكة عن ابن عباس قال قال
رسول الله صلى الله عليه وسلم من اراه الله عز وجل وجها حسنا واسما حسنا وجعله في موضع غير
شائن له فهو من صفوة الله عز وجل حدثناه حاجب بن اركين ثنا ابو معقل خشيش بن اصرم ثنا
حلف بن خليد العبدي البصري ثنا سليمان بن مسلم السري بن اسماعيل الهمداني من اهل
الكوفة يروي عن الشعبي روى عنه ابن المبارك ويزيد بن هرون كان يقلب الاسانيد ويرفع المراسيل
قال يحيى القطان استبان لي كذبه في مجلس واحد وكان يحيى بن معين شديد الحمل عليه
ثنا الهمداني ثنا عمرو بن علي قال كان يحيى بن سعيد لا يحدث عن السري بن اسمعيل سمعت احمد بن محمد
ابن يحيى يقول احمد بن الحسن عيسى يقول قال ابن المبارك حين فارقه تكتب لي الهيثم
فقال لا اكتب لك الا عن هو خير لك من هشيم اكتب لك ابن جرير ... الى اذا صرت الى جرير
فاكتب علمه كله ما خلا احاديث ليث بن ابي سليم ومجالد وعبيدة بن معتب والسري بن اسمعيل
السري بن عاصم بن سهل الهمداني ابو عاصم مؤدب المعتز كان ببغداد يسرق الحديث
ويرفع الموقوفات لا يحل الاحتجاج به روى عن حفص بن غياث عن برد بن سنان عن مكحول عن واثلة بن
الاسقع عن النبي صلى الله عليه وسلم قال لا تظهر الشماتة لاخيك فيعافيه الله عز وجل ويبتليك
وروى عن ابن علية عن يحيى بن عتيق عن محمد عن ابي هريرة عن النبي صلى الله عليه وسلم انه نهى ان يبال في الماء

قال ابو الحسن ... لا على سليم ... لمن ممن ... الحديث
السري بن عاصم ... ابو عاصم ...

الراكد ثم يتوضأ منه وروى عن محمد بن عبيد عن عبيد الله بن عمر عن عمرو بن دينار عن ابي الطفيل عن
ابي بكر الصديق عن النبي صلى الله عليه وسلم انه سئل عن ماء البحر فقال هو الطهور ماؤه الحلال ميتته
حدثنا بهما حاجب بن مالك بن اركين ... بمكة قال ثنا السري بن عاصم اما الذي ...
فرواه القاسم بن امية عن حفص بن غياث فسرقه والثاني حدث يعقوب الدورقي ثنا حاجب بن اركين
ثنا هشيم عن يعقوب الدورقي عن ابن علية والثالث انما هو من قول ابي بكر الصديق فاسنده فيما اشبه
هذا من شيئا التي ينكرها من ليس الحديث صناعته روى عن محمد بن فضيل بن غزوان عن ابن جريج
عن عطاء عن ابي الدرداء عن النبي صلى الله عليه وسلم قال رايت ليلة اسري بي حول العرش فرندة خضراء
مكتوب فيها بقلم من نور ابيض لا اله الا الله محمد رسول الله ابو بكر الصديق حدثناه محمد بن المسيب
ثنا السري بن عاصم ثنا ابن فضيل سوار بن مصعب الهمداني هو الذي يقال له سوار
المؤذن ويقال له سوار بن عمر من اهل الكوفة يروي عن عطية وكليب بن وائل كان ممن ياتي
بالمناكير عن المشاهير حتى يسبق الى القلب انه كان المتعمد لها روى عنه وكيع وقراد حدثنا
مكحول ثنا جعفر بن ابان قال قلت ليحيى بن معين سوار بن مصعب فقال ضعيف قال ابو حاتم وهو
الذي روى عن كليب بن وائل عن ابن عمر قال قال رسول الله صلى الله عليه وسلم من كذب ... او حاجة ...
فقد كفر بما جاء ... وكفر بما انزل على محمد صلى الله عليه وسلم حدثناه الحسن بن سفيان ثنا ابو الربيع الزهراني
ثنا سوار بن مصعب عن كليب بن وائل الصلت بن طريف ... من اهل الكوفة يروي عن
ابن صبيح ... وعكرمة روى عنه اهل الكوفة كان يضع الحديث على الفور وهو الذي روى عن
عمير بن مأمون عن الحسن بن علي سمعت النبي صلى الله عليه وسلم يقول من ادمن الاختلاف الى المسجد
اصاب اخا مستفادا في الله عز وجل ورحمة منتظرة وعلما مستطرفا وكلمة تدله على هدى
واخرى تصرفه عن الردى وترك الذنوب حياء وخشية روى عنه هرون بن معروف وروى سعد بن
طريف عن عكرمة عن ابن عباس عن النبي صلى الله عليه وسلم قال معلموا صبيانكم شراركم اقلهم رحمة لليتيم
واغلظهم على المسكين سعد بن ابي سعيد المقبري مولى بني ليث يروي عن اخيه وابيه

عن حلـ يصحف ... انه حدث عن ابي هريرة عن ابي ان يستمع لها انها موضوعة او مقلوبة
او موهومة لا يحل الاحتجاج بخبره روى عنه هشام بن عمار **سعد** بن عبد الحميد
ابن جعفر بن عبد الله بن الحكم بن رافع بن سنان الانصاري السلمي كنيته ابو معاذ اصله من المدينة سكن
بغداد يروي عن ابن ابي الزناد وكان ممن يروي المناكير عن المشاهير ممن فحش خطاؤه
وكثر وهمه حتى حسن التنكب عن الاحتجاج به **سفيان** بن حسين بن حسن السلمي
من اهل واسط كنيته ابو محمد يروي عن الزهري وابي بشر روى عنه يزيد بن هارون وعباد بن العوام
يروي عن الزهري المقلوبات واذا روى عن غيره اشبه حديثه حديث الثقات وذاك ان صحف
الزهري اختلطت عليه فكان يأتي بها على التوهم فالانصاف في امره تنكب ما روى عن الزهري
والاحتجاج بما روى عن غيره **سفيان** بن محمد الفزاري يروي عن ابن وهب وعبد الله بن
عمر بن محمد بن بحير وغيره يقلب الاخبار ويأتي عن الثقات ما ليس من حديثهم لا يجوز الاحتجاج به
روى عن ابن وهب عن يونس عن الزهري عن انس بن مالك عن النبي صلى الله عليه وسلم قال اذا مرض العبد
المؤمن ثم برأ كان مرضه كالبردة السماء ... هذا خبر باطل انما هو قول الزهري ثم رفعه عن
الزهري ... الموقري روى سفيان بن عيينة عن محمد بن المنكدر عن عروة عن عائشة عن النبي صلى الله
عليه وسلم قال ما اسكر كثيره فقليله حرام حدثناه ابن قتيبة ثنا سفيان بن عيينة بهذا مقلوب
مثل هذا الخبر بهذا الاسناد انما هو عند ابن عيينة عن الزهري عن ابي سلمة عن عائشة عن
النبي صلى الله عليه وسلم قال كل شراب اسكر فهو حرام فقلب سفيان ... اسناده ... جمعا
سفيان بن وكيع بن الجراح ابو محمد يروي عن ابيه روى عنه شيوخنا مات سنة سبع واربعين
وما ... يوم ... اربع عشر ... سمع ... كان شيخا فاضلا صدوقا الا انه
ابتلي بوراق سوء كان يدخل عليه الحديث وكان يثق به فيجيب فيما يقرأ عليه وقيل له بعد ذلك في
اشياء منها فلم يرجع فمن اجل اصراره على ما قيل له استحق الترك وكان ابن خزيمة يروي عنه
وسمعته يقول ... بعض ... امسكنا عن ذكره وهو من الضرب الذي ذكرته ان لو خرج عن الثقات

مخطط الطريق ... ان يكذب على رسول الله صلى الله عليه وسلم ولكنه افسدوه وما كان
ابن خزيمة يحدث عنه الا بالحرف بعد الحرف وما سمعت منه عن سفيان بن وكيع له حديث الا
ابن عبد الملك فقط ابو بكر الهذلي اسمه سلمى بن عبد الله سلمى من اهل الكوفة يروي عن الحسن
وعكرمة روى عنه العراقيون ... يروي عن الاثبات ... اشياء الموضوعات ... حدثنا الهمداني
ثنا عمرو بن علي قال لم اسمع يحيى ولا عبد الرحمن حدثا عن ابي بكر الهذلي بشيء قط ثنا عمر بن محمد ثنا عمرو بن
علي سمعت يزيد بن زريع يقول عدلت عن ابي بكر الهذلي ... ثنا محمد بن ... الحنظلي ...
سمعت احمد بن حنبل يقول ... يحيى بن معين عن ابي بكر الهذلي ... كان غندر يقول كان امامنا
وكان يكذب سمعت محمد بن محمود يقول سمعت الدارمي يقول قلت ليحيى بن معين سلمى ابو بكر يعرفه
قال ... يروي عن ... فقال هو ابو بكر الهذلي ليس بشيء قال ابو حاتم هو الذي روى عن الزهري
عن عبيد الله بن عبد الله عن ابن عباس قال كان رسول الله صلى الله عليه وسلم اذا دخل شهر رمضان
اطلق كل اسير واعطى كل سائل حدثناه محمد بن اسحاق الثقفي ثنا يوسف بن موسى ثنا عبد الحميد
الحماني ثنا ابو بكر الهذلي عن الزهري **سكين** بن ابي سراج شيخ يروي الموضوعات
عن الاثبات والملزقات عن الثقات روى عن المغيرة بن سويد عن ابن عباس قال قال رسول الله صلى الله عليه وسلم
... معاذ ... حدثنا محمد بن سلمة بن قتيبة بعسقلان ثنا محمود بن خداش ثنا ...
العرقي ثنا سكين بن ابي سراج ... روى عن عبد الله بن دينار عن ابن عمر قال قال رسول الله صلى الله عليه وسلم
من مشى في حاجة اخيه حتى يثبتها له ثبت الله قدميه يوم تزول الاقدام ثنا محمد بن ...
ثنا سعيد بن ... الشامي ثنا عبد الله بن تمام بن قيس السلمي عن سكين بن ابي سراج عن عبد الله بن دينار

باب الشين

قال ابو حاتم رضي الله عنه ومن المجروحين ممن
اسمه على الشين **شعبة** مولى ابن عباس روى عنه بكير بن عبد الله بن الاشج وابن ابي ذئب
وداود بن الحصين عداده في اهل المدينة يروي عن ابن عباس ما لا اصل له كان ابن عباس اخرج
مات في زمان هشام بن عبد الملك ثنا الهمداني ثنا عمرو بن علي عن بشر بن عمر ... سألت مالك عن شعبة

عن ... حاتم ... قال ابو الحسن
سفيان بن وكيع كان ... لما قال له قرطبة
وكان ورائه ... مانون ... حدث
لم يصل ... عبد الله بن عمر عن النبي
صلى الله عليه وسلم لا يدخل الجنة احد الا بجواز
من علي بن ابي طالب ولفته عن الحسن عن الاعمش
... الا ما
عن ... اودعه ... الحارث بن علي
قال ... حدثنا ... عن الثوري عن ابن المنكدر عن جابر
النبي ... عن النبي صلى الله عليه وسلم قال الا ابيه ... انكم
ولا ... الا احاديث لا اصول لها
ابن الاسانيد ... لم ينزل بها ما رواه
... الثوري ... لا يحتج
... مما حدث ... عمار
صحيحه ... ما حدث ... والله وما حدث
... حدث ... ولا احل ... ولا اوصي
والله عن الثوري ... يعقوب
النبي ... الوليد العدني عن الثوري ...
عن عبد الله ... ولنرى ... كثيره
... كعقوب ... وهو ما ...

مولى ابن غنام فقال لم يكن بثقة **شهر** بن حوشب الاشعري كنيته ابو عبد الرحمن وقد قيل
ابو الجعد اصله من دمشق سكن البصرة يروي عن ام سلمة وابن عمر روى عنه قتادة وثابت مات
سنة مائة كان ممن يروي عن الثقات المعضلات وعن الاثبات المقلوبات ... منصور
في جماعة فرق عيبته فهو الذي يقول فيه القائل
لقد باع شهر دينه بخريطة فمن يأمن القراء بعدك يا شهر ٥ سمعت محمد بن عبد الله ... يقول سمعت
ابو داود المصاحفي يقول سمعت النضر بن شميل قال ذكر عند ابن عون حديث لشهر وهو في المغازي
فقال ان شهرا تركوه ان شهرا تركوه **شعيب** بن ... يروي عن انس روى عنه ابو معمر
البصريون يروي عن انس ما ليس من حديثه ... ما لا يشبه حديث الاثبات لا يجوز الاحتجاج به
شهاب بن خراش بن حوشب الشيباني ابن اخي العوام بن حوشب كنيته ابو الصلت
يروي عن محمد بن زياد والثوري روى عنه يزيد بن موهب وقتيبة بن سعيد كان رجلا صالحا وكان ممن يخطئ
كثيرا حتى خرج عن حد الاحتجاج به الا عند الاعتبار روى عن محمد بن زياد عن ابي هريرة قال قال
رسول الله صلى الله عليه وسلم ما بعث الله عز وجل نبيا ولا خليفة الا كان في امته مرجئة وقدرية يشوشون
عليه امر امته بعده الا وان القدرية والمرجئة ملعونون على لسان سبعين نبيا اخبرناه الحسن بن سفيان حدثنا
سويد بن سعيد حدثنا شهاب بن خراش **شعيب** بن ميمون يروي عن ابي
جناب وحصين بن عبد الرحمن روى عنه شبابة بن سوار ممن يروي المناكير عن المشاهير على قلة روايته لا يحتج
به اذا انفرد **شعيب** بن ... روى عن ... روى عنه ابن الطباع يروي
عن الثقات ما ليس من حديثهم ... لا يجوز الاحتجاج به ... روى عن ... عن انس
بن مالك ان النبي صلى الله عليه وسلم دخل المسجد فرأى رجلا طويلا ... فقال ما شأنه قالوا
صائم قال ما احب ... تقووا على الصوم ... ليقرأ ... حدثناه
الحسن بن اسحق الاصبهاني حدثنا جعفر بن محمد بن نوح حدثني محمد بن عيسى الطباع حدثنا شعيب بن ...
شبيب بن شيبة ابو معمر يروي عن الحسن ...

ابن فروخ وغيره كان من فصحاء الناس في زمانه وكان ممن ... في الاخبار ويخطئ اذا روى ...
لا يحتج بما انفرد من الاخبار ولا يشتغل بما تابع عليه الثقات **شاذ** بن الفياض اليشكري
من اهل البصرة واسمه هلال وشاذ لقب كنيته ابو عبيدة يروي عن عمر بن ابراهيم والبصريين مات سنة
خمس وعشرين ومائتين كان ممن يرفع الموقوفات ويقلب الاسانيد لا يشتغل بروايته كان محمد بن
اسمعيل البخاري شديد الحمل عليه **شيخ** بن ابي خالد البصري يروي عن حماد بن سلمة روى عنه ابن
ابي السري العسقلاني لا يجوز الاحتجاج به بحال روى عن حماد بن سلمة عن عمرو بن دينار عن جابر عن
النبي صلى الله عليه وسلم قال يحشر الناس يوم القيمة جردا مردا سوى ... ولحية موسى ابن عمران الى
سرته وباسناده ان النبي صلى الله عليه وسلم قال يدعى الناس باسمائهم يوم القيمة الا آدم فانه يكنى
ابا محمد وباسناده ان النبي صلى الله عليه وسلم قال كان مكتوبا في خاتم سليمان بن داود لا اله الا الله محمد رسول الله
تلك بها بواطيل موضوعات ما قال رسول الله صلى الله عليه وسلم ولا جابر رواه ولا عمرو حدث به
ولا حماد حدث ... وانما ذكرت ... ليعرفه من لم يكن ... صناعته فلا يشتغل
بامثاله الا عند الاعتبار **الشاه** بن ... الخراساني حدث ببغداد عن ... بن سعيد
يضع ... لا يحل ذكره في الكتب الا ... ذكرته ... لم يشتهر عند اصحابنا ذكرته ليعرف فيجتنب
حدثنا ... بن سعيد ... عن ... عن جابر بن عبد الله قال قال رسول الله صلى الله عليه وسلم
اتاني جبريل عليه السلام وعليه قباء اسود ومنطقة وخنجر فقلت يا جبريل ما هذا الذي ...
على الناس زمان ... هذا السواد قال فقلت يا جبريل ... ممن يكون ...
ولد العباس قلت يا جبريل ... ممن يكون قال ... اهل خراسان اصحاب المناطق ...
يعني ... واهل ... من اهل الجبال ... ولد ...
... قلت يا جبريل ... ولد العباس ...
يا محمد ... ولد العباس ...

ببغداد بالشاه سيرامان الخراساني سنة المسعر كتبنا عنه ببغداد عن بن مقسم

باب الصاد

قال ابو حاتم ومن المجروحين من المحدثين ممن ابتدا اسمه على الصاد

صالح بن نبهان مولى التوءمة والتوءمة ابنة امية بن خلف القرشي عداده في اهل المدينة والتوءمة هي اخت ربيعة بن امية بن خلف وهو الذي يقال له صالح بن ابي صالح مولى ام سلمة يروي عن ابي هريرة وابن عباس روى عنه ابن ابي ذئب والناس تغير في سنة خمس وعشرين ومائة وجعل يأتي بالاشياء التي تشبه الموضوعات عن الثقات فاختلط حديثه الاخير بحديثه القديم ولم تميز فاستحق الترك ثنا الهمداني ثنا عمرو بن علي عن بشر بن عمر انه سال مالكا عن صالح مولى التوءمة فقال لم يكن ثقة سمعت محمد بن المنكدر يقول سمعت عباس بن محمد يقول سمعت يحيى بن معين يقول صالح مولى التوءمة قد كان خرف قبل ان يموت فمن سمع منه قبل ان يختلط فهو ثبت قال ابو حاتم رضي الله عنه هذا الذي قاله ابو زكريا رحمة الله عليه هو كما قال لمن تميز حديثه القديم من حديثه الاخير فاما عند عدم التمييز لذلك واختلاط البعض بالبعض يرتفع به عدالة الانسان حتى يصير غير محتج به ولا معتبر بما يرويه وقد روى صالح مولى التوءمة عن ابي هريرة ان رسول الله صلى الله عليه وسلم قال من صلى في المسجد على جنازة فلا شيء له حدثناه ابو يعلى ثنا علي بن الجعد ثنا ابن ابي ذئب عن صالح مولى التوءمة وهذا خبر باطل كيف يخبر المصطفى صلى الله عليه وسلم ان المصلي على الجنازة في المسجد لا شيء له من الاجر ثم يصلي هو صلى الله عليه وسلم على سهيل بن البيضاء في المسجد

صالح ابو مسلم بن رومان من اهل مكة يروي عن ابي الزبير روى عنه يونس بن محمد المؤدب كان ممن يخطئ حتى خرج عن حد الاحتجاج به اذا انفرد سمعت الحنبلي يقول سمعت احمد بن زهير يقول سئل يحيى بن معين عن صالح بن مسلم بن رومان فقال ضعيف

صالح بن جهران مولى عمرو بن حريث وهو الذي يقال له صالح بن ابي صالح يروي عن عمرو بن حريث عداده في اهل الكوفة روى عنه ابو بكر بن عياش والكوفيون ممن يخطئ ويهم حتى لا يحتج بما روى مما خالف فيه الثقات سمعت محمد بن محمود يقول سمعت الدارمي يقول قلت ليحيى بن معين صالح بن جهران

قال الشيخ ابو الحسن صالح بن جهران هذا ابو محمد بن ... ابو صالح بن ابي صالح الا انه اسند الا حديثا واحدا عن الحسين عن النبي صلى الله عليه وسلم قال اذكرت الولاة الاخلاء عند الرسل صلى الله عليه وسلم ... لا ... لم يأته المرحوم ... ليس ... ابو ... عيراي بلو ... لرعايت ...

صالح بن محمد بن زائدة ابو واقد الليثي من اهل المدينة يروي عن سعد بن المسيب وابي سلمة بن عبد الرحمن وعمر بن عبد العزيز روى عنه وهيب وحاتم بن اسماعيل والناس مات سنة خمس واربعين ومائة كان ممن يقلب الاسانيد ولا يعلم ويسند المراسيل ولا يفهم فلما كثر ذلك في حديثه وفحش استحق الترك حدثني محمد بن المنذر سمعت عباس بن محمد الدوري سمعت يحيى بن معين يقول ابو واقد الليثي واسمه صالح بن محمد بن زائدة ضعيف ثنا محمد بن اسحاق الثقفي سمعت محمد بن اسماعيل البخاري يقول قال ابن عيينة صالح بن محمد بن زائدة فقال لا شيء قال سليمان بن حرب تركنا حديث صالح منذ حين

صالح بن حسان النضري من اهل المدينة يروي عن محمد بن كعب القرظي روى عنه ابو ضمرة واهل المدينة كان صاحب قينات وسماع وكان ممن يروي الموضوعات عن الاثبات حتى اذا سمعها من الحديث صناعته شهد لها بالوضع روى عن محمد بن كعب القرظي عن ابن عباس عن النبي صلى الله عليه وسلم قال يا ماخذ والذي ذلك ممن تجيز واشهاده وروى عن نافع عن ابن عمر عن النبي صلى الله عليه وسلم قال ابو مكم اقرأكم واركان والدين وروى عن محمد بن كعب عن ابن عباس عن النبي صلى الله عليه وسلم ما اراد عبد الله عز وجل فادعوا بطون كفيكم ولا تدعوا بظهورها فاذا دعيت فامسح بهما وجهك حدثناه محمد بن اسحاق بن ابراهيم الثقفي ثنا محمد بن الصباح ثنا عائذ بن حبيب ثنا صالح بن حسان عن محمد بن كعب وروى عن محمد بن كعب عن ابن عباس قال قال رسول الله صلى الله عليه وسلم لا باس ان يقلب الرجل الجارية اذا اراد ان يشتريها وينظر اليها ما خلا عورتها وعورتها ما بين ركبتيها الى معقد ازارها حدثناه محمد بن اسحاق الثقفي ثنا عبد الكريم بن الهيثم ثنا يحيى بن صالح الوحاظي ثنا حفص بن عمر ثنا صالح بن حسان عن محمد بن كعب

صالح بن ابي الاخضر مولى هشام بن عبد الملك بن مروان اصله من اليمامة وقدم عليهم البصرة وحدثهم بها يروي عن الزهري اشياء مقلوبة روى عنه العراقيون اختلط عليه ما سمع من الزهري بما وجد عنده مكتوبا فلم يكن يميز هذا من ذاك حدثنا الهمداني ثنا عمرو بن علي سمعت معاذ بن معاذ العنبري وذكر صالح بن ابي الاخضر فقال سمعته يقول سمعت من الزهري وقرأت عليه

فلا ادري هذا من هذا امعا يحيى بن سعيد القطان وهو ابن جنبه لو كان هكذا كان جيدا ولكنه
سمع من بعض ووجد شيا مكتوبا معا لا ادري هذا من هذا حدثنا محمد بن عبد الله بن عبد السلم
ببيروت ثنا جعفر بن ابان الحماني ثنا يحيى بن معين عن صالح بن ابي الاخضر فقال ليس بشي قال
ابو حاتم رضي الله عنه ان من اختلط عليه ما سمع مما لا سمع ثم لم يرع عن نشرها بعد علمه بما اختلط
عليه منها حتى نشرها وحدث بها وهو لا يتيقن بسماعها لبالحري ان يلحق بمن يخبار
... في معنى من يكذب وهو شاك اذ يقول شيا وهو يشك في صدقه والشاك في صدق ما
يقول لا يكون بصادق ونسل الله الستر وترك الاشتغال الهلكة انه المانيه صالح بن موسى
الطلحي من ولد طلحة بن عبيد الله يروي عن سهيل بن ابي صالح عداده في اهل المدينة روى عنه اهلها
كان يروي عن الثقات ما لا يشبه حديث الاثبات حتى يشهد المستمع لها انها معمولة او مقلوبة
لا يجوز الاحتجاج به صالح بن حيان القرشي من اهل الكوفة يروي عن ابي وائل وابن بريدة روى عنه
مروان الفزاري ويعلى بن عبيد يروي عن الثقات اشيا لا تشبه حديث الاثبات لا يعجبني
الاحتجاج به اذا لم يوافق الثقات سمعت محمد بن محمود يقول سمعت الدارمي يقول قلت ليحيى بن معين
ما حال صالح بن حيان فقال ضعيف قال ابو حاتم وهو الذي يروي عن ابن بريدة عن ابيه عن النبي صلى الله
عليه وسلم مثل صنما ... ثنا محمد بن المسيب ثنا محمد بن الوليد القرشي ثنا محمد بن عبيد ثنا صالح
بن حيان عن ابن بريدة صالح بن محمد الترمذي يروي عن محمد بن مروان السدي صاحب
كتاب الكلبي كان رجال سوء من رجال جهم داعية الى البدع سمع ... وقد رايته
ولي قضاء الترمذ فكان يتعصب على اهل الحديث ويودب من يقول ان الايمان قول وعمل حتى انه
احد رجلان من الصالحين من اصحاب الحديث جمعه الجامع في عنقه وامر ان يطاف به في الناس
فشدا عليه وكان الحميدي يقنت عليه بمكة واسحق بن ابراهيم الحنظلي اذا ذكر يبكي من تجريه
على الله عز وجل لا تحل كتابة حديثه ولا الرواية عنه لم يكتب عنه اصحاب الحديث وانما وقع روايته
عند اهل الراي ولكني ذكرته ليعرف فيجتنب روايته ولا يغتر ... عصام بن الحكم في قصيدة

سال ابراهيم بن ادهم
عن صالح بن موسى الطلحي
ليس ... صالح بن
موسى ابراهيم بن ... طلحة بن
عبيد الله ... من
عائشة بنت طلحة عن عائشة ام المؤمنين
ان رسول الله صلى الله عليه وسلم
... ٥

طويلة يذكر فيها من بلك التفصيل يعني بحوسو ... شيخ مفتن له نجم في الصالحين
اذا ذكروا فاق على التسعين في درده ... عجله في خلل الى سفر
حلته بعد الله غيره محل جهم عند ملتطم النهر
على شط جيحون بترمذ قاضيا مربا بالوان الفضائح والغدر
وليس مرضي هنالك ... كذا رماه الشاهدون اولو القدر
هناك علا للمحمدي ... والطلوع مع الفجر
واخر عنه انه صوفي ... شرابا قليل يمد الى السكر
لحا الله هذا الوصف من وصف مابق ويجعله في الخزي الى القبر
واني ... حواجب ... واني اعلم الساعي المجهول من العمر
وفي قصيدة له طويلة يمدح فيها صالح بن عبد الله الترمذي ويذكر فضله ويذم فيها صالح بن محمد
هذا ولذكر مساويه صالح بن بشير المري كنيته ابو بشر من اهل البصرة روى عن ثابت
والحسن وابن سيرين وابن جريج روى عنه العراقيون حمله المهدي الى بغداد ليصلي بهم فسمع
منه البغداديون مات سنة ثلث وسبعين ومايه وقد قيل سنة اثنين وسبعين ومايه وكان
من عباد اهل البصرة وقرائهم وهو الذي يقال له صالح الناجي وكان من احزن اهل البصرة
صوتا وارقهم قراءة غلب عليه الخير والصلاح حتى غفل عن الاتقان في الحفظ فكان يروي
الشي الذي سمعه من ثابت والحسن وهو على التوهم فيجعله عن انس عن رسول الله صلى الله عليه وسلم
فظهر في روايته الموضوعات التي يرويها عن الثقات واستحق الترك عند الاحتجاج وان كان
في الدين مايلا عن طريق من عوجاج كان يحيى بن معين شديد الحمل عليه وهو الذي يروي عن هشام
عن ابن سيرين عن ابي هريرة عن النبي صلى الله عليه وسلم انه قال ادعوا الله عز وجل وانتم موقنون بالاجابة
واعلموا ان الله عز وجل لا يستجيب دعاء من قلب لاهي حدثناه ابو يعلى حدثنا النضر بن عمرو العرمي بالبصرة
ثنا عبد الواحد بن غياث ثنا صالح المري عن هشام وروى عن هشام بن حسان عن ابن سيرين عن ابي هريرة

تقول ابراهيم ... ودار ... ابن ... النبي صلى الله عليه وسلم قال
لحب عباد الله الى الله عز وجل رسول الله ... عن ... عن زرارة بن اوفى عن ابن عباس قال الحال
الى الرسول صلى الله عليه وسلم فقال يا رسول الله
اي العمل افضل قال الحال المرتحل قال وما
الحال ... ... الاول الى ...
عن صالح بانه ... ٥

١٢٤

قال خرج علينا رسول الله صلى الله عليه وسلم ونحن نتنازع في القدر فغضب حتى احمر وجهه حتى كانما فقئ في وجنتيه حب الرمان ثم اقبل علينا فقال ابهذا امرتم ام بهذا ارسلت اليكم انما هلك من كان قبلكم حين تنازعوا في هذا الامر عزمت عليكم ان لا تنازعوا فيه. حدثناه ابو يعلى نا ابراهيم الترجماني نا صالح المري عن هشام بن حسان ثم روى صالح المري عن الحسن عن انس بن مالك عن النبي صلى الله عليه وسلم فيما يروي عن ربه قال اربع خصال واحدة منهن لي وواحدة لك وواحدة بيني وبين عبادي اما التي لي فتعبدني لا تشرك بي شيئا واما التي لك فما عملت من خير جزيتك واما التي بيني وبينك فمنك الدعاء وعلي الاجابة واما التي بينك وبين عبادي فارض لهم ما ترضى لنفسك. حدثناه احمد بن علي المثنى نا ابراهيم الترجماني نا صالح المري عن الحسن يحدث عن انس بن مالك وروى عن الحسن عن انس بن مالك ان رسول الله صلى الله عليه وسلم قال ان الحكمة تزيد الشريف شرفا وترفع العبد المملوك حتى تجلسه مجالس الملوك نا محمد بن المسيب نا محمد بن سعدان مسلم نا عمرو بن حمزة نا صالح المري عن الحسن

صالح بن احمد بن ابي مقاتل ابو الحسن القيراطي شيخ كان ببغداد يروي عن يوسف القطان وطبقته يسرق الحديث ويقلبه ولعله قد قلب اكثر من عشرة الاف حديث فيما خرج من الشيوخ والابواب ثم ... عند من كتب الحديث من اصحابنا يعني عن ابي سعيد ... ما قلب لا يحل الاحتجاج به بحال

صدقة بن موسى ابو المغيرة الدقيقي السلمي من اهل البصرة كنيته ابو المغيرة وقد قيل ابو محمد يروي عن ثابت البناني وابي عمران الجوني ومالك بن دينار روى عنه يزيد بن هارون واهل البصرة كان شيخا صالحا الا ان الحديث لم يكن من صناعته فكان اذا روى قلب الاخبار حتى خرج عن حد الاحتجاج به سمعت الحنبلي يقول سمعت احمد بن زهير يقول سئل يحيى بن معين عن صدقة بن موسى فقال ليس بشيء

صدقة بن يزيد اصله من خراسان سكن الشام يروي عن العلاء بن عبد الرحمن وابراهيم الصائغ وهو الذي يقال له صدقة بن يزيد روى عنه الوليد بن مسلم وعباد بن عباد ابو عتبة الخواص والغرباء كان ممن يحدث عن الثقات باشياء المعضلات على قلة روايته لا يجوز الاحتجاج به اذا انفرد عن الثقات لكثرة خطئه عند من يحتج به

صدقة بن عبد الله السمين كنيته ابو معاوية القرشي من اهل دمشق يروي عن ابن المنكدر واهل بلده روى عنه الوليد بن مسلم واهل الشام كان ممن يروي الموضوعات عن الاثبات لا يشتغل بروايته الا عند التعجب روى عن موسى بن يسار عن نافع عن ابن عمر عن النبي صلى الله عليه وسلم قال في العسل في كل عشرة ازق زق نا الحسن بن سفيان نا ابن ابي السري نا عمرو بن ابي سلمة عن صدقة سمعت محمد بن محمود يقول سمعت الدارمي يقول سالت يحيى بن معين عن صدقة بن عبد الله السمين فقال ضعيف قال ابو حاتم قد ذكرنا القول في صدقة حيث لم يتبين مناكير حديثه وهو يروي عن ابن المنكدر عن جابر بنسخة موضوعة يشهد لها بالوضع من كان مبتدئا في هذه الصناعة فكيف المتبحر فيها

صدقة بن رستم ابو سعاف يروي عن الحسن بن رافع عداده في اهل الكوفة روى عنه عبيد بن اسحق العطار والكوفيون يروي عن الثقات ما لا يشبه حديث الثقات يتوهم انها موضوعة

الصعق بن حزن السلوسي من اهل البصرة خالف الثقات في الروايات بالمقلوبات عن الاثبات روى عن ابي رجاء العطاردي عن ابن عباس عن علي ان النبي صلى الله عليه وسلم قال الحبس في التعزير ادوات صدقة والخيانة في الحكم والعارية المحرمة والعبد المملوك هذا من كلام النبي صلى الله عليه وسلم وانما يعرف هذا باسناد منقطع فقلب هذا الشيخ على ابي رجاء عن ابن عباس عن علي عليه السلام

الصلت بن دينار الازدي الهنائي ابو شعيب المجنون من اهل البصرة يروي عن ابن سيرين وابي نضرة روى عنه البصريون كان الثوري اذا حدث عنه كان يقول نا ابو شعيب ولا يسميه كان ابو شعيب ممن يشتم اصحاب رسول الله صلى الله عليه وسلم ويبغض علي بن ابي طالب وينال منه ومن اهل بيته على كثرة المناكير في روايته تركه احمد بن حنبل ويحيى بن معين نا الهمداني نا عمرو بن علي سمعت يحيى بن سعيد يقول ذهبت انا وعوف الى الصلت بن دينار فذكر الصلت عليا فنال منه فقال له عوف ما لك يا ابا شعيب لا رفع الله صوتك نا عمر بن محمد نا عمرو بن علي قال كان يحيى وعبد الرحمن لا يحدثان عن الصلت بن دينار سمعت محمد بن محمود يقول سمعت الدارمي يقول قلت ليحيى بن معين الصلت بن دينار فقال ليس بشيء

صفوان بن ابي الصهباء شيخ يروي عن بكير بن عتيق روى عنه عثمان بن زفر يكنى ... يروي عن الاثبات ما لا اصل له

قال ابو الحسن صالح بن احمد هو ... ابو علي السواف

قال ابو الحسن هو الصغير

١

من حديث الثقات نحو من ثمانية احاديث ليس منها واحد يعرف من رواية الثقات ومن ذلك ما حدثنا
سالم عن عبد الله بن عمر عن عمر بن الخطاب رضي الله عنه قال قال رسول الله صلى الله عليه وسلم من شغله ذكري
عن مسألتي اعطيته افضل ما اعطي السائلين [illegible] وهذا موضوع ما رواه الا
الشيخ [illegible] عطية عن ابي سعيد **صالح** بن سليمان العطار من اهل واسط
سكن بغداد يروي عن عصام بن حسان وابن جريج روى عنه العراقيون يروي عن الثقات [illegible]
[illegible] روى عن ابن جريج عن عطاء عن ابن عباس قال قال
رسول الله صلى الله عليه وسلم من حج عن والديه [illegible]
حدثناه [illegible] صالح بن سليمان العطار [illegible]
صغدي بن سنان العقيلي [illegible] عن داود [illegible]
روى عنه [illegible] كان صدوقا في الرواية الا انه كان يخطئ في الرواية [illegible]
[illegible] احتج [illegible]
[illegible] الكوفة [illegible]
[illegible]

قال ابو الحسن
[illegible]
[illegible]
[illegible]

[illegible]
صغدي [illegible]
[illegible]
[illegible]
[illegible] صغدي
[illegible]
قال ابو الحسن
صغدي [illegible]
[illegible]

الجزء العاشر من كتاب المجروحين من المحدثين

تصنيف ابي حاتم محمد بن حبان بن احمد التميمي البستي رحمة الله عليه
رواية ابي الحسن علي بن عمر الدارقطني الحافظ اجازة عنه
رواية ابي محمد الحسن بن علي الجوهري عنه اجازة
رواية ابي منصور محمد بن عبد الملك بن خيرون عنه اجازة
رواية [illegible] محمد بن ناصر السلامي [illegible] سماعا

بسم الله الرحمن الرحيم وصلى الله على محمد وآله وسلم

الصباح بن محمد بن أبي حازم البجلي الأحمسي من أهل الكوفة وأحسبه ابن أخي قيس بن أبي حازم يروي عن مرة الهمداني والكوفيين روى عنه يعلى بن عبيد وأهل الكوفة كان ممن يروي عن الثقات الموضوعات وهو الذي روى عن مرة عن عبد الله بن مسعود عن النبي صلى الله عليه وسلم استحيوا من الله عز وجل حق الحياء

الصباح بن سهل أبو سهل من أهل البصرة يروي عن حصين ومجالد بن سعيد وعاصم الأحول روى عنه عبيد الله بن عمر القواريري يروي أحاديث المناكير عن أقوام مشاهير لا يجوز الاحتجاج بخبره لكثرة المناكير في أخباره

الصباح بن يحيى شيخ يروي عن يونس بن خباب وعمرو بن حصين روى عنه علي بن هاشم بن البريد كان ممن يخطئ حتى خرج عن حد الاحتجاج به إذا انفرد

صاعد بن مسلم اليشكري من أهل الكوفة كنيته أبو العلاء يروي عن الشعبي روى عنه عيسى بن يونس منكر الحديث على قلة روايته كان يحيى بن معين شديد الحمل عليه حدثنا الهمداني ثنا عمرو بن علي قال ما كان يحيى ولا عبد الرحمن يحدثان عن صاعد اليشكري

صبيح بن سعيد النجاشي كان من أهل بغداد وكان يزعم أنه مولى لعائشة يروي عن عمار بن ياسر وعائشة رضي الله عنهما روى عنه العراقيون يروي عن أصحاب رسول الله صلى الله عليه وسلم ما ليس من أحاديثهم كان يحيى بن معين يقول هو كذاب روى عن عائشة رضي الله عنها أن رسول الله صلى الله عليه وسلم صلى في ليلة أحد عشر ركعة منها أربع بتكبيرات وعن عائشة رضي الله عنها قالت كان رسول الله صلى الله عليه وسلم إذا خرج من المدينة يريد السفر قصر الصلاة وأفطر وعن عائشة رضي الله عنها عن النبي صلى الله عليه وسلم قال من شرب نبيذا فاقتسه منه فالحسوه فإنه حرام حدثناه عبد الله بن محمد بن حيان الهروي حدثني أبي حدثنا عثمان بن الفضل البحري حدثنا صبيح بهذا كله

صغدي بن سنان شيخ يروي عن الليث بن سعد قليل الرواية عنه روى عن الليث بن سعد عن الزهري عن أنس بن مالك عن النبي صلى الله عليه وسلم قال اجلوا المشايخ فإن تبجيل المشايخ من تبجيل الله حدثناه عبد الله بن محمد السعدي ثنا يحيى بن محمد ثنا صغدي

باب الضاد

قال أبو حاتم رضي الله عنه ومن المجروحين من المحدثين

من اسمه على الضاد الضحاك بن نبراس يروي عن ثابت البناني عداده في أهل البصرة كنيته أبو الحسن روى عنه أهلها يروي عن الثقات ما لا يشبه حديث الأثبات حدثنا الجنيدي ثنا أحمد بن زهير عن يحيى بن معين قال الضحاك بن نبراس ليس بشيء

الضحاك بن زيد أبو زيد الأهوازي يروي عن إسماعيل بن أبي خالد روى عنه عبد الملك بن مروان الأهوازي كان ممن يرفع المراسيل ويسند الموقوف لا يجوز الاحتجاج به لما أكثر فيها روى عن إسماعيل عن قيس عن ابن مسعود أن النبي صلى الله عليه وسلم قال قال الله تعالى ما لكم تسألوني [illegible] وترفعون أيديكم إلي

الضحاك بن حجوة المنبجي يروي عن ابن عيينة وأهل الحجاز حدثنا عنه عمر بن سنان بنسخة مقلوبة لا يحل ذكرها إلا على سبيل الاحتجاج به ولا الرواية عنه إلا على سبيل الاعتبار وهو الذي روى عن أبي قتادة عن أبي حنيفة عن عطاء عن أبي هريرة قال رأيت النبي صلى الله عليه وسلم في قلنسوة شامية طويلة أخبرنا أحمد بن عبيد الله بن يوسف الجبيري بالبصرة ثنا أبو أسامة الحلبي ثنا الضحاك بن حجوة مما يشبه هذا من الحديث الذي لا يخفى على من الأحاديث صناعته

ضرار بن عمرو الملطي يروي عن يزيد الرقاشي وأهل البصرة روى عنه الناس منكر الحديث جدا كثير الرواية عن المشاهير بالمناكير فلما غلب المناكير في أخباره بطل الاحتجاج بأخباره

ضرار بن صرد أبو نعيم الطحان من أهل الكوفة يروي عن المعتمر والدراوردي كان فقيها عالما بالفرائض إلا أنه يروي المقلوبات عن الثقات حتى إذا سمعها من كان داخلا في العلم شهد عليه بالجرح والوهن كان يحيى بن معين يكذبه وهو الذي روى عن المعتمر بن سليمان عن أبيه عن الحسن عن أنس بن مالك أن النبي صلى الله عليه وسلم قال لعلي أنت تبين لأمتي ما اختلفوا فيه من بعدي حدثناه محمد بن سليمان بن فارس ثنا زكريا بن يحيى بن عاصم الكوفي ثنا ضرار بن صرد ثنا معتمر بن سليمان قال أبو حاتم ومات ضرار بن صرد بالكوفة سنة تسع وعشرين ومائتين

باب الطاء

قال أبو حاتم رضي الله عنه ومن المجروحين من المحدثين ممن ابتدأ اسمه على الطاء طريف بن سفيان أبو سفيان السعدي العطاردي وهو الذي يقال له طريف بن سعد وقد قيل طريف بن شهاب ويقال أيضا طريف بن [illegible] الكوفي الأعرج يروي عن أبي نضرة

قال أبو الحسن
الصباح أبو سهل ابن حصين [illegible]
ابن سمرة عن النبي صلى الله عليه وسلم
أهل الدرجات العلى ...
منهم ...
أسكن الله ...

قال أبو الحسن
الضحاك بن مخلد الكلبي ...
وأبو بانان ...

قال أبو الحسن
يكنى أبا الحادث وكان ضريرا
وكان ينزل في المدن يحدث
كل يوم ...

والحسن روى عنه ابو حنيفة وشريك والكوفيون كان شيخا مغفلا يهم في الاخبار حتى قلبها
ويروي عن الثقات ما لا يشبه حديث الاثبات حدثنا الهمداني ثنا عمرو بن علي قال ما سمعت يحيى
ولا عبد الرحمن حدثا عن ابي سفيان السعدي بشيء قط قال ابو حاتم وقد روى ابو سفيان السعدي عن ابي
نضرة عن ابي سعيد الخدري ان رسول الله صلى الله عليه وسلم قال الطهور مفتاح الصلاة والتحريم تكبيرها
والتسليم تحليلها وفي كل ركعتين فسلم ولا صلاة لمن لم يقرأ بالحمد وسورة في فريضة وغيرها حدثناه
ابو خليفة ثنا محمد بن عبد الله الخزاعي ثنا ابن فضيل عن ابي سفيان وقد وهم حسان بن ابراهيم الكرماني
في هذا الخبر فرواه عن سعيد بن مسروق ابي سفيان عن ابي نضرة عن ابي سعيد ثنا ابو يعلى ثنا الازرق بن علي
ثنا حسان بن ابراهيم وهذا وهم فاحش ما روى هذا الخبر عن ابي نضرة الا ابو سفيان السعدي فتوهم
حسان لما راى ابا سفيان انه والد الثوري فجاء عن سعيد بن مسروق ثم لم يضبط وليس لهذا الخبر
الا طريقان ابو سفيان عن ابي نضرة عن ابي سعيد وابن عقيل عن ابن الحنفية عن علي عليه السلم وابن عقيل
تبرانا وعمدته فيما بعد من هذا الكتاب ثنا ابو يعلى قال سئل يحيى بن معين وانا حاضر عن ابي
سفيان السعدي فقال ليس بشيء

طريف بن سلمان ابو عاتكة شيخ من اهل العراق يروي
عن انس بن مالك كان رآه روى عنه الحسن بن عطية والكوفيون منكر الحديث جدا روى عن انس
ما لا يشبه حديثه ربما روى عنه ما ليس من حديثه روى ابو عاتكة عن انس عن النبي صلى الله عليه وسلم
قال اطلبوا العلم ولو بالصين وهذا باطل لا اصل له

طلحة بن عمرو الحضرمي يروي عن عطاء
ونافع روى عنه الوليد بن مسلم كان ممن يروي عن الثقات ما ليس من احاديثهم لا يحل كتب حديثه
ولا الرواية عنه الا على جهة التعجب مات سنة ست وخمسين ومائة ثنا الهمداني ثنا عمرو بن علي قال
كان يحيى وعبد الرحمن لا يحدثان عن طلحة بن عمرو ثنا محمد بن عبد الله مكحول ثنا جعفر بن ابان الحراني
قال سالت يحيى بن معين عن طلحة بن عمرو فقال ليس بشيء سمعت محمد بن المنذر يقول سمعت العباس بن محمد
يقول سمعت يحيى بن معين يقول طلحة بن عمرو ليس بشيء قال ابو حاتم وهو الذي روى عن نافع عن ابن عمر
سمعت رسول الله صلى الله عليه وسلم يقول طوبى لمن رآني وآمن بي وطوبى لمن لم يرني وآمن بي

قال ابو الحسن
وقد روى هذا الحديث من وجهين آخرين
فيهما مقال احدهما رواه الواقدي عن يعقوب
بن يحيى بن [illegible] عن معاذ [illegible]
عبد الله بن بسر عن النبي صلى الله عليه وسلم
والآخر رواه مسلمة بن [illegible] عن رجل من
همدان [illegible] عن نافع بن عبد الله السلمي عن
عطاء بن عياض عن النبي صلى الله عليه وسلم
ونافع هذا ضعيف والواقدي [illegible]
على [illegible] ه

يقول ابو [illegible] احمد
طلحة بن عمرو الحضرمي المكي روى عن
عطاء [illegible] احاديث منكرة ه
قال احمد بن حنبل [illegible] ترك الحديث
روى الثوري [illegible] طلحة عن عطاء [illegible]
[illegible] قال [illegible] ه

يقول لها الملك [illegible] حدثناه الحسن بن سفيان ثنا هشام بن عمار قال ثنا صدقة بن خالد ثنا طلحة بن
عمرو انه سمع نافعا يقول سمعت ابن عمر يقول سمعت رسول الله صلى الله عليه وسلم وروى عن عطاء عن ابي
هريرة قال قال لي رسول الله صلى الله عليه وسلم يا ابا هريرة زر غبا تزدد حبا حدثناه ابن قتيبة ثنا صفوان
ابن صالح ثنا الوليد عن طلحة بن عمرو عن عطاء

طلحة بن زيد الرقي وهو الذي يقال له طلحة بن زيد
الشامي كان اصله من دمشق يروي عن ثور والاوزاعي وغيره روى عنه العلاء بن هلال الرقي وشباب بن
فروخ منكر الحديث جدا يروي عن الثقات المقلوبات لا يحل الاحتجاج بخبره روى طلحة هذا
عن برد بن سنان عن راشد بن سعد عن عبد الله بن بسر عن النبي صلى الله عليه وسلم قال لا تعلوا ابا الشا
فانما هو شقيق من الله عز وجل واذا احللتم دواب الارض فادعوا الله دعاء وروى عن عبيد بن حسان
عن عطاء الكيخاراني عن جابر قال بينا نحن مع رسول الله صلى الله عليه وسلم في نفر من المهاجرين منهم
ابو بكر وعمر وعثمان وعلي وطلحة والزبير وعبد الرحمن بن عوف وسعد بن ابي وقاص فقال النبي صلى الله عليه وسلم
لينهض كل رجل الى كفوه فنهض النبي صلى الله عليه وسلم الى عثمان فاعتنقه ثم قال انت ولي في الدنيا
والآخرة ثناه [illegible] طلحة بن زيد الدمشقي عن عبيد بن حسان

طاهر بن الفضل الحلبي شيخ
يروي عن سفيان بن عيينة والكبار يضع الحديث على الثقات وضعا ويقلب الاسانيد ويلزق المتون
الواهية بالاسانيد الصحيحة لا يحل كتب حديثه الا على جهة التعجب روى عن سفيان بن عيينة عن الزهري عن
انس بن مالك قال قال رسول الله صلى الله عليه وسلم انصر اخاك ظالما او مظلوما قلنا يا رسول الله انصره
مظلوما فكيف انصره ظالما قال تردعه عن الظلم هذا من حديث حميد عن انس وعروة عن عائشة
ليس من حديث الزهري عن انس وباسناده ان رسول الله صلى الله عليه وسلم كان يقرأ والعين بالعين
حدثناه محمد بن ايوب بن مشكان السابوري بطبرية ثنا طاهر بن الفضل الحلبي ثنا سفيان بن عيينة
بهذا الاسناد وغيره كلها ذكرها فاما الخبر الاول انما هو حديث انصر اخاك ظالما او مظلوما
من حديث عائشة ليس من حديث الزهري عن انس واما قراءة العين بالعين فهو من رواية يونس بن يزيد عن
ابي علي بن يزيد عن الزهري عن انس بن مالك ليس له طريق غير هذا الا الزهري عن ابن عمر وروى عنه

[illegible]

ورواه حجاج بن محمد الأعور عن ابن جريج عن عطاء عن ابن عباس قال قال رسول الله صلى الله عليه وسلم ما عظمت نعمة الله عز وجل على عبد قط إلا عظمت عليه مؤنة الناس فمن لم يتحمل مؤنة الناس فقد عرض تلك النعمة لزوالها ورواه حجاج بن محمد عن ابن جريج عن عطاء عن ابن عباس قال قال رسول الله صلى الله عليه وسلم استعينوا على نجح الحوائج بكتمانها فإن كل ذي نعمة محسود حدثناه بهذين الحديثين أيضا محمد بن أيوب بن مشكان بطبرية ثنا طاهر بن الفضل الحلبي ثنا حجاج بن محمد وهذان موضوعان على الحجاج بن محمد لا شك فيه فلا يحل الاحتجاج بهذا الشيخ قط

باب الظاء

قال أبو حاتم رضي الله عنه ظبيان بن محمد بن ظبيان الكلبي شيخ من أهل حمص يروي عن أبيه العجائب لا يحل الاحتجاج به روى عن أبيه عن جده عن عمرو بن حزم الجمحي قال سمعت النبي صلى الله عليه وسلم يقول من لم يكن له حسن يرجوها فليتبع امرأة من جهينة حدثناه عبد الصمد بن سعيد بحمص ثنا ظبيان بن محمد بن ظبيان الكلبي

باب العين

قال أبو حاتم رضي الله عنه ومن المجروحين من المحدثين ممن ابتدأ اسمه على العين **عبد الله بن محمد بن عقيل بن أبي طالب** الهاشمي أمه زينب الصغرى بنت علي بن أبي طالب يروي عن ابن عمر وجابر روى عنه ابن عجلان والثوري وزهير بن معاوية وكان عبد الله من سادات المسلمين من فقهاء أهل البيت وقرائهم إلا أنه كان رديء الحفظ كان يحدث على التوهم فيجيء بالخبر على سننه فلما كثر ذلك في أخباره وجب مجانبتها والاحتجاج بضدها حدثنا الهمداني ثنا عمرو بن علي قال كان يحيى وعبد الرحمن لا يحدثان عن عبد الله بن محمد بن عقيل ثنا مكحول ثنا جعفر بن أبان قال قلت ليحيى بن معين عاصم بن عبيد الله وابن عقيل أيهما أحب إليك قال ما فيهما أحد يعجبني قال أبو حاتم وهو الذي روى عن ابن الحنفية عن علي عليه السلام قال كفن النبي صلى الله عليه وسلم في سبعة أثواب حدثناه السختياني ثنا عبد الله بن خلد ثنا حماد بن سلمة عن عبد الله بن محمد بن عقيل عن ابن الحنفية وإنما كان ثياب النبي صلى الله عليه وسلم ثلاثة فيها ثلاثة أثواب بيض سحولية ليس فيها قميص ولا عمامة وهو الذي روى عن علي بن حسين عن أبي رافع أن رسول الله صلى الله عليه وسلم كان إذا ضحى اشترى كبشين سمينين أقرنين أملحين فإذا صلى وخطب أتى بأحدهما وهو في مصلاه فذبحه بنفسه ثم يقول اللهم هذا عن أمتي جميعا من شهد لك بالتوحيد وشهد لي بالبلاغ ثم يؤتى بالآخر وهو في المصلى فذبحه بنفسه ثم يقول اللهم هذا عن محمد وآل محمد فيطعمهما جميعا المساكين ويأكل هو وأهله منهما قال فمكثنا سنين ليس رجل من بني هاشم يضحي قد كفاه الله عز وجل المؤنة والغرم برسول الله صلى الله عليه وسلم حدثناه أبو يعلى ثنا أبو خيثمة ثنا أبو عامر العقدي عن زهير بن محمد عن ابن عقيل عن علي بن حسين وروى ابن عقيل عن جابر عن النبي صلى الله عليه وسلم قال إن أخوف ما أخاف على أمتي من بعدي لعمل قوم لوط ثنا أبو يعلى ثنا إسحاق بن أبي إسرائيل ثنا عبد الوارث بن سعيد ثنا القاسم بن عبد الواحد عن ابن عقيل عن جابر

عبد الله بن عبيدة الربذي أخو موسى بن عبيدة يروي عن عقبة بن عامر رواه عنه أخوه موسى بن عبيدة منكر الحديث جدا فلست أدري التبس الواقع في أخباره منه أو من أخيه لأن أخاه موسى ليس بشيء في الحديث وليس يروي عنه غير أخيه فلما اشتبه أمره وجب تركه سمعت الحنبلي يقول سمعت ابن زهير يقول سئل يحيى بن معين عن عبد الله بن عبيدة الربذي فقال هو أخو موسى بن عبيدة ولم يرو عن عبد الله أحد غير موسى وحديثهما ضعيف ثنا أبو يعلى قال سئل يحيى بن معين وأنا حاضر عن عبد الله بن عبيدة الربذي أخو موسى بن عبيدة فقال ليس بشيء

عبد الله بن عصم أبو علوان يروي عن ابن عباس وابن عمر روى عنه شريك وأهل الكوفة منكر الحديث جدا على قلة روايته يروي عن الأثبات ما لا يشبه أحاديثهم حتى يسبق إلى القلب أنها موهومة أو موضوعة روى عن ابن عمر قال كانت الصلاة خمسين والغسل من الجنابة سبع مرار وغسل الثوب من البول سبع مرار فلم يزل رسول الله صلى الله عليه وسلم يسأل حتى جعلت الصلاة خمسا والغسل من الجنابة مرة وغسل الثوب من البول مرة حدثناه الحسن بن سفيان ثنا علي بن إسحاق السمرقندي ثنا أيوب بن جابر عن عبد الله بن عصم عن ابن عمر على أن أيوب بن جابر أيضا ليس بشيء

ويقال ابن عصيم

عبد الله بن أبي ليلى الأنصاري واسم أبيه يسار فيما زعموا يروي عن علي عليه السلام في القراءة خلف الإمام فقد أخطأ الفطرة روى عنه ابنه المختار بن عبد الله وهذا شيء لا أصل له عن علي لأن المشهور عن علي ما رواه عبد الله بن أبي رافع أنه كان ينهى عن القراءة خلف الإمام وابن أبي ليلى هذا رجل مجهول وما أعلم له شيئا يروي عن علي عليه السلام

غير هذا الحرف الواحد المنكر الذي يشهد اجماع المسلمين قاطبة ببطلانه وذاك ان اهل الصلاة
لن يختلفوا من لدن الصحابة الى يومنا هذا ممن ينسب الى العلم منهم ان من قرا خلف الامام تجزيه صلاته
وانما اختار اهل الكوفة ترك القراة خلف الامام فقط لا انهم لم يجيزوه فاجماعهم على اجازة اداء
خلف الامام دليل على بطلان رواية ابن ابي ليلى هذا. عبد الله بن مكنف بن حسين يروي عن
انس بن مالك روى عنه محمد بن اسحاق بن يسار لا اعلم له سماعا من انس ولا لمحمد بن اسحق منه وهذا منقطع
جهني لا يجوز الاحتجاج به وقد كان مع ذلك مختارا. عبد الله بن عامر الاسلمي من اهل
المدينة كنيته ابو عامر يروي عن الزهري وسهل بن ابي صالح روى عنه اهل المدينة والعراقيون مات
سنة احدى وخمسين ومائة كان ممن يقلب الاسانيد والمتون ويرفع المراسيل والموقوف وروى
عن ابن المنكدر عن ابن عمر قال كان النبي صلى الله عليه وسلم اذا استفتح الصلاة قال وجهت وجهي للذي فطر
السموات والارض حنيفا مسلما وما انا من المشركين سبحانك اللهم وبحمدك وتبارك اسمك وتعالى جدك ولا اله
غيرك ان صلاتي ونسكي ومحياي ومماتي لله رب العالمين لا شريك له وبذلك امرت وانا اول المسلمين ثنا محمد بن احمد
الشطوي ببغداد ثنا عبد الوهاب بن فليح المكي ثنا المعافا بن عمران ثنا عبد الله بن عامر الاسلمي
عن محمد بن المنكدر سمعت محمد بن المنذر قال سمعت عباس بن محمد يقول سمعت يحيى بن معين يقول عبد الله بن عامر
الاسلمي ليس بشي. عبد الله بن عمر بن حفص بن عاصم بن عمر بن الخطاب العمري اخو عبيد الله بن عمر من اهل
المدينة يروي عن نافع روى عنه العراقيون واهل المدينة كان ممن غلب عليه الصلاح والعبادة حتى
غفل عن حفظ الاخبار وجودة الحفظ للاثار فوقع المناكير في روايته فلما فحش خطاؤه
استحق الترك مات سنة ثلث وسبعين ومائة ثنا الهمداني ثنا عمرو بن علي قال كان يحيى بن سعيد لا يحدث
عن عبد الله بن عمر قال ابو حاتم وهو الذي روى عن نافع عن ابن عمر ان النبي صلى الله عليه وسلم كان اذا
توضا خلل لحيته وروى عن نافع عن ابن عمر ان النبي صلى الله عليه وسلم قال من اتى عرافا فساله لم تقبل
له صلاة اربعين ليلة وروى عن نافع عن ابن عمر ان النبي صلى الله عليه وسلم اسهم للفارس سهمين وللراجل
سهما فيما يشبه هذا من المقلوبات والملزقات التي ينكرها من امعن في العلم وطلبه من مظانه

عبد الله بن زياد بن سمعان مولى ام سلمة من اهل المدينة يروي عن الزهري ونافع وقد روى عن
مجاهد ولم يره روى عنه ابن وهب كان ممن يروي عمن لم يره ويحدث بما لم يسمع وروى عن نافع
عن ابن عمر عن النبي صلى الله عليه وسلم قال لا باس باكل كل طير ما خلا البوم والرخم روى عنه بشر بن
الوليد حدثني محمد بن المنذر ثنا ابو زرعة ثنا يعقوب بن سفيان حدثني محمد بن عبد الواحد قال قلت لمالك بن انس
يا ابا عبد الله ما تقول في ابن سمعان فقال كان كذابا ثنا محمد بن سعيد القزاز ثنا ابو زرعة ثنا يحيى بن معين
عن حجاج بن محمد قال اجتمع ابن سمعان ومحمد بن اسحاق عند ابي عبد الله فقال ابن سمعان حدثنا مجاهد
فقال محمد بن اسحق كذب والله ما سمع من مجاهد انا اسن منه ما سمعت من مجاهد شيئا ولا رايته
ثنا الزيادي ثنا عبد الله بن محمد بن سلام قال سالت احمد بن حنبل عن ابن سمعان فقال متروك الحديث
كان ابراهيم بن سعد يرميه بالكذب سمعت ابراهيم بن محمد بن يعقوب يقول سمعت عبد الله بن محمد الكشوري
يقول سالت يحيى بن معين عن ابن سمعان فقال ليس هذا من اهل صنعا فلم يسلني عنه قلت قد روا
عنه اصحابنا فقال انه كذاب. عبد الله بن عبد العزيز الليثي من اهل المدينة كنيته ابو عبد العزيز
يروي عن الزهري وسعد بن ابراهيم واهل المدينة روى عنه سعيد بن عبد الجبار وعثمان بن سعيد بن كثير
والبغداديون كان ممن اختلط باخره حتى كان يقلب الاسانيد وهو لا يعلم ويرفع المراسيل
وحشن فيه فاستحق الترك وربما ادخل بينه وبين الزهري محمد بن عبد العزيز. عبد الله بن عرادة
السدوسي الشيباني كنيته ابو شيبان من اهل خوزستان يروي عن داود بن ابي هند وزيد العمي روى
عنه مسلم بن ابراهيم وداهر بن نوح ثنا الاهوازي كان ممن يقلب الاخبار ويخطئ في الاثار
يوهما لا يجوز الاحتجاج بما رواه الا فيما وافق الثقات. عبد الله بن سعيد بن ابي سعيد
المقبري كنيته ابو عباد يروي عن ابيه سعيد المقبري روى عنه الثوري والكوفيون كان ممن يقلب الاخبار
ويهم في الاثار حتى يسبق الى القلب من سمعها انه كان المتعمد لها حدثنا الهمداني ثنا عمرو بن علي قال
كان يحيى وعبد الرحمن لا يحدثان عن عبد الله بن سعيد بن ابي سعيد المقبري وكان الثوري اذا حدث عنه
قال حدثنا ابو عباد بن سعيد سمعت محمد بن محمود يقول سمعت الدارمي يقول سمعت يحيى بن معين يقول

قال الساجي
ونسبه بعض اهل النقد عبد الله بن عرادة
ضعيف يكتب بالكشي
لم يعرض هو ضعيف رواية تعل
الرافع عن سعيد بن المسيب انه
كان يسلم انه

عبد الله بن سعيد المقرئ ليس بشيء ثنا الرمادي ثنا ابن ابي شيبة قال سمعت يحيى بن معين يقول عبد الله بن سعيد
المقرئ ليس بشيء ضعيف الحديث. عبد الله بن زيد العدوي يروي عن علي بن زيد بن جدعان والزهري روى
عنه الوليد بن بكير منكر الحديث جدا على قلة رواياته لا يشبه حديثه حديث الثقات ولا يجوز الاحتجاج بروايته
الثقات في حال ولا يحتج بخبره وهو صاحب حديث الجمعة لا تجوز الصلاة على اليهود ولا النصارى ...
ولا يحتج به. عبد الله بن داهر بن يحيى من اهل الري يروي عن الاعمش روى عنه محمد بن حميد
والرازيون كان ممن يخطئ كثيرا حتى خرج عن حد الاحتجاج به فيما لم يوافق الثقات فاما الاعتبار
بما وافق الثقات. عبد الله بن كثير بن جعفر اخو اسماعيل بن جعفر يروي عن العلاء بن عبد الرحمن
في اهل المدينة روى عنه اهلها كان قليل الحديث كثير الغلط فيما يروي لا يحتج به فيما وافق
الثقات ثنا الحنبلي ثنا احمد بن زهير قال سئل يحيى بن معين عن عبد الله بن كثير بن جعفر فقال شيخ كان
يجالسنا في الحي صاحب مغنيات ليس بشيء. عبد الله بن زيد بن اسلم مولى عمر بن الخطاب رضي الله عنه
من اهل المدينة مات سنة ست وثمانين ومائة يروي عن ابيه روى عنه الوليد بن مسلم والناس كان
شيخا صالحا كثير الخطأ فاحش الوهم مما ينفرد به عن الثقات التي اذا سمعها المبتدئ في هذه
الصناعة شهد عليها بالوضع ثنا احمد بن علي بن المثنى ثنا ابن ابي بكر سمعت يحيى بن معين يقول عبد الله وعبد الرحمن
واسامة بنو زيد بن اسلم ليسوا بشيء. عبد الله بن محمد بن يحيى بن عروة الذي يقال له ابن زاذان
من اهل المدينة يروي عن هشام بن عروة روى عنه ابراهيم بن المنذر الحزامي كان ممن يروي الموضوعات
عن الثقات وياتي عن هشام بن عروة بما لم يحدث به هشام قط لا يحل كتب حديثه الا على جهة التعجب
روى عن هشام بن عروة عن ابيه عن عائشة ان النبي صلى الله عليه وسلم قال من لم يجد صدقة فليلعن اليهود
فانها صدقة. عبد الله بن عقبة بن لهيعة الحضرمي الغافقي قاضي مصر كنيته ابو عبد الرحمن
يروي عن الاعرج وابي الزبير روى عنه ابن المبارك وابن وهب كان مولده سنة ست وتسعين ومات
سنة اربع وسبعين ومائة وصلى عليه داود بن زيد بن حاتم وكان شيخا صالحا ولكنه كان يدلس
عن الضعفاء قبل احتراق كتبه ثم احترقت كتبه في سنة سبعين ومائة قبل موته باربع سنين وكان اصحابنا

قال ابو الحسن
وهم ابو حاتم في هذا في اسم الراوي له عبد الله
بن محمد بن يحيى بن عروة بن الزبير رواه عن هشام
بن عروة بحديث منكر ثنا ... هذا
الحديث فيهما ... وهو الذي يقال له
ابن زاذان وهم في ابن زاذان هو عبد الله
بن محمد بن طلحة بن زاذان وهو الذي ذكرنا من
هشام بن عروة ... صلعمه
... احد
عبد الله بن محمد بن يحيى بن عروة بن الزبير ...
هشام بن عروة عن ابيه عن عائشة ان النبي
صلى الله عليه وسلم ... الصبيان
... وعبد الله بن محمد بن
زاذان منكر الحديث ايضا ... هشام
بن عروة عن ابيه عن عائشة قالت قال
رسول الله من لم يجد صدقة فليلعن اليهود
...
والله اعلم

يقولون سماع من سمع منه قبل احتراق كتبه مثل العبادلة عبد الله بن وهب وعبد الله بن المبارك
وعبد الله بن يزيد المقرئ وعبد الله بن مسلمة القعنبي فسماعهم صحيح ومن سمع بعد احتراق كتبه فسماعه
ليس بشيء وكان ابن لهيعة من الكتابين للحديث والجماعين للعلم والرحالين فيه ولقد حدثني شكر حدثنا
يوسف بن سعيد بن مسلم عن بشر بن المنذر قال كان ابن لهيعة يكنى ابا خريطة وذاك انه كانت له خريطة
معلقة في عنقه وكان يدور بمصر فكلما قدم قوم كان يدور عليهم وكان اذا راى شيخا سأله
من لقيت وعمن كتبت فان وجد عنده شيئا كتب عنه فلذلك كان يكنى ابا خريطة سمعت ابن خزيمة يقول
سمعت احمد بن سعيد الدارمي يقول سمعت قتيبة بن سعيد يقول حضرت موت ابن لهيعة فسمعت الليث يقول
ما خلف مثله حدثنا احمد بن الحسن المدائني بالفسطاط ثنا يحيى بن عثمان بن صالح ثنا ابي ثنا ابراهيم بن اسحق
حاسن بن زهير قاضي مصر قال انا حملت رسالة الليث بن سعد الى مالك بن انس فجعل مالك يسألني
عن ابن لهيعة واخبره بحاله فجعل يقول وابن لهيعة ليس يذكر الحج فسبق الى قلبي انه يريد مشاهدته
والسماع منه سمعت محمد بن محمود النسائي يقول سمعت علي بن سعيد النسائي يقول سمعت احمد بن حنبل
يقول من سمع ابن لهيعة قديما فسماعه صحيح قدم علينا ابن المبارك سنة تسع وسبعين وقد سمع
من ابن لهيعة قبل عشرين سنة فهو صحيح قلت له سمعت من ابن المبارك قال لا قال ابو حاتم رضي الله عنه
قد سبرت اخبار ابن لهيعة من رواية المتقدمين والمتأخرين عنه فرأيت التخليط في رواية المتأخرين عنه
موجودا وما لا اصل له في رواية المتقدمين كثيرا فرجعت الى الاعتبار فرأيته كان يدلس عن
اقوام ضعفى على اقوام ثقات قد رآهم ابن لهيعة ثقات فالتزق تلك الموضوعات به قال عبد الرحمن بن مهدي
ما احمل عن ابن لهيعة قليلا ولا كثيرا كتب الي ابن لهيعة كتابا فيه حدثنا عمرو بن شعيب قال عبد الرحمن
فقرأته على ابن المبارك فاخرج الي ابن المبارك من كتابه عن ابن لهيعة قال حدثني اسحق بن ابي فروة عن عمرو بن
شعيب ثنا محمد بن زياد الزيادي ثنا ابن ابي شيبة ثنا علي بن المديني قال قال يحيى بن سعيد قال لي بشر بن
السري لو رايت ابن لهيعة لم تحمل عنه حرفا سمعت محمد بن محمود يقول سمعت الدارمي يقول قلت ليحيى بن معين
كيف رواية ابن لهيعة عن ابي الزبير عن جابر فقال ابن لهيعة ضعيف الحديث قال ابو حاتم واما روايته

المتأخرين عنه بعد احتراق كتبه فغفله بما يذكره وذاك انه كان يأتي ما دفع اليه قراءه سوا
كان ذلك من حديثه او من غير حديثه فوجب التنكب عن روايته والمتقدمين عنه قبل احتراق كتبه
لما فيها من الاخبار المدلسة عن الضعفاء المتروكين ووجب ترك الاحتجاج برواية المتأخرين عنه
بعد احتراق كتبه لما فيه مما ليس من حديثه حدثني ابن المنذر ثنا احمد بن منصور ثنا نعيم بن حماد قال
سمعت يحيى بن حسان يقول جاء قوم ومعهم جزء فقالوا سمعناه من ابن لهيعة فنظرت فيه فاذا
ليس فيه حديث واحد من حديث ابن لهيعة قال فقمت فجلست الى ابن لهيعة فقلت اي شيء ذا الكتاب
الذي حدثت به ليس ههنا في هذا الكتاب حديث من حديثك ولا سمعتها انت قط قال فما اصنع
بهم يجيئون بكتاب فيقولون هذا من حديثك فاحدثهم به وهو الذي روى عن ابن ابي سودة عن نافع
عن ابن عمر عن رسول الله صلى الله عليه وسلم قال من اعتق شقصا في مملوك له شركاء قوم عليه ثم عتق
من ماله ان لم يكن له مال قوم عليه ثم استسعى غير مشقوق عليه وروى عن عبيد الله بن ابي
جعفر عن نافع عن ابن عمر ان رسول الله صلى الله عليه وسلم قال من خرج من الجماعة قيد شبر فقد خلع
ربقة الاسلام من عنقه حتى يراجعها حدثنا الحسين بن سفيان ثنا حرملة بن يحيى ثنا
ابن وهب عن ابن لهيعة في حديثه قال اخبرني ابن لهيعة بعد البنا حدثنا ابن لهيعة ذكر لي نحو
في حديث واحد حديث ابن عمر ليس بمحفوظ وروى هذا الخبر اصحاب نافع مثل عبيد الله بن عمر ومالك
وايوب والناس فلم يذكروا فيه هذه اللفظة ولا لهذا الحديث اصل يرجع اليه من حديث نافع
وروى ابن لهيعة عن حيي بن عبد الله المعافري عن ابي عبد الرحمن الحبلي عن عبد الله بن عمرو ان رسول الله صلى الله
عليه وسلم قال في مرضه ادعوا الي اخي فدعي له ابو بكر فاعرض عنه ثم قال ادعوا الي اخي فدعي له عمر
فاعرض عنه ثم قال ادعوا الي اخي فدعي له عثمان فاعرض عنه ثم دعي علي بن ابي طالب فستره بثوبه
واكب عليه فلما خرج من عنده قيل له ما قال قال علمني الف باب كل باب الف باب حدثناه ابو يعلى
ثنا كامل بن طلحة ثنا ابن لهيعة حدثني حيي بن عبد الله المعافري
عبد الله بن جعفر بن نجيح
المديني مولى ابن سعد كنيته ابو جعفر وهو والد علي المديني يروي عن عبد الله بن دينار روى عنه

العراقيون مات بالبصرة سنة ثمان وسبعين ومائة في جمادى الاولى وله احدى وسبعون سنة وكان ممن
يهم في الاخبار حتى يأتي بها مقلوبة ويخطئ في الآثار حتى كأنها معمولة وقد سئل علي المديني
عن ابيه فقال سلوا غيري فقالوا سألناك فأطرق ثم رفع رأسه وقال هذا هو الدين ابي
ضعيف وقال محمد بن سعد دخلت بغداد فجعلت املي عليهم فقلت في المجلس حدثنا عبد الله بن
جعفر المديني فقام غلام في المجلس فقال يا ابا رجا انه واحد عليه فاذا رضي انه عنه كتبنا حديثه
سمعت محمد بن المنذر يقول سمعت عباس بن محمد يقول سمعت يحيى بن معين يقول عبد الله بن جعفر المديني
ليس بشيء قال ابو حاتم وهو الذي روى عن سهيل بن ابي صالح عن ابيه عن ابي هريرة عن النبي صلى الله عليه وسلم
نهانا بين صديق وصديق صديق وعدو وعدو عدو قدروا عن عبد الله بن دينار عن ابن عمر قال كنا
عند رسول الله صلى الله عليه وسلم فجاء رجل اقبح الناس وجها واقبح الناس ثيابا وانتن الناس ريحا
جلفا جافيا يتخطى رقاب الناس فجلس بين يدي رسول الله صلى الله عليه وسلم فقال من خلقك قال الله
قال فمن خلق السماء قال الله قال فمن خلق الارض قال الله قال فمن خلق الله فقال رسول الله صلى الله عليه وسلم
هذا ابليس جاء يشككم في دينكم حدثناه محمد بن علي الصيرفي بالبصرة ثنا ابو كامل الجحدري ثنا
عبد الله بن جعفر ثنا عبد الله بن دينار وروى عن عبد الله بن دينار عن ابن عمر قال قال اذا دخلتم الكنائس
من اليهود والنصارى فقولوا الله اكبر الله مالك ولا اله حدثناه الحسن بن سفيان ثنا علي بن حجر ثنا عبد الله بن
جعفر عن عبد الله بن دينار في نسخة كتبناها عنه بهذا الاسناد اكثرها مما لا اصول لها فطووا ذكرها
وتقلبوا ولعبد الله بن جعفر عن ايوب بن خالد عن ابن عمر قال قال رسول الله صلى الله عليه وسلم من صلى
المغرب ثم صلى بعدها اربع ركعات فهو كالمعقب غزوة بعد غزوة في سبيل الله عز وجل
حدثناه الحسن بن سفيان ثنا احمد بن حاتم بن مخشي ثنا عبد الله بن جعفر عن ايوب بن خالد هذا احد عبيد العجل
عبد الله بن موسى بن ابراهيم بن محمد بن طلحة بن عبيد الله التيمي القرشي من اهل المدينة كنيته ابو محمد
يروي عن اسامة بن زيد روى عنه ابراهيم بن المنذر الحزامي من خلاف حديثه رفع الموقوف واسناد المرسل
كثر حتى خطر بالبال من الحديث صناعته انها معمولة من كثرتها لا يجوز الاحتجاج به عند ما انفرد

ولا الاعتبار عند الوفاق. عبد الله بن يحيى بن عطاء بن يسار مولى ميمونة بنت الحارث
من اهل المدينة يروي عن سهيل بن ابي صالح روى عنه حاتم بن اسمعيل ومحمد بن فليح كان يخطئ فيما
يروي فلم يكثر خطاؤه حتى استحق الترك ولا سلك سنن الثقات حتى يدخل في جملة الاثبات
فالانصاف في امره ترك ما لم يوافق الثقات من حديثه والاعتبار بما وافق الثقات منه.
عبد الله بن عبد الملك يروي عن يزيد بن رومان من اهل المدينة العجائب لا يشبه حديثه حديث
الثقات روى عن يزيد بن رومان عن عروة عن عائشة ان النبي صلى الله عليه وسلم قال لو كان السؤال
يكذبون ما افلح من ردهم رواه عنه عبد الصمد بن النعمان لا اصل لهذا الحديث. عبد الله بن زياد
بن سليم شيخ مجهول يروي عن عكرمة روى عنه بقية بن الوليد لست احفظ له راويا غير بقية وبقية قد
ذكرنا سببه في الاخبار في اول الكتاب فلا يتهيا القدح فيه على ان ما روى واجب تركه على
الاحوال روى عن عكرمة عن ابن عباس قال مر رسول الله صلى الله عليه وسلم برجل يحتجم رجلاه وهما
يغتابان رجلا فقال افطر الحاجم والمحجوم حدثناه عمران بن فضالة بالموصل ثنا ميمون بن الاصبغ
ثنا يزيد بن هارون ثنا بقية بن الوليد حدثني عبد الله بن زياد بن سليم القرشي عن عكرمة. عبد الله
بن كرز ابو كرز القرشي يروي عن الزهري ونافع روى عنه علي بن الجعد والمعافى بن سليمان
الحراني كان ممن ياتي عن الثقات ما ليس من احاديثهم لا يحل الاحتجاج به على قلته روى عن
نافع عن ابن عمر عن النبي صلى الله عليه وسلم قال دية ذمي دية مسلم وروى عن الزهري عن سعيد بن المسيب
عن بسرة بنت صفوان انها رات رسول الله صلى الله عليه وسلم وبيده كتف شاة وهو ممسك وهو يحتز
بالسكين وياكل ثم اقيمت الصلوة فالقى السكين والكتف ثم صلى ولم يتوضا حدثناه احمد بن
مجاهد بالمصيصة ثنا المعافى بن سليمان ثنا ابو كرز وهذان خبران باطلان واما
خبر الاول فلا اصل له من كلام رسول الله صلى الله عليه وسلم وهو موضوع لا شك فيه
واما الخبر الثاني فليس عند بسرة عن النبي صلى الله عليه وسلم الا ايجاب الوضوء من مس الذكر وليس
عند الزهري ذكر عن سعيد بن المسيب واما هذا المتن الذي اتى به عن الزهري عن سعيد عن بسرة

الضمري

فانما هو عند الزهري عن جعفر بن عمرو بن امية الضمري عن ابيه غير انه اتى بالخبر ايضا بلفظه قال وفي
يده كتف شاة وهو متكئ وهذه اللفظة ليست بمحفوظة ان النبي صلى الله عليه وسلم قال
اما انا فلا اكل متكئا حدثناه ابو خليفة ثنا محمد بن كثير ثنا شعبة عن علي بن الاقمر عن ابي جحيفة.
عبد الله بن اذينة شيخ يروي عن ثور بن يزيد روى عنه اسحاق بن عيسى ابن الطباع منكر الحديث جدا
يروي عن ثور ما ليس من حديثه لا يجوز الاحتجاج به بحال وهو الذي روى عن ثور بن يزيد عن الزهري
عن محمد بن عباد بن جعفر عن ابي هريرة ان النبي صلى الله عليه وسلم نهى عن ذبائح الزنج في بلادهم وروى
ثور بن يزيد عن الزهري عن محمد بن عباد بن جعفر عن ابي هريرة ان النبي صلى الله عليه وسلم نهى عن ذبائح الجن
حدثناه الحسن بن سفيان ثنا عمرو بن داود ثنا سليمان بن داود ثنا اسمعيل بن عيسى بن زاذان ثنا ابو بكر قال ثنا
عبد الله بن اذينة عن ثور بن يزيد في نسخة كتبناها عنه لا يحل ذكرها في الكتب الا على سبيل القدح
فيها. عبد الله بن محمد بن عجلان مولى فاطمة بنت عتبة يروي عن ابيه روى عنه
ابرهيم بن المنذر الحزامي كان ممن يروي عن ابيه ما ليس من حديثه روى عن ابيه عن جده عن ابي هريرة نسخة
موضوعة ليست من حديث رسول الله صلى الله عليه وسلم ولا من حديث ابي هريرة ولا من حديث جده
ولا من حديث ابيه لا تحل كتابة حديثه الا على جهة التعجب روى عن ابيه عن جده عن ابي هريرة قال قال
رسول الله صلى الله عليه وسلم اربع لا يشبعن من اربع ارض من مطر وانثى من ذكر وعين
من نظر وعالم من علم حدثناه الحسن بن اسحق الخلواني بطرسوس ثنا ابن ابي مذعور ثنا محمد بن الحسن
بن زبالة ثنا عبد الله بن محمد بن عجلان عن ابيه عن جده بالاسناد. عبد الله بن سلمة الافطس
شيخ يروي عن يحيى بن سعيد وهشام بن عروة روى عنه العراقيون واهل الحجاز كان كثير الخطأ
فاحش الخطأ كثير الوهم تركه احمد ويحيى. عبد الله بن نافع مولى ابن عمر من اهل المدينة
يروي عن ابيه روى عنه حجين بن عبد الحميد وابن ابي فديك كان ممن يخطئ ويخالف ولا يعلم لا يجوز
الاحتجاج باخباره التي لم يوافق فيها الثقات ولا الاعتبار منها بما خالف فيه الثقات ثنا الحنبلي ثنا احمد
بن زهير قال سئل يحيى بن معين عن عبد الله بن نافع مولى ابن عمر فقال ليس بشيء قال ابو حاتم وهو الذي

رواه ابن نافع عن ابيه عن ابن عمر ان النبي صلى الله عليه وسلم قال في الركاز العشر حدثناه يحيى بن عثمان

ثنا هرون بن عبد الله الحمال ثنا ابن ابي فديك ثنا عبد الله بن نافع عن ابيه وهذا خبر باطل لا اصل له

مما لا يشك من ليس صناعته الحديث ان النبي صلى الله عليه وسلم لم يجعل في الركاز العشر قط انما

قال النبي صلى الله عليه وسلم العجماء جرحها جبار والبير جبار والمعدن جبار وفي الركاز الخمس هذا

حكم رسول الله صلى الله عليه وسلم في الركاز وروى عن ابيه عن ابن عمر ان النبي صلى الله عليه وسلم نهى عن اخصاء

الابل والبقر والغنم وقال النماء في الخيل حدثناه ابن قتيبة ثنا يزيد بن موهب ثنا علي بن يونس عن

عبد الله بن نافع وقد قلب هذا على عبد الله بن عمر عن نافع وليس من حديثه عبد الله

بن ميمون القداح من اهل مكة يروي عن جعفر بن محمد واهل العراق والحجاز المقلوبات وعن الاثبات

الملزقات لا يجوز الاحتجاج به اذا انفرد روى عن طلحة بن عمرو عن عطاء عن ابن عباس

قال قال رسول الله صلى الله عليه وسلم اشربوا تشبعوا على الطعام حدثناه محمد بن داود الهاشمي ثنا

حسين بن منصور النيسابوري ثنا عبد الله بن ميمون ثنا طلحة بن عمرو عبد الله بن حكيم ابو بكر

الداهري يروي عن اسمعيل بن ابي خالد والثوري روى عنه عمرو بن عون كان يضع الحديث على الثقات

ويروي عن مالك والثوري ومسعر ما ليس من احاديثهم لا يحل ذكره في الكتب الا على سبيل القدح فيه

روى عن هشام بن عروة عن ابيه عن عائشة عن النبي صلى الله عليه وسلم قال اذا نزل على القوم ضيف فلا يصوم

الا باذنهم وهذا رواه ايضا ايوب بن واقد عن هشام بن عروة وهو ايضا لا شيء وقد روى

ابو بكر الداهري هذا عن الحجاج عن الزهري عن عطاء بن يزيد عن ابي سعيد الخدري قال قال رسول الله صلى الله

عليه وسلم اذا قاء احدكم او رعف وهو في الصلاة او احدث فلينصرف فليتوضا ثم ليجئ فليبني

على ما مضى حدثناه احمد بن يحيى بن زهير ثنا عمر بن الخطاب السجستاني ثنا عمرو بن عون ثنا ابو بكر

الداهري عن الحجاج عن الزهري وروى عن اسمعيل بن ابي خالد عن زبيد عن وهب عن عبد الله قال قال رسول الله

صلى الله عليه وسلم منهومان لا يشبعان طالب علم وطالب دنيا حدثناه عمار بن احمد بن اسمعيل الكوفي ثنا

محمد بن سليم الباغندي ثنا عمرو بن عون ثنا ابو بكر الداهري عبد الله بن محرز العامري الجزري

من اهل الرقة وكان مولى لبني هاشم كنيته ابو جعفر قاضي الرقة يروي عن قتادة والزهري روى

عنه عبد الرزاق والعراقيون وكان من خيار عباد الله ممن يكذب ولا يعلم ويقلب الاخبار ولا يفهم

حدثنا محمد بن عبد الرحمن الدغولي ثنا ابن شهزاد سمعت ابا اسحق الطالقاني يقول سمعت ابن المبارك

يقول لو خيرت بين ان ادخل الجنة وبين ان القى عبد الله بن محرر لاخترت ان القاه ثم ادخل الجنة

فلما رايته كانت بعرة احب الي منه سمعت محمد بن محمود يقول سمعت الدارمي يقول سمعت يحيى بن معين

يقول عبد الله بن محرر ليس بشيء قال ابو حاتم رضي الله عنه روى عبد الله بن محرر عن الزهري عن ابي سلمة

عن ابي هريرة عن النبي صلى الله عليه وسلم قال فضل المؤمن العالم على المؤمن العابد سبعين درجة ما بين كل

درجتين حضر الفرس السريع المضمر مائة عام وروى عن قتادة عن انس ان النبي صلى الله عليه وسلم

عق عن نفسه بعد ما بعثه الله عز وجل نبيا حدثناه يعقوب بن اسحق العسقلاني بتستر ثنا

محمد بن حماد الطهراني ثنا عبد الرزاق وروى عن قتادة عن انس قال نظر رسول الله صلى الله عليه وسلم الى رجل

ساجد ذو جمة وهو يرفع شعره بيده لا يصيبه التراب فقال رسول الله صلى الله عليه وسلم اللهم قبح شعره

قال فتساقط شعره ثنا الحسن بن سفيان ثنا عقبة بن مكرم ثنا يونس بن بكير ثنا عبد الله بن المحرر

عن قتادة فيما يشبه هذا من حماد الذي يتكلم في رواية هذا الشان صناعته

عبد الله بن المسور بن عون بن جعفر بن ابي طالب الهاشمي ابو جعفر المدائني سكن المدائن

يروي عن المدائنيين روى عنه خالد بن ابي كريمة كان ممن يروي الموضوعات عن الاثبات ويرسل من

الاخبار ما ليس لها اصول على قلة روايته لا يحتج بخبره وان وافق الثقات كان يحيى بن معين

يكذبه عبد الله بن عبد الله بن اويس بن ابي عامر الاصبحي المدني ابو اويس حليف بني تيم

من قريش يروي عن الزهري روى عنه ابنه اسمعيل بن ابي اويس مات سنة تسع وستين ومائة كان

ممن يخطي كثيرا لم يفحش خطاؤه حتى استحق الترك ولا هو ممن سلك سنن الثقات فيسلك به مسلكهم

والذي ارى في امره ان يكتب ما خالف الثقات من اخباره ولا يحتج بما وافق الثقات فيها وكان يحيى

بن معين يوثقه مرة ويضعفه اخرى ثنا محمد بن المنذر قال سمعت عباس يقول سمعت يحيى بن معين يقول

[illegible]

أبو أويس ثقة. ثنا الرمادي ثنا ابن أبي شيبة سمعت يحيى بن معين وذكرنا له أويس المدني فقال
كان ضعيفا. **أبو وائل** القاص اسمه عبد الله بن بحير الصنعاني وليس هذا بعبد الله بن بحير بن
ريسان ذاك ثقة وهذا واهي وهذا الذي روى عن عروة بن محمد بن عطية وعنه هشام بن يوسف الصنعاني
العجائب التي كأنها معمولة لا يجوز الاحتجاج به. روى عن عروة بن محمد بن عطية عن أبيه عن جده وكانت له
صحبة قال قال رسول الله صلى الله عليه وسلم الغضب من الشيطان وإن الشيطان خلق من النار وإنما تطفأ
النار بالماء فإذا غضب أحدكم فليتوضأ. حدثناه الساجي ثنا أحمد بن حنبل ثنا إبراهيم بن خالد الصنعاني
ثنا أبو وائل القاص وهو الذي روى عن عبد الرحمن بن يزيد الصنعاني قال سمعت ابن عمر يقول قال
رسول الله صلى الله عليه وسلم من سره أن ينظر إلى يوم القيامة كأنه رأي عين فليقرأ إذا الشمس كورت
وإذا السماء انفطرت وإذا السماء انشقت. ثنا الحسن بن سفيان ثنا عبد الله بن فضالة وأحمد بن سفيان
قالا ثنا عبد الرزاق ثنا عبد الله بن بحير ثنا عبد الله بن يزيد الصنعاني قال سمعت ابن عمر. **عبد الله**
ابن يعلى بن مرة الثقفي يروي عن أبيه عداده في أهل الكوفة روى عنه ابنه عمر بن عبد الله لا يجوز الاحتجاج
بخبره إذا انفرد لكثرة المناكير في روايته على أن ابنه واهي أيضا فلست أدري البلية فيها منه أو
أبيه. **عبد الله** بن شريك العامري يروي عن أهل الكوفة روى عنه أهلها كان غاليا في التشيع
يروي عن الأثبات ما لا يشبه حديث الثقات فالتنكب عن حديثه أولى من الاحتجاج به وقد كان مع
ذلك مختارا. **عبد الله** بن حلام(?) بن سلمة المخزومي القرشي كان ينزل البصرة في بني راسب
يروي عن أبيه روى عنه محمد بن عقبة منكر الحديث يجب التنكب عن روايته لما فيها وافق الثقات
ولا اعتبار بروايته فيما لم يوافق الثقات. **عبد الله** بن مسلم بن هرمز من أهل مكة كنيته
أبو يعلى يروي عن المكيين سعيد بن جبير وابن سابط روى عنه الثوري والكوفيون كان ممن يروي
عن الثقات ما لا يشبه حديث الأثبات فوجب التنكب عن روايته عند الاحتجاج به. ثنا الهمداني
ثنا عمرو بن علي قال كان يحيى وعبد الرحمن لا يحدثان عن عبد الله بن مسلم بن هرمز سمعت محمد بن المنذر
يقول سمعت عباس بن محمد يقول سمعت يحيى بن معين يقول عبد الله بن مسلم بن هرمز مكي وهو ضعيف

قال أبو حاتم وهو الذي روى عن أبيه عن ابن عمر أنه سمع رسول الله صلى الله عليه وسلم يقول ثلاث
لا ترد اللبن والوسادة والدهن. حدثناه الحسن بن سفيان ثنا هارون بن عبد الله الحمال ثنا ابن أبي فديك
حدثني عبد الله بن مسلم عن أبيه عن ابن عمر هكذا ثنا الحسن بن سفيان وقال عبد الله بن مسلم فقط وقد قيل
إن راوي هذا الخبر هو عبد الله بن مسلم بن جندب الهذلي وهو بحديث عبد الله بن مسلم بن هرمز أشبه
وقد روى مسلم بن جندب الهذلي ومسلم بن هرمز جميعا عن ابن عمر واسم ابن كل واحد منهما عبد الله
فلذلك اشتبه على القائل بهذا ذلك. **عبد الله** بن جعفر بن عبد الرحمن بن المسور بن مخرمة
الذي يقال له المخرمي من أهل المدينة يروي عن سهيل بن أبي صالح وسعد المقبري روى عنه العراقيون
وأهل المدينة كان كثير الوهم في الأخبار حتى يروي عن الثقات ما لا يشبه حديث الأثبات
فإذا سمعها من الحديث صناعته شهد أنها مقلوبة فاستحق الترك مات سنة سبعين ومائة
عبد الله بن المؤمل المخزومي شيخ من أهل مكة يروي عن أبي الزبير روى عنه ابن المبارك
كان قليل الحديث منكر الرواية لا يجوز الاحتجاج بخبره إذا انفرد لأنه لم يتبين عندنا عدالته
فيقبل ما انفرد به وذلك أنه قليل الحديث لم يتهيأ اعتبار حديثه بحديث غيره لقلته فيحكم له
بالعدالة أو الجرح ولا يتهيأ إطلاق العدالة على من ليس نعرفه بها يقينا فيقبل ما انفرد به
فعسى نحل الحرام أو نحرم الحلال برواية من ليس بعدل أو نقول على رسول الله صلى الله عليه وسلم
ما لم يقل اعتمادا منا على رواية من ليس بعدل عندنا كما لا يتهيأ إطلاق الجرح على من ليس يستحق
فأجرى الأسباب التي ذكرتها وأنواع الجرح في أول الكتاب ونعوذ بالله عز وجل من هاتين
الخصلتين أن نجرح العدل من غير علم أو نعدل المجروح من غير يقين ونسأل الله عز وجل الستر
وقد روى عبد الله بن المؤمل هذا عن أبي الزبير عن جابر عن النبي صلى الله عليه وسلم قال ماء زمزم لما شرب له
لم يتابع عليه وقد روى عن عطاء عن ابن عباس أن النبي صلى الله عليه وسلم استعمل أبا موسى على سرية في
البحر فبينما هم يسيرون في الليل إذ ناداهم مناد من فوقهم يا أهل السفينة ألا أخبركم بقضاء
قضاه الله عز وجل على نفسه فقال أبو موسى بلى [illegible] فقال إن الله عز وجل قضى على نفسه

انه من يعطش لي في يوم صائف كان حقا على الله عز وجل ان يسقيه في يوم العطش نا معوية
العباس بحمص نا علي بن يزيد الفرائضي نا موسى بن داود نا عبد الله بن مؤمل **عبد الله** بن واقد
الحراني ابو قتادة مولى بني جمح وقيل مولى بني تميم اصله من خراسان يروي عن ابن جريج والثوري
روى عنه العراقيون واهل بلده مات سنة سبع او ثمان ومائتين حدثني محمد بن المنذر نا ابو زرعة
سمعت يحيى بن بكير يقول قدم ابو قتادة الحراني على الليث بن سعد وكان عليه جبة صوف وهو
يكتب في كتفه وقد وضع صوفه في قشر جوزة يكتب منه فلما ذهب الى منزله بعث اليه الليث
بسبعين دينارا فردها ابو قتادة وقال ما ادري انما كان ابن الليث بن سعد حسن وجه ابو قتادة
حين ردها قال ابو حاتم رضي الله عنه كان ابو قتادة من عباد اهل الجزيرة وقرائهم ممن غلب عليه
الصلاح حتى غفل عن الاتقان فكان يحدث على التوهم فوقع المناكير في اخباره والمقلوبات
فيما يروي عن الثقات حتى لا يجوز الاحتجاج بخبره وان اعتبر بما وافق الثقات من الحديث
معتبر لم ار بذلك باسا من غير ان يحكم له عليه بجرح العدل بروايته او بعد المجروح من نقله
وهذا الذي روى عن سفين الثوري عن هشام بن عروة عن ابيه عن عائشة ان النبي صلى الله عليه وسلم
كان كثيرا ما يقبل نحر فاطمة فقلت يا رسول الله اراك تفعل شيئا لم اراك تفعله قال او ما علمت
يا حميرا ان الله عز وجل لما اسرى بي الى السماء امر جبريل عليه السلام فادخلني الجنة واوقفني على
شجرة ما رايت اطيب رائحة منها ولا اطيب ثمرا فاقبل جبريل عليه السلام يفرك ويطعمني فخلق الله
عز وجل منها في صلبي نطفة فلما صرت الى الدنيا واقعت خديجة فحملت بفاطمة فكلما اشتقت
الى رائحة تلك الشجرة شممت نحر فاطمة فوجدت رائحة تلك الشجرة منها وانها ليست من نساء
اهل الدنيا ولا تعتل كما يعتل اهل الدنيا حدثناه محمد بن العباس الدمشقي بجرجان نا عبد الله
بن حسان الهاشمي الحراني نا عبد الله بن واقد الحراني نا سفين الثوري وقد روى ابو قتادة
عن ايوب بن نهيك عن عطاء عن ابن عمر عن النبي صلى الله عليه وسلم قال من صام يوم عرفة والجمعة
وتصدق بما قل او كثر غفر الله له ذنوبه او خرج من ذنوبه كيوم ولدته امه حدثناه الحسن بن

نا اسحق بن ابراهيم الحنظلي اخبرنا عبد الله بن واقد نا مكحول سمعت جعفر بن ابان يقول
سمعت احمد بن حنبل رحمه الله ابو جعفر يقول حدث عن ابي قتادة قلت نعم ثم ساله ابو عبد الرحمن
الحلبي عن حديث عن ابي قتادة فقلت اي شيء يصنع بهذا فسمع ابو عبد الله فقال دعه فان
القوم اعرف باهل بلدهم وابو جعفر من اهل بلده قال ابو حاتم وقد روى ابو قتادة عن حنظلة
بن ابي سفين عن طاوس عن ابن عباس ان النبي صلى الله عليه وسلم قال ان الله تبارك وتعالى يقول
انما اتقبل الصلاة ممن تواضع لعظمتي وقطع نهاره بذكري وكف نفسه عن الشهوات ابتغاء
مرضاتي ولم يتعاظم على خلقي ولم يبت مصرا على خطيئته يطعم الجائع ويأوي الغريب ويرحم
المصاب فذاك الذي يضيء نور وجهه كما يضيء نور الشمس يدعوني فالبي ويسالني فاعطي مثله عندي
كمثل الفردوس في الجنان لا يفنى ثمرها ولا يتغير حالها حدثناه احمد بن عيسى بن السكين
بواسط نا اسحق بن زيد الخطابي نا ابو قتادة وروى عن حيوة بن شريح عن ابي ليلى مولى عبد الله
بن رافع عن ابي هريرة عن رسول الله صلى الله عليه وسلم قال من كان عليه من رمضان شيء فادركه رمضان
فلم يقضه لم يتقبل منه وان صام تطوعا وعليه مكتوبة لم يتقبل منه حدثناه عبد الله بن محمد المدائني
نا اسحق بن ابراهيم الحنظلي نا عبد الله بن واقد نا حيوة بن شريح وروى عن مسعر بن كدام عن
علي بن الاقمر عن ابي جحيفة قال كان رسول الله صلى الله عليه وسلم يقوم حتى تفطر قدماه فقيل له اليس
قد غفر الله لك ما تقدم من ذنبك وما تاخر قال افلا اكون عبدا شكورا حدثناه عمران بن موسى
ابن المهجان بطرسوس نا سعدان بن يزيد نا ابو قتادة نا مسعر بن كدام انما هو عند
مسعر عن زياد بن علاقة عن المغيرة بن شعبة هذا هو المحفوظ من حديث مسعر وقلبه هو بن يزيد
هو من حديث وانا عن مسعر عن زياد بن علاقة عن النعمان فقلبه جعل بدل المغيرة النعمان وهو ايضا
وهم وقد وهم عليه [illegible] عن مسعر عن قتادة عن انس بن مالك ان قتادة
هذا الخبر معنى **عبد الله** بن مسلم ابو اسحق يروي عن ابراهيم بن ابي حرة واهل الكوفة
عداده في اهلها روى عنه مسلم بن ابراهيم كان كثير الوهم على قلة روايته كثير التخليط للثقات

فيما يروي عن سيار وهو الذي يروي عن هشيم ويقول حدثنا ابو عبد الجليل وحدثنا ابو الحلل
حدثنا ابو اسحق الكوفي كي لا يعرف ولا يحل الاحتجاج بخبره وهو الذي روى عن ابرهيم بن حرة
عن مجاهد عن محمد بن شعيب عن عائشة عن النبي صلى الله عليه وسلم قال ان اليهود ما حسدونا على شيء
ما حسدونا على السلام والامين حدثناه احمد بن يحيى بن زهير ثنا زيد بن اخزم ثنا مسلم بن ابرهيم ثنا
عبد الله بن مسلم عن ابرهيم بن ابي حرة **عبد الله** بن بشر من اهل الرقة سكن بغداد يروي
عن الاعمش والعمش ومعمر بن راشد كان ممن يروي عن الثقات ما لا يشبه حديث الاثبات وتفرد
بأشياء يشهد المستمع لها اذا كان الحديث صناعته انها مقلوبة **عبد الله**
بن عبد العزيز شيخ ليس اعرف بلده يروي عن مالك ما لم يحدث به مالك قط روى عنه حفص بن عمر
المهرقاني الرازي لا يحل الاحتجاج به قال روى عن مالك عن نافع عن ابن عمر قال قال رسول الله صلى الله
عليه وسلم اذا كان راس السبعين ومائة فالرباط افضل ما يكون من رباط يومئذ ايام فاليوم
خير الف يوم كل يوم منها مثل الدنيا مليء قرأت على محمد بن داود الرازي ثنا حفص بن عمر
المهرقاني ثنا عبد الله بن عبد العزيز اخبرني مالك بن انس وحفص بن عمر المهرقاني هذا ثقة متقن
من اهل الري **عبد الله** بن زياد الفلسطيني شيخ يروي عن يزيد بن ابرهيم عن نافع
عن ابن عمر عن النبي صلى الله عليه وسلم قال من احتجم يوم السبت ويوم الاربعاء فاصابه وضح فلا
يلومن الا نفسه ثنا الحسن بن سفين ثنا الحكم بن موسى ثنا عبد الله بن زياد الفلسطيني لا يحل
ذكره ولا هذا الحديث في الكتب الا على سبيل الاعتبار لانه موضوع ليس هذا من حديث
رسول الله صلى الله عليه وسلم ومن روى هذا الحديث وجب مجانبة ما روى وان حادث
وان وافق الثقات في بعض الروايات **عبد الله** بن السري المدائني شيخ يروي
عن ابي عمران الجوني العجائب التي لا يشك من هذا الشان صناعته انها موضوعة لا يحل ذكره
في الكتب الا على سبيل الانباه عن امره لمن لا يعرفه روى عن ابي عمران الجوني عن مجالد بن سعيد
عن الشعبي عن تميم الداري قال قلت يا رسول الله ما رايت للروم مدينة مثل مدينة يقال لها انطاكية ما رايت

اكثر مطرا منها فقال النبي صلى الله عليه وسلم نعم وذلك ان فيها التورية وعصا موسى ورضراض
الالواح وسرير سليمن بن داود في غار من غيرانها ما من سحابة تشرف عليها من وجه من الوجوه
الا ادعت ما فيها من البركة في ذلك الوادي ولا تذهب الايام ولا الليالي حتى يسكنها
رجل من عترتي اسمه اسمي واسم ابيه اسم ابي يشبه خلقه خلقي وخلقه خلقي يملأ الدنيا قسطا
وعدلا كما ملئت ظلما وجورا حدثناه ابن قتيبة ثنا احمد بن سليم السقا الحلبي ثنا عبد الله بن السري
المدائني عن ابي عمران الجوني **عبد الله** بن داود الواسطي ابو محمد يروي عن مالك
وابن لهيعة وحريز روى عنه محمد بن المثنى والعراقيون منكر الحديث جدا يروي المناكير عن المشاهير
حتى يسبق الى القلب انه كان المتعمد لها لا يجوز الاحتجاج بروايته وهو الذي روى عن حماد
بن سلمة عن المختار بن فلفل عن انس بن مالك عن النبي صلى الله عليه وسلم قال من صلى ركعتين في ليلة جمعة
قرأ فيهما بفاتحة الكتاب وخمس عشرة مرة اذا زلزلت امنه الله عز وجل من عذاب القبر ومن اهوال
يوم القيمة **عبد الله** بن عبد الله بن عمر الجزري شيخ يروي عن الثوري روى عنه احمد بن
عيسى الخشاب يأتي عن سفين بما لا يتابع عليه وفي حديثه اخبار بالزوائد حتى لا يشك من كتب الحديث
انه كان يعملها من رواية الاوزاعي ومن حديث سويد الباهلي عن ابن ابي نجيح عن مجاهد عن ابن
عباس قال قال رسول الله صلى الله عليه وسلم اياكم والبطنة من الطعام فانها مكسلة عن الصلاة
مفسدة للجسد مورثة للسقم حدثناه محمد بن ايوب بن مشكان بطبرية ثنا احمد بن عيسى الخشاب
ثنا عبد الله بن عبد الله بن عمر عن الاوزاعي عن سويد وليس للاوزاعي عن ابن ابي نجيح
سماع اصلا واما سويد فسمع منه وهو ضعيف وهذا انما عملت بلا اهو الشيخ
وروى عن الثوري عن ابرهيم بن ادهم عن محمد بن زياد عن ابي هريرة قال دخلت على النبي صلى الله عليه وسلم
وانا اتعلب فقال ما لك يا ابا هريرة قلت الجوع يا رسول الله قال اما ان شدته يوم القيمة لا تصيب
الجائع اذا احتسب في دار الدنيا حدثناه وصيف بن عبد الله بانطاكية ثنا احمد بن عيسى عن ... وروى
بهذا الاسناد انظا اما يخشى الذي يرفع راسه قبل الامام ان يحول الله راسه راس حمار

فيما شبه هذا من المقلوبات التي يطول ذكرها لو اقتصصناها اما حديث ابن عمر فلا اصل له والثاني عن محمد بن زياد صحيح واما عن ابرهيم بن ادهم فلا

عبد الرحيم بن مروان ابو سبح الخراساني يروي عن ابن ابي ذئب روى عنه سليمن بن عبد الرحمن يلزق المتون الصحاح التي لا يعرف لها الا طريق واحد بطرق اخر لتشتبه على من يحدث صناعته لا تحل الرواية عنه روى عن ابن ابي ذئب عن نافع عن ابن عمر عن النبي صلى الله عليه وسلم قال اذا اقيمت الصلوة فلا صلوة الا المكتوبة حدثناه محمد بن احمد بن ابي المثنى بالمصيصة ثنا ابو امية ثنا سليمن بن عبد الرحمن وهذا الحديث ليس من حديث ابن عمر ولا من حديث نافع ولا من حديث ابن ابي ذئب انما هو من حديث عمرو بن دينار عن عطاء بن يسار عن ابي هريرة وهذا هو المشهور وله طرق اخر ليس هذا موضع ذكرها

عبد الله بن ابي عمرو الغفاري شيخ يروي عن عبد الرحمن بن زيد بن اسلم واهل المدينة واسم ابيه ابرهيم روى عنه سليمن بن شعيب وعبد العزيز بن حيان الموصلي والناس كان يأتي عن الثقات المقلوبات وعن الضعفاء الملزقات روى عن عبد الرحمن بن زيد بن اسلم عن ابيه عن ابن عمر عن النبي صلى الله عليه وسلم قال ما مررت ليلة اسري بي من سماء الى سماء الا رأيت اسمي مكتوبا محمد رسول الله ابو بكر الصديق وهذا خبر باطل فلست ادري البلية فيه منه او من عبد الرحمن بن زيد بن اسلم على ان عبد الرحمن بن زيد ليس هذا من حديثه مشهور فكان العلم الى انه من عمل عبد الله بن ابي عمرو اشبه واولى روى عبد الله بن ابي بكر عن صفوان بن سليم عن سليمن بن يسار عن ابي هريرة ان رسول الله صلى الله عليه وسلم قال ان لله عمودا من نور فاذا قال العبد لا اله الا الله اهتز ذلك العمود فيقول الله عز وجل له اسكن قال فيقول يا رب كيف اسكن ولم تغفر لقائلها فيقول اني قد غفرت له فيسكن عند ذلك

عبد الله بن ابي علاج الموصلي شيخ يروي عن يونس بن يزيد ومالك بن انس ما ليس من احاديثهم لا يشك المستمع لها اذا كان ذلك صناعته انه كان يضعها روى عن مالك عن نافع عن ابن عمر عن النبي صلى الله عليه وسلم قال من اشترى ثوبا بعشرة دراهم في ثمنه درهم من حرام لم يقبل الله له عز وجل صلاة ما دام

عليه ثم وضع اصبعيه في اذنيه وقال صمتا ان لم اكن سمعته من رسول الله صلى الله عليه وسلم غير مرة ولا مرتين فقد كتبته حدثناه علي بن احمد الجوازي بواسط ثنا ابو عمير ثنا عبد الله ابن ابي علاج وروى عن يونس بن يزيد عن الزهري عن انس قال قال رسول الله صلى الله عليه وسلم انما سمي الدرهم لانه دار هم وانما سمي الدينار لانه دار نار وروى عن يونس عن الزهري عن انس قال سئل رسول الله صلى الله عليه وسلم عن الرجل يجد الحمام في القرية فقال رسول الله صلى الله عليه وسلم ان كان يدرج كما يدرج خوز ولده فلا ثنا الحواري بالجسر جميعا حدثنا ابو عمير ثنا عبد الله بن ابي علاج في نسخة كتبناها عنه بهذا الاسناد اكثرها موضوعة اما خبر ابي قتادة فليس من حديث رسول الله صلى الله عليه وسلم ولا ابن عمر رواه ولا نافع حدث به ولا مالك ذكره وانما هو المشهور من حديث الشاميين من رواية بقية بن الوليد باسناد واهي حدثناه عمران بن موسى بن مجاشع بمكة ثنا ابو عتبة ثنا بقية ثنا يزيد بن عبد الله الجهني عن ابي جعفر عن حاتم بن حفص عن ابن عمر وهذا اسناد شبه لا شيء واما احاديث يونس التي رواها فكلها موضوعة لا اصول لها البتة

احاديث

عبد الله بن عمر بن غانم قاضي افريقية يروي عن مالك ما لم يحدث به مالك قط لا يحل ذكر حديثه ولا الرواية عنه في الكتب الا على سبيل الاعتبار روى عن مالك عن نافع عن ابن عمر ان النبي صلى الله عليه وسلم قال الشيخ في بيته كالنبي في قومه وباسناده ان النبي صلى الله عليه وسلم قال ما من شجرة احب الى الله عز وجل من الحناء حدثنا بالحسن علي بن احمد بن حاتم القرشي ثنا عثمن بن محمد بن خشيش القيرواني ثنا عبد الله بن عمر بن غانم عن مالك في نسخة كتبناها بهذا الاسناد انا اصون الساحر عن ذكرها فكيف الاشتغال بوضعها

عبد الله بن محمد بن ربيعة القدامي من اهل المصيصة يروي عن مالك وابرهيم بن سعد روى عنه اهل الثغر كان يقلب الاخبار فلعله قلب على مالك اكثر من مائة وخمسين حديثا يحدث بها كلها وعن ابرهيم بن سعد الشيء الكثير يروي عن ابرهيم بن سعد

عن الزهري عن سعيد بن المسيب عن أبي هريرة قال سئل النبي صلى الله عليه وسلم عن ماء البحر فقال هو
الطهور ماؤه الحل ميتته حدثناه أحمد بن محمد بن مروان بالمصيصة ثنا إسحاق بن إبراهيم ا
عنه هريم ثنا عبد الله بن نعيم ثنا إبراهيم بن سعد في نسخة كبيرة عامتها طولها حملك
وإبراهيم بن سعد أكثرها مقلوبة

عبد الله بن صالح كاتب الليث المصري

يروي عن الليث ومعاوية بن صالح ما ذكرته سنين أو ... وعشرين وما ثنى منكر بهذا الحديث جدا
يروي عن ليث ثابتات ما لا يشبه حديث الثقات وعنده المناكير الكثيرة عن أقوام مشاهير
أئمة وكان في بعضه صدوقا وكان يكتب لليث بن سعد الحساب وكان كاتبا على الغلات
وإنما وقع المناكير في حديثه من قبل جار له رجل سوء سمعت ابن حماد يقول كان له جار
بينه وبينه عداوة فكان يضع الحديث على شيخ عبد الله بن صالح ويكتب في قرطاس بخط
يشبه خط عبد الله بن صالح ويطرحه في داره في وسط كتبه فيجده عبد الله فيحدث به فيتوهم
أنه خطه وسماعه فمن ناحيته وقع المناكير في أخباره سمعت عمرو بن محمد يقول سمعت
محمد بن علي يقول سمعت زياد بن أيوب يقول نهاني أحمد بن حنبل أن أروي حديث عبد الله بن صالح
قال أبو حاتم وقد روا عبد الله بن صالح عن يحيى بن أيوب عن يحيى بن سعيد ثنا نصر بن عطا
ابن يسار عن عبد الله بن عمرو بن العاص قال قال رسول الله صلى الله عليه وسلم حجة لمن لم يحج
خير من عشر غزوات وغزوة لمن حج خير من عشر حجج وغزوة في البحر خير من عشر غزوات
في البر ومن أجاز البحر فكأنما أجاز الأودية كلها والمائد فيه كالمتشحط في دمه
حدثناه أبو عروبة ثنا علي بن إبراهيم بن مطر ثنا عبد الله بن صالح ثنا يحيى بن أيوب ورواه
رشدين بن سعد عن الحسن بن ثوبان عن يزيد بن أبي حبيب عن سالم بن عبد الله عن أبيه عن النبي صلى الله عليه وسلم
قال لا تسبوا الديك فإنه صديقي وأنا صديقه وعدوه عدوي والذي بعثني بالحق
لو يعلم بنو آدم ما في صوته لاشتروا ريشه ولحمه بالذهب والفضة وإنه ليطرد مدى
صوته من الجن حدثناه الحسن بن سفيان ثنا عبد العزيز بن سلام ثنا أبو صالح عبد الله بن صالح

قال حدثني رشدين بن سعد ورواه عن نافع بن يزيد عن زهرة بن معبد عن سعيد بن المسيب
عن جابر بن عبد الله قال قال رسول الله صلى الله عليه وسلم إن الله عز وجل اختار أصحابي على جميع
العالمين سوى النبيين والمرسلين واختار لي من أصحابي أربعة وفي كل أصحابي خير
أبو بكر وعمر وعثمان وعلي واختار أمتي على سائر الأمم حدثناه محمد بن يحيى بن الأزهر ثنا
عبد الله بن صالح ثنا نافع بن يزيد ورواه الليث بن سعد عن خالد بن يزيد عن سعيد بن أبي هلال
عن سعيد بن سيف فقال كنا عند شفي بن ماتع الأصبحي فقال سمعت عبد الله بن عمرو يقول سمعت
رسول الله صلى الله عليه وسلم يقول يكون خلفي اثنا عشر خليفة أبو بكر لا يلبث خلفي إلا قليلا وصاحب
رحا دارة العرب يعيش حميدا ويموت شهيدا قالوا ومن هو قال عمر بن الخطاب قال ثم التفت
إلى عثمان رضي الله عنه فقال يا عثمان إن كساك الله عز وجل قميصا فأرادك الناس على خلعه
فلا تخلعه فوالذي نفسي بيده لئن خلعته لا ترى الجنة حتى يلج الجمل في سم الخياط حدثناه
أحمد بن الحسين بن عبد الجبار ببغداد ثنا يحيى بن معين ثنا عبد الله بن صالح ثنا الليث بن سعد وروا
عن الليث بن سعد عن خالد بن يزيد عن سعيد بن أبي هلال عن هلال بن أسامة أن عطاء بن يسار أخبره
أن رجلا من جهينة من أصحاب رسول الله صلى الله عليه وسلم أخبره أن رسول الله صلى الله عليه وسلم بعث
رجلا إلى الجن فقال له سر ثلاثا مليا حتى إذا لم تر شمسا فاعلف بعيرا وأشبع نفسا ثم
سر ثلاثا مليا حتى إذا لم تر شمسا فاعلف بعيرا وأشبع نفسا ثم سر ثلاثا مليا حتى
تأتي فتيات قعسا ورجالا طلسا ونساء خنسا فقل يا بني أشقعسوسا إن رسول الله يسلم عليكم
خمسا إن لا تخافون ليا باسا حدثنا محمد بن الصباح الجرجرائي جماعة ثنا عبد الله بن صالح
فيما شبه عليه من الأحاديث التي ينكرها أهل العلم في صناعة الحديث وعلم مسالك الأخبار ونقاد
الرجال وقد رواه يحيى بن أيوب عن ابن جريج عن نافع عن ابن عمر أن النبي صلى الله عليه وسلم قال من أذن
ثنتي عشرة سنة وجبت له الجنة وكتب الله عز وجل له بتأذينه في كل مرة ستين حسنة وبكل إقامة
ثلاثين حسنة حدثناه عبد الكبير بن عمر الخطابي بالبصرة قال ثنا يعقوب بن سفيان ثنا عبد الله بن صالح

يكنى ابو محمد عبد الله بن وهب النسوي شيخ دجال يضع الحديث على الثقات
ويلزق الموضوعات بالضعفاء يروي عن يزيد بن هرون واهل العراق لا يحل ذكره في الكتب
الا على سبيل الجرح فيه وهذا شيخ ليس يعرفه كل انسان لانه ممن تتبع حديثه ولم يكن لنا
همة في رحلتنا الا تتبع الضعفاء والتنقير عن اسمائهم وكتبة حديثهم للمعرفة والسبر
روى هذا الشيخ عن يزيد بن هرون عن حميد عن انس عن النبي صلى الله عليه وسلم قال اذا اراد الله عز وجل
ان يبعث الى اهل بيت ضيفا بعث اليه قبل ذلك باربعين صباحا طيرا ابيض ثم ذكر حدثنا
[illegible] حدثنا محمد بن عبد الله بن اسمعيل ثنا عبد الله بن وهب النسوي ثنا يزيد
بن هرون في اشيا كثيرة لها عن الثقات كلها موضوعة تتبعت حديثه فكانه اجتمع مع
احمد بن عبد الله الجويباري واتفقا على وضع الحديث فقل حديث رواه الجويباري من
المناكير التي تفرد بها الا ورواه لعبد الله بن وهب هذا بعينه كانهما تشاركا فيه
وقد روى عن الحماني عبد الحميد عن جويبر عن الضحاك عن ابن عباس مسائل عبد الله
بن سلام بطوله في جزء حدثناه محمد بن مسدوس بنسا في قرية [illegible]
ثنا عبد الله بن وهب النسوي حدثنا الحماني فذكر بطوله باشيا التي رواها الجويباري
بطولها وروى عن ابي بدر شجاع بن الوليد عن خصيف عن مجاهد عن ابي سعيد الخدري قال
اوصى رسول الله صلى الله عليه وسلم علي بن ابي طالب فقال يا علي اذا دخلت العروس بيتك
فاخلع خفيها حين تجلس واغسل رجليها وصب الماء على باب دارك الى اقصى
دارك فانك اذا فعلت ذلك اخرج الله عز وجل من دارك سبعين بابا من الفقر
وادخل فيه سبعين بابا من البركة وانزل عليها سبعين رحمة وترفرف على راس
العروس حتى تنال بركتها كل زاوية في بيتك وتامن العروس من الجنون
والجذام والبرص ما دامت في تلك الدار وامنع العروس في اسبوعها من الالبان
والخل والكزبرة والتفاحة الحامضة قال علي عليه السلام يا رسول الله لاي شي امنعها

هذه الاشيا الاربعة قال لان الرحم يعقم ويبرد من هذه الاشيا عن
الولد والحصير في ناحية البيت خير من امراة لا تلد فذكر حديثا طويلا
في ورقتين ثنا محمد بن محمد بن يوسف ثنا عبد الله بن وهب النسوي حدثنا
ابو بدر شجاع بن الوليد اخبرنا خصيف بطوله والكلام كلام لمن وعى
هذا الحديث وما شبهه في هذا الكتاب لنا في هذا الكتاب على سبيل
الجرح في ناقليها

يتلوه ان شا الله فيما بعده مما يليه عبد الله بن مسلم بن رشيد الدمشقي
مولى بني هاشم

والحمد لله رب العالمين وصلى الله على سيدنا محمد النبي الامي وآله وصحبه وسلم تسليما
وحسبنا الله ونعم الوكيل

الجزء الحادي عشر من كتاب المجروحين من المحدثين

تصنيف أبي حاتم محمد بن حبان بن أحمد التميمي البستي رحمة الله عليه

رواية أبي الحسن علي بن عمر الدارقطني عنه إجازة

رواية أبي محمد الحسن بن علي بن محمد الجوهري إجازة عنه

رواية أبي منصور محمد بن عبد الملك بن الحسن بن خيرون إجازة عنه

رواية أبي الفضل محمد بن ناصر وأبي طاهر المبارك بن علي بن حصين الصيرفي عنه سماعا

بسم الله الرحمن الرحيم

عبد الله بن مسلم بن رشيد الدمشقي مولى بني هاشم قدم نيسابور حدثنا عنه ما كتب عن أصحاب
الرأي يروي عن الليث بن سعد وابن لهيعة ومالك ويضع عليهم الحديث سمع منه حماد بنيسابور
ما حل كتبة حديثه إلا ذكره وهذا الشيخ ليس يعرفه أصحابنا وإنما ذكرته لئلا يحتج أحد
من أصحاب الرأي على غير علم أنه [illegible] العلم أصحابنا [illegible] يروي [illegible] عن
[illegible] **عبد الله** بن محمد بن القسم مولى جعفر بن سليمان الهاشمي يروي عن يزيد
ابن هارون المقلوبات وعن علي الملزقات لا يجوز الاحتجاج به إذا انفرد روى عن
يزيد بن هارون عن محمد بن إسحاق عن سعد بن إبراهيم عن [illegible] قال رأى رسول الله صلى الله عليه وسلم
رجلا يصلي خلف الصف وحده فقال أعد الصلاة حدثناه [illegible] بن القسم
مولى جعفر بن سليمان عن يزيد بن هارون عن محمد بن إسحاق [illegible] وإنما هو [illegible] يزيد بن هارون
عن السري [illegible] الشعبي [illegible] **عبد الله** بن محمد بن سنان [illegible] البصري
قدم الحجاز [illegible] يضع الحديث [illegible] ذكره [illegible] لكي [illegible]
[illegible] يروي [illegible] القسم [illegible] حدثنا [illegible]
[illegible] **عبد الله** بن عيسى الخزاز [illegible] من
أهل المدينة يروي عن ابن نافع ومعروف بن خربوذ [illegible] عامة ما يروي عن الثقات أخبار
[illegible] مقلوبة [illegible] عن نافع عن ابن عمر أن النبي صلى الله عليه وسلم قال [illegible]
[illegible] عن نافع عن ابن عمر [illegible] عن النبي صلى الله عليه وسلم [illegible]
حدثناه محمد بن المنذر [illegible] أخبار التي [illegible] أنها مقلوبة
أما حديث [illegible] وليس من حديث نافع ولا ابن عمر [illegible] المنكر [illegible]
[illegible] فقط وأما حديث الثاني [illegible] عن [illegible] عن عائشة وهو مقلوب

كما يحدث عن [illegible] عن نافع عن [illegible] عن عبد الله بن عمر [illegible] كلها
مقلوبة [illegible] الكتاب إلا ذكرها **عبد الله** بن عباد البصري شيخ [illegible] يقلب الأخبار
روى عن المفضل بن فضالة عن [illegible] أبوب [illegible] عن عمرة عن عائشة عن النبي صلى الله عليه وسلم قال
من مات وعليه صيام [illegible] وهذا مقلوب إنما هو [illegible] أبوب عن
عبيد الله بن أبي جعفر عن محمد بن جعفر عن عروة عن عائشة [illegible] أبو الزناد
[illegible] **عبد الله** بن حكيم بن جابر البغدادي يكنى أبا [illegible] يقلب الأخبار
[illegible] لا يجوز الاحتجاج به إذا انفرد روى عن محمد بن المبارك الصوري عن الوليد بن مسلم عن الأوزاعي
عن قتادة عن أنس عن أبي بكر [illegible] فقال رسول الله صلى الله عليه وسلم فقال [illegible]
[illegible] وبإسناده عن أنس أن النبي صلى الله عليه وسلم [illegible]
[illegible] **عبد الله** بن حكيم [illegible] في نسخة أكثرها مقلوبة
عبد الله بن شبيب [illegible] أبو سعيد من أهل البصرة يروي عن إسماعيل بن أبي أويس وأهل
المدينة [illegible] يقلب الأخبار [illegible] لا يجوز الاحتجاج به [illegible]
[illegible] **عبد الله** بن حفص بن [illegible] القرشي أبو محمد الصفار
شيخ [illegible] يروي عن عبد الرزاق [illegible] وأهل العراق [illegible] يضع
[illegible] عن عبد الرزاق بنسخة كلها موضوعة
وحدث [illegible] وأهل خراسان كان [illegible]
[illegible] ليس يعرفه كل إنسان لكي ذكرته [illegible] وأكثر
[illegible] أصحاب الرأي [illegible] أصحابنا [illegible] حدثنا [illegible]
[illegible] ولأن [illegible] أحاديث [illegible] ما رواها [illegible]
[illegible] **عبد الله** بن محمد بن أسامة [illegible] الأسامي
ابن زيد يروي عن الليث وابن لهيعة وأهل مصر يضع عليهم الحديث [illegible] في الكتب إلا على

سبيل القدح فيه كان محمد بن اسمعيل الجعفي شديد الحمل عليه عبد الرحمن بن قطامي
شيخ من اهل البصرة يروي عن انس بن مالك وعلي بن زيد بن جدعان روى عنه اهل البصرة منكر الحديث
يروي عن انس بن مالك ما لا يشبه حديثه وعن غيره من الثقات ما لا يشبه حديث الثقات فلا يحل
الرواية عنه الا على سبيل الاعتبار عبد الرحمن بن عبد الله بن عتبة بن مسعود الهذلي الذي
يقال له المسعودي يروي عن حصين والقسم بن عبد الرحمن روى عنه وكيع والكوفيون مات سنة
ستين ومائة وكان المسعودي صدوقا الا انه اختلط في اخر عمره اختلاطا شديدا
حتى ذهب عقله وكان يحدث بما يجيئه فحمل عنه فاختلط حديثه القديم بحديثه الاخير ولم
يتميز فاستحق الترك … عمرو بن علي سمعت يحيى بن سعيد يقول رايت المسعودي
سنة راه عبد الرحمن فلم اكلمه … عمرو بن محمد … عمرو بن علي سمعت … يقول رايت المسعودي
سنة ثلث وخمسين وكتبت عنه وهو صحيح ثم رايته سنة سبع وخمسين والذر يدخل في اذنه وابو
داود يكتب عنه فقلت اتطمع ان يحدث عنه واحي قال ابو حاتم وهو الذي روى عن عمرو بن
مرة عن عبد الرحمن بن ابي ليلى عن معاذ بن جبل انه قال احيلت الصلوة ثلثة احوال فاما احوال الصلوة
فان رسول الله صلى الله عليه وسلم قدم المدينة وهو يصلي نحو بيت المقدس سبعة عشر شهرا ثم ان الله
عز وجل وجهه نحو الكعبة فقال قد نرى تقلب وجهك في السماء فلنولينك قبلة ترضاها الى اخر الايه
فكان ذلك حالا وكانوا يجتمعون للصلاة ويؤذن بعضهم بعضا حتى ان عبد الله بن زيد
من الانصار اتى رسول الله صلى الله عليه وسلم فقال يا رسول الله اني اخبرك اني لما رجعت البارحة
اني بين النائم واليقظان اذ رايت شخصا عليه ثوبان اخضران قام فاستقبل القبلة
ثم قال الله اكبر الله اكبر الله اكبر الله اكبر اشهد ان لا اله الا الله اشهد ان لا اله الا الله اشهد ان محمدا رسول الله
اشهد ان محمدا رسول الله حي على الصلاة حي على الصلاة حي على الفلاح حي على الفلاح الله اكبر الله اكبر
لا اله الا الله ثم امهل شيئا ثم قام فقال مثل الذي قال الا انه زاد فيها قد قامت الصلوة قد
قامت الصلوة قال رسول الله صلى الله عليه وسلم لقنها بلالا فكان بلال اول من اذن بها وجا

عمر بن الخطاب فقال لقد طاف بي ما طاف بعبد الله بن زيد الليلة ولكنه سبقني اليك فهذا
حال الخبر وكانوا ياتون رسول الله صلى الله عليه وسلم وهو في الصلاة فيسلون الذي خلفهم كم صلى
فيشيرون اليهم ثنتين بلى واحدة حتى جا معاذ بن جبل وقد صلى رسول الله صلى الله عليه وسلم بعض
صلاته فدخل معهم وصلى بهم وقال لا اجده على حال الا كنت عليها ثم قمت فيه ما سبقني فقضى
فلما قضى رسول الله صلى الله عليه وسلم صلاته قال ان الله سن لكم فهكذا فافعلوا فهذه حال ثلث
حدثناه احمد بن علي بن المثنى حدثنا محمد بن عبد الملك الملائي حدثنا ابو عبد الرحمن المقري حدثنا المسعودي عن عمرو بن
مرة وهذا خبر باطل مقلوب من اوله الى اخره ليس لمعاذ بن جبل في هذا الخبر ولا بن ابي ليلى
مرسل اسنده ابن ابي ليلى عن عمرو بن مرة وليس لفظه هكذا انما الخبر في قصة عبد الله بن زيد الاذان
مثنى مثنى والاقامة واحدة من حديث محمد بن عبد الله بن زيد فذكرنا هذا الخبر بطرقه … علل … في
الناس … فيه … الالفاظ في كيفية الاذان والاقامة في كتاب الجمع … الاذان
ونوع التضاد … نذكر … افعال النبي من اختلاف المباح … الاذان والاقامة
… الاذان … والاقامة على ما كان في خبر ابي محذورة وعبد الله بن زيد مما رجوا الناظر
اذا تاملها كان ليبرى ديننا بالحق ادى وفقنا الله عز وجل لسلوك الصواب فيه عبد الرحمن
ابن زياد بن انعم الافريقي كنيته ابو خالد الشعباني المعافري من اهل مصر يروي عن ابي عبد الرحمن الحبلي
وبكر بن سوادة روى عنه الثوري مات سنة ست وخمسين ومائة وقد جاوز المائة كان يروي
الموضوعات عن الثقات ويأتي عن الاثبات ما ليس من احاديثهم وكان يدلس عن محمد بن سعيد بن ابي قيس
المصلوب حدثنا الهمداني حدثنا عمرو بن علي قال كان يحيى وعبد الرحمن لا يحدثان عن عبد الرحمن بن زياد بن انعم
سمعت محمد بن محمود يقول سمعت الدارمي يقول سالت يحيى بن معين عن الافريقي فقال ضعيف قال
ابو حاتم ومن روايته الافريقي عن … عن ابي هريرة قال دخلت يوما السوق مع رسول الله صلى الله عليه وسلم
فجلس الى البزازين فاشترى سراويل باربعة الدراهم وكان لاهل السوق وزان يزن فقال له رسول الله صلى الله
عليه وسلم اتزن وارجح قال الوزان ان هذه لكلمة ما سمعتها من احد قال ابو هريرة فقلت له كفاك

… الى اخر … عبد الرحمن … وعبد الله … الحديث … اهل … رسول الله صلى الله عليه وسلم … عبد الرحمن بن … القريشي

عن ابو معين الجعفي ... تعرف ... فيقرع الميزان ... زيد بن صالح حدثنا محمد بن يزيد
ان ثقلها ما ... رسول الله صلى الله عليه وسلم ... فقال انما يفعله ... معلوما وانت
بملك انما انا رجل منكم ... رسول الله صلى الله عليه وسلم ... قال ابو هريرة ...
احملها عنه فقال صاحب الشيء احق بشيئه ان يحمله الا ان يكون ضعيفا يعجز عنه فيعينه اخوه المسلم
قلت يا رسول الله وانك لتلبس السراويل قال اجل في السفر والحضر وبالليل والنهار فاني امرت بالستر فلم
اجد شيئا استر منه ... ابو يعلى الموصلي ... عباد بن موسى الختلي ... يوسف بن زياد ... عن ... عن ابي هريرة

عبد الرحمن بن عبد الله بن دينار المدني يروي عن ابيه وزيد بن
اسلم روى عنه العراقيون كان ممن ينفرد عن ابيه بما لا يتابع عليه مع فحش الخطأ في روايته لا يجوز
الاحتجاج بخبره اذا انفرد وكان يحيى القطان يحدث عنه وكان محمد بن اسمعيل البخاري ممن يحتج به في
كتابه ويترك حماد بن سلمة حدثنا الهمداني ثنا عمرو بن علي قال ما سمعت عبد الرحمن يحدث عن عبد الرحمن بن عبد الله
ابن دينار شيئا قط

عبد الرحمن بن بديل بن ورقاء يروي عن ابيه روى عنه عبد الرحمن بن مهدي منكر
الحديث جدا يروي عن الثقات ما لا يشبه حديث الاثبات وينفرد عن ابيه باشياء كانها معلولة
بطل الاحتجاج باخباره سمعت الحنبلي يقول سمعت احمد بن زهير يقول سئل يحيى بن معين عن عبد الرحمن بن
بديل بن ورقاء فقال ضعيف

عبد الرحمن بن ابي بكر بن عبيد الله بن ابي مليكة المليكي
يروي عن عمه عبد الله بن ابي مليكة وطاوس والاعرج والقاسم روى عنه ابنه محمد بن عبد الرحمن
منكر الحديث جدا ينفرد عن الثقات بما لا يشبه حديث الثقات ... حتى ... اخباره وممن
اوهم انه غلب على اكثر روايته ... فاحش الخطأ ... اشتبه
امره وجب تركه وهو الذي يروي عن ابي مليكة عن عائشة عن النبي صلى الله عليه وسلم قال اذا اراد الله
بعبد خيرا جعل له وزير صدق ان نسي ذكره وان ذكر اعانه رواه المحاربي وغيره

ابو يحيى القتات اسمه عبد الرحمن بن دينار من اهل الكوفة يروي عن مجاهد روى عنه الثوري واهل الكوفة
ممن فحش خطاؤه وكثر وهمه حتى سلك غير مسلك العدول في الروايات وجانب قصد السبيل

في اسانيد ما ... العرد ... اخبار ... وان اخبر بما ... الثقات ... فلا يجوز
الاحتجاج بما وافق ... على الاحتجاج ... ان اسم ابي يحيى القتات زاذان ويقال
ان اسمه مسلم وليس بشيء

عبد الرحمن بن عبد الله بن عمر العمري من اهل المدينة يروي عن
ابيه وعمه روى عنه يعقوب الزهري واهل المدينة كان ممن يروي عن عمه ما ليس من حديثه
وذاك انه كان يهم فيقلب الاسناد ويلزق المتن بالمتن فلما فحش ذلك في روايته استحق الترك
مات سنة ست وثمانين ومائة يروي عن سهيل بن ابي صالح عن ابيه عن ابي هريرة عن النبي صلى الله عليه وسلم قال
كلم الله عز وجل البحر الشامي فقال يا بحر الم اخلقك فاحسنت خلقك واكثرت فيك من الماء قال بلى يا رب
قال فكيف تصنع اذا حملت فيك عبادا لي يسبحوني ويكبروني ويحمدوني ويهللوني قال اغرقهم
قال فاني جاعل باسك في نواحيك وحاملهم على يدي قال ثم كلم الله عز وجل البحر الهندي فقال يا بحر
الم اخلقك فاحسنت خلقك واكثرت فيك من الماء قال بلى يا رب قال فكيف تصنع اذا حملت فيك
عبادا لي يسبحوني ويكبروني ويهللوني ويحمدوني قال اسبح معهم واحملهم واكبر واهلل معهم
واحملهم بين ظهري وبطني فاعطاه الله الحلية والصيد والطيب ... عن الحسن بن عرفة
عن عبد الرحمن بن عبد الله بن عمر ... عبد الرحمن عن هشام بن عروة عن ابيه عن عائشة ان رسول الله صلى الله
عليه وسلم قال ويل للذين يمسون فروجهم ثم يصلون ولا يتوضؤون قالت عائشة بابي انت وامي هذا
للرجال فما بال النساء قال اذا امست احداكن فرجها فلتتوضأ حدثناه ابن زهير ... احمد بن الوليد الكرخي
... يعقوب الزهري ... عبد الرحمن بن عبد الله بن عمر عن هشام بن عروة سمعت محمد بن المنذر ...
يقول سمعت عباسا يقول سمعت يحيى يقول عبد الرحمن بن عبد الله العمري ليس بشيء

عبد الرحمن بن اسحق الواسطي كنيته ابو شيبة وهو الذي يقال له عباد بن اسحاق يروي عن النعمان بن سعد وسعيد
المقبري وابيه روى عنه ابن الفضيل واهل الكوفة وعبد الله بن رجاء كان ممن يقلب الاخبار والاسانيد وينفرد
بالمناكير عن المشاهير لا يحل الاحتجاج بخبره وقد مرض القول فيه يحيى بن معين واحمد بن حنبل رحمهما الله
سمعت محمد بن محمود ... يقول سمعت علي بن سعيد بن جرير يقول سمعت احمد بن حنبل سئل عن عبد الرحمن بن اسحاق

النقل

الواسطي وابنه الكوفيون لعبن في الحديث قال ابو حاتم وهو الذي روى عن النعمان بن سعد
قال سمعت المغيرة بن شعبة يقول قال رسول الله صلى الله عليه وسلم شعار المسلمين على الصراط يوم القيامة
سلم سلم نا ابو يعلى نا ابو بكر بن ابي شيبة نا علي بن مسهر عن عبد الرحمن بن اسحاق عن النعمان بن سعد

عبد الرحمن بن ثابت بن الصامت يروي عن ابيه روى عنه يزيد بن ابي حبيب كان ممن يخطئ على
قلة روايته فخش خلافه للاثبات فيما يرويه عن الثقات فاستحق الترك

عبد الرحمن بن يزيد بن تميم من اهل دمشق كنيته ابو عمرو يروي عن الزهري روى عنه الوليد بن مسلم والوليد بن المغيرة كان ممن يروي
عن الثقات ما ليس من حديثهم … من كثرة الوهم والخطأ وهو الذي يدلس عنه الوليد بن مسلم ويقول
قال ابو عمرو … ابو عمرو عن الزهري يوهم انه الاوزاعي وانما هو ابن تميم وقد روى عنه الكوفيون
ابو اسامة وحسين الجعفي وذووهما وقد روى ابن تميم هذا عن علي بن بذيمة عن سعيد بن جبير عن ابن عباس
قال قال رجل يا رسول الله اني اصبت امراتي وهي حائض فامره النبي صلى الله عليه وسلم ان يعتق نسمة
نا الحسن بن سفيان نا … عبد الرحمن بن ابراهيم نا الوليد بن مسلم نا عبد الرحمن بن يزيد بن تميم نا علي بن بذيمة
انه سمع سعيد بن جبير يحدث عن ابن عباس

عبد الرحمن بن ابي الزناد واسم ابي الزناد عبد الله بن ذكوان
من اهل المدينة كنيته ابو محمد يروي عن هشام بن عروة روى عنه العراقيون واهل المدينة كان ممن ينفرد
بالمقلوبات عن الاثبات وكان ذلك من سوء حفظه وكثرة خطائه فلا يجوز الاحتجاج بخبره اذا انفرد
فاما فيما وافق الثقات فهو صادق في الروايات يحتج به مات ببغداد سنة اربع وسبعين ومائة
وهو اخو ابي القسم بن ابي الزناد وابو القسم ثقة … نا الهمداني نا عمرو بن علي قال كان
ابن مهدي لا يحدث عن عبد الرحمن بن ابي الزناد سمعت محمد بن محمود يقول سمعت الدارمي يقول قلت
ليحيى بن معين فعبد الرحمن بن ابي الزناد قال ضعيف

عبد الرحمن بن مسهر اخو علي بن مسهر
من اهل الكوفة يروي عن اهل الكوفة روى عنه اهلها كان ممن يخطئ حتى ياتي بالاشياء المقلوبة التي
يشهد لها من ليس الحديث صناعته بالبطلان وهو الذي ولي نفسه قضاء … فبلغ العاضي
فاضي جبل … المنقل سمعت احمد بن زهير يقول عن يحيى بن معين قال عبد الرحمن بن مسهر ليس بشيء

عبد الرحمن بن سليمان بن الغسيل وهو عبد الرحمن بن سليمان بن عبد الله بن حنظلة بن ابي عامر الغسيل
كنيته ابو سليمان من اهل المدينة يروي عن اهلها مات سنة احدى وسبعين ومائة وكان ممن يخطئ ويهم
كثيرا على صدق فيه والذي … فيه ترك ما خالف الثقات من الاخبار ولا يحتج بما وافق
الثقات من الاخبار وقد مرض الشيخان القول فيه سمعت يعقوب بن اسحق يقول سمعت الدارمي
يقول سالت يحيى عن عبد الرحمن بن الغسيل فقال صويلح سمعت محمد بن محمود النسائي يقول سمعت
علي بن سعيد يقول سالت احمد بن حنبل عن ابن الغسيل فقال صالح

عبد الرحمن بن زيد بن اسلم
مولى عمر من اهل المدينة يروي عن ابيه روى عنه العراقيون واهل المدينة مات سنة … وثمانين ومائة
كان ممن يقلب الاخبار وهو لا يعلم حتى كثر ذلك في روايته من رفع المراسيل واسناد الموقوف
فاستحق الترك نا عمر بن محمد … نا محمد بن عيسى ابو علي الترمذي سمعت محمد بن اسمعيل يذكر عن
علي بن عبد الله انه ضعف عبد الرحمن بن زيد بن اسلم … احمد بن علي المديني سمعت يحيى بن معين يقول عبد الرحمن
وعبد الله … اسامة بنو زيد بن اسلم ليسوا بشيء نا احمد بن يحيى بن علي الصغير بالفسطاط نا
محمد بن عبد الله بن عبد الحكم سمعت الشافعي رحمه الله يقول ذكر لمالك حديث … ذكرته اسنادا
منقطعا فقال اذهب الى عبد الرحمن بن زيد بن اسلم يحدثك عن ابيه عن نوح نا عمر بن محمد نا محمد بن عيسى
ابو بكر هذا اخبرنا … عن احمد بن حنبل … عن عبد الرحمن بن زيد بن اسلم فقال عبد الله اخوه
لا باس به قال ابو حاتم وهو الذي روى عن ابيه عن ابن عمر قال قال رسول الله صلى الله عليه وسلم احلت لكم
ميتتان ودمان فاما الميتتان فالحوت والجراد واما الدمان فالكبد والطحال حدثناه ابن قتيبة نا
يزيد بن موهب نا عبد الرحمن بن زيد عن ابيه وروى عن ابيه عن عطاء بن يسار عن ابي سعيد الخدري قال قال
رسول الله صلى الله عليه وسلم ثلاث لا يفطرن الصائم الحجامة والقيء والاحتلام نا … المفضل بن محمد الجندي
بمكة نا ابراهيم بن محمد الشافعي نا عبد الرحمن بن زيد عن ابيه وروى عن ابيه عن عطاء بن يسار عن ابي هريرة قال
قال رسول الله صلى الله عليه وسلم ما من عبد يمر بقبر رجل كان يعرفه في الدنيا فيسلم عليه الا عرفه ورد عليه السلام
نا محمد بن … ابو داود نا الربيع بن سليمان نا بشر بن بكر عن عبد الرحمن بن زيد بن اسلم عن ابيه وروى عن عبد الرحمن بن زيد

عن اسحق عن عطاء بن يسار عن ابي سعيد الخدري قال قال رسول الله صلى الله عليه وسلم من نام عن وتره
او نسيه فليصلها اذا ذكرها ثنا محمد بن [illegible] ثنا [illegible] بن خزيمة [illegible] عمار بن [illegible]
عن زيد بن اسلم عن عطاء بن يسار عن ابي هريرة ان رسول الله صلى الله عليه وسلم قال من مات مرابطا اجرى الله
عليه رزقه من الجنة وامنه يوم القيامة من الفتن قال ابو حاتم [illegible] محمد بن اسحق الثقفي [illegible]
ثنا [illegible] عبد الله بن زيد عن ابيه عن ابن عمر قال قال رسول الله صلى الله عليه وسلم ليس على
اهل لا اله الا الله وحشة في قبورهم ولا يوم نشورهم وكاني باهل لا اله الا الله [illegible]
ثنا [illegible] عن [illegible] عن ابيه عن [illegible]
الكوفي منكر الحديث على قلة روايته يروي عن ابيه ما لا يتابع عليه [illegible]
من [illegible] ما سقط الاحتجاج بروايته عنه **عبد الرحمن بن قيس**
الزعفراني كنيته ابو معوية من اهل البصرة يروي عن محمد بن عمرو ومطر [illegible]
البصريون كان ممن يقلب [illegible] ينفرد عن الثقات بما لا يشبه حديث الثقات [illegible]
وهو الذي روى عن محمد بن عمرو عن ابي سلمة عن ابي هريرة قال قال رسول الله صلى الله عليه وسلم [illegible]
[illegible] الحسن [illegible] اصبهان [illegible] ابو مسعود احمد بن الفرات [illegible]
ثنا [illegible] قيس عن محمد بن [illegible] **عبد الرحمن** بن حماد الطلحي [illegible] طلحة بن عبيد الله يروي عن
طلحة بن يحيى نسخة موضوعة حدثنا عنه ابن عائشة فلست ادري وضعها او قلبت [illegible] انما كان
من ذلك فهو ساقط الاحتجاج به لما [illegible] احاديث [illegible]
بن حماد [illegible] طلحة بن يحيى عن ابيه عن طلحة بن عبيد الله [illegible] رسول الله صلى الله عليه وسلم [illegible]
[illegible]
[illegible] رسول الله صلى الله عليه وسلم عن تفسير سبحان الله فقال تنزيه الله عز وجل عن السوء [illegible]
الفضل [illegible] ابن عائشة ثنا عبد الرحمن بن حماد الطلحي [illegible] **عبد الرحمن بن ابراهيم**
[illegible] من اهل البصرة يروي عن العلاء [illegible] منكرات

يروي [illegible] عليه وليس [illegible] العدالة فيعدل فيه ما انفرد على ان التنكب عن اخباره
اولى عندنا من الاحتجاج **عبد الرحمن** بن [illegible] البجلي [illegible] من اهل الكوفة يروي
عن عبد الله بن عمر روى عنه العراقيون كان ممن يروي عن الثقات المقلوبات وما لا اصل له عن الاثبات
تركه احمد بن حنبل **عبد الرحمن** بن عمر [illegible] عبد الله بن [illegible] الثقفي [illegible]
من اهل البصرة يروي [illegible] مات سنة [illegible] وتسعين ومائة منكر الحديث يروي المقلوبات
عن الثقات ويأتي عن الثقات بما لا يشبه احاديثهم فلا يجوز الاحتجاج به **عبد الرحمن بن**
مرزوق [illegible] ابو عوف شيخ كان [illegible] يضع الحديث لا يحل ذكره في الكتب الا على سبيل
القدح فيه روى عن عبد الوهاب بن عطاء الخفاف عن محمد بن عمرو عن ابي سلمة عن ابي هريرة عن النبي صلى الله
عليه وسلم قال ان حملة العرش [illegible] خلق الرحمن [illegible] [illegible]
[illegible] ثنا محمد [illegible] ثنا [illegible] مرزوق [illegible] عبد الوهاب بن عطاء
عبد الرحمن بن محمد بن [illegible] البلخي شيخ يضع الحديث على سعيد بن [illegible] لا يحل ذكره في
الكتب الا على سبيل القدح فيه [illegible] سعيد [illegible] عن سفيان الثوري عن [illegible] ابي بردة
عن [illegible] قال رسول الله صلى الله عليه وسلم ان [illegible] فوق [illegible] الله عز وجل
في عنق صاحبه [illegible] الى السماء [illegible] الله عز وجل والسلسلة [illegible] الى حلقة من
ابواب [illegible] السلسلة الى [illegible] السوء [illegible]
في عنق صاحبه [illegible] الى السماء [illegible] الله عز وجل والسلسلة [illegible] الى حلقة من ابواب
النار [illegible] السلسلة الى [illegible] من ابواب النار **عبيد الله**
ابن عكراش بن ذويب يروي عن ابيه روى عنه العلاء بن الفضل [illegible] منكر الحديث جدا ولا ادري
المناكير في حديثه وقع من جهته او من العلاء بن الفضل ومن ايهما كان فهو غير محتج به على الاحوال
عبيد الله بن [illegible] يروي عن [illegible] روى عنه علي [illegible] ابي سلمة وعلي بن [illegible]
روى عنه [illegible] واهل الشام [illegible] يروي الموضوعات عن الاثبات [illegible]

عن علي بن يزيد أتى بالطامات وإذا اجتمع في إسناد خبر عبيد الله بن زحر وعلي بن يزيد والقاسم

أبو عبد الرحمن لم يكن متن ذلك الخبر إلا مما عملت أيديهم [illegible] فلا يحل الاحتجاج بهذه الصحيفة بل التنكب عن

رواية عبيد الله بن زحر على الأحوال أولى سمعت الحنبلي يقول سمعت أحمد بن زهير يقول سئل يحيى بن معين

عن عبيد الله بن زحر فقال ليس بشيء سمعت محمد بن محمود يقول سمعت الدارمي يقول قلت ليحيى بن معين

عبيد الله بن زحر كيف حديثه قال كل حديثه عندي ضعيف **عبيد الله** بن الوليد الوصافي من أهل الكوفة

من ولد الوصاف [illegible] واسم الوصاف مالك [illegible] يروي عن [illegible]

عطاء وغيرهما [illegible] حتى إذا سمعها المستمع سبق إلى قلبه أنه كان المتعمد لها

فاستحق الترك سمعت الحنبلي يقول سمعت أحمد بن زهير يقول سئل يحيى بن معين عن عبيد الله بن الوليد

الوصافي فقال ضعيف سمعت محمد بن محمود يقول سمعت الدارمي يقول قلت ليحيى بن معين عبيد الله بن الوليد

الوصافي فقال ليس بشيء [illegible] وهو الذي روى عن محارب بن دثار عن ابن عمر [illegible]

[illegible]

[illegible] الله عز وجل [illegible]

[illegible] عن عبيد الله الوصافي عن محارب بن دثار [illegible]

[illegible] رسول الله صلى الله عليه وسلم [illegible]

[illegible] الشهوات [illegible] المصيبات [illegible]

[illegible] القاسم [illegible]

عبيد الله بن عبد الله العتكي أبو المنيب من أهل مرو يروي عن عبد الله بن بريدة

روى عنه أهل بلده [illegible] الثقات [illegible] المقلوبات [illegible]

الثقات دون [illegible] الاحتجاج به [illegible] ابن المبارك [illegible]

[illegible] فلم [illegible] **عبيد الله** بن أبي حميد الهذلي كنيته أبو الخطاب من

أهل البصرة واسم أبي حميد غالب يروي عن عطاء وأبي المليح روى عنه مكي بن إبراهيم وأهل البصرة

كان [illegible] أنها مقلوبة فاستحق

الترك لما أكثر من روايته [illegible] يحيى بن [illegible]

وهو الذي روى عن أبي المليح [illegible] قال رسول الله صلى الله عليه وسلم اعملوا بالقرآن

وأحلوا حلاله وحرموا حرامه واقتدوا به [illegible] فردوه إلى

الله وإلى أولي العلم من بعدي كيما يخبروكم وآمنوا بالتوراة والإنجيل والزبور [illegible]

[illegible] القرآن [illegible] شافع مشفع [illegible]

[illegible] والطواسين

[illegible] موسى [illegible] محمد بن عبد الرحيم

[illegible] عبيد الله بن أبي حميد [illegible] أبي المليح عن ابن عباس [illegible] رسول الله صلى الله عليه وسلم

[illegible] أحمد بن زهير [illegible] سفيان بن أبي الزرد [illegible]

[illegible] عبيد الله بن أبي حميد [illegible] **عبيد الله** بن أبي زياد القداح

[illegible] كان ممن

[illegible] وكان رديء

[illegible] الاحتجاج بأخباره

[illegible] يحيى

[illegible] **عبيد الله** بن سفيان الغداني أبو سفيان

الصواف [illegible] الأصبهاني [illegible] كان ممن

ينفرد بالمقلوبات [illegible] الثقات بالمعضلات كان يحيى بن معين [illegible]

عبيد الله بن تمام كنيته أبو عاصم [illegible] خالد الحذاء وداود بن أبي هند

روى عنه [illegible] كان ممن ينفرد عن الثقات بما لا يعرف من أحاديثهم

حتى [illegible] كان الحديث صناعته أنها معمولة أو مقلوبة لا يجوز الاحتجاج بخبره

[illegible]

[illegible]

عبيد الله بن سعيد بن كثير بن عفير ابو القسم المصري يروي عن ابيه عن الليث نسخة شبيها
المقلوبات لا يشبه حديثه حديث الثقات عن ابيه روى عن ابيه عن مالك بن انس عن ابي سهيل بن مالك
عن عطاء بن ابي رباح عن ابن عمر قال قال رجل يا رسول الله اي المسلمين افضل قال احسنهم خلقا قال
يا رسول الله اي المؤمنين اكيس قال اكثرهم ذكرا للموت واشدهم له استعدادا اولئك هم الاكياس
فذكر حديثا طويلا ليس من حديث مالك ولا من حديث ابي سهيل ولا من حديث عطاء ولا من حديث ابن عمر
نا يحيى بن اسحق [illegible] بالكرخ نا عبيد الله بن سعيد بن كثير بن عفير لا يحل الاحتجاج بخبره اذا انفرد
عمرو ذو مر الهمداني من اهل الكوفة يروي عن علي روى عنه ابو اسحق السبيعي مات سنة
اربع وسبعين وما اعلم احدا روى عنه غير ابي اسحق في حديثه المناكير الكثيرة التي لا يشبه حديث الثقات
حتى خرج بها عن حد الاحتجاج به اذا انفرد على قلة روايته عمرو بن جابر الحضرمي [illegible] من اهل
مصر كنيته ابو زرعة يروي عن جابر بن عبد الله وكان من [illegible] روى عنه ابن لهيعة [illegible] كان
سبائيا يزعم ان عليا في السحاب [illegible] جالس الكوفيين فاخذ عنهم ومع ذلك ينفرد عن جابر
اشياء ليس من حديثه لا يحل الاحتجاج بخبره ولا الرواية عنه الا على جهة التعجب عمرو بن سعيد
الكوفي يروي عن انس بن مالك روى عنه عمارة بن نصير [illegible] روى عن انس بن مالك
حديثا موضوعا يشهد المعتبر [illegible] الصناعة [illegible] ذكره في الكتب الا على جهة [illegible]
للخواص روى عن انس بن مالك ان ام سليم حاضنة [illegible] النبي صلى الله عليه وسلم قالت يا رسول الله انك
بشرت الرجال بكل خير فما بشر النساء قال اصويحباتك دسستك لهذا قالت اجل هن امرنني
فقال صلى الله عليه وسلم اما ترضى احداكن انها اذا كانت حاملا من زوجها وهو عنها راض
ان لها مثل اجر الصائم القائم في سبيل الله عز وجل فاذا اصابها الطلق لم يعلم اهل السما
واهل الارض ما اخفي لها من قرة اعين فاذا وضعت لم تخرج من لبنها جرعة ولم يمص من
ثديها مصة الا كان لها بكل جرعة وبكل مصة حسنة فان اسهرها ليلة كان لها مثل اجر سبعين
رقبة يعتقهن في سبيل الله عز وجل سلامة اتدرين من اعني بهذا هن المتعففات الصالحات

المطيعات [illegible] اللواتي لا يكفرن العشير عمرو بن عبيد بن كيسان من باب [illegible]
ابو عثمان مولى بني تميم كان اصله من فارس سكن البصرة مات في طريق مكة سنة اربع واربعين ومائة
كان من العباد الخشن واهل الورع الدقيق ممن جالس الحسن سنين كثيرة ثم احدث ما احدث من
البدع واعتزل مجلس الحسن وجماعة معه فسموا المعتزلة وكان عمرو بن عبيد داعيا الى الاعتزال
ويشتم اصحاب رسول الله صلى الله عليه وسلم ويكذب مع ذلك في الحديث توهما لا تعمدا نا الهمداني
نا عمرو بن علي سمعت يحيى بن سعيد القطان يقول قلت لعمرو بن عبيد كيف حديث الحسن عن سمرة في السكتين
فقال ما تصنع بسمرة قبح الله سمرة نا ابن زهير نا محمد بن ابي طالب نا ابو معمر نا ابو داود عن حماد بن
زيد قال ايوب قال كان عمرو بن عبيد يكذب في الحديث سمعت احمد بن [illegible] يقول سمعت عبد المجيد
ابن ابراهيم البوشنجي يقول سمعت ابا عبيد يقول سمعت معاذ بن معاذ يقول كان عمرو بن عبيد يقول ان
كانت تبت يدا ابي لهب في اللوح المحفوظ فما على ابي لهب من عتب نا محمد بن اسحق الثقفي نا حاتم بن الليث
نا احمد بن حنبل نا عفان نا حماد بن سلمة قال قال لي حميد لا تاخذ عن هذا شيئا فانه يكذب على الحسن
يعني عمرو بن عبيد نا عمرو بن محمد سمعت عمرو بن علي يقول سمعت معاذ بن معاذ يقول قلت لعمرو بن عبيد
كيف حديث الحسن عن عثمان انه ورث امراة عبد الرحمن بعد انقضاء العدة فقال ان عثمان لم يكن بسنة
حدثنا محمد بن المنذر نا ابو زرعة نا ابو مسهر سمعت عيسى بن يونس يقول سلم عمرو بن عبيد على ابن عون
فلم يرد عليه وجلس اليه فقام عنه نا محمد بن سليمان بن فارس نا احمد بن سعيد الدارمي نا سليمان بن حرب
عن حماد بن زيد قال قيل لايوب ان عمرو بن عبيد يروي عن الحسن لا يجلد السكران
فقال ايوب كذب عمرو انا سمعت الحسن يقول يجلد [illegible] وجلد ظهره نا احمد بن يحيى بن زهير
نا محمد بن ادريس [illegible] نعيم بن حماد نا ابو داود عن يونس بن عبيد قال عمرو بن عبيد يكذب في الحديث
سمعت الحنبلي يقول سمعت احمد بن زهير يقول سمعت يحيى بن معين يقول كان عمرو بن عبيد رجل سوء
الدهرية قلت وما الدهرية قال الذين يقولون لا شي انما الناس مثل الزرع وكان يرى السيف
نا الهمداني نا عمرو بن علي قال كان يحيى وعبد الرحمن لا يحدثان عن عمرو بن عبيد نا احمد بن نجويه [illegible]

[illegible]

سمعت محمد بن ادريس يقول سمعت الانصاري يقول رايت في النوم كانا على باب عمرو بن عبيد
ننتظر خروجه اذ خرج علينا ثور فقالوا هذا عمرو بن عبيد. حدثنا احمد بن عبد الله البزاز بالبصرة
ثنا ابو كامل الجحدري ثنا ابو عوانة قال اتيت مجلس عمرو بن عبيد قال فقص على الناس فاتى
فلما كان في اخر كلامه قال لو نزل اليكم ملك من السما ما زادكم على هذا فقلت عمرو عاد اليك

عمرو بن دينار قهرمان ال الزبير كنيته ابو يحيى وكان اعور من اهل المدينة سكن البصرة يروي
عن سالم بن عبد الله ونافع مولى ابن عمر روى عنه حماد بن زيد وعبد الوارث كان يتفرد بالموضوعات
عن الاثبات لا يحل كتب حديثه الا على جهة التعجب سمعت يعقوب بن اسحق يقول سمعت الدارمي يقول
سالت يحيى بن معين عن عمرو بن دينار قهرمان ال الزبير فقال ليس بشي.

عمرو بن شعيب بن محمد
بن عبد الله بن عمرو بن العاص السهمي القرشي كنيته ابو ابراهيم يروي عن ابيه وسعيد بن المسيب وطاوس
روى عنه ايوب وابن جريج والناس وام عمرو بن شعيب حبيبة بنت مرة ... عمرو بن عبد الله وام شعيب
ام ولد وام محمد بن عبد الله بن عمرو ... وكان احمد بن حنبل رحمه الله تعالى وعلي بن المديني
واسحق بن ابراهيم يحتجون بحديثه وترك يحيى القطان ... ويحيى بن معين ... سمعت احمد بن حنبل
يقول سمعت احمد بن زهير يقول سئل يحيى بن معين عن عمرو بن شعيب عن ابيه عن جده فقال ليس بذاك
قال ابو حاتم عمرو بن شعيب اذا روى عن طاوس وابن المسيب وغيرهما من الثقات غير ابيه فهو ثقة
يجوز الاحتجاج بما روى عن هولاء واذا روى عن ابيه عن جده ففيه مناكير كثيرة لا يجوز الاحتجاج
عندي بشي رواه عن ابيه عن جده لان هذا الاسناد لا يخلو من ان يكون مرسلا او منقطعا
لانه عمرو بن شعيب بن محمد بن عبد الله بن عمرو فاذا روى عن ابيه فابوه شعيب واذا قال عن جده واراد
عبد الله بن عمرو فشعيب لم يلق عبد الله بن عمرو والخبر بنقله هذا يكون منقطعا وان
اراد بقوله عن جده جده الادنى فهو محمد بن عبد الله بن عمرو ومحمد بن عبد الله لا صحبة له فالخبر
بهذا النقل يكون مرسلا فلا يخلو رواية عمرو بن شعيب عن ابيه عن جده من ان يكون مرسلا او منقطعا
والمنقطع والمرسل ليس يجوز الاحتجاج بهما لان الله عز وجل لم يكلف عباده اخذ الدين عن
من لا يعرف والمرسل والمنقطع ليس يخلو امرهما من لا يعرف وانما يلزم العباد قبول الدين الذي
هو من جنس الاخبار اذا كان من رواية العدول حتى يرويه عدل عن عدل الى رسول الله صلى الله عليه وسلم
موصولا وقد كان بعض شيوخنا يقول اذا قال عمرو بن شعيب عن ابيه عن جده عبد الله بن عمرو وسماه
فهو صحيح متصل اعتبرت ما قاله فلم اجد من رواه الثقات المتقنين عن عمرو فيه ذكر السماع عن جده
عبد الله بن عمرو وانما ذلك شي يقوله محمد بن اسحاق وبعض الرواة ممن لعله ان جده اسمه
عبد الله بن عمرو فادرج في الاسناد فليس الحكم عندي في عمرو بن شعيب الا مجانبة ما روى عن ابيه
عن جده والاحتجاج بما روى الثقات عن غير ابيه ولولا كراهية التطويل لذكرت من مناكير اخباره
التي رواها عن ابيه عن جده اشياء يستدل بها على وهن هذا الاسناد ونذكر من ذلك حديثا يستدل
ولبيد ... على صحة ما ذهبنا اليه في كتاب الفصل بين النقلة بعد هذا الكتاب ان قضى
الله عز وجل ذلك وشاه قال ابو حاتم ومات عمرو بن شعيب بالطائف سنة ثمان عشرة ومائة وقد
روى عمرو بن شعيب عن ابيه عن جده ان رسول الله صلى الله عليه وسلم قال ان الله عز وجل زادكم صلاة
فحافظوا عليها وهي الوتر وباسناده عن النبي صلى الله عليه وسلم قال من استودع وديعة فلا ضمان
عليه وباسناده عن عبد الله بن عمرو ان امراة من اهل اليمن اتت رسول الله صلى الله عليه وسلم وفي يد ابنتها
سواران من ذهب فقال اتحبين ان يسورك الله عز وجل سوارين من
نار قالت لا قال فادي زكاته وعن جده ان رسول الله صلى الله عليه وسلم قال من صلى صلاة مكتوبة
فليقرا بام القران وقران معها فاذا انتهى الى ام الكتاب اجزات عنه ومن كان مع امام فليقرا
قبله ومن صلى صلاة لم يقرا فيها فهي خداج ثلاث مرات وعن جده ان رسول الله صلى الله عليه وسلم قال
ايما رجل عاهر بحرة او امة قوم فولدت فالولد ولد زنا لا يورث ولا يورث وعن جده ان
رسول الله صلى الله عليه وسلم قال تسليم اليهود اشارة بالاصابع وتسليم النصارى اشارة بالاكف
لا تشبهوا باهل الكتاب قصوا الشوارب ووفروا اللحى ولا تعصوا النواصي ولا تمشوا في المساجد
وعليكم بالمصر وجهها للاوزار وعن جده ان رسول الله صلى الله عليه وسلم قال ... اوفهما ملام

[illegible]

[illegible]

[illegible]

واوسطها لامه واخرها لابيه يوم القيامة حدثنا ... ثنا ... ثنا
ابن طلحة الجحدري ثنا ابن لهيعة ثنا عمرو بن شعيب عن ابيه عن جده ... بجملة ما عمل بقوله ... من
هذا الشان ضاعت ... جملة احاديث موضوعة او مقلوبة ... ان ... في
حملته في موضعه من هذا الكتاب قال ابو حاتم والصواب في امر عمرو بن شعيب ان يحول الى الثقات
لان ... قد علمت فاما المناكير في حديثه اذا كان في رواية عن غير ابيه فحكمه حكم الثقات
اذا روى المقاطيع والمراسيل بان يترك من حديثه ... والمتقن ... ويحتج بالخبر الصحيح هذا حكم
عمرو بن شعيب وغيره من المحدثين الذين ... عمرو بن شمر الجعفي كنيته ابو عبد الله
يروي عن جابر الجعفي عداده في اهل الكوفة روى عنه ... كان رافضيا يشتم اصحاب
رسول الله صلى الله عليه وسلم وكان ممن يروي الموضوعات عن الثقات في فضائل اهل البيت عليهم السلام
وغيرها لا يحل كتب حديثه الا على جهة التعجب ... ثنا ... في ... بن جعفر
ثنا مكحول قال سمعت جعفر بن ابان يقول قلت ليحيى بن معين عمرو بن شمر قال ليس بشيء ... بن
... المفضل ... قال سمعت ... معين يقول ... عمرو
بن خالد الواسطي مولى بني هاشم من اهل الكوفة ... كنيته ابو خالد يروي عن زيد بن علي
عن ابائه روى عنه اسرائيل وابو حفص الابار كان ممن يروي الموضوعات عن الاثبات حتى يسبق
الى القلب انه كان المتعمد لها ... كذبه احمد بن حنبل ويحيى بن معين ... وهو الذي روى عن حبيب
عن حبيب ... عن نافع عن ابن عمر قال قال رسول الله صلى الله عليه وسلم ايما مسلم اشتهى شهوة
فرد شهوته واثر على نفسه غفر له عمرو بن ثابت بن هرمز الكوفي كنيته ابو ثابت وهو الذي
يقال له ابن ابي المقدام يروي عن ابيه روى عنه العراقيون ... وكان ...
ومائة كان ممن يروي الموضوعات عن الاثبات لا يحل ذكره في الكتب الا على سبيل الاعتبار ثنا الهمداني
ثنا عمرو بن علي قال سالت عبد الرحمن ... عن عمرو بن ثابت فابى ان يحدثني ثنا مكحول سمعت جعفر
بن ابان قال قلت ليحيى بن معين عمرو بن ثابت بن ابي المقدام قال ليس بشيء ... عمرو بن هاشم

ابو مالك الجنبي من اهل الكوفة يروي عن هشام بن عروة ومحمد بن اسحاق روى عنه العراقيون كان
ممن يقلب الاسانيد ويروي عن الثقات ما ليس من حديث الاثبات ... لا يجوز الاحتجاج بخبره
عمرو بن واقد القرشي مولى بني امية من اهل دمشق يروي عن الزهري واهل المدينة
روى عنه هشام بن عمار واهل الشام كان ممن يقلب الاسانيد ويروي المناكير عن المشاهير
فاستحق الترك كان ابو مسهر سيء الراي فيه وكان ابو مسهر ... عبد الاعلى بن مسهر الغساني
واهل دمشق من الحفاظ المتقنين واهل الورع في الدين كان يقبل كلامه في التعديل والجرح
لاهل بلده كما كان يقبل ذلك عن احمد ويحيى بالعراق وكان يحيى بن معين ... سمعت محمد
بن العباس الدمشقي يقول سمعت احمد بن ابي الحواري يقول سمعت يحيى بن معين يقول اذا رايت ... احدث
في بلد ... ابي مسهر فينبغي ... ان تحلق عمرو بن جميع ... بغدادي ... الى
حلوان يروي عن اهل الكوفة روى عنه العراقيون كان ممن يروي الموضوعات عن الاثبات
والمناكير عن المشاهير لا يحل كتب حديثه ولا الذكر عنه الا على سبيل الاعتبار

بلغ مقابلة
والله المحمود

اخر ... من ...

يتلوه ان شاء الله عمرو بن ... انه ...

وصلى الله على سيدنا محمد النبي ... وعلى اله وصحبه وسلم تسليما

[illegible]

الجزء الثاني عشر من كتاب المجروحين من المحدثين

تصنيف أبي حاتم محمد بن حبان بن أحمد التميمي البستي رحمة الله عليه

رواية أبي الحسن علي بن عمر الدارقطني الحافظ إجازة عنه

رواية أبي محمد الحسن بن علي الجوهري إجازة عنه

رواية أبي منصور محمد بن عبد الملك بن خيرون إجازة عنه

رواية الشيخ الحافظ أبي الفضل محمد بن ناصر السلامي وأبي طالب بن خضير عنه سماعا

بسم الله الرحمن الرحيم رب عونك

عمرو بن الازهر العتكي من اهل واسط كنيته ابو سعيد اصله من البصرة سكن واسط ثم انتقل الى بغداد
في اخر عمره يروي عن هشام بن عروة وغيره روى عنه محمد بن الصباح وعلي بن حجر كان ممن يضع الحديث
على الثقات ويأتي بالموضوعات عن الاثبات لا يحل كتبة حديثه ولا ذكره في الكتب الا على سبيل
الاعتبار وللقدح فيه نا عبد الملك بن محمد نا ابو امية سمعت ابا سعيد البغدادي يقول عمرو بن الازهر
يكذب مجاوبة قلت له يا ابا سعيد كيف يكذب مجاوبة قال قلت له الحائك يدفع اليه الثوب على
من يكون له درهمان فقال نا حماد عن ابراهيم قال الدرهمان على صاحب الثوب [illegible]
فالخيوط اذا انقطع لمن يكون قال نا حماد عن ابراهيم فقال هو لصاحب الثوب. عمرو
بن بكر السكسكي من اهل الرملة يروي عن ابراهيم بن ابي عبلة وابن جريج وغيرهما من الثقات
الاوابد والطامات التي لا يشك من هذا الشأن صناعته انها معمولة او مقلوبة لا يحل
الاحتجاج به روى عن ابن جريج عن عطاء عن جابر قال قال رسول الله صلى الله عليه وسلم المؤمن الف مألوف
ولا خير فيمن لا يألف ولا يؤلف وباسناده قال قال رسول الله صلى الله عليه وسلم خير الناس انفعهم
للناس وباسناده عن النبي صلى الله عليه وسلم قال امارة المسلمين والصديقين والشهداء والصالحين
البشاشة اذا تزاوروا والمصافحة والترحيب اذا التقوا حدثناه بهذا كله محمد بن الحسن
بن قتيبة بعسقلان نا ابو الدرداء هاشم بن محمد بن يعلى الانصاري مؤذن مسجد بيت المقدس
نا عمرو بن بكر السكسكي عن ابن جريج في نسخة كتبناها عنه بهذا الاسناد اكثرها معمولة
عمرو بن خالد الاعشى يروي عن ابي حمزة الثمالي وهشام بن عروة روى عنه يوسف بن موسى
القطان ويعقوب بن سفيان يروي عن الثقات الموضوعات لا يحل الرواية عنه الا على جهة الاعتبار
روى عن هشام بن عروة عن ابيه عن عائشة عن النبي صلى الله عليه وسلم قال نعم المفتاح الهدية امام
الحاجة رواه عنه يوسف بن موسى القطان. عمرو بن حكام ابو عثمان من اهل البصرة صاحب
حديث الزنجيل يروي عن شعبة روى عنه العراقيون كان ممن ينفرد عن الثقات بما ليس من حديثهم

لا يجيء اذا الغد رواه شعبة عن عطاء بن السائب عن سعيد بن جبير عن ابن عباس عن النبي صلى الله عليه وسلم
قال لما قال فرعون آمنت انه لا اله الا الله جعل جبريل يحشو في فيه الطين والتراب. عمرو بن خليفة
البكراوي ابو صالح من اهل عسقلان يروي عن ايوب بن سويد وادم روى عنه اهل عسقلان [illegible] كان ممن
يضع الحديث روى عن ايوب بن سويد عن ابن جريج عن عطاء عن ابن عباس ان النبي صلى الله عليه وسلم
قال ادخلت الجنة فرأيت فيها ذئبا فقلت اذئب في الجنة قال اني اكلت ابن شرطي قال ابن عباس
هذا وانما اكل ابنه فلو اكله رفع في عليين وهذا ما لا يشك فيه انه موضوع قرأته على ابن قتيبة قلت
حدثكم عمرو بن خليفة نا ايوب بن سويد فلما فرغت من قراءته قال لي [illegible] يسمع هذا الحديث قلت
نعم [illegible] ابا العباس [illegible]. عمرو بن جميل التميمي شيخ يروي عن الثقات المناكير
وعن الضعفاء الاشياء التي لا تعرف من حديثهم ويضع اسامي للمحدثين لا يجوز الاحتجاج به بحال روى
عن سليمان بن ارقم عن الزهري عن سعيد بن المسيب عن ابي هريرة قال قال رسول الله صلى الله عليه وسلم من اتى امراته
وهي حائض فجاء ولدا اجذم فلا يلومن الا نفسه وروى عن اسماعيل بن عياش عن يحيى بن سعيد الانصاري
عن نافع عن ابن عمر ان رسول الله صلى الله عليه وسلم نهى عن المراجيح وامر بقطعها وروى عن اسماعيل بن عياش
عن يحيى بن سعيد الانصاري عن [illegible] عن سعيد بن المسيب عن ابي هريرة قال قال رسول الله صلى الله عليه وسلم
ما من دعاء احب الى الله عز وجل من قول العبد اللهم اغفر لامة محمد مغفرة عامة وروى عن يحيى بن سالم
عن [illegible] عن سعيد بن المسيب عن عمر بن الخطاب ان رسول الله صلى الله عليه وسلم قال من اعان على
قتل امرئ مسلم بشطر كلمة لقي الله عز وجل يوم القيامة مكتوب بين عينيه ايس من رحمتي حدثناه
[illegible] احمد بن محمد بن الحسن [illegible] بالري نا احمد بن الحسين بن عباد البغدادي نا عمرو بن جميل التميمي
وهذه الاحاديث كلها موضوعة لا اصل لها من حديث الثقات وما اعلم [illegible]
يحيى بن سعيد الانصاري في هذا الحديث فكأنه وضعه فاما يحيى بن سالم فله احاديث [illegible]
[illegible] عمر بن عبد الله مولى غفرة [illegible] رباح [illegible] من اهل المدينة
يروي عن انس بن مالك وثعلبة بن ابي مالك روى عنه الليث بن سعد والناس كان ممن يقلب الاخبار ويروي عن

يقول [illegible]
انه قال [illegible]
ولكن له [illegible] مراسيل

الثقات وما لا يشبه حديث الأثبات لا يجوز الاحتجاج به وإنما ذكره في الكتب على جهة الاعتبار
وهو الذي يروي عن أيوب بن عبد الله بن خالد بن صفوان عن جابر بن عبد الله قال خرج علينا
رسول الله صلى الله عليه وسلم فقال أيها الناس إن لله عز وجل سرايا من الملائكة تحل وتقف على
مجالس الذكر في الأرض فارتعوا في رياض الجنة قالوا وأين رياض الجنة يا رسول الله
قال مجالس الذكر فاغدوا وروحوا في ذكر الله وذكروه أنفسكم من كان يحب أن يعلم منزلته
عند الله عز وجل فلينظر كيف منزلة الله عز وجل عنده فإن الله ينزل العبد منه
حيث أنزله من نفسه حدثناه أبو يعلى ثنا عبد الله بن عمر القواريري ثنا بشر بن المفضل ثنا عمر بن عبد الله
مولى غفرة قال سمعت أيوب بن عبد الله بن خالد بن صفوان يقول قال جابر بن عبد الله عمر بن صهبان
الأسلمي من أهل المدينة خال إبراهيم بن أبي يحيى يروي عن نافع وزيد بن أسلم روى عنه
العراقيون وأهل الشام كان ممن يروي عن الثقات المعضلات التي إذا سمعها من ليس الحديث صناعته
لم يشك أنها معمولة يجب التنكب عن روايته في الكتب مات سنة سبع وخمسين ومائة روى عن نافع
عن ابن عمر عن النبي صلى الله عليه وسلم قال سرعة المشي تذهب بهاء المؤمن حدثناه أبو سعيد أحمد
بن محمد بن زياد الأعرابي بمكة ثنا عباس بن محمد بن حاتم ثنا الوليد بن سلمة ثنا عمر بن صهبان عن نافع
وروى عن زيد بن أسلم عن أبي صالح عن أبي هريرة قال جاء رجل إلى النبي صلى الله عليه وسلم فقال يا رسول الله
صلى الله عليه وسلم أجعل شطر صلاتي دعاء لك قال نعم قال فأجعل ثلثي صلاتي دعاء لك قال نعم
قال فأجعل صلاتي كلها دعاء لك قال إذا يكفيك الله هم الدنيا والآخرة حدثناه محمد بن إسحاق
الثقفي ثنا أبو سعيد أحمد بن العلاء ثنا محمد بن بكر البرساني ثنا عمر بن صهبان سمعت محمد بن إسحاق
الثقفي يقول سمعت العباس بن محمد يقول سمعت يحيى بن معين يقول عمر بن صهبان لا يساوي فلسا
عمر بن زيد الصنعاني يروي عن أبي الزبير ومحارب بن دثار روى عنه عبد الرزاق ينفرد
بالمناكير عن المشاهير على قلة روايته حتى خرج عن حد الاحتجاج به فيما لم يوافق فيه على روايته
حتى خرج عن حد الاحتجاج به فيما لم يوافق الثقات وهو الذي يروي عن محارب بن دثار عن

ابن عمر عن النبي صلى الله عليه وسلم قال ليس على مدان ضمان ولا على مسلم جزية ثنا الفضل
ابن الحباب ثنا علي بن أبي حرب الصفار ثنا يحيى بن أبي بكير ثنا عمر بن زيد وروى عن أبي الزبير عن جابر
أن النبي صلى الله عليه وسلم نهى عن أكل الهر وأكل ثمنها ثناه محمد بن المسيب ثنا محمد بن سهل بن عسكر
ثنا عبد الرزاق ثنا عمر بن زيد أخبرني أبو الزبير عمر بن راشد اليمامي وهو الذي يقال له
عمر بن عبد الله بن أبي خثعم كنيته أبو حفص يروي عن يحيى بن أبي كثير وإياس بن سلمة روى عنه وكيع
وزيد بن حباب كان ممن يروي الأشياء الموضوعة عن الثقات لا يحل ذكره في الكتب إلا على
سبيل القدح فيه وهو كثير حدثناه أبو علي أحمد التجيبي روى عن يحيى بن أبي كثير عن أبي سلمة عن أبي هريرة
عن النبي صلى الله عليه وسلم قال إذا بعثتم إلي بريدا فابعثوه حسن الوجه حسن الاسم ثنا الحسكلي
ثنا أحمد بن زهير عن يحيى بن معين قال عمر بن راشد ليس بشيء قال أبو حاتم وقد روى عن يحيى بن أبي
كثير عن أبي سلمة عن أبي هريرة قال قال رسول الله صلى الله عليه وسلم من صلى بعد المغرب ركعتين
لم يتكلم فيهن بشيء عدلن له بعبادة اثنتي عشرة سنة ثناه أبو يعلى ثنا أبو عبد الرحمن الأذرمي
ثنا زيد بن الحباب عن عمر بن أبي خثعم عن يحيى بن أبي كثير وروى عن إياس بن سلمة بن الأكوع عن أبيه
قال ما سمعت رسول الله صلى الله عليه وسلم يستفتح دعاء إلا استفتحه بسبحان ربي العلي الوهاب
ثنا عمران بن موسى السختياني ثنا عثمان بن أبي شيبة ثنا معاوية بن هشام ثنا عمر بن راشد
وروى عن يحيى بن أبي كثير عن أبي سلمة عن أبي هريرة قال قال رسول الله صلى الله عليه وسلم يحضر في التجارة
ليس لمن إذا باع لم يحمد وإذا اشترى لم يذم وكسب من حلال ووضع في حلال ثناه أبو عروبة
ثنا المسيب بن واضح ثنا ابن المبارك عن عمر بن راشد عن يحيى بن أبي كثير عمر بن حفص أبو حفص
العبدي وهو الذي يقال له عمر بن أبي خليفة كان كنيته أبو خليفة وقد قيل إن اسم أبي خليفة
حجاج بن عتاب قدم بغداد وحدث بها روى عن محمد بن عمرو وثابت روى عنه السوذكي وأبو كامل
وهو الذي حدث عنه بندار ويقول ثنا عمر بن أبي خليفة مات بعد المائتين كان ممن يشتري الكتب
ويحدث بها من غير سماع ويجيب فيما يسأل وإن لم يكن مما حدث به وهو الذي روى عن أبان بن أنس

قال وضع رسول الله صلى الله عليه وسلم فراشه خلل خيمة ما اما ماصا بعد من تحت حنكه وقول اهل الذين
امرني ربي عز وجل روى عنه ابن حنبل وروى عن ثابت عن انس بن مالك قال قال رسول الله صلى الله عليه وسلم
ان يد الرحمن على راس احدكم ما دام يوذن ايه المعلى مصوته ابن يلغ حدثناه الحسن بن سفيان نا
حسين بن منصور ثنا ابو حفص العبدي عن ثابت الحلبي قال سمعت احمد بن زهير عن يحيى بن معين قال
ابو حفص العبدي ليس بشي **عمر** بن قيس اخو حميد الذي يقال له المولى المنطور يروي عن عطا
وكان ممن دعاه يعلم انه ساقط يروي عن الثقات ما لا يشبه حديث الاثبات وروى عن الزهري عن عروة
عن عائشة ان النبي صلى الله عليه وسلم قال امرنا في رباح بيوم مادنه ثم نكه العيثمة ودرسا نغراديهم فلبه
النقص واعبد عطار ومسلم الخلجي بن مكحول قال سمعت جعفر ابان يقول سمعت يحيى بن معين يقول
عمر بن قيس المكي ضعيف **عمر** بن مساور العجلي وهو الذي يقال له ابن مساور من اهل البصرة
يروي عن الحسن وابي ... روى عنه المحاربي ورجل يحيى بابي منكر الحديث جدا يروي عن المشاهير ويتفرد
عن الثقات ما ليس من احاديثهم فوجب التنكب عن روايته على احواله وهو الذي روى عن الحسن عن انس
ابن مالك قال لم يرد رسول الله صلى الله عليه وسلم سفرا قط الا قال حين ينهض من جلوسه اللهم بك
انتشرت والى توجهت وبك اعتصمت اللهم انت ثقتي وانت رجائي اللهم اكفني ما اهمني وما لا اهتم
به وما انت اعلم به مني وزودني التقوى واغفر لي ووجهني للخير حيثما توجهت ثم خرج حدثناه
ابو يعلى نا ابو كريب نا المحاربي عن عمر بن مساور العجلي عن الحسن لم يتابع عليه **عمر** بن رياح
ابو حفص الضرير يروي عن ابن طاوس عداده في اهل البصرة روى عنه اهلها كان ممن يروي الموضوعات
عن الثقات لا يحل كتب حديثه الا على جهة التعجب وروى ابن طاوس عن ابيه عن ابن عباس عن النبي صلى الله
عليه وسلم قال الحجامة في الراس ينفع من سبع من الجنون والجذام والبرص والنعاس والصداع
ووجع الاضراس ومن ظلمة يجدها في عينه نا الحسن بن سفيان نا الرهيم بن عيسى نا ... نا عمر بن رياح
عمر بن موسى بن وجيه الوجيهي يروي عن الزهري والعيثم روى عنه ابن اسحاق كان ممن يروي
المناكير عن المشاهير فلما كثر روايته عن الثقات ما لا يشبه حديث الاثبات خرج عن حد العدالة

الى الجرح فاستحق الترك **عمر** بن طلحة الزردي كنيته ابو حفص من اهل البصرة يروي
عن ابي حمزة وسعد ابي عروبة روى عنه البصريون ممن كثرت روايته عن المشاهير بالاشياء المناكير
فوجب مجانبة حديثه فيما يخالف الاثبات **عمر** بن حماد بن سعيد بن ابي نجيح يروي عن
ابن ابي عروبة عداده في اهل البصرة روى عنه اهلها كان ممن يخطئ ولم يكثر خطاؤه حتى يستحق
الترك ولو اقتصر منه على ما لم يخالف فيه البشر حتى لا يعدل به عن العدالة فهو عندي ساقط
الاحتجاج فيما انفرد به روى عن سعيد عن قتادة عن انس بن مالك بنسخة لم يتابع عليها **عمر**
ابن عيسى بن سميع يروي عن ابن جريج روى عنه الليث بن سعد والشاميون كان ممن يروي الموضوعات
عن الاثبات على قلة روايته لا تحل الاحتجاج به فيما وافق الثقات فكيف اذا انفرد عن الاثبات
بالطامات **عمر** بن موسى التيمي من اهل حمص يروي عن مكحول وعمرو بن دينار وعبيد الله
بن عمر روى عنه بقية وعثمان بن عبد الرحمن كان ممن يروي الموضوعات عن الاثبات لا يحل ذكره
في الكتب الا على جهة التعجب ولا الرواية عنه بحال كان المستمع الى اخباره التي يرويها عن الثقات
لا يشك انها موضوعة وهو الذي روى عن ابي الزبير عن جابر ان بقرة انفلتت على عمر
فوثبت عليها فاتوا النبي صلى الله عليه وسلم فقال لا باس باكلها او كلوها ثناه ابو يعلى
نا ابو ابرهيم الترجماني نا بقية بن الوليد قال حدثني عمر بن موسى **عمر** بن صبيح يروي عن
قتادة ومقاتل بن حيان روى عنه العراقيون كان ممن يضع الحديث على الثقات لا يحل كتب
حديثه الا على جهة التعجب لاهل الصناعة فقط روى عن مقاتل بن حيان عن ... عن ابي
هريرة قال قال رسول الله صلى الله عليه وسلم مهور حور العين قبضات التمر وفلق الخبز ثناه ابن
قحطبة نا الحسن بن سلمة بن ابي كبشة نا محمد بن يعلى نا عمر بن صبيح عن مقاتل بن حيان **عمر** بن عياش
وقد قيل عمرو من اهل الكوفة يروي عن عاصم بن ابي النجود روى عنه معاوية بن هشام وابو نعيم
منكر الحديث جدا على قلة روايته يروي عن عاصم ما ليس من حديثه ان سمع من عاصم ما روى عنه
فلعله سمع في اختلاط عاصم لان عاصما اختلط في اخر عمره فان من سمع ما روى عنه قبل اختلاطه

قال لا يحتج بروايته ساقط لما يتفرد عنه مما ليس من حديثه وروى عن عاصم عن زر عن
عبد الله عن النبي صلى الله عليه وسلم أن فاطمة عليها السلام حصنت فرجها فحرمها الله عز وجل وذريتها
على النار. عمر بن يزيد النصري من أهل الشام يروي عن الزهري روى عنه محمد بن سعيد بن
شابور وهشام بن عمار كان ممن يقلب الأسانيد ويرفع المراسيل لا يجوز الاحتجاج به
على الانفراد وإن اعتبر بما وافق الثقات فلا ضير. عمر بن إبراهيم العبدي من أهل
البصرة يروي عن قتادة روى عنه أبو الجليل عمر بن شاذ العاصي كان ممن يتفرد عن قتادة
بما لا يشبه حديثه فلا يعجبني الاحتجاج به إذا انفرد فأما فيما وافق الثقات فإن اعتبر
به معتبر لم أر بذلك بأسا. عمر بن سعيد الدمشقي كنيته أبو حفص يروي عن سعيد بن
بشير والشاميين كان ممن يروي كتبا لم يسمعها عن أقوام أدركهم قال أحمد بن حنبل بركته
ثم رجع إلى كتاب سعيد بن بشير فإذا هي أحاديث ابن أبي عروبة. عمر بن حبيب
القاضي كان على قضاء البصرة يروي عن داود بن أبي هند وابن جريج روى عنه البصريون
كان ممن يتفرد بالمقلوبات عن الثقات حتى إذا سمعها المبتدئ في هذه الصناعة
شهد أنها معمولة لا يجوز الاحتجاج به روى عن سليمان التيمي وعوف وداود بن أبي هند
عن أبي عثمان عن سلمان قال قال رسول الله صلى الله عليه وسلم من توضأ وقام إلى المسجد فهو
زائر الله عز وجل وحق على الله عز وجل أن يكرم زائره ثنا وصيف ثنا محمد بن سنان القزاز عنه
قال أبو حاتم مات عمر بن حبيب سنة سبع ومائتين. عمر بن سيار الموصلي يروي عن علقمة
ابن مرثد وعبد الله بن علي روى عنه العراقيون كان شيخا صدوقا ولكنه كان يخطئ كثيرا
حتى خرج عن حد الاحتجاج به إذا انفرد على قلة روايته. عمر بن نبهان العبدي
يروي عن قتادة عداده في أهل البصرة روى عنه أهلها كان ممن يروي المناكير عن المشاهير
فلما كثر ذلك في حديثه استحق الترك. عمر بن هارون البلخي أبو حفص الثقفي يروي عن
ابن أبي عروبة وابن جريج وشعبة روى عنه العراقيون وأهل بلده وكان ممن يروي عن

الثقات المعضلات ويدعي شيوخا لم يرهم وكان ابن مهدي حسن الرأي فيه وقال محمد بن
عمرو التونسي قدم علينا عمر بن هارون بغداد وهو حدث ثم فسئل عن حديث ابن جريج روى عنه
الثوري لم يشاركه فيه أحد فحدثهم به فرأيتهم مزقوا عليه الكتب سمعت سعد بن الحسن بن سفيان
النسائي يقول سمعت ابن الجنيد يقول سمعت يحيى بن معين يقول عمر بن هارون كذاب دخل
المدينة وقد مات جعفر بن محمد فحدث عنه ثنا الحنبلي سمعت أحمد بن زهير يقول عن يحيى بن معين
قال عمر بن هارون البلخي ليس بشيء قال أبو حاتم كان عمر بن هارون صاحب سنة وفضل وسخا
وكان أهل بلده يبغضونه لتعصبه في السنة وذبه عنها ولكن كان يأتي بالأشياء ما وصفت
وفي التعديل ما ذكرته والمناكير في روايته يدل على صحة ما قال يحيى بن معين فيه وقد حسن القول
فيه جماعة من شيوخنا كان يحملهم في كل سنة بصلات كثيرة من البلاد والثياب وغيرها ويبعث
إليهم من بلخ إلى بغداد في كل سنة وقد روى عمر بن هارون عن الليث والأوزاعي عن يحيى بن أبي كثير عن عبد الله بن
أبي قتادة عن أبيه قال كان رسول الله صلى الله عليه وسلم يرتاد لبوله كما يرتاد أحدكم لصلاته ثنا
حدثناه إبراهيم بن أبي أمية بطرسوس ثنا حامد بن يحيى البلخي ثنا عمر بن هارون عن الليث والأوزاعي.
عمر بن إبراهيم الكردي شيخ يروي عن مالك والثقات ما لم يحدثوا بها فسقط الاحتجاج
بخبره ومن الرواة عنه روى عن مالك بن أنس عن هشام بن عروة عن أبيه عن عائشة قالت كان
رسول الله صلى الله عليه وسلم إذا أكل طعاما قال الحمد لله وقال اللهم بارك لنا فيه وأطعمنا أطيب
منه فإذا أكل اللبن حمد الله وقال اللهم بارك لنا فيه وزدنا منه حدثناه إبراهيم بن محمد بن عبد الرحيم
البغدادي ثنا إسحاق بن إبراهيم الختلي ثنا عمر بن إبراهيم الكردي ثنا مالك بن أنس عن هشام بن عروة
وهو شيء لا أصل له من حديث رسول الله صلى الله عليه وسلم. عمر بن عبد الله بن يعلى بن مرة الثقفي
من أهل الكوفة يروي عن أبيه روى عنه إسرائيل ومروان بن معاوية منكر الرواية عن أبيه وكان يشرب
يحكي عن أبيه أنه رآه يشرب الخمر سمعت محمد بن محمود قال سمعت الدارمي يقول قلت ليحيى بن معين
عمر بن عبد الله بن يعلى ما حاله قال ليس بشيء حدثني محمد بن المنذر ثنا محمد بن عوف عن يحيى بن معين قال وقال

ابو نعيم رايت عمر بن يعلى فما استحل ان اروي عنه قال ابو حاتم روى عمر بن
عبد الله بن يعلى نسخة اكثرها مقلوبة عن ابيه عن جده منها باسناده ان رسول الله صلى الله عليه وسلم
اخا بين الناس وترك عليا اخرهم لا يرى ان له اخ فقال يا رسول الله اخيت بين الناس وتركتني
قال ولم تراني تركتك انما تركتك لنفسي انت اخي وانا اخوك فان حاجك احد فقل اني اخو عبد الله
ورسول الله صلى الله عليه وسلم لا يدعيها احد بعدك الا كذاب ثنا ابو يعلى ثنا سهل بن زنجلة ثنا
الصباح بن محارب عن عمر بن عبد الله بن يعلى بن مرة عن ابيه عن جده وروى عن ابيه عن جده قال اتيت
رسول الله صلى الله عليه وسلم وفي يدي خاتم ذهب فقال لي رسول الله صلى الله عليه وسلم اتؤدي
زكاته فعلمت ما هو فرميته فقال رسول الله صلى الله عليه وسلم جمرة عظيمة ثنا ابن قتيبة ثنا يزيد بن
عمرو القيسي ابو الوليد ثنا مسلم ثنا سفين الثوري عن عمر بن يعلى

عمر بن اسمعيل بن مجالد
يروي عن ابيه روى عنه البغداديون كان ممن يخطئ حتى خرج عن حد الاحتجاج به اذا انفرد
فاما فيما وافق الثقات فان اعتبر به معتبر لم ار بذلك باسا كان يحيى بن معين يكذبه

عمر بن ايوب المزني شيخ يروي عن ابي ضمرة وابن ابي فديك وعبد الله بن نافع المقلوبات
وغيرهم من الثقات الملزقات لا يحل الاحتجاج به روى عنه روى عنه علان بن عبد الصمد
الطيالسي ببغداد روى عن ابي ضمرة عن ملك بن انس عن ربيعة بن ابي عبد الرحمن عن انس بن ملك قال
نظر النبي صلى الله عليه وسلم الى ابنه ابرهيم يموت في حجره ففاضت عيناه فقال له عبد الرحمن بن
عوف اتبكي يا رسول الله وقد نهيتنا عن البكا فقال اني لم انهكم عن هذا ان هذا رحمة ومن لا يرحم
لا يرحم ثنا محمد بن جعفر البغدادي بالرملة ثنا علان بن عبد الصمد الطيالسي ثنا عمر بن ايوب ثنا
ابو ضمرة في نسخة عنده بهذا الاسناد اكثرها مقلوبة

عمر بن راشد الجاري القرشي
مولى عبد الرحمن بن ابان بن عثمن كان ينزل الجار وهو الذي يقال له الساحلي يضع الحديث
على ملك وابن ابي ذيب وغيرهما من الثقات لا يحل ذكره في الكتب الا على سبيل القدح فيه وكيف
الرواية عنه روى عن ابن ابي ذيب عن هشام بن عروة عن محمد بن علي عن ابن عباس عن النبي صلى الله عليه وسلم

قال الليث من كن فيه اواه الله عز وجل في كنفه ونشر عليه رحمته وادخله في جنته قيل وذلك
يا رسول الله قال من اذا اعطي شكر واذا اقدر عفر واذا غضب فتر روى عنه يعقوب بن سفين
الفارسي فيما اشبه هذا من الاخبار التي لا ينكرها من لم يحمل صناعة الحديث اذ الحديث
لا اصل له وروى عن ابن ابي ذيب عن الزهري عن عروة عن عائشة قالت سمعت رسول الله صلى الله عليه وسلم
يقول صلاة في مسجدي هذا خير من الف صلاة في غيره من المساجد الا المسجد الحرام ثنا محمد بن ابوب بن مشكان بطبرية ثنا اسحق
ابن ابرهيم بن موسى المقدسي ثنا صلح بن ابي صالح كاتب الليث ثنا عمر بن راشد عن ابن ابي ذيب
وقد روى عن هشام بن عروة عن ابيه عن عائشة قالت جاء رسول الله صلى الله عليه وسلم ملم لا يفعل الله
عز وجل فيهم شهادة ان لا اله الا الله والراكب والمركوب والراكبة والمركوبة ثم امام الجاير
حدثناه محمد بن دليل بن بشير البغدادي بالرملة ثنا احمد بن عبد المومن المروزي بالاسكندرية ثنا
عمر بن راشد ثنا هشام بن عروة

عمر بن عبد الله الرومي شيخ يروي عن شريك يقلب
الاخبار ويأتي عن الثقات بما ليس من احاديثهم لا يجوز الاحتجاج به بحال روى عن شريك عن
سلمة بن كهيل عن الصنابحي عن علي عليه السلام قال قال رسول الله صلى الله عليه وسلم انا دار الحكمة
وعلي بابها فمن اراد الحكمة فليأتها من بابها رواه عنه ابو مسلم الكجي وهذا خبر لا اصل له عن
النبي صلى الله عليه وسلم ولا شريك حدث به ولا سلمة بن كهيل رواه ولا الصنابحي اسنده ولعل
هذا الشيخ بلغه حديث ابي الصلت عن ابي معوية فحفظه ثم قلبه على شريك وحدث بهذا الاسناد

عثمن بن عمير ابو اليقظان وهو الذي يقال له عثمان بن قيس ابن عمير وهو الذي يقال
له عثمان بن ابي حميد يروي عن انس بن ملك وزاذان روى عنه الاعمش والثوري وشريك كان
ممن اختلط حتى لا يدري ما يحدث به ولا يجوز الاحتجاج بخبره الذي وافق الثقات ولا الذي
تفرد به عن الاثبات لاختلاط البعض بالبعض ثنا الهمداني ثنا عمرو بن علي قال كان يحيى وعبد الرحمن
لا يحدثان عن عثمان ابي اليقظان حدثني محمد بن المنذر ثنا محمد بن ادريس ثنا بعض اهل البصرة عن شعبة
قال اتيت عثمان بن عمير ابا اليقظان فرايته خلط هذا او ذاك فرجعت ولم اكتب عنه

قال ابو حاتم
قول ابي حاتم ها هنا عمر بن عبد الله الرومي
انما هو محمد بن عبد الله بن عمر الرومي الذي
روى عنه ابو مسلم ونظراؤه وابوه عمر بن
عبد الله ثقة حدث عنه قتيبة بن سعيد الاكابر
محدث عن ابي هريرة وابو عبد الله الرومي
حدث عنه جماعة يدرك وهو ثقة وقوله حدث
في الصلت عن ابي معوية هو الذي رواه ابو الصلت
عبد السلام بن صالح الهروي عن ابي معوية عن
الاعمش عن مجاهد عن ابن عباس ان النبي صلى الله عليه وسلم
قال انا مدينة العلم وعلي بابها فمن اراد الباب فليأت
وضعه على ابي معوية وسرقه منه جماعة فحدثوا
به عن ابي معوية منهم عمر بن اسمعيل بن مجالد ومحمد بن جعفر
البندادي ورجل كذاب من اهل الشام حدث به عن
ابي معوية وحدث به شيخ لا اهل الرى
دجال يقال له محمد بن يوسف بن يعقوب حدث
به عن شيخ له مجهول عن عبد السلم بن صالح
عن ابي معوية

حدثني عمر بن محمد ثنا عمرو بن علي قال حدثنا يحيى بن سعيد عن ابي معوية عن ابيه عن عثمان بن قيس
عن زاذان عن علي عليه السلام اصحاب اليمين قال هم اطفال المسلمين فاستحسنته ثم قال عن هذا
عثمان ابو اليقظان فلم يرضه ثنا عبد الملك بن محمد ثنا عثمان بن خرزاد ثنا محمد بن عبد الله بن عمار ثنا
ابن ادريس سمعت شعبة يقول اتيت ابا اليقظان فحدثني بحديث فقلت من سمعته منه قال سنة كذا
وكذا ثم اتيته مرة اخرى فسالته عن سنه فقال ولدت سنة كذا وكذا فاذا هو ولد بعد منه

وهو ابن سنتين **عثمان** بن رشيد شيخ يروي عن انس بن مالك روى عنه يونس بن محمد المؤدب
منكر الحديث كان يسمع من انس على قلة روايته لا يجوز الاحتجاج به لما بعد العلم بسماعه عن
انس وهذا شيء معدوم عندنا فالسكت عن روايته اولى من الاحتجاج بها سمعت الحنبلي يقول
سمعت احمد بن زهير يقول سالت يحيى بن معين عن عثمان بن رشيد فقال ضعيف **عثمن**

ابن سعد الكاتب من اهل البصرة كنيته ابو بكر يروي عن انس وابن ابي مليكة روى عنه سعد والبصريون
كان ممن ... ممن سمع غيره وحدث بما لا يدري ... لا يجوز الاحتجاج به
ثنا الزيادي ثنا ابن ابي شيبة ثنا علي بن المديني عن يحيى بن سعيد القطان قال ذكر لي عثمن بن سعد
الكاتب فجعل يعجب من الرواة عنه قال يحيى سمعته يوما يقول حدثني عبد الله بن عمير وصفه
فاذا هو عبد الله بن عبيد بن عمير **عثمن** بن عبد الله الطرائفي القرشي كنيته ابو عبد الله
من اهل حران وكان معلما يروي عن اقوام ضعاف اشياء يشبه انها من النقات حتى اذا سمعها
المستمع لم يشك في وضعها فلما كثر ذلك في اخبار هذا الرجل بطل الموضوعات وحمل
عليه الناس في الجرح فلا يجوز الاحتجاج بما يرويه كلها على حال من حالوا الا ما غلب
عليها من المناكير عن المشاهير والموضوعات عن الثقات مائة ثلث ... **عثمن**
ابن معبد شيخ يروي عن ثابت البناني اشياء الموضوعة التي لم يحدث بها ثابت قط
لا يحل الرواية عنه الا على سبيل القدح فيه فكيف الاحتجاج به روى عن ثابت البناني عن انس بن مالك
قال جمع النبي صلى الله عليه وسلم نساءه فقال فجعل يقول الكلمة كما يقول الرجل عند اهله

قال فقالت احداهن كان هذا خرافة فقال اتدرين ما حديث خرافة قالت لا قال ان خرافة
كان رجلا من بني عذرة فاصابته الجن فكان فيهم حينا ثم رجع الى الناس فكان يحدث باشيا
تكون في الجن وبعجائب تكون في الناس فحدث ان رجلا من الجن كانت له ام فامرته ان يزوج
فقال اني اخشى ان يدخل عليكم من ذلك شغل او بعض ما يكرهن فلم تدعه حتى زوجته
امراة لها ام فكان يقسم لامراته واهلها عند هذه ليلة وعند هذه ليلة وكانت ليلة امراته
فكان عندها وامها وحدها قال فقام عليها فسلم فردت السلام فقال هل من مبيت قالت
نعم قال فهل من عشا قالت نعم قال فهل من محدث يحدثنا قالت نعم ارسل الى ابني فيحدثكم
قال فما هذه الخشفة اسمعها في دارك قالت هذه ابل وغنم قال احدهما لصاحبه اعط
متمنيا ما تمنا قال فاصبحت وقد ملئت دارها غنما وابلا قال فرايت انها خبثت النفس
فقالت ما شانك لعل امراتك كلمتك ان تحولها الى منزلي او تحولني الى منزلها قالت نعم
قال فحولني الى منزلها قال فتحولت الى منزل امراته وحولت امراته الى منزل امه قال فلبثنا
حينا ثم انهما جا الى امراته والرجل عند امه قال فسلم فردت السلام قال هل
من مبيت قالت لا قال فهل من عشا قالت لا قال فهل من محدث يحدثنا قالت لا قال
فما هذه الخشفة التي اسمعها في دارك قالت هذه السباع قال فقال احدهما لصاحبه
اللهم اعط متمنيا ما تمنا وان كان شرا قال فملئت دارها سباعا فاصبحت وقد اكلتها
ثنا محمد بن عبد الله بن عبد الحكم ثنا محمد بن موسى ثنا عاصم بن علي عن عاصم ثنا عثمان بن معبد
عن ثابت البناني **عثمن** بن عبد الرحمن الوقاصي الزهري من ولد سعد بن ابي وقاص
كنيته ابو عمرو يروي عن الزهري روى عنه العراقيون كان ممن يروي عن الثقات اشياء
الموضوعات لا يجوز الاحتجاج به ثنا الحسكي قال سمعت احمد بن زهير يقول عن يحيى بن معين
قال الوقاصي ليس بشي قال ابو حاتم روى عثمان بن عبد الرحمن عن الزهري عن عروة عن عائشة
رضي الله عنها قالت سئل رسول الله صلى الله عليه وسلم عن الرجل يتبع المراة حراما ايتكح ابنتها

أو بيع كانت حراما أنكح أمها فقال رسول الله صلى الله عليه وسلم لا يحرم الحرام الحلال إنما يحرم
ما كان بنكاح حلال قال ابن نافع وهو قولنا وبه نأخذ حدثناه الحسن بن سفيان ثنا إسحاق [illegible]
ثنا عبد الله بن نافع ثنا المغيرة بن إسماعيل بن أيوب بن سلمة عن عثمان بن عبد الرحمن عن ابن شهاب وروى
عن مكحول عن والده أنه سمع رسول الله صلى الله عليه وسلم أنه قال لا تمسح الرجال جباههم من التراب
حتى تفرغ من الصلاة فإن الملائكة تصلي عليه ما دام أثر السجود في وجهه [illegible] تمسح
العرق [illegible] صلاته أخبرناه حاجب بن أركين ثنا أحمد بن إبراهيم الدورقي قال ثنا أبو النضر إسحاق
ابن إبراهيم القرشي ثنا محمد بن شعيب بن شابور ثنا علي بن عبد الله عن عثمان بن عبد الرحمن حدثه عن عكرمة

عثمان بن مطر الشيباني كنيته أبو الفضل من أهل البصرة يروي عن ثابت ومعمر روى عنه معلى بن
مهدي والعراقيون كان ممن يروي الموضوعات عن الأثبات لا يحل الاحتجاج به ثنا محمد بن زياد
الزيادي [illegible] قال سمعت يحيى بن معين وسئل عن عثمان بن مطر الشيباني قال كان ضعيفا
ضعيفا [illegible] وهو الذي روى عن الحسن بن أبي جعفر عن [illegible] الحكم الثاني عن نافع عن ابن عمر
أن رسول الله صلى الله عليه وسلم قال عليكم [illegible] فإنه [illegible] وروى الحسن بن أبي جعفر
عن محمد بن جحادة عن نافع قال قال لي ابن عمر يا نافع قد تبيغ بي الدم فالتمس لي حجاما ولا تجعله
شيخا كبيرا ولا صبيا صغيرا فإني سمعت رسول الله صلى الله عليه وسلم يقول الحجامة على الريق أمثل
وفيه شفاء وبركة وتزيد في العقل وتزيد في الحفظ وتزيد الحافظ حفظا واحتجموا على بركة الله
يوم الخميس واجتنبوا الحجامة يوم الأربعاء ويوم الجمعة ويوم السبت ويوم الأحد واحتجموا يوم
الإثنين [illegible] فإنه اليوم الذي عافى الله عز وجل فيه أيوب من البلاء في يوم [illegible]
بالبلاء يوم الأربعاء [illegible] ولا برص إلا يوم الأربعاء حدثناه الحسن بن سفيان
ثنا محمد بن أبان الواسطي ثنا عثمان بن مطر الشيباني عن الحسن بن أبي جعفر

عثمان بن عطاء بن أبي
مسلم الخراساني يروي عن أبيه روى عنه محمد بن شعيب بن شابور والناس أكثر روايته عن أبيه وأبوه
ليس بحجة [illegible] بروايته لما فيها من المقلوبات التي وهم فيها فلست أدري البلية في ذلك

[illegible] منه أو من [illegible] وهذا شيء يشتبه إذا رواه رجل ليس بمشهور بالعدالة عن شيخ ضعيف
أشياء [illegible] بها عن غيره [illegible] المجهود دونه [illegible] عمار روايا
جمعا حتى تختلط المروية كأن الإنسان لم يكلفه الله عز وجل عباده أخذه عن كل من ليس بعدل
مرضي.

عثمان بن [illegible] أبو أمامة القرشي يروي عن جعفر بن برقان والشاميين العجائب
روى عنه سليمان بن عبد الرحمن [illegible] عن الثقات الأشياء المعضلات حتى يسبق إلى القلب أنه كان يعملها
تعمدا لا يجوز الاحتجاج به روى عن جعفر بن برقان عن نافع عن ابن عمر عن رسول الله صلى الله عليه وسلم قال
كلام أهل الجنة بالعربية وكلام أهل السماء بالعربية وكلام أهل الموقف [illegible] يوم
القيامة بالعربية حدثناه الحسن بن سفيان ثنا محمد بن [illegible] ثنا سليمان بن عبد الرحمن ثنا عثمان بن [illegible] قال

عثمان بن مقسم البري أبو سلمة الكندي مولى لهم من أهل الكوفة يروي عن قتادة وأبي
إسحاق روى عنه البصريون وأهل الكوفة كان ممن يروي المقلوبات عن الأثبات تركه أحمد بن حنبل
ويحيى بن معين روى عن نعيم بن عبد الله عن أبي هريرة عن النبي صلى الله عليه وسلم قال أكذب الناس الصناع
روى عنه يزيد بن هارون [illegible] الزيادي ثنا ابن أبي خيثمة ثنا علي بن المديني قال قال يحيى بن سعيد كنت
جالسا مع سفيان الثوري فقلت حدثني البري عن منصور عن أبي وائل عن عبد الله في المسح على الخفين
فقال كذاب.

عثمان بن خالد بن عمر بن عبد الله بن الوليد بن عثمان بن عفان العثماني كنيته
أبو عفان من أهل المدينة يروي عن مالك وابن أبي الزناد روى عنه العراقيون [illegible]
[illegible] وكان ممن يروي المقلوبات عن الثقات ويروي عن الأثبات أشياء ليست من روايتهم
كأنه كان يعملها [illegible] لا يحل الاحتجاج بخبره روى [illegible] عن [illegible] عن مجاهد عن
ابن عباس أن النبي صلى الله عليه وسلم قال أنا مدينة العلم وعلي بابها.

عثمان بن عبد الله القرشي
[illegible] أبو عمرو شيخ قدم خراسان فحدثهم بها يروي عن الليث بن سعد ومالك وابن لهيعة
ويضع عليهم [illegible] أصحاب الرأي [illegible] كتبه إلا على سبيل الاعتبار روى
عن مالك عن نافع عن ابن عمر عن النبي صلى الله عليه وسلم قال صلوا خلف من قال لا إله إلا الله وصلوا على

من أصحاب عبد الله وليس هذا من حديث النبي صلى الله عليه وسلم وإنما هو من حديث ابن عمر من حديث
نافع وإنما هو حديث مالك وهو رواه حماد بن سلمة عن أبي المهزم عن أبي هريرة قال قالوا يا
رسول الله صلى الله عليه وسلم فما أول ما جئناك نسألك عن الإيمان أيزيد أو ينقص قال الإيمان
مثبت في القلب كالجبال الرواسي وزيادته ونقصانه كفر حدثناه جعفر بن أحمد بن سلمة السلمي ثنا عثمان
بن عبد الله القرشي ثنا ... حماد بن سلمة وهذا شيء وضعه أبو مطيع البلخي على حماد بن سلمة فسرقه
هذا الشيخ وحدث به وروى عن مسلم بن خلاد الزنجي عن جعفر بن محمد عن أبيه عن أبي سعيد الخدري عن
النبي صلى الله عليه وسلم قال فضل دهن البنفسج على سائر الأدهان كفضلي على سائر الناس بارد في
الصيف حار في الشتاء حدثناه جعفر بن أحمد ثنا عثمان بن عبد الله ثنا مسلم بن خلاد الزنجي نسخة
كتبناها عنه أكثرها موضوع أو مقلوب.

علي بن زيد بن عبد الله بن أبي مليكة بن عبد الله بن
جدعان بن عمرو بن كعب بن سعد بن تيم بن مرة القرشي التيمي كنيته أبو الحسن من أهل البصرة يروي عن أنس
وأبي عثمان النهدي روى عنه الثوري وابن عيينة والبصريون كان شيخا جليلا وكان يهم في الأخبار
ويخطئ في الآثار حتى كثر ذلك في أخباره وتبين فيها المناكير التي يرويها عن المشاهير فاستحق
ترك الاحتجاج به مات بعد سنة سبع وعشرين ومائة وقد قيل سنة إحدى وثلاثين ومائة ثنا الهمداني
ثنا عمرو بن علي قال كان يحيى بن سعيد يتقي الحديث عن علي بن زيد سمعت محمد بن المنذر يقول سمعت عباس بن
محمد يقول سمعت يحيى بن معين يقول علي بن زيد بن جدعان ليس بشيء سمعت الحنبلي يقول سمعت أحمد بن زهير
يقول سألت يحيى بن معين عن علي بن زيد فقال ضعيف في كل شيء قال أبو حاتم وهو الذي روى عن أبي
نضرة عن أبي سعيد الخدري قال صلى بنا رسول الله صلى الله عليه وسلم يوما صلاة العصر بنهار ثم قام
خطيبا فقال ألا إن بني آدم خلقوا على طبقات شتى فمنهم من يولد مؤمنا ويحيى مؤمنا ويموت
مؤمنا ومنهم من يولد كافرا ويحيى كافرا ويموت كافرا ومنهم من يولد مؤمنا ويحيى مؤمنا ويموت
كافرا ومنهم من يولد كافرا ويحيى كافرا ويموت مؤمنا حدثناه زكريا بن يحيى الساجي بالبصرة
ثنا عمران بن موسى القزاز ثنا حماد بن زيد ثنا علي بن زيد عن أبي نضرة.

علي بن أبي سارة

بلغ مقابلة

الشيباني من أهل البصرة يروي عن ثابت البناني روى عنه موسى بن إسماعيل والبصريون كان ممن يروي
عن ثابت ما ليس من حديثه حتى غلبت على روايته المناكير التي يرويها عن المشاهير فاستحق
الترك وهو الذي روى عن ثابت عن أنس بن مالك قال قال رسول الله صلى الله عليه وسلم من حمل قوائم السرير
الأربع إيمانا واحتسابا حط الله عز وجل عنه أربعين كبيرة ثنا محمد بن علي الصيرفي بالبصرة ثنا
عثمان بن طالوت بن عباد ثنا بكر بن عبد ربه ثنا علي بن أبي سارة عن ثابت.

علي بن عابس الأسدي
من أهل الكوفة يروي عن العلاء بن المسيب روى عنه العراقيون كان ممن فحش
خطاؤه وكثر وهمه فيما يرويه فبطل الاحتجاج به ثنا الحنبلي سمعت أحمد بن زهير عن يحيى بن معين
قال علي بن عابس ليس بشيء.

علي بن ظبيان العبسي من أهل الكوفة كان قاضيا ببغداد يروي
عن عبيد الله بن عمر روى عنه الشافعي والعراقيون كان ممن يقلب الأخبار ولا يعلم ويخطئ في الآثار
ولا يفهم فلما كثر ذلك في رواياته سقط الاحتجاج بأخباره مات سنة ست وتسعين ومائة
ثنا مكحول قال سمعت جعفر بن أبان يقول سمعت ابن نمير يقول علي بن ظبيان ضعيف يحدث بخطأ
حدثنا الحنبلي قال سمعت أحمد بن زهير عن يحيى بن سعيد قال علي بن ظبيان ليس بشيء. معن

علي بن غراب الفزاري كنيته أبو يحيى من أهل الكوفة يروي عن عبيد الله بن عمر وابن حوص حكيم
روى عنه العراقيون كان غاليا في التشيع كثير الخطأ فيما يروي حتى وجد في ساير المقلوبة
في رواياته كثيرا وليس بشيء الموضوعة التي يرويها عن الثقات فبطل الاحتجاج به وإن وافق
الثقات.

علي بن أبي علي اللهبي من ولد أبي لهب يروي عن محمد بن المنكدر روى عنه محمد بن عباد
المكي عداده في أهل المدينة يروي عن الثقات الموضوعات وعن الأثبات المقلوبات لا يجوز الاحتجاج
به روى عن محمد بن المنكدر عن جابر قال قال رسول الله صلى الله عليه وسلم إن العين لتدخل الجمل القدر
والرجل القبر وروى عن محمد بن المنكدر عن جابر أن رسول الله صلى الله عليه وسلم قال إن لله عز وجل ديكا
عنقه منطوي تحت العرش ورجلاه في التخوم فإذا كان من الليل صاح سبوح قدوس فصاحت الديوك
ثناه محمد بن أحمد بن أبي عون ثنا أبو مصعب ثنا علي بن أبي علي اللهبي عن محمد بن المنكدر.

علي بن عروة شيخ

سئل أبو ... عن
علي بن أبي علي اللهبي منكر الحديث
... ضعفه أحمد بن حنبل ...

يروي عن ابن المنكدر روى عنه العراقيون كان ممن يضع الحديث على قلة روايته روى عن محمد بن
المنكدر عن جابر عن النبي صلى الله عليه وسلم قال من قاد أعمى أربعين خطوة وجبت له الجنة سمعت محمد بن
محمود يقول سمعت الدارمي يقول قلت ليحيى بن معين علي بن عروة ما حاله قال ليس بشيء قال أبو حاتم
وهو الذي روى عن عبد الملك عن عطاء وعمرو بن دينار عن ابن عباس قال كان لرسول الله صلى الله عليه وسلم
سيف محلى قائمته من فضة ونعله من فضة وفيه حلق فضة وكان يسمى ذا الفقار وكانت
له قوس تسمى ذا السداد وكانت له كنانة تسمى الجمع وكانت له درع موشحة بنحاس تسمى ذات الفضول
وكانت له حربة تسمى البيضاء وكان له مجن يسمى العرقة وكان له فرس أشقر يسمى المرتجز
وكان له فرس أدهم يسمى السكب وكان له سرج يسمى الداج وكانت له بغلة تسمى دلدل وكانت
له ناقة تسمى القصوى وكان له حمار يسمى يعفور وكانت له ركوة تسمى الصادر وكانت له مرآة
تسمى المدلة وكان له مقراض يسمى الجامع وكان له قضيب يسمى الممشوق ثنا [illegible]
الملاي بواسط ثنا سعيد أبو السري ثنا عمر بن عبد الرحمن عن علي بن عروة عن عبد الملك
وروى عن عبد الملك عن عطاء عن ابن عمر قال قال رسول الله صلى الله عليه وسلم إذا أراد أحدكم أن يرفع عن
المريض الطاعون [illegible] ترفع عن [illegible] الغسل ثنا الحسن بن سفيان ثنا هشام بن عمار ثنا
عمر بن عبد الرحمن عن علي بن عروة عن عبد الملك بن أبي سليمان وعمر بن عبد الرحمن أيضا المزني علي بن
حبيش يروي عن عمر بن عبد العزيز وحماد بن زيد روى عنه ابن جريج كان ممن يخطئ كثيرا على قلة روايته
فبطل الاحتجاج به إذا انفرد علي بن عبد الحاني يروي عن عمرو بن دينار روى عنه
العراقيون كان ممن يقلب الأسانيد حتى إذا سمعها المبتدئ في هذه الصناعة علم أنها معمولة
سقط الاحتجاج بروايته لا انفراده بأشياء المناكير على الثقات المشاهير علي بن علقمة
الأنماري يروي عن علي أصله من اليمن سكن الكوفة روى عنه سالم بن أبي الجعد منكر الحديث
ينفرد عن علي بما لا يشبه حديثه فلا أدري سمع منه سماعا أو أخذ ما روى عنه عن غيره
والذي عندي ترك الاحتجاج به إلا فيما وافق الثقات من أصحاب علي في الروايات علي بن أبي

فاطمة وهو الذي يقال له علي الحزور يروي عن أبي مريم عن علي روى عنه أهل الكوفة روى عنه
يونس بن بكير كان ممن يخطئ حتى خرج عن حد الاحتجاج به إذا انفرد على قلة روايته علي بن
يزيد أبو عبد الملك الألهاني من أهل دمشق يروي عن القاسم أبي عبد الرحمن روى عنه عبيد الله
بن زحر ومطرح بن يزيد منكر الحديث جدا فلا أدري التخليط في روايته ممن هو من علي أو من إسناده
[illegible] ضعفا سواه وأكثر روايته عن القاسم أبي عبد الرحمن وهو ضعيف في الحديث جدا وأكثر ما روى
عنه عبيد الله بن زحر ومطرح بن يزيد وهما ضعيفان واهيان ولا نبالي إلزاق الجرح بعلي بن
يزيد وجده لأن الذي يروي عن ضعيف والذي روى عنه واهٍ وليس ممن يستحيل الإلحاق
الجرح على مسلم من غير علم عائد بأمر ذلك والحكم له بحال الجرح النكب عن روايته لما ظهر لنا
عن موقه ودونه من [illegible] التعديل وبالله عز وجل نسأل الستر منه علي بن هاشم
بن البريد يروي عن الأعمش وإسماعيل بن أبي خالد من أهل الكوفة روى عنه أهلها كان غاليا في التشيع
ممن يروي المناكير عن المشاهير حتى كثر ذلك في رواياته مع ما يقلب ولما سألته عن مكحول
قال سمعت جعفر بن أبان يقول سمعت ابن نمير يقول علي بن هاشم كان مفرطا في التشيع منكر الحديث
قال أبو حاتم وهو الذي روى عن إسماعيل بن مسلم عن عطاء عن أبي هريرة قال قال رسول الله صلى الله عليه وسلم
من توضأ فليتمضمض وليستنشق والأذنان من الرأس حدثناه الحسن بن سفيان ثنا زكريا بن يحيى الواسطي
ثنا علي بن هاشم عن إسماعيل علي بن الربيع شيخ يروي عن بهز بن حكيم عن أبيه عن جده عن النبي صلى الله عليه وسلم
قال تبودوا ولودا خيرا من حسناء لا تلد إني مكاثر بكم الأمم حتى إن السقط ليظل محبنطئا على باب
الجنة فيقال ادخل فيقول أنا وأبواي فيقال أنت وأبواك ثناه عبدان ثنا يحيى بن درست عنه وهذا
حديث منكر لا أصل له من حديث بهز بن حكيم وعلى هذا يروي المناكير فلما كثر في روايته المناكير بطل
الاحتجاج به علي بن مسعدة الباهلي كنيته أبو حبيب من أهل البصرة يروي عن قتادة روى عنه مسلم
بن إبراهيم كان ممن يخطئ على قلة روايته ويتفرد بما لا يتابع عليه فاستحق ترك الاحتجاج به لما لا يوافق
الثقات وهو الذي روى عن قتادة عن أنس عن النبي صلى الله عليه وسلم قال كل بني آدم خطاء وخير الخطائين التوابون
عن [illegible]

سوا لعلي بن نجيح كذى
قال ابو الحسن

العنبري

علي بن ...

وعن قتادة عن انس عن النبي صلى الله عليه وسلم قال ان هذا سلام على نبيه وليس ثمان في القلب العنبري
هاهنا العنبري هاهنا ثنا ابن الحسن سمعا الحسن بن سفيان ثنا ابو بكر بن ابي شيبة ثنا زيد بن الحباب
ثنا علي بن مسعدة ثنا قتادة عن انس علي بن غالب البصري القرشي من ساكني مصر يروي عن
واهب بن عبد الله روى عنه يحيى بن ايوب ثنا ابن بكير البلاليس فيما حدث ثنا حيوة وفي المناكير من روايته
وليس له صحاح ليها لا يدل لا يدل اسماعه لما يروي عمن يروي من كل ما يروي ومن كان هذا
نعته كان ساقط الاحتجاج بما يروي لما عليه الغالب الرواية علي بن نزار شيخ يروي
عن عكرمة واسه روى عنه محمد بن بشر منكر الحديث يتفرد عن الثقات بما لا يشبه حديث الثقات روى
عن عكرمة عن ابن عباس عن النبي صلى الله عليه وسلم قال صنفان من امتي لا ينالهما شفاعتي القدرية
والمرجية علي بن حماد بن رفاعة الرفاعي كنيته ابو اسمعيل من اهل البصرة يروي
عن الحسن وابي المتوكل روى عنه وكيع وابو نعيم كان ممن يخطئ كثيرا على قلة روايته وينفرد
عن الثقات بما لا يشبه حديث الثقات لا يحتج به الا احتجاج به اذا انفرد روى عن ابي المتوكل الناجي عن
ابي سعيد الخدري قال كان النبي صلى الله عليه وسلم اذا قام من الليل كبر ثم يقول سبحانك اللهم وبحمدك
وتبارك اسمك وتعالى جدك ولا اله غيرك ثم يقول لا اله الا الله ثلاث مرات ثم يقول الله اكبر كبيرا ثلاث
مرات ثم يقول اعوذ بالله السميع العليم من الشيطان الرجيم من همزه ونفخه ونفثه ثم يقرا روى عنه
جعفر بن سليمان الضبعي علي بن عاصم مولى قريبة بنت محمد بن ابي بكر الصديق كنيته ابو الحسن
من اهل واسط يروي عن محمد بن سوقة وحصين مات سنة احدى ومائتين كان ممن يخطئ ويقيم
على خطاياه فاذا تبين له لم يرجع وكان شعبة يقول افادني علي بن عاصم عن خالد الحذاء اشياء
سالت خالدا عنها فانكرها وكان احمد بن حنبل رحمه الله سيء الراي فيه والذي عندي ترك
ما انفرد به من الاخبار والاحتجاج بما وافق الثقات لان له رحلة وسماع وكتبه وقد يخطئ
الانسان فلا يستحق الترك واما ما بين له من خطاياه فلم يرجع فيشبه ان يكون في ذلك
متوهما انه كما حدث به سمعت محمد بن علي الجارودي يقول سمعت محمد بن ابراهيم الحنيد

يقول سمعت علي بن عاصم يقول لما اردت الخروج في طلب العلم دفع الي ابي مائة الف درهم
واشترى لي معها مائة الف فخرجت وارد فت هشيم بن بشير ثم رجعت الي بمائة الف حديث
ثنا ابو يعلى ثنا محمد بن المنهال الضرير ثنا يزيد بن زريع قال لقيت علي بن عاصم فرايته ويخلط قال
يحيى بن معين افادني عن خالد الحذاء احاديث فسالت خالدا فانكرها كلها ما عرف
منها شيئا وافادني به ما اخرج عن هشام بن حسان فاتيت هشاما فسالته فانكره وما عرف
علي بن سليمان بن زيد يصحح رفع المراسيل وسند الموقوف لا يجوز الاحتجاج به اذا انفرد
روى عن ابن جريج عن عطاء عن ابن عباس عن النبي صلى الله عليه وسلم قال من قرا قل هو الله احد
وام القران فقد قرا ثلث القران وانما هو قول ابن عباس روى عنه سليمان بن احمد الواسطي
رفعه فيما اشبه هذا او ليس سند الموقوف والمراسيل المشهورة اسندها ورفعها
علي بن الحسن الشامي من اهل مصر يروي عن مالك وسليمان بن بلال
عجائب لا يكتب عن روايته
مالك بن انس واحاديثهم روى عنه الربيع بن سليمان المرادي حدثنا علي بن حمدان البجيري روى عن سليمان بن بلال
عن يحيى بن سعيد عن المقبري عن ابي هريرة قال كان النبي صلى الله عليه وسلم اذا اتي بالباكورة من الفاكهة قبلها
ووضعها على عينيه وناولها اصغر من يحضره من الصبيان روى عنه الربيع بن سليمان سمعت علي بن الحسن
ابن سلمى المعدل بالفسطاط يقول سمعت احمد بن سعيد بن الحكم بن ابي مريم يقول كنا بالقرب منه يحيى بن معين
على الشيوخ فوعدنا يوما نمضي الى علي بن الحسن الشامي فقال الرجل انه يروي عن عبيد الله بن عمر
عن نافع عن ابن عمر ان النبي صلى الله عليه وسلم قنت بالحمص مع ان لحديثه فقال افتيتمونا مونته
علي بن الحسن السوي شيخ يروي عن مبشر بن اسمعيل والشاميين روى عنه محمد بن يحيى الذهلي
كان ممن يقلب الاخبار ويدخل المتن في المتن لا يجوز الاحتجاج به اذا انفرد روى عن مبشر بن اسمعيل
عن الاوزاعي عن يحيى بن ابي كثير عن ابي قلابة عن ابي المهاجر عن بريدة قال كنا مع النبي صلى الله عليه وسلم في غزاة
فلما اقفلنا وقد فنا المدينة وافقنا الناس في صلاة الصبح ولم يكن النبي صلى الله عليه وسلم
صلى ركعتي الفجر فدخل حجرة حفصة فصلاهما ثم خرج فدخل مع الناس في الصلاة روى عنه

سبيله

محمد بن يحيى الذهلي وهذا خبر مقلوب عند انه وزاعي بهذا الاسناد ان النبي صلى الله عليه وسلم
قال ابكروا بالصلاة في يوم غيم فانه من ترك صلاة العصر حبط عمله وهذا المتن عن يحيى
ابن ابي كثير ان النبي صلى الله عليه وسلم فسقط عليه متن خبر بريدة واسناد هذا الخبر فادخل
اسناد في اسناد ولهذه الاخبار المتواتر ان النبي صلى الله عليه وسلم جاء وقد قدموا عبد الرحمن
ابن عوف صلاة الغداة فلم يركع ركعتي الفجر بل دخل في صلاته فلما فرغ عليه السلام قضاهما
التي فاتته وقال لهم احسنتم
علي خلف بن خليفة بن شريك حدث التميمي [illegible]
سعد [illegible] حديث من رواه نفسه رجع عن سبح ذلك السبح ويروي عن
الثقات ما ليس من احاديث الثقات لا يحل الاحتجاج به روى احمد بن سعيد بن موسى عن ابن ابي
ذئب عن محمد بن المنكدر عن جابر قال قال رسول الله صلى الله عليه وسلم ان الله عز وجل يحب المؤمن خاتمة
وسجله ابي بكر خاصه حدثنا محمد بن المنيب على عليه بن يحيى بن سعد
يتلوه ان شاء الله في الجزء الرابع عشر بقية الحسن
والحمد لله رب العالمين وصلواته على سيدنا محمد النبي وعلى آله وصحبه وسلم تسليما

بلغ مقابلة بالاصل ولله الحمد

الجزء الثالث عشر من كتاب المجروحين من المحدثين

تصنيف ابي حاتم محمد بن حبان بن احمد التميمي البستي رحمة الله عليه

رواية ابي الحسن علي بن عمر الدارقطني عنه اجازة

رواية ابي محمد الحسن بن علي بن محمد الجوهري عنه اجازة

رواية ابي منصور محمد بن عبد الملك بن الحسن بن خيرون اجازة عنه

رواية ابي الفضل محمد بن ناصر وابن خالد [illegible] علي بن احمد الصرفي عنه سماعا

بسم الله الرحمن الرحيم وبه نستعين

علي بن جميل بن زيد بن عبد الله الرقي كنيته أبو الحسن يروي عن عيسى بن يونس وجرير يضع الحديث وضعا لا تحل كتبة حديثه ولا الرواية عنه بحال روى عن عيسى بن يونس عن الأعمش عن أبي صالح عن أبي هريرة قال قال رسول الله صلى الله عليه وسلم لا يؤذن لكم من يدغم الهاء حدثنا محمد بن أحمد الطرازي بحران ثنا علي بن جميل وروى عن جرير بن عبد الحميد عن ليث عن مجاهد عن ابن عباس قال قال رسول الله صلى الله عليه وسلم ما في الجنة شجرة ولا ورقة إلا مكتوب عليها لا إله إلا الله محمد رسول الله أبو بكر الصديق عمر الفاروق وعثمان ذو النورين حدثناه الحسين بن عبد الله بن يزيد القطان بالرقة قال ثنا علي بن جميل وهذان حديثان باطلان موضوعان لا شك فيهما وله مثل هذا أشياء كثيرة يطول الكتاب بذكرها ومات علي بن جميل بالرقة سنة تسع وأربعين ومائتين.

علي بن سعيد بن شهريار من أهل الرقة يروي عن [illegible] الأنصاري وأهل العراق حدثنا عنه شيوخنا كثير الخطأ فاحش الوهم ممن يروي عن الثقات المعلومات وعن [illegible] المقلوبات لا يحتج به عندي لكثرة روايته [illegible] الثقات ولعله روى عن [illegible] الأنصاري عن أبي عوف عن ابن سيرين عن أبي هريرة قال الأرواح جنود مجندة فما تعارف منها ائتلف وما تناكر منها اختلف حدثناه أبو قريش محمد بن جمعة القهستاني ثنا علي بن سعيد بن شهريار ثنا الأنصاري وروى عن يزيد بن هارون عن شعبة عن محمد بن جحادة عن أنس بن مالك قال قال رسول الله صلى الله عليه وسلم لا تلقوا الدر في أفواه الكلاب حدثنا محمد بن أيوب بن مشكان بطبرية ثنا الحسن بن علي بن شهريار حدثنا أبي ثنا يزيد بن هارون عن شعبة وهذا الحديث ليس من حديث شعبة قطعا ولا يزيد بن هارون وإنما هو من حديث يحيى بن عقبة بن أبي العيزار عن محمد بن جحادة.

عيسى بن أبي عيسى الحناط من أهل الكوفة أخو موسى بن أبي عيسى واسم أبي عيسى ميسرة أصله من الكوفة انتقل إلى المدينة يروي عن الشعبي ونافع روى عنه وكيع والكوفيون وهو الذي يقال له الحناط والخياط والخباط كان خياطا في أول أمره ثم ترك الخياطة وصار حناطا ثم تركه وصار يبيع الخبط

وكان ممن يحفظ والفهم كثير الزلل فاحش الخطأ استحق الترك لكثرته مات سنة إحدى وخمسين ومائة حدثنا الهمداني ثنا عمرو بن علي سمعت يحيى بن سعيد وذكر عيسى الحناط فلم يرضه وذكر حفظا شيئا ثنا محمد بن إسحاق الثقفي ثنا المفضل بن غسان عن يحيى بن معين قال عيسى بن ميسرة الحناط ضعيف.

عيسى بن طهمان الكوفي كنيته أبو بكر يروي عن أنس روى عنه ابن المبارك وأهل العراق ينفرد بالمناكير عن أنس ويأتي عنه بما لا يشبه حديثه كأنه كان يدلس عن أبان بن أبي عياش ويزيد الرقاشي عنه لا يجوز الاحتجاج بخبره وإن اعتبر بما وافق الثقات من حديثه فلا ضير وهو الذي روى عن أنس بن مالك قال قال رسول الله صلى الله عليه وسلم ارحموا من الناس ثلاثة عزيز قوم ذل وغني قوم افتقر وعالم بين جهال حدثناه ابن قتيبة ثنا يوسف بن هاشم أبو الميمون ثنا زكريا أبو الزرقاء الموصلي ثنا عيسى بن طهمان عن أنس بن مالك.

عيسى بن ميمون القرشي مولى القاسم بن محمد من أهل المدينة يروي عن القاسم بن محمد ومحمد بن كعب روى عنه أهل المدينة منكر الحديث جدا يروي عن الثقات أشياء كأنها موضوعات فاستحق مجانبة حديثه وللحجاج عن روايته وترك الاحتجاج بما روى لما غلب عليه من المناكير سمعت عمرو بن محمد يقول ثنا أحمد بن سنان عن ابن مهدي قال استعديت على عيسى بن ميمون فقلت هذه الأحاديث التي تحدث بها عن القاسم عن عائشة فقال لا أعود.

عيسى بن قرطاس يروي عن عكرمة وأبي الجنوب عداده في أهل الكوفة روى عنه أبو نعيم والكوفيون كان ممن يروي الموضوعات عن الثقات لا يحل الاحتجاج به روى عن عكرمة عن ابن عباس عن النبي صلى الله عليه وسلم قال إذا صليتم فارفعوا [illegible] ثنا مكحول ببيروت قال سمعت جعفر بن أبان يقول قلت ليحيى بن معين عيسى بن قرطاس قال ليس بشيء.

عيسى بن صدقة كنيته أبو محرز يروي عن حميد وعبد الحميد عن أنس منكر الحديث جدا وهو الذي روى عنه عبيد الله بن موسى ويقول حدثنا صدقة بن عيسى يقلبه لا يجوز الاحتجاج بما رواه لغلبة المناكير عليه.

عيسى بن المسيب البجلي من أهل الكوفة يروي عن الشعبي وعدي بن ثابت روى عنه وكيع وأبو نعيم ولاه أسد بن عبد الله قضاء خراسان كان ممن يقلب الأخبار ولا يعلم ويخطئ في الآثار ولا يفهم

[Margin notes:] [illegible] يقول [illegible] عيسى بن ميمون [illegible] رسول الله صلى الله عليه وسلم [illegible]

[illegible] يحيى بن سعيد [illegible] رسول الله صلى الله عليه وسلم [illegible]

حتى خرج عن حد الاحتجاج به سمعت محمد بن جعفر بن ابان سالت يحيى بن معين عن علي بن المستفاد فقال
ليس بشيء علي بن عثمان بن عمر الزرقي يروي عن الزهري روى عنه عمرو بن قيس كان ممن يروي
المناكير عن المشاهير روى عن الزهري ما ليس من حديثه من غير ان يدلس عنه فاستحق الترك
علي بن ماهان التميمي ابو جعفر الرازي وكنية ماهان ابو علي اصله من مرو واسكن الى
الري وقيل الماهان يروي عن عطاء والربيع بن انس روى عنه وكيع وابو نعيم كان ممن ينفرد بالمناكير
عن المشاهير لا يعجبني الاحتجاج بخبره الا فيما وافق الثقات ولا يجوز الاعتبار بروايته الا فيما لم يخالف
الاثبات سمعت محمد بن محمود يقول سمعت الدارمي يقول سمعت علي بن ... سمعت احمد بن حنبل يقول ابو جعفر
الرازي مضطرب الحديث علي بن شعيب من اهل البصرة يروي عن مطر الوراق روى عنه عمرو بن علي
الفلاس واهل البصرة كان ممن يخطئ حتى يفحش خطاؤه فلما غلب ذلك على حديثه استحق الترك
من الاحتجاج يروي عن حميد بن ابي حميد عن ... قال قال رسول الله صلى الله عليه وسلم قد سال الله
العبد على لسان بضعة انبيائهم عيسى بن مريم يرق القلب ويسرع الدمع حدثناه الحسن بن سفيان قال
ثنا عبيد بن سعيد البصري قال ثنا علي بن شعيب علي بن سمعون ابو سلمة الخواص يروي عن
السدي وغيره العجائب روى عنه احمد بن ... الوراق لا يجوز الاحتجاج به اذا انفرد روى عن السدي
عن ابيه عن ابي هريرة عن النبي صلى الله عليه وسلم قال من صلى ليلة ... فصلاها ...
فيها كتب له عبادة اربعين سنة وما زاده فعلى قدر ذلك علي بن عبد الله الانصاري شيخ
يروي عن نافع ما لا يتابع عليه لا ينبغي ان يحتج بما انفرد لمخالفته الاثبات في الروايات
روى عن نافع عن ابن عمر ان النبي صلى الله عليه وسلم كان اذا دخل المسجد يوم الجمعة سلم على من عند منبره
فاذا صعد المنبر توجه الى الناس فسلم عليهم ثم جلس حدثناه الحسن بن سفيان ثنا ابن ابي السري
ثنا الوليد بن مسلم ثنا علي بن عبد الله الانصاري عن نافع علي بن ابراهيم الهاشمي
شيخ يروي عن جعفر بن برقان روى عنه بقية بن الوليد وكثير بن هشام يروي المناكير عن جعفر
بن برقان كانه جعفر آخر لا يجوز الاحتجاج به اذا انفرد علي بن عبد الله بن محمد بن عمر

ابن علي بن ابي طالب من اهل الكوفة يروي عن ابيه عن آبائه اشياء موضوعة لا يحل الاحتجاج به
كانه كان يهم ويخطئ حتى كان يجيء بالاشياء الموضوعة عن اسلافه فبطل الاحتجاج بما
يرويه لما وضعت روى عن ابيه عن جده عن علي عليه السلام قال كان رسول الله صلى الله عليه وسلم يعجبه النظر
الى الحمام الاحمر ... وباسناده عن علي قال قال رسول الله صلى الله عليه وسلم من زعم انه يحبني
ويبغض اهلي فقد كذب وباسناده انه قال كان احب الشاة الى رسول الله صلى الله عليه وسلم الذراع
وباسناده عن علي قال قال رسول الله صلى الله عليه وسلم من صنع الى احد من اهل بيتي يدا كافيته عنه
يوم القيامة وباسناده عن علي قال احتبى رسول الله صلى الله عليه وسلم يوما حوله في ملأ من قريش
فنظر اليهم فقال يا علي انما مثلك في هذه الامة كمثل عيسى بن مريم احبه قوم فافرطوا فيه
وابغضه قوم فافرطوا فيه قال فضحك الملأ الا من عصم وقالوا انظر كيف شبه ابن عمه
بعيسى قال وانزل القرآن ولما ضرب ابن مريم مثلا اذا قومك منه يصدون وباسناده عن علي
قال قال رسول الله صلى الله عليه وسلم حق علي كل المسلمين كحق الوالد على الولد حدثنا بهذه الاحاديث
كلها ابو يعقوب احمد القطان بتستر ثنا يوسف بن موسى القطان ثنا علي بن عبد الله حدثني ابي عن ابيه
عن جده عن علي في نسخة كتبناها عنه اكثرها مقلوبة عمران العمي من اهل البصرة
يروي عن الحسن روى عنه حماد بن مسعدة والبصريون ومن زعم ان عمران القطان فقد وهم وكان
عمران العمي اختلط حتى كان لا يدري ما يحدث به كتب عنه يحيى القطان اشياء ثم رمى بها
فلم يحدث عنه عمران بن مسلم القصير المنقري كنيته ابو بكر من اهل البصرة يروي عن
عبد الله بن دينار وليس من رواية البصريين والغرباء فاما ما روى اهل بلده عنه فمستقيمة
يشبه حديث الاثبات واما ما روى عنه الغرباء مثل سويد بن عبد العزيز ويحيى بن سليم ففيه
مناكير كثيرة فلست ادري اكان يدخل عليه فيحدث ام تغير حتى حمل عنه هذه المناكير على ان يحيى
بن سليم وسويد بن عبد العزيز جميعا يكثران الوهم والخطأ عليه ولا يجوز ان يحكم على مسلم بالجرح
وانه ليس بعدل الا بعد التبين بل الانصاف عندي في امره مجانبة ما روى عنه من ليس بمتقن

صح عابه

علي

يقول ... روى ... عن انس بن مالك ان النبي صلى الله عليه وسلم ... ليلة ... ذنوبه ... منكر

في الرواية ولا الاحتجاج بما روى عن الثقات على ان لا مدخل في العدالة في جملة المتقنين وهو ممن يستخير الله عز وجل فيه

عمران بن حطان من اهل الكوفة يروي عن حكيم بن سعد روى عنه الثوري وابن عيينة كان ممن يخطئ لم يفحش خطاؤه حتى يبطل الاحتجاج به ولكن لا يحتج بما انفرد من الاخبار

عمران بن ابي الفضل شيخ يروي عن نافع روى عنه اهل الشام كان ممن يروي الموضوعات عن الثقات على قلة روايته لا يحل كتبة حديثه الا على جهة التعجب روى عن نافع عن ابن عمر عن النبي صلى الله عليه وسلم قال العرب بعضهم لبعض اكفاء رجل برجل وحي بحي وقبيلة بقبيلة والموالي مثل ذلك الا حائك او حجام وباسناده ان النبي صلى الله عليه وسلم قبل ما ينبغي للعرب من التجارة ما الغنم والسمن وينبغي لقريش ما ينبغي للموالي من التجارة قال البر وانما يكون في الحذائين حدثنا الحسن بن سفيان حدثنا محمد بن عمرو بن ابي الفضل ثنا الحسن بن ابراهيم ابن العلاء الزبيدي حدثنا يحيى بن زرعة الزبيدي عن عمران بن ابي الفضل عن نافع

عمران بن خالد من اهل اليمن يروي عن ثابت البناني روى عنه اهل البصرة العجائب ما لا يشبه حديث الثقات لا يجوز الاحتجاج بما انفرد من الروايات وهو الذي يروي عن ثابت عن انس بن مالك قال دخل سلمان على عمر وهو متكئ على وسادة فقال يا عمر يا ابا عبد الله اقبل قال دخلت على رسول الله صلى الله عليه وسلم فالقى الي وسادة نحو ما القيت لي ثم قال يا سلمان من دخل على اخيه المسلم فالقى له وسادة نحو ما القيت اكرامًا له غفر له حدثناه الحسين بن عبد الله القطان بالرقة قال ثنا عمرو بن زيد السياري قال ثنا عمران بن خالد عن ثابت

عمران بن يزيد التغلبي من اهل الكوفة يروي عن اهلها روى عنه ابو النضر هاشم بن القاسم منكر الحديث على قلته يروي عن الثقات ما لا يشبه حديث الثقات سمعت الحنبلي يقول سمعت احمد بن زهير يقول سالت يحيى بن معين عن عمران بن يزيد التغلبي فقال ضعيف

عمران بن عبد العزيز بن عمر بن عبد الرحمن بن عوف الزهري عن ابيه وابي عبد الرحمن محمد بن عمار منكر الحديث جدا انفرد باشياء لا يتابع عليها وجب التنكب عن اخباره وترك الاحتجاج بآثاره

من اسمه التنكب

عاصم بن ضمرة السلولي من اهل الكوفة يروي عن علي بن ابي طالب روى عنه الحكم بن عتيبة وابو اسحاق السبيعي كان رديء الحفظ فاحش الخطأ يرفع عن علي قوله كثيرا فلما فحش ذلك في روايته استحق الترك على انه احسن حالا من الحارث سمعت الحنبلي يقول سمعت احمد بن زهير يقول سالت يحيى بن معين ايما احب اليك الحارث عن علي او عاصم بن ضمرة عن علي فقال عاصم بن ضمرة

عاصم بن سليمان الكوزي ابو محمد العبدي من اهل البصرة يروي عن هشام بن حسان وعاصم الاحول وداود بن ابي هند والبصريين روى عنه شيوخ اهل العراق وهو صاحب حديث شرب الماء على الريق يعقد الشحم رواه عن هشام بن حسان عن ابن سيرين عن ابي هريرة عن النبي صلى الله عليه وسلم وهو يروي مثل هذا كان ممن يروي الموضوعات عن الثقات لا يحل كتبة حديثه الا على جهة التعجب وهو الذي روى عن بردى سنان عن مكحول عن الوليد بن العباس عن معاذ بن جبل قال قال رسول الله صلى الله عليه وسلم من بنى مسجدا بنى الله له بيتا في الجنة ومن علق فيه قنديلا صلى عليه سبعون الف ملك حتى يطفأ ذلك القنديل ومن بسط فيه حصيرا صلى عليه سبعون الف ملك حتى ينقطع ذلك الحصير ومن اخرج منه قذاة كان له كفلان ثنا عمر حدثنا محمد بن الوليد بن بشر البغدادي بالرملة ثنا محمد بن عمر بن صبيح العبسي ثنا عاصم بن سليمان الكوفي قال ثنا بردى بن سنان

عاصم بن عمر العمري من اهل المدينة يروي عن نافع وسهيل بن ابي صالح روى عنه اهل المدينة منكر الحديث جدا يروي عن الثقات ما لا يشبه حديث الاثبات لا يجوز الاحتجاج به لمخالفته الاثبات في الروايات

عاصم بن عبيد الله بن عاصم بن عمر بن الخطاب القرشي يروي عن عبد الله بن عامر بن ربيعة وعبد الله بن عمر روى عنه الثوري وشعبة وابن عيينة من عباد اهل المدينة وكان سيء الحفظ كثير الوهم فاحش الخطأ فترك من اجل كثرة خطائه حدثني محمد بن المنذر سمعت عباس بن محمد يقول سمعت يحيى بن معين يقول عاصم بن عبيد الله ضعيف سمعت ابن جرير يقول سمعت محمد بن يحيى الذهلي يقول ليس على عاصم بن عبيد الله قياس ثنا مكحول ثنا جعفر بن ابان قال قلت ليحيى بن معين عاصم بن عبيد الله وابن عقيل ايهما احب اليك قال ما فيهما الا تحجين ثنا محمد بن عبد العزيز بن العباس ثنا محمد سمعت

احمد

يحيى بن معين يقول [illegible] بن انس قال عجبا لشعبة هذا الذي ينتقي الرجال ويحدث عن
عاصم بن عبيد الله حدثنا ابن خزيمة سمعت مسلم بن الحجاج يقول سألت يحيى بن معين ايهما احب اليك عاصم بن
عبيد الله ام عبد الله بن محمد بن عقيل فقال لست احب واحدا منهما قال ابو حاتم وهو الذي روى عن
عبيد الله بن ابي رافع عن ابيه قال رأيت رسول الله صلى الله عليه وسلم اذن في اذن الحسن بن علي حين ولدته
فاطمة عليها السلام حدثناه احمد بن علي المثنى ثنا ابو خيثمة ثنا [illegible] وكيع عن سفيان عن
عاصم بن عبيد الله عن عبيد الله بن ابي رافع وهو الذي روى عن سالم عن ابن عمر عن عمر انه استأذن النبي صلى الله
عليه وسلم في العمرة فقال اي اخي اشركنا في صالح دعائك ولا تنسنا حدثناه الحسن بن سفيان ثنا محمد بن
زنجويه ثنا محمد بن يوسف ثنا سفيان عن عاصم بن عبيد الله عن سالم عن ابن عمر عن عبيد مولى ابي رهم
قال خرجت مع ابي هريرة من المسجد فمر بنا امراة [illegible] اعصار فيها ريح طيب فقال
لها ابو هريرة يا امة الجبار اين تريدين قالت المسجد قال وله تطيبت قالت نعم قال اني حبي
ابا القاسم رسول الله صلى الله عليه وسلم يقول انما امراة تطيبت للمسجد لم تقبل لها صلاة
حتى تغتسل من طيبها كاغتسالها من الجنابة حدثناه محمد بن اسحق بن سعيد السعدي ثنا
علي بن خشرم انا عيسى بن يونس عن الثوري عن عاصم بن عبيد الله عاصم بن عبد العزيز بن عاصم
ابو عبد العزيز الاشجعي من اهل المدينة يروي عن [illegible] بن ابي ذباب روى عنه العراقيون واهل
المدينة كان يخطئ كثيرا فبطل الاحتجاج به اذا انفرد روى عن الحارث بن عبد الرحمن بن ابي ذباب
عن سليمان بن يسار عن بسر بن سعيد عن ابي هريرة قال قال رسول الله صلى الله عليه وسلم فيما سقت السماء
والعيون العشر وفيما سقي بالنضح نصف العشر حدثناه الهيثم بن خلف الدوري ثنا سعدان بن اسحق
ابن موسى الانصاري ثنا عاصم بن عبد العزيز ثنا الحارث بن عبد الرحمن وهذا حديث سالم عن ابن عمر
عاصم بن هلال ابو النضر البارقي امام مسجد ايوب السختياني يروي عن ايوب وغاضرة
ابن عروة روى عنه اهل البصرة كان ممن يقلب الاسانيد توهما لا تعمدا حتى بطل الاحتجاج به
سمعت الحنبلي يقول سمعت احمد بن زهير يقول سئل يحيى بن معين عن عاصم بن هلال فقال ضعيف

عطاء بن عجلان العطار من اهل البصرة يروي عن ابن ابي مليكة روى عنه [illegible] بن معوية والكوفيون
وهو الذي يروي عنه اسماعيل بن عياش وكان لا يدري ما يحدث فكان لا يدري ما يقول يتلقن
كلما لقن ويجيب فيما يسأل حتى صار يروي الموضوعات عن الثقات لا تحل كتابة حديثه الا على
جهة التعجب روى عن ابن ابي مليكة عن عائشة قالت قبض رسول الله صلى الله عليه وسلم [illegible]
حدثناه الحسن بن سفيان ثنا ابو الربيع الزهراني ثنا [illegible] عن عطاء بن عجلان عن ابن ابي مليكة
عطاء بن ابي مسلم الخراساني واسم ابيه عبد الله وقد قيل ميسرة كنيته ابو ايوب وقد قيل ابو عثمان
يروي عن سعيد بن المسيب والزهري روى عنه مالك ومعمر اصله من بلخ مولى المهلب بن ابي صفرة وعداده
في البصريين وانما قيل الخراساني لانه مكث بها وكان مولده سنة خمسين ومات سنة خمس وثلاثين ومائة
بأريحا وحمل ودفن ببيت المقدس وكان من خيار عباد الله غير انه كان رديء الحفظ كثير الوهم يخطئ
ولا يعلم فحمل عنه فلما كثر ذلك في روايته بطل الاحتجاج به عطاء الجمال كنيته ابو محمد يروي
عن علي روى عنه الحسن بن صالح بن حي منكر الحديث جدا يروي عن علي ما لا يتابع عليه وليس من
العدالة بمحل الذي يعتمد على خبره اذا انفرد عطاء بن مسلم الخفاف كنيته ابو محمد من اهل
حلب يروي عن الاعمش والثوري روى عنه العراقيون واهل الشام كان شيخا صالحا دفن
كتبه ثم جعل يحدث وكان يأتي بالشيء على التوهم فيخطئ فكثر المناكير في اخباره وبطل الاحتجاج به
لما فحش [illegible] عبد القدوس بن حبيب الكلاعي ابو [illegible] من اهل الشام كنيته ابو سعيد
يروي عن نافع ومجاهد والشعبي وعكرمة ومكحول روى عنه [illegible] والعراقيون
وهو الذي يروي عن الحسن [illegible] رواه سعيد بن ابي ايوب عنه كان يضع الحديث على الثقات
لا تحل كتابة حديثه ولا الرواية عنه وكان ابن المبارك يقول لان اقطع الطريق احب الي من ان
اروي عن عبد القدوس الشامي عبد الملك بن نافع ابن اخي القعقاع وقد قيل عبد الملك
القعقاع يروي عن ابن عمر في اباحة شرب المسكر روى عنه الشيباني وهو الذي لا يحل الاحتجاج به
خبر رواه عن ابن عمر قال كنا عند رسول الله صلى الله عليه وسلم فأتي بقدح فيه شراب فقربه الى فيه ثم

رده فقال له بعض جلسائه احرام هو يا رسول الله قال ردوه فردوه ثم دعا بماء فصبه
عليه ثم قال انظروا الى هذه الاشربة اذا اغتلمت عليكم فاقطعوا متونها بالماء
حدثناه الحسن بن سفيان نا ابو بكر بن ابي شيبة نا وكيع عن اسمعيل بن ابي خالد عن قرة العجلي
عن عبد الملك بن القعقاع عن ابن عمر قال كنا عند رسول الله صلى الله عليه وسلم فاتي بقدح شراب
فذكره ولا اعلم لهذا الشيخ شيئا غير هذا الخبر الواحد وقد خالفه فيه اصحاب ابن عمر
الثقات مثل سالم ونافع وذويهما لا يجوز ان نحكم لمجهول بان يقبل خبرا واحدا على
جملة ثقات خالفوه بل الحكم برده عليه اولى والخطا به احرى لا يجوز الاحتجاج به
نحال **عبد الملك** بن الربيع بن سبرة يروي عن ابيه روى عنه ابو داود والغرباء وحرملة
ابن عبد العزيز وابراهيم بن سعد منكر الحديث جدا يروي عن ابيه ما لا يتابع عليه محمد بن احمد
يقول سمعت ابن زهير يقول سئل يحيى بن معين عن احاديث عبد الملك بن الربيع بن سبرة عن
ابيه عن جده فقال ضعاف **عبد الملك** بن هرون بن عنترة عن ابيه الشيباني يروي
عن ابيه روى عنه العراقيون كان ممن يضع الحديث لا يحل كتبة حديثه الا على جهة الاعتبار
وهو الذي يقال عبد الملك بن ابي عمرو وحتى لا يعرف كان كنيته هرون ابا عمرو وهو الذي
روى عن ابيه عن جده عن ابي الدرداء قال سالت رسول الله صلى الله عليه وسلم فقلت يا رسول الله صلى الله عليه وسلم
ما حد العلم الذي اذا بلغه الرجل كان فقيها فقال من حفظ على امتي اربعين حديثا من
امر دينها بعثه الله عز وجل فقيها وكنت له شافعا وشهيدا حدثناه ابراهيم بن ابي
امية بطرسوس نا ابو طالب هاشم بن الوليد الهروي نا عبد الملك بن هرون بن عنترة عن ابيه
وهو الذي روى عن ابيه عن جده عن علي قال قال رسول الله صلى الله عليه وسلم اربعة ابواب من ابواب الجنة
مفتحة في الدنيا اولهن الاسكندرية وعسقلان وقزوين وعبادان وفضل جدة
على هؤلاء كفضل بيت الله الحرام على سائر البيوت حدثناه محمد بن المسيب نا محمد بن مالك
بعبادان نا الحجاج بن خلد نا عبد الملك بن هرون بن عنترة **عبد الملك** بن عبد العزيز

ابو العباس الشامي المرواني الذي يقال له المعلم وقد قيل انه عبد الملك بن عبد الله بن سكر
البصري يروي عن ليث والاوزاعي وابراهيم بن ابي عبلة روى عنه ابراهيم بن عرعرة واهل العراق كان
ممن يسرق الحديث ويقلب الاسانيد لا يحل ذكر حديثه الا عند اهل الصناعة فكيف الاحتجاج به
وهو الذي يروي عن ابراهيم بن ابي عبلة عن عبد الله بن ام حرام عن النبي صلى الله عليه وسلم قال اكرموا الخبز
فان الله عز وجل سخر له بركات السموات والارض حدثناه ابن حوصا نا اسحق بن ابراهيم بن عرعرة
نا ابي نا ابو العباس المعلم **عبد الملك** بن مسلمة شيخ يروي عن اهل المدينة المناكير
الكثيرة التي يشتغل بها على من عني بعلم السنن روى عن ابراهيم بن ابي بكر بن المنكدر سمعت عمي
محمد بن المنكدر يقول سمعت جابر بن عبد الله يقول سمعت رسول الله صلى الله عليه وسلم يقول قال جبريل
قال الله تبارك وتعالى ان هذا الدين ارتضيته لنفسي ولن يصلحه الا السخاء وحسن الخلق
فاكرموه بهما ما صحبتموه حدثناه ابن قتيبة قال حدثني ابي نا عبد الملك بن مسلمة حدثني ابراهيم
ابن ابي بكر بن المنكدر **عبد الملك** بن حسين النخعي ابو مالك من اهل واسط يروي عن يعلى
عطاء وعاصم بن عروة كان ممن يروي المقلوبات عن الثقات لا يجوز الاحتجاج به فيما
وافق الثقات ولا الاعتبار فيما خالف الاثبات سمعت الحنبلي نا احمد بن زهير عن يحيى بن معين
قال ابو مالك النخعي ليس بشيء **عبد الملك** بن الوليد بن معدان الضبعي يروي عن عاصم
بن بهدلة روى عنه عبد الصمد بن عبد الوارث والبصريون منكر الحديث جدا مما لا يشبه
لا يحل الاحتجاج به ولا الرواية عنه **عبد الملك** بن قدامة القرشي من ولد قدامة
ابن مظعون الجمحي يروي عن عبد الله بن دينار روى عنه اسمعيل بن ابي اويس وكان صدوقا في
الرواية الا انه كان ممن فحش خطاؤه وكثر وهمه حتى ياتي بالشيء على التوهم فيحيله عن معناه
وتقلبه عن سننه لا يجوز الاحتجاج به فيما يوافق الثقات وهو الذي روى عن عبد الله بن دينار
عن ابن عمر قال قال رسول الله صلى الله عليه وسلم المنافقون تحيتهم لعنة وطعامهم نهبة وغنيمتهم
غلول لا يقربون المساجد الا هجرا ولا ياتون الصلاة الا دبرا لا يالفون ولا يؤلفون خشب بالليل

تقول ابو مسلم بن احمد
عبد الملك بن قدامة بن ... عمر بن عبد العزيز
مظعون حدث عن عبد الله بن دينار عن ابن عمر
وعن اسحق بن بكر عن سعيد المقبري عن ابي هريرة
قال قال رسول الله صلى الله عليه وسلم لي خلا
من اصحابه اذ جاء رجل فذكر حديثا طويلا
... عن الدار فذكره بطوله

يسبح بالنهار حدثناه الحسن بن سفين ثنا محمد بن واقد ثنا النضر بن شميل ثنا عبد الملك بن قدامة
القرشي سمعت عبد الله بن دينار قال سمعت ابن عمر قال قال رسول الله صلى الله عليه وسلم **عبد الملك**
ابن مصعب ابن ذئب يروي عن القسم عن ابيه روى عنه عمرو بن الحرث منكر الحديث جدا يروي ما لا يتابع
عليه فالاولى في امره تنكب ما انفرد من الاخبار **عبد الملك** بن محمد الصنعاني من صنعاء
الشام يروي عن زيد بن جبيرة ويحيى بن سعيد الانصاري روى عنه هشام بن عمار واهل الشام كان
ممن يجيب في كل ما يسأل حتى تفرد عن الثقات بالموضوعات لا يجوز الاحتجاج بروايته **عبد العزيز**
ابن ابي رواد واسم ابي رواد ميمون وقد قيل ايمن بن بدر كنيته ابو عبد الرحمن مولى المغيرة بن
موالي المهلب بن ابي صفرة كان ابو رواد وابو حفصة والد عمارة بن ابي حفصة اخوين يروي عن نافع
وعطاء روى عنه ابن عبد المجيد والعراقيون مات سنة تسع وخمسين ومائة بمكة ولم يصل عليه
الثوري لانه كان يرى الارجاء وكان ممن غلب عليه التقشف حتى كان لا يدري ما يحدث به
فروى عن نافع اشياء لا يشك من الحديث صناعته اذا سمعها انها موضوعة كان يحدث بها
توهما لا تعمدا ومن حدث على الحسبان وروى على التوهم حتى كثر ذلك منه سقط الاحتجاج به
وان كان فاضلا في نفسه وكيف يكون التقي في نفسه من كان شديد الصلابة في الارجاء كثير
البغض لمن انتحل السنن ثنا عبد الملك بن محمد ابو نعيم ثنا عمر بن شبة ابو زيد ثنا ابو عاصم قال جاء
عكرمة بن عمار الى عبد العزيز بن ابي رواد فدق عليه الباب وقال اين الضال ثنا محمد بن اسحق الثقفي
ثنا الحسن بن الصباح ثنا مؤمل بن اسمعيل سمعت خويلا يقول قلت لعبد العزيز بن ابي رواد يقول
الايمان قول وعمل يزيد وينقص قال الايمان واحد ولكن تتفاضلون بالجنة قلت اصحابنا
يقولون الايمان يزيد وينقص قال من اصحابك قلت ايوب ويونس وابن عون فقال لا اكثر الله
في المسلمين ضربهم ثنا محمد بن اسحق الثقفي ثنا الحسن بن الصباح البزار قال سمعت مؤمل بن اسمعيل يقول
مات عبد العزيز بن ابي رواد وسفين بمكة فلم يصل عليه قال ابو حاتم رضي الله عنه روى عبد العزيز عن
نافع عن ابن عمر نسخة موضوعة لا يحل ذكرها في الكتب الا على سبيل الاعتبار منها عن نافع عن

ابن عمر عن النبي صلى الله عليه وسلم قال ان العبد اذا كذب تباعد عنه الملك ميلا من نتن ما جاء به
حدثناه الحسن بن سفين ثنا يحيى بن موسى بن خت ثنا عبد الرحيم بن هرون الغساني عنه وروى عن نافع عن
ابن عمر قال قال رسول الله صلى الله عليه وسلم من تمام البر كتمان المصائب حدثناه ابو يعلى ثنا ابو موسى
الهروي ثنا راشد بن سليم عن عبد العزيز بن ابي رواد **عبد العزيز** بن ابي الحصين الترجمان
من اهل مرو كنيته ابو سهل يروي عن الزهري وعبيد الله بن عمر روى عنه العراقيون واهل بلده كان ممن
يروي المقلوبات عن الثقات والموضوعات عن الاثبات واشبه حديثه ما روى عن الزهري ليس الذي بعد
الشيء لا يجوز الاحتجاج به بحال من الاحوال **عبد العزيز** بن محمد بن زبالة من اهل المدينة يروي عن
المدنيين البواطيل ثنا شيء المعضلات كان ممن يتصور له الشيء ويعتقده له فيحدث به
حتى بطل الاحتجاج به **عبد العزيز** بن عبد الرحمن الجزري مولى مسلمة بن عبد الملك من اهل
بالس يروي عن حسين بن ابي مرزوق وخصيف وعبد الكريم الجزري يأتي بالمقلوبات عن الثقات
فيكثر والملزقات بالاثبات فيفحش روى عن خصيف عن عطاء عن جابر انه قال امضت السنة ان في
كل اربعين فما فوق ذلك جمعة واضحى وفطر كتبناه عن عمر بن سنان عن اسحق بن خالد البالسي عنه بنسخة
شبيها بمائة حديث مقلوبة منها ما لا اصل له ومنها ما هو ملزق بانسان ليس يروي ذلك الحديث
لا يحل الاحتجاج به بحال وهو الذي روى عبد العزيز بن عبد الرحمن هذا عن خصيف عن مجاهد عن ابي هريرة
عن النبي صلى الله عليه وسلم قال من تقلد سيفا في سبيل الله عز وجل قلده الله عز وجل يوم القيمة وشاحين من
الجنة لا تقوم لهما الدنيا وما فيها من يوم خلق الله عز وجل الى يوم تفنيها وصلت عليه الملائكة حتى
يضعه عنه وان الله باهى ملائكته بسيف الغازي ورمحه وسلاحه فاذا باهى الله عز وجل بعبد من
عباده لم يعذبه بعد ذلك ثنا ابرهيم بن اسحق ثنا غماطي ثنا لوين ثنا عبد العزيز بن عبد الرحمن الجزري
ومن له ساليه عن خصيف **عبد العزيز** بن عمران ابو ثابت بن عمر بن عبد الرحمن بن عوف المدني يروي
عن المدنيين روى عنه العراقيون واهل بلده ممن يروي المناكير عن المشاهير فلما اكثر من ذلك اشبه
حديث الاثبات لم يستحق الدخول في جملة الثقات وكان الغالب عليه الشعر وايام العرب دون العلم

سمعت محمد بن محمود يقول سمعت الدارمي يقول قلت ليحيى بن معين فابن زيات ما حاله قال ثقة
انما كان صاحب شعر قال ابو حاتم وهو الذي روى عن اسحق بن حازم عن وهب بن كيسان عن
جابر بن عبد الله عن ابي بكر الصديق قال سئل رسول الله صلى الله عليه وسلم عن ماء البحر فقال هو الطهور ماؤه
الحلال ميتته حدثنا عبد الملك بن محمد الحوراني بطرسوس ثنا عبد الرحمن بن شيبة ثنا محمد بن يحيى بن علي بن عبد الحميد
ثنا عبد العزيز بن عمران بن عمر بن عبد الرحمن بن عوف عن اسحق بن حازم عن عبيد الله بن مقسم عن جابر بن
عبد الله عن ابي بكر عن النبي صلى الله عليه وسلم حدثنا محمد بن عبد الله الشافعي ثنا احمد بن حنبل ثنا ابو القسم
ابن ابي الزناد عن اسحق بن حازم عن ابن مقسم يعني عبيد الله عن جابر ولم يذكر عن ابي بكر الصديق رضي الله عنه
مشهور قول غير مرفوع من حديث عمرو بن دينار عن ابي الطفيل عن ابي بكر. **عبد العزيز**
ابن ابان القرشي من ولد سعيد بن العاص كنيته ابو خالد يروي عن الثوري ومسعر روى عنه
العراقيون وكان على القضاء بواسط ثم مات ببغداد لنصف من رجب سنة سبع ومائتين
وكان ممن ياخذ كتب الناس فيرويها من غير سماع ويسرق الحديث ويلقي على الثقات الاشياء
المعضلات تركه احمد بن حنبل وكان شديد الحمل عليه سمعت يعقوب بن اسحق يقول سمعت الدارمي
سمعت يحيى بن معين يقول عبد العزيز بن ابان القرشي ليس بثقة قيل من اين جاء ضعفه فقال
كان ياخذ كتب الناس فيرويها سمعت الحنبلي يقول سمعت احمد بن زهير يقول سئل يحيى بن معين
عن عبد العزيز بن ابان القرشي فقال وضع حديثا عن فطر عن ابي الطفيل عن علي عليه السلام قال
للسابع من ولد العباس ملك لكثرة وهو الذي روى عن سفين الثوري عن هشام بن عروة
عن ابيه عن عائشة قالت قال النبي صلى الله عليه وسلم اذا سلم رمضان سلمت السنة واذا سلمت
الجمعة سلمت الايام حدثنا ابن سنان بمنبج وابو عروبة بحران في عدة قالوا حدثنا ابن عم
سعيد الجوهري ثنا ابو خالد القرشي عن سفين الثوري. **عبد الحميد** بن ولاد بن ثابت
ابن قيس يروي عن اخيه عن جده روى عنه الفرج بن فضالة منكر الحديث جدا فلا ادري المناكير
في حديثه منه او من الفرج بن فضالة لان الفرج ليس في الحديث بشيء واذا كان دون الشيخ

شيخ ضعيف ما يتهيا الزاق الوهن باحدهما دون الاخر فعلى الاحتجاج جانبه ما رواه
لهما خبار. **عبد الحميد** بن سليمان اخو فليح كنيته ابو عمر الخزاعي من اهل المدينة يروي عن ملك
وسليمان بن بلال كان ممن يخطئ ويقلب الاسانيد فلما كثر ذلك فيما روى بطل الاحتجاج بما
حدث صحيحا لغلبة ما ذكرنا على روايته سمعت ... يقول سمعت عباس يقول سمعت يحيى
يقول عبد الحميد بن سليمان اخو فليح ليس بشيء قال ابو حاتم وهو الذي يروي عن محمد بن عجلان عن ابن وثيمة
النصري عن ابي هريرة قال قال رسول الله صلى الله عليه وسلم اذا اتاكم من ترضون خلقه ودينه فانكحوه
الا تفعلوا تكن فتنة في الارض وفساد كبير حدثناه ابن حرمة ثنا زياد بن ايوب ثنا يزيد بن هرون
ثنا عبد الحميد عن ابن عجلان. **عبد الحميد** بن الحسن الهلالي كنيته ابو عمر من اهل البصرة يروي عن
محمد بن المنكدر روى عنه اهل البصرة كان ممن يخطئ حتى خرج عن حد الاحتجاج به اذا انفرد.
عبد الحميد بن بحر الكوفي سكن البصرة يروي عن مالك وشريك والكوفيين ما ليس من
احاديثهم كان يسرق الحديث فيرويه لا يحل الاحتجاج به بحال روى عن شريك عن الاعمش
عن ابي سفين عن جابر قال قال رسول الله صلى الله عليه وسلم ما من رجل او عبد تكثر صلاته بالليل
الا حسن وجهه بالنهار حدثناه الحسن بن سفين عنه وهذا اخطا فيه ثابت بن موسى عن شريك في
حديث القافية انما هو من قول شريك فادرجه ثابت وسرق هذا الشيخ فحدث به عن شريك نفسه
وروى عن مالك عن عبد الله بن دينار عن ابن عمر قال قال رسول الله صلى الله عليه وسلم احب العباد الى الله
عز وجل انفع الناس للناس ثناه محمد بن سعيد العطار بعسقلان ثنا محمد بن العباس المروزي عنه.
عبد الغفار بن القاسم ابو مريم الانصاري النجاري كنيته ابو مريم عداده في اهل
الكوفة يروي عن عطا ونافع روى عنه شعبة والكوفيون عمر بن حفص روى عنه الصغار وكان ممن
يروي المثالب في عثمان بن عفان وشرب الخمر حتى يسكر ومع ذلك يقلب الاخبار لا يجوز الاحتجاج به
تركه احمد بن حنبل ويحيى بن معين. **عبد الحكيم** بن عبد الله القسملي العدوي من اهل البصرة يروي
عن انس بن مالك وابي الصديق وشهر بن حوشب روى عنه البصريون والغرباء كان ممن يروي عن انس بن مالك

ماليس من حديثه وفي اعلم انه منه شافهه وهذا اخر ما كتبت من حديثه عن حميد عن انس عن ابن
ملك ان النبي صلى الله عليه وسلم اتا رجلا يعوده فاتاه اليس عليها ... وانا جالس مختوم خاتم
ايف فسلم ثلاثا كان ذلك يرد عليه الرجل ولا يسمع قال ثم انصرف قال فخرج الرجل فتبعه حتى
ادركه فقال يا رسول الله ما سلمت تسليمة الا قد رددتها عليك ولكني احببت ان اكثر من سلامك
قال فرده الى المنزل فجاء بطعام فذكر سمنا وتمرا فاكل ثم دعا له فقال اكل طعامكم الابرار
وصلت عليكم الملائكة وافطر عندكم الصائمون حدثنا محمد بن اسحق بن عبد السعدي ثنا علي بن
خشرم ثنا عيسى بن يونس عن عبد الحكم القسملي عن انس بن مالك قال علي قال عيسى بن يونس شيخ ابن يكون
هذا الشيخ دخل خراسان ثم خرج الى خراسان عن انس اكثر فكان من ... ثم ... اليها

عبد الحكيم بن منصور الخزاعي من اهل واسط ابو سهل يروي عن يونس بن خبيد وغيره
ثنا ... رواه عنه العراقيون كان شيخا مغفلا ... عامة ... غير محفوظ مما انفرد به محمد
محمود ثنا عباس الدوري يقول سمعت يحيى بن معين عبد الحكيم بن منصور ... ليس بشيء

عبد الكريم بن ابي المخارق المعلم ابو امية واسم ابي المخارق قيس ... يروي عن
الحسن وطاوس ومجاهد روى عنه الثوري ومالك ابن عيينة مات سنة سبع وعشرين ومائة ... يقولون
يقول لا ... وكان ... فلما ... في رواته ... مثل ... صحيح
ما ... حدثنا محمد بن المنكدر ثنا ابو ... يحيى بن معين عن هشام بن يوسف عن معمر قال قال ايوب
السختياني لا تحمل عن عبد الكريم ابي امية فانه ليس بشيء ثنا ... عمر بن علي قال كان يحيى
وعبد الرحمن لا يحدثان عن عبد الكريم المعلم سمعت محمد بن محمود يقول سمعت الدارمي يقول سمعت
يحيى بن معين يقول عبد الكريم ابو امية ليس بشيء قال ابو حاتم رضي الله عنه وهو الذي روى عن
عبد الله بن ... عن عبد الله بن ... قال ان بعث النبي صلى الله عليه وسلم قال اني بعثت ... فبقي
على شيء ... ان ... ذكر ... فلبث ... ذكر ... الخلافة ...
فوجدته في مكانه ذلك فقال ... عن ... ثلثة ايام حدثنا ابو يعلى

قال ... ابن حجر ... كان ... عن ...

ثنا ابراهيم بن محمد بن عمرو ثنا معاذ بن هانئ ثنا ابراهيم بن طهمان عن اسماعيل بن مسلم عن عبد الكريم عن
عبد الله بن شقيق وانما ذكرت هذا الخبر لان الناس رووه عن اسماعيل بن مسلم عن عبد الله بن شقيق
نفسه واسقطوا عبد الكريم من الاسناد لكي لا يعرف **عبد الكريم** بن مالك الجزري
ابو سعيد مولى بني امية من حصف اصله من اصطخر سكن حران يروي عن سعيد بن جبير ومجاهد
روى عنه الثوري ومالك واهل بلده مات سنة تسع وعشرين ومائة كان صدوقا ولكنه ينفرد
عن الثقات بالاشياء المناكير ولا يعجبني الاحتجاج بما انفرد من الحديث وان اعتبر معتبر بما وافق
الثقات من حديثه فلا ضير وهو ممن استخير الله عز وجل فيه **عبد الوهاب** بن مجاهد بن جبر
يروي عن ابيه عداده في اهل مكة روى عنه العراقيون واهل الحجاز كان ممن يروي عن ابيه ولم يره
ويجب في كل ما يأتي وانه لم يحفظ فاستحق الترك كان الثوري يرميه بالكذب سمعت محمد بن
محمود يقول سمعت الدارمي يقول قلت ليحيى بن معين فعبد الوهاب بن مجاهد قال ليس بشيء قال ابو حاتم
روى عبد الوهاب بن مجاهد عن ابيه عن ابي هريرة قال قال رسول الله صلى الله عليه وسلم لكل امة مجوس ومجوس
هذه الامة الذين يقولون لا قدر ان مرضوا فلا تعودوهم وان ماتوا فلا تشهدوهم حدثناه عبد الله بن
قحطبة ثنا محمد بن الصباح ثنا علي بن ثابت عن عبد الوهاب بن مجاهد عن ابيه **عبد الوهاب** بن بخت
الخوري كنيته ابو عبيدة سكن المدينة وهو مولى آل مروان وهو الذي يقال له عبد الوهاب بن ابي بكر
كان كنية بخت ابو بكر يروي عن نافع والزهري وكثير بن حبيب روى عنه اهل الشام والحجاز يون
استعمل في اخر عمره الى الثغر وقتل مع البطال سنة عشر ومائة كان صدوقا في الرواية الا انه كان
يخطئ كثيرا ويهم ... حتى كثر في روايته الاشياء المقلوبة فبطل الاحتجاج به كان يحيى بن معين
حسن الراي فيه وقد روى عن الزهري عن حميد بن عبد الرحمن عن ابيه قال ما سمعت النبي صلى الله عليه وسلم رخص
في الكذب الا في ثلاث الرجل يقول القول يريد به الاصلاح بين الناس والرجل يقول القول في الحرب
والرجل يحدث امراته والمراة تحدث زوجها رواه ابن ... عبد الله بن اسامة بن الهاد عن عبد الوهاب بن
ابي بكر عن الزهري وهو عبد الوهاب بن بخت واما الناس فانهم رووا هذا الخبر عن الزهري باسناده

عن حميد عن أنس أن النبي صلى الله عليه وسلم قال ليس الكذاب الذي يصلح بين اثنين هكذا رواه مالك
ومعمر وعقيل ويونس وقد روى عن أبي الزناد عن الأعرج عن أبي هريرة عن رسول الله صلى الله عليه وسلم
قال إذا لقي أحدكم أخاه فليسلم عليه فإن حالت بينهما شجرة أو جدار أو حجر ولقيه فليسلم
عليه حدثناه محمد بن المسيب ثنا حرملة بن يحيى ثنا ابن وهب عن معاوية بن صالح حدثني عبد الوهاب بن بخت

عبد الوهاب بن الضحاك العرضي من أهل حمص كنيته أبو الحارث السلمي يروي عن إسماعيل بن عياش
والشاميين حدثنا عنه شيوخنا كان ممن يسرق الحديث ويحدث به ويجيب فيما يسأل ويحدث
بما يقرأ عليه لا يحل الاحتجاج به ولا الذكر عنه إلا على جهة الاعتبار روى عن إسماعيل بن عياش
عن صفوان بن عمرو عن عبد الرحمن بن جبير بن نفير عن كثير بن مرة الحضرمي عن عبد الله بن عمرو قال
قال رسول الله صلى الله عليه وسلم إن الله اتخذني خليلا كما اتخذ إبراهيم خليلا فمنزلي ومنزل إبراهيم
في الجنة يوم القيامة تجاهين والعباس بيننا مؤمن بين خليلين حدثناه أبو عروبة وعمر بن
سنان وغيرهما قالوا ثنا عبد الوهاب بن الضحاك وروى عن عبد العزيز بن أبي حازم عن أبيه
عن سهل بن سعد عن النبي صلى الله عليه وسلم قال لو كان القرآن في إهاب ما مسته النار حدثناه
الحسن بن سفيان ثنا عبد الوهاب بن الضحاك

عبد الغفور أبو الصباح الواسطي
يروي عن كعب روى عنه العراقيون كان ممن يضع الحديث على الثقات كعب وغيره لا يحل
كتب حديثه ولا ذكره إلا على جهة التعجب

عبد المهيمن بن عباس بن سهل بن سعد الساعدي
الأنصاري كنيته أبو عمرو من أهل المدينة يروي عن أبيه روى عنه ابن أبي فديك وأبو مصعب
ينفرد عن أبيه بأشياء مناكير لا يتابع عليها من كثرة وهمه فلما فحش ذلك في روايته
بطل الاحتجاج به

عبد الخالق بن زيد بن واقد من أهل دمشق يروي عن أبيه
روى عنه أهل الشام يروي المناكير عن المشاهير التي إذا سمعها المستمع شهد أنها
مقلوبة أو معمولة لا يجوز الاحتجاج به روى عن أبيه عن مكحول عن عبادة بن الصامت قال
سألت رسول الله صلى الله عليه وسلم عن قول الناس في العيد تقبل الله منا ومنكم قال ذلك فعل

أهل الكتابين وكرهه حدثناه إسحاق بن أحمد القطان بتستر ثنا محمد بن العلاء بن بشر المقدسي
ثنا نعيم بن حماد ثنا عبد الخالق بن زيد بن واقد عن أبيه

عبد الملك بن سليمان بن أبي زرق
يروي عن حصين بن عبد الرحمن روى عنه سعيد بن سليمان الواسطي منكر الحديث جدا لا يحتج بخبره
رواه الناس من غير رواية حصين بن عبد الرحمن وكذلك السكوت عما انفرد مما الناس تابع عليه

عبد الصمد بن مطير شيخ يروي عن ابن وهب ما لم يحدث به ابن وهب قط لا يحل ذكره
في الكتب إلا على سبيل القدح فيه ولا الرواية عنه إلا لمن لا يعرف حاله للتعجب روى عن
ابن وهب عن الليث بن سعد عن يزيد بن أبي حبيب عن أبي الخير عن عروة عن عائشة قالت قال رسول الله صلى الله
عليه وسلم من أكل فولة بقشرها أخرج الله تعالى منه من الداء مثلها حدثناه محمد بن المسيب ثنا أحمد
ابن حفص الحمراوي ثنا عبد الصمد بن مطير عن ابن وهب

عبد الصمد بن جابر بن ربيعة الضبي
من أهل الكوفة روى عنه الفضل بن دكين يخطئ كثيرا ويهم فيما يروي على قلة روايته سمعت الحنبلي
قال سمعت أحمد بن زهير يقول سئل يحيى بن معين عن عبد الصمد بن جابر بن ربيعة فقال ضعيف

عبد السلام بن أبي الجنوب شيخ يروي عن أبي سلمة بن عبد الرحمن وأهل الحجاز روى عنه أهل
البصرة منكر الحديث يروي عن الثقات ما لا يشبه حديث الأثبات لا يحل الاحتجاج
بخبره لمخالفته الأثبات في الروايات وهو الذي روى عن أبي سلمة بن عبد الرحمن عن أبي هريرة قال
رسول الله صلى الله عليه وسلم خطوا لي دار الهجرة هكذا وهكذا وهكذا يمينا وشمالا وقدام
وخلف حدثنا أبو يعلى قال ثنا محمد بن جامع العطار ثنا محمد بن عمر ثنا عبد السلام بن أبي الجنوب عن أبي سلمة

عبد السلام بن عبد القدوس شيخ من أهل الشام يروي عن هشام بن عروة وابن أبي عبلة
الأشياء الموضوعة لا يحل الاحتجاج به بحال روى عن هشام بن عروة عن أبيه عن عائشة عن النبي صلى الله عليه وسلم
قال أربع لا يشبعن من أربع عين من نظر وأنثى من ذكر وأرض من مطر وطالب علم من علم حدثناه
عمر بن سعيد بن سنان بمنبج ثنا هشام بن عبد الملك ثنا عبد السلام بن عبد القدوس وروى عن إبراهيم بن أبي
عبلة قال قال أنس بن مالك سمعت النبي صلى الله عليه وسلم يقول من تزوج امرأة لعزها لم يزده الله إلا ذلا

له الا ذلا ومن تزوج امرأة لمالها لم يزده الله عز وجل الا فقرا ومن تزوج امرأة لحسبها لم
يزده الله عز وجل الا دناءة ومن تزوج امرأة لم ترد بها الا ليغض بصره او يحصن فرجه
او يصل رحمه بارك الله له فيها وبارك لها فيه ثنا محمد بن المعافى العابد بصيدا ثنا عمرو بن
ثنا عبد السلام عن عبد القدوس ثنا ابراهيم بن ابي عبلة **عبد السلام بن صالح بن سليمان بن ميسرة ابو الصلت**
الهروي يروي عن حماد بن زيد واهل العراق العجائب في فضائل علي واهل بيته لا يجوز الاحتجاج به
اذا انفرد وهو الذي روى عن ابي معاوية عن الاعمش عن مجاهد عن ابن عباس قال قال رسول الله صلى الله
عليه وسلم انا مدينة العلم وعلي بابها فمن اراد المدينة فليأتها من قبل الباب حدثناه احمد بن
ليس من حديث ابن عباس ولا مجاهد ولا الاعمش ولا ابو معاوية حدث به وكل من حدث بهذا
المتن فانما سرقه من ابي الصلت هذا وان قلب اسناده وقد روى عن حماد بن زيد عن ثابت البناني
عن انس بن مالك قال قال رسول الله صلى الله عليه وسلم يد الله على المؤذن حتى يفرغ من اذانه وهذا انكر
شيء حدث به ما رواه حماد قط ولا ثابت حدث به ولا يعرف هذا من حديث انس ولا رواه عنه
الا يزيد الرقاشي وهو ليس بشيء وروى عن عباد بن العوام عن حميد بن سيرين عن ابن عمر قال قال رسول الله صلى الله
عليه وسلم احبب حبيبك هونا ما عسى ان يكون بغيضك يوما وابغض بغيضك هونا ما عسى
ان يكون حبيبك يوما ما حدثناه جعفر بن ادريس القزويني بمكة ثنا محمد بن حسان المستملي ثنا
ابو الصلت ثنا عباد بن العوام **عبد السلام بن عبد ربه ابو حرم من اهل نصيبين يسرق**
الحديث ويلزق بالثقات الاشياء التي رواها غيرهم من الثقات لا يجوز الاحتجاج به بحال روى
عن سفيان بن عيينة عن الزهري عن انس بن مالك قال قال رسول الله صلى الله عليه وسلم من كذب علي متعمدا فليتبوأ
مقعده من النار ثنا هارون بن عيسى بن السكين ثنا عبد السلام ابو فروة ثنا ابن عيينة وروى عن ابن
عيينة عن ابي الزناد عن الاعرج عن ابي هريرة قال قال رسول الله صلى الله عليه وسلم لا يلسع المؤمن من جحر
مرتين حدثناه محمد بن ايوب بن مشكان بطبرية ثنا عبد السلام عنه وروى عن عبيد الله بن موسى عن اسامة
بن زيد عن الزهري عن انس بن مالك ان رسول الله صلى الله عليه وسلم دخل مكة وعلى راسه المغفر

كذا
حدثناه عبد الرحمن بن اسمعيل الكوفي بدلشوك ثنا عبد السلام بن عبد ربه ثنا عبيد الله بن موسى عن اسامة
فيما يشبه هذا من الاشياء المقلوبة التي يعرفها من هذا الشأن صناعته اما حديث ابن عيينة فما
حدث به ابن عيينة انما هو من حديث يونس والليث عن الزهري عن انس وحديث الثاني ليس عند ابن
عيينة اصلا انما هو عند الزهري عن سعيد بن المسيب عن ابي هريرة رواه عقيل ويونس وقد
اخطأ فيه زمعة حيث قال عن الزهري عن سالم عن ابيه وحديث الثالث خبر لا يصح لانه من رواية مالك
عن الزهري عن انس بن مالك **عبد الواحد بن عبيد** شيخ يروي عن يزيد الرقاشي روى عنه
ابو معاوية الضرير منكر الحديث جدا لا يجوز الاعتبار بروايته ولا الاحتجاج بما يرويه لغلبة
المناكير في حديثه على قلة روايته **عبد الواحد بن قيس** شيخ يروي عن نافع روى عنه
الاوزاعي والحسن بن ذكوان ممن ينفرد بالمناكير عن المشاهير لا يجوز الاحتجاج بما خالف الثقات
وان اعتبر معتبر بحديثه الذي لم يخالف الاثبات فيه فحسن **عبد الواحد بن نافع الكلاعي**
ابو الرماح شيخ يروي عن اهل الحجاز المقلوبات وعن اهل الشام الموضوعات لا يحل ذكره في
الكتب الا على سبيل القدح فيه وهو الذي روى عن عبد الله بن رافع بن خديج عن ابيه ان النبي صلى الله
عليه وسلم كان يأمر بتأخير العصر حدثناه محمد بن جعفر بن طرخان ثنا الحسن بن محمد الصباح ثنا
يعقوب بن اسحق الحضرمي ثنا عبد الواحد بن نافع الكلاعي عن عبد الله بن رافع بن خديج ثنا احمد بن
يحيى بن زهير ثنا يعقوب بن ابراهيم الدورقي ثنا ابو عاصم ثنا عبد الواحد بن نافع ابو الرماح قال
مررت بمسجد في المدينة وقد اقيمت صلاة العصر فاجلبت المسجد فلما انصرف فاذا بشيخ
قد اقبل على المؤذن يلومه فقال اما علمت ان ابي اخبرني ان النبي صلى الله عليه وسلم كان يأمر بتأخير
هذه الصلاة قال فقلت من هذا قالوا عبد الله بن رافع بن خديج قال ابو حاتم رضي الله عنه
وكيف يصح هذا الخبر ورافع بن خديج هو الراوي عن النبي صلى الله عليه وسلم في تعجيل العصر ما هو
لا اعتماد عليه في روايته فيما ثنا عبد الله بن محمد بن سلم ببيت المقدس ثنا عبد الرحمن بن ابراهيم
ثنا الوليد عن الاوزاعي عن ابي النجاشي قال سمعت رافع بن خديج يقول كنا نصلي مع النبي صلى الله عليه وسلم

العصر ثم يحجر ونقسمه عشر قسم ثم نطحنه ثم نأكل منه ... بأن ...
خبز صحيح ... رواته كلهم ثقات إلا المؤمل **عبد الواحد** بن زيد البصري العابد يروي
عن الحسن وعبادة بن نسي روى عنه أهل البصرة وكان ممن غلب عليه العبادة حتى غفل عن الإتقان
فيما يروي فكثر المناكير في روايته على قلتها فبطل الاحتجاج به وهو الذي يروي عن أسلم
عن مرة عن زيد بن أرقم عن أبي بكر الصديق عن النبي صلى الله عليه وسلم قال لا يدخل الجنة جسد غذي بحرام
حدثناه الصوفي ثنا يحيى بن معين ثنا أبو عبيدة الحداد عن عبد الواحد بن زيد عن أسلم سمعت محمود
يقول سمعت الدارمي يقول سألت يحيى بن معين عن ... فذكر عبد الواحد بن زيد ...
عبد الواحد بن ميمون أبو حمزة المدني يروي عن عروة بن الزبير روى عنه أبو عاصم ...
والقعنبي ممن يروي الموضوعات عن الأثبات ... عن عروة بن الزبير ما ليس من حديثه لا يحل الاحتجاج
بروايته **عبد الأعلى** بن عامر الثعلبي يروي عن ابن الحنفية وسعيد بن جبير وأبي عبد الرحمن
السلمي روى عنه أبو عوانة والكوفيون كان ممن يخطئ ويقلب فكثر ذلك في قلة روايته فلا يحتج
به إذا انفرد على أن الثوري كان شديد ... عبد الرحمن ... وكان
عبد الرحمن لا يحدث عن عبد الأعلى الثعلبي أخبرنا الحنبلي قال سمعت أحمد بن زهير يقول سألت يحيى
بن معين عن عبد الأعلى الثعلبي فقال ليس بذاك القوي في الحديث ومات عبد الأعلى
الثعلبي سنة تسع وعشرين ومائة **عبد الأعلى** بن أعين يروي عن يحيى بن أبي كثير ما ليس
من حديثه لا يجوز الاحتجاج به بحال روى عن يحيى بن أبي كثير عن عروة بن الزبير عن ابن عمر قال قال
رسول الله صلى الله عليه وسلم إذا وضعت المائدة فلا يقوم الرجل حتى ترفع المائدة ولا يرفع يده
جليسه ... التصغير ... وإن شبع حتى يرفع
المائدة ولا ينقبض يده من الطعام وإن شبع فليعذر فإن ذلك يخجل جليسه فيقبض يده
وعسى أن يكون له في الطعام حاجة فلا يقوم رجل حتى يرفع المائدة حدثناه محمد بن المنذر
ابن سعيد ثنا يوسف بن سعيد بن مسلم ثنا عبيد الله بن موسى ثنا عبد الأعلى بن أعين عن يحيى بن أبي كثير

عبد الأعلى القرشي شيخ يروي عن عطاء روى عنه موسى بن إسماعيل كان يروي عن عطاء
ابن يسار ما ليس من حديثه وهو الذي يقال له عبد الأعلى بن أبي عبد الله القرشي لا يجوز الاحتجاج به بحال
عبد الأعلى بن أبي المساور أبو مسعود الجرار وقد قيل الخزاز من بني زهرة من ساكني الكوفة
يروي عن الشعبي ونافع روى عنه وكيع وأهل الكوفة كان ممن يروي عن الثقات ما لا يشبه
حديث الثقات حتى إذا سمعها المبتدئ في هذه الصناعة علم أنها معمولة لا يجوز الاحتجاج به سمعت
جعفر بن أبان قال سمعت ابن نمير يقول عبد الأعلى بن أبي المساور متروك الحديث قال
سمعت أحمد بن زهير عن يحيى بن معين قال عبد الأعلى بن أبي المساور ليس بشيء قال أبو حاتم وهو الذي
روى عن نافع عن ابن عمر قال قال رسول الله صلى الله عليه وسلم من أتى منكم الجمعة فليغتسل فإنه كفارة
من الجمعة إلى الجمعة حدثنا محمد بن إسحاق ثنا جعفر بن ... ثنا معلى بن عبد الأعلى بن أبي المساور
عن نافع **عبد المنعم** بن إدريس بن سنان بن كليب ابن بنت وهب بن منبه يروي عن أبيه عن
وهب روى عنه العراقيون يضع الحديث على أبيه وعلى غيره من الثقات لا يحل الاحتجاج به ولا الرواية
عنه إلا على سبيل الاعتبار كانت أم سلمة بنت وهب بن منبه مات سنة ثمان وعشرين ومائتين ببغداد وكان
محمد بن أحمد المستملي يقول عبد الجبار عن عبد الله عن إبراهيم عن عبد العزيز ... عبد المنعم عالي ... ربات
عبد المنعم بالسوق فليشتري كتاب أبي الحسن ولكن عليها اسمع عبد المنعم **عبد المنعم**
ابن نعيم الرياحي كنيته أبو سعيد يروي عن العراقيين جماعة منكر الحديث جدا
لا يجوز الاحتجاج به إذا وافق الثقات فكيف إذا انفرد بما وابدا روى عن ... عن زيد
بن وهب الجهني عن عبد الله بن مسعود قال كنت جالسا عند النبي صلى الله عليه وسلم فجاءه رجل فقال
يا رسول الله إني ... حتى أصبحت فسكت عنه رسول الله صلى الله عليه وسلم هنيهة ثم قال أدبه
... روى عن ... عن أبي صالح عن أبي هريرة قال
رسول الله صلى الله عليه وسلم علموا أولادكم ... الصلاة ... عليها ... فرقوا
بينهم في المضاجع رواه ... **عبد المنعم** بن بشير أبو الخير الأنصاري ...

...من اهل مصر يروي عن عبد الله بن عمر العمري روى عنه يعقوب بن سفيان الفارسي والناس منكر الحديث
جدا يأتي عن الثقات بما ليس من حديث الأثبات لا يجوز الاحتجاج به بحال **عبد الجبار**
ابن عمر الأيلي كنيته أبو عمر يروي عن الزهري ومحمد بن المنكدر روى عنه ابن وهب كان ردي
الحفظ ممن يأتي بالمعضلات عن الثقات لا يجوز الاحتجاج به فيما وافق الثقات ثنا محمد بن المنذر
قال سمعت عباس بن محمد يقول سمعت يحيى بن معين يقول عبد الجبار الأيلي ضعيف قال أبو حاتم
وهو الذي روى عن ابن المنكدر عن جابر قال نهى رسول الله صلى الله عليه وسلم أن ينام الرجل على سطح
ليس بمحجور عليه حدثناه ابن خزيمة ثنا عمر بن حفص الشيباني ثنا ابن وهب عنه وروى عن ابن
المنكدر عن جابر أن رسول الله صلى الله عليه وسلم كان يلبس رداءه إذا مشى وكان ربما تعلق
رداءه بالشجر والشيء حتى يعرفون الحلية لأنهم كانوا يتحرجون ويتحكون وكانوا اقل امنوا
الثقات ثنا الحسن بن سفيان ثنا عبد الرحمن بن ابراهيم ثنا ابن وهب ثنا عبد الجبار بن عمر عن محمد بن
المنكدر **عبد الجبار** بن العباس الشبامي الهمداني من أهل الكوفة يروي عن عون بن أبي جحيفة
وعطاء بن السائب روى عنه ابن أبي زائدة والكوفيون كان ممن يتفرد بالمقلوبات عن الثقات
وكان غاليا في التشيع وكان أبو نعيم يقول لم يكن بالكوفة أكذب من عبد الجبار بن العباس
وأبي إسرائيل **عبد الرزاق** بن عمر الدمشقي كنيته أبو بكر يروي عن الزهري روى عنه العراقيون
وأهل بلده كان ممن يقلب الأخبار في سوء حفظه وكثرة وهمه فلما كثر ذلك في روايته
استحق الترك سمعت محمد بن المنذر يقول سمعت عباس بن محمد يقول سألت يحيى بن معين عن عبد الرزاق
الذي يروي عنه الحكم بن موسى فقال ليس بشيء **عبد الرزاق** بن عمر البزيعي شيخ يروي عن
ابن المبارك روى عنه أبو شيبة بن أبي بكر بن شيبة يقلب الأخبار ويسند المراسيل لا يجوز الاحتجاج
به إذا انفرد روى عن ابن المبارك عن شعبة عن قتادة عن أبي نضرة عن أبي سعيد عن النبي صلى الله عليه وسلم
في قوله عز وجل ولهم فيها أزواج مطهرة قال من الحيض والغائط والنخاعة وهذا من قول قتادة
رفعه لا أصل له من كلام النبي صلى الله عليه وسلم يتلوه إن شاء الله عبد المجيد بن عبد العزيز بن أبي رواد المكي
كنيته أبو عبد الحميد — والحمد لله رب العالمين وصلواته على سيدنا محمد وآله وصحبه وسلم تسليما

صوابه البشامي

بلغ سماعا
ولله الحمد والمنة

الجزء الرابع عشر من كتاب المجروحين من المحدثين

تصنيف أبي حاتم محمد بن حبان بن أحمد التميمي البستي رحمة الله عليه
رواية أبي الحسن علي بن عمر الدارقطني عنه إجازة
رواية أبي محمد الحسن بن علي بن محمد الجوهري عنه إجازة
رواية أبي منصور محمد بن عبد الملك بن الحسن بن خيرون عنه
رواية الحافظ أبي الفضل محمد بن ناصر وأبي طالب المبارك بن علي بن خضير الصيرفي سماعا عنه

بسم الله الرحمن الرحيم وبه نستعين

عبد المجيد بن عبد العزيز بن أبي رواد المكي كنيته أبو عبد الحميد يروي عن مالك وابن جريج منكر الحديث جدا يقلب الأخبار ويروي المناكير عن المشاهير فاستحق الترك وقد قيل إنه هو الذي أدخل إرجاء في مكة ما كان يقبل الناس منه وهو الذي روى عن ابن جريج عن عطاء عن ابن عباس قال النبي صلى الله عليه وسلم ... في المرجئة روى عنه ... عصام ابن يوسف البلخي وعلى أنه موضوع بما قال ابن جريج عن عطاء ... حديث به

عبد الرحيم بن زيد العمي كنيته أبو زيد عداده في أهل البصرة يروي عن أبيه العجائب مما لا يشك من تبحر في هذه الصناعة أنها معمولة أو مقلوبة كلها يروي عن أبيه روى عنه العراقيون فأما روايته عن أبيه فالجرح ملزق بأحدهما أو بهما معا لأن أباه ليس بشيء في الحديث ومعه فيه شيء إذا الضعيفان إذا انفرد أحدهما عن الآخر بخبر لا يتهيأ الحكم القدح في أحدهما دون الآخر إلا بعد وجود المناكير في حديثهما معا أو أحدهما استحق الترك وهو الذي يروي عن أبيه عن معاوية بن قرة عن ابن عمر أن رسول الله صلى الله عليه وسلم توضأ مرة مرة فقال هذا وظيفة الوضوء التي لا يقبل الله صلاة إلا به ثم توضأ مرتين مرتين فقال هذا إسباغ الوضوء ثم توضأ ثلاثا ثلاثا فقال هذا وضوئي ووضوء إبراهيم خليل الله عز وجل ووضوء من قبلي فهو إسباغ الوضوء فمن توضأ هكذا ثم يقول عند فراغه من وضوئه أشهد أن لا إله إلا الله وحده لا شريك له وأشهد أن محمدا عبده ورسوله صلى الله عليه وسلم فتحت له ثمانية أبواب الجنة يدخل من أيها شاء حدثناه عبد الله بن قحطبة ثنا محمد بن موسى الحرشي ثنا عبد الرحيم بن زيد العمي وروى عبد الرحيم بن زيد العمي قال حدثني أبي عن أنس بن مالك قال قال رسول الله صلى الله عليه وسلم من مشى في حاجة أخيه المسلم كتب الله له بكل خطوة سبعين حسنة ومحا عنه سبعين سيئة حتى يرجع من حيث فارقه فإن قضيت حاجته على يديه خرج من ذنوبه كيوم ولدته أمه وإن مات فيما بين ذلك دخل الجنة بغير حساب حدثناه بكر بن محمد بن عبد الوهاب القزاز بالبصرة ثنا ابن أبي الشوارب ثنا عبد الرحيم بن زيد العمي عن أبيه عن أنس بن مالك حدثناه أبو يعلى ثنا محمد بن خراش البجلي ثنا عبد الرحيم بن زيد عن أبيه عن أنس بن مالك زاد في الحسن

وروى عن أبيه عن أنس بن مالك عن النبي صلى الله عليه وسلم قال ما من مسلم خر لله عز وجل ساجدا فدعا باسم من أسماء الله عظيم إلا أعطي واحدة من ثلاث إما أن يعطى ما سأل بعينه وإما أن يصرف عنه من السوء ما هو أفضل مما سأل وإما أن يعطى ذخرا في الآخرة مكرر ... حدثناه الحسن بن سفيان ثنا جعفر ابن مهران ثنا عبد الرحيم بن زيد حدثني أبي عن أنس بن مالك

عبد الرحيم بن حبيب الفاريابي أبو محمد أصله من سواد مكة(؟) فاريان يروي عن بقية وإسحاق بن نجيح كان يضع الحديث على الثقات وضعا لعله قد وضع أكثر من خمسمائة حديث على رسول الله صلى الله عليه وسلم لا يحل الرواية عنه ولا كتبة حديثه إلا على سبيل التعجب ... روى عن محمد بن إسحاق بن سعد السعدي وغيره من شيوخنا ... روى عن ابن عيينة عن أبي الزبير عن جابر قال قال رسول الله صلى الله عليه وسلم من إجلال الله عز وجل إكرام ذي الشيبة المسلم فهذا لا أصل له من كلام رسول الله صلى الله عليه وسلم ولا جابر حدث به ولا أبو الزبير رواه ولا ابن عيينة قاله بهذا الإسناد ولعل هذا الشيخ قد وضع أكثر من خمسمائة حديث على رسول الله صلى الله عليه وسلم رواها عن الثقات

عباد بن راشد التميمي يروي عن الحسن وداود بن أبي هند عداده في أهل البصرة روى عنه أهلها كان ممن يأتي بالمناكير عن أقوام مشاهير حتى يسبق إلى القلب أنه كان المتعمد لها فبطل الاحتجاج به وروى عن الحسن قال حدثني سبعة من أصحاب رسول الله صلى الله عليه وسلم منهم عبد الله بن عمر وعبد الله بن عمرو بن العاص وأبو هريرة وعمران بن حصين ومعقل بن يسار وسمرة بن جندب وجابر بن عبد الله أن رسول الله صلى الله عليه وسلم نهى عن الحجامة يوم السبت ويوم الأربعاء وقال من فعل ذلك فأصابه وضح فلا يلومن إلا نفسه حدثناه ابن وهب ثنا صفوان بن صالح الدمشقي ثنا ضمرة بن ربيعة عن عباد بن راشد عن الحسن وروى عن الحسن بهذا الإسناد حديثا طويلا أكثرها موضوعة والحسن رحمه الله لم يشافه ابن عمر ولا عبد الله بن عمرو ولا أبا هريرة ولا سمرة بن جندب ولا جابر بن عبد الله وقد سمع من معقل بن يسار وعمران بن حصين وما رأى بدريا قط إلا عثمان بن عفان وعثمان بعد من البدريين ولم يشهد بدرا

عباد بن أبي صالح السمان يروي عن أبيه روى عنه هشيم وابن جريج يتفرد عن أبيه بما لا أصل له من حديث أبيه لا يجوز الاحتجاج به إذا انفرد وهو الذي روى عن أبيه عن أبي هريرة عن النبي صلى الله عليه وسلم

يمسك على ما يصدقك عليه صاحبك حدثنا ابن خزيمة ثنا يعقوب الدورقي ثنا هشيم
عن عبد الله بن أبي صالح عن أبيه وهذا الخبر مشهور لعبد الله بن سعيد بن أبي سعيد المقبري عن جده عن أبي هريرة
وعبد الله بن سعيد المقبري يعد في العباد أيضا **عباد** بن صهيب من أهل البصرة يروي عن هشام
ابن عروة والأعمش روى عنه العراقيون وكان قدريا داعيا إلى القدر ومع ذلك يروي المناكير
عن المشاهير التي إذا سمعها المبتدئ في هذه الصناعة شهد لها بالوضع روى عن هشام بن عروة
عن أبيه عن عائشة عن النبي صلى الله عليه وسلم قال الزرقة في العين يمن حدثناه ابن عروة بعسقلان
ثنا محمد بن موسى عنه وروى عن حميد الطويل عن أنس بن مالك قال دخلت على رسول الله صلى الله عليه وسلم وبين
يديه إناء من ماء فقال لي يا أنس ادن مني أعلمك مقادير الوضوء قال فدنوت من رسول الله صلى الله عليه وسلم
قال فلما أن غسل يديه قال بسم الله والحمد لله ولا حول ولا قوة إلا بالله فلما استنجى قال اللهم حصن
فرجي ويسر لي أمري فلما أن تمضمض واستنشق قال اللهم لقني حجتي ولا تحرمني رائحة الجنة
فلما أن غسل وجهه قال اللهم بيض وجهي يوم تبيض الوجوه فلما أن غسل ذراعيه قال اللهم أعطني
كتابي بيميني فلما أن مسح يده على رأسه قال اللهم تغشنا برحمتك وجنبنا عذابك فلما أن
غسل قدميه قال اللهم ثبت قدمي يوم تزل فيه الأقدام ثم قال النبي صلى الله عليه وسلم والذي بعثني
بالحق يا أنس ما من عبد قالها عند وضوئه لم تقطر من خلال أصابعه قطرة إلا خلق الله منها
ملكا يسبح الله عز وجل بسبعين لسانا يكون ثواب ذلك التسبيح له إلى يوم القيامة حدثنا يعقوب
ابن إسحاق القاضي ثنا أحمد بن هاشم الخوارزمي عنه **عباد** بن رشيد أبو الحسن صاحب الكرابيس يروي
عن عبد المجيد بن عبد العزيز بن أبي رواد هوذة ومن بعده بما لا يتابع عليه قليل الرواية ولا أرى
له حديثا جاوز ما رواه منها ووافق الثقات فأما ما انفرد به عليه أشياء أنكرت بالمعضلات
فالنكير عنها أولى اعتبار بعضها بالأخرى **عباد** بن منصور الناجي كنيته أبو سلمة
من أهل البصرة يروي عن أيوب وعكرمة روى عنه يزيد بن هارون وروح بن عبادة وأهل البصرة مات
سنة اثنتين وخمسين ومائة وكان قدريا داعيا إلى القدر وكان على قضاء البصرة وكل ما روى عن

عكرمة سمعه من إبراهيم بن أبي يحيى عن داود بن الحصين فدلسها عن عكرمة منها عن عكرمة عن ابن
عباس أن النبي صلى الله عليه وسلم كان له مكحلة يكتحل بها في كل ليلة ثلاثا في هذه وثلاثا في هذه حدثني
محمد بن إسحاق الثقفي ثنا محمد بن سليمان الواسطي قال سمعت أحمد بن داود يقول سمعت علي بن المديني يقول
سمعت يحيى بن سعيد القطان يقول قلت لعباد بن منصور الناجي عمن سمعت ما مررت بملأ من الملائكة
وأن النبي صلى الله عليه وسلم كان يكتحل ثلاثا قال حدثني ابن أبي يحيى عن داود بن الحصين عن عكرمة عن
ابن عباس سمعت ابن خزيمة يقول سمعت عمرو بن حفص الشيباني يقول قلت لمعاذ بن خالد ثنا عفيف
قال قلت لعباد بن منصور من حدثك أن ابن مسعود رجع عن قوله الشقي من شقي في بطن أمه قال رجل
لا أعرفه قال قلت لكني أعرفه قال من هو قلت الشيطان ثنا ابن أبي عصمة ثنا أحمد بن أبي يحيى سمعت يحيى بن معين
قال عباد بن منصور ليس بشيء قال أبو حاتم ومنهم حدثنا ابن عبيد ثنا محمد بن زياد ثنا شمل ثنا يزيد
ابن هارون عن عباد بن منصور عن عكرمة عن ابن عباس قال كان لرسول الله صلى الله عليه وسلم مكحلة يكتحل منها
عند النوم في كل عين ثلاث **عباد** بن كثير الثقفي الحجبي من أهل البصرة سكن مكة
وليس هذا بعباد بن كثير الرملي ولا قال أصحابنا إنهما واحد روى عنه المحاربي والناس ثنا
الحسن بن عثمان بن زياد التستري ثنا عبد الله بن عمر بن رسته ثنا محمد بن حبيب بن شوذب قال كنت مع سفيان الثوري بمكة
فمات عباد بن كثير فلم يشهد سفيان جنازته ثنا محمد بن شاذان الهاشمي ثنا إسحاق بن إبراهيم قال قال
ابن المبارك لقد انتهيت إلى سفيان الثوري وهو يقول احذروا عباد بن كثير فاحذروا أحاديثه ثنا محمد بن
عبد الله ثنا ابن قهزاد ثنا ابن أبي رزمة قال سمعت ابن المبارك يقول ما أدري من رأيت من رجل
أفضل من عباد بن كثير في ضروب الخير فإذا جاء الحديث فليس منها في شيء سمعت محمد بن محمود
يقول سمعت الدارمي يقول سألت يحيى بن معين عن عباد بن كثير الذي يكون بمكة فقال ليس بشيء في حديثه
وكان رجلا صالحا قال أبو حاتم ورواه عباد بن كثير هذا عن هشام بن عروة عن أبيه عن عائشة قالت
كان أحب الفاكهة إلى رسول الله صلى الله عليه وسلم الرطب والبطيخ وكان يأكل القثاء إذا أكله بالملح وكان
يأكل التمر بالجوز وروى عن جعفر بن محمد عن أبيه عن جابر عن النبي صلى الله عليه وسلم قال بروا آباءكم يبركم أبناؤكم

كان عباد بن كثير ...
... الفاكهة إلى رسول الله ...
وكان يأكل القثاء والعنب ...
وكان يأكل التمر بالجوز ...

وعفوا يعف نساكم فيهما شبه هذا من الاشيا المقلوبة وروى عن ابن عقيل عن جابر عن
النبي صلى الله عليه وسلم قال من عمل عمل قوم لوط فاقتلوه وروى الحسن عن ابي سعيد
وجابر قالا قال رسول الله صلى الله عليه وسلم الغيبة اشد من الزنا قالوا وكيف ذاك يا رسول الله قال ان
صاحب الزنا اذا تاب تيب عليه وصاحب الغيبة لا يغفر له حتى يغفر له صاحبه نا عمران بن موسى بن مجاشع
نا ابن هشيم [illegible] نا اسباط بن محمد نا ابو رجاء الخراساني عن عباد بن كثير عن الجريري [illegible] ابو رجاء
هو روح بن المسيب ايضا شيخ وهو الذي روى عن ابي خلدة [illegible] عن ابي اسحق عن عباد بن كثير عن [illegible]
عن انس بن مالك ان النبي صلى الله عليه وسلم قال قبلوا [illegible] ان شاء الله [illegible] حدثناه [illegible]
الخطاب السجستاني نا على بن [illegible] عن معوية بن يحيى عن عباد بن كثير عن يزيد بن ابي خالد الدالاني
وروى نافع عن ابن عمر قال قال رسول الله صلى الله عليه وسلم من قال انا عالم فهو جاهل [illegible]
عز وجل [illegible] وا [illegible] رسول الله [illegible] بهما [illegible] انفسهم [illegible]
ومن [illegible] الله عز وجل [illegible] قالوا يا رسول الله [illegible] العيش [illegible] انه يكون
في اخر الزمان قوم ينكرون هذا واشباهه [illegible] يوم القيمة عذابا [illegible] احدا
من العالمين نا حمزة بن داود [illegible] نا محمد بن زرام [illegible] عبد الملك [illegible] نا عباد بن كثير
عن نافع وروى الحسن عن انس بن مالك [illegible] ان رسول الله صلى الله عليه وسلم من حدث نفسه بعلم الناس
[illegible] او [illegible] او غير ذلك فقد كفر بالله عز وجل حدثناه الفضل بن محمد العطار
بانطاكية نا محمد بن عبد الله بن خالويه الرقي نا الوليد بن عبد الواحد نا عباد بن كثير وروى
عن عمرو بن خالد عن حبيب بن ابي ثابت عن عاصم بن ضمرة عن على قال قال رسول الله صلى الله عليه وسلم [illegible]
[illegible] ولم [illegible] منه [illegible] يوم [illegible] حدثناه محمد
[illegible] نا زكريا بن يحيى بن زكريا [illegible] المحاربي نا عباد بن كثير عن عمرو بن خالد عن [illegible]
وعاصم بن ضمرة [illegible] في هذا الكتاب وروى الحسن عن انس بن مالك قال قال
رسول الله صلى الله عليه وسلم [illegible] بالله [illegible] فانهم [illegible] في [illegible] وانه [illegible]

ابغض الى الله عز وجل من قارئ يتكبر حدثناه الفضل بن حباب بانطاكية نا محمد بن عبد الله بن خالويه الرقي
نا الوليد بن عبد الواحد نا عباد بن كثير عن الحسن

عباد بن كثير الرملي يروي عن سفين الثوري روى عنه يحيى بن يحيى كان يحيى بن معين يوثقه وهو عندي لا شيء في الحديث لانه روى
عن سفين الثوري عن منصور عن ابرهيم عن علقمة عن عبد الله عن النبي صلى الله عليه وسلم قال طلب الحلال فريضة
بعد الفريضة وهو روا هذا الذي شيخ الثوري بهذا الاسناد فلذلك لا يحتج بخبره فيما
يروي ما شبه حديث الثقات والابل على ان عباد بن كثير الرملي ليس بعباد بن كثير الذي كان بمكة
ان يحيى بن يحيى روى عنه ويحيى لم يلحق الثوري وعباد بن كثير الذي كان بمكة مات قبل الثوري ولم
يشهد الثوري جنازته ويحيى بن يحيى في ذلك الوقت كان طفلا صغيرا فهذا يدلك على انهما
اثنان وليسا بواحد وقد روى عباد بن كثير هذا عن شعيب بن الحجاب عن انس بن مالك قال قال
رسول الله صلى الله عليه وسلم المصلي ينثر على راسه البر من عنان السماء الى مفرق راسه والملائكة
يحفون به من لدن قدمه الى عنان السماء وملك ينادي لو يعلم هذا العبد من يناجي ما انفتل حدثناه
الفضل بن محمد العطار بانطاكية نا على بن سهل الرملي نا زيد بن ابي الزرقاء عن عباد بن كثير عن شعيب

عباد بن عباد ابو عتبة الخواص اصله من فارس سكن ارسوف من فلسطين يروي عن اسمعيل
ابن ابي خالد روى عنه اهل الشام كان ممن غلب عليه التقشف والعبادة حتى غفل عن الحفظ
والاتقان وكان ياتي بالشي على حسب التوهم حتى كثر المناكير في روايته على قلتها فاستحق الترك

عباد بن عبد الصمد كنيته ابو معمر يروي عن انس بن مالك عداده في اهل البصرة روى عنه اهلها
منكر الحديث جدا يروي عن انس بن مالك ما ليس من حديثه وما اراه سمع منه شيئا ولا يجوز الاحتجاج به
فيما وافق الثقات فكيف اذا انفرد بالاوابد والطامات روى عن انس قال قال رسول الله صلى الله عليه وسلم
امتي خمس طبقات كل طبقة اربعون عاما فطبقتي وطبقة اصحابي اهل العلم والايمان ثم الذين يلونهم
الى الستين اهل البر والتقوى ثم الذين يلونهم الى العشرين والمائة اهل التواصل والتراحم ثم الذين
يلونهم الى الستين ومائة اهل التقاطع والتدابر ثم الذين يلونهم الى المائتين اهل الهرج والحروب

ترسه جرو كلب خير من ترسه ولد وباسناده قال قال رسول الله صلى الله عليه وسلم الله في عون العبد
ما دام المسلم في عون اخيه ومن اعان مظلوما غفر الله له بكل [illegible] مغفرة [illegible]
دنياه واخرته [illegible] وسبعون درجة لدرجات يوم القيمة حدثناه [illegible]
قال حدثنا [illegible] غالب [illegible] [illegible] عباد [illegible]
في نسخة كتبناها عنه بهذا الاسناد اكثرها موضوعة **عباد** بن شيبة الحبطي وهو الذي
يقال له العبادي [illegible] من اهل البصرة يروي عن سعيد بن انس روى عنه عبد الله بن بكر السهمي منكر الحديث
جدا على قلة روايته لا يجوز الاحتجاج بما انفرد من المناكير **عباد** بن جويرية من اهل البصرة
يروي عن الاوزاعي روى عنه العراقيون كان ممن يقلب الاخبار فيرفع المراسيل ويروي عن
المشاهير اشياء مناكير فاستحق الترك كان احمد بن حنبل رحمه الله يرميه بالكذب وهو الذي
روى عن الاوزاعي عن قتادة عن انس بن مالك عن النبي صلى الله عليه وسلم في قوله عز وجل خذوا زينتكم عند
كل مسجد قال صلوا في نعالكم حدثناه احمد بن يحيى [illegible] حدثنا [illegible]
ثنا محمد بن خلد [illegible] ثنا عباد بن جويرية عن الاوزاعي **عباد** بن يعقوب الرواجني ابو سعيد
من اهل الكوفة يروي عن شريك روى عنه شيوخنا مات سنة [illegible] وكان رافضيا
داعيا الى الرفض ومع ذلك يروي المناكير عن اقوام مشاهير فاستحق الترك وهو الذي روى
عن شريك عن عاصم عن زر عن عبد الله قال قال رسول الله صلى الله عليه وسلم اذا رايتم معوية على منبري فاقتلوه
حدثناه [illegible] ثنا عباد بن يعقوب **عبيدة** بن معتب ابو عبد الكريم وقد
قيل ابو عبد الرحمن الضبي من اهل الكوفة يروي عن ابراهيم النخعي كان ممن اختلط باخره حتى جعل
لا يدري ما يحدث [illegible] المقلوبات عن اقوام اثبات [illegible] حدثنا [illegible]
[illegible] الهمداني [illegible] عمرو بن علي [illegible] عبيدة الضبي [illegible]
عمرو بن علي [illegible] يحيى بن سعيد [illegible] عبيدة بن معتب [illegible] عن النبي صلى الله عليه وسلم
من صلى اربعا قبل الظهر [illegible] حدثنا [illegible] الحسن بن [illegible] الصوفي

ثنا عبد الملك بن محمد الرقاشي ثنا هلال بن يحيى صاحب الراي قال قال يوسف بن خالد قال قلت
لعيسى [illegible] هذا الذي يرويه عن ابراهيم [illegible] وانا اقيس على البعض
قلت انا اعرف بالقياس منك فحدثني بما سمعت حتى اقيس انا فانا اقيس منك **عباد**
بن مسلم ابو يحيى الفزاري يروي عن [illegible] روى عنه ابو داود الطيالسي وابو عاصم
منكر الحديث على قلة روايته ساقط الاحتجاج بما يرويه لتنكبه عن مسالك المتقنين في الاخبار واحسبه
الذي يروي عن الحسن الذي يروي عنه الثوري وابو نعيم فان كان ذلك فهو مولى ابن حصين كوفي يخطئ
عصام بن طليق شيخ يروي عن الحسن روى عنه البصريون واهل بغداد اصله من البصرة
قدم بغداد وسكنها وكان ممن ياتي بالمعضلات عن اقوام ثقات حتى اذا سمعها من الحديث
صناعته شهد انها معمولة او مقلوبة **عصام** بن الوضاح من اهل [illegible] يروي عن
مالك وفليح بن سليمان وعبد الحميد بن بهرام المناكير الكثيرة لا يجوز الاحتجاج به اذا انفرد لم يظهر له
كثير حديث انما كتب عنه جماعة من اهل بلخ فقط **علاق** بن ابي مسلم شيخ يروي عن ابان
بن عثمان ما ليس يشبه حديث الاثبات على قلة روايته لا يجوز الاحتجاج به اذا انفرد وهو الذي
روى عن ابان عن النبي صلى الله عليه وسلم ترك العشا مهرمة وهذا لا اصل له **عبيد** بن القسم
شيخ يروي عن هشام بن عروة روى عنه العراقيون كان ممن يروي الموضوعات عن الثقات
روى عن هشام بن عروة نسخة موضوعة لا يحل كتب حديثه الا على جهة التعجب روى عبيد بن
القسم عن هشام بن عروة عن ابيه عن عائشة قالت كان رسول الله صلى الله عليه وسلم ياكل من الطعام
مما يليه فاذا وضع التمر جالت يده فيه حدثناه ابن قحطبة ثنا احمد بن المقدام ثنا
عبيد بن القسم وروى عن هشام بن عروة عن ابيه عن عائشة ان النبي صلى الله عليه وسلم صلى الفجر فقرا
فيه اذا زلزلت مرتين حدثناه ابن زهير ثنا احمد بن المقدام ثنا عبيد بن القسم **عبيس** بن الفرج
العتكي شيخ يروي عن حماد بن زيد وابن عيينة روى عنه البصريون يتفرد عن الثقات بما ليس من
حديثهم لا يجوز الاحتجاج به بحال روى عن حماد بن زيد عن ايوب عن نافع عن ابن عمر

قال ابو الحسن [illegible]

قال ابو الحسن [illegible] عصام [illegible]

عن ابن مسعود قال قال رسول الله صلى الله عليه وسلم لا تجوز قدما عبد من بين يدي الرحمن
عز وجل حتى يسأل عن أربع عن شبابك فيما أبليته وعمرك فيما أفنيته ومالك من أين اكتسبته
وفيما أنفقته حدثناه محمد بن علي بن إبراهيم البخاري ثنا محمد بن شرف التمار ثنا عبد الله بن الفرج
العتكي ثنا حماد بن زيد **عبيدة** بن إسحاق العطار كنيته أبو عبد الرحمن من أهل الكوفة يروي
عن شريك وقيس روى عنه العراقيون مات سنة أربع عشرة ومائتين ممن يروي عن الثقات
ما لا يشبه حديث الثقات لا يجوز الاحتجاج بما انفرد من الأخبار **عبيدة** بن كثير بن عبد الواحد
ابن كثير أبو العباس التمار شيخ من أهل الكوفة كنيته أبو سعيد روى عن يحيى بن حسين الفزاري عن أخيه
زياد بن الحسين عن أبان بن تغلب بنسخة مقلوبة ليس لها أصل من حديث أبان لا يحل ... عليه تحدث بها
ولم يرجع عنه فاستحق ترك الاحتجاج به **عطية** بن سعد العوفي كنيته أبو الحسن
من أهل الكوفة يروي عن أبي سعيد الخدري روى عنه فراس بن يحيى وفضيل بن مرزوق سمع من أبي سعيد
الخدري أحاديث فلما مات أبو سعيد جعل يجالس الكلبي ويحضر قصصه فإذا قال الكلبي
قال رسول الله صلى الله عليه وسلم بكذا فيحفظه وكناه أبا سعيد ويروي عنه فإذا قيل له من
حدثك بهذا فيقول حدثني أبو سعيد فيتوهمون أنه يريد أبا سعيد الخدري وإنما أراد به
الكلبي فلا يحل كتب حديثه إلا على جهة التعجب ومات عطية سنة سبع عشرة ومائة سمعت مكحول
يقول سمعت جعفر بن أبان يقول سمعت ابن نمير يقول قال لي أبو خالد الأحمر قال لي الكلبي قال لي
عطية كنيتك بأبي سعيد فأنا أقول حدثنا أبو سعيد **عمارة** بن جوين أبو هارون العبدي
يروي عن أبي سعيد الخدري روى عنه الثوري كان رافضيا يروي عن أبي سعيد ما ليس من حديثه
ولا يحل كتب حديثه إلا على جهة التعجب ثنا الحنبلي سمعت ابن زهير عن يحيى بن معين قال أبو هارون
العبدي كانت عنده صحيفة الوصي يعني عليا عليه السلام سمعت إسحاق بن إبراهيم سمعت أبا داود
السجستاني يقول سمعت أحمد بن حنبل يقول أبو هارون العبدي متروك **عنبسة** بن مهران
الحداد من أهل البصرة يروي عن الزهري روى عنه عبد السلام بن حرب والحكم بن إبراهيم وهو الذي يروي

عنه أبو عاصم ويقول ثنا عنبسة الضبعي كان ممن يروي عن الزهري ما ليس من حديثه وفي
حديثه المناكير التي لا يشك من يسمعها أنها مقلوبة روى عن الزهري عن سعيد بن المسيب
عن أبي هريرة قال قال رسول الله صلى الله عليه وسلم أنا زعيم بقصر في أعلى الجنة وقصر في وسط الجنة
وقصر في ربض الجنة لمن ترك المراء وإن كان محقا ولمن ترك المزاح وإن كان مازحا ولمن
حسن خلقه وروى عن الزهري عن ابن المسيب عن أبي هريرة قال قال رسول الله صلى الله عليه وسلم أخر كلام
في القدر لشرار أمتي حدثناه زكريا بن يحيى الساجي ثنا زيد بن أخزم ثنا أبو عاصم الضحاك بن مخلد عن
عنبسة عن الزهري **عنبسة** بن سعيد أخو أبي الربيع السمان يروي عن البصريين ولعله
يزيد بن هارون منكر الحديث جدا على قلة روايته لا يجوز الاحتجاج به إذا لم يوافق الثقات وكان
يزيد بن هارون يسميه عنبسة المجنون وهو الذي روى عن هشام بن عروة عن أبيه عن عائشة عن النبي صلى الله
عليه وسلم قال قبل الصبح لا يمر بذنب له ابحاه وروى عن عمرو بن ميمون عن الزهري عن عروة عن
عائشة عن النبي صلى الله عليه وسلم قال الزنجي إذا جاع سرق وإذا شبع زنا أما إن فيهم سماحة
ونجدة وبإسناده قال نهى رسول الله صلى الله عليه وسلم عن جداد النخل بالليل **عنبسة**
ابن عبد الرحمن بن عنبسة القرشي هو ولد سعيد بن العاص يروي عن محمد بن زاذان روى عنه الوليد بن
مسلم وأهل العراق صاحب أشياء موضوعة وما لا أصل له مقلوبة لا يحل الاحتجاج به
سمعت الحنبلي سمعت ابن زهير عن يحيى بن معين قال عنبسة بن عبد الرحمن ليس بشيء قال أبو حاتم
وهو الذي روى عن محمد بن زاذان عن أم سعد الأنصارية قالت قال رسول الله صلى الله عليه وسلم
ليس على المسلف ما لا زكاة حدثناه أبو يعلى ثنا أبو الربيع الزهراني ثنا سعيد بن زكريا عن
عنبسة بن عبد الرحمن عن محمد بن زاذان في قليل روى عنبسة بن عبد الرحمن هذا عن محمد بن زاذان عن خارجة بن
زيد بن ثابت عن أم سعد قالت قال رسول الله صلى الله عليه وسلم إياكم وتشبيك الأصابع في الصلاة
فإنه يورث النسيان حدثنا مكحول ثنا جعفر بن محمد بن أبان الحراني ثنا عثمان بن مالك بن عباد السلمي
ثنا عنبسة بن عبد الرحمن ثنا محمد بن زاذان وروى عن محمد بن زاذان عن جابر بن عبد الله قال قال رسول الله صلى الله عليه وسلم

اذا وقعت كبروا او هاجت ريح مظلمة فعليكم بالتكبير فانه يجلو العجاج الاسود حدثناه
ابو يعلى ثنا داود بن رشيد ثنا الوليد بن مسلم عن عنبسة بن عبد الرحمن عن محمد بن زاذان وروى عن
عبد الرحمن عن عبد الواحد عن انس بن مالك قال قال رسول الله صلى الله عليه وسلم مروا النساء بالمغزل فانه
ازين بهن وخبر حدثناه الحسن بن سفين ثنا هشام بن عمار ثنا الوليد بن مسلم ثنا عنبسة بن
عبد الرحمن القرشي عن عبد الرحمن عن عبد الواحد عن انس بن مالك وروى عن محمد بن زاذان عن ام سعد انه
دخل على رسول الله صلى الله عليه وسلم وهو يشتكي ... ثنا محمد بن المسيب
ثنا عباس بن ابي طالب ثنا عثمان بن مالك السلمي عن عنبسة بن عبد الرحمن وروى عن محمد بن زاذان عن ام سعد
عن زيد بن ثابت قالت دخلت على رسول الله صلى الله عليه وسلم وهو يملي في بعض حوائجه فقال ضع
القلم على اذنك فهو اذكر للمملي حدثناه موسى بن محمد الانصاري بالبصرة ثنا محمد بن احمد بن ابي
المثنى ثنا اسمعيل بن ابان الوراق ثنا عنبسة بن عبد الرحمن عن محمد بن زاذان **العلاء بن**
زيدل شيخ من اهل الابلة يروي عن انس بن مالك نسخة موضوعة لا يحل ذكرها في الكتب الا على سبيل
التعجب روى عن انس بن مالك قال قال رسول الله صلى الله عليه وسلم البدلاء اربعون اثنان وعشرون بالشام
وثمانية عشر بالعراق كلما مات منهم واحد ابدل الله مكانه اخر فاذا جاء الامر قبضوا كلهم فعند
ذلك تقوم الساعة وروى عن انس عن النبي صلى الله عليه وسلم قال الدنيا كلها سبعة ايام من ايام الاخرة وذلك
قوله عز وجل وان يوما عند ربك كالف سنة مما تعدون وروى عن انس بن مالك عن النبي صلى الله عليه وسلم
في قول الله عز وجل فمحونا اية الليل وجعلنا اية النهار مبصرة قال هو هذا السواد الذي يكون
في القمر وروى عن انس بن مالك عن النبي صلى الله عليه وسلم قال المجالس ثلثة غانم وسالم وشاجب فاما
الغانم فالذاكر واما السالم فالساكت واما الشاجب فالذي يشغب بين الناس حدثنا بهذه
الاحاديث محمد بن زهير ابو يعلى بالابلة ثنا عمر بن يحيى ثنا العلاء بن زيدل عن انس بن مالك في نسخة
كتبناها عنه بهذا الاسناد كلها موضوعة مقلوبة **العلاء** ابو محمد الثقفي شيخ يروي
عن انس بن مالك قال كنا مع رسول الله صلى الله عليه وسلم بتبوك فطلعت الشمس بضيا ونور وشعاع

ذلك
لم ارها طلعت فيما مضى فسال رسول الله صلى الله عليه وسلم عن تعويدها فقال ان معوية بن معوية
الليثي مات بالمدينة اليوم فبعث الله اليه سبعين الف ملك يصلون عليه قيل وم ذلك قال كان يكثر
قراة قل هو الله احد بالليل وفي ممشاه وقيامه وقعوده قال جبريل فهل لك يا رسول الله ان
اقبض لك الارض فتصلي عليه قال نعم فصلى عليه ثم رجع رواه عنه يزيد بن هارون حديث منكر لم
يتابع عليه ولست احفظ في اصحاب رسول الله صلى الله عليه وسلم احد يقال له معوية بن معوية الليثي
وقد سرق هذا شيخ من اهل الشام فرواه عن بقية عن محمد بن زياد عن ابي امامة **العلاء** بن كثير — الحديث
مولى بني امية من اهل الشام يروي عن مكحول وعمرو بن شعيب روى عنه اهل الشام وكان
ممن يروي الموضوعات عن الاثبات لا يجوز الاحتجاج بما روى وان وافق الثقات ومن اصحابنا
من زعم ان هذا هو العلاء بن الحارث وليس كذلك لان العلاء بن الحارث حضرمي من اليمن وهذا من موالي
بني امية ذاك صدوق وهذا ليس بشي في الحديث وهو الذي روى عن مكحول عن ابي امامة قال قال
رسول الله صلى الله عليه وسلم قال لا يكون الحيض للجارية البكر والثيب التي قد ايست من المحيض اقل من ثلثة
ايام ولا اكثر من عشرة فاذا رات الدم اكثر من عشرة ايام فهي مستحاضة فاذا زادت على ايام
اقرايها قضت ودم الحيض اسود خاثر يعلوه حمرة ودم المستحاضة اصفر رقيق يعلوه
صفرة فان غلبها فلتحتشي كرسفا فان غلبها فليعلوها باخرى فان غلبها في الصلوة فلا
تقطع الصلاة وان قطر ياتيها زوجها وتصوم حدثناه احمد بن يحيى بن زهير ثنا اسحق بن شاهين
ثنا حسان بن ابرهيم الكرماني ثنا عبد الملك بن عمير قال سمعت العلاء قال سمعت مكحولا عن ابي امامة
وروى عن مكحول عن واثلة بن الاسقع وانس بن مالك قالا قال رسول الله صلى الله عليه وسلم لا تذهب
الدنيا حتى يستغني النسا بالنسا والرجال بالرجال والسحاق زنا النسا فيما بينهن ثنا احمد بن علي
المقرئ ثنا هوازن ثنا محمد بن احمد بن ابي العوام ثنا سليمن بن الحكم بن عوانة الكلبي ثنا العلاء بن كثير عن
مكحول **العلاء** بن زهير ابو زهير الازدي من اهل الكوفة يروي عن عبد الرحمن بن الاسود
روى عنه الكوفيون ابو نعيم وغيره كان ممن يروي عن الثقات ما لا يشبه حديث الاثبات فبطل الاحتجاج

[illegible]

بن فيهما ما يوافق الثقات العلاء بن خالد من أهل البصرة يروي عن عطاء وثابت روى
عنه موسى بن إسماعيل وقد كان يعرف بأربع أحاديث ثم زاد فيه من وجعل حديث كل
شيخ ... لا يحل ذكره في الكتاب إلا على سبيل القدح فيه العلاء بن الفضل بن عبد الملك
ابن أبي السوية المنقري كنيته أبو الهذيل من أهل البصرة يروي عن أبيه وعبيد الله بن عكراش روى عنه
البصريون كان ممن ينفرد بأشياء مناكير عن أقوام مشاهير لا يعجبني الاحتجاج بأخباره التي انفرد
بها فأما ما وافق فيها الثقات فإن اعتبر بها معتبر لم أر بذلك بأسا وهو الذي روى
عن عبيد الله بن عكراش عن أبيه عكراش بن ذؤيب قال بعثني بنو مرة في صدقات أموالهم إلى رسول الله صلى الله عليه وسلم
قال فقدمت المدينة فإذا هو جالس بين المهاجرين والأنصار فقدمت عليه بإبل كأنها عروق
الأرطى فقال من الرجل فقلت عكراش بن ذؤيب فقال ارفع في النسب فانتسبت إلى مرة بن عبيد
وهذه صدقة مرة بن عبيد قال فتبسم رسول الله صلى الله عليه وسلم وقال هذه إبل قومي هذه
صدقات قومي ثم أمر بها أن توسم بميسم إبل الصدقة وتضم إليها ثم أخذ بيدي فانطلقنا
إلى منزل أم سلمة فقال هل من طعام فأتينا بجفنة كثيرة الثريد والودر فجعل يأكل منها
فأقبلت أخبط بيدي في جوانبها فقبض رسول الله صلى الله عليه وسلم بيده اليسرى على يدي اليمنى
فقال يا عكراش كل من موضع واحد فإنه طعام واحد ثم أتينا بطبق فيه تمر أو رطب شك
عبيد الله فجعلت آكل من بين يدي وجالت يد رسول الله صلى الله عليه وسلم في الطبق فقال يا عكراش
كل من حيث شئت فإنه غير لون واحد ثم أتينا بماء فغسل رسول الله صلى الله عليه وسلم يديه ومسح
ببلل كفيه وجهه وذراعيه ورأسه ثم قال يا عكراش هذا الوضوء مما غيرت النار
حدثناه أبو يعلى ثنا العباس بن الوليد النرسي ثنا العلاء بن الفضل بن عبد الملك بن أبي سوية
ثنا عبيد الله بن عكراش العلاء بن هلال بن عمر بن هلال بن أبي عطية الباهلي
مولى ... عمرو ... كنيته أبو محمد من أهل الرقة وهو والد هلال بن العلاء ولد سنة ... ومائة
ومات سنة خمس عشرة ومائتين يروي عن عبيد الله بن عمرو والنضر بن ... وأهله كان يقلب

الأسانيد ويغيرها سيما إذا حدثنا الحجاج بن خالد ... ثنا يزيد بن زريع عن أيوب عن ابن أبي
مليكة عن عائشة عن النبي صلى الله عليه وسلم قال من قلم أظفاره يوم الجمعة عافاه الله من السوء كله
إلى الجمعة الأخرى العلاء بن عمرو شيخ يروي عن أبي إسحاق الفزاري العجائب لا يجوز
الاحتجاج به بحال روى عن أبي إسحاق الفزاري عن سفيان الثوري عن آدم بن علي عن ابن عمر
قال بينما النبي صلى الله عليه وسلم جالس وعنده أبو بكر الصديق وعليه عباءة قد خللها على صدره
بخلال إذ نزل عليه جبريل فأقرأه من الله السلام وقال يا رسول الله ما لي أرى أبا بكر عليه عباءة
قد خللها على صدره بخلال فقال يا جبريل أنفق ماله علي قبل الفتح قال فأقرئه من الله السلام وقل له
يقول لك ربك أراض أنت عني في فقرك هذا أم ساخط قال فالتفت النبي صلى الله عليه وسلم إلى
أبي بكر فقال يا أبا بكر هذا جبريل يقرئك من الله السلام ويقول لك ربك أراض أنت في فقرك هذا
أم ساخط قال فبكى أبو بكر وقال أعلى ربي أغضب أنا عن ربي راض أنا عن ربي راض
حدثناه الحسن بن سفيان ثنا محمد بن إسحاق بن حرب ثنا عمر بن حفص الشيباني ثنا العلاء بن عمرو
الفزاري وحديثه من ابن خزيمة غير حرج العلاء بن مسلمة الرواس أبو سالم من
أهل بغداد يروي عن العراقيين المقلوبات وعن الثقات الموضوعات لا يحل الاحتجاج
به بحال روى عن هاشم بن القاسم عن مرجى بن رجاء عن سعيد عن قتادة عن أنس بن مالك قال قال
رسول الله صلى الله عليه وسلم لا خير فيمن لا يجمع المال يصل به رحمه ويؤدي به عن أمانته ويستغني
به عن خلق ربه وروى عن إسماعيل بن مغرا الكرماني عن ابن عياش عن برد عن مكحول عن أبي
أمامة قال قال رسول الله صلى الله عليه وسلم احضروا موائدكم البقل فإنه مطردة للشيطان
مع التسمية ثنا الحسن بن سفيان ثنا أحمد بن يحيى بن زهير ثنا العلاء بن مسلمة الرواس عنبس
ابن ميمون أبو عبيدة التيمي أصله من المدينة انتقل إلى البصرة فسكنها روى عن العراقيين
روى عنه القاسم بن محمد ... كنيته يزيد الرقاشي وكان شيخا مغفلا يروي عن الثقات
ما ليس من ... الموضوعات توهما لا تعمدا فإذا سمعها أهل العلم سبق إلى قلوبهم أنه كان

المتعمد لها وهو الذي روى عن يحيى بن أبي كثير عن أبي سلمة عن أبي هريرة قال سمعت نبي الله صلى الله عليه وسلم
يقول إنما النائحة إذا ماتت قبل أن تتوب ألبست سربالا من قطران وأقامها للناس يوم القيامة
حدثناه أحمد بن علي بن المثنى ثنا أبو إبراهيم الترجماني ثنا عبيس بن ميمون عن يحيى بن أبي كثير عن أبي سلمة
عن أبي هريرة قال قال رسول الله صلى الله عليه وسلم من حلف على يمين فهو كما قال إن قال إنه يهودي
فهو يهودي وإن قال إنه نصراني فهو نصراني وإن قال إنه مجوسي فهو مجوسي حدثناه أبو يعلى
ثنا الحسن بن عمر بن شقيق ثنا عبيس بن ميمون ثنا يحيى بن أبي كثير وروى عن بكر بن عبد الله المزني عن ابن
عمر قال قال رسول الله صلى الله عليه وسلم ليصل أحدكم في المسجد الذي يليه ولا يتتبع المساجد حدثناه
الحسن بن سفيان ثنا إبراهيم بن الحجاج السامي ثنا عبيس بن ميمون قال سمعت بكر بن عبد الله المزني يحدث عن
ابن عمر **عدي** بن الفضل مولى بني تيم يروي عن عبد الله بن عمر وأيوب روى عنه
ورد بن عبد الله والعراقيون كان ممن كثر خطاؤه حتى ظهر المناكير في حديثه فبطل الاحتجاج
بروايته سمعت محمد بن محمود يقول سمعت الدارمي يقول سألت يحيى بن معين عن عدي بن الفضل فقال ليس
حديثه بشيء **عامر** بن صالح المدني من ولد الزبير بن العوام وهو عامر بن
صالح بن عبد الله بن عروة بن الزبير بن العوام وهو الذي يقال له ... بن أبي عامر الخزاز يروي عن
هشام بن عروة روى عنه خلف بن هشام البزار والعراقيون كان ممن يروي الموضوعات
عن الأثبات لا يحل كتب حديثه إلا على جهة التعجب سمعت الحنبلي يقول سمعت أحمد بن زهير يقول سألت
يحيى بن معين عن عامر بن صالح فقال كذاب قال أبو حاتم روى عامر هذا عن ابن أبي مليكة عن عائشة
أنها قالت يا رسول الله إن لي جارين هما في الباب سواء أحدهما بابه قبالة بابي والآخر بيني
وبين بابه ... فقال الحق الذي بابه قبالة بابك ثنا الحسن بن سفيان ثنا زكريا بن يحيى ...
ثنا عامر بن أبي عامر ... روى عن أيوب بن موسى عن أبيه عن جده قال رسول الله صلى الله عليه وسلم
ما نحل والد ولده أفضل من أدب حسن حدثناه محمد بن عبد الرحمن السامي ثنا خلف بن هشام
البزار ثنا عامر بن أبي عامر الخزاز ثنا أيوب بن موسى **عكرمة** بن إبراهيم الأزدي

كنيته أبو عبد الله من أهل الموصل كان على قضاء الري يروي عن عبد الملك بن عمير وإدريس
الأزدي روى عنه عبد الصمد بن عبد الوارث والعراقيون كان ممن يقلب الأخبار ويرفع المراسيل
لا يجوز الاحتجاج به سمعت محمد بن محمود يقول سمعت الدارمي يقول سألت يحيى بن معين عن عكرمة
ابن إبراهيم الأزدي فقال ليس بشيء ثنا أبو يعلى قال سألت يحيى بن معين عن عكرمة بن إبراهيم الأزدي
فقال ليس بشيء **عسل** بن حيان بن عبد الرحمن العنبري من أهل سجستان يروي عن الزهري
ويحيى بن سعيد الأنصاري وقتادة روى عنه خلاد بن حيان الرقي وابن أخيه محمد بن عبد الجبار
ابن حيان كان ممن يروي الموضوعات عن الثقات كتبنا من حديثه نسخة عن هؤلاء أشبهها بما يليه
حديث كلها موضوعة فلست أدري أهو كان المتعمد لها أو أدخلت عليه فحدث بها وأيما
كان من هذين فقد بطل الاحتجاج به في الحالين والله ... **عتاب**
ابن حرب بن حيير المزني يروي عن أبان ... الخزاز عداده في أهل البصرة روى عنه عمرو بن علي
والبصريون كان ممن ينفرد عن الثقات بما لا يشبه حديث الأثبات على قلة روايته فلا يجوز الاحتجاج
به إذا انفرد **العباس** بن الفضل الأنصاري أبو الفضل سكن الموصل يروي عن أهل
الكوفة وأهل البصرة روى عنه العراقيون كان إذا حدث عن خالد الحذاء ويونس بن عبيد وشعبة
أتى عنهم بأشياء تشبه أحاديثهم المستقيمة وإذا روى عن عنبسة بن عبد الرحمن والقاسم بن عبد الرحمن
وأهل الكوفة أتى بأشياء لا تشبه حديث الثقات كأنه كان يحدث عن البصريين من كتابه وعن
الكوفيين من حفظه فوقع المناكير فيها من سوء حفظه فلما كثر ذلك في روايته بطل الاحتجاج
بأخباره ثنا الحنبلي سمعت أحمد بن زهير عن يحيى بن معين قال العباس بن الفضل الأنصاري ليس حديثه
بشيء **العباس** بن الوليد بن بكار شيخ من أهل البصرة يروي عن أبي بكر الهذلي وخالد
الواسطي وأهل البصرة العجائب روى عنه محمد بن زكريا الغلابي وأهل البصرة لا يجوز الاحتجاج به
بحال ... حديثه إلا على سبيل الاعتبار للخواص روى عن خالد الواسطي عن بيان عن الشعبي عن
أبي جحيفة عن علي عن النبي صلى الله عليه وسلم قال إذا كان يوم القيامة نادى مناد من وراء الحجاب

يا اهل الجمع غضوا ابصاركم عن فاطمة بنت محمد حتى تمر روى عن عبد الله بن المثنى عن ثمامة
عن انس بن مالك عن النبي صلى الله عليه وسلم قال العقل والرحمة خلقان من جنود الله عز وجل الرحمة
الرغبة ولباس الرهبة فاذا اراد الله عز وجل ان يغلبه قذف في قلوب العباد حب [illegible] واذا
اراد الرحمة قذف الرهبة في صدور العباد فباعوه روى عن حماد بن سلمة عن ابي الزبير عن جابر قال
قال رسول الله صلى الله عليه وسلم من غرس غرسا [illegible] فاكلها [illegible] الوارث [illegible]
[illegible] حدثنا محمد بن المسيب ثنا اسحق بن وهب العلاف عنه **العباس بن الضحاك البلخي**
شيخ دجال يضع الحديث على اصحاب الحديث وما احب ان اكثر الاخذ [illegible] كتب
حديثه ولكني ذكرته ليعرف فيجتنب روايته روى عن عبد الله بن عمر بن الرماح ثنا ابو معوية عن
الاعمش عن ابي صالح عن ابي هريرة قال قال رسول الله صلى الله عليه وسلم من كتب بسم الله الرحمن الرحيم
ولم يعور الهاء التي في الله كتب الله له الف الف حسنة ومحا عنه الف الف سيئة ورفع له الف الف
درجة ثنا محمد بن [illegible] ثنا عباس بن الضحاك البلخي ثنا عبد الله بن عمر
ابن الرماح وهذا شيء موضوع لا شك فيه وانما كتب [illegible] عبد الله بن الرماح عن ابي معوية عن
الاعمش على الوجه وليس هذا فيه حدثنيه محمد بن شاذ الهاشمي ثنا ابن الرماح ثنا ابو معوية عن
الاعمش [illegible] وعندي ان [illegible] عبد الله [illegible] بهذا الاسناد
موضوع [illegible] **العباس بن محمد العلوي** شيخ روى عن عمار بن
هرون المستملي عن حماد بن سلمة عن ثابت عن انس بن مالك عن النبي صلى الله عليه وسلم قال لما دخلت
الجنة فاذا انا بتفاحة [illegible] عن حوراء [illegible] كان اشفار عينيها مقاديم اجنحة
النسور فقلت لمن انت يا جارية فقالت انا للخليفة المقتول ظلما عثمن بن عفان وهذا لا اصل
له من كلام رسول الله [illegible] من حديث انس ولا ثابت ولا حماد بن سلمة **عويد بن ابي عمران**
الجوني يروي عن ابيه روى عنه عبد الله بن المثنى ومسلم بن داود الداودي كان ممن ينفرد عن ابيه
بما ليس من حديثه [illegible] على قلة روايته فبطل الاحتجاج بخبره روى عن ابيه عن انس بن مالك قال

اصل

اوصاني رسول الله صلى الله عليه وسلم بخمس خصال قال لي يا انس اسبغ الوضوء يزد في عمرك
وسلم على من لقيت من امتي يكثر حسناتك واذا دخلت فسلم على اهل بيتك يكثر خير اهل بيتك
وصل صلاة الضحى فانها صلاة [illegible] يا انس ارحم الصغير ووقر الكبير تكن من رفقائي
يوم القيمة حدثناه محمد بن سلمة [illegible] ثنا محمد بن عمرو بن العاص ثنا عويد بن ابي عمران عن ابيه
عقيل الجعدي شيخ يروي عن الحسن وابي اسحق روى عنه عكرمة بن عمار والضحاك
بن مخلد يروي عن الثقات ما لا يشبه حديث الاثبات فبطل الاحتجاج بما روى وان
وافق فيه الثقات **عايذ الله المجاشعي** من اهل البصرة شيخ يروي عن ابي داود
روى عنه سلام بن مسكين منكر الحديث على قلته لا يجوز الاحتجاج به [illegible]
[illegible] وافق الثقات [illegible] الا خبار [illegible] يقول
الرواة اذا الناس [illegible] على الصلاح والعدالة حتى يتبين منهم ما يوجب القدح [illegible]
بما ظهر منه من العدالة الى الجرح هذا حكم المشاهير من الرواة فاما المجاهيل الذين لم يروعنهم
الا الضعفاء فهم متروكون على الاحوال كلها **عجلان بن سهل الباهلي** يروي عن ابي
امامة روى عنه سليمن بن موسى منكر الحديث على قلة روايته يروي عن ابي امامة ما لا يشبه حديثه
لا يجوز الاحتجاج به الا فيما وافق الثقات [illegible] او المحتج به
العطاف بن خالد بن عبد الله القرشي كنيته ابو صفوان المخزومي من اهل المدينة [illegible]
[illegible] يروي عن نافع روى عنه العراقيون واهل بلده منكر الحديث يروي عن نافع
وغيره من الثقات ما لا يشبه حديثهم [illegible] فلا يجوز عندي
الاحتجاج بروايته الا فيما وافق الثقات كان مالك بن انس لا يرضاه روى العطاف بن خالد عن نافع
عن ابن عمر عن النبي صلى الله عليه وسلم احاديث [illegible] حدثناه [illegible] ثنا مالك
العطاف بن خالد وليس [illegible] من حديث [illegible] **عمر بن [illegible]** من
اهل البصرة يروي عن [illegible] روى عنه البصريون منكر الحديث على قلته لا يجوز الاحتجاج به اذا

انفرد به الهمداني ثنا عمرو بن خالد قال سمعت يحيى بن سعيد يقول ... عن حديث عن ... دينار ... به

عائذ بن شريح كنيته ابو ... يروي عن انس بن مالك روى عنه ابو ... كان يقلل الحديث ممن يخطئ على قلته حتى خرج عن حد الاحتجاج به اذا انفرد ... الثقات فاذا اعتبر به معتبر لم ار بذلك باسا وهو الذي يروي عن انس بن مالك قال قال رسول الله صلى الله عليه وسلم يا معشر من حضرتها ... ان الهدية ... واكثرت ... تذهب السخيمة وتورث المودة حدثناه محمد بن الحسن بن مكرم بالبصرة ثنا الحسن بن ... ثنا الفضل بن موسى السيناني عن عائذ بن شريح عن انس بن مالك وباقي عن انس بن مالك عن النبي صلى الله عليه وسلم فاما الذي ... باعظم ... اذا ... حدثناه محمد بن المسيب ثنا عبد الله بن خبيق ثنا يوسف بن اسباط ثنا عائذ بن شريح عن انس بن مالك

عائذ بن نسير من اهل العراق يروي عن العراقيين والحجازيين كثير الخطا على قلته بطل الاحتجاج بما انفرد لما غلب على ... حدثنا الخطا سمعت محمد بن محمود ... الدارمي ... يحيى بن معين يقول عائذ بن نسير ضعيف وقال ابو حاتم وهو الذي روى عن عطاء عن عائشة قالت قال النبي صلى الله عليه وسلم من خرج في هذا الوجه لحج او عمرة فمات فيه لم يعرض ولم يحاسب وقيل له ادخل الجنة قالت عائشة فقال رسول الله صلى الله عليه وسلم ان الله عز وجل يباهي بالطائفين حدثناه محمد بن عمير بن يوسف ثنا موسى بن عبد الرحمن المسروقي ثنا حسين بن علي ثنا علي بن محمد الساكن عن عائذ عن عطاء

عسل بن سفيان شيخ يروي عن عطاء كنيته ابو قرة اليربوعي التميمي من اهل البصرة روى عنه شعبة وحماد بن زيد كان قليل الحديث كثير الوهم في قلة ... عن الثقات ما ... حديثنا ما ... على قلة روايته وكان ممن لا يحتج بما انفرد ... ثبت العدول في الروايات على قلة روايته ودخوله في جملة الثقات اذا ... فيهم وهو ممن استخير الله فيه

عمار بن يوسف الضبي من اهل الكوفة يروي عن الثوري وابن ابي ليلى روى عنه ملك ابن الحسن الهلالي ويانت بن محمد العابد كان ممن يروي المناكير عن المشاهير حتى ربما سبق الى القلب انه كان المتعمد لها فبطل الاحتجاج به لما اتى من المعضلات عن الثقات وروى عن اسمعيل بن ابي خالد عن ابن ابي اوفى عن النبي صلى الله عليه وسلم باحاديث بواطيل لا اصول لها بطيل الكتاب بذكرها

عمار بن محمد ابن اخت سفيان الثوري كنيته ابو اليقظان من اهل الكوفة يروي عن الاعمش والثوري روى عنه الحسن بن عرفة والعراقيون كان ممن فحش خطاؤه وكثر وهمه حتى استحق الترك واجله

عمار بن مطر الرهاوي يروي عن ابن ثوبان واهل العراق المقلوبات يسرق الحديث ويقلبه لا يحل الاعتبار بما يرويه الا ... للاستشهاد عن الوثاق ... مثله في ... حدثني القسم ... عيسى القصار بدمشق ثنا الوزير بن محمد ثنا عمار بن مطر ثنا ابن ثوبان بنسخة اكثرها مقلوبة كرهت ذكرها لان من ... الموقوف على ... المشهورتها عند اصحابنا

العوام بن جويرية يروي عن الحسن روى عنه ابو معوية الضرير كان ممن يروي الموضوعات عن الثقات على صلاح فيه كان يهم ويأتي بالشي على التوهم من غير ان يتعمد فاستحق ترك الاحتجاج به لما ظهر عليه من امارات الجرح وهو الذي روى عن الحسن عن انس بن مالك قال قال رسول الله صلى الله عليه وسلم اربع لا يصبن الا بعجب الصمت وهو اول العبادة والتواضع وذكر الله عز وجل وقلة الشي رواه يحيى بن يحيى عن ابي معوية عن العوام عن الحسن حدثناه محمد بن الحسين بن سياد الحراني ثنا ابو معوية عن العوام بن جويرية

عون بن عمارة من اهل البصرة يروي عن ابي جعفر الخطمي ... وهشام بن حسان روى عنه اهل البصرة كان صدوقا ممن كثر خطاؤه حتى وجد في روايته المقلوبات فبطل الاحتجاج به فيما وافق الثقات وهو الذي روى عن ابي جعفر الخطمي عن ابي امامة بن سهل بن حنيف عن عمه عثمان بن حنيف ان اعمى اتى النبي صلى الله عليه وسلم فقال يا رسول الله علمني دعاء ادعو به يرد الله عز وجل علي بصري فقال قل اللهم اني اسألك واتوجه اليك بنبيك نبي الرحمة يا محمد قد توجهت بك الى ربي اللهم شفعه في وشفعني في نفسي فدعا بهذا وقام وقد ابصر حدثناه احمد بن يحيى بن زهير ثنا عباس بن عبد الحميد ثنا عون بن عمارة ثنا روح بن القسم انه حدثهم عن ابي جعفر الخطمي عن ابي امامة بن سهل بن حنيف وروى عن حميد عن انس بن مالك ان النبي صلى الله عليه وسلم قال الصائم بالخيار ما بينه وبين نصف النهار حدثناه ابن عبد الحكم ثنا ابو يعلى محمد بن شداد البغدادي ثنا عون بن عمارة عن حميد

عزرة بن قيس شيخ يروي ...

سوال ابن ... لقد ... بالمدينة ... عن ... جاره ... عن النبي صلى الله عليه وسلم ... ٥

سوال ... او ... لعوده ... عن انس ... عن النبي صلى الله عليه وسلم ... الا ... ٥

بالسارس ... ود ... الاثبات ... عبد الله ... ٥

ام الفيض واعنه احمد بن اسحق الحضرمي منكر الحديث جدا قليله لا يحتج به اذا انفرد
وان اعتبر معتبر بما لم يخالف الثقات لم ار به باسا على ان يحيى بن معين كان سيء الراي فيه
سمعت الحنبلي يقول سمعت احمد بن زهير يقول سئل يحيى بن معين عن عزرة بن قيس فقال لا شيء

باب عفير

عفير بن معدان الحمصي كنيته ابو عائذ من اهل الشام يروي عن خليد بن معدان وذويه
روى عنه اهل بلده مات سنة بضع وسبعين ومائة وكان ممن يروي المناكير عن اقوام مشاهير
فلما كثر ذلك في روايته بطل الاحتجاج باخباره روى عن عطاء عن ابن عمر عن النبي صلى الله عليه وسلم
قال الشمس والقمر في النار ثورانِ عقيران في ... وباسناده ان النبي صلى الله عليه وسلم
لعن النائحة والمستمعة والحالقة والصالقة والواشمة والمستوشمة وقال ليس على النساء اجر
في اتباع الجنائز حدثناه الحسن بن سفيان قال ثنا ... زهير بن ... قال ثنا يحيى بن صالح الوحاظي
قال ثنا عفير بن معدان سمعت محمد بن محمود يقول سمعت الدارمي يقول قلت ليحيى بن معين فعفير
ابن معدان فقال ليس بشيء **عمار** بن سويد شيخ يروي عن انس بن مالك ما ليس من حديث
الثقات عنه لا يجوز الاحتجاج به لمخالفته الاثبات في الروايات على قلة ما اتى منها روى عن
انس بن مالك قال كان باب النبي صلى الله عليه وسلم يقرع بالاظافير حدثناه محمد بن المسيب قال ثنا محمد بن
الربيع الخزاز قال ثنا ابو نعيم قال ثنا المطلب بن زياد عن عمار بن سويد عن انس بن مالك **عمار** بن عبد المجيد
الحنفي يروي عن العراقيين روى عنه اهلها كان ممن ينفرد بالمناكير عن المشاهير سمعت الحنبلي
يقول سمعت احمد بن زهير يقول سئل يحيى بن معين عن عمار بن عبد المجيد فقال صالح ثم ضرب عليه
ابو زكريا يحيى بن معين وكتب ضعيف **ابو الرجال** اسمه عتبة بن عبد الله الطائي اخو سعد
ابن عبيد يروي عن انس بن مالك يخطئ كثيرا روى عن انس بن مالك ما ليس من حديثه عداده في اهل
الكوفة لا يحتج بخبره اذا انفرد فاما حديثه من رواية ... فلعل ... وقد
روى عنه الكوفيون ويحيى القطان يروي عنه شيئا يسيرا الا للاعتبار لا للاحتجاج به **عيينة**
ابن عبد الله الاصم من اهل البصرة يروي عن عطاء وابن بريدة روى عنه الهيثم بن خارجة والعراقيون

كان ممن ينفرد بالمناكير عن الثقات المشاهير حتى اذا سمعها من ليس الحديث صناعته شهد لها
بالوضع وهو الذي روى عن عطاء عن ابي هريرة قال رسول الله صلى الله عليه وسلم على الطرق النجوم
اخبرناه الصوفي قال ثنا الهيثم بن خارجة قال ثنا عقبة ... ابو يعلى قال سئل يحيى بن معين وانا حاضر عن
عقبة الاصم فقال ليس بشيء **ابو عمرو** ... اسمه ... بن عبد الرحمن ... عليه
يروي عن يحيى بن سعيد الانصاري روى عنه حرمي بن حفص يروي الموضوعات عن الثقات
لا يحل الاحتجاج به بحال روى عن يحيى بن سعيد المسيب عن ابي ايوب قال ... النبي صلى الله عليه وسلم
شا فقال ... السوا انا ابو ب

باب الغين

... ابو حاتم
غيلان بن ابي غيلان رضي الله عنه ... من المحدثين ممن ... اسمه على الغين
مولى ... عثمان غيلان روى عنه يعقوب بن عتبة كان داعية الى القدر قتل وصلب بالشام
لا يجوز الرواية عنه ولا الاحتجاج به لبدعته التي كان يدعو اليها وقتل عليها حدثني محمد بن المنذر
قال ثنا ابو زرعة قال ثنا ابو مسهر قال حدثني عبد الله بن سالم الاشعري قال حدثني ابراهيم بن ابي عبلة
قال ... فاتاه ... ان امير المؤمنين هشام قد قطع يدي غيلان ورجليه
... فقال ... والله ... الفتنة والسنة ... امير المؤمنين ...
... **غزوان** بن يوسف المازني العامري يروي عن ... عداده في اهل البصرة روى عنه اهلها
منكر الحديث جدا يروي عن الثقات ما لا يشبه حديث الاثبات فلما كثر ذلك في اخباره على قلة روايته
صار ساقط الاحتجاج بما يرويه **غياث** بن ابراهيم كنيته ابو عبد الرحمن من اهل الكوفة كان يضع الحديث
على الثقات ... روى عنه العراقيون ... على ... ولا ذكر
روايته الا على جهة التعجب ... **غالب** بن عبيد الله العقيلي الجزري من اهل
... يروي عن عطاء ومجاهد روى عنه ... الكوفيون كان ممن يروي المعضلات عن الثقات
حتى ... العلة ... الاحتجاج بخبره روى عن عطاء عن ابي هريرة ان النبي صلى الله عليه وسلم
اعطا معوية سهما فقال ... هذا يا معوية حتى توافيني به في الجنة وروى ... عن ابن عمر ... كان

رسول الله صلى الله عليه وسلم اغتسل ثم لم يعد الوضوء حدثناه عمران بن فضالة الشعري بالموصل ثنا مسعود
ابن جويرية ثنا ابن أبي الفضل قال ثنا غالب بن عبد الله **غالب** بن حبيب اليشكري كنيته أبو غالب
يروي عن العوام بن حوشب روى عنه العراقيون كان ممن يروي المناكير عن المشاهير حتى كثر ذلك في روايته
فبطل الاحتجاج بما رواه **غسان** بن أبان اليمامي التيمي من كلاب بني حنيفة من أهل اليمامة كنيته أبو روح
يروي العجائب روى عن حفص بن عمر بن أبي طلحة الأنصاري عن عمه عن أنس بن مالك عن النبي صلى الله عليه وسلم
قال خلق الله عز وجل الأحجار قبل أن يخلق السموات والأرض بألفي عام ثم أمر بها فتعلقت بالأعرف
كالبلسن والمعز ومن حلف باسمه كاذبا روى عنه أحمد بن محمد بن يونس اليمامي وبإسناده أن النبي صلى الله
عليه وسلم قال يا أنس إن الله عاطيك رمانة وهو على الحور بحرمة الشهادة **سكيني** بن سالم
شيخ يروي عن أنس بن مالك العجائب روى عنه البهلول بن العطاف يروي عن الرواة وكيف
يجوز الاحتجاج به وكيف يكون الاحتجاج بمن كان الأنعام ينفوا بالرواية ثم نحن منها احد
للأثبات روى عن أنس بن مالك قال قال رسول الله صلى الله عليه وسلم من كان له إمام فقراءة الإمام له قراءة ويروي
عن أنس بن مالك قال قال رسول الله صلى الله عليه وسلم من شك في إيمانه فقد حبط عمله وهو في الآخرة من الخاسرين
وبإسناده عن أنس بن مالك قال قال رسول الله صلى الله عليه وسلم يا أنس إن الله تبارك وتعالى قد نظر في وجه نبيك الذي
زان مني ما شاء من غير أن يعلم أن الإسلام فضلني على كثير من خلقه تفضيلا حدثنا بهذه الأحاديث
الملك جعفر بن أحمد بن سيابة السلمي ثنا عثمان بن عبد الله الأموي عن سكين عن أنس بن مالك في نسخة كتبناها عنه بهذا
الإسناد أكثرها موضوعة لا تحل ذكرها في الكتب فكيف الاحتجاج بها وهذا شيخ لعل أصحاب الحديث
قل ما يقع عندهم حديثه وأكثر حديثه عند أصحاب الرأي يتلوه إن شاء الله باب الفاء
وصلى الله على سيدنا محمد وآله وصحبه وسلم تسليما كثيرا

بلغ سماعا ... والله أكبر

بلغ ... بالأصل ه
بالأصل أبو الحسن ه
...

الجزء الخامس عشر من كتاب المجروحين من المحدثين

تصنيف أبي حاتم محمد بن حبان بن أحمد التميمي البستي رحمة الله عليه

رواية أبي الحسن علي بن عمر الدارقطني الحافظ إجازة عنه

رواية أبي محمد الحسن بن علي بن محمد الجوهري الشيرازي إجازة عنه

رواية أبي منصور محمد بن عبد الملك بن الحسن بن خيرون إجازة عنه

بسم الله الرحمن الرحيم رب يسر واعن

باب الفاء قال أبو حاتم رضي الله عنه ومن المجروحين من المحدثين ممن اسمه على الفاء

فايد بن عبد الرحمن العطار أبو الورقاء من أهل الكوفة يروي عن ابن أبي أوفى روى عنه الكوفيون
كان ممن يروي المناكير عن المشاهير ويأتي عن ابن أبي أوفى بالمعضلات لا يجوز الاحتجاج به
حدثنا أحمد بن المنذر قال سمعت عباس بن محمد يقول سمعت يحيى بن معين يقول أبو الورقاء ضعيف
قال أبو حاتم وهو الذي روى عن ابن أبي أوفى قال قال رسول الله صلى الله عليه وسلم من مسح يده على رأس
يتيم رحمة له كان الله له بكل شعرة حسنة ورفع له بكل شعرة درجة ومحى عنه بكل شعرة سيئة ثنا محمد بن
إسحاق بن سعد السعدي ثنا علي بن خشرم ثنا عيسى بن يونس عن فايد أبي الورقاء قال سمعت ابن أبي أوفى
يقول قال رسول الله صلى الله عليه وسلم **الفرزدق** بن غالب التميمي الشاعر من أهل البصرة كنيته
أبو فراس واسمه همام بن غالب والفرزدق لقب يروي عن ابن عمر وأبي هريرة روى عنه ابن أبي خيثمة ومروان
[illegible] وأحاديث [illegible] كان الفرزدق ظاهر الفسق قذافا للمحرم وقاذفا للمحصنات
ومن كان فيه خصلة من هذه الخصال استحق مجانبة روايته على أنه ما حوا ومات الفرزدق سنة عشر ومائة
هو وجرير جميعا في سنة واحدة **فضال** بن جبير شيخ من أهل البصرة كان يزعم أنه سمع
أبا أمامة روى عنه البصريون يروي عن أبي أمامة ما ليس من حديثه لا يحل الاحتجاج به بحال روى
عن أبي أمامة عن النبي صلى الله عليه وسلم قال إن الشيطان يطلع مع الشمس من مغربها وعن أبي أمامة عن النبي صلى الله
عليه وسلم قال اكفلوا لي بست أكفل لكم بالجنة إذا حدث أحدكم فلا يكذب وإذا ائتمن فلا يخن وإذا
وعد فلا يخلف غضوا أبصاركم واحفظوا فروجكم وكفوا أيديكم حدثناه الحسن بن سفيان ثنا
محمد بن علي الصيرفي غلام طالوت بن عباد ثنا طالوت بن عباد ثنا فضال بن جبير قال سمعت
أبا أمامة يقول ... كتبناها عنه أكثرها لا أصل له أما حديث الشمس فهو قول عبد الله بن عمرو ليس
عن النبي صلى الله عليه وسلم وأما الثاني فهو حديث إسماعيل بن عياش **فرقد** بن يعقوب السبخي كنيته
أبو يعقوب كان أصله من أرمينية وانتقل إلى البصرة فنزل سبخة كان يأوي إليها يروي عن الحسن

وسعيد بن جبير روى عنه العراقيون مات قبل الطاعون وكان الطاعون سنة إحدى وثلاثين ومائة
وكان فرقد حائكا من عباد أهل البصرة وقرائهم وكان فيه غفلة ورداءة حفظ فكان يهم
فيما يروي ويرفع المرسل وهو لا يعلم ويسند الموقوف من حيث لا يفهم فلما كثر ذلك منه وفحش
مخالفته الثقات بطل الاحتجاج به وكان يحيى بن معين يمرض القول فيه علما منه بأنه لم يكن يتعمد ذلك
قال أبو حاتم روى فرقد السبخي عن سعيد بن جبير عن ابن عمر أن رسول الله صلى الله عليه وسلم كان يدهن بالزيت
غير المقتت عند الإحرام حدثناه الحسن بن سفيان ثنا ابن أبي شيبة ثنا وكيع عن حماد بن سلمة عن فرقد وكم
تابع عليه وعنده رواه عن يزيد بن عبد الله بن الشخير عن أبي هريرة عن النبي صلى الله عليه وسلم قال الكذب الأكبر
الصباغون والصواغون حدثنا أبو يعلى ثنا هدبة ثنا همام عن يحيى ثنا فرقد حدثني قتادة عن يزيد بن
عبد الله بن الشخير **فضالة** الشحام يروي عن عطاء وطاوس والحسن وابن سيرين عداده في أهل
البصرة روى عنه أهلها كان ممن يروي المناكير عن المشاهير لا يجوز الاحتجاج به فيما وافق الثقات
فضالة بن حصين شيخ يروي عن محمد بن عمرو المدني لم يتابع عليه وعن غيره من الثقات ما ليس
من أحاديثهم روى عن محمد بن عمرو عن أبي سلمة عن أبي هريرة قال قال رسول الله صلى الله عليه وسلم إذا وضعت بين يدي
أحدكم فليصل [illegible] وكان [illegible] ابن عيينة ثنا محمد بن البزي ثنا فضالة بن حصين **فرج**
ابن فضالة الشامي كنيته أبو فضالة من أهل حمص يروي عن يحيى بن سعيد الأنصاري روى عنه العراقيون
وأهل بلده كان ممن يقلب الأسانيد ويلزق المتون الواهية بالأسانيد الصحيحة لا يحل الاحتجاج به
ثنا الهمداني ثنا عمرو بن علي قال كان عبد الرحمن بن مهدي لا يحدث عن فرج بن فضالة ويقول حدث عن
يحيى بن سعيد الأنصاري مناكير مقلوبة ثنا ابن [illegible] قال سمعت أحمد بن زهير يقول سئل يحيى بن معين عن الفرج
ابن فضالة فقال ضعيف قال أبو حاتم وهو الذي روى عن يحيى بن سعيد عن نافع عن ابن عمر قال قال
رسول الله صلى الله عليه وسلم خيركم عبد الله وعبد الرحمن وأصدقها الحارث وهمام وشرها حرب ومرة
حدثناه الحسن بن سفيان ثنا الحسن بن علي الواسطي ثنا الفرج بن فضالة عن معاوية بن صالح عن نافع وروى عن
يحيى بن سعيد الأنصاري عن محمد بن علي عن علي قال قال رسول الله صلى الله عليه وسلم إذا عملت أمتي خمس عشرة خصلة

حل بها البلاء قيل وما هي يا رسول الله قال اذا كان المغنم دولا والامانة مغنما والزكاة مغرما
واطاع الرجل زوجته وعق والدته وبر صديقه وجفا اباه وارتفعت الاصوات في المساجد
وكان زعيم القوم ارذلهم واكرم الرجل مخافة شره وشربت الخمور ولبس الحرير واتخذت القينات
والمعازف ولعن آخر هذه الامة اولها فليرتقبوا عند ذلك ريحا حمراء وخسفا ومسخا حدثناه محمد بن
المغيرة ... والربيع بن ثعلب ... عن يحيى بن سعيد

الفرات بن السائب الجزري
كنيته ابو سليمان وقيل ابو المعلى يروي عن ميمون بن مهران روى عنه مروان بن معاوية والعراقيون كان ممن يروي
الموضوعات عن الاثبات ويأتي بالمعضلات عن الثقات لا يجوز الاحتجاج به ولا الرواية عنه الا على جهة التعجب
... قال يحيى بن معين فرات بن السائب
ليس بشيء

الفرات بن سلمان شيخ يروي عن عمرو بن عائذ ... روى عنه ... منكر الحديث جدا
يأتي عن الثقات ما لا يشبه حديث الاثبات ... عن عمرو بن عائذ ... عن النبي صلى الله عليه وسلم
قال يا عمرو ... اذا ركبت دابة ... سمعت خوف صوتا ... ما ...
ذلك شيطان ... الله حتى ... قال عمرو ... ابو ... دابة ...
ذلك ... عمرو حتى اتى بيت المقدس ليصلي فيه فوجد فيه معاوية ... فاذا ... فاخبره
برذون ... فلما ركب البرذون ذهب ليحركه فاذا صوت ... فذكر ... والخلق
هو الوصف ... على معاوية ... يا معاوية ... ما ... ذاك ... ودفع
اليه البرذون ... ابو حنيفة ... الدوري عن يزيد بن هارون عن ... عن الفرات بن سلمان

فرات بن الاحنف يروي عن اهل الكوفة ... روى عنه ... عبد الواحد بن زياد كان غاليا في
التشيع لا يحل الرواية عنه ولا الاحتجاج به ... تعالى ... يحيى ... جعفر ... فرات بن الاحنف ... الذين ... على ... السحاب

فراف بن زهير شيخ يروي عن مالك بن انس ما لم يحدث به مالك قط لا تحل الرواية عنه ولا الاحتجاج
به بحال روى عن مالك بن انس قال حدثني ... عن ... عن عائشة ... رسول الله صلى الله عليه وسلم

اللص محارب لله عز وجل ولرسوله صلى الله عليه وسلم فاقتلوه فما اصابكم من اثمه فعلي ... النخعي احمد

فضيل بن مرزوق
الرقاشي ... ابو ... روى عنه ... مالك ... زهير عن ... قرأت ...
من اهل الكوفة يروي عن عطية ... روى عنه العراقيون منكر الحديث جدا كان ممن يخطئ على
الثقات ويروي عن عطية الموضوعات وعن الثقات الاشياء المستقيمة فاشتبه امره والذي عندي
ان كل ما روى عن عطية من المناكير يلزق ذلك كله بعطية ويبرأ فضيل منها وفيما وافق الثقات من
الروايات عن الاثبات يكون محتجا به وفيما انفرد عن الثقات مما لم يتابع عليه يتنكب عنها في الاحتجاج
بها على حسب ما ذكرناه في هذا الجنس في كتاب شرائط الاخبار وارجو ان فيما ذكر
فيه ... الله ... استخير الله عز وجل ... يحيى يقول سمعت احمد بن زهير
يقول سألت يحيى بن معين عن فضيل ... ضعيف قال ابو حاتم روى الفضيل بن مرزوق عن ... عن ...
شيع عن علي عن النبي صلى الله عليه وسلم ... الانبياء ... في
... والحكم

فهد بن حيان من اهل
... حماد ... الكريم ... روى عنه ... يحيى ...
البصرة كنيته ابو زيد يروي عن شعبة والبصريين روى عنه الناس ... اهل العراق كان ممن يخطئ
حتى يجيء بالحادث ... لا يجوز الاحتجاج به لما اكثر من ذلك روى عن هشام الدستوائي عن قتادة
عن انس عن النبي صلى الله عليه وسلم قال ... السلم ... احيانا ... احيانا وانما هو
قتادة عن جابر بن عبد الله قال ... قتادة عن سليمان ... عن جابر ومات فهد بن حيان
سنة اثنتي عشرة ومائتين وكان علي بن المديني يقول ذهب ... فهد ...

الفضل بن ...
ابن دلهم من اهل البصرة وهو مولى لبني تميم يروي عن الحسن روى عنه ابن المبارك ووكيع كان ممن يخطئ
فلم يفحش خطاؤه حتى يبطل الاحتجاج به ... ولا ... فهو غير محتج به اذا
انفرد سمعت الحنبلي يقول سمعت احمد بن زهير يقول سألت يحيى بن معين عن الفضل بن دلهم فقال ضعيف

الفضل بن علي الرقاشي كنيته ابو عيسى وهو ابن اخت يزيد الرقاشي وكان ... المعتمر بن سليمان ...

من اهل البصرة يروي عن الحسن ويزيد الرقاشي روى عنه اهل البصرة وكان قليل الحديث داعيا الى القدر
وكان يعض بالصحابة ممن يروي المناكير عن المشاهير سمعت الحنبلي يقول سمعت احمد بن زهير يقول سألت
يحيى بن معين عن الفضل الرقاشي فقال كان رجل سوء قلت فحدثته
قال لا تسل عن القدري الخبيث. **الفضل** بن عبد الله بن مسعود اليشكري الذي يقال له ابن حرم
من اهل هراة كنيته ابو العباس يروي عن مالك بن سليم وغيره اخبرنا لا يحتج به لما اشتهر عنه
من ركب المراسيل باحاديثه يغني عن التطويل وفيما اتى من ذلك ما يدرك بأنه ليس فيها اوسط له
فيما فيها.

باب القاف

قال ابو حاتم ومن المجروحين ممن اسمه على القاف. قزعة الضبي من اهل الكوفة يروي عن سلمان روى عنه علقمة بن قيس قليل الحديث يسير
خالف فيها الثقات لم يظهر عدالته فيسلك به مسالك العدول حتى يحتج بما انفرد ولكنه عندي يستحق
مجانبة ما انفرد من الروايات لمخالفته الثقات. **القسم** بن عبد الرحمن ابو عبد الرحمن مولى معاوية بن ابي سفيان
كنيته ابو عبد الرحمن كان يزعم انه لقي اربعين بدريا روى عنه اهل الشام كان ممن يروي عن اصحاب
رسول الله صلى الله عليه وسلم المعضلات ويأتي عن الثقات بالاشياء المقلوبات حتى يسبق الى القلب انه
كان المتعمد لها سمعت جعفر بن ابان يقول سمعت احمد بن حنبل وذكر القسم بن عبد الرحمن مولى معوية
فقال منكر الحديث ما ارى البلاء الا من قبل القسم. **القسم** بن عبد الله بن عمر العمري اخو عبيد الله بن عمر
عبد الله بن عمر العمري يروي عن عمه عبيد الله بن عمر روى عنه العراقيون واهل المدينة كان رديء الحفظ كثير
الوهم فحش خطأه وكثر ذلك منه حتى يأتي بالشيء الذي يشبه الموضوع كان احمد بن حنبل يرميه بالكذب سمعت محمد بن
المنذر يقول سمعت عباس بن محمد يقول سمعت يحيى بن معين يقول القسم العمري كذاب خبيث قال ابو حاتم وهو
الذي روى عن عبد الله بن دينار عن ابن عمر ان رسول الله صلى الله عليه وسلم اجلى غنائم عن ابويها قبل ان
يبني بها. نا يحيى بن سفيان نا احمد بن عمرو بن السرح نا ابن وهب عن القسم بن عبد الله بن عمر عن عبد الله بن دينار
القسم بن غصن اصله من العراق سكن الشام يروي عن مسعر بن كدام وداود بن ابي هند روى عنه
محمد بن عبد العزيز الرملي واهل فلسطين كان ممن يروي المناكير عن المشاهير ويقلب الاسانيد حتى يرفع

المراسيل ويسند الموقوف لا يجوز الاحتجاج به اذا انفرد فاما فيما وافق الثقات فان اعتبر به
معتبر لم ارد بذلك باسا. **القسم** بن مطيب العجلي من اهل البصرة اصله من الكوفة وسكنها يروي عن
ابي المليح والحجازيين روى عنه الصعق بن حزن واهل العراق كان ممن يخطئ عمن يروي على قلة روايته
فاستحق الترك لما كثر ذلك منه. **القسم** بن فياض من اهل صنعاء يروي عن الحجازيين روى عنه
هشام بن يوسف قاضي صنعاء كان ممن ينفرد بالمناكير عن المشاهير فلما كثر ذلك في روايته بطل
الاحتجاج بخبره سمعت محمد بن المنذر يقول سمعت عباس بن محمد يقول سمعت يحيى بن معين يقول القسم بن فياض
ليس بشيء. **القسم** بن ابي شيبة(؟) يروي عن حفص بن غياث المناكير الكثيرة لا يحتج به
اذا انفرد وهو الذي روى عن حفص بن غياث عن برد بن ابي العلاء عن مكحول عن واثلة عن النبي صلى الله عليه وسلم
قال لا تظهر الشماتة باخيك فيرحمه ربك ويبتليك. حدثناه يحيى بن عبد الله القطان بالرقة نا العباس
ابن اسمعيل نا قاسم بن ابي شيبة(؟) وهذا لا اصل له من كلام رسول الله صلى الله عليه وسلم. **القسم**
ابن بهرام ابو همدان(؟) كان على القضاء بهيت يروي عن ابي الزبير العجائب لا يجوز الاحتجاج به
بحال روى عن ابي الزبير عن جابر ان النبي صلى الله عليه وسلم اعطاه متونة بهما وقال هالك حتى يلقى بها في
الجنة. نا يحيى بن اسحق بن سهلان(؟) بالكرخ نا يحيى بن عبد الله بن جعفر الرقي نا القسم بن بهرام
عن ابي الزبير. **القسم** بن عبد الله المكفوف من اهل موضع بالجزيرة ممن يروي عن
سلم الخواص روى عنه ابن عيينة عن ثور بن يزيد عن خالد بن معدان عن معاذ بن جبل قال كنت رديف رسول الله صلى الله
عليه وسلم فقال يا معاذ انا احدثك بحديث ان انت حفظته نفعك وان انت ضيعته لم يكن لك حجة عند الله يوم القيامة
وان انت ضيعته ولم تحفظه انقطعت حجتك عند الله عز وجل يوم القيامة قلت جاءني بابي انت وامي يا رسول الله
قال يا معاذ ان الله خلق سبعة املاك في كل سماء ملك فيكتب الحفظة عمل العبد فيصعدون به الى السماء فذكر
الحديث بطوله وفيه قصة الاملاك السبعة نا محمد بن سعيد نا حسان بن القسم بن عبد الله المكفوف
ادري الحمل فيه على القسم هذا او على سلم الخواص على ان ... ما حدث بهذا في الدنيا
قط وهذه قصة مشهورة من احمد بن عبد الله الجويباري عن محمد بن سلام عن ... عن ثور بن يزيد ...

من الجوباري عبد الله بن وهب النسوي فحدث به عن محمد بن القسم فهذا بين عن ثور بن يزيد حدثنا
محمد بن عبد العزيز بن اسمعيل حدثنا عبد الله بن وهب النسوي عن **القسم** بن ابراهيم بن علي بن عمار
الهاشمي كوفي منكر الحديث روى عن الفضل بن دكين عن عبد الله بن حبان بن ابي بابه عن ابيه عن سعيد بن جبير
عن ابن عباس قال ان جبريل نزل على رسول الله صلى الله عليه وسلم فقال ان الله عز وجل قال يحيى بن زكريا سعيد
الغمي سعيد بن الغمي حدثنا وصنف عبد الله بن ناقط كتبنا القسم بن ابراهيم هذا او هذا لا اصل له
قابوس بن ابي ظبيان واسم ابي ظبيان حصين بن جندب يروي عن ابيه وابو شعبة روى عنه الثوري واهل
الكوفة كان رديء الحفظ يتفرد عن ابيه بما لا اصل له ربما رفع المراسيل واسند الموقوف كان يحيى بن معين
سيئ الرأي فيه لا يحمل عليه ومات قابوس سنة سبع وعشرين ومائة حدثنا الهمداني حدثنا عمرو بن علي قال سمعت
عبد الرحمن ما حدث عنه بشيء قط يعني قابوس **قزعة** بن سويد بن حجير الباهلي وهو الذي
يقال له قزعة بن ابي قزعة من اهل البصرة يروي عن عبيد الله بن عمر وحميد كان كثير الخطأ فاحش
الوهم فلما كثر ذلك في روايته سقط الاحتجاج باخباره حدثنا مكحول قال سمعت جعفر بن ابان يقول
سألت يحيى بن معين عن قزعة بن سويد فقال ليس بشيء قال ابو حاتم وهو الذي روى عن حميد عن الزهري عن
الزهري عن محمود بن لبيد عن رافع بن خديج قال قال رسول الله صلى الله عليه وسلم اذا احتجم تم رؤيا كان مصيبا
البحر جاز التيمم وسع الروح ولو اخر فانه يوم على ما قال اهل البيت حدثنا محمد بن علي العمري في
بالبصرة حدثنا روح بن عبد المؤمن حدثنا قزعة بن سويد عن حميد عن ابيه عن جابر **قيس** بن الربيع الاسدي كنيته
ابو محمد من اهل الكوفة يروي عن ابي حصين روى عنه اهل الكوفة مات سنة سبع وستين ومائة اختلف
فيه ائمتنا فاما شعبة فحسن القول فيه وحث عليه وضعفه وكيع واما ابن المبارك فمتبع القول
فيه فترك يحيى القطان حديثه واما يحيى بن معين فكذبه وحدث عنه عبد الرحمن بن مهدي ثم ضرب على حديثه وانا
سأذكر من جرح هؤلاء اياه وضد الجرح منهم فرأيت بالله حدثنا احمد بن خيثمة بن زهير بن حرب حدثنا محمد بن
اسحق الصغاني حدثنا ابن قرهاد قال سمعت شعبة يقول ما ابالي من كان الكوفة ثم ما وجدنا قيسا وقد مضينا
الى الرواة الكبار فلما جلسنا نتكلم لبينوا انا محمد بن احمد بن عون حدثنا الحسن بن علي الحلواني حدثنا عمران بن ابان

قال سمعت شريكا يقول ما نشأ بالكوفة ناشئ كان اطلب للحديث من قيس بن الربيع حدثني
محمد بن المنذر سمعت عباس بن محمد حدثنا ابو داود سمعت شعبة يقول خلت انا وقيس بن الربيع في مسجد
فلم نزل نقول حتى امتلأ المسجد حتى نبع على علو وعلينا حدثنا محمد بن احمد بن ابي عون حدثنا
الحسن بن علي الحلواني حدثنا عفان حدثني معاذ بن معاذ قال قال لي شعبة الا ترى الى يحيى بن سعيد
القطان يتكلم في قيس بن الربيع لا هذا بدا لي والله ما له الى ذا كان حدثنا الحسن بن سفيان حدثنا محمد بن عبد الرحمن بن قهزاد
قال سمعت محمد بن الحسن يقول قال لي عبد الله بن المبارك قدمت بالكوفة قلت قيس بن الربيع قال فقيل
لا لا الله سمعت محمد بن زيد يقول سمعت الدارمي يقول قلت ليحيى بن معين قيس بن الربيع قال ليس بشيء
حدثنا ابو يعلى قال سألت يحيى بن معين وانا حاضر عن قيس بن الربيع فقال ليس بشيء حدثنا الهمداني حدثنا عمرو بن علي
قال كان يحيى وعبد الرحمن لا يحدثان عن قيس بن الربيع وكان عبد الرحمن حدثنا عنه ثم تركه حدثنا مكحول حدثنا
جعفر بن ابان حدثنا ابو الوليد قال قال ابو قتيبة قال لي شعبة الا تكتب عن قيس بن الربيع حدثني محمد بن المنذر
حدثنا عثمان بن خرزاد قال قال لي الحماني جئت يوما اطلب قيس بن الربيع فاذا ابو وكيع وابو غسان قد
اخذوه وادخلوه دار السمعوني قال فجعت البحارة فما زلت ارمهم حتى تحول الى الباب
حدثنا جعفر سمعت ابا الوليد يقول حضرت جنازة قيس فجاء شريك ودخل الدار حتى غسل ووضع
ثم اخرج فذهبت ادنو منه فعلقت عليه فاجرى جريرا به قال انما خلف فيتلقني الى الحسكلي
حدثنا ابن زهير عن يحيى بن معين قال قيس بن الربيع لا يساوي شيئا قال ابو حاتم قد سبرت اخبار قيس بن
الربيع من روايات القدماء والمتأخرين وتتبعت روايته صدوقا مأمونا حيث كان شابا فلما
كبر ساء حفظه وامتحن بابن سوء فكان يدخل عليه الحديث فيجيب فيه ثقة منه بابنه فوقعت المناكير في
اخباره من جهة ابنه فلما غلب المناكير على صحيح حديثه ولم يتميز استحق مجانبته عند الاحتجاج فكل
من مدحه من ائمتنا وحث عليه كان ذلك منهم لما نظروا الى الاشياء المستقيمة التي حدث بها من سماعه
وكل من وهاه منهم فكان ذلك لما علموا مما في احاديثه من المناكير التي ادخل عليه ابنه وغيره وقال عفان
كنت اسمع الناس يذكرون قيسا فلم ادر ما علته فلما قدمت الكوفة اتيناه فجلسنا اليه فجعل ابنه

للذين العوار [illegible]
[illegible] بن حريث [illegible] بن [illegible]
بالكوفة [illegible] قال [illegible]
[illegible] الربيع [illegible] حديث الثوري
[illegible] بن [illegible]
او مسعود [illegible] عن ابيه
[illegible] ابي [illegible] لا يعرف
[illegible] ابو [illegible]
[illegible] لا يعرف
عن الزهري لا يعرف قيراط [illegible]
مشهور [illegible] قال ابو حاتم [illegible]
[illegible] قال ابو داود [illegible] النسائي
[illegible]
[illegible] منكر لا يعرف [illegible]
[illegible]
[illegible] قال ابن [illegible]
[illegible] قال الازدي [illegible]
[illegible] قال النسائي [illegible]
[illegible] قال الازدي [illegible]
[illegible]
[illegible] قال النسائي [illegible]
[illegible] قال الازدي [illegible]
[illegible] قال النسائي [illegible]

بلقيه وتسوا الحصن فيقول احصن فيقول بطرافة ومغيرة معه وهو مغيرة فيقول اخر
والشباني فيقول الشباني ثنا مكحول سمعت جعفر يقول سالت ابن نمير عن قيس بن الربيع فقال
ان الناس قد اختلفوا في امره وكان ابن له هو آفته نظر اصحاب الحديث في كتبه فانكروا
حديثه وظنوا ان ابنه غيرها **قدامة** بن محمد بن خشرم الخشرمي من اهل المدينة يروي عن ابيه
ومخرمة بن بكير عن بكير بن عبد الله بن الاشج بالمقلوبات التي لا شك انها معمولة روى عنه عبد الله بن شبيب
ابن موسى القروي واهل المدينة لا يحتج به اذا انفرد روى قدامة عن ابيه عن بكير بن عبد الله بن
الاشج عن ابن [illegible] عن انس بن مالك ان رسول الله صلى الله عليه وسلم [illegible]
حله لحمها فقيل يا رسول الله وما لحمها قال [illegible] حدثناه [illegible] عبد الله بن
ابن موسى القروي ثنا قدامة بن محمد بن خشرم اخبرني ابي باسناده [illegible] رسول الله صلى الله عليه وسلم
[illegible] حدثنا محمد بن [illegible] الشهرزوري [illegible] سعد بن عبد الله
[illegible] ثنا قدامة بن محمد عن مخرمة بن بكير عن ابيه عن [illegible] عن انس بن مالك **قطبة** بن العلاء
ابن المنهال الغنوي كنيته ابو سفيان من اهل الكوفة يروي عن الثوري [illegible] روى عنه [illegible] كان ممن
يخطئ كثيرا [illegible] لا يحتج به اذا انفرد [illegible]
لا يحتج به **قرش** بن انس الانصاري مولى [illegible] كنيته ابو انس من اهل البصرة يروي عن
ابن عون والبصريين روى عنه العراقيون [illegible] وما كان سيئا صدوقا الا انه اختلط في
آخر عمره حتى كان لا يدري ما يحدث به [illegible] في اختلاطه فظهر في روايته اشياء مناكير
[illegible] فلما ظهر ذلك من غير ان يتميز مستقيم حديثه من غيره لم يجز الاحتجاج به
فيما انفرد فاما فيما وافق الثقات فهو المعتبر بأخباره [illegible] عن عمران
[illegible] النبي صلى الله عليه وسلم [illegible]
[illegible] قال حدثني اشعث عن الحسن

باب الكاف

قال ابو حاتم [illegible] من المحدثين من اسمه على الكاف **كميل** بن زياد النخعي هو الذي
يقال له كميل بن عبد الله من اصحاب علي عليه السلام روى عنه عبد الله بن عياش [illegible] العباس بن ذريح واهل
الكوفة وكان كميل من المفرطين في علي عليه السلام ممن يروي عنه المعضلات وفيه المعجزات منكر الحديث
جدا تتقى روايته ولا يحتج به **كريب** الضبي شيخ يروي المراسيل روى عنه ابو اسحق السبيعي
منكر الرواية على ان المراسيل لا تقوم عندنا بها الحجة وهي وما لم يروه عندنا ثبات [illegible]
الاحتجاج بما انفرد ذكره من غير المراسيل ان وجد ذاك **كثير** بن عبد الله بن عمرو بن عوف
المزني يروي عن ابيه عن جده روى عنه مروان بن معاوية واسمعيل بن ابي اويس منكر الحديث جدا روى
عن ابيه عن جده نسخة موضوعة لا يحل ذكرها في الكتب ولا الرواية عنه الا على جهة التعجب وكان الشافعي
رحمه الله يقول كثير بن عبد الله المزني ركن من اركان الكذب حدثني محمد بن المنذر سمعت عباس بن محمد يقول
سمعت يحيى بن معين يقول كثير بن عبد الله جده صحبه [illegible] سمعت يعقوب بن اسحق
[illegible] يقول قلت ليحيى بن معين كثير بن عبد الله قال المزني ليس بشيء قال ابو حاتم روى
كثير بن عبد الله عن ابيه عن جده عن النبي صلى الله عليه وسلم قال ان الله عز وجل [illegible] خلقهم
الناس [illegible] ويعدون الجود مجدا والله يحب مكارم [illegible] حدثناه [illegible]
ابن يعقوب الجوزجاني ثنا اسحق بن ابراهيم الحنيني ثنا كثير بن عبد الله عن ابيه عن جده **كثير** بن زيد
يروي عن عبد الله بن كعب بن مالك وهو الذي يقال له ابو النضر روى عنه عبيد الله بن عبد المجيد الحنفي
كان كثير الخطأ على قلة روايته لا يعجبني الاحتجاج به اذا انفرد سمعت الحنبلي يقول سمعت احمد بن زهير
يقول سئل يحيى بن معين عن كثير بن زيد فقال ليس بذاك القوي وكان [illegible] **كثير**
ابن شنظير الازدي كنيته ابو قرة من اهل البصرة يروي عن الحسن وابن سيرين وعطاء روى عنه العراقيون
كان كثير الخطأ على قلة روايته ممن يروي عن المشاهير اشياء مناكير حتى خرج بها عن حد الاحتجاج
به فيما [illegible] ثنا [illegible] الهمداني ثنا عمرو بن علي قال كان يحيى لا يحدث عن كثير بن شنظير
كثير بن سليم ابو هاشم من اهل الابلة وهو الذي يقال له كثير بن عبد الله يروي عن انس روى عنه
[illegible] سعد كان ممن يروي عن انس ما ليس من حديثه من غير روايته ويضع عليه ثم [illegible] لا يحل كتب

حديثه وفي الرواة عنه لنه على سلم بن خشان وهو الذي روى عن انس ان ام سليم قالت يا رسول الله ما ولي من الانصار رجل ولا امراة الا وقد اتحفك بتحفة وليس في ما اتحفك به الا ابني هذا فاخذه فليخدمك ما بدا لك فقبلني رسول الله صلى الله عليه وسلم ... وقال يا بني احفظ سري تكن مومنا يا بني ان استطعت ان تكون ابدا على وضوء فافعل فانه من يات الموت وهو على وضوء يكتب له شهادة يا بني ان استطعت ان لا تزال تصلي فان الملائكة تصلي عليك ما دمت تصلي يا بني اذا خرجت من بيتك فلا تقعن عينك على احد من اهل القبلة الا سلمت عليه فانك ترجع الى منزلك وقد ازددت في حسناتك يا بني اذا دخلت بيتك فسلم على اهل بيتك يكن بركة عليك وعلى اهل بيتك يا بني اياك والالتفات في الصلاة فان الالتفات في الصلاة هلكة يا بني اذا صليت فاستقبل القبلة وارفع يديك ثم كبر ثم صل حتى يقع كل عضو مكانه فاذا سجدت فامكن جبهتك من الارض ثم صل فيه واذا رفعت راسك فضع عقبك ... اذكر ما بدا لك ثم صل فان الله عز وجل لا ينظر الى من لا يقيم صلبه في الركوع والسجود ... اسحق بن ابراهيم ... مسلم بن سعيد ... كثير بن زياد ابو سهل البرساني ... ما اكل خادم معه ... ثم سكن ... روى عن الحسن وغيره ... العراق ... المعوذات ... استحق مجانبة ما انفرد من الروايات ... روى عن الحسن ... وهو الذي روى عن ... عن ام سلمة قالت كانت النفساء على عهد رسول الله صلى الله عليه وسلم تجلس بعد نفاسها اربعين يوما واربعين ليلة وكانت احدانا تطلي على وجهها الورس من الكلف حدثنا ابو خيثمة ... زهير بن معوية عن علي بن عبد الاعلى ابو سهل ... عن ... الخير ... كثير بن زياد ... كثير بن عبد الله حمير ... روى عن الشاميين ما لم يتابع عليه ... لا يحتج بخبره اذا انفرد روى ... عن ابي امامة ... عن النبي صلى الله عليه وسلم ... من راح الى المسجد لا يريد الا ان يتعلم خيرا

بالساعين ... ابو حاتم ... في هذا ... من اهل الاندلس ... وروى عنه ... احاديث ... كثير ...

او يعلمه كان له كاجر حاج تاما حجته ومن راح الى المسجد لا يريد الا ان يتعلم خيرا او يعلمه كان له مثل اجر حاج او معتمر تاما له حجته وعمرته حدثناه احمد بن عمير بن جوصا بالرملة ... كثير بن مروان الفلسطيني ... موسى ... كثير بن جميل ... الى المهاجر كثير بن مروان السلمي من اهل فلسطين يروي عن عبد الله بن يزيد الدمشقي روى عنه محمد بن الصباح الجرجرائي وهو صاحب حديث المنكر الذي ... روى عنه ... على جهة التعجب روى عن عبد الله بن يزيد الدمشقي قال حدثني ابو الدرداء وابو امامة الباهلي وانس بن مالك وواثلة بن الاسقع قالوا خرج علينا رسول الله صلى الله عليه وسلم ونحن نتمارى في شيء من الدين فغضب غضبا شديدا لم يغضب مثله ثم انتهرنا فقال يا امة محمد لا تهيجوا على انفسكم وهج النار ثم قال ... انما هلك من كان قبلكم بهذا ... ذروا المراء لقلة خيره ذروا المراء فان المؤمن لا يماري ذروا المراء فان المراء ... ذروا المراء فان المماري قد تمت خسارته ذروا المراء فكفى اثما ان لا تزال مماريا ذروا المراء فان المماري لا اشفع له يوم القيامة ذروا المراء فانا زعيم بثلاثة ابيات في الجنة في رباضها واوسطها واعلاها لمن ترك المراء وهو صادق ذروا المراء فان اول ما نهاني عنه ربي عز وجل بعد عبادة الاوثان وشرب الخمر المراء ذروا المراء فان الشيطان قد ايس ان يعبد ولكنه رضي منكم بالتحريش وهو المراء في الدين ذروا المراء فان بني اسرائيل افترقوا على احدى وسبعين فرقة والنصارى على اثنتين وسبعين فرقة وان امتي ستفترق على ثلاث وسبعين فرقة كلهم على الضلالة الا السواد الاعظم قالوا يا رسول الله وما السواد الاعظم قال من كان على ما انا عليه واصحابي من لم يمار في دين الله ولم يكفر احدا من اهل التوحيد بذنب ثم قال ان الاسلام بدا غريبا وسيعود كما بدا فطوبى للغرباء قالوا يا رسول الله ومن الغرباء قال الذين يصلحون اذا فسد الناس ولا يمارون في دين الله ولا يكفرون احدا من اهل التوحيد بذنب ... محمد بن اسحق ... ابراهيم السعدي ... محمد بن الصباح الجرجرائي ... كثير بن مروان الفلسطيني عن عبد الله بن يزيد

الدمشقي **كامل** ابو العلاء السعدي وهو كامل بن العلاء التميمي مولى
ضباعة من اهل الكوفة كنيته ابو عبد الله يروي عن حبيب بن ابي ثابت روى عنه اهل الكوفة كان ممن
يقلب الاسانيد ويرفع المراسيل من حيث لا يدري فلما فحش ذلك في افعاله بطل الاحتجاج
بأخباره وهو الذي روى عن حبيب بن ابي ثابت عن سعيد بن جبير عن ابن عباس ان النبي صلى الله
عليه وسلم كان يقول بين السجدتين اللهم اغفر لي وارحمني وعافني وارزقني واهدني واجبرني ثنا الحسن
ابن سفيان ثنا سيار ثنا زيد بن حباب ثنا كامل ابو العلاء وروى عن ابي صالح عن عائشة
عن طلحة عن عائشة عن النبي صلى الله عليه وسلم انه قال من اخفى ميتا فكانما قتله ومن اخفى الناس
حدثناه السجستاني عثمان بن ابي شيبة ثنا عبد الله بن سعيد القرشي ثنا كامل وروى عن ابي صالح عن
ابي هريرة ان المؤذن كان ياتي النبي صلى الله عليه وسلم فيقول السلام عليك يا رسول الله حي على
الصلاة حي على الفلاح حدثناه علي بن الحسين المحتسب بمكة ثنا احمد بن عمران الاخنسي ثنا زيد بن
الحباب ثنا كامل ابو العلاء ثنا ابو صالح وروى عن الحكم بن ابراهيم عن عطية عن عبد الله قال بينما نحن
جلوس مع النبي صلى الله عليه وسلم اذ اقبلت امراة عريانة حتى وقفت بوجه النبي صلى الله عليه وسلم
فقام اليها رجل من القوم فالقى عليها ثوبا وضمها الى نفسه فقال بعض القوم حسبها
امراته فقال احسبها غيرى ان الله عز وجل كتب الغيرة على النساء وكتب الجهاد على الرجال فمن
صبر منهن ايمانا واحتسابا كان لها مثل اجر شهيد حدثناه محمد بن عمير بن يوسف ثنا سالم بن
موسى ثنا محمد بن عبد الله بن الصباح ثنا كامل عن الحكم **كوثر** بن حكيم يروي عن عطاء
ونافع روى عنه هشيم والعراقيون كان ممن يروي المناكير عن المشاهير ويأتي عن الثقات
بما ليس من حديثهم لا يشتغل بروايته روى كوثر عن نافع عن ابن عمر عن النبي صلى الله عليه وسلم قال اربع لا تقبل
من اربع نفقة من خيانة او سرقة او غلول او مال يتيم ولا عمل في حج ولا عمرة ولا جهاد
ولا صدقة ثنا يحيى بن قيس ثنا عبد الله بن مطيع ثنا هشيم عنه وروى عن نافع عن ابن عمر
ان النبي صلى الله عليه وسلم قال يا ابن ام عبد هل تدري كيف حكم الله عز وجل فيمن بغى من هذه الامة

قال الله ورسوله اعلم قال لا يجهز على جريحها ولا يقتل اسيرها ولا يطلب هاربها ولا يقسم
فيئها حدثناه الصوفي ببغداد ثنا ابو نصر التمار حدثني كوثر بن حكيم عن نافع وروى كوثر عن نافع
عن ابن عمر ان رسول الله صلى الله عليه وسلم ان الله عز وجل لعن الخمر وعاصرها ومعتصرها وساقيها
والمحمول اليه والبائع والمشتري والساقي والشارب وحرم ثمنها على المسلمين حدثناه احمد بن
الحسن بن عبد الجبار ثنا ابو نصر التمار حدثني كوثر عن نافع سمعت يعقوب بن اسحاق سمعت الدارمي يقول
سالت يحيى بن معين عن الكوثر بن حكيم فقال ليس بشيء **كنانة** بن العباس بن مرداس السلمي
يروي عن ابيه روى عنه ابنه منكر الحديث جدا فلا ادري التخليط في حديثه منه او من ابنه او منهما
كان فمن ايهما وقع فهو ساقط الاحتجاج بما روى لعظم ما اتى من المناكير عن المشاهير **كنانة** بن جبلة
السلمي الخراساني من اهل هراة كان شيخا يروي عن ابراهيم بن طهمان روى عنه العراقيون
واهل بلده وكان مرجئا يقلب الاخبار ويسرق الحديث عن الثقات لا يشتغل بالمطالب سمعت محمد بن
محمود يقول سمعت الدارمي يقول قلت ليحيى بن معين كنانة بن جبلة الذي كان بهراة فقال كذاب
خبيث **هياج** بن محمد الزاهد من اهل الكوفة يروي عن الثوري ومسعر روى عنه
سليمان بن الربيع النهدي كان ممن يروي عن الثقات اشياء مقلوبات حتى يسبق الى القلب
انه كان المتعمد لها او غفل عن الاتقان حتى غلب عليه الوهم الكثير فكثر المناكير في روايته
فاستحق بها الترك وهو الذي روى عن مسعر بن كدام عن عطية عن جابر قال قال رسول الله صلى الله
عليه وسلم رايت على باب الجنة مكتوبا لا اله الا الله محمد رسول الله علي اخو رسول الله صلى الله عليه وسلم
وروى عن الحسن بن ابي جعفر عن ابي الزبير عن جابر بن عبد الله قال قال رسول الله صلى الله عليه وسلم
ابو بكر وزيري والقائم في امتي من بعدي وعمر حبيبي ينطق على لساني وعثمان مني وعلي اخي
وصاحب لوائي وروى هياج عن ابي حمزة الضبعي عن ابن عباس قال قال رسول الله صلى الله عليه وسلم
من قال بعد صلاة الجمعة مائة مرة سبحان ربي العظيم وبحمده غفر الله له مائة الف ذنب ولوالديه
اربعة وعشرين الف ذنب ثنا يوسف بن حبان حدثنا احمد بن داود ثنا سليمان بن الربيع

قال ابو الحسن ...

١٩١

ثنا كادح بن رحمة في نسخ كتبناها عنه أكثرها موضوع ومقلوبة. كلثوم بن جوشن القشيري
يروي عن أيوب السختياني وغيره روى عنه كثير بن هشام ممن يروي عن الثقات المنكرات وعن الأثبات
الموضوعات لا يحل الاحتجاج به بحال روى عن أيوب السختياني عن نافع عن ابن عمر عن النبي صلى الله عليه وسلم
قال التاجر الصدوق الأمين المسلم مع النبيين والصديقين والشهداء يوم القيامة حدثناه الحسن بن سفيان ثنا أبو بكر
بن أبي شيبة ثنا كثير بن هشام ثنا كلثوم بن جوشن عن أيوب

باب اللام

قال أبو حاتم ومن المجروحين من المحدثين ممن اسمه على اللام **ليث** بن أبي سليم بن زنيم الليثي أصله من أبناء
فارس واسم أبي سليم أيمن كان مولده بالكوفة وكان معلما بها يروي عن مجاهد وطاوس روى عنه
الثوري وأهل الكوفة وكان من العباد ولكن اختلط في آخر عمره حتى كان لا يدري ما يحدث به فكان
يقلب الأسانيد ويرفع المراسيل ويأتي عن الثقات بما ليس من أحاديثهم كل ذلك كان منه في اختلاطه تركه
يحيى القطان وابن مهدي وأحمد بن حنبل ويحيى بن معين رضي الله عنهم روى ليث بن أبي سليم عن مجاهد عن ابن عمر
أن رسول الله صلى الله عليه وسلم قال إن الزنا يورث الفقر حدثناه الحسن بن سفيان ثنا حرملة ثنا ابن وهب ثنا الماضي
ابن محمد عن ليث وروى عن مجاهد عن عائشة عن النبي صلى الله عليه وسلم قال إذا كثرت ذنوب العبد ولم يكن له من العمل
ما يكفرها ابتلاه الله بالحزن رواه عنه زائدة حدثناه مكحول ثنا أبو يحيى الهاوي ثنا مؤمل بن الفضل
ثنا عيسى بن يونس عن ليث بن أبي سليم قال قد رأيته وكان قد اختلط وكنت ربما مررت به ارتفاع
النهار وهو على المنارة يؤذن ثنا الهمداني ثنا عمرو بن علي قال كان يحيى بن سعيد لا يحدث عن ليث بن أبي سليم
ثنا مكحول ثنا جعفر بن أبان الحافظ قال سألت أحمد بن حنبل عن ليث بن أبي سليم فقال ضعيف الحديث جدا كثير
الخطأ سمعت محمد بن محمود يقول سمعت الدارمي يقول سألت يحيى بن معين ما حال ليث بن أبي سليم فقال ضعيف
سمعت محمد بن المسيب يقول سمعت محمد بن خلف العسقلاني يقول رأيت مجاهدا في المنام فلما علمت أنه شيخ
محمود نقع في بعض السرور دهشة وجعلت أقول في نفسي قد سقط عني أشياء كثيرة فكان أول
ما سألته عنه قلت يا أبا الحجاج حديث بلغني عنك وإن الريح لها جناحان وذنب فنظر إلي كأنه
لم يعرفه ليث فقلت له يا أبا الحجاج إن الفزاري عن سفيان عن ليث بن أبي سليم عنك أنك قلت الريح لها جناحان

صوابه الماضي

وذنب فنظر إلي ثم قال إن الريح لا تدخل من هذا الباب ونظر إلى الباب قبالته فتوجعني هذا الموضع
ووضع إصبعه السبابة على العظم الذي خلف أذنه فلما رأيته لم يعرف الحديث قلت له يا أبا الحجاج
أي شيء حال ليث بن أبي سليم عندكم قال مثل حاله عندكم قال أبو حاتم ومات ليث بن أبي سليم سنة ثلاث
وأربعين ومائة وهو الذي روى عن مجاهد وعطاء عن أبي هريرة أن رجلا أتاه يعني النبي صلى الله عليه وسلم
فقال هلكت قال وما ذاك قال غشيت امرأتي في رمضان قال فأعتق رقبة قال لا أجد قال
أهد بدنة قال لا أجد قال اجلس ثم أعطاه رجل شيئا فقال تصدق بهذا فإنه يجزئ عنك قال
ما أحد أحوج إليه يا رسول الله من عيالي قال فأتى رسول الله صلى الله عليه وسلم بتسعة عشر صاعا أو عشرين
صاعا فقال أهد هذا الكل ولعيالك حدثناه أبو يعلى ثنا الحسن بن عمر بن شقيق ثنا عبد الوارث بن سعيد
عن ليث عن مجاهد وعطاء وقوله أهد بدنة كله باطل ما قال رسول الله صلى الله عليه وسلم هذا قط
إنما قال صم شهرين قال لا أجد ثم شهرين متتابعين وقد روى ليث عن عبد الملك عن عطاء عن ابن عمر
قال أتت امرأة نبي الله صلى الله عليه وسلم فقالت يا رسول الله ما حق الزوج على زوجته قال لا تمنع
نفسها وإن كانت على ظهر قتب قالت يا رسول الله ما حق الزوج على زوجته قال لا تصوم تطوعا إلا
بإذنه فإن فعلت لم يقبل منها قالت يا رسول الله ما حق الزوج على زوجته قال لا تصدق بشيء
من بيته إلا بإذنه فإن فعلت كان له الأجر وعليها الوزر قالت يا رسول الله ما حق الزوج على
زوجته قال لا تخرج من بيتها إلا بإذنه فإن فعلت لعنتها ملائكة الله وملائكة الرحمة وملائكة الغضب
حتى تتوب وتراجع قالت يا نبي الله وإن كان لها ظالما قال وإن كان لها ظالما قالت والذي
بعثك بالحق لا يملك علي أحد بعد هذا أبدا ما عشت حدثناه الحسن بن سفيان ثنا أبو بكر بن أبي شيبة ثنا
عبد الرحيم بن سليمان عن ليث عن عبد الملك عن عطاء وقد رواه جرير بن عبد الحميد عن ليث عن عطاء نفسه
ولم يذكر عبد الملك وروى عن نافع عن ابن عمر عن النبي صلى الله عليه وسلم قال لا تركب البحر إلا حاج
أو معتمر أو غاز حدثناه أبو يعلى قال ثنا الحسن بن عرفة ثنا أبو حفص الأبار عن ليث عن نافع

باب الميم

قال أبو حاتم ومن المجروحين من المحدثين ممن اسمه على الميم

إلا بإذنه

موسى بن عبيدة بن نشيط الربذي اخو عبد الله بن عبيدة وقد قيل موسى بن عبيدة كنيته ابو عبد العزيز
روى عن عبد الله بن دينار واهل المدينة روى عنه العراقيون واهل المدينة مات بالربذة وقد قيل
بالمدينة سنة ثلث وخمسين ومائة وجعلوا الجدون الهمسك بنوع من قبح وكان من خيار عباد الله
نسكا وفضلا وعبادة وصلاح ثقاته انه عمل عن لم يتقن في الحفظ حتى يأتي بالشيء الذي
لا اصل له متوهما ويروي عن الثقات ما ليس من حديث الاثبات من غير تعمد له فبطل الاحتجاج
به من جهة النقل وان كان فاضلا في نفسه نا الهمداني نا عمرو بن علي قال ذكرت ليحيى بن سعيد حديث
موسى بن عبيدة فلم يرض موسى بن محمد بن اسحق الثقفي نا حاتم بن الليث نا علي بن المديني قال موسى بن
عبيدة ضعيف حدث بالاحاديث مناكير سمعت محمد بن محمود يقول سمعت الدارمي يقول قلت ليحيى
بن معين موسى بن عبيدة فقال ضعيف نا ابو علي قال سالت يحيى بن معين وانا حاضر عن موسى بن عبيدة فقال
لا يروى شيء نا المكحلي سمعت احمد بن زهير يقول عن يحيى بن معين قال انما ضعف موسى بن عبيدة انه روى
عن عبد الله بن دينار احاديث مناكير قال ابو حاتم وهو الذي روى عن زيد بن اسلم عن جابر بن عبد الله
قال قال رسول الله صلى الله عليه وسلم الا اخبركم بما امر به نوح ابنه ان نوحا قال لابنه يا بني امرك
بامرين وانهاك عن امرين امرك ان تقول لا اله الا الله وحده لا شريك له فان السماء والارض
لو وضعتا في كفة ولا اله الا الله في كفة لوزنتها ولا اله الا الله لو جعلتها في حلقة لقصمتها
وامرك ان تقول سبحان الله وبحمده فانها صلوة الخلق وتسبيح كل شيء وبها يرزق الخلق وانهاك
عن اثنتين الشرك بالله شيئا فانه من اشرك بالله فقد حرم الله عليه الجنة وانهاك يا بني عن الكبر فانه
لا يدخل احد الجنة من في قلبه مثقال حبة من خردل من كبر فقال معاذ بن جبل يا رسول الله ومن الكبر ان
يكون لاحدنا النعلان يلبسهما او الدابة يركبها او الثياب يلبسها او الطعام يجمع عليه
اصحابه فقال معاذ يا رسول الله صلى الله عليه وسلم لا ولكن الكبر ان يسفه الحق ويغمص الحق قال ثم
قال رسول الله صلى الله عليه وسلم الا انبئكم خلالا من كن فيه فليس بمتكبر اعتقال الشاة وركوب الحمار
ولبس الصوف ومجالسة فقراء المؤمنين وان ياكل احدكم مع عياله حدثناه عبد الله بن قحطبة نا محمد

يقول ابو حاتم حدثت عن موسى بن عبيدة الربذي سمعته
والثوري وكان الثوري يقول حدثني ابو عبد العزيز الربذي وان اعتدم
سعيد عن ابي عبد العزيز الربذي
قال سمعت عبد الرحمن بن ابي سعيد
عن ابي سعيد الخدري عن النبي صلى الله
عليه وسلم قال اذا صلى احدكم الى
بينه ما يكون كذا ما اراد احدكم ان يمر
بين يديه فلا يدعه فان ابى فليقاتله
او روايتي عن ابي ما اسمع قال ذلك
الاملاء فقط سبقه عبيد الله

لنا سود بغداد نا عمرو بن محمد العنقزي وعبيد الله بن موسى قالا نا موسى بن عبيدة عن زيد بن
اسلم وهو الذي روى عن ابي بكر بن عبد الله بن ابي الجهم عن ابن عمر قال قال رسول الله صلى الله عليه وسلم
الفطر يوم يفطرون والاضحى يوم يضحون حدثناه الحسن بن سفين نا ابو زرعة الرازي نا
مسلم بن عبد الرحمن نا سعدان بن يحيى نا موسى بن عبيدة عن ابي بكر بن عبد الله بن ابي الجهم عن ابن عمر
وقد روى عن عبد الله بن دينار عن ابن عمر قال قال رسول الله صلى الله عليه وسلم انما الملوك انا فارس
والروم سلط الله شرارها على خيارها نا ابو يعلى نا ابو خيثمة نا اسحق بن سليمان سمعت موسى بن
عبيدة عن عبد الله بن دينار وروى عن اياس بن سلمة بن الاكوع عن ابيه قال قال رسول الله صلى الله عليه وسلم
النجوم امان لاهل السماء واهل بيتي امان لامتي حدثناه عمران بن موسى السختياني نا عثمان بن ابي
شيبة نا ابن نمير نا موسى بن عبيدة عن اياس بن سلمة وروى عن ابرهيم بن محمد بن ابرهيم التيمي عن ابيه عن
جابر بن عبد الله قال قال رسول الله صلى الله عليه وسلم لا تجعلوني كقدح الراكب فان الراكب يملا قدحه
ثم يضعه ويرفع متاعه فاذا احتاج الى الشراب شرب او الوضوء توضا والا اهراق ولكن
اجعلوني في اول الدعاء ووسطه واخره حدثناه ابو يعلى نا ابو خيثمة نا وكيع عن موسى بن عبيدة
عن ابرهيم بن محمد بن ابرهيم التيمي وروى عن نافع عن ابن عمر عن النبي صلى الله عليه وسلم قال ان عمر بن الخطاب
كان لا يرى بالتكبير شيئا حدثناه ابن قتيبة قال نا العباس بن اسمعيل بن ابرهيم مولى بني هاشم نا عمرو بن
عثمان الكلابي نا عبد الله بن عمرو عن موسى بن عبيدة
موسى بن دينار شيخ كان بمكة
يروي عن سعيد بن جبير والقسم بن محمد وعائشة بنت طلحة روى عنه يوسف بن خالد السمتي واهل بلده
وكان عنه جار له يهودي وكان موسى هذا شيخا مغفلا لا يبالي ما لقن فيتلقن كل شيء
ليس يحتج به فيما يتفرد به ولا يحدث عنه ما ليس من حديثه فاستحق الترك وقد ذكرت قصته في اول الكتاب
في النوع السابع من انواع جرح الضعفاء وهو الذي روى عن موسى بن طلحة عن عائشة بنت سعد
عن عائشة قالت قال رسول الله صلى الله عليه وسلم ليصل ابو بكر بالناس قالوا يا رسول الله لو امرت غيره ان
يصلي قال لا ينبغي لقوم ان يؤمهم امام وفيهم ابو بكر روى عنه يوسف بن خالد السمتي

يقول ابو حاتم اخذه
قال الشافعي حدثني شعبة عن عبد الرحمن بن عمرو بن
قال سمعت يحيى بن سعيد القطان يقول لنا
لم يعاث دا ... بن دينار وكان ابو
حالك ... صنعه ... يصنع
يعد ... ابو سلمة ... اسلام ...
... عائشة بنت طلحة وسول الله
... عائشة ... سعد بن جابر عن
... حفص
اسله لا ... الوالح ...

قال ابو الحسن
يخلط ابو حاتم فاهن [illegible] موسى بن عبيدة ... بعض
اسمائهم وانسابهم ... موسى بن عمير
[illegible] ... العنبري
ويروي عن الثقات ... عنه ... بن
الجراح وابو نعيم ... من [illegible] ...
وشرابه ... من اهل الكوفة وهو ثقة
[illegible] موسى بن عمير ... الحسن
[illegible] ابو حاتم ... سعيد
[illegible] روى عنه ... الحسن
[illegible] موسى بن عمير ابو هرون الجعدي
مولى الجعدة ... العجري
وابو صعصعة ... حبيب الحكم
الذي ذكر ابو حاتم ... والحكم
الحكم عن ابراهيم عن الاسود عن عبد الله عن النبي
صلى الله عليه وسلم قال ...
[illegible] ... النبي صلى الله عليه وسلم قال
[illegible] القران ...
[illegible] ...
[illegible] ...
معروف ... عبد الرحمن السلمي
عن ... عثمان ... عبد الله ...
... مسعود ...
عن سعيد ... سعد ...

موسى بن عمير العنبري التميمي ابو هرون من اهل الكوفة يروي عن الحكم وعلقمة بن وائل وكان يزعم انه سمع انس بن مالك روى عنه وكيع والكوفيون كان ممن يروي عن الثقات ما لا يشبه حديث الاثبات حتى يسبق الى قلب المستمع لها انه كان المتعمد لذلك ثنا الحنبلي ثنا احمد بن زهير قال سمعت يحيى بن معين قال موسى بن عمير ليس بشيء قال ابو حاتم وهو الذي روى عن الحكم عن ابراهيم عن الاسود عن عبد الله قال قال رسول الله صلى الله عليه وسلم الخلق عيال الله فاحبهم الى الله عز وجل احسنهم لعياله ثنا محمد بن صالح بن ذريح ثنا جبارة بن مغلس ثنا موسى بن عمير عن الحكم عن عتيبة وروى عن انس بن مالك قال النبي صلى الله عليه وسلم ان في الجنة نهرا يقال له رجب اشد بياضا من اللبن واحلى من العسل من صام من رجب يوما سقاه الله عز وجل من ذلك النهر ثنا عمر بن سعيد بن سنان ثنا محمد بن المسيب ثنا محمد بن المغيرة الشهرزوري ثنا منصور بن زيد ثنا موسى بن عمير عن انس بن مالك عن النبي صلى الله عليه وسلم

موسى بن طريف الاسدي من اهل الكوفة كان ينزل في بني ضبة يروي عن ابيه روى عنه عمر بن ابي زائدة وعن ابيه كان ممن يروي المناكير التي لا اصول لها عن ابيه وعن اقوام مشاهير وكان ابو بكر بن عياش يكذبه ثنا مكحول سمعت جعفر بن ابان قال سألت يحيى بن معين عن موسى بن طريف ما حاله قال ضعيف ثنا محمد بن زياد الزيادي ثنا ابن ابي شيبة سمعت يحيى بن معين وذكر عنده موسى بن طريف الذي حدث عنه ابو بكر بن عياش فقال كان ضعيفا ضعيفا

موسى بن دهقان شيخ من اهل المدينة يروي عن ابن عمر وابي سعيد الخدري روى عنه وكيع كان صدوقا ثم اختلط بآخره حتى كان لا يدري ما يحدث به فوقع المناكير في احاديثه عند اختلاطه فاختلط حديثه الاول بحديثه الآخر فلم يتميز فاستحق الترك بآخره

موسى بن وردان كان قاصا بمصر يروي عن عامر بن جابر وابي سعيد الخدري روى عنه عمارة بن غزية المصريون كان ممن يخطئ كثيرا حتى كان يروي عن المشاهير المناكير وروى موسى بن وردان عن ابي هريرة عن النبي صلى الله عليه وسلم قال يستغفر الشيطان ... كذب بها ... القدر سمعت محمد بن محمود يقول سمعت الدارمي يقول قلت ليحيى بن معين موسى بن وردان كيف حديثه قال ليس بالقوي سمعت الحنبلي يقول سمعت احمد بن زهير يقول سئل

القطان ...

قال ابو الحسن
ابو الصباح موسى بن ابي كريب
... الاهانة

موسى بن ابي كريب الانصاري كنيته ابو الصباح يروي عن مجاهد وابن المسيب وكعب روى عنه الثوري وابو سنان الشيباني وكان ممن يروي عن المشاهير ما ليس من احاديثهم فلما اكثر ذلك في روايته بطل الاحتجاج به فيما وافق الثقات سمعت الحنبلي ... يحيى بن معين عن موسى بن وردان فقال ضعيف

موسى بن خلف العمي كنيته ابو خلف من اهل البصرة يروي عن قتادة ويحيى بن ابي كثير ما ليس من حديثهما فلما كثر هذا منه في روايته استحق ترك الاحتجاج به فيما خالف الثقات وان وافقهم سمعت الحنبلي يقول سمعت احمد بن زهير يقول سئل يحيى بن معين عن موسى بن خلف

موسى بن سيار الاسواري يروي عن عطية روى عنه العلاء روى عنه عفان قال ضعيف

قال ابو الحسن
موسى بن سيار الاسواري ... بن سيار ... العلاء ضعيف ...

عبد الواحد واصل منكر الحديث عن عطية قلت ادري وقع المناكير في حديثه منه او من عطية واذا اجتمع في اسناد خبر روايه ممن لا يعرف بالعدالة الا انسان ضعيف لا يتهيأ الزاق الوهن باحدهما دون الآخر ولا يجوز القدح في هذا الراوي الا بعد السبر والاعتبار برواية غيره الثقات عن ذلك الضعيف فان وجد في روايته المناكير يرويها عن الثقات الزق الوهن به الى الثقات عن ذلك ... الروايات هذا حكم الاعتبار كما بينا في غير موضع من كتبنا

موسى بن محمد بن ابراهيم ابن الحرث التيمي من اهل المدينة يروي عن ابيه روى عنه اهل المدينة روى عنه العراقيون واهل بلده يروي عن ابيه ما ليس من حديثه فلست ادري اكان المتعمد لذلك او كان فيه غفلة فاتى بالمناكير عن ابيه والمشاهير على التوهم وايما كان فهو ساقط الاحتجاج به روى عن ابيه عن جابر عن النبي صلى الله عليه وسلم قال اعينوا في العيادة وان يعقوا النساء لكون مغلوبا روى عنه عمر بن خالد المخزومي ثنا محمد بن المنذر سمعت عباس بن محمد يقول سمعت يحيى بن معين يقول موسى بن محمد بن ابراهيم ضعيف سمعت الحنبلي يقول سمعت احمد بن زهير سئل عن يحيى بن معين عن موسى بن محمد بن ابراهيم التيمي فقال ليس بشيء قال ابو حاتم وهو الذي روى عن ابيه عن سلمة بن الاكوع انه سأل رسول الله صلى الله عليه وسلم عن الصلاة في القوس والقرن فقال صل في القوس واطرح القرن ثنا ... العنبري ثنا عثمان بن ابي شيبة ثنا ... ثنا موسى بن محمد بن ابراهيم التيمي عن ابيه

موسى بن مطير من اهل الكوفة يروي عن ابيه روى عنه ...

أبو يوسف والوليد بن القسم كان صاحب عجائب ومناكير لا يشك المستمع لها أنها موضوعة
إذا كان هذا الشأن صناعته روى عن أبيه عن أبي هريرة قال قال رسول الله صلى الله عليه وسلم لا تقوم
الساعة على من بعث الله عز وجل ... عن رضا طيبة ولا سقامو ... ولتأتين
على الناس زمان يجد الرجل يعمل العرش فيما لهم سكر ... هذه البغل ... ثناه أبو يعلى
ثنا غسان بن الربيع ثنا موسى بن مطير عن أبيه في نسخة كتبناها عنه بهذا الإسناد موسى
ابن عبد الرحمن الصنعاني شيخ دجال يضع الحديث روى عن عبد الغني بن سعيد الثقفي وضع على ابن
جريج عن عطاء عن ابن عباس ولم يحدث به ابن عباس ولا عطاء سمعه ولا ابن جريج سمع عطاء وإنما
سمع ابن جريج عن عطاء الخراساني عن ابن عباس في التفسير أجزاء سمعها جرو وعطاء الخراساني
لم يسمع عن ابن عباس شيئاً لا تحل الرواية عن هذا الشيخ ولا النظر في كتابه إلا على سبيل
الاعتبار موسى بن محمد بن عطاء أبو الطاهر الدمياطي البلقاوي يروي عن مالك والموقري ودونهما
روى عنه أهل الشام والعراقيون أصله من المدينة سكن ناحية الشام يقال لها البلقاء وكان يدور
الشام ويضع الحديث على الثقات ويروي ما لا أصل له عن الأثبات لا تحل الرواية عنه ولا كتابة
حديثه إلا على سبيل الاعتبار للخواص موسى الطويل شيخ كان يزعم أنه سمع أنس بن مالك
روى عنه محمد بن سلمة الواسطي وغيره عن أنس بن مالك أشياء موضوعة كأنه يضعها أو وضعت له
يحدث بها لا يحل كتب حديثه إلا على جهة التعجب روى عن أنس بن مالك عن النبي صلى الله عليه وسلم قال من
أفطر على تمرة من حلال زيد في صلاته أربع مائة صلاة روى عن أنس نسخة موضوعة فيها هذا الحديث
أكثرها ذكرها أشهر تركها عند من هذا الشأن صناعته محمد بن عبد الرحمن بن أبي ليلى
الأنصاري الفقيه كنيته أبو عبد الرحمن وكان قاضياً بالكوفة يروي عن عطاء والشعبي
روى عنه أهل الكوفة والعراقيون مات سنة ثمان وأربعين ومائة وكان رديء الحفظ كثير الوهم
فاحش الخطأ يروي الشيء على التوهم ويحدث على الحسبان فكثر المناكير في روايته فاستحق
الترك تركه أحمد بن حنبل ويحيى بن معين ثنا محمد بن إسحاق الثقفي ثنا أحمد بن سعيد الدارمي ثنا أحمد بن ...

ثنا أبو داود عن شعبة قال أفادني ابن أبي ليلى عن سلمة بن كهيل عن ابن أبي أوفى أن النبي صلى الله عليه وسلم
كان يوتر بثلاث فلقيت سلمة فقال حدثني عبد الرحمن بن أبزى قلت إنما أفادني عنك عن ابن أبي أوفى
قال أفادني إن كان يكذب علي ثنا عمرو بن علي قال سمعت أبا داود يقول سمعت شعبة يقول ما رأيت
أحداً أسوأ حفظاً من ابن أبي ليلى ثنا محمد بن إبراهيم الفارسي سمعت المثنى ... سمعت يحيى يقول سألت أحمد بن حنبل
رحمه الله عن ابن أبي ليلى فقال ضعيف الحديث ثنا محمد بن إسحاق الثقفي ثنا العباس بن محمد ثنا يحيى بن يعلى
المحاربي قال ... زائدة ثلاث ... لا تروي عنهم ابن أبي ليلى وجابر الجعفي والكلبي ثنا محمد
بن زياد الزيادي ثنا ابن أبي خيثمة سمعت يحيى بن معين وذكر عنده محمد بن عبد الرحمن بن أبي ليلى ومجالد ...
فقال كلاهما ضعيفان ثنا السراج أبو العباس الثقفي ثنا حاتم بن الليث قال ... أحمد بن حنبل
ثنا ... عن ابن أبي ليلى قال أبو حاتم ... وابن أبي ليلى عن عمرو بن مرة عن عبد الرحمن بن أبي ليلى عن
عبد الله بن زيد أنه قال كان أذان رسول الله صلى الله عليه وسلم شفعاً شفعاً وإقامته شفعاً شفعاً
أخبرناه ... ثنا محمد بن إسماعيل ... ثنا محمد بن عبد الرحمن الرواسي ثنا
ابن أبي ليلى عن عمرو بن مرة وهذا خبر ليس له أصل يرجع إليه وروى عن نافع عن ابن عمر عن النبي صلى الله
عليه وسلم في الذي يموت وعليه رمضان لم يقضه قال يطعم عنه لكل يوم نصف صاع من بر
ثنا أبو يعلى ثنا إسماعيل ... الواسطي ثنا يزيد بن هارون أخبرنا شريك عن محمد بن عبد الرحمن
بن أبي ليلى عن نافع وروى عن أبي الزبير عن جابر أن النبي صلى الله عليه وسلم قال إذا أصاب أحدكم ... في
صلاته فعليه الوضوء والصلاة ... ثنا محمد بن المسيب ثنا عمار بن رجاء
ثنا أحمد بن أبي طيبة عن ابن أبي ليلى عن عطاء عن أبي هريرة وروى عن عطاء عن جابر بن عبد الله
قال أخذ رسول الله صلى الله عليه وسلم بيد عبد الرحمن بن عوف فانطلق به إلى النخل الذي فيه إبراهيم
ابنه فوجده يجود بنفسه فأخذه النبي صلى الله عليه وسلم فوضعه في حجره ثم بكى فقال له عبد الرحمن
أتبكي أولم تكن نهيت عن البكاء قال لا ولكن نهيت عن صوتين أحمقين فاجرين صوت عند مصيبة
خمش وجوه وشق جيوب ورنة شيطان وصوت عند نغمة لهو ولعب ومزامير شيطان

وهذا رحمه من لا يرحم لا يرحم ولولا انه ادى حقوقه وعلى صلاته وانها سئل عن ابيه واني
اخبرنا سليمان اولا بالخبر نا علي حدثنا هو اخذ من هذا وانا بكر بن ابراهيم مجموع في الحديث العليه
ودفع العين وما سوالها سخط الرب به نا محمد بن اسحق السعدي نا علي بن حشرم نا علي بن يونس
عن ابن ابي ليلى عن عطا سمعت محمد بن اسحق بن سعد السعدي يقول في عقب هذا الخبر ما قرا الوثام
من رواية ابن ابي ليلى غير هذا الا اني شئت ان يستموا ان ترك حديثه ذكر ابن المبارك حديث ابن ابي ليلى
في رفع اليدين في المواطن السبع فقال هذا من فواحش ابن ابي ليلى

تتلوه ان شاء الله تعالى محمد بن عبيد الله العرزمي الفزاري

وصلى الله على سيدنا محمد واله وصحبه وسلم تسليما كثيرا

بلغ سماعا

الجزء السادس عشر من كتاب المجروحين من المحدثين

تصنيف ابي حاتم محمد بن حبان بن احمد التميمي البستي رحمه الله
رواية الحافظ ابي الحسن علي بن عمر بن مهدي الدارقطني عنه اجازه
رواية ابي محمد الحسن بن علي بن محمد الجوهري عنه اجازه
رواية ابي منصور محمد بن عبد الملك بن الحسن بن خيرون عنه اجازه
رواية ابي الفضل محمد بن ناصر الحافظ وابي طاهر ... عنه سماعا

بسم الله الرحمن الرحيم وبه استعين

محمد بن عبيد الله العرزمي الفزاري كنيته ابو عبد الرحمن وهو ابن اخي عبد الملك بن ابي سليمان واسم ابي سليمان ميسرة وهو الذي يروي عنه شريك فيقول حدثني محمد بن ابي سليمان العرزمي نسبه الى جده حتى لا يعرف يروي عن عطاء وعمرو بن شعيب روى عنه العراقيون مات سنة خمس وخمسين ومائة وهو ابن ثمانين وسبعين سنة وكان صدوقا الا انه ذهبت كتبه وكان رديء الحفظ فجعل يحدث من حفظه ويهم فكثر المناكير في روايته تركه ابن المبارك ويحيى القطان وابن مهدي ويحيى بن معين ثنا الهمداني ثنا عمرو بن علي قال كان يحيى وعبد الرحمن لا يحدثان عن محمد بن عبيد الله العرزمي وكان سفيان وشعبة يحدثان عنه ثنا مكحول سمعت جعفر بن ابان يقول قلت ليحيى بن معين ما تقول في محمد بن عبيد الله العرزمي فقال رجل صدوق ولكن ذهبت كتبه وكان رديء الحفظ فمن ثم اتي احاديثه ثنا عمر بن محمد ثنا محمد بن عبيد سمعت عثمان بن ابي شيبة يقول سمعت ابي يقول ولدت بمكة فاتيت عطاء بن ابي رباح فقلت اليه فقال لي من انت قلت عبد الملك بن ابي سليمان عم محمد بن عبيد الله العرزمي فقال مرحبا والعرزمي ورجب بي وقال كيف هو كيف خلفته قال ابو حاتم وهو الذي روى عن عمرو بن شعيب عن ابيه عن جده قال قال رسول الله صلى الله عليه وسلم لا تقطع السارق الا في مجن او عشرة دراهم حدثناه ابو يعلى ثنا خلف بن هشام البزاز ثنا علي بن مسهر عن العرزمي عن عمرو بن شعيب وروى عن قتادة عن انس بن مالك قال قال رسول الله صلى الله عليه وسلم سبع يجري للعبد اجرهن بعد موته وهو في قبره من علم علما او كرى نهرا او حفر بئرا او غرس نخلا او بنى مسجدا او ورث مصحفا او ترك ولدا يستغفر له بعد موته حدثناه يحيى بن سعيد ثنا ابو المنذر احمد بن فضالة ثنا ابو نعيم عبد الرحمن بن هانئ النخعي ثنا محمد بن عبيد الله العرزمي عن قتادة

محمد بن سعيد بن ابي قيس الشامي واهل الشام يقولون بل هو المصلوب في الزندقة وصلب وهو الذي يروي عنه ابن عجلان ويقول حدثني محمد بن سعيد بن حسان بن قيس وهو الذي يروي عنه سعيد بن ابي هلال ويقول حدثني محمد بن عبد الله الاسدي وهو الذي يقال له ابو عبد الرحمن الشامي وابو عبد الرحمن الاردني وهو الذي يروي عن عبد الرحمن بن امرئ القيس فيقول حدثني محمد الطبري عن النبي صلى الله عليه وسلم

وكان محمد بن سعيد عندنا ممن يضع الحديث على الثقات ويروي عن الثقات ما لا اصل له لا يحل ذكره ولا الكتابة عنه الا على سبيل القدح فيه وفي الرواية عنه قال اسحاق حدثني محمد بن المنذر ثنا ابو زرعة ثنا عبد الرحمن بن ابراهيم عن ابي محمود رجل من اهله انه سمع محمد بن سعيد يقول اني اذا سمعت الكلمة الحسنة فلا ارى بأسا ان انشئ لها اسنادا ثنا الحنبلي ثنا احمد بن زهير عن يحيى بن معين ثنا محمد بن سعيد الذي صلبه ابو جعفر هو محمد بن ابي قيس حدثني محمد بن المنذر ثنا ابو زرعة اخبرني احمد بن حنبل ان محمد بن سعيد كان كذابا حدثنا احمد بن علي بن الحسن المدائني بمصر ثنا ابو امية ثنا ابو مسهر ثنا علي بن يونس قال دخل سفيان الثوري على محمد بن سعيد بن ابي قيس الاردني فاقبل عليه هنيئة ثم خرج الينا فقال انه كذاب قال ابو مسهر وقتله ابو جعفر في الزندقة

محمد بن عبيد الله بن مسلم ابن اخي ابن شهاب الزهري يروي عن عمه روى عنه الدراوردي ومعن بن عيسى مات سنة سبع وخمسين ومائة وكان رديء الحفظ كثير الوهم يخطئ عن عمه في الروايات ويخالف فيما يروي عنه الاثبات فلا يحتج به اذا انفرد واني سأذكر قصته وما خالف فيه الاثبات من حديث عمه في كتاب الفصل بين النقلة ان قضى الله عز وجل ذلك وشاء ولم ينصف من ترك حديث حماد بن سلمة وسماك بن حرب وداود بن ابي هند واحتج بابن اخي الزهري وعبد الرحمن بن عبد الله بن دينار وانا متكلم على هذا الفصل عند ذكري كل واحد منهم في ذلك الكتاب ان قضى الله عز وجل الانكار والارادة

محمد بن عبيد الله بن ابي رافع مولى النبي صلى الله عليه وسلم يروي عن داود بن الحصين واسمه روى عنه علي بن هاشم وابنه معمر بن محمد بن عبيد الله منكر الحديث جدا يروي عن ابيه باشياء ليس تشبه حديث الثقات فلما غلب المناكير على روايته استحق الترك كان يحيى بن معين يقول ليس بشيء محمد بن عبيد الله هذا عن ابيه عن جده قال قال رسول الله صلى الله عليه وسلم اذا طنت اذن احدكم فليذكرني وليصل علي وليقل ذكر الله بخير من ذكرني ثنا ابو يعلى ثنا ابو الربيع الزهراني ثنا حبان بن علي ثنا محمد بن عبيد الله بن ابي رافع وباسناده قال كان رسول الله صلى الله عليه وسلم يكتحل بالاثمد وهو صائم ثناه ابو يعلى ثنا ابو الربيع ثنا حبان عنه

محمد بن زياد اليشكري الجزري الطحان يروي عن ميمون بن مهران روى عنه العراقيون كان ممن يضع الحديث على الثقات ويأتي عن الثقات بما ليس من حديث الاثبات المعضلات

محمد بن زياد يقال له الميموني كان عبد الله بن احمد بن حنبل يقول عن ابي محمد بن زياد الميموني الحديث ... كان ابي يقول كان ...

ميمون بن مهران كان خبيثا ضعيفا ...

وكان الموقوف ... زياد بن ميمون بن مهران عن ابن عباس قال قال رسول الله صلى الله عليه وسلم ان الروح الامين نفث في روعي ان نفسا لن تموت حتى تستكمل رزقها فاتقوا الله واجملوا في الطلب ولا يحملكم استبطاء الرزق ان تطلبوه بمعاصي الله فان الله لا ينال ما عنده الا بالطاعة ٥

يقول ... ابراهيم ... احمد ...

زياد بن عبد الله ... رافع عن ابيه عن جده ... قال كان النبي صلى الله عليه وسلم يكتحل ... العين ٥

لا يحل ذكره في الكتب إلا على جهة التعجب فيه ولا الرواية عنه إلا على سبيل الاعتبار عند أهل
الصناعة خصوصا دون غيرهم روى ابن عجلان عن أبي الزبير عن جابر أن النبي صلى الله عليه وسلم أتي
بجنازة ليصلي عليها فلم يصل عليها وقال إنه كان يبغض عثمان أبغضه الله رواه عنه عثمان بن زفر وروى عن
ميمون بن مهران عن ابن عباس قال قال رسول الله صلى الله عليه وسلم اتخذوا الحمام المقاصيص فإنها تلهي
الجن عن صبيانكم ثناه ابن قحطبة ثنا زياد بن يحيى الحساني ثنا محمد بن زياد الجزري عن ميمون بن مهران وروى
عن ميمون بن مهران عن ابن عباس قال قال رسول الله صلى الله عليه وسلم كبرت الملائكة على آدم عليه السلام أربعا وكبر
وكبر أبو بكر على فاطمة أربعا وكبر عمر على أبي بكر أربعا وكبر صهيب على عمر أربعا ثناه السجستاني ثنا سنان بن
فروخ ثنا محمد بن زياد عن ميمون بن مهران عن ابن عباس. **محمد بن ثابت العبدي** من أهل البصرة
أخو عزرة بن ثابت من أهل [illegible] واسم أبي ثابت [illegible] يروي عن نافع وعمرو بن دينار كنيته
أبو عبد الله وقد قيل أبو النضر كان على قضاء [illegible] ومات سنة سبع وأربعين ومائة روى عنه ابن المبارك
ووكيع وهم إخوة ثلاثة عزرة ومحمد وعلي فأما عزرة فثقة مأمون وأما علي فصدوق في الرواية
قليل الحديث وأما محمد فإنه كان يرفع المراسيل ويسند الموقوفات توهما من سوء حفظه فلما فحش
ذلك منه بطل الاحتجاج به وهو الذي روى عن نافع قال انطلقت مع ابن عمر في حاجة إلى
ابن عباس فقضى حاجته ثم كان من حديثه يومئذ أن رسول الله صلى الله عليه وسلم خرج من غائط
أو بول فسلم الرجل على النبي صلى الله عليه وسلم فلم يرد عليه حتى كاد أن يتوارى في سكة من السكك ثم ضرب
وجهه ثم ضرب بيده ضربة أخرى على الحائط فمسح بها يديه وذراعيه ثم سلم عليه ثم قال إنه لم يمنعني
أن أرد عليك إلا أني كنت على غير الوضوء ثناه الحسن بن سفيان ثنا عمر بن يزيد السياري ثنا محمد بن ثابت
العبدي ثنا نافع إنما هو فعل ابن عمر موقوف. **محمد بن ثابت البناني** يروي عن أبيه وجملة
المنكدر عداده في أهل البصرة روى عنه أبو داود وعبد الصمد يروي عن أبيه ما ليس من حديثه
كأنه ثابت آخر لا يجوز الاحتجاج به ولا الرواية عنه إلا على جهة التعجب روى عن أبيه عن أنس [illegible] النبي صلى الله
عليه وسلم قال [illegible] العتق [illegible] روى عنه بشار بن محمد البناني وهو الذي روى عن أبيه

عن أنس بن مالك قال قال رسول الله صلى الله عليه وسلم إذا مررتم برياض الجنة فارتعوا قيل وما رياض الجنة
قال حلق الذكر وروى عن جعفر بن محمد عن أبيه عن جابر قال قال رسول الله صلى الله عليه وسلم شفاعتي لأهل الكبائر
من أمتي حدثناه الحسين [illegible] ثنا أحمد بن يحيى بن زهير ثنا عبد الله [illegible] عبد الله الصفار ثنا أبو داود ثنا محمد بن
ثابت البناني وروى عن أبيه عن أنس أن رسول الله صلى الله عليه وسلم استقبله نساء وهن جائيات من عرس لهم
[illegible] فسلم عليهن وقال والله إني لأحبكن حدثناه الحسن [illegible] خلف [illegible] ثنا [illegible] بن عبيد
محمد بن راشد الشامي المكحولي كنيته أبو يحيى يروي
عن [illegible] ثنا أحمد ثنا محمد بن ثابت عن أبيه [illegible]
عن مكحول وسليمان بن موسى روى عنه عبد الرزاق وأبو نعيم كان من أهل الورع والنسك ولم يكن صناعة
الحديث من شأنه فكان يأتي بالشيء على الحسبان ويحدث على التوهم فكثر المناكير في روايته واستحق
ترك الاحتجاج به. **محمد بن السائب الكلبي** كنيته أبو النضر من أهل الكوفة وهو الذي يروي عنه
الثوري ومحمد بن إسحاق ويقولون ثنا أبو النضر حتى لا يعرف وهو الذي كناه عطية العوفي أبا سعيد
وكان يقول حدثني أبو سعيد يريد به الكلبي فيتوهمون أنه أراد به أبا سعيد الخدري وكان الكلبي
سبائيا من أصحاب عبد الله بن سبأ من أولئك الذين يقولون إن عليا لم يمت وإنه راجع إلى الدنيا ويملؤها
عدلا كما ملئت جورا وإن رأوا سحابة قالوا أمير المؤمنين فيها ومات الكلبي سنة ست وأربعين ومائة
ثنا محمد بن إسحاق الثقفي سمعت أبا يحيى محمد بن عبد الرحيم يقول سمعت أبا سلمة يقول سمعت همام يقول
سمعت الكلبي يقول أنا سبائي حدثنا عبد الملك بن محمد ثنا عمر بن شبة ثنا أبو عاصم قال زعم لي سفيان
الثوري قال قال لي الكلبي ما سمعته مني عن أبي صالح عن ابن عباس فهو كذب فلا تروه عني حدثني
أحمد بن يحيى بن زهير ثنا الحسن بن يحيى الرازي ثنا علي بن المديني ثنا بشر بن المفضل عن أبي عوانة قال سمعت الكلبي
يقول كان جبريل يملي الوحي على النبي صلى الله عليه وسلم فلما دخل النبي صلى الله عليه وسلم الخلاء جعل يملي على
علي ثنا محمد بن إسحاق الثقفي سمعت [illegible] الناس [illegible] يقول [illegible] على [illegible] والله إنما الكلبي جعلت
أحلف ألا أفهمه يوما يقول مرضت مرضة فنسيت ما كنت أحفظ فأتيت آل محمد صلى الله عليه وسلم
فتفلوا في فيّ فحفظت ما كنت نسيت فقلت لا والله لا أروي عنك شيئا أبدا فتركته

يقول [illegible] بن [illegible] الحيدة
والأكثر [illegible] ليس بشيء ٥

نا ابن زهير نا الصغاني نا ابو عسل نا حجاج بن محمد سمعت الكلبي يقول حفظت القرآن في سبعة
ايام او ستة. ومحمد بن موسى بن زكريا التستري نا عمرو بن حصين نا معتمر بن سليمان سمعت ليث بن ابي سليم
يقول بالكوفة كذابان الكلبي وذكر آخر معه سمعت محمد بن يحيى السجستاني يقول سمعت عبد الصمد بن الفضل
يقول سمعت احمد بن زهير يقول سالت احمد بن حنبل عن تفسير الكلبي فقال [illegible] قيل يحل النظر فيه قال لا
نا يعقوب بن يوسف بن عاصم بنجار نا السري بن يحيى نا ابو عسلة نا يحيى بن يعلى المحاربي نا زائدة بن
قدامة قال اتيت الكلبي فسمعته يقول [illegible] اتيت آل محمد صلى الله عليه وسلم فسقوني وجاءوني
بلبن فرجع علي علمي فقلت يا كذاب لا سمعت منك شيئا ابدا. نا احمد بن ابراهيم الفارسي نا محمد بن المثنى وغيره
[illegible] على عثام عن ابيه سمعت حماد بن سلمة يقول الكلبي [illegible] غير ثقة نا محمد بن
عسل نا [illegible] ابن قهزاد نا علي بن الحسين بن واقد عن ابن المبارك عن ابي بكر بن عياش ان ذكر الكلبي فقال
[illegible] نا محمد بن اسحق الثقفي سمعت عباس بن محمد يقول سمعت يحيى بن معين يقول الكلبي ليس بشيء.
قال ابو حاتم رضي الله عنه الكلبي هذا مذهبه في الدين ووضوح الكذب فيه اظهر من ان يحتاج
الى الاغراق في وصفه يروي عن ابي صالح عن ابن عباس التفسير وابو صالح لم ير ابن عباس ولا سمع
منه شيئا ولا سمع الكلبي من ابي صالح الا الحرف بعد الحرف فجعل لما احتيج اليه تخرج له الارض
افلاذ كبدها لا يحل ذكره في الكتب فكيف الاحتجاج به والله جل وعلا ولى رسوله صلى الله عليه وسلم
تفسير كلامه وتبيين ما انزل اليه لخلقه حيث قال وانزلنا اليك الذكر لتبين للناس ما نزل اليهم ومن
المحال ان يامر الله جل وعلا النبي المصطفى صلى الله عليه وسلم ان يبين لخلقه مراده حيث جعله
موضع الابانة عن كلامه ومفسرا لهم حتى يفهموا مراد الله من الآي التي انزلها الله عز وجل عليه
ثم لا يفعل ذلك رسول رب العالمين وسيد المرسلين بل ابان عن مراد الله جل وعلا في الآي
وفسر لامته ما بهم الحاجة اليه وهي سنته صلى الله عليه وسلم فمن تتبع السنن وحفظها
واحكمها فقد عرف تفسير كتاب الله عز وجل واغناه الله عن الكلبي وذويه وما لم يبين
رسول الله صلى الله عليه وسلم لامته معاني الآي التي انزلت عليه مع امر الله جل وعلا له بذلك

الكذب

وجاز له ذلك كان لمن بعده من امته احرى ان لا يجوز له التفسير لما ترك رسول الله صلى الله عليه وسلم
ومن اعظم الدليل على ان الله جل وعلا لم يرد بقوله عز وجل لتبين للناس ما نزل اليهم
القرآن كله ان النبي صلى الله عليه وسلم ترك من الكتاب متشابها من الآي وآيات ليس فيها احكام
فلم يبين كيفيتها لامته فلما فعل ذلك رسول الله صلى الله عليه وسلم دل ذلك على ان المراد من قوله
عز وجل لتبين للناس ما نزل اليهم كان بعض القرآن لا الكل حدثنا عمرو بن محمد نا يحيى بن [illegible]
عسل [illegible] ابرهيم [illegible] الصفار انه سمع [illegible] يقول اكتب سمع تفسير الكلبي [illegible]

يعني [illegible]

ثم اتى بعد
محمد بن علي بن كيسان الهذلي كنيته ابو يحيى صاحب الطعام من اهل البصرة
يروي عن محمد بن المنكدر العجائب عن الثقات [illegible] بخبره
ونقل العلماء حتى يروي عن [illegible]
اذا انفرد رواية عن اهل البصرة نا ابو يعلى نا محمد بن [illegible] عسل نا داود القيسي ابو [illegible] حدثني
محمد بن علي بن كيسان نا محمد بن المنكدر عن جابر بن عبد الله قال قل الجراد في سنة من سني عمر التي ولي
فيها فسال عنه فلم يخبر بشيء فاغتم لذلك فارسل راكبا فضرب الى كذا وآخر الى الشام وآخر الى
العراق فسال عن الجراد قال فاتاه الراكب الذي من قبل اليمن بقبضة من جراد فالقاها بين يديه
فلما راها قال سمعت رسول الله صلى الله عليه وسلم يقول خلق الله عز وجل الف امة منها ستمائة في البحر
واربعمائة في البر فاول شيء يهلك من هذه الامم الجراد فاذا هلكت تتابعت مثل النظام اذا قطع
سلكه. وهذا شيء لا شك فيه انه موضوع ليس هذا من كلام رسول الله صلى الله عليه وسلم ومن رواية محمد بن
المنكدر عن جابر قال جاء رجل الى رسول الله صلى الله عليه وسلم فقال يا رسول الله اي الجهاد [illegible]
[illegible] فقال يا رسول الله ثم من قال ثم الشهداء قال يا رسول الله ثم من قال مؤذنوا الكعبة قال ثم من
قال مؤذنوا بيت المقدس قال ثم من قال ثم مؤذنوا مسجدي هذا قال ثم من قال ثم سائر المؤذنين
على قدر اعمالهم نا محمد بن محمود بن عدي نا حميد بن زنجويه نا ابو عتاب سهل بن حماد نا محمد بن علي
العبدي عن محمد بن المنكدر

محمد بن عبد الله بن عبيد بن عمير الليثي من اهل مكة يروي عن عطاء
وعمرو بن دينار روى عنه داود بن عمرو الضبي والعراقيون كان ممن يقلب الاسانيد ويخطئ في [illegible]

من سوء حفظه فلما فحش ذلك منه استحق مجانبته سمعت محمد بن المنذر يقول سمعت عباس بن محمد يقول
سمعت يحيى بن معين يقول محمد بن عبد الله بن عبيد بن عمير ليس بشيء **محمد** بن درهم العيشي مولى
بني هاشم يروي عن حبيب بن عبد الرحمن روى عنه شبابة بن سوار وأبو داود وهو الذي يروي عنه
عاصم بن علي فيقول حدثنا محمد بن درهم المدايني وليس هذا بمحمد بن درهم الشامي الذي روى عنه معتمر
ابن [illegible] كان اقل خطأ من هذا وهذا اكثر الوهم مفرط الخطأ لا يجوز الاحتجاج بما انفرد من
الأخبار وكان يحيى بن معين شديد الحمل عليه **محمد** بن عبد الرحمن أبو جابر البياضي من أهل
المدينة يروي عن سعيد بن المسيب روى عنه أهل المدينة كان ممن يروي عن الثقات ما ليس من حديث
الأثبات ثنا الهمداني ثنا عمرو بن علي عن بشر بن عمر أنه سأل مالكا عن أبي جابر البياضي فقال لم يكن بثقة
ثنا أحمد بن الحسن بن عبد الجبار الصوفي ببغداد ثنا محمد بن عبد الله بن عبد الحكم سمعت الشافعي يقول من
حدث عن أبي جابر البياضي بيض الله عينيه سمعت محمد بن المنذر يقول سمعت عباس بن محمد يقول سمعت
يحيى بن معين يقول كان أبو جابر البياضي كذابا **محمد** بن الزبير الحنظلي من أهل البصرة يروي
عن أبيه والحسن روى عنه حماد بن زيد وأهل البصرة منكر الحديث جدا يروي عن الحسن ما لا يتابع
عليه لا يعجبني الاحتجاج به فيما لم يوافق الثقات **محمد** بن المنذر بن عبيد الله يروي عن
هشام بن عروة روى عنه عتيق بن يعقوب كان ممن يروي عن الثقات ما يشبه الموضوعات
لا يحل كتبة حديثه إلا على سبيل الاعتبار روى عن هشام بن عروة عن أبيه عن عائشة عن النبي صلى الله عليه وسلم
قال إذا قدم أحدكم من سفر فليهد إلى أهله وليطرفهم ولو حجارة روى عنه عتيق بن يعقوب
محمد بن صالح المدني شيخ يروي المناكير عن المشاهير روى عنه عبد الرحمن بن سلم بن أبي الجون
لا يجوز الاحتجاج بخبره إذا انفرد روى عن مسلم بن أبي مريم عن أبي سعيد الخدري عن النبي صلى الله
عليه وسلم قال من أخرج أذى من المسجد بنى الله له بيتا في الجنة **محمد** بن سليم المخزومي من أهل
مكة يروي عن نافع بن عمر الجمحي روى عنه العراقيون كان كثير الخطأ فاحش الوهم لا يعجبني الاحتجاج
بخبره إذا انفرد وكان الحميدي شديد الحمل عليه **محمد** بن أبان بن صالح بن عمير الجعفي مولى

يرى الأمر على مثلنا انا شهدا ودعه فان كان هذا عنى لولاها ضعيف ه

لقريش يزوج في الجعفيين ثم نسب إليهم وكان زكيا أبو عمرو من أهل الكوفة يروي عن أبي إسحاق
وحماد بن أبي سليمان روى عنه العراقيون كان يقلب الأخبار وله الوهم الكثير في [illegible] ثنا زكريا الساجي
ثنا ابن أبي خيثمة قال سألت يحيى بن معين عن محمد بن أبان فقال ضعيف قال أبو حاتم وهو الذي يروي
عن زيد بن أسلم عن عطاء بن يسار عن أبي هريرة عن النبي صلى الله عليه وسلم قال من تزوج امرأة بصداق وهو
ينوي أن لا يؤديه فهو زان ومن ادان دينا وهو ينوي أن لا يؤديه إلى صاحبه فهو سارق
حدثناه ابن خزيمة ثنا أبو موسى ثنا إبراهيم بن سليمان ثنا المهلب ثنا محمد بن أبان عن زيد بن أسلم وهذا خبر باطل ما
حدث به زيد بن أسلم وإنما يعرف هذا بإسناد غير هذا من حديث يوسف بن محمد بن صيفي بن صهيب عن
عبد الحميد بن زياد بن صيفي بن صهيب حدثني أبي عن أبيه عن جده صهيب عن النبي صلى الله عليه وسلم وقد
روى عاصم عن زر عن عبد الله عن النبي صلى الله عليه وسلم قال الوائدة والموءودة في النار ثنا ابن زهير
ثنا أبو يوسف القلوسي ثنا إبراهيم بن [illegible] عن محمد بن أبان عن عاصم **محمد** بن عبد الملك بن أبي [illegible]
ابن أبي مليكة المليكي القرشي يروي عن [illegible] كنيته أبو [illegible] من أهل المدينة [illegible]
[illegible] يروي عن أبيه وعبد الله بن عمر روى عنه أبو عاصم وابن أبي [illegible]
محمد [illegible]
عن المشاهير وينفرد عن الثقات بالمعضلات شيخ [illegible] يحدث يروي عن
[illegible] ابن عباس يروي عن أبيه روى عنه عبد الرحيم [illegible] فلما ظهر ذلك منه استحق ترك
[illegible] عنه [illegible] أشياء ما يشبه حديث [illegible]
الاحتجاج به **محمد** بن ذكوان [illegible] خال ولد حماد بن زيد يروي عن مطر وعمرو
[illegible] روى عن الثقات المناكير المعضلات
عداده في أهل البصرة روى عنه [illegible] **محمد** بن سالم الكوفي كنيته أبو سهل يروي
عن المشاهير [illegible] يسقط الاحتجاج به
ويروي عن الثقات [illegible] كان ابن المبارك ينهى عنه وكان الثوري [illegible] عنه ويقول
حدثني أبو سهل وكان هذا مذهبا للثوري إذا حدث عن الضعفاء كناهم حتى لا يعرفوا ولكن إذا
حدث عن عبد الله بن معبد قال ثنا أبو عبد الكريم وإذا حدث عن سليمان بن أرقم قال ثنا أبو معاذ وإذا حدث

عن ... قال ابو الفضل واذا حدث عن الكلبي قال ابو النضر واذا حدث عن الصلت بن دينار
قال ابو شعيب ومن شبه هذا كان من الضعفاء ممن يكثر عدد شيوخه للستر هذا موضع ذكرهم نا الهمداني
نا عمرو بن علي قال كان يحيى وعبد الرحمن لا يحدثان عن محمد بن سالم نا محمد بن زياد الزيادي نا ابن ابي شيبة
قال سمعت يحيى بن معين وذكر عنده محمد بن عبد الرحمن بن ابي ليلى ومحمد بن سالم فقال كانا ضعيفين قال
ابو حاتم وهو الذي روى عن الشعبي عن الحارث عن علي قال نهاني النبي صلى الله عليه وسلم ان اقرا خلف
الامام ام انصت قال لا بل انصت نا الحسن بن سفيان نا علي بن حرب نا غسان بن الربيع نا قيس بن الربيع
عن محمد بن سالم **محمد** بن عبد الرحمن بن مجبر يروي عن نافع وعطاء روى عنه يزيد بن هارون والعراقيون
ممن ينفرد بالمعضلات عن الثقات ويأتي بأشياء مناكير عن اقوام مشاهير لا يحتج به سمعت محمد بن المنذر
يقول سمعت عباس بن محمد يقول سمعت يحيى بن معين يقول محمد بن عبد الرحمن بن مجبر ليس بشيء **محمد**
ابن عبد العزيز بن عمر بن عبد الرحمن بن عوف الزهري القرشي يروي عن ابيه وعن الزهري روى عنه ابراهيم بن
محمد بن عبد العزيز كان ممن يروي عن الثقات المعضلات واذا انفرد بالمناكير عن اقوام اثبات
حتى سقط عن الاحتجاج به وهو الذي جلد نشوبه مالك بن انس **محمد** بن عبد الرحمن البيلماني
يروي عن ابيه روى عنه اهل البصرة كان ممن اخرجت له ... حدث عن ابيه بنسخة شبيها
بمائتي حديث كلها موضوعة لا يجوز الاحتجاج به ولا ذكره في الكتب الا على جهة التعجب سمعت محمد بن
محمود يقول سمعت الدارمي يقول قلت ليحيى بن معين محمد بن عبد الرحمن البيلماني فقال ليس بشيء قال
ابو حاتم روى ابن البيلماني عن ابيه عن ابن عمر قال قال رسول الله صلى الله عليه وسلم اذا كان في اخر الزمان
واختلفت الاهواء فعليكم بدين اهل البادية والنساء وباسناده قال قال رسول الله صلى الله عليه وسلم
من كان يؤمن بالله واليوم الاخر فلا يقعد على مائدة يشرب عليها الخمر وباسناده قال قال
رسول الله صلى الله عليه وسلم ولد الزنا لا يرث ولا يورث وباسناده قال قيل يا رسول الله اي الناس
اجوع قال الذي لا يشبع من العلم قال فاي الناس اشبع قال الذي لا يبتغيه وباسناده قال قال
رسول الله صلى الله عليه وسلم من صام يوم الجمعة كتب الله له عشرة ايام غر زهر من ايام الاخرة لا تشاكلهن

قوله ابراهيم بن ابي الحرة
رواه مالك عن عبد الرحمن بن المجبر قال رايت
سالم بن عبد الله ادخل اصابعه في انفه
فيخرج دم فكسر فيفتل اصابعه ولا
يتوضا

قوله ابراهيم بن ...
يروي ايضا عن ابي الزناد ... كذبها
منكرات رواه الحسن بن
عمرو عن عامر بن سعد عن ابيه
قال قال رسول الله صلى الله
عليه وسلم المؤمن ...

قوله ابراهيم بن ...
محمد بن عبد الرحمن بن البيلماني ... الحديث
وكان ... عن الصحابة ...
التابعين على ...
... على بعض

ايام الدنيا وباسناده قال قال رسول الله صلى الله عليه وسلم ان احببت ان تكون من القانتين فلا تعرف
من عملك ... عن شمالك في المكتوبة وباسناده قال قال رسول الله صلى الله عليه وسلم من صام صبيحة
يوم الفطر فكانما صام الدهر وباسناده قال قال رسول الله صلى الله عليه وسلم ان اليوم الذي تعلم
الطاعات ليحفظانه ... في سبع ... وباسناده قال قال رسول الله صلى الله عليه وسلم
اذا لقيت الحاج فسلم عليه وصافحه ومره ان يستغفر لك قبل ان يدخل بيته فانه مغفور له وباسناده
قال قال رسول الله صلى الله عليه وسلم من افطر يوما من رمضان متعمدا في غير سبيل عليه صوم ...
كيوم ولدته امه وباسناده قال قال رسول الله صلى الله عليه وسلم لا ... ليل في ليل ولا صلاة
نهار في نهار ولكن السبح فيما بين ذلك وباسناده قال قال رسول الله صلى الله عليه وسلم لا يزال
اربعين رجلا يحفظ الله بهم الارض كلما مات منهم رجل ابدل الله مكانه اخر منهم في الارض كلها
حدثنا بهذه الاحاديث كلها محمد بن يعقوب بن اسحق الخطيب بالاهواز نا عبد الله بن محمد ... نا
محمد بن الحارث الحارثي نا محمد بن عبد الرحمن البيلماني مولى ابن عمر عن ابيه عن ابن عمر قال قال رسول الله صلى الله عليه وسلم
في تلك النسخة التي ذكرناها ... موضوعا ومقلوبا كرهنا ذكرها كلها لان فيما ذكرنا
غنية لمن هذا الشان صناعته عن ... منها في الذكر ... حدثنا الحسن بن سفيان نا محمد بن ابي بكر
المقدمي نا محمد بن الحارث عن محمد بن عبد الرحمن البيلماني عن ابيه عن ابن عمر عن النبي صلى الله عليه وسلم قال
لا شفعة لصغير ولا لغائب واذا سبق الشريك بالشفعة فلا شفعة والشفعة كحل
العقال **محمد** بن سلمة البناني شيخ يروي عن الاعمش ما ليس من حديثه لا يحل الرواية عنه
الا على سبيل الاعتبار ولا الاحتجاج به بحال روى عن الاعمش عن ابي سفيان عن جابر قال نهى
رسول الله صلى الله عليه وسلم عن الضحك من الضرطة حدثناه ابو عروبة نا ميمون بن الاصبغ نا عبد الله بن
عصمة النصيبي نا محمد بن سلمة البناني عن الاعمش **محمد** بن عبد الله بن زياد ابو سلمة الانصاري
من اهل البصرة يروي عن حميد الطويل ومالك بن دينار روى عنه البصريون منكر الحديث جدا يروي عن
الثقات ما ليس من احاديثهم لا يجوز الاحتجاج به روى عن حميد عن انس بن مالك قال قال رسول الله صلى الله عليه وسلم

من كسح مسجدا من مساجد الله فكانما غزا مع رسول الله صلى الله عليه وسلم اربع مائة غزوة وكانما
حج اربعمائة حجة وكانما اعتق اربعمائة نسمة وكانما صام اربعمائة يوم حدثناه عبد الله بن قحطبة ثنا
يحيى بن حزام السقطي ثنا محمد بن عبد الله الانصاري هكذا حدثناه ابن قحطبة وثنا محمد بن داود
ابن سليمان بالابلة ثنا يحيى بن حزام ثنا محمد بن عبد الله الانصاري عن مالك بن دينار عن انس بن مالك قال كنا
عند النبي صلى الله عليه وسلم فعطس يهودي فشمته النبي صلى الله عليه وسلم فقال اليهودي يرحمك الله يا محمد
فقال النبي صلى الله عليه وسلم هداك الله يا يهودي فاسلم في موضعه ثنا محمد بن داود ثنا يحيى بن حزام
ثنا محمد بن عبد الله الانصاري عن مالك بن دينار وروى عن مالك بن دينار عن انس بن مالك قال قال رسول الله صلى الله
عليه وسلم جاءني جبريل عن الله عز وجل قال وعزتي وجلالي ووحدانيتي وارتفاع مكاني وفاقة خلقي الي
واستوائي على عرشي اني لاستحيي من عبدي وامتي يشيبان في الاسلام ثم اعذبهم فرايت
رسول الله صلى الله عليه وسلم يبكي عند ذلك فقلت يا رسول الله ما يبكيك قال ابكي لمن يستحيي الله منه ولا يستحيي
من الله عز وجل ثنا محمد بن المسيب ثنا يحيى بن حزام السقطي ثنا محمد بن عبد الله الانصاري ثنا مالك بن دينار

محمد بن علي السلمي لقبه زنبور من اهل الكوفة كنيته ابو بلال يروي عن محمد بن عمرو روى عنه
اسحق بن ابراهيم [illegible] كان يهم ويخطئ حتى يجيء ما حدث به مقلوبا فاذا سمعه من ليس صناعته
علم انه معمول او مقلوب فلا يجوز الاحتجاج به فيما خالف الثقات من الروايات ولا فيما انفرد
وان لم يخالف الثقات

محمد بن غنيم الحضرمي كنيته ابو [illegible] يروي عن محمد بن عبد الرحمن البيلماني
روى عنه المعتمر بن سليمان [illegible] في النقل ذاهب في الرواية لا يحل الاحتجاج به بحال لما اتى من
الاخبار التي لا تشبه رواية الثقات سمعت محمد بن محمود يقول سمعت الدارمي يقول قلت
ليحيى بن معين محمد بن غنيم قال ليس بشيء

محمد بن سعد الطائفي شيخ يروي عن ابن جريج روى
عنه ابو عتبة احمد بن الفرج الحمصي يروي عن الثقات ما ليس من احاديثهم لا يحل الاحتجاج به بحال
روى عن ابن جريج عن عطاء عن ابن عباس قال قال رسول الله صلى الله عليه وسلم ليس على اهل لا اله الا الله
وحشة في قبورهم ولا يوم نشرهم كاني انظر اليهم اذا انفلقت الارض عنهم يقولون لا اله الا الله

يقول [illegible] العلم
روى المعتمر عن محمد بن غنيم عن محمد بن عبد الرحمن
البيلماني عن ابن عمر قال قال رسول الله
صلى الله عليه وسلم [illegible] السهود
[illegible] قال رجل [illegible] قال
عمرو بن علي سمعت يحيى القطان قال
لا تكتب حديث [illegible] عمرو بن سليم
عن رجل لا يعرف فانه لا [illegible]

والناس تبع لهم رواه عنه ابو عتبة الحمصي وهذا خبر باطل انما يعرف هذا من حديث عبد الرحمن بن
زيد بن اسلم عن ابيه عن ابن عمر فقط

محمد بن خزيمة [illegible] شيخ من اهل البصرة يروي عن ابن
عيينة روى عنه جعفر بن محمد بن الحجاج [illegible] القطان الرقي يقلب الاخبار ويروي عن الثقات
ما ليس من حديث الثقات روى عن ابن عيينة عن زياد بن علاقة عن المغيرة بن شعبة عن النبي صلى الله
عليه وسلم قال [illegible] شاهد الزور مع العشار في النار وهذا خبر باطل ما سمعه ابن عيينة من زياد
ابن علاقة ولا لهذا الخبر اصل انما حدث به المغيرة بن شعبة كان النبي صلى الله عليه وسلم يصلي حتى ترم قدماه [illegible]
قطن بن مالك سمعت النبي صلى الله عليه وسلم [illegible]
شهدت الاعراب يسألون رسول الله صلى الله عليه وسلم [illegible]

محمد بن عبد الملك
ابو عبد الله الانصاري من اهل [illegible] سكن الشام يروي عن ابن المنكدر ونافع والزهري روى عنه
اهل الشام كان ممن يروي الموضوعات عن الثقات لا يحل ذكره في الكتب الا على جهة التعجب [illegible]
الرواية عنه الا على سبيل الاعتبار وهو الذي روى عنه الاوزاعي عن المغيرة بن سعيد [illegible]
النبي صلى الله عليه وسلم قال [illegible] وروى عن هشام بن عروة
عن ابيه عن عائشة انها قالت سمعت رسول الله صلى الله عليه وسلم يقول ان الله عز وجل اوحى الي انه من
سلك مسلكا في طلب العلم سهلت له طريقا الى الجنة وفضل في علم خير من فضل في عبادة [illegible]
الدين الورع ثنا محمد بن [illegible] النيسابوري بالرملة ثنا محمد بن يزيد محمش ثنا جعفر بن عبد الواحد
[illegible] ثنا محمد بن عبد الملك عن هشام بن عروة

محمد بن جابر بن سيار بن طلق اليمامي ابو عبد الله
السحيمي من بني حنيفة اصله من اليمامة انتقل الى الكوفة يروي عن حماد بن ابي سليمان وقيس بن طلق
ابن علي روى عنه هشام بن حسان وايوب واهل العراق وكان اعمى يلحق في كتبه ما ليس من حديثه
[illegible] ويسرق ما ذوكر به فيحدث به سمعت عبد الله بن جابر بطرسوس يقول سمعت جعفر بن محمد
[illegible] يقول سمعت محمد بن عيسى بن الطباع يقول [illegible] ذاكرت محمد بن جابر ذات
يوم بحديث شريك عن ابي اسحق فرايته في كتابه ملحقا بين السطرين [illegible] سمعت محمد بن محمود يقول

قال ابو الحسن
ليس هو بالجد وانما بالحجاز الا
[illegible]
قال الشيخ ابو الفضل [illegible]
لا ثلاث وثلاث

سمعت الدارمي يقول قلت ليحيى بن معين محمد بن جابر اليمامي ما حاله قال ليس بشيء قال أبو حاتم وهو
الذي روى عن حماد عن إبراهيم عن علقمة عن عبد الله قال صليت خلف رسول الله صلى الله عليه وسلم وأبي بكر
وعمر فكانوا لا يرفعون أيديهم إلا في أول الصلاة ثم لا يعودون ثنا محمد بن جعفر بن طرخان ثنا إسحاق بن
أبي إسرائيل ثنا محمد بن جابر عن حماد. **محمد** بن مسلم أبو سعيد الصنعاني الفريابي سكن بغداد
يروي عن ابن عجلان وهشام بن عروة روى عنه العراقيون مضطرب الكلام حتى كان يقلب
الأسانيد لا يجوز الاحتجاج به إلا فيما وافق الثقات فيكون حينئذ كالمستأنس دون المحتج
بما رواه. **محمد** بن مناذر الشاعر من أهل البصرة يروي عن ابن عيينة روى عنه البصريون كان
ماجنا [illegible] لا يجوز الاحتجاج به سمعت محمد بن المنذر يقول سمعت عباس بن محمد يقول سمعت
يحيى بن معين يقول وذكرت له شيخا كان يلزم ابن عيينة يقال له ابن مناذر فقال أعرفه كان [illegible]
العقارب في المسجد الحرام حتى تلسع الناس وكان يصب المداد بالليل في المواضع التي يتوضؤون
منها حتى تسود وجوه الناس ليس يروي عنه رجل فيه خير. **محمد** بن أبي حميد المدني الزرقي
كنيته أبو إبراهيم وهو الذي يقال له حماد بن أبي حميد يروي عن موسى بن وردان وعمرو بن شعيب
روى عنه العراقيون وأهل بلده كان شيخا مغفلا يقلب الأسانيد ولا يفهم ويلزق بالمتن
ولا يعلم فلما كثر ذلك في أخباره بطل الاحتجاج بروايته ثنا مكحول قال سمعت جعفر بن أبان
يقول سألت يحيى بن معين عن محمد بن أبي حميد فقال ليس بشيء. **محمد** بن دينار الطاحي أبو بكر
[illegible] من أهل البصرة يروي عن يونس بن عبيد والبصريين روى عنه أهل العراق كان يخطئ
لم يفحش خطاؤه حتى استحق الترك ولا سلك سنن الثقات [illegible] فليسلك
به مسلك العدول والإنصاف في أمره ترك الاحتجاج بما انفرد ويعتبر بما لم يخالف الثقات
ويحتج بما وافق الثقات سمعت الحنبلي يقول سمعت أحمد بن زهير يقول سئل يحيى بن معين عن
محمد بن دينار الطاحي فقال ضعيف قال أبو حاتم وهو الذي روى عن سعد بن أوس عن مصدع
أبي يحيى عن عائشة أن النبي صلى الله عليه وسلم كان يقبلها وهو صائم ويمص لسانها حدثناه القطان بالرقة

ثنا عمرو بن يزيد السياري ثنا محمد بن دينار الطاحي. **محمد** بن عون الخراساني سكن الكوفة
يروي عن نافع ومحمد بن زيد روى عنه إسماعيل بن زكريا ويعلى بن عبيد كان ممن يروي عن الثقات
ما ليس من حديث الثقات لا يجوز الاحتجاج بروايته ولا الاحتجاج به فيما وافق الثقات روى عن
نافع عن ابن عمر [illegible] استقبل رسول الله صلى الله عليه وسلم [illegible] ثم وضع شفتيه عليه [illegible]
طويلا فإذا هو يبكي فقال يا عمر ههنا تسكب العبرات حدثناه الحسن بن سفيان
ثنا [illegible] ثنا يعلى بن عبيد عنه وروى عن محمد بن زيد عن سعيد بن جبير عن ابن عباس
قال قال رسول الله صلى الله عليه وسلم المهلكات ثلاث إعجاب المرء بنفسه وشح مطاع وهوى متبع
ثناه [illegible] ثنا إسماعيل بن زكريا عن محمد بن عون عن محمد بن زيد عن سعيد بن جبير
محمد بن حجر بن عبد الجبار بن وائل بن حجر الحضرمي الكندي كنيته أبو جعفر من أهل الكوفة
يروي عن عمه سعيد بن عبد الجبار عن أبيه عبد الجبار بن وائل عن وائل بن حجر بنسخة منكرة منها أشياء لها
أصول من حديث رسول الله صلى الله عليه وسلم وليس من حديث وائل بن حجر [illegible] على
النقص والإفراط فيه ومنها أشياء موضوعة ليس يشبه كلام رسول الله صلى الله عليه وسلم لا يجوز
الاحتجاج به وأما عبد الجبار بن وائل بن حجر فإنه [illegible] وهذا ضرب من المنقطع الذي
لا تقوم به الحجة وقد وهم [illegible] عن عبد الجبار بن وائل [illegible]
محمد بن عطية بن سعد العوفي من أهل الكوفة يروي عن أبيه روى عنه أسيد بن زيد الجمال
منكر الحديث جدا [illegible] في الإطلاق [illegible]
أبيه وأبوه ليس بشيء في الحديث ولا يروي عنه إلا أسيد بن زيد وأسيد [illegible]
الإطلاق والقدح على من يكون [illegible] ضعيف [illegible]
ولا [illegible] إلى ذلك فهو ساقط الاحتجاج حتى تتبين عدالته بروايته [illegible]
واستقام في الرواية فلم يخالف الثقات. **محمد** بن الفضل الجهضمي أخو طلحة [illegible]
كنيته أبو يحيى من أهل البصرة كان [illegible] يروي عن [illegible] عبد الله المزني روى عنه [illegible]

[illegible]

ومسلم بن ابرهيم كان قليل الحديث منكر الرواية حدث بدون عشرة احاديث كلها مناكير لم
يتابع على شي منها فبطل الاحتجاج به وقد كان يدعي النحو وكان ابا عمرو بن حرب سيد النحاة على زعمه
محمد بن محمود يقول سمعت الدارمي يقول سالت يحيى بن معين عن محمد بن [illegible] فقال ضعيف حدثنا الحلبي
قال سمعت احمد بن زهير عن يحيى بن معين قال محمد بن [illegible] ليس بشي وقال ابو حاتم وهو الذي روى
عن ابيه عن علقمة بن عبد الله المزني عن ابيه عن النبي صلى الله عليه وسلم انه نهى عن كسر سكة المسلمين الجائزة بينهم الا من
باس ثنا عبد الله بن محمد ثنا اسحق بن ابرهيم ثنا معتمر بن سليمان ثنا محمد بن فضا **محمد بن الحسن**
ابن ابي الحسن بن زبالة المخزومي الحجازي يروي عن مالك والدراوردي روى عنه ابو حمة وابنها
العراق كان ممن يسرق الحديث ويروي عن الثقات ما ليس من حديثهم من غير تدليس فيه سمعت محمد بن
المنذر يقول سمعت عباس بن محمد يقول سمعت يحيى بن معين يقول ابن زبالة ليس بثقة كان يسرق الحديث
محمد بن الحسن المدني [illegible] روى عن محمد بن اسحق روى عنه [illegible] يرفع الموقوف
ويسند المراسيل روى عن محمد بن اسحق عن نافع عن ابن عمر عن النبي صلى الله عليه وسلم قال اذا كان الخبز [illegible]
امه اذا اشعر ولكنه يلخ حتى يستطب ما فيه [illegible] حدثناه عبد الله بن محمد [illegible] ثنا وهب بن بقية
ثنا محمد بن الحسن المدني انما هو موقوف من قول ابن عمر **محمد بن الحسن الشيباني** يروي عن
يعقوب بن ابرهيم واهل الكوفة روى عنه الناس وليس ممن يحتج بخبره اذا انفرد مات سنة
تسع وثمانين ومائة بالري هو والكسائي في يوم واحد وكان قد خرج مع امير المؤمنين هرون الرشيد
ثنا محمد بن [illegible] ثنا الفضل بن عبد الرحيم المروزي قال سمعت محمد بن النضر [illegible] يقول سمعت
ابي يقول كلمني محمد بن الحسن ان اكلم عبد الله بن المبارك يقرا له كتابا فكلمته فقال لا يعجبني ثم ابلغه
قال محمد بن النضر [illegible] سعد بن معاذ فقال ليس [illegible] حديث [illegible] روايته [illegible]
فابيت سمعت محمد بن اسحاق بن عبد السعدي يقول سمعت ابن قهزاد يقول سمعت ابراهيم [illegible]
البخاري يقول دخل فضيل بن عياض المسجد الحرام ومحمد بن الحسن جالس فقال [illegible] والله [illegible] مامون
غير ثقة والله [illegible] مامون غير ثقة والله [illegible] مامون حدثنا الضحاك بن هرون [illegible] ثنا

محمد بن الحسن الهمداني
محمد [illegible] صفوي سمعت يحيى بن معين يقول محمد بن الحسن كذاب
وهو الذي يقال له ابن ابي يزيد من اهل الكوفة سكن واسط ثم انتقل الى بغداد وكان نزل عند
مقبرة الخيزران كنيته ابو الحسن يروي عن عمرو بن قيس روى عنه العراقيون منكر الحديث يروي عن
الثقات المعضلات وكان احمد بن حنبل رحمه الله يقول ابن ابي يزيد لم يكن يسوى شيئا وهو الذي روى
عن ثور بن يزيد عن خالد بن معدان عن معاذ بن جبل عن النبي صلى الله عليه وسلم قال من عير اخاه بذنب
لم يمت حتى يعمله روى عنه احمد بن منيع ثنا مكحول ثنا جعفر بن ابان يقول قال يحيى بن معين محمد بن الحسن
الهمداني ليس بشي وقال ابو حاتم وهو الذي يروي عن عمرو بن قيس عن عطية عن ابي سعيد الخدري
قال قال رسول الله صلى الله عليه وسلم من شغله قراءة القران عن ذكري ومسالتي اعطيته ثواب الشاكرين
وفضل كلام الله عز وجل على سائر الكلام كفضل الله عز وجل على خلقه ثنا ابو يعلى ثنا الحسن بن حماد
الوراق ثنا محمد بن الحسن بن ابي يزيد [illegible] الحكم بن بشير بن سلمان رواه عن عمرو بن قيس ولكن من
حديث محمد ايضا [illegible] **محمد بن الحسن الاسدي المعروف بالتل**
من اهل الكوفة كنيته ابو جعفر يروي عن الثوري وابرهيم بن طهمان روى عنه [illegible] العراقيون
كان [illegible] ممن يرفع المراسيل ويقلب الاسانيد لا يجوز الاحتجاج به ثنا مكحول ثنا جعفر
ابن ابان قال قلت ليحيى بن معين محمد بن الحسن الاسدي قال ادركته وليس بشي **محمد بن محسن الاسدي**
شيخ يضع الحديث على الثقات لا يحل ذكره في الكتب الا على سبيل القدح فيه روى عن الاوزاعي ومكحول
عن [illegible] قال قال رسول الله صلى الله عليه وسلم [illegible] يوم العيد [illegible]
روى الاوزاعي عن سليمان بن حبيب المحاربي عن ابي امامة قال قال رسول الله صلى الله عليه وسلم اذا قامت
العاقلة فتحت ابواب [illegible] وغلقت ابواب النيران واقبلت الحور العين فاذا انصرف [illegible] يقول
[illegible] هذا [illegible] ان يسال الله ان يدخله الجنة ويقول النار ويح هذا [illegible] ان يسال ربه
ان يعتقه من النار ويقول الحور العين ويح هذا [illegible] ان يسال ربه ان يزوجه من الحور العين
حدثناه الحسين [illegible] ثنا عبد الله بن آدم [illegible] ثنا ابو [illegible] ثنا عبد الله بن [illegible] بطرسوس

ثنا أبو خيثمة مصعب بن سعيد المصيصي ثنا محمد بن محصن. محمد بن الفضل بن عطية المروزي
مولى بني عبس كنيته أبو عبد الله سكن بخارى يروي عن داود بن أبي هند وذويه روى عنه العراقيون
وأهل خراسان كان ممن يروي الموضوعات عن الأثبات لا يحل كتبة حديثه إلا على سبيل الاعتبار
كان أبو بكر بن أبي شيبة [illegible] عليه روى عن منصور عن إبراهيم عن علقمة عن عبد الله قال كان
رسول الله صلى الله عليه وسلم إذا استوى على المنبر استقبلناه بوجوهنا سمعت الحنبلي يقول سمعت
أحمد بن زهير يقول سمعت يحيى بن معين يقول الفضل بن عطية خراساني ثقة وهو والد محمد بن الفضل
ولم يكن محمد يشبه أباه قال أبو حاتم رضي الله عنه روى عن زياد بن علاقة عن قطبة بن مالك قال مر بنا
رسول الله صلى الله عليه وسلم وقد أسسنا مسجد قباء وليس معه [illegible] أبو بكر وعمر
وعثمان فقلت يا رسول الله إنا قد أسسنا هذا المسجد وليس معنا [illegible] أبو بكر
وعمر وعثمان فقال إن هؤلاء أولياء الخلافة بعدي ثنا بحشل [illegible] ثنا محمد بن الوليد
البسري ثنا موسى بن عقبة بن موسى البغدادي ثنا محمد بن الفضل بن عطية وقد روى عن [illegible] بن أسلم
عن معاوية بن قرة عن أنس بن مالك قال قال رسول الله صلى الله عليه وسلم وقت النفساء أربعين ليلة إلا أن ترى
طهرا قبل ذلك ثناه محمد بن عبد [illegible] النيسابوري [illegible] ثنا أحمد بن حفص حدثني أبي قال حدثني إبراهيم
بن طهمان حدثني محمد بن الفضل بن عطية عن زيد بن أسلم. محمد بن عقبة [illegible] يروي عن أبي حازم روى
عنه المعتمر بن سليمان [illegible] محمد منكر الحديث جدا ينفرد عن أبي حازم بما لا يشبه حديثه
لا يجوز الاحتجاج به إذا وافق الثقات فكيف إذا انفرد بالأوابد. محمد بن عبد العزيز بن علاثة العاصمي من
أهل الشام كنيته أبو [illegible] يروي عن الأوزاعي والبصريين [illegible] روى عنه وكيع وحرمي بن حفص
والعراقيون كان ممن يروي الموضوعات عن الثقات ويأتي بالمعضلات عن الأثبات لا يحل ذكره
في الكتب إلا على جهة القدح فيه ولا كتبة حديثه إلا على جهة التعجب قال أبو حاتم وهو الذي روى
عن ثور بن يزيد عن خالد بن معدان قال سمعت عبد الملك بن مروان يحدث عن أبيه مروان بن الحكم عن
زيد بن ثابت قال شكوت إلى رسول الله صلى الله عليه وسلم أرقا أصابني فقال قل اللهم غارت النجوم

بال[illegible] أبو الحسن
قوله عن زيد بن أسلم خطأ إنما هو
هذا عن محمد بن الفضل عن زيد بن
الحواري العمي عن معاوية بن قرة

وهدأت العيون وأنت حي قيوم لا تأخذك سنة ولا نوم يا حي يا قيوم أهدئ ليلي وأنم عيني فقلتها
فأذهب الله عني ما كنت أجد. حدثناه أحمد بن علي بن المثنى ثنا عمرو بن حصين الكلابي ثنا ابن علاثة
عن ثور وروى عن الأوزاعي عن الزهري عن أبي سلمة عن أبي هريرة قال قال رسول الله صلى الله عليه وسلم
[illegible] في طلب العلم ثنا [illegible] سفيان ثنا عمرو بن حصين عن ابن علاثة عن [illegible]
عن النضر بن عربي عن عكرمة عن ابن عباس قال قال رسول الله صلى الله عليه وسلم من أراد أمرا فشاور
امرأ مسلما وفقه الله لأرشد أموره ثناه هارون بن عيسى بن السكين ببلد الموصل ثنا مفرج بن [illegible]
[illegible] ثنا عمرو بن حصين ثنا ابن علاثة وروى عن ثور بن يزيد عن خالد بن معدان عن مالك بن يخامر
عن معاذ بن جبل قال قال رسول الله صلى الله عليه وسلم ما عظمت نعمة الله عز وجل على عبد إلا عظمت مؤونة
الناس عليه فمن لم يحتمل مؤونة الناس فقد عرض تلك النعمة للزوال. محمد بن ميمون [illegible]
كنيته أبو النضر يروي عن [illegible] التيمي روى عنه أبو كريب منكر الحديث جدا لا
يحتج به إذا وافق الثقات [illegible] فكيف إذا انفرد بالأوابد. محمد بن [illegible]
الكوفي التيمي كنيته أبو علي يروي عن محارب بن دثار والكوفيين روى عنه أهل بغداد والعراقيون
كان ممن يروي المعضلات عن الثقات حتى إذا سمعها من الحديث صناعته علم أنها موضوعة
لا يحل الاحتجاج به ثنا مكي ثنا أحمد بن زهير عن يحيى بن معين قال محمد الفراء ليس بشيء
قال أبو حاتم ثنا محمد الفراء اختصم إلى محارب بن دثار رجلان قال فشهد على أحدهما رجل
فقال المشهود عليه والله ما علمت أنه لرجل صالح ولئن سألت عنه لتحمدن أمره لكن
ولقد شهد علي بباطل ما أدري ما حمله على ذلك قال فقال محارب بن دثار يا هذا
اتق الله فإني سمعت عبد الله بن عمر يقول سمعت رسول الله صلى الله عليه وسلم يقول إن شاهد
الزور لا تزول قدماه حتى تجب له النار وإن الطير لتخفق بأجنحتها وترمي ما في أجوافها
مما طلبه والنبي صلى الله عليه وسلم يعظ رجلا ثنا أحمد بن علي بن المثنى ثنا أبو معمر القطيعي
ثنا محمد الفراء قال اختصم إلى محارب بن دثار رجلان فساقه. محمد بن عبد الله العمري

من أهل البصرة يروي عن ثابت البناني روى عنه محمد بن أبي بكر المقدمي منكر الحديث جدا يروي عن
ثابت ما لا يتابع عليه كأنه ثابت آخر لا يجوز الاحتجاج به ولا الاعتبار بما رواه إلا عند
الوفاق للاستيناس به محمد بن عمر أبو عمرو القرشي يروي عن عطاء ونافع روى
عنه عامر بن سيار منكر الحديث يروي عن الثقات ما ليس من أحاديثهم لا يجوز الاحتجاج
بخبره بحال روى عن عطاء بن أبي رباح عن أبي هريرة عن النبي صلى الله عليه وسلم قال زر غبا تزدد
حبا وروى عن نافع عن ابن عمر قال رأيت النبي صلى الله عليه وسلم يلحظ في صلاته ولا يلتفت
رواهما عنه عامر بن سيار محمد بن عبد الله بن عمر العمري أخو القسم بن عبد الله يروي
عن مالك والله العجائب لا يجوز الاحتجاج به بحال روى عن مالك عن نافع عن ابن عمر قال كان
رسول الله صلى الله عليه وسلم إذا غدا إلى العيد غدا ماشيا وإذا رجع رجع راكبا ثناه
عمر بن حفص البزار الجندي سابور ثنا محمد بن عيسى عن عيسى ثنا محمد بن عبد الله بن عمر العمري
ثنا مالك محمد بن سليم أبو هلال الراسبي مولى بني سامة بن لؤي من أهل البصرة
كان نازلا في بني راسب فنسب إليهم يروي عن الحسن وابن سيرين وقتادة مات في شهر
ذي الحجة سنة سبع وستين ومات في السنة التي مات فيها حماد بن سلمة وشهد ابن المبارك
جنازته كان يحيى القطان لا يحدث عنه وكان أبو هلال شيخا صدوقا إلا أنه
كان يخطئ كثيرا من غير تعمد حتى صار يرفع المراسيل ولا يعلم وأكثر ما كان يحدث
من حفظه فوقع المناكير في حديثه من سوء حفظه اختلف فيه يحيى وعبد الرحمن ثنا الهمداني
ثنا عمرو بن علي قال كان يحيى بن سعيد لا يحدث عن أبي هلال وكان عبد الرحمن يحدث
عنه ثنا مكحول ثنا جعفر بن أبان قال ذكرت ليحيى أبا هلال في قتادة فقال لم
يكن بذاك فيها سمعت الحنبلي يقول سمعت أحمد بن زهير يقول سمعت يحيى بن معين
يقول كان أبو هلال الراسبي ليس بصاحب كتاب وهو صدوق الحديث قال أبو حاتم
والذي أميل إليه في أبي هلال الراسبي ترك ما انفرد من الأخبار التي خالف فيها

قال أبو الحسن محمد بن عبد الله العمري هذا ليس بأخ القسم

نكر ابدا عن كل لم يتابع عليه ٥

الثقات والاحتجاج بما وافق الثقات وهو رأى أن يفرد من الروايات التي لم يخالف
فيها الأثبات التي ليس فيها مناكير لأن الشيخ إذا عرف بالصدق والسماع ثم تبين منه
الوهم ولم يفحش ذلك منه لم يستحق أن يعدل به عن العدول إلى المجروحين إلا أن يكون
وهمه يفحش ويغلب فإذا كان كذلك استحق الترك فأما من كان يخطئ في الشيء اليسير
فهو عدل وهذا ما لا ينفك منه البشر إلا أن الحكم في مثل هذا إذا علم خطأه تجنبه
واتبع ما لم يخطئ فيه هذا حكم جماعة من المحدثين الصادقين الذين كانوا يخطئون قد
فصلناهم في الكتاب على أجناس ثلاثة فمنهم من لا يحتج بما انفرد من حديثه ويقبل غير ذلك
من روايته ومنهم من يحتج بما وافق الثقات فيترك من روايته ومنهم من يقبل منه ما لم
يخالف الأثبات ويحتج بما وافق الثقات محمد بن الحسن بن سعد العوفي ابن
أبو سعد بن أخي عطية بن سعد من أهل الكوفة يروي عن أبيه عن عمه روى عنه محمد بن سعد وعبد الله
داود منكر الحديث يروي أشياء لا يتابع عليها لا يجوز الاحتجاج بما انفرد وهو
الذي يقال له محمد بن الحسن بن عطية إنما هو ابن أخيه محمد بن إسحاق العكاشي العنوي
من ولد عكاشة بن محصن بكر الشام يروي عن الأوزاعي والزبيدي وإبراهيم بن أبي عبلة
ومكحول روى عنه أهل الشام كان ممن يضع الحديث على الثقات لا يجوز الاحتجاج به
ولا الرواية عنه إلا على جهة التعجب عند أهل الصناعة روى عن الأوزاعي عن هارون
رباب عن قبيصة بن ذؤيب عن أبي بكر الصديق قال قال رسول الله صلى الله عليه وسلم من أكرم مؤمنا
فإنما يكرم الله عز وجل ومن سر مؤمنا فكأنما سر الله ومن عظم مؤمنا فإنما
يعظم الله عز وجل حدثناه ابن ناجية ثنا هاشم بن القسم الحراني ثنا محمد بن إسحاق العكاشي
عن الأوزاعي في نسخة كتبناها عنه أكثرها مما لا أصول لها وروى عن الأوزاعي عن مكحول
والقسم بن مخيمرة عن أبي أمامة الباهلي قال قال رسول الله صلى الله عليه وسلم إن أخي عيسى قال
يا معشر الحواريين كونوا كالركام ولا تشهدوا كالوحش إذا طلبه القناص يا معشر

لتحوا بن ان الله عز وجل قد بسط لكم الدنيا بسطا وسخرها لكم تسخيرا وملككم على
ظهرها وهم ينازعكم فيها الا الملوك والشياطين فاما الشياطين فاستعينوا عليهم
بالصبر والصلاة واما الملوك فخلوا بينهم وبين دنياهم يخلوا بينكم وبين اخرتكم ثناه
محمد ابو ... وكان يعتبر به ثناه محمد كامل بن ميمون الزيات ثنا ابو ... محمد بن اسحاق العكاشي يروي
عن الاوزاعي عن رجا بن ابراهيم عن ابن حلبس قال سمعت ام الدرداء تحدث عن ابي الدرداء عن رسول الله صلى الله
عليه وسلم في هذه الاية اصبروا وصابروا ورابطوا قال اصبروا على الصلوات الخمس
وصابروا على قتال عدوكم ورابطوا في سبيل الله عز وجل لعلكم تفلحون ثناه محمد بن بشر
العدادي بالرملة ثنا احمد بن عبد المومن ثنا محمد بن اسحق العكاشي ... **محمد**
ابن عمر الواقفي ابو سهل الانصاري من اهل البصرة يروي عن الحسن والبصريين روى عنه اهل
البصرة ممن ينفرد بالمناكير عن المشاهير يعتبر حديثه من غير احتجاج به ثنا الهمداني ثنا
عمرو بن علي قال ذكرت ليحيى بن سعيد محمد بن عمر الانصاري فلم يرضه **محمد** بن مروان
السدي من اهل الكوفة يروي عن الكلبي وداود بن ابي هند روى عنه العراقيون كان ممن
يروي الموضوعات عن الاثبات لا يحل كتب حديثه الا على جهة الاعتبار ولا الاحتجاج
به بحال من الاحوال روى عن هشام بن عروة عن ابيه عن عائشة عن النبي صلى الله عليه وسلم قال تزوجوا
ولا تطلقوا فان الطلاق يهتز منه العرش ... وروى عن
داود بن ابي هند عن ابي نضرة عن ابي سعيد الخدري عن النبي صلى الله عليه وسلم قال ان الله عز وجل
يقول اطلبوا الفضل من الرحماء من عبادي تعيشوا في اكنافهم فان فيهم رحمتي ولا
تطلبوها في القاسية قلوبهم فان فيهم سخطي حدثنا الحسن بن سفيان ثنا ... علي
المودب بالمصيصة قال ثنا ... الضحاك ثنا ... محمد بن مروان السدي في نسخة
كتبناها عنه اكثرها معمولة لا يخفى على من هذا الشأن صناعته كيفيتها **محمد**
ابن بكر السلمي من اهل البصرة كان ممن ينزل الابلة يروي عن يونس بن عبيد وابن طاوس

قال ابو الحسن
محمد بن اسحق العكاشي هو الذي يقال له ابن محصن وقد تقدم ذكره في هذا الكتاب

روى عنه اهل البصرة كان ممن ينفرد بالمناكير عن المشاهير حتى خرج عن حد الاحتجاج
به اذا انفرد عن قلة روايته **محمد** بن كثير القرشي من اهل الكوفة كنيته ابو اسحاق
القصاب يروي عن عمرو بن قيس واسمعيل بن ابي خالد وليث بن ابي سليم وهشام بن
عروة روى عنه قتيبة بن سعيد واهل العراق ممن يروي عن الثقات الاشياء المقلوبات
التي اذا سمعها من الحديث صناعته علم انها معمولة او مقلوبة لا يحتج به بحال وهو
الذي روى عن اسمعيل بن ابي خالد عن الشعبي عن النعمان بن بشير عن ابيه قال قال
رسول الله صلى الله عليه وسلم نضر الله عبدا سمع مقالتي فوعاها واداها فرب
حامل فقه الى من هو افقه منه ورب حامل فقه ليس بفقيه ثناه احمد بن يحيى بن زهير
ثنا عبد الله بن ايوب المخرمي ثنا محمد بن كثير ثنا اسمعيل بن ابي خالد انما هو حديث ...
محمد بن القسم الاسدي كنيته ابو ابراهيم من اهل الكوفة يروي عن الاوزاعي
وابن جريج روى عنه العراقيون مات بالكوفة سنة سبع ومائتين ...
سنة سبع ومائتين كان ممن يروي عن الثقات ما ليس من احاديثهم ويأتي عن
الاثبات ما لم يحدثوا لا يحل الاحتجاج به ولا الرواية عنه بحال وان احمد بن
حنبل كذبه وهو الذي روى عن الربيع بن صبيح عن الحسن عن انس بن مالك قال كان رسول الله صلى الله
عليه وسلم اذا اشتد البرد قال سخنوا الحجامة لا يتبيغ الدم باحدكم فيقتله
حدثناه محمد بن المسيب ثنا وهب بن حفص الحراني ثنا محمد بن القسم الاسدي ثنا
الربيع بن صبيح **محمد** بن ابي الزعيزعة من اهل اذرعات من ناحية
الشام يروي عن نافع وابن المنكدر روى عنه اهل الشام محمد بن عيسى بن سميع
وغيره كان ممن يروي المناكير عن المشاهير حتى اذا سمعها من الحديث صناعته
علم انها مقلوبة لا يجوز الاحتجاج به روى عن نافع عن ابن عمر عن النبي صلى الله عليه وسلم
قال تصافحوا فان التصافح يذهب السخيمة وتهادوا فان الهدية تذهب الغل

ثنا القطان بالرقة ثنا هشام بن عمار ثنا محمد بن أبي الزعيزعة عن [...]
عن نافع. **محمد** بن أبي الزعيزعة شيخ يروي عن أبي المليح الرقي روى
عنه أهل العراق دجال من الدجاجلة كان يروي الموضوعات وهو الذي
روى عن أبي المليح عن ميمون بن مهران عن ابن عباس قال جاع النبي صلى الله عليه وسلم
جوعا شديدا فنزل عليه جبريل وفي يده لوزة فناوله إياها ففلقها فإذا
فيها قرنفلة خضراء عليها مكتوب بالنور لا إله إلا الله محمد رسول الله صلى الله عليه وسلم
أيدته بعلي ونصرته به ما أنصفني من اتهمني في قضائي واستبطأني في رزقه
محمد بن موسى بن مسكين قاضي المدينة كنيته أبو غزية يروي عن مالك
وابن أبي الزناد روى عنه يعقوب بن محمد الزهري والناس مات سنة
سبع ومائتين كان ممن يسرق الحديث ويحدث به ويروي عن الثقات
أشياء موضوعات حتى إذا سمعها المبتدئ في الصناعة سبق إلى قلبه
أنه كان المتعمد لذلك روى عن فليح بن سليمان عن عبد الله بن أبي بكر عن عباد بن
تميم عن عمه عبد الله بن زيد عن رسول الله صلى الله عليه وسلم قال مفتاح
الصلاة الطهور وتحريمها التكبير وتحليلها التسليم ثناه [...]
أحمد بن عيسى ثنا النضر بن سلمة ثنا أبو غزية ثنا فليح والنضر بن سلمة هذا أيضا
من عمدته وروى عن مالك عن هشام بن عروة عن أبيه عن عائشة قالت قال
رسول الله صلى الله عليه وسلم كل البلاد فتحت بالسيف والرمح وفتحت
المدينة بالقرآن وفيها قبري وبها داري وحق على كل مسلم حفظ جاري
من بعدي ثناه أحمد بن محمد بن عبد الكريم بجرجان ثنا سليمان بن داود القزاز
ثنا أبو غزية ثنا مالك. **محمد** بن عمر بن واقد الواقدي كنيته أسلمي
المدني قاضي بغداد كنيته أبو عبد الله يروي عن مالك وأهل المدينة مات

سنة سبع ومائتين أو بعدها بقريب ببغداد يوم الثلاثاء لإحدى
عشرة ليلة مضت من ذي الحجة وكان ممن يحفظ أيام الناس وسيرهم
وكان يروي عن الثقات المقلوبات وعن الأثبات المعضلات
حتى ربما سبق إلى القلب أنه كان المتعمد لذلك كان أحمد بن حنبل رحمه الله
يكذبه وروى عن هشام بن سعد عن زيد بن أسلم عن عياض بن عبد الله بن أبي سرح
عن عبد الله بن علقمة بن الفغواء عن ابن عمر عن صفية بنت أبي عبيد عن حفصة
قالت قال رسول الله صلى الله عليه وسلم لا يحرم من الرضاع إلا عشر رضعات رواه عن
الواقدي [...] موسى المخرمي [...] ابن المديني [...] عباس بن محمد سمعت يحيى بن معين يقول
الواقدي ليس بشيء حدثني محمد بن عبد الرحمن سمعت أبا غالب بن ابنة معاوية بن عمرو يقول سمعت علي بن
المديني يقول الواقدي يضع الحديث قال أبو حاتم وهو الذي روى عن مالك وابن أبي ذئب
عن أبيه عن ضمرة عن عائشة عن النبي صلى الله عليه وسلم قال صومكم يوم تصومون وفطركم يوم
تفطرون ثناه الحسن بن إسحاق الأصبهاني ثنا سوار بن إبراهيم ثنا محمد بن عمر الواقدي ثنا مالك
وابن أبي ذئب عن أبيه. **محمد** بن عبد الملك الأنصاري شيخ يروي عن أهل البصرة [...]
جبار روى عنه سويد بن سعيد الحدثاني استحق ترك الاحتجاج بخبره إذا انفرد وهو الذي
يروي عن الحسن وقتادة عن أنس بن مالك قال أتى رجل رسول الله صلى الله عليه وسلم فقال يا رسول الله
أيمنع سوادي ودمامتي من دخول الجنة فقال لا والذي نفسي بيده ما اتقيت ربك وآمنت
بما جاء به رسوله فقال والذي أكرمك بالنبوة لقد شهدت أن لا إله إلا الله وحده لا شريك له وأن محمدا
عبده ورسوله وأقررت بما جاء به من قبل أن أجلس منك هذا المجلس بثمانية أشهر فما لي يا رسول الله
قال لك ما للقوم وعليك ما عليهم وأنت أخوهم قال لقد خطبت إلى عامة من بحضرتك ومن ليس منك
فردوني لسوادي ودمامة وجهي وإني لفي حسب من قومي من بني سليم [...] ولكن
غلب على سوادي [...] فقال رسول الله صلى الله عليه وسلم هل شهد المجلس اليوم [...]

قال [...] أبو الحسن
هذا الحديث [...]
[...] الواقدي [...]
[...] أبو حاتم [...]
[...]

[...] أبو الحسن
[...] النضر [...]
[...] الحديث [...]
[...]

٢١

الجزء الثاني من كتاب المجروحين من المحدثين

تصنيف أبي حاتم محمد بن حبان بن أحمد التميمي رحمه الله عليه

رواية أبي الحسن علي بن عمر بن أحمد الدارقطني الحافظ إجازة عنه

رواية أبي محمد الحسن بن علي بن محمد الجوهري عنه إجازة

رواية أبي منصور محمد بن عبد الملك بن الحسن بن خيرون إجازة عنه

رواية أبي الفضل محمد بن ناصر بن محمد بن علي وأبي طالب المبارك بن علي بن خضير الصيرفي عنه

وكان جلدا وثقيلا قريب العهد بالاسلام وكانت له ... ما ... قال اعوذ بالله
نعم قال فاذهب فاقرع الباب قرعا رفيقا ثم فاذا دخلت عليه فقل زوجني
نبي الله صلى الله عليه وسلم فانكحهم وكان ابن ... وكان ... حسنه ... وحقا ... كتابا
طويلا في ... الحسن بن ... بن سعيد ... محمد بن عمر ...
قال ابو حاتم ... عن انس ... منكر

ابو عبد الله محمد بن عبد الله البصري شيخ يروي عن عطاء روى عنه ... عبد الله ...
والحمد لله وحده وصلى الله على سيدنا محمد النبي الامي وآله وصحبه وسلم

[illegible]
[illegible]

الجزء التاسع عشر من كتاب المجروحين من المحدثين

تصنيف ابي حاتم محمد بن حبان بن احمد التميمي البستي رحمة الله عليه
رواية ابي الحسن علي بن عمر الدارقطني الحافظ اجازة عنه
رواية ابي محمد الحسن بن علي بن محمد الجوهري السراري اجازة عنه
رواية ابي منصور محمد بن عبد الملك بن الحسن بن خيرون اجازة عنه
رواية الحافظ ابي الفضل محمد بن ناصر وابي طاهر ... حضر عنه سماعا

بسم الله الرحمن الرحيم

محمد بن عبد الله البصري شيخ يروي عن عطاء روى عنه ابن السماك عن عائذ ... منكر الحديث لا يحتج به لجهالته وقلة شهرته في اهل العلم بالرواية معها اتى من المنكر فيما يروي على قلته

محمد بن عروة بن هشام بن عروة يروي عن عمه هشام بن عروة روى عنه ابراهيم بن علي الرافقي منكر الحديث جدا يروي عن هشام بن عروة ما ليس من حديثه حتى يسبق الى القلب انه كان المتعمد لذلك لا يجوز الاحتجاج به

محمد بن عمرو بن الوليد شيخ يروي عن مالك بن انس ما ليس من حديثه لا يجوز الاحتجاج به بحال الا على سبيل الاعتبار للخواص روى عن مالك عن نافع عن ابن عمر قال كان رسول الله صلى الله عليه وسلم لا يكبر هو واصحابه على الطعام ثناه جعفر بن ادريس القزويني بمكة ثنا محمد بن غالب بن حرب ثنا محمد بن عمرو بن الوليد ثنا مالك عن نافع

محمد بن الحارث الحارثي من اهل البصرة يروي عن محمد بن عبد الرحمن البيلماني روى عنه ابو الربيع الحارثي والبصريون منكر الحديث جدا فاما ما روى عن البيلماني من الاشياء المقلوبة فالبلية فيها من موقوفاته لان اكثر ... عن البيلماني حتى يسبق الى القلب القادح في الثقات وان كان ابن البيلماني في نفسه ليس بشيء في الحديث فلعل ما روى عن ابن البيلماني اضعافا كثيرة مما ... حديث الثقات

محمد بن مصعب القرقساني كنيته ابو عبد الله وقد قيل ابو الحسن يروي عن الاوزاعي روى عنه العراقيون واهل الشام كان ممن ساء حفظه كان يقلب الاسانيد ويرفع المراسيل لا يجوز الاحتجاج به اذا انفرد فاما فيما وافق الثقات فان احتج به محتج وهو على الحالة ... ان اعتبر به معتبر لم ارى بذلك بأسا روى عن حماد بن سلمة عن ابي العشراء الدارمي عن ابيه قال قلت يا رسول الله صلى الله عليه وسلم ... ثناه ... القطان بالرقة ثنا علي بن عبد الله العلاف ثنا محمد بن مصعب ثنا حماد بن سلمة وانما هو بهذا الاسناد قلت يا رسول الله صلى الله عليه وسلم اما تكون الذكاة الا في الحلق او في اللبة قال لو طعنت في فخذها اجزا عنك وروى عن الاوزاعي عن الزهري عن عبيد الله بن عبد الله عن ابن عباس قال مر رسول الله صلى الله عليه وسلم بشاة ميتة قد القاها اهلها فقال

والذي نفسي بيده للدنيا اهون على الله عز وجل من هذه على اهلها ثناه ابو يعلى ثنا ابو خيثمة ثنا محمد بن مصعب ثنا الاوزاعي وهذا المتن بهذا الاسناد باطل انما الناس رووا هذا الخبر عن الزهري عن عبيد الله عن ابن عباس ان النبي صلى الله عليه وسلم مر بشاة ميتة فقال هلا استمتعتم باهابها قالوا انها ميتة قال انما حرم اكلها

محمد بن الفضل السدوسي كنيته ابو النعمان ولقبه عارم من اهل البصرة يروي عن ابن المبارك وحماد بن زيد اختلط في اخر عمره وتغير حتى كان لا يدري ما يحدث به فوقع المناكير الكثيرة في روايته فما روى عنه القدماء قبل اختلاطه اذا علم ان سماعهم عنه كان قبل تغيره ان احتج به محتج بعد العلم بما ذكرت ارجو ان لا يجرح في فعله ذلك واما رواية المتاخرين عنه فيجب التنكب عنها على الاحوال واذا لم يعلم التمييز بين سماع المتاخرين والمتقدمين منه يترك الكل ولا يحتج بشيء منه هذا حكم كل من تغير في اخر عمره واختلط اذا كان قبل الاختلاط صدوقا وكان يعرف بالكيس والجمع والاتقان ومات عارم سنة اربع عشرة ومائتين وهو بالبصرة من العراق

محمد بن الحجاج الواسطي اللخمي كنيته ابو ابراهيم كان يسكن بغداد يروي عن عبد الملك بن عمير ومجالد بن سعيد روى عنه مهدي بن جعفر ويحيى بن ايوب مات سنة احدى وثمانين ومائة كان ممن يروي الموضوعات عن الاثبات لا يحل الرواية عنه ولا الاحتجاج به ثنا احمد بن علي بن المثنى قال سمعت يحيى بن معين وانا حاضر عن حديث يرويه يحيى بن ايوب عن محمد بن الحجاج اللخمي فقال سمعته منه كذاب خبيث اراه صاحب هريسة سمعت محمد بن محمود يقول سمعت الدارمي يقول سالت يحيى بن معين محمد بن الحجاج اللخمي كيف هو فقال كذاب قال ابو حاتم وهو الذي روى عن عبد الملك بن عمير عن ربعي بن حراش عن حذيفة قال قال رسول الله صلى الله عليه وسلم اتاني جبريل بهريسة فقال كل هذه ليشد ظهرك لقيام الليل ثناه ابو يعلى ثنا يحيى بن ايوب المقابري ثنا محمد بن الحجاج عن عبد الملك بن عمير

محمد بن الجلال الذهلي شيخ يضع الحديث لا يحل ذكره في الكتب ولعله لا يعرفه كبير احد من اصحابنا الحفاظ ولكني ذكرته في هذا الكتاب لان لا يغتر به من كتب

يقول ابن حماد ... يحيى بن معين ليس بشيء عنده عن ابن البيلماني ... احاديث مناكير قال يحيى بن معين ابن البيلماني ليس بشيء

[illegible]

في هذا الشأن مستقيما روى عن هاشم بن القسم ابي النضر عن ابن ... عن نافع عن ابن عمر قال قال
رسول الله صلى الله عليه وسلم استوصوا بالمعزى خيرا فانهم يسدون الشوق ويخفرون ... دق
ويلطفون ... احمد بن علي المقرئ ثنا ... ثنا محمد بن يحيى الذهلي ثنا
ابو النضر هاشم بن القاسم ثنا ... ان هذا موضوع ... رسول الله صلى الله عليه وسلم ولم يحدث به
رواه عنه حدثنا ... التي في هذا الكتاب ... في هذا الكتاب على ... في ... ان
من بعض ... **محمد** بن الحجاج مصفر ... كنيته ابو ابراهيم
يروي عن ... روى عنه ابو ... شيخ ... يروي عن شعبة ... شعبة ...
ما لا يحل الرواية عنه روى عن خلاد بن يحيى عن مكحول عن واثلة بن الاسقع عن النبي صلى الله عليه وسلم قال ان
لله عز وجل في كل يوم ... نظرة ... فيها ... حاجات ... يعني ... ثنا ابن
زهير ثنا محمد بن صالح القناد ثنا محمد بن الحجاج ثنا خلاد بن يحيى **محمد** بن يحيى ...
المهلب ... من اهل البصرة يروي عن مالك ما لا اصل له ... روى عن مالك عن
نافع عن ابن عمر قال قال رسول الله صلى الله عليه وسلم من صلى صلاة ... معروف ...
عن المنكر لم يزدد بصلاته من الله الا بعدا وروى عن مالك عن نافع عن ابن عمر عن النبي صلى الله عليه وسلم
قال يأتي على الناس زمان يكون ... وجوههم ... وقلوبهم قلوب الذئاب ...
سفاكون للدماء ... ان تابعتهم ... في ذلك الزمان وان ... وان حدثتهم كذبوك
وان ائتمنتهم خانوك ... فهم ... لا اصل
لهذا عن النبي صلى الله عليه وسلم **محمد** بن ايوب ... روى عنه زهير بن
عباد الرواسي ... روى عن مالك عن نافع عن ابن عمر قال بينما
النبي صلى الله عليه وسلم بفناء الكعبة اذ نزل عليه جبريل فقال يا محمد انه سيخرج في امتك رجل
... الساعة ... قال
النبي صلى الله عليه وسلم حدثني يا جبريل ما اسمه وما صفته قال اما اسمه ... وذكر حديثا

قال ابو الحسن
لا اعرف هذا الا ...

طويلا ... احمد بن عبيد الله ... ابو اسمعيل محمد ...
عباد وهذا ... عن رسول الله صلى الله عليه وسلم ... ابن عمر ... نافع ...
في ملك رواه **محمد** بن معوية النيسابوري كنيته ابو علي سكن بغداد ثم انتقل الى مكة
ومات بها يروي عن الليث بن سعد وابن لهيعة روى عنه العراقيون كان ممن ... كثير
عن المشاهير ويأتي عن الثقات بما لا يتابع عليه ... عندي ... فيما وافق
الثقات ... كان صاحب حفظ واتقان قبل ان ... منه ما ظهر كان يحيى بن معين يرميه بالكذب
وروى **محمد** بن معوية عن ابن لهيعة عن ابي الزبير عن جابر ... انه ... ان النبي صلى الله عليه وسلم
رأى قوما ... فقال ... هذا ... وروى عن
ابي المليح عن ميمون بن مهران عن ابن عباس قال اخرجنا جنازة ... رسول الله صلى الله عليه وسلم كبر
عليها اربعا ثنا ... ثنا محمد بن معوية ثنا ابو المليح **محمد** بن غزوان ... من اهل الشام
... الموقوف ... روى عن ... عن سالم عن ابيه عن النبي صلى الله عليه وسلم
قال من صلى ست ركعات بعد المغرب غفر له ... خمسين سنة وروى عن ... عن يحيى
ابي كثير عن ابي سلمة عن ابي هريرة عن النبي صلى الله عليه وسلم قال البحر هو الطهور ماؤه ...
... هذا ... ذكرها ... فهو ... قول ابن عمر ... والناس ...
ابي هريرة ... **محمد** بن ايوب بن سويد الرملي يروي
عن ابيه ... موضوعة ... الرواية عنه روى عن ابيه ...
عن يحيى بن ابي كثير عن ابي سلمة عن ابي هريرة ان النبي صلى الله عليه وسلم قال اذا ...
... موضع واحد
ثناه ابن قتيبة ثنا محمد بن ايوب بن سويد الرملي ... وهذا حديث موضوع لا اصل له
من كلام رسول الله صلى الله عليه وسلم وكان ابو زرعة يقول ... كتب ابيه
اشيا موضوعة ... وروى عن ابيه ... ابي ... الزاهرية

عن نافع عن ابن عمر قال سمعت النبي صلى الله عليه وسلم يقول قال الله تبارك وتعالى لداود يا داود ابن لي
في الارض بيتا فبنا داود بيتا لنفسه قبل البيت الذي امر به فاوحى الله اليه يا داود بنيت بيتك
قبل بيتي قال اي رب هكذا قلت فيما قضيت من ملك استاثر ثم اخذ في بنا المسجد فلما تم
سور البيت سقط فشكا ذلك الى الله عز وجل فاوحى الله اليه انه لا يصلح ان تبني لي بيتا قال
اي رب ولم قال لما جرى على يديك من الدما قال اي رب او لم يكن ذلك في هواك ومحبتك قال
بلى ولكنهم عبادي وانا ارحمهم فشق ذلك عليه فقال لا تحزن فاني ساقضي بناه على يدي
ابنك سليمان فذكر حديثا طويلا في بنائه ابن عدي نا محمد بن ايوب بن سويد قال حدثني ابي قال حدثني
ابراهيم بن ابي عبلة. محمد بن بحر الهجيمي بصري كان ببغداد حدثهم بالهجيم نا عنه ابو يعلى الموصلي
يروي عن الضعفاء اشياء [illegible] عنهم حتى يقع في القلب انه كان يقلبها عليهم
قلت ادري البلية في تلك الاحاديث منه او منهم وعامتهم كان [illegible]
سمع [illegible] بروايته عن الثقات. محمد بن ابراهيم الشامي ابو عبد الله سكن
كان الثغر بالعراق وخاور عبادان يضع الحديث على الشاميين نا عنه ابو يعلى وكان
ابن سعيد [illegible] لا تحل الرواية عنه الا [illegible] عباد [illegible] ابو الوليد مسلم [illegible]
عن [illegible] ابي كثير عن ابي سلمة عن ابي هريرة عن النبي صلى الله عليه وسلم قال [illegible] عشر سوطا
فيما سوى هذا انما الا اصول [illegible] من كلام رسول الله صلى الله عليه وسلم لا يحل [illegible]
وهو الذي روى سويد بن عبد العزيز عن نوح بن ذكوان عن اخيه ايوب بن ذكوان عن الحسن عن انس بن
مالك قال قال رسول الله صلى الله عليه وسلم الا اخبركم عن الاجود الاجود الله الاجود الاجود
وانا اجود ولد ادم واجودهم بعدي رجل علم علما فنشر علمه يبعث يوم القيامة امة وحده
ورجل جاد بنفسه في سبيل الله عز وجل حتى يقتل نا ابو يعلى نا محمد بن ابراهيم الشامي يعني [illegible]
نا سويد بن عبد العزيز وروى بقية عن ثور بن يزيد عن خالد بن معدان عن واثلة بن الاسقع
قال لقيت النبي صلى الله عليه وسلم يوم العيد فقلت تقبل الله منا ومنك فقال نعم تقبل الله منا ومنك

قال ابو الحسن
اي رب لا يصلح لان تبناه
يا داود [illegible]

وروى بقية عن ثور بن يزيد عن خالد بن معدان عن واثلة قال قال رسول الله صلى الله عليه وسلم
المعتد يغفر [illegible] كالحيتان في الماء [illegible] حدثنا ابو يعلى [illegible] محمد بن الهيثم [illegible] منصور بن بشر
نا عبد القدوس [illegible] عبد الكريم [illegible] نا محمد بن ابراهيم الشامي يعني ابو الوليد وروى
شعيب بن اسحاق عن هشام بن عروة عن ابيه عن عائشة قالت قال رسول الله صلى الله عليه وسلم
لا تنزلوهن الغرف ولا تعلموهن الكتابة وعلموهن المغزل وسورة النور نا [illegible] سفيان
نا محمد بن ابراهيم الشامي نا شعيب بن اسحاق. محمد بن خليد بن عمرو الحنفي شيخ يروي عن
علي بن يونس وعبد الواحد بن زياد وغيرهما بالاسانيد [illegible] الموقوف [illegible] لا يحتج به
اذا انفرد رواه علي بن يونس عن [illegible] عن [illegible] عن ابي هريرة قال قال رسول الله صلى الله عليه وسلم
زر غبا تزدد حبا وروى داود بن الزبرقان [illegible] الانصاري عن انس بن مالك
عن النبي صلى الله عليه وسلم قال اذا دعي احدكم الى الطعام فليجب [illegible] وروى ابن المبارك عن محمد بن
سوقة عن عبد الله بن دينار عن ابن عمر عن النبي صلى الله عليه وسلم قال اذا مشت امتي المطيطا وخدمتها
ابناء فارس والروم سلط الله عز وجل شرارهم على خيارهم [illegible]
علي بن يونس [illegible] طلحة [illegible]
[illegible] عن انس عن النبي صلى الله عليه وسلم [illegible] عن ابن المبارك عن موسى بن عبيدة عن عبد الله بن دينار
[illegible] موسى [illegible] محمد بن حميد الرازي كنيته ابو عبد الله يروي عن ابن المبارك
وجرير [illegible] شيوخا [illegible] ثمان واربعين [illegible] كان ممن ينفرد عن الثقات بالاشياء
المقلوبات لا سيما اذا حدث عن شيوخ بلده سمعت ابراهيم بن عبد الواحد البغدادي يقول
قال صالح بن احمد بن حنبل كنت يوما عند ابي اذ دق عليه الباب فخرجت فاذا ابو زرعة ومحمد بن مسلم
ابن وارة يستاذنان على الشيخ فدخلت واخبرته فاذن لهم فدخلوا وسلموا عليه فاما ابن وارة
فبا[illegible] فلم ينكر عليه ذلك واما ابو زرعة فصافحه [illegible] ساعة فقال ابن وارة يا ابا عبد الله
ان رايت ان تذكر حديث [illegible] القاسم [illegible] الزيادي [illegible] ابو القاسم [illegible] اسحاق بن حازم

عن ابن مقسم يعني عبيد الله عن جابر بن عبد الله ان النبي صلى الله عليه وسلم سئل عن ماء البحر فقال هو
الطهور ماؤه الحل ميتته وقام فقالوا ما الحديث فشككت فيه ثم خرج والكتاب بيده فقال في
كتابي ميتته ثنا واحله والناس يقولون ميتته ثم حدثوا به فقال ابن وارة يا ابا محمد
رأيت محمد بن حميد قال نعم قال كيف رأيته قال اذا حدث عن العراقيين يأتي باشياء مستقيمة
واذا حدث عن اهل بلده مثل ابراهيم بن المختار وغيره اتى باشياء لا تعرف لا يدرى ما هي قال فقال
ابو زرعة وابن وارة صح عندنا انه يكذب قال فرأيت ابي بعد ذلك اذا ذكر ابن حميد نفض يده

محمد بن عامر ابو عبد الله شيخ من اهل الرملة يروي عن ابن عيينة [illegible] وعن الثقات
ما ليس من احاديثهم [illegible] عن ابن عيينة عن الزهري عن سالم عن ابيه ان النبي صلى الله عليه وسلم وابا بكر
وعمر كانوا [illegible] يحيى بن [illegible] ثنا [illegible] بالفسطاط ثنا
محمد بن عامر [illegible] عن يونس بن يزيد عن الزهري
عن انس بن مالك وهو مما تفرد به [illegible] عن ابن عيينة قال رأيت
النبي صلى الله عليه وسلم وابا بكر وعمر يمشون امام الجنازة ليس يعرف [illegible]

محمد ابن سلمة بن هشام الخزاز [illegible] ابو معمر ووكيع واهل العراق روى
عن [illegible] كان يسرق الحديث [illegible] احاديث معروفة بقوم
باعيانهم حدث بها عن شيوخهم [illegible] ووكيع عن مالك عن الزهري
عن انس بن مالك [illegible] رسول الله صلى الله عليه وسلم ما اوذي احد ما اوذيت ثنا محمد بن [illegible]
عنه ورواه عن عبد الصمد بن عبد الوارث عن محمد بن [illegible] عن عبد الرحمن بن القاسم عن ابيه عن عائشة قالت
قال رسول الله صلى الله عليه وسلم صلة الرحم وحسن الخلق وحسن الجوار يعمر الديار ويزيد في
الاعمار [illegible] ثنا احمد بن [illegible] ثنا محمد بن سلمة ثنا عبد الصمد بن عبد الوارث ثنا محمد
[illegible] ورواه ابن [illegible] عن يونس [illegible] عن انس بن مالك ان رسول الله صلى الله عليه وسلم
[illegible] ثنا محمد بن سلمة بن هشام [illegible]

قال ابو الحسن
[illegible] عن عبد الصمد
بن عبد الوارث [illegible]
[illegible]
[illegible]
[illegible] عبد الرحمن بن
[illegible] عبد الرحمن
[illegible] ابو عبد الرحمن [illegible]
[illegible] عبد الصمد [illegible]
[illegible] عبد الرحمن [illegible]
[illegible] عن عبد الرحمن
[illegible] رحمه الله

ابن [illegible] عمرو بن [illegible] وعن [illegible] الشيوخ العجائب التي لا يشك
من هذا الشأن [illegible] انها معمولة او مقلوبة روى عن حماد بن سلمة عن علي بن زيد عن
سعيد بن المسيب عن جابر [illegible] عن [illegible] عن طلق بن حبيب عن جابر بن
عبد الله [illegible] عن طلق بن حبيب عن جابر بن عبد الله قال [illegible]
ابن [illegible] عن جابر قال خطبنا رسول الله صلى الله عليه وسلم فقال يا ايها الناس توبوا قبل ان تموتوا
وبادروا بالاعمال الصالحة قبل ان تشغلوا واعلموا ان الله عز وجل قد فرض عليكم الصلاة
يعني صلاة الجمعة في شهري هذا في يومي هذا في مقامي هذا فمن تركها في حياتي وبعد موتي
استخفافا بها وجحودا لها وله امام عادل او جائر الا فلا صلاة له الا ولا صوم له الا ولا حج
له [illegible] الا ان يتوب فيتوب الله عليه [illegible] امرأة رجلا ولا اعرابي
مهاجرا [illegible] فاسق مؤمنا الا ان يخاف سيفه او سوطه [illegible] ابن خزيمة [illegible]
[illegible] ثنا محمد بن عبد الرحمن بن غزوان وانا اخاف انه كذاب ثنا ابو [illegible] حماد بن سلمة
[illegible] محمد بن اسحق بن خزيمة [illegible] فامتنع ثم قرأت عليه فلما [illegible]
محمد بن عبد الرحمن بن غزوان ادخل اصبعيه في اذنيه فلما قرأت اسنادا واحدا اخرجهما من
اذنيه ثم لم يسمع الى اخره وقال نعم وانا خائف انه كذاب

محمد بن تميم السعدي
[illegible] يعلو محمد بن [illegible] بالجوسارى فاكثر روايته فيهما
[illegible] كانا ضعاف [illegible] احاديثا [illegible] وانما ذكرتهما لان [illegible]
احدث اصحابنا ان شيوخنا [illegible] فقط وانما كان [illegible] انهما
انهما كلاهما ضعفان [illegible] رسول الله صلى الله عليه وسلم وضعا

محمد بن عبد الله الخنظلي
[illegible] ابو جابر روى عن شعبة [illegible] الحجاج ما ليس من حديثه روى عنه [illegible] سعد
[illegible] عن الثقات ما ليس من حديثهم [illegible] روى عن شعبة عن ابي اسحاق عن الحارث عن
علي [illegible] قال سمعت رسول الله صلى الله عليه وسلم يقول [illegible] والعود [illegible]

ولا فضل او حسن العشرة ولا مظاهرة اوفق من المشاورة ولا عقل كالتدبير ولا حسب
كحسن الخلق ولا ورع كالكف ولا عبادة كالتفكر ولا ايمان كالحلم والصبر ثنا الحسن بن اسحق
الاصبهاني بالكرج ثنا احمد بن يحيى الصوفي ثنا عمر بن سعيد بن احمد الكندي ثنا محمد بن عبد الله
الحنظلي ثنا سعيد عن ابي اسحاق **محمد** بن اسحاق البلخي شيخ حدثنا الحنظلي ثم [illegible]
يروي عن ابن عيينة واهل العراق المعلولات ويأتي عن الثقات ما ليس من حديثهم ما كانه
كان المتعمد لها لا يكتب حديثه الا على الاعتبار روى عن سفيان بن عيينة عن ايوب عن نافع عن ابن عمر قال
قال رسول الله صلى الله عليه وسلم والله لا تغزون قريش ابدا والله لا تغزون قريش ثم قال عبد الله انه
ان شاء الله اخبرناه احمد بن عبيد بن حمدان ثنا محمد بن صالح الاشج ثنا محمد بن اسحق البلخي ثنا سفيان بن عيينة
وهذا ليس من حديث ابن عيينة هذا شيء رواه مسعر وشريك عن سماك عن عكرمة عن ابن عباس ارسالا
مرة ورفعا اخرى **محمد** بن يحيى بن ضرار المازني من اهل البصرة هو ابن يروي عن [illegible]
من اهل البصرة المعلولات وعن الثقات الملزوقات لا يجوز الاحتجاج بخبره وهو الذي يروي
عن ابي الربيع الزهراني معضل فقال عن حماد بن سلمة عن ايوب عن نافع عن ابن عمر قال جاء رجل
الى النبي صلى الله عليه وسلم فشكا اليه قلة الولد فامره باكل البيض والبصل ثنا علي بن محمد بن ابراهيم
بتستر ثنا محمد بن يحيى بن ضرار ثنا ابو الربيع الزهراني وهذا شيء سرقه عن هذا الشيخ
جماعة فحدثوا به ادخل على احمد بن ازهر النيسابوري عن ابي الربيع فحدث به وادخل على محمد
ابي طاهر البلاذري عن ابي الربيع فحدث به ولست اشك انه موضوع لا يحل ذكره الا على سبيل في
الكتب **محمد** بن كرام السجزي كنيته ابو عبد الله كان يزعم انه من بني تراب مولده بقرية من
قرى زرنج وبسجستان كان ثم خرج حتى التقط من المذاهب اردأها ومن الاحاديث
اوهاها ثم جالس احمد بن عبد الله الجويباري ومحمد بن تميم السعدي ولعلهما وضعا على
رسول الله صلى الله عليه وسلم وعلى الصحابة والتابعين مائة الف حديث ثم جالس احمد بن حرب
ابن عبد الله الاصبهاني بنيسابور فاخذ عنه التقشف ولم يكن يحسن العلم ولا يأدب اكثر كتبه

بخط [illegible] الناصر
[illegible]
زائد

المصنفة صنفها له مأمون بن احمد السلمي وكان يلقنه قياما في حداثته وما كان من اظهار
مذهبه حدثني محمد بن المنذر بن سعيد قال سمعت عثمان بن سعيد الدارمي يقول كنت عند ابراهيم
الحصني والي سجستان اذ دخل علينا رجل طوال عليه رداء فقيل هذا محمد بن كرام فقال له
ابراهيم الحصني هذا احلفت لي احد العلماء قال لا قال والايمان معرفة قال ولا الى عثمان
ابن سعيد ما تقول العلم الذي يقول هذا بن الكرام قال هذا نور جعله الله في بطنه قال ابراهيم
حسن التشهد فقال ان شهد [illegible] فقال ابن [illegible] قال التحيات لله
والصلوات والطيبات السلام عليك ايها النبي ورحمة الله وبركاته السلام علينا وعلى عباد الله الصالحين
اشهد ان لا اله الا الله واشهد ان محمدا عبده ورسوله قال فقال له ابراهيم ثم لعنك الله
وامر به فاخرج من سجستان قال ابو حاتم خذله الله حتى التقط من المذاهب اردأها ثم لما احدث العلم
احسن [illegible] ثم جعل [illegible] معرفة وكان يزعم ان النبي صلى الله
عليه وسلم لم يكن حجة الله على خلقه ان الحجة لا تقوم وتموت وكان يزعم ان له استطاعة قبل
الفعل وكان يجسم الرب [illegible] وكان داعية الى بدعه من البدع يجب ترك حديثه وكيف
اذا جمع الى البدعة القدح في السنن والطعن في ناقليها سمعت عمر بن سعيد بن سنان يقول
سمعت عبد الجبار بن عبد الله يقول رأيت النبي صلى الله عليه وسلم في النوم فقلت يا رسول الله ما تقول في
ما يقول ابن كرام فقال لا سمعت عبد الله بن محمد بن سلم يقول سمعت محمد بن كرام هاهنا واشار الى
الصخرة يقول [illegible] **محمد** بن مرثد ابو جعفر مولى بني هاشم
من اهل بغداد يروي عن ابي حذيفة موسى بن مسعود عن عبد الله بن حبيب الهذلي عن ابي عمار عمرو السلمي
عن ابي منظور وكانت له صحبة قال لما فتح الله على نبيه خيبر اصابه من سهمه اربعة ازواج
واربعة ازواج خفاف وعشرة اواق ذهب وفضة وحمار اسود قال فكلم النبي صلى الله عليه وسلم
الحمار فقال له ما اسمك قال يزيد بن شهاب اخرج الله من نسل جدي ستين حمارا كلهم لم يركبهم
الا نبي ولم يبق من نسل جدي غيري ولا من الانبياء غيرك اتوقعك ان تركبني وقد كنت قبلك لرجل

من اليهود وكنت اعتزيه عمدا وكان يجيع بطني ويضربني فقال النبي صلى الله عليه وسلم
قد كنت تكنى يعفور انا يعفور قال اسكت قال ... قال وكان النبي صلى الله عليه وسلم
يركبه في حاجته فاذا نزل عنه بعثه الى باب الرجل فياتي الباب فيقرعه برأسه فاذا خرج اليه
صاحب الدار اومأ اليه ان اجب رسول الله صلى الله عليه وسلم قال فلما قبض النبي صلى الله عليه وسلم
جاء الى بير كانت لابي الهيثم بن التيهان فتردى فيها فصارت قبره جزعا منه على رسول الله صلى الله عليه وسلم
وهذا حديث لا اصل له واسناده ليس بشيء ... صحيح بهذا الاسناد **محمد بن** ...
... الجوهري من اهل البصرة ... يروي عن ابي الوليد ... في الاخبار
على الثقات ... الاثبات ... بخبر رواه عن حفص بن عمر الحوضي
عن شعبة عن قتادة عن انس بن مالك ان النبي صلى الله عليه وسلم مر على صبيان فسلم عليهم ... عن
عبد الله بن عمر والوافعي ... ابو بن عتبة ... اياس بن سلمة ... عن ابيه ان النبي صلى الله عليه وسلم
... سلم ... ذكر حديث ... عن ... المستنير
بالمصيصة ... محمد بن سليم الجوهري ... اشياء ... مقلوبة اكره ذكرها ... المقلوبات
محمد بن الضوء بن الصلصال بن الدلهمس ... بن جبلة بن خليد ... المنجب بن ...
ابن الغضنفر ... بن سعد ... يروي عن ابيه المناكير لا يحل الاحتجاج به روى
ابيه الضوء عن جده الصلصال قال سمعت رسول الله صلى الله عليه وسلم ... يقول ... صاحب
لواء الشعراء الى النار يوم القيامة وباسناده قال كنا عند رسول الله صلى الله عليه وسلم فاطلع علينا
عباس بن عبد المطلب فقال النبي صلى الله عليه وسلم هذا العباس بن عبد المطلب ... عمي ووصي ووارثي
وباسناده قال كنا عند رسول الله صلى الله عليه وسلم ... بالمدينة ... فدخل علينا علي ... فقال
النبي صلى الله عليه وسلم يا علي كذب من زعم انه يحبني ويبغضك من احبك فقد احبني ومن احبني فقد
احبه الله ومن احبه الله ادخله الجنة ومن ابغضك فقد ابغضني ومن ابغضني ابغضه الله
ومن ابغضه الله ادخله النار **محمد بن** ... السعدي ... يروي عن ابن عيينة

عبد الله بن ... العسكري ... الصلصال ... علي بن ...

وابو معونة واهل العراق ويضع الحديث على الثقات ويقلب له ما يسأل على الابواب
وزيد في الاخبار الصحاح الفاظا زيادة ليست في الحديث يسويها على ما هب نفسه
وكان يميل الى مذهب الكوفيين واخرج كتابا سماه الجامع على المسند وعمد فيها الى احاديث
رواها عن الثقات فزاد فيها الفاظا توافق مذهب الكوفيين وهو الذي روى عن ابي معونة
عن عبيد الله بن عمر عن نافع عن ابن عمر قال قال رسول الله صلى الله عليه وسلم من حفظ القرآن نظرا
خفف عن ابويه العذاب وان كانا كافرين ... **محمد بن** ... المهاجر
... ابو معونة عن عبيد الله بن عمر وهذا موضوع لا شك فيه **محمد بن** القسم الطالقاني
من اهل بلخ يروي عن العراقيين واهل بلده روى عنه اهل خراسان ... ذكرها في
الكتب ... بروايتها ... بها على بطلانها وعدم
الصحة في ... اصحابنا وانما كتب عنه اصحاب الرأي لكني ذكرته ... به
عوام اصحابنا ... روى عبد العزيز بن خالد ... الثوري عن ابي هارون عن ابي سعيد
الخدري قال سمعت رسول الله صلى الله عليه وسلم يقول من زعم ان الايمان يزيد وينقص فزيادته
نفاق ونقصانه كفر فان تابوا والا فاضربوا اعناقهم بالسيف اولئك اعداء الرحمن فارقوا
دين الله وابتدعوا الكفر وخاضوا في الله طهر الله ... منهم الا ... فلا صوم
لهم ولا صلاة لهم ... ولا زكوة لهم ولا حج لهم ولا دين لهم هم براء من رسول الله صلى الله عليه وسلم
ورسول الله صلى الله عليه وسلم بريء منهم ... ابراهيم بن عبد العزيز ... **محمد بن** القسم الطالقاني
... عبد العزيز بن خالد ... سفيان الثوري قال ابو حاتم وانا اخرج على هذا الشيخ ...
ثم روى عني حديثا مما ذكرت في هذا الكتاب ... على ... في ... امانا ...
لا ... بذلك الكذب ... عن رسول الله صلى الله عليه وسلم **محمد بن** ... من اهل
المصيصة ... يضع الحديث لا يحل ذكره في الكتب ... على ... روى عن عثمان بن
عمر ... عن ... بن ... عن انس بن مالك قال قال رسول الله صلى الله عليه وسلم كلما

في السموات والارض وما بينهما فهو مخلوق غير الله والقرآن وذكر انه منه بدا واليه يعود
وسمعت اقوام من امتي يقولون القرآن مخلوق فمن قاله منهم فقد كفر بالله العظيم وطلقت امرأته
من ساعته لانه لا ينبغي لمؤمنة ان تكون تحت كافر الا ان تكون سبقته بالقول ثنا محمد
المسيب ثنا محمد بن يحيى بن رزين ثنا عثمان بن عمر بن فارس **محمد** بن يونس بن موسى بن العباس
البصري الذي يقال له الكديمي من اهل بغداد يروي عن روح بن عبادة والخريبي والعقدي
وكان يضع على الثقات الحديث وضعا ولعله قد وضع اكثر من الف حديث روى عن ابي نعيم
عن الاعمش عن ابي صالح عن ابي هريرة قال قال رسول الله صلى الله عليه وسلم اكذب الناس الصاغون
والصواغون حدثنيه احمد بن محمد بن ابراهيم ثنا الكديمي محمد بن يونس فيما اسنده هذا وله احاديث التي
يعني بها تفرد عن مالك ... عن ... في ذكرها النقد ... فمن هذه الاحاديث التي
نعرف ايضا حدث همام عن محمد السجي عن يزيد عبد الله بن الشخير عن ابي هريرة ومحمد ليس بشيء
في الحديث ثناه ابو يعلى والحسن بن سفيان وعلي ... هذا بن حلد ثنا همام
ثنا قتادة عن يزيد عبد الله بن الشخير ورواه ازهر السمان عن ابن عون عن محمد
عن ابي هريرة قال قال رسول الله صلى الله عليه وسلم ان الله يحب اغاثة اللهفان حدثناه محمد بن يحيى
ثنا الكديمي ورواه روح بن عبادة ثنا سعيد عن قتادة عن سعيد بن المسيب عن ابن عمر قال قال
رسول الله صلى الله عليه وسلم اطلبوا الخير عند حسان الوجوه ثناه محمد بن عبد الجبار بن عمران
ثنا محمد بن يونس ثنا روح بن عبادة ورواه قبيصة عن سفيان الثوري عن علقمة بن مرثد عن سليمان بن
بريدة عن ابيه ان رسول الله صلى الله عليه وسلم اتى قبر امه في الف مقنع فما رئي باكيا اكثر من يومئذ
ثنا جعفر بن ادريس القزويني بمكة ثنا محمد بن يونس ثنا قبيصة ثنا سفيان وهذا الذي اخطا فيه
يحيى اليمان وجعله فرقه وحدث به عن قبيصة ورواه المكي بن ابراهيم عن جعفر بن سليمان الضبعي
عن ثابت عن انس بن مالك قال جاء رجل الى النبي صلى الله عليه وسلم فشكا اليه قسوة القلب فقال اطلع
في القبور واعتبر بيوم النشور ثناه احمد بن حمدويه ثنا الكديمي ثنا مكي بن ابراهيم

لم يكن بيننا ... هذا الحديث ... قال الشيخ ابو الحسن ... انا رد على الكديمي من ... لم يعرف ... الحديث الذي ... عن ... ابو ... البلخي عن جعفر بن سليمان

محمد بن سليمان بن محمد بن عبد الله بن ... ابو جعفر ... كان بالبصرة كتبنا عنه في الوراقين
يقرب الى الحديث ويروي عن اهل الايلة ويسرق الحديث ويضع على الثقات ما لم يحدثوا به وكان
حدثنا بعد لنا كان عنده ... الرواية عنه روى عن عبد الواحد بن غياث عن حماد بن سلمة عن
حميد عن انس بن مالك قال قال رسول الله صلى الله عليه وسلم وقت النفساء اربعين يوما الا ان ترى
الطهر ثناه هذا الشيخ ثنا عبد الواحد بن غياث ثنا حماد بن سلمة والحرج لازم من روى هذا
الحديث وما اشبهه عن هذا الكذاب حاز حار كيا ... **معاوية** بن يحيى الصدفي
... ابو مطيع ... من ساحل دمشق يروي عن الزهري كان على
بيت المال بالري ... وكان كنيته ابو روح روى عنه علي بن يونس واسحق بن سليمان منكر
الحديث جدا كان يشتري الكتب ... لم يعرف حفظه فكان يحدث بالوهم فيما سمع
الزهري ... والراوي عنه اسحق بن سليمان ودونه كانها مقلوبة وفي رواية الشاميين
عنه الهقل بن زياد وغيره اشياء مستقيمة تشبه حديث الثقات وهو الذي روى عن سليمان بن موسى
عن مكحول عن غضيف بن الحارث الثمالي عن عطية بن بسر المازني قال اتى عكاف بن وداعة الهلالي
رسول الله صلى الله عليه وسلم فقال له رسول الله صلى الله عليه وسلم يا عكاف الك زوجة قال لا
قال ولا جارية قال لا قال وانت صحيح موسر قال نعم قال فانت اذا من اخوان الشياطين
اما ان تكون من رهبان النصارى فانت منهم واما ان تكون منا فاصنع كما نصنع فان من
سنتنا النكاح شراركم عزابكم واراذل موتاكم عزابكم ابالشياطين تمرسون ما لهم
سلاح ... الصالحين من الرجال والنساء الا المتزوجون اولئك المطهرون المبرؤون
من الخنا ويحك يا عكاف انهم صواحب داود وصواحب ايوب وصواحب ... وصواحب
كرسف قال فقال وما الكرسف يا رسول الله قال رجل كان في بني اسرائيل على ساحل من
سواحل البحر يصوم النهار ويقوم الليل لا يفتر من صلاة ولا صيام ثم كفر بعد ذلك
بالله العظيم من سبب امراة عشقها فترك ما كان عليه من عبادة ربه فلا ... الله عز وجل

بما سلف منه فتاب الله عليه وحكى يا عكاف تزوج فانك من المذنبين فاتقى
عكاف الا ان تزوج قال زوجني قبل ان اخرج قال زوجتك سول الله صلى الله عليه وسلم
قد زوجتك على اسم الله والبركة كريمة بنت كلثوم الحميري قال ابو يعلى وعبد الجبار
ابن عاصم عن بقية عن معوية بن يحيى عن سليمان بن موسى حدثني محمد بن عمرو بن سليمان محمد بن يحيى
بن عبد الحميد بن يحيى بن اسمعيل بن عبد الله بن محمد بن عمر ثنا محمد بن علي بن سبيع ثنا زايد
معوية بن يحيى الصدفي عند سعد بن عبد العزيز وهو يقول ايتيت دفترا من جلود فيه احاديث
الزهري ثم في الحسن وجوده الكتاب يعلم انه صحيح كما وجد محمود بن عوف بن الازرق
يقول انه ليحيى بن معين معوية بن يحيى الصدفي ثقة قال ليس بشيء قال ابو حاتم رضي الله عنه
وروا ما لمعوية بن يحيى حدثني الزهري عن عبد الرحمن ابي بكر ان رسول الله صلى الله عليه وسلم
اقبل من بعض نواحي المدينة يريد الصلاة فوجد الناس قد صلوا فمال الى منزله فجمع
اهله فصلى بهم قال الحسن بن عيسى بن هشام حدثنا منصور بن ابي الوليد بن مسلم عن معوية بن يحيى
حدثني الزهري عن عايشة قالت قال رسول الله صلى الله عليه وسلم ان اعمال الصلاة
التي تمسا الى الصلاة الي ما سالكم ما معنى صنعا وعن الزهري عن عروة
عن عايشة قالت قال رسول الله صلى الله عليه وسلم اذا خلعت المراة ثيابها في غير بيت بعلها
هتكت كل ستر بينها وبين الله عز وجل قال الحسن جميعا ابن عمر حسن بن ابي
السري ابن اسحق بن سليمان عن معوية عن الزهري في نسخة كتبها عنه بهذا الاسناد
اكثرها مقلوبة على الزهري

مطر ممون ابو سنان قد كتب ابو حاتم البخاري
يروي عن انس بن مالك وعكرمة روى عنه يونس بن بكير وعبد الله بن موسى كان ممن يروي
الموضوعات عن الثقات يروي عن انس ما ليس من حديثه في فضل علي بن ابي طالب وغيره
لا يحل الرواية عنه روى عن انس بن مالك ان النبي صلى الله عليه وسلم قال ان اخي ووزيري
وخليفتي من اهلي وخير من اترك بعدي يقضي ديني وينجز موعودي علي بن ابي طالب

قال ابو حاتم ... ابو حاتم في هذا الباب حديثا تبينا ... رجلا من بلال ... معوية بن يحيى ... الزهري ... ما دل على ... دليل

ك محمد بن سهل ابو بكر العطار ... عبد الله بن موسى ... عن انس بن مالك

ممون التمار كنيته ابو حمزة القصاب من اهل الكوفة يروي عن ابراهيم النخعي
والحسن روى عنه منصور بن المعتمر والثوري وحماد بن سلمة كان فاحش الخطاء كثير الوهم
يروي عن الثقات ما لا يشبه حديث الاثبات تركه احمد بن حنبل ويحيى بن معين قال الحنبلي
سمعت ابن زهير عن يحيى بن معين قال ... ابي حمزة الذي روى عن ابراهيم فقال كوفي
ليس بشيء

ممون بن سياه من اهل البصرة يروي عن الحسن روى عنه اهل
البصرة ممن ينفرد بالمناكير عن المشاهير لا يعجبني الاحتجاج بخبره اذا انفرد فاما فيما وافق
الثقات فان اعتبر به معتبر من غير احتجاج به فلم ار بذلك باسا كان يحيى بن معين الراي فيه

ممون بن موسى المراي وارق النفس ... بعداده في اهل البصرة يروي عن الحسن
روى عنه اهل البصرة ... يروي عن الثقات ما لا يشبه حديث الاثبات لا يجوز
الاحتجاج به اذا انفرد

ممون ابو خلف كان يزعم انه خادم انس بن مالك
روى عنه ما لا يتابع عليه فيجب مجانبة ما روى الا فيما وافق الثقات في الروايات روى عن
انس بن مالك قال قال رسول الله صلى الله عليه وسلم اذا امتدح الفاسق اهتز لذلك العرش
وغضب الرب تبارك وتعالى ثناه حامد بن احمد البلخي ثنا محمد بن احمد بن يزيد
الرياحي ابو بكر بن ابي العوام ثنا رباح بن الجراح عن سابق بن عبد الله عن ابي خلف ممون
عن انس بن مالك

المغيرة بن زياد الموصلي يروي عن عطاء وعبادة بن نسي كنيته
ابو هشام روى عنه الثوري ووكيع كان ممن ينفرد عن الثقات بما لا يشبه حديث الاثبات
فوجب مجانبة ما انفرد من الروايات وترك الاحتجاج بما خالف الاثبات والاعتبار بما وافق
الثقات في الروايات وهو الذي روى عن عبادة بن نسي عن الاسود بن ثعلبة عن عبادة بن
الصامت قال علمت ناسا من اهل الصفة الكتابة والقران فاهدى الي رجل منهم قوسا
فقلت ليست بمال وارمي عنها في سبيل الله فسالت النبي صلى الله عليه وسلم فقال ان سرك

سيل ... ابو ... قال عبد الله ... سمعت ... سمعت ... سوال ... يتبوا الرواية ... الهيثم ... قال ... وكان ... الحسن ... انا النبي صلى الله عليه وسلم ... وروى ... حسبت كلها

٢١٧

ان نطوق بما طوقا من نار فاقبلها ثنا ابو يعلى ثنا ابو خيثمة ثنا وكيع ثنا المغيرة بن زياد
عن عبادة بن نسي **مغيرة** بن موسى من اهل البصرة يروي عن سعيد بن ابي عروبة روى عنه
اهل البصرة منكر الحديث يأتي عن الثقات بما لا يشبه حديث الاثبات فبطل الاحتجاج به فيما لم
يوافق الثقات **مغيرة** بن سعيد كان بالكوفة من الرافضة ممن يضع الحديث
ثنا مكحول ثنا ابو الحسن الرهاوي ثنا حجاج بن احمد الرقي عن ابي يوسف القاضي عن الاعمش قال اتاني
المغيرة بن سعيد وما سمعت باحد اعلم منه فقلت له اكان علي بن ابي طالب يقدر ان يحيي انسانا قال
والذي نفسي بيده لقد كان قادرا على ان يحيي ما بين عاد الى ادم **مغيرة**
بن مقلاص ابو بشر الحراني مولى محمد بن مروان يروي عن ابن اسحاق واهل بلده روى عنه اهل
الجزيرة مات سنة ستين وماتين كان ممن يخطئ ويروي عن الضعفاء والمجاهيل فتعلق عليه حديثه
المناكير فبطل الاحتجاج به فاستحق الترك **مسلم** بن كيسان ابو عبد الله الملائي الضبي كنيته
ابو عبد الله وقد قيل ابو حصين يروي عن انس بن مالك ومجاهد روى عنه الثوري وشعبة اختلط
في اخر عمره حتى كان لا يدري ما يحدث به فكان ياتي بما لا اصل له عن الثقات فاختلط
حديثه ولم يتميز تركه احمد بن حنبل ويحيى بن معين ثنا الهمداني ثنا عمرو بن علي قال كان يحيى وعبد الرحمن
لا يحدثان عن مسلم الاعور **مسلم** بن عطية الفقيمي شيخ يروي عن عطاء بن ابي رباح
روى عنه بدر بن الخليل منكر الحديث جدا يتفرد عن عطاء وغيره من الثقات بما لا يشبه
حديث الاثبات اذا سمعها المبتدئ في هذه الصناعة علم انها معمولة روى عن عطاء عن ابن عمر
عن النبي صلى الله عليه وسلم قال ان من حق جلال الله عز وجل على العبد اكرام ذي الشيبة المسلم
وذي حامل القران من استرعاه اياه وطاعة الامام القاسط ثنا الحسن بن سفيان ثنا عبد العزيز
بن سلام ثنا عبد العزيز بن يحيى ثنا علي بن يونس عن بدر بن الخليل عن مسلم بن عطية **مسلم** بن عبد الله
ابو عبد الله شيخ يروي الموضوعات عن الثقات لا يحل ذكره في الكتب الا على سبيل القدح فيه
روى عن الفضل بن موسى عن محمد بن عمرو عن ابي سلمة عن ابي هريرة قال قال رسول الله صلى الله عليه وسلم

قال ابو الحسن ه
نعني يا ابا هاشم ويغير بن نسيم
المنى لكنا ابا هاشم ه
نعوت ... وهم فيه ابو اسحاق
ومغيرة بن موسى هو الذي يقال له
المديني ه

صوابه
المقسط

قال ابو الحسن
قوله مسلم بن عطية خطأ انما هو مسلم بن عطية
وقوله الامام القاسط انما هو خطأ انما هو
المقسط قال الله واما القاسطون فكانوا
لجهنم حطبا فالقاسط الجائر والمقسط
العادل يقال قسط الرجل اذا جار
فهو قاسط واقسط اذا عدل فهو مقسط
وقال النبي عليه السلام المقسطون في الارض
على منابر من نور يوم القيامة الحديث ه

اذا فرغ احدكم فلا يكتب عليه بلغ فان بلغ اسم شيطان ولكن يكتب عليه الله ثنا محمد بن جعفر
الهمداني بصور ثنا جعفر بن حمدان الدينوري ثنا مسلم بن عبد الله عن الفضل بن موسى السيناني
وهذا لا اصل له في حديث رسول الله صلى الله عليه وسلم **مختار** بن عبد الله بن ابي ليلى يروي
عن ابيه روى عنه ابن الاصبهاني في قراءة خلف الامام منكر الحديث قليل الرواية ولا ادري
اهو المتعمد لذلك او ابوه وايهما كان فهما بطل الاحتجاج بروايته **مختار** بن نافع
التيمي كنيته ابو اسحاق التمار يروي عن ابي حيان التيمي واهل الكوفة روى عنه العراقيون منكر
الحديث جدا كان ممن يأتي بالمناكير عن المشاهير حتى يسبق الى القلب انه كان المتعمد لذلك
وهو الذي يروي عن ابي حيان التيمي عن ابيه عن علي قال سمعت النبي صلى الله عليه وسلم يقول
رحم الله ابا بكر زوجني ابنته وحملني الى دار الهجرة واعتق بلالا من ماله رحم الله عمر يقول الحق
ان كان مرا تركه الحق ما له صديق رحم الله عثمان تستحيه الملائكة رحم الله عليا اللهم ادر الحق
معه حيث دار حدثناه ابن ناجية ثنا احمد بن عبد الملك الكرابيسي ثنا ابو عتاب الدلال ثنا
المختار بن نافع عن ابي حيان التيمي **مجالد** بن سعيد بن عمير الهمداني من اهل الكوفة يروي
عن الشعبي وقيس بن ابي حازم روى عنه اهل العراق مات سنة اربع واربعين ومائة
في ذي الحجة وكان رديء الحفظ يقلب الاسانيد ويرفع المراسيل لا يجوز الاحتجاج به
ثنا الحسن بن سفيان ثنا حرملة بن يحيى يقول سمعت الشافعي رحمه الله يقول الحديث عن حرام بن عثمان
حرام والحديث عن مجالد والحديث عن ابي العالية الرياحي رياح ثنا الزيادي ثنا ابن ابي
خيثمة سمعت يحيى بن معين وسئل عن مجالد بن سعيد فقال كان ضعيفا ثنا الهمداني قال ثنا
عمرو بن علي يقول سمعت يحيى بن سعيد يقول لو شئت ان يجعلها الي مجالد كلها عن الشعبي عن مسروق
عن عبد الله فعل سمعت محمد بن اسحاق بن خزيمة يقول سمعت ابا اسحاق منصور يحكي عن احمد بن حنبل رحمه الله
قال مجالد حديثه عن اصحابه كانه حلم قال ابو حاتم روى مجالد عن ابي الوداك عن ابي سعيد عن
النبي صلى الله عليه وسلم ان اهل الجنة ليرون اهل عليين كما يرون الكوكب الدري في السماء وان ابا بكر

سولت لهم ...
زهرت عن الشافعي مختار بن نافع الد
ثنا التيمي ثنا ابو حيان التيمي عن ا
عن علي قال قال رسول الله صلى الله عليه
وسلم ادر له ه

وعمر بيهما وابعاثاه الصوفي يا يحيى بن معين يا ابن ابي زائدة يا مجالد **هلسرة**
بن عبد ربه الفارسي من اهل ... وكان ممن يروي الموضوعات عن الثقات ويضع الحديث
على الثقات في الحث على الخير والزجر عن الشر لا يحل كتبه حديثه الا على سبيل الاعتبار روى عن
عمر بن سليمان الدمشقي عن الضحاك بن مزاحم عن ابن عباس قال قال رسول الله صلى الله عليه وسلم لما اسري بي
الى السماء رايت فيها ملائكة ... اعاجيب من عباد الله وخلقه ومن ذلك الذي رايت في السماء الدنيا
ديكا له زغب اخضر وريش ابيض ... كاشد بياض رايته قط وزغب اخضر كاشد
خضرة رايتها قط واذا رجلاه في تخوم الارض السابعة السفلى وراسه تحت ... عنقه
تحت العرش وله جناحان في منكبه اذا نشرهما جاوز المشرق فاذا كان في بعض الليل
نشر جناحيه وخفق بهما وصرخ بالتسبيح لله عز وجل يقول سبحان الملك القدوس سبحان الله
الكريم سبحان الله الذي لا اله الا هو الحي القيوم فاذا فعل ذلك سبحت ديكة الارض ونفضت اجنحتها
واخذت في الصراخ فاذا سكت ذلك الديك في السماء سكتت الديكة في الارض وذكر حديثا
طويلا في قصة المعراج اشبها بعشرين ورقة ... محمد بن ... السوسي في ... بن محمد
بن سالم ... بن محمد بن ابي خداش الموصلي ... علي ... عن ...
عمر بن سليمان الدمشقي وذكره بطوله اكره ذكره لشهرته عند من كتب الحديث وطلبه وهو صاحب
حديث فضائل القرآن الطويل ... **هياج** بن ... يروي
عن ... المعضلات لا يحل الاحتجاج به روى ... عن ابن عمر قال قال رسول الله صلى الله عليه وسلم
يروي عن ربه عز وجل يقول وعزتي وعظمتي وجلالي وارتفاعي لا يؤثر عبد هواي على هواه
الا ... همومه ونزعت الفقر من قلبه وجعلت الغنى بين عينيه وانجزت له ... كل تاجر
وعزتي وجلالي وعظمتي وارتفاعي لا يؤثر عبد هواه على هواي الا ... همومه ونزعت
الغنى من قلبه وجعلت الفقر بين عينيه حتى لا ... ولا ازال عبدي يتحبب
الي بالنوافل حتى احبه ... عبدي ... النصيحة فاذا كان كذلك كنت

قال ابو الحسن ... احاديث العقل
التي ... عن النبي صلى الله عليه وسلم
... النبي عليه السلام ... الوداع الطويل

بصره الذي يبصر به وسمعه الذي يسمع به وفؤاده الذي يعقل به ان دعاني اجبته وان
سالني اعطيته او لكل الذي اذا ... يا هل ... عبدا ... فردد ... عنهم
... احمد بن هاشم ... موسى المزي ... باخ
عن مجاهد في نسخة كتبناها عنه اكثرها مقلوبة **مروان** بن سالم الجزري من اهل
قرقيسيا يروي عن عبد الملك بن ابي سليمان وابي بكر بن ... روى عنه عبد المجيد بن ابي رواد وهو
الذي يروي عنه عبد الصمد بن عبد الوارث ويقول حدثنا مروان ابو سلمة كان ممن يروي
عن المشاهير المناكير ... ليس ... قلما ... ذلك ... واسوء ...
لا يحل الاحتجاج به ... روى عن عبد الملك عن عطاء عن ابن عباس قال قال رسول الله صلى الله عليه وسلم
اذا ... يوم القيامة ... محمد بن ...
ابو ... عن عبد العزيز بن مروان ... عن عبد الملك **مروان** بن شجاع
شيخ يروي عن ... اهل العراق ... يروي المقلوبات عن اقوام
ثقات ... لا يحل الاحتجاج بخبره اذا انفرد روى عن ابن خيثم عن ابي ... عن ابي سلمة بن عبد الرحمن قال
... عبد الله بن عمرو وعبد الله بن عمر على المروة ... فقال ابن عمر ... فقال له
ما يبكيك يا ابا عبد الرحمن قال هذا يعني عبد الله بن عمرو زعم انه سمع النبي صلى الله عليه وسلم يقول من كان في قلبه
مثقال حبة من خردل من كبر اكبه الله في النار ... ابراهيم بن محمد بن ... الفزاري ...
زياد ... مروان بن شجاع **مروان** بن محمد ... الطاطري شيخ يروي
المناكير لا يحل الاحتجاج به روى عن مالك عن نافع عن ابن عمر عن النبي صلى الله عليه وسلم قال ...
الصلوات الخمس فان الله عز وجل افترضهن عليكم كما افترض شهر رمضان فلا تتركوا الصلاة
استخفافا بها ولا جحودا لها ... وان ... بصوم شهر رمضان
وذكر حديثا طويلا ... وهذا ... **مقاتل** بن سليمان الخراساني ابو الحسن
اصله من بلخ وانتقل الى البصرة ومات بها بعد خروج الهاشمية ... كان ياخذ

قال ابو الحسن
... البخاري
... حديثه هنا
وهو ... ه

عن اليهود والنصارى علم القرآن الذي يوافق كتبهم وكان مشبها يشبه الرب بالمخلوقين
وكان يكذب مع ذلك في الحديث نا عمر بن محمد نا محمد بن حاتم نا عمرو بن عبد الغفار قال سمعت
سفين بن عيينة وذكر عنده مقاتل بن سليمن فقال كيف أتيته شيء أعلمه أن الناس يزعمون أنه
لم يسمع من الضحاك شيئا فقال لقد كان يغلق علي وعليه باب واحد سمعت ابرهيم بن محمد يقول
سمعت الخضر بن حسان يقول سمعت يحيى بن نصر بن حاجب يقول سمعت أبا حنيفة يقول [illegible]
احد رأيين خبيثين من خراسان الجهمية والمقاتلية سمعت ابن حزم يقول سمعت خلف بن خزيم يقول
سمعت وكيعا يقول أما مقاتل بن سليمن وكان كذابا سمعت محمد بن الخضر يقول سمعت
الفضل بن عبد الجبار المروزي يقول سمعت أبا معاذ الفضل بن خالد النحوي يقول سمعت خارجة
ابن مصعب يقول لم أستحل دم يهودي ولا نصراني ولو وجدت مقاتل بن سليمن في موضع لا يراني
أحد لشققت بطنه حدثني ابرهيم بن محمد سمعت محمد بن يزيد يقول سمعت المقرئ عبد الله بن يزيد
يقول حدثنا إنا لله وإنا إليه راجعون فلما [illegible] يا أبا عبد الرحمن فأما مقاتل بن سليمن نا عمرو بن محمد
نا محمد بن عبد الرحمن نا ابن أبي شيبة وهو عثمان بن حرب عن معن قال [illegible] يكون
ذاك فيهم إما أعني مقاتل بن سليمن نا الحسن بن صالح بن حكويه نا ابن [illegible] عبد العزيز
[illegible] نا أبو معاذ النحوي نا خارجة سمعت الثعلبي يقول ما [illegible]
رأيت مقاتل بن سليمن حين لا يكون شيء [illegible] الله عز وجل سمعت ابرهيم بن محمد
سمعت محمد بن عبد الوهاب الفراء سمعت ابن الهاج [illegible] قال كنا عند مقاتل بن سليمن
ما تهاجر فقال هذا أوان صلوة الرب نا عبد الملك بن محمد نا أبو [illegible] محمد بن الهيثم
نا محمود بن غيلان قال سئل وكيع عن مقاتل بن سليمن فقال [illegible] والله المستعان
نا محمد بن أحمد بن النضر الخاماني نا محمد بن علي بن الحسن بن شقيق سمعت أبي يقول سمعت الحسين بن
واقد قال سألت عبد الله بن المبارك عن مقاتل بن سليمن فقال رحمه الله لقد ذكر لنا عنه عبادة
لو ذكر لنا عنه عبادة سمعت أحمد بن الخضر سمعت الفضل بن عبد الجبار سمعت أبا معاذ

الفضل بن خالد النحوي يقول سمعت خارجة بن مصعب يقول كان جهم بن صفوان ومقاتل
ابن سليمن عندنا فاسقين فاجرين. **معلى** بن عرفان بن سليمن ابن أخي شقيق بن سلمة يروي
عن عمه أبي وائل وأبان عداده في أهل الكوفة روى عنه وكيع كان ممن يروي الموضوعات عن
الثقات ويروي عن عمه ما لم يحدث به عمه وكان غاليا في [illegible] لا يحل الاحتجاج به
روى عن أبي وائل عن عبد الله أن النبي صلى الله عليه وسلم كحل عيني علي ببزاقه رواه عنه حفص بن
عون. **معلى** بن هلال الطحان يروي عن فلان [illegible] ويونس بن عبيد روى عنه
العراقيون وكان يروي الموضوعات عن أقوام ثقات وكان [illegible] وكان غاليا في
التشيع يشتم أصحاب رسول الله صلى الله عليه وسلم لا تحل الرواية عنه بحال ولا كتب حديثه
إلا على جهة التعجب حدثني محمد بن المنذر نا أبو زرعة سمعت أبا نعيم قال كنت مع ابن عيينة
فسمع معلى هذا يحدث عن ابن أبي نجيح فقال لي ابن عيينة يا أبا نعيم يكذب نا عبد الملك بن
محمد نا يوسف بن سعيد بن مسلم سمعت سعيد بن مروان يقول قال الحجاج [illegible] سفين بن عيينة
بالكوفة فاحتبست عنه يوما فقال لي أين كنت عند الطحان المعلى [illegible]
نعم قال هذا [illegible] فإنه كذاب قال أبو حاتم رضي الله عنه وهو الذي روى عن محمد بن سوقة
عن محمد بن المنكدر عن جابر قال نهى رسول الله صلى الله عليه وسلم أن يكون [illegible] نا أحمد بن
جعفر بن إدريس العرودي بمكة نا يعقوب بن يوسف المطوعي نا خلاد بن مرداس نا المعلى
هذا عن محمد بن سوقة. **المعلى** بن عبد الرحمن الواسطي يروي عن عبد الحميد بن جعفر
المقلوبات لا يجوز الاحتجاج به إذا انفرد روى عن عبد الحميد بن جعفر عن الزهري عن أنس بن مالك
أنه قال يا أبا بكر ما أخذ من أهل الكتاب أعلم من عبد الله بن سلام ومن [illegible] اليهودي فأما عبد الله بن
سلام فأسلم وأما اليهودي [illegible] في اليهودية وكان رجلا كبيرا لما أقبل نحو
المدينة فعرض له رجل من المهاجرين على قعود له فساره حتى قدم المدينة فلحقهما
رسول الله صلى الله عليه وسلم [illegible] رسول الله صلى الله عليه وسلم فقال السلام عليك يا رسول الله إني [illegible]

لي بكر بني [illegible]
[illegible]
صلى الله عليه وسلم

قوم نصارى او يهود وانهم كانوا يحمدون الله وان اخر غنم انهم ان اسلموا اكلوا
العيش رغدا وذكر الحديث بطوله في اسلام زيد بن سعنة ثناه ابو بكر محمد ابو هاشم
بواسط ثنا خلف بن محمد كردوس الواسطي ثنا المعلى عن عبد الرحمن عن عبد الحميد بن جعفر وليس
هذا من حديث الزهري ولا من حديث انس انما هو من حديث محمد بن حمزة بن يوسف بن عبد الله بن سلام
عن ابيه عن جده ثناه ابن قتيبة ثنا ابن ابي السري ثنا الوليد عنه وقد ذكرناه بطوله في غير موضع
من كتبنا **مجاشع** بن عمرو بن حسان الاسدي يروي عن عبد الله بن عمرو والليث
ابن سعد روى عنه العراقيون كان ممن يضع الحديث على الثقات ويروي الموضوعات عن
اقوام ثقات لا يحل ذكره في الكتب الا على سبيل القدح فيه ولا الرواية عنه الا على سبيل
الاعتبار للخواص روى عن الليث بن سعد عن الزهري عن انس بن مالك قال قال رسول الله صلى الله عليه وسلم
نعم سادة اهل الجنة والشهداء امناء اهل الجنة وحملة القران عرفاء اهل الجنة
ثناه احمد بن محمد بن الازهر ثنا عنبس بن اسمعيل البغدادي ثنا مجاشع بن عمرو ثنا الليث بن سعد

مشرح ابو شهاب شيخ يروي عن الثوري ما لم يتابع عليه روى عنه موهب
لا يجوز الاحتجاج بخبره لمخالفته الاثبات في كل ما يروي روى عن الثوري عن ابي الزبير عن
جابر قال دخلت على رسول الله صلى الله عليه وسلم وهو يمشي على اربع وعلى ظهره الحسن والحسين
وهو يقول نعم الجمل جملكما ونعم العدلان انتما ثناه عمران بن فضالة بالموصل ثنا علي
ابن عبد الله العسقلاني ثنا يزيد بن خالد بن موهب الرملي ثنا مسرح ابو شهاب **هلال**
ابن محرز الضبي من اهل الكوفة يروي عن الشعبي وابي اسحق روى عنه وكيع والكوفيون كان
ممن يخطئ لم يفحش خطاؤه حتى استحق الترك لكثرته ولا سلك مسلك المتقنين فيسلك
به سبيلهم بل يجتنب الشك عما انفرد من الروايات ويحتج بما وافق الثقات وان احتج به محتج
فيما وافق الثقات لم ار بذلك باسا مات سنة ثلث وخمسين ومائة **محرز** ابو هرون
ابن عبد الله محرز الهذلي التيمي من اهل المدينة يروي عن نافع وهو اخو هرون
المديني

ابن هرون المدني روى عنه ابو مصعب والمدنيون كان ممن يروي عن نافع ما ليس
من حديثه وعن غيره من الثقات ما ليس من حديث الاثبات لا تحل الرواية عنه ولا الاحتجاج به
روى عن نافع عن ابن عمر عن النبي صلى الله عليه وسلم انه قال لعن الله عز وجل سبعة من خلقه
فوق سبع سموات يردد لعنته على واحد منهم ثلث مرات ولعن كل واحد لعنة فقال
ملعون ملعون ملعون من عمل عمل قوم لوط ملعون من اتى شيئا من البهائم ملعون من
جمع بين امراة وابنتها ملعون من عق والديه ملعون من ذبح لغير الله ملعون من غير
حدود الارض ملعون من تولى غير مواليه ثناه محمد بن جوية القشيري ثنا عبد العزيز بن
عبد الله بن موسى ثنا ابو مصعب الزهري ثنا محرز بن هرون وهذا خبر غير محفوظ فيه
ذكر الليالي والتي في البحر والشهادة التي في اخر الخبر صحيح من اخبار اخر غير هذا

المثنى ابن الصباح كنيته ابو عبد الله اصله من اليمن سكن المدينة يروي عن عطاء وعمرو بن
شعيب روى عنه العراقيون وسائر الغرباء مات سنة سبع واربعين ومائة في اخرها
وكان ممن اختلط في اخر عمره حتى كان لا يدري ما يحدث به فاختلط حديثه الاخير بحديثه
الذي فيه الوهم والمناكير بحديثه القديم الذي فيه شيء من المستقيم عن اقوام مشاهير
فبطل الاحتجاج به ثنا الهمداني ثنا عمرو بن علي قال كان يحيى وعبد الرحمن لا يحدثان عن
المثنى بن الصباح سمعت محمد بن محمود يقول سمعت الدارمي يقول قلت ليحيى بن معين فالمثنى بن
الصباح قال ضعيف **المثنى** بن عمرو شيخ يروي عن ابي سنان ما ليس من حديث الثقات
لا يجوز الاحتجاج به روى عن ابي سنان عن ابي وائل قال كنت عند ابن عمر فقال لقد تبيغ
بي الدم يا نافع ابغني حجاما ولا تجعله شيخا ولا صبيا فاني سمعت رسول الله صلى الله عليه وسلم
يقول الحجامة على الريق امثل فيها شفاء وبركة تزيد في العقل وتزيد في الحفظ وتزيد الحافظ
حفظا من احتجم في يوم الخميس والاحد كذبا ثم يوم الخميس والسبت فانه يوم رفع الله عن ايوب
البلاء فيه وصرعوا به يوم الاربعاء وليلة الاربعاء ثم دعا بانزل سقي ثم فعله وفيشطوا في ربقه

يقول ابوه [illegible]
مثنى بن الصباح الذي حدث عنه
روى عنه الثوري ولقاه [illegible]
[illegible] شعيب عن ابيه
عن جده عن النبي صلى الله عليه
لا يرفع ولا يعود [illegible]
احاديث [illegible]
[illegible] مضطربا
لا يساوي حديثه شيئا ٥

[illegible]

وقيل له فقال اما ان يتوضأ من القبلة فاما قبله مثل هذا ولا انها قبلة رحمة
نا الحسن بن سفين نا كامل بن معبد السيحي نا عبد الله بن يزيد المقرى نا اسمعيل بن ابرهيم
حدثني المثنى بن عمرو عن ابي سنان عن ابي قلابة **مفضل** بن صدقة الحنفي كنيته ابو حماد
من اهل الكوفة وهو الذي يقال له المفضل بن سعد يروي عن الكوفيين واهل الحجاز روى عنه
معن بن عيسى والناس كان ممن يخطئ حتى يروي عن المشاهير اشياء مناكير خرج بها عن
حد الاحتجاج به اذا انفرد وفيما وافق الثقات فان اعتبر به معتبر لم ار بذلك باسا
مفضل بن مندل الانصاري من اهل المدينة يروي عن الحسن روى عنه مروان
ابن معوية في احاديثه اشيا مستقيمة تشبه حديث الثقات وفيها اشيا مقلوبة لا تشبه
حديث الاثبات كانه كان يخطئ فيما يسل ممن ؟ وقع المناكير في روايته فلما كثر ذلك
منه بطل الاحتجاج به سمعت الحنبلي سمعت ابن زهير قال سئل يحيى بن معين
عن المفضل بن مبشر فقال ليس بشي **مفضل** بن صالح الاسدي النحاس
من اهل الكوفة يروي عن الاعمش روى عنه محمد بن اسمعيل الاحمسي منكر
الحديث جدا كان ممن يروي المقلوبات عن الثقات حتى يسبق الى القلب
انه كان المتعمد لذلك من كثرته فوجب ترك الاحتجاج به
مينا مولى عبد الرحمن بن عوف روى عنه عبد الرزاق عن ابيه عنه
منكر الحديث قليل الرواية يروي احاديث لا تشبه حديث الثقات
وجب التنكب عن حديثه **منير** بن الزبير الازدي من اهل
الشام شيخ يروي عن مكحول روى عنه الوليد بن مسلم واهل الشام
كان يروي عن مكحول ما ليس من حديثه كانه مكحول اخر ويأتي عن
غيره من الثقات المعضلات لا تحل الرواية عنه الا على سبيل
الاعتبار **مبارك** ابن مجاهد المروزي كنيته ابو الازهر

قال ابو الحسن
ابو حماد الحنفي هو مفضل بن صدقة
ليس هو بسعد وابو سعد
ابن سعيد روى عنه الثوري وزائدة
ودراين مفضل بن صدقة معروف
عمرو ... الاسدي
ابن اسحاق العطار وغيرهم وقوله
ان معن بن عيسى روى عنه خطأ
لا اعلم معن بن عيسى رآه ولا روى عنه
شيئا ه

قال ابو الحسن ه
انما هو المفضل بن مبشر وهو الذي
... مروان والمدائني
وقوله مفضل خطأ ه

يروي عن عبد الله بن عمر روى عنه عبد العزيز بن ابي رزمة واهل
خراسان مات بالري قبل الثوري بسنة او سنتين منكر الحديث
ممن ينفرد عن الثقات ما لا يشبه حديث الاثبات لا يجوز
الاحتجاج به اذا انفرد **مبارك** ابن سحيم البناني
مولى عبد العزيز بن صهيب من اهل البصرة يروي عن عبد العزيز بن صهيب
روى عنه البصريون كان ممن ينفرد بالمناكير عن عبد العزيز لا يجوز الاحتجاج
بخبره اذا انفرد واذا وافق الثقات فان اعتبر به معتبر
لم يخرج في فعله ذلك **المنكدر** بن محمد بن المنكدر
التيمي القرشي من اهل المدينة يروي عن ابيه روى عنه قتيبة بن سعيد
والعراقيون كان من خيار عباد الله ممن اشتغل بالتقشف
وقطعه العبادة عن مراعاة الحفظ والتيقظ في الاخبار
فكان ياتي بالشي الذي لا اصل له عن ابيه توهما فلما ظهر ذلك
في روايته بطل الاحتجاج باخباره ومات المنكدر بن محمد
سنة ثمانين ومائة سمعت محمد بن المنذر يقول سمعت
عباس بن محمد يقول سمعت يحيى بن معين يقول المنكدر بن محمد بن المنكدر
ليس بشي **المسيب** بن شريك التميمي كنيته
ابو سعيد اصله من بخارا سكن الكوفة يروي عن الحجازيين والعراقيين
مثل الثوري وادريس الاودي مات سنة ست وثمانين
ومائة كان شيخا صالحا كثير الغفلة لم يكن صناعة الحديث
من شأنه يروي فيخطئ ويخالف فيهم من حيث لا يعلم فظهر في
حديثه المعضلات التي يرويها عن الاثبات لا يجوز الاحتجاج

ابو نجيم

تقول ... ابو هشام
قال الرعيني ... قلت للمنكدر بن محمد
وانا اريد ان ارى ... كتب حديث
ابيه وقت ... قال حدثنا
جابر ... ابا بكر وانفقا
ابن عيينة قلت له انه ابن ...
مع ... عبد الرحمن بن يربوع ...
ابن الحويرث قال رأيت ابا بكر و...
توج ه قال احمد بن حنبل
مع حديث جابر عن ابي عقيل ه

به ولم الرواية عنه لنا على جهة التعجب سمعت محمد بن محمود
يقول سمعت الدارمي يقول قلت ليحيى بن معين المسيب
ابن شريك قال ليس بشيء

آخر الجزء يتلوه ان شاء الله مندل بن علي العنزي اخو حبان
ابن علي كنيته ابو عبد الله من اهل الكوفة
والحمد لله وحده وصلواته على سيدنا محمد النبي واله وصحبه وسلم
وحسبنا الله ونعم الوكيل

الجزء الثامن عشر من كتاب المجروحين

تصنيف ابي حاتم محمد بن حبان بن احمد البستي التميمي
رواية الشيخ ابي الحسن علي بن عمر الدارقطني عنه اجازة
رواية ابي محمد الحسن بن علي الجوهري عنه اجازة
رواية ابي منصور محمد بن عبد الملك بن الحسن بن خيرون عنه اجازة
رواية ابي الفضل محمد بن ناصر وابي طالب المبارك بن علي بن خضير عنه سماعا

بسم الله الرحمن الرحيم وبه استعين

مندل بن علي العنزي اخو حبان بن علي كنيته ابو عبد الله من اهل الكوفة يروي عن هشام بن عروة وابن جريج والاعمش روى عنه وكيع واهل الكوفة وكان من خيار العباد الا انه كان يرفع المراسيل ويسند الموقوفات ويخالف الثقات في الروايات من سوء حفظه فلما سلك غير مسلك المتقنين ممن لا ينفك من التمييز بطل الاحتجاج به وتحتاج ذكره في العدول على انه غير مسلك فاستحق الترك وكان اخوه حبان بن علي يتشيع ومات مندل سنة ثمان وستين ومائة ثنا الزيادي ثنا محمد بن علي الفرقدي الاصبهاني ثنا اسمعيل بن عمرو قال قال ابن معاذ معاذ دخلت الكوفة فلم ار اورع من مندل بن علي قال ابو حاتم وقد قيل ان مندل كان لقبه واسمه عمرو وقال عبد الله بن احمد المقري ان حبان بن علي رثا اخاه حين مات فقال

عجبا يا عمرو من غفلتنا والمنايا مقبلات عنقا

قاصدات نحونا مسرعة يتخللن الينا الطرقا

فاذا اذكر فقدان اخي اتقلب في فراشي ارقا

واخي اي اخ مثل اخي قد جرى في كل خير سبقا

قال ابو حاتم وهو الذي روى عن ابن جريج عن عمرو بن دينار عن ابن عباس قال اهدي الى رسول الله صلى الله عليه وسلم من اهدى له هدية وعنده قوم فهم فيه شركاء ثناه محمد بن صالح بن ذريح ثنا جبارة ابن مغلس ثنا مندل عن ابن جريج وهو الذي روى عن عبد المجيد بن سهيل عن عبيد الله بن عبد الله ابن عتبة عن ابن عباس قال قال رسول الله صلى الله عليه وسلم ردوا السائل ولو بظلف محرق ثنا ابن زهير ثنا ابو زرعة الرازي ثنا احمد بن عبد الله بن يونس ثنا مندل وروى عن محمد بن اسحاق عن الزهري عن عبيد الله بن عبد الله عن ابن عباس قال كان لرسول الله صلى الله عليه وسلم قدح من قوارير يشرب فيه ثناه محمد بن المسيب ثنا احمد بن سنان القطان ثنا زيد بن الحباب ثنا مندل بن علي عن محمد بن اسحاق

مطرح بن الهيثم شيخ يروي عن موسى بن علي بن رباح روى عنه ابو همام الوليد بن شجاع منكر الحديث يأتي عن موسى بن علي بما لا يتابع عليه وعن غيره من الثقات ما لا يشبه حديث الاثبات روى عن موسى بن علي عن ابيه عن ابي هريرة ان النبي صلى الله عليه وسلم مر بقوم يلعبون بالشطرنج فقال ما هذه الكوبة الم انه عنها لعن الله من يلعب بها روى عنه ابو همام وغيره من اهل العراق

مطرح بن يزيد الكناني كنيته ابو المهلب الضليل من الكوفة انتقل الى الشام وسكنها يروي عن علي بن يزيد وعبيد الله بن زحر روى عنه الثوري وسماعيل ابن عياش ثنا مكحول ببيروت ثنا جعفر بن ابان قال قلت ليحيى بن معين مطرح بن يزيد قال ليس بشيء قال ابو حاتم رضي الله عنه هذا الذي قاله ابو زكريا ليس مما يعتمد عليه مطلقا لا بالاستحقاق للقدح في مطرح بغير بينة ولا للجرح في حديث من غير علم ومطرح بن يزيد هذا ليس يروي الا عن عبيد الله بن زحر وعلي بن يزيد وكلاهما ضعيفان وانما روايته عن علي بن يزيد وعبيد الله بن زحر عن القسم بن عبد الرحمن والقسم واهي فكيف يتهيأ الطلاق للجرح على محدث يروي عن الضعفاء وهل يتهيأ السبر في امر المحدثين والاعتبار بالثقات والمتروكين الا بتمييز رواية العدول عن الثقات من الضعفاء ورواية المتروكين عن الثقات والمدلسين فمتى ما لم يجتمع على شيخ واحد شيخان احدهما ثقة والاخر ضعيف فيروي عنهما لا يتهيأ الاطلاق للجرح عليه لانه يعود الاعتبار بحديثه من رواية الثقات هل خالف الاثبات فيها ام لا او روى عن ثقة ما لا اصل له فمتى علم هذه الاشياء لم يستحق القدح فيه ومطرح هذا لا يحتج بروايته بحال من ليس اليه ما روى عن الضعفاء فان وجد لهم خبر صحيح رواه عن ثقة عدل كذلك الى رسول الله صلى الله عليه وسلم موصولا احكم عليه حينئذ بترك الاحتجاج بما انفرد ولم يعتبر بما رواه الثقات وترك ما روى عن الضعفاء على الاحوال هذا حكم الاعتبار بين المحدثين والمتروكين

معرف بن واصل من رجال البصريين خال ابي عمر الحوضي كنيته ابو رجاء من اهل البصرة يروي عن داود بن ابي هند روى عنه العراقيون كان ممن يتفرد عن المشاهير بالمناكير ويرفع المرسل من حيث لا يعلم على قلة روايته فلما كثر في الغفلة لا ثبات فيما روى من الثقات خرج عن حد العدالة

العدول

قال ابو الحسن ثنا ابو بكر محمد بن عبد الله بن غيلان الخزاز ثنا ابو هشام الرفاعي ثنا عبد الرحمن بن ابي حماد قال رثا حبان مندل وذكر الشعر

الى لا يجرح وسقط الاحتجاج به فيما انفرد فاما فيما وافق الثقات فان اعتبر به معتبر دون
ان يحتج به لم ار بذلك باسا وكان يحيى يكذبه وترك حديثه ثنا ابو حاتم ثنا احمد بن زهير عن يحيى
بن معين قال وجار بن ... رجال المسلمين حدثنا بشر بن ... **مسرح** بن هاعان كنيته ابو مصعب عداده في
اهل مصر يروي عن عقبة بن عامر احاديث مناكير لا يتابع عليها روى عنه ابن لهيعة والليث واهل
مصر والصواب في امره ترك ما انفرد من الروايات وليعتبر بما وافق الثقات منها **مصعب**
بن سلام التميمي من اهل الكوفة يروي عن عمرو بن قيس وشعبة روى عنه اهل العراق ابتلي بالتصحيف
فكان يحدث بما سمع من هذا عن ذاك ومن ذاك على ما لم يسمع من ذاك عن هذا من حيث لا يعلم فبطل
الاحتجاج به فكلما روى عن شعبة انما هو ما سمع من الحسن بن عمارة **مصعب** بن ثابت
بن عبد الله بن الزبير من اهل المدينة يروي عن هشام بن عروة والمدنيين روى عنه اهل العراق منكر
الحديث ممن ينفرد بالمناكير عن المشاهير فلما اكثر ذلك منه استحق مجانبة حديثه مات سنة سبع
وخمسين ومائة وهو ابن ... وستين سنة وكان ابا عبد الله سمعت محمد بن محمود سمعت الدارمي يقول
يحيى بن معين عن مصعب بن ثابت فقال ضعيف قال ابو حاتم وهو الذي روى عن ابي حازم عن سهل
بن سعد قال قال النبي صلى الله عليه وسلم الموحد بالغداة ... خير ... بالفرات ... ثنا ابو عرابة
ثنا ... عمر بن خلد والمسيب بن واضح قالا ثنا علي بن يونس عن مصعب بن ثابت عن ابي حازم
وروى عن عبد الله بن ابي طلحة عن انس بن مالك قال قال رسول الله صلى الله عليه وسلم خير الحلى النوا ... سمعها
ثنا محمد بن اسحق الثقفي ثنا حفص الدوري ثنا عبد العزيز بن محمد ثنا مصعب بن ثابت عن عبد الله بن
ابي طلحة **مطرف** بن مازن الكناني قاضي اليمن يروي عن معمر وابن جريج روى عنه
الشافعي واهل العراق كان ممن يحدث بما لم يسمع ويروي ما لم يكتب عمن لم يره لا يجوز
الرواية عنه الا عند الخواص للاعتبار فقط حدثني محمد بن المبارك سمعت عباس بن محمد يقول
قال لي يحيى بن معين قال لي هشام بن يوسف جاءني مطرف بن مازن فقال اعطني حديث ابن جريج
ومعمر حتى اسمع منك فاعطيته فكتبها ثم جعل يحدث بها عن معمر نفسه وعن ابن جريج

سول ... ابن عبد الحميد
قال احمد بن حنبل مصعب بن ثابت اراه
... معمر ... ورد امصعب بن
ثابت عن عبد الله بن الزبير قال قال
رسول الله صلى الله عليه وسلم لا تكرهوا
البنات فانهن المؤنسات الغاليات
وروى عن محمد بن المنكدر عن جابر ان رسول الله
صلى الله عليه وسلم ... خلا ... بعد ما ... المراد الاربعة
... ه
قال ابن ... ه
حديث الموت ... ابي حازم
اصل وانما ... يسلك
... النهلة ... بن سهل ...
... ابو حازم بن عون
عبد الله بن عتبة عن ابن مسعود من قوله
ومنهم من رفعه عنه الى النبي صلى الله
عليه وسلم ه

فقال لي هشام انظر في حديثه فهو مثل حديثي سوا فاوقف رجلا فجاءني باحاديث مطرف
فعارضتها فاذا هي مثلها سوا فعلمت انه كذاب **المنهال** بن خليفة ابو قدامة العجلي
البكري من اهل الكوفة يروي عن الكوفيين روى عنه ابو معوية الضرير ممن ينفرد بالمناكير عن المشاهير
لا يجوز الاحتجاج به سمعت محمد بن محمود سمعت الدارمي يقول قلت ليحيى بن معين فالمنهال بن خليفة
قال ضعيف **مهدي** بن هلال كنيته ابو عبد الله من اهل البصرة يروي عن البصريين واهل
الحجاز روى عنه العراقيون كان ممن يروي الموضوعات عن الثقات والمعضلات عن الثقات
حتى خرج عن حد الاحتجاج به قال ثنا الهمداني ثنا عمرو بن علي رايت يحيى بن سعيد يقول للرجل
واسك عند مهدي بن هلال ... فانه كذاب **مبشر** بن عبيد يروي عن الثقات الموضوعات
لا يحل كتب حديثه الا على جهة التعجب روى عن الحجاج بن ارطاة عن عطاء وعمرو بن دينار عن جابر قال
قال النبي صلى الله عليه وسلم لا مهر دون عشرة دراهم ثنا ابن قحطبة ثنا زكريا بن يحيى الرسعني
ثنا ابو المغيرة ثنا مبشر بن عبيد هكذا قال ابو المغيرة ثنا محمد بن احمد بن ابي عون ثنا علي بن حجر
ثنا بقية عن مبشر بن عبيد ثنا ... ثنا ابو يعلى محمد بن عبد الرحمن بن سهم حدثني بقية حدثني مبشر بن عبيد عن
ابي الزبير عن جابر قال قال رسول الله صلى الله عليه وسلم لا تنكحوا النساء الا من الاكفاء ولا يزوجهن
الا الاولياء ولا مهر دون عشرة دراهم وهذه احاديث ... مبشر بن عبيد كان يحدث بها كذا ...
وهي هكذا **مسعود** بن الصلت من اهل المدائن سكن الكوفة يروي عن اهلها روى عنه
سعيد بن سليم الواسطي والعراقيون كان غاليا في التشيع يشتم السلف وكان يروي عن
الثقات الموضوعات لا يجوز الاحتجاج به كان احمد بن حنبل رحمه الله يكذبه وقال يحيى ليس
العراقيين ... سمعت محمد بن عمرو ... محمد يقول سمعت صالح بن محمد جزرة يقول سالت يحيى بن معين عن مسعود بن الصلت
فقال شيخ صدوق وقال ابو حاتم رضي الله عنه وهو الذي روى عن محمد بن المنكدر عن جابر بن عبد الله عن
رسول الله صلى الله عليه وسلم انه قال كل معروف صدقة وما انفق الرجل على اهله كتب له صدقة
وما وقى المرء عرضه كتب له صدقة وكل نفقة ينفقها في غير معصية فعلى الله خلفها ضامنا.

سول ... ابن عبد الحميد احمد
مهدي بن هلال مولى الازد كان يذهب
الى الدعاء ... قال يحيى بن معين كان يضع
... كذاب ه

٢٢٧

٢٥-

يقول رايت خفاشا مختونا ثنا محمد بن يحيى بن سفيان ثنا احمد بن الحسن الترمذي ثنا يزيد بن موهب
الرملي ثنا مسلمة بن الليث سمعت جعفر بن محمد يقول رايت خفاشا مختونا وهو الذي روى عن
شبل بن عباد عن عمرو بن دينار عن جابر ان رجلا جاء الى النبي صلى الله عليه وسلم قال اي الناس
اعلم قال من جمع علم الناس الى علمه وكل صاحب علم غرثان ثناه ابو يعلى ثنا عقبة بن مكرم
ثنا مسلمة بن الليث عن شبل بن عباد **معلى** بن خالد النجمي كان يخالس بمكة
وهو ابو القاسم يتكلم بالبصرة في القدر فسلك اهل البصرة بعده مسلكه فيها ما رواه عمرو بن عبيد
انتحله والمتبدع اذا احدث بدعة ثم دعا الناس اليها لا يجوز الاحتجاج به حالا قاله الحجاج
ابن يوسف صبرا بعد قتله معبد بن عبد الله بن عويمر رواه عنه يحيى بن يعمر **معان** بن رفاعة
السلامي من اهل دمشق يروي عن الشاميين روى عنه اهل بلده منكر الحديث يروي مراسيل
كثيرة ويحدث عن اقوام مجاهيل لا يشبه حديثه حديث الاثبات فلما صار الغالب في روايته
ما ينكر القلب استحق ترك الاحتجاج به **هلال** بن ملك يروي عن ابو اسحق السبيعي في
فضائل علي بن ابي طالب بمسانيد كلها مناكير ما لها اصول لا يجوز الاحتجاج به ولا ذكر
ما رواه الا على جهة التعجب **مالك** بن سليم ابو غسان النهشلي من اهل البصرة يروي عن
يزيد الضبي والبصريين روى عنه الصلت بن مسعود ياتي عن الثقات بما لا يشبه حديث الاثبات روى
عن يزيد بن علاقة الضبي عن انس بن مالك عن النبي صلى الله عليه وسلم قال لما اسري بي ليلة ما لبثت
صنعا عند المدين روى عنه الصلت بن مسعود **هلال** بن خبي بن عمرو بن ملك البكري كنيته
ابو عثمان من اهل البصرة يروي عن ابيه روى عنه ابن عمرو بن مالك البكري يعقوب بن سفيان
والعراقيون يكر لي ليشبه الاحتجاج به اذا انفرد عن الثقات بالمعاريف التي لا اصول
لها **المنذر** بن زياد الطائي من اهل البصرة يروي عن عمرو بن دينار وزيد بن اسلم
روى عنه العراقيون كان ممن يقلب الاسانيد ويتفرد بالمناكير عن المشاهير فاستحق ترك
الاحتجاج به اذا انفرد روى عن الوليد بن ربيع عن ابن ابي اوفى عن النبي صلى الله عليه وسلم

سمعت ابراهيم بن احمد
قال ابو عبد الله احمد سمعت ابي يقول
مسلمة بن الليث ليس بشيء نزلنا حديثه
منذ دهر

سمعت ابراهيم يقول
قال عبد الرحمن العطار سمعت ابي زرعة
سئل عن المثنى بن ابي الحسن
فقال لا يلتفت معناه انه ضال
ابن كسل

سمعت ابن هشام يقول
وذكر الوليد بن ربيع قال سمعت
عمر بن حريث يقول سمعت رابت
رسول الله صلى الله عليه وسلم انا دار
من يده يوم الجمعة بالحراب

انه كان يمس لحيته في الصلاة ثناه جماعة عن عمرو بن علي الصيرفي عنه وهو الذي روى عن
زيد بن اسلم عن ابيه عن عمر قال ان رسول الله صلى الله عليه وسلم كان يكره من الرجال او ابا
وشيه من الصلاة فليس ابو يعلى ثنا زهير ثنا محمد بن يعقوب ليخطب به هواز ساحفة بن عمرو
الرباني ثنا المنتدي بن زياد **مرزوق** ابي الهذيل من اهل الشام يروي عن الزهري روى
عنه الوليد بن مسلم يتفرد عن الزهري بالمناكير التي لا اصول لها من حديث الزهري كان الغالب عليه
سوء الحفظ وكثرة الوهم فيما يروي فلما انفرد وليس حاد بسا فطل الاحتجاج وهما وابو النعمان
محمد بن ابي الله **شيخ** ابو يوسف السلمي يقلب الاسانيد في الاخبار ويرفع الموقوف
ولا يحل كتبه حديثه الا على سبيل الاعتبار وهو الذي روى عن يزيد بن سعد الدمشقي
عن واثلة بن الاسقع يقول سمعت رسول الله صلى الله عليه وسلم يقول من طلب علما فادركه اعطاه الله
كفلين من الاجر ومن طلب علما فلم يدركه اعطاه الله كفلا من الاجر فغيره فقال من طلب
علما فادركه اعطاه الله اجر ما علم واجر ما عمل ومن طلب علما فلم يدركه اعطاه الله اجر
ما علم وسقط عنه اجر ما لم يعمل ثناه ابو يعلى ثنا ابو الهذيل ابراهيم الجماني ثنا شيخ بن ابي خالد ...
ثنا يزيد بن سعد فلما اسمه انما هو سعيد بن يزيد وربعه هو موقوف والله **هرمز**
ابن محمد بن عبد الله بن ابي رافع كنيته ابو محمد يروي عن ابيه روى عنه العراقيون سعيد بن اسد
نسخة اكثرها مقلوبة لا يجوز الاحتجاج به ولا الرواية عنه الا على جهة التعجب وهو الذي روى عن
ابيه محمد بن عبد الله عن ابي رافع قال كنت عند النبي صلى الله عليه وسلم جالسا فمسح يده على
راسي وقال عليكم بسيد الخضاب الحناء يطيب البشرة ويزيد في الجماع ثنا القطان بالرقة
ثنا العباس بن اسمعيل العرقي ثنا معتمر بن محمد بن عبد الله **هضلع** ابو يحيى المعرقب
الانصاري يروي عن عائشة وابن عباس وكان صديقا لعمرو بن دينار يروي عنه سعد
بن اوس من اهل البصرة وهو الذي يروي عنه الكوفيون ويقولون ابو يحيى لا يعرف كان يخالف
الاثبات في الروايات وينفرد عن الثقات بالالفاظ الزيادات توجب ترك ما انفرد منها

قال لنا ابو الحسن ورسال القراسنري واهل خراسان ... لنهيند الان ه

وليس لاعتبار بهما وافقهم منها **منصور** بن عبد الحميد الجزري ابو رباح قدم بلخ
شيخ يروي عن ابي امامة الباهلي ثنا محمد بن عبد الله بن الجنيد ثنا عبد الله بن موسى الغاني عن
ابي امامة بنسخة شبيهة بمايتي حديث اكثرها موضوعة لا اصول لها لا يحل الرواية عنه وانما
ذكرته ليعرف لان اصحابنا كتبوا احاديثه ثنا محمد بن اسحق الثقفي ثنا قتيبة بن سعيد سمعت عمر بن هرون
يقول لما قدم ابو رباح بلخ كان يروي عن ابي امامة فخرج الطروش بالسير فلقيه رجل فقال ابن
بريد فقال اريد هذا الذي لقي جبريل وميكائيل **منصور** بن شقير ابو النضر شيخ حراني
يروي عن موسى بن اعين وعبد الله بن عمر والمقلوبات لا يجوز الاحتجاج به اذا انفرد روى عن
موسى بن اعين ثنا عبيد الله بن عمر عن نافع عن ابن عمر قال قال رسول الله صلى الله عليه وسلم ان الرجل
ليكون من اهل الصلاة والزكوة والحج والعمرة والجهاد حتى ذكر سهام الخير وما يجزى يوم
القيامة الا بقدر عقله ثنا علي بن عبد الله بن مبشر بواسط ثنا جابر الكردي ثنا منصور بن
شقير وهذا خبر مقلوب تتبعت طرق هذا الحديث اصله رحمه الله فلم اره
الا من حديث اسحق بن ابي فروة عن نافع عن ابن عمر واسحاق بن ابي فروة في الحديث ليس بشيء
وعبيد الله بن عمر وسمع من اسحق بن ابي فروة وكان موسى بن اعين سمعه من عبيد الله بن عمر
في المذاكرة عن اسحق بن ابي فروة فحكاه فسمعه منصور بن شقير عنه فسقط عليه اسحق
بن ابي فروة واوبن عمر فصار عبيد الله بن عمر عن نافع **معدي** بن سليمن
شيخ من اهل البصرة يروي عن ابن عجلان روى عنه بندار واهل البصرة كان ممن يروي
المقلوبات عن الثقات والملزقات عن الاثبات لا يجوز الاحتجاج به اذا انفرد روى عن ابن
عجلان عن ابيه عن ابي هريرة قال قال رسول الله صلى الله عليه وسلم من اوذن بجنازة فاتى اهلها
فعزاهم كتب له قيراط فان شيعها كتب له قيراطان فان صلى عليها كتب له ثلثة قراريط
فان انتظر دفنها كتب له اربع قراريط والقيراط مثل احد ثناه محمد بن اسحق الاصبهاني
بالكرج ثنا عبد الله بن يوسف الجبيري ثنا معدي بن سليمن عن ابن عجلان وروى معدي بن سليمن

عن ابن عجلان عن ابيه عن ابي هريرة ان النبي صلى الله عليه وسلم قال الجبن والشجاعة غرائز
يضعها الله عز وجل حيث شاء فالجبان يفر عن ابيه وولده والشجاع يقاتل عمن
لا يبالي ان لا يؤوب الى اهله ثناه محمد بن المسيب ثنا وهب بن غسان بن مالك المسمعي ثنا بندار
ثنا معدي بن سليمن عن ابن عجلان **مكرم** بن عثمن التنوخي من اهل حمص يروي
عن الوضين بن عطا واهل بلده منكر الحديث جدا لا يشبه حديثه حديث الثقات لا يكتب
حديثه الا ما انفرد من الروايات روى عن الوضين بن عطاء عن يزيد بن مرثد الهمداني عن ابي ذر
قال قال ابو القسم صلى الله عليه وسلم كما انه لا يجتنى من الشوك العنب كذلك لا ينال الفجار
منازل الابرار ثنا ابو يعلى ثنا مومل بن اهاب ثنا مكرم بن عثمن التنوخي ثنا الوضين بن عطا
محبوب بن الحكيم ابو بكر الكوفي يروي عن عبيد الله بن عمر ليس بشيء لا يجوز الاحتجاج به
روى عن حميد بن الربيع روى عن عبيد الله بن عمر عن نافع عن ابن عمر قال قال رسول الله صلى الله عليه وسلم
اتاني جبريل حين طلع الفجر فقال قم فصل فصليت الفجر ركعتين ثم اتاني حين زاغ النهار
فقال قم فصل فصليت الظهر اربع ركعات وذكر حديث المواقيت بطوله نحو حديث
ابن عباس ثناه احمد بن يحيى بن زهير ثنا حميد بن الربيع ثنا محبوب بن الحكيم عن عبيد الله بن عمر
وليس هذا الخبر من حديث عبيد الله بن عمر ولا من حديث نافع ولا من حديث ابن عمر وهو من حديث
رسول الله صلى الله عليه وسلم صحيح لا شك فيه بغير هذا اللفظ [illegible] بن معبد اللخمي
اخو زهيرة بن معبد من اهل الشام يروي عن يزيد بن ابي كبشة روى عنه اهل بلده كان ممن
يروي عن الثقات ما ليس من احاديثهم الاثبات على قلة روايته لا يجوز الاحتجاج به اذا انفرد
مامون بن احمد السلمي من اهل هراة كنيته ابو عبد الله كان دجالا من الدجاجلة ظاهر
احواله مذهب الكرامية وباطنها ما لا نوقف على حقيقته يروي عن هشام بن عمار
وعبد الله بن ابرهيم واهل الشام ومصر وشيوخ لم يرهم انما وقعت عليه كتب عن هؤلاء
فحدث بها من غير سماع وله اربع مائة الف ... بالشام قال ستة خمسين ومائتين ... فان

قال ابو الحسن ... بن يعقوب ... لنسبت ... ونسبه ... لم يصنعه ... الجوزجاني ... الرمله ... يعرف ... الغربت ه

بلغ مقابلة

هشام بن عمار الذي تروي عنه مات سنة خمس وأربعين ومائتين فقال هذا هشام بن عمار
اخرج مما وضع على الثقات ورواها عنهم انه روى عن عبد الله بن مالك بن سليمان عن سفيان بن عيينة
عن ابن طاوس عن ابيه عن ابن عباس قال قال رسول الله صلى الله عليه وسلم الايمان قول والعمل شرايعه
وروى عن المسيب بن واضح عن ابن المبارك عن يونس عن الزهري عن سعيد عن ابي هريرة عن النبي صلى الله
عليه وسلم قال من رفع يديه في الصلاة فلا صلاة له وروى عن يحيى بن عياش عن سفيان عن الزهري
عن انس بن مالك عن النبي صلى الله عليه وسلم قال من قرأ خلف الامام ملئ فوه نارا وروى عن احمد بن عبد الله
عن عبد الله بن معدان الازدي عن انس بن مالك قال قال رسول الله صلى الله عليه وسلم يكون في امتي رجل
يقال له محمد بن ادريس اضر على امتي من ابليس ويكون في امتي رجل يقال له ابو حنيفة هو سراج امتي
ثم ثلاث ويعد سائر احاديثه او بعضها يجب ان يذكر في جملة اهل العلم وانما ذكرته لان
له احاديث بخراسان قد كتبوا عنه لا يعرف كذبه في الحديث ويتعمد فيتابعونه على اعمال العلم
ولا يجرحه لازم ومن رواياته هذه الاحاديث **محمد** بن عمرو الحمصي الكلاعي يروي عن
عبد الله بن موسى ولعله اهل بلده يروي عن الثقات ما ليس من حديثهم ساق ما روى حجاج بن
رواه عن عبد الله بن موسى عن سفيان الثوري عن الاعمش عن ابراهيم عن علقمة عن ابن مسعود قال
لما اصابت فاطمة صبيحة العرس رعدة فقال لها النبي صلى الله عليه وسلم زوجتك سيدا في
الدنيا وهو في الآخرة من الصالحين يا فاطمة انه لما اردت ان املكك بعلي امر الله جبريل فقام
في السماء الرابعة وصف الملائكة صفوفا ثم خطب عليهم فزوجك من علي ثم امر الله عز وجل
شجر الجنان فحملت الحلي والحلل ثم امر فنثرته على الملائكة فمن اخذ يومئذ شيئا اكثر مما اخذ
صاحبه او احسن افتخر به على صاحبه الى يوم القيامة قالت ام سلمة ولقد كانت فاطمة
تفتخر على النساء لان اول من خطب عليها جبريل حدثناه يحيى بن عبد الله القطان بالرقة ثنا
ابو يحيى بن بسطام البحراني ثنا مخلد بن عمرو **محمد** بن عبد الواحد ابو الهذيل من اهل
البصرة يروي عن البصريين علي بن زيد بن جدعان وعمرو روى عنه المكي بن ابراهيم والناس

قوله ابو الحسن بن بسطام خطا انما هو ابو الحسن بن بسكام الحراني وهو يخلد
بن عمرو خطا ايضا انما هو خلد بن عمرو
يكنى ابا الاخيل السلمي اهل حمص وله
اثنان عثمان واحد اسما خلاد عمرو وروايا جميعا عن ابيهما هذا الحديث وعنه وهما ثقتان ذا ابو فاطمة مصعب ٥

بريـال ابو الحسن

منكر الحديث جدا يتفرد بأشياء مناكير لا يشبه حديث الثقات بطل الاحتجاج به فيما
انفرد به من الروايات وهو الذي يروي عن علي بن زيد عن سعيد بن المسيب عن عبد الرحمن بن سمرة
قال خرج علينا رسول الله صلى الله عليه وسلم ونحن في مسجد المدينة فقال لقد رأيت البارحة
عجبا رأيت رجلا من امتي جاءه ملك الموت ليقبض روحه فجاءه بره بوالديه فرده عنه
ورأيت رجلا من امتي قد بسط عليه عذاب القبر فجاءه وضوءه فاستنقذه من ذلك ورأيت
رجلا من امتي قد احتوشته الشياطين فجاءه ذكر الله فخلصه من بينهم ورأيت رجلا من امتي
قد احتوشته ملائكة العذاب فجاءته صلاته فاستنقذته من ايديهم ورأيت رجلا من امتي
يلهث عطشا كلما ورد حوضا منع منه فجاءه صيامه فسقاه وارواه ورأيت رجلا من
امتي والنبيون قعود حلقا حلقا كلما انتهى الى حلقة طرد فجاءه اغتساله من الجنابة
فاخذ بيده فاقعده الى جانبي ورأيت رجلا من امتي بين يديه ظلمة ومن خلفه ظلمة وعن
يمينه ظلمة وعن شماله ظلمة ومن فوقه ظلمة ومن تحته ظلمة وهو متحير فيها فجاءه حجه وعمرته
فاستخرجاه من الظلمة وادخلاه النور ورأيت رجلا من امتي يكلم المؤمنين ولا يكلمونه
فجاءه صلة الرحم فقالت يا معشر المؤمنين كلموه وصافحوه فقد كان واصلا لرحمه فكلمه
المؤمنون وصافحوه ودخل معهم وذكر حديثا طويلا مشهورا تركت ذكره لشهرته حدثناه
الحسن بن عبد الله بن يزيد القطان بالرقة من كتابه ثنا هشام بن عمار ثنا مخلد بن عبد الواحد ابو
الهذيل البصري عن علي بن زيد بن جدعان قد ساقه بطوله **مدرك** بن عبد الرحمن الطفاوي
من اهل البصرة يروي عن حميد الطويل ما لا يتابع عليه روى عنه البصريون استحق مجانبته
ما انفرد من الروايات وهو الذي يروي عن حميد الطويل عن انس بن مالك قال قال رسول الله صلى الله
عليه وسلم اتاني جبريل انفا فقال يا محمد احبب من شئت فانك مفارقه واجمع ما شئت فانك
تاركه واعمل ما شئت فانك ملاقيه ثناه ابن قحطبة ثنا يحيى بن خدام السقطي ثنا مدرك بن
عبد الرحمن **مسرور** بن سعيد التميمي شيخ يروي عن الاوزاعي المناكير الكثيرة التي لا يجوز

له أحاديث [illegible] بها روى عنه شيبان [illegible] روى عن الأوزاعي عن عروة بن رويم عن
علي بن أبي طالب قال قال رسول الله صلى الله عليه وسلم أكرموا عمتكم النخلة فإنها خلقت من الطين الذي
خلق منه آدم وليس من الشجر يلقح غيرها وبإسناده قال قال رسول الله صلى الله عليه وسلم
أطعموا نساءكم الولد الرطب فإن لم يكن الرطب فالتمر وليس من الشجر شجرة أكرم على الله من شجرة
نزلت تحتها مريم ثنا عمران بن موسى السختياني ثنا شيبان بن فروخ ثنا مسرور بن سعيد التميمي
حدثني عبد الرحمن بن عمرو الأوزاعي عن عروة بن رويم

باب النون

قال أبو حاتم رضي الله عنه ومن المجروحين
من المحدثين ممن اسمه على النون نوح بن دراج القاضي كان [illegible] يروي
عن العراقيين وأهل [illegible] مات سنة [illegible] ومائة وكان أعمى وهو ممن يروي
الموضوعات عن الثقات حتى ربما سبق إلى القلب أنه كان يتعمد ذلك [illegible]
مكحول سمعت جعفر بن أبان يقول قلت ليحيى بن معين نوح بن دراج قال كذاب **نوح**
ابن ذكوان يروي عن الحسن وأخو أيوب بن ذكوان عن الحسن أيضا روى عنه أهل الشام
منكر الحديث جدا ولست أدري البلية فيهما أو شارك أخاه فيها وعلى الحالين جميعا يجب
التنكب عن حديثهما لما فيه من المناكير ومخالفة الأثبات وقد روى نوح بن ذكوان عن الحسن عن
أنس بن مالك قال قال النبي صلى الله عليه وسلم من دعا لأخيه بظهر الغيب كتب له عشر حسنات
ومن بدأه بالسلام كتب له عشر حسنات أخبرناه الحسن بن سفيان ثنا حبان بن هشام البجلي ثنا
سويد بن عبد العزيز عن نوح بن ذكوان عن الحسن وبإسناده قال قال النبي صلى الله عليه وسلم
من صلى صلاة لم يدع فيها للمؤمنين والمؤمنات فصلاته خداج ثنا الحسن بن سفيان أيضا
ثنا محمد بن هشام ثنا سويد بن عبد العزيز عن نوح بن ذكوان عن الحسن وروى الحسن عن
أنس بن مالك قال قال رسول الله صلى الله عليه وسلم إن من السرف أن تأكل كلما اشتهيت ثنا أبو يعلى
ثنا سويد بن سعيد ثنا بقية عن يوسف بن أبي كثير عن نوح بن ذكوان وروى الحسن عن أنس قال

لبس رسول الله صلى الله عليه وسلم الصوف واحتذى المخصوف وأكل بشعا ولبس خشنا
قال فقيل للحسن ما البشع قال غليظ الشعير ثناه الحسن بن سفيان ثنا يحيى بن عثمان
بن سعيد ثنا بقية ثنا يوسف بن أبي كثير ثنا نوح عن الحسن **نوح** بن أبي مريم أبو عصمة
الجامع من أهل مرو واسم أبي مريم يزيد بن جعونة يروي عن الزهري ومقاتل بن حيان
روى عنه العراقيون وأهل بلده مات سنة ثلاث وسبعين ومائة وكان على قضاء مرو وكان ممن
يقلب الأسانيد ويروي عن الثقات ما ليس من أحاديث الأثبات لا يجوز الاحتجاج به بحال
ثنا محمد بن المسيب ثنا يوسف بن الفرج ثنا أحمد بن عبد المؤمن قال قال الفضل بن موسى [illegible]
فسمعه يقول ثنا أبو حنيفة فقال [illegible] فرغانة قال أبو حاتم وهو الذي روى
عن يحيى بن سعيد الأنصاري عن سعيد بن المسيب عن أبي هريرة قال نهى رسول الله صلى الله عليه وسلم
أن يقطع الخبز بالسكين وقال أكرموا الخبز فإن الله أكرمه ثناه محمد بن أحمد بن حفص بالمصيصة
ثنا واقد بن موسى ثنا عبد الله بن سليمان ثنا نوح بن أبي مريم عن يحيى بن سعيد وروى عن زيد العمي عن
سعيد بن جبير عن ابن عباس قال قال رسول الله صلى الله عليه وسلم من ترك الصف الأول مخافة
أن يؤذي مسلما فصلى في الصف الثاني أو الثالث أضعف الله له أجر الصف الأول
ثناه محمد بن المسيب ثنا عمر بن صالح المروزي ببغداد ثنا أصرم بن حوشب ثنا نوح بن أبي مريم
وأصرم بن حوشب وزيد العمي وقد تبرأنا من عهدتهما **النضر** بن كثير أبو سهل العبدي
ويقال العنزي من أهل البصرة يروي عن ابن طاوس روى عنه العراقيون كان ممن يروي
الموضوعات عن الثقات على قلة روايته حتى إذا سمعها من الحديث صناعته شهد أنها
موضوعة لا يحل الاحتجاج به بحال قال رأيت ابن طاوس صلى إلى جنبي فكان إذا سجد
السجدة الأولى فرفع رأسه منها يرفع يديه تلقاء وجهه قال فأنكرت ذلك فقال ابن طاوس
رأيت أبي يفعله وقال أبي رأيت ابن عباس يفعله وقال ابن عباس رأيت رسول الله صلى الله عليه وسلم
يفعله **النضر** بن عبد الرحمن أبو عمر الخزاز من أهل الكوفة يروي عن عكرمة روى عنه

حاشية بخط [illegible]
حتم قرأت على الشيخ [illegible]
هذا [illegible] الله عن
أراد أن يخرج إلى فرغانة ٥

قال أبو الحسن ٥
هو النضر بن كثير السعدي
من أهل البصرة ٥

عبد الحميد الحماني كان ممن يروي عن الثقات ما ليس من حديث الأثبات فلما كثر ذلك في
روايته بطل الاحتجاج به نا مكحول قال سمعت جعفر بن أبان يقول سمعت ابن نمير يقول
النضر أبو عمر متروك الحديث. النضر بن محرز شيخ من أهل الشام يروي
عن محمد بن المنكدر روى عنه أهل الشام منكر الحديث جدا لا يجوز الاحتجاج به وهو الذي
روى عن محمد بن المنكدر عن أنس بن مالك قال خطبنا النبي صلى الله عليه وسلم على ناقته العضباء فقال
يا أيها الناس كأن الموت فيها على غيرنا كتب وكأن الحق فيها على غيرنا وجب فذكر حديثا
طويلا ثناه ابن ناجية بحران نا أحمد بن عبد الرحمن الكزبراني نا الوليد بن المهلب نا النضر بن
محرز إنما هو أبان عن أنس. النضر بن منصور العنزي شيخ من أهل الكوفة يروي
عن أبي الجنوب روى عنه العراقيون منكر الحديث جدا لا يجوز الاعتبار بما انفرد به ولا الاحتجاج
به لما فيه من غلبة المناكير سمعت محمد بن محمود يقول سمعت الدارمي يقول قلت ليحيى بن معين
النضر بن منصور العنزي يروي عنه ابن أبي معشر عن أبي الجنوب عن علي تعرفه قال
هؤلاء حمالة الحطب. النضر بن معبد أبو قحذم من أهل البصرة يروي عن أبي قلابة
روى عنه شاذ بن الفياض والبصريون كان ممن يتفرد عن الثقات بالأشياء المقلوبات على
قلة روايته لا يجوز الاحتجاج به إذا انفرد فأما عند الوفاق فإن اعتبر به فلا ضير
روى عن محمد بن سيرين عن أبي هريرة رفعه قال سوء الخلق يفسد العمل كما يفسد الخل العسل
ثناه العباس بن الفضل بن شاذان المقرئ نا عبد الله بن عمر بن سنة نا أبو الوليد نا
النضر بن معبد عن ابن سيرين. النضر بن إسماعيل البجلي أبو المغيرة إمام مسجد الكوفة
يروي عن إسماعيل بن أبي خالد ومحمد بن سوقة روى عنه أهل العراق كان ممن فحش خطاؤه
وكثر وهمه فاستحق الترك من أجله ثناه الحنبلي سمعت أحمد بن زهير عن يحيى بن معين
قال النضر بن إسماعيل البجلي ليس بشيء. النضر بن سلمة المروزي يعرف بشاذان
سكن مكة يروي عن ابن نافع وأهل المدينة وجعفر بن عون وأهل العراق كان ممن يسرق

الحديث ويقلب الأخبار روى عنه ابن عمار سمعت أحمد بن محمد بن عبد الكريم الوزان يقول عرفنا
كذبه من أنه كان يجالسنا فيذكر بابا من العلم فنذكر ما فيه ويذكر هو ما فيه ثم نزيد نحن فيه
ما ليس عندنا من أحاديث ثم جالسنا بعد مدة فذكر ذلك الباب بعينه فنذكر ما فيه
ويذكر هو ما فيه وزاد أشياء غير تلك الأشياء التي زادها في المجلس الماضي فعلمنا أنه
يضع الحديث. نهشل بن سعيد بن وردان الخراساني من أهل نيسابور كنيته أبو
عبد الله كان أصله من البصرة يروي عن داود بن أبي هند والضحاك بن مزاحم روى عنه محمد بن
معاوية النيسابوري كان ممن يروي عن الثقات ما ليس من أحاديثهم لا يحل كتب حديثه
إلا على جهة التعجب كان إسحاق بن إبراهيم الحنظلي يرميه بالكذب. نصر بن طريف الباهلي
أبو جزي القصاب يروي عن قتادة روى عنه أهل البصرة كان مغفلا يروي عن الثقات
ما ليس من أحاديثهم كأنه كان المتعمد لذلك لا يجوز الاحتجاج به نا الحسين بن محمد بن مصعب
نا أبو الدرداء عبد العزيز بن منيب نا حمدان بن سهل البلخي سمعت أبا عمرو قرابة عبد الصمد
قال سمعت عبد الصمد يقول مرض أبو جزي فكانوا يعودونه فقال إنه قد حضر من أمري
ما ترون وإني كذبت في أحاديث وأستغفر الله منه قلنا ما أحسن ما صنعت
تبت إلى الله عز وجل قال ثم صح من مرضه فمر في تلك الأحاديث كلها سمعت محمد بن محمود
يقول سمعت الدارمي يقول قلت ليحيى بن معين أبو جزي فقال ليس بشيء. نصر بن باب
أبو سهل من أهل نيسابور يروي عن إبراهيم الصائغ وداود بن أبي هند روى عنه العراقيون
وأهل بلده كان ممن يتفرد عن الثقات بالمقلوبات ويروي عن الأثبات ما ليس من حديث
الثقات فلما كثر ذلك في روايته بطل الاحتجاج به نا الحنبلي سمعت أحمد بن زهير عن
يحيى بن معين قال نصر بن باب ليس حديثه بشيء. نصر بن حماد العجلي أبو الحارث الوراق من
أهل بغداد يروي عن شعبة وإسرائيل روى عنه العراقيون كان ممن يخطئ إلا أنه كان يخطئ
كثيرا ويهم في روايته حتى يأتي بأشياء كأنها معلولة فلما كثر ذلك منه بطل الاحتجاج به

أهل مرو — بلغ مقابلة

يقول ... إبراهيم أحمد
مات أبو جزي نصر بن طريف
سنة سبعين ومائة قال
... الأمالي ...
عنده مرض ... جار ...
... كانت ...
... أحدث ...
... سعيد ...
... عن إبراهيم ...
... عبد الله ...
إبراهيم ... عمر أحمد ...
ثم ... رجع ... عليه

إذا انفرد. **ناصح** بن عبد الله المحلمي أبو عبد الله من أهل الكوفة كان يسكن في بني محلم من
ربيعة يروي عن سماك بن حرب والحكم بن عتيبة روى عنه هاشم والكوفيون وكان شيخا صالحا يروي عن
الثقات ما لا يشبه حديث الأثبات ويروي المناكير عن الثقات المشاهير غلب عليه الصلاح
حتى كان يأتي الشيء على التوهم فلما فحش ذلك منه استحق ترك حديثه وهو الذي روى عن
سماك عن جابر بن سمرة عن النبي صلى الله عليه وسلم قال لأن يؤدب أحدكم ولده خير له
من أن يتصدق كل يوم بنصف صاع. ثناه محمد بن المسيب ثنا محمد بن سنان القطان قال ثنا
إسماعيل بن أبان عن ناصح المحلمي عن سماك بن حرب. سمعت الحنبلي يقول سمعت أحمد بن زهير يقول
سئل يحيى بن معين عن ناصح عن سماك فقال ضعيف. قال أبو حاتم وهو الذي روى عن سماك
عن جابر بن سمرة قال قال رسول الله [illegible] يوم القيامة [illegible] في الدنيا
علي بن أبي طالب. ثناه علي بن الحسن بن خلف بالعسكر ثنا [illegible] بن داود بن طوق ثنا عبد العزيز بن أبان
ثنا ناصح أبو عبد الله المحلمي ثنا سماك. **ناصح** بن العلاء مولى بني هاشم كنيته أبو العلاء
وهو الذي يقال له ناصح البكري يروي عن عمار بن أبي عمار روى عنه مسلم بن إبراهيم منكر
الحديث جدا قليل الرواية لا يجوز الاحتجاج به إذا انفرد. **نفيع** بن الحارث أبو داود
الأعمى الهمداني القاص من أهل الكوفة يروي عن زيد بن أرقم وأنس بن مالك روى عنه إسماعيل
بن أبي خالد والعلاء بن المسيب كان ممن يروي عن الثقات الأشياء الموضوعات توهما
لا يجوز الاحتجاج به ولا الرواية عنه إلا على سبيل الاعتبار. ثنا الهمداني ثنا عمرو بن علي
قال كان يحيى وعبد الرحمن لا يحدثان عن أبي داود نفيع. سمعت الحنبلي يقول سمعت أحمد بن
زهير يقول سئل يحيى بن معين عن أبي داود الأعمى فقال ليس بشيء ولا مأمون. قال أبو حاتم
رضي الله عنه وهو الذي روى عن زيد بن أرقم قال قالوا يا رسول الله ما هذه الأضاحي
قال سنة أبيكم إبراهيم قالوا فما لنا فيها من الأجر قال بكل شعرة حسنة. ثناه أبو يعلى ثنا محمد بن
خالد ثنا سلام بن مسكين عن عائذ الله عن أبي داود عن زيد بن أرقم وروى عن أنس بن مالك.

سئل إبراهيم بن الجنيد
قال يحيى بن معين ناصح أبو العلاء البصري
ليس به بأس وناصح اللؤلؤي ليس بشيء
قال عبد الله بن أحمد قال أبي
عمار بن أبي عمار ثقة

قال رسول الله صلى الله عليه وسلم ما منكم من أحد غني ولا فقير إلا ود يوم القيامة
أنه أوتي من الدنيا قوتا. ثناه عبد الكريم بن عمر الخطابي بالبصرة ثنا أحمد بن يونس بن المسيب
الضبي ثنا يعلى بن عبيد ثنا إسماعيل بن أبي خالد عن نفيع عن أنس بن مالك. **النهاس** بن قهم
القيسي كنيته أبو الخطاب من أهل البصرة يروي عن عطاء وقتادة روى عنه
العراقيون كان ممن يروي المناكير عن المشاهير ويخالف الثقات في الروايات عن الثقات
لا يجوز الاحتجاج به. ثنا مكحول ثنا عثمان بن خرزاذ الأنطاكي حدثني بكر بن خلف ثنا يحيى بن
سعيد القطان عن النهاس بن قهم فقال وقد كتبت حديثه. وسمعت عبد الله بن
محمد بن محمود يقول سمعت الدارمي يقول سألت يحيى بن معين عن النهاس بن قهم فقال
ضعيف. قال أبو حاتم وهو الذي روى عن شداد أبي عمار عن أبي هريرة قال قال
رسول الله صلى الله عليه وسلم من حافظ على شفعة الضحى غفرت ذنوبه وإن كانت أكثر من زبد
البحر. ثناه محمد بن علي الصيرفي بالبصرة ثنا نصر بن علي الجهضمي ثنا محمد بن بكر البرساني ثنا النهاس
ابن قهم ثنا شداد أبو عمار. **نزار** بن حيان شيخ يروي عن عكرمة روى عنه العراقيون
قليل الرواية منكر الحديث جدا يأتي عن عكرمة بما روى عنه العراقيون قليل الرواية منكر
الحديث جدا يأتي عن عكرمة ما ليس من حديثه حتى يسبق إلى القلب أنه كان المتعمد لذلك لا يجوز
الاحتجاج به بحال روى عن عكرمة عن ابن عباس عن النبي صلى الله عليه وسلم قال أعفوا اللحى
فإنه شعر النصرانية قال ابن عباس أعفوا اللحى ولا ترجلوها فإنه شعر من الشعر. ثناه الصوفي
ثنا أبو نصر التمار ثنا المعافى بن عمران ثنا القاسم بن حبيب عن نزار بن حيان. [illegible] بن مورع
ابن توبة العنبري شيخ يروي عن الثقات العجائب لا يحل الاحتجاج به بحال روى عن هشام
ابن عروة عن أبيه عن عائشة قالت قال رسول الله صلى الله عليه وسلم شطروا أبوابكم لا تنطف
ولا لأحد الحكمة نطف. ثناه محمد بن المسيب ثنا الفضل بن أبي طالب عنه ونده الفضل
ثنا محمد العطار بأنطاكية ثنا عمر بن سلام ثنا نعيم بن مورع فقال [illegible] الحكمة نطف

فأما جحيم بن كعب من أهل الكوفة وهو لي سدي يروي عن علي روى عنه أبو إسحاق وأبو حسان
لا يحتج كان شيخاً صالحاً إلا أنه في حديثه تخليط [illegible] أقرانه الثقات عن علي
ولا يحتج به الاحتجاج به إذا انفرد وفيما وافق الثقات فإن احتج به محتج أرجو أن لا حرج
عليه في ذلك **نافع** أبو هرمز الحمال يروي عن أنس بن مالك روى عنه
أحمد بن يونس وشيبان بن فروخ كان ممن يروي عن أنس ما ليس من حديثه كأنه أنس آخر لا أعلم
له منه سماعاً لا يحل الاحتجاج به ولا كتبة حديثه إلا على سبيل الاعتبار روى عن عطاء عن
ابن عباس وعائشة نسخة موضوعة منها عن عطاء قال سألت ابن عباس عن عسقلان قلت
ما سألني عن عسقلان والذي أن رسول الله صلى الله عليه وسلم عندي في ليلتي فلما كان بعض
الليل قام فخرج إلى البقيع فأدركتني الغيرة فخرجت [illegible] فقال يا عائشة أما أنا من
المشرق والمغرب مقبرة أكرم على الله عز وجل من التي أرسلني الله أن يكون مقبرة عسقلان قال
قلت وما مقبرة عسقلان قال رباط المسلمين قديم يبعث الله منها يوم القيامة سبعين ألف
شهيد لكل شهيد شفاعة عدد أهل بيته وروى عن عطاء عن ابن عباس قال قال رسول الله صلى الله
عليه وسلم من تعلم سيفاً في سبيل الله عز وجل أو في الرباط لم تزل الملائكة تصلي عليه حتى يضع
سيفه وكأنه قد شهد وقعة [illegible] مع موسى وروى عن عطاء عن ابن عباس
قال قال رسول الله صلى الله عليه وسلم لأنبئنكم بأفضل الملائكة جبريل وأفضل البشر آدم وأفضل (أفضل الملائكة)
الأيام يوم الجمعة وأفضل الشهور شهر رمضان وأفضل الليالي ليلة القدر وأفضل النساء
مريم بنت عمران وروى عن عطاء عن ابن عباس قال دخلت على رسول الله صلى الله عليه وسلم وهو
يحتجم يوم الثلاثاء فقلت هذا اليوم يحتجم قال نعم ومن وافق منكم يوم الثلاثاء سبع عشرة مضت
من الشهر فلا يجاوزنها حتى يحتجم [illegible] وروى عن عطاء عن ابن عباس قال قال رسول الله صلى الله
عليه وسلم ليلة أسري بي ما مررت بملأ من الملائكة إلا قالوا مر أمتك بالحجامة فمن أراد منكم أن يحتجم
فليحتجم سبع عشرة أو تسع عشرة [illegible] وروى عن عطاء عن ابن عباس قال الحجم

رسول الله صلى الله عليه وسلم عام [illegible] بعض [illegible] ولما فرغ من حجامته أخذ الدم فذهب به
وراء الحائط فنظر يميناً وشمالاً فلم ير أحداً فحسا دمه حتى فرغ ثم أقبل فنظر رسول الله صلى الله
عليه وسلم في وجهه فقال ويحك ما صنعت بالدم قال غيبته وراء الحائط قال إلى أين غيبته
قال يا رسول الله صلى الله عليه وسلم إني نفست على دمك أن أهريقه في الأرض فهو في بطني قال اذهب
فقد أحرزت نفسك من النار [illegible] السختياني ثنا شيبان بن فروخ ثنا نافع أبو هرمز عن عطاء
بهذه الأحاديث كلها وروى نافع أبو هرمز عن أنس بن مالك أن رسول الله صلى الله عليه وسلم كبر على
أهل بدر سبع تكبيرات وعلى بني هاشم سبع تكبيرات ثنا السختياني بهذه الأحاديث كلها
ثنا شيبان بن فروخ ثنا نافع أبو هرمز ثنا أبو يعلى قال سألت يحيى بن معين عن نافع أبو هرمز
فقال ليس بشيء **نافع** أبو غالب الباهلي شيخ يروي عن أنس بن مالك روى عنه عبد الله
ابن أبي الصهباء منكر الحديث جداً يروي عن أنس بن مالك روى عنه عبد الله بن أبي الصهباء [illegible]
يروي عن أنس بن مالك ما لا يتابع عليه [illegible] وهو الذي يروي عن أنس بن مالك عن
النبي صلى الله عليه وسلم قال يبعث الناس يوم القيامة [illegible] **نجيح** السندي
أبو معشر مولى أم موسى [illegible] يروي عن محمد بن عمرو ونافع
وهشام بن عروة روى عنه العراقيون مات سنة سبعين ومائة في شهر رمضان وصلى عليه
هارون الرشيد في السنة التي استخلف فيها ودفن في المقبرة الكبيرة ببغداد وكان قد اختلط
في آخر عمره وبقي قبل أن يموت سنين في تغير شديد لا يدري ما يحدث به فكثر المناكير
في روايته من قبل اختلاطه فبطل الاحتجاج به وروى عن هشام بن عروة عن أبيه عن عائشة قالت
قال رسول الله صلى الله عليه وسلم لا تقطعوا اللحم بالسكين فإنه من فعل الأعاجم ولكن انهسوه
نهساً فإنه أشهى وأهنأ وأمرأ ثنا الحسن بن عبد الله القطان ثنا [illegible] عامر بن سيار
ثنا أبو معشر نجيح المدني [illegible] قال كان يحيى القطان لا يحدث عن أبي معشر المدني
ويستضعفه جداً ويضحك إذا ذكره سمعت محمد بن المحمود النسفي يقول سمعت [illegible] يقول

(هامش: بن سار — الصهباء)

سمعت عبد الله بن احمد يقول كان ابو معشر المدني يعرف منه وينكر وكانوا لا يالوا ان شا الله
وكان عبد الله بن عمر العمري اجل منه سمعت محمد بن محمود يقول سمعت الدارمي يقول سالت يحيى
معين عن ابي معشر المدني فقال اسمه نجيح ضعيف نايل بن نجيح شيخ يروي عن الثوري
المعلومات وعن غير الثقات الملزقات ما يحيى بن ضباع بجزء ادا انفرد روى عن الثوري عن
ابن المنكدر عن جابر عن النبي صلى الله عليه وسلم انه قال تسحروا فان في السحور بركة وهذا صحيح
من كلام رسول الله صلى الله عليه وسلم ولكن ليس من حديث ابن المنكدر عن جابر وانما هو من
حديث انس وابن مسعود **النعمان** بن شبل ابو شبل واهل البصرة يروي عن ابي عوانة
ومالك والبصريين والحجازيين روى عنه ابنه محمد بن محمد بن النعمان بن شبل عنده نحو سبعين
يا تي عن الثقات بالطامات وعن الاثبات بالمعلومات روى عن مالك عن نافع عن ابن عمر قال قال
رسول الله صلى الله عليه وسلم من حج البيت ولم يزرني فقد جفاني ثنا احمد بن عبيد بن حمدان ثنا محمد
محمد بن النعمان بن شبل ابو شبل ثنا جدي ثنا مالك

باب الواو

قال ابو حاتم ومن المجروحين والمحدثين ممن اسمه
على الواو **وهب** بن وهب ابو البختري القاضي وامه عبدة بنت علي بن يزيد بن ركانة
ابن المطلب الرشيدي يروي عن هشام بن عروة وجعفر بن محمد وابن عجلان روى عنه العراقيون
واهل الشام اشتغل في اخر عمره الى صيد الله على ساحل البحر وكان ممن يضع الحديث
على الثقات كان اذا جنه الليل سهر على باب البلد يذكر الحديث ويضعه ثم يكتبه ويحدث به كالحور
الزهراء عند اهل كتبه حدثنا علي بن جهم النجيب حدثني محمد بن المنذر سمعت عباس بن محمد سمعت
يحيى بن معين وذكر ابا البختري فقال الكذاب كان يحدث عن هشام بن عروة عن ابيه عن عائشة
وعن ثور بن يزيد عن خالد بن معدان عن معاذ بن جبل وعن جعفر بن محمد عن ابيه عن علي قالوا قال
رسول الله صلى الله عليه وسلم في الخمر تعرض كاشيه فلت حمه الله قال ابن حم الله ابا البختري
ثنا محمد بن سعيد القزاز سمعت عباس بن محمد يقول سمعت يحيى بن معين يقول ابو البختري القاضي يضع

الحديث قال ابو حاتم وابو البختري وهب بن وهب الذي يروي عن ابن جريج عن عطاء عن ابن عباس
قال قال رسول الله صلى الله عليه وسلم ارحموا ثلاثة عزيز قوم ذل وغني قوم افتقر وعالما بين
من الصبيان وروى عن هشام عن ابيه عن عائشة قالت سمعت رسول الله صلى الله عليه وسلم ما
في الشمس فقال لا تعودي يا حميراء فانه يورث البرص ثنا ابن قتيبة ثنا يحيى بن عثمان بن سعيد
ثنا محمد بن حمير ثنا وهب القرشي عن هشام بن عروة وروى عن ثور بن يزيد عن خالد بن معدان عن
معاذ بن جبل قال قال رسول الله صلى الله عليه وسلم الحلة تعرى حملة القران قيل يا رسول الله
لم قال لحمله القران فيحيوا فيهم ثنا محمد بن عثمان العقبي ثنا محمد بن اصبغ العسقلاني
ثنا نوح بن القاسم شهراذم رايت ابا الياس ثنا وهب بن وهب عن ثور بن يزيد وثنا عمر بن سنان
ثنا احمد بن الفضل الصانع ثنا نوح بن القاسم ثنا وهب بن وهب مثله وقال الحلة تعرى حملة
القران فات لم نسمع بهذا تم ساقه مثله **وهب** بن راشد شيخ يروي عن مالك بن دينار
العجائب لا يحل الاحتجاج به بحال روى عن مالك بن دينار عن انس بن مالك قال قال رسول الله صلى الله
عليه وسلم من اصبح حزينا على الدنيا اصبح ساخطا على ربه عز وجل ومن اصبح يشكو
مصيبة نزلت به فانما يشكو الله عز وجل ومن تضعضع لغني لينال فضل ما في يده
احبط الله ثلثي عمله ومن اعطي القران فدخل النار فابعده الله ثنا الحسن بن اسحق الاصبهاني
بالكرخ ثنا ابراهيم بن سليم الثوري بمصر ثنا علي بن معبد ثنا وهب بن راشد عن مالك بن دينار وبه
روى عن مالك بن دينار عن خلاس بن عمرو عن ابي الدرداء قال قال رسول الله صلى الله عليه وسلم ان الله
يقول انا مالك الملوك وقلوب الملوك بيدي فان العباد اطاعوني حولت قلوب ملوكهم
عليهم بالرافة والرحمة وان العباد عصوني حولت قلوب ملوكهم عليهم بالسخطة والنقمة
فساموهم سوء العذاب فلا تشغلوا انفسكم بالدعاء على الملوك ولكن اشغلوا انفسكم بالذكر
والتضرع اكفكم ملوككم حدثنا محمد بن بشر ذليل البغدادي بالرملة ثنا احمد بن عبد الله بن عيسى ثنا علي
بن معبد ثنا وهب بن راشد عن مالك **وهب** بن حفص ابو الوليد الحراني البجلي عمرو الكلبي

يروي عن العرباني وابي قتادة ثنا عنه ابو عروبة وغيره كان شيخا مغفلا لا يدري ما يحدث
ولا يعلم ويخطي فيها ولا يفهم لا يجوز الاحتجاج بخبره اذا انفرد وهو الذي روى عن
عبد الملك بن ابرهيم الجدي ثنا حماد بن سلمة عن عمرو بن دينار عن جابر ان النبي صلى الله عليه وسلم
قال ليس احد يدخل الجنة الا جرد مرد الا موسى بن عمران فان لحيته تبلغ سرته وليس احد
يكنى في الجنة الا آدم فانه يكنى ابا محمد ثنا محمد بن المسيب ثنا وهب بن حفص ثنا عبد الملك بن ابرهيم
الجدي وهذا شي حدث به ابن ابي السري عن شيخ له لو خلا عن حماد بلغنا فسرقه وحدث به
عن عبد الملك الجدي متوهما بانه قد سمع منه. **الوليد** بن محمد الموقري العربي مولى
يزيد بن عبد الملك كنيته ابو بشر من اهل الشام يروي عن الزهري روى عنه علي بن حجر واهل بلده
كان لا يبالي ما دفع اليه قرأه يروي عن الزهري اشيا موضوعة لم يحدث بها الزهري
قط كان يرويها عنه وكان يرفع المراسيل ويسند الموقوف لا يجوز الاحتجاج به بحال
سمعت يعقوب بن اسحق يقول سمعت الدارمي يقول قلت ليحيى بن معين فالوليد بن محمد الموقري
قال ليس بشي قال ابو حاتم وهو الذي روى عن الزهري عن انس بن مالك قال قال رسول الله صلى الله
عليه وسلم مثل المريض اذا برأ وصح من مرضه مثل البرد يقع من السما في صفائها ولونها
ثنا محمد بن احمد بن ابي عون ثنا علي بن حجر ثنا الموقري عن الزهري وروى عن ثور بن يزيد عن ابي
هريرة عن ابن عمر قال اغزى رسول الله صلى الله عليه وسلم في الجهاد ذات يوم فاحتملوا اعلاه حتى غمزوه
وفي يد رسول الله صلى الله عليه وسلم جريدة وقد رفع مشلقها وتبعت سلفه لم يقطعها فقال
اخر واعني هكذي فعله فمتومي فاصابه رسول الله صلى الله عليه وسلم بطن رجل فادما الرجل
فخرج الرجل وهو يقول هذا فعل بي نبيك فكيف بالناس فسمعه عمر فقال انطلق الى
النبي صلى الله عليه وسلم فان كان هو اصابك فسوف يعطيك الحق من نفسه وان كنت كذبت
بالله فاكسر منك بينما امسك فقال الرجل انطلق بسلام فقلت اريد ان انطلق معك قال اما انا
بواد عنك فانطلق به عمر حتى اتى به نبي الله صلى الله عليه وسلم فقال ان هذا زعم انك اصبته

ودميت بطن نهاري قال نبي الله صلى الله عليه وسلم احقا انا اصبتك قال الرجل نعم يا نبي الله
قال هل راى ذلك احد قال قد كان ها هنا ناس من المسلمين قال اللهم اني اشهد شهادة رجل
راى ذلك لينه اخرى فقال اناس من المسلمين يا رسول الله انه رمته ولم يرده فقال النبي صلى الله عليه وسلم
خذ لما اصبتك مالا وانطلق قال الرجل قال عجب في ذلك قال لا افعل قال فتريد ماذا
قال اريد ان استقيد منك يا نبي الله فقال النبي صلى الله عليه وسلم نعم فقال الرجل اخرج مما يلي
محرج مرفوع علم وامكن الرجل من نفسه ليستقيد منه فكشف عن بطنه وجاء ليمسك النبي صلى الله عليه وسلم
من خلفه فلما دنا الرجل البطن الحرانى النبي صلى الله عليه وسلم القى الجريدة وقبل سرته وقال يا نبي الله هذا
الذي اردت لكيما انفع بنجاة يوم تعذر فقال عمر يا ... كسا له ... ثنا ابو يعلى ثنا سويد
ثنا الوليد بن محمد الموقري عن ثور بن يزيد. **الوليد** بن يزيد العبادي اخو خالد بن يزيد
منكر الحديث جدا يروي عن اقوام مجاهيل اشياء مناكير روى عن ابي محمد الامام عن عبد الكريم عن ابن المليح
ان رسول الله صلى الله عليه وسلم انقطع شسعه فمشى في نعل واحدة حتى اصلح له الاخرى روى عنه قتيبة بن سعيد
مات سنة ست وتسعين ومائة وكان القواريري يحمل عليه لذلك. **الوليد** بن جميع شيخ من اهل
الكوفة يروي عن عبد الرحمن بن خلاد والكوفيين روى عنه عبد الله بن داود الخريبي واهل العراق من تفرد هو
عليه ما لا يشبه حديث الاثبات فلما فحش ذلك منه بطل الاحتجاج به ثنا الهمداني ثنا عمرو بن علي
قال كان يحيى بن سعيد لا يحدث عن الوليد بن جميع. **الوليد** بن ابي ثور الهمداني المرهبي
من اهل البصرة سكن الكوفة يحدث عن زياد بن علاقة والكوفيين روى عنه اهل
العراق مات بعد سنة ستين ومائة منكر الحديث جدا يحدث بالاحاديث اشيا
لا اصل لها حتى اذا سمعها من ليس الحديث صناعته علم انها معمولة
او معلولة ثنا الحنبلي ثنا احمد بن زهير عن يحيى بن معين قال الوليد بن ابي ثور
ليس بشي. **الوليد** بن عمرو بن ساج الحراني يروي عن داود بن ابي هند
واهل الشام روى عنه اهل بلده منكر الحديث جدا يروي عن الثقات ما لا يشبه

[illegible]

الوليد [illegible]

[illegible]

الوليد [illegible]

[illegible]

الوليد [illegible]

[illegible]

الوليد [illegible]

[illegible]

الوليد [illegible]

[illegible]

رسول الله صلى الله عليه وسلم

آخر الجزء

يتلوه إن شاء الله الوليد بن الفضل العنزي

والحمد لله وحده وصلواته على سيدنا محمد النبي وآله وصحبه أجمعين

الجزء التاسع عشر من كتاب المجروحين

وهو آخر الكتاب

تصنيف أبي حاتم محمد بن حبان بن أحمد التميمي البستي رحمة الله عليه

رواية الحافظ أبي الحسن علي بن عمر الدارقطني عنه إجازة

رواية أبي محمد الحسن بن علي الجوهري عنه إجازة

رواية أبي منصور محمد بن عبد الملك بن الحسن بن خيرون عنه إجازة

رواية الشيخين الحافظ أبي الفضل محمد بن ناصر السلامي وأبي طالب المبارك بن

علي بن خضير الصيرفي عنه سماعا

بسم الله الرحمن الرحيم رب يسر واعن

الوليد بن الفضل العنزي شيخ يروي عن عبد الله بن إدريس وأهل العراق
المناكير التي لا يشك من تبحر في هذه الصناعة أنها موضوعة لا يجوز الاحتجاج
به بحال إذا انفرد وهو الذي روى عن ابن إدريس عن أبيه عن وهب بن منبه عن ابن
عباس قال كان رسول الله صلى الله عليه وسلم يبعث رجالا إلى البلدان يدعون
الناس إلى الإسلام فقال رجل لو بعثت أبا بكر وعمر فقال رسول الله صلى الله عليه وسلم
أبو بكر وعمر لا غنى عنهما إن أبا بكر وعمر من الإسلام بمنزلة السمع والبصر من
الإنسان ثناه محمد بن علي بن العباس المروزي بالبصرة ثنا الحسن بن عرفة ثنا الوليد بن الفضل
ثنا عبد الله بن إدريس.

واصل بن السائب الرقاشي يروي عن عطاء وأبي سورة
روى عنه أهل العراق كان ممن يروي عن عطاء ما ليس من حديثه وعن الثقات ما لا يشبه
حديث الأثبات فسقط الاحتجاج به لما ظهر ذلك منه روى عن أبي سورة عن أبي أيوب
قال قال رسول الله صلى الله عليه وسلم يا حبذا المتخللون في الوضوء للأصابع وكذا الأظافر
ويا حبذا المتخللون من الطعام وإنه ليس شيء أشد على الملكين من بقية تبقى في الفم
في إثر الطعام ثناه أبو يعلى ثنا سويد بن سعيد ثنا مروان بن معاوية عن واصل بن
السائب عن أبي سورة.

الوازع بن نافع العقيلي أصله من المدينة سكن الجزيرة يروي
عن سالم بن عبد الله وأبي سلمة بن عبد الرحمن روى عنه أهل الجزيرة كان ممن يروي الموضوعات
عن الثقات على قلة روايته ويشبه أنه لم يكن المتعمد لذلك بل وقع ذلك في روايته
لكثرة وهمه فبطل الاحتجاج به لما انفرد عن الثقات بما ليس من أحاديثهم
الحنبلي(؟) ثنا ابن زهير عن يحيى بن معين قال الوازع بن نافع ليس بثقة قال أبو حاتم
وهو الذي روى عن سالم عن ابن عمر أن رسول الله صلى الله عليه وسلم قال احضروا المحتضرين
من موتاكم وروى عن سالم عن ابن عمر أن رسول الله صلى الله عليه وسلم قال تفكروا في
خلق الله عز وجل ولا تفكروا في الله حدثنا بأحاديث جمعا الحسن بن سفيان ثنا الأملي(؟)
ابن مسعود ثنا علي بن ثابت ثنا الوازع بن نافع عن سالم في نسخة كتبناها عنه بهذا
الإسناد لا تخلو من أن تكون موضوعة أو مقلوبة وروى عن سالم عن أبيه قال قال
رسول الله صلى الله عليه وسلم من أكل من هذا اللحم شيئا فليغسل يده من ريح وضره لا يؤذي
من بحذاه ثناه أبو يعلى ثنا سليمان بن عمر ثنا محمد بن سلمة عن الوازع عن سالم وروى عن
أبي سلمة بن عبد الرحمن عن جابر بن عبد الله قال كنا نصلي مع رسول الله صلى الله عليه وسلم في غزوة
بدر إذ تبسم في صلاته فلما قضى الصلاة قلنا يا رسول الله رأيناك تبسمت قال مر بي
ميكائيل وعلى جناحه أثر غبار وهو راجع من طلب القوم فضحك إلي فتبسمت إليه
حدثناه أبو يعلى ثنا عمرو بن [illegible] الناقد ثنا علي بن ثابت ثنا الوازع بن نافع.

الوليد بن عبد الله الخولاني يروي عن أهل المدينة روى عنه بقية بن الوليد
والوضاح بن حسان منكر الحديث على قلة روايته ينفرد عن الثقات بما لا يشبه حديث
الأثبات لا يجوز الاحتجاج به روى عن ابن شبرمة عن عبد الله بن عبد الله عن ابن مسعود
قال قال رسول الله صلى الله عليه وسلم [illegible] ولا كملا عنه لها لما أصابها فيه
من الجنة وروى عن الوليدي(؟) عن الزهري عن سعيد بن المسيب عن عمر قال قال رسول الله صلى الله
عليه وسلم [illegible] المشركين أرضا ما لا أرض لهم [illegible] عن ثقته.

واقد بن سلامة شيخ يروي عن يزيد الرقاشي روى عنه ابن وهب هو الذي يروي عنه
ابن عجلان ويقول واقد بن سلام منكر الحديث على قلة روايته يأتي بأشياء موضوعة
عن أقوام ضعفاء فلما اشتبه الراوي العدل [illegible] عن روايته عند
الاحتجاج أولى.

الوضاح بن يحيى النهشلي أبو يحيى سكن
الكوفة يروي عن العراقيين روى عنه أهل بغداد منكر الحديث يروي عن الثقات أشياء تشبه
المقلوبات التي كأنها معمولة لا يجوز الاحتجاج به إذا انفرد لسوء حفظه وإن [illegible] بما

وافق الثقات من حديثه معتبر فلا ضير

باب الهاء

قال أبو حاتم ومن المجروحين من المحدثين ممن ابتدأ اسمه على الهاء

هلال بن أبي مالك كنيته أبو ظلال القسملي من أهل البصرة واسم أبيه سويد
لا أدري لم ... وقد قيل إنه هلال بن أبي هلال يروي عن أنس بن مالك روى عنه
جعفر بن سليمان الضبعي ومروان بن معاوية كان شيخا مغفلا يروي عن أنس ما ليس
من حديثه لا يجوز الاحتجاج به بحال سمعت الحنبلي يقول سمعت أحمد بن زهير يقول
سئل يحيى بن معين عن أبي ظلال فقال اسمه هلال ليس بشيء قال أبو حاتم روى
هلال بن سويد عن أنس بن مالك أن النبي صلى الله عليه وسلم أهدي له ثلاث طوائر فأطعم جاريته
طيرا فلما كان من الغد أتاه به فقال رسول الله صلى الله عليه وسلم ألم أنهك أن تخبئي شيئا
لغد إن الله عز وجل يأتيني برزقي في كل غد حدثناه أحمد بن يحيى بن عبد الباري ثنا يحيى
بن معين ثنا مروان بن معاوية ثنا هلال بن سويد أبو ظلال عن أنس بن مالك وساقه
قال أبو حاتم روى هلال بن سويد عن أنس أن النبي صلى الله عليه وسلم قال إن عبدا ينادي
في جهنم يا حنان يا منان فيقول الله يا جبريل اذهب فأتني بعبدي هذا فيجد أهل
النار منكبين على وجوههم يبكون فيرجع إلى ربه فيخبره فيقول اذهب فإن عبدي هذا
في موضع كذا وكذا فيجيء به فيوقفه على ربه فيقول يا عبدي كيف وجدت
مكانك ومقيلك فيقول يا رب شر مقيل وشر مكان فيقول ردوا عبدي فيقول
يا رب ما كنت أرجو إذ أخرجتني منها أن تعيدني فيها فيقول دعوا عبدي ثناه الصوفي
ثنا داود ثنا أبو نصر التمار ثنا سلام بن مسكين عن أبي ظلال عن أنس

هلال بن زيد بن يسار من أهل البصرة أبو عقال يروي عن أنس بن مالك أشياء موضوعة ما حدث بها
أنس قط فيها من روايته النعاف ... روى عنه الضعفاء لا يجوز الاحتجاج به بحال

رواه ... عن أبي عقال هلال بن زيد عن أنس بن مالك أن رسول الله صلى الله عليه وسلم ... يا أبا القاسم ... الدنيا ... العلا ...

ولا ذكر حديثه إلا على جهة الاعتبار **هلال** بن خباب أبو العلاء العبدي
مولى زيد بن صوحان من أهل الكوفة قد انتقل إلى البصرة وسكنها يروي عن عكرمة
ويحيى بن جعدة روى عنه العراقيون الثوري ومسعر وذووهما كان ممن اختلط
في آخر عمره فكان يحدث بالشيء على التوهم لا يجوز الاحتجاج به إذا انفرد وأما فيما
وافق الثقات فإن احتج به محتج أرجو أنه لم يخرج في فعله ذلك وهو الذي روى عن عكرمة
عن ابن عباس قال كان رسول الله صلى الله عليه وسلم يبيت الليالي المتتابعة طاويا وأهله
لا يجدون عشاء وكان عامة خبزهم خبز الشعير وروى عن عكرمة عن ابن عباس
قال دخل عمر بن الخطاب على النبي صلى الله عليه وسلم وهو على حصير قد أثر
في جنبه فقال يا رسول الله لو اتخذت فراشا أوثر من هذا فقال يا عمر ما لي وللدنيا
وما للدنيا ولي والذي نفسي بيده ما مثلي ومثل الدنيا إلا كراكب سار في يوم
صائف فاستظل تحت شجرة ساعة من نهار ثم راح وتركها ثنا الحسن
ثنا عبد الله بن قحطبة ثنا عبد الله بن معاوية الجمحي ثنا ثابت بن يزيد عن هلال بن
خباب عن عكرمة **هلال** بن يحيى بن مسلم الرأي من أهل البصرة كان ينتحل
مذهب الكوفيين وكان عالما بالشروط يروي عن أبي عوانة وأهل البصرة روى عنه
أهل بلده كان يخطئ كثيرا على قلة روايته لا يجوز الاحتجاج به إذا انفرد لم يرو
شيئا كثيرا وإنما ذكرته ليعرف عوام أصحابنا حدثنا عبد الله بن قحطبة ثنا هلال
بن يحيى الرأي ثنا أبو عوانة عن قتادة عن أنس بن مالك قال كان قبيعة سيف
رسول الله صلى الله عليه وسلم من فضة وكان نعله لها قبالان **هشام**
بن زياد أبو المقدام مولى آل عثمان بن عفان وهو هشام بن أبي هشام يروي عن
محمد بن كعب القرظي وهشام بن عروة وقد قيل ... روى عنه ابنه وأهل
العراق وكان ممن يروي الموضوعات عن الثقات والمقلوبات عن الأثبات حتى يسبق

... هو الذي يروي عن ام
فاطمة بنت الحسين عن اسماء عن النبي صلى الله عليه وسلم قال من اصابته مصيبة فقال انا لله وانا اليه
راجعون اجره الله وكتب له اجر مثل ما كان له يوم اصابته ثنا ابو خليفة ثنا عبد الله بن سلام
الجمحي ثنا هشام بن زياد ابو المقدام عن امه ... عن محمد بن كعب القرظي ثنا ابن عباس قال قال
رسول الله صلى الله عليه وسلم من نظر في كتاب اخيه بغير اذنه فكانما ينظر في النار ثنا ابن منيع
ثنا عبيد الله بن محمد بن عائشة ثنا هشام بن زياد ابو المقدام ثنا محمد بن كعب نحوه هشام
ابن سليمان المجاشعي من اهل البصرة كنيته ابو حمزة يروي عن يزيد الرقاشي روى عنه ابو الربيع
الزهراني منكر الحديث جدا يروي عن الثقات بالمناكير الكثيرة وعن الضعفاء الاشياء المقلوبة
على قلة روايته لا يجوز الاحتجاج به فيما وافق الثقات فكيف اذا انفرد هشام
ابن سعد القرشي مولى لآل ابي لهب من اهل المدينة كنيته ابو عباد يروي عن الزهري
وسعيد المقبري وزيد بن اسلم ونافع كان ممن يقلب الاسانيد وهو لا يفهم ويسند
الموقوفات من حيث لا يعلم فلما كثر مخالفته الاثبات فيما يرويه عن الثقات بطل الاحتجاج
به وان اعتبر بما وافق الثقات من حديثه فلا ضير ثنا محمد بن اسحق الثقفي ثنا عباس بن محمد عن
يحيى بن معين يقول هشام ضعيف قال ابو حاتم وقد روى هشام بن سعد عن معاذ بن
عبد الله بن خبيب عن ابيه ان النبي صلى الله عليه وسلم قال اذا عرف الغلام يمينه من شماله فمروه
بالصلاة ثناه ابو يعلى بالموصل ثنا محمد بن اسحق المسيبي ثنا عبد الله بن نافع ثنا هشام
ابن سعد هشام بن عبيد الله الرازي السني كان يتحلى مذهب الكوفيين
يروي عن مالك وابن ابي ذئب وكان يهم في الروايات ويخطئ اذا روى عن الاثبات فلما
كثر مخالفته الاثبات بطل الاحتجاج به روى عن مالك عن الزهري عن انس ان رسول الله صلى الله
عليه وسلم قال مثل امتي مثل المطر لا يدرى اوله خير ام آخره ثنا جعفر بن ادريس القزويني
بمكة ثنا حمدان بن المغيرة عنه وروى عن ابن ابي ذئب عن نافع عن ابن عمر عن النبي صلى الله عليه وسلم

الاحتجاج ...
... اما حديث ... فهو موضوع لا اصل له وحديث ... وقد روى عن انس ولم
يصح وخبر حديث الزهري هشام بن اسحق ابو عثمان المدائني يروي عن
عاصم الاحول روى عنه العراقيون منكر الحديث يروي عن الثقات ما لا يشبه حديث
الاثبات لا يجوز الاحتجاج به لما اكثر من المقلوبات عن اقوام ثقات هشام
ابن محمد بن السائب ابو المنذر الكلبي من اهل الكوفة يروي عن ابيه ومعروف مولى سليمان
والعراقيين العجائب والاخبار التي لا اصول لها روى عنه شباب العصفري وعلي بن حرب
الموصلي وعبد الله بن الضحاك الهدادي وكان غاليا في التشيع اخباره في الاغلوطات
اشهر من ان يحتاج الى الاغراق في وصفها هشام بن عبد الله بن عكرمة بن
عبد الرحمن المخزومي من اهل المدينة يروي عن هشام بن عروة روى عنه مصعب الزبيري
ينفرد عن هشام بن عروة بما لا اصل له من حديثه كانه هشام آخر لا يعجبني الاحتجاج بخبره
اذا انفرد وهو الذي روى عن هشام بن عروة عن ابيه عن عائشة عن النبي صلى الله عليه وسلم
اطلبوا الرزق في خبايا الارض الهيثم بن جماز الحنفي البكاء من اهل الكوفة
يروي عن يزيد الرقاشي ويحيى بن ابي كثير روى عنه هشيم ووكيع كان من العباد البكائين
ممن غفل عن الحديث والحفظ واشتغل بالعبادة حتى كان يروي المعضلات عن الثقات
توهما فلما ظهر ذلك منه بطل الاحتجاج به سمعت محمد بن محمود يقول سمعت الدارمي
يقول سألت يحيى بن معين عن الهيثم بن جماز فقال ليس بشيء قال ابو حاتم وقد روى الهيثم
ابن جماز عن عمران القصير عن نافع عن ابن عمر قال قال رسول الله صلى الله عليه وسلم
لا تكلموا في القدر فانه سر الله ولا تفشوا لله عز وجل سره حدثناه ابن قتيبة ثنا محمد بن
خلف العسقلاني ثنا آدم بن ابي اياس ثنا الهيثم بن جماز ثنا عمران القصير الهيثم بن جميل
ابو حفص الرازي المدني شيخ يروي عن ... ان النبي صلى الله عليه وسلم امر بالحجامة في ...

قال ابو الحسن
هو بصري لا ادري
... لا اشكل ... عن انس ... قال
صلى الله عليه وسلم ...

الزبير روى عنه عبد العزيز بن محمد الدراوردي مناكير لا يشبه حديث الثقات لا يحتج به لما فيه
من الجهالة ولخروجه عن حد العدالة إذا وافق الثقات فكيف إذا انفرد بأوابد وطامات

الهيثم بن عبد الغفار من أهل البصرة شيخ يروي عن همام وأهل بغداد روى عنه
البغداديون يروي عن الثقات الأشياء حديث ليست حتى إذا سمعها المبتدئ في الصناعة
شهد قلبه بأنها معمولة لا يجوز الاحتجاج به ولا الرواية عنه إلا على سبيل الاعتبار

الهيثم بن عدي بن عبد الرحمن الطائي كنيته أبو عبد الرحمن أبوه من واسط وأمه من سبي منبج
وولد الهيثم بالكوفة وبها نشأ ثم انتقل إلى بغداد فسكنها ومات بها وكان من علماء الناس
بالسير وأيام الناس وأخبار العرب إلا أنه روى عن الثقات أشياء كأنها موضوعات يسبق
إلى القلب أنه كان يدلسها فالتزق به ذلك المعضلات به ووجب مجانبة حديثه على علمه بالتاريخ
ومعرفته بالرجال ولكن صناعة الحديث صناعة من لم يتقنه لم يسمع ما سمع عن كثير بما فاته أن يقلد
فيها وإن لم يقل حدثنا في أيام لا يجري إلا ما يستحليه في أيام وكل محدث غير كان يسمع
في أيام ويكتب ما عليه عرض بعد للقدح والملام فليس أعلى المحدث إذا اختص صناعته دون
خصلة حاله من أن يسطر كل حديث يقال إن هذا عنه ليس عند غيره إن يقرن علمه من أيام
والحديث به لأن لا يكون ممن يتفرد بما أورد ليس أن يقدح فيه بما له وأما من ليس
صناعته فلا يحل له ولا يسعه أن يروي عن شيخ ثقة بحديث صحيح عن رسول الله صلى الله
عليه وسلم فكيف بنقل العدول عن العدول الموضوعات

هارون بن عنترة بن عبد الرحمن الشيباني
من أهل الكوفة كنيته أبو عمرو وهو الذي يقال له هارون بن أبي وكيع يروي عن أبيه روى عنه
الثوري مات سنة اثنتين وأربعين ومائة منكر الحديث جدا يروي المناكير الكثيرة حتى يسبق
إلى قلب المستمع لها أنه المتعمد لذلك من كثرة ما يروي مما لا أصل له لا يجوز الاحتجاج به بحال

هارون بن هارون بن عبد الله بن محرز بن الهدير التيمي القرشي من أهل المدينة يروي عن
محمد بن المنكدر وأبي حازم روى عنه ابن أبي فديك وهو أخو محرز بن هارون كان ممن يروي

الموضوعات عن الأثبات لا يجوز الاحتجاج به ولا الرواية عنه إلا على سبيل الاعتبار لأهل
الصناعة فقط

هارون بن سعد العجلي من أهل الكوفة يروي عن الكوفيين روى عنه
المسعودي وأهل بلده كان غاليا في الرفض وهو رأس الزيدية ممن كان يتعلق بعلم حسن
بن زيد بن علي وكان داعية إلى مذهبه لا تحل الرواية عنه ولا الاحتجاج به بحال

هارون بن حيان يروي عن محمد بن المنكدر وخصيف روى عنه أهل الشام كان ممن يتفرد عن الثقات
بما لا يشبه حديث الأثبات فلما فحش مخالفته الثقات فيما يرويه صار ساقط الاحتجاج به

هارون بن زياد القشيري شيخ يروي عن الأعمش روى عنه حلبس بن حيان الرقي كان
ممن يضع الحديث على الثقات لا يحل كتبه حديثه ولا الرواية عنه إلا على سبيل الاعتبار وهو الذي
روى عن الأعمش عن إبراهيم عن علقمة عن عبد الله قال الحيض ثلاث وأربع وخمس وست وسبع وثمان وتسع
وعشر فإن زاد فهي مستحاضة ثناه ابن زهير بتستر ثنا أبو سعيد الأشج ثنا حلبس بن حيان
الرقي عن هارون بن زياد القشيري عن الأعمش

الهذيل بن الحكم أبو المنذر شيخ يروي عن
عبد العزيز بن أبي رواد روى عنه أهل العراق منكر الحديث جدا لا أدري البلية فيه أو
للمناكير في حديثه كان منه أو من عبد العزيز بن أبي رواد لأن عبد العزيز ليس من الحديث في شيء وإذا
روى رجل مجهول لم يعرف بالعدالة عن ضعيف شيئا منكرا لا يتهيأ إلزاق القدح بأحدهما دون
الآخر إلا بعد السبر على أن يجانبه ما روى أخرى حتى يوجد لروايته عن الثقات مما وافق الثقات
متعرية عن المناكير فيستدل بذلك في جملة أهل العدالة ويلزق ذلك الحديث المنكر الذي روى ذلك
الضعيف بالضعيف دونه هذا حكم هذا الجنس والناس

الهذيل بن بلال المدائني يروي
عن نافع وعبد الله بن عبيد بن عمير روى عنه العراقيون كان ممن يقلب الأسانيد ويرفع المراسيل
على قلة روايته فلما كثر مخالفته الثقات فيما روى استحق الخروج عن حد العدالة إلى الجرح ودخل
في عداد المتروكين ممن لا يحتج به

هود بن عطاء اليمامي يروي عن أنس بن مالك روى عنه
الأوزاعي ومعتمر بن سليمان كان قليل الحديث منكر الرواية على قلته يروي عن أنس بن مالك ما لا يشبه

سمعت ابراهيم ... الهيثم بن عدي الطائي يقال كان يكذب. قال احمد بن حنبل رحمه الله كان هيثم يدلس عنه كان صاحب اخبار.

قال ابو حاتم انما انكر على الهذيل حديث عبد العزيز بن ابي رواد عن ... عن ابن عباس ان النبي صلى الله عليه قال موت الغريب شهادة ... الوراق ... حفص ... قال الامام الهذيل بن الحكم ...

قال ابو الحسن الهذيل بن بلال المدائني ... عن ابن عمر ... متروك ...

حديثه وفي العلم مسلك إذا أكثر المناكير عن المشاهير أن لا يحتج بما انفرد وإن اعتبر
بما وافق الثقات من حديثه فلا ضير. **الهياج** بن بسطام التميمي كنيته أبو خالد من أهل
هراة وهو والد خالد بن الهياج يروي عن إسماعيل بن أبي خالد وسفيان الثوري روى عنه
العراقيون وأهل بلده كان مرجئا داعيا إلى الإرجاء وكان ممن يروي المعضلات عن الثقات
والمقلوبات عن الأثبات فيما روى عن الثقات فهو ساقط الاحتجاج به وعند الاعتبار فإن اعتبر به
معتبر لم أر بذلك بأسا. ... سمعت محمد بن محمود يقول سمعت الدارمي يقول سألت يحيى بن معين
عن هياج بن بسطام فقال ليس بشيء. **همام** بن مسلم الزاهد شيخ من أهل الكوفة
يروي عن محمد بن سوقة والثوري روى عنه سليمان بن الربيع النهدي كان ممن يسرق الحديث ويحدث به
ويروي عن الثقات ما ليس من أحاديثهم على قلة معرفته بصناعة الحديث فلما كثر ذاك منه
وكثر في روايته بطل الاحتجاج به وهو الذي روى عن سفيان الثوري عن خالد الحذاء عن ابن
سيرين عن أبي هريرة أن النبي صلى الله عليه وسلم قال الصائم ... تشتاق ... للجنة
ثناه حمزة بن داود ثنا سليمان بن الربيع النهدي ثنا همام بن مسلم عن الثوري وهذا خبر باطل
موضوع لا أصل له من حديث ابن سيرين ولا من حديث سفيان هذا إنما هو من كلام
خالد الحذاء عن ابن سيرين أن النبي صلى الله عليه وسلم. **هاني** بن المتوكل الإسكندراني
أبو هاشم شيخ يروي عن حيوة بن شريح والمصريين روى عنه أهل مصر والغرباء يعقوب بن
سفيان وغيره كان يدخل عليه لما كبر فكثر المناكير في روايته فلا يجوز الاحتجاج به بحال
هيصم بن الشداخ يروي عن شعبة والأعمش الطامات في الروايات
لا يجوز الاحتجاج به روى عن الأعمش عن إبراهيم عن علقمة عن عبد الله قال قال رسول الله صلى الله
عليه وسلم من وسع على أهله يوم عاشوراء وسع الله عليه سائر سنته ثنا محمد بن الحسن
ثنا عمار بن رجاء ثنا علي بن أبي طالب البصري ثنا هيصم بن شداخ عن الأعمش وبإسناده
قال قال رسول الله صلى الله عليه وسلم من كتم علما جاء يوم القيامة وقد ألجم بلجام من نار

قال أبو الحسن
ويقال الهيثم بن شداخ بالسين والحاء
ويقال شداخ ...

رواه عنه علي بن أبي طالب البزاز

باب الياء

قال أبو حاتم ومن المجروحين ممن ابتدأ اسمه على الياء
يزيد الرقاشي وهو يزيد بن أبان من أهل البصرة كنيته أبو عمرو يروي عن أنس بن مالك
روى عنه أهل البصرة والعراقيون وكان من خيار عباد الله من البكائين بالليل في الخلوات
والقائمين بالحقائق في السبرات ممن غفل عن صناعة الحديث وحفظها واشتغل
بالعبادة وأسبابها حتى كان يقلب كلام الحسن فيجعله عن أنس عن النبي صلى الله عليه وسلم
وهو لا يعلم فلما كثر في روايته ما ليس من حديث أنس وغيره من الثقات بطل الاحتجاج
به فلا تحل الرواية عنه إلا على جهة التعجب وكان قاصا يقص بالبصرة ويبكي الناس وكان
شعبة يتكلم فيه بالعظائم سمعت محمد بن إسحاق الثقفي يقول سمعت محمد بن عبد العزيز
ابن أبي رزمة يقول سمعت أبا الفضل بن موسى عن شعبة قال أتيت يزيد الرقاشي وهو يقص
فجلست في ناحية ... فقال لي أنت ها هنا قلت أنا ها هنا في سنة وأنت في بلغة
ثنا الهمداني ثنا عمرو بن علي قال كان يحيى بن سعيد القطان لا يحدث عن يزيد الرقاشي ...
سمعت أحمد بن زهير يقول سألت يحيى بن معين عن يزيد الرقاشي فقال رجل صالح ولكن
حديثه ليس بشيء. **يزيد** بن سفيان أبو المهزم من أهل البصرة يروي عن أبي هريرة
روى عنه حماد بن سلمة والبصريون وكان شيخا ممن لم يكن العلم صناعته ممن كان يهم ويخطئ
فيما يروي فلما كثر في روايته مخالفة الثقات خرج عن حد العدالة ...
ثنا الهمداني ثنا عمرو بن علي قال ما سمعت يحيى بن سعيد يحدث عن أبي المهزم شيئا قط
ثنا ... ثنا عباس بن محمد ثنا مسلم بن إبراهيم ثنا شعبة قال رأيت أبا المهزم في
مجلس ثابت البناني لو أعطاه إنسان فلسا حدثه سبعين حديثا قال أبو حاتم وهو
الذي روى عن أبي هريرة قال سمعت رسول الله صلى الله عليه وسلم يقول المؤمن أكرم على الله عز وجل
من الملائكة الذين عنده ثناه ابن قتيبة ثنا صفوان بن صالح ثنا الوليد بن مسلم ثنا حماد بن سلمة

سمعت أبا المهزم يقول سمعت أبا هريرة يقول سمعت رسول الله صلى الله عليه وسلم يقول ...

يزيد بن أبي زياد مولى بني هاشم كنيته أبو زياد وقد قيل أبو عبد الله واسم أبيه ميسرة يروي عن الزهري وعبد الرحمن بن أبي ليلى روى عنه الثوري وشعبة وأهل العراق مات سنة ست وثلاثين ومائة وكان يوم قتل الحسين بن علي ابن أربع عشرة سنة يعني الحسين بن علي رضوان الله عليه قتل سنة إحدى وستين وكان مولد يزيد بن أبي زياد سنة سبع وأربعين وكان يزيد صدوقا إلا أنه لما كبر ساء حفظه وتغير وكان يلقن ما لقن فوقع المناكير في حديثه من تلقين غيره إياه وإجابته فيما ليس من حديثه لسوء حفظه وسماع من سمع منه قبل دخوله الكوفة في أول عمره سماع صحيح وسماع من سمع منه في آخر قدمته الكوفة بعد تغير حفظه وتلقنه ما يلقن سماع ليس بشيء روى عن الزهري عن عروة عن عائشة عن النبي صلى الله عليه وسلم قال لا تجوز شهادة خائن ولا خائنة ولا مجلود في حد ولا مجرب عليه شهادة زور ولا ظنين في ولاء ولا قرابة ... روى عنه مروان بن معاوية ثنا يزيد بن أبي زياد الدمشقي حتى لا يعرف ... ثنا حرملة بن يحيى سمعت الشافعي يقول ذهبت إلى سفيان بن عيينة ثنا يزيد بن أبي زياد بمكة عن عبد الرحمن بن أبي ليلى عن البراء بن عازب قال رأيت النبي صلى الله عليه وسلم إذا افتتح الصلاة رفع يديه قال سفيان فلما قدم يزيد الكوفة سمعته يحدث بهذا الحديث وزاد فيه ثم لم يعد فظننت أنهم لقنوه قال أبو حاتم رضي الله عنه هذا خبر عول عليه أهل العراق في نفي رفع اليدين في الصلاة عند الركوع وعند رفع الرأس منه وليس في الخبر ثم لم يعد وهذه الزيادة لقنها أهل الكوفة يزيد بن أبي زياد في آخر عمره فتلقن كما قال سفيان بن عيينة إنه سمعه قديما بمكة يحدث بهذا ليس فيه إسقاط هذه اللفظة ومن لم يكن العلم صناعته لا يستنكر له الاحتجاج بما اشتهر هذا من الأخبار الواهية روى سليمان بن عمرو بن الأحوص عن أبي برزة قال كنا مع النبي صلى الله عليه وسلم فسمع صوت غناء فقال انظروا ما هذا فصعدت فنظرت فإذا معاوية وعمرو يتغنيان فجئت النبي صلى الله عليه وسلم فقال اللهم اركسهما ركسا اللهم ودعهما إلى النار دعا ثناه محمد بن زهير أبو يعلى ثنا علي بن المنذر ثنا ابن فضيل عن يزيد بن أبي زياد روى عن مجاهد عن عبد الله بن عمرو قال قال رسول الله صلى الله عليه وسلم من شرب الخمر فجعلها في بطنه لم تقبل له صلاة سبعا فإن مات فيهن مات كافرا وإن أذهبت عقله عن شيء من الفرائض لم تقبل له صلاة أربعين يوما وإن مات فيهن مات كافرا ثناه ابن قتيبة ثنا محمد بن آدم المصيصي ثنا عبد الرحيم بن سليمان الرازي عن يزيد بن أبي زياد عن مجاهد ثنا محمد بن محمود ثنا علي بن سعيد قال سمعت علي بن سعيد النسائي يقول سألت أحمد بن حنبل عن يزيد بن أبي زياد فقال لم يكن بالحافظ سمعت محمد بن محمود يقول سمعت الدارمي يقول سألت يحيى بن معين عن يزيد بن أبي زياد فقال ليس بالقوي ثنا أبو يعلى قال سألت يحيى بن معين وأنا حاضر عن يزيد بن أبي زياد فقال ضعيف الحديث

يزيد بن سعيد بن عبيد الله بن رواحة أبو خالد يروي عن سليمان التيمي روى عنه عبيد الله بن محمد التيمي لا يجوز الاحتجاج به إذا انفرد لكثرة خطائه وكثرة المقلوبات في الروايات روى عن سليمان التيمي عن أبي عثمان النهدي عن سلمان قال قال رسول الله صلى الله عليه وسلم لا تكن أول من يدخل السوق ولا آخر من يخرج منها فإنها معركة الشيطان وبها ينصب رايته وبهذا الإسناد قال قال رسول الله صلى الله عليه وسلم من كان يغداه ... ثم أدى ... الذي ... قال قال رسول الله صلى الله عليه وسلم ذنب لا يغفر وذنب لا يترك وذنب يغفر فأما الذي لا يغفر فالشرك بالله وأما الذي لا يترك فظلم العباد بعضهم بعضا وأما الذي يغفر فذنب العبد بينه وبين الله عز وجل حدثناه بهذه الأحاديث أحمد بن يحيى بن زهير ثنا عبد الله بن حميد الحادي ثنا يزيد بن سعيد بن سليمان التيمي في نسخة كتبناها عنه بنحو هذه

يزيد بن عبد الملك بن نوفل بن الحارث بن عبد المطلب الهاشمي النوفلي من أهل المدينة كنيته أبو خالد يروي عن سعيد المقبري ويزيد بن خصيفة روى عنه معن بن عيسى وعبد الله بن نافع والقعنبي كان يزيد ممن ساء حفظه حتى كان يروي المقلوبات عن الثقات ويأتي بالمناكير عن أقوام مشاهير فلما كثر ذلك

في أخباره بطل الاحتجاج بآثاره وإن اعتبر معتبر بما وافق الثقات من حديثه من غير أن يحتج به
لم أر بذلك بأسا كان أحمد بن حنبل رحمه الله سيء الرأي فيه سمعت الحنبلي يقول سمعت أحمد بن زهير
يقول سئل يحيى بن معين عن يزيد بن عبد الملك النوفلي فقال ضعيف قال أبو حاتم ومات يزيد بن
عبد الملك سنة خمس وستين ومائة وهو الذي روى عن سهيل بن أبي صالح عن أبيه عن أبي هريرة
قال قال رسول الله صلى الله عليه وسلم السقط أقدمه بين يدي أحب إلي من فارس أخلفه وراي حديثا
عمران بن [illegible] مولى [illegible] شيخ [illegible] عبد الله [illegible] قال [illegible] معن [illegible] يزيد بن عبد الملك عن سهيل

يزيد بن [illegible] شيخ يروي عن خولة بنت الصامت روى عنه أبو إسحاق السبيعي لا يعرف
بعدالة ولا جرح لكنه في رواياته مناكير لم يتابع عليها على قلة رواياته فهو عندي ممن لا يحتج
عن الاحتجاج بما انفرد من الروايات لأن الله جل وعلا لم يكلف عباده أخذ الدين عمن ليس
يعرف بعدالة **يزيد بن** عطاء الليثي مولى أبي عوانة [صوابه توفي] [illegible] هو مولى بني يشكر
من أهل واسط يروي عن أبي إسحاق السبيعي وسماك بن حرب روى عنه أبو داود الطيالسي والعراقيون
ممن ساء حفظه حتى كان يقلب الأسانيد ويروي عن الثقات ما ليس من حديثهم لا يجوز
الاحتجاج به سمعت الحنبلي يقول سمعت أحمد بن زهير يقول قال يحيى بن معين اسم أبي عوانة
[illegible] وحديث [illegible] ضعيف [illegible] أبا عوانة وأسقط مولاه يزيد بن عطاء

يزيد بن ربيعة الرحبي الصنعاني من صنعاء دمشق كنيته أبو كامل من أهل الشام
يروي عن أبي أسماء الرحبي روى عنه [illegible] كان شيخا صدوقا إلا أنه اختلط في
آخر عمره فكان يروي أشياء مقلوبة لا يجوز الاحتجاج به إذا انفرد وفيما وافق
الثقات فهو معتبر به لتقدم صدقه [illegible] من غير أن يحتج به [illegible] الجرح
والعدالة ضدان فمتى كان الرجل [illegible] الجرح [illegible] إلى العدالة [illegible] ظهور
أمارات العدالة عليه فإذا كان أكثر أحواله أمارات العدالة صار من العدول كذلك
إذا كان الرجل معروفا بالعدالة يكون جائز الشهادة وهو كذلك حتى يظهر منه أمارات

الجرح فإذا صار أكثر أحواله أسباب الجرح خرج عن العدالة إلى الجرح وصار ممن
لا يجوز شهادته وإن كان صدوقا فيما يقول وبطل أخباره الصحاح التي لم يخلط
فيها وكذلك الشاهد إذا لم يكن بعدل فشهد عند الحاكم شهادة وهو صادق
فيها ومعه شاهد آخر عدل يعلم الحاكم صدقه في تلك الشهادة بعينها وإن كان مجروحا
في غيرها لا يجوز بإجماع المسلمين قبول شهادته وإن كان صادقا فيها حتى يكون
عدلا وهذه مسألة طويلة قد ذكرناها بالشواهد في كتاب شرائط الأخبار
فأغنى ذلك عن تكرارها في هذا الكتاب **يزيد بن** [illegible] الفزاري [illegible] من أهل
الكوفة يروي عن علي بن أبي طالب روى عنه [illegible] أبو عمير [illegible] يروي عن علي ما
ليس من حديثه لا يجوز الاحتجاج به إذا انفرد وإن اعتبر به معتبر فيما وافق الثقات
من غير أن يحتج به لم أر بذلك بأسا **يزيد بن** مروان الخلال شيخ من أهل
بغداد روى عنه العراقيون كان ممن يروي الموضوعات عن الثقات لا يجوز الاحتجاج
به بحال سمعت محمد بن محمود يقول سمعت الدارمي يقول سمعت يحيى بن معين يقول
يزيد بن مروان الخلال كذاب **يزيد بن** عبد الرحمن أبو خالد الدالاني من أهل
واسط كان نازلا في بني دالان فقيل الدالاني ولم يكن منهم يروي عن [illegible]
وعمرو بن مرة وقتادة روى عنه عبد السلام بن حرب وأهل العراق كان كثير الخطأ فاحش
الوهم خالف الثقات في الروايات حتى إذا سمعها المبتدئ في هذه الصناعة علم أنها
معمولة أو مقلوبة لا يجوز الاحتجاج به إذا وافق الثقات فكيف إذا انفرد عنهم
بالمعضلات روى عن أبي هاشم الرماني عن زاذان عن سلمان قال رأيت عند النبي صلى الله عليه وسلم
[illegible] إذا أحدث [illegible] وابن [illegible] أحمد [illegible] جعفر [illegible]
عن يزيد أبي خالد **يزيد بن** يوسف الصنعاني من أهل دمشق من صنعاء روى عن
[illegible] وابن جابر روى عنه الوليد بن مسلم قدم بغداد [illegible] العراقيون كان رديء الحفظ

كثر الوهم ممن يرفع المراسيل ولا يعلم ويسند الموقوف ولا يفهم فلما كثر ذلك
منه في حديثه صار ساقط الاحتجاج به إذا انفرد وأرجو أن من احتج به فيما وافق
الثقات لم يحرج في فعله ذلك لتقدم صدقه **يزيد بن سنان** بن يزيد الجزري
وهو مولى بني تميم كنيته أبو فروة وكان من أهل الرها يروي عن الزهري روى عنه الكوفيون
وأهل بلده مات سنة خمس وخمسين ومائة وكان مولده سنة سبع وستين وكان ممن يخطئ
كثيرا حتى يروي عن الثقات ما لا يشبه حديث الأثبات لا يعجبني الاحتجاج بخبره إذا وافق
الثقات فكيف إذا انفرد بالمعضلات سمعت محمد بن محمود يقول سمعت الدارمي
يقول سألت يحيى بن معين عن يزيد الشامي عن الزهري من هو روى عنه مروان بن معاوية
قال هو يزيد بن سنان أبو فروة ليس بشيء قال أبو حاتم وهو الذي روى عن أبي المنيب
عن يحيى بن أبي كثير عن أبي سلمة عن أبي الدرداء عن النبي صلى الله عليه وسلم قال خلق الله عز وجل
الجن على ثلاثة أصناف صنف حيات وصنف عقارب وحشاش الأرض
وصنف كالريح في الهواء وصنف كبني آدم عليهم الحساب والعقاب وخلق
الإنس على ثلاثة أصناف صنف كالبهائم قال الله لهم قلوب لا يفقهون بها ولهم أعين
لا يبصرون بها ولهم آذان لا يسمعون بها أولئك كالأنعام بل هم أضل وصنف
أجسادهم أجساد بني آدم وأرواحهم أرواح الشياطين وصنف في ظل الله
يوم لا ظل إلا ظله ثناه محمد بن زهير بالأبلة ثنا محمد بن يحيى بن الكردي بصري ثنا
أبو أسامة ثنا يزيد بن سنان أبو فروة حدثني أبو المنيب عن يحيى بن أبي كثير إنما هو متن
هذا الإسناد لهم البشرى في الحياة الدنيا قال الرؤيا الصالحة يراها المسلم
أو ترى له وروى عن يحيى بن سعيد الأنصاري عن سعيد بن المسيب عن أبي هريرة قال قال
رسول الله صلى الله عليه وسلم ولد لنوح ثلاثة حام وسام ويافث فولد سام العرب
وفارس والروم والخير فيهم وولد يافث يأجوج ومأجوج والترك والصقالبة

ولا خير فيهم وولد حام القبط والبربر والسودان حدثناه أبو عروبة ثنا عمرو بن هشام
الحراني ثنا محمد بن يزيد بن سنان عن أبيه قال حدثني يحيى بن سعيد الأنصاري فرواه عن يحيى بن أبي
كثير عن خلاد بن السائب عن أبيه قال قال رسول الله صلى الله عليه وسلم إذا أراد أحدكم أن يأتي
ولا يستعمل الوضوء ثنا عبد الكريم بن عمر الخطابي ثنا ابن وارة ثنا محمد بن يزيد بن سنان ثنا يحيى
ابن كثير وروى عن الأعمش عن أبي سفيان عن جابر قال قال رسول الله صلى الله عليه وسلم من ضحك
في صلاته فليتوضأ وليعد الصلاة ثناه ابن زهير ثنا إبراهيم بن هانئ ثنا محمد بن يزيد بن
سنان ثنا أبي عن الأعمش **يزيد بن عياض** بن يزيد بن جعدبة الليثي من أهل
المدينة كنيته أبو الحكم يروي عن عبد الرحمن بن مخراق وأهل المدينة روى عنه عمرو بن دينار والناس
كان ممن يتفرد بالمناكير عن المشاهير والمقلوبات عن الثقات فلما كثر ذلك في روايته
صار ساقط الاحتجاج به روى عن نافع عن ابن عمر عن النبي صلى الله عليه وسلم قال في الركاز
العشر والركاز ما يوجد مدفونا مما دفن كله ولون ثناه الحسن بن سفيان ثنا صالح
ابن مسمار ثنا ابن أبي فديك ثنا يزيد بن عياض حدثني محمد بن المنذر ثنا [illegible] سمعت
يحيى بن معين يقول يزيد بن عياض ضعيف سمعت محمد بن محمود يقول سمعت
الدارمي يقول سألت يحيى بن معين عن يزيد بن عياض بن الجعدبة فقال ليس بشيء ثنا أبو يعلى
قال سألت يحيى بن معين عن يزيد بن عياض الجعدي فقال ليس بشيء **يزيد بن** أبان المعلم
وأهل البصرة يروي عن أبي الرجال روى عنه أحمد بن إبراهيم الدورقي كان ممن يتفرد بالمناكير
التي إذا سمعها من الحديث صناعته لا يشك أنها معمولة أو مقلوبة لا يجوز الاحتجاج به
يزيد بن علي مولى بني هاشم من أهل البصرة يروي عن حماد بن سلمة وغيره المقلوبات
التي ليست من حديث الثقات لا يجوز الاحتجاج به إذا انفرد روى عن حماد بن سلمة عن حميد عن أنس
ابن مالك قال كنا نعرف المنافقين يوم الجمعة إذا خطب النبي ... روى عنه محمد بن علي الكرخوسي
وهذا لا أصل له من حديث أنس **يزيد بن** مغلس عن عبد الله قريبا الباهلي يروي عن مالك بن

انس وهشام روى عنه عمرو بن على الفلاس كان ممن يتفرد عن الثقات بالاشيا
المقلوبات التي هي في ليس صحاح يعلمها الى من لم يحدث بها فيرويها عنه لا تجوز
الاحتجاج به ولا الرواية عنه الا على سبيل الاعتبار دون الاحتجاج به
يحيى ابن ابي خليد البكا مولى العنبر الفضل الازدي واسم ابي خليد سليمان
من اهل البصرة كنية يحيى ابو سليم يروي عن ابن عمر وابن عباس روى عنه حماد بن زيد والبصريون.
كان ممن يتفرد بالمناكير عن المشاهير ويروي المعضلات عن الثقات لا يجوز
الاحتجاج به مات سنة سبعين ومائة نا الحنبلي سمعت احمد بن زهير عن يحيى بن معين
قال يحيى البكا ليس بذاك. يحيى بن ابي انيسة اخو زيد بن ابي انيسة كان من اهل
الرها يروي عن عمرو بن شعيب والزهري روى عنه الخراسانيون واهل بلده مات
سنة ست واربعين ومائة كان ممن يقلب الاسانيد ويرفع المراسيل
حتى اذا سمعها المبتدي في الصناعة لم يشك انها معمولة لا يجوز الاحتجاج
به نا خالد قال ثنا عبد الله بن جعفر الرقي عن عبيد الله بن عمرو قال قال لي زيد بن ابي انيسة
لا تكتب عن اخي فانه كذاب روى يحيى بن ابي انيسة عن عمرو بن شعيب عن ابيه عن جده عن
النبي صلى الله عليه وسلم قال من كاتب عبده على مائة اوقية فاداها الا خمس اواق
ثم عجز فهو رق رواه عنه عبد الوارث بن سعيد وروى عن ابي الزبير عن جابر سمعت
النبي صلى الله عليه وسلم يقول لا باس ببيع العود والحجر والقصبة اذا اهرق والدم
نا ابن قحطبة نا محمد بن الصباح نا محمد بن سلمة عن يحيى بن ابي انيسة عن ابي الزبير وروى
عن نافع عن ابن عمر ان رجلا زوج ابنته عبده فكرهت ذلك ففرق النبي صلى الله عليه وسلم
بينهما وقال امروا النساء في انفسهن نا ابو الحسن الصوفي نا سعدويه نا يحيى بن زكريا
ابن ابي زائدة عن يحيى بن ابي انيسة. يحيى بن ابي حية ابو جناب الكلبي من اهل الكوفة
يروي عن ابيه وعمير بن سعد روى عنه الثوري واهل العراق مات سنة خمسين ومائة

يقول ... يحيى ابن ابي انيسة تركوا الحديث
واخوه زيد بن ابي انيسة صدوق ٥

عن نافع

وكان ممن يدلس عن الثقات ما سمع من الضعفاء فالتزق به المناكير التي يرويها
عن المشاهير فوهاه يحيى بن سعيد القطان وحمل عليه احمد بن حنبل رحمه الله حملا
شديدا اخبرنا مكحول سمعت جعفر بن ابان يقول قلت ليحيى ابو جناب قال ليس بشي
الرمادي نا ابن ابي شيبة سمعت يحيى بن معين وذكر عنده ابو جناب الكلبي فقال
كان ضعيفا | قال ابو حاتم ووهم ابو جناب عن يحيى بن هانئ عن عروة
ابن مضرس قال اتيت رسول الله صلى الله عليه وسلم فقلت يا رسول الله اقاتل من
اقبل من قومي من ادبر منهم قال نعم فلما ادبر دعاه فقال ادعهم الى الاسلام
فان ابوا فقاتلهم فقلت يا رسول الله اخبرني عن سبا رجل هو ام امراة قال هو
رجل من العرب ولد عشرة تيامن منهم ستة وتشاءم منهم اربعة فاما الذين
تيامنوا فالازد وكندة ومذحج ولخم والاشعريون وانمار وبجيلة واما الذين تشاءموا
فعاملة وغسان ولخم وجذام نا الفضل بن الحباب نا ابو همام الدلال
محمد بن محبب نا ابراهيم بن طهمان عن ابي جناب. يحيى بن زياد بن عبد الرحمن
ابو سفيان اليعمري يروي عن سعيد بن ابي بردة روى عنه يزيد بن هارون منكر الحديث
يروي عن الثقات ما لا يشبه حديث الاثبات لا يجوز الاحتجاج به اذا انفرد وعند
الاعتبار فيما لم يخالف الاثبات لا يخرج المعتبر به ان شاء الله. يحيى بن سلمة
ابن كهيل الحضرمي من اهل الكوفة يروي عن ابيه روى عنه وكيع والد اسماعيل
ابن يحيى عنده منكر الحديث جدا يروي عن ابيه اشياء لا تشبه حديث الثقات كانه ليس
من حديث ابيه فلما اكثر عن ابيه ما خالف الاثبات بطل الاحتجاج به فيما وافق الثقات
مات سنة ثمان وسبعين ومائة نا مكحول سمعت جعفر بن ابان يقول سالت ابن نمير
عن يحيى بن سلمة بن كهيل فقال ليس ممن يكتب حديثه وكان يحدث عن ابيه احاديث ليس لها
اصول روى عنه عن ابي الزعراء عن عبد الله انه كان يتبع ... بالطف سمعت

محمد بن محمود يقول سمعت الدارمي يقول سألت يحيى بن معين عن يحيى بن سليم بن بلج
فقال ليس به بأس يحيى بن أبي سليم أبو بلج الفزاري من أهل الكوفة وقد قيل إنه
واسطي يروي عن محمد بن حاطب وعمرو بن ميمون روى عنه شعبة وهشيم كان ممن يخطئ
لم يفحش خطاؤه حتى استحق الترك ولا أتى منه ما لا ينفك منه البشر فيسلك به
مسلك العدول فأرى أن لا يحتج بما انفرد من الرواية فقط وهو ممن أستخير الله فيه
وهو الذي يروي عن محمد بن حاطب عن النبي صلى الله عليه وسلم قال فصل ما بين الحلال والحرام
الدف والصوت في النكاح ثناه ابن خزيمة ثنا يعقوب بن إبراهيم الدورقي ثنا هشيم
ثنا أبو بلج ثنا محمد بن حاطب يحيى بن عمرو بن مالك النكري من أهل البصرة يروي عن
أبيه عن أبي الجوزاء روى عنه عبد الله بن عبد الوهاب الحجبي والبصريون كان منكر الرواية عن أبيه
ويحتمل أن يكون السبب في ذلك منه أو من أبيه أو منهما معا ولا يجوز أن يطلق
الجرح على مسلم قبل الاتضاح بل الواجب تنكب كل رواية يرويها عن أبيه لما فيها
من مخالفة الثقات والوجود من الأشياء المعضلات فيكون هو وأبوه جميعا
متروكين من غير أن يطلق وضعها على أحدهما ولا بعد بهما عن ذلك كان هو أولى ويبرأ
من الشبهة وهذا حكم جماعة ذكرناهم في هذا الكتاب جنبا عن إطلاق القدح فيهم
لهذه العلة على أن حماد بن زيد كان يرمي يحيى بن عمرو بن مالك بالكذب يحيى بن هدم
ابن الليث الغفاري من أهل مصر يروي عن أبيه روى عنه أحمد بن علي بن لبطح والمصريون
عنده عن أبيه عن العلاء بن عمير نسخة موضوعة لا يحل كتبها إلا على جهة التعجب
ولا الاحتجاج به بحال لأهل الصناعة والتمييز يحيى بن سابور أبو زكريا المدني
سكن بغداد يروي عن أبي حازم روى عنه علي بن حجر السعدي والعراقيون كان ممن
يروي الموضوعات عن الثقات لا يجوز الاحتجاج به في الديانة ولا الرواية عنه بحيلة
وهو الذي روى عن موسى بن عقبة عن نافع عن ابن عمر قال قال رسول الله صلى الله عليه وسلم

إذا ذكر القدر فأمسكوا فإنه يدعو إلى الكهانة وإذا ذكر أصحابي فأمسكوا فإن
شرهم خيرٌ من خيركم يحيى بن يزيد أبو شيبة الرهاوي يروي عن زيد بن أبي
أنيسة روى عنه أهل الجزيرة كان ممن يروي المقلوبات عن الثقات ويأتي عن الأقوام
الثقات بأشياء معضلات فلما كثر ذلك في روايته بطل الاحتجاج به يحيى
ابن مسلم شيخ يروي عن زيد بن وهب روى عنه عبد الله بن داود الخريبي يتفرد بالمناكير
عن المشاهير ليس في العدالة بحال يسلم منه ولا يوجد في الجرح محله فيحل فيه
ترك موافقة الثقات فهو ساقط الاحتجاج بما انفرد وفيما وافق الثقات
محتج به يحيى بن العلاء الرازي البجلي يروي عن شعيب بن خالد والعلاء عن عبد الرحمن
روى عنه عبد الرزاق وسهل بن عثمان كان ممن ينفرد عن الثقات بالأشياء المقلوبات
التي إذا سمعها من الحديث صناعته سبق إلى قلبه أنه كان المتعمد لذلك لا يجوز الاحتجاج به
وكان وكيع شديد الحمل عليه روى يحيى بن العلاء عن صفوان بن سليم عن عطاء بن
يسار عن ابن عباس قال كان رسول الله صلى الله عليه وسلم إذا نظر في المرآة قال الحمد لله الذي
حسن خلقي وخلقي وزان مني ما شان من غيري وإذا اكتحل جعل في كل عين
ثنتين وواحدة بينهما حدثنا أبو يعلى ثنا عمرو بن الحصين عن أبيه عن جده قال قال
رسول الله صلى الله عليه وسلم إذا أطاق الغلام صوم ثلاثة أيام وجب عليه صوم رمضان
ثناه أبو يعلى ثنا جبارة ثنا يحيى بن العلاء عن يحيى بن عبد الرحمن يحيى بن المتوكل
أبو عقيل الحذاء المدائني يروي عن بهية روى عنه العراقيون منكر الحديث ينفرد
بأشياء ليس لها أصول من حديث رسول الله صلى الله عليه وسلم لا يرتاب المتبحر في الصناعة
أنها معمولة مات سنة سبع وستين ومائة وكان يسكن واسطا ثم انتقل
ثم انتقل إلى الكوفة ثنا الحنبلي قال سمعت أحمد بن زهير عن يحيى بن معين قال أبو عقيل
صاحب بهية ليس حديثه بشيء وأبو عقيل هاشم بن بلال الذي يروي عنه شعبة الثقفي ثقة

سؤالات ابن رشد ابراهيم ... يحيى بن معين عن يحيى بن عمرو بن مالك ... ضعيف جدا (١)

سؤالات ... ابراهيم ... أحمد بن حنبل عن يحيى بن عمرو بن مالك النكري ... لا أعرفه ... روى عنه ... الأوزاعي ...

سؤالات ابن ابراهيم ... رواه ... وعن ابن عباس ... الثقات ... عن ... رسول الله صلى ... والبعض المرسل ... (٥)

يحيى بن عقبة بن أبي العيزار من أهل العراق يروي عن محمد بن جحادة ومحمد بن سوقة
روى عنه إبراهيم بن الحجاج السامي والربيع بن ثعلب وجماعة من أهل العراق كان ممن يروي
الموضوعات عن أقوام أثبات ويلزق المتون الموضوعة بالأسانيد الصحيحة لا يجوز
الاحتجاج به بحال من الأحوال وهو الذي روى عن ابن سوقة وليس لمحمد بن سوقة فسلم
عليه [illegible] فقال [illegible]
حدثنا [illegible] عمران [illegible] رسول الله صلى الله عليه وسلم قال إذا أتى أحدكم خادمه في النهار
[illegible] في الساعة [illegible] يعقوب بن سفيان
[illegible] الحجاج [illegible] يحيى بن عقبة بن أبي العيزار [illegible]
يحيى بن يعقوب بن مدرك الأنصاري أبو طالب القاص [illegible]
القاضي من أهل الكوفة يروي عن محارب وأهل الكوفة روى عنه يحيى بن [illegible] يروي عن [illegible]
[illegible] المقلوبات [illegible] حتى ربما سبق إلى القلب [illegible]
[illegible] الاحتجاج به وهو الذي يروي عن محارب بن دثار عن جابر [illegible] النبي صلى الله عليه وسلم
[illegible]
[illegible] إبراهيم [illegible] أبو طالب القاص عن محارب [illegible]
[illegible] رسول الله صلى الله عليه وسلم [illegible]
[illegible] عن محارب عن جابر [illegible]
النبي صلى الله عليه وسلم [illegible] يحيى بن سعد قاضي شيراز يروي
عن عمرو بن دينار المقلوبات لا يجوز الاحتجاج به إذا انفرد روى عن عمرو بن دينار
عن عطاء عن جابر [illegible] قال رسول الله صلى الله عليه وسلم [illegible]
[illegible] اصبهاني [illegible]
[illegible] داود بن معاذ [illegible] يحيى بن سعد قاضي شيراز عن عمرو بن دينار

يحيى بن سعيد المدني [illegible]
ابن المبارك ومعلى بن أسد كان ممن يخطئ كثيراً [illegible] الحفظ موجب
الترك عن ما انفرد من الروايات والاحتجاج بما وافق الثقات كان أما [illegible]
العدالة فيه صدق [illegible] وإن وهم في الشيء بعد الشيء أو أخطأ في حديث
بعد الحديث وإن هذا شيء لا ينفك منه البشر ترك ما أخطأ فيه إذا علم
ولم يجز أن يترك ما انفرد من الرواية وكل ما نقول في هذا الكتاب إنه لا يجوز
الاحتجاج به إذا انفرد فسبيله هذا السبيل إنه يجب أن يترك ما أخطأ فيه
ولا يكاد يعرف ذلك إلا المعتبر في صناعة الحديث فإنا نحتاط
ترك الاحتجاج بما انفرد جملة حتى يشتمل [illegible] على ما أخطأ أو أخفى
[illegible] وهو لا يعلم أو أدخل له حديث في حديث وما أشبه هذا
من أنواع الخطأ ونحتج بما وافق الثقات ولهذه العلة ما قلنا في هذا الكتاب
لمن ذكرنا أنه لا يحتج بانفراده. يحيى بن بسطام بن حريث عداده في
البصريين يروي عن أهل بلده روى عنه أهل بلده كان قدرياً داعية إلى القدر [illegible] الرواية
عند أهل العلم بما في روايته من المناكير التي تخالف رواية المشاهير
يحيى بن [illegible] أبو زكريا من أهل البصرة كان مؤدب بني جعفر
يروي عن زيد بن أسلم روى عنه أهل البصرة كان ممن يقلب الأسانيد ويرفع المراسيل
من غير تعمد فلما كثر ذلك منه صار غير محتج به إلا عند الوفاق وإن اعتبر بما لم
يخالف الأثبات من حديثه فلا ضير وهو الذي روى عن زيد بن أسلم عن [illegible] عن أبي رافع
مولى رسول الله صلى الله عليه وسلم قال استسلف رسول الله صلى الله عليه وسلم بكراً من
رجل فجاء الرجل يتقاضاه فقال النبي صلى الله عليه وسلم يا أبا رافع اذهب فاقض له بكره
فذهب أبو رافع فنظر في الإبل فرجع فقال ما وجدت فيها إلا بكراً رباعياً خياراً

فقال اعطه فان خيار الناس احسنهم قضاء نا ابو يعلى نا محمد بن ابي بكر
المقدمي نا يحيى بن محمد بن قيس عن زيد بن اسلم عن ابيه عن ابي رافع وانما هو زيد بن اسلم
عن عطاء بن يسار عن ابي رافع وهو الذي روى عن هشام بن عروة عن ابيه عن عائشة
قالت قال رسول الله صلى الله عليه وسلم كلوا البلح بالتمر فان الشيطان اذا اكله
ابن ادم غضب وقال بقي حتى اكل الجديد بالخلق نا ابو زيد خالد بن النضر
القرشي بالبصرة نا محمد بن المثنى نا يحيى بن محمد بن قيس نا هشام بن عروة وهذا لا اصل له
من حديث رسول الله صلى الله عليه وسلم ابو المعلى العطار اسمه يحيى بن ميمون
من اهل البصرة يروي عن سعيد بن جبير وعبد الله بن المثنى روى عنه البصريون منكر الحديث
جدا وعبد الله بن المثنى روى عنه البصريون [illegible] روى عن الثقات ما ليس
من احاديثهم كان عمرو بن علي الفلاس يقول هو كذاب ومات ابو المعلى العطار
سنة اثنتين وثلاثين ومائة يحيى بن يعلى ابو زكريا الاسلمي القطواني
وقطوان موضع بالكوفة وليس هو يحيى بن يعلى المحاربي ذاك ثقة وهذا يروي
عن يونس بن خباب وعبد الملك بن ابي سليمان روى عنه ابو نعيم ضرار بن صرد يروي
عن الثقات اشياء المقلوبات فلست ادري وقع ذلك في روايته منه او من ابي نعيم
لان ابا نعيم ضرار بن صرد شيء الحفظ كثير الخطا فلا يتهيا الزاق الجرح باحدهما
فيما روياه دون الاخر فوجب التنكب عما روياه جملة وترك الاحتجاج بهما على كل حال
يحيى ابن ميمون التمار كنيته ابو ايوب من اهل البصرة يروي عن علي بن زيد
ابن جدعان روى عنه عبد الله بن المثنى قدم بغداد سنة تسعين ومائة وحدثهم بها
فعند اهل العراق عنه العجائب التي يرويها ما لم يتابع عليها حتى اذا سمعها من
الحديث صناعته لم يشك انها معمولة لا يحل الرواية عنه ولا الاحتجاج به بحال
يحيى بن عبد الله بن موهب التيمي القرشي من اهل المدينة يروي عن ابيه روى عنه

البلح

قال ابو الحسن [illegible]

يقول ابو محمد [illegible]

عبد الله بن المبارك ويعلى بن عبيد يروي عن ابيه ما لا اصل له وابوه ثقة فلما كثر روايته
عن ابيه ما ليس من حديثه سقط الاحتجاج به بحال وكان يصلي الصلاة وكان ابن عيينة
[illegible] علمه نا الهمداني نا عمرو بن علي قال كان يحيى بن سعيد يحدث عن يحيى بن
عبيد الله ثم تركه سمعت ابن خزيمة يقول سمعت ابا موسى يقول كان يحيى بن سعيد
القطان قد روى عن يحيى بن عبيد الله ثم ترك الرواية عنه سمعت محمد بن محمود يقول
سمعت الدارمي يقول سالت يحيى بن معين عن يحيى بن عبيد الله فقال ليس بشيء
قال ابو حاتم وهو الذي روى عن يحيى بن عبيد الله عن ابيه عن ابي هريرة قال قال رسول الله صلى الله عليه وسلم
تعوذوا بالله من امارة الصبيان قيل يا رسول الله وما امارة الصبيان قال ان اطعتموهم
اضلوكم وان عصيتموهم اهلكوكم وباسناده قال قال رسول الله صلى الله عليه وسلم
لا يرجع احدكم حتى يشسع نعله اذا انقطع فانها من المصائب
وباسناده قال قال رسول الله صلى الله عليه وسلم ان الله عز وجل اذا احب عبدا
ابتلاه ليسمع تضرعه الشيخ اكثرها غير مستقيمة نا [illegible] حدثنا
في كتاب الشيخ عبد الله بن محمد المديني نا اسحاق بن ابراهيم الحنظلي نا علي بن
يونس نا يحيى بن عبيد الله وروى عن ابيه عن ابي هريرة قال قال رسول الله صلى الله عليه وسلم
ما خلا يهودي بمسلم قط الا حدث نفسه بقتله نا ابن قتيبة نا هشام بن عمار
نا عبد الملك بن مسلم ابن ابي الجون نا يحيى بن عبيد الله يحيى بن عثمان ابو سهل
التيمي شيخ يروي عن عبد الله بن ابي مليكة عن ابيه عن عائشة عن النبي صلى الله عليه وسلم
قال من تكلم في القدر يسئل عنه يوم القيامة ومن لم يتكلم فيه لم يسئل عنه روى عنه
مكي بن اسماعيل النهدي والعراقيون منكر الحديث جدا يروي اشياء مناكير لا يتابع عليها
من لا يحتج به لما اكثر من رواية المناكير حتى كاد ان يغلب حديثه يحيى
ابن سعيد القطان الحمصي من الانصار كنيته ابو زكريا يروي عن محمد بن عمرو اليحصبي

روى عنه اهل الشام كان ممن يروي الموضوعات عن الاثبات والمعضلات عن الثقات
لا يجوز الاحتجاج به بحال ولا الرواية عنه الا على سبيل الاعتبار لاهل الصناعة
سمعت محمد بن محمود يقول سمعت الدارمي يقول قلت ليحيى بن معين يحيى بن سعيد العطار قال
ليس بشيء. **يحيى** الجابر وهو يحيى بن عبد الله بن الحارث التيمي ابو الحارث يروي عن
ابي ماجد روى عنه الثوري وجرير بن عبد الحميد منكر الحديث يروي المناكير
الكثيرة التي لا تشبه حديث الثقات حتى ربما سبق الى القلب انه كان يتعمد لا يجوز
الاحتجاج به بحال سمعت الحنبلي يقول سمعت احمد بن زهير يقول سئل يحيى بن معين
عن يحيى الجابر فقال ليس بشيء. **يحيى** بن عنبسة شيخ دجال يضع الحديث على
ابن عيينة وداود بن ابي هند وابي حنيفة وغيرهم من الثقات لا يحل الرواية عنه
بحال ولا كتبة حديثه الا للاعتبار روى عن ابي حنيفة عن حماد عن ابراهيم عن علقمة عن
عبد الله عن النبي صلى الله عليه وسلم قال لا يجتمع على مسلم خراج وعشر حدثناه
مكحول ثنا موسى بن سعيد بن مسلم ثنا يحيى بن عنبسة ثنا ابو حنيفة فيما يشبه هذا
من الاشياء التي هي مشهورة عند اهل الحديث اكره التطويل في ذكرها وليس هذا
من كلام النبي صلى الله عليه وسلم روى عن مالك عن نافع عن ابن عمر قال وقف
بنا رسول الله صلى الله عليه وسلم عشية عرفة فلما كان عند الدفع استنصت
الناس ثم نصتوا فقال ايها الناس ان ربكم قد تطاول عليكم في يومكم هذا
فوهب مسيئكم لمحسنكم واعطى محسنكم ما سأل وغفر ذنوبكم الا التبعات
ادفعوا باسم الله فلما هبطنا المزدلفة وقف وقف بنا رسول الله صلى الله عليه وسلم
بجمع فلما كان عند الدفع استنصت الناس فانصتوا فقال ايها الناس
ان ربكم قد تطاول عليكم في يومكم هذا فوهب مسيئكم لمحسنكم واعطى محسنكم
ما سأل وغفر ذنوبكم وغفر التبعات وضمن لاهلها الثواب ادفعوا باسم الله فقام

اعرابي فاخذ بزمام الناقة فقال يا رسول الله والذي بعثك بالحق ما بقي من عمل الا وقد
عملته واني لاحلف على اليمين الفاجرة فهل ادخل فيمن وهب قال يا اعرابي اتشهد
ان لا اله الا الله واني رسول الله قال نعم بابي انت قال يا اعرابي ان ربك يعني ان تحسن
فيما تستانف يغفر لك خل زمام الناقة حدثناه محمد بن عبد الله بن عبد السلام
ثنا محمد بن غالب تمتام ثنا يحيى بن عنبسة ثنا مالك بن انس عن نافع. **يحيى**
ابن هاشم السمسار من اهل بغداد كنيته ابو زكريا يروي عن الاعمش ومسعر وهشام
ابن عروة روى عنه العراقيون كان ممن يضع الحديث على الثقات ويروي عن الاثبات
الاشياء المعضلات لا يحل كتبة حديثه الا على جهة التعجب لاهل الصناعة
ولا الرواية عنه بحال وهو الذي روى عن مسعر عن قتادة عن انس عن النبي صلى الله
عليه وسلم قال عند كل ختمة دعوة مستجابة انما هو من رواية الرقاشي عن انس ليس من
حديث قتادة ولا مسعر وروى عن هشام بن عروة عن ابيه عن عائشة قالت قال
رسول الله صلى الله عليه وسلم شاب الشعراني لحيته امان ونسلبي ادم حدثناه عبد الله
صالح البخاري ببغداد ثنا عثمان بن سعيد المقرئ ثنا ابو زكريا السمسار
عن هشام بن عروة وروى عن هشام عن ابيه عن عائشة قالت قال رسول الله صلى الله عليه وسلم
قال لا تسبوا الليل والنهار فان الليل لكم والنهار لكم رواه عنه ابراهيم بن المنذر
الحزامي وروى عن هشام عن ابيه عن عائشة قالت قال رسول الله صلى الله عليه وسلم
لا ينبغي لاحدكم ان يقعد عند راس الطعام فاني لا امن عليه الهوام ولا يسمن احدكم
ونعلاه وخفاه عند راسه ثناه علي بن اسحاق بن حجر العسقلاني بتنيس
ثنا الحسن بن محمد بن زياد ثنا يحيى بن هاشم. **يحيى** بن ابي زكريا الغساني
من اهل واسط كنيته ابو مروان يروي عن هشام بن عروة روى عنه اهل بلده كان ممن
يروي عن الثقات المقلوبات حتى اذا سمعها من الحديث صناعته لم يشك انها مقلوبة

ثم يقول الراوي عنه لها اكثر من المخالفة الثقات فيما يرويه عن الاعمش **يحيى**
ابن عيسى بن عبد الرحمن بن محمد التميمي الرملي اصله من الكوفة انتقل الى الرملة كنيته ابو زكريا وكان
جزارا يروي عن الاعمش والثوري روى عنه الناس مات سنة احدى ومائتين وكان
ممن ساء حفظه وكثر وهمه حتى جعل يخالف الاثبات فيما روى عن الثقات فلما كثر ذلك
في روايته بطل الاحتجاج به سمعت احمد بن زياد الزيادي يقول ابن ابي خيثمة سمعت يحيى بن معين
وذكر له يحيى بن عيسى الرملي فقال كان ضعيفا سمعت محمد بن محمود يقول سمعت الدارمي
يقول قلت ليحيى بن معين يحيى بن عيسى الرملي تعرفه قال ما هو بشي **يحيى** بن عبد الله بن الضحاك
البابلتي كنيته ابو سعيد من اهل الحريرة مولى لبني امية مات سنة ثمان عشرة ومائتين
وكان شيخا ممن يروي عن صفوان بن عمرو والاوزاعي روى عنه العراقيون واهل بلده
كان كثير الخطا لا يرجع الى فقه من السماع ولكنه يأتي عن الثقات بأشياء معضلات
ثم كان يهم فيها حتى ذهب حلاوته عن القلوب لما شاب احاديثه المناكير فهو عندي
فيما انفرد ساقط الاحتجاج وفيما لم يخالف الثقات معتبر به وفيما وافق الثقات
محتج به ولا يتوهمن متوهم ان ما لم يخالف الاثبات هو ما وافق الثقات لان ما لم
يخالف الاثبات هو ما روى من الروايات التي لها اصول من حديث رسول الله صلى الله عليه وسلم
وان اتى بزيادة اسم في الاسناد او اسقاط مثله مما هو محتمل في الاسناد واما
ما وافق الثقات فهو ما روى عن شيخ سمع منه جماعة من الثقات واتى بالشي على حسب
ما اتوا به من شيخه وما انفرد من الروايات هو زيادة الفاظ التي تفرد بها عن الثقات
او اتيان اصل بطريق صحيح فهذا غير مقبول منه لما ذكرنا من سوء حفظه وكثرة خطائه
وانه ليس بالمحل الذي يحتمل مقاربته وانما تقبل المقاربة اذا كان رواتها عدول
عاقلون يعقلون ما يأخذون عن الموز ما يحيلون من معاني الاخبار وحدثوا من حفظه
ثم اذا وردت الفاظ عن الثقات لم يجز قبولها منه لانه ليس يعقل ذلك ولعله احال المتوهما

انه جاز ثمن احالها ذكرنا لم يقبل الزيادة في الاخبار الا عن من كان من العدول على
الشرط الذي وصفنا وقد روى يحيى البابلتي عن الاوزاعي عن الزهري عن ابي سلمة عن
ابي هريرة قال قال رسول الله صلى الله عليه وسلم اذا كان سنة ستين ومائة كان الغرباء في
الدنيا اربعة قران في جوف ظالم ومصحف في بيت قوم لا يقرأ فيه ورجل صالح بين قوم سوء
حدثناه ابو القسم هرون بن احمد العلادي بمكة نا محمد بن علي الصوري نا يحيى بن عبد الله
البابلتي نا الاوزاعي وهذا لا شك انه معمول وروى يحيى البابلتي عن ابراهيم بن يحيى
الرهاوي عن زيد بن ابي انيسة عن الزهري عن ابي سلمة عن ابي هريرة قال قال رسول الله صلى الله عليه وسلم
المعدة حوض البدن والعروق اليها واردة اذا صحت المعدة صدرت العروق
بالصحة واذا سقمت المعدة صدرت العروق بالسقم نا محمد بن عبدوس النيسابوري
نا محمد بن القسم بن حسان البستي قدم علينا نيسابور نا يحيى بن عبد الله بن الضحاك
نا ابرهيم بن خيثم **يحيى** بن شبيب اليماني حدث بالبصرة يروي عن الثوري
ما لم يحدث به قط لا يجوز الاحتجاج به روى عن الثوري عن حميد الطويل عن انس بن
مالك عن النبي صلى الله عليه وسلم قال ادخلت الجنة فنا ولني جبريل عليهما السلام تفاحة
فانفلقت في يدي فخرجت منها جارية كان اشفار عينيها مقاديم النسور
فقلت لها لمن انت قالت للخليفة المقتول بعدك ظلما عثمان بن عفان حدثناه
ابرهيم بن محمد بن يعقوب بعمدان نا سهل بن علي الهواري نا يحيى بن شبيب اليماني
نا سفين الثوري وروى عن سفين الثوري عن حميد عن انس قال قال النبي صلى الله عليه وسلم
من نجا اخاه المسلم من يدي سلطان نجاه الله من النار وعن سفين عن حميد عن انس ان
النبي صلى الله عليه وسلم قال من صام رمضان واتبعه ستة من شوال كان كمن صام الدهر
نا عبد الله بن ابرهيم الغساني نا محمد بن عاصم نا يحيى بن شبيب بالحديثين جميعا **يحيى**
ابن سعد الشهيد شيخ يروي عن ابن جريج المقلوبات وعن غيره من الثقات الملزقات

قال ... ابراهيم ... حمدونه ... بن ... البلتي ... البابلتي ...

الى اطرافها ...

دخلت المسجد واذا رسول الله صلى الله عليه وسلم جالس فقال لي يا ابا ذر ان للمسجد تحية
فقم فاركعهما ثم ذكر الحديث الطويل في وصية ابي ذر ثنا ه عبد الكريم قريش
ابو نعيم ثنا الحسن بن ابرهيم الساجي عنه وليس هذا من حديث ابن جريج ولا عطا و لا
عبيد بن عمير اوا شبه ما فيه رواية ابي ادريس الخولاني عن ابي ذر ثنا القطان بالرقة
ثنا عبد الله بن هشام بن يحيى الغساني حدثني ابي عن جدي عن ابي ادريس الخولاني
عن ابي ذر بطوله

يحيى

بن محمد الجاري من اهل الجار يروي عن الدراوردي
روى عنه موسى بن هارون كان ممن يتفرد باشياء ما لا يتابع عليها على قلة رواياته
كان يكاد ان يكون ممن هنا وقع المناكير في رواياته فحيث السلك عما انفرد من
الروايات وان احتج فيما وافق الثقات لم ارى به باسا

يحيى

بن كثير
ابو النضر من اهل البصرة شيخ يروي عن الثقات ما ليس من احاديثهم لا يجوز الاحتجاج
به اذا انفرد وليس هذا يحيى بن كثير بن درهم ذاك بصري كنيته ابو غسان العنبري
وهذا الذي يقال له ابو النضر روى هذا عن سفيان الثوري عن اسماعيل بن ابي خالد
عن قيس بن ابي حازم عن ابي بكر الصديق قال قال رسول الله صلى الله عليه وسلم الشرك
اخفى في امتي من دبيب النمل على الصفا قال ابو بكر فقلت يا رسول الله فاي النجاة
فما المخرج من ذلك فقال النبي صلى الله عليه وسلم يا ابا بكر الا اعلمك شيئا اذا قلته
برئت من قليله وكثيره قل اللهم اني اعوذ بك ان اشرك بك وانا اعلم واستغفرك
لما لا اعلم ثناه عمران بن موسى السختياني ثنا حسان بن روح ثنا يحيى بن كثير ابو النضر
ثنا سفيان الثوري

يوسف

بن خالد بن عمر السمتي من اهل البصرة
كنيته ابو خالد مولى بني ليث يروي عن زياد بن سعد واهل بلده روى عنه العراقيون
واسم خالد ابو يوسف مات سنة تسع وثمانين ومائة في شهر رجب وكان مرجيا

سول ... ابرهيم بن راشد
ابو النضر هذا صاحب البصرة ضعيف
الحسن ابو ... السبع ...
الحسن ... عن الحسن عن عبد الله
رواه الحميدي عن عبد الله ... عن ابيه
ان رسول الله صلى الله عليه وسلم سار
باصحابه ... وذكر
الحديث ورواه عبد الله عن عطاء عن ابن عباس
قال قال رسول الله صلى الله عليه وسلم اذا
... الرعد فاذكروا الله فانه لا يصيب ذاكرا

... قبلها اهل ...
يرويها عنهم لا يحل الرواية عنه بحيلة ولا الاحتجاج به بحال ثنا مكحول
ثنا ابو الحسن الهاوي احمد بن سليمن قال سالت ابا جعفر بن نفيل قلت
حدثتنا زمانا عن يوسف السمتي ثم تركته وعن ابرهيم بن ابي يحيى ولم تحدثنا عنهما بشيء
قال بلغني انهما كانا يضعان الحديث وضعا حدثني محمد بن المنذر قال
سمعت عباس بن محمد يقول سمعت يحيى بن معين يقول كان يوسف السمتي يكذب

كان اهل ... الا ... وكان ...

يوسف

بن ابي ذر شيخ يروي عن جعفر بن عمرو الضمري
روى عنه ابو ضمرة انس بن عياض منكر الحديث جدا ممن يروي المناكير التي
لا اصول لها من حديث رسول الله صلى الله عليه وسلم على قلة روايته لا يجوز
الاحتجاج به بحال وهو الذي روى عن جعفر بن عمرو بن امية الضمري عن انس بن مالك
ان رسول الله صلى الله عليه وسلم قال ما من معمر يعمر في الاسلام اربعين سنة
الا صرف الله عز وجل عنه انواعا من البلاء الجنون والجذام والبرص واذا
بلغ الخمسين لين الله عليه الحساب فاذا بلغ الستين رزقه الله
الانابة لما يحب فاذا بلغ السبعين احبه الله واحبه اهل السماء
فاذا بلغ الثمانين قبل الله حسناته وتجاوز عن سيئاته فاذا بلغ التسعين
غفر الله له ما تقدم من ذنبه وما تاخر وسمي اسير الله في ارضه وشفع
لاهل بيته ثناه محمد بن علي بن الحسين ثنا الحسين بن عيسى البسطامي ثنا ابو ضمرة
انس بن عياض عن يوسف بن ابي ذرة الانصاري عن جعفر بن عمرو بن امية
سمعت محمد بن صالح الحنبلي يقول سمعت احمد بن زهير يقول سئل يحيى بن معين
عن يوسف بن ابي ذرة فقال لا شيء

يوسف

ابو حزمة شيخ يروي عن
انس بن سيرين اسماعيل ابنه حديث الثقات تجب مجانبة حديثه اذا انفرد روى عن

انس بن سيرين عن انس بن مالك ان النبي صلى الله عليه وسلم سمع رجلا يقول اللهم اني اسألك
بان لك الحمد لا اله الا انت وحدك لا شريك لك انت الحنان بديع السموات والارض
ذو الجلال والاكرام من فضلك ورحمتك فانهما بيدك لا يملكهما غيرك قال فقال لقد
سأل الله عز وجل باسمه الاعظم الذي اذا دعي به اجاب واذا سئل به اعطى ثناه
الحسن بن سفيان ثنا محمد بن يزيد الرفاعي ثنا وكيع ثنا يوسف ابو خزيمة عن انس بن سيرين

يوسف بن السفر كنيته ابو الفيض من اهل الشام وكان كاتبا للاوزاعي
يروي عن الاوزاعي روى عنه بقية بن الوليد وسعيد بن يحيى اللخمي كان ممن يروي
عن الاوزاعي ما ليس من حديثه احاديث من المناكير التي لا يشك عوام اصحاب الحديث
انها موضوعة لا يحل الاحتجاج به بحال روى عن الاوزاعي عن عبدة بن ابي لبابة عن شقيق
عن ابن مسعود قال قال رسول الله صلى الله عليه وسلم الرزق مقسوم وهو آت ابن آدم على اي
سيرة سارها ليس تقوى تقي بزائده ولا فجور فاجر بناقصه وبينه وبينه ستر
وهو طالبه حدثناه محمد بن المسيب ثنا القاسم بن هاشم السمسار ثنا الخطاب بن عثمان
ثنا يوسف بن السفر

يوسف بن زياد من اهل البصرة كنيته ابو عبد الله
سكن بغداد يروي عن اسماعيل بن ابي خالد روى عنه العراقيون يروي عن اسماعيل الاشياء
المقلوبة كأنه اسماعيل آخر ومن غلبت على حديثه قلة متابعة الثقات ولزم الانفراد
عن الثقات بما ليس من حديث الثقات صار ساقط الاحتجاج به

يوسف بن ميمون الصباغ مولى آل عمرو بن حريث كنيته ابو خزيمة يروي عن عطاء روى عنه اهل
العراق فاحش الخطأ كثير الوهم يروي عن الثقات ما ليس من حديث الثقات فلما فحش ذلك
منه في روايته بطل الاحتجاج به

يوسف بن ابراهيم التميمي [illegible] يروي عن
انس بن مالك روى عنه [illegible] يروي عن انس بن مالك ما ليس من حديثه لا تحل الرواية
عنه ولا الاحتجاج به لما انفرد بالمناكير عن انس واقوام مشاهير

يوسف بن عطية الصفار السعدي كنيته ابو سهل من اهل البصرة يروي عن قتادة وثابت
روى عنه اسحاق بن ابراهيم الحنظلي واهل العراق كان ممن يقلب الاحاديث ويلزق المتون
الموضوعة بالاسانيد الصحيحة ولا يحل الاحتجاج به بحال اخبرنا الحنبلي
قال سمعت احمد بن زهير عن يحيى بن معين قال يوسف بن عطية الصفار ليس حديثه بشيء
وهو روى يوسف بن عطية ثنا ثابت البناني عن انس بن مالك قال قال رسول الله صلى الله عليه وسلم
يكون في آخر الزمان عباد جهال وقراء فسقة حدثنا ملهم بن يحيى ثنا يزيد العطار
ثنا ابو الفضل الواسطي ثنا يوسف بن عطية وروى عن قتادة عن انس بن مالك قال اصبحنا
يوما فاتانا رسول الله صلى الله عليه وسلم فاخبرنا قال اتاني ربي البارحة في منامي في احسن
صورة حتى وضع يده بين كتفي فوجدت بردها بين يدي فعلمت كل شيء فقال يا محمد
قلت لبيك ربي وسعديك قال اتدري فيما يختصم الملأ الاعلى قلت نعم يا رب في
الكفارات والدرجات قال فما الكفارات قلت افشاء السلام واطعام الطعام
وصلة الارحام والصلاة والناس نيام قال فما الدرجات قلت اسباغ الطهور في
المكروهات والمشي على القدمين الى الجماعات وانتظار الصلاة بعد الصلاة قال صدقت
ثناه الحسن بن سفيان ثنا الحسن بن محمد بن الصباح ثنا يوسف بن عطية وروى عن ثابت عن انس
بن مالك قال قال رسول الله صلى الله عليه وسلم ان الله عز وجل جعل قرة عيني في الصلاة
وحبب الي الطيب كما حبب الى الجائع الطعام والى الظمآن الماء والجائع يشبع
والظمآن يروى وانا لا اشبع من الصلاة ثنا قتيبة بن سعيد ثنا يوسف بن عطية

يوسف بن محمد بن المنكدر التيمي القرشي اخو المنكدر بن محمد بن المنكدر روى عنه
اهل العراق وهو يروي عن ابيه ما ليس من حديث ابيه من المناكير التي لا يشك عوام اصحاب
الحديث انها معلولة وكان يوسف شيخا صالحا ممن غلب عليه الصلاح حتى غفل عن الحفظ
والاتقان فكان يأتي بالشيء على التوهم فبطل الاحتجاج به على الاحوال كلها وهو الذي

فخر ساجدا او آذاه القرد فخر ساجدا واذا رأى الرجل مبتلى فخر ساجدا
شكرا لله عز وجل حدثناه الحسن بن احمد بن مدرك بسعداد ثنا عبد الرحمن
عبد الله الحلبي ثنا يوسف بن محمد بن المنكدر عن ابيه عن جابر قال سجد
رسول الله صلى الله عليه وسلم حين رأى نغاشا فقال [illegible] والسماحة ثنا ابو يعلى ثنا عبد
جنادة الحلبي ثنا يوسف بن محمد بن المنكدر وروى عن ابيه عن جابر عن النبي صلى الله عليه وسلم
قال قالت ام سليمان بن داود لابنها يا بني لا تكثر النوم بالليل فانه يدع الرجل فقيرا يوم القيامة
ثناه ابن قتيبة ثنا ابن [illegible] سنيد بن داود حدثني ابي عن يوسف بن محمد بن المنكدر
يوسف بن [illegible] العطفي شيخ يروي عن [illegible] المناكير الكثيرة وما [illegible]
الفاحشة كأنه كان يعملها تعمدا اخبرنا الحسن بن سفيان [illegible] رواه [illegible]
يعقوب الطالقاني وعبد الله بن عمران العابدي روى عنه وذكر عن عطاء بن ابي رباح
عن ابن عباس قال قال رسول الله صلى الله عليه وسلم ان لله عز وجل في كل يوم وليلة
عشرين ومائة رحمة تنزل على اهل هذا البيت ستون للطائفين واربعون للمصلين
وعشرون للناظرين ثنا المفضل بن محمد الجندي بمكة ثنا عبد الله بن عمران العابدي
قال ثنا يوسف بن العطفي عن [illegible] وروى عن [illegible] عن يحيى بن ابي كثير عن ابي سلمة عن
ابي هريرة قال كان رسول الله صلى الله عليه وسلم يكره البول في الهواء [illegible]
حفص ثنا عبد الله بن عمران العابدي ثنا يوسف بن العطفي [illegible] **يوسف**
ابن يونس بن فطس شيخ يروي عن سالم بن [illegible] النص [illegible] لا يجوز الاحتجاج به
اذا انفرد روى عن سالم [illegible] عن عبد الله بن دينار عن ابن عمر قال سمعت
رسول الله صلى الله عليه وسلم يقول اذا كان يوم القيامة دعا الله عبدا من عبيده فيوقفه
بين يديه [illegible] عن جاهه [illegible] ثنا محمد بن محمد البلدي ثنا احمد بن [illegible]
[illegible] سليمان بن بلال الى هذا [illegible] يوسف بن يونس [illegible] على العدالة لان هذا السؤال [illegible]

قال ابو حاتم
هذا يوسف بن السقر [illegible] عمران العابدي [illegible]

قال ابو حاتم
يوسف بن يونس الافطس [illegible] [illegible] حدثني [illegible] [illegible] [illegible] سليمان بن بلال عن عبد الله بن دينار [illegible]

ابن الوليد المقرئ ابو يوسف شيخ كان [illegible] يروي عن هشام بن عروة
وعبد الله بن عمر ومالك بن انس روى عنه احمد بن منيع ومحمود بن خداش والعراقيون
كان يضع الحديث على الثقات لا يحل كتب حديثه الا على جهة التعجب وهو الذي
روى عن هشام بن عروة عن ابيه عن عائشة ان النبي صلى الله عليه وسلم قال تختموا
بالعقيق فانه مبارك ثناه ابو يعلى بالموصل ثنا محمود بن خداش ثنا يعقوب
بن الوليد وروى عن موسى بن عقبة عن نافع عن ابن عمر عن النبي صلى الله عليه وسلم قال الوتر
سورة البقرة [illegible] مع الناس روى محمود بن خداش
سمعت محمد بن المنذر يقول سمعت عباس بن محمد يقول سمعت يحيى بن معين يقول
يعقوب بن الوليد لم يكن بشيء وروى عن عبيد الله بن عمر عن نافع عن ابن عمر قال قال
رسول الله صلى الله عليه وسلم اول الوقت رضوان الله واخر الوقت
عفو الله هما رواه لنا يعقوب بن الوليد **يوسف** [illegible] ابي يعقوب
من اهل الكوفة يروي عن ابيه روى عنه اهل بلده منكر الحديث يروي عن ابيه وعن الثقات
ما لا يشبه حديث الثقات لا يجوز الاحتجاج عندي بما انفرد من الاخبار [illegible]
سمعت جعفر يقول [illegible] يحيى بن معين يونس بن ابي يعفور فقال صالح
يونس [illegible] شيخ يروي عن ابي امامة روى عنه الثوري [illegible]
[illegible] ابي امامة [illegible] على مناكير ما روى فلا [illegible] لا يجوز
الاحتجاج به بحال **يونس** بن ابي الفرات [illegible] مولى [illegible]
يروي عن سعيد بن المسيب وقتادة روى عنه هشام الدستوائي [illegible]
[illegible] لا يجوز الاحتجاج به لغلبة المناكير في حديثه **يونس** بن خباب مولى
بني [illegible] من اهل الكوفة تحول الى فارس وسكنها كنيته ابو حمزة وقد قيل ابو الجهم

يروي عن المنهال بن عمرو وطاوس روى عنه الثوري وحماد بن زيد والعراقيون
وكان رجلا سوءا غاليا في الرفض كان يزعم ان عثمان بن عفان قتل ابنتي
رسول الله صلى الله عليه وسلم لا تحل الرواية عنه لانه كان داعية الى مذهبه
ثم مع ذلك يتفرد بالمناكير التي يرويها عن الثقات وله احاديث الصحاح التي
يرويها عن الثقات قد رويناها عنهم حدثنا الهمداني نا عمرو بن علي قال
ما سمعت يحيى ولا عبد الرحمن حدثا عن يونس بن خباب شيئا قط سمعت محمد بن محمود
سمعت الدارمي قلت ليحيى بن معين يونس بن خباب فقال ضعيف

يونس بن الحرث الطائفي يروي عن ابي بردة بن ابي موسى روى عنه وكيع
وابو عاصم شيخ يخطئ كثير الوهم كان يروي عن الثقات اشياء مقلوبات لا يعجبني
الاحتجاج بما وافق الثقات فكيف اذا انفرد عنهم بالمعضلات نا مكحول
سمعت جعفر بن ابان سمعت يحيى بن معين يقول يونس بن الحرث الطائفي ضعيف

يونس بن هرون [illegible] شيخ يروي عن مالك العجائب لا تحل الرواية
عنه ولا الاحتجاج به بحال [illegible] روى عن مالك بن انس عن ابيه عن جده عن عمر بن
الخطاب ان النبي صلى الله عليه وسلم [illegible] لحم البدن [illegible] الثوب اللين
والطيب وشرب العسل حدثناه محمد بن سعد القزاز قال نا عبد الله بن محمد بن ابي الرجال
نا محمد بن روح القتبري نا يونس بن هرون عن مالك بن انس

يونس بن عطا
ابن عثمان بن سعد بن زياد بن الحرث الصدائي يروي العجائب لا يجوز الاحتجاج
به اذا انفرد روى عن حميد بن زاذويه مولى خزاعة وهو الطويل سمعت انس بن مالك
يقول كان معوية بن ابي سفيان كاتب النبي صلى الله عليه وسلم وكان اذا راى من
النبي صلى الله عليه وسلم غفلة وضع القلم في فيه فنظر النبي صلى الله عليه وسلم
يوما فقال يا معوية اذا كتبت كتابا فضع القلم على اذنك فانه اذكر لك رواه سلمة بن

باب آخره
يونس بن الحرث الطائفي [illegible]
[illegible] رسول الله صلى الله
عليه وسلم كان [illegible] المدبوغة
يونس بن الحرث [illegible] عن ابيه
[illegible] قال كان رسول الله
صلى الله عليه وسلم يصلي على الحصير
[illegible] المدبوغة

شبيب عن سلمة بن سلمة عن يونس بن عطا وروى عن حميد عن انس بن مالك قال قال
النبي صلى الله عليه وسلم لا يحبس الله لسانا في الدنيا اكثر من اربعين يوما
رواه عنه سلمة بن شبيب.

يعلى بن الاشدق شيخ كان يكذب يروي
عن عبد الله بن جراد روى عنه هاشم بن القسم الحراني كان شيخا كبيرا لقي عبد الله بن جراد
فلما كبر اجتمع عليه من لا دين له فوضعوا له شبيها بمائتي حديث نسخة عن عبد الله بن
جراد عن النبي صلى الله عليه وسلم واعطوه اياها فجعل يحدث بها وهو لا يدري
وقد قال له بعض مشايخ اصحابنا اي شيء سمعت من عبد الله بن جراد فقال هذه
النسخة وجامع سفين الثوري لا تحل الرواية عنه بحال ولا الاحتجاج
به بحيلة ولا كتبه نسخة له الخواص عند ابن عباس

يعلى بن [illegible] الدالاني
[illegible] يعلى يروي المناكير الكثيرة فلست ادري البلية منه او من ابنه او واحد منهما
[illegible] ايهما كان فيهما فهو ساقط الاحتجاج به لما في روايته مما لا يتابع عليه

ياسين بن معاذ الزيات كنيته ابو خلف من اهل الكوفة انتقل الى اليمامة
واقام بها املى عليهم [illegible] يروي عن ابن الزبير والزهري روى عنه عبد الرزاق
وكان ممن يروي الموضوعات عن الثقات ويتفرد بالمعضلات عن الاثبات
لا يجوز الاحتجاج به بحال وكلما وقع في نسخة ابن جريج عن ابي الزبير من
المناكير كان ذلك مما سمعه ابن جريج عن ياسين الزيات عن ابي الزبير فدلس عنه
حدثنا محمد بن زياد الزيادي نا ابن ابي شيبة سمعت يحيى بن معين وذكر عنده
ياسين الزيات فقال ليس بشيء قال ابو حاتم وقد روى ياسين الزيات
عن عمرو بن دينار عن المسور بن مخرمة عن ابيه قال جاء رجل الى رسول الله صلى الله عليه وسلم
فقال يا رسول الله اني بلغت سبعين وقربت منها وركعت اربع ركعات فقال
له احسنت نا محمد بن عبدوس الصفار [illegible] بالرملة نا احمد بن حفص حدثني ابي

حدثنا أحمد بن سليمان عن ياسين عن عمرو بن دينار.

ياسين العجلي

شيخ من أهل الكوفة يروي عن إبراهيم بن محمد بن الحنفية، روى عنه أهل الكوفة، منكر الحديث على قلة روايته، يجب التنكب عما انفرد من الروايات، وإن اعتبر معتبر بما وافق الثقات من غير أن يحتج به لم أر بذلك بأسا.

اليمان بن المغيرة

التميمي العنبري، كنيته أبو حذيفة، يروي عن عطاء بن أبي رباح، روى عنه وكيع بن الجراح، منكر الحديث جدا، يروي عن عطاء أشياء لا يتابع عليها والمناكير التي لا أصول لها، فلما كثر ذلك في روايته استحق الترك. سمعت محمد بن محمود يقول سمعت الدارمي يقول: قلت ليحيى بن معين: فاليمان بن المغيرة؟ كيف حديثه؟ قال: ليس بشيء.

اليمان

أبو عدي، شيخ من أهل الشام، يروي عن أبي مسلم، روى عنه يحيى بن حمزة وأهل الشام، كان ممن يخطئ، لم يفحش خطؤه حتى خرج به عن حد العدالة إلى الجرح، ولا اقتصر منه على ما لا ينفك منه البشر فيكون محتجا به، وهو عندي متروك الاحتجاج به بما انفرد من الأخبار، وإن اعتبر بما وافق الثقات لم أر بذلك بأسا. روى عن زهير بن محمد عن الزهري عن قبيصة بن ذؤيب عن النبي صلى الله عليه وسلم قال: ادفنوا شعوركم وأظفاركم ودماءكم لا يلعب بها سحرة بني آدم. وروى عن زهير بن محمد عن يحيى بن سعيد الأنصاري عن القاسم عن عائشة عن النبي صلى الله عليه وسلم قال: إن الرجل ليدرك بحسن خلقه درجة الصائم بالليل الظامي بالهواجر. بهما عن عمرو بن عثمان عنه بالحديثين جميعا.

يحيى بن سالم بن قيس

شيخ يضع على أنس بن مالك الأحاديث، روى عنه نسخة موضوعة، لا يحل الاحتجاج به ولا الرواية عنه إلا على سبيل الاعتبار، رواها عنه عبد الغني بن سعيد.

اليسع بن طلحة

شيخ يروي عن عطاء بن أبي رباح، روى عنه أهل العراق، منكر الحديث، يروي عن عطاء ما لا يشبه حديثه، لا يجوز الاحتجاج به بحال لما في روايته من المناكير التي ينكرها أهل الصناعة والبصيرة.

معتبر

حاشية: هو الشيخ ... أبو زرعة

باب الكنى

قال أبو حاتم رضي الله عنه: ممن يعرف بالكنى من المجروحين من المحدثين

أبو بكر

بن عبد الله بن أبي العطاف النهشلي، من أهل الكوفة، يروي عن أبي بردة بن أبي موسى، روى عنه وكيع وأهل العراق، كان شيخا صالحا فاضلا، غلب عليه التقشف حتى صار يهم ولا يعلم، ويخطئ ولا يفهم، فبطل الاحتجاج به وإن كان ظاهر الصلاح؛ لأن قبول الأخبار يوافق الشهادات في معان ويباينها في معان، فكما لا يجوز قبول شهادة الشاهد إذا كان فاضلا دينا وهو لا يعقل كيفية الشهادة ولا يدري كيف يؤديها، كذلك لا يجوز قبول الأخبار من الدين الفاضل إذا كان لا يعلم ما يؤدي ولا يعقل ما يحيل المعنى إذا حدث من حفظه، فأما إذا حدث من كتابه وضبط في الكتابة فحينئذ يجوز قبول روايته إذا كان عدلا. وأبو بكر النهشلي وإن كان من الثقات فهو ممن كثر خطؤه وبطل الاحتجاج به إذا انفرد، وإن اعتبر معتبر بما وافق الثقات لم يحرج في فعله ذلك. سمعت محمد بن محمود يقول سمعت عمر بن سعيد يقول سمعت أحمد بن يونس يقول: كان أبو بكر النهشلي شيخا صالحا، وكان في مرضه حتى مات يثب للصلاة ولا يقدر، فقيل له: إنك في عذر، فيقول: أبادر طي الصحيفة.

أبو بكر

بن عبد الله بن أبي مريم الغساني، من أهل حمص، يروي عن ضمرة بن حبيب وأهل الشام، روى عنه ابن المبارك وأهل بلده، لم أسمع أحدا من أصحابنا يذكر له اسما، والعلة حدثني محمد بن إسحاق الثقفي قال حدثنا القاسم بن هاشم السمسار قال: سألت أبا اليمان عن اسم أبي بكر بن أبي مريم فقال: بكير. قال أبو حاتم: إن حفظ أبو اليمان هذا فهو حسن، وما أراه محفوظا. وقد كان أبو بكر بن أبي مريم من خيار أهل الشام، ولكنه كان رديء الحفظ، يحدث بالشيء ويهم فيه، لم يفحش ذلك منه حتى استحق الترك، ولا سلك سنن

العادات حتى صار حجة فهو عندي ساقط الاحتجاج به إذا انفرد وهو
الذي روى عن حاتم بن عمير عن جابر بن عبد الله أن النبي صلى الله عليه وسلم كان يحتذ
في أعلا جمته مع قصاص الشعر ثنا أبو يعلى ثنا ابن أبي سمينة ثنا مبشر بن
إسماعيل ثنا أبو بكر بن أبي مريم عن حاتم بن عمير عن جابر وروى عن حبيب بن عبيد
عن أبي الدرداء أن رسول الله صلى الله عليه وسلم توضأ بإناء على نهر فلما فرغ من وضوئه
أفرغ فضله في النهر وقال يبلغه الله قوما ينفعهم به ثنا يحيى بن سفيان
ثنا الوليد بن عتبة ثنا نعيم ثنا ابن أبي مريم

أبو بكر بن عبد الله
بن محمد بن أبي سبرة السبري من أهل المدينة يروي عن هشام بن عروة روى عنه المنصور
القصاب ببغداد ومات بها كان ممن يروي الموضوعات عن الأثبات
لا يحل كتب حديثه ولا الاحتجاج به كان أحمد بن حنبل رحمه الله يكذبه
سمعت محمد بن المنذر يقول سمعت عباسا يقول سمعت يحيى بن معين
يقول أبو بكر بن أبي سبرة الذي يقال له السبري ليس حديثه بشيء

أبو أمية بن يعلى من أهل البصرة يروي عن أبي الزناد وهشام بن
عروة روى عنه أهل العراق ممن ينفرد بالمعضلات عن الثقات حتى إذا
سمعها من العلم صناعته لم يشك أنها موضوعة لا يحل الاحتجاج به
ولا الرواية عنه إلا للخواص للاعتبار وهو الذي روى عن هشام بن عروة
عن أبيه عن عائشة قالت خمس لم يكن يدعهن رسول الله صلى الله عليه وسلم
في سفر ولا حضر المرآة والمكحلة والمشط والمدرى والسواك حدثناه
الحسن بن سفيان ثنا الصلت بن مسعود الجحدري ثنا ابن أبي أمية بن يعلى سمعت
الحسن يقول سمعت أحمد بن زهير يقول سئل يحيى بن معين عن أبي أمية بن يعلى
فقال ضعيف

أبو سفيان الأنماري شيخ يروي الطامات
في الروايات لا يجوز الاحتجاج به إذا انفرد وهو الذي روى عن حميد بن
عبد الله بن أبي كبشة عن أبيه عن جده قال كان رسول الله صلى الله عليه وسلم
يعجبه النظر إلى الأترج والحمام الأحمر ثناه ابن خزيمة ثنا علي بن حجر ثنا نعيم
ثنا أبو سفيان الأنماري

أبو عبد الله النكري شيخ يروي عن
سعيد المقبري روى عنه هشيم ممن يتفرد عن الثقات بالمقلوبات ويروي عن
الأثبات ما ليس من حديثهم وإن كان لها أصول من حديث الثقات لا يجوز
الاحتجاج به إذا انفرد

أبو العلاء شيخ يروي عن نافع ما ليس
من حديثه لا يجوز الاحتجاج به ولا الرواية عنه إلا على سبيل الاعتبار وهو الذي
روى عن نافع عن ابن عمر عن النبي صلى الله عليه وسلم قال من كفن ميتا فإن له بكل
شعرة منه حسنة عشر حسنات ثنا الحسن بن سفيان ثنا أبو الربيع الزهراني
ثنا الصلت بن الحجاج ثنا أبو العلاء عن نافع

أبو حزن مولى
الزهري يروي عن الزهري العجائب من المقلوبات ولم يوافق المأثور لا يحل
الرواية عنه بحال ولا كتبة حديثه إلا على سبيل الاعتبار روى عن الزهري عن أبي سلمة
عن أبي هريرة قال قال رسول الله صلى الله عليه وسلم لقنوا موتاكم شهادة أن لا إله
إلا الله فإنها خفيفة على اللسان ثقيلة في الميزان لو جعلت لا إله إلا الله
في كفة وجعلت السموات والأرضين وما فيهن في كفة لرجحت بهن لا إله إلا الله
ثناه أحمد بن أبي حفص ثنا حفص بن عمر ثنا حسان بن عبد الله ثنا أبو حزن
عن الزهري

أبو الدهماء شيخ من أهل البصرة يروي عن محمد بن
عمرو روى عنه أبو جعفر النفيلي كان ممن يروي المقلوبات ويأتي عن الثقات
ما ليس من حديث الأثبات فبطل الاحتجاج به إذا انفرد وهو الذي روى
عن محمد بن عمرو عن أبي سلمة عن أبي هريرة عن النبي صلى الله عليه وسلم قال إن أفضل الطاعات

قال أبو محمد
يقال إن اسم أبي أمية يعلى
إسماعيل بن يعلى

ثوابا صلة الرحم وان اهل البيت ليكونوا فجارا فتنمو اموالهم ويكثر عددهم
اذا وصلوا ارحامهم وان اعجل المعصية عقوبة البغي والخيانة واليمين
الغموس يذهب المال ويذر الديار بلاقع

ابو علي العبدي

يروي عن ابي الاحوص روى عنه محمد بن زيد كان زهير ياتي باشياء مقلوبة واوهام
معلومة فكانه تعمدها لا يجوز الاحتجاج به وهو الذي روى عن ابي الاحوص
عن عبد الله عن النبي صلى الله عليه وسلم قال من قتل حية فكانما قتل رجلا مشركا
قد حل دمه ثناه ابو يعلى ثنا شيبان بن فروخ ثنا داود بن ابي الفرات ثنا محمد بن
زيد عن ابي علي العبدي عن ابي الاحوص في نسخة كتبناها عنه بهذا الاسناد
ما لا كثرتها اصل يرجع اليه

ابو الجهم

شيخ من اهل واسط
يروي عن الزهري ما ليس من حديثه روى عنه هشيم بن بشير لا يجوز الاحتجاج
برواياته اذا انفرد روى عن الزهري عن ابي سلمة عن ابي هريرة قال قال
رسول الله صلى الله عليه وسلم امرؤ القيس صاحب لواء الشعراء الى النار
حدثناه محمد بن عبد الرحمن الشامي ثنا احمد بن حنبل ثنا هشيم عن ابي الجهم وحدثناه
ابو يعلى ثنا يحيى بن معين ثنا هشيم

ابو كرز

الازدي
شيخ يروي عن نافع ما ليس من حديثه روى عنه حماد بن عبد الكريم الازدي
لا يجوز الاحتجاج به اذا انفرد

ابو المثنى

شيخ يروي
عن هشام بن عروة روى عنه عبد الله بن نافع الصائغ يخالف الثقات في
الروايات لا يجوز الاحتجاج به ولا الرواية عنه الا للاعتبار روى عن هشام
ابن عروة عن ابيه عن عائشة عن النبي صلى الله عليه وسلم قال ما عمل ابن ادم من عمل
يوم النحر احب الى الله عز وجل من اهراقة دم وانها لتاتي يوم القيامة في ذهبه
بقرونها واشعارها واظلافها وان الدم يقع من الله بمكان قبل ان يقع

ابو الحسن
اسم ابي الكرز عبد الله بن عبد الملك ٥

قال ابن الحسن
اسم ابي المثنى سليمان بن يزيد
الكعبي مدني ٥

بالارض فطيبوا بها انفسا ثناه ابن سلم ثنا المعلى بن عبد الرحمن بن ابراهيم
ثنا عبد الله بن نافع ثنا ابو المثنى عن هشام بن عروة

ابو الاصفر

شيخ يروي عن صعصعة بن معاوية روى عنه المبارك بن فضالة لا يجوز
الاحتجاج به اذا انفرد ثنا ابو يعلى ثنا هدبة بن خالد ثنا المبارك بن فضالة حدثني
ابو الاصفر عن صعصعة بن معاوية قال كان اويس بن عامر رجلا من قرن وكان
من اهل الكوفة وكان من التابعين فخرج به وضح فدعا الله عز وجل ان يذهبه
عنه فاذهبه فقال اللهم دع لي في جسدي منه ما اذكر به نعمتك علي
فترك له منه ما يذكر به نعمه عليه وكان رجلا يلزم المسجد في ناس من اصحابه
وكان ابن عم له يلزم السلطان يولع به فان رآه مع قوم اغنياء قال ما هو
الا يستاكلهم وان رآه مع قوم فقراء قال ما هو الا يخدعهم واويس
لا يقول في ابن عمه الا خيرا غير انه اذا مر به استتر منه مخافة ان ياثم في
سببه وكان عمر بن الخطاب رضي الله عنه يسال الوفود اذا قدموا من الكوفة
هل تعرفون اويس بن عامر القرني فيقولون لا فقدم وفد من اهل الكوفة فيهم
ابن عمه ذاك فقال عمر هل تعرفون اويس بن عامر القرني فقال ابن عمه
يا امير المؤمنين هو ابن عمي وهو رجل فاسد لم يبلغ ما ان تعرفه انت يا امير المؤمنين
فقال له عمر ويلك هلكت ويلك هلكت اذا اتيته فاقراه مني السلام ومره
فليقدم الي فقدم الكوفة فلم يضع ثياب سفره عنه حتى اتى المسجد قال فراى
اويسا فسلم عليه وقال استغفر لي يا ابن عمي فقال غفر الله لك يا ابن عمي قال وانت
يغفر الله لك يا اويس بن عامر امير المؤمنين يقرئك السلام قال ومن ذكرني لامير المؤمنين
قال هو ذكرك وامرني ان ابلغك ان تفد اليه فقال سمعا وطاعة لامير المؤمنين
فوفد اليه حتى دخل على عمر فقال انت اويس بن عامر قال نعم قال انت الذي خرج بك

وصح فدعوت الله ان يذهبه عنك فاذهبه فقلت اللهم دع في جسدي
ما اذكر به نعمتك قال نعم قال اخبرنا رسول الله صلى الله عليه وسلم انه سيكون في
التابعين رجل من قرن يقال له اويس بن عامر يخرج به وضح فيدعو الله ان
يذهبه عنه فيذهبه فيقول اللهم دع لي في جسدي ما اذكر به نعمتك علي
فيدع له ما يذكر به نعمته عليه فمن ادركه منكم فاستطاع ان يستغفر له
فليستغفر له فاستغفر لي يا اويس بن عامر فقال غفر الله لك يا امير المومنين
فقال الاخر استغفر لي يا اويس وقال الاخر استغفر لي يا اويس فلما اكثروا عليه انساب
فذهب فما رئي حتى الساعة

ابو عبد السلام

شيخ يروي عن ابن عمر ما ليس من حديثه لا تحل الرواية عنه الا على جهة التعجب روى
عن ابن عمر قال قلت لابن عمر كيف كان رسول الله صلى الله عليه وسلم يعتم
قال كان يدير كور العمامة على راسه ويغرزها من ورائه ويرسل لها اشبارا من
كتفيه نا الحسن بن سفيان نا ابو كامل الجحدري نا ابو معشر البراء حدثني ابو
حدثني ابو علاء ان سلام قال قلت لابن عمر

ابو النعمان

الانصاري شيخ يروي عن هشام بن عروة المناكير التي ليس من حديثه لا يجوز
الاحتجاج به بحال روى عن هشام بن عروة عن ابيه عن عائشة قالت قال
رسول الله صلى الله عليه وسلم من رابط فواق ناقة [illegible] فقد ادرك رباط سنة
نا ابن قتيبة نا محمد بن ابي السري نا رواد بن الجراح نا ابو النعمان الانصاري
عن هشام بن عروة

ابو بكر بن شعيب

يروي عن مالك
المناكير من حديثه لا يحل الاحتجاج به روى عن مالك عن الزهري عن عمرو بن الشريد
عن فاطمة بنت رسول الله صلى الله عليه وسلم عن رسول الله صلى الله عليه وسلم قال من
ختم بالعقيق لم يزل يرى خيرا نا محمد بن جعفر البغدادي بالرملة نا احمد بن يحيى

شيخ ما

ابن حلان حبان الرقي نا زهير بن عباد نا ابو بكر بن شعيب عن مالك

ابو شريس

الكوفي شيخ يروي عن شريك ما ليس من حديثه
الذي ما حدث بها شريك قط لا يحل ذكره في الكتب الا على سبيل الاعتبار
روى عن شريك عن جعفر بن محمد عن ابيه عن ابائه قال قال رسول الله صلى الله عليه وسلم
على كثرة ملقاه فقال يا بشير او يا خبير الحسن جوار نعم الله تلك
فقل اخرج الله المطر من السماء وبالخبز انبت النبات من الارض وبالخبز صمنا
وصلينا وبالخبز حججنا بيت ربنا وبالخبز جاهدنا عدونا ولولا الخبز
ما عبد الله في الارض وباسناده قال قال رسول الله صلى الله عليه وسلم
قال الله لا اله الا الله الذي وانا هو وقالها مخلصا دخل في حصني ومن دخل في
حصني امن عقابي حدثنا الحسين بن حمدان يعقوب بن اسحاق
القاضي نا عاصم بن عصام البيهقي نا ابو شريس الكوفي نا شريك
وخرازهم اتقهم من اصحاب احمد من اهل بيهق

ابو اسحاق

الحجازي شيخ يروي عن موسى بن ابي عائشة المناكير الكثيرة التي لا يجوز
الاحتجاج به فيما روى عن موسى بن ابي عائشة عن ابي سلمة عن ابن عباس
وابي هريرة انهما قالا خطب رسول الله صلى الله عليه وسلم اخر خطبة خطبها
حتى قبضه عليه الموت فكان فيما قال ومن صلى الصلوات الخمس في جماعة
حيث كان واين كان اجاز الصراط كالبرق اللامع في اول زمرة من السابقين
وجاء يوم القيامة ووجهه كالقمر ليلة البدر وكان له بكل يوم وليلة حافظ عليهن
كاجر الف شهيد قتلوا في سبيل الله عز وجل وذكر حديثا طويلا حدثناه محمد بن اسحق
الثقفي نا ابو همام السكوني نا نعيم عن ابي اسحق رجل من اهل الحجاز عن موسى بن ابي عائشة
على انه نفسه قد ذكرناه وعمدته في اول الكتاب

ابو مهزم

شيخ يروي

عن انس بن مالك ما لم يتابع عليه بن انس غير خلاذ ذكره في الكتب على سبيل
لا نبا به عن ابيه بروايته عن انس بن مالك عن النبي صلى الله عليه وسلم قال من
احب الله عز وجل فليحبني ومن احبني فليحب اصحابي ومن احب اصحابي
فليحب القران ومن احب القران فليحب المساجد فانها افنية الله
وابنيته اذن في رفعها وبارك فيها ميمونة ميمون اهلها محفوظة
محفوظ اهلها من سرقتهن اهلها هم في صلاتهم والله في حوائجهم
هم في مساجدهم والله من ورائهم ثنا محمد بن المسيب ثنا محمد بن الحجاج
الحضرمي ثنا محمد ابن هاني الغنوي ثنا ابو المعمر عن انس بن مالك
ان لم يكن عباد بن عبد الصمد كان عبادا كنيته ابو معمر فقد برانا من عهدته
ايضا

ابو جنادة شيخ يروي عن الاعمش
ما ليس من حديثه لا يجوز الاحتجاج به ولا الرواية عنه الا على سبيل
الاعتبار بروايته عن الاعمش عن جميع عن عدي بن حاتم قال قال
رسول الله صلى الله عليه وسلم يؤمر يوم القيمة بناس من الناس الى الجنة
حتى اذا دنوا منها استنشقوا رائحتها ونظروا الى قصورها
والى ما اعد الله لهم فيها نودوا ان اصرفوهم عنها لا نصيب لهم
قال فيرجعون بحسرة ما رجع الاولون بمثلها فيقولون يا ربنا
لو ادخلتنا النار قبل ان تريناما اريتنا من ثوابك وما اعددت لهم
فيها قال الله عز وجل ذاك اردت بكم كنتم اذا خلوتم بي بارزتموني
بالعظائم واذا لقيتم الناس لقيتموهم مخبتين تراؤون الناس
خلاف ما في قلوبكم هبتم الناس ولم تهابوني اجللتم الناس ولم
تجلوني وتركتم للناس ولم تتركوا لي فاليوم اذيقكم اليم العذاب

قال ابو حاتم
ابو جنادة هذا حصين بن مخارق بن
ورقاء بن عبد الرحمن بن حلبس بن جنادة
السلولي صاحب رسول الله صلى الله
عليه وسلم قال ابن حبان هذا الحديث
الحديث لا اصل له ليس من كلام رسول
الله وهو موضوع

مع ما حرمتكم من الثواب حدثناه محمد بن شاذان الهاشمي
ثنا عمرو بن زرارة ثنا ابو جنادة عن الاعمش قال ابو حاتم
هذا خبر باطل لا اصل له من كلام رسول الله صلى الله عليه وسلم

ابو حكيم الازدي شيخ يروي عن الثقات عن
اقوام ضعاف ويأتي عن الثقات بما لا يتابع عليه روى عن عباد بن
منصور عن عكرمة عن ابن عباس قال قال رسول الله صلى الله عليه وسلم
ان ابغض الخلق الى ربهم الذين يلبسون الصوف ثنا محمد بن
المسيب ثنا عبد الله بن احمد ثنا احمد بن يزيد بن هارون ثنا ابو حكيم
الازدي عن عباد بن منصور وعباد قد تبرانا من عهدته في اول الكتاب

ابو محمد شيخ يروي عن عائشة ما لم يحدث الثقات عنها
لا يجوز الاحتجاج به روى عن عائشة قالت كان رسول الله صلى الله عليه وسلم
لا يقعد في بيت مظلم حتى يضاء له بالسراج ثنا اسحاق بن احمد
القطان بتنيس ثنا عباس بن محمد الدوري ثنا ابراهيم بن بشار
ثنا يحيى القطان عن سفيان الثوري عن جابر عن ابي محمد عن عائشة وجابر
قد تبرانا من عهدته

ابو المطوس رجل من اهل
مكة يروي عن ابيه ما لا يتابع عليه لا يجوز الاحتجاج به اذا انفرد
من الروايات روى عن ابيه عن ابي هريرة عن رسول الله صلى الله عليه وسلم
قال من افطر يوما من شهر رمضان من غير عذر لم يجزه صيام
الدهر لو ان احدا يوما من شهر رمضان ثنا محمد بن احمد بن عبد الله بن فياض
بدمشق ثنا صفوان بن صالح ثنا الوليد بن مسلم حدثني سفيان الثوري
عن حبيب بن ابي ثابت عن ابي المطوس عن ابيه

ابو سعد الساعدي

شيخ يروي عن أنس بن مالك المناكير التي لا يشارك فيها، لا يجوز الاحتجاج به
بحال، وليس هذا بأبي سعد البقال، ذاك أيضاً ضعيف، وهذا يروي عنه رواد بن
الجراح وأهل الشام، ورواد لم يلق أبا سعد البقال، وإنما روى عن أبي سعد البقال
أهل العراق. روى أبو سعد الساعدي هذا عن أنس بن مالك قال: قال
رسول الله صلى الله عليه وسلم: من ألقى جلباب الحياء فلا غيبة له. حدثناه محمد بن
المسيب ثنا الفضل بن يعقوب الرخامي ثنا أبو عصام يعني رواد ثنا أبو سعد
الساعدي عن أنس بن مالك. **أبو زيد** يروي عن ابن مسعود ما لم
يتابع عليه، ليس يدرى من هو، ولا يعرف أبوه ولا بلده، والإنسان إذا كان
بهذا النعت ثم لم يرو إلا خبراً واحداً خالف فيه الكتاب والسنة
والإجماع والقياس والنظر والرأي يستحق مجانبته فيها، ولا يحتج
به. روى عن ابن مسعود أن النبي صلى الله عليه وسلم توضأ بالنبيذ.
ثنا يحيى بن سفيان ثنا منصور بن أبي مزاحم ثنا شريك عن أبي فزارة عن أبي زيد عن
عبد الله. **أبو رجاء** الجزري شيخ يروي عن فرات بن السائب وأهل
الجزيرة المناكير الكثيرة التي لا يتابع عليها، لا يجوز الاحتجاج بخبره إذا انفرد
لغلبة المناكير على أخباره. روى عنه حفص بن غياث والكوفيون، وهو الذي روى
عن فرات بن سلمان عن ميمون بن مهران عن ابن عمر قال: قال رسول الله صلى الله عليه وسلم:
ما صبر أهل بيت على ضر ثلاثاً إلا أتاهم الله برزق. ثناه محمد بن المسيب
ثنا ابن سعد الأشج ثنا عقبة بن سلمان عن أبي رجاء عن الفرات بن سلمان.
أبو عباد الزاهد شيخ يروي عن مخلد بن حسين ما لم يحدث
به مخلد بن حسين قط، لا يحل الاحتجاج به. روى عن مخلد بن حسين عن هشام بن حسان
عن الحسن عن أنس بن مالك قال: قال رسول الله صلى الله عليه وسلم: الرحمة

والعلية والرواقيد والجوارح يسلب منهم ربع الوجه حتى
يلقون الله عز وجل كما هم خالدين مخلدين في النار. حدثناه محمد بن المسيب
ثنا محمد بن يحيى بن رزين ثنا أبو عباد الزاهد عن مخلد بن حسين
ومحمد بن يحيى بن رزين ثنا أبو العصام عهد الله. **أبو الهيثم**
العبدي شيخ يروي عن أبي مجلز، روى عنه شريك مناكير لا يشبه حديث
الثقات ما لا أصل له من حديث الأثبات، لا يعجبني الاحتجاج بخبره إذا انفرد.
روى عن يحيى بن ... عن معاوية قال: قال رسول الله صلى الله عليه وسلم:
من ركب على النمار لم تصحبه الملائكة. ثناه ابن زنجويه ثنا جبارة بن
مغلس ثنا شريك عن أبي الهيثم العبدي. **أبو مرزوق**
عن أبي غالب، روى أحاديث عن أبي غالب لم يتابع عليها، لا يجوز الاحتجاج بها
ما انفرد بها عن الثقات لما خالف حديث الثقات. ثنا أحمد بن علي بن المثنى
ثنا أبو بكر بن أبي شيبة ثنا ابن نمير عن مسعر عن أبي العنبس عن أبي العدبس
عن أبي مرزوق عن أبي غالب عن أبي أمامة قال: خرج علينا رسول الله صلى الله عليه وسلم
متوكئاً على عصا فقمنا إليه فقال: لا تقوموا كما تقوم الأعاجم يعظم بعضها
بعضاً. فاشتهينا أن يدعو لنا فقال: اللهم اغفر لنا وارحمنا وارض عنا
وتقبل منا وأدخلنا الجنة ونجنا من النار وأصلح لنا شأننا كله. فكأنما
اشتهينا أن يزيدنا فقال: قد جمعت لكم الأمر. **أبو الطيب**
شيخ يروي عن عبد العزيز بن أبي رواد ذلك عجائب لا يجوز الاحتجاج
بروايته بحال. روى عن عبد العزيز بن أبي رواد عن نافع عن ابن عمر قال: قال
رسول الله صلى الله عليه وسلم: من قرأ القرآن فلم يعربه وكل به ملك يكتب له كما أنزل
عشر حسنات، ومن قرأه فأعرب بعضه وكل به أربعة من الملائكة يكتبون له بكل حرف

مسعود حسنه نا الحسن بن سفيان نا يعقوب بن سفيان نا آدم بن أبي إياس
نا أبو المطيع عبد العزيز بن أبي رواد عن نافع قال أبو حاتم قد أملينا ما حضرنا من
ذكر الضعفاء والمتروكين والعدد الذي دون المجروحين وفصلنا أنواع القدح
فيهم بالبراهين الواضحة التي لا خفاء بها على ذوي الحجى وأنواع الجرح بالدلائل النيرة التي
لا ينكرها أولو النهى بما أرجو الغنية فيها لمن أراد الوقوف على معرفتها من أهم
أمر دينه من المتفقهة وأصحاب الحديث معا وإنا أسأل الله مولانا أن يرزقنا أن يمن علينا
بالتوفيق لما يقربنا إلى الدنو من بابه وبالزلفى ومقارنة عليه ... بسعوده وسوء
وحشر المنافقين في دار الثواب والكل منه إنه جواد كريم رؤوف رحيم

آخر كتاب التاريخ والمجروحين من المحدثين — بلغ مقابلة بالأصل
والحمد لله على أفضاله والصلاة على محمد النبي ... وآله وصحبه الطاهرين وسلم تسليما كثيرا

ت ٠٨٥ مصر ١٢٨
رقم التصوير

المكتبة: ايا صوفيه
رقم المخطوط: ٤٩٦

اسم الكتاب: المجروحين من المحدثين

اسم المؤلف: ابو حاتم محمد بن حبان التميمي
تاريخ النسخ: ق ٧
عدد الأوراق: ٢٦٢ القياس: كبير
الملاحظات: نسخة تامة