

ଆହୁତାନ

# স্বামী অভেদানন্দের

অপর বাংলা গ্রন্থাবলী

হিন্দুনারী

আত্মবিকাশ

কাশ্মীর ও তিব্বতে

স্তোত্র-রত্নাকর

যোগশিক্ষা

ভারতীয় সংস্কৃতি

ভালবাসা ও ভগবৎপ্রেম

শিক্ষা, সমাজ ও ধর্ম

পুনর্জন্মবাদ

কর্মবিজ্ঞান

স্বামী শঙ্করানন্দ প্রণীত

জীবন-কথা ( স্বামী অভেদানন্দের জীবন-কাহিনী )

শ্রীরামকৃষ্ণ-চরিত



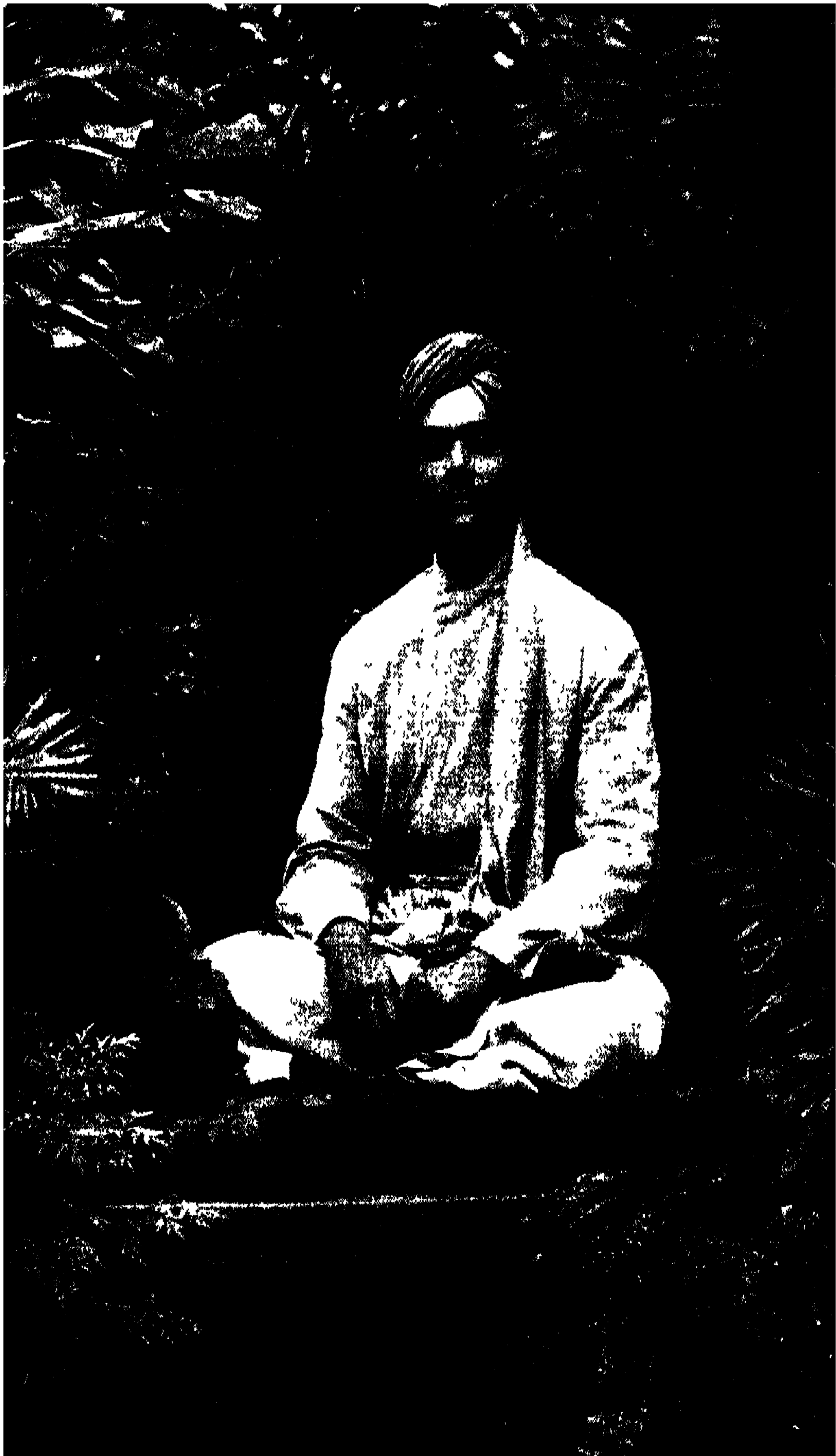

আত্ম জ্ঞান

স্বামী অভেদানন্দ



শ্রীরাঘবকৃষ্ণ বেদান্ত ঘট  
কলিকাতা

প্রকাশক : স্বামী প্রজ্ঞানানন্দ  
শ্রীরামকৃষ্ণ বেদান্ত মঠ  
১৯বি, রাজা রাজকৃষ্ণ ষ্ট্রীট, কলিকাতা

প্রথম সংস্করণ ফাল্গুন ১৩৪১

দ্বিতীয় সংস্করণ শ্রাবণ ১৩৫০

তৃতীয় সংস্করণ কার্তিক ১৩৫৩

সর্বস্বত্ত্ব সংরক্ষিত

প্রিন্টার শ্রীদেবেন্দ্রনাথ শীল  
শ্রীকৃষ্ণপ্রিন্টিং ওয়ার্কস্  
২৭বি, গ্রে ষ্ট্রীট, কলিকাতা

# উৎসর্গ

যাঁহার করুণাবলে

আত্মজ্ঞান ও ব্রহ্মানন্দ লাভ করিয়াছি

আমার সেই পরমারাধ্য গুরুদেব যুগাবতার ভগবান

শ্রীরামকৃষ্ণ পরমহংসদেবের শ্রীচরণকমলে

ভক্তির সহিত এই গ্রন্থ উৎসর্গ

করিলাম ।





## তৃতীয় সংস্করণের ভূমিকা

আত্মজ্ঞান লাভ করাই মানব-জীবনের উদ্দেশ্য। আত্মা—যিনি জন্ম-মৃত্যু, ক্ষয়-বৃদ্ধি বা সমস্ত-কিছু পরিবর্তন ও দ্বৈত বস্তুর সংস্পর্শ হইতে নিমুক্ত সেই পূর্ণ ও অখণ্ড চৈতন্যসত্তার উপলক্ষির নামই 'আত্মজ্ঞান'। আত্মজ্ঞান উপলক্ষিরই স্বরূপ— 'Self-knowledge is realization.' আমি সাধারণ হস্ত-পদযুক্ত মরণশীল মানুষ নই, কিন্তু অক্ষর অমর ব্রহ্মস্বরূপ; আমি সকল বন্ধন ও সংশয়ের অতীত একমাত্র সচ্চিদানন্দ স্বরূপ আত্মা, এইরূপ স্থিরতা বা স্থিরবুদ্ধির নামই 'উপলক্ষি'। উপলক্ষি বা আত্মজ্ঞান লাভ হইলে শারীরিক কোন অঙ্গের পরিবর্তন বা পরিবর্তন হয় না, সংসার বা সৃষ্টি যাহা প্রত্যক্ষ করিতেছি তাহারও নাশ, বিলুপ্তি বা বৈলক্ষণ্য হয় না, যেমন আছে তেমনই থাকে, কেবল পরিবর্তন হয় প্রত্যয়, জ্ঞান বা দৃষ্টিভঙ্গীর। দৃষ্টিভঙ্গীর এইরূপ দিব্য পরিবর্তন সাধিত হইলেই বুঝিতে হইবে 'আত্মজ্ঞান' অধিগত হইয়াছে এবং যিনি আত্মজ্ঞান লাভ করিয়াছেন তিনি বর্তমান শরীরে বিদ্যমান থাকিলেও অশরীরির মতনই বিচরণ করেন। এই অশরীরি অবস্থা বাহার লাভ হইয়াছে তিনিই জীবগুরু অর্থাৎ এই বর্তমান রক্তমাংসের শরীর লইয়া জীবিত থাকিলেও তিনি মুক্ত ও জ্ঞানী। আত্মজ্ঞান বা ব্রহ্মজ্ঞান 'সাধিত হওয়া,' 'লাভ করা' বা 'প্রাপ্তি' এই সমস্ত কথা দার্শনিক যুক্তির নজিরে সম্পূর্ণ অসঙ্গত,

## আত্মজ্ঞান

কারণ যাহা পূর্বে কখনও করা হয় নাই তাহাকে রূপায়িত করার নামই 'সাধন করা' বা তাহাকে নিজের আয়ত্তে আনার নামই 'লাভ' বা 'প্রাপ্তি'। প্রকৃতপক্ষে আত্মজ্ঞান বা ব্রহ্মজ্ঞান এমন কোন-কিছু নূতন বস্তু বলিয়া সৃষ্ট হয় না যাহার সম্বন্ধে আমরা ঐ 'সাধিত হওয়া,' 'লাভ করা' বা 'প্রাপ্তি' শব্দগুলি ব্যবহার করিতে পারি। আত্মা আজও যেমন, কালও ঠিক তেমনই থাকিবেন; অতীতে তিনি একই রূপে বর্তমান ছিলেন, আবার ভবিষ্যতে তিনি সমানভাবেই থাকিবেন, বিন্দুমাত্রও কোন পরিবর্তন বা বিকার তাঁহাতে আসিবে না। সুতরাং এই যে অবিকারী নিরবচ্ছিন্ন এক ও অদ্বিতীয় সত্তারূপ জ্ঞান বা প্রকাশস্বরূপ চৈতন্য ইনিই প্রকৃতপক্ষে 'আত্মা' বলিয়া পরিচিত। এই আত্মা চৈতন্যরূপে যেমন আমাদের শরীরে আছেন তেমন সমস্ত জীব, জন্তু, বৃক্ষ-লতা, চন্দ্র-সূর্য্য এবং গ্রহ-উপগ্রহেও বর্তমান। আত্মা চৈতন্যসত্তায় আমাদের সকলের শরীরে নিয়ন্তারূপে আছেন বলিয়াই আমরা যাবতীয় কার্য সম্পাদন করি; যেমন আমরা বলি 'আমরা 'আছি' 'আমরা করিতেছি' ইত্যাদি। এই যে আমাদের কার্য্য-সম্বন্ধে আমরা জানি এবং তাহার সঙ্গে সঙ্গে নিজেদের সম্বন্ধেও আমাদের জ্ঞান থাকে—ইহা হইতেই প্রমাণ হয় যে, আমরা কৰ্ত্তা ও ক্রিয়া এই উভয়কেই যিনি জানিতেছেন বা দেখিতেছেন তিনিই চৈতন্যময় আত্মা; তিনি এই দুইটী হইতে পৃথক হইলেও আবার দুইটীতেই সৰ্বদা অনন্যাত হইয়া আছেন।

তথাপি প্রশ্ন হইতে পারে যে, আত্মা চেতন বা

চৈতন্যস্বরূপ হইলেও আমরা মানুষেই মাত্র তাঁহার প্রকাশ ও অস্তিত্ব স্বীকার করতে পারি, কিন্তু বৃক্ষ-লতা, গ্রহ-উপগ্রহ অথবা জড় বস্তুতে তাঁহার সত্তা স্বীকার করিব কেন? আমরা চেতনধর্মী তাহাকেই বলি যাহা কথা কহিতে পারে, সুখ-দুঃখ অনুভব করতে পারে অথবা প্রশ্ন করিলে প্রশ্নের উত্তর দিতে পারে। বৃক্ষ, লতা বা জড় পদার্থে ইহার কোনটির লক্ষণ বা প্রকাশই তো দেখতে পাওয়া যায় না, সুতরাং ইহাদিগকে প্রাণহীন, অচেতনই বলিতে হইবে। কিন্তু তত্ত্বজ্ঞানী বলিবেন না, তাহা কেন? এই বিশ্ব-চরাচরে অচেতন বলিয়া কোন জিনিসই থাকিতে পারে না। বৃক্ষ লতা প্রভৃতিকে আমরা চেতন বলি কেননা তাহারাও বাঁচবার জন্য জীবন-সংগ্রাম (struggle for existence) করিয়া থাকে; তাহাদেরও ক্ষয় বৃদ্ধি আছে, তাহারাও সুখ দুঃখ অনুভব করে, সুতরাং আত্মচেতনা বা প্রাণের লক্ষণ হইতে তাহারাও বঞ্চিত নহে। স্বর্গীয় শ্রীর জগদীশচন্দ্র বসু গাছেন যে প্রাণ আছে একথা প্রমাণ করিয়াছেন উপনিষদে ও আয়ুর্বেদশাস্ত্রেও বৃক্ষ-লতার প্রাণের পরিচয় দেওয়া হইয়াছে। মোটকথা যে বস্তুই ক্ষয় ও বৃদ্ধি আছে, যে বস্তু প্রকৃতির পারিপার্শ্বিক অবস্থার সহিত সংগ্রাম করিয়া বাঁচিয়া থাকিবার চেষ্টা ও শক্তি প্রদর্শন করে সেই বস্তুই চেতন ও প্রাণবান। আমরা একটা প্রশ্নের বা টেবিলকেও হয়তো অচেতন বলিয়াই অবজ্ঞা করিয়া থাকি, কিন্তু বিচার করিয়া দেখিলে দেখি একটি প্রশ্নের বা টেবিলে আঘাত করিলে তাহাও কিন্তু সেই আঘাত সহ করিয়া আবার প্রতিঘাত আমাদের

## আত্মজ্ঞান

ফিরাইয়া দেয় ; তাহার পরমাণুগুলির ভিতরও যথেষ্ট একতা বা সম্বন্ধতা আছে, কেননা আঘাত করিলেও তাহা কিন্তু বিচ্ছিন্ন বা শিথিল হইয়া বারিয়া পড়ে না, একই ভাবে আবদ্ধ থাকিয়া তাহার প্রাণের পরিচয় আমাদের নিকট জ্ঞাপন করিয়া থাকে। তাহা ছাড়া তাহার পরমাণুগুলির সংহত অথবা একত্র হইয়া থাকিবার প্রচেষ্টা ও লক্ষণ হইতে প্রমাণ হয় যে, তাহাদেরও সংজ্ঞা আছে, তাহারাও চৈতন্যবান্ এবং জীবিত।

সকল জিনিসের ভিতর এই যে সংগ্রাম করিয়া সহ করিবার বা বাঁচিয়া থাকিবার প্রবৃত্তি ও আকুলতা ইহাই হইল চেতনা বা প্রাণের লক্ষণ। এই প্রাণকেই উপনিষদে 'প্রজ্ঞা' বলা হইয়াছে। এই প্রজ্ঞাই বোধি বা জ্ঞান (higher intelligence or consciousness)। সমস্ত আপেক্ষিক জ্ঞানের অধিষ্ঠানই প্রজ্ঞা। আত্মা বা প্রজ্ঞা হইতে জ্ঞান উৎপন্ন হয় না কিন্তু আত্মা বা প্রজ্ঞা স্বয়ং জ্ঞানস্বরূপই। আচার্য্যপাদ স্বামী অভেদানন্দ তাঁহার 'আত্মজ্ঞান' পুস্তকে এই তত্ত্বসমূহ সম্বন্ধেই সুন্দর বিচার করিয়া প্রমাণ করিয়াছেন যে, সমস্ত জিনিসেরই 'প্রাণ' এবং 'প্রজ্ঞা' আছে, আর সকলেই আত্মা বা ব্রহ্ম হইতে অভিন্ন। সংসারের বিচিত্র প্রবৃত্তি ও মোহরূপ অজ্ঞানের জন্মই আত্মচেতনা আমাদের আবৃত হইয়া আছে, আর সেজন্মই আমরা যে শুদ্ধ-বুদ্ধ-মুক্তস্বভাব অপাপবিদ্ধ আত্মস্বরূপ এই জ্ঞান বা আত্মজ্ঞান সম্বন্ধে আমরা মোটেই সচেতন নই।

কিন্তু মোহরূপ অজ্ঞান কি? আত্মার স্বরূপ সম্বন্ধে না জানার নামই

‘অজ্ঞান’। এই অজ্ঞানের সম্বন্ধে আচার্য্য শঙ্কর বিচিত্র বিচারই ব্রহ্মসূত্রের অধ্যাসভাষ্যে করিয়াছেন। অজ্ঞানকে তিনি বলিয়াছেন ‘অধ্যাস’। একটি জিনিস যা—তাহাকে তাই বলিয়া দেখা বা জ্ঞান না করার নামই অধ্যাস। অধ্যাস ও অজ্ঞান একই। এই অজ্ঞান—অবিদ্যা, মায়া, পরমেশশক্তি, প্রকৃতি ইত্যাদি নামেও কথিত। কেহ কেহ আবার অজ্ঞানের ভেদ স্বীকার করিয়া বলিয়াছেন অবিদ্যা ও মায়া পরস্পর ভিন্ন। তাঁহারা বলেন ঈশ্বরে যে অজ্ঞান তাহার নাম ‘মায়া’ আর জীবাপ্রিত যে অজ্ঞান তাহার নাম ‘অবিদ্যা’। বাচস্পতি মিশ্র প্রভৃতি ভাষ্যকারেরা অজ্ঞানের এই ভেদ স্বীকার করিয়াছেন। বিবরণগ্রন্থান ও আচার্য্য শঙ্কর নিজের অজ্ঞানের ভেদ স্বীকার করেন নাই। শঙ্কর বলিয়াছেন বিদ্যা ও অবিদ্যা অজ্ঞানেরই নামান্তর। মোটকথা আত্মবিশ্বাসের নামই অজ্ঞান। স্বার্থ-পরতাকেও অজ্ঞান বলে। যেইদিন আমরা উপলব্ধি করিব যে, আমরা দেহ নই, মন নই, বুদ্ধি নই, ইন্দ্রিয় নই, কিন্তু দেহ মন বুদ্ধি ও ইন্দ্রিয়গণের স্বাক্ষীরূপ আত্মা ও একমাত্র প্রজ্ঞানঘন ব্রহ্ম সেইদিনই আমাদের দিব্য প্রত্যভিজ্ঞার উদয় হইবে, সেইদিনই আমরা আত্মজ্ঞান লাভ করিয়া ধন্য হইব।

কিন্তু মনের চিরচঞ্চল বিচিত্রমুখী গতি বা প্রবৃত্তিই আমাদের আত্ম-জ্ঞানলাভের পথে একমাত্র অন্তরায়। আমরা পার্থিব সুখরূপ আলস্যের পশ্চাতেই ক্রমাগত ছুটিয়া চলিয়াছি। পৃথিবীর সম্পদ, বৈচিত্র্য ও সৌন্দর্য্যকেই কেবল উপভোগ করিয়া সুখী হইব, আত্মা বলিয়া কোন বস্তু আছে কিনা জানিবার আমাদের আবশ্যিকতা

আত্মজ্ঞান

নাই—এই যে অচল মনোবৃত্তি ইহাই আমাদেরকে সর্বদা প্রবঞ্চিত করিতেছে। এই প্রবঞ্চনাই আসলে 'মায়ী'। মায়ার অপর একটি নাম 'মন'। স্বামী অভেদানন্দ মহারাজ তাঁহার *Our Relation to the Absolute* পুস্তকেও (পৃ: ১৯৩) উল্লেখ করিয়াছেন: "*but mind is also a delusion.*" প্রকৃতপক্ষে বাসনাই সংসার-বন্ধনের কারণ; কিন্তু এই বাসনার কারণই আবার মন। মন আকাঙ্ক্ষা করে বলিয়াই বাসনার উৎপত্তি হইয়া থাকে; মন স্থির হইলে আর বাসনার সৃষ্টি হয় না। এজন্য যোগী ও শান্তিকামী সাধকগণ মনকেই সংযত করিতে প্রথমে যত্ন করেন। এই যত্নকেই পাতঞ্জলদর্শনে 'অভ্যাস' বলা হইয়াছে, —'তত্র স্থিতৌ যত্নোহভ্যাসঃ' (১।১৩)। মন যখন পৃথিবীর নখর ভোগকেই ইহসৰ্বস্ব না ভাবিয়া আত্মচেতনাকেই কেবল ফিরাইয়া পাইতে চায় তখন সেই আন্তর প্রবৃত্তি বা প্রচেষ্টার নামই ভোগের বিপরীত ভাবনা। এইরূপ বিপরীত ভাবনার নামই আবার বিষয়-বিতৃষ্ণা অথবা বৈরাগ্য। মনকে আত্মজ্ঞান লাভ করিবার জন্ত সাধনায় নিয়োজিত করিতে হয়। মন একবার আত্মানুসন্ধান মগ্ন হইলে বাহিরের তুচ্ছ বস্তুর প্রলোভন ও চাকচিক্য তাহাকে আর মুগ্ধ করিতে পারে না; তখন আত্মোপলব্ধি বা আত্মাকে জানিবার জন্তই মন যথার্থ আকুল হইয়া পুনঃ পুনঃ চেষ্টা করে। মনের এই আকুলতা ও পুনঃ পুনঃ চেষ্টার নামই 'সাধনা'।

সুতরাং দেখা যাইতেছে যে; অনন্তকাল ধরিয়া কামনার ছয়িতার্থরূপ ভোগে ডুবিয়া থাকিলে প্রকৃত শান্তির পথ

কণ্টকাকীর্ণই হইয়া উঠে ; সুতরাং শাস্ত্রী শাস্ত্রির একমাত্র প্রস্রবনই আত্মজ্ঞান। মন শাস্ত্র ও স্থির হইলেই আত্মপ্রসাদ লাভ হয়। শ্রীরামকৃষ্ণদেব বলিয়াছেন : ‘ব্রহ্ম বাক্য-মনের অগোচর, কিন্তু তিনি শুদ্ধ মনের গোচর।’ এই শুদ্ধ মন ও মনোনাশরূপ শাস্ত্র একই কথা। মন পরিশুদ্ধ হইলে আর মন থাকে না ; মনের বৃত্তি লইয়াই তো মনের সার্থকতা ? সুতরাং মন উপশাস্ত্র হইলে আত্মচেতনের দিব্যস্বরূপ সাধকের নিকট আত্মপ্রকাশ করে। সাধকের জীবন তখনই ঠিক ঠিক কৃতকৃতার্থতা লাভ করিয়া ধন্য হয় ; আর এই কৃতকৃতার্থতা লাভের নামই ‘আত্মজ্ঞান’।

স্বামী অভেদানন্দ মহারাজ আত্মজ্ঞানরূপ দার্শনিক তত্ত্বের সূক্ষ্ম বিচার এমনই সহজ সরল ভাষায় প্রাঞ্জল করিয়া এই পুস্তকে লিপিবদ্ধ করিয়াছেন যে, বুঝিবার বিষয়-বস্তু প্রকৃত ছুরধিগম্য হইলেও সাধারণের নিকট ইহা সরস ও সুখবোধ্য হইয়াই উঠিয়াছে। আত্মজ্ঞানকে যে বাক্য ও মন দ্বারা প্রকাশ করা যায় না, দেহ ইন্দ্রিয় মন বুদ্ধি ও অহং যে যথার্থ আত্মার স্বরূপ নয় এ সমস্ত জটিল রহস্য তিনি সমস্ত দর্শন ও উপনিষদের—বিশেষ করিয়া ঈশ, কেন, কঠ, কোষীতকি, ছান্দোগ্য ও বৃহদারণ্যক উপনিষদের আসল তত্ত্ব বিচার ও আখ্যানসমূহকে অবলম্বন করিয়া বিবৃত করিয়াছেন। এই বর্তমান তৃতীয় সংস্করণের অনুবাদ স্থানে স্থানে পরিবর্তিত ও বিশেষভাবে মার্জিত করা হইয়াছে। পাঠক পাঠিকাদের সুবিধার জন্ত এবারে একটি বিস্তৃত সূচীপত্রও দেওয়া হইল। সত্যাম্বেষী পাঠক

আত্মজ্ঞান

পাঠিকাগণের নিকট ইহা পূর্বের ত্রায় সমাদর লাভ করিবে  
ইহা আমরা আশা করি। ইতি

শ্রীরামকৃষ্ণ বেদান্ত মঠ  
কলিকাতা  
৪ঠা কার্তিক ১৩৫৩

}

প্রকাশক.



## প্রথম সংস্করণের ভূমিকা

বর্তমান যুগে পাশ্চাত্য শিক্ষার প্রভাবে জড়বাদ ও আত্মার অস্তিত্বে অনাস্থা জনসাধারণের মনোরাজ্যে এইরূপ প্রভাব বিস্তার করিয়াছে যে, শিক্ষিত সমাজের অতি অল্পসংখ্যক লোকই অমর আত্মার সম্বন্ধে জ্ঞানলাভ করিতে যত্নবান হইয়া থাকেন। কিন্তু হিন্দুদিগের সনাতন ধর্মে ও বেদান্ত-দর্শনশাস্ত্রে আত্মজ্ঞান লাভ করাই জীবনের প্রধান উদ্দেশ্য বলিয়া বর্ণিত হইয়াছে। বেদের অন্তর্গত উপনিষদসমূহে আত্মজ্ঞানের ভূয়সী প্রশংসা করা হইয়াছে। বৈদিক ঋষিগণ আত্মজ্ঞান লাভ করিয়া প্রচার করিয়াছেন যে, উহা দর্শনশাস্ত্র, বিজ্ঞান ও ধর্মের মূল ভিত্তিস্বরূপ। তজ্জন্ম আত্মজ্ঞানানুসন্ধিৎসু ব্যক্তিমাত্রেরই আধ্যাত্মিক উন্নতি লাভ করিবার প্রথম সোপানস্বরূপ আত্মানুসন্ধান-বিবেক এবং জড় ও চৈতন্যের পার্থক্য অনুভব করিতে চেষ্টা করা কর্তব্য।

পরিব্রাজকচার্য্য শ্রীমৎ স্বামী অভেদানন্দজী মহারাজ আমেরিকা মহাপ্রদেশের নিউ ইয়র্ক নগরীতে বেদান্ত প্রতিষ্ঠিত করিয়া আত্মজ্ঞান বিষয়ে প্রাঞ্জল ইংরাজী ভাষায় যে সকল বক্তৃতা দিয়াছিলেন তাহা পুস্তকাকারে *Self-knowledge* নামে উক্ত সমিতি হইতে ১৯০৫ খৃষ্টাব্দে প্রকাশিত হইয়াছে। এই পুস্তকখানি আমেরিকা মহাপ্রদেশে বিশেষ সমাদর লাভ করিয়াছে।

## আত্মজ্ঞান

স্বামিজী মহারাজ পাশ্চাত্য বিজ্ঞানের সহায়ে ঔপনিষদিক সত্যগুলি কিরূপ হৃদয়গ্রাণী ও সহজবোধ্যভাবে ব্যাখ্যা করিয়াছেন তাহা তাঁহার পুস্তক পাঠক মাঝেই অবগত আছেন। যাহারা ইংরাজী ভাষায় অনভিজ্ঞ তাঁহাদিগের সুবিধার জন্য উক্ত *Self-knowledge* পুস্তকের বঙ্গানুবাদ স্বামিজী মহারাজের নিজ তত্ত্ববোধানে এক্ষণে প্রকাশিত হইল। আশা করি পাঠকবর্গ এই অমূল্যরত্নরূপ 'আত্মজ্ঞান' লাভ করিয়া নিজ অমর আত্মার পরিচয় পাইবেন এবং দেহাত্মবোধ হইতে মুক্ত হইয়া শান্তি ও আনন্দ লাভ করিতে সক্ষম হইবেন।

২২শে ফেব্রুয়ারি মন ১৩৪১

ইং ৬ই মার্চ ১৯৩৫

বুধবার, গুৱাহাটী

}

প্রকাশক

## দ্বিতীয় সংস্করণের ভূমিকা

“তমেবৈকং জানথ আত্মানং অন্না বাচো বিমুক্তথ অমৃতশ্ৰেয়সেতুঃ ;”—একমাত্র সেই আত্মাকেই উপলক্ষি কর এবং অন্ন সব বৃথা অসার বাক্য পরিত্যাগ কর, মৃত্যুকে অতিক্রম করিবার ইহাই একমাত্র সেতু—এই বাণীর দ্বারাই বহু সহস্র বৎসর পূর্বে একদা প্রাচীন ভারতের দিব্যদ্রষ্টা আৰ্য্যঋষিবৃন্দ মহামুক্তির ও অমৃতত্বলাভের পথে সমগ্র মানবজাতিকে উদাত্ত গম্ভীর কর্তে আহ্বান করিয়াছিলেন।

মানুষ অমৃতের সম্ভান; সচ্চিদানন্দই তাহার প্রকৃত স্বরূপ। অবিচার আবরণে দেহাসক্তি ও ইন্দ্রিয়পরবশতার জগ্ৰই সে নিজেকে পাঞ্চভৌতিক নশ্বর দেহমাত্র মনে করে। কিন্তু সে যে স্বরূপতঃ জন্মহীন মৃত্যুহীন শাস্বত অব্যয় আত্মা—ইহা কিছুতেই উপলক্ষি করিতে পারে না। এইজগ্ৰই রূপ-রস-গন্ধে পরিপূর্ণ প্রপঞ্চময় বহির্জগতের প্রতি তাহার চিত্ত সর্বদাই আকৃষ্ট ও অভিভূত। আনন্দ নিত্য অসীম ও অনন্ত সত্তা যে তাহার মধ্যেই নিহিত, সে যে স্বয়ংই তাহা, স্বরূপ-বিশ্বতির জগ্ৰ ইহা জানে না বলিয়াই সে আপাতরম্য ক্রমিক সুখপ্রদ ও মহাহুঃখদায়ক ঐন্দ্রিয়িক বিষয়কে ভোগ করিয়া সুখী ও আনন্দিত হইতে চায়। কিন্তু বারবার সংসারের নানা ঘাত-প্রতিঘাতে অবশেষে সে বুঝিতে পারে ইন্দ্রিয়পরবশতায় বা বিষয় উপভোগে শান্তি নাই, আনন্দ নাই, আছে শুধু হুঃখ ক্লেশ ও যন্ত্রণা। তাই

## আত্মজ্ঞান

আর বিষয়-ভোগের আপাতরম্য চাকচিক্যে সে ভুলিতে চায় না, কোথায় যথার্থ শান্তি—কোথায় মুক্তি এই আকুলতা, এই অধীরতা, এই অন্বেষণেই তাহার স্বরূপকে জানিবার আগ্রহে সে উদ্বুদ্ধ হইয়া উঠে।

কিন্তু এই মহামুক্তি ও শাশ্বতী শান্তির সন্ধান সে এই সংসারে কোথায় কাহার কাছে আর পাইবে? যাহারা তাহারই মতন বিষয়ের নাগপাশে বদ্ধ, বাসনার বিষে জর্জরিত তাহারা কি করিয়া তাহাকে মহামুক্তির সুনিশ্চিত সন্ধান দিবে? এই মহামুক্তির—এই চিরশান্তির সম্যক সন্ধান একমাত্র সেই লোকোত্তর দেবমানবের নিকটই পাওয়া যায় যিনি সংসারের সকল বন্ধন হইতে বিমুক্ত এবং সাধনার সর্বশেষ শিখরে উঠিয়া সমাধিসঞ্জাত প্রজ্ঞানেত্রে দেশ কাল নিमित্তের পরপারে নিম্প্রপঞ্চ পরম পরিপূর্ণ সত্যকে আত্মস্বরূপে সাক্ষাৎকারের দ্বারা পরমকল্যাণ ও আনন্দসত্তায় প্রতিষ্ঠিত। একমাত্র সেই আত্মকীড় আত্মরতি জ্ঞানমূর্তি লোকগুরুরই সান্নিধ্য, স্নেহ, করুণা, আশীর্বাদ, শিক্ষা ও সহায়তায়ই শ্রদ্ধাবান মুমুক্শু মানব আত্মসাক্ষাৎকার দ্বারা মহামুক্তি ও চিরশান্তিলাভে ধন্য ও কৃতকৃতার্থ হয়।

ভগবান্ শ্রীরামকৃষ্ণদেবের অভ্যুদয়ে ভারতবর্ষের সুমহান আধ্যাত্মিক তত্ত্বের সত্যতা আধুনিক যুগে জগতের সত্যান্বেষী মানবমাত্রেয়ই নিকট অল্লাসুভাবে প্রমাণিত হইয়াছে। স্বামী অভেদানন্দ মহারাজ এই বিশ্বধর্মমূর্তি যুগগুরুর লীলাসহচর এবং তাঁহার অপরিমেয় আধ্যাত্মিক ভাব-সম্পদের অন্ততম উত্তরাধিকারী। যথার্থ জীবনমুক্ত মহাযোগীর সমাধিলব্ধ আত্মজ্ঞান তাঁহার

স্বভাবসম্পদ ছিল বলিয়াই তিনি ‘আত্মজ্ঞান’ নামক গ্রন্থে আপনার অনুভূতির দুরধিগম্য তত্ত্বকে এমন অপূর্বভাবে প্রকাশ করিতে সক্ষম হইয়াছেন। আর সেইজন্যই তিনি এই ‘আত্মজ্ঞান’ গ্রন্থ পরমারাধ্য গুরুদেবকে উৎসর্গ করিতে গিয়া নির্ভীক ও অকুণ্ঠিতচিত্তে স্বীকার করিয়াছেন আপনার অপূর্ব অনুভূতির কথা—“To the Lotus feet of Bhagavân Sri Râmakrishna, my Divine Guru, by whose grace the Bliss of Self-knowledge is realized.”—যাহার করুণাবলে আত্মজ্ঞানের অসীম আনন্দ অনুভব করিয়াছি আমার সেই দিব্যভাবময় গুরুদেব ভগবান্ শ্রীরামকৃষ্ণের পাদপদ্মে এই গ্রন্থ উৎসর্গ করিলাম।”

সত্যই এই সুদুর্লভ আত্মজ্ঞানের—এই অমিত আধ্যাত্মিক অনুভূতির সমুন্নত গিরিশিখরে সর্বদা স্বর্গোরবে সমাসীন ছিলেন বলিয়াই স্বামী অভেদানন্দের মুখনিঃসৃত বাণী এত শক্তিপ্রদ, প্রাণপ্রদ ও অগ্নিগর্ভ। এই আত্মজ্ঞানের দিব্যসম্পদে সমৃদ্ধ ছিলেন বলিয়াই তিনি ভারতবর্ষ, ইউরোপ ও আমেরিকায় বহু সত্যান্বেষী ধর্মপিপাসু নর-নারীর ধর্মসম্বন্ধীয় নানা সমস্যার সমাধান, ভ্রান্তি দূর, সংশয়-নিরসনের দ্বারা পরম সত্যলাভের পথপ্রদর্শক ও বরেন্য ধর্মগুরুরূপে তাহাদের চিরনমস্।

প্রাচীন ভারতের সত্যদ্রষ্টা ঋষিবৃন্দ আত্মতত্ত্ব উপলব্ধির যে সাধনপন্থা নির্ণয় করিয়াছিলেন তাহা কোন দেশগত, জাতিগত ও সম্প্রদায়গত গোঁড়ামী, অন্ধবিশ্বাস, আচার ও অনুষ্ঠানের উপর প্রতিষ্ঠিত নয়। যুক্তি, বিচার ও বিশ্লেষণ দ্বারা তাহারা

## আত্মজ্ঞান

সত্যলাভের পথ নির্দেশ করিয়া গিয়াছেন। ঋষিদের প্রদর্শিত আত্মতত্ত্ব সাধনার যে বিচিত্র শিক্ষা ও পদ্ধতি তাহা পূর্বাপর অকাট্য যুক্তির—অচল অটল ভিত্তির উপর স্থাপিত। স্বামী অভেদানন্দ আৰ্যঋষিবৃন্দের আধ্যাত্মিক ভাবসম্পদের অগ্রতম প্রতিনিধিরূপে ও ভগবান শ্রীরামকৃষ্ণের দিব্যজীবনের উদার উদ্ভিন্ন আলোকে বেদান্তের এই সুমহান তত্ত্বকে আধুনিক বিজ্ঞানের সমপ্রকৃতি বলিয়াই সমগ্র সভ্যসমাজের নিকট সর্গোরবে ও মহাসাকল্যের সহিত প্রচার ও প্রমাণ করিয়াছেন। বর্তমান গ্রন্থ তাঁহার সেই অপূৰ্ব মনীষা ও অমিত অধ্যাত্ম সম্পদেরই অগ্রতম নিদর্শন।

“আত্মজ্ঞান” পুস্তকটি তাঁহার *Self-knowledge* নামক ইংরাজী গ্রন্থেরই বঙ্গানুবাদ। এই গ্রন্থের বাঙলায় অনুবাদের সময়ে স্বামিজী মহারাজ স্বয়ং যে সমস্ত মন্তব্য ও ফুটনোট দিয়াছিলেন সেগুলি পূর্ব সংস্করণের গ্ৰায় এবারেও অবিকল রাখা হইল। প্রথম সংস্করণে এই গ্রন্থ ধর্মজিজ্ঞাসু ও চিন্তাশীল পাঠকদের নিকট যে বিশেষভাবে সমাদৃত হইয়াছিল তাহা সত্যই আনন্দের বিষয়। বর্তমানে সুদৃশ্য প্রচ্ছদপট সমন্বিত ইহার দ্বিতীয় সংস্করণ প্রকাশিত হইল। আশা করি ধর্ম্যন্বেষী ও সত্যনিষ্ঠ পাঠকদিগের নিকট ইহা পূর্বের মতই সমাদর লাভ করিবে। ইতি

শ্রীরামকৃষ্ণ বেদান্ত মঠ

কলিকাতা

২৪ শ্রাবণ ১৩৫০

}

প্রকাশক

# সূচীপত্র

## প্রথম অধ্যায়

বিষয়	পৃষ্ঠা
জীব ও জগৎ	৩—২৭
জীব ও জগতের ভিন্ন ভিন্ন সংজ্ঞা—বিজ্ঞানবাদীদের মতে জগৎ— পদার্থবিজ্ঞানবিৎ ও ক্রমবিকাশবাদী—জড়বাদীগণের অভিমত— শব্দ ও তাহার প্রত্যক্ষ—মন ও প্রত্যক্ষ সম্বন্ধে জন্ হুয়ার্ট মিল্— ম্যাটার (matter) বলিতে কি বুঝায়—দেশ ও কাল—দেশ ও কাল সম্বন্ধে হার্বার্ট স্পেন্সার—জগৎ বা জড়পদার্থ কাহারও দ্বারা সৃষ্ট নয়—জ্ঞেয় ও জ্ঞাতা—খৃষ্টীয় ধর্মবিজ্ঞানের অভিমত—‘সৎ’ সম্বন্ধে স্পিনোজা, কাণ্ট, প্ল্যাটো, ইমার্সন প্রভৃতি—উপনিষদে ‘সৎ’ ও আত্মা—পরমাণু সম্বন্ধে জে. জে. টমসন্—সৃষ্টি অনাদি—ব্রহ্ম বা আত্মাই নিত্য বস্তু—বিষয়ী, দ্রষ্টা ও জ্ঞাতা—আত্মার মৃত্যু নাই— আত্মা বহু নয়, এক—সত্ত্ব ব্রহ্ম ।	

## দ্বিতীয় অধ্যায়

আত্মানুভূতি	২৮—৫৯
-------------	-------

আত্মা ‘অহং’ নয়—গীতার আত্মা—আত্মা অন্তর্ধামী—আত্মজ্ঞান ও  
সক্রেটিস্—বেদান্ত কাহাকে বলে—আত্মা ও বেদান্ত—ঈশ উপনিষদে  
আত্মা—বিষয়ানুভূতি ও সার উইলিয়াম্ ক্রুক্—শব্দ-স্পন্দন ও  
ঈশোপনিষৎ—কাল (time) কাহাকে বলে—ইন্দ্রিয়াদি আত্মাকে  
জানিতে পারে না—জীবনের সমস্ত ব্যাপার রহস্যপূর্ণ—দেশ (space)  
কাহাকে বলে—যুগা আপেক্ষিক জ্ঞানের পরিণতি—একত্ব ভাবের  
নামই ‘প্রেম’—দ্বৈতজ্ঞানই শোক ও দুঃখের মূল—‘বিরোট অহং’

## আত্মজ্ঞান

বিষয়

পৃষ্ঠা

ও পরমাত্মা—মন ও আত্মার নিত্য সম্বন্ধ—আত্মা অশরীরী—অহং-  
জ্ঞান ও আত্মচৈতন্য—ঈশ্বরই প্রকৃত 'কবি'—জ্ঞাতা জ্ঞেয় মন—  
আত্মা সর্বজ্ঞ—স্বার্থপরতা ও অজ্ঞান—আত্মাহুত্বই সৃষ্টির কারণ।

## তৃতীয় অধ্যায়

প্রাণ ও আত্মা

...

৬০—৯৯

প্রাচীনকালে ব্রাহ্মণগণও যুদ্ধবিজ্ঞা জানিতেন—বারাণসীর রাজা  
দিবোদাস—রাজা দিবোদাসের পুত্র প্রতর্দন—দেবরাজ ইন্দ্র ও  
প্রতর্দন—ইন্দ্রের আত্মজ্ঞানের প্রশংসা—প্রাণ কাহাকে বলে—মুখ্য  
ও গৌণ প্রাণ—প্রাণ ও প্রজা—মুখ্যপ্রাণ ও ইন্দ্রিয়শক্তি—ঈশ্বর  
কাহাকে বলে—স্বপ্ন ও সৃষ্টির অবস্থার প্রাণ—প্রাণ ও প্রজা এক—  
সর্ব জ্ঞানের কেবল প্রজা—'চিন্তা' কাহাকে বলে।

## চতুর্থ অধ্যায়

আত্মানুসন্ধান

...

১০০—১৩২

প্রজাপতি, দেবগণ ও অশ্বরগণ—'বেদ' বলিলে কি বুঝায়—সামগান  
ও সঙ্গীত—অশ্বরগণ ভূত প্রেত নয়—দেবরাজ ইন্দ্র ও অশ্বরপতি  
বিরোচনের প্রজাপতির নিকট গমন—চক্ষুতে বাহাকে দেখা যায়  
তিনিই আত্মা—নখ ও কেশই আত্মা—শূলদেহই আত্মা—প্রতিবিম্বই  
আত্মা—স্বপ্ন ভোগ করেন যিনি তিনিই আত্মা—সৃষ্টিকে যিনি  
ভোগ করেন তিনিই আত্মা—বায়ু, বাষ্প ও তড়িচ্ছক্তি আত্মার দ্বারা  
পরিচালিত হয়—মার্কণ্ডি ও তড়িচ্ছক্তি—আত্মাই নিখিল বিষে শ্রেষ্ঠ  
বস্তু—প্রজা ও বাসনা—ইন্দ্রিয়ের নিরস্তা আত্মা—ইন্দ্রের আত্মজ্ঞান  
লাভ।



## পঞ্চম অধ্যায়

বিষয়	পৃষ্ঠা
আত্মসাক্ষাৎকার	১৩৩—১৭৮

পুস্তক ও ধর্মগ্রন্থ পাঠেই কেবল আত্মসাক্ষাৎকার হয় না—কেনোপ-  
নিষদে আত্মতত্ত্ব—মন ও আত্মা—ইন্দ্রিয়গণ ও আত্মা—বেদান্ত ও  
মন—মন হইতে প্রজ্ঞা উৎপন্ন হয় না—আত্মসাক্ষাৎকারই অমৃতত্ব  
—আত্মজ্ঞান ও স্বাধীনতা—চিন্তাসমূহের যিনি চিন্তা করেন তিনই  
আত্মা—আপেক্ষিক জ্ঞান ও আত্মজ্ঞান—ঈশ্বর ও তাঁহার গুণ—নাম,  
ও রূপ—ঈশ্বর—আত্মা ইন্দ্রিয়াতীত—ব্রহ্মকে যিনি বলেন জানিয়াছি  
তিনি ব্রহ্মকে জানেন না—আত্মা অপরিচ্ছিন্ন—নির্বিবাক্ত সমাধি ও  
মন—মন ও ইথার—অহং ও বিষয়-জ্ঞান—আত্মা হইতে জ্ঞান উৎপন্ন  
হয় না—আত্মা ও জ্ঞান অভিন্ন—সর্বজ্ঞতাই আত্মার ধর্ম—আত্মা  
স্বয়ংপ্রকাশ—সমাধি ও অনুভূতি—ঈশ্বর ধারণার বহির্ভূত—আত্মাই  
মহান্—আপেক্ষিক ও নির্বিশেষ রাজ্য—দেহাশ্রবোধ ‘ভ্রম’—সং,  
চিৎ ও আনন্দসত্তা—আত্মা সর্ববস্তুরও মূল ও কেন্দ্র—আত্মা  
প্রত্যক্ষা নয়—আত্মসাক্ষাৎকার হইলে জন্ম-মৃত্যুকে জয় করা যায়।

## ষষ্ঠ অধ্যায়

আত্মা ও অমরত্ব	১৭৯—২০৪
----------------	---------

বৃহদারণ্যক উপনিষৎ ও যাজ্ঞবল্ক্য—গৃহস্থশ্রম ও সন্ন্যাস—যাজ্ঞবল্ক্য  
ও মৈত্রেয়ী—পাঞ্চভৌতিক শরীর ও আত্মা—ভালবাসার কেন্দ্রই  
আত্মা—দেহ ও অহং-এর ভালবাসা প্রেম নয়—প্রেমাস্পদ একমাত্র  
আত্মাই—জ্ঞান ও বিজ্ঞান—প্রজ্ঞানধন ও অমরাত্মা—বিশ্বসৃষ্টি স্বতঃ-  
স্ফূর্তব্রহ্মই সকল বস্তুর আদি ও অন্ত—ব্রহ্মের ব্যষ্টি ও সমষ্টি ভাব—  
দ্বৈতভূমিই আপেক্ষিক রাজ্য—স্বপ্নির উপলব্ধি—আত্মাই সকলের  
জ্ঞাতা—আত্মজ্ঞানের অন্ত বিচার ও বিবেক চাই—আত্মা বুদ্ধির  
অগোচর—আত্মজ্ঞান লাভই মানব-জীবনের চরম আদর্শ।



“এতা দশৈব ভূতমাত্রা অধিপ্রজ্ঞ  
দশ প্রজ্ঞামাত্রা অধিভূতং ।  
যদি ভূতমাত্রা ন সূর্য প্রজ্ঞামাত্রাঃ স্য,  
যদ্বা প্রজ্ঞামাত্রা ন সূর্য ভূতমাত্রাঃ স্যঃ ॥  
ন হৃদয়তরতো রূপং কিঞ্চন সিধ্যৎ ।”

—কৌষীতকী উপনিষৎ ৩।৮

জ্ঞেয় অথবা ইন্দ্রিয়গ্রাহ্য বিষয়গুলির সহিত বিষয়ীর (জ্ঞাতার বা আত্মার) সম্বন্ধ আছে এবং বিষয়ীরও (জ্ঞাতার বা আত্মারও) জ্ঞেয় ইন্দ্রিয়গ্রাহ্য বিষয়ের সহিত সম্বন্ধ আছে। জ্ঞেয় বিষয় না থাকিলে জ্ঞাতা বিষয়ী থাকিত না এবং জ্ঞাতা বিষয়ী (আত্মা) না থাকিলে জ্ঞেয় বিষয়ও থাকিত না। এই দুইটির মধ্যে একটি না থাকিলে কেবল অপরটির দ্বারা কিছুই সম্পন্ন হয় না।



# আত্মজ্ঞান

## প্রথম অধ্যায়

### জীব ও জগৎ

জীব ও জগৎ সম্বন্ধে বিচার সমগ্র সভ্য জগতেরই বিজ্ঞান, দর্শনশাস্ত্র এবং ধর্মশাস্ত্রের মুখ্য আলোচনার বিষয়। বিভিন্ন দেশের মনোবিগণ এই দুই শব্দের প্রকৃত অর্থ এবং উহাদের পরস্পরের সম্বন্ধ নির্ণয় করিতে যথাসাধ্য চেষ্টা করিয়াছেন। ঐ দুইটি নামের বিবিধ সংজ্ঞা প্রচলিত আছে, যথা জীব ও জগৎ ( ego and non-ego ), জ্ঞাতা ও জ্ঞেয় (subject and object), পুরুষ ও প্রকৃতি (soul or mind and matter ), চেতন ও অচেতন ইত্যাদি। যুগে যুগে সমস্ত বৈজ্ঞানিক ও দার্শনিক পণ্ডিতগণই এই সম্বন্ধে তাঁহাদের নিজ নিজ ভাব ও ধারণার অনুকূলে নানাবিধ যুক্তি ও তর্কের অবতারণা করিয়া বিভিন্ন সিদ্ধান্তে উপনীত হইয়াছেন। ইহাদের মধ্যে কেহ কেহ বলেন যে, আত্মা, মন বা পুরুষ হইতেই অনাত্মা, জড় বা অচেতন পদার্থসমূহ উদ্ভূত হইয়াছে।

## আত্মজ্ঞান

আবার জড়বাদীরা বলিয়া থাকেন যে, অনাত্ম জড়পদার্থ হইতেই আত্মা, মন বা পুরুষের উৎপত্তি হইয়াছে। এই প্রকার বিভিন্ন সিদ্ধান্ত হইতে এই নিখিল বিশ্বসৃষ্টিসম্বন্ধে নানাবিধ মতবাদের উদ্ভব হইয়াছে। ঐ মতগুলি সংখ্যায় অধিক হইলেও সাধারণতঃ তিনটি শ্রেণীতে বিভক্ত করা যাইতে পারে। যথা, অধ্যাত্মবাদ বা বিজ্ঞানবাদ, জড়বাদ এবং অদ্বৈতবাদ। অধ্যাত্মবাদী বা বিজ্ঞানবাদীগণ বলেন যে, আত্মা বা মন জড়জগতের ও অচেতন শক্তির স্রষ্টা।<sup>১</sup> সুতরাং আত্মাই ইন্দ্রিয়গ্রাহ্য সর্বপ্রকার পদার্থেরও সৃষ্টিকর্তা। ইহাদের মতে অনাত্মা বা জড়জগৎ আত্মা বা চৈতন্যের একটি অবস্থাস্তর ভিন্ন আর কিছুই নহে। পক্ষান্তরে, জড়বাদীগণ বলেন যে, অচেতন, অনাত্মা বা জড় হইতেই চৈতন্যের বা আত্মার উদ্ভব হইয়াছে। পৃথিবীর বিভিন্ন দেশে সময়ে সময়ে বহু অধ্যাত্মবাদী বা বিজ্ঞানবাদী দার্শনিক পণ্ডিতগণের আবির্ভাব হইয়াছে। ভারতবর্ষে, গ্রীসে, জার্মানীতে এবং ইংলণ্ডে বিশপ্ বার্কলির<sup>২</sup> গায় বহু বিজ্ঞানবাদী দার্শনিক জন্মগ্রহণ করিয়াছেন। বিজ্ঞানবাদীগণ এই প্রতীয়মান বাহ্য

১। “মনো হি জগতাং কর্তৃ মনো হি পুরুষঃ স্মৃতঃ ॥”—যোগবাশিষ্ট।

২। বিশপ্ বার্কলি ইংলণ্ডের একজন বিখ্যাত বিজ্ঞানবাদী (Idealist) দার্শনিক ছিলেন। তাঁহার মতে বাহ্যিক জগতের যাহা কিছু সবই মন বা জ্ঞেয়ারই সৃষ্টি—*essi is percepi*.

জগতের এবং জড়ের সত্ত্বা স্বীকার করেন না। তাঁহাদের মতে এই জড়জগৎ সমস্তই মনের সৃষ্টি বা বিকাশমাত্র। আমেরিকার আধুনিক বিজ্ঞানবাদিরা বলেন যে, জগতে জড়-পদার্থ বলিয়া কোনও বস্তু নাই; সমস্তই মনের কার্য্য। ইহারা বিশপ্ বার্কলি এবং তাঁহার সমশ্রেণীভূক্ত অন্যান্য বিজ্ঞানবাদী দার্শনিক পণ্ডিতের ধারণার অনুবর্তী হইয়া এইরূপ সিদ্ধান্তেই উপনীত হইয়াছেন। আমেরিকা মহাদেশে এই বিজ্ঞানবাদীদের সিদ্ধান্ত আবার সম্পূর্ণ নূতন; কারণ আমেরিকাবাসিগণ জগতের অপর জাতি অপেক্ষা আধুনিক কালের জাতি। আমেরিকাতে এপর্য্যন্ত কোনও প্রতিভাশালী বিজ্ঞানবাদী দার্শনিক পণ্ডিতের আবির্ভাব হয় নাই। অপরপক্ষে আজকাল অধিকাংশ বৈজ্ঞানিক, শরীরতত্ত্ববিৎ, পদার্থ-বিজ্ঞানবিৎ (physicist), রসায়নশাস্ত্রবিৎ, চিকিৎসা-ব্যবসায়ী এবং ক্রমবিকাশবাদী এই বিশ্বসম্বন্ধে জড়বাদেরই সমর্থন করিয়া থাকেন। সমস্ত পদার্থের উপাদানকারণ ‘জড়পদার্থ’—ইহাই তাঁহারা দেখাইতে প্রয়াস পান। তাঁহারা আরও বলেন যে, জড়পদার্থ হইতে মন ও আত্মার উৎপত্তি হইয়াছে। যদিও জগতে অধিকাংশ লোকই এই সিদ্ধান্তের অনুমোদন করেন এবং জড়বাদী বলিয়া আপনাদের পরিচয় দিয়া থাকেন তথাপি তাঁহাদের ভিতর বোধ হয় অতি অল্পসংখ্যক লোকেই জড় অথবা অনাশ্রয়

## আত্মজ্ঞান

স্বরূপ কি, কিহা অনাত্ম বা জড় বলিতে কি বুঝায় তাহা পরিষ্কৃতভাবে প্রকাশ করিতে পারেন না।

অনাত্ম বা জড়পদার্থটির স্বরূপ কি?—তাহা কেহ কি কখন প্রত্যক্ষ করিয়াছেন? জড়বাদিগণকে জিজ্ঞাসা করা যাইতে পারে যে, আমরা কি জড় পদার্থ দেখিতে পাই? উত্তরে তাঁহারা বলিবেন—‘না’; কারণ চক্ষুদ্বারা আমরা সাধারণতঃ যাহা দেখি তাহা ‘বর্ণ’ ভিন্ন অণু কিছুই নহে। এই বর্ণ এবং জড় কি একই পদার্থ? না, তাহাও নয়; কারণ বর্ণ একটি গুণবিশেষ। কিন্তু উহা কোথায় থাকে? সাধারণ অজ্ঞ লোকের বিশ্বাস যে, পুষ্পের যে বর্ণ আমরা প্রত্যক্ষ করি, তাহা পুষ্পের মধ্যেই নিহিত থাকে। শরীরতত্ত্ববিদগণ কিন্তু বলিবেন যে, আমরা যে বর্ণ দেখিতে পাই, তাহা পুষ্প দেখা গেলেও পুষ্প থাকে না। তাঁহাদের মতে উহা (বর্ণ) একটি অনুভবমাত্র। আমাদের চাক্ষুষ স্নায়ুবাহী চৈতন্যের সঙ্গে কোন বিশেষ একপ্রকার পরিস্পন্দনের সংস্পর্শ ঘটিলেই ঐ প্রকার অনুভব বা সংবেদনার সঞ্চার হইয়া থাকে। ইহা আশ্চর্য্য বলিয়া প্রতীয়মান হইলেও সত্য। বর্ণানুভূতি একটি যৌগিক ক্রিয়ার ফল। ব্যোম-পদার্থে (ether) প্রথমে কম্পন হয়, পরে ঐ কম্পন চক্ষুদ্বারা দিয়া মস্তিষ্কে প্রবেশ করে এবং সেখানে যাইয়া ঐস্থানে কোষসমূহের মধ্যে আর এক



প্রকার কম্পনের সৃষ্টি করিয়া থাকে। বর্ণ এই উভয় প্রকার কম্পনের ফল। মস্তিষ্ককোষের এই কম্পন চৈতন্যের আলোকে আলোকিত হইলেই অনুভব বা সংবেদন আখ্যা প্রাপ্ত হয়। অতএব, জড় ও চৈতন্যের সংমিশ্রণের ফলই বর্ণ। ইহা বাহ্য (objective) ও আন্তর (subjective) উভয় জগতের প্রদত্ত বস্তুর সমাবেশের ফল। সুতরাং দেখা গেল যে, বর্ণ পুষ্পে থাকে না; উহা অক্ষিগোলকের পশ্চাদ্বর্তী ঝিল্লী, চাক্ষুষ স্নায়ু ও মস্তিষ্ককোষের উপর নির্ভর করে; অতএব ঐ বর্ণ এবং জড় এক হইতে পারে না।

আমরা এরূপ জিজ্ঞাসা করিতে পারি যে, আমরা যে-শব্দ শ্রবণ করিয়া থাকি তাহাও কি জড়বস্তু? না, প্রকৃত উহা জড়বস্তু নয়; উহা কোন এক বিশেষ প্রকার কম্পন ও মনের সজ্ঞান-ক্রিয়াশীলতার ফল। নিদ্রিতাবস্থায় শব্দ-কম্পন আমাদের কর্ণকুহরে প্রবেশ করে। সেখান হইতে শ্রবণকুশল স্নায়ুদ্বারা উহা মস্তিষ্ককোষে উপনীত হয়। কিন্তু তখনও আমরা শুনিতে পাই না, কেননা উপলব্ধিকরণক্রম মন সেখানে না থাকায় কম্পন তখনও শব্দানুভবে পরিবর্তিত হইতে পারে না। অতএব শব্দ এবং জড়বস্তুও এক নহে। এইরূপে দেখান যাইতে পারে যে, আমরা যাহাকে 'জড়' বলিয়া থাকি, অদৃশ্য ইন্দ্রিয়

## আত্মজ্ঞান

দ্বারাও তাহার কোন পরিচয় ঘটে না। আর সেজন্যই আমরা জিজ্ঞাসা করি যে, জড় কি? জন্ ষ্টুয়ার্ট মিল্ জড়ের এইরূপ সংজ্ঞা দিয়াছেন: “অনুভবের স্থায়ী সম্ভাবনাই জড় বা জগৎ।”<sup>১</sup> মনসম্বন্ধেও তিনি বলিয়াছেন: “স্থায়ী বোধশক্তিই মন।”<sup>২</sup> এক্ষণে এই সংজ্ঞা দ্বারা আমরা বেশী কিছু বুঝিলাম কি? বরং বলিতে গেলে আরও গোলে পড়িলাম। যত কিছু গোল ঐ “সম্ভাবনা” (“possibility”) শব্দটিকে লইয়া। যাহা হউক উহার দ্বারা বুঝিতে হইবে যে, যাহাতে অনুভব-ব্যাপারটি স্থায়িক্রমে সম্ভব হয় তাহাই মন বা চৈতন্য। অথবা এরূপও বলা যাইতে পারে যে, যাহা স্থায়ীভাবে ইন্দ্রিয়গ্রাহ্য ও যাহা অনুভূতি বা সংবদনের বিষয় তাহাই ‘জড়’ বা জগৎ এবং যাহা স্থায়ীভাবে অনুভব করে বা অনুভবের কর্তা, তাহাই ‘জীব’। যাহাতে অনুভব-ব্যাপারটি স্থায়িক্রমে সম্ভব হয় তাহা ইন্দ্রিয়ের বিষয়ীভূত হইতে পারে না; কেননা ইন্দ্রিয়গুলি অনুভবের দ্বার মাত্র, প্রকাশক নহে। জড় শুধু অনুভব-কার্যের সংঘটন করিয়া থাকে এবং উহাই জড়ের

১। John Stuart Mill defines *matter* as the “permanent possibility of sensation.”

২। “Permanent possibility of feeling.”

একমাত্র কার্য। যখন আমরা জড়জগৎকে পৃথকরূপে বুঝিতে চেষ্টা করি, কিম্বা যখন উহার কোন বিশেষ ব্যাপার আমরা অনুভব করিতে চাই তখন আমাদের ইন্দ্রিয়গুলি আমাদেরকে কোন সাহায্য করে না। বর্ণানুভূতির পক্ষে চক্ষুরিন্দ্রিয় যন্ত্রস্বরূপ মাত্র। শব্দানুভূতির পক্ষে সেরূপ শ্রবণেন্দ্রিয় ও আত্মাণের পক্ষে নাসারন্ধ্র যন্ত্রস্বরূপ। আমাদের যতটুকু ইন্দ্রিয়শক্তি, বাহ্যজগতের অনুভূতিও আমাদের নিকট ততটুকু হইয়া থাকে। সাক্ষাৎসম্বন্ধেই হউক আর পরোক্ষভাবেই হউক, যাবতীয় অনুভূতিই আমাদের ইন্দ্রিয়গুলির ক্রিয়াশীলতার ফল। আমরা জানি যে, দেশ ও কালকে অবলম্বন করিয়াই জড় বিদ্যমান থাকে। আবার ইহাও জানি যে, জড়জগৎ নানাবিধ অনুভবের সংঘটন করে; কিন্তু তথাপি আমরা উহা দেখিতে বা স্পর্শ করিতে পারি না। প্রকৃতপক্ষে যাহাকে আমরা 'জড়' বলি তাহা চিরকালই অতীন্দ্রিয় অবস্থায় থাকিবে। একখানি চেয়ার, একখণ্ড কাষ্ঠ অথবা স্বর্ণ আমরা স্পর্শ করিতে পারি, কিন্তু স্বরূপতঃ জড়-বস্তুটিকে আমরা স্পর্শ করিতে পারি না। ইহা বড়ই বিচিত্র ব্যাপার। প্রকৃতপক্ষে স্বর্ণ বা প্রস্তর কিন্তু জড়-পদার্থ নহে, উহা জড় হইতে উৎপন্ন মাত্র; কাষ্ঠ বা প্রস্তর ও জড়ের বিকার।

## আত্মজ্ঞান

‘জড়’ শব্দের তথ্যটি চিত্তাকর্ষক হইতে পারে। ‘ম্যাটার’ অর্থাৎ ‘জড়’ শব্দটি লাতিন ভাষার ‘ম্যাটারিজ্’ (*‘materies’*) শব্দ হইতে উৎপন্ন। ‘ম্যাটারিজ্’ অর্থে উপাদান। প্রথমে এই শব্দটি বৃক্ষের কাণ্ড বা গৃহাদি নির্মাণ-কার্যের উপযোগী কড়িকাঠ, বরগা ইত্যাদি বস্তুর পরিবর্তে ব্যবহৃত হইত। ক্রমে ক্রমে ইহার অর্থের বিস্তৃতি ঘটিল এবং উহাতে লোকে কোন কিছুর উপাদানভূত দ্রব্যকেই বুঝিতে লাগিল। যখন একটি কাষ্ঠনির্মিত মূর্তি গঠিত হইল তখন কাষ্ঠের উপাদান হইতে সেই মূর্তিটির একটু প্রভেদ করিয়া ফেলা হইল। কিন্তু তাহা হইলেও মূর্তিটি প্রকৃতপক্ষে কাষ্ঠ ব্যতীত আর কিছু নহে। প্রস্তর বা ধাতুময়ী মূর্তির সম্বন্ধেও ঐরূপ। সুতরাং দেখা যাইতেছে যে, উপাদান বলিতে সেই দ্রব্য বুঝিতে হইবে যাহা হইতে কোন-কিছু গঠিত বা আকারিত হইতে পারে। ক্রমে এইরূপ প্রশ্ন হইতে লাগিল যে, কোন দ্রব্যের দ্বারা এই পৃথিবী গঠিত হইয়াছে? উত্তর হইবে—ম্যাটারিজ্ বা জড়ের দ্বারা। অতএব এই ‘জড়’ শব্দটিতে কোন নির্দিষ্ট বস্তুকে বুঝায় না, তবে যে অজ্ঞাত দ্রব্যে ইন্দ্রিয়গ্রাহ্য জ্ঞাত বস্তুগুলি গঠিত হইয়াছে, জড় বলিতে আমরা তাহাই বুঝিয়া থাকি এবং ইহাই ঐ শব্দের মূল ও প্রকৃত অর্থ। কোন বস্তু বা আকারবিশিষ্ট পদার্থের মূলে যে অজ্ঞাত উপাদান

বিদ্যমান থাকে, জড় অর্থে তাহাই নির্দেশ করে। উদাহরণ-  
স্বরূপ দেখা যায়, কথোপকথনের সময় আমরা ইংরাজীতে  
সচরাচর বলিয়া থাকি “হোয়াটিজ্ দি ম্যাটার ?” “ইট্ ডাজ্  
নট্ ম্যাটার,” “ইম্পর্ট্যান্ট্ ম্যাটার,” “ডিক্‌ইয়িং ম্যাটার”  
ইত্যাদি। এ কথাগুলির প্রত্যেকটিতেই অনির্দিষ্টকোন বস্তুকে  
লক্ষ্য করিয়া ইংরাজী ভাষায় ‘ম্যাটার’ শব্দ ব্যবহৃত হইয়া  
থাকে। অতএব ‘ম্যাটার’ বা ‘জড়’ অর্থে কোন অজ্ঞাত  
বস্তুই বুঝিতে হইবে।

বিজ্ঞান ও দর্শন বলেন, যে অজ্ঞাত উপাদান হইতে যাবতীয়  
ব্যবহার্য্য জ্ব্যের উদ্ভব হইয়াছে, জড় বলিতে তাহাই বুঝিতে  
হইবে। ইহা অতীন্দ্রিয় বস্তু হইলেও বিশ্বব্রহ্মাণ্ডের  
যাবতীয় পদার্থেই ইহা অনুস্থ্যত হইয়া রহিয়াছে। ইহা  
স্বয়ং দেশ কিম্বা কাল নহে, অথচ ইহা দেশকে ব্যাপিয়া  
আছে। কালেও ইহা অভিব্যক্ত হইতেছে এবং কার্য্য-  
কারণস্থ্যত্রে ইহা শৃঙ্খলিত নহে। যাহা হউক এতগুলি  
ভাব ঐ জড় শব্দটির অর্থে নিহিত আছে। যে উপাদানটি  
হইতে এই বিশ্বব্রহ্মাণ্ড রূপায়িত হইয়াছে, যখন আমরা  
তাহার চিন্তা করি তখন আমাদের মনে হয় যে, উহা  
বিরাট্, মহান্, অপরূপ ও অদ্ভুত শক্তিশালী। সেই  
শক্তিই সদাসর্বদা নানাভাবে প্রকাশিত হইতেছে। কিন্তু  
জড়পদার্থটি কি ? সেটি এক, না বহু ? উত্তরে বলিতে

আত্মজ্ঞান

হয়—উহা একই, উহা কখনও বহু হইতে পারে না।  
হর্বাট স্পেন্সার বলেন : “শুদ্ধ জড়ের ধারণা  
করিতে হইলে আমাদের একে একটি তুলনা দ্বারা উহা  
করিতে হইবে। মনে করিতে হইবে, জড় ও দেশ  
(space) একই সময়ে অবস্থিত দুইটি ব্যাপার। জড় বাধা  
প্রদান করে, দেশ কোন বাধা প্রদান করে না।”<sup>৩</sup> এক্ষণে  
দেশ ও জড়ের পার্থক্য কি ? তাহা দেখা যাক। দেশ একটি  
বিস্তার, ইহা কোন প্রকার বাধা প্রদান করে না।  
কিন্তু যাহা বাধা দেয় ও দেশের ভিতর অবস্থান  
করে তাহাই জড়। হর্বাট স্পেন্সার আরও বলিয়াছেন :  
“জড় ও দেশ এই দুইটি বিশ্লেষণের অতীত মূলতত্ত্বের  
মধ্যে প্রতিরোধ বা বাধা দেওয়ার কার্য্যই জড়ের মুখ্যগুণ  
এবং ব্যাপকত্ব গৌণগুণ। দৃষ্টান্তস্বরূপ বলা যাইতে  
পারে যে, যখন আমরা কোনও বস্তু স্পর্শ করি তখন  
উহা আমাদের বাধা দেয় এবং হস্তের গতির প্রতিরোধক  
এমন কিছু আছে ইহা আমাদের উপলব্ধি হয়। কিন্তু যখন  
আমরা সেই বস্তু স্পর্শ করিয়া হস্তপ্রসারণ করি তখন  
এই বাধা বা প্রতিরোধের ভাব দেশের মধ্যে সম্প্রসারিত  
হয়।” তিনি পুনরায় বলেন : “যাহা হইতে জড়ের

৩। *First Principles*, p. 140.

অস্তিত্বের সম্বন্ধে আমাদের ধারণা হয় তাহা এক প্রকার শক্তির কার্য বলিয়া আমাদের উপলব্ধি হইয়া থাকে ; অর্থাৎ যাহা আমাদের মাংসপেশী সঞ্চালনের সময় তাহাতে অবস্থিত সূক্ষ্মশক্তির প্রতিরোধ করে, সেই প্রতিরোধক শক্তির কথা স্বতঃই মনে জাগ্রত হয়। যে সূক্ষ্মশক্তি ঐরূপ প্রতিরোধ করে তাহাকেই প্রকাশিত বা ব্যক্তশক্তি (force) বলা হয়। সুতরাং 'ম্যাটার', জড় বা অনাত্মা যাহাকে বলা যায় তাহা কেবল এই ব্যক্তশক্তিগুলি দেশের সহিত একপ্রকার ঘনিষ্ঠসম্বন্ধে আবদ্ধমাত্র—ইহাই বুঝিতে হইবে।" তিনি আরও বলিয়াছিলেন : "ম্যাটার ও তাহার গতি ঐ শক্তিগুলিরই বিভিন্নপ্রকার অভিব্যক্তি মাত্র। জড় ও অনাত্মারূপ স্থূল পদার্থগুলি বাহ্যিক শক্তিসমষ্টি ও আমাদের মানসিক উপলব্ধিসমূহ একত্রে সংমিশ্রিত হইয়া ইন্দ্রিয়গ্রাহ্য হইয়া থাকে।" প্রতিরোধ বা বাধা অনুভব করিবার জন্য একজন সচেতন অনুভবকারী কর্তা থাকা আবশ্যিক। এই অনুভবকারী জ্ঞাতা বিদ্যমান থাকিলেই প্রতিরোধকারী শক্তিটি অনুভব করিতে পারা যায় এবং সেই শক্তি হইতেই জড় বা অনাত্মা সঙ্কীয় ধারণা আমাদের উপর হইয়া থাকে।

জড় কাহারও দ্বারা সৃষ্ট হয় নাই। উহার সৃষ্টি কেহ কখনও দেখে নাই। কিছুই ছিল না, অকস্মাৎ জড়ের

## আত্মজ্ঞান

সৃষ্টি হইল অথবা জড় ধ্বংস হইয়া যাইবে, তাহার কিছুই থাকিবে না, এরূপ কল্পনাও কেহ কখন করিতে পারে না। আধুনিক বিজ্ঞানের মতে জড়জগৎ উৎপত্তি ও বিনাশশীল নহে। ইহা কখনও সৃষ্ট হয় নাই এবং কখনও ইহার ধ্বংস হইবে না। জড়ের আরও অনেক প্রকার সংজ্ঞা আছে। কোন কোন পদার্থবিজ্ঞানবিদ ( Physicist ) বলেন : “যাহারই কেন্দ্রাভিমুখে প্রেরণ করিবার শক্তি আছে তাহাকেই জড় বলা যায়।” কিন্তু ইহাতেও আমরা জড়ের যথার্থ প্রকৃতি অবগত হইতে পারিলাম না। ইহাতে এইটুকু মাত্র বলা হইল যে, এমন একটি পদার্থ আছে যাহা আকর্ষণে সাড়া দিয়া থাকে। আর্নস্ট্‌ হেকেল বলেন : “অসীম বিস্তৃত পদার্থই জড়জগৎ আর সর্বগ্রাহিণী চিন্তাশক্তিই জীব।”

এইরূপ বহুপ্রকার সংজ্ঞা আলোচনা করিয়া আমরা দেখিতে পাই যে, যে মূল উপাদানে এই জগৎ গঠিত তাহাই ‘জড়’ ; অর্থাৎ যাহা ইন্দ্রিয়গ্রাহ্য ও মনের গোচর তাহাই জড়। এই জড় নিত্য জেয়স্বরূপ এবং জীব বা মন সর্বদাই চৈতন্যস্বরূপ জড়জগতের দ্রষ্টা বা জ্ঞাতারূপে বিद्यমান। সুতরাং এখন আমরা এইরূপে উভয়ের পার্থক্য বুঝিতে পারি যে, জীব দ্রষ্টা ও জ্ঞাতা, আর যাহা উপলব্ধি করিতে হয়, ইন্দ্রিয় দ্বারা বুঝিতে হয়, জানিতে



হয়, তাহাই জড়। একটি বিষয়ী, আর অপরটি বিষয়। এই দুইটি পরস্পরে সর্বদাই সংবদ্ধ থাকে। বাহ্যজগৎ বা জড় এক অর্দ্ধাংশ, অপর অর্দ্ধাংশ আধ্যাত্মিক জগৎ বা জীব। অতএব জড়বাদিদিগের অভিমত একদেশদর্শী ও অসম্পূর্ণ, কেননা উহারা বিষয়ের বিদ্যমানতা স্বীকার করেন বটে কিন্তু বিষয়ীর অর্থাৎ জীবের বা মনের অস্তিত্ব অস্বীকার করেন। বিষয়ীকে অবলম্বন করিয়াই বিষয় বর্তমান থাকিতে পারে, অশ্রুত থাকিতে পারে না—এ কথাটি জড়বাদিগণ অস্বীকার করেন। জড়বাদীদের সিদ্ধান্ত সম্পূর্ণরূপে যুক্তিবিরুদ্ধ, কারণ বিষয় ও বিষয়ী, জ্ঞেয় ও জ্ঞাতা এই উভয়ের স্বরূপ-বিভ্রমের উপরই জড়বাদের ভিত্তি। জড়বাদ বলে যে, জড়-জগৎ বা অনাত্মা হইতেছে জ্ঞেয় বা জ্ঞানের বিষয়, কিন্তু সেইসঙ্গে আবার ইহাও প্রমাণ করিতে চেষ্টা করে যে, এই জ্ঞেয় বিষয় হইতেই সেই জ্ঞাতা বিষয়ী উৎপন্ন হইয়াছে। কিন্তু ইহা কখনই হইতে পারে না। কারণ ‘ক’ কখনও ‘ক’-এর অভাব হইতে পারে না। জড় বা অনাত্মা জ্ঞেয় পদার্থ বা জ্ঞানের বিষয় ( objective )—এই ধারণা হইতে জড়বাদের আরম্ভ। কিন্তু জড়বাদ পরিশেষে সিদ্ধান্ত করিয়া থাকে যে, এই জ্ঞেয় জড় জগৎ বা অনাত্মা বিষয় হইতেই বিষয়ী বা জ্ঞাতাস্বরূপ আত্মার উৎপত্তি হইয়া থাকে।

এই মতে প্রথমেই স্বীকার করিয়া লওয়া হয় যে,

আজ্ঞান

যাহাকে উপলব্ধি করিতে হয় অথবা যাহা অনুভবের বিষয়, তাহাকেই জড় বলে। ক্রমে এ কথাও স্বীকৃত হইয়াছে যে, এই জড় হইতে এমন কিছু উৎপন্ন হয়—যাহা অনুভবের জ্ঞাতা। কিন্তু এই কথা স্ববিরোধী ও অসঙ্গত। জড়বাদ (Materialism) যেমন একদেশদর্শী ও অসম্পূর্ণ, আদর্শবাদ (Idealism) অথবা বিজ্ঞানবাদও সেইরূপ। ইহাতে জড় বা বিষয়ের অস্তিত্ব অস্বীকৃত হইয়াছে। ইহার মতে সবই 'মন'। বর্তমান কালে খৃষ্টান সায়েন্স বলেন যে, 'সবই মন, জড় বা জগৎ বলিয়া কোন কিছু নাই। এ মতটিও জড়বাদের গ্ৰায় ভ্রম-পূর্ণ। জীব, মন বা অহং (ego) চিরকালই বিষয়ী; ইহা অনুভবের কর্তা বা জ্ঞাতা। অনুভব-কার্যের অথবা জ্ঞানের বিষয় যতক্ষণ আছে ততক্ষণই উহার কর্তাও থাকিতে পারে। একটির অস্তিত্ব স্বীকার করিলে তাহা হইতে অপরটির অস্তিত্বও অনুমিত হইয়া থাকে। এইজন্য মনোবিদ কবি গ্যোটে (Goethe) যথার্থই বলিয়াছেন: "জীব ব্যতীত জড় থাকিতে বা কার্য্য করিতে পারে না; আবার জড় না থাকিলে জীবের অস্তিত্ব এবং কার্য্যকারিতাও সম্ভব হইত না।

অতএব স্পষ্ট বুঝা যাইতেছে যে, বিষয়ী ও বিষয় এ দুইটি একই সর্বব্যাপী সত্ত্বার (ব্রহ্মের) দুইটি ভাব। উহারা যেন ঐ সত্ত্বার দুইটি বিভাগ। ঐ সত্ত্বা অজ্ঞাত ও

অজ্ঞেয়। স্পিনোজা উহাকেই ‘সাব্‌ষ্ট্যান্‌শিয়া’ বা মূলতত্ত্ব বলিয়াছেন। হার্বার্ট স্পেন্সার উহাকে “অজ্ঞেয়” আখ্যা দিয়াছেন। উহাই ক্যার্টের অজ্ঞাত ও বিশ্বোত্তীর্ণ সত্তা (Thing-in-itself)।

প্রাচীন গ্রীক-দার্শনিক প্লেটো ইহাকেই “সর্বোত্তম” (Good) আখ্যা দিয়াছেন এবং আমেরিকান দার্শনিক এমার্সন ইহাকেই “পরমাত্মা” (Over-soul) বলিয়াছেন; আর বেদান্তের মতে ইনিই “ব্রহ্ম”; ইনিই বিশ্বব্রহ্মাণ্ডের সেই সনাতন সত্যস্বরূপ যাহা হইতে সূক্ষ্ম, সূক্ষ্ম, জড় বা অনাত্মা, আত্মা সমস্তেরই উৎপত্তি হইয়াছে। ইহা “একমেবাদ্বিতীয়ং” অর্থাৎ এক ও অদ্বিতীয়; বহু নহে। বিশ্বচরাচর সৃষ্টির প্রারম্ভে সর্বপ্রকার জাগতিক ইন্দ্রিয়গ্রাহ্য বিষয় এই এক ব্রহ্মসত্তা হইতেই উদ্ভূত হয় এবং প্রলয়কালে তাহারা সকলে সেই ব্রহ্মেই বিলীন হইয়া যায়। এই অনন্ত আধারস্বরূপ ব্রহ্মে মায়া বা প্রকৃতি অভিন্নরূপে অবস্থিত ছিল এবং সেই প্রকৃতি হইতেই প্রকাশমান যাবতীয় শক্তির উৎপত্তি হইয়াছে। এই প্রকৃতিকেই আত্মাশক্তি, মহামায়া, জগন্মাতা ইত্যাদি নাম দেওয়া হইয়াছে। পাশ্চাত্য বিজ্ঞানের প্রমাণিত মত হইতে আমরা জানিয়াছি যে, জগতের দৃশ্যমান যাবতীয় শক্তি একটি অণুর সহিত আপেক্ষিকভাবে সংশ্লিষ্ট এবং ইহারা সেই নিত্য ব্রহ্ম ও তাঁহার নিত্য প্রকৃতিরই অভিব্যক্তি মাত্র।

উপনিষৎ বলেন :

“এতস্মাজ্জায়তে প্রাণো মনঃ সৰ্বেষ্চিদ্ৰিয়াণি চ ।

খং বায়ুর্জ্যোতিরাপঃ পৃথিবী বিশ্বস্ত ধারিণী ।”<sup>১</sup>

এই মূলসত্তা হইতে প্রাণ, সৰ্বপ্রকার মানসিক ক্রিয়া, ইন্দ্রিয়শক্তি, ইন্দ্রিয়গ্রাহ্য পদার্থসকল এবং ভৌতিক শক্তিসমূহ উদ্ভূত হইয়াছে ও নানাভাবে ও নানা আকারে পরিবর্তিত হইয়া প্রকাশ পাইতেছে।

ইহাই একত্ববাদ। বর্তমানকালে জার্মান বৈজ্ঞানিক আর্নেস্ট হেকেল প্রমুখ একত্ববাদীগণ স্বীকার করেন যে, ঐ নিত্য বস্তুই জড়, চেতন এবং সৰ্বপ্রকার শক্তিসমূহের উদ্ভবের হেতু। তাঁহারা বেদান্তের মহান্ সত্য “এতস্মাজ্জায়তে” ইত্যাদি বাক্যও স্বীকার করিয়াছেন। সেই এক অনাদি অনন্ত ব্রহ্ম হইতে এক দিকে জীবনীশক্তি অর্থাৎ প্রাণ, মন, মানসিক ক্রিয়াসমূহ এবং যাবতীয় ইন্দ্রিয়শক্তিসম্বিত জীব উৎপন্ন হইয়াছে, অপর দিকে জড়রাজ্যের অন্তর্গত দেশ, আকাশ, বায়ু, অগ্নি আপঃ (তরল) ও পৃথিবী অর্থাৎ কঠিন পদার্থ (solid) প্রভৃতি স্থূল পদার্থের উদ্ভব হইয়াছে। এক কথায়, সেই অনাদি ব্রহ্ম হইতেই একদিকে জীবাত্তার ও অপরদিকে অনাত্মা বা জড় জগতের বিকাশ হইয়াছে। বেদান্তের এই অদ্বৈততত্ত্ব। পাশ্চাত্য দেশের আধুনিক

১। মুণ্ডকোপনিষৎ ২।১।৩

বিজ্ঞানবাদী পণ্ডিতগণও সমর্থন করিতেছেন। 'ম্যাটার' অথবা জড় জগৎকে অতি সূক্ষ্মাবস্থায় বিশ্লেষণ করিলে দেখা যায় যে, তাহা সৰ্বাধার বা আধারভূত সেই অসীম ব্রহ্মসত্ত্বাতেই পরিণত হইয়া থাকে। সেইজন্য বেদান্ত বলিয়াছে যে, এই অসীম অনন্ত ব্রহ্মসত্ত্বাই নিখিল বিশ্বের অনাত্মা এবং আত্মা, অচেতন ও চেতন এই দুই ভাবের মূলে বিদ্যমান। সেই ব্রহ্মই বিশ্বের উপাদান ও নিমিত্তকারণ। যদিও ইহা এক ও অদ্বিতীয় তথাপি ইহা অনির্বচনীয় মায়াক্রমের প্রভাবে বহুরূপে প্রতীয়মান হইয়া থাকে। আর ইহাই বেদান্তের 'মায়া'।

এই জগৎ কেবলমাত্র অচেতন পদার্থে রচিত নহে অথবা উহা পরমাণুসমষ্টির সমবায়ের ফলও নহে। এযাবৎ কাল পাশ্চাত্যদেশীয় পদার্থবিজ্ঞানবিৎ, রাসায়নিক এবং অপরাপর জড়বাদিগণ বিশ্বাস করিতেন যে, পরমাণুগুলির প্রত্যেকটি অবিভাজ্য পদার্থ এবং উহারা অনন্ত অসীম আকাশে ভাসিতেছে। উহারা পরস্পরের আকর্ষণ ও বিকর্ষণ শক্তির অধীন হইয়া ঘুরিতেছে; উহারা স্বতঃই যাবতীয় নৈসর্গিক বস্তু উৎপাদন করিতেছে এবং উহাদিগের দ্বারাই এই পরিদৃশ্যমান জগতের সৃষ্টি হইয়াছে। কিন্তু এক্ষণে সুবিখ্যাত ইংরাজ বৈজ্ঞানিক জে. জে. টমসন্ বিদ্যুৎপ্রবাহের প্রয়োগ-পদ্ধতির সাহায্যে প্রমাণ করিয়াছেন যে, তথাকথিত অবিভাজ্য

## আত্মজ্ঞান

পরমাণুকেও সূক্ষ্মতর অংশে বিভক্ত করা যাইতে পারে। এই-রূপ সূক্ষ্মতর অংশকেই 'ইলেক্ট্রন' ও 'প্রোটন', বিদ্যুতিন্ অথবা বিদ্যুৎশক্তি বলে ; এবং ইহা প্রাচীন হিন্দু বৈজ্ঞানিকদিগের তন্মাত্রা অথবা শক্তিকেন্দ্র ভিন্ন অপর কিছুই নহে। যদি পরমাণুগুলি 'ইলেক্ট্রন'-এরই সমষ্টি হয় এবং 'ইলেক্ট্রন'গুলিই তন্মাত্রা অথবা শক্তিকেন্দ্র হয় তাহা হইলে উহারা কোথায় থাকে ? এই প্রশ্নের উত্তরে বেদান্ত বলে যে, তাহারা অনাদি ও সর্বশক্তিস্বরূপিণী অব্যক্ত প্রকৃতির আধার সেই ব্রহ্মস্বরূপ অনাদি অনন্ত কারণসমুদ্রের মধ্যেই অবস্থিত রহিয়াছে। এক্ষণে আমরা বুঝিতে পারিতেছি যে, 'ম্যাটার', জড় বা জগৎ এবং শক্তি বা মায়া সেই এক অদ্বিতীয় ব্রহ্মস্বরূপ মহাকারণের সহিত কিরূপে অভিন্নভাবে সম্বন্ধ। ইহার এক অংশ বা বাহ্য দিক হইতেছে ম্যাটার, অথবা জড়জগৎ, জেয় বা বিষয় এবং অপর অংশ আন্তর দিক যাহাকে আমরা জ্ঞাতা ও বিষয়ী আত্মা বলিয়া থাকি। ইতিপূর্বে আমি বলিয়াছি বর্তমান বিজ্ঞানের দ্বারা প্রকাশ পাইয়াছে যে, জড়ের সৃষ্টিও নাই আর বিনাশও নাই। শক্তিও সেইপ্রকার উৎপত্তি ও ধ্বংসহীন। জড় ও শক্তিকে নানাবিধ আকারে পরিবর্তিত করা যাইতে পারে, কিন্তু কখনই উহাদিগের ধ্বংসসাধন করা যায় না। এখন প্রশ্ন হইতে পারে যে, যদি জগতের এক অর্ধাংশ অর্থাৎ জড় বা জাগতিক

শক্তি উৎপত্তি ও বিনাশশূন্য হয় তবে জীবের প্রকৃতি  
 কিরূপ হইবে? উহাও কি উৎপত্তি ও বিনাশশীল  
 হইবে? যদি বিশ্বের বহির্বিকাশের উৎপত্তি ও বিনাশ  
 না থাকে তবে অপর অর্ধাংশ অর্থাৎ মন বা জীবই  
 কেমন করিয়া জীবন ও মরণের অধীন হইতে পারে?  
 না, উহা অসম্ভব। স্বরূপতঃ জীব অথবা মনেরও উৎপত্তি  
 ও বিনাশ নাই। জড়জগৎ বা বিষয় যদি অনাদি, শাশ্বত ও  
 অবিনাশী হয় তবে জীব অথবা বিষয়ীও অনাদি ও অবিনশ্বর  
 হইবে। জীব নিত্য ও অবিনশ্বর না হইলে জড়ের নিত্যত্বও  
 তাহা হইলে অসম্ভব হইয়া পড়ে। জীব বা বিষয়ী নিত্য না  
 হইলে জড়শক্তি যে অবিনশ্বর তাহার সন্ধান অথবা পরিচয়ই  
 বা কে লইবে? বিভিন্ন দেশের অধিকাংশ বিখ্যাত মনীষী  
 ও বৈজ্ঞানিকই এই বিচার্য বিষয়টুকু যেন উপেক্ষা করিয়া  
 গিয়াছেন। জড়জগৎ ও তাহার শক্তি বা বিকাশের চির-  
 স্থায়িত্ব ভাবিতে গেলেই জীব বা মনের চিরস্থায়িত্বের কথাই  
 আগে মনে আসিয়া পড়ে। একটির নিত্যত্ব বা চিরস্থায়িত্ব  
 অসিদ্ধ হইলে একটির সঙ্গে সঙ্গে অপরটির নিত্যত্বও নষ্ট  
 হইয়া যাইবে। তাই জীব ও জড়ের চরম বিশ্লেষণ করিয়া  
 জানা গিয়াছে যে, উভয়েই উৎপত্তি ও বিনাশশূন্য এবং  
 উভয়েই শাশ্বত ও সনাতন। যদি আকর্ষণ ও বিকর্ষণ-  
 শক্তিয়ুক্ত একটি চুম্বকের এক প্রান্ত অপরিবর্তনশীল

হয়, তবে অপর প্রান্তেরও ঐরূপ হওয়া আবশ্যিক। আবার উহার যে স্থলে উভয়বিধ শক্তি মিলিত হইয়াছে সে মধ্যবর্তী ও নিরপেক্ষ কেন্দ্রটিরও (neutral point) অপরিবর্তন-শীলতা স্বীকার করিতে হইবে। এই বিশ্ব যেন একটি প্রকাণ্ড চুম্বক পাথরের গায়। উহার একটি দিক যেন জড়জগৎ বা বিশ্ব ও অপর দিক জীব এবং ব্রহ্ম যেন ইহাদের উভয়ের মিলনস্থল। সুতরাং বলিতে গেলে এই তিনটিই অর্থাৎ জড়জগৎ, জীব ও ব্রহ্ম অপরিবর্তনশীল।

বেদান্তে চৈতন্যময় বিষয়ী, দ্রষ্টা ও জ্ঞাতার স্বরূপকে 'আত্মা' বলা হয়। এই আত্মাই আমাদের সকলের যথার্থ স্বরূপ। এই আত্মা অনাদিকাল হইতে আছেন এবং ভবিষ্যতে অনন্তকাল পর্যন্তও থাকিবেন; কেহই ইহার ধ্বংস বা বিনাশ সাধন করিতে পারে না। ইন্দ্রিয়গ্রাহ্য বাহ্যজগতের আকারসমূহ পরিবর্তিত হইতে পারে, কিন্তু শাস্বত আত্মার কোনপ্রকার কোনদিন পরিবর্তন ঘটিবে না। ইহা সম্পূর্ণরূপে নিত্য ও অপরিবর্তনীয়। সেই কারণ গীতায় ( ২।২৩ ) উক্ত হইয়াছে :

“নৈনং ছিন্দন্তি শস্ত্রাণি নৈনং দহতি পাবকঃ ।

ন চৈনং ক্লেদয়ন্ত্যাপো ন শোষণতি মারুতঃ ॥”

‘অস্ত্র এই আত্মাকে ছেদন করিতে পারে না, অগ্নি ইহাকে দহন করিতে পারে না, জল ইহাকে বিগলিত করিতে পারে না এবং বায়ু ইহাকে শুষ্ক করিতে পারে না। ইনি অচ্ছেদ্য,



অদাহ, অক্লেণ, অশোষ, নিত্য, অবিকারী এবং অবিনশ্বর ; দেহের মৃত্যু হইলেও আত্মার কখনও নাশ হয় না । যাহা- কিছু দেশ ও কালের অধীন তাহাই ধ্বংসশীল অর্থাৎ মৃত্যুর অধীন ও নশ্বর । যে সকল বস্তুর আকার আছে তাহার মৃত্যুও আছে ; কেননা “জাতস্য হি ধ্রুবো মৃত্যুঃ ধ্রুবং জন্ম মৃত্যু চ” (২।২৭) ; জন্ম হইলে মৃত্যু অবশ্যস্তাবী, অর্থাৎ যাহার উৎপত্তি আছে তাহারই ধ্বংস আছে । আমাদের শরীরের জন্ম হইয়াছে, সেজন্যই ইহার মৃত্যু হইবে । দেহের আকার সর্বদা দেশ ও কালের অধীন । কিন্তু আত্মার কখনও মৃত্যু হইতে পারে না, কারণ ইনি অজ অর্থাৎ জন্ম-রহিত এবং দেশ ও কালের অতীত । আত্মা কখনও দেশ ও কালের অধীন নহেন । যদি আমাদের আত্মার উৎপত্তি বা জন্মের বিষয় অনুসন্ধান করিতে চেষ্টা করা যায় তাহা- হইলে আমরা কখনও উহার উৎপত্তির সন্ধান পাইব না ; সুতরাং ইহা সত্য যে, আত্মা আদিরহিত এবং অন্তহীন । যে সমস্ত পদার্থ আমাদের ইন্দ্রিয়গ্রাহ্য তাহাদেরই কেবল পরিবর্তন হইবে এবং কালে তাহাদেরই নাশ হইবে, কিন্তু আত্মা চিরকাল একভাবেই থাকিবে, কারণ আত্মা অজর, অমর ও শাশ্বত ।

এখন জিজ্ঞাস্য হইতে পারে যে, এই চৈতন্যময় আত্মা এক কি বহু ? এই এক রকমেরই প্রশ্ন জড় বা অনাত্মা

## আত্মজ্ঞান

সদ্বন্ধেও আবার জিজ্ঞাসা করা যাইতে পারে। কিন্তু আমরা পূর্বেই দেখিয়াছি যে, জ্ঞেয় বিষয়, জড়জগৎ বা অনাত্মা যদিও দেশ এবং কালের অধীন থাকিয়া নানাভাবে প্রতীয়মান হইয়া থাকে তথাপি উহা পরমার্থতঃ একই বস্তু ও নিত্য। বেদান্তের মতে জ্ঞেয় বিষয় বা জগৎ বিচিত্র ও নানা, কিন্তু জগতের জ্ঞাতা, বিষয়ী বা আত্মা এক ও অদ্বিতীয়। সেই সর্বব্যাপী জ্ঞাতা পরমাত্মা আবার এই নিখিল বিশ্বের প্রাণ বা আত্মারূপে বিদ্যমান রহিয়াছেন এবং ক্ষুদ্র জীবাত্মাসমূহ তাঁহারই ক্ষুদ্র অংশরূপে প্রকাশিত হইতেছে।<sup>১</sup> যে পরমাত্মা, পরমেশ্বর বা বিরাটপুরুষ জীবাত্মারূপ অংশ-সমূহের পূর্ণ সমষ্টিস্বরূপ। সেই বিরাট-পুরুষই অনাদি-কাল হইতে এই বিশ্বব্রহ্মাণ্ডের একমাত্র বিষয়ী এবং জ্ঞাতা। তিনিই একমাত্র বিশ্বাত্মা এবং তাঁহাতেই সমস্ত জীবাত্মা অংশরূপে অবস্থান করিতেছে। তিনিই এক, অদ্বিতীয় ও অনন্তস্বরূপ অখণ্ড চৈতন্য সমুদ্র; তাঁহাতেই অসংখ্য আবর্তের ন্যায় এই ব্যাপ্তি জীবাত্মাসমূহ অবস্থিত রহিয়াছে। সেই বিরাটপুরুষই আবার প্রথমজ হিরণ্যগর্ভ বলিয়া ঋগ্বেদে বর্ণিত হইয়াছেন; যেমন “হিরণ্যগর্ভঃ সমবর্ততাগ্রে, ভূতস্য জ্ঞাত পতিরেক আসীৎ;” অর্থাৎ ইনি বিশ্বের বিধাতা ও পতিরূপে ব্রহ্ম হইতে প্রথমে আবির্ভূত হইয়াছিলেন। ইনিই

১। “মমৈবাংশো জীবলোকে জীবভূতঃ সনাতনঃ।”—গীতা ১৫।৭

নির্গমণ পরব্রহ্মের সর্বপ্রথম এবং সর্বোত্তম বিকাশ ; আবার ইনিই সগুণ-ব্রহ্ম । এই ব্রহ্মই বিশ্বব্রহ্মাণ্ডের উপাদান ও নিমিত্তকারণ । ইহাকে আশ্রয় করিয়াই প্রকৃতি ক্রম-বিকাশের অগণিত স্তর দিয়া এই পরিদৃশ্যমান জগৎ সৃষ্টি করিয়াছেন । এই ভাবটি গীতায় আরও পরিষ্কার করিয়া বলা হইয়াছে, যেমন : “মম যোনির্মহদ্বন্ধু তস্মিন্ গর্ভং দধামাহম্” ( ১৩।৩১ ) । ইনি জ্ঞাতা, বিষয়ী, আত্মা এবং চৈতন্যকে জ্ঞেয়, বিষয়, অনাত্মা ও জড়জগৎ হইতে পৃথক করিয়াছেন । উপনিষদে পুনরায় বলা হইয়াছে :

“যতো বা ইমানি ভূতানি জায়ন্তে, যেন জাতানি জীবন্তি ।  
যৎ প্রযন্ত্যভিসংবিশন্তি তদ্বিজিজ্ঞাসস্ব, তদ্ব্রহ্মেতি ।”<sup>২</sup>  
ব্রহ্ম হইতেই সমস্ত জগৎ উৎপন্ন হইয়াছে, তাঁহাতেই অবস্থান করিতেছে এবং অবশেষে তাঁহাতেই লীন হইবে । ব্রহ্মই সর্বশক্তিমান । সমস্ত জীবসমষ্টি অপেক্ষাও ইনি অধিকতর শক্তিশালী । কিন্তু আমাদের শক্তি অত্যন্ত ক্ষুদ্র । আমাদের জ্ঞান যেরূপ সীমাবদ্ধ, আমাদের শক্তিও তদ্রূপ আবার সীমাবদ্ধ ; কিন্তু পরমেশ্বরের মহতী শক্তির কোন আদি ও অন্ত নাই । ঈশ্বরের এই মহাশক্তির বিকাশ সর্বত্রই বিরাজিত এবং আমাদের প্রত্যেকের মধোই সেই

আত্মজ্ঞান

শক্তি নিহিত ও ক্রিয়াশীল। এই ব্রহ্মই অনন্ত জ্ঞানের  
আধার এবং ইনিই স্বরূপতঃ আমাদের আত্মার আত্মা।  
সকলেরই এই সর্বশক্তিমান পরমেশ্বরের পূজা ও ধ্যান করা  
আমাদের একান্ত কর্তব্য। এই ধ্যানের সহায়তাই আমরা জীব  
ও জগতের এবং পরমেশ্বরের সহিত কি সম্বন্ধ তাহা  
বুঝিতে পারিব। এই পরমেশ্বরই নিত্য ও সকলের আধার।  
যেমন,

“তমাশুং যেহনুপশুস্তি ধীরা-

স্তেষাং সুখং শাস্বতং নেতরেষাম্ ॥

“নিত্যো নিত্যানাং চেতনশ্চেতানাং

একো বহুনাং যো বিদধাতি কামান্ ॥”<sup>১</sup>

অর্থাৎ ইনি সমস্ত চলমান এবং অনিত্য নাম ও রূপাদির  
মধ্যে একমাত্র নিত্যবস্তু। ইনিই সমস্ত চেতন পদার্থের  
একমাত্র আকরস্বরূপ। ইনিই সেই একই বস্তুকে  
বহুভাবে প্রতিভাত করান এবং বিশ্বের সকল জীবের  
অন্তরস্থিত সমস্ত কামনাকে পূর্ণ করিয়া থাকেন।  
ইহাকে হৃদয়াকাশে উপলব্ধি করিতে পারেন যে  
সমস্ত জ্ঞানী ব্যক্তি তাঁহারাই একমাত্র এই জীবনেই শাস্বতী  
শান্তি লাভ করেন।

১। শ্বেতাশ্বতরোপনিষৎ ৬।১২-১৩

“ॐ पूर्णमदः पूर्णमिदं पूर्णां पूर्णमुदच्यते ।  
पूर्णं पूर्णमादाय पूर्णमेवावशिष्यते ॥”

ॐ शान्तिः शान्तिः शान्तिः

अनादि अनन्त ब्रह्म इन्द्रियगोचरं सूक्ष्मं एवं इन्द्रियेण  
अगोचरं सूक्ष्मं जगतेः समस्तं पदार्थतेऽपि परिव्याप्तं आह्वयम् ।  
सैः पूर्णमेवावशिष्यते अनादि अनन्त ब्रह्म इति एतद् परिदृश्यमानं  
अनन्तं जगत् वदन्ति यथा अवशिष्टं तदाह सैः  
अनन्तं ब्रह्म । इति ब्रह्मेण पूर्णतया कोऽपि हिस्सात्  
ना । ॐ शान्तिः, शान्तिः, शान्तिः !

## দ্বিতীয় অধ্যায়

### আত্মানুভূতি

ঈশ্বর-বিষয়ক উপলব্ধি বা জ্ঞান অপেক্ষা আত্ম-বিষয়ক জ্ঞানের কথাই সচরাচর ও বহুলভাবে ভারতবর্ষের সমগ্র জন-সমাজে আলোচিত হইয়া থাকে। আত্মজ্ঞানই সেই নির্বিশেষ ব্রহ্মের বা পরম পুরুষের যথার্থ স্বরূপ প্রকাশ করিয়া দেয়। সাধারণতঃ ‘আত্মা’ বলিতে আমরা আমাদের ক্ষুদ্র ‘অহং’ বা ‘আমি’-কেই বুঝিয়া থাকি, কিন্তু ‘আত্মানুভূতি’ বলিতে কেবল আমাদের এই ‘অহং’ বা ‘আমি’-র জ্ঞানকে বুঝায় না। আমাদের ইহা অবশ্য সত্য যে, শরীরস্থিত ‘অহং’ বা জীবাত্মাই এই সকল কার্যের কর্তা, সকল চিন্তার মননকর্তা এবং জ্ঞাতারূপেই রহিয়াছেন। যিনি শরীর এবং মনের যাবতীয় কার্য সম্পাদন করেন তিনিও ‘অহং’ বা ‘জীবাত্মা’ বলিয়াই পরিচিত; কিন্তু এই জীবাত্মা সর্বজ্ঞানের একমাত্র আকরস্বরূপ পরব্রহ্মেরই প্রতিবিম্ব মাত্র। এই পরমাত্মার চিৎ-শক্তি বুদ্ধিরূপ দর্পণে প্রতিবিম্বিত হওয়াতে জীবাত্মা শক্তিমান হইয়া উঠে এবং শারীরিক ও মানসিক যাবতীয় কার্য করিতে সক্ষম হয়। সুতরাং আত্মজ্ঞান বলিতে কেবল

দেহাত্মাভিমানী 'অহং'-জ্ঞানকে না বুঝিয়া সেই মহান্ আত্মার বা ব্রহ্মের সম্বন্ধে জ্ঞানকেই বুঝিতে হইবে ।

জীবের যথার্থ স্বরূপই পরমাত্মা, তবে সাধারণতঃ জীবাত্মাকে পরমাত্মার অংশ বলা যাইতে পারে । ভগবদগীতায় শ্রীকৃষ্ণও বলিয়াছেন : “মমৈবাংশো জীবলোকে জীবভূতঃ সনাতনঃ ।”<sup>১</sup> স্মৃতরাং জীবাত্মা এই পরিদৃশ্যমান জগতের অধিষ্ঠানস্বরূপ বিশ্বাত্মার সহিত অভিন্ন । সেই মহান্ আত্মাই ব্রহ্মাণ্ডের পারমার্থিক সত্ত্বা এবং দেশ ও কালের অতীত 'পরমাত্মা' নামে অভিহিত হন । ইনি প্রকৃত নিরাকার এবং অপরিবর্তন-শীল পরব্রহ্ম ।

পরমাত্মা যখন ব্যষ্টিভাবে বা 'অহমস্মি' ইত্যাকার ক্ষুদ্র 'আমি'-জ্ঞানবিশিষ্ট জ্ঞাতারূপে প্রকাশিত হন তখন ইহাকে 'জীবাত্মা' বলা হয় । ইনিই যখন আবার ইন্দ্রিয়গ্রাহ্য জ্ঞেয় পদার্থরূপে প্রতিভাত হইয়া থাকেন তখন তাঁহাকে 'জড় পদার্থ' বলা হয় । কিন্তু নিগুণ ব্রহ্ম জড় পদার্থ ও জীবাত্মা এই দুই হইতেই অতীত । ইনিই অন্তর্যামীরূপে জীবাত্মার অন্তরে সর্বদা বিদ্যমান আছেন এবং ইনিই আমাদের অস্তিত্বের প্রকৃত স্বরূপ এবং আত্মা । যখনই আমাদের এইরূপ আত্মানুভূতিলাভ হইবে তখনই আমাদের ঈশ্বরের সাক্ষাৎকার হইবে এবং তখনই এই বহির্জগতের সহিত আমাদের কি

আত্মজ্ঞান

সম্বন্ধ তাহাও বুঝিতে আমরা সক্ষম হইব। স্বরূপ সম্বন্ধে আত্মাকে সাক্ষাৎকার করাই ব্রহ্মজ্ঞান লাভের প্রকৃষ্ট উপায়।

কেহ কেহ মনে করেন যে, আত্মার বিলুপ্তিসাধনই বেদান্ত-দর্শনের মুখ্য উদ্দেশ্য ; কিন্তু এই ধারণা ঠিক নহে। বেদান্তের মতে আত্মার কখনও ধ্বংস নাই ; আত্মা অবিনাশী। যদি আত্মার বিনাশসাধনই বেদান্তের মুখ্য উদ্দেশ্য হইত তাহা হইলে আত্মা পরিবর্তনশীল ও বিনাশী হইতেন এবং আত্মা ও ব্রহ্ম কখনও অভিন্ন হইতেন না। পক্ষান্তরে বেদান্তদর্শন এই কথাই বলে যে, আত্মা সর্বতোভাবে অপরিবর্তনশীল ও অবিনাশী। সুতরাং ইহা সত্য হইলে কি প্রকারে আত্মার আত্যন্তিক অভাব বা বিনাশের কথা উঠিতে পারে ? ব্রহ্মের বিনাশসাধন যেরূপ অসম্ভব, আত্মার বিনাশসাধনও সেরূপ অসম্ভব ; সুতরাং আত্মার বিনাশসাধন কখনও জীবনের মুখ্য উদ্দেশ্য বা লক্ষ্য হইতে পারে না।

একমাত্র আত্মানুভূতি বা আত্মজ্ঞানের সাহায্যেই আমরা চরম সত্যের উপলব্ধি করিয়া পূর্ণতা লাভ করিতে পারি। বেদে ইহা সর্বোচ্চ জ্ঞান বলিয়া বিদিত। গ্রীক দার্শনিক সফ্রেটিস্ যখন ডেলফি নগরের মন্দিরে জিজ্ঞাসা করিয়া-ছিলেন : “সর্বাপেক্ষা শ্রেষ্ঠ জ্ঞান কি ?” তখন প্রত্যুত্তরে তিনি দৈববাণীতে শুনিতে পাইয়াছিলেন : “তোমার আত্মাকে



জ্ঞান।” সুপ্রাচীন বৈদিকযুগ হইতে ভারতে এই আত্মানুভূতি বা আত্মজ্ঞানের মহিমা বর্ণিত হইয়া আসিতেছে। বেদান্ত অর্থাৎ বেদের জ্ঞানকাণ্ডের কথাও এই যে, আত্মজ্ঞানই জীবনের চরম লক্ষ্য। আমরা যদি ঈশ্বরলাভ করিতে বা তাঁহাকে জানিতে ইচ্ছা করি তাহা হইলে সর্বাগ্রে আমাদের আত্মাকে জানিতে বা উপলব্ধি করিতে হইবে। আমাদের অন্তরের অন্তরতম প্রদেশে এই প্রশ্ন জাগাইতে হইবে যে, আমাদের প্রকৃত স্বরূপ কি? আমরা কোথা হইতে আসিয়াছি? মৃত্যুর পরেই বা আমাদের কি হইবে? এই প্রশ্নগুলির একান্ত প্রয়োজনীয়তা আছে। সাধারণ লোক কিন্তু এই সকল প্রশ্নের সমাধান করিতে পারে না, কারণ তাহাদের মন জাগতিক ব্যাপারেই লিপ্ত হইয়া থাকে। প্রকৃত সত্যানুসন্ধিৎসু ব্যক্তিগণের কথা স্বতন্ত্র; কারণ তাঁহারা বাস্তবিকই সত্যস্বরূপ ভগবানকে লাভ করিবার জন্য ব্যাকুল হন। জাগতিক পদার্থ-বিষয়ে তাঁহারা বিতৃষ্ণ এবং যতক্ষণ বিশ্বের প্রকৃত রহস্য জানিতে না পারেন ততক্ষণ তাঁহারা চেষ্টা করেন। আত্মার যথার্থ স্বরূপ উপলব্ধি করিয়া ঐ সমস্ত প্রশ্নগুলির সমাধান করাই তাঁহাদের জীবনের উদ্দেশ্য। এই জড়জগৎ হইতে আরম্ভ করিয়া যতই স্তরে স্তরে তাঁহারা আত্মজ্ঞানের পথে অগ্রসর হইতে থাকেন ততই তাঁহারা পরমার্থ সত্যের নিকটবর্তী হন এবং পরিশেষে সেই

## আত্মজ্ঞান

সত্যকে উপলব্ধি করিয়া বুঝিতে পারেন যে, সেই সত্য বস্তু তাঁহাদের আত্মা হইতে অভিন্ন। আত্মাই বিশ্বের একমাত্র কারণ ও কেন্দ্রস্বরূপ। দৃষ্টান্তস্বরূপে এই পরিদৃশ্যমান ইন্দ্রিয়গ্রাহ্য বিষয় বা বাহ্যজগৎকে একটি সুবৃহৎ বৃত্তের সহিত তুলনা করা যাইতে পারে। এই বৃত্তের পরিধি যেন স্থূল জড় পদার্থসমূহ এবং ইহার কেন্দ্র অবিনশ্বর আত্মা।

বেদান্ত বলেন এই আত্মা কখনও কাহারও অথবা কোন পদার্থের দ্বারা সীমাবদ্ধ হন না ; ইনি অসীম। আত্মা অনন্ত ও অবিচ্ছিন্ন, কারণ ইনি দেশ ও কালের অতীত ; কালের দ্বারা আত্মাকে নিরূপণ করিতে পারা যায় না বা দেশের দ্বারা আত্মাকে পরিচ্ছিন্ন করা যায় না। জগতের ভিন্ন ভিন্ন সমস্ত শাস্ত্রের মতে ঈশ্বরই এই নিখিল বিশ্বের একমাত্র অধিষ্ঠান। কিন্তু বেদান্তের মতে আত্মা নিজেই এই সমগ্র বিশ্বের কেন্দ্রস্বরূপ। প্রকৃতপক্ষে আত্মা ও ঈশ্বর অভিন্ন। যে মুহূর্ত্তে আমাদের আত্মানুভূতি বা ঈশ্বরানুভূতির প্রকাশ হইবে সেই মুহূর্ত্তেই আমরা বুঝিতে পারিব যে, সূর্য্য, চন্দ্র, নক্ষত্র এবং বহু দূরবর্ত্তী গ্রহ-উপগ্রহ—যেসমস্ত জ্যোতিষ্ক হইতে আলোকরশ্মি পৃথিবীতে আসিতে শতসহস্র বৎসরেরও অধিক সময় লাগে এই আত্মা সে সমস্ত বস্তুতেই ব্যাপ্ত হইয়া রহিয়াছেন। তাহারপর পাঞ্চভৌতিক স্থূল জগতে অথবা সূক্ষ্ম মনোরাজ্যেও যেখানেই যে কোন প্রকারের সত্ত্বা বা অস্তিত্ব বর্ত্তমান সেখানেই আত্মার

প্রকাশ আছে বৃত্তিতে হইবে। যে চৈতন্যের দ্বারা আমরা বহির্জগতের অস্তিত্ব অনুভব করি এবং যাহার দ্বারা আমাদের দেহ, ইন্দ্রিয় ও মনের শক্তিসমূহকে অনুভব করিতে পারি তাহাই প্রকৃত আত্মা। ইনি আমাদের নিকট হইতে দূরে অবস্থিত না থাকিলেও আমাদের মন ও বুদ্ধি তাঁহাকে ধরিতে পারে না। শঙ্করজুর্বেদীয় ঈশোপনিষদে উক্ত হইয়াছে : আত্মা সর্বসময়েই একরূপ ও সর্বপ্রকার স্পন্দনের অতীত অর্থাৎ নিশ্চল। ইনি মন অপেক্ষাও অধিক বেগবান্। ইন্দ্রিয়াদি সেই আত্মাকে প্রাপ্ত হইতে সমর্থ হয় না। সেই আত্মা নিশ্চল হইলেও অতি দ্রুতগামী মন ও ইন্দ্রিয়াদিকে অতিক্রম করিয়া অবস্থান করেন।<sup>১</sup> এই আত্মাই যাবতীয় চিত্তবৃত্তি ইন্দ্রিয়-শক্তি এবং প্রাকৃতিক শক্তিসমূহের মূল কারণ।

আধুনিক বিজ্ঞানের সাহায্যে আমরা জানিতে পারিয়াছি যে, সমগ্র জগৎটা জড় ও প্রকৃতির শক্তির সমবায় উৎপন্ন হইয়াছে। আমরা পূর্বেই বলিয়াছি যে, জড় জগৎ কতকগুলি পদার্থের স্পন্দন ব্যতীত আর কিছুই

১। অনেজদেকং মনসো জবীয়ো, নৈনদেবা আপ্নুবন্ পূর্বমর্ষৎ।

তদ্বাবতোহস্থানতোতি তিষ্ঠৎ, তস্মিন্নপো যাতরিখা দধাতি ॥ ৪

—ঈশোপনিষৎ. ৪

নয়। এই পদার্থগুলির প্রকৃতি সম্পূর্ণ অজ্ঞাত ও অজ্ঞেয়। এই বিশ্বের প্রত্যেক পরমাণুর কম্পন বা স্পন্দন নিরবচ্ছিন্নভাবে চলিতেছে। যাহা হউক আমাদের নিকট উত্তাপ, আলোক, শব্দ, গন্ধ, স্পর্শ, রস বা ইন্দ্রিয়ানুভূতির যোগ্য কোনও বিষয় বলিয়া পরিচিত তাহা সেই অজ্ঞাত পদার্থের স্পন্দনাবস্থা ভিন্ন আর কিছুই নহে। স্মার উইলিয়ম ক্রুস্ বলেন : “এক সেকেন্ডে ত্রিশটি বায়ুর কম্পন হইতে শব্দ প্রথম কর্ণগোচর হয় এবং যখন এই কম্পনের হার প্রতি সেকেন্ডে তেত্রিশ হাজারের কিছু কম হয় কখন আর শব্দ কর্ণগোচর হয় না। উত্তাপ ও আলোকরশ্মির কম্পন এত দ্রুত হয় যে, উহা প্রায় ধারণার মধ্যেই আসে না। পনেরটা রাশির দ্বারা তাহাদের কম্পনের হার ( প্রতি সেকেন্ডে ) নিরূপিত হয়। আবার সম্প্রতি ‘রেডিয়ম্’ ( radium ) নামক একটি মৌলিক ধাতু আবিষ্কৃত হইয়াছে এবং তাহার কম্পনের সংখ্যা প্রতি সেকেন্ডে নব্বই লক্ষের দশ লক্ষ গুণের দশ লক্ষ লক্ষ ( nine millions of millions of millions ) অপেক্ষাও অধিক ধার্য হইয়াছে।” সমস্ত জগৎটাই পরমাণুর কম্পনবিশেষ। কিন্তু এই কম্পন-রাজ্যের বাহিরে এবং প্রজ্ঞা, বুদ্ধি ও বোধির মূলে সেই একই পরমসত্য বা আত্মা বিরাজ করিতেছেন। এই

আত্মচৈতন্যের সাহায্যেই আমরা কল্পন বা স্পন্দনের  
অস্তিত্ব জানিতে পারি।

এক্ষণে প্রশ্ন হইতে পারে যে, এই জগৎ যে  
স্পন্দনরাশি ভিন্ন কিছুই নহে, তাহা কে জানিতে পারিল ?  
স্পন্দন কি আপনাকেই আপনি জানিতে পারিল ? না,  
তাহা হইতেই পারে না। গতি হইতে গতিই উৎপন্ন হয়,  
গতি ভিন্ন অন্য আর কিছু উৎপন্ন হইতে পারে না এবং  
ইহাই প্রকৃতির নিয়ম। প্রকৃতির এই চিরন্তন নিয়ম  
আধুনিক বৈজ্ঞানিকগণও সমর্থন করেন। সুতরাং গতি  
হইতে গতি ভিন্ন জ্ঞান কখনও উৎপন্ন হইতে পারে না ;  
গতি বা স্পন্দনের ফলও জ্ঞান নহে ; জ্ঞান স্পন্দন ব্যতীত  
অন্য পদার্থ। ইহা আমাদের বুদ্ধিকে আলোকিত করিয়া  
গতি বা স্পন্দনের অস্তিত্বকেই জানাইয়া দেয়।

ঈশোপনিষৎ বলে : “অনেজদেকং,” অর্থাৎ যাহা স্পন্দন-  
রহিত তাহাই আত্মা। নিজের অভ্যন্তরে অনু-  
সন্ধান কর এবং দেখ কোথায় সেই স্পন্দনের ও  
কার্যের জ্ঞাতা অথচ স্বয়ং স্পন্দনরহিত বস্তু রহিয়াছেন।  
এই বস্তু মন অপেক্ষাও বেগবান্ : “মনসো জবীয়ো”।  
আমরা জানি যে, জগতের মধ্যে মনই সর্বপেক্ষা  
দ্রুতগামী। আমাদের চিন্তাশক্তি বিদ্যৎ অথবা অন্য  
কোন পার্থিব শক্তি অপেক্ষাও দ্রুতগামী। স্মার উইলিয়ম

## আত্মজ্ঞান

ক্রম বলেন : “মস্তিষ্ক হইতে চিন্তার কম্পনগুলি যে কেন্দ্র হইতে বাহির হয় সেই স্থানে ঐ কম্পনের কোনও প্রকার সংখ্যা নির্ণয় করা সম্ভবপর নহে ; কারণ উহা অতি সূক্ষ্ম প্রাকৃতিক শক্তিপুঞ্জের দ্বারা উৎপন্ন হয়।” তিনি আরও বলেন : “যদি আমরা এমন কোনও শক্তির ধারণা করিতে পারি যে, ঐ শক্তি প্রতি সেকেন্ডে ইংরাজী সংখ্যা হিসাবে সহস্র সহস্র ট্রিলিয়ন বার<sup>১</sup> স্পন্দন উৎপন্ন করিতে পারে এবং ইহার উপর আমরা যদি আরও এই ধারণা করি যে, এই কম্পনগুলির বেগ তাহাদের গতির ক্ষিপ্ততার সহিত সমানভাবে চলে তাহা হইলে এইটি চিন্তাপ্রবাহ সময়ের অতি ক্ষুদ্রতম অংশের মধ্যেই পৃথিবীর চতুর্দিক বেষ্টিত করিয়া আসিতে পারে।”

আমরা এখান হইতে ইংল্যাণ্ড কিংবা পৃথিবীর অন্য কোনও দেশের সহিত বেতারবার্তা অবলম্বনে অল্প সময়ের মধ্যেই সংবাদ আদান-প্রদান করিতে পারি ; কিন্তু এই বেতারবার্তার গতি অপেক্ষা চিন্তাপ্রবাহের গতি কিন্তু আরও দ্রুত। এইস্থানে উপবিষ্ট যে কোন ব্যক্তির মন বরাবর সূর্য বা সূর্যমণ্ডল ছড়াইয়া যেখানে বিদ্যুৎ-প্রবাহ যাইতে পারে না এইরূপ অসীমের দেশে যাইতে

---

১। একের ডাইনে ১২টি শূন্য বসাইলে যে সংখ্যা হয় তাহাকে ট্রিলিয়ন (trillion) বলে।

পারে এবং এই কার্য একটি পলকের মধ্যেই নিষ্পন্ন হইতে পারে। 'সময়' বা 'কাল' বস্তুটি মনের মধ্যেই বর্তমান। 'সময়' বা 'কাল' বলিতে চিন্তাধারার ক্রমকেই বুঝায়। একটি চিন্তার পর আর একটি চিন্তার উদয় হইলে প্রথম ও দ্বিতীয় চিন্তার অবকাশকেই 'সময়' বা 'কাল' বলে। সুতরাং সময় বা কাল মনোবাহ্যেরই অধীন। এই মন অপেক্ষাও যাহা দ্রুতগামী তাহাই প্রকৃত আত্মা। আমাদের চিন্তাপ্রবাহ অপেক্ষাও আত্মা দ্রুতগতিশীল। মন অর্থাৎ চিন্তাধারা যেখানে যাইতে পারে না, আত্মা সেখানেও যাইতে পারেন; আত্মা সর্বত্রই পরিব্যাপ্ত। এই মনের পশ্চাতেই আত্মা অবস্থান করিতেছেন, সুতরাং মনের সমস্ত ক্রিয়াশক্তি অপেক্ষা আত্মার গতি ক্ষিপ্ততর ও দ্রুততর। জ্ঞাতারূপ আত্মার সাহায্য ব্যতীত মন কোথাও যাইতে পারে না। আত্মার সহিত বিচ্ছিন্ন হইলেই মন একেবারে নিষ্ক্রিয় হইয়া যায়। "নৈনন্দেবা আপ্নুবন্ পূর্বমর্ষৎ;" অর্থাৎ ইন্দ্রিয়াদি সেই আত্মাকে প্রাপ্ত হইতে সমর্থ হয় না, কেননা আত্মা অতীন্দ্রিয় বস্তু আর সেজন্য ইন্দ্রিয়সমূহকে অতিক্রম করিয়াই তিনি বিরাজ করেন। - ইন্দ্রিয়গণ আত্মার রহস্য ভেদ করিতে পারে না বা উহাদের শক্তিসমূহ আত্মার প্রকৃত স্বরূপকে প্রকাশ করিতে অক্ষম; কারণ উহারা দেশ ও কালের দ্বারা আবদ্ধ।

## আত্মজ্ঞান

সেজন্য দেশ ও কালের যিনি জ্ঞাতা তিনিই প্রকৃতপক্ষে ইন্দ্রিয়রাজ্যের বাহিরে অবস্থান করেন। যেমন, যখন আমরা সূর্য্যকে দেখি তখন ঐ দৃষ্টি আমাদের ‘অহং’-জ্ঞানের বা আত্মচৈতন্যের উপর নির্ভর করে, অর্থাৎ কিছু দেখিতে হইলে ‘আমরা কিছু দেখিতেছি’ এই ব্যাপারটি আমাদের মনে প্রথমে জাগরুক হওয়া প্রয়োজন। আবার এই জ্ঞান হওয়াও আত্মার উপরেই সম্পূর্ণ নির্ভর করে। প্রজ্ঞা, বুদ্ধি ও বোধির মূলকারণ আত্মা, এই আত্মা হইতে মন ও চক্ষু বিচ্ছিন্ন হইলে আবার সূর্য্যকে দেখা যাইবে না। ঐ জ্ঞান ও চৈতন্যের কারণ যে আত্মা তাহারই শক্তিতে আমাদের মন ক্রিয়াশীল হয়, ইন্দ্রিয়গণ নিজ নিজ কার্য সম্পাদন করে এবং দেহ ইত্যন্ততঃ সংস্কার করিয়া থাকে। সেজন্য ঈশোপনিষদে আমরা দেখিঃ “আত্মা সচলও বটে, আবার নিশ্চলও বটে; অতি দূরবর্তী হইয়াও অত্যন্ত সন্নিকটে আছেন। তিনি নিখিল জগতের অন্তরে ও বহির্ভাগে বিদ্যমান আছেন।”<sup>১</sup> যখন দেহ একস্থান হইতে অন্যস্থানে বিচরণ করে, তখন আমাদের চৈতন্যরূপ আত্মাকে চলনশীল বলিয়া বোধ হয়; কিন্তু প্রকৃতপক্ষে তিনি নিশ্চলই, কারণ আত্মা যাইবেনই বা কোথায়? আত্মা

১। “তদেজতি তন্নৈজতি তদুরে তদ্বস্তুকে।

তদন্তরন্ত সর্বন্ত তদু সর্বশাস্ত বাহতঃ ॥”—ঈশোপনিষৎ ১।৫



কোথাও তো যাইতে পারেন না ? যখন আমরা একটি ঘটকে এক স্থান হইতে অপর স্থানে লইয়া যাই তখন ঘটের অভ্যন্তরস্থ আকাশ বা দেশকে সচল বলিয়াই বোধ হয় । কিন্তু বাস্তবিক ঐ ঘটাকাশ কি চলিতেছে ? না, তাহা সম্ভব ? তাহা হইলে যে বস্তুটি স্থানান্তরিত হইতেছে তাহা কি ? আমরা বলিব তাহা আমরা জানি না । ঘটের আকৃতিটি স্থানান্তরিত হইতেছে বলিয়াই অনুমিত হইবে, কিন্তু সেই আকৃতিটিও আবার সীমাবদ্ধ আকাশ বা দেশ ব্যতীত তো আর কিছুই নহে ? সুতরাং ইহাও বলা যাইতে পারে যে, যদি আকাশ বা দেশ অচল হয় তবে কোন আকৃতিবিশেষেরও গতি হইতে পারে না । সুতরাং ইহা প্রহেলিকা বা রহস্যপূর্ণ বলিয়াই মনে হয় এবং যখনই আমরা ইহার উত্তর দিতে চেষ্টা করি তখনই প্রতি পদে সমস্যা আরও জটিল হইয়া পড়ে ।

সমগ্র মনুষ্য-জীবনটিই একটি রহস্য । আমরা প্রকৃতির অবস্থা আলোচনা করিয়া এই রহস্যের উদ্ঘাটন করিবার চেষ্টা করি ; কিন্তু তাহাতে আমরা আরও বিভ্রান্ত হই । বিজ্ঞানও আমাদের এদিকে কোনপ্রকারে সাহায্য করে না । বিজ্ঞানের পথে কিছু অগ্রসর হইয়াই বরং আমরা পথহারা হইয়া পড়ি । তখন কি করিতে হইবে, বা কোথায় যাইতে হইবে, তাহা আমরা কিছুই বুঝিতে পারি না ।

## আত্মজ্ঞান

বাস্তবিক আমাদের আনুভূতিক জ্ঞানের এইরূপই দশা হয়।  
জীবনের রহস্যটিকে যথার্থরূপে বিশ্লেষণ করিলে দেখা যায়  
যে, উহা ব্রহ্মজ্ঞানেরই আংশিক বিকাশ মাত্র। ঐ জ্ঞান  
প্রকৃত আত্মারই যথার্থ স্বরূপ।

যাহা হউক আনুভূতিক বা জাগতিক জ্ঞানের দ্বারা এই  
বিশ্বজগতের রহস্য ভেদ করিতে পারা যায় না। জগতের  
অধিষ্ঠানস্বরূপ সেই সত্যবস্তুকে জানিতে বা উপলব্ধি করিতে  
হইলে বাহ্য প্রকৃতির রাজ্য ছাড়িয়া আমাদের অনন্ত জ্ঞানের  
রাজ্যে প্রবেশ করিয়া রহস্যোদঘাটন করিতে হইবে। এই  
প্রকৃতিকেই সংস্কৃত ভাষায় 'মায়া' বলা হয়। এই মায়ার  
জগতই আমাদের যত ভ্রম হয়, অথচ এই মায়ার রাজ্যেই  
আমাদিগকে বাস করিতে হয় এবং আমাদের দেহ, ইন্দ্রিয়  
ও মন ঐ মায়া বা প্রকৃতিরই ক্ষুদ্র ক্ষুদ্র অংশ মাত্র। বাহ্য  
প্রকৃতিতে যতই আমরা আকৃষ্ট হইয়া পড়িব ততই  
আমাদের ভ্রম হইবে এবং সেজন্য আমরা সত্যকার  
মীমাংসায় উপনীত হইতে পারিব না। বৈজ্ঞানিকগণ  
কতকগুলি সিদ্ধান্তে উপনীত হইয়াছেন বটে, কিন্তু সেই  
সিদ্ধান্তগুলির দ্বারা আসল সমস্যার কোনই মীমাংসা  
করা হয় নাই। বিজ্ঞানের মতে প্রত্যেক বস্তুর চরম  
গন্তব্যস্থান অজ্ঞাত ও অজ্ঞেয়। বেদান্ত এখানে বলেন  
যে, কেবল বহিঃপ্রকৃতির আলোচনা না করিয়া আত্মার

সম্বন্ধে আলোচনা কর, তাহা হইলেই সমস্ত অজ্ঞানান্ধকার দূরীভূত হইবে এবং পরমসত্যকে লাভ করিতে পারিবে ।  
 আমাদের দেহ যখন গতিশীল হয় তখন মায়ার আবেশে আমাদের মনে হয় যে, আত্মাও গতিশীল, কিন্তু প্রকৃতপক্ষে আত্মা কূটস্থ ও স্থির । আবার ‘মায়ী’ দ্বারা ইহাও প্রতীয়মান হয় যে, আমাদের আত্মা বহুদূরে অবস্থিত, কিন্তু বস্তুতঃ আমাদের কাছে যাহা কিছু আছে তাহাদের অপেক্ষা আত্মাই সর্বাপেক্ষা নিকটে । আমাদের শরীর ও মন সর্বাপেক্ষা নিকটবর্তী বলিয়া বোধ হয়, কিন্তু আত্মা উহাদের অপেক্ষাও নিকটতর । এক কথায় আত্মা বিশ্বের সর্ববস্তুর অপেক্ষাও আমাদের সমীপবর্তী । ঈশোপনিষদেও আছে : “তদন্তরশ্চ সর্বশ্চ তচ্ সর্বশ্চাস্ত্য বাহ্যতঃ”<sup>১</sup> অর্থাৎ এই আত্মা প্রত্যেক বস্তুর অন্তরে ও বাহিরে পরিব্যাপ্ত আছেন । কিন্তু উহা কেমন করিয়া সম্ভবপর হইতে পারে ? যদি আত্মা কোন বস্তুর অন্তরে থাকেন তাহা হইলে আবার সেই বস্তুর বাহিরে তাঁহার থাকা কিরূপে সম্ভবপর হইতে পারে ? কিন্তু ইহা হওয়া সম্ভব ; কারণ আমরা দেখি যে, দেশ বা আকাশ সকল জিনিসের ভিতরে ও বাহিরে উভয় দিকেই বর্তমান থাকিতে পারে । দৃষ্টান্তস্বরূপে ধরুন, যেমন একটি ঘর চতুর্দিকে প্রাচীর দ্বারা বেষ্টিত । দেশ বা

১। ঈশোপনিষৎ, ১।৫

আকাশ-বস্তুটি ঘরের মধ্যেও আছে আবার বাহিরেও আছে। কিন্তু তাহা হইলে প্রাচীরগুলি কি ? উহারা কি দেশ বা আকাশ হইতে বিচ্ছিন্ন বা বিভিন্ন ? উত্তরে বলিতে হইবে, না, প্রাচীরগুলি সীমাবদ্ধ আকাশ ভিন্ন আর কিছুই নহে ; আকাশের সাহায্যেই উহারা বিদ্যমান আছে ; সুতরাং ঐ প্রাচীরগুলিকেও আকাশই বলিতে হইবে। প্রাচীরে স্থিত আকাশখণ্ড ঘরের মধ্যস্থিত আকাশটিকে সীমাবদ্ধ করিয়াছে মাত্র। কিন্তু বাস্তবিক কি প্রাচীর ঐরূপে আকাশকে আবদ্ধ রাখিতে পারিয়াছে ? উত্তরে বলিতে হয়—না ; কারণ গৃহমধ্যস্থ দেশ বা আকাশ বাহিরেও ব্যাপ্ত আছে। আমরা কি এই অনন্ত আকাশকে সীমাবদ্ধ করিতে পারি ? না, পারি না। এইরূপে মনের দ্বারাও আমাদের আত্মাকে সীমাবদ্ধ করিতে চেষ্টা করিলে আমরা অকৃতকার্যই হইব, কারণ মন এত বড় নহে বা এত শক্তিশালী নহে যে, উহা সর্বব্যাপী আত্মাকে সীমাবদ্ধ করিয়া রাখিতে পারে। ইন্দ্রিয়ের শক্তিসমূহও এই আত্মাকে সীমাবদ্ধ করিতে পারে না। তাহা ছাড়া পাঞ্চভৌতিক আকারবিশিষ্ট কোন পদার্থের দ্বারাই আত্মাকে ভাগ করা যায় না ; কারণ ইহারা প্রত্যেকেই আত্মার সত্ত্বাতেই সত্ত্বাবান। অতএব এই আত্মাকে যখনই আমরা যথাযথ-ভাবে উপলব্ধি করিতে পারিব তখনই ইহাকে অসীম ও

অনন্ত বলিয়া বোধ হইবে। আমরা বলিয়া থাকি যে, আমরা সসীম জীব, কিন্তু বাস্তবিক আমরা তাহা নহি। একই অসীম ও অনন্ত সত্ত্বা বিচিত্র সাস্তু ও সসীম আকারের মধ্য দিয়া প্রকাশমান হইতেছেন। এই সসীম আকারগুলি আবার দেশ বা আকাশেই অবস্থান করিয়া থাকে; আকাশের বাহিরে ইহারা অবস্থান করিতে পারে না। সেরূপ সমস্ত ভিন্ন ভিন্ন বা ব্যষ্টি জীব সেই অনন্ত আকাশসদৃশ নির্বিশেষ আত্মার মহান্ সত্ত্বাতেই বিরাজিত আছে।

উপনিষদে আছে : “যে ব্যক্তি আত্মাতে সর্বভূতকে দর্শন করেন এবং সর্বভূতে আত্মাকে দর্শন করেন তিনি কাহারও প্রতি ঘৃণা প্রদর্শন করেন না।”<sup>১</sup> অর্থাৎ যিনি আত্মাসত্ত্ব পর্য্যন্ত সমস্ত বস্তুকে আত্মা হইতে অভিন্ন জ্ঞান করেন, যিনি সর্বত্র সকল পদার্থেই চিরপবিত্র আত্মার অস্তিত্ব প্রত্যক্ষ করেন, তাঁহার নিকট আর কিছুই উপেক্ষণীয় বস্তু থাকে না। অসম্পূর্ণ আপেক্ষিক জ্ঞান হইতেই ঘৃণার উদ্ভব হয় এবং আপেক্ষিক জ্ঞানই আমাদেরকে এক বস্তুকে অন্য বস্তু হইতে পৃথক বলিয়া বুঝাইয়া দেয়। কিন্তু যখন আমরা অপরের মধ্যে আমাদেরই আত্মার

১। “যস্তু সর্বাণি ভূতানি আত্মন্তেবাত্মপশুতি।

সর্বভূতেষু চাত্মানং ততো ন বিজুগুপসতে ॥”

## আত্মজ্ঞান

অস্তিত্বকে উপলব্ধি করিতে পারিব তখন আর কিরূপে  
অপরকে ঘৃণা করিতে পারি? আত্মা আত্মাকে ঘৃণা  
করিবে ইহা কি সম্ভবপর? আমাদের নিজের আত্মাকে  
বা নিজেকে ঘৃণা করা যেরূপ অসম্ভব, অপরের আত্মাকে  
বা অপরকে ঘৃণা করাও সেইরূপ অসম্ভব। আত্মজ্ঞান-  
জনিত বিভিন্ন ফলের মধ্যে এই ঘৃণা না করাও একটি  
ফলস্বরূপ। আত্মজ্ঞানের অবস্থায় ঘৃণার ভাব একেবারেই  
থাকিতে পারে না; আর ঘৃণার ভাব চলিয়া গেলে হিংসা,  
দ্বेष প্রভৃতি স্বার্থজনিত কুপ্রবৃত্তিগুলিও সম্পূর্ণরূপে দূর  
হইয়া যাইবে। সুতরাং তখন অবশিষ্ট থাকিবে কি?  
আত্মজ্ঞানের উদয় হইলে ঘৃণার প্রতিদ্বন্দ্বিস্বরূপ স্বার্থজড়িত  
মানবীয় ভালবাসাও অন্তর্হিত হইবে এবং তাহার পরিবর্তে  
আত্মজ্ঞানীর হৃদয়ে নিঃস্বার্থ ভগবৎপ্রেম ও সর্বজীবে  
ভালবাসাই স্ফুরিত হইবে। যথার্থ প্রেম একত্বভাবের  
প্রকাশক। যেমন দেহের উপর ভালবাসার জন্ম আমরা  
দেহকে আত্মার সহিত অভিন্ন বলিয়া মনে করি তেমনি  
পরমাত্মার উপর ভালবাসার জন্ম আমরা নিজেকে  
পরমাত্মার সহিতই অভিন্ন বোধ করিয়া থাকি। যদি সেই  
পরমাত্মাকে আমরা অপরের মধ্যেও দর্শন করি তাহা  
হইলে তাহাকেও নিজের আত্মার গায়ই না। ভালবাসিয়া  
থাকিতে পারিব না। এইরূপে আত্মজ্ঞান লাভ করিলে

আমরা 'তোমাকে তুমি যেরূপ ভালবাস, তোমার প্রতিবেশীকেও সেরূপ ভালবাসিও'—যীশুখৃষ্টের এই পবিত্র বাণী বা উপদেশের অর্থ সম্পূর্ণরূপে হৃদয়ঙ্গম করিতে পারিব। যীশুখৃষ্টের এই উপদেশ যে একেবারে অনন্যসাধারণ তাহাও নহে। বেদান্ত অতি প্রাচীন কাল হইতেই এই শিক্ষা আমাদের দিয়া আসিয়াছে। তবে ইউরোপ ও আমেরিকাবাসী খৃষ্টানগণ নাকি বলেন যে, যীশুখৃষ্টই কেবল এই শিক্ষা দিয়াছিলেন। কিন্তু তাঁহারা জানেন না—ঐ সত্যই বেদান্তের মূল নীতি এবং ভিত্তিস্বরূপ।

কায়, মন ও বাক্য একত্বভাব প্রকাশের নামই 'প্রেম'। উপনিষদে আছে : "যে সময় সর্বভূতই আত্মার সঙ্গে এক হইয়া যায় অর্থাৎ আত্মার সহিত সকল ভূতকে যখন অভিন্ন বলিয়া বোধ করা যায় তখন সেই একত্বদর্শী জ্ঞানীর পক্ষে মোহই বা কি, শোকই বা কি ? অর্থাৎ তাঁহার শোক ও মোহ কিছুই থাকে না।"

আত্মজ্ঞান লাভ হইলে সর্বভূতের সহিত একত্বানুভূতির উদয় হইয়া থাকে। যখন সর্বভূতকেই এক মহান বিশ্বাত্মার অংশবিশেষ বলিয়া বোধ হয় তখন আর কোন

“যন্মিন্ সৰ্বাণি ভূতানি আত্মৈবাত্মদু বিজ্ঞানতঃ ।

তত্র কো মোহঃ কঃ শোক একত্বমনুপশ্যতঃ ॥”

—ঈশোপনিষৎ ৭

## আত্মজ্ঞান

ভয়ও থাকে না বা শোকও থাকিতে পারে না ; কারণ আত্মা ব্যতিরেকে তখন এমন কোনও পদার্থই আর অবশিষ্ট থাকে না যাহার জন্য শোক করিতে হইবে বা দুঃখভোগ করিতে হইবে। যতক্ষণ দ্বৈতজ্ঞান বা বহুত্বজ্ঞান থাকে ততক্ষণই শোক, দুঃখ ও ভয় ইত্যাদির উদয় হয়। যদি ভয় বা দুঃখোৎপাদক বিষয়গুলি সেই সর্বানুস্মৃত পরমাত্মার সহিত এক হইয়া যায় তাহা হইলে শোক ও ভয় কিছুই থাকে না। কিন্তু যতক্ষণ ‘আত্মার বাহিরে অন্য কোন বস্তু বা বিষয় আছে’ এই জ্ঞান আমাদের থাকিবে ততক্ষণ শোক, দুঃখ বা ভয়ের কবল হইতে আমরা মুক্ত হইতে পারিব না সুতরাং এক ও অদ্বিতীয় আত্মার জ্ঞান লাভ হইলে শোক, দুঃখ, ভয়, মোহ ও বিচ্ছেদ সমস্তই চিরদিনের জন্য অন্তর্হিত হইয়া যায় এবং ইহাই আত্মজ্ঞানের অশ্রুতম ফল।

কেহ কেহ মনে করেন যে, বেদান্তু আমাদের স্বার্থপর হইতে শিক্ষা দেয় ; কিন্তু ইহা ঠিক নয়। বেদান্তের মতে আত্মানুভূতি লাভ হইলে আমাদের ক্ষুদ্র ‘অহং’-জ্ঞানটির বিনাশ হয় এবং এই ক্ষুদ্র ‘অহং’ বা দেহাত্ম-বুদ্ধির লোপের সঙ্গে সঙ্গে অহঙ্কারপ্রসূত স্বার্থপরতাও দূরীভূত হইয়া যায়। ‘বিরাট অহং’ বা সমগ্র ব্রহ্মাণ্ডই আমার, এই বোধ এবং ‘ক্ষুদ্র অহং’ বা দেহাত্মবোধ, এই দুইটির অর্থ বাস্তবিক এক



নহে । ‘বিরাট অহং’ বলিলে আমরা প্রকৃতপক্ষে পরমাত্মাকেই বুঝি এবং ঐ পরমাত্মাই আমাদের যথার্থ স্বরূপ । সুতরাং আমাদের আত্মার যথার্থ স্বরূপ ঐশী শক্তিতেই পরিপূর্ণ । অতএব ‘আত্মা’ এই সংস্কৃত শব্দ ব্যবহার করিলে আমরা স্বরূপতঃ যাহা সেই ঐশীশক্তিসম্পন্ন পরমেশ্বর তাঁহাকেই বুঝিয়া থাকি এবং তাহা হইলেই ‘আত্মা’-র কথা বলিলে আর জীবের স্বার্থপরতার ভাব উদ্ভিত হইবে না । এই আত্মা সম্বন্ধে ঈশোপনিষৎ আরও বলিয়াছেন :

“স পর্য্যগাচ্ছুক্ৰমকায়মব্রণমস্মাবিরং শুদ্ধমপাপবিদ্ধম্ ।

কবির্মানীষী পরিভূঃ স্বয়ম্ভূর্থাখাতথ্যাতোহর্থান্ ব্যাদধাৎ

শাশ্বতীভ্যঃ সমাভ্যঃ ॥”<sup>১</sup>

অর্থাৎ জ্যোতির্ময়, স্কুল ও সূক্ষ্ম শরীররহিত, অক্ষত, স্নায়ুকেন্দ্র অথবা মস্তিষ্ক দ্বারা অম্পৃষ্ট, নির্মল নিষ্পাপ, ধর্মাধর্মবিবর্জিত, কবি ( ভূত-ভবিষ্যদ্বর্তমানদর্শী ), মনীষী ( মনের প্রভু বা সর্বজ্ঞ ), পরিভূ ( সর্বোপরি বিরাজমান ), স্বয়ম্ভূ ( উৎপত্তি বা হেতুরহিত, স্বয়ং প্রকাশ ) সেই পরমাত্মা সমস্ত পদার্থ ব্যাপিয়া আছেন এবং সংবৎসরাধিপতি চিরন্তন প্রজাপতিগণকে কর্তব্য বিষয়-সমূহ যথাযথরূপে প্রদান করিয়াছেন ।” এই পরমাত্মা

## আত্মজ্ঞান

নিখিল বিশ্বব্রহ্মাণ্ডের কেন্দ্রস্বরূপ হইয়া ওতঃপ্রোতভাবে সর্ববস্তুর অন্তরে ও বাহিরে অনুশ্রুত হইয়া রহিয়াছেন ।

আমাদের মন যেখানে যাইবে আত্মাও সেইখানেই যাইবে, কারণ আত্মাকে ছাড়িয়া মন কখনই থাকিতে পারে না । বুদ্ধিকেও এই আত্মাই আলোক প্রদান করিতেছেন । এই আত্মা পবিত্র, নিষ্কলঙ্ক এবং সর্ব-পাপরহিত । এইখানেই কিন্তু আমরা খৃষ্টান মত হইতে বেদান্ত মতের পার্থক্য স্পষ্টরূপে দেখিতে পাই । খৃষ্টানগণ বলেন যে, মানবের আত্মা জন্ম হইতেই পাপী ; কিন্তু বেদান্ত বলিয়া থাকে, আমাদের আত্মা সর্ব-পাপবর্জিত ও চিরপবিত্র । বাস্তবিক এই শিক্ষা আমরা বেদান্ত হইতেই লাভ করিয়া থাকি । তবে ইহার দ্বারা আমাদের এরূপ মনে করা উচিত নহে যে, বেদান্ত তাহা হইলে মানুষকে পাপকর্ম করিতেই উৎসাহ দান করিতেছে । কিন্তু বাস্তবিক তাহা নহে । বেদান্তই মানুষকে শিক্ষা দিতেছে যে, যে মুহূর্তে আত্মজ্ঞান লাভ হইবে সেই মুহূর্তেই সমস্ত অসৎ প্রবৃত্তি দূর হইয়া যাইবে এবং পাপকর্ম হইতে বিরত হইয়া মানুষ চির-পবিত্র হইবে ।

আত্মা এই মানবশরীরের মধ্যে থাকিলেও প্রকৃত-পক্ষে অশরীরী । আত্মার কোন আকার নাই অর্থাৎ

তিনি স্থূল ও সূক্ষ্ম এই উভয় প্রকার আকারই রহিত । জগতে যে সকল সূক্ষ্ম আকার আছে এবং এমন কি সর্বোৎকৃষ্ট অণুবীক্ষণ যন্ত্রের সাহায্য দ্বারাও দৃষ্ট হয় না এই প্রকার সূক্ষ্ম আকারও আত্মাকে স্পর্শ করিতে পারে না । আত্মা সর্বপ্রকার আকার বিবর্জিত । কিন্তু এই আত্মাই আবার যে কোনও রূপ বা আকার ধারণ করিতে পারেন ; সর্বপ্রকার রূপই আবার এই আত্মাতেই বিদ্যমান ।

এই আত্মা শরীরস্থ স্নায়ুকেন্দ্রের এবং মস্তিষ্কের যাবতীয় ক্রিয়ারও বহিঃপ্রদেশে অধিষ্ঠিত । জড়বাদীরা বলেন যে, মস্তিষ্ক ও স্নায়ুরাজ্যস্থ শক্তিকেন্দ্রসমূহের স্পন্দনের ফলে ‘অহংজ্ঞান’ বা ‘আত্মচেতন্য’ উৎপন্ন হয় । কিন্তু বেদান্ত সেই কথা সমর্থন করে না । বেদান্তের মতে স্নায়বিক শক্তিকেন্দ্রসমূহ বা মস্তিষ্কপ্রসূত শক্তিরূপি এই আত্মাকে স্পর্শই করিতে পারেন না । দেহের পরিবর্তনে এই শাশ্বত আত্মার কোনও পরিবর্তন হয় না । স্থূল দেহের বর্ণের বা আকৃতির বৈলক্ষণ্য বা ভাবান্তর ঘটতে পারে, ঐ দেহ রোগগ্রস্ত হইতে পারে বা উহা বিকলাঙ্গ হইতে পারে, কিন্তু ঐ রোগ বা অঙ্গহীনতা আত্মার কিছুই পরিবর্তন সাধন করিতে পারে না । সুতরাং আত্মজ্ঞান মনুষ্যকে স্নায়ুদৌর্বল্য বা

## আত্মজ্ঞান

অপরাপর দেহাদি নিমিত্ত দুঃখ ও ব্যাধি হইতে মুক্ত করে, অর্থাৎ আত্মজ্ঞানী ব্যক্তির স্নায়ুদৌৰ্বল্য, ব্যাধি বা দেহজনিত কোনও দুঃখ থাকে না।<sup>১</sup>

“কবি” শব্দ কাব্য-রচয়িতাকে বুঝায় ; কিন্তু ইহার অপর একটি অর্থ হইতেছে ‘সর্বদর্শী’। আত্মাই এই নিখিলবিশ্বের মহান্ “কবি” বলিয়া বর্ণিত হইয়াছেন। প্রচলিত অর্থ অনুযায়ী তিনি “কবি” এবং তাঁহার কাব্য হইতেছে এই বিশ্বব্রহ্মাণ্ড। ঈশ্বরের মহিমা সুন্দররূপে বর্ণনা করিতে হইলে তাঁহাকে “কবি” এবং বিশ্বরাজ্যটিকে তাঁহার রচিত ‘কাব্য’ বলিলেই সম্পূর্ণ ভাবটি প্রকাশিত হয়। তাঁহাকে আবার সর্বাপেক্ষা নিপুণ চিত্রশিল্পী বলিয়াও অর্থ করা হইয়াছে। সূর্যোদয় এবং সূর্যাস্তকালে তাঁহার শিল্প-নৈপুণ্য আমরা প্রত্যক্ষ করি। এই অসীম আকাশে যে আমরা সূর্য্য, চন্দ্র, নক্ষত্র ও গ্রহ-উপগ্রহ ইত্যাদি দেখি তাহা সেই অনন্ত শক্তিমান শিল্পী বিশ্বনিয়ন্তার অদৃশ্য হস্তরচিত চিত্র ব্যতীত আর কিছুই নহে।

আত্মার যথার্থ স্বরূপ কোন-কিছু ভাল মন্দের বা ধর্ম্মাধর্ম্মের উপরে অবস্থান করে না। কেহ কেহ প্রশ্ন করেন যে,

১। আত্মজ্ঞান লাভ করিয়াও ষাঁহারা পৃথিবীতে শরীর ধারণ করিয়া বাঁচিয়া আছেন তাঁহাদিগের নিকট দুঃখ, ব্যাধি প্রভৃতি উপস্থিত হইলেও ইহারা তাঁহাদিগকে বিচলিত করিতে পারে না।

আত্মা ভাল ও মন্দের অতীত কিরূপে হইতে পারেন ? আবার কেহ কেহ বলেন যে, আত্মা কেবলই ভাল, মন্দের সহিত তাঁহার কোন সম্বন্ধ নাই । প্রকৃতপক্ষে ভাল এবং মন্দ এই দুইটি আপেক্ষিক শব্দ ; ভাল-র অস্তিত্ব মন্দের অস্তিত্বের উপর নির্ভর করে । আমরা একটিকে অপরটি হইতে বিচ্ছিন্ন ভাবে রাখিতে পারি না । যদি 'মন্দ' শব্দটি জগতে না থাকে তাহা হইলে 'ভাল' শব্দটিও থাকিবে না । একটিকে সরাইয়া লইলে অপরটিও অস্তিত্ব হইবে । ধর্ম ও অধর্ম এবং পুণ্য ও পাপ সম্বন্ধেও এইরূপ । ইহারা পরস্পর আপেক্ষিক শব্দ মাত্র ; একটির অস্তিত্ব ভাবিলে অপরটির অস্তিত্বও ভাবিতে হয় । কিন্তু নিবিশেষ পরমাত্মা সমস্ত আপেক্ষিক রাজ্যের বাহিরে ; সুতরাং ভাল ও মন্দ, পাপ ও পুণ্য এবং ধর্ম ও অধর্ম ইহাকে স্পর্শ করিতে পারে না ।

উপনিষৎ বলেন যে, এই পরমাত্মা ভিন্ন অন্য কোন দ্রষ্টা বা অন্য কোনও জ্ঞাতা নাই । এই নিখিলবিশ্বের জ্ঞাতা আর কে হইতে পারেন ? একমাত্র সর্বজ্ঞ আত্মাই জ্ঞাতারূপে আছেন এবং তিনিই সমস্ত জগতের সমস্ত বস্তু জানেন । আমাদের অন্তরে জ্ঞাতারূপে বিরাজমান আত্মাই আবার সেই সর্বজ্ঞ ঈশ্বরের অংশ বা প্রতীকমাত্র । জগতের অধিকাংশ লোকই কিন্তু এই পরমসত্যকে অবগত নহেন ।

## আত্মজ্ঞান

ধর্মপ্রচারকগণও ইহা শিক্ষা দেন না। কারণ তাঁহারা নিজেরাই এই সত্য উপলব্ধি করিতে পারেন যে, ঈশ্বর যদি সর্বভূতের জ্ঞাতা হন তাহা হইলে আমাদের অন্তরস্থ জ্ঞাতা ও সেই বিরাট জ্ঞাতা পরমাত্মারই অংশমাত্র। বেদান্তও এই কথা বলে যে, প্রথমে আমাদের ব্যক্তিগত শরীরস্থ জ্ঞাতাকে উপলব্ধি করিতে পারিলেই সর্বজ্ঞ বিরাট পুরুষরূপী বিশ্বের জ্ঞাতাকে জানিতে পারা যাইবে।

আমাদের আত্মা কখনও জ্ঞেয় অর্থাৎ জ্ঞানের বিষয় হইতে পারেন না; তিনি সকল সময়েই বিষয়ী বা জ্ঞাতা। লোকে যে ঈশ্বরের উপাসনা করে সেই ঈশ্বরকেই সকলের অন্তর্যামী ও বিরাট জ্ঞাতা বলিয়া বুঝিতে হইবে। সুতরাং বেদান্তের আলোকে ঈশ্বর ও আত্মা অভেদ; অর্থাৎ ঈশ্বর আমাদের অন্তর হইতেও অন্তরতম; উভয়ের নিকট বা অভেদ সম্বন্ধই আমরা উপলব্ধি করি। কিন্তু খৃষ্টান প্রভৃতি বিশেষ বিশেষ ধর্মসম্প্রদায়ের শাস্ত্রানুসারে ঈশ্বর মানুষের নিকট হইতে বহু দূরে অবস্থান করেন। তাঁহাকে এতদূরে স্থান দেওয়া হইয়াছে যে, তাঁহার নিকটে উপস্থিত হওয়া জীবের পক্ষে ছরাশা মাত্র। কিন্তু বেদান্ত আমাদের সর্বাপেক্ষা নিকট-বর্তী যাহা কিছু আছে তাহা অপেক্ষাও সন্নিকটে ঈশ্বরকে আনিয়া দিয়াছেন। যদিও এই আত্মা 'পরিভূ' বা সর্বব্যাপী তথাপি তিনি প্রকৃতির বাহিরেও সর্বত্র আছেন। তবে

আত্মা সর্বভূতে অবস্থান করিলেও সকল ভূত ও আত্মা কিন্তু এক বস্তু নহে। জড় জগতের পরিবর্তনশীল অবস্থা-সমূহ এই আত্মাকে বিকৃত বা পরিবর্তিত করিতে পারে না। পরমাত্মা প্রকৃতির সকল বিকার হইতে অতীত হইলেও আবার প্রকৃতির প্রত্যেক অণু ও পরমাণুতে অনুপ্রবিষ্ট হইয়া আছেন। ইনি 'স্বয়ম্ভু' অর্থাৎ ইহার কোনও কারণ নাই সুতরাং কোন কার্যও নাই। পরমাত্মা প্রকৃতপক্ষে কার্য-কারণসূত্রের সম্পূর্ণ অতীত; অর্থাৎ পরমাত্মার কার্য ও কারণে কোনও ভেদ নাই। তবে ইহার কোনও কারণ না থাকিলেও ইনি সকল বস্তুর কিন্তু কারণস্বরূপ। প্রকৃত কথা এই যে, পরমাত্মা কার্য-কারণ নিয়মের অধীন নহেন। পরমাত্মা অনাদিকাল হইতে স্বয়ম্ভু অবস্থায় বিরাজিত আছেন এবং ভবিষ্যতেও অনন্তকাল পর্য্যন্ত এইরূপই থাকিবেন। ইহার আরম্ভ ও শেষ কেহ দেখিতে পায় না, কারণ, আরম্ভ ও শেষ কালের অধীন এবং ইহাকে বিচার করিয়া অনুসন্ধান করাও মনোরাজ্যের ব্যাপার। এই বাহু জগতের আরম্ভ ও শেষ সম্বন্ধে আমরা অবশ্য অনুসন্ধান করিতে পারি, কিন্তু আত্মা সম্বন্ধে তাহা করা চলে না; কারণ আত্মা দেশ, কাল, নিমিত্ত, চিন্তা, মনন প্রভৃতি কার্যের সম্পূর্ণ অতীত। সুতরাং আত্মার আদিও নাই, অন্তও নাই।

## আত্মজ্ঞান

আত্মা সর্বজ্ঞ । আত্মা জ্ঞানসমুদ্র বিশেষ । যাবতীয় আপেক্ষিক জ্ঞান ঐ সমুদ্রেরই আংশিক বিকাশ । সুতরাং আমরা বুঝিলাম যে, লোকে ঈশ্বরকে যে সমুদয় বিশেষণে বিশেষিত করিয়া থাকে সে সমুদয় বিশেষণ আত্মা সঙ্ক্ষেপে বেদান্ত প্রয়োগ করিয়াছে । লোকে বলে—ঈশ্বর সর্বজ্ঞ, সর্বশক্তিমান, সর্বব্যাপী, নিত্য ও অসীম । বেদান্তেও আত্মাকে ঐরূপ বলা হইয়াছে । পরমাত্মা আমাদেরও আত্মাস্বরূপ । আত্মজ্ঞান হইলেই জানা যায় যে, যেগুলি ঈশ্বরের বিশেষণ সেইগুলিই আবার আত্মারও বিশেষণ যদিও তাহারা আরোপিত । তাহারা এই পরমাত্মার উপলব্ধি করিতে পারে না, তাহারা অজ্ঞানান্ধকারে বাস করে এবং তাহাদিগকে অজ্ঞানজনিত দুঃখ ও ক্লেশ ভোগ করিতে হয়।” তাহাদের সর্বদাই ভীত ও অনুখীই থাকিতে হয় মৃত্যুর নামেও তাহারা ভয় পায় । তাহারা এই পার্থিব জীবন-ধারণের অন্তরায়-গুলিকে এবং দেহের নাশ বা মৃত্যুকে ভয় করে । তাহারা দেহাত্মবুদ্ধিবশতঃ জড়দেহে এরূপ দৃঢ়ভাবে আসক্ত হইয়া থাকে যে, উহা হইতে বঞ্চিত হইবার আশঙ্কা সর্বদা হৃদয়ে পোষণ করিয়া নিজ জীবনকে দুঃখময় করিয়া তুলে । তাহারা ইন্দ্রিয়-সুখ এবং পার্থিব ভোগ-বিলাস ভালবাসে এবং যখনই উহাদের অভাব হয় তখনই মিয়ত্ৰাণ ও হতাশ হইয়া পড়ে । তাহাদের বিবেচনায় এই পার্থিব জীবনে ঐ সমস্ত



সুখভোগ ভিন্ন অন্য কোনও উচ্চতর লক্ষ্য বা উদ্দেশ্য থাকিতে পারে না। এইপ্রকার ব্যক্তিগণের জীবন নিরবচ্ছিন্ন ভয় ও অশান্তিপূর্ণ হইয়া থাকে। যাহারা ধনবান তাঁহাদের চিন্তে ধনসম্পত্তি নাশের ভয় থাকে এবং যাহাদের সুনাম ও উচ্চপদ আছে তাঁহাদেরও ঐ সকল নাশের ভয় আছে। সাধারণ লোকের জরা, রোগ ও মৃত্যুভয়জনিত দুঃখভোগ তো আছেই। বাস্তবিক এই শ্রেণীর লোক কি কখনও জগতে যথার্থ সুখ ও শান্তি ভোগ করিতে সক্ষম হইতে পারে? কখনই না। যাহারা ভয়মুক্ত হইয়াছেন তাঁহারা জগতে একমাত্র সুখী। আত্মজ্ঞান লাভ হইলেই ভয়কে জয় করা যায় এবং তখন হৃদয়ে অনাবিল আনন্দের প্রবাহ বহিতে থাকে।<sup>১</sup> সুতরাং যাহাতে এই জীবনেই আমরা আত্মজ্ঞান লাভ করিতে পারি তাহার জন্য আমাদের সম্যক্রূপে যত্নবান হওয়া উচিত। আত্মজ্ঞানের আলোক আমাদের অজ্ঞানান্ধকার দূরীভূত করে ও তৎসঙ্গে অজ্ঞান জন্ম ভয়, শোক, দুঃখ, জন্ম, মৃত্যু ও এমন কি পরাধীনতা, সর্বপ্রকার বন্ধনাদি ও মোহাদি হইতে আমাদের মুক্ত করিয়া থাকে।

আমাদের 'স্বার্থপরতা' অজ্ঞান ( অবিজ্ঞা ) হইতেই প্রসূত।

১। "আনন্দং ব্রহ্মণো বিদ্বান্ ন বিভেতি কুতশ্চন।"—  
তৈত্তিরীয়োপনিষৎ ২।৯

## আত্মজ্ঞান

এই অজ্ঞানই আমাদের ঐশ্বরীক ভাবকে বা আত্মাকে আবরণী শক্তি দ্বারা আচ্ছাদিত করিয়া রাখে এবং বিক্লেপশক্তি দ্বারা জড় দেহই যে আমাদের প্রকৃত স্বরূপ এই 'মিথ্যা জ্ঞান জাগাইয়া দেয়।' এই অবিদ্যার অচিন্ত্য শক্তিদ্বারা অভিভূত হইয়া আমরা আমাদের প্রকৃত আত্মস্বরূপ ভুলিয়া যাই এবং আমরা আমাদের মরণশীল মানবের পুত্র বা কন্যা ইত্যাদি বলিয়া ভাবিয়া থাকি। এইপ্রকারে আমরা সীমাবদ্ধ হইয়া পড়ি এবং 'আমি, আমার' ইত্যাকার স্বার্থপরতার পাশে আবদ্ধ হইয়া যাই। আত্মজ্ঞান অবিদ্যা নাশ করে এবং সম্পূর্ণ নিঃস্বার্থভাবের উদয় করে। তিনিই ধন্য যাঁহার চিত্ত অজ্ঞানরূপ অন্ধকারের ভয় এবং স্বার্থপরতারূপ কৃষ্ণ-মেঘ-জাল মুক্ত হইয়া জ্ঞান-সূর্যের আলোকে উদ্ভাসিত হইয়াছে।

ভাবিয়া দেখুন এই জগৎটা কি? ইহা অজ্ঞানপ্রসূত ও ভীতিসমাচ্ছন্ন। আত্মজ্ঞান সর্বপ্রকার সাংসারিকভাব

২। "অজ্ঞানশ্রবণবিক্লেপনামকমস্তি শক্তিহয়ম্। আবরণশক্তিস্তাবৎ  
\* \* অজ্ঞানং পরিচ্ছিন্নমপ্যাআনমপরিচ্ছিন্নমসংসারিণম্ অবলোক-  
য়িত্বুদ্ধিপিত্ত্বকতয়াচ্ছদয়তীব। অননৈবাবরণশক্ত্যাবচ্ছিন্নশ্রাঅনঃ  
কত্বভোক্ত্বসুখত্বঃখমোহাত্মকতুচ্ছসংসারভাবনাপি সংভাব্যতে যথা  
স্বাজ্ঞানেনাবুতারাং রজ্জ্বাং সর্পত্বসংভাবনা। বিক্লেপশক্তিস্ত যথা  
রজ্জ্বাজ্ঞানং স্বাবৃতরজ্জৌ স্বশক্ত্যা সর্পাদিকমুদ্ভাবয়ত্যেবমজ্ঞানমপি  
স্বাবৃতাত্মনি বিক্লেপশক্ত্যাকাশাদিপ্রপঞ্চমুদ্ভাবয়তি।" —বেদান্তসার

বিনষ্ট করিয়া আমাদেরকে আধ্যাত্মিক শক্তি দান করে এবং ঈশ্বর-যে রূপ ভয়শূণ্য আমাদেরকেও সেইরূপ ভয়শূণ্য করে। ঈশ্বর কি কোনও কিছুকে ভয় করেন? না, তাহা কিরূপেই বা সম্ভবপর হইতে পারে? যে মুহূর্ত্তে আমাদের অনুভূতি হইবে যে, ঈশ্বর আমাদের অন্তরে অবস্থান করিতেছেন সেই মুহূর্ত্তেই আমাদের সমস্ত ভয় অন্তর্হিত হইয়া যাইবে। যখন আমরা জানিতে পারিব যে, মৃত্যু দেহের ভাবান্তর মাত্র, অর্থাৎ এক দেহ ত্যাগ করিয়া অন্য দেহ গ্রহণ ভিন্ন মৃত্যু আর কিছুই নহে, এবং যখন ইহাও জানিব যে, আমাদের যথার্থ স্বরূপ বা আত্মা অপরিবর্তনশীল তখন আর আমাদের মৃত্যুভয় কি করিয়া থাকিবে? তাহাদের আত্মজ্ঞান লাভ হয় নাই তাহারা সত্যই দুর্ভাগা! যেপর্য্যন্ত না তাহারা তাহাদের যথার্থ স্বরূপ আত্মাকে উপলব্ধি করিতে পারিবে সেপর্য্যন্ত তাহাদের এই অজ্ঞানের সংসারে পুনঃপুনঃ জন্মগ্রহণ করিতেই হইবে।

আত্মজ্ঞানই অনন্ত সুখের একমাত্র কারণ। ইহাই আত্ম-স্বাধীনতা ও মোক্ষের পথে লইয়া যায়। আপনি মুক্তির অন্বেষণ করিতেছেন সত্য, কিন্তু যতক্ষণ মৃত্যুভয়ের দাস অথবা সাংসারিক অবস্থানিচয়ের অধীন থাকিবেন, ততক্ষণ আপনি উহা লাভ করিতে পারিবেন না।

## আত্মজ্ঞান

আপনি ঈশ্বরের অংশ—ইহা চিন্তা করুন, ধ্যান করুন এবং তাহা হইলেই সমস্ত বন্ধন ছিন্ন হইয়া যাইবে ও আপনি মুক্ত হইবেন। আত্মজ্ঞানের দ্বারা এই প্রকার মোক্ষ লাভ হইলে তবেই আপনার ‘অহং ব্রহ্ম’ বা ‘সোহহং’ ভাব এবং ঈশ্বরের সহিত একত্বানুভূতির উদয় হইবে। তখনই আপনি বলিতে সক্ষম হইবেন “যোহসাবসৌ পুরুষঃ সোহমস্মি”<sup>১</sup> অর্থাৎ সূর্যের মধ্যে যে জ্যোতিঃ দেখিতেছি তাহা আমার মধ্যেও আছে এবং আমার মধ্যে যে জ্যোতিঃ প্রকাশিত তাহাই সূর্যের মধ্যে দেদীপ্যমান। আমিই দেহ, ইন্দ্রিয় ও মনের প্রভু এবং জাগতিক বাহ্যবস্তুরও আমি প্রভু। তখনই আপনি বুঝিবেন যে, ‘আমিই এই বিশ্বব্রহ্মাণ্ডের আলোক স্বরূপ। আমারই আলোকে শশী, সূর্য্য, নক্ষত্র ও বিদ্যাৎ প্রকাশমান। আমি আমার নিজের স্বরূপ উপলব্ধি করিয়াছি, নিখিল বিশ্বের যথার্থ স্বরূপ কি তাহাও আমি উপলব্ধি করিয়াছি। সুতরাং আমি সেই ‘একমেবাদ্বিতীয়ম্’ বিরাট পুরুষের সহিত এক এবং এই বিষয়ে আর কোন সন্দেহ নাই।’

বাঞ্ছে মনসি প্রতিষ্ঠিতা, মনো মে বাচি প্রতিষ্ঠিত-  
 মা বিরাবির্ময়োহভূর্বেদসা মৎসাহীগীর্ষাতং মা মা হিংসী-  
 রনেনাধীতেনাহোরাত্রাং সংবসাম্যগ্ন ইড়া নম ইড়া নম  
 ঋষিভ্যো মন্ত্রকৃদভ্যো মন্ত্রপতিভ্যো নমো বোহস্ত দেবেভ্যঃ  
 শিবা নঃ শংতমা ভব স্মৃড়ীকা সরস্বতী মা তে ব্যোম সাদৃশি ।  
 অদধ্বং মন ইষিরং চক্ষুঃ সূর্যো জ্যোতিষাং শ্রেষ্ঠে দীক্ষে মা  
 মা হিংসীঃ । ॐ শান্তিঃ শান্তিঃ শান্তিঃ ।

—কৌষীতক্যপনিষৎ ।

হে বাগ্‌দেবি, আমার বাক্য মনে প্রতিষ্ঠিত হউক এবং মন  
 বাক্যে প্রতিষ্ঠিত হউক । তুমি মূর্ত্তিমতী জ্ঞানস্বরূপিণী-  
 রূপে আবিভূতা । আমার নিকট হইতে তুমি শব্দরূপে  
 দিগ্‌যাপিনী হইয়াছ ; অতএব সত্য নষ্ট করিও না । বর্ত্তমান  
 অধ্যয়নেই যেন দিন রাত্রি একই ভাবে অবস্থান করিতে  
 পারি । হে অগ্নি, তোমাকে সর্ব্বতোভাবে নমস্কার ।  
 মন্ত্রপ্রযোজক ঋষিগণকে সর্ব্বতোভাবে নমস্কার । মন্ত্রপতি  
 দেবগণ, তোমাদিগকেও নমস্কার । সরস্বতী আমাদের  
 প্রতি বিশুদ্ধা কল্যাণময়ী এবং সুখদায়িণী হউন । আমি  
 যেন শূন্যময় না দেখি । সূর্য্য যেরূপ জ্যোতির্ময় পদার্থ-  
 সমূহের মধ্যে শ্রেষ্ঠ, কখনও ইহার অন্তথা হয় না সেইরূপ  
 আমাদের মন নির্মল এবং চক্ষু ইষ্টদর্শী হউক । ইহার  
 অন্তথা করিও না । ॐ শান্তিঃ শান্তিঃ শান্তিঃ ।

## তৃতীয় অধ্যায়

### প্রাণ ও আত্মা

যীশুখৃষ্টের আবির্ভাবের অন্ততঃ দুই সহস্র বৎসর পূর্বে বৈদিক যুগের সময় হইতে ভারতবর্ষে আত্মজ্ঞানের চর্চা কেবল যে দার্শনিক পণ্ডিতগণের বা ঋষিদিগের মধ্যেই নিবদ্ধ ছিল তাহা নহে, তৎকালীন রাজগণ্যবর্গও আত্মজ্ঞান লাভকেই জীবনের মুখ্য উদ্দেশ্য বলিয়া জানিতেন। প্রাচীন ভারতে অধিকাংশ ক্ষত্রিয় রাজা ব্রাহ্মণ না হইয়াও আধ্যাত্মিক বিষয়ে হিন্দুদিগের আচার্য্যরূপে ছিলেন। সাধারণের একটা ধারণা আছে যে, পুরাকালে কেবলমাত্র ব্রাহ্মণগণই আধ্যাত্মিক তত্ত্ব শিক্ষা দিতেন এবং রাজ্যশাসনাদি ও যুদ্ধাদি কার্য্য ক্ষত্রিয়-গণেরই কর্তব্য ছিল; কিন্তু মহাভারতে বর্ণিত আছে যে, কুরুক্ষেত্রের যুদ্ধে ব্রাহ্মণদিগের মধ্যে কেহ কেহ যুদ্ধ করিয়াছিলেন, সেনাপতি হইয়াছিলেন এবং সংগ্রামের সময় তাঁহারা যথেষ্ট শৌর্য্য, বীর্য্য ও সাহসের পরিচয় দিয়াছিলেন। কিন্তু তাঁহাদের মধ্যে কেহই কখনও দেশের রাজা বা সম্রাট হইতেন না। শ্রীমদ্ভগবদগীতাতেও দেখিতে পাওয়া যায়, দ্রোণাচার্য্য ও কৃপাচার্য্য ব্রাহ্মণবংশে জন্মগ্রহণ করিয়াও প্রসিদ্ধ

সেনাপতি হইয়াছিলেন এবং যুদ্ধ করিয়াছিলেন। ইহারা ইহা আবার তৎকালীন ক্ষত্রিয়গণকে ধনুর্বিদ্যা ও অস্ত্রবিদ্যা শিক্ষা দিয়াছিলেন। পক্ষান্তরে উপনিষৎ এবং পুরাণসমূহে বর্ণিত আছে যে, ক্ষত্রিয়গণই প্রথমে ব্রহ্মবিদ্যা, আত্মতত্ত্ব ও পরলোকতত্ত্ব প্রভৃতি উচ্চতর আধ্যাত্মিক বিষয়ে ব্রাহ্মণগণের আচার্য্য বা উপদেষ্টা ছিলেন। শ্রীকৃষ্ণ, রামচন্দ্র এবং বুদ্ধ ইহারা সকলেই ক্ষত্রিয় ছিলেন। ক্ষত্রিয়গণ যুদ্ধ-ব্যবসায়ী জাতি বলিয়া পরিগণিত হওয়ার তাঁহারা দেশ রক্ষা করিতে, রাজ্যশাসন করিতে, শত্রুর সহিত যুদ্ধ করিতে এবং রাজ্যে শান্তি, সুবিচার ও ধর্ম স্থাপন করিতে বাধ্য ছিলেন। যদিও এই সকল কার্য্য ক্ষত্রিয়ের ধর্ম ছিল তথাপি তাঁহারা প্রকৃত শিক্ষাভিলাষী অনুসন্ধিৎসুগণকে আত্মজ্ঞান সম্বন্ধে শিক্ষাদান করিতেও অধিকারী ও সমর্থ ছিলেন।

প্রাচীনকালে হিন্দু শাসনকর্তাগণ আধুনিক রাজাদিগের মত ছিলেন না। তাঁহাদের ধারণা ছিল যে, মানব-জীবনের একটি গুঢ় তাৎপর্য্য আছে এবং যতদিন উহা উপলব্ধি করিতে না পারা যায় ততদিন জীবনের সার্থকতা পূর্ণ হয় না। এমন কি সেই প্রাচীন যুগেও সত্যানু-সন্ধিৎসু নৃপতিগণ ভাবিতেন যে, যাহারা ‘আমি কে’ এবং ‘আমার স্বরূপই বা কি,’ এই তত্ত্বসমূহের মীমাংসা

## আত্মজ্ঞান

না করিয়া জীবন যাপন করে তাহারা গভীর অন্ধকারেই পড়িয়া আছে। এই সমস্ত কারণে তাহারা ক্ষাত্রধর্মবিহিত রাজ্যশাসন প্রভৃতি কর্মাদি সম্পাদন করিয়াও আত্মজ্ঞান সাধনার জন্ম যথেষ্ট অবসর পাইতেন।

পুরাকালে এই ভারতবর্ষে বারাণসী নগরীতে দিবোদাস নামে এক পরাক্রান্ত নরপতি ছিলেন। বারাণসী তখন পাশ্চাত্য জগতের এথেন্স<sup>১</sup> নগরীর স্থায় ভারতের সর্বপ্রকার বিদ্যাশিক্ষার স্থান ও ধর্ম, বিজ্ঞান এবং দর্শনশাস্ত্র চর্চারও কেন্দ্রস্থল ছিল। প্রাগৈতিহাসিক যুগ হইতে এই বারাণসী প্রাচ্য সভ্যতার উৎপত্তি-স্থান বলিয়া পরিগণিত। খ্রীষ্টপূর্বের জন্মগ্রহণের পঁচাত্তর বৎসর পূর্বে বুদ্ধদেবের সময়ও এই স্থান হিন্দু দর্শনশাস্ত্রের এবং ধর্মের প্রধানকেন্দ্র ও অনুশীলনক্ষেত্র ছিল। বুদ্ধদেব যদি এই বারাণসীর পণ্ডিতগণকে বিচারে পরাজিত করিয়া নিজপক্ষ অবলম্বন করাইতে না পারিতেন তাহা হইলে সমগ্র ভারতে তিনি ধর্মপ্রচার ও নিজ মত স্থাপন করিতে সমর্থ হইতেন না।

বারাণসীরাজ দিবোদাসের প্রতর্দন নামক এক শৌর্যবীর্যশালী পুত্র ছিলেন। তিনি তাহার দুর্দ্ধর্ষ শত্রুগণকে পরাজিত করিয়া যথেষ্ট খ্যাতি অর্জন করিয়াছিলেন। কথিত আছে যে,

---

১ ইউরোপের অন্তর্গত গ্রীস দেশের রাজধানী ছিল।



তিনি দেবতাগণকেও যুদ্ধে জয় করিয়াছিলেন। রাজকুমার প্রতর্দন অসীম সাহস ও অলোকসামান্য শক্তিসম্পন্ন ছিলেন। তিনি পৃথিবীর সমস্ত প্রবল নরপতিগণকে পরাজিত করিয়া দেবতাগণকে জয় করিবার মানসে পরিশেষে দেবলোকে উপস্থিত হইলেন। কৌষীতকী উপনিষদের তৃতীয় অধ্যায়ে এই অভিযানের বর্ণনা দেখিতে পাওয়া যায়। পুরাণের মতে বজ্রধারী ইন্দ্র বহু যাগ, যজ্ঞ, তপস্যা এবং জ্ঞানার্জন করিয়া দেবতাদিগের অধিপতি হইয়াছিলেন। দিবোদাসের পুত্র প্রতর্দন অগ্ন্যাগ্নি দেবতা-দিগকে পরাজিত করিয়া ইন্দ্রকে পরাভূত করিবার জন্য আবার ইন্দ্রলোকে উপস্থিত হইলেন। তিনি কিরূপে প্রবল শক্রগণকে ধ্বংস করিয়া দেবতাদিগকেও পরাজিত করিয়া-ছিলেন তাহা সমস্তই দেবরাজ ইন্দ্রের নিকট বর্ণনা করিলেন। এইরূপ অসাধারণ বীরপুরুষকে সমাগত দেখিয়া দেবরাজ ইন্দ্রও কিংকর্তব্যবিমূঢ় হইয়া পড়িলেন। তাঁহাকে কিরূপে অভ্যর্থনা করা কর্তব্য এবং কি প্রকারেই বা সেই অতিথি সন্তুষ্ট হইবেন তাহা চিন্তা করিয়া স্থির করিতে পারিলেন না। তাঁহার অসীম ক্ষমতা ও বিজয়ের বার্তা শ্রবণ করিয়া ইন্দ্র প্রতর্দনকে বলিলেন : “আমি তোমার প্রতি অত্যন্ত সন্তুষ্ট হইয়াছি। আমি তোমাকে বর দিতে ইচ্ছা করি। তোমার যাহা অভিলাষ তাহা প্রার্থনা কর, আমি তাহা পূরণ করিব।”

## আত্মজ্ঞান

রাজপুত্র প্রতর্দন উত্তর করিলেন : “হে দেবরাজ, যাহা লোকের সর্বপেক্ষা শ্রেয়স্কর সেইরূপ বরই আপনি বিবেচনা করিয়া আমায় প্রদান করুন।” লোকের পক্ষে সর্বপেক্ষা ঈঙ্গিত বস্তু কি তাহা প্রতর্দন জানিতেন না, কিন্তু ইহা বুঝিয়াছিলেন যে, এমন কিছু নিশ্চয়ই আছে যাহার দ্বারা সকলেই কৃত-কৃতার্থ হইতে পারে। যে সকল মায়াবিদ্ধ ব্যক্তি আপনার স্বরূপ অবগত না হইয়া অজ্ঞানাকারে বাস করিতেছে তাহাদের এইরূপ কিছু প্রয়োজন যাহা দ্বারা তাহারা তাহাদের জীবনের লক্ষ্য বা উদ্দেশ্য অবধারণ করিতে সক্ষম হইবে। এইরূপ চিন্তা করিয়া প্রতর্দন পুনরায় বলিলেন : “মনুষ্যের পক্ষে সর্বপেক্ষা যাহা শ্রেয়স্কর বলিয়া আপনি মনে করেন তাহাই আমায় দান করুন।” দেবরাজ ইন্দ্র উত্তর করিলেন : “উহা ঠিক নহে, তুমি তোমার অভিপ্রেত বর নিজে প্রার্থনা কর। নিজের অভিপ্রেত বস্তুকে অপরে তাহার হইয়া কি প্রকারে মনোনীত করিরা দিবে ?” রাজপুত্র তাহাতে সন্তুষ্ট হইলেন না। তিনি পুনরায় বলিলেন : “আমি আপনার নিকট আমার নিজের জন্ম বর প্রার্থনা করিতে চাহি না।” মনুষ্যের পক্ষে কি শ্রেয়স্কর বস্তু হইতে পারে তাহার ধারণা না থাকায় প্রতর্দন নির্দিষ্ট কোন বরই প্রার্থনা করিতে পারিলেন না ; সুতরাং তিনি সমস্ত ভার ইন্দ্রের উপর অর্পণ করিলেন। তখন ইন্দ্র তাঁহাকে বলিলেন : “আমি

তোমার নিকট প্রতিজ্ঞাপাশে আবদ্ধ এবং আমার প্রতিজ্ঞা কখনও ভঙ্গ হইবে না; সেইজন্য আমি তোমাকে এইরূপ বর প্রদান করিব যাহা অপেক্ষা মনুষ্য-জাতির আর অন্য কোনও শুভকর ও আবশ্যকীয় বস্তু হইতে পারে না।”<sup>১</sup>

ইন্দ্র প্রতর্দনকে বলিলেন : “আমাকে জান। আমার স্বরূপকে বিদিত হওয়াই মানবের পক্ষে সর্ব্বাপেক্ষা কল্যাণকর—ইহা আমি মনে করি।”

দেবরাজ ইন্দ্র যে বলিলেন : “আমাকে বিদিত হও” ইহার অর্থ এরূপ নহে যে, ‘আমার ( ইন্দ্রের ) শক্তি ও আমার যশকে বিদিত হও।’ ইহার তাৎপর্য্য এই যে, ‘আমি, আমাকে, আমার’ বা ‘তুমি, তোমাকে, তোমার’ এই শব্দগুলির দ্বারা যাহাকে নির্দেশ করা হয় তাহারই যথার্থ স্বরূপ সেই আত্মাকে বিদিত হও। যিনি এই স্বরূপকে অবগত হইতে পারিবেন, তিনি অসীম দিব্যশক্তি লাভ করিবেন। এই অবস্থায় তিনি যদি কাঙ্ক্ষিত কোনও অগ্ৰায় কার্য্য করেন তাহা হইলে পাপ তাঁহাকে স্পর্শ করিতে পারিবে না। যে ব্যক্তি আত্মাকে জানিতে পারিয়াছেন তিনি সর্ব্বাপেক্ষা ক্ষমতাশালী ;

১। “স হোবাচ মামেব বিজানীহেতদেবাংমনুষ্যায় হিততমং মন্তে।”—কৌষীতক্যুপনিষৎ ৩।১

## আত্মজ্ঞান

সামান্য রাজা হইতে প্রবল পরাক্রান্ত সম্রাটও তাঁহার নিকট কিছুই নহে। তিনি শাস্ত্রে উল্লিখিত সর্বপ্রকার সদৃশ্যের অধিকারী হন এবং কিছুতেই তাঁহার আত্মজ্ঞানলব্ধ মহিমা ম্লান হয় না।

পরে ইন্দ্র পুনরায় বিশুদ্ধ আত্মজ্ঞানের মহিমা বর্ণনা করিবার জন্য বলিলেন : “আমি সমস্ত দৈত্যগণকে যুদ্ধে জয় করিয়াছি, আমি ত্রিশীর্ষ দৈত্যকে ও তৃষ্টনয় বিশ্বরূপকে নিহত করিয়াছি, যে সকল যতি মুখে বেদোচ্চারণ করে না তাহাদিগকে বন্য কুকুরের মুখে নিক্ষেপ করিয়াছি, স্বর্গে প্রহ্লাদের অনুবর্তী অসুরদিগকে, ভুবলোকে (পাতালে) পুলোমবংশীয় অসুরগণকে এবং পৃথিবীতে কালখঞ্জের অধীন অসুরদের বিনাশ করিয়াছি। আমি এইরূপ অনেক নিষ্ঠুর কৰ্ম্ম করিয়াছি কিন্তু আমার আত্মজ্ঞান আছে বলিয়া এই সমস্ত নৃশংস কার্য্য করিলেও আমার যশ, শক্তি ও প্রভাবের কিছুমাত্র হ্রাস হয় নাই ; এমন কি আমার একটি কেশেরও কোনও ক্ষতি হয় নাই। যে ব্যক্তি আমার আত্মার স্বরূপ জানেন, তিনি জীবনে যত পাপকার্য্যই করুন না কেন— এমন কে চৌর্য্য, পিতৃহত্যা, মাতৃহত্যা অথবা বেদপাঠনিরত শ্রেষ্ঠ ব্রাহ্মণকে হত্যা প্রভৃতি পাপকৰ্ম্ম দ্বারাও তাঁহার স্মৃতির ফল বিনষ্ট হয় না ; সেই ব্যক্তি কোন পাপকার্য্য করিতে ইচ্ছা করিলেও তাঁহার মুখকান্তি কখনও ম্লান

হয় না” ১। এইরূপে ইন্দ্র আত্মজ্ঞানের কি মহিমা তাহা প্রতর্দনকে বর্ণনা করিলেন।

ইহা সত্য যে, এই প্রকার বর্ণনার দ্বারা ইন্দ্র ইহা বুঝাইতে চাহেন নাই যে, আত্মজ্ঞানে বলীয়ান্ হইয়া সাধকেরা এইরূপ নিষ্ঠুর ও পৈশাচিক নানাবিধ পাপকর্ম করিবেন, অথচ তাহাদের কোন পাপ হইবে না। কিন্তু ঐ প্রকার বর্ণনার দ্বারা দেবরাজ ইহাই দেখাইতে চাহিয়াছেন যে, আত্মজ্ঞানের শক্তি পৃথিবীর যাবতীয় অগ্ৰাণ্য শক্তি অপেক্ষা শ্রেষ্ঠ; কারণ আত্মজ্ঞান সর্বাপেক্ষা নিকৃষ্ট মহাপাপীরও হৃদয়কে নির্মূল করে এবং মনুষ্যের অতি ভয়ানক মহাপাপও ইহা দ্বারা ধৌত হইয়া যায়। পিতামাতার হত্যাকারীর বা গুরু হত্যাকারীর পাপ যাহা কখনই ক্ষমার যোগ্য বলিয়া মনে হয় না, কেননা তাহাও আত্মজ্ঞানলব্ধ ও চিত্তশুদ্ধিকারী পবিত্র শক্তিকে মলিন করিতে পারে না।

দেবরাজ ইন্দ্র এইরূপে আত্মজ্ঞানের প্রশংসা করিয়া প্রতর্দনকে পুনরায় বলিলেন : “আমিই জীবনশক্তি প্রাণ এবং আমিই প্রজ্ঞাত্মা। আমাকে আয়ুঃ অর্থাৎ প্রাণিগণের জীবনের কারণ এবং অমৃতস্বরূপ জানিয়া আমার উপাসনা

১। “স যো মাং বিজানীয়ান্নাস্তু কেন চ কর্মণা লোকো মীয়তে।

ন মাতৃবধেন ন পিতৃবধেন ন স্ত্র্যেন ন ক্রগহত্যয়া নাস্তু

পাপং চ ন চক্কুষো মুখাম্লীলং বেত্তীতি।”

—কৌষীতক্যপনিষৎ ৩।১

আত্মজ্ঞান

কর। আয়ুই প্রাণ এবং প্রাণই আয়ুঃ এবং প্রাণই অমৃত।”<sup>২</sup>  
সংস্কৃত ভাষায় জীবনীশক্তিকে ‘প্রাণ’ বলে। প্রাণ এবং  
চৈতন্য অভিন্ন। যেখানেই প্রাণ আছে সেখানেই  
চৈতন্য কোন-না-কোন আকারে থাকিবেই। ইন্দ্র  
সেজন্য আবার বলিলেনঃ “প্রাণ ও প্রজ্ঞাকে আমারই  
রূপ মনে করিয়া ধ্যান কর। জীবনই প্রাণ এবং প্রাণই  
জীবন। জীবনই অমরত্ব এবং অমরত্বই জীবন।” এই  
স্থলে আমাদের বুঝিতে হইবে যে, জীবন বা প্রাণের  
কখনও মৃত্যু নাই। প্রাণ শাশ্বত ও অবিনাশী, ইহার  
কোনও পরিবর্তন হইতে পারে না। প্রাণকে আমরা সমষ্টি  
প্রাণ হইতে বর্দ্ধিত বা পরিবর্তিত হইতে দেখি না।

বাহ্যজগতে স্থূলভাবে প্রকাশমান হউক অথবা না হউক,  
প্রাণ সূক্ষ্মভাবে সর্বসময়ে একই প্রকার থাকে। ইহার  
স্থূলবিকাশ বিচিত্র প্রকারে হইতে পারে, কিন্তু জীবনীশক্তি  
বলিতে যাহা বুঝিতে পারা যায় তাহা অপরিবর্তনীয় এবং  
সর্বদা একই ভাবেই থাকে। স্থূলদেহে জীবনীশক্তি বিকাশের  
অভাবকেই আমরা মৃত্যু বলিয়া থাকি ; কিন্তু বাস্তবিক  
প্রাণ বা জীবনীশক্তির যে মৃত্যু নাই ইহা অল্পসংখ্যক

২। “স হোবাচ প্রাণোহস্মি প্রজ্ঞাত্মা ; তং মামায়ুরমৃতমিত্যুপাশ্ব।

আয়ুঃ প্রাণঃ। প্রাণো বা আয়ুঃ। প্রাণ উবাচামৃতম্।”

—কৌষীত্ক্যুপনিষৎ ৩২

লোকই ধারণা করিতে পারেন। যেখানে প্রাণ আছে সেখানে মৃত্যু থাকিতে পারে না। আমরা বলিয়া থাকি যে, একটি শিশু জন্মগ্রহণ করিয়াছে এবং সে দিন দিন বৃদ্ধিত হইতেছে। কিন্তু জিজ্ঞাসা করি—ঐ শিশুটির প্রাণ বা জীবনীশক্তি কি বৃদ্ধিত হয়? যদি জীবনীশক্তি বা প্রাণ জন্ম ও বৃদ্ধির অধীন হইত তাহা হইলে উহা পরিবর্তনশীল ও নশ্বর হইত। যাহাকে আমরা জীবনীশক্তি বা প্রাণ বলিয়া থাকি তাহার জন্ম, বৃদ্ধি, ক্ষয় ও মৃত্যু কোন দিনই হইতে পারে না। আমরা শুধু স্থূল আকারেরই পরিবর্তন হইতে দেখি, কিন্তু ঐ সমস্ত পরিবর্তনের সহিত আমার অবিনাশী প্রাণ বা জীবনীশক্তির কোনই হ্রাস বা বৃদ্ধি হয় না। জীবনীশক্তির বিকাশ যে সমস্ত আধারের মধ্য দিয়া হইয়া থাকে সেই আধারগুলিরই কেবল হ্রাস বা বৃদ্ধিরূপ পরিবর্তন হইয়া থাকে। যেমন আমরা বলি যে, একটি শিশু বা একটি চারাগাছ ক্রমে ক্রমে বৃদ্ধিত হইতেছে। এক্ষণে দেখা যায়, যাহা কিছু পরিবর্তিত হইতেছে তাহা উহাদের কেবল স্থূল আকারের মধ্যেই ঘটিতেছে; উহাদের যে জীবনীশক্তি বা প্রাণ তাহা সদাসর্বদা কিন্তু সমভাবেই বর্তমান আছে। প্রাণ অন্যান্য ভৌতিক শক্তির বিকাশের সহিত সংশ্লিষ্ট থাকায় প্রাণীজগতের

আত্মজ্ঞান

বা উদ্ভিদ-জগতের ক্রমবিকাশ বা ক্রমবর্ধনের বিচিত্র অবস্থার ভিতর দিয়া ভিন্ন ভিন্ন আকারে প্রকাশ পাইয়া থাকে মাত্র ।

“যাহা ‘প্রাণ’ তাহাই ‘জীবন’ এবং যাহা ‘জীবন’ তাহাই ‘অমরত্ব’ । যতক্ষণ দেহের মধ্যে প্রাণ আছে ততক্ষণ উহার জীবনও আছে । এই প্রাণের সাহায্যেই স্বর্গাদি লোকে গতি হইয়া অমরত্ব লাভ করিতে পারা যায় বলিয়া প্রাণই ‘অমৃত’ ।”

যদি আমরা প্রাণের বা জীবনের যথার্থ স্বরূপকে জানিতে পারি এবং যদি প্রাণের সহিত জীবন অবিচ্ছিন্নরূপে সংশ্লিষ্ট এই ভাবটিও অনুভব করিতে পারি তাহা হইলে আমাদের যে মৃত্যু নাই, আমরা অবিনাশী ইহা নিশ্চয়ই অনুভূত হইবে । কারণ, প্রাণ বা জীবনের মৃত্যু হইতে পারে না এবং প্রাণহীন কোন জড় পদার্থ হইতে প্রাণ কখনও উৎপন্ন হয় নাই । যদি আমরা আমাদের প্রাণের উৎপত্তি কোথায় তাহা কল্পনা করিতেও চেষ্টা করি তাহা হইলে প্রাণ কোনও প্রাণহীন ( অচেতন ) পদার্থ বা মৃত পদার্থ হইতে আসিয়াছে এরূপ সিদ্ধান্তে উপনীত হইতে কখনও পারিব না । যদি প্রাণের উৎপত্তিই স্বীকার করিতে হয় তবে বলিতে

১। “যাবৎ হি অগ্নিন্ শরীরে প্রাণো বসতি তাবদায়ুঃ । প্রাণেন হেবামুগ্নিল্লোকেশ্বৃতত্বমাপ্নোতি ।”—কৌষীতক্যপনিষৎ ৩২



হইবে যে, প্রাণ উৎপন্ন হয় প্রাণ হইতেই। এই প্রাণ সেই অনাদিকাল হইতেই আছে এবং ইহার যে কখনও মৃত্যু বা ধ্বংস হইতে পারে তাহা আমরা ধারণা কিম্বা কল্পনাই করিতে পারি না ; সুতরাং প্রাণ নিত্য পদার্থ। এই প্রাণ যখনই কোনও স্থলদেহের মধ্য দিয়া প্রকাশিত হয় তখনই দেহটিকে জীবিত বলিয়া অনুমিত হয়। ইহাকেই প্রাণশক্তির গৌণ বিকাশ বলিতে হয়। এখানে আমরা জীবনীশক্তির বা প্রাণের বিষয় ভাবি না, কিন্তু প্রাণের সাহায্যে যে দেহটি গতিশীল ও কার্যক্ষম তাহারই বিষয় ভাবিয়া থাকি। যখন আমরা দেখি যে, কোনও একটি জীব বা প্রাণী কার্য করিতেছে তখন আমরা কারণরূপী প্রাণশক্তির কথা ভুলিয়া গিয়া উক্ত জীব বা প্রাণীর কথাই মাত্র মনে করিয়া থাকি ; যেমন বলি ‘অমুক ব্যক্তি এতদিন জীবিত ছিলেন বা অমুক ব্যক্তি ষাট অথবা আশী বৎসর বাঁচিয়া ছিলেন।’ এই সমস্ত উক্তির দ্বারা আমরা আয়ুঃ বা প্রাণের গৌণ বিকাশমাত্রেরই বাস্তবিক উল্লেখ করিয়া থাকি ; মুখ্যভাবে কিন্তু প্রাণ সমস্ত গতির অতীত ও অমর অর্থাৎ মৃত্যুহীন। যখন কোন শরীরে এই প্রাণের বা জীবনীশক্তির অভিব্যক্তি হয় তখনই শরীরের অংশগুলি ক্রিয়াশীল হয়, সেই সঙ্গে ইন্দ্রিয় সকল নিজ নিজ কার্য করে, মন চিন্তা করে এবং বুদ্ধিও কার্যকরী হয়।

## আত্মজ্ঞান

আবার এই প্রাণ 'প্রজ্ঞা' হইতে অবিচ্ছেদ্য। যে শক্তি এই বিশ্বজগতের সমস্ত বস্তুকে গতিশীল করে সেই শক্তিকে আমরা 'প্রজ্ঞা' হইতে বিচ্ছিন্ন করিতে পারি না। আত্মার মধ্যে দুইপ্রকার শক্তি নিহিত আছে, একটি চিৎ-শক্তি বা প্রজ্ঞারূপে প্রকাশ পায় এবং অপরটি জীবনীশক্তি বা প্রাণের ক্রিয়ারূপে প্রকাশ পায়। যাহা দ্বারা কোনও বিষয় জ্ঞাত হওয়া যায় তাহাই 'প্রজ্ঞা'। ইহা চৈতন্যস্বরূপ। ইহাকে 'বিষয়জ্ঞান' বলা যাইতে পারে না, কারণ ইন্দ্রিয়ের বিষয়গুলির জ্ঞান কেবল বুদ্ধির ক্রিয়া মাত্র; কিন্তু এই ঐন্দ্রিয়িক জ্ঞান যাহা দ্বারা উদ্ধৃত হয় তাহাকেই 'প্রজ্ঞা' বলে। "প্রজ্ঞয়া সত্যং সঙ্কল্পঃ," এই প্রজ্ঞা বা জ্ঞানশক্তি দ্বারাই অভিলষিত সত্যস্বরূপ ব্রহ্মকে প্রাপ্ত হওয়া যায়।

তাহার পর দেবরাজ ইন্দ্র প্রতর্দনকে বলিতে লাগিলেন : "যে ব্যক্তি আমাকে অবিনশ্বর, ধ্বংসাতীত এবং অপরিবর্তনশীল প্রাণ ও প্রজ্ঞারূপে জানে সেই ব্যক্তি দীর্ঘকাল এই পৃথিবীতে বাস করিয়া মৃত্যুর পরে স্বর্গধামে গমন করে এবং সেখানে অনন্ত ও শাস্বত জীবন উপভোগ করে।" এখানে ইন্দ্র জীবনীশক্তির পরিবর্তে 'প্রাণ' শব্দটি

১। "স যো ম আয়ুরমৃতমিত্যুপাস্তে সর্বমায়ুরশ্চিন্নোঁক এবাপ্নোত্য-মৃতমক্ষিতং স্বর্গে লোকে।"—কৌষীতক্যুপনিষৎ ৩২

ব্যবহার করিয়াছিলেন বলিয়া রাজপুত্র প্রতর্দন ভাবিলেন ইন্দ্র বোধ হয় ইন্দ্রিয়শক্তি অর্থাৎ ‘প্রাণ’ শব্দটি উল্লেখ করিতেছেন ; কারণ ‘প্রাণ’ শব্দটি দর্শনশক্তি, শ্রবণশক্তি, স্রাবণশক্তি, মলমূত্রাদিত্যাগের শক্তি, প্রজননশক্তি, আশ্বাদন-শক্তি, স্পর্শশক্তি, বাক্শক্তি, ধারণাশক্তি এবং দেহের অন্যান্য অঙ্গপ্রত্যঙ্গের যাবতীয় শক্তি বুঝাইতেই ব্যবহৃত হইয়া থাকে । সেইজন্য ইন্দ্র বলিলেন : “কেহ কেহ বলেন যে, সমস্ত প্রাণ বা ইন্দ্রিয়শক্তিগুলি একীভূত হইয়া যায়, কারণ তাহা না হইলে একই সময়ে কেহ দর্শন, শ্রবণ, বাক্য উচ্চারণ এবং চিন্তাও করিতে পারিবে না । সমস্ত ইন্দ্রিয়শক্তিগুলি এক হইয়া পরে প্রত্যেক ইন্দ্রিয় পৃথক্ভাবে তাহার শক্তির পরিচয় দেয় ।”<sup>২</sup> বিভিন্ন ইন্দ্রিয়গুলির কার্যাবলীকে ইন্দ্র প্রাণের কার্য বলিতেছেন মনে করিয়া রাজপুত্র জানিতে চাহিলেন যে, তিনি কোন্ ইন্দ্রিয়ের কার্যকে উদ্দেশ্য করিয়া তাঁহাকে উপরি উক্ত উপদেশ দিয়াছেন । অবশ্য জীবনীশক্তি বা প্রাণ যে একই তাহা রাজপুত্র সম্পূর্ণ অনুমোদন করিলেন, কিন্তু তথাপি তাঁহার

২। “তন্মৈক আত্মরেকভূয়ং বৈ প্রাণা গচ্ছন্তীতি । ন হি কশ্চন শক্লুয়াৎ সন্ধুহাচা নাম প্রজ্ঞাপয়িতুং চক্ষুধা রূপং শ্রোত্রেণ শব্দং মনসা ধ্যানমিত্যেকভূয়ং বৈ প্রাণা ।”—কৌষীতক্যাপনিষৎ ৩।২

## আত্মজ্ঞান

ধারণা ছিল যে, বিভিন্ন ইন্দ্রিয়গণ যুগপৎ কার্য না করিয়া পৃথকভাবে একটির পর একটি করিয়া তাহাদের নির্দিষ্ট কার্য সম্পন্ন করিয়া থাকে ।\*

বাস্তবিক, দুইটি ইন্দ্রিয়ের অনুভূতি কখনও একই সময়ে হয় না, ঐ দুইটি অনুভূতির অন্তরালে সামান্য অবকাশ থাকিবেই থাকিবে। কখনও কখনও আমাদের মনে হয় যে, একই সময়ে একটি শব্দ আমাদের কর্ণগোচর হইল ও একটি দৃশ্য আমাদের নয়নগোচর হইল, কিন্তু বস্তুতঃ ঐ দুইটি ইন্দ্রিয়ের কার্য একই সময়ে সম্পন্ন হয় নাই এবং ইহার সত্যতাও যথাযথ বিশ্লেষণ বা বিচার করিলে উপলব্ধি হইবে। সুতরাং বিভিন্ন প্রকার ইন্দ্রিয়ানুভূতি কখনও একই সময়ে এবং একই সঙ্গে হইতে পারে না। ভারতবর্ষের প্রাচীন মনোবিজ্ঞানবিৎ পণ্ডিতগণের অভিমতে মন ইন্দ্রিয়ের অনুভূতিযোগ্য বস্তুসকলকে একটির পর একটি করিয়া গ্রহণ করে, অর্থাৎ মন একটি বস্তুতে যুক্ত হইবার পরে তবে অপর একটি বস্তুতে যুক্ত হয়। যখন একটি ইন্দ্রিয় তাহার কার্যে রত হয় তখন অপর ইন্দ্রিয়গুলি

৩। \*একৈকং সর্বাণ্যেবৈতানি প্রজ্ঞাপয়ন্তি বাচং বদতীং সর্বে প্রাণা অনুবদন্তি। চক্ষুঃ পশ্যৎ সর্বে প্রাণা অনুপশ্যন্তি ; শ্রোত্রং শৃণ্বৎ সর্বে প্রাণা অনুশৃষন্তি ; মনো ধ্যায়ৎ সর্বে প্রাণা অনুধ্যায়ন্তি। প্রাণং প্রাণস্তং সর্বে প্রাণা অনুপ্রাণন্তীতি।”—কৌষীতক্যপনিষৎ ৩।২

নিশ্চেষ্ট বা শান্তভাবে তাহাকে অনুমোদন করে। দুইটি ইন্দ্রিয়ের কার্যের মধ্যে ক্রমবিচ্ছেদ বা অবকাশ এত অল্প যে, যদিও আমরা মনোযোগ করিয়াও উহার বিষয় অবগত হইতে না পারি তথাপি ইহা সত্য যে, ইন্দ্রিয়গুলি একটির পর একটি করিয়া পৃথকভাবে তাহাদের কার্য করিয়া যাইতেছে। এই সমস্ত কারণে রাজপুত্র প্রতর্দন বুঝিতে পারেন নাই যে, দেবরাজ ইন্দ্র প্রাণকে উদ্দেশ্য করিয়া কোন ইন্দ্রিয়শক্তির ক্রিয়ার বিষয় উল্লেখ করিতে-  
ছিলেন। সুতরাং ঐ জটিল প্রশ্নটি করিয়া তিনি নীরবে উত্তরের প্রতীক্ষায় রহিলেন।

তাহার পর ইন্দ্র বলিলেন : “ইহা সত্য বটে যে, ইন্দ্রিয়গুলি পর্যায়ক্রমে তাহাদের নির্দিষ্ট কার্যগুলি সম্পাদন করে এবং প্রত্যেক ইন্দ্রিয়ই শক্তিশালী ; কিন্তু ইহাও জানিও যে, এই ইন্দ্রিয়শক্তিসমূহ ব্যতীত আর একটি জীবনীশক্তি আছে যাহার তুলনায় অণু যে কোন প্রকার ইন্দ্রিয়শক্তিই তুচ্ছ ; অর্থাৎ সকলপ্রকার শক্তি অপেক্ষা ঐ জীবনীশক্তিই শ্রেষ্ঠ।”<sup>৪</sup>

৪। “এবমুহৈবৈতদিতি হেন্দ্র উবাচ, অস্তীত্যেব প্রাণানাং  
নিঃশ্রেয়সাদানমিতি । জীবতি বাগপেতো, মুকাষিপশ্চামো  
জীবতি চক্ষুরপেতোহন্ধাষিপশ্চামো  
জীবতি শ্রোত্রাপেতো বধিরাষিপশ্চামঃ ।”

—কৌষীতকুপনিষৎ ৩।২

## আত্মজ্ঞান

যে শক্তি আমাদের দর্শন করায় বা শ্রবণ করায় সেই শক্তি কিন্তু আমাদের জীবন ধারণ করিতে সাহায্য করে না। যেমন অন্ধ দেখিতে পায় না অথবা বধির শুনিতে পায় না, কিন্তু তথাপি তাহাদের জীবিত থাকিতে দেখা যায়। মূক (বোবা) ব্যক্তির মধ্যে বাকশক্তি থাকে না কিন্তু সেই মূকও আবার বাঁচিয়া থাকে। এইরূপ যে সকল ব্যক্তির ঘ্রাণশক্তি ও আশ্বাদনশক্তি বা স্পর্শশক্তি নষ্ট হইয়াছে তাহাদিগকেও জীবিত থাকিতে দেখা যায়। শিশু এবং জন্মমূঢ় ব্যক্তিগণের চিন্তা করিবার শক্তি থাকে না, কিন্তু তাহারা বাঁচিয়া থাকে।<sup>১</sup> আবার ইহাও দেখা যায় যে, স্মৃতিশক্তির লোপ হইয়াছে এইরূপ ব্যক্তিও জীবিত থাকে। এই সমস্ত দৃষ্টান্ত হইতে আমরা বুঝিতে পারি যে, যে শক্তিদ্বারা আমরা জীবিত থাকি সেই শক্তি এবং দর্শন, স্পর্শন, ঘ্রাণ, আশ্বাদন, বাক্ ও চিন্তাশক্তি ঠিক এক নহে। আবার কোনও ব্যক্তি হস্তবিহীন হইয়া কিছু ধরিতে সক্ষম না হইলেও আমরা তাহাকে 'মৃত' নামে অভিহিত করিতে পারি না। এইরূপ যদি কাহারও পদ বা অন্য কোনও অঙ্গ বিকল হয় তাহা হইলে বিকলাঙ্গ হওয়ার জন্য সেই ব্যক্তির

১। “জীবতি শ্রোত্রাপেতো বধিরাষ্টিপশ্চামো ;

জীবতি বাহুচ্ছিন্নো জীবতি উরুচ্ছিন্ন ইতি ।

এবং হি পশ্চাম ইতি ।” —কৌষীতক্যপনিষৎ ৩২

জীবনীশক্তি বা 'মুখ্যপ্রাণ' তিরোহিত হইবে না। সুতরাং এখন আমরা বলিতে পারি যে, এই জীবনীশক্তি বা 'মুখ্যপ্রাণ' ইন্দ্রিয়ের কার্য অথবা ইন্দ্রিয়ানুভূতি হইতে সম্পূর্ণ পৃথক্। আবার ইহাও সত্য যে, জীবনীশক্তি বিচ্যুত হইলে দেহের বহির্বিষয়স্বরূপ ইন্দ্রিয়গুলিও কোন কার্য করিতে পারে না—অচল হইয়া যায়।

জীবনীশক্তি বা 'মুখ্যপ্রাণ' ইন্দ্রিয়শক্তির উপর নির্ভরশীল নহে ; কিন্তু ইন্দ্রিয়শক্তিগুলি জীবনীশক্তির উপর সম্পূর্ণরূপে নির্ভর করে। যেখানে জীবনীশক্তির বহির্বিকাশ না থাকে সেখানে ইন্দ্রিয়গুলি নিখুঁৎ থাকিলেও উহাদের ক্রিয়াসমূহ এবং দর্শন ও শ্রবণাদি অনুভূতির কোনও অভিব্যক্তি দেখা যাইবে না। একটি মৃত ব্যক্তির চক্ষু অবিকৃত থাকিতে পারে, চক্ষুর সমস্ত স্নায়ুও ঠিক থাকিতে পারে, মস্তিষ্কের ক্ষুদ্র কোষগুলিও স্বাভাবিক অবস্থায় থাকিতে পারে কিন্তু ঐ মৃত ব্যক্তির দেহের মধ্যে জীবনীশক্তি বিলুপ্ত থাকায় ইন্দ্রিয়গুলি নিশ্চেষ্ট থাকে, তাহারা নিজ নিজ ক্রিয়া করিতে অক্ষম হয় এবং কোনপ্রকার অনুভূতি উৎপন্ন করিতেও পারে না, সুতরাং সমস্ত ইন্দ্রিয় একেবারে প্রাণহীন অবস্থাতেই থাকে। এইরূপে আমরা দেখিতে পাই যে, সমস্ত ক্রিয়ার মূল এই 'মুখ্যপ্রাণ' ইন্দ্রিয়গুলিতে বিদ্যমান থাকিলেই তবে উহারা ক্রিয়াশীল।

আত্মজ্ঞান

হয়। কারণ 'মুখ্যপ্রাণ'ই ইন্দ্রিয়গুলির অধিপতি ও নিয়ামক। বেদেও দেখা যায় : “নিখিল বিশ্বের জীবনদাতা সেই জীবনশক্তি বা 'মুখ্যপ্রাণ'-কে সকলেরই উপাসনা করা উচিত।” যদি কেহ জীবনশক্তি বা 'মুখ্যপ্রাণ' কি তাহা বুঝিতে পারেন তাহা হইলে তিনি কি উপায়ে জীবিত আছেন বা এই বিশ্বজগৎ কিরূপে সজীব আছে সেই রহস্যও তিনি ভেদ করিতে পারেন।

পাশ্চাত্য দেশের বৈজ্ঞানিকগণ, শরীরতত্ত্ববিদগণ এবং ক্রমবিকাশবাদিগণ সকলেই এই জীবনশক্তিটি কিরূপ তাহা জানিতে চেষ্টা করিতেছেন। কিন্তু তাঁহারা কি এই বিষয়ে কৃতকার্য হইয়াছেন? না, তাঁহারা এখনও পর্য্যন্ত এই বিষয়ে সফলকাম হন না। উহাদের মধ্যে কেহ কেহ বলেন যে, ইহা আণবিক আকর্ষণশক্তি; আবার কেহ কেহ বলেন যে, ইহা ভৌতিক ও রাসায়নিক শক্তির সংমিশ্রণের ফল। কিন্তু জিজ্ঞাস্য এই যে, উহাদের মধ্যে কি কেহ নিশ্চয় করিয়া বলিতে পারেন যে, তাঁহার মতটিই অভ্রান্ত সত্য? জীবনশক্তির মূল কোথায় এই বিষয় অন্বেষণ করিতে পাশ্চাত্য বিজ্ঞান কতদূর অগ্রসর হইয়াছে? জীবনশক্তি প্রকৃতিরাজ্যের জড়শক্তিসমূহ হইতে স্বতন্ত্র এই ধারণা পাশ্চাত্য বৈজ্ঞানিকগণ পরিত্যাগ করিয়াছেন। কিন্তু জীবনশক্তির বা প্রাণের অনাদি উৎস কোথায় তাহা তাঁহারা স্পষ্ট



করিয়া বলিতে পারেন না। বিভিন্ন দেশের বৈজ্ঞানিকগণ এই বিষয় লইয়া বহু বাদ-প্রতিবাদ এবং গবেষণা করিয়াছেন, কিন্তু উহা পূর্বে যেমন জটিল ছিল এখনও উহাদের নিকট ঠিক সেই প্রকারই জটিল রহিয়া গিয়াছে, উহারা এ পর্য্যন্ত কোন স্থির সিদ্ধান্তেও উপনীত হইতে পারেন নাই। যে মুহূর্তে আমরা এই সমগ্র বিশ্বের জীবনশক্তি কি তাহা ধারণা করিতে পারিব সেই মুহূর্তে সেই চৈতন্যময় ঈশ্বরেরও ধারণা আমাদের হইবে। কারণ বেদান্ত বলে যে, যিনি ঈশ্বররূপে পূজিত, তাঁহার বিরাট সত্ত্বা হইতে এই জীবনশক্তি বা 'প্রাণ' অভিন্ন।

এক্ষণে প্রশ্ন, ঈশ্বর বলিতে আমরা কি বুঝি? যিনি সমস্ত বস্তুকে সচেতন রাখেন এবং যাঁহার উপর সমস্ত ইন্দ্রিয়শক্তি, বাহ্যিক ও আভ্যন্তরিক যাবতীয় ক্রিয়া ও দেহধর্মাদি নির্ভর করে তিনিই ঈশ্বর। দেবরাজ ইন্দ্র বলিলেন : “এই দেহ প্রাণের দ্বারা সজীব হওয়াতেই ক্রিয়াশীল হয়। এই প্রাণই সেই চেতনাসংযুক্ত ‘অহং’। যাহা ‘প্রাণ’ তাহাই ‘প্রজ্ঞা’ এবং যাহা প্রজ্ঞা তাহাই প্রাণ; এই দুইটিই দেহের মধ্যে এক সঙ্গে থাকে এবং এক সঙ্গে চলিয়া যায়।”<sup>১</sup> যেখানে

১। “অথ খলু প্রাণ এব প্রজ্ঞাত্মেদং শরীরং পরিগৃহোথাপয়তি। তস্মাদেতদেবোক্তমুপাসীত। যো বৈ প্রাণঃ সা প্রজ্ঞা, যা বা প্রজ্ঞা স প্রাণঃ।” — কৌষীতক্যপনিষৎ ৩।৩

## আত্মজ্ঞান

জীবন নাই সেখানে কি কেহ 'প্রজ্ঞা'-র সন্ধান পাইয়াছে ?  
উহা একেবারে অসম্ভব । যেখানে প্রজ্ঞা আছে, সেখানে  
নিশ্চয়ই জীবন আছে । জীবন বা প্রাণ এবং প্রজ্ঞা এই  
দুইটিই অবিচ্ছেদ্য ।

এক্ষণে বলিতে পারা যায় যে, বৃক্ষ-লতাদিতে  
প্রজ্ঞার অস্তিত্ব প্রতিভাত হইতে দেখা যায় না, সুতরাং  
তাহাদের প্রজ্ঞা নাই । কিন্তু এই সামান্য যুক্তির দ্বারাই  
কি উহাদের মধ্যে 'প্রজ্ঞা' নাই তাহা স্বীকার করা সঙ্গত  
হইবে ? মনুষ্যের গায় বৃক্ষাদির মস্তিষ্ক নাই বলিয়াই কি  
উহাদের মধ্যে 'প্রজ্ঞা' নাই এই মত পোষণ করিতে হইবে ?  
বাস্তবিক মস্তিষ্কযুক্ত প্রাণীদের যেরূপ প্রজ্ঞা আছে,

---

অর্থাৎ যেহেতু প্রজ্ঞাস্বরূপ প্রাণই এই প্রত্যক্ষ শরীরকে 'ইহাই  
আমি' অথবা 'ইহা আমার' এইরূপ জ্ঞান করিয়া আসন ও শয্যাদি হইতে  
উত্থাপিত করান সেইজন্য তাঁহাকেই "উক্ধ" ( উত্থাপয়িতা ) বলিয়া  
উপাসনা করা কর্তব্য । যিনি প্রাণ তিনিই প্রজ্ঞা ; যিনি প্রজ্ঞা  
তিনিই প্রাণ, অর্থাৎ প্রাণোপাধিযুক্ত পরমাত্মা ।

"স হ হেতাবস্মিন্ শরীরে বসতঃ সহোৎক্রামতস্তশ্চৈষেব দৃষ্টিঃ ।"

—কৌষীতক্যাপনিষৎ ৩।৩

এই প্রজ্ঞা ও প্রাণ সম্মিলিত হইয়া এই শরীরে বাস করেন এবং  
মিলিত হইয়াই শরীর হইতে নির্গত হন ; এই প্রাণোপাধিযুক্ত  
পরমাত্মাকে ( হিরণ্যগর্ভকে ) এইরূপেই অবগত হইতে হয় ।

উদ্ভিদেরও ঠিক সেইরূপ প্রজ্ঞা না থাকিতে পারে, কিন্তু মস্তিষ্কের পরিবর্তে বৃক্ষাদির মধ্যে 'প্রাণ' ও তদুপযুক্ত স্নায়ু আছে এবং তাহার জন্মই তাহাদের 'প্রজ্ঞা' বিভিন্ন প্রকার হইতে পারে। যে সকল উদ্ভিদ স্পর্শমাত্রেই আকুঞ্চিত হয়, যেমন লজ্জাবতী লতা—তাহাদের যে অনুভবশক্তি নাই তাহা কেমন করিয়া বলা যায় ? ঈশ্বর যে তাঁহার মহিমা প্রচারের জন্ম কেবল মনুষ্যকেই জীবন দান করিয়াছেন, খৃষ্টান ধর্মযাজকদিগের এবম্প্রকার গোঁড়ামীপূর্ণ বাক্যসমূহ অধুনা আর আমাদের মনকে আকৃষ্ট করে না। এমন কি, আর্নেস্ট হেকেলের গ্ৰন্থ আধুনিক বৈজ্ঞানিকগণও সম্যক্রূপে এই ধারণা করিতে আরম্ভ করিয়াছেন যে, প্রত্যেক লতাগুল্মের মধ্যেই আত্মা আছে এবং প্রত্যেক ক্ষুদ্র জীবকোষের মধ্যেই প্রাণ আছে। প্রত্যেক কোষই সজীব ; এমন কি প্রত্যেকটি পরমাণুর ভিতরও আত্মা আছে। আবার যেখানে আত্মা আছে সেখানে অহং-জ্ঞানের মূলস্বরূপ 'প্রজ্ঞা'-রূপ চৈতন্যও আছে। তবে কোনও ক্ষেত্রে এই প্রজ্ঞার

---

১। স্বর্গীয় গ্ৰন্থ জগদীশচন্দ্র বসু মহাশয় *Response in Living and Non-living* নামক পুস্তকে বহু গবেষণা ও দৃষ্টান্ত দ্বারা প্রমাণ করিয়াছেন যে, বৃক্ষ ও লতাসমূহের, এমন কি জড় বলিয়া যে সমস্ত পদার্থকে আমরা অভিহিত করি তাহাদেরও প্রাণ, সংজ্ঞা ও অনুভূতি আছে ; প্রাণহীন বস্তু বলিয়া জগতে এমন কোন পদার্থই নাই।

## অজ্ঞান

প্রকাশ অল্পমাত্রায় থাকে ও কোনও স্থলে বা ইহা সূক্ষ্মভাবে থাকে এবং কোথাও বা ইহা সূপ্তভাবে থাকিয়া বহিঃ-প্রকাশের উপযুক্ত সময়ের জন্য অপেক্ষা করে। কিন্তু যাহাই হউক না কেন, ইহা নিশ্চিত যে, যেখানেই জীবন আছে সেখানেই চৈতন্যের বা প্রজ্ঞার কোন-না-কোন প্রকার অস্তিত্ব আছেই এবং যেখানেই প্রজ্ঞার প্রকাশ দেখা যায় সেইখানে প্রাণও আছে ইহা বৃষ্টিতে হইবে।

আমরা প্রাণীজগতে দেখিয়া থাকি যে, 'প্রাণ' যখন শরীর হইতে বহির্গত হইয়া যায় তখন প্রজ্ঞাও সঙ্গে সঙ্গে চলিয়া যায়। এইরূপ যখন কেহ নির্জীব অবস্থায় অর্থাৎ মূর্ছাবস্থায় অথবা অচৈতন্যাবস্থায় থাকে তখন তাহার দেহ বা ইন্দ্রিয়াদির মধ্যে জীবনীশক্তির কোনওপ্রকার বহিঃপ্রকাশের চিহ্ন থাকে না এবং এই সময়ে তাহার প্রজ্ঞাও অন্তর্হিত না হইয়া বাস্তবিক সূপ্তভাবেই থাকে।

তাহার পর দেবরাজ ইন্দ্র প্রতর্দনকে আবার বলিলেন: “যখন কেহ গাঢ় নিদ্রায় অভিভূত থাকে এবং কোনও প্রকার স্বপ্নাদি দর্শন না করে তখন তাহার মন নিষ্ক্রিয় অবস্থায় থাকে এবং সেই সময় ঐ ব্যক্তি অজ্ঞানরূপ আবরণের দ্বারা আচ্ছন্ন থাকে।”<sup>১</sup> কখন কখনও আপনারা দেখিয়াছেন

১। “এতদ্বিজ্ঞানম্ যত্রৈতৎ পুরুষঃ সূপ্তঃ স্বপ্নং ন কঞ্চন পশ্যত্যথাস্মিন্ প্রাণ এবেকথা ভবতি।”—কৌষীতক্যপনিষৎ ৩৩

যে, স্বপ্নশূণ্য গভীর নিদ্রা অর্থাৎ সুষুপ্তি হইতে উখিত হইয়া মনে হয়, যেন আমরা এক অজ্ঞানের রাজ্য হইতে ফিরিয়া আসিলাম। কিন্তু এইরূপ নিদ্রাবস্থায় আপনাদের ইন্দ্রিয়াদির ক্রিয়াসমূহেরও দর্শন, শ্রবণ ও আত্মাণ ইত্যাদি ইন্দ্রিয়ের শক্তির কি অবস্থা হয় তাহা কি আপনারা জানেন? তাহারা তখন প্রাণের মধ্যে সুপ্তভাবে থাকে, অর্থাৎ তাহারা চেতন স্তর হইতে ফিরিয়া যাইয়া জীবনী-শক্তির (প্রাণের) মধ্যে তখন আশ্রয় লয়। যখন জীবনীশক্তি নিষ্ক্রিয় থাকে তখন অন্যান্য শক্তিগুলিও নিষ্ক্রিয় হইয়া পড়ে। গভীর নিদ্রাবস্থায় বা সুষুপ্তিতে আমরা কথাও বলি না, দর্শনও করি না বা কোনও কিছুর আত্মাণও পাই না। যদি আমাদের শ্রবণেন্দ্রিয়ের অতি নিকটে কামানের শব্দ হয় তাহাও আমরা তখন শুনিতে পাই না। আমাদের মন তখন বাস্তবিক কোন বাহ্য বিষয়ের চিন্তা বা কল্পনা করে না। সমস্ত দৈহিক ও মানসিক অর্থাৎ সে অবস্থায় পুরুষ গাঢ় নিদ্রায় সুপ্ত হইয়া অন্য বিষয়ে জ্ঞানশূণ্য হন এবং কোন স্বপ্ন দর্শন করেন না। তখন সেই পুরুষের যাবতীয় শক্তি এই প্রাণেই একত্র প্রাপ্ত হয় এবং ইহাই প্রাণবিজ্ঞান।

১। "তদৈনং বাক্ সর্বৈনামতিঃ সহাপ্যেতি, চক্ষুঃ সর্বৈঃ রূপৈঃ সহাপ্যেতি, শ্রোত্রং সর্বৈঃ শব্দৈঃ সহাপ্যেতি, মনঃ সর্বৈর্থাটৈতঃ সহাপ্যেতি।" —কৌষীতক্যপনিষৎ ৩,৩

## আত্মজ্ঞান

শক্তিসমূহ তখন সুপ্তাবস্থায় থাকে এবং আমরা জাগরিত হইলেই উহারা যেন সেই সঙ্গে আবার বাহির হইয়া আসে। নিদ্রিতাবস্থা হইতে জাগরণের প্রথম লক্ষণ দৈহিক ক্রিয়ার দ্বারা পরিলক্ষিত হয়। স্বপ্নশূন্য নিদ্রাবস্থা বা সুষুপ্তি অবস্থায় জীবনীশক্তি দেহের কেন্দ্রস্থান হইতে সম্পূর্ণরূপে বিচ্যুত হয় না; কারণ সেই সময়ে হৃৎপিণ্ডের স্পন্দন, রক্ত-সঞ্চালন, পরিপাককরণ, পাকস্থলীর ক্রিয়া ও শ্বাস-প্রশ্বাসাদির ব্যাপারে বৃষ্টিতে পারা যায় যে, মনের অবচেতন স্তরে প্রাণশক্তি আমাদের অচেতন অবস্থাতেও এই সমস্ত কার্য করিয়া থাকে। যে শক্তির দ্বারা হৃদযন্ত্র ও ফুসফুসের ক্রিয়া চলিতে থাকে সেই প্রাণ-শক্তি সম্পূর্ণরূপে বন্ধ হইলে শরীরের আর কোন ক্রিয়াই থাকে না। এইরূপে সমস্ত ইন্দ্রিয় হইতে প্রাণ বিচ্ছিন্ন হইলে কেহই আর জাগ্রত অবস্থায় ফিরিয়া আসে না। ইহাকেই মৃত্যু বলে। কিন্তু গভীর নিদ্রাবস্থায় অর্থাৎ সুষুপ্তিতে আমরা প্রাণের সহিত এক হইয়া যাই। তখন এই 'প্রাণ' আমাদের সচেতন দৈহিক ক্রিয়াসমূহকে আকর্ষণ করিয়া লয়, কিন্তু জাগ্রত অবস্থায় পুনরায় ঐগুলি নিজ নিজ ইন্দ্রিয়ে ফিরিয়া আসে। তখনই ইন্দ্রিয়গুলি আবার সচেতন হয় ও আপনার কার্য করিতে আরম্ভ করে।

এই ব্যাপার বা তথ্যটি ভালভাবে বুঝাইবার জন্য একটি

দৃষ্টান্তের অবতারণা করিয়া ইন্দ্র পুনরায় বলিলেন : “যখন প্রাণোপাধিক পুরুষ সুষুপ্ত অবস্থা হইতে ফিরিয়া জাগ্রত অবস্থায় উপনীত হন তখন প্রজ্বলিত অগ্নি হইতে যেমন ক্ষুদ্র ক্ষুদ্র ফুলিঙ্গসমূহ চতুর্দিকে নির্গত হয় সেইরূপ এই প্রাণোপাধিক আত্মা হইতে বাক্ প্রভৃতি ইন্দ্রিয়শক্তিসমূহ ভিন্ন ভিন্ন ফুলিঙ্গের মত নির্গত হইয়া নিজ নিজ স্থানে উপস্থিত হয় এবং পরে বাহ্যবস্তুর সংস্পর্শে আসে।”<sup>১</sup> যখন এইরূপ একটি প্রাণের প্রেরণা বা স্পন্দন চক্ষুকে আশ্রয় করে তখন উহা দৃশ্য বস্তুটিকে, তাহার আকারকে ও বর্ণকে উদ্ভাসিত করে। এইরূপে অপর একটি প্রাণস্পন্দন শ্রবণেন্দ্রিয়কে আশ্রয় করিলে শব্দের শ্রবণ হয়। ঠিক একই প্রকারে অগ্ন্যাগ্নি ইন্দ্রিয়শক্তিসকল প্রাণরূপ প্রজ্বলিত অগ্নি হইতে ক্ষুদ্র ক্ষুদ্র কণারূপে নির্গত হইয়া আপনাপন ইন্দ্রিয়াভিমুখে যাইতে থাকে। মনও এইরূপ একটি প্রাণেরই স্পন্দন মাত্র এবং উহার দ্বারাই মনের চিন্তা প্রভৃতি নানাবিধ মানসিক কার্য সম্পাদিত হইয়া থাকে। কিন্তু “যখন কেহ রোগ, শোক, জরা প্রভৃতির বশীভূত হইয়া দুর্বলতা-বশতঃ হস্তপদাদি অত্যন্ত অবশ হইয়া অজ্ঞানাবস্থায়

১। “স যদা প্রতিবুধ্যতে । যথাগ্নেহর্জলতো বিস্ফুলিঙ্গা বিপ্রতিষ্ঠেরনু  
এবমেবৈতস্মাদান্ননঃ প্রাণা যথায়তনং বিপ্রতিষ্ঠন্তে প্রাণেভ্যো দেবা  
দেবেভ্যো লোকাঃ ।”—কৌষীতক্যুপনিষৎ ৩।৩

## আত্মজ্ঞান

মৃত্যুমুখে পতিত হয় তখন তাহার সমস্ত ইন্দ্রিয়শক্তি তাহাদের কেন্দ্রে ( প্রাণে ) প্রত্যাগত হয় ; তখন সকলে বলে যে, লোকটির মন দেহ হইতে নির্গত হইয়াছে । ঐ সময়ে সে আর দেখিতে, শুনিতে, কথা বলিতে, আত্মীয়-স্বজনকে চিনিতে বা চিন্তা করিতে পারে না । সেই ব্যক্তি সেই সময়ে প্রাণের সহিত এক হইয়া যায় ।” দেহ ত্যাগ করিবার সময় ‘প্রাণ’ ইন্দ্রিয়শক্তিগুলিকে সঙ্গে লইয়া যায় । মরণাপন্ন ব্যক্তির মহাপ্রস্থানের সময় দেহী বা জীবাত্মা উহার দর্শন, স্পর্শন, ভ্রাণ, আশ্বাদন, ধারণ, বাক্ ও প্রজ্ঞান ইত্যাদি শক্তিসমূহকে ও ‘অহমস্মি’, ‘আমি’ ও ‘আমার’ ইত্যাকার জ্ঞানগুলিকেও সঙ্গে লইয়া চলিয়া যায় । যখন ‘প্রাণ’ দেহ ছাড়িয়া চলিয়া যায় তখন দেহবস্তুর চেতন, অবচেতন ঐন্দ্রিয়িক ক্রিয়াগুলি এবং যাবতীয় ইন্দ্রিয়শক্তিও প্রাণের সহিত একীভূত হইয়া যায় । এই সমস্ত শক্তির সহিত ইন্দ্রিয়গ্রাহ্য বিষয়গুলি যেমন রূপ, শব্দ ও গন্ধ ইত্যাদিও প্রত্যাহত হয় । যখন দর্শনশক্তিটি চলিয়া যায় তখন যন্ত্রস্বরূপ চক্ষু দ্বারা যাহা দেখা যায় তাহা অর্থাৎ ‘রূপ’ বা ‘আকার’-ও মৃতব্যক্তির নিকট প্রতিভাত হয় না ।

১ । ‘যত্রৈতৎ পুরুষঃ আর্জো মরিষ্যন্ আবল্যং শ্বেতা মোহং ত্রৈতি তদাহঃ উদক্রমীচ্চিত্তম্ । ন শৃণোতি ন পশুতি ন বাচা বদতি ন যথাস্মিন্ প্রাণ এবৈকধা ভবতি ।’—কৌষীক্যপনিষৎ ৩।৩



ইন্দ্রিয়গ্রাহ্য বিষয়গুলি এবং ইন্দ্রিয়শক্তিসমূহ পরস্পর  
 অবিচ্ছেদ্য। যখন কোন ইন্দ্রিয়শক্তি প্রত্যাহৃত হয় তখন  
 ইন্দ্রিয়গ্রাহ্য বিষয়টিও উহার সহিত প্রত্যাহৃত হয়। যদি  
 শ্রবণেন্দ্রিয় না থাকে তাহা হইলে সর্বপ্রকার শব্দ বন্ধ হইয়া  
 যায়; অর্থাৎ শ্রবণেন্দ্রিয় প্রত্যাহৃত হইলে শব্দসমূহও  
 প্রত্যাহৃত হয়। এক্ষণে আমরা যে সমস্ত বাক্য উচ্চারণ করিয়া  
 থাকি তাহা বন্ধ হইলে বাক্শক্তি তখন কিভাবে থাকে?  
 উহা ঐ সময়ে সুপ্তভাবে থাকে এবং ঐ বাক্শক্তির দ্বারা  
 যাহা প্রকাশিত হয় সেই 'নাম'-গুলিরও অর্থাৎ বস্তুবাচক  
 নামগুলিরও অস্তিত্ব চলিয়া যায়। ঐ একই প্রকার  
 কারণে স্রাবশক্তিটি প্রত্যাহৃত হইলে উহার সহিত  
 গন্ধাদি আত্মাণরূপ ক্রিয়াও চলিয়া যায়। আবার এইরূপ  
 মন ও বুদ্ধি যখন নিষ্ক্রিয় হইয়া যায় তখন চিন্তাশক্তি,  
 স্মৃতি, ইচ্ছা, প্রত্যক্ষ, অনুমানযোগ্য বিষয়সমূহ ও মানসিক  
 ভাবরাশি সমস্তই অস্তিত্ব হ্রাস হয়। মৃত্যুকালে দৈহিক ও  
 মানসিক শক্তিসমূহ এইরূপ নির্বিবেকভাবে আত্মা বা প্রাণে  
 একীভূত হইয়া থাকে। পূর্বেই আমরা জানিয়াছি যে, 'প্রাণ'  
 ও 'প্রজ্ঞা' এই দুইটি অবিচ্ছেদ্য; একটির অভাব হইলে সঙ্গে  
 সঙ্গে অপরটিরও অভাব হইবে। সুতরাং 'প্রাণ' চলিয়া গেলে  
 তৎসঙ্গে প্রজ্ঞাও চলিয়া যাইবে। যখন কাহারও এইরূপ  
 অবস্থা ঘটে তখন বুঝিতে হইবে তাহার মৃত্যু হইয়াছে।

## আত্মজ্ঞান

মৃত্যুর পরে ইন্দ্রিয়শক্তিসমূহ প্রাণের সহিত একীভূত হইয়া জীবাত্তার সহিত থাকে এবং ঐ জীবাত্তা আবার অন্য এক শরীর ধারণ করিয়া উহাদিগকে প্রকাশ করে। গভীর নিদ্রা বা সুষুপ্তির পরে জাগরণের সময় যেমন মানসিক ও দৈহিক শক্তিসমূহ প্রজ্বলিত অগ্নি হইতে ফুলিঙ্গের ন্যায় বিক্ষিপ্ত হইতে থাকে সেইরূপ চিরনিদ্রা বা মৃত্যুর পরে পুনর্জন্ম গ্রহণের সময় সুপ্তশক্তিসমূহ প্রাণরূপ আধার হইতে বিক্ষিপ্ত হইয়া নূতন নূতন ইন্দ্রিয়সমূহ সৃজন করে এবং উহাদিগকে আশ্রয় করিয়া নিজ নিজ কার্য্য করিতে থাকে।

১। “ন শৃণোতি ন পশ্যতি ন বাচা বদতি ন যথাস্মিন্ প্রাণ এবেকধা ভবতি, তদৈনং বাব সর্বেনামভিঃ সহাপ্যোতি, চক্ষুঃ সর্বে রূপৈঃ সহাপ্যোতি, শ্রোত্রং সর্বেঃ শব্দৈঃ সহাপ্যোতি, মনঃ সর্বে ধ্যাতনৈঃ সহাপ্যোতি। যদা প্রতিবুধ্যতে যথাগ্নেজ্জ্বলতো বিক্ষুলিঙ্গা বিপ্রতিষ্ঠে-  
রন্থেবমেবৈতস্মাদাত্মনঃ প্রাণা যথায়তনং বিপ্রতিষ্ঠন্তে প্রাণেভ্যো দেবা দেবভ্যো লোকাঃ।”—কৌষীতক্যপনিষৎ ৩।৩

“স যদাহস্মাচ্ছরীরাতুৎক্রামতি সই বৈতৈঃ সর্বেকুৎক্রামতি বাগস্মাৎ সর্বাণি নামান্তভিঃস্বজতে। বাচা সর্বাণি নামান্তাপ্নোতি। ...সৈষা প্রাণে সর্বাণ্ডিঃ।”—কৌষীতক্যপনিষৎ ৩।৪

“যো বৈ প্রাণঃ সা প্রজ্জা, যা বা প্রজ্জা সঃ প্রাণঃ। স হ হেতাবস্মিন্ শরীরে বসতঃ সহোৎক্রামতঃ।”—কৌষীতক্যপনিষৎ ৩।৪

অর্থাৎ যাহা প্রাণ তাহাই প্রজ্জা, যাহা প্রজ্জা তাহাই প্রাণ।

কিন্তু এই সমস্ত ইন্দ্রিয়কে সৃষ্টি করে সেই শক্তিটি কি ?  
উহাই 'প্রাণ' বা জীবনীশক্তি এবং এই শক্তির মধ্যেই  
পূর্বজন্মার্জিত বাসনা, প্রবৃত্তি ও সংস্কারসমূহ সুপ্তভাবে  
অবস্থান করে ।

যখন ইন্দ্রিয়সমূহ নিষ্ক্রিয় থাকে, অর্থাৎ প্রত্যেক ইন্দ্রিয়ই  
যখন তাহার নিজ নিজ কার্য্য করিতে বিরত থাকে তখন ঐ  
সমস্ত ইন্দ্রিয়ের ক্রিয়া একেবারে লুপ্ত না হইয়া সুপ্তভাবেই  
থাকে ; সুতরাং এইরূপ অবস্থায় কোন ইন্দ্রিয় কিছুই  
অনুভব করে না এবং ইন্দ্রিয়গ্রাহ্য বিষয়সকলের আপেক্ষিক  
সত্ত্বাও ঐ সময় অন্তর্হিত হয় । জ্ঞান এবং চৈতন্যের কেন্দ্র  
দেহী বা জীবাত্মা । এই দেহী 'প্রাণ' বা জীবনীশক্তির দ্বারা  
আচ্ছাদিত । এই প্রাণেরই এক অংশ ইন্দ্রিয়শক্তিরূপে  
এবং অপর অংশ গন্ধাদি ইন্দ্রিয়গ্রাহ্য বিষয়রূপে প্রতিভাত  
হয় । যেমন ইন্দ্রিয়শক্তিসমূহের সহিত ইন্দ্রিয়গ্রাহ্য বিষয়-  
গুলির কোন সম্পর্ক না থাকিলে ঐ বিষয়গুলির অস্তিত্ব  
থাকিতে পারে না, সেইরূপ ইন্দ্রিয়গ্রাহ্য বিষয় যতক্ষণ আছে  
ততক্ষণ বিষয়ীও আছে ।

আমরা পূর্বে যে সমস্ত সিদ্ধান্তে উপনীত হইয়াছি

এই প্রাণ এবং প্রজ্ঞা মিলিত হইয়া শরীরে বাস করেন এবং মিলিত  
হইয়া শরীর হইতে নির্গত হন ।

## আত্মজ্ঞান

সেইগুলির পুনরায় আলোচনা করা প্রয়োজন। আমরা জানিয়াছি যে, ইন্দ্রিয়শক্তিসমূহ 'প্রাণ' বা জীবনীশক্তির সম্পূর্ণ অধীন। 'প্রাণ' ও 'প্রজ্ঞা' এই দুইটি এক সঙ্গে বাস করে। ইন্দ্রিয়গ্রাহ্য বিষয়গুলির অস্তিত্ব প্রত্যক্ষসাপেক্ষ, কারণ ঐ বিষয়গুলির অস্তিত্ব উপলব্ধিকরণক্ষম শক্তিসমূহের উপরই নির্ভর করে; অর্থাৎ যাহা দ্বারা ঐ বিষয়গুলি প্রত্যক্ষ হইবে সেই শক্তির অভাব হইলে ঐ বিষয়গুলির অস্তিত্ব থাকি বা না-থাকি উভয়ই সমান। যদি আমাদের দর্শনশক্তি লোপ পায় তাহা হইলে কোন প্রকার বর্ণই আমাদের চক্ষে প্রতিভাত হইবে না। আমাদের শ্রবণশক্তি কার্যক্ষম না থাকিলে কোন প্রকার শব্দই আমরা শ্রবণ করিতে পারি না। এইরূপে প্রমাণ করিতে পারা যায় যে, প্রত্যক্ষের বিষয়গুলির সহিত সংবেদন বা জ্ঞানের অবিচ্ছেদ্য সম্বন্ধ আছে। প্রত্যক্ষরূপ ক্রিয়াটিও আবার ইন্দ্রিয়-শক্তির উপরে নির্ভর করে। প্রত্যক্ষের একটি বিষয়কে এক-খণ্ড বস্তুর সহিত তুলনা করা যাইতে পারে। যে রূপ বস্তুর খণ্ড ও বস্তুর খণ্ডস্থিত সূত্রগুলির মধ্যে কোনও প্রভেদ নাই সেরূপ প্রত্যক্ষের একটি বিষয়ের সহিত সংবেদন-ক্রিয়া ও অনুভব-শক্তিসমূহেরও কোন প্রভেদ নাই। অর্থাৎ যেমন বস্তুর খণ্ড বলিলে বস্তুর খণ্ডের সূত্রগুলিকেই বুঝায়, কারণ ঐ সূত্রগুলি ব্যতীত বস্তুর আর অন্য কোন উপাদান নাই সেরূপ

প্রত্যক্ষের বিষয় বলিলে উহা প্রত্যক্ষীকরণ ও অনুভব-শক্তির সমষ্টিকেই বুঝায়। আবার প্রত্যক্ষীকরণ ও অনুভব-শক্তিরূপ সূত্রগুলি প্রাণশক্তি হইতে আবর্তিত হইয়াই যেন নির্মিত হইয়াছে। বস্তুতঃ এই বিশ্বজগতের সত্ত্বা বা অস্তিত্ব প্রাণ ও প্রজ্ঞা ভিন্ন থাকিতে পারে না। আত্মাই বিশ্বজগতের কেন্দ্র বা অধিষ্ঠান। আত্মা আমাদের প্রত্যেকেরও কেন্দ্রস্বরূপ। আত্মা প্রাণের সহিত অবিচ্ছেদ্য-ভাবে জড়িত। আত্মা হইতেই এই জীবনের এবং যাবতীয় ইন্দ্রিয়শক্তির উৎপত্তি। বস্তুতঃ এই দৃশ্যমান বাহ্যজগতের মূলই হইতেছেন একমাত্র আত্মা।

পূর্বেই কথিত হইয়াছে যে, প্রাণ বা প্রজ্ঞার সংখ্যা বহু নহে, উহা 'একমেবাদ্বিতীয়ম্'। যে জীবনীশক্তি আপনার ভিতর আছে সেই জীবনীশক্তিই আমার এবং অপরের ভিতরেও আছে। জীবনীশক্তি যেরূপ বহু নহে কিন্তু এক, প্রজ্ঞাও সেইরূপ এক; সুতরাং আপনার মধ্যে যে প্রজ্ঞা বর্তমান সেই প্রজ্ঞাই আমার এবং অপরের মধ্যেও বর্তমান। এই নিখিল বিশ্বের সর্বত্রই 'প্রাণ' বা 'প্রজ্ঞা' একটি ভিন্ন ছুইটি নহে। অপরের প্রজ্ঞার সহিত আমাদের প্রজ্ঞার তুলনা করিয়া পরস্পরের বৈশিষ্ট্য কেবল বাহ্য লক্ষণ দ্বারা ই অনুমিত হইতে পারে। সর্বপ্রকার জ্ঞানের মূলে 'প্রজ্ঞা' অবস্থিত। কোনও বাক্য উচ্চারিত হইলে ঐ বাক্যের তাৎপর্য্য

আত্মজ্ঞান

প্রজ্ঞা বা 'অহমস্মি'-জ্ঞান না থাকিলে বুঝিতে পারা যায় না। এইরূপ কৰ্ণদ্বারা কোনও প্রকার শব্দ শ্রবণ 'প্রজ্ঞা' ভিন্ন সম্ভবপর নহে। যখন উহা কোনও বিষয়ে বিশেষ ভাবে নিবিষ্ট থাকে তখন কোনও বস্তু আমাদের চক্ষুর অতি সন্নিকটে থাকিলেও আমরা দেখিতে পাই না।<sup>১</sup>

এইরূপ দেখা যায় যে, যখন কেহ পথের মধ্যে কোনও একটি বস্তুবিশেষের উপর একাগ্রতা সহকারে দৃষ্টি নিবদ্ধ রাখে তখন তাহার সম্মুখ দিয়া যাহা-কিছু চলিয়া যাক্ না কেন তাহা তাহার দৃষ্টিগোচর হয় না, সেরূপ কোন ব্যক্তি যদি একটি শব্দ বিশেষের উপর মনঃসংযোগ করিয়া থাকে তাহা হইলে অপরাপর শব্দ আর তাহার শ্রুতিগোচর হয় না; এমন কি সেই সময়ে যদি কেহ তাহাকে তাহার নাম উচ্চারণ করিয়াও সম্ভাষণ করে তাহা হইলেও সে তাহা শুনিতে পায় না। সেরূপ যদি কাহারও মন বিশেষ কোনও চিন্তায় বা ভাবে নিমগ্ন থাকে তাহা হইলে সেই ব্যক্তির দর্শন, শ্রবণ, আত্মাণ, আত্মাদান বা অন্য কোনও প্রকার অনুভূতিই তখন হইবে না। অতএব সংক্ষেপে ইহাই বলিতে পারা যায় যে, প্রজ্ঞা ভিন্ন চিন্তাধারার ক্রমিক

১। 'ন হি প্রজ্ঞাপেতং চক্ষু রূপং কিঞ্চন প্রজ্ঞাপয়েনগত্ব মে মনোহৃদিত্যাহ নাহমেতক্রূপং প্রজ্ঞাসিধমিতি।'

—কৌষীতক্যুপনিষৎ ৩।৭

উৎপন্ন হয় না ; অর্থাৎ একটি চিন্তা দূর হওয়ার পরই যে  
অপর একটি চিন্তার উদয় হয় এই প্রকার নিয়ম প্রক্সা  
ভিন্ন হইতে পারে না । আবার প্রক্সা না থাকিলে কোনও  
বিষয় জানিতে পারা যায় না । সেজন্যই উপনিষদে  
বলা হইয়াছে : “প্রকৃত দ্রষ্টাকেই আমাদের জানিতে হইবে ।  
বাক্য বুঝিতে চেষ্টা না করিয়া উহা যাহার দ্বারা কথিত  
হইয়াছে সেই বক্তা বা পুরুষকেই জানিতে চেষ্টা করিবে ।”<sup>১</sup>  
অর্থাৎ “সেই বক্তা কোথায় তাহা অনুসন্ধান কর ; দ্রষ্টা  
কোথায় তাহা অনুসন্ধান কর ; বাক্যের অর্থ কি তাহা  
জানিতে চেষ্টা না করিয়া প্রকৃত বক্তাকে অনুসন্ধান করিয়া  
বাহির কর । দৃষ্টির বিষয় কি, তাহা না ভাবিয়া প্রকৃত  
দ্রষ্টাকে অনুসন্ধান করিয়া বাহির কর । শব্দ কি, তাহা  
জানিতে চেষ্টা না করিয়া প্রকৃত শ্রোতা কে তাহাই  
জানিতে চেষ্টা কর ।”

পাশ্চাত্য বৈজ্ঞানিকগণ ‘শব্দ’ কি এবং তাহার উৎপত্তি  
কি প্রকারে হয় ইত্যাদি নির্ধারণ করিতে চেষ্টা  
করিতেছেন ; কিন্তু শ্রোতা অর্থাৎ যিনি ঐ শব্দ শ্রবণ

১ । “ন বাচং বিজিজ্ঞাসীত ; বক্তারং বিদ্যাৎ ।”.....“ন রূপং বিজিজ্ঞা-  
সীত, রূপবিদ্যাং বিদ্যাৎ ।” “ন শব্দং বিজিজ্ঞাসীত, শ্রোতারং বিদ্যাৎ ।”

আত্মজ্ঞান

করিতেছেন তাহা জানিতে তাঁহারা মোটেই উৎসুক নহেন। পক্ষান্তরে বেদান্তদর্শনাভিজ্ঞ মনীষীগণ সমস্ত বিষয়ের মূল উৎস কোথায় তাহারই অনুসন্ধান করেন। শব্দ বায়ুর কম্পন হইতে জাত কি-না?—তাহা লইয়া তাহারা ব্যস্ত হন না। একটি শব্দ উৎপন্ন হইতে যে-কোনও প্রকার স্পন্দন বা কম্পনেরই প্রয়োজন হউক না কেন, তাহা আমাদের শ্রবণশক্তির সহিত নিশ্চয়ই সম্বন্ধ থাকিবে। এক্ষণে যদি আমাদের শ্রবণশক্তিটি প্রত্যাহৃত হয় তাহা হইলে কে ঐ শব্দটি শ্রবণ করিবে? সুতরাং ‘শব্দ’ এই ব্যাপারটি কি—তাহা জানিবার জন্য সময় নষ্ট করিবার আবশ্যিক কি? প্রথমতঃ ইন্দ্রিয়শক্তিগুলির ধর্ম কি তাহা বিদিত হওয়া আবশ্যিক; তাহার পরে উহাদের মূল কোথায় তাহা দেখা প্রয়োজন; সর্বশেষে ইন্দ্রিয়গ্রাহ্য বিষয়সমূহের জ্ঞাতা বা উপলব্ধির কর্তা কে তাহাই আমাদের জানা আবশ্যিক। কোন খাদ্যের কি প্রকার স্বাদ তাহা জানিতে চেষ্টা না করিয়া কে আশ্বাদন করিতেছেন তাহাকেই জানিতে চেষ্টা কর। সুখ ও দুঃখ এই দুইটি কি তাহা না ভাবিয়া যিনি উহাদের অনুভব করিতেছেন তাঁহাকেই বিদিত হও।’

এইরূপে ‘চিন্তা’-ব্যাপারটি কি তাহা জানিতে চেষ্টা না

১। “নান্নরসং বিজিগ্যাসীত। অন্নরসস্ত বিজ্ঞাতারং বিজ্ঞাৎ।”

“ন সুখদুঃখে বিজিগ্যাসীত। সুখদুঃখয়ো বিজ্ঞাতারং বিজ্ঞাৎ।”



করিয়া যিনি চিন্তা করিতেছেন তাঁহাকে বিদিত হও। এই সকল প্রত্যক্ষের বিষয়গুলির অর্থাৎ চিন্তা, সুখ, দুঃখ ইত্যাদির সহিত প্রজ্ঞার সম্পর্ক আছে এবং ইন্দ্রিয়শক্তি-সমূহের সহিতও ইন্দ্রিয়গ্রাহ্য বিষয়গুলির সম্বন্ধ আছে। যদি বিষয়গুলির সহিত বিষয়ী আত্মার এবং ইন্দ্রিয়গ্রাহ্য শব্দ ইত্যাদি বিষয়ের সম্বন্ধ না থাকিত তাহা হইলে ইন্দ্রিয়ের কার্য থাকিত না এবং যদি ইন্দ্রিয়ের কার্য না থাকিত তাহা হইলে বিষয়গুলিও থাকিত না। কেবল বিষয় অথবা কেবল বিষয়ীর দ্বারা কিছুই সম্পন্ন হয় না।<sup>২</sup>

দেবরাজ ইন্দ্র প্রজ্ঞাকে রথচক্রের মধ্যস্থল বলিয়া বর্ণনা করিয়াছেন। এই দেহটি যেন একটি রথ এবং চক্রের পরিধিটি যেন ইন্দ্রিয়গ্রাহ্য বিষয়সমূহ দ্বারা গঠিত। চক্রের নাভি হইতে নেমি পর্য্যন্ত যে দণ্ডগুলি থাকে সেই ‘অর’-গুলি যেন বাহ্যবিষয়; প্রকাশক ইন্দ্রিয়শক্তিসমূহ এবং চক্রের নাভিটি যেন প্রাণ বা জীবনীশক্তি।<sup>৩</sup> উপরোক্ত উপমার দ্বারা ইহাই বুঝিতে পারা যাইতেছে যে,

২। “তা বা এতা দর্শৈব ভূতমাত্রা অধিপ্রজ্ঞং, দশ প্রজ্ঞমাত্রা অধি-ভূতং। যন্ধি ভূতমাত্রা ন স্য ন প্রজ্ঞামাত্রাঃ স্য যদ্বা প্রজ্ঞামাত্রা ন স্য ন ভূতমাত্রাঃ স্য। ন হৃদ্যতরতো রূপং কিঞ্চন সিদ্ধেৎ। নো এতন্নান।” —কৌষীতক্যপনিষৎ ৮।৩

৩। “তন্ যথা রথশারেষু নেমির্পিতো নাভাবরা অর্পিতা, এবমেবৈতা

আত্মজ্ঞান

যে, ইন্দ্রিয়গ্রাহ্য বিষয়গুলি ইন্দ্রিয়শক্তিরূপ দণ্ডগুলির উপরে স্থাপিত এবং ইন্দ্রিয়শক্তিগুলি আবার প্রাণকে আশ্রয় করিয়া আছে। এই প্রাণ বা জীবনীশক্তিকে প্রজ্ঞা ও আত্মা হইতে পৃথক করা যায় না। ইহা জরা-মরণরহিত এবং আনন্দস্বরূপ আত্মাঃ “সংকার্যা অথবা অসংকার্যোর দ্বারা আমাদের প্রকৃত স্বরূপের কোনও প্রকার বৃদ্ধি বা হ্রাস হয় না। সংসারের পাপ এই আত্মাকে কলুষিত করিতে পারে না কিম্বা ইহার কোনও প্রকার পরিবর্তনও হয় না। আমাদের আত্মা ধর্মাধর্মরহিত ; তিনি পাপীও

---

ভূতমাত্রাঃ প্রজ্ঞামাত্রাশ্রিতাঃ, প্রজ্ঞামাত্রাঃ প্রাণোহপিতাঃ, স এষঃ প্রাণ এব প্রজ্ঞান্নান্নোহঙ্গরোমৃতঃ।”—কৌষীতক্যপনিষৎ ৮।৩

যেমন রথচক্রের অরগুলিতে নেমি বা পরিধিস্বরূপ গোলকোর কাঠখণ্ড স্থাপিত হয় এবং নাভি অর্থাৎ চক্রের মধ্যস্থিত ছিদ্রযুক্ত গোলাকার কাঠের অরগুলি স্থাপিত হয় সেইরূপ ( নেমি স্থানীয় নামাদি বিষয়গুলিরও অরস্থানীয় ইন্দ্রিয়সমূহের প্রতিষ্ঠিত হইয়াছে এবং অরস্বরূপ ইন্দ্রিয়গুলিও নাভিস্বরূপ প্রাণে প্রতিষ্ঠিত। এই প্রাণই প্রজ্ঞাত্মা ; ইনিই আনন্দস্বরূপ এবং জরা ও মরণরহিত।”

গীতার এবং কঠোপনিষদেরও এই উদাহরণটি লওয়া হইয়াছে। গ্রীক-দার্শনিক প্লেটোও এই উদাহরণটি দিয়াছেন। তিনি ভারতবর্ষ হইতেই এই দৃষ্টান্তই গ্রহণ করিয়াছেন।

৪। “ন সাধুনা কৰ্ম্মণা ভূয়ান্নো এবাসাধুনা কনীয়ান্। এষ হেবৈনং সাধু কৰ্ম্ম কারয়তি তং ধমেভ্যো লোকেভ্য উন্নীয়তে। এষ উ

হন না অথবা পুণ্যবান্ও হন না। সর্বসময়েই তিনি পূর্ণ ও পবিত্র। সৎ ও অসৎকর্মের সহিত আত্মার কোনও সম্পর্ক নাই বটে, কিন্তু এই সমস্ত কর্মের সহিত জীবাত্মার যথেষ্ট সম্পর্ক আছে, কারণ যাহা-কিছু করা যায় তাহার ফল জীবাত্মাই ভোগ করিবেন; অর্থাৎ ‘আমি, আমার’ জ্ঞান লইয়া আমরা যেরূপই কর্ম করি না কেন,

এবৈনমসাধু কর্ম কারয়তি তং যমেভ্যো লোকেভ্যো নুগুৎসত। এষ লোকপাল এষ লোকাধিপতিঃ। এষ সর্বেশ্বরঃ স ম আত্মেতি বিজ্ঞাৎ স ম আত্মেতি বিজ্ঞাৎ।”—কৌষীতক্যুপনিষৎ ৩।৯

অর্থাৎ “এই আত্মা পুণ্যকর্ম দ্বারা অধিক হন না, অথবা পাপকর্মের দ্বারাও ন্যূন হন না। যেহেতু এই প্রাণ ‘প্রজ্ঞা’ উপাধি বিশিষ্ট আত্মাই; স্বর্গাভিলাষী জীবকে এই প্রত্যক্ষ মর্ত্যালোক হইতে উর্দ্ধলোকে লইয়া যাইতে ইচ্ছা করেন ও তাহাকে পুণ্য কর্ম করান। এই আত্মাই জীবকে এই প্রত্যক্ষ মর্ত্যালোক হইতে অধোলোকে লইয়া যাইতে ইচ্ছা করেন এবং তাহাকে অসাধু কর্ম অর্থাৎ পাপকর্ম করান। এই আত্মাই লোকপাল অর্থাৎ সাধু লোককে সুখ এবং অসাধু লোককে দুঃখ প্রদান করেন। এই লোকপাল আত্মাই লোকাধিপতি। এই লোকাধিপতি আত্মাই সর্বনিয়ন্তা। এই সর্বেশ্বরত্ব-গুণসম্পন্ন আত্মাই আমার (ইন্দের) স্বরূপ, ইহাকেই অবগত হইতে হয়। উক্ত আত্মাকেই আমার স্বরূপ বলিয়া জানিবে।” তবে ইহা সত্য যে, আত্মা স্বরূপতঃ কাহাকে পাপও প্রদান করেন না, অথবা পাপও দান করেন না। আত্মা নিষ্ক্রিয় ও স্বাক্ষীস্বরূপ।

## আত্মজ্ঞান

তাহার ফল আমাদের ভোগ করিতেই হইবে । তাহা ছাড়া আমাদের উত্তমরূপে ইহা বুঝা উচিত যে, প্রজ্ঞা ও জীবনীশক্তি ব্যতিরেকে কোন প্রকার সদসৎ কর্মই সম্পন্ন হইতে পারে না । জ্ঞান ও বুদ্ধির মূল কারণ যিনি—তিনিই এই বিশ্বজগতের অধিপতি ও সকলের পালনকর্তা । তিনিই এই পরিদৃশ্যমান বাহ্যজগতের সৃষ্টিকর্তা এবং তিনিই আমার ( ইন্দ্রের ) প্রকৃত স্বরূপ । এই আত্মজ্ঞান সকল ব্যক্তিকেই অমরত্বের অধিকারী করে । একমাত্র আত্মজ্ঞানই মনুষ্যজাতিকে পূর্ণতার পথে লইয়া যাইতে সমর্থ এবং এই পূর্ণতা লাভ হইলেই যে রাজ্যে চিরশান্তি এবং অনাবিল আনন্দ বিরাজিত সেই রাজ্যে মানব গমন করিতে পারে ।”

ॐ आप्यायस्तु ममाङ्गानि वाक्प्राणश्चक्षुः श्रोत्रमथो  
बलमिन्द्रियाणि च सर्वाणि । सर्वं ब्रह्मोपनिषदं माहं ब्रह्म  
निराकुर्यां मा मा ब्रह्म निराकरोदनिराकरणमस्तुनिराकरणं  
मे अस्तु । तदात्तुनि निरते य उपनिषत्सु धर्मास्ते मयि  
सन्तु, ते मयि सन्तु । ॐ शान्तिः शान्तिः शान्तिः ॥

—छान्दोग्योपनिषद्

আমার সমস্ত অঙ্গ এবং বাক্, প্রাণ, চক্ষুঃ, শ্রোত্র, মন, বল ও  
ইন্দ্রিয়সমূহ পরিত্যক্ত হউক । আমি যেন উপনিষদের প্রতিপাল্য  
ব্রহ্মকে পরিত্যাগ না করি এবং ব্রহ্মও যেন আমাকে পরিত্যাগ না  
করেন । তাঁহার নিকট আমার এবং আমার নিকট তাঁহার প্রত্যাখ্যান  
না হউক । উপনিষদে আত্মার যে সমস্ত ধর্ম কথিত আছে তাহা  
আত্মনিষ্ঠ আমাতে প্রকাশিত হউক ॥ ॐ শান্তিঃ শান্তিঃ শান্তিঃ !

## চতুর্থ অধ্যায়

### আত্মানুসন্ধান

হিন্দুদিগের প্রাচীন পৌরাণিক উপাখ্যানগুলির সহিত গ্রীস দেশের পৌরাণিক গল্পসমূহের বহু পরিমাণে সাদৃশ্য আছে। এই দুই বিভিন্ন জাতির পুরাণে আমরা দেখিতে পাই যে, দেবতারা ও অশুরেরা নরদেহ ধারণ করিয়া কিরূপে এই পৃথিবীতে মনুষ্যের মত বাস করিয়াছিলেন। দেবতারা এবং অশুরেরা যে এক সঙ্গে বাস করিতেন এবং পরস্পর যুদ্ধ করিতেন তাহার উল্লেখ আমরা প্রাচীন উপনিষদসমূহেও দেখিতে পাই। কথিত আছে যে, এই নিখিল বিশ্বের প্রথম-স্রষ্টা প্রজাপতি একদিন দেবগণকে ও অশুরগণকে বলিয়া-ছিলেন: “তোমরা পরস্পর পরস্পরের উপর প্রভুত্ব ও ক্ষমতা স্থাপন করিবার জন্য কি কারণে যুদ্ধ করিতেছ? তোমরা আত্মাকে বিদিত হও, কারণ যাহার আত্মজ্ঞান আছে তিনিই শাস্তি লাভ করেন। আত্মা পাপবর্জিত, বার্কিক্য ও মৃত্যু রহিত। আত্মার শোক নাই, দুঃখ নাই, ক্ষুধা নাই ও তৃষ্ণা নাই। আত্মা সত্যকাম অর্থাৎ আত্মার কামনা কখনও বিফল হয় না বা কখনও অপূর্ণ থাকে না। আত্মা সত্যসঙ্কল্প ও

সত্যে প্রতিষ্ঠিত ; আত্মায় মিথ্যা কিছুই নাই, সুতরাং আত্মার সকল প্রকার চিন্তাও সত্য। সকলেরই এই আত্মাকে অনুসন্ধান করা আবশ্যিক। যিনি এই আত্মাকে উপলব্ধি করিতে পারিবেন, তিনি যাহা ইচ্ছা করিবেন তাহাই প্রাপ্ত হইবেন ; তাঁহার অপ্রাপ্য বলিয়া আর কিছুই থাকিবে না। তাঁহার সমস্ত কামনাই পরিপূর্ণ হইবে ; তিনি সর্বশক্তিমান পুরুষ হইবেন, সর্বপ্রকার ক্ষমতাই তিনি প্রাপ্ত হইবেন এবং তিনি এই সমাগরা পৃথিবীর ও স্বর্গাদির অধীশ্বর হইবেন।<sup>১</sup> দেবতারা এবং অশুরেরা এই উভয় পক্ষই অতিশয় ক্ষমতা-প্রিয় ও নিতান্ত অসুখী ছিলেন ; সেজন্য তাঁহারা প্রজাপতির বাক্য শ্রবণ করিয়া ভাবিলেন যে, তাহা হইলে তো সকল জগতের এবং জীবের উপর কর্তৃত্ব করিবার প্রশস্ত পস্থা পাওয়া গিয়াছে ! অতি প্রাচীন ও প্রামাণিক ছান্দোগ্য উপনিষদে উপরি উক্ত উপাখ্যানটি এইস্থান হইতে আরম্ভ হইয়াছে। ছান্দোগ্য উপনিষৎ সামবেদের অন্তর্গত।

- ১। “য আত্মা অপহতপাপ্যা বিজরো বিশ্বতুর্বিশোকো  
বিজিঘৎসোহপিপাসঃ সত্যকামঃ সত্যসঙ্করঃ  
সোহষ্টেব্যঃ স বিজিজ্ঞাসিতব্যঃ স  
সর্বাংশ্চ লোকানাপ্নোতি সর্বাংশ্চ কামান্  
যন্তুমাঅানমহুবিত্ত বিজানাভীতি হ প্রজাপতিরুবাচ ॥”

—ছান্দোগ্যোপনিষৎ ৮।৭।১

## আত্মজ্ঞান

হিন্দুদিগের সর্বপ্রাচীন ধর্মশাস্ত্রকে “বেদ” আখ্যা দেওয়া হয়। এই “বেদ” চারিভাগে বিভক্ত যথা, ঋক্, সাম, যজুঃ ও অথর্ব। বৈদিক যুগে সামবেদের মন্ত্রগুলি গান করা হইত। সেই সামগান হইতে সঙ্গীতের বিজ্ঞান ভারতে উদ্ভূত হইয়াছে। হিন্দুরা সর্বপ্রথম সঙ্গীতে সপ্তস্বর ব্যবহার করিয়াছিলেন। পরে যন্ত্রসঙ্গীতেও সপ্তস্বর ও তিনটি সপ্তক, উদারা, মুদারা ও তারা ব্যবহার করিত। প্রাচীনকালে যজ্ঞাদি ক্রিয়াকর্মের সময় সামবেদীয় মন্ত্রগুলি সপ্তস্বরে গীত হইত।<sup>২</sup>

সে যাহা হউক, ছান্দোগ্য উপনিষদে বর্ণিত আছে যে, দেবতারা এবং অশুরেরা প্রজাপতির নিকট হইতে সর্বময় কর্তা হইবার গুঢ়তত্ত্বটি জানিতে পারিয়া আত্মজ্ঞান লাভ করিতে উৎসুক হইলেন। কি প্রকারে এই আত্মার জ্ঞান লাভ হইতে পারে এই বিষয় লইয়া তাঁহারা আপনাদের ভিতর আলোচনা করিতে লাগিলেন এবং যাহা প্রাপ্ত হইলে আর কোন কিছু পাইতেই বাকি থাকে না—সমস্ত বাসনাই পরিপূর্ণ হয় এবং সমস্ত পৃথিবীরই অধীশ্বর হইতে পারা যায় তাহারই অনুসন্ধানে কৃতনিশ্চয় হইলেন।

২। ঋক্ ও অন্টাণ্ড প্রাতিশাখ্য ও শিক্ষাবলীতে এই সম্বন্ধে আলোচনা আছে।



এইস্থানে আমাদের মনে রাখিতে হইবে যে, এই অসুরগণ ভূত প্রেত জাতীয় জীব নহেন ; ইহারা মনুষ্যেরই মতন একটি জাতি ছিলেন, কিন্তু ঘোরতর ইন্দ্রিয়াসক্ত ছিলেন । জীবনের মুখ্য উদ্দেশ্য সম্বন্ধে তাহাদের কোন ধারণাই ছিল না । ইহারা জড়বাদী ছিলেন এবং মনে করিতেন যে, এই জড় দেহই সর্বস্ব, এই দেহের নাশের সহিত সবই শেষ হইয়া যায় । সমস্ত বিশ্বের উপর প্রভুত্ব করিবার অভিলাষ তাহারা সর্বদা হৃদয়ে পোষণ করিতেন, কিন্তু ইহাদের এই বাসনা কোন কালেই পূর্ণ হয় নাই । তাহাদের বাসনা অসংখ্য, তাহাদের অভাবও অসংখ্য । অসুরগণের অবস্থাও ঠিক সেইরূপই হইয়াছিল । আবার কোন একটি বাসনা পূর্ণ হইলে দেখা যায়, অপর বাসনাগুলি আরও তীব্র বেগে জাগ্রত হইয়া উঠে ; সেইজন্য অসুররাও সর্বদাই নিজেদের অভাবগ্রস্ত বোধ করিত এবং সর্বাপেক্ষা দেবতাদের অপেক্ষা ক্ষমতামালী ও শক্তিমান হইবার চেষ্টা করিত । বাস্তবিক ইহসর্বস্ববাদী জড়ভাবাপন্ন এই সমস্ত লোকদেরই বেদে 'অসুর' বলা হইত । আর যাহারা ধর্মপরায়ণ, আধ্যাত্মিক গুণসম্পন্ন, স্বার্থত্যাগী, পরহিতকারী ; যাহারা ইন্দ্রিয়মুখ, ঐশ্বর্য্য ও পার্থিবভোগকেই জীবনের প্রধান উদ্দেশ্য না মনে করিয়া আধ্যাত্মিক শক্তি লাভ ও সচ্চিদানন্দস্বরূপ ব্রহ্মকে

আত্মজ্ঞান

সাক্ষাৎকার করাই জীবনের একমাত্র উদ্দেশ্য বলিয়া মনে করিতেন, বেদে তাঁহাদিগকেই 'দেবতা' বলিয়া বর্ণিত করা হইয়াছে ।<sup>১</sup>

এই সকল দেবতারা এবং অশুরগণ স্থির করিলেন যে, যদি তাঁহারা তাঁহাদের মধ্যে যিনি প্রধান তাঁহাকে কোনও সত্যদর্শী ঋষির নিকট আত্মজ্ঞান লাভের উপায় জানিবার জন্য পাঠাইতে পারেন তাহা হইলেই তাঁহাদের নিকট হইতে উহা শিক্ষা করিবার সুবিধা হইবে । এইরূপ মনে করিয়া দেবগণ ইন্দ্রের নিকট এবং অশুরগণ বিরোচনের নিকট গমন করিলেন । উভয়পক্ষই তাহাদের

১। ভগবদ্গীতার ষোড়শ অধ্যায়ে দৈবী ও আশুরী প্রকৃতি-বিশিষ্ট লোকদিগের বিষয় বর্ণিত আছে ; যথা,

“অভয়ং সত্বসংশুদ্ধিষ্ঠ নিয়োগব্যবস্থিতিঃ ।

দানং দমশ্চ যজ্ঞশ্চ স্বাধ্যায়স্তপ অর্জবম্ ॥

অহিংসা সত্যমক্রোধস্ত্যাগঃ শান্তিরপৈশুনম্ ।

দয়া ভূতেষলোলুপ্তং মার্দবং হ্রীরচাপলম্ ॥

তেজঃ ক্রমা ধৃতিঃ শৌচমদ্রোহো নাতিমানিতা ।

ভবন্তি সম্পদং দৈবীমভিজাতশ্চ ভারত ॥

দন্তো দর্পোহভিমানশ্চ ক্রোধঃ পারুষ্যমেব চ ।

অজ্ঞানং চাভিজাতশ্চ পার্থ সম্পদমাসুরীম্ ॥

\* \* \* \*

অধিপত্যকে আত্মতত্ত্ব অনুসন্ধান গমন করিবার জন্য অনুরোধ করিলেন। বস্তুতঃ উভয়পক্ষেরই সর্বপ্রকার সুখ ও স্বাচ্ছন্দ্য ছিল; মনুষ্যের যত প্রকার পার্থিব ভোগ্য বিষয়ের অভিলাষ থাকিতে পারে, তাহার কোনটিরই তাহাদের অভাব ছিল না। যদিও তাঁহাদের প্রচুর ধন, সম্পত্তি ও বিলাস সামগ্রী ছিল, যদিও তাঁহারা অসীম মানসিক শক্তিসম্পন্ন (psychic power) ছিলেন এবং যাহা কামনা করিতেন তাহাই প্রাপ্ত হইতেন, তথাপি এই সকল ঐশ্বর্যশালী হইয়াও তাঁহাদের বিষয়ভোগের তৃষ্ণা নিবৃত্ত হয় নাই। তাঁহারা সর্বদা অতৃপ্ত বাসনাজনিত

অসত্যমপ্রতিষ্ঠং তে জগদাহরনৌশ্বরম্ ।  
 অপরম্পরসমুত্তং কিমন্তুং কামহৈতুকম্ ॥  
 এতাং দৃষ্টিমবষ্টভ্য নষ্টাআনোহন্নবুদ্ধয়ঃ ।  
 প্রবন্ত্যগ্রকর্মাণঃ ক্ষয়ায় জগতোহহিতাঃ ॥  
 কামমাশ্রিত্য হৃৎপুরং দম্বমানমদাশ্বিতাঃ ।  
 মোহাদ্ গৃহীত্বাহসদ্গ্রাহান্ প্রবর্তন্তেহুচিব্রতাঃ ॥  
 চিন্তামপরিমেয়াঞ্চ প্রলয়াস্তামুপাশ্রিতাঃ ।  
 কামোপভোগপরমা এতাবদ্বিত্তি নিশ্চিতাঃ ॥  
 আশাপাশনতৈর্বন্ধাঃ কামক্রোধপরায়ণাঃ ।  
 উহন্তে কামভোগার্থমজ্ঞায়ৈনার্থসঞ্চয়ান্ ॥”

—গীতা ১৬।১-১২

আত্মজ্ঞান

দুঃখই অনুভব করিতেছিলেন। তাঁহাদের যে সকল শক্তি ও সামর্থ্য ছিল তাহা অপেক্ষা অধিকতর শক্তি ও ক্ষমতা পাইবার জন্য তাঁহারা লালায়িত হইয়াছিলেন। সুতরাং তাঁহারা যখন প্রজাপতির নিকট শুনিলেন যে, এমন কোন বস্তু আছে যাহা প্রাপ্ত হইলে নিখিল বিশ্বের অধিপতি হইতে পারা যায়, তখন তাঁহারা ঐ শ্রেষ্ঠ বস্তুটি অবিলম্বে লাভ করিবার জন্য বিশেষ ব্যগ্র হইয়া উঠিলেন।

তাঁহাদের দেবরাজ ইন্দ্র এবং অসুরপতি বিরোচন আত্মতত্ত্বজ্ঞ মহাপুরুষের অনুসন্ধান পৃথক্ পৃথক্ ভাবে যাত্রা করিলেন। উভয়েই সেই সময়ে সর্বপ্রকার ভোগ-বিলাস বর্জন করিলেন; তাঁহাদের সুন্দর পরিচ্ছদাদি, যাবতীয় ঐশ্বর্য্য ও বিলাসদ্রব্য পরিত্যাগ করিয়া এবং এমন কি পরম্পরের সহিত কোনও সংশ্রব না রাখিয়া জিজ্ঞাসুর ন্যায় দীন ও সরলভাবে সকলের অপেক্ষা বিজ্ঞ ও আত্মতত্ত্বজ্ঞ মহাপুরুষের অন্বেষণ করিতে লাগিলেন। কিন্তু তাঁহারা ঠিক ঐরূপ সর্বজ্ঞ মহাপুরুষ কোথাও অনুসন্ধান করিতে না পারিয়া অবশেষে প্রজাপতির সমীপে শাস্ত্রবিধি অনুসারে সমিৎপানি হইয়া পূজোপহার নিবেদন-পূর্বক তাঁহার সম্মুখীন হইলেন। হিন্দুশাস্ত্রমতে রিক্তহস্তে গুরু, দেবতা ও রাজার নিকট যাওয়া নিষিদ্ধ। এইজন্য তাঁহারা হব্য, ফল এবং যজ্ঞকাষ্ঠাদি প্রজাপতিকে ভক্তিপূর্বক

নিবেদন করিলেন। তৎপরে তাঁহার সন্মতি পাইয়া তাঁহারা তাঁহার শিষ্যরূপে পবিত্র ব্রহ্মচর্যব্রত অবলম্বন করিলেন এবং বিধিপূর্বক গুরুর সেবা করিয়া বত্রিশ বৎসর গুরুর নিকট বাস করিলেন। একদিন প্রজাপতি তাঁহার শিষ্যদ্বয়কে তাঁহার নিকট আসিবার কারণ কি তাহা জিজ্ঞাসা করিলেন। তাহাতে তাঁহারা দুইজনেই উত্তর করিলেন : “ভগবন, আপনি বিশ্বজগতের বিধাতা প্রজাপতি ; আপনার নিকট শুনিয়াছি যে, যদি কেহ আত্মজ্ঞান লাভ করিতে পারে তাহা হইলে সেই ব্যক্তি পরম সুখী হয়, তাহার সমস্ত প্রকার শক্তিলাভ হয়, কিছুই আর তাহার অপ্রাপ্তব্য বলিয়া বাকি থাকে না। এই আত্মা আবার পাপ ও জরারহিত অজর এবং অমর ; এই আত্মার ক্ষুধা ও তৃষ্ণা কিছুই নাই ; ইনিই সত্যকাম অর্থাৎ ইহার যাবতীয় কামনা সর্ব সময়েই পরিপূর্ণ হইয়া থাকে ; ইনিই সত্যসঙ্কল্প অর্থাৎ ইহার চিন্তাও কখনও নিষ্ফল হয় না। আমরা এই প্রকার আত্মাকে জানিবার অভিলাষে আপনার শরণাগত হইয়াছি, আপনি উপদেশ দান করুন।

ইন্দ্র ও বিরোচনের এইরূপ বাক্য শ্রবণ করিয়া তত্ত্বজ্ঞ প্রজাপতি শিষ্যদ্বয়ের বুদ্ধি শুদ্ধ কি-না তাহা পরীক্ষা করিবার জন্য একেবারেই তাঁহাদের ঈঙ্গিত আত্মজ্ঞান দান করিলেন না, প্রকারান্তরে তিনি তাঁহাদিগকে কয়টি

## আত্মজ্ঞান

উপদেশ দিলেন যাহা দ্বারা তাঁহারা অন্তরস্থিত আত্মার অনুসন্ধান করিয়া সেই আত্মার সাক্ষাৎকার লাভ করিতে পারেন। যে আচার্য্য তাঁহার শিষ্যদিগকে প্রত্যক্ষানুভূতির পথে ক্রমে ক্রমে পরিচালিত করেন এবং যাহাতে শিষ্যেরা নিজ চেষ্টায় সেই একমাত্র সত্যবস্তুকে উপলব্ধি করিতে সক্ষম হন সেরূপ উপায় অবলম্বন করেন সেই আচার্য্যই শ্রেষ্ঠ। একদা প্রজাপতি বলিলেন : “বৎসগণ, চক্ষুতে যাহাকে দেখা যায় তিনিই সেই আত্মা। এই আত্মাই জন্ম, শোক, দুঃখ ও পাপবর্জিত। ইহার মৃত্যু নাই বা মৃত্যুর শঙ্কাও নাই। এই পুরুষকে প্রাপ্ত হইয়া লোক সমগ্র পৃথিবী ও ঈশ্বরিত বিষয় সকল পাইতে পারে।”<sup>১</sup> প্রজাপতির এইপ্রকার কথা শুনিয়া তাঁহারা সংশয়ে পড়িলেন। “চক্ষুতে যাহাকে দেখা যায় তিনিই আত্মা” এই বাক্যের গূঢ় অর্থ ইন্দ্র ও বিরোচন ঠিক বুঝিতে না পারিয়া ভাবিলেন যে, চক্ষুর তারাতে যে ছায়া দেখা যায়, ঐ ছায়াকেই বোধ হয় গুরুদেব ‘আত্মা’ বলিয়াছেন। বস্তুতঃ আমরা যদি কাহারও চক্ষুর তারকাতে দৃষ্টি নিবদ্ধ রাখি তাহা হইলে আমাদেরই প্রতিবিম্বটি ক্ষুদ্র ছায়াকারে ঐ চক্ষুর

১। “তো হ প্রজাপতিক্রবাচ য এষোহক্ষিণি পুরুষো দৃশ্যত এষ আশ্বেতি হোবাচৈতদমৃতমভয়মেতদ্ ব্রহ্মেতি।” — ছান্দোগ্য উপনিষৎ ৮।৭।৪

তারকাতে প্রতিফলিত দেখিয়া থাকি। প্রজাপতি অবশ্য এইপ্রকার ছায়াকে আত্মা বলিয়া মনে করিবার উপদেশ দান করেন নাই। তিনি কেবল শুদ্ধচিত্ত যোগিগণ যাঁহাকে দ্রষ্টাক্রমে অনুভব করিয়া থাকেন সেই দর্শনকর্তা ও ইন্দ্রিয়গণের পরিচালক আত্মরূপী পুরুষকেই উল্লেখ করিয়া উপদেশ দিয়াছেন। সুতরাং প্রকৃত অর্থগ্রহণে অসমর্থ হইয়া ইন্দ্র ও বিরোচন প্রজাপতিকে পুনরায় জিজ্ঞাসা করিলেন : “ভগবন, যাঁহাকে দর্পণে বা সলিলের ভিতর দেখা যায়—তিনি কে ? চক্ষুর মধ্যে যাঁহাকে দেখা যায় তিনিও কি সেই একই পুরুষ ?”<sup>২</sup> শিষ্যেরা যে প্রকৃত অর্থ গ্রহণ করিতে পারে নাই ইহা বুঝিতে পারিয়া প্রজাপতি উত্তর করিলেন : “অবশ্য তোমরা যাহা বলিতেছ সেই সমস্ত পদার্থের ভিতরেও আত্মাকে দেখা যায়, সুতরাং সেই আত্মাকে বিদিত হও এবং উপলব্ধি কর।” প্রজাপতি তাঁহার শিষ্যদ্বয়ের বুদ্ধিশক্তি আরও ভাল করিয়া পরীক্ষা করিবার জন্য আবার বলিলেন : “একটি জলপূর্ণ পাত্রে তোমাদের আকৃতি নিরীক্ষণ করিও এবং তাহাতে আত্মাকে দর্শন করিতে পাও কি-না তাহা আমাকে বলিও।”

২। “অথ যোহয়ং ভগবোহম্মু পরিখ্যায়তে যশ্চায়মাদর্শে কতম এষ ইত্যেষ উ এবৈষু সর্কেষেতেষু পরিখ্যায়ত ইতি হোবাচ।” —ছান্দোগ্য উপনিষৎ ৮।৭।৪

আত্মজ্ঞান

অনুগত শিষ্যদ্বয় গুরুর আদেশানুযায়ী জলের মধ্যে তাঁহাদের প্রতিবিম্ব দর্শন করিয়া ফিরিয়া আসিয়া বলিলেন : “ভগবন্, আপনি যাহা দেখিবার জন্য আমাদের পাঠাইয়াছিলেন তাহা দেখিয়াছি।” ইহা শ্রবণ করিয়া প্রজাপতি বলিলেন : “কিন্তু তোমরা প্রকৃতপক্ষে আত্মা দেখিয়াছ, না আর-কিছু দেখিয়াছ ?” শিষ্যেরা বলিলেন : “ভগবন্, আমরা জলের মধ্যে মস্তক হইতে পদ পর্য্যন্ত আমাদের আকৃতি স্পষ্টভাবে দেখিয়াছি, উহার মধ্যে আমাদের শরীরের কোনও অংশের ব্যতিক্রম হয় নাই—এমন কি আমাদের কেশ ও নখর পর্য্যন্ত দেখিয়াছি।” প্রজাপতি তখন তাঁহাদিগের সংশয় অপনোদনের জন্য আবার স্বপ্নেহে বলিলেন : “তোমরা তোমাদের কেশ ও নখর সংস্কার করিয়া উত্তম বেশভূষাদিতে সজ্জিত হইয়া পুনরায় জলপূর্ণ পাত্রের মধ্যে দৃষ্টিপাত কর এবং যাহা দেখিতে পাও তাহা আমাকে বল।” তখন ঐ শিষ্যদ্বয় প্রজাপতির আদেশ পূঙ্খানুপূঙ্খরূপে পালন করিবার জন্য কেশ ও নখরাদির সংস্কার সাধন করিয়া বিচিত্র বেশভূষায় সজ্জিত হইলেন ও জলের মধ্যে তাঁহাদের প্রতিবিম্ব দেখিলেন। তাহার পর প্রজাপতি আবার জিজ্ঞাসা করিলেন : “বৎসগণ, তোমাদের স্বরূপ বা আত্মাকে কি দেখিতেছ ?” তাঁহারা উত্তর করিলেন : “ভগবন্, আমরা এখন যেমন পরিস্কৃত বেশভূষায় সজ্জিত আছি ঠিক সেইরূপ



অবস্থাতেই আমাদের দেখিতেছি।” তাহা শুনিয়া প্রজ্ঞাপতি বলিলেন : “উহাই তোমাদের আত্মার স্বরূপ, উহাই সেই দুঃখ ও ভয়বর্জিত অবিনশ্বর ব্রহ্ম ; উহাকে ভাল করিয়া বিদিত হও এবং উপলব্ধি কর।” ইহা শুনিয়া শিষ্যদ্বয় শান্তচিত্তে প্রস্থান করিলেন। আচার্য্যরূপী প্রজ্ঞাপতি তাহাদিগকে বহুদূরে চলিয়া যাইতে দেখিয়া উচ্চৈঃস্বরে পুনরায় আহ্বান করিয়া বলিলেন : “তোমরা তোমাদের আত্মস্বরূপের যথার্থ জ্ঞান লাভ না করিয়াই চলিয়া যাইতেছ, কিন্তু তোমাদের মধ্যে যে কেহ এই ভ্রান্ত আত্মবিদ্যা অনুসরণ করিবে সেইই বিনাশপ্রাপ্ত হইবে।” ইন্দ্র এবং বিরোচন উভয়েই প্রজ্ঞাপতির এইপ্রকার বাক্য শ্রবণ করিয়াও কিন্তু আর প্রত্যাগত হইলেন না। তাঁহারা ভাবিলেন যে, তাঁহারা তাঁহাদের আত্মস্বরূপকে সত্যসত্যই উপলব্ধি করিয়াছেন, সুতরাং কোন সংশয় না রাখিয়া সন্তুষ্টচিত্তে তাঁহারা নিজ নিজ আবাসে প্রস্থান করিলেন, প্রজ্ঞাপতির কথায় আর প্রত্যাবর্তন করিলেন না।

অতঃপর বিরোচন স্থূল দেহই আত্মার স্বরূপ এই নিশ্চয় করিয়া অশুরগণের সমীপে প্রত্যাবর্তন করিলেন এবং তাঁহাদিগের নিকট ‘দেহাত্মবাদ’ প্রচার করিতে লাগিলেন।

১। স্থূল ও সূক্ষ্ম দেহই আত্মা—এই তত্ত্ব উপদেশ দিতে লাগিলেন

## আত্মজ্ঞান

তিনি অসুরদিগকে আধুনিক নাস্তিক এবং অজ্ঞেয়বাদীদের<sup>২</sup> মতানুযায়ী জড়বাদের উপদেশগুলি শিক্ষা দিতে লাগিলেন। তিনি বলিলেন : “শূল দেহই আমাদের আত্মা ; কেবল এই দেহেরই পরিচর্যা করিতে হইবে এবং এই দেহকেই পূজা করিতে হইবে। এইরূপে শূল দেহের পূজা ও সেবার দ্বারা আত্মা মহিমান্বিত হইবেন। যিনি দেহকে আত্মা জানিয়া ইহার পরিচর্যা করিবেন তিনিই সমগ্র পৃথিবীর এবং স্বর্গাদি লোকের অধীশ্বর হইতে পারিবেন ; সমস্ত বস্তুই তাঁহার করতলগত হইবে।” অসুরেরা বিরোচনের উপদেশানুযায়ী সম্পূর্ণভাবে দেহাত্মবাদী হইয়া শূল শরীরটিকেই নানাবিধ বেশভূষায় সুসজ্জিত করিয়া তাহার পূজা করিতে লাগিল। বাস্তবিক দেখা যায় যে, অসুর প্রকৃতিসম্পন্ন লোকেরা আত্মাও দেহের পরিচর্যা করিয়া ত্রিভুবন জয় করিব এইরূপ অভিমান করিয়া থাকে।

বর্তমানকালেও পৃথিবীতে এইরূপ অসুর প্রকৃতির লোক অনেক দেখিতে পাওয়া যায়। যাঁহারা ঈশ্বরের অস্তিত্বে বিশ্বাস করেন না, যাঁহারা অজ্ঞেয়বাদী, জড়বাদী এবং স্বার্থসুখ পাইবার জগুই সর্বদা লালায়িত তাঁহাদের মধ্যেই আনুসরিক প্রকৃতিসমূহ পরিলক্ষিত হয়। এই শ্রেণীর

---

২। মূলতঃ সম্বন্ধে কিছু জানিবার উপায় নাই—এই মত যাঁহারা পোষণ করেন তাঁহাদিগকে ‘অজ্ঞেয়বাদী’ বলে।

লোকেরা নিজেদের শরীর ব্যতীত অন্য আর কিছু চিন্তা করেন না ! ইহাদের মধ্যে 'দয়া' বলিয়া কোন গুণ নাই ; দরিদ্রকে ইহারা এক মুষ্টি ভিক্ষা দিতেও কাতর হয়। নিজের ইন্দ্রিয়-সুখ ভিন্ন অন্য কোন উচ্চতর আধ্যাত্মিক আদর্শ ইহাদের নাই। ইহারা স্থূল দেহকেই আত্মা বলিয়া জানে ; স্থূল দেহের অতীত আর কোন বস্তুর অস্তিত্ব ইহারা স্বীকার করে না। আধুনিক আনুসঙ্গিক প্রকৃতির মনুষ্যেরাও ভগবানের উদ্দেশ্যে কোন সংকল্প করেন না। ইহারা জীবিত বা মৃত দেহটিকে বিচিত্র বেশভূষায় ও গন্ধ-পুষ্পাদিতে সজ্জিত করেন। ইহাদের ধারণা যে, দেহের এইরূপ পরিচর্যা করিয়াই মাত্র সমস্ত পৃথিবী জয় করিতে পারা যায়।

সে যাহা হউক, এদিকে সুরপতি ইন্দ্রের বুদ্ধি বিরোচন অপেক্ষা কিছু সূক্ষ্ম ছিল। তিনিও নিজ আবাসে প্রত্যাবর্তন করিলেন, কিন্তু তিনি যে শিক্ষা লাভ করিয়া আসিয়াছেন তাহা দেবগণের মধ্যে প্রচার করিতে দ্বিধা বোধ করিতে লাগিলেন। প্রজাপতি বলিয়াছিলেন যে, আত্মস্বরূপের ক্ষুধা, তৃষ্ণা, জন্ম, মৃত্যু, শোক কিছুই নাই এবং তিনি নিত্য বস্তু। এই অমূল্য বাক্য শ্রবণ করিয়া ইন্দ্র মনে মনে আলোচনা করিতে লাগিলেন : “তাহা হইলে এই স্থূল দেহ তো কখনও আত্মা হইতে পারে না ! কারণ এই দেহ

## আত্মজ্ঞান

পরিবর্তনশীল ; ইহার ক্ষুধা, তৃষ্ণা ইত্যাদি সমস্ত বিকারই আছে । যখন এই দেহ জন্ম, জরা ও মৃত্যুর অধীন তখন আচার্য্যদেব কি করিয়া এই জড় ও শুল দেহের প্রতিবিশ্বকেই আত্মা বলিয়া অভিহিত করিতে পারেন ? আমি তো এই উপদেশের কোনই সার্থকতা দেখি না !” এইরূপে অসন্তুষ্ট হইয়া ইন্দ্র শিষ্যের গায় পূজোপহার হস্তে লইয়া পুনরায় প্রজাপতির নিকট উপস্থিত হইলেন । প্রজাপতিও দেখিয়া তাঁহাকে জিজ্ঞাসা করিলেন : “তুমি সত্য-স্বরূপ আত্মাকে সাক্ষাৎকার করিয়াছ এবং আত্মজ্ঞান লাভ করিয়াছ এইরূপ ধারণা করিয়া সন্তুষ্টচিত্তে বিরোচনের সহিত চলিয়া গিয়াছিলে, এক্ষণে তোমার প্রত্যাবর্তনের কারণ কি ?” ইন্দ্র বিনম্রভাবে উত্তর করিলেন : “ভগবন্, যখন এই শুল দেহের পরিবর্তনের বিরাম নাই তখন এই দেহের প্রতিবিশ্বটি কি করিয়া আত্মার প্রকৃত স্বরূপ হইতে পারে ? যদি শুল দেহকে বেশভূষা ও পুষ্পমালাদির দ্বারা সজ্জিত করা যায় তাহা হইলে ছায়ারূপী স্বরূপের আকৃতিও ভিন্ন হইয়া যায় । চক্ষুদ্বয় নষ্ট হইলে দেহের প্রতিবিশ্বরূপী আত্মাও তাহা হইলে অন্ধ বলিয়া প্রতীয়মান হইবে ; আবার দেহটি খঞ্জ হইলে প্রতিবিশ্বরূপী আত্মাও খঞ্জ দেখাইবে । দেহটি বিকলাঙ্গ হইলে আত্মাও বিকলাঙ্গ দেখাইবে এবং সর্বশেষে দেখিতেছি যে, দেহের নাশ হইলে আত্মারও নাশ

হইয়া যাইবে ; সুতরাং পরিবর্তনশীল দেহের প্রতিবিম্বটি কখনই আত্মা হইতে পারে না। আমিও এই শিক্ষার কোন সার্থকতা দেখিতেছি না। আপনি কৃপা করিয়া আমার সংশয় দূর করিয়া দিন এবং যাহাতে আত্মার প্রকৃত স্বরূপ আমি বুঝিতে পারি সেই প্রকার উপদেশ প্রদান করুন।” এই কথা শ্রবণ করিয়া আচার্য্য প্রজাপতি উত্তর করিলেন : “ইন্দ্র, তুমি যাহা বলিলে তাহা যুক্তিসঙ্গত। আত্মার প্রকৃত স্বরূপ কি তাহা আমি ব্যাখ্যা করিব। তুমি আমার নিকট শিষ্যরূপে আরও বত্রিশ বৎসরকাল বাস কর।”

ইন্দ্র গুরুসেবাপরায়ণ হইয়া তথায় আরও বত্রিশ বৎসর যাপন করিলেন। ইন্দ্রের পবিত্রতা, ব্রহ্মচর্য্য ও ভক্তিতে প্রীত হইয়া প্রজাপতি একদিন তাঁহাকে বলিলেন : “যিনি নিদ্রাকালে বহুবিধ স্বপ্নবিষয় ভোগ করেন, তিনিই আত্মা, তিনিই অমৃত ও ভয়হীন ব্রহ্ম। ইহাকে উপলব্ধি কর, ইহার অনুভূতি লাভ কর।” এই উপদেশ শ্রবণ করিয়া ইন্দ্র শান্ত হৃদয়ে প্রস্থান করিলেন। কিন্তু অগ্ণ্য দেবতা-গণকে এই সম্বন্ধে কিছু বলিবার পূর্বে তিনি পুনরায় দেখিলেন যে, আত্মজ্ঞান সম্বন্ধে তাঁহার তখনও সন্দেহ

১। “য এষ স্বপ্নে মহীষমানশ্চরত্যেষ আত্মেতি হোবাটৈতদমৃতম-ভয়মেতদ্ ব্রহ্মেতি।”—ছান্দোগ্য উপনিষৎ ৮।১০।১

আত্মজ্ঞান

রহিয়াছে। তিনি চিন্তা করিয়া বুঝিলেন দেহের ছায়া বা প্রতিবিম্ব এবং স্বপ্নবিষয় যিনি ভোগ করেন সেই শুদ্ধ আত্মা ও দেহ এক নয়; কারণ বাহ্য আকারের পরিবর্তন হইলে তো শুদ্ধ আত্মার কোনও পরিবর্তন হয় না? যদি দেহটি চক্ষুহীন হয়, কই শুদ্ধ আত্মা তো অন্ধ হন না? দেহ খঞ্জ হইলে অথবা দেহের কোনও প্রকার অনিষ্ট হইলে শুদ্ধ আত্মা তো কই খঞ্জ বা তাঁহার কোনও অনিষ্ট হয় না? সুতরাং স্থূল শরীরের দোষে বা বিকারে এই স্বপ্নদ্রষ্টা শুদ্ধ আত্মা কখনই দূষিত বা বিকৃত হন না। তাহার পর দেহস্থিত যে পুরুষ স্বপ্নজাত বিষয়সমূহ ভোগ করেন, তিনিই বা কিরূপে অপরিবর্তনশীল আত্মা হইতে পারেন, কেননা তাঁহাকেও তো দুঃখদায়ক স্বপ্ন প্রভৃতি দর্শন করিয়া যন্ত্রণাদি ভোগ করিতে হয় এবং স্থূল দেহের মতন তাঁহাকেও তো নানা-প্রকার পরিবর্তন ও ভয়ের অধীন হইয়া থাকিতে হয়? এইরূপে মনে মনে আলোচনা করিয়া ইন্দ্র বলিলেন : “আমি এই উপদেশে কোনই সফল দেখিতেছি না। আবার আমি গুরুদেবের নিকট যাইব এবং তাঁহাকে এই সমস্তা সম্বন্ধে প্রশ্ন করিব।” এই বলিয়া পূর্বের গায় ইন্দ্র সমিৎ-পাণি হইয়া প্রজাপতির নিকট তৃতীয়বার উপস্থিত হইয়া জিজ্ঞাসা করিলেন : “ভগবন্, আপনার মুখে শুনিয়াছিলাম যে, আত্মা অপরিবর্তনশীল, অমর এবং জন্ম, জরা, মৃত্যু,

শোক, দুঃখ, ক্ষুধা, তৃষ্ণা প্রভৃতি বর্জিত ; কিন্তু তাহা হইলে স্বপ্নদর্শী পুরুষ কিরূপে আত্মা হইতে পারেন ?” ইহা শ্রবণ করিয়া আচার্য্য প্রজ্ঞাপতি বলিলেন : “ইন্দ্র, তুমি ঠিকই বলিয়াছ। আত্মা সম্বন্ধে আমি তোমায় পুনরায় উপদেশ প্রদান করিব, তুমি আমার নিকট আরও বত্রিশ বৎসর বাস কর।”

পুনরায় এই নিদ্দিষ্ট বত্রিশ বৎসর অতীত হইয়া গেলে প্রজ্ঞাপতি ইন্দ্রকে বলিলেন : “গভীর নিদ্রাবস্থায় অর্থাৎ সুষুপ্তি অবস্থায় যিনি সাক্ষী স্বরূপ শাস্ত্র থাকেন, অর্থাৎ যিনি সেই সময়ে সমস্ত ইন্দ্রিয়-ব্যাপারশূন্য আর কোনও স্বপ্নাদি দর্শন করেন না, তিনিই সেই মৃত্যুহীন অজর অমর আত্মা।” ইন্দ্র এইপ্রকার কথা শ্রবণ করিয়া শাস্ত্র হৃদয়ে চলিয়া গেলেন। কিন্তু দেবতাদিগের নিকট যাইবার পূর্বে তাঁহার পূর্বেকার স্মৃতি আবার সন্দেহ উপস্থিত হইল এবং তিনি বলিলেন : “যখন ‘আমি ও আমার’-রূপ অহং-জ্ঞানই সুষুপ্তিতে থাকে না তখন এই শাস্ত্র অবস্থাই কিরূপে আত্মা হইতে পারেন ? সুষুপ্তি অবস্থায় কোনও প্রকার বাহ্যজ্ঞান না থাকিলে আচার্য্যদেব কি সর্বপ্রকার চিন্তা, অনুভূতি এবং জ্ঞানের শূন্যাবস্থাকেই ‘আত্মা’ বলিয়াছেন ?” বাস্তবিক সুষুপ্তির অবস্থায় আমাদের কোনও প্রকার বাহ্যজ্ঞান থাকে না। তখন আমরা স্বপ্নাদিও দর্শন

আত্মজ্ঞান

করি না, তখন মনের মধ্যে সুখ-দুঃখাদি ভাবের অনুভূতি ও কেবল অহং-জ্ঞান থাকে, কোন ইন্দ্রিয়ের কার্যও থাকে না। এইপ্রকার শূণ্যাবস্থা কিরূপে আত্মা হইতে পারেন তাহা ধারণা করিতে না পারিয়া সমিৎপানি হইয়া ইন্দ্র পুনরায় প্রজাপতির নিকট উপস্থিত হইলেন। প্রজাপতি ইন্দ্রকে দেখিয়া জিজ্ঞাসা করিলেন, পুনরায় আসিবার কারণ কি? ইন্দ্র বলিলেন : “অহং-জ্ঞানশূণ্য, বাহ্যজ্ঞান এবং বিষয়ানুভূতি-রহিত অবস্থাকেই কি আপনি ‘আত্মা’ বলিয়াছেন?” প্রজাপতি উত্তর করিলেন : “না, তাহা নহে।” এইস্থানে আমরা বুঝিতে পারি যে, বিচক্ষণ আচার্য্যগণ কিরূপে তাঁহাদের শিষ্যবর্গকে স্কুল হইতে আরম্ভ করিয়া সূক্ষ্ম ও সূক্ষ্মতর রাজ্যে ক্রমশঃ লইয়া যাইয়া সর্বশেষে সেই নির্বিশেষ ব্রহ্মের উপদেশ প্রদান করেন। আমরা যদি চিন্তা, অনুভূতি ও ভাবরাজ্যের উপরে সুষুপ্তির অবস্থা হইতে আরম্ভ করিয়া আরও উপরে অগ্রসর হইতে পারি তাহা হইলেই আত্মসাক্ষাৎকার হইতে পারে। প্রজাপতি ইন্দ্রের পুনরাগমনে অত্যন্ত প্রীত হইয়া বলিলেন : “তুমি বুদ্ধিমান, আমি তোমাকে আত্মতত্ত্ব বিষয়ে আরও কিছু বলিব। তুমি আমার নিকট আরও পাঁচ বৎসর ব্রহ্মচর্য্য পালন করিয়া বাস কর।” ইন্দ্র তাহাই করিলেন এবং সেই পাঁচ বৎসর অতীত হইলে



প্রজাপতি ইন্দ্রকে উচ্চতম জ্ঞান প্রদান করিলেন। ইন্দ্রও চিন্তা করিলেন যে, এই দৃশ্যমান স্থূল শরীর 'আত্মা' হইতে পারে না; ইহা মরণশীল, বস্তুতঃ ইহা সর্বদা মৃত্যুগ্রস্ত।<sup>১</sup> এই দেহ যতদিন থাকে ততদিন ইহা প্রতিমুহূর্ত্তেই পরিবর্তিত হয়। দেহের প্রত্যেক পরমাণুর অবিরাম পরিবর্তন হইতেছে এবং এই পরিবর্তনক্রিয়া যদি অল্প সময়ের জন্য বন্ধ হয় তাহা হইলে দেহের বিনাশ হইবে। এই শরীরের সর্বদাই মৃত্যু হইতেছে; সর্বদাই ইহার মধ্যে মৃত্যুর ক্রিয়া চলিতেছে। এইস্থলে 'শরীর' শব্দে ইন্দ্রিয় ও মনসংযুক্ত শরীর বুঝিতে হইবে। এই শরীরই আত্মার আবাসস্থান বা যন্ত্রস্বরূপ; কিন্তু আত্মা দেহ রহিত ও অমর। এই দেহরূপ যন্ত্রের সাহায্যেই আত্মা বাহ্যজগতের সংস্পর্শে আসেন মাত্র। যদি আত্মা এই স্থূল শরীর নির্মাণ না করিতেন তাহা হইলে তিনি ইন্দ্রিয়গ্রাহ্য বিষয়াদির সংস্পর্শে আসিয়া ইহাদের ভোগ করিতে পারিতেন না। সুতরাং দেখা যাইতেছে যে, আত্মার ভোগের জন্মই এই শরীরের সৃষ্টি এবং স্থায়িত্ব।

১। “মঘবন্-মর্ত্যং বা ইদং শরীরমাত্তং মৃত্যুনা তদশ্চামৃতশ্চাশরীরশ্চ।  
অনোহৃষিষ্ঠানমাত্তো বৈ স শরীরঃ প্রিয়াপ্রিয়াভ্যাং ন বৈ স শরীরশ্চ সতঃ  
প্রিয়াপ্রিয়য়োরপহতিরস্তি অশরীরং বাব সন্তং ন প্রিয়াপ্রিয়ে স্পৃশতঃ।”

—ছান্দোগ্য উপনিষৎ ৮।১২।১

আত্মজ্ঞান

আত্মা দেহেতে অধিষ্ঠিত আছেন বলিয়াই জীব দেহাভিমানী হইয়া থাকে এবং 'আমার এই শরীর' ইত্যাকার ধারণা করিয়া সুখ, দুঃখ, শীত, উষ্ণ প্রভৃতি অনুভব করে। কিন্তু বাস্তবিক পক্ষে শরীর কিছুই অনুভব করে না। আত্মাই দেহের কর্তা ও অধিপতি; শরীরটি তাঁহার বাসগৃহ মাত্র।

যিনি ইন্দ্রিয়সকলকে যন্ত্ররূপে ব্যবহার করিয়া বাহ্য-বিষয়সমূহ গ্রহণ করেন তিনিই আমাদের অন্তরস্থ আত্মা। ইন্দ্রিয়যন্ত্রগুলির সহিত বাহ্যবস্তুর সংস্পর্শ হইলেই ইন্দ্রিয়-বিষয়ের অনুভূতি হইয়া থাকে। যতক্ষণ আত্মা দেহরূপ স্থূল আকারের মধ্য দিয়া প্রকাশিত না হন ততক্ষণ স্থূল বাহ্যবস্তুগুলি আকারবিশিষ্ট বলিয়া সাক্ষাৎভাবে আত্মার সংস্পর্শে আসিতে পারে না। কিন্তু এই দেহের জ্ঞাতা, সর্বপ্রকার ইন্দ্রিয়-বিষয়ানুভূতির ভোগকর্তা এবং যাবতীয় কার্যের কর্তা সেই আত্মা স্বভাবতঃই অরূপ অর্থাৎ তাঁহার কোনও আকার নাই। প্রজাপতি ইন্দ্রকে সেজন্য বলিলেন : "আত্মার বিশেষ কোনও প্রকার আকার নাই। আত্মা দেহের মধ্যে কোনও প্রকার আকারবিশিষ্ট না হইয়া বিরাজ করেন।" এক্ষণে মনে রাখিতে হইবে যে, আমাদের দেহের আকার থাকিলেও আত্মার কোনই আকার নাই এবং ইহা অনুভব করিলেই

দেহের পরিবর্তনের সঙ্গে আত্মার যে কোনও পরিবর্তন হয় না—এই কথা আমরা বুঝিতে পারিব। সুতরাং আত্মা যদি অরূপ হন তাহা হইলে দেহের ছায়া বা প্রতিবিম্ব কিরূপে আত্মা হইতে পারে? অশুররাজ বিরোচনের বুদ্ধি তমোগুণে আবৃত ও তাঁহার মন অপবিত্র ছিল এবং সেইজন্যই তিনি আত্মার প্রকৃত তত্ত্ব উপলব্ধি করিতে সক্ষম হন নাই। তিনি যদি পরে ঐ বিষয়ে আর কোনও প্রশ্ন করিতেন তাহা হইলে অবশ্যই প্রজাপতি সেই প্রশ্নগুলির যথাযথ উত্তর প্রদান করিতেন এবং সেইজন্যই তিনি অপেক্ষা করিতেছিলেন। কিন্তু বিরোচন আত্মতত্ত্ব সম্বন্ধে সমস্তই অবগত হইয়াছেন এই মনে করিয়া চলিয়া গিয়াছিলেন, সুতরাং তিনি জ্ঞান-লাভের যোগ্য পাত্র নহেন এই বিবেচনা করিয়া প্রজাপতি স্বতঃপ্রবৃত্ত হইয়া ও স্বীয় শক্তি সঞ্চার করিয়া বিরোচনকে জ্ঞান দান করিতে উৎসুক হন নাই। আর এই কারণেই বিরোচনও সেই অরূপ ও অমর আত্মার সম্বন্ধে জ্ঞান লাভ করিতে সক্ষম হন নাই।

যাবতীয় ইন্দ্রিয়, সর্বপ্রকার ঐন্দ্রিয়িক বিষয়ের অনুভূতি এবং দেহ সম্বন্ধীয় সমস্ত বিষয়ই ক্ষণস্থায়ী। আমরা এই সত্য উপলব্ধি করিলে অবিদ্যার আত্মা ও বিদ্যার দেহ যে এক নহে তাহা বুঝিতে পারিব। কিছুকালের জগৎ এই নাম-

## আত্মজ্ঞান

রূপহীন আত্মা দেহের মধ্যে বাস করেন এবং ইহা পরিত্যাগ করিবার পরেও দেহরূপ আকারের অতীত হইয়াই থাকেন । যতক্ষণ এই আত্মা কাহারও দেহের মধ্যে অধিষ্ঠিত থাকেন ও সেই দেহধর্মযুক্ত হন ততক্ষণই আত্মা সুখ ও দুঃখ-ভোগ হইতে মুক্ত হইতে পারেন না। কিন্তু যিনি এই নির্লিপ্ত আত্মাকে দেহ হইতে পৃথকভাবে অবস্থিত দেখেন, তাঁহার আর সুখ ও দুঃখ বোধ থাকে না ।

এখানে ইহা জিজ্ঞাস্য হইতে পারে যে, নাম-রূপহীন আত্মা কিরূপে আকারবিশিষ্ট দেহের মধ্য দিয়া প্রকাশ হইতে পারেন? ইন্দ্রেরও এই সংশয় উপস্থিত হইয়াছিল এবং তাহা দূর করিবার জন্যই প্রজাপতি ইন্দ্রকে বলিলেন : “কিন্তু আমরা জানি যে, বায়ুর কোনও রূপ বা আকার নাই, বাষ্পেরও কোন আকার নাই, তড়িৎশক্তিরও কোনও

---

১। (ক) “অশরীরো বায়ুরভ্রং বিদ্যৎস্তনয়িত্বুরশরীরাগ্যোতানি, তদ্ ধৈতৈতান্মুখ্যাদাকাশাৎ সমুখায় পরং জ্যোতিরূপসম্পত্ত্ব স্বেন রূপেণাভিনিম্পত্ত্বন্তে ॥ —ছান্দোগ্য উপনিষৎ ৮।১২।২

(খ) “এবমেবৈষ সম্প্রসাদোহস্মাচ্ছরীরাত্ সমুখায় পরং জ্যোতিরূপ- সম্পত্ত্ব স্বেন রূপেণাভিনিম্পত্ত্বতে, স উত্তমঃ পুরুষঃ । স তত্র পর্যেতি জক্ষৎ ক্রীড়ন্ রমমাণঃ স্ত্রীভির্বা যানৈর্বা জ্ঞাতিভির্বা নোপজনং স্বরন্নিদং শরীরং স যথা প্রয়োগ্য আচরণে যুক্তঃ , এবমেবারমস্মিহরীরে প্রাণো যুক্তঃ ॥” —ছান্দোগ্য উপনিষৎ ৮।১২।৩

আকার নাই, কিন্তু ইহারা অন্য কোন আকারের মধ্য দিয়াই প্রকাশমান হয়। যদিও বায়ুর কোনও আকার নাই তথাপি বায়ু যখন বহিতে থাকে তখন ইহা আকারবিশিষ্ট বস্তুগুলির সংস্পর্শে আসিয়া উহাদের সঞ্চালন করে এবং তাহার দ্বারাই বায়ুর আকার ও ক্ষমতা প্রকাশিত হয়। এইরূপ বাষ্পও আকারশূন্য, কিন্তু বাষ্পীয় যানের দ্বারা আমরা ইহার বিশাল শক্তির প্রকাশ দেখিয়া থাকি। আমাদের উপরিস্থিত বায়ুমণ্ডল (atmosphere) তড়িৎ-শক্তিতে পরিপূর্ণ হইলেও আমরা উহা দেখিতে পাই না, কিন্তু বিদ্যুতের দীপ্তি বা বজ্রপাত ইত্যাদিতে উহার অস্তিত্বের পরিচয় আমরা পাইয়া থাকি। আমরা বাস্তবিক এই বায়ুমণ্ডলস্থিত তড়িৎ-শক্তির অস্তিত্ব অনুভব করি না। মার্কনি (Merconi) নামক বিখ্যাত বৈজ্ঞানিকের আবিষ্কারের জন্মই তড়িৎ-প্রবাহের উপকারিতা আমরা উপলব্ধি করিয়াছি। বেতারবার্তাতেও এইপ্রকার তড়িৎ-শক্তির আমরা পরিচয় পাইয়া থাকি। বাস্তবিক কেহ কখনও কোন অরূপ শক্তিকে চক্ষুদ্বারা দর্শন বা হস্তদ্বারা স্পর্শ করেন নাই, তবে ইহাদের অস্তিত্ব কোনও আকারের (পদার্থের) উপর প্রকাশিত হইলেই তাহা বুঝিতে পারা যায়। যেমন অবস্থা বিশেষে সাধারণতঃ ইন্দ্রিয়ের অগোচর অরূপ শক্তিসমূহকে ইন্দ্রিয়ের দ্বারা উপলব্ধি করিতে পারা যায় সেইরূপ এই আত্মা স্বভাবতঃ অতীন্দ্রিয় হইলেও

## আত্মজ্ঞান

স্থূল দেহের মধ্য দিয়াই ইহার ক্ষমতা ও প্রতিভার পরিচয় পাওয়া যায়। আমাদের অন্তরে চিন্তারূপে প্রকাশিত না হইলে আত্মার যে চিন্তাশক্তি আছে তাহা কিরূপে জানা যাইবে? এইপ্রকারে আত্মার দর্শনশক্তি ও অনুভবশক্তির অস্তিত্ব উহাদের বহিঃপ্রকাশের দ্বারাই বুঝিতে পারা যায়। যদি কোনও ব্যক্তির দর্শনশক্তির প্রকাশ না থাকে তাহা হইলে আমরা তাহাকে 'অন্ধ' বলিয়া থাকি। যাহার মানসিকশক্তি ও বোধশক্তি সুপ্তভাবে থাকে তাহাকে আমরা 'মূঢ়' বলিয়া থাকি; কিন্তু যখনই এই সমস্ত শক্তি ব্যক্ত বা প্রকাশমান হয় তখনই আমরা ইহাদের কার্য দেখিতে পাই। যদি দেহের মধ্য দিয়া দৃষ্টিশক্তি, শ্রাণশক্তি, আশ্বাদনশক্তি, স্পর্শশক্তি, চিন্তাশক্তি ইত্যাদির প্রকাশ দেখা না যাইত তাহা হইলে জীবাত্মার অন্তরে নিহিত ঐ সকল শক্তিসম্বন্ধে আমরা কিছুই অনুমান করিতে পারিতাম না। ঐ শক্তিগুলি আমাদের অন্তরস্থ চৈতন্যস্বরূপ আত্মা হইতেই উৎপন্ন হয়। অবিদ্যাবশতঃ এবং দেহাত্মব্রমের জগৎ আমরা মনে করি যে, ঐ সমস্ত শক্তি দেহ হইতে উৎপন্ন হয়; কিন্তু যখন আত্মজ্ঞানরূপ সূর্যের উদয় হয় তখন অজ্ঞানের সমস্ত অন্ধকার দূরে চলিয়া যায় এবং সর্বশক্তিসম্পন্ন চৈতন্যময় আত্মা দেহ হইতে পৃথকভাবে প্রকাশিত হন। যেমন কোন মূঢ় ব্যক্তি আকাশ

হইতে বায়ু, মেঘ এবং তড়িৎশক্তির পার্থক্য দেখিতে পায় না, সেইরূপ আত্মজ্ঞানরহিত মূঢ় ব্যক্তিও আত্মাকে স্থূল ইন্দ্রিয়যন্ত্রগুলি হইতে সম্পূর্ণ পৃথকরূপে দেখিতে পায় না। যিনি আত্মজ্ঞান লাভ করিয়াছেন কেবল তিনিই ইহা উপলব্ধি করেন যে, আত্মাই একমাত্র শ্রেষ্ঠ পুরুষ। আত্মজ্ঞানী ব্যক্তি সর্বদাই সুখী এবং সেজন্য তিনি স্থূল-দেহের সুখ-দুঃখাদি চিন্তা না করিয়া খেলাধুলার মতনই পার্থিব জীবনের সকল অবস্থাকে উপভোগ করেন। তিনি তাঁহার স্থূল দেহকে চৈতন্যস্বরূপ আত্মার আবাস স্থান বলিয়াই জানেন, স্থূল দেহে কখনও আসক্ত হন না। আমরা পূর্বেই বিচার করিয়া বুঝিতে পারিয়াছি যে, আত্মাতে প্রজ্ঞা আছে এবং প্রাণশক্তি আছে। এই প্রজ্ঞা ও প্রাণশক্তি পরিদৃশ্যমান বাহ্যজগতের অধিষ্ঠানরূপে বর্তমান। যখন এই 'প্রজ্ঞা' ও 'প্রাণ' সুপ্তভাবে থাকে তখন বাহ্যজগতের কোনও প্রকার ক্রমবিকাশ হয় না। ব্যাপকভাবেই হউক বা আণবিকই হউক, জগতে যতপ্রকার কম্পন আছে এবং যতপ্রকার গতি আমরা অবগত আছি তাহা প্রাণশক্তির ক্রিয়া বা বিকাশ ভিন্ন অন্য কিছুই নহে। প্রজ্ঞার প্রকাশ মনুষ্যজাতির মধ্যে— এমন কি ইतरপ্রাণীর মধ্যেও দেখা যায়। স্বরূপতঃ এই প্রজ্ঞার আবার কোনও ভেদ নাই, তবে প্রভেদ কেবল

## আত্মজ্ঞান

আধার অনুঘায়ী বিকাশের মাত্রাতেই। যেখানেই প্রজ্ঞার বিকাশ, জীবনীশক্তির ক্রিয়া অথবা অন্য কোনও প্রকার শক্তির ক্রিয়া দেখিতে পাওয়া যায় সেখানেই আত্মার প্রকাশ আছে ইহা বুঝিতে হইবে। প্রজ্ঞা ব্যতিরেকে কোনপ্রকার জ্ঞান হওয়া অসম্ভব। প্রথমে 'আমি আছি' এইপ্রকার অস্তিত্বের জ্ঞান না থাকিলে কাহারও অন্য কোন বিষয়ের জ্ঞান হইতে পারে না। বুদ্ধির মলিনতাবশতঃ আমরা আমাদের আত্মার যথার্থ স্বরূপকে জানিতে না পারিলেও প্রজ্ঞার বিকাশ কিন্তু আমাদের ভিতর থাকিবেই। বেদান্তদর্শন বলে যে, যদি আমরা এই পরিদৃশ্যমান স্থূল জগৎকে অনবরত বিশ্লেষণ করিয়া ইহার কারণকে অনুসন্ধান করি, তাহা হইলে আমরা পরিশেষে দুইটি মূলতত্ত্বে উপস্থিত হইতে পারিব : তাহাদের একটি 'প্রজ্ঞা' এবং অপরটি 'প্রাণ'। এই প্রাণ ও প্রজ্ঞা বিশুদ্ধ সর্বব্যাপী ব্রহ্ম হইতে উদ্ভূত হইয়াছে। সুতরাং সেই বিরাটপুরুষ ব্রহ্মই সর্বপ্রকার ইন্দ্রিয়, মন ও বুদ্ধি প্রভৃতির ক্রিয়ার আধার ও উৎপত্তি স্থান।<sup>১</sup>

১। প্রকৃতপক্ষে এই ব্রহ্ম কিন্তু নিগুণ ব্রহ্ম নন, কেননা নিগুণ ব্রহ্ম কোনরূপ মায়া, সৃষ্টি বা দ্বিতীয়ের কল্পনা হইতে পারে না।



প্রজ্ঞাপতি সেজন্য ইন্দ্রকে বলিলেন : “আত্মাই নিখিল বিশ্বের মধ্যে সর্বশ্রেষ্ঠ সত্যবস্তু ।” ঠিক ঠিক উপলক্ষি বা জ্ঞান না হইলে আমরা আমাদের ব্যষ্টিস্বরূপ জীবাত্মাকে পরমাত্মা বা ব্রহ্ম হইতে পৃথক্ করিতে পারি না, কারণ এই নিখিল বিশ্বে এক আত্মাই সচ্চিদানন্দ সমুদ্ররূপে বিরাজমান এবং ইহাকেই ঈশ্বর, ব্রহ্ম, পরমাত্মা ইত্যাদি বিচিত্র নামে অভিহিত করা হয় । এই নিৰ্বিশেষ ব্রহ্ম যখন আমাদের পাঞ্চভৌতিক শরীরের মধ্য দিয়া প্রকাশিত হন তখন ব্যষ্টিভাবে উহা আমাদের ব্যক্তিগত আত্মা বা ‘জীবাত্মা’ বলিয়া অভিহিত হন এবং এই আত্মাই আমাদের প্রজ্ঞা, বুদ্ধি এবং যাবতীয় দৈহিক ও মানসিক ক্রিয়াকর্মুলে বর্তমান ।

বাসনাসমূহ আমাদের মানসিক ক্রিয়ার ভিন্ন ভিন্ন আকার ব্যতীত অন্য কিছুই নহে । যদি সর্ববিধ ক্রিয়ার মূলে

যেখানেই দ্বিতীয়ের বা উৎপত্তির কল্পনা হইবে সেখানেই বুঝিতে হইবে তিনি গুণযুক্ত—মায়াকে অবলম্বন করিয়া বিশিষ্ট হইয়াছেন । প্রাণ হিরণ্যগর্ভ এবং প্রজ্ঞা ঈশ্বর বা অব্যক্ত । সুতরাং প্রাণ ও প্রজ্ঞার অধিষ্ঠানরূপে শুদ্ধব্রহ্ম কল্পিত হইলেও যেখানে উৎপত্তি বা সৃষ্টির কথা বুঝিতে হইবে সেখানে শব্দ মায়াবিশিষ্ট ( মায়াপহিত ব্রহ্মই হইবেন—শুদ্ধ তুরীয় ব্রহ্ম নন, তবে শুদ্ধ ব্রহ্ম উপলক্ষিত হইবেন মাত্র ।

## আত্মজ্ঞান

প্রজ্ঞা অর্থাৎ ‘অহং’-জ্ঞান না থাকিত তাহা হইলে বাসনাগুলি আমাদের অন্তরে উদিত হইতে পারিত না। এমন কি তাহাদের অস্তিত্বও থাকিত না। যাহার আত্মজ্ঞান লাভ হইয়াছে তিনি এই জীবদশায়ই সর্বপ্রকার কার্য্য করিয়াও কেবল আনন্দ সত্তায় অবস্থিত থাকিতে পারেন এবং অপ্রীতিকর অবস্থার মধ্যে পতিত হইলে কখনও উত্তেজিত বা বিচলিত হন না। পরিদৃশ্যমান জাগতিক অবস্থার পরিবর্তনে জীবগুরু আত্মজ্ঞানী পুরুষ কখনও বিক্ষুব্ধ হন না। যেমন শকটে অশ্ব সংযোজিত হইলে উহা চলিতে থাকে সেইরূপ প্রজ্ঞাযুক্ত জীবও দেহরূপ রথে সংযোজিত হইয়া প্রাণ ও প্রজ্ঞারূপ শক্তি দ্বারা যাবতীয় কার্য্য করিতেছেন। অথবা এই দেহটিকে যদি আমরা একটি মোটর গাড়ীর সহিত তুলনা করি তাহা হইলে বুঝিতে পারিব মোটর গাড়িটী যেমন বিদ্যুতাদার যন্ত্র (dynamo) হইতে উদ্ভূত তড়িৎশক্তির বলে চলিয়া থাকে সেইরূপ আত্মা হইতে প্রেরিত প্রাণশক্তির দ্বারা এই দেহ সমস্ত কার্য্য করিয়া থাকে। যদি আত্মা এই ইন্দ্রিয়গুলিতে সংযুক্ত না থাকেন তাহা হইলে চক্ষু কিছুই দর্শন করিবে না, কর্ণ কিছুই শ্রবণ করিবে না, নাসিকা কিছুই আত্মাণ করিবে না, জিহ্বা কিছুই আত্মাদান করিবে না এবং হস্তপদাদিও কোনই কার্য্য করিবে না।

এজন্য ইন্দ্রকে প্রজাপতি আরও বলিলেন : “চক্ষু-  
রূপ ইন্দ্রিয়টি কেবল একটি যন্ত্র মাত্র প্রকৃত দ্রষ্টা  
চক্ষুর তারকার পশ্চাতে অবস্থান করেন। এই দ্রষ্টা ও  
যিনি দৃষ্ট-বস্তুর জ্ঞাতা একমাত্র তিনিই আত্মা।  
নাসিকাদ্বয়ও ঐরূপ যন্ত্র মাত্র ; আত্মাণকর্তাও আত্মা  
ও জীবের প্রকৃত স্বরূপ। জিহ্বা শুধু আশ্বাদন ও  
বাকশক্তির যন্ত্র, কিন্তু যাহা বলা যায় তাহা যিনি উচ্চারণ  
করাইতেছেন এবং তাহার বিষয় যিনি জানিতেছেন  
তিনিই অন্তরস্থিত চৈতন্যময় পুরুষ বা আত্মা। কর্ণেন্দ্রিয়  
শ্রবণশক্তির যন্ত্র মাত্র, কিন্তু শ্রবণকর্তা হইতেছেন আত্মা।”<sup>১</sup>  
“যিনি চিন্তা করিয়া থাকেন তিনিই আত্মা এবং মন তাঁহার  
আধ্যাত্মিক চক্ষুস্বরূপ। এই মনচক্ষু দ্বারাই আত্মা  
যাবতীয় প্রিয় বস্তুকে দেখেন এবং আনন্দ উপভোগ  
করেন। জীবের প্রকৃত স্বরূপ আত্মা মানসিক ক্রিয়া-

- ১। “অথ যত্রৈতদাকাশমহুবিষগ্নং চক্ষুঃ স চাক্ষুষঃ  
পুরুষো দর্শনার চক্ষুরথ যো বেদেদং জিহ্বানীতি  
স আত্মা গন্ধায় ভ্রাণদথ যো বেদেদমভিব্যাহরণীতি  
স আত্মাহ্ভিব্যাহারায় বাগথ যো বেদেদং শৃণবানীতি  
স আত্মা শ্রবণায় শ্রোত্রম্ ॥”—ছান্দোগ্য উপনিষৎ ৮।১২।৪

আত্মজ্ঞান

সমূহেরও জ্ঞাতা এবং মন, বুদ্ধি ও চিত্ত তাঁহার যন্ত্র  
মাত্র।”<sup>২</sup>

স্বর্গে বা ব্রহ্মলোকে যে সমস্ত দেবতাগণ বাস করেন  
তাঁহারা এই আত্মার উপাসনা ও ধ্যান করিয়া থাকেন।  
সেজন্য সমস্ত পৃথিবী ও স্বর্গাদি লোক দেবতাদের হস্তগত  
এবং সমস্ত কার্য তাঁহাদের আয়ত্তাধীন। যিনি এই  
আত্মজ্ঞান লাভ করিয়াছেন তাঁহার কোন বিষয়ই সেই  
সুরলোকবাসী দেবতাদের গ্ৰায় করায়ত্ত হইতে বাকী থাকে  
না। তিনিও দেবতাদিগের গ্ৰায় ত্রিজগতের অধিপতি হন।  
তাঁহার কোন বাসনাই অপূর্ণ থাকে না এবং এমন  
কোনও বাসনা নাই যাহা তাঁহার অপরিপূর্ণ থাকিতে পারে।  
তিনি বাহ্য জগৎ ও সংসার হইতে কোনপ্রকার সুখলাভের  
আকাঙ্ক্ষা রাখেন না, সর্বপ্রকার ক্ষমতাই তাঁহার মধ্যে  
থাকে। এক কথায় তিনি সর্বশক্তিমান, সর্বজ্ঞ ও  
আনন্দময় সত্তায় বিরাজ করেন।<sup>৩</sup> এইরূপে প্রজাপতি

২। “অথ যো বেদেদং মঘানীতি স আত্মা, মনোহস্ত্য দৈবং চক্ষুঃ, স  
বা এষ এতেন দৈবেন চক্ষুষা মনসৈতান্ কামান্ পশুন্ রমতে ॥”

—ছান্দোগ্য উপনিষৎ ৮।১২।৫

৩। “য এতে ব্রহ্মলোকে তং বা এতং দেবা আত্মানমুপাসতে তস্মাৎ  
তেষাং সর্বে চ লোকা আত্মাঃ সর্বে চ কামাঃ স সর্বাংশ্চ

জীবের প্রকৃত স্বরূপ এবং আত্মার গূঢ়তত্ত্ব ইন্দ্রের নিকট ব্যাখ্যা করিয়াছিলেন এবং পবিত্রচেতা, আগ্রহবান ও উপযুক্ত শিষ্য ইন্দ্রও গুরুর আশীর্ব্বাদে প্রকৃত আত্মজ্ঞান লাভ করিয়া ধন্য হইয়াছিলেন। এইরূপ কথিত আছে যে, ইন্দ্র একশত এক বৎসর ব্রহ্মচর্য্য পালন করিয়া তাঁহার আচার্য্য প্রজাপতির সেবা করিয়াছিলেন। ইহাতে বুঝিতে পারা যায় যে, আত্মজ্ঞান লাভ করা সহজ ব্যাপার নহে। অসাধারণ ধৈর্য্য, অধ্যবসায়, আগ্রহ এবং অপ্রতিহত ইচ্ছাই আত্মজ্ঞান লাভের সোপানস্বরূপ।

ইন্দ্র পরমানন্দ লাভ করিয়া অবশেষে কৃতজ্ঞ হৃদয়ে গুরুদেবের চরণ বন্দনা করিলেন এবং নিজ আবাসে প্রত্যাবর্তন করিয়া তাঁহার কঠোর পরিশ্রমের ফলস্বরূপ আত্মজ্ঞান দেবতাগণকেও দান করিলেন। দেবতারাও ইন্দ্রের উপদেশ পালন করিয়া তাঁহাদের প্রকৃত স্বরূপ আত্মাকে উপলব্ধি করিয়া সমস্ত জগতের অধীশ্বর হইয়াছিলেন। এইরূপেই আত্মজ্ঞানের শক্তি ও মহিমা ছান্দোগ্য উপনিষদে বর্ণিত আছে।

লোকানাপ্নোতি সর্বাংশ্চ কামান্ যন্তুমাআনম্নুবিণ্ড জানাতীতি হ  
প্রজাপতিরুবাচ প্রজাপতিরুবাচ ॥”—ছান্দোগ্য উপনিষৎ ৮.১২।৬

ওঁ সহ नाववतु । सह नो भुनक्तु । सह वीर्यं करवावहे ।  
तेजसिनावधीतमस्तु मा विद्विषावहे ॥ ॐ शान्तिः शान्तिः शान्तिः

गुरु ऽ शिष्य आमादेर उतुरके परमात्मा रक्षा ऽ पालन करुन ।  
आत्तुतुदेर ज्ञानरुप अमृतेर दारा आमादेर परिपुष्टि साधित हुक ।  
गुरु येन आमादिगके आध्यात्तिक शक्ति प्रदान करेन । आमादेर  
शास्त्र-अध्ययन येन परमतुदेर साक्षात्कारे परिणति लाभ करे ।  
गुरु ऽ शिष्येर मध्ये येन कोनउ विद्वेष ना थाके ।

ॐ शान्तिः शान्तिः शान्तिः ।

## পঞ্চম অধ্যায়

### আত্মসাক্ষাৎকার

বৈদিকযুগে কোন আত্মজ্ঞান অন্বেষণকারী ব্যক্তি জীবনের সমুদয় কর্তব্য কর্ম সম্পন্ন করিয়াও দেখিলেন যে, তাঁহার মনে শান্তি আসিতেছে না। তিনি সমস্ত দেবতার পূজা ও সেবাতে জীবন অতিবাহিত করিয়াছেন ; কিন্তু কী আশ্চর্য্য, তথাপি তাঁহার তো আত্মজ্ঞান লাভ হইল না ! জীবনের অধিকাংশ সময় ঈশ্বরের আরাধনা করিয়াও তিনি পরিতৃপ্ত হইতে পারিলেন না। সুতরাং যখন তিনি দেখিলেন যে, ইন্দ্রিয়গ্রাহ্য বস্তুসকল ও পার্থিব সম্বন্ধের দ্বারা শান্তি ও জ্ঞান লাভ করা অসম্ভব এবং এই পরিদৃশ্যমান্ বাহ্য জগতের সমস্ত বস্তুই অনিত্য তখন তিনি পার্থিব ভোগসুখাদিতে বীতম্পৃহ হইলেন এবং জাগতিক সমস্ত পদার্থের উপর আসক্তি ত্যাগ করিলেন।

তাহার পর তিনি শাস্ত্র-অধ্যয়নের কার্য্যও ত্যাগ করিলেন, কারণ তিনি বুঝিয়া দেখিলেন যে, শাস্ত্রপাঠে আত্মজ্ঞান কিম্বা অবিচ্ছিন্ন সুখ লাভ করা যায় না। ধর্ম্মপুস্তক ও

## আত্মজ্ঞান

শাস্ত্রসমূহ উচ্চ হইতে উচ্চতর ব্যবহারিক সত্যসমূহের কথা স্মরণ করাইয়া দেয় মাত্র। কিন্তু উহাদের দ্বারা মানুষ সর্বোচ্চ সত্যস্বরূপ আত্মজ্ঞান লাভ করিতে পারে না। তাঁহারা মনে করেন শুধু ধর্মগ্রন্থ ও শাস্ত্র-অধ্যয়নের দ্বারাই আধ্যাত্মিক তত্ত্ব সাক্ষাৎকার করা যায় তাঁহারা ভ্রান্ত। ঈশ্বরের অস্তিত্ব, ভগবৎপ্রেম, মুক্তির অবস্থা ইত্যাদি সম্বন্ধে শাস্ত্রে বর্ণিত আছে মাত্র; কিন্তু যেমন পঞ্জিকার মধ্যে সমস্ত বৎসরের বারিবর্ষণের পরিমাণ লিখিত থাকিলেও উহাকে নিংড়াইলে একবিন্দুও জল পাওয়া যায় না সেইরূপ সমস্ত শাস্ত্রগ্রন্থকে মন্বন করিলেও আধ্যাত্মিক সত্যসকলের বিন্দুমাত্রও উপলব্ধি হয় না। সমস্ত শাস্ত্রগ্রন্থে বর্ণিত তত্ত্বের অর্থ জানিতে হইলে প্রথমে উহাতে বর্ণিত সত্যের উপলব্ধি করিতে হইবে।

এই কারণেই পূর্বকথিত সেই ব্যক্তি শাস্ত্র-অধ্যয়ন প্রভৃতি অনুষ্ঠান ত্যাগ করিয়া আত্মজ্ঞান লাভের উদ্দেশ্যে কোন এক আত্মজ্ঞানবান্ গুরুর নিকট শ্রদ্ধাবনত চিত্তে গমন করিলেন। এক্ষণে তাঁহার আর অন্য কোনও প্রকার বাসনা ছিল না, এমন কি তিনি স্বর্গে যাইতেও চাহেন না, আত্মজ্ঞান লাভ করাই তাঁহার জীবনের একমাত্র উদ্দেশ্য। ইহা ভিন্ন তিনি অন্য কিছুতেই সম্বলিত বা সুখী



হইবেন না। যে দিব্যজ্ঞানরূপ অমৃতধারা আত্মতত্ত্বের পুরুষের মধ্যে অবিশ্রান্ত প্রবাহিত হয় সেই অমৃতধারা আশ্বাদন করিতে এখন তিনি উৎসুক। এই স্থূল নখর দেহটিই জীবের সমগ্র সত্তা নয় এবং ইন্দ্রিয়ের নিয়ন্ত্রনকারী মনও প্রতি মুহূর্তে পরিবর্তনশীল, সুতরাং তাহারা কেহই অবিকারী ও অপরিণামী আত্মা হইতে পারে না। শাস্ত্রাদি অধ্যয়নের দ্বারা ইহা অবগত হইলেও তবুও তাঁহার আত্মজ্ঞান পিপাসার নিবৃত্তি হয় নাই। এক্ষণে সেই অপরিবর্তনশীল ও নিৰ্বিশেষ পরমসত্যের —আত্মার আত্মা এবং সমগ্র বিশ্বচরাচরের একমাত্র শাস্তা ও নিয়ন্তার অনুসন্ধানে তিনি ব্যগ্র হইয়াছিলেন। একান্ত একান্ত ভক্তির সহিত ব্রহ্মবিদু সদগুরুর পদপ্রান্তে প্রণত হইয়া তিনি জিজ্ঞাসা করিলেন : “ভগবন্, কে এই মনকে শাসন করিতেছে ? কোন্ শক্তির প্রেরণায় মন আপনার যাবতীয় কৰ্ম সম্পাদন করিতেছে ? কাহার শক্তি আমাদের দেহের মধ্যে অবস্থিত প্রাণ এবং ইন্দ্রিয়শক্তিগুলিকে নিয়মিতভাবে চালাইতেছে ? কি কারণে আমরা এইরূপ কার্যে প্রবৃত্ত হই এবং এই কৰ্মপ্রবৃত্তির কারণই বা কি ? কাহার ইচ্ছায় সমস্ত মানব বাক্য উচ্চারণে সমর্থ হইতেছে ? এই দৃশ্যসমূহের স্রষ্টাই বা কে ? কোন্ শক্তি চক্ষু, কৰ্ণ

আত্মজ্ঞান

এবং অশ্রাব্য ইন্দ্রিয়গুলিকে নিজ নিজ কর্মে নিয়োজিত  
করিতেছে ?” ১

এই প্রশ্নগুলি অবলম্বন করিয়া কেনোপনিষৎ আরম্ভ  
হইয়াছে। লিখিবার কলাকৌশল উদ্ভাবিত ও প্রচলিত  
হইবার বহুশতাব্দী পূর্বে ভারতবাসীদের মধ্যে বহু  
পুরুষ ধরিয়া মুখে মুখে এই উপনিষদের শিক্ষা প্রচলিত  
হইয়া আসিতেছিল। ইহা হইতে বুঝিতে পারা যায়  
যে, এই উপনিষৎ কত সুপ্রাচীন এবং ইহার উপদেশাবলীও  
কত মহান্ ! সেই প্রাচীন যুগের প্রশ্নগুলির ভিতরে ভাবের  
গাস্তীর্ঘ্য ও গভীরতা একবার ভাবিয়া দেখুন। আমরা  
জানি যে, আমাদের মন সর্বদা চঞ্চল ; এই মুহূর্তে  
নূতন ভাব নূতন চিন্তা মনে উদ্ভিত হইতেছে, আবার  
ঠিক তাহার পরমুহূর্তেই উহা কোথায় লীন হইতেছে।  
মন অবিরত একস্থান হইতে অন্যস্থানে ছুটিয়া  
বেড়াইতেছে। ইহা কখনও ভারতবর্ষে, কখনও ইংলাণ্ডে,  
আবার কখনও চন্দ্র, সূর্য্য, নক্ষত্র এবং অশ্রাব্য গ্রহমণ্ডলে

১। “কেনেষিতং পততি প্রেষিতং মনঃ, কেন প্রাণঃ প্রথমঃ  
প্রৈতি যুক্তঃ।

কেনেষিতাং বাচমিমাং বদন্তি, চক্ষুঃ শ্রোত্রং ক উ দেবো  
যুনক্তি ॥”

—কেনোপনিষৎ ১।১

'য়া চলিতেছে। এইজন্যই শিষ্যটি গুরুর নিকট প্রশ্ন করিয়াছিলেন : “কাহার দ্বারা নিয়োজিত হইয়া মন অবিরাম চঞ্চলভাবে ছুটিয়া বেড়ায় ?” ইহার উত্তরে আচার্য্যদেব বলিলেন : “যিনি শ্রোত্রের শ্রোত্র, মনের মন, বাক্যের বাক্য, ইন্দ্রিয়যন্ত্রের সমস্ত কার্যের নিয়ন্তা এবং যাবতীয় দৃশ্যমান বস্তুর দর্শনকর্তা, তিনিই উহা করিয়া থাকেন।”<sup>২</sup> এই উত্তরটির অর্থ কি তাহা এখানে বিশদভাবে দেখা যাক। ‘শ্রবণ করা’—এই বাক্যের দ্বারা আমরা কি বুঝিয়া থাকি ? যে শক্তির দ্বারা এই ভাবটি আমাদের অন্তরে জাগরিত হয় তাহাকেই শব্দের দ্বারা বাহিত শ্রবণকার্য্য বুঝায়, অথবা ইন্দ্রিয়ের যে শক্তি শব্দকম্পনকে পরিচিত করায়, অর্থাৎ কম্পনটির অস্তিত্ব জ্ঞাপন করায় তাহাকেই শ্রবণ-ব্যাপার বলে। সুতরাং যাহার সাহায্য ব্যতীত কোনও শব্দই শ্রবণ করা যায় না সেই শ্রবণশক্তির উন্মেষকারী ও উদ্ভাসককে শ্রোত্রের শ্রোত্র বুঝায়। আচার্য্যের উত্তরের তাৎপর্য্য বা ভাবার্থ এই যে, যিনি মনের প্রেরণা ও কার্যের

২। “শ্রোত্রশ্চ শ্রোত্রং মনসো মনো যদ্

বাচো হ বাচং স উ শ্রাণশ্চ শ্রাণশ্চক্ষুশ্চক্ষুঃ।”

—কেনোপনিষৎ ১।১

আত্মজ্ঞান

নিয়ন্ত্রণকারী তিনিই শ্রবণশক্তি, দৃষ্টিশক্তি, চিন্তাশক্তি  
ও বাকশক্তির উদ্ভাসক বা প্রকাশক এবং তিনিই  
আমাদের ইন্দ্রিয়যন্ত্রাদির সমস্ত কার্যের জ্ঞাতা ।

চক্ষুর চক্ষুস্বরূপ—ইহার অর্থও ঐ প্রকার । ইন্দ্রিয়ের  
যে কার্যের দ্বারা দ্রষ্টব্য বস্তু প্রতিভাত হয়, অর্থাৎ আমাদের  
নিকট বস্তুটি পরিচিতরূপে প্রকাশিত হয় তাহাকেই  
দর্শন-ক্রিয়ার বাপার বলে । জ্ঞান বা বুদ্ধি উৎপাদন  
করিতে দর্শনেন্দ্রিয়ের কোনও ক্ষমতা নাই । দর্শনকারী  
ব্যক্তি যতক্ষণ প্রজ্ঞাচক্ষুসম্পন্ন থাকেন, অর্থাৎ যতক্ষণ  
তঁাহার ‘অহং পশ্যামি’ বা ‘আমি দর্শন করিতেছি’  
এইরূপ জ্ঞানটি থাকে ততক্ষণই দর্শনশক্তিটি তঁাহাতে  
জাগ্রত থাকে । দর্শনেন্দ্রিয়ের যন্ত্রগুলি যথা চক্ষু,  
অন্ধিগোলকের ঝিল্লি (retina), চক্ষুর সমস্ত স্নায়ু,  
মস্তিষ্কের ক্ষুদ্র ক্ষুদ্র কোষ (brain-cells) ইত্যাদি  
দ্রষ্টব্য বস্তু বা কোনও বর্ণসম্বন্ধে জ্ঞান উৎপাদন  
করিতে একেবারেই সক্ষম নয় । কোনও মানবের  
মৃত দেহে পূর্বেোক্ত দৈহিক সংস্থানগুলি অবিকৃত  
থাকিতে পারে, কিন্তু তাহা সত্ত্বেও ঐ দেহ কোনও  
বর্ণ বা কোনও দৃশ্য অনুভব করিতে সক্ষম হইবে  
না । কেবলমাত্র জড় দেহটি স্বাধীনভাবে কোনও বাহ্যবস্তু  
দেখিতে বা তাহা অনুভব করিতে পারে না । এইরূপে

আমাদের অনুভূতিগুলির বিশ্লেষণ ও বিচারের দ্বারা আমরা বুঝিতে পারি যে, সমস্ত ইন্দ্রিয়যন্ত্রের জ্ঞান শক্তিবিহীন বা অচেতন। চৈতন্যময় আত্মা সমস্ত ইন্দ্রিয়ের যাবতীয় ক্রিয়ার প্রকাশক; তিনিই দর্শনকর্তা, শ্রবণ-কর্তা ও অনুভবের কর্তা। আত্মাই আমাদের অন্তরের মধ্যে চিন্তারাজির উৎপাদক ও কর্তারূপে বর্তমান। সেই জ্ঞান ও চৈতন্যের ঘনীভূত প্রকাশরূপ আত্মাই সর্বপ্রকার জ্ঞান ও অনুভূতির মূলস্বরূপ এবং মন ও ইন্দ্রিয়গণের কার্যানিয়ামক। যখনই আমরা প্রজ্ঞা অথবা আত্মচৈতন্যের কারণকে উপলব্ধি করিতে পারিব তখনই মনের নিয়ন্ত্রণকারী শক্তিকে আমরা বুঝিতে সক্ষম হইব।

স্পন্দন অথবা কম্পনের ফলে সূক্ষ্মতর অবস্থায় পরিণত পরমাণুকেই বেদান্তে 'মন' বলিয়া অভিহিত করা হয়। মনের এই উপাদানের কম্পন (vibration) হইতেই সর্বপ্রকার বোধশক্তি ও অনুভব করার ক্রিয়া উদ্ভব হইয়া থাকে এবং যে সকল বস্তু সূক্ষ্ম জড়-পরমাণুর কম্পনের দ্বারা প্রকাশিত হইতে পারে না ইহা তাহাদিগকে প্রকটিত করে। সত্ত্বগুণসম্পন্ন অতিসূক্ষ্ম পরমাণুরাশির কম্পনই মনের যাবতীয় বৃত্তি (function)। কিন্তু মনের ঐ উপাদানের কম্পনের দ্বারাও জ্ঞান বা প্রজ্ঞা (চৈতন্য) উৎপন্ন হয় না। বৃত্তি স্বভাবতঃই জ্ঞানশক্তিবিহীন বা অচেতন।

আত্মজ্ঞান

একখণ্ড লৌহকে অগ্নিকুণ্ডের মধ্যে রাখিলে উহা যেরূপ  
ঐ অগ্নির মতই জ্বলন্ত লোহিতবর্ণ ও তাহার দাহিকা-  
শক্তিবিশিষ্ট হয় সেরূপ মন পদার্থটিও চৈতন্যময় আত্মার  
সংস্পর্শে আসিলে তাহা চেতনধর্মী বলিয়া আমাদের নিকট  
প্রতীয়মান হয়। প্রজ্ঞানঘন আত্মা যেন চুম্বকের মত  
মনরূপী লৌহখণ্ডকে আকর্ষণ করিয়া থাকেন। যখন  
একখণ্ড লৌহকে চুম্বকের নিকট রাখা যায় তখন  
লৌহখণ্ডটি তাহার দ্বারা আকৃষ্ট হইয়া নড়িতে থাকে ;  
কিন্তু বাস্তবিক লৌহের নিজের উক্ত প্রকারে নড়িবার  
ক্ষমতা নাই ; লৌহখণ্ড চুম্বকের নিকট অবস্থান করিলে  
অথবা উহার সংস্পর্শে আসিলে তাহার দ্বারা আকৃষ্ট হইয়াই  
লৌহের গতিশীলতা দেখাইয়া থাকে। চুম্বকের সান্নিধ্যই  
যেমন লৌহখণ্ডটির মধ্যে গতিশীলতা আনয়ন করে, আত্মার  
সান্নিধ্যই সেইপ্রকারে মনরূপ বস্তুটিকে ক্রিয়াশীল  
করিয়া থাকে। কিন্তু ইহা মনে রাখিতে হইবে যে,  
আত্মা মনোরাজ্যের সীমার মধ্যে আবদ্ধ নহে ; কারণ,  
তিনি দেশ ও কালের সর্বপ্রকার সম্বন্ধের অতীত।

আচার্য্যদেব বলিতে লাগিলেন : এই আত্মাকে বিদিত  
হইয়া তত্ত্বদর্শী জ্ঞানীব্যক্তির পার্শ্ব বাসনাদি হইতে  
মুক্তি লাভ করিয়া অমৃতত্ব প্রাপ্ত হইয়া থাকেন।  
যাঁহারা সর্বপ্রকার জ্ঞানের অধিষ্ঠান সেই আত্মাকে

জ্ঞাত হইয়াছেন তাঁহারাই অমৃতত্ব লাভ করেন। কিন্তু ষাঁহারা আত্মাকে জানিতে পারেন নাই, তাঁহারা স্থূল দেহে এবং ইন্দ্রিয়াদিতেই আসক্ত হইয়া থাকেন এবং তাহার জন্ম তাঁহাদিগকে বারবার জন্ম-মৃত্যুর বশবর্তী হইতে হয়। আমাদের যথার্থ স্বরূপ বা আত্মাকে জানিতে পারিলে আমরা অমৃতত্ব লাভ করি—ইহা আত্মজ্ঞানের বিভিন্ন ফলের মধ্যে অন্যতম একটি ফল। যদিও বেদান্তদর্শনের মতে আত্মার মৃত্যু নাই এবং অমরত্বই আমাদের জন্মগত অধিকার তথাপি যতদিন না আত্মাকে অবিনাশী বলিয়া আমরা উপলব্ধি করিতে পারি ততদিন আমাদের ঐ অমৃতত্ব লাভ হয় না। “আমরা বিনাশশীল”—যে পর্য্যন্ত এই সংস্কার আমাদের মধ্যে আছে সে পর্য্যন্ত আমাদের মৃত্যু-ভয় থাকিবে। আত্মার অমরত্ব উপলব্ধি করিলেই সমস্ত ভয় চলিয়া যায়। অজ্ঞানতার জন্মই আমাদের মৃত্যু-ভয় উপস্থিত হয় এবং সেজন্যই আমরা যে অমৃতের সন্তান ও মৃত্যুর অতীত—এই কথা ভুলিয়া যাই, আর সঙ্গে সঙ্গে ‘আমরা দেহ ছাড়া আর কিছু নহি’ এই সংস্কারের বশবর্তী হইয়া মৃত্যুর অধীন হইয়া পড়ি। এইরূপ বিনাশশীল ও নশ্বর স্থূল দেহটির সহিত একীভূত হইয়া অথবা দেহের সহিত নিজেকে এক

আত্মজ্ঞান

ভাবিয়া আমরা মৃত্যুকে ভয় করিতে থাকি এবং দুঃখে ও  
নৈরাশ্যে কাতর হইয়া পড়ি। দেহ নশ্বর ও তাহার ধ্বংস  
অনিবার্য। অতএব আত্মাকে সেই নশ্বর দেহের সহিত এক  
বলিয়া বোধ করিলে কিরূপে মৃত্যু-ভয় হইতে আমরা মুক্ত  
হইতে পারি? এই জড় দেহটি আত্মার ক্ষণিক আবাসস্থল  
বা আধার—এই ভাবটি যিনি উপলব্ধি করিতে পারিয়াছেন  
তাঁহাকে আর মৃত্যু-ভয়ে কাতর হইতে হয় না। যিনি  
এই মহান্ সত্যটি যথাযথভাবে জানিয়াছেন যে, আত্মাই  
কতকগুলি বাসনা ও উদ্দেশ্য চরিতার্থের জন্ত এই দেহমন্ত্রটি  
নির্মাণ করিয়া থাকেন তিনিই ভয়কে অতিক্রম করিতে  
পারিয়াছেন। এই কারণে ঋত্বিতে উক্ত হইয়াছে :  
“যাঁহারা আপনাদের যথার্থ স্বরূপের বা আত্মার জ্ঞান  
লাভ করিয়াছেন তাঁহাদিগকেই জ্ঞানী বলা যায় এবং দেহটি  
ধ্বংস হইলে তাঁহারা জন্ম-মৃত্যুর রাজ্য অতিক্রম করিয়া  
চলিয়া যান।”<sup>৩</sup> এই আপেক্ষিক জগতে ইহাই একমাত্র  
অভীষ্ট বস্তু।

একটি বিশেষ উদ্দেশ্য সাধন করিবার জন্তই আমরা  
পৃথিবীতে আসিয়াছি। এখন আমরা মনে করিতেছি  
যে, বিষয়-সম্পত্তির ভোগ, ব্যবসায় উন্নতিলাভ, বাসনা-

৩। “—অতিমূঢ়্য ধীরাঃ,

শ্রেষ্ঠাশ্রমলোকাদমৃত্যু ভবন্তি ॥”—কেনোপনিষৎ ১।২



চরিতার্থ ও ইন্দ্রিয়-বিলাসই এই জীবনের চরমলক্ষ্য। কিন্তু এমন একদিন আসিবে যখন আমরা বুঝিতে পারিব যে, এই বিষয়-ঐশ্বর্য্য প্রভৃতি সমস্তই ক্ষণস্থায়ী; জীবনের প্রকৃত উদ্দেশ্য ইহা অপেক্ষা আরও উচ্চতর। অধিকতর স্থায়ী জীবনের প্রকৃত উদ্দেশ্য বুঝিয়া উঠা বড়ই কঠিন; কারণ মানব-জীবনের উদ্দেশ্য যথার্থভাবে পরিপূর্ণ হইয়াছে কিনা তাহা বুঝিবার সঠিক আদর্শ এই পৃথিবীতে অতি অল্প লোকেই প্রাপ্ত হয়। আমাদের প্রত্যেককেই জীবনের মুখ্য উদ্দেশ্যটি কি তাহা আবিষ্কার করিতে হইবে। সেই আদর্শ আত্মজ্ঞান লাভ ব্যতীত আর কিছুই নহে। আত্মজ্ঞান হইতেই শাস্বতী মুক্তি লাভ হয়। এই আত্মজ্ঞানের দ্বারাই আমরা সমস্ত কাম্য বস্তু বা বিষয়কে প্রাপ্ত হইতে পারি। মানবের প্রকৃত স্বরূপ বা আত্মার জ্ঞানলাভ অপেক্ষা এই জগতে শ্রেষ্ঠতর বস্তু আর নাই। বর্তমানে আমাদের অধিকারে যে পরিমাণ জ্ঞান আছে তাহা অসম্পূর্ণ এবং ইহা সেই সর্বজ্ঞ শুদ্ধস্বভাব আত্মার আংশিক প্রকাশমাত্র। আমাদের বুদ্ধিতে আত্মা দর্পণের ছায়ার ন্যায় প্রতিবিম্বিত হয়। এই বুদ্ধি সীমাবদ্ধ ও অসম্পূর্ণ এবং সেইজন্য ইহাতে আত্মার প্রতিফলনও অসম্পূর্ণতার দোষযুক্ত। কিন্তু যখনই সর্বপ্রকার মলিনতা ও অসম্পূর্ণতা চলিয়া যাওয়ার ফলে বুদ্ধি নির্মল হয়

আত্মজ্ঞান

তখনই যথার্থ জ্ঞান আমাদের অন্তরের মধ্যে সমুদিত হয়। একটি দর্পণ ধূলিসমাচ্ছন্ন হইলে তাহাতে যেরূপ সূর্যের আলোক প্রতিফলিত হয় না, বুদ্ধিরূপ দর্পণও সেইরূপ সংসার-বাসনারূপ ধূলিজালে মলিন ও সমাবৃত হইলে দিব্যজ্ঞানের সূর্য্যরূপ আত্মার আলোকরশ্মি তাহাতে প্রতিভাসিত হয় না। চিত্তকে শুদ্ধ, বুদ্ধিকে নির্মল এবং সেই পরমসত্য সম্বন্ধে শিক্ষা করিতে হইলে আমাদের একজন তত্ত্বজ্ঞ ও সিদ্ধগুরুর সাহায্য প্রয়োজন। প্রকৃতপক্ষে জ্ঞান বা প্রজ্ঞা এক ভিন্ন বহু নহে এবং যে জ্ঞান আমাদের আছে যখন তাহার দ্বারা আমরা জন্ম-মৃত্যুর অতীত আত্মাকে উপলব্ধি করিব তখনই আমাদের এই ক্ষুদ্র জাগতিক জ্ঞানও দিব্যজ্ঞানের অসীমতা লাভ করিবে। অতএব যাহারা আত্মজ্ঞান লাভ করিয়াছেন তাঁহারা এই জীবনেই মৃত্যুকে অতিক্রম করিয়া অমৃতত্বে প্রতিষ্ঠিত হইয়াছেন।

যিনি মনের নিয়ন্ত্রা, দৃশ্যের দ্রষ্টা এবং যাহাকে জানিয়া লোকে অমৃতত্ব লাভ করে ঐ শিষ্যটি সেই আত্মার দর্শন লাভ করিতে অভিলাষী হইলেন। তাহাতে তাঁহার গুরুর দেব বলিলেন : “দর্শনশক্তি’র তো আত্মাকে প্রকাশ করিবার কোনও ক্ষমতা নাই।”

৪। “ন তত্র চক্ষুর্গচ্ছতি \*।”—কেন ১।৩

তখন শিষ্যটি চিন্তা করিয়া বলিলেন : “আচ্ছা, যদি চক্ষুর আত্মদর্শন করাইবার ক্ষমতা না থাকে, অন্ততঃ আত্মা কিরূপ, তাহার বর্ণনা তো করা যাইতে পারে ?”  
 আচার্য্যদেব উত্তর করিলেন : “বাক্য তাঁহার বিষয় বর্ণনা করিতে অক্ষম ; মনও সেখানে অর্থাৎ আত্মার রাজ্যে যাইতে পারে না। যখন আমরা তাঁহাকে মন ও বুদ্ধির সহযোগে জানিতে পারি না তখন কী প্রকারে তাঁহার বিষয় বাক্যের দ্বারা শিক্ষা দেওয়া সম্ভবপর হইতে পারে ?”<sup>৫</sup> আত্মাই যাবতীয় চিন্তার কর্তা। চিন্তা-রাজ্যের অতীত যে আত্মা তাঁহারই দ্বারা পরিচালিত হইলে মন চিন্তা করিতে পারে। চিন্তা করার কার্য্যটি হইতেই প্রজ্ঞার অস্তিত্ব সম্বন্ধে আভাস পাওয়া যায় এবং প্রজ্ঞা না থাকিলে কাহারও অন্তরে কোন প্রকার চিন্তারই উদয় হইতে পারে না। সুতরাং যাহা সর্বপ্রকার চিন্তার বহিঃসীমায় ও অতীত প্রদেশে আছে তাহাকে মন ও বুদ্ধি কিছুতেই ধরিতে পারে না।<sup>৬</sup> যখন মনই এই আত্মার বিষয় চিন্তা করিতে পারে না তখন চক্ষু কী প্রকারে এই আত্মাকে দেখিতে পাইবে ?

৫। “যন্মনসা ন মনুতে \*।”—কেন ১।৬

৬। “ন বাগ্ গচ্ছতি নো মনঃ।”—কেন ১।৩

যাঁহার সংস্পর্শে আসিবার পরে দৃষ্টিশক্তির দর্শন করাইবার ক্ষমতা প্রকাশ পায় তাঁহাকে দৃষ্টিশক্তি কিরূপে দেখাইতে পারিবে ? ইন্দ্রিয়ানুভূতির দ্বারা আত্মাকে জানিতে পারা যায় না। আচার্য্যাদেব বলিলেন : “আত্মা জ্ঞাত বস্তু হইতে বহু দূরে এবং অজ্ঞাত বস্তুরও বহু উর্দ্ধে—এই উপদেশ আমরা সেই প্রাচীন আচার্য্যবৃন্দের নিকট শ্রবণ করিয়াছি।”<sup>৭</sup> অতি প্রাচীনকাল হইতে সত্যদ্রষ্টা ঋষিগণ বলিয়া আসিতেছেন যে, আমাদের যথার্থ স্বরূপ বা আত্মা যেমন জ্ঞাত বা জ্ঞেয় নহেন সেইরূপ আত্মা আবার অজ্ঞাত বা অজ্ঞেয়ও নহেন। সাধারণতঃ আমরা ব্যবহারিক জগতে ‘এই বস্তুটি জানি’ অথবা ‘এই পুস্তক সম্বন্ধে আমার জ্ঞান আছে’ এইরূপ ভাষা প্রয়োগ করিয়া থাকি ; কিন্তু এইপ্রকার জ্ঞানের মতন আত্মা সম্বন্ধে কোনও জ্ঞান হইতে পারে না। অর্থাৎ আত্মা এইরূপে জ্ঞাত হন না অথবা আত্মা উক্ত পুস্তকটির মতন জ্ঞাতব্য বিষয়ও হইতে পারেন না। এক্ষণে এই বিষয়টি অপেক্ষাকৃত পরিস্ফুটভাবে বুঝিতে চেষ্টা করা যাউক। যখন আমরা বলি যে ‘অমুক

৭। “অনুদেব তদ্বিদিতাদথো অবিদিতাদধি।

ইতি শুক্রম পূর্বেষাং যে নস্তুদব্যাক্ষিকিরে ॥”—কেন ১।৪

বস্তুটি আমি জানি' তখন ঐ বস্তুর সম্বন্ধে জ্ঞান আমাদের বুদ্ধি দ্বারা প্রকাশিত আপেক্ষিক জ্ঞান ভিন্ন আর কিছুই নহে, অর্থাৎ আমার ঐ বুদ্ধির সাহায্যে আমি ঐ বস্তুটিকে জানিতে পারিলাম। আবার ইহাও হইতে পারে যে, যে-বুদ্ধি দিয়া আমি পূর্বে ঐ প্রকার বস্তু জানিতে পারিয়াছিলাম উহা সেই একই প্রকার বস্তু বলিয়াই এখনও সেই বুদ্ধি দিয়া উহাকে আবার জানিতে পারিলাম। এইরূপ জ্ঞানকেই 'আপেক্ষিক জ্ঞান' বলে। আবার যখন বলি যে 'অমুক বস্তুটি জানি না' তখনও ঐ না-জানিতে পারা-রূপ জ্ঞানটিও বুদ্ধির আপেক্ষিক জ্ঞান। তাহার পর আবার যে সমস্ত বস্তুর ইন্দ্রিয়ের সহিত সম্বন্ধ আছে বা যাহারা ইন্দ্রিয়গ্রাহ্য তাহাদেরই আমরা বুদ্ধির দ্বারা জানিতে পারি। এই বুদ্ধি কোন-না-কোনও প্রকারে ইন্দ্রিয়ের শক্তিগুলির অধীন; সুতরাং ইহার ক্ষেত্রও অত্যন্ত সীমাবদ্ধ। কারণ ইন্দ্রিয়গুলিকে যদি একটি বৃত্তের মধ্যে অধিষ্ঠিত বলিয়া মনে করি, উহাদের শক্তিগুলি যদি ঐ বৃত্তের পরিধি মনে করি এবং উহাদের শক্তি-গুলি যদি ঐ বৃত্তের পরিধি অতিক্রম করিয়া না যাইতে পারে তাহা হইলে একটু চিন্তা করিলেই বুঝিতে পারা যাইবে যে, বৃত্তটি অতি ক্ষুদ্র; কারণ

## আত্মজ্ঞান

ইন্দ্রিয়-শক্তির সীমা অতিশয় ক্ষুদ্র। দৃষ্টান্তদ্বারা ইহা বুঝিয়া দেখা যাউক। আমরা কর্ণের দ্বারা শব্দ শ্রবণ করি। যদি বায়ুর কম্পনটি কোন একটি নির্দিষ্ট মাত্রার অন্তর্গত থাকে তবে শব্দ শুনিতে পাওয়া যাইবে। আর যদি ঐ কম্পন নির্দিষ্ট মাত্রার বেশী বা কম হয় তাহা হইলে কোন শব্দই শুনিতে পাওয়া যাইবে না। এমন কি যদি ভীষণ একটি শব্দ হয় তাহা হইলেও মাত্র দুইটির মধ্যে উক্ত শব্দের কম্পনের সংখ্যা না থাকিলে আমাদের কর্ণ ঐ শব্দ শ্রবণ করিবে না। চক্ষু সম্বন্ধেও এইরূপ হইয়া থাকে। কোনও বস্তু বিশেষ দুইটি সীমার মধ্যে অবস্থান করিলেই উহাকে দর্শন করিতে পারা যায়। তাহা হইলে এক্ষণে আমরা বুঝিতে পারিতেছি যে, আমাদের বুদ্ধিটি ইন্দ্রিয়শক্তিগুলির অধীন হইয়া কিভাবে সীমাবদ্ধ; সুতরাং ইহা বলিতে হইবে যে, ইন্দ্রিয়ানু-ভূতির দ্বারা যে জ্ঞান লাভ হয় তাহা গৌণ জ্ঞান। ইহা আত্মাকে প্রকাশ করিতে পারে না। এইজন্যই শাস্ত্রে বলা হইয়াছে: “আত্মা জ্ঞাত বস্তু হইতে বহুদূরে অবস্থান করেন।” আবার যখন আমরা বলি যে, ‘এই বস্তুটি জানি না’ তখন ঐ কথার দ্বারা আমরা এই বুঝিতে পারি আমাদের ঐ বস্তু

সম্বন্ধে অজ্ঞতার জ্ঞানটিই আছে, অর্থাৎ আমরা ঐ বস্তুটিকে বুঝিতে পারি না অথবা বুদ্ধির দ্বারা উহাকে জানিতে পারি না—এই জ্ঞানটিই আমাদের আছে। বুদ্ধির দ্বারা কোন বস্তুর সম্বন্ধে জ্ঞানের অভাবকেই অজ্ঞতা বলে এবং ইহাকেই আমরা গৌণ জ্ঞান বলিয়াছি। ইহা ছাড়া আর এক প্রকার জ্ঞান আছে যে জ্ঞান বুদ্ধি অথবা ইন্দ্রিয়ানুভূতি সাপেক্ষ নহে এবং এই জ্ঞানই যথার্থ আত্মাকে প্রকাশিত করিয়া দেয়। যে অনুভূতির দ্বারা আমাদের একরূপ জ্ঞান হয় যে, ‘এই বস্তুটি আমি জানি’ সেই জ্ঞানটি যে আত্মা হইতেই আসিয়া থাকে ইহা আমাদের অজ্ঞাত। সুতরাং ইহা বলা যাইতে পারে যে, আত্মা জ্ঞাতও নহেন বা অজ্ঞাতও নহেন। কিন্তু এই আত্মা অজ্ঞতা এবং যাবতীয় আপেক্ষিক জ্ঞানের অতীত। “আমাদের পূর্বতন আচার্য্যদিগের নিকট ইহাই শুনিয়াছি।”<sup>১</sup> যদিও এই কেনোপনিষৎ সামবেদের অন্তর্গত এবং অতি প্রাচীন তথাপি যে সমস্ত পূর্ববর্তী সত্যদর্শী ঋষির নিকট হইতে পুরুষানুক্রমে ঐ সত্যের শিক্ষা চলিয়া আসিতেছে সেই পূর্বতন দিব্যদ্রষ্টা ঋষিদিগকে উল্লেখ

১। “ইতি শুশ্রম পূর্বেষাং যে নস্তদ্ব্যাচচক্ষিরে ॥”

আত্মজ্ঞান

করিয়াই আচার্য্যদেব পূর্বোক্ত কথাটি বলিয়াছিলেন ।  
তাহার পর আচার্য্যদেব আবার বলিলেন : “বাক্যের দ্বারা  
যাঁহাকে প্রকাশ করা যায় না, বরং যাঁহার সাহায্যেই  
সমস্ত বাক্য উচ্চারিত হয় তিনিই পরমাত্মা অথবা ব্রহ্ম ;  
সাধারণ লোকে যাঁহার উপাসনা করে তিনি ব্রহ্ম নহেন ।”<sup>২</sup>  
বস্তুতঃ ঈশ্বরে আমরা যে সমস্ত গুণ আরোপ করি, তাহা  
তাঁহার যথাযথ গুণ নহে । যেমন আমরা বলি ঈশ্বর  
সদগুণসম্পন্ন, কিন্তু বাস্তবিক তিনি তো কেবল সদগুণসম্পন্ন  
নহেন—তিনি ভাল ও মন্দ, শুভাশুভ, দোষ ও গুণ সর্ববিধ  
প্রবৃত্তি ও দ্বন্দ্বের অতীত । আমরা গুণ ও দোষ উভয়েরই  
পার্থক্য মনে মনে বিচার করিয়া সদগুণকে দোষ হইতে পৃথক্  
করি এবং তাহার পর ঐ সদগুণের আকারটিকে মনের মধ্যেই  
বদ্ধিত ও বিকশিত করিয়া উহা অনন্তের উপর আরোপ করি  
এবং বলিয়া থাকি যে, তিনি যাবতীয় সদগুণের নিদান ।  
আমরা ভুলিয়া যাই যে, যাঁহাকে আমরা উৎকৃষ্ট বলিতেছি  
তাঁহাপেক্ষা উৎকৃষ্টতর কোন কিছু আছে, আবার সেই  
উৎকৃষ্টতর অপেক্ষা এমন উচ্চতর অবস্থা হইতে পারে যাহা  
সর্বশ্রেষ্ঠ । এইরূপে দেখা যাইতেছে যে, আমরা এত

২ । “যদ্বাচানাভ্যাদিতং যেন বাগভ্যন্ততে ।

তদেব ব্রহ্ম ত্বং বিদ্ধি নেদং যদিদযুপাসতে ॥”

—কেনোপনিষৎ ১।৪



ভ্রান্ত যে, ঈশ্বরকে 'উত্তম' বা 'উৎকৃষ্ট' আখ্যা দিয়াই আমরা সন্তুষ্ট হইয়া থাকি। ভাল ও মন্দ এই কথাগুলি আপেক্ষিক এবং সীমাবদ্ধ এবং ঈশ্বরও আপেক্ষিক রাজ্যের অতীত ; সুতরাং তিনি আমাদের প্রদত্ত "উৎকৃষ্ট" আখ্যারও অতীত। এইপ্রকারে ইহা দেখান যাইতে পারে যে, যে সমস্ত গুণ বা বিশেষণ আমরা ঈশ্বরে আরোপ করি, শুধু তাহাই বা কেন—যে কোন বাক্যই যাহা আমরা উচ্চারণ করি, তাহাদের প্রত্যেকেরই ভাব ও অর্থ সীমাবদ্ধ। যদি আমরা আরও গভীরভাবে অনুধাবন করি তাহা হইলে বুঝিতে পারিব যে, প্রজ্ঞায়ুক্ত চিন্তার কর্তা ও বক্তা পশ্চাতে না থাকিলে কোন প্রকার চিন্তাও করা যায় না, অথবা কোন বাক্যও উচ্চারণ করা যায় না। এই প্রজ্ঞা সেই জ্ঞানস্বরূপ আত্মার আলোক হইতে প্রকাশিত হয়। সুতরাং আত্মাই একমাত্র চিরন্তন সত্য-বস্তু এবং ইহাকে বাক্যদ্বারা প্রকাশ করা যায় না। এই আত্মাই বাক্যের উৎপাদক অথচ বাক্যের দ্বারা এই আত্মাকে প্রকাশ করা যায় না।

ভক্তিমার্গের সাধকগণ যে সগুণ ঈশ্বরকে উপাসনা করিয়া থাকেন, প্রকৃতপক্ষে তিনিই কি আত্মা? অনেকে বলেন এক মহান্ পুরুষ আমাদের জগতের বহিঃপ্রদেশে স্বর্গে অবস্থান করিতেছেন এবং তাঁহারই ইচ্ছা ও আদেশক্রমে আমাদের মন ও ইন্দ্রিয়াদি পরিচালিত হইতেছে ; সেই

## আত্মজ্ঞান

বিরাট পুরুষই কি আত্মা ? অথবা যাঁহাকে আমরা 'জগৎপিতা' বা 'আল্লা' ইত্যাদি নামে ভক্তি-নিবেদনের দ্বারা আরাধনা করিয়া থাকি তিনিই কি আত্মা ? যাঁহাকে আমরা 'স্বর্গস্থিত পিতা' বলিয়া থাকি তিনিই কি আত্মা ? তাহা হইলে আত্মা কোন্ বস্তু ? শিষ্যের মনে উত্থিত উক্ত প্রকার প্রশ্নরাশি বুঝিতে পারিয়া তাঁহার গুরুদেব বলিলেনঃ "লোকে যাঁহার আরাধনা করে, তিনি ব্রহ্ম বা আত্মা নহেন।" নাম-রূপধারী সাকার দেবদেবীর অথবা নিরাকার সগুণ ঈশ্বরের যিনি আরাধনা করেন তিনি সেই নির্বিশেষ সত্যের বা পরব্রহ্মের উপাসনা করেন না, কারণ তিনি সগুণ ও সাকার ঈশ্বরকেই পূজা করিতেছেন। নাম ও রূপ এই দুইটি প্রাকৃতিক রাজ্যের অন্তর্গত। সুতরাং এই দুইটির বিশেষত্ব ঈশ্বরে আরোপ করিয়া তাঁহাকে আমরা নাম-রূপধারীরূপে কল্পনা করি। এইরূপ কল্পনা মানব-মনের সৃষ্টি। সেইজন্য উহা দোষযুক্ত, অর্থাৎ আমরা আমাদের কল্পনার সাহায্যে ঈশ্বরের একটি সাকার মূর্তি নির্মাণ করি এবং তাঁহাতে আমাদের আদর্শ ভাবানুযায়ী বিভিন্ন গুণ আরোপ করিয়া প্রার্থনাদির দ্বারা তাঁহার আরাধনা করিয়া থাকি। প্রার্থনাগুলি মনোগত ভাববিশিষ্ট বাক্যসমষ্টি মাত্র। আমরা সেই সগুণ ঈশ্বরের উদ্দেশ্যে ঐ বাক্যগুলি (প্রার্থনাসমূহ) বিশেষ কোনও ফললাভের জন্ত উচ্চারণ

করিয়া থাকি। কিন্তু যাঁহার নিকট আমরা এই সমস্ত প্রার্থনা করি তিনি আমাদের বাক্শক্তির নিয়ামক নহেন। যাঁহার সাহায্যে আমাদের বাক্শক্তি নিয়ন্ত্রিত হয় তিনি চৈতন্যস্বরূপ আত্মা। সেই 'আত্মা' এই উপাসিত সগুণ ঈশ্বর হইতে সম্পূর্ণ অতীত। বস্তুতঃ নাম-রূপধারী সগুণ ঈশ্বর নির্বিশেষ ব্রহ্ম নহেন। এই উক্তি আমাদের নিকট আশ্চর্যজনক বোধ হইতে পারে। তথাপি আমাদের উহা অস্বীকার করিবার উপায় নাই। যে ঈশ্বরের নাম এবং রূপ আছে এবং যাঁহাকে বাক্যের দ্বারা বর্ণনা করা যাইতে পারে এবং মনের দ্বারা যাঁহাকে চিন্তা করা যাইতে পারে তিনি কখনই বাক্য ও মনের অগোচর সেই ব্রহ্ম হইতে পারেন না। শ্রুতিতে এইরূপ উক্ত হইয়াছে : “যখন ঈশ্বরকে জ্ঞাত হইয়াছি বলা যায় তখন তিনি আর ব্রহ্ম নহেন ; যাঁহাকে জ্ঞাত হইয়া থাকি তিনি আমাদের কল্পনা ছাড়া আর কিছুই নহেন।”<sup>১</sup> যাঁহাকে পূজা করা যায় সেই সগুণ দেবতা হইতে নির্বিশেষ ব্রহ্ম সম্পূর্ণ পৃথক্।

যাঁহাকে আবার মনের দ্বারা চিন্তা করিতে পারা যায় তিনিও ব্রহ্ম নহেন। সেজন্য আচার্য্য বলিলেন :

১। “চিন্ময়শ্চাপ্রমেয়শ্চ নিষ্কলশ্চাশরীরিনঃ।

সাধকানাং হিতার্থায় ব্রহ্মণো রূপকল্পনা

## আত্মজ্ঞান

“যিনি মনের অগোচর এবং মনের দ্রষ্টা তাঁহাকেই তোমার আত্মা বা ব্রহ্ম বলিয়া জানিবে। কিন্তু লোকে ষাঁহার আরাধনা করে তিনি ব্রহ্ম নহেন।”<sup>২</sup> “চক্ষুর দ্বারা ষাঁহাকে দর্শন করিতে পারা যায় না, কিন্তু ষাঁহার সাহায্যে চক্ষু দর্শন করিয়া থাকে, তাঁহাকেই তুমি ব্রহ্ম বলিয়া জানিবে; কিন্তু লোকে ষাঁহার উপাসনা করে তিনি ব্রহ্ম নহেন।”<sup>১</sup> “কর্ণ দ্বারা ষাঁহাকে শ্রবণ করিতে পারা যায় না, বরং কর্ণই ষাঁহার দ্বারা শব্দাদি শ্রবণ করে, তাঁহাকেই তুমি ব্রহ্ম বলিয়া জানিবে; কিন্তু ষাঁহাকে লোকে পূজা করে তিনি ব্রহ্ম নহেন।”<sup>২</sup> “লোকে ভ্রাণেন্দ্রিয় দ্বারা ষাঁহাকে গ্রহণ করিতে সমর্থ হয় না, বরং ষাঁহার সাহায্যে ভ্রাণেন্দ্রিয় আভ্রাণ করিতে সমর্থ হয়, তাঁহাকেই তুমি ব্রহ্ম বলিয়া জানিবে; কিন্তু জনসাধারণের দ্বারা যিনি উপাসিত হন তিনি ব্রহ্ম

২। “যন্ননস্যা ন মনুতে যেনার্হ্মনো মতম্।

তদেব ব্রহ্ম ত্বং বিদ্ধি নেদং যদিদমুপাসতে ॥—কেনোপনিষৎ ১।৫

১। “যচ্চক্ষুষা ন পশুতি যেন চক্ষুংষি পশুতি।

তদেব ব্রহ্ম ত্বং বিদ্ধি নেদং যদিদমুপাসতে ॥”—কেনোপনিষৎ ১।৬

২। “যচ্ছ্রোত্রেণ ন শৃণোতি যেন শ্রোত্রমিদং শ্রুতম্।

তদেব ব্রহ্ম ত্বং বিদ্ধি নেদং যদিদমুপাসতে ॥”

—কেনোপনিষৎ ১।৭

নহেন।”<sup>৩</sup> এই শ্লোকগুলির অর্থ হইতে বুঝিতে পারা যায় যে, মন এবং ইন্দ্রিয়গণের পরিচালক আত্মা ও সগুণ ঈশ্বর এক নহেন; কিন্তু আত্মা ও নিৰ্বিশেষ সত্যস্বরূপ ব্রহ্ম এক।

গুরুদেবের নিকট আত্মা সম্বন্ধে এইরূপ উপদেশ শ্রবণ করিয়া শিষ্যটি সেই বাক্য, মন ও ইন্দ্রিয়াতীত আত্মা অথবা ব্রহ্মকে ধ্যান করিবার জন্য নির্জন স্থানে চলিয়া গেলেন। তিনি কিছুকাল ধ্যানমগ্ন অবস্থায় অতিবাহিত করিলেন। এবং আত্মাকে উপলব্ধি করিতে পারিয়াছেন এই ধারণার বশবর্তী হইয়া সাধারণ জ্ঞানরাজ্যে আবার মনকে ফিরাইয়া আনিলেন এবং তাঁহার গুরুদেবের নিকট গমন করিয়া বলিলেন : “আমি ব্রহ্মকে জানিয়াছি ও সেই পরম সত্য উপলব্ধি করিয়াছি।” ইহা শুনিয়া তাঁহার গুরুদেব বলিলেন : “তুমি যদি মনে কর যে, তুমি আত্মাকে জানিয়াছ তাহা হইলে স্থির জানিও যে, তুমি আত্মার স্বরূপ অতি অল্পই জ্ঞাত হইয়াছ।”<sup>১</sup> যদি তোমার

৩। “ৎপ্রাণেন ন প্রাণিতি যেন প্রাণঃ প্রণীয়তে।

তদেব ব্রহ্ম ত্বং বিদ্ধি নেদং যদিদমুপাসতে ॥”

—কেনোপনিষৎ ১।৮

১। “যদি হৃদসে স্মবেদেতি দভ্রমেবাপি,

নূনং ত্বং বেথ ব্রহ্মনো রূপম্।”—কেনোপনিষৎ ২।৯।১

## আত্মজ্ঞান

বিশ্বাস হইয়া থাকে যে, তুমি নির্বিশেষ ব্রহ্মকে সম্যক্রূপে জ্ঞাত হইয়াছ তাহা হইলে ইহাই বুঝিতে হইবে যে, তোমাতে ও নিখিল বিশ্বে ওতঃপ্রোতঃ সেই সত্যস্বরূপের অতি সামান্যই তুমি অবগত হইয়াছ। সত্য এক, উহা একের অধিক নহে। এই সত্যকে জানিয়াছ এইরূপ যদি তোমার মনে হয় তাহা হইলে বুঝিতে হইবে যে, তুমি বুদ্ধির দ্বারা তোমার গৌণ জ্ঞান অবলম্বন করিয়াই এইরূপ বলিয়াছ। ইহা নিশ্চয় জানিও যে, গৌণ জ্ঞানের দ্বারা সেই নিগুণ ব্রহ্মের স্বরূপ কখনই প্রকাশ হইতে পারে না। তুমি ব্রহ্মকে বা আত্মাকে জানিয়াছ এই বিশ্বাসকে যদি অন্তরে স্থান দাও তাহা হইলে মনের পরিচালক সেই আত্মাকে তুমি অল্পই জানিয়াছ। আর তুমি যদি এরূপ মনে কর যে, তিনি তোমার দেহের মধ্যে বাস করিতেছেন তাহা হইলে তাঁহার নিগুণত্ব সম্বন্ধে তুমি কিছুই বুঝিতে পার নাই। আবার তিনি তোমার দেহের বাহিরে অবস্থান করিতেছেন এইরূপ ভাবেই যদি তুমি তাঁহাকে জানিয়া থাক তাহা হইলে তোমার সেই পরমসত্যের কিছুই উপলব্ধি হয় নাই। আবার তুমি যদি সেই আত্মা বা ব্রহ্মকে ঈশ্বর বা জগতের সৃষ্টিকর্তারূপেই মাত্র জানিয়া থাক তাহা হইলেও তুমি তাঁহার সম্বন্ধে অতি অল্পই বুঝিতে পারিয়াছ।

এখানে প্রশ্ন হইতে পারে যে, যদি আগাদের দেহের মধ্যেই আত্মা বাস করিতেছেন এইরূপ উপলব্ধি হয় তাহা হইলে কি করিয়া তাঁহার বিষয় অতিঅল্পই জানা হইবে? বাস্তবিকই ঐ অবস্থায় আত্মাকে অতি অল্পই জানা হইল, কারণ যিনি মনের পরিচালক তিনি তো আর একটিমাত্র স্থানেই আবদ্ধ থাকিতে পারেন না। আত্মার পরিব্যাপ্তি কোন দেশের মধ্যে সীমাবদ্ধ নহে; ইনি দেশ-সীমার অতীত, সুতরাং আত্মা কেবল একটি স্থানেই আছেন আর অপর স্থানে নাই এইরূপ জ্ঞানের দ্বারা সেই পরম অসীম সত্যের সম্যক্ উপলব্ধি কখনই হইতে পারে না। আবার যদি আমরা মনে করি যে, তিনি আমাদের অন্তরে নাই, কিন্তু আমাদের বহিঃপ্রদেশে আছেন তাহা হইলে তাঁহার সর্বব্যাপিত্ব এবং দেশ ও কালের অতীত ভাবটির উপলব্ধি হয় না। যাহা দেশ ও কালের এবং উহাদের সম্বন্ধের মধ্যে সীমাবদ্ধ তাহার অসীমতাকে আমরা অতি সামান্য মাত্রই জানিয়াছি।

এইপ্রকার উপদেশাবলী শ্রবণ করিয়া সেই আত্মজিজ্ঞাসু শিষ্য পুনরায় উপযুক্ত স্থানে যোগাসনে সমাসীন হইয়া ধ্যান করিতে আরম্ভ করিলেন। ক্রমশঃ তিনি চিন্তার রাজ্য অতিক্রম করিয়া সমাধির অবস্থায় উপনীত হইলেন।

## আত্মজ্ঞান

নির্বিবকল্প সমাধির অবস্থায় কিছুকাল থাকিবার পরে তিনি আবার মন ও ইন্দ্রিয়ের রাজ্যে ফিরিয়া আসিয়া বলিলেন : “আমি আত্মা বা ব্রহ্মকে সম্যক্রূপে বিদিত হইয়াছি বলিয়া মনে করি না ; আবার তাঁহাকে যে একেবারেই জানি নাই এই কথাও বলিতে পারি না। আত্মা জ্ঞাত হইবার নহে বলিয়াই মনে করিতে হইবে যে, আত্মা একেবারেই অজ্ঞাত—এমন নহে ; যিনি এইভাবে সত্যকে জানিয়াছেন তিনি সেই ব্রহ্মকে উপলব্ধি করিয়াছেন।”<sup>১</sup> তাঁহার উক্তপ্রকার উক্তির তাৎপর্য এই যে, আত্মজ্ঞান অজ্ঞান ও আপেক্ষিক জ্ঞানের অন্তর্গত নহে, ইহা উহাদের অতীত জ্ঞান। আমরা বিচার-বুদ্ধির দ্বারা যাহা-কিছু জানিয়া থাকি তাহা সেই আত্মা হইতে উদ্ভাসিত জ্ঞানালোকের সাহায্যে ভিন্ন জানিতে পারি না। আত্মার জ্ঞাতা আর কেহ নাই যিনি মন ও চিন্তাসমূহকে আলোক দান করিতে সমর্থ হইবেন। বস্তুতঃ আত্মাই একমাত্র নিত্য ও জ্ঞাতা। এই বিশ্বজগতে এমন কিছু নাই যাহা আত্মার জ্ঞাতা ; কিন্তু এই আত্মাই আমাদের সমস্ত জ্ঞানের আকর ; অর্থাৎ যত প্রকার

১। “নাহং মন্তো শ্বেদেতি নো ন বেদেতি বেদ চ।

যো নশ্বেদবেদ তদবেদ নো ন বেদেতি বেদ চ ॥”

—কেনোপনিষৎ ২।১০।২।



জ্ঞান আছে তাহা আত্মা হইতেই উদ্ভূত।<sup>১</sup> এই আত্মা সর্বদাই জ্ঞাতা, অর্থাৎ বিষয়ীভাবে অবস্থিত; ইনি কখনও জ্ঞেয় বা জ্ঞানের বিষয় হন না। আত্মজিজ্ঞাসু সাধক আরও বলিলেন: “যিনি মনে করেন যে, আত্মা বা ব্রহ্ম জ্ঞানের বিষয় হইতে পারে না, তিনিই যথার্থ তাঁহাকে বুঝিতে পারিয়াছেন; কিন্তু যিনি মনে করেন ‘আমি ব্রহ্মকে জানিয়াছি’ তিনি ব্রহ্মকে যথার্থ বুঝিতে পারেন নাই। যঁহারা মনে করেন ব্রহ্মকে জ্ঞাত হইয়াছেন তাঁহারা ব্রহ্মকে জানেন নাই। কিন্তু যঁহারা মনে করেন যে, ব্রহ্ম কখনই জ্ঞাত হইতে পারেন না, তাঁহারা ব্রহ্মকে উপলব্ধি করিয়াছেন।”

উপরে লিখিত উক্তি যেন একটি প্রহেলিকার গায় মনে হয়; বাস্তবিক উহার অর্থ কি হইতে পারে? যদি আমরা আমাদের অনুভূতিগুলি বিশ্লেষণ করি, তাহা হইলে আমরা কি দেখিতে পাই? মনে করা যাক যে, আমরা কোনও একটি রূপ দর্শন করিতেছি। বিজ্ঞানের সাহায্যে

১। তত্র নিরতিশয় সর্বজ্ঞত্ববীজম্—পাতঞ্জলদর্শন

২। “যশ্চামতং তশ্চ মতং মতং যশ্চ ন বেদ সঃ।

অবিজ্ঞাতং বিজ্ঞানতাং বিজ্ঞাতমবিজ্ঞানতাম্ ॥

## আত্মজ্ঞান

আমরা এই জানি যে, আকাশের অর্থাৎ “ইথার” (ether) নামক পদার্থের বিশেষ একপ্রকার কম্পনের দ্বারা আলোকরশ্মি উৎপন্ন হয় এবং রূপের অনুভূতিটি ঐ আলোকের সাহায্যেই হইয়া থাকে। আমাদের চক্ষুর মধ্যে অবস্থিত ঝিল্লীতে আলোকরশ্মি পতিত হইলে উহার মধ্যে একপ্রকার আণবিক কম্পন ও পরিবর্তন হয় এবং উহা আক্ষিক স্নায়ুগুলীর সাহায্যে মস্তিষ্কের অন্তর্গত ক্ষুদ্র কোষগুলিতে প্রেরিত হইলে উহা হইতেও একরূপ আণবিক কম্পন উৎপন্ন হয়। তাহার পর ঐ কম্পনগুলিকে অনুভূতিতে পরিণত করিতে অর্থাৎ উহা যে একপ্রকার অনুভূতি তাহার পরিচয় দিতে একজন চৈতন্য সংযুক্ত ‘অহং’ বা ‘আমি’ থাকা প্রয়োজন এবং এই পরিচয় দেওয়ার ব্যাপার শেষ হইলে বুঝিতে পারি যে, আমরা একটি রূপ দেখিতেছি। যদি উক্ত ‘অহং’ না থাকে তাহা হইলে কম্পনগুলি মস্তিষ্কের অন্তর্গত বিভিন্ন কেন্দ্রসমূহে যাইয়া অন্যান্য প্রকার পরিবর্তন সংসাধিত করিতে পারে, কিন্তু তখন আর আমাদের ঐ ‘রূপ’সম্বন্ধে কোন প্রকার অনুভূতি হয় না। যেমন একটি দৃশ্যের উপর আমাদের দৃষ্টি নিবদ্ধ থাকিলেও যদি হঠাৎ আমাদের মন অন্য একটি বস্তুর বা বিষয়ের উপর আকৃষ্ট হয় তাহা হইলে উক্ত দৃশ্যটি চক্ষুর সম্মুখে

থাকিলেও আমরা আর উহা দেখিতে পাইব না। এখানে আলোকের কম্পন মস্তিষ্কের অন্তর্গত বিভিন্ন কেন্দ্রসমূহে চলিয়া গিয়াছে এবং যথাযথভাবে আণবিক পরিবর্তন হইয়াছে ও অনুভূতির নিমিত্ত শারীরিক অণুাণু পরিণতি-গুলি ঘটিয়াছে, তথাপি 'অহং' বা জ্ঞাতা বিদ্যমান না থাকায় দৃশ্যের অনুভূতি হইল না। কম্পনগুলির অর্থ বুঝাইবার জন্য সেই চৈতন্য-সংযুক্ত 'আমি' বা 'অহং' তখন অন্য কোনও বিষয়ের উপর মনঃসংযোগ করিয়া আছে। কিন্তু যখনই ঐ 'অহং' উপরি উক্ত পরিবর্তনগুলি বুঝাইয়া দেয় তখনই আমাদের অনুভূতি হয়। এই ব্যাপারটি আরও গভীরভাবে অনুধাবন করা যাউক। আমাদের নিশ্চয়াত্মিকা বুদ্ধির পশ্চাতে 'অহং' বা 'আমি' প্রজ্জায়ুক্ত হইয়া অবস্থান করে। এই 'অহং' যদি প্রজ্জাবিহীন হয়, অর্থাৎ 'আমি', 'আমার' এই জ্ঞান না থাকে তাহা হইলে আলোকের কম্পনরাশি ইন্দ্রিয়দ্বার দিয়া প্রবেশ করিবে এবং আমাদের মনের মধ্যে কোনরূপ অনুভূতি উৎপাদন না করিয়াই বাহির হইয়া যাইবে। আবার যদি মন অনুভূতি ও বুদ্ধির মূল হইতে পৃথক্ অবস্থায় থাকে তাহা হইলে চৈতন্য সংযুক্ত 'আমি'-র সহিত কোনরূপ সংস্পর্শে না আসিয়া অনুভূতিগুলি মনের অবচেতন স্তরে থাকিয়া যাইবে। যিনি

আত্মজ্ঞান

এই অনুভূতিরূপ জ্ঞানের মূল অধিষ্ঠানরূপে অবস্থিত তিনিই আমাদের প্রকৃত আত্মা।

যখন আমরা বসিয়া থাকি তখন আমরা জানি যে আমরা বসিয়া আছি ; যখন আমরা ভ্রমণ করি তখন আমরা বুঝিতে পারি যে আমরা ভ্রমণ করিতেছি ; যখন আমরা কোনও কার্য্য করি তখন আমাদের জ্ঞান থাকে যে আমরা ঐ কার্য্য করিতেছি। যিনি এইপ্রকার সকল কার্য্যের বা চিন্তার জ্ঞাতা তিনিই আমাদের দেহ ও মনের যন্ত্রী বা সর্ববিষয়ের পরিচালক। উক্তপ্রকার জ্ঞান কি আমাদের আত্মা হইতে বিভিন্ন অন্য কোনও প্রকার জ্ঞান বিশেষ ? না, তাহা নহে। উহা সম্পূর্ণরূপে আত্মার সহিত অভিন্ন। আমাদের আত্মা যেন একটি জ্ঞান-সমুদ্র বিশেষ। কেহ কেহ বলেন যে, আত্মা হইতে জ্ঞান উদ্ভূত হয়, অর্থাৎ যাহা হইতে জ্ঞানরাশি প্রবাহিত হয় তাহাই আত্মা ; উহার দ্বারা এই রূপ বোধ হয় যে, আত্মা জ্ঞান হইতে পৃথক্ এবং উহার সহিত এই প্রশ্ন ও আসে যে, তাহা হইলে আত্মার স্বভাব বা ধর্ম্ম কি ? অদ্বৈত বেদান্তের মতে ‘আত্মা’ একমাত্র নির্বিশেষ জ্ঞানস্বরূপ বা একমাত্র অখণ্ড চৈতন্য স্বরূপ ( absolute intelligence ) এবং উহা অপরিবর্তনশীল। মন ও বুদ্ধির বৃত্তিগুলির অবিরাম পরিবর্তন চলিতেছে, কিন্তু আত্মজ্ঞান অপরিবর্তনশীল। আমাদের

হৃদয়ে যখন একটি ভাবের উদয় হয় তখন আমরা উহা বুঝিতে পারি এবং অনুভব করি যে, ঐ ভাবটি উঠিয়াছে ; আবার যখন ঐ ভাবটি অন্তর্হিত হয় এবং সেইস্থানে অপর একটি ভাবের উদয় হয় তখনও আমরা জানিতে পারি যে, পূর্ব স্থানটিতে একটি নূতন ভাব অধিকার করিয়াছে । যে জ্ঞানবিশেষের দ্বারা আমরা প্রত্যেক নূতন ভাবকে ধরিতে পারি তাহা অন্য কোনপ্রকার জ্ঞানের দ্বারা সম্পন্ন হয় না, কারণ এই জগতে জ্ঞান কেবল একটিই আছে ; সুতরাং ঐ জ্ঞানের জ্ঞাতাকেও অন্য কোন জ্ঞান দিয়া জানিতে পারা যায় না । যাহার দ্বারা আমরা একটি ভাবের বা একটি অনুভূতির অস্তিত্ব জানিতে পারি তাঁহাকে বুদ্ধি, বিচার বা অন্য কোনও মনোবৃত্তির দ্বারা প্রকাশ করিতে পারা যায় না । বিচারের দ্বারা বুঝিতে পারা-রূপ ব্যাপারটি ইহারই উপর নির্ভর করে । যখনই আমরা ইন্দ্রিয়ের সাহায্যে কোন বিষয় বুঝিতে পারি তখনই বুঝিতে হইবে যে, উহা মন ও বুদ্ধির পরিচালক একমাত্র নির্বিশেষ জ্ঞানস্বরূপ আত্মারই আংশিক প্রকাশমাত্র ।

সর্বজ্ঞতাই আত্মার স্বভাবিক ধর্ম । এই ধর্ম জ্ঞাতা এবং জ্ঞেয়ের আপেক্ষিক সম্বন্ধের উপর আদৌ নির্ভর করে না । বস্তুতঃ সমস্ত জ্ঞেয় বিষয়ের অস্তিত্ব লোপ পাইলেও এই

## আত্মজ্ঞান

নিত্য জ্ঞানস্বরূপের কোনও প্রকার পরিবর্তন হয় না। সর্বজ্ঞ আত্মাকে স্বয়ংপ্রকাশ সূর্যের সহিত তুলনা করিলে ব্যাপারটি সহজবোধ্য হয়। সূর্য্য যেমন নিজের আলোকে আলোকিত হন এবং অন্য পদার্থকেও আলোকিত করেন সেইরূপ আত্মাও নিজের জ্যোতিতে নিজে উদ্ভাসিত এবং সেই সঙ্গে তিনি সমস্ত বাহ্যজগৎকেও উদ্ভাসিত করেন। সূর্য্য সমস্ত পদার্থকে আলোক দান করেন এবং সেই সঙ্গে স্বয়ংও আলোকিত হন, সূর্য্যকে দেখিবার জন্য কোনও প্রদীপ প্রজ্জ্বলিত করিবার প্রয়োজন হয়না, আর এজন্য সূর্য্যকে স্বয়ংপ্রকাশ বলা হয়। যাহা স্বয়ংপ্রকাশ তাহাকে প্রকাশিত করিবার জন্য অপর আলোকের সাহায্যের কি আবশ্যিক? এই কারণেই আত্মাকে জ্ঞানসূর্য্য বলা হইয়া থাকে। যে জ্ঞান দ্বারা আমরা সর্বপ্রকার অনুভূতি এবং ভাব বুঝিতে পারি, যে জ্ঞান দ্বারা আমরা আমাদের বুদ্ধিবৃত্তির পরিচয় পাইয়া থাকি, যে জ্ঞান দ্বারা আমরা মনোবৃত্তির ও চন্দ্র সূর্য্যাদির সমস্ত কার্যকে জানিতে পারি, যে জ্ঞান দ্বারা আমরা আমাদের শরীরের সমস্ত অঙ্গ-প্রত্যঙ্গের ক্রিয়াসমূহ বুঝিতে পারি তাহা সেই প্রজ্ঞা বা সংবিদের আকর স্বয়ংপ্রকাশ আত্মার আলোক ভিন্ন আর কিছুই নহে।

এই স্বয়ংপ্রকাশ আত্মাই সর্ব বিষয়ের জ্ঞাতা এবং ইনিই মন ও ইন্দ্রিয়াদির একমাত্র পরিচালক ও নিয়ামক।

এই আত্মা হইতে বিচ্ছিন্ন থাকিলে মন ও ইন্দ্রিয়সমূহ কোন কার্যাই করিতে পারে না। আমরা পূর্বেই বলিয়াছি যে, “সূক্ষ্মতর জড়তন্মাত্রার কম্পনবিশেষকে মন বলে” (mind is finer matter in vibration)। বেদান্ত-দর্শনের সিদ্ধান্ত অনুসারে আত্মা এবং মন এক নহে। মনের উপাদানরূপ তন্মাত্রার কম্পনরাশির মধ্যে চৈতন্যের প্রকাশ নাই; এই মন সংবিদের বা চৈতনের উৎস নহে, অর্থাৎ জ্ঞান মনঃপ্রসূত নহে। মন যাবতীয় ক্রিয়ারহিত হইয়া গেলেও আমাদের ‘অহং’-জ্ঞানটি থাকিয়া যায়। সমাধির অবস্থায় কাহারও ভয়, ক্রোধ বা মনের অগ্ৰাণ্য বৃত্তিসমূহ যথা প্রবৃত্তি, বাসনা, উচ্ছ্বাস, ইচ্ছা, সঙ্কল্প, বিকল্প, নিশ্চয়, অনুভব ইত্যাদি না থাকিলেও প্রকাশরূপ প্রজ্ঞা চলিয়া যায় না, বা সেই সমাধিবান ব্যক্তি সম্পূর্ণ সংজ্ঞাহীন হন না। ইহা হইতেই প্রমাণ হয় যে, শুদ্ধজ্ঞান ও শুদ্ধ বোধস্বরূপ আত্মা মনোরাজ্যের কার্যাদি হইতে সম্পূর্ণ পৃথক্ ও স্বতন্ত্র।

সমাধির অবস্থায় উপনীত হইয়া সর্বপ্রকার অনুভূতি, মন এবং ইন্দ্রিয়ের কার্যকে নিরোধ করা যাইতে পারে, অর্থাৎ এই সময়ে দেহ ও মনের সম্পর্ক না রাখিয়া সমাধিবান্ পুরুষ মন ও ইন্দ্রিয়ের রাজ্য অতিক্রম করিয়া উহা অপেক্ষা আরও উচ্চতর ভূমিতে বিচরণ করিতে পারেন। যাঁহাদের কখনও সমাধি হয় নাই তাঁহাদের

আত্মজ্ঞান

পক্ষে এই সত্য উপলব্ধি করা অসম্ভব। বুদ্ধিপ্রসূত আপেক্ষিক জ্ঞান দ্বারা আত্মা প্রকাশিত হন না। এই আত্মাকে উপলব্ধি করিতে হইলে চিন্তার রাজ্য ছাড়াইয়া অতীন্দ্রিয় রাজ্যে যাইবার উপায় শিক্ষা করিতে হইবে। বুদ্ধির দ্বারা আমরা যাহা বুঝিয়া থাকি তাহা আপেক্ষিক এবং অসম্পূর্ণ; সুতরাং আমাদের বিচার-বুদ্ধি পরিদৃশ্যমান এই বাহ্য জগতের সীমা অতিক্রম করিয়া সেই অসীমের রাজ্যে পৌঁছাইয়া দিতে সক্ষম নহে। সেইজন্যই উপনিষদে বলা হইয়াছে : “যিনি মনে করেন যে তিনি আত্মাকে জানিয়াছেন, তিনি আত্মাকে একেবারেই জানেন নাই।”

ঈশ্বর সম্বন্ধে আমরা যে কল্পনা করিয়া থাকি সেই সমস্ত কল্পনা হইতে আত্মজ্ঞান বহু উর্ধ্বে অবস্থিত; কারণ ঈশ্বরসম্বন্ধে সমস্ত ধারণাই আমাদের মনের মধ্যে উৎপন্ন হইয়া থাকে; কিন্তু যদি মন প্রজ্ঞা হইতে পৃথক্ বা বিচ্ছিন্ন থাকে তাহা হইলে ঐ ধারণা বা কল্পনা লুপ্ত হইয়া যায় এবং তাহার কোন অস্তিত্বই থাকে না। আমাদের ভিতর প্রজ্ঞা আছে বলিয়াই ঈশ্বরের অস্তিত্ব সম্বন্ধে জ্ঞান হইয়া থাকে, অর্থাৎ জ্ঞানস্বরূপ আত্মার আলোক ঈশ্বরের অস্তিত্বের পরিচয় করাইয়া দেয়। যদি তাহাই হয়, তাহা হইলে আমরা জিজ্ঞাসা করিতে পারি যে,



সগুণ ঈশ্বর ও আত্মা—ইহাদের মধ্যে প্রকৃতপক্ষে কোন্টি মহত্তর? আত্মাই মহত্তর; কারণ ইহা ঈশ্বরের অস্তিত্ব প্রকাশ করে। সর্বপ্রকার জ্ঞানের অধিষ্ঠান সত্যস্বরূপ এই আত্মা সগুণ ঈশ্বর অপেক্ষা শ্রেষ্ঠ; কারণ সগুণ ঈশ্বরকে বাক্যের দ্বারা বর্ণনা করা যাইতে পারে এবং মনের দ্বারা চিন্তা করা যাইতে পারে, আর এইজন্য তিনি বাক্য ও মনের দ্বারা সীমাবদ্ধ, সুতরাং তিনি বাক্য ও মনের পরিচালক সেই আত্মারও অধীন। আমরা ইহাও জানি যে, যিনি যাহার অধীন তিনি আত্মা অপেক্ষা ক্ষুদ্র ও নিকৃষ্ট। আবার ইহাও সত্য যে, যখন আমরা আমাদের আত্মাকে জানিতে চেষ্টা করি তখন আমরা একটি পুস্তক বা একটি বৃক্ষের ন্যায় আত্মাকে জ্ঞেয়ভাবে জানিতে চেষ্টা করি না; আত্মা কখনই জ্ঞেয় হইতে পারে না। আত্মা সর্বদাই জ্ঞাতা। আত্মার কোনও প্রকার আকার দেখিতে চেষ্টা করা বৃথা; কারণ আত্মার কোন আকার নাই। শব্দ, স্পর্শ, রূপ, রস, গন্ধ ইত্যাদির মধ্যে আমাদের আত্মার অনুসন্ধান আরম্ভ করাও বৃথা, কারণ উক্ত পদার্থগুলি আপেক্ষিক রাজ্যের বস্তু বা বিষয়। কিন্তু আত্মা অতীন্দ্রিয় ও নির্বিশেষ এবং “একমেবাদ্বিতীয়ম্”।

এইরূপে আপেক্ষিক ও নির্বিশেষ রাজ্যের মধ্যে কি প্রভেদ তাহা আমরা বুঝিতে পারি। যতক্ষণ আমরা

আত্মজ্ঞান

আপেক্ষিক রাজ্যে অবস্থান করিব ততক্ষণ আমরা নির্বিশেষকে পাইব না, কারণ এক নির্বিশেষ জ্ঞান দ্বারাই পরম্পর সম্বন্ধে আবদ্ধ বস্তুসকলের অস্তিত্ব আমরা জানিয়া থাকি এবং সেইজন্যই সম্বন্ধভাবযুক্ত সমীম রাজ্যের বহিঃপ্রদেশে এই নির্বিশেষতত্ত্ব অবস্থান করে এবং সর্বদা অসীম পরিদৃশ্যমান বাহ্য বিষয়সকল সেই অসীমের অন্তর্নিহিত এবং তাহারই সত্ত্বায় সত্ত্বাবান্ ; কিন্তু সেই নির্বিশেষ আত্মা স্বাধীন এবং স্বয়ম্ভূ। যদি আমরা বিচার-বুদ্ধিহীন হইতাম এবং যদি ঐ অবস্থায় আমাদের মধ্যে আত্মজ্ঞান না থাকিত তাহা হইলে আমাদের সহিত ইন্দ্রিয়জ্ঞান এবং মনোবৃত্তির কোনও সম্বন্ধ থাকিত না, অর্থাৎ অনুভূতিসাপেক্ষ কোনপ্রকার জ্ঞানই আমাদের হইত না। মুক্তার মালা যেমন একই সূত্রে গ্রথিত থাকে সেইরূপ এক নির্বিশেষ আত্মরূপী সূত্রে আমাদের বিভিন্ন চিন্তারাশি, বিভিন্ন ভাব এবং চিন্তাবৃত্তিরূপ মুক্তাগুলি গ্রথিত হইয়া একটি সুন্দর মালার গুণ্য প্রতীয়মান হইতেছে। নির্বিশেষ আত্মা আমাদের দৈনন্দিন জীবনের অভিজ্ঞতারূপ মুক্তাগুলিকে যথাযথস্থানে গ্রথিত করিয়া সম্পূর্ণ ও অবিচ্ছিন্ন অখণ্ড মালার আকারে পরিণত করিতেছে, অর্থাৎ এই নির্বিশেষ জ্ঞানের মধ্যেই আপেক্ষিক জ্ঞানরাশি মুক্তাকারে যেন

শোভিত হইতেছে। কিন্তু কেহ যেন এরূপ ভ্রম না করেন যে, এই বিশুদ্ধ আত্মজ্ঞান এবং সাধারণ আপেক্ষিক জ্ঞান একই শ্রেণীভুক্ত; কারণ প্রথমটি অসীম এবং দ্বিতীয়টি সসীম ও অজ্ঞানের বিপরীত জ্ঞানমাত্র। সুতরাং জ্ঞানস্বরূপ আত্মা অজ্ঞানতাকে জানাইয়া দেয় বলিয়া সকল প্রকার আপেক্ষিক জ্ঞান অপেক্ষা উহা উচ্চতর ও শ্রেষ্ঠ। এই আত্মজ্ঞানের আলোকেই আমরা “ইহা জানি বা ইহা জানি না” এইপ্রকার উপলব্ধি করিতে পারি।

বেদান্ত অথবা উপনিষৎ বলে: “যিনি দর্শন করেন, যিনি শ্রবণ করেন, যিনি চিন্তা করেন এবং যিনি মনোগত ভাবরাশিকে উপলব্ধি করেন তাঁহার সাক্ষীস্বরূপ জ্ঞাতা যিনি তিনিই আত্মা। কিন্তু দেহ, ইন্দ্রিয়, মন, বুদ্ধি ও চিন্তা এই সকলগুলিকে আমরা আত্মা বলিয়া ভ্রম করিয়া থাকি; প্রকৃতপক্ষে ইহারা আত্মা নহে। ইহাদিগকে যিনি জানেন, তিনিই আত্মা।”

উক্তপ্রকার দেহাত্মবোধে ক্রমে আবদ্ধ হইয়া আমরা বলিয়া থাকি যে, ‘আমি দেহ ও ইন্দ্রিয়যুক্ত’, ‘আমিই দ্রষ্টা’, ‘আমিই শ্রোতা,’ ‘আমিই মন-বুদ্ধিযুক্ত’, ‘আমিই চিন্তা করিতেছি’। এই ‘অহং’ বা ‘আমি’-রূপ আত্মার উপর সম্পূর্ণরূপে নির্ভর করে বলিয়াই আমরা উক্তপ্রকার ‘অহং’-ভাবাপন্ন হই। বস্তুতঃ এই ‘অহং’ জ্ঞানস্বরূপ

## আত্মজ্ঞান

আত্মা হইতে বিচ্ছিন্ন থাকিতে পারে না। আত্মজ্ঞান এবং আমাদের অস্তিত্ব ( সত্তা ) অভিন্ন ও এক। 'এইস্থানে আমরা আছি' এই প্রকার যে জ্ঞান তাহা আমাদের স্বতঃই বিদ্যমান। যদি মুহূর্তের জন্ম আমাদের এই জ্ঞান চলিয়া যায়, অথবা যদি মুহূর্তের জন্ম আমাদের পারিপার্শ্বিক জ্ঞান তিরোহিত হয়, তাহা হইলে আমরা ঐ সময়ের জন্ম আমাদের চারিদিকের বিষয়গুলির সহিত সমস্ত সম্বন্ধই হারাইব এবং ঐ কালের জন্ম আমাদের অস্তিত্বও থাকিবে না। এইরূপে বুঝিতে পারা যায় যে, আমরা আমাদের অস্তিত্ব বা সত্তা হইতে আত্মজ্ঞানকে পৃথক করিতে চেষ্টা করিলেও উহাতে কখনই কৃতকার্য হইব না। মায়ামুক্ত আত্মজ্ঞান ও সত্তা অবিচ্ছেদ্য। যখন আমরা আত্মজ্ঞান উপলব্ধি করিব তখন আমরা আমাদের অস্তিত্বও বুঝিতে পারিব এবং দেখিতে পাইব যে, মনের পরিচালক আত্মাই অনন্ত জ্ঞানস্বরূপ এবং অসীম সত্তাস্বরূপ। 'সূর্য্য আছেন' এই কথা আমরা বলি কেন ? কারণ সূর্য্যের অস্তিত্ব সম্বন্ধে আমাদের জ্ঞান আছে বলিয়াই আমরা ইহা বলিয়া থাকি। যখন তাঁহার অস্তিত্ব সম্বন্ধে আমাদের কোন জ্ঞান থাকে না, যেমন ভাবমগ্ন সমাধিতে আপেক্ষিক সম্বন্ধের দিক দিয়া কোন জ্ঞানই আমাদের থাকে না ; সুতরাং সত্য যে, আমাদের আপেক্ষিক জ্ঞান ও আপেক্ষিক সত্তার

মাপকাঠি প্রজ্ঞা বা 'অহং'-জ্ঞান, অর্থাৎ 'আমি আছি' এই বোধ না থাকিলে অপর কোন বস্তু বা বিষয় সম্বন্ধে কিছুই আমি জানিতে পারিব না, বা 'অপর কিছু আছে' এইপ্রকার জ্ঞানও আমার হইবে না। যে মুহূর্তে আমাদের দেহের জ্ঞান এবং পারিপার্শ্বিক বিষয়ের জ্ঞান থাকে না, সেই মুহূর্তেই আমাদের নিকট উহাদের অস্তিত্ব সম্বন্ধেও সর্বপ্রকার জ্ঞান লুপ্ত হইয়া যায়। এইরূপ ব্যাপার আমাদের সুষুপ্তি বা গভীর নিদ্রার সময় ঘটিয়া থাকে। সেজন্য সেই সময়ে আমরা 'ইহা আমার' 'উহা আমার' এইপ্রকার ধারণা করিতে পারি না; কিন্তু আবার দেহে যখন সংজ্ঞা ফিরিয়া আসিতে থাকে তখনই সঙ্গে সঙ্গে দেহটিকে এবং তাহার সংস্পর্শে সমস্ত বস্তুকেই 'আমার' বলিয়া অনুমিত হয়; অতএব দেখা যাইতেছে যে, শুদ্ধজ্ঞান এবং নির্বিশেষ সত্ত্বা এই দুইটিই এক ও অভিন্ন।

বেদান্তদর্শনে মনের পরিচালক আত্মার স্বভাব দুই প্রকার বলা হইয়াছে : একটির নাম 'সৎ' বা অস্তিত্ব, অর্থাৎ যাহা নিত্য বর্তমান এবং অপরটির নাম 'চিৎ' অর্থাৎ যাহা নিত্যপ্রকাশ বা জ্ঞান। আমরা পূর্বেই দেখিয়াছি যে, এই 'সৎ' এবং 'চিৎ' অবিচ্ছেদ্য; একটি থাকিলেই অপরটিও থাকিবে। বেদান্ত-দর্শনে আবার আর একটি ধর্মের উল্লেখ পাওয়া যায়, উহার

## আত্মজ্ঞান

নাম 'আনন্দ'। যেখানে 'সৎ' ও 'চিৎ' বর্তমান থাকে সেখানে 'আনন্দ'ও বর্তমান থাকিবে। এই নিত্য আনন্দের সহিত পরিবর্তনশীল ইন্দ্রিয়সুখের এবং অনিত্য বিষয়জনিত বিষয়ানন্দের যথেষ্ট প্রভেদ আছে। যেখানে 'নিত্য আনন্দ' বর্তমান সেখানে চিরশান্তিও বিরাজমান থাকিবে, এবং সেই অবস্থায় মন অন্য কিছুই না চাহিয়া ঐ আনন্দই উপভোগ করিবে ও যাহাতে উহার বিচ্ছেদ না আসে সেইরূপ ভাবে ধরিয়া রাখিতে চেষ্টা করিবে। কখনও কখনও আমরা সাধারণ আনন্দকে অর্থাৎ বিষয়ানন্দকে আত্মানন্দ বা ব্রহ্মানন্দ বলিয়া ভ্রমে পতিত হই। বিষয়ানন্দ যখন ভোগ করা যায় তখন উহা সেই সময়ের জন্য মধুর মনে হয়, কিন্তু ক্ষণকাল পরেই উহাতে বিতৃষ্ণা আসিয়া উপস্থিত হয় এবং তখন ঐ বিষয় ধরিয়া রাখিতে চেষ্টা না করিয়া উহা ত্যাগ করিতে ইচ্ছা হয়। একবার ভাবিয়া দেখুন যে, ইন্দ্রিয়ভোগজনিত সুখ কিরূপ ক্ষণস্থায়ী। উহা অতি অল্প সময়ই থাকে এবং উহার প্রতিফলও অত্যন্ত দুঃখদায়ক হইয়া থাকে। কিন্তু যাহা অবিনাশী 'আনন্দ' তাহাকেই 'ব্রহ্মানন্দ' বলে। ইহা অপরিবর্তনশীল, চিরস্থায়ী এবং তাহার কোনপ্রকার প্রতিক্রিয়া নাই। যখন দেহাঙ্গ-বোধ চলিয়া যায় এবং আত্মজ্ঞান প্রতিভাত হয় তখনই ব্রহ্মানন্দ ও নিৰ্ম্মল শান্তি বিরাজ করে। আত্মার রাজ্য

স্বভাবতই এইপ্রকার ; ইহা আপেক্ষিক জগতের এবং পার্থিব নিয়মাদির সম্পূর্ণ বাহিরে অবস্থিত । পূর্বে বর্ণিত সেই সত্যাত্মেবী সাধক পরিশেষে জগতের সমস্ত বস্তুর মূল- কারণ ও মনের পরিচালক আত্মাকেই সৎ-চিৎ-আনন্দরূপে সমাধির অবস্থায় উপলব্ধি করিয়াছিলেন ।

তাহার পরে তিনি বলিলেন : যে ব্যক্তি এই সচ্চিদানন্দস্বরূপ আত্মাকে উপলব্ধি করেন, তিনি অমরত্ব লাভ করেন । দেহের পরিবর্তনের নামই মৃত্যু । এই দেহের মৃত্যু হইতে পারে, মনের মৃত্যু হইতে পারে, ইন্দ্রিয়াদির মৃত্যু হইতে পারে, কিন্তু সচ্চিদানন্দস্বরূপ আত্মার কখনও মৃত্যু নাই । যখন আমরা জানিতে পারি যে, দেহের মরণাপন্ন অবস্থা ঘটিতেছে তখন যদি আমরা তাহার সহিত আমাদের একাত্মবোধ দ্বারা একীভূত না করি এবং তখন যদি আমরা আমাদের নির্বিশেষ আত্মাকে দেহ হইতে পৃথকরূপে উপলব্ধি করি তাহা হইলে আমরা নিশ্চয়ই অমরত্ব লাভ করিতে পারিব । একবার যদি আমাদের মধ্যে ‘সোহং আত্মা’ অর্থাৎ ‘আমি সেই আত্মা’ এই অনুভূতি হয় তাহা হইলে মৃত্যুও কি উহা আর পরিবর্তন করাইয়া দিতে পারে ? যাহা ‘অসৎ’ অর্থাৎ যাহা নাই তাহা হইতে ‘সৎ’-এর উৎপত্তি হইতে পারে না ; সেইরূপ ‘সৎ’ কখনও ‘অসৎ’-এ পর্যাবসিত হয় না ।

আত্মজ্ঞান

যাহা 'নিত্য' তাহা অনিত্য হইতে পারে না' এবং ইহাই অমরত্ব বা অমৃতত্বের প্রমাণ। নিৰ্বিশেষ জন্ম-মৃত্যুহীন আত্মাই সেই নিখিল বিশ্বের আদি ও অন্তিমরূপ ব্রহ্ম। ঐ নিত্য আত্মা বা ব্রহ্মকে বিভিন্ন নামে ও বিভিন্ন আকারে সাধারণ লোক 'ঈশ্বর' বলিয়া পূজা করিয়া থাকে। ঐ ব্রহ্মই অন্তরাত্মারূপে আমাদের অন্তরে বাস করেন এবং আমাদের আত্মা হইতে ঐ 'ব্রহ্ম' অভিন্ন। তাঁহাকেই উপনিষদে 'একমেবাদ্বিতীয়ম্' আখ্যা দেওয়া হইয়াছে, কারণ উহা এক ভিন্ন বহু নহে। যদি নিৰ্বিশেষ ব্রহ্ম বহু হইত তাহা হইলে একটি অপরটির দ্বারা সীমাবদ্ধ হইয়া যাইত, সুতরাং তাঁহারা অসীম ব্রহ্ম হইতে পারিত না। এক ব্রহ্মই অবিদিত ও মৃত্যুরহিত। একমাত্র ব্রহ্মকে বিদিত হইয়াই আমরাও অমৃত হইতে পারি। যদি স্বভাবতঃই আমাদের আত্মাতে অমরত্ব নিহিত না থাকে তাহা হইলে কোনও অবতার-পুরুষই উহা আমাদের দান করিতে সক্ষম হইবেন না। খৃষ্টান্ধর্মান্বলম্বীদের বিশ্বাস যে, একমাত্র ঈশ্বরবতার যীশুখৃষ্টের কৃপাতেই মরণশীল জীব অমর হইতে পারে। কিন্তু তাঁহাদের ওই বিশ্বাস আমাদের

১। "নাসতো বিদ্বতে ভাবো নাভাবো বিদ্বতে সতঃ।

উভয়োরপি দৃষ্টান্তহস্তনয়োস্তুত্বদর্শিতঃ ॥"

—গীতা ২১৬



আত্মার অমরত্বরূপ জ্ঞানের উপর প্রতিষ্ঠিত নহে।  
খৃষ্টানদের এইরূপ বিশ্বাসে এবং উপদেশে বেদান্তমতা-  
বলম্বীরা প্রতারিত হন না। তাঁহারা প্রথমে তাঁহাদের  
প্রকৃত স্বরূপ বা আত্মাকে উপলব্ধি করিতে চেষ্টা  
করেন, তাহার পর তাঁহারা জানিতে পারেন যে,  
অমরত্বে তাঁহাদের জন্মগত অধিকার।

আত্মা সর্বপ্রকার শক্তির মূল এবং এইজন্য শিষ্য বলিলেন :  
“আত্মজ্ঞানের দ্বারা আধ্যাত্মিক শক্তি ও অমরত্ব লাভ  
করা যায়।” অপরিবর্তনশীল অবিদ্যার আত্মাকে জানিতে  
পারিলেই আমাদের মধ্যে প্রকৃত আত্মিক শক্তি উদ্ভূত  
হইবে। আত্মজ্ঞানের দ্বারা যে আধ্যাত্মিক শক্তি  
লাভ করা যায় তাহা ভৌতিক, দৈহিক, মানসিক  
ও নৈতিক শক্তিসমূহের সমষ্টি অপেক্ষাও শ্রেষ্ঠ।  
আধ্যাত্মিক শক্তি ভিন্ন আর সকলপ্রকার শক্তিই  
পরিবর্তনশীল ও মৃত্যুর অধীন। অতিঅল্প লোকেই কিন্তু  
আধ্যাত্মিক শক্তির অর্থ ঠিক ঠিক বুঝিতে পারেন।  
‘আত্মা’ শব্দদ্বারা ‘প্রেতাত্মা’কে বুঝায় না ; ইহার দ্বারা  
‘পরমাত্মা’ বা ‘ব্রহ্ম’কে বুঝিতে হইবে। চৈতন্যস্বরূপ  
আমাদের আত্মা সেই ব্রহ্ম ভিন্ন অপর কোন বস্তু নহে।  
ব্রহ্ম বা আত্মার সাক্ষাৎকার লাভ করিলেই দৈহিক ও  
মানসিক শক্তি অপেক্ষা মহত্তর আধ্যাত্মিক শক্তি লাভ

আত্মজ্ঞান

করা যায়। এই শক্তি সেই অনন্ত ব্রহ্মের বা আত্মারই শক্তি। দৈহিক শক্তির সাহায্যে হয়তো একজন একটি ব্যাঘ্র বধ করিতে পারেন বা সহস্র সহস্র প্রাণী বধ করিতে পারেন, কিন্তু ঐ শক্তি তাহাকে মৃত্যুর হস্ত হইতে রক্ষা করিতে পারিবে না। যদি কাহারও প্রভূত আধি-ভৌতিক ক্ষমতা থাকে তাহা হইলেও উহা তাহাকে মৃত্যুর কবল হইতে রক্ষা করিতে পারিবে না। কাহারও হয়তো অদ্ভুত মানসিক শক্তি ও যোগের বিভূতি থাকিতে পারে এবং ঐ শক্তির সাহায্যে তিনি অনেক আশ্চর্য-জনক কার্যাদি করিতে পারেন, কিন্তু তাঁহার দেহ ও মনের মধ্যে যে সমস্ত পরিবর্তন স্বতঃই হইয়া থাকে, তিনি ঐ শক্তির দ্বারা তাহা স্থগিত রাখিতে পারেন না। অপরপক্ষে আত্মজ্ঞান লাভ দ্বারা আধ্যাত্মিক শক্তি প্রাপ্ত হইলেই জন্ম-মৃত্যুর হস্ত হইতে মুক্ত হওয়া যায়। যিনি কেবল দৈহিক ও মানসিক শক্তি সঞ্চয় করিয়াছেন, তিনি জন্ম ও মৃত্যুর অধীনই থাকিবেন, কিন্তু তিনি যদি সেই অবিনাশী ব্রহ্ম বা আত্মাকে বিদিত হইতে পারেন তাহা হইলে তিনি এই বিশ্বের প্রভু বা নিয়ন্তাও হইতে পারেন। যাঁহার আত্মজ্ঞান লাভ হইয়াছে, প্রাকৃতিক বিরাট শক্তিসমূহ তাঁহার সেবা করে এবং আদেশ পালন করে। “যদি কেহ এই জীবদ্দশায় আত্মাকে উপলব্ধি

করিতে পারেন তাহা হইলে তিনি সত্যস্বরূপ ব্রহ্মকে জানিতে পারেন। এই মায়াময় জগতে যিনি আত্মাকে জানিয়াছেন তিনিই জীবনের মুখ্য উদ্দেশ্য সাধনে সিদ্ধ হইয়াছেন ; তিনিই মোক্ষ, পরাশান্তি এবং প্রকৃত আনন্দ এই জীবনে প্রাপ্ত হইতে সমর্থ হইয়াছেন। কিন্তু যদি কেহ তাঁহাকে এই জীবদ্দশায় জানিতে না পারেন তাহা হইলে তাঁহার অদৃষ্টে অনেক দুঃখভোগ আছে।”<sup>১</sup> যিনি আত্মাকে উপলব্ধি করিতে না পারেন, তিনি এই জগতে পুনঃ পুনঃ জন্মগ্রহণ করেন এবং অজ্ঞানাস্বকারে পতিত হইয়া ইন্দ্রিয়-সুখের অনুসন্ধানে ব্যাপ্ত থাকেন ও অনেক দুঃখ-যন্ত্রণা ভোগ করিয়া তিনি কৰ্মফল ও পুনর্জন্মের হস্ত হইতে পরিত্রাণ লাভ করিতে পারেন না। তত্ত্বদর্শী জ্ঞানীগণ চেতন ও অচেতন বস্তুতে ব্যাপ্ত সেই সর্বব্যাপী ব্রহ্মকে উপলব্ধি করিয়া দেহত্যাগ করিবার পরে অমরত্ব লাভ করিয়া থাকেন।”<sup>২</sup> যিনি সেই একমাত্র অবিনাশী আত্মা বা ব্রহ্মকে বিদিত হইয়াছেন, তিনি তাঁহার সহিত স্বরূপতঃ এক ও অভিন্ন হইয়া যান এবং অনন্ত কাল ধরিয়া ব্রহ্মস্বরূপতায় অবস্থান করেন।

১। “ইহ চেদবেদীদথ সত্যমস্তি, ন চেদিহাবেদীন্নহতৌ বিনষ্টিঃ।”

—কেন উপনিষৎ ২।১৩

২। “ভূতেষু ভূতেষু বিচিত্য ধীরাঃ, প্রেত্যান্মান্নোকাদমৃত্যুভবন্তি ॥”

—কেন উপনিষৎ ২।১৩

“यो वै भूमा तं सुखं, नान्ने सुखमस्ति । भूमैव सुखं,  
भूमा ह्येव विजिज्ञासितव्य इति ॥”—छान्दोग्य १।२।१ ।

“आत्मेवाधस्तादात्तोपरिष्ठादात्मा पश्चादात्मा पुरस्तादात्मा  
दक्षिणतः आत्तोत्तरतः आत्मेवेदं सर्वमिति । स वा एष एव  
पशुन्नेवং मन्वान एव विज्ञाननात्परतिरात्तुक्रीड आत्तमिथून  
आत्मानन्दः स स्वराट् भवति तस्य सर्वेषु लोकेषु कामचारो  
भवति ।”—छान्दोग्य १।२।२ ।

যাহা ভূমা অর্থাৎ সর্বাংগে মহৎ তাহাই সুখ ; যাহা অন্ন বা  
পরিচ্ছিন্ন তাহাতে সুখ নাই । ভূমাই সুখস্বরূপ ; অতএব এই  
ভূমাসম্বন্ধে জিজ্ঞাসা করা উচিত ।”

“আত্মাই অধোভাগে, আত্মাই উর্দ্ধভাগে, আত্মাই পশ্চাতে, আত্মাই  
সম্মুখে, আত্মাই দক্ষিণে, আত্মাই উত্তরে, আত্মাই এই সমুদয় জগৎ  
—যিনি এই প্রকার দর্শন করেন, এই প্রকার মনন করেন, এই  
প্রকার বিজ্ঞান ( অনুভূতি ) লাভ করেন তিনি আত্মরতি, আত্মক्रीড়,  
আত্মমিথুন এবং আত্মানন্দ হন, তিনিই স্বরাট্ হন অর্থাৎ স্বারাজ্য  
লাভ করেন এবং সমস্ত লোকে স্বাধীনভাবে বিচরণ করেন ।

## ষষ্ঠ অধ্যায়

### আত্মা ও অমরত্ব

যজুর্বেদের অন্তর্গত বৃহদারণ্যক উপনিষদে বর্ণিত আছে যে, পুরাকালে ভারতবর্ষে যাজ্ঞবল্ক্য নামে একজন পুণ্যাত্মা ধর্মপরায়ণ সত্যদর্শী ঋষি বাস করিতেন। মৈত্রেয়ী নামে তাঁহার এক সাধ্বী পতিগতপ্রাণা পত্নী ছিলেন। গৃহস্থাশ্রমের যে সমস্ত নিত্য নৈমিত্তিক কর্ম, কেবল তাহা সম্পন্ন করিয়াই যাজ্ঞবল্ক্য নিশ্চিত থাকিতেন না, পরন্তু দেশের ও জনসাধারণের মঙ্গলের জন্যও তিনি যথেষ্ট সংকর্ম সাধন করিয়া মহাশান্তিতে কালাতিপাত করিতেন। এইরূপে নিঃস্বার্থ সংকর্মাতির দ্বারা ক্রমে ক্রমে চিত্তশুদ্ধি হইলে তাঁহার অন্তর্দৃষ্টি সত্যস্বরূপ আত্মার দিকে আকৃষ্ট হইয়াছিল। তপস্যার ফলে নির্মল বুদ্ধি দ্বারা তিনি বুঝিয়াছিলেন যে, এই পরিদৃশ্যমান বাহ্যজগৎ ক্ষণস্থায়ী ও অনিত্য, গার্হস্থ্য জীবন মনুষ্যের ক্রমোন্নতির পক্ষে একটি সোপান বা স্তর মাত্র; সেজন্য তিনি মনস্থ করিলেন যে, গৃহস্থাশ্রম হইতে অধিকতর উন্নত সন্ন্যাসাশ্রম গ্রহণ করিয়া তিনি জীবন যাপন করিবেন।

আত্মজ্ঞান

তিনি বুঝিতে পারিলেন যে, সংসারী লোকেরা মোহে অভিভূত হইয়া পার্থিব বাসনা চরিতার্থ করিতে চেষ্টা করিয়া থাকে। সেই কারণে তিনি নির্জনে বাস করিয়া নিত্য বস্তুর ধ্যানে তাঁহার জীবনের অবশিষ্ট সময় অতিবাহিত করিবার জন্য দৃঢ়সঙ্কল্প হইলেন। বিশ্ব-ব্রহ্মাণ্ডের মধ্যে একমাত্র সত্যস্বরূপ পরমেশ্বরের শরণাপন্ন হইয়া সংসারের বিষয়-কোলাহলের বহুদূরে অরণ্যে বাস করিয়া আত্মজ্ঞান লাভের জন্য সাধনায় প্রবৃত্ত হইতে তিনি ইচ্ছা করিলেন ; পরমাঙ্গার ধ্যানে দিবানিশি নিমগ্ন থাকিয়া এবং চিত্ত-নিরোধরূপ সমাধি লাভ করাই যাজ্ঞবল্ক্য ঋষির জীবনের প্রধান উদ্দেশ্য হইল।

একদিন এই ঋষি তাঁহার পত্নীর নিকট আসিয়া বলিলেন : “মৈত্রেয়ি, প্রিয়তমে ! আমার একান্ত ইচ্ছা যে, সমস্ত বিষয়-সম্পত্তি তোমাকে দান করিয়া আমি বানপ্রস্থ আশ্রম অবলম্বন করি। তুমি এই সমস্ত ভোগ কর এবং সন্তুষ্টচিত্তে আমাকে এই বিষয়ে অনুমতি প্রদান কর।”<sup>১</sup> স্বামীর এই প্রকার বাক্য শ্রবণ করিয়া ধর্ম-পরায়ণা মৈত্রেয়ী সন্তুষ্ট চিত্তে জিজ্ঞাসা করিলেন : “ভগবন্, ১। “মৈত্রেয়ীতি হোবাচ যাজ্ঞবল্ক্যঃ প্রব্রজিষ্যন্ বা অরেহমস্মাৎ স্থানাদস্মি হস্ত তেহনয়া কাত্যায়ণ্যাহস্তং করবাণীতি ।”

—উঃ, বৃহদারণ্যক ৪।৫।২

অনুগ্রহ করিয়া বলুন, যদি আমি সমাগরা পৃথিবী এবং সর্বপ্রকার পার্থিব ঐশ্বর্যের অধিকারিণী হই তাহা হইলে আমি কি তাহার দ্বারা অমরত্ব লাভ করিতে পারিব ?”<sup>২</sup> বর্তমান কালে আমরা যে সমস্ত নারী দেখিতে পাই তাঁহাদের অধিকাংশই ধন-সম্পত্তির অধিকারিণী হইবার জগু লালায়িতা ; আবার যদি কোনও সূত্রে সামান্য সম্পত্তিরও উত্তরাধিকারিণী হইবার কাহারও আশা থাকে, তাহা হইলে তাহাতেই তিনি অত্যন্ত আহ্লাদিতা হইয়া থাকেন । মৈত্রেয়ী কিন্তু এই প্রকার নারী ছিলেন না ; তিনি বুঝিয়াছিলেন যে, অমরত্বের গায় অপূর্ব সম্পদ আর কিছুই নাই । এই ধারণার বশবর্তী হইয়াই তিনি তাঁহার স্বামীকে জিজ্ঞাসা করিয়াছিলেন : “আপনি যে সমস্ত ধন-সম্পত্তি আমাকে দান করিতে অভিলাষী হইয়াছেন তাহা প্রাপ্ত হইলে কি আমি অমরত্ব লাভ করিতে পারিব ?” এই প্রশ্নের উত্তরে ঋষি যাজ্ঞবল্ক্য বলিলেন : “না, এইরূপ ঐশ্বর্যের দ্বারা অমরত্ব লাভের কোনও আশা নাই ; কেহ কখনও পার্থিব সম্পত্তির দ্বারা অমর হইতে পারে না । তবে যদি তুমি পৃথিবীর সমস্ত ধন-সম্পত্তি প্রাপ্ত হও তাহা হইলে তুমি ধনবান্ লোকের মতন যখন যাহা ইচ্ছা

২ । “সী হোবাচ মৈত্রেয়ী, ধনু ম ইয়ং ভগোঃ সর্বা পৃথিবী বিত্তেন পূর্ণা শ্রাৎ, শ্রাৎ স্বহং তেনামৃতাহো ।”—বৃহদারণ্যক ৪।৫।৩

আত্মজ্ঞান

হইবে তাহা লাভ করিয়া পার্থিব সুখ-স্বাচ্ছন্দ্য ভোগ করিতে পারিবে।”<sup>৩</sup> এই কথা শুনিয়া মৈত্রেয়ী বলিলেন : “স্বামিন্, যে বস্তুদ্বারা আমি অমরত্ব লাভ করিতে পারিব না, সে বস্তু লইয়া আমি কি করিব ? যদি আপনার নিকট এমন কোন বস্তু থাকে যাহার দ্বারা আমি অমরত্ব লাভ করিতে পারি, অনুগ্রহ করিয়া আমাকে সেই বস্তু দান করুন, আমি আপনার অণু ঐশ্বর্যের জন্য লালায়িতা নহি।”<sup>৪</sup>

মৈত্রেয়ীর কথা শুনিয়া মহর্ষি যাজ্ঞবল্ক্য বলিলেন : “মৈত্রেয়ি, বাস্তবিকই তুমি আমার প্রিয়তমা। তুমি তোমারই উপযুক্ত কথা বলিয়াছ। যাহার দ্বারা অমরত্ব লাভ হয় তাহাই আমি বলিতেছি, তুমি মনোযোগপূর্বক শ্রবণ কর।”<sup>৫</sup> তাহার পরে মহর্ষি যাজ্ঞবল্ক্য পরম প্রেমাস্পদ বস্তুর যথার্থ

---

৩। “নেতি ; নেতি হোবাচ যাজ্ঞবল্ক্যো যথৈবোপকরণবতাং জীবিতং, তথৈব তে জীবিতং শ্রাদ্ধমৃতং তু নাশাহস্তি বিত্তেনেতি ॥”

—বৃহদারণ্যক ৪।৫।৩

৪। “স হোবাচ মৈত্রেয়ী যেনাহং নাশ্রুতা শ্রাং কিমহচ তেন কুর্যাং, যদেব ভগবান্ বেদ তদেব মে ক্রহীতি ॥” —বৃহদারণ্যক ৪।৫।৪

৫। “স হোবাচ যাজ্ঞবল্ক্যঃ, প্রিয়া বৈ খলু নো ভবতী সতী প্রিয়ং অবৃধং, হস্ত তর্হি ভবত্যোতদ্ব্যাখ্যাশ্রামি তে, ব্যাচক্ষাণশ্চ তু মে নিদিধ্যাসস্বেতি ॥” —বৃহদারণ্যক ৪।৫।৫



স্বরূপ কি তাহা প্রথমে ব্যাখ্যা করিলেন । লোকে তাহাদের পিতামাতাকে, সন্তানাদিকে, স্বামীকে, স্ত্রীকে এবং ধনসম্পত্তি ও অন্যান্য যাহা কিছু আপনার বলিতে আছে সে সকলকেই মাত্র ভালবাসে ; কিন্তু তাহারা কাহাকে বস্তুতঃ ভালবাসে তাহা কিন্তু তাহারা বুঝিতে পারে না । তাহাদের প্রকৃত ভালবাসার পাত্র কখনও কোন পাঞ্চভৌতিক পদার্থ হইতে পারে না । কিন্তু পাঞ্চভৌতিক আকৃতির পশ্চাতে যে আত্মা অবস্থান করিতেছেন তাহাই প্রকৃত ভালবাসার পাত্র হইয়া থাকে । এই কারণে মহর্ষি মৈত্রেয়ীকে বলিলেন : “প্রিয়ে, তোমাকে সত্যই বলিতেছি যে, পত্নী তাহার স্বামীর পাঞ্চভৌতিক দেহকে স্বামী বলিয়া ভালবাসে না, তাহার স্বামীর মধ্যে যে আত্মা অবস্থান করিতেছেন তিনিই যথার্থ স্বামীরূপে স্ত্রীর নিকট প্রিয় হইয়া থাকেন ।”<sup>৬</sup>

স্বামীর পাঞ্চভৌতিক শরীর যে সমস্ত জড় পরমাণুপুঞ্জ দ্বারা গঠিত সেই সমস্ত উপাদানকে পত্নী ভালবাসে না, সে তাহার স্বামীর আকৃতির পশ্চাতে অবস্থিত সেই আত্মাকেই ভালবাসিয়া থাকে । আবার “স্বামী তাহার পত্নীর স্থূল শরীরকে পত্নী বলিয়া ভালবাসে না, কিন্তু ঐ পত্নীর দেহের

---

৬ । “স হোবাচ ন বা অরে পত্নাঃ কামার পতিঃ প্রিয়ো ভবত্যাঅনন্ত কামার পতিঃ প্রিয়ো ভবতি ॥”—বৃহদারণ্যক ৪।৫।৬

আত্মজ্ঞান

मध्ये ये आत्मा आছেন তাহাই স্বামীর প্রেমাস্পদ।”<sup>৭</sup>  
প্রকৃতপক্ষে পত্নীর স্কুল দেহটি স্বামীর প্রিয় নহে, কিন্তু তাহার  
আত্মাই স্বামীর নিকট প্রিয় বস্তু। যখন পত্নীর দেহ হইতে  
আত্মা চলিয়া যায় তখন সেই মৃতদেহটির প্রতি স্বামীর  
ভালবাসা থাকে না, এমন কি স্বামী তখন উহা আর স্পর্শই  
করিবে না। “লোকে তাহাদের সন্তানগণের জড় দেহকে  
সন্তান বলিয়া ভালবাসে না, কিন্তু তাহাদের মধ্যে আত্মা  
বিরাজ করিতেছেন বলিয়া তাহারা এত ভালবাসার পাত্র  
হইয়া থাকে।”<sup>৮</sup>

যখন মাতা তাঁহার সন্তানকে ভালবাসেন তখন আপনারা  
কি মনে করেন যে, যে সমস্ত পাঞ্চভৌতিক জড় উপাদানের  
দ্বারা সন্তানের মুখমণ্ডল গঠিত সেই সমস্ত অচেতন জড়  
পদার্থকেই মাতা ভালবাসিতেছেন? না, তাহা নহে; জড়  
পরমাণুপুঞ্জের অন্তরালে অবস্থিত আত্মাই সন্তানের আকৃতি  
সৃষ্টি করিয়া মাতার আত্মাকে আকর্ষণ করিয়া থাকে।  
ভৌতিক জড় পদার্থের মধ্যে ভালবাসার অস্তিত্ব দেখা যায়  
না। অধ্যাত্ম রাজ্যে দুইটি আত্মার পরস্পরের আকর্ষণের নামই

৭। “ন বা অরে জায়ায়ৈ কামায় জায় প্রিয়া ভবত্যাঅনন্ত  
কামায় জায় প্রিয়া ভবতি ॥”—বৃহদারণ্যক ৪।৫।৬

৮। “ন বা অরে পুত্রাণাং কামায় পুত্রাঃ প্রিয়া ভবন্ত্যাঅনন্ত  
কামায় পুত্রাঃ প্রিয়া ভবন্তি ॥”—বৃহদারণ্যক ৪।৫।৬।

প্রেম অথবা ভালবাসা। যখন লোকে তাহাদের বন্ধু বা আত্মীয়বর্গকে ভালবাসে তখন সেই আকর্ষণটিই উহাদের ভালবাসার বাহ্যিক প্রকাশের মূলে আছে ইহাই বুঝিতে হইবে। “প্রিয়ে, বাস্তবিকই ধনসম্পদ ভালবাসার পাত্র নহে, কিন্তু ইহা নিশ্চয় যে, আত্মার প্রতি ভালবাসা আছে বলিয়াই সম্পদ বা ঐশ্বর্য্য প্রিয়বস্তু বলিয়া বোধ হয়।”<sup>৯</sup>

ভালবাসার কেন্দ্র হইতেছেন আত্মা। যখন আমরা ঐশ্বর্য্য বা বিষয়-সম্পত্তিকে প্রিয়বস্তু বলিয়া মনে করি তখন ইহাই বুঝিতে হইবে যে, অর্থ অথবা সম্পত্তির উপর যে আকর্ষণ বা ভালবাসা দেখা যায় তাহা জ্ঞানতঃ বা অজ্ঞানতঃ সর্বভূতে অধিষ্ঠিত আত্মার অথবা স্বীয় আত্মার প্রতি ভালবাসা হইতেই উদ্ভূত হইয়াছে। আমরা যে পশু, পক্ষী, অশ্ব, কুকুর প্রভৃতিকে ভালবাসিয়া থাকি তাহা উহাদের স্থূল দেহের জন্য নহে, কিন্তু উহাদের মধ্যে আত্মা বিরাজ করেন বলিয়াই উহাদিগকে আমরা এইরূপ ভালবাসিয়া থাকি। যাজ্ঞবল্ক্য মৈত্রেয়ীকে এইরূপ বুঝাইয়াছিলেন যে, যেখানেই প্রকৃত ভালবাসা আছে সেখানেই আত্মার প্রকাশ বিद्यমান। তিনি বলিলেনঃ “প্রিয়ে, ব্রাহ্মণ, ক্ষত্রিয়

৯। “ন বা অরে বিত্তস্ত কামায় বিত্তং প্রিয়ং ভবত্যাঅনন্ত  
কামায় বিত্তং প্রিয়ং ভবতি ॥”—বৃহদারণ্যক ৪।৫।৬

আত্মজ্ঞান

প্রভৃতি মনুষ্যগণের মধ্যে আত্মা আছেন বলিয়াই লোকে তাহাদিগকে ভালবাসিয়া থাকে ।”

কাহারও মৃত দেহটি আমাদের অন্তঃকরণে ভালবাসা উদ্দীপিত করে না। “লোকে ব্রাহ্মণ ও ক্ষত্রিয়দিগকে, স্বর্গাদি লোকে, দেবতাদিগকে, চারি বেদকে এবং অন্যান্য চেতন ও অচেতন বস্তুগুলিকে তাহাদের বৈশিষ্ট্যের জন্য ভালবাসে না, পরন্তু উহাদের মধ্যে আত্মার প্রকাশ আছে বলিয়াই লোকে উহাদিগকে ভালবাসিয়া থাকে ।”<sup>১০</sup>

যখন কেহ নিজের “অহং”-এর তৃপ্তির জন্য অপরকে ভালবাসে তখন বুঝিতে হইবে যে, ঐ ভালবাসা অত্যন্ত স্বার্থজড়িত, কিন্তু যখন ঐ ভালবাসার নির্ঝর ধারা অপরের অন্তরস্থ আত্মার দিকে প্রবাহিত হয় তখন স্বার্থপরতার ভাবটি আর থাকে না। উহা ক্রমে ক্রমে পবিত্র ঐশ্বরিক প্রেমে

---

১০। “ন বা অরে ব্রহ্মণঃ কামায় ব্রহ্ম প্রিয়ং ভবত্যাঅনন্ত কামায় ব্রহ্ম প্রিয়ং ভবতি। ন বা অরে ক্ষত্রশু কামায় ক্ষত্রং প্রিয়ং ভবত্যাঅনন্ত কামায় ক্ষত্রং প্রিয়ং ভবতি। ন বা অরে লোকানাং কামায় লোকাঃ প্রিয়া ভবন্ত্যাঅনন্ত কামায় লোকাঃ প্রিয়া ভবন্তি। ন বা অরে দেবানাং কামায় দেবাঃ প্রিয়া ভবন্ত্যাঅনন্ত কামায় দেবাঃ প্রিয়া ভবন্তি। ন বা অরে ভূতানাং কামায় ভূতানি প্রিয়ানি ভবন্ত্যাঅনন্ত কামায় ভূতানি প্রিয়ানি ভবন্তি। ন বা অরে সর্বশু কামায় সর্বং প্রিয়ং ভবত্যাঅনন্ত কামায় সর্বং প্রিয়ং ভবতি ॥”—বৃহদারণ্যক ৪।৫।৬

পরিণত হয়। জগতের প্রত্যেক বস্তুতেই অপরিবর্তনীয় চৈতন্যময় আত্মা বিরাজ করিয়া অপরের আত্মাকে আকর্ষণ করে। আমরা সেই আত্মার স্বরূপ অবগত নহি যাহার অভিমুখে আমাদের স্বার্থপর অথবা নিঃস্বার্থ ভালবাসার স্রোত প্রবাহিত হইতেছে এবং যাহা হইতে উক্ত স্রোত নিঃসৃত হইয়া মনুষ্য, পশু, দেবতা অথবা পার্থিব ধন, সম্পত্তি ও ঐশ্বর্যের প্রতি ধাবিত হইতেছে। একজন কৃপণ মোহবশতঃ তাহার বিষয়-ঐশ্বর্যকে ভালবাসে, কিন্তু সে ভালরূপে জানে যে, সেই ঐশ্বর্য কেবল বিনিময়ের একটি উপায়মাত্র এবং ঐ ঐশ্বর্যের দ্বারা কিছু দৈহিক সুখ-স্বাচ্ছন্দ্য মাত্রই লাভ করিতে পারা যায়। সে নিজের দেহাশ্রবুন্ধির বশবর্তী হইয়া দেহটিতেই অত্যন্ত আসক্ত হয় এবং সেই দেহটিকে পরিপাটী রাখিবার উপায়-রূপে ঐ অর্থকেই ভালবাসিয়া থাকে। এই শ্রেণীর লোকের স্কুল দেহটিই হইতেছে আকর্ষণের কেন্দ্রস্বরূপ, অর্থাৎ যাহা কিছু সে করে তাহা ঐ দেহের তৃপ্তির জন্মই করে এবং সেই কারণবশতঃ যাহা কিছু তাহাকে সুখী করে তাহা তাহার অতীব প্রিয়বস্তু। “মৈত্রেয়ি, সেইন্মই আত্মাকে উপলব্ধি করিতে হইবে, এই আত্মার বিষয় শ্রবণ করিতে হইবে, চিন্তা করিতে হইবে এবং ধ্যান করিতে হইবে। প্রিয়ে, যখনই এইরূপ শ্রবণ, মনন ও নিদিধ্যাসনের দ্বারা আত্মাকে উপলব্ধি করিতে পারা

## আত্মজ্ঞান

যায় তখনই সমস্ত জ্ঞাত হওয়া যায়।”<sup>১১</sup> যাহা হইতে অবিরাম প্রেমধারা নিঃসৃত হইতেছে এবং যাহার অভিমুখে তাহা প্রবাহিত হইতেছে সর্বপ্রকার আকর্ষণের সেই কেন্দ্রস্বরূপ আত্মার প্রকৃত ধর্মসম্মুখে জানিতে হইবে ; আত্মার বিষয় সর্বদা শ্রবণ করিতে হইবে এবং তাঁহাকে ধ্যান করিতে হইবে। যখন এই আত্মাতে মন নিবিষ্ট হইবে তখনই ইহার স্বরূপ প্রকাশিত হইবে। শ্রবণ, মনন ও নিদিধ্যাসন দ্বারা আত্মাকে উপলব্ধি করিতে পারিলেই আত্মজ্ঞান ও অমরত্ব লাভ হইবে।

যাজ্ঞবল্ক্য বলিতে লাগিলেন : “যদি কেহ কোন ব্যক্তিকে তাহার স্কুলদেহ অথবা তাহার ধন-সম্পত্তির জগ্গ্ৰ ভালবাসে তাহা হইলে সে ঐ প্রেমাস্পদ ব্যক্তি কর্তৃক নিশ্চয়ই কোন-না-কোন সময়ে পরিত্যক্ত হইবে। যদি আমরা কাহারও আত্মার অস্তিত্বে বিশ্বাস না রাখিয়া অচেতন পরমাণুরাশির সমষ্টিরূপ তাহার জড় দেহটিকেই ভালবাসি, অর্থাৎ তাহার “আত্মা” বলিয়া কোন বস্তু নাই এই ধারণা করিয়া জড় দেহটিকেই সেই ব্যক্তি এই বিবেচনা করি এবং তাহার পাঞ্চভৌতিক দেহটির প্রতি ভালবাসা

১১। “আত্মা বা অরে দ্রষ্টব্যঃ শ্রোতব্যো মন্তব্যো নিদিধ্যাসিব্যো মৈত্রেয়্যাআনি ধ্বরে দৃষ্টে শ্রুতে মতে বিজ্ঞাত ইদং সর্বং বিদিতম্ ॥”

—বৃহদারণ্যক ২।৪।৫

দেখাই তাহা হইলে সেই ব্যক্তি কি সম্ভব হইতে পারে ? কখনই না। বরং সেই ব্যক্তি বিরক্ত হইয়া তৎক্ষণাৎ আমাদের সংসর্গ ত্যাগ করিবে। যদি আমরা কোনও ব্রহ্মবিদকে আত্মারহিত জড় পদার্থ-রূপে ধারণা করিয়া ভক্তি ও শ্রদ্ধা করি এবং যদি তিনি আমাদের মনের ভাব বুঝিতে পারেন তাহা হইলে অবিলম্বে তিনি আমাদের সঙ্গ অবশ্যই ত্যাগ করিবেন।”<sup>১২</sup>

যদি আমরা রাজার সন্নিধানে উপস্থিত হইয়া আমাদের মনের ভাব প্রকাশ করি যে, তিনি আত্মাহীন জড় পদার্থের পিণ্ড তাহা হইলে রাজা আমাদের কখনই ভালবাসিবেন না, বরং তিনি আমাদের দূর করিয়া দিবেন। “এই কারণবশতঃ যিনি মনে করেন স্বর্গাদি যাবতীয় লোকের মধ্যে আত্মা নাই, দেবতাগণের মধ্যে আত্মা নাই, বেদসমূহের মধ্যে আত্মা নাই, বা চেতনৌধর্ম জীব ও অচেতন পদার্থ

১২। “ব্রহ্ম তং পরাদাত্তোহনুত্ৰাত্মনো ব্রহ্ম বেদ, ক্ষত্রং তং পরাদাত্তোহনুত্ৰাত্মনঃ ক্ষত্রং বেদ। লোকাস্তং পরাত্ত্বর্ষোহনুত্ৰাত্মনো লোকান্ বেদ। দেবাস্তং পরাত্ত্বর্ষোহনুত্ৰাত্মনো লোকান্ বেদ। বেদাস্তং পরাত্ত্বর্ষোহনুত্ৰাত্মনো দেবান্ বেদ। ভূতানি তং পরাত্ত্বর্ষোহনুত্ৰাত্মনো ভূতানি বেদ। সর্বং তং পরাদাত্তোহনুত্ৰাত্মনঃ সর্বং বেদ। ইদং ব্রহ্মেদং ক্ষত্রমিমে লোকা ইমে দেবা ইমানি ভূতানীদং সর্বং ষদয়মায়া ॥”

—বৃহদারণ্যক ২।৪।৬

আত্মজ্ঞান

সকলের মধ্যে আত্মা নাই, তিনি উপরোক্ত প্রত্যেকটির দ্বারা পরিত্যক্ত হইবেন।” যদি আমরা পরলোকগত আত্মীয়স্বজনের ও বন্ধুবান্ধবের মধ্যে ‘আত্মা নাই’ এইরূপ বিশ্বাস পোষণ করি, অথবা আত্মার অস্তিত্ব অস্বীকার করি তাহা হইলে তাঁহারা নিশ্চয়ই আমাদেরকে পরিত্যাগ করিবেন। যদি আমরা ঈশ্বরকে অচেতন জড় পদার্থ বলিয়া ধারণা করি এবং তাঁহার ষড়ৈশ্বর্যপূর্ণ অবিনশ্বর ও সর্বব্যাপী সত্তাকে ভালবাসিতে না পারি তাহা হইলে তিনি কখনই আমাদের মধ্যে প্রকাশিত হইবেন না ; বরং আমাদের অগোচর হইয়া থাকিবেন। এইরূপে আমরা বুঝিতে পারি যে, সর্ব অস্তিত্বের-স্বরূপ আত্মাকে বাদ দিলে কোনও বস্তুরই অস্তিত্ব থাকিতে পারে না। আত্মার সহিত সম্বন্ধকে বাদ দিয়া আমরা যে কোন বস্তুর চিন্তা করিব সেই বস্তু আমাদের ধারণার মধ্যে আসিবে না, অর্থাৎ তাহারা আমাদেরকে পরিত্যাগ করিবে, কারণ বিশ্বের যাবতীয় পদার্থ সর্বব্যাপী আত্মার সহিত কোন-না-কোন প্রকার সম্বন্ধে যুক্ত থাকিয়া অবস্থান করিতেছে। আত্মা সর্বভূতে পরিব্যাপ্ত এবং সর্বভূত আত্মাতে বিদ্যমান। যাহা-কিছু আমরা দর্শন করি অথবা যাহা আমাদের ইন্দ্রিয়গ্রাহ্য ; যাহা-কিছু আমরা জানি এবং চিন্তা করি সে সমস্তই আত্মার



সহিত অবিচ্ছিন্ন সম্বন্ধে সংযুক্ত ; বস্তুতঃ সকল পদার্থই আত্মার সহিত অভিন্নভাবে বর্তমান । প্রকৃতপক্ষে যাবতীয় পদার্থ স্বরূপতঃ সেই আত্মা ভিন্ন আর কিছুই নহে । এক্ষণে জিজ্ঞাস্য হইতে পারে যে, প্রত্যেক বস্তুই আত্মা হইতে অভিন্ন ইহা আমাদের উপলব্ধি হওয়া কি প্রকারে সম্ভবপর হইতে পারে ? মহর্ষি যাজ্ঞবল্ক্য নিম্নলিখিত দৃষ্টান্তের সাহায্যে এই প্রশ্নের সমাধান করিতেছেন : “ঢাকের কাঠির দ্বারা আঘাত করিলে ঢাক হইতে যে শব্দ নির্গত হয়, সেই শব্দ যে অন্যান্য শব্দ হইতে পৃথক্ এই তথ্য বুঝিতে হইলে যেমন ঐ শব্দের মূল ভিত্তিস্বরূপ ঢাক বা ঢাকের কাঠির উল্লেখ করিলে বুঝা যায়, অন্য কোন উপায়ে উহার পার্থক্য বুঝা যায় না, সেইরূপ কোনও বস্তুর অস্তিত্ববোধের মূলে যে জ্ঞানস্বরূপ আত্মা বিদ্যমান এবং যাহা ভিন্ন কিছুই জ্ঞাত হওয়া যায় না সেই আত্মার অস্তিত্বকে আশ্রয় করিয়া উহার বৈশিষ্ট্যের জ্ঞান হইয়া থাকে, নতুবা ঐ বস্তুর পৃথক্ অস্তিত্ব বোধ হয় না।”<sup>১৩</sup>

“শব্দ, বীণা অথবা কোনপ্রকার বাতাস্ত্র বাদিত হইলে যে ধ্বনি শ্রবণ করা যায়, সেই ধ্বনিগুলির বৈশিষ্ট্য বুঝিতে

১৩। “স যথা হৃন্দুভের্হৃগ্মানশ্চ ন বাহ্যাজ্জদাৎশক্ৰুয়াদ্ গ্রহণায়, হৃন্দুভেস্ত গ্রহণেন হৃন্দুভ্যাঘাতশ্চ বা শব্দো গৃহীতঃ ॥” —বৃহদারণ্যক

## আত্মজ্ঞান

হইলে যাহা হইতে ঐ ধ্বনি উদ্ভূত হইতেছে তাহার অস্তিত্ব স্বীকার করিতে হয়; আবার এই যে বিভিন্নপ্রকার ধ্বনি, উহা বস্তুতঃ একই মূল শব্দের ভিন্ন ভিন্ন ভাবে প্রকাশমাত্র। সেইরূপ এই বিশ্বরাজ্যের মূলে যে একমাত্র সত্য বস্তু সর্বব্যাপী আত্মা বিद्यমান আছেন তিনিই নাম-রূপের মধ্যে প্রকাশিত হইয়া আনাদিগের নিকট ইন্দ্রিয়গ্রাহ্য বস্তুরূপে প্রতীয়মান হইয়া থাকেন।”<sup>১৩</sup>

যেমন সিক্ত কাষ্ঠে অগ্নি সংযোগ করিলে আপাতঃপ্রতীয়মান ধূম ও অগ্নিবিহীন ঐ কাষ্ঠরাশি হইতে প্রথমে ধূমরাশি ও পরে অগ্নিশিখা নির্গত হয়, হে প্রিয়তমে! সেইরূপ সমস্ত জ্ঞান ও বিজ্ঞানের আকর সেই এক পরমাত্মা ( ব্রহ্ম ) হইতে স্বতঃই ঋক্, সাম, যজু ও অথর্ব এই চতুর্বেদ, ইতিহাস, পুরাণ, দর্শনশাস্ত্রসমূহ এবং উপনিষৎ, বিজ্ঞান, সূত্র, ভাষ্য ইত্যাদি যাহা কিছু এই জগতে বা অন্যান্য সমস্ত লোকে জ্ঞাতব্য আছে সে সমস্তই উৎপন্ন হইয়াছে।”<sup>১৪</sup>

১৪। “স যথা শব্দস্য ধায়মানস্য ন বাহ্যঃ শব্দাঃ শব্দু যাদ্ গ্রহণায়, শব্দস্য তু গ্রহণেন শব্দধস্য বা শব্দো গৃহীতঃ ॥”—বৃহদারণ্যক, ২।৪।৮

১৫। “স যথাদ্রৈর্ধাণ্ডেরভ্যাহিতাৎ পৃথগধুমা বিনিশ্চরন্ত্যেবং বা অরেহস্য মহতো ভূতস্য নিঃখসিতমেতদ্ যদৃথেনো যজুর্বেদঃ সামবেদোহথর্বাদিরস ইতিহাসঃ পুরাণং বিদ্যা উপনিষদঃ শ্লোকাঃ

সাধারণতঃ আমরা বলিয়া থাকি যে, অমুক অমুক ব্যক্তির নিকট হইতে আমরা এই এই জ্ঞান বা বিজ্ঞান লাভ করিয়াছি ; কিন্তু বাস্তবিকপক্ষে সকল প্রকার জ্ঞান ও বিজ্ঞান যাহা পদার্থবিৎ, দার্শনিক, যোগী, বৈজ্ঞানিক ও পণ্ডিতগণের মধ্যে দেখিতে পাওয়া যায় সে সমস্তই অনন্ত জ্ঞানের আধারস্বরূপ এক পরমাত্মা বা ব্রহ্ম হইতে উদ্ভূত বা নিঃসৃত হইয়াছে। যেমন এক প্রজ্বলিত বহি হইতেই ধূম, অগ্নিস্ফুলিঙ্গ ও অগ্নিশিখা-সমূহ নির্গত হয় সেইরূপ এক অনন্ত ব্রহ্ম হইতে বিজ্ঞান, দর্শনশাস্ত্র ও ভিন্ন ভিন্ন ধর্মশাস্ত্রসমূহে বর্ণিত আধ্যাত্মিক সত্য এবং কলাশাস্ত্র ও ইতিহাসের অন্তর্গত তথ্যসমূহ উদ্ভূত হইয়াছে। আমাদের যে স্বাভাবিক জ্ঞান (common sense) আছে এবং যাহা আমরা আমাদের দৈনিক জীবনে ব্যবহার করিয়া থাকি তাহা সেই নিত্য এক অবিনাশী অপরিবর্তনশীল ও অনন্ত জ্ঞানসমষ্টির স্বরূপ আত্মারই বিকাশমাত্র এবং এই জ্ঞান-ঘনকে যিনি উপলব্ধি করিয়াছেন তিনি অমরত্ব লাভ করিয়াছেন।

সৃষ্টির প্রারম্ভে বিশ্বব্রহ্মাণ্ডের যাবতীয় স্কুল ও স্কুল বস্তু  
সৃজাণ্যনুব্যাশ্রানানি \* \* অসৌবৈতানি সর্বাণি নিঃস্বসিতানি ॥"

—বৃহদারণ্যক ২।৪।১০

আত্মজ্ঞান

এবং প্রকৃতির শক্তিসমূহ অব্যাক্তরূপে এক অনন্ত ব্রহ্মে  
লীন ছিল এবং ক্রমবিকাশের নিয়মানুযায়ী সেই সুপ্তা  
প্রকৃতি স্বতঃই নানারূপে অভিব্যক্ত হইয়াছে। ঋগ্বেদে  
বলিতেছেন : “তর্হ্যেদমব্যাকৃতমাসীৎ ।” যেমন ব্যক্তিমাত্রই  
ফুস্ফুসের মধ্যে যে বায়ুরাশি নিঃশ্বাসরূপে প্রবিষ্ট  
হইয়াছে তাহাকে অনায়াসে প্রশ্বাসরূপে বহির্গত করিয়া  
দেন সেইরূপ এই নিখিল বিশ্বজগতের অভিব্যক্তির  
পূর্বে যে সমস্ত স্থূল বাহু ও সূক্ষ্মভূত, শক্তিসমূহ এবং  
সকল প্রকার জ্ঞান ও বিজ্ঞান ব্রহ্মের প্রসুপ্তা প্রকৃতির  
মধ্যে অব্যাক্ত কারণরূপে অবস্থিত ছিল তাহা বিশ্বসৃষ্টির  
বা অভিব্যক্তির সময় স্বতঃই বহির্গত হয়। আবার  
যেমন ক্ষুদ্র ও বৃহৎ সর্বপ্রকার নদীর জল এক সমুদ্রেই  
প্রবাহিত হয় তেমন প্রলয়কালে বিশ্বব্রহ্মাণ্ডের যাবতীয়  
স্থূল ও সূক্ষ্ম বস্তু এবং জ্ঞানরাশি সেই অনন্ত ব্রহ্মের  
প্রকৃতিতে লীন হয় ও তহাতেই সুপ্তরূপে অবস্থান করে ;  
এই ব্রহ্মরূপ অনন্ত সমুদ্রেই সমস্ত জ্ঞানরাশি ও বাহু  
বস্তুনিচয়ের আধার এবং অন্তে এই সমস্তই আবার  
ঐ সমুদ্রেই মিশিয়া যায়।” “যেরূপ জিহ্বা দ্বারাই

১৬। “স যথা সর্বাশামপাং সমুদ্র একায়নমেবং সর্বেষাং স্পর্শানাং  
অগেকায়নমেবং সর্বেষাং গন্ধানাং নাসিকে একায়নমেবং সর্বেষাং  
রসানাং জিহ্বেকায়নমেবং সর্বেষাং রূপাণাং চক্ষুরেকায়নমেবং সর্বেষাং

সর্বপ্রকার স্বাদ গ্রহণ করা যায়, সর্বপ্রকার স্পর্শ কেবল ত্বক্‌দ্বারা অনুভব করা যায়, সর্বপ্রকার গন্ধমাত্র নাসিকা দ্বারাই অনুভূত হয়, বিভিন্ন প্রকার বর্ণ কেবল চক্ষু দ্বারাই দৃষ্ট হয়, সর্বপ্রকার শব্দ মাত্র কর্ণদ্বারা শ্রুত হয় ; যেমন মনই একমাত্র মানসিক ভাব রাশির আকর এবং সর্বপ্রকার বিবেক বা বিচার জ্ঞানের একমাত্র আকর বুদ্ধি ; যেমন সকল বিচার আকর হৃদয়, সকল কর্ম হস্তদ্বারা করা হয়, সকল সুখের আধার উপস্থ ; যেমন পায়ু কেবল বিসর্গের মূলে থাকে, পদদ্বয় গমনাগমনের একমাত্র যন্ত্র, বাগযন্ত্র যেমন বেদোচ্চারণের মূলে আছে সেইরূপ সর্বপ্রকার অনুভূতি ও জ্ঞান সেই এক চৈতন্যস্বরূপ ব্রহ্ম বা আত্মা হইতেই উদ্ভাসিত হয় ।”

মহর্ষি যাজ্ঞবল্ক্য মৈত্রেয়ীকে বুঝাইতেছেন যে, ব্রহ্মই সকল বস্তুর আদি ও অন্ত ; অর্থাৎ প্রত্যেক বস্তুর অভিব্যক্তি পরমাত্মা বা ব্রহ্ম হইতেই হইতেছে এবং প্রলয়কালে শব্দানাং শ্রোত্রমেকায়নমেবং সর্বেষাং সঙ্কল্পানাং মন একায়নমেবং সার্বাসাং বিজ্ঞানাং হৃদয়মেকায়নমেবং সর্বেষাং কর্মণাং হস্তাবেকায়ন-মেবং সর্বেষাং আনন্দানামুপস্থ একায়নমেবং সর্বেষাং বিসর্গানাং পায়ুরেকায়নমেবং সর্বেষামধ্বনাং পাদাবেকায়নমেবং সর্বেষাং বেদানাং বাগেকায়নম্ ॥”—বৃহদারণ্যক ৪।৫।১২

## আত্মজ্ঞান

সমস্তই আবার সেই পরমাআতেই লীন হইতেছে। এই ব্রহ্ম যেন এক অদ্বিতীয় চৈতন্যঘনের মূর্ত রূপ, ইহাতে অপর কোন পদার্থের অস্তিত্ব নাই। ইহাকে বহু বস্তুর সমষ্টি বলা যায় না। একটি দৃষ্টান্ত দ্বারা দেখান হইয়াছে : “যেমন এক তাল লবণের ভিতরের মধ্যভাগের ও বহির্ভাগের মধ্যে কোনও তারতম্য নাই, কিন্তু উহার সর্বত্রই লবণের স্বাদ বর্তমান থাকে তেমন ব্রহ্মেরও মধ্যপ্রদেশ বা বহিঃপ্রদেশের মধ্যে কোনও পার্থক্য নাই; উহা জ্ঞানের ঘনীভূত অসীম পদার্থের স্বরূপ। তাহার আদিও নাই, অন্তও নাই; এবং তাহা অসীম।”<sup>১৭</sup>

এই অসীম ও অনন্ত বস্তুর দুইটি ভাব আছে : একটি সমষ্টি ভাব যাহাকে ‘ব্রহ্ম’ বলা হয় এবং অপরটির ব্যষ্টিভাব যাহাকে ‘জীবাত্মা’ বলা হয়। ‘অহং’-জ্ঞানের উৎসরূপে, অর্থাৎ ‘আমি আছি’ এই জ্ঞানের মূলস্বরূপ ইনি ব্যষ্টিভাবে আমাদের দেহেন্দ্রিয়াদির সংযোগে বিভিন্ন আকারে প্রকাশিত হন। আবার যখন এই আত্মা মৃত্যুর সময় সূল দেহ হইতে বিচ্ছিন্ন হন তখন

১৭। “স যথা সৈন্ধবঘনোহনন্তরোহবাহুঃ কৃৎস্নো রসঘন এবৈবং বা অরেহমাত্মাহনন্তরোহবাহুঃ কৃৎস্নঃ প্রজ্ঞানঘন এবৈতেভ্যো ভূতেভ্যঃ সমুখায় তান্যেবাহুবিনশ্চতি, ন প্রেত্য সংজ্ঞাহস্তীত্যরে ব্রহ্মীমীতি হোবাচ যাস্তবক্ষ্যঃ ॥”—বৃহদারণ্যক ৪।৫।১৩

ইন্দ্রিয়গণ তাহাদের বিষয়গুলিকে গ্রহণ করিতে বিরত হয় এবং মাত্রাগুলি যে স্থান হইতে উদ্ভূত হইয়াছিল সেই কারণ অবস্থায় প্রকৃতিতে বিলীন হইয়া যায়। মৃত্যুর পরে কেহ ইন্দ্রিয়গ্রাহ্য বিষয়াদিকে আর গ্রহণ করিতে সক্ষম হয় না। মহর্ষি যাজ্ঞবল্ক্য মৈত্রেয়ীকে বলিলেন : “প্রিয়ে, যদিও আমি তোমার নিকট বলিয়াছি যে, আত্মা অখণ্ড স্বরূপ তথাপি ইহা মনে রাখিও যে, যখন আত্মা এই দেহ হইতে চলিয়া যান তখন তাহার মর্ত্যালোকের ন্যায় জ্ঞান থাকে না। তখন আত্মার ইন্দ্রিয়রাজ্যের জ্ঞান বিলুপ্ত হয়।”

এই কথা শ্রবণ করিয়া মৈত্রেয়ী বলিলেন : “প্রভু, আপনি যে বলিলেন ‘মৃত্যুর পরে ঐ অখণ্ড জ্ঞানস্বরূপ আত্মার মর্ত্যালোকের ন্যায় জ্ঞান থাকে না’ এই কথা শ্রবণ করিয়া আমি হতবুদ্ধি হইয়াছি। ইহা কিরূপে হইতে পারে ?”<sup>১৮</sup> যাজ্ঞবল্ক্য বলিলেন : “প্রিয়ে, আমি তোমাকে হতবুদ্ধি হইবার কথা তো কিছুই বলি নাই ; অবিনাশিত্বই আত্মার স্বাভাবিক ধর্ম।”<sup>১৯</sup>

১৮। “স হোবাচ মৈত্রেয়্যত্রৈব মা ভগবান্ মোহান্তমাপীপিপন্ন বা অহমিমং বিজানামীতি ॥”—বৃহদারণ্যক ৪।৫।১৪

১৯। “স হোবাচ ন বা অরেহহং মোহং ত্রীম্যবিনাশী বা অরেহমাত্মাহনুচ্ছিত্তিধর্ম। ॥”—বৃহদারণ্যক ৪।৫।১৪

## আত্মজ্ঞান

তোমার সমস্যা সমাধান করিবার জন্য আমি উহা পুনরায় বিশদভাবে ব্যাখ্যা করিতেছি। আত্মা স্বতঃই মৃত্যুরহিত ও অমর। “যতক্ষণ বিষয়ী জ্ঞাতা ও বিষয় জ্ঞেয়রূপে দ্বৈতভাবে বর্তমান থাকে, অর্থাৎ যতক্ষণ অনুভবযোগ্য জ্ঞেয় বিষয় ও অনুভবকর্তা জ্ঞাতা পৃথক্ থাকেন ততক্ষণ সেই জ্ঞাতা দর্শন করেন, ইন্দ্রিয়গ্রাহ্য বিষয়গুলি অনুভব করেন, স্রাণ, আশ্বাদ, স্পর্শ ও চিন্তা ইত্যাদি করিয়া থাকেন এবং সেই সকল বিষয়কে জানিতে পারেন।”<sup>২০</sup>

দেহ ও আমি-জ্ঞানযুক্ত আত্মা যতক্ষণ উক্ত প্রকার দ্বৈত ভূমিতে বা আপেক্ষিক রাজ্যে থাকেন ততক্ষণই তাহার ইন্দ্রিয়গ্রাহ্য বিষয়সমূহের অনুভূতি হয়। যখন দ্রষ্টার দৃশ্যবস্তুর সহিত সম্বন্ধ থাকে তখনই তাহার দর্শনের অনুভূতি সম্ভব হইতে পারে। যে গন্ধ-দ্রব্যের সহিত আমাদের কোনও সম্বন্ধ নাই তাহার আশ্রাণ আমরা কিরূপে পাইতে পারি? আশ্বাদনীয় বা শ্রোতব্য বিষয়ের সহিত জ্ঞাতার ( আত্মার ) কোনও সম্বন্ধ না থাকিলে ঐ বিষয়ের অনুভূতিই হইবে না। এইরূপে দেখিতে পাওয়া যায় যে, অনুভবযোগ্য বিষয়ের

---

২০। “যত্র হি দ্বৈতমিব ভবতিতদিতর ইতরং পশ্যতি, তদিতর ইতরং জিহ্বতি, তদিতর ইতরং রসয়তে, তদিতর ইতরমভিবদতি, তদিতর ইতরং শৃণোতি, তদিতর ইতরং মনুতে, তদিতর ইতরং স্পৃশতি, তদিতর ইতরং বিজানাতি ॥”—বৃহদারণ্যক ৪।৫।১৫



সহিত অনুভব-কর্তার আপেক্ষিক সম্বন্ধ না থাকিলে কোনও প্রকার অনুভূতির উদয় হওয়া সম্ভবপর হয় না। আবার যখন আমরা গভীর নিদ্রায় সুষুপ্তিতে অভিভূত থাকি তখন আমরা দর্শন করি না, শ্রবণ করি না, আশ্বাদন করি না, আত্মাণ্ড করি না, বা কিছু বুদ্ধিতেও সক্ষম হই না। জেয় বিষয়গুলি ইন্দ্রিয়রাজ্যেই অবস্থান করে, সুতরাং যখন আমরা অতীন্দ্রিয় ভূমিতে অবস্থান করি অর্থাৎ যে ভূমিতে দর্শন, শ্রবণ, ঘ্রাণ ইত্যাদি ব্যাপার নাই সেই স্থানে কিরূপে দর্শনাদি ইন্দ্রিয়সমূহের ক্রিয়া সম্ভবপর হইতে পারে ?

স্বপ্নশূন্য নিদ্রায়, অর্থাৎ সুষুপ্তি অবস্থায় প্রত্যেকের একই প্রকার উপলব্ধি হয় ; এই অবস্থায় স্ত্রীজাতি বা পুরুষ-জাতির মধ্যে উপলব্ধির কোনও ভেদ দেখা যায় না। “ঐ অবস্থায় পিতা অপিতা হন, অর্থাৎ পিতার পিতৃত্ব থাকে না ও মাতার মাতৃত্ব থাকে না।”<sup>২১</sup> আবার সমাধি অবস্থায় অর্থাৎ “যেখানে দ্বৈতভাব বা বহুত্ব ভাবের সম্পূর্ণ অভাব এবং যেখানে কেবল এক অনন্ত জ্ঞানসমুদ্র বিদ্যমান সেখানে দর্শনই বা কি হইবে, আত্মাণ্ড করিবার বিষয় বা কি থাকিবে এবং আশ্বাদনই বা কিসের হইবে ?”<sup>২২</sup>

২১। “অত্র পিতাহপিতা ভবতি, মাতাহমাতা” ইত্যাদি শ্রুতিতে আছে।—বৃহদারণ্যক ৪।৩.২২

২২। “যত্র ত্বস্ত সর্বমাত্মৈবাত্বৎ তৎ কেন কং পশ্যেৎ, তৎ কেন

## আত্মজ্ঞান

যেখানে আপেক্ষিকতার অস্তিত্ব নাই বা যেখানে ইন্দ্রিয়-গ্রাহ্য বিষয় কিছুই নাই সেখানে দর্শন-স্পর্শনাদি ইন্দ্রিয়ের ক্রিয়া কিরূপে সম্ভবপর হইতে পারে? যাহার সাহায্য ব্যতীত কিছুই জানা যায় না তাহাকে কিরূপে জানিতে পারা সম্ভব?

যে আত্মা সকল বস্তু বা বিষয়ের একমাত্র জ্ঞাতা, অর্থাৎ যিনি সকল বস্তু বা বিষয়ের সম্বন্ধে জ্ঞান দান করেন সেই আত্মাকে আবার কোন্ জ্ঞানশক্তি অবগত করাইতে পারে? না, তাহা জানিবার জন্য আর কোন দ্বিতীয় জ্ঞান নাই, কারণ আত্মাই এই নিখিল বিশ্বজগতের একমাত্র জ্ঞাতা।

এখন দেখিতে হইবে যে, আত্মাকে বিদিত হইবার প্রশস্ত উপায় কি? যথাযথ বিশ্লেষণ ও বিচারের দ্বারা আমরা জ্ঞানের বিষয়ীভূত বস্তু হইতে প্রকৃত জ্ঞাতা পুরুষকে পৃথক্ভাবে বুঝিতে পারি; প্রত্যেক বস্তুকেই বিচার করিয়া দেখিতে হইবে এবং মনে মনে 'নেতি নেতি'<sup>২৩</sup> অর্থাৎ "ইহা আত্মা নহে, বা আত্মা ইহাও

কং জিহ্নেৎ, তৎ কেন কং রসয়েৎ, তৎ কেন কমভিবদেৎ, তৎ কেন কং শৃণুয়াৎ, তৎ কেন কং মম্বীত, তৎ কেন কং স্পৃশেৎ, তৎ কেন কং বিজ্ঞানীয়াৎ, যেনেদং সর্বং বিজ্ঞানাতি তৎ কেন বিজ্ঞানীয়াৎ।"

—বৃহদাণ্যক ৪।৫।১৫

২৩। "স এষ নেতি নেত্যাআহগৃহো ন হি গৃহতেহনীর্থো ন হি

নহে” এইরূপ স্থির করিয়া যাহা আত্মা নহে তাহাকে ত্যাগ করিতে হইবে। এইরূপে সর্বপ্রকার জ্ঞেয় পদার্থগুলি, সর্বপ্রকার ইন্দ্রিয়ানুভূতি, সর্বপ্রকার চিন্তা এবং মনের ভাব ও বুদ্ধির যাবতীয় ক্রিয়া শুদ্ধ-বিচারের দ্বারা চিত্ত হইতে একে একে অপসারিত হইলে সমাধি অবস্থায় আত্মাকে উপলব্ধি করা যায়।

বুদ্ধি যতই সূক্ষ্ম হউক না কেন তাহার দ্বারা আত্মাকে জানা যায় না, ‘আত্মা’ বুদ্ধির অগোচর। আত্মাকে কেহ নাশ করিতে পারে না, ইহা অমর; কেহ কোন উপায়ে আত্মার পরিবর্তন সাধিত করিতে পারে না, ইহা অপরিবর্তনশীল; আত্মাকে কিছুর দ্বারা স্পর্শ করিতে পারা যায় না, ইহা অস্পর্শ্য; আত্মার কোনও প্রকার বন্ধন নাই, ইহা নিত্য মুক্ত। আত্মার সুখ নাই, শোক নাই, দুঃখ নাই, ইহা সুখদুঃখের অতীত। আত্মা সর্বদাই সমভাবে একরূপ বর্তমান আছেন। “প্রিয়ে, যে আত্মার ধর্ম এই প্রকার সেই আত্মাকে কি উপায়ে এবং কাহার দ্বারাই বা জ্ঞাত হইতে পারা

শীর্ষ্যতেহসঙ্গো ন হি সজ্যতেহসিতো ন ব্যথতে ন রিষ্যতি, বিজ্ঞাতার-  
ময়ে কেম বিজ্ঞানীয়াদিত্যুক্তানুশাসনাসি মৈত্রেযোতাবদরে খলমৃতত্বমিতি  
হোক্তুণ যাজ্ঞবল্ক্যো বিজ্ঞহার ॥”—বৃহদারণ্যক ৪।৫।১৫

## আত্মজ্ঞান

যায় ? মৈত্রেয়ী, আত্মার স্বরূপ যাহা বলিলাম বাক্যের দ্বারা তাহা এই পর্য্যন্তই বর্ণনা করা যায় ; ইহার অতীত যাহা কিছু আছে এবং যে জ্ঞানের দ্বারা অমরত্ব প্রাপ্ত হওয়া যায় তাহা এক মাত্র সেই সমাধি অবস্থায় উপলব্ধি হইয়া থাকে । প্রেমের, জ্ঞানের, আনন্দের এবং সত্যের আধার বা মূল সেই আত্মাকে বিদিত হইলেই অমরত্ব লাভ হইয়া থাকে ।” এই উপদেশ প্রদান করিয়া মহর্ষি যাজ্ঞবল্ক্য অরণ্যে প্রস্থান করিলেন এবং সেখানে তিনি সেই নিত্যবস্তুর ধ্যানে কালযাপন করিতে লাগিলেন ; অবশেষে সমাধি অবস্থায় তিনি আত্মাকে উপলব্ধি করিয়া অমরত্ব লাভ করিলেন । মানব জীবনের একমাত্র চরম উদ্দেশ্য আত্মজ্ঞান লাভ, যাহার দ্বারা আমরা এই বিশ্বকে সর্বতোভাবে বুঝিতে পারি ; একমাত্র আত্মজ্ঞানের সাহায্যেই এই বিশ্বের উৎপত্তি, স্থিতি ও লয় সম্বন্ধে সমস্ত রহস্যই ভেদ করা যায় । যিনি আত্মদর্শন করিয়াছেন তিনি প্রলয়কালে জাগতিক বস্তুসমূহের কি হইবে তাহা সম্যকভাবে বুঝিতে পারেন । অমরত্ব লাভ করিতে অভিলাষী হইলে এই ‘আত্মাকে’ জানিতে হইবে ; ইহা ব্যতীত আর অন্য কোনও উপায় নাই ।

আত্মজ্ঞান লাভ করিয়া বৈদিক ঋষি ঘোষণা করিয়াছেন :

সমস্ত অজ্ঞান-অন্ধকারের পরপারে অবস্থিত স্বয়ংপ্রকাশ সূর্যের ন্যায় দীপ্তিমান্ মহান্ আত্মাকে আমি জানিয়াছি ; একমাত্র তাঁহাকে জানিলেই মৃত্যুকে অতিক্রম করিতে পারা যায় । ইহাছাড়া আর অন্য কোন পন্থা নাই ; অন্য কোন পন্থা নাই ।”<sup>২৪</sup>

২৪ । “বেদাহমেতং পুরুষং মহান্তং, আদিত্যবর্ণং তমসঃ পরস্তাৎ ।  
তমেব বিদিত্বাহতিমৃত্যুমেতি, নান্নঃ পন্থা বিত্ততেহয়নায় ॥”

—খেতাক্ষেতর উপনিষৎ ৩৮









