

तमसो मा ज्योतिर्गमय

VISVA BHARATI
LIBRARY
SANTINIKETAN

L.P.

२२.८

शुद्ध (शु)

পুৰোহিত-দৰ্শন।

সাম, যজুঃ, ঋক্, এই ত্ৰিবিধ বেদোক্ত
সংকৰ্মানুষ্ঠানপদ্ধতি ।

পণ্ডিত সুরেন্দ্ৰমোহন ভট্টাচাৰ্য্য
সঙ্কলিত ।

পঞ্চবিংশ সংস্কৰণ

পণ্ডিত শ্ৰীকালীকৰ্ণ কাব্যতীৰ্থ কৰ্তৃক সংশোধিত ।

স্বত্বাধিকাৰিণী—শ্ৰীমতী ইন্দুবালা দাসী ।
কলিকাতা

৩৪ নং কালীপ্ৰসাদ দত্তেৰ ষ্ট্ৰীট, অবসৰ কাৰ্যালয় হইতে

শ্ৰীহৰিদাস শেঠ কৰ্তৃক প্ৰাকশিত ।

১৩৪০

৩৪ নং কালীপ্রসাদ দত্তের ষ্ট্রীট, “অবসর প্রেসে”

শ্রীমহেশচন্দ্র পাত্র দ্বারা মুদ্রিত ।

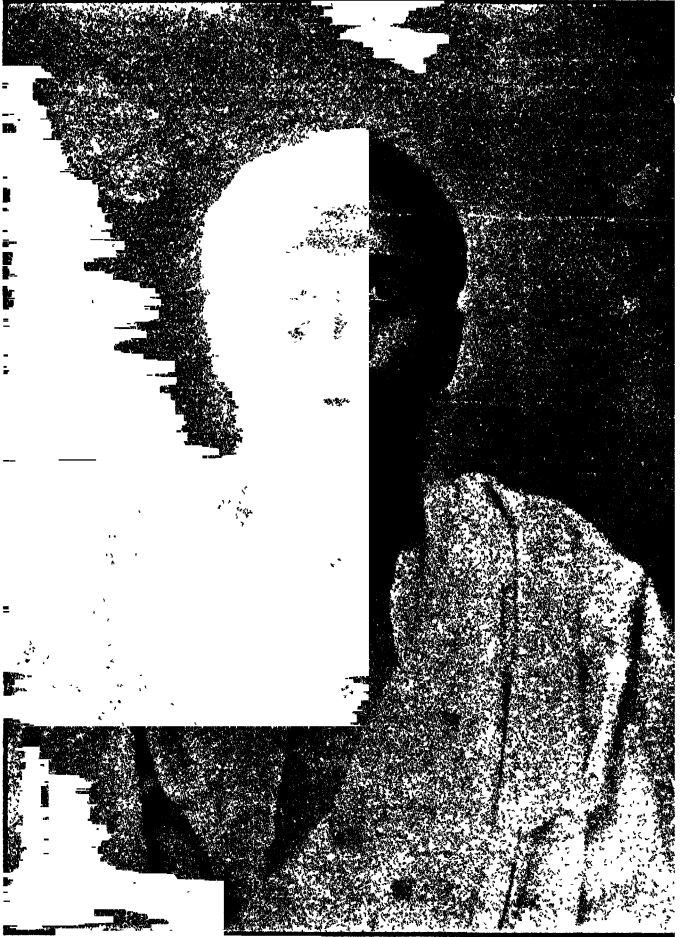

বিখ্যাত পণ্ডিত সুরেন্দ্রমোহন ভট্টাচার্য্য ।

নিবেদন ।

হিন্দু-সমাজে অভিজ্ঞ পুরোহিতের অভাব হইয়াছে । অভাব হইয়াছে কি জন্ত, তাহা নিরূপণ করা দুঃসাধ্য নহে । এই ব্যবসারে যথোপযুক্ত আয়ের অভাবে পুরোহিত সন্তানগণের মধ্যে যাহারা কৃতবিদ্ব, তাঁহারা ব্যবসায়ান্তরে মনঃসংযোগ করেন ; আর যাহারা লেখাপড়া শিক্ষা করিতে পারেন নাই, তাঁহারা যাজকক্রিয়াব্যবসায়ী হইয়েন । আরও এক উপসর্গ আছে । পূর্বে হিন্দুসমাজের পুরোহিতগণের যথেষ্ট সম্ভ্রম ছিল,—হিন্দুসমাজ-যন্ত্রের পুরোহিতগণই যন্ত্রী ছিলেন । কিন্তু এখন তর্দৈপরীত্যভাব দাঁড়াইয়াছে । “পুকুংঠাকুর” রাধুনী ঠাকুরের বড় অধিক দূরে নহেন ।

কেন এমন হইল, কাহার দোষে এমন হইল ? দোষ পুরোহিত যজমান উভয়েরই । যজমানের দোষ এই—যে কার্য্য সম্পাদনে তাঁহার অর্থব্যয় আছে, যাহার ক্রিয়া-সাক্ষ্যের উপরে তাঁহার ধর্ম্ম-অর্থ-কাম-মোক্ষ চতুর্কর্গের ফল নির্ভর করিতেছে, যে কার্য্যের মন্ত্রের উচ্চারণ বা কার্য্য সঠিকভাবে না হইলে শুভফলের পরিবর্তে অশুভ উৎপন্ন হইবে,—সে কার্য্য যিনি করিবেন, তিনি কেমন লোক, কার্য্যের উপযুক্ত কি না—কাজ জানেন কি না, এ সকল দেখিয়া লয়েন না । দেখিলেও একজন স্থপকার যষ্ঠীপূজা করিতে আসিলে, তাহাকেও যে দক্ষিণা দিবেন, আর একজন জ্ঞানী ব্যক্তিকেও সেই দক্ষিণা দিবেন । পৈতৃক খাতায় যষ্ঠীপূজার যে দক্ষিণা লেখা আছে, সকলেরই জন্ত সেই ব্যবস্থা । এই সকল কারণে ভাললোক ব্যবসায় পরিত্যাগ করিয়াছেন । যাহারা মুর্থ—অল্প উপায়ে উদরান্নের সংস্থান করিতে পারে না, তাহারা ই যাজক বা পুরোহিত ।

পুরোহিতগণের দোষ এই যে, তাঁহারা নিজেই নিজের পসার—নিজের সম্মান নষ্ট করিয়াছেন । বহু পরিশ্রমার্জিত অর্থ কেহ মিছামিছি ব্যয় করিতে ইচ্ছা করে না,—যজমান রক্তোপার্জিত অধিক অর্থ দিয়া ভাল পুরোহিত নিযুক্ত করিবে,—কেন করিবে ? ক্রিয়ার ফল পাইতে স্থপকারও শ্রামাপূজায় যাহা করিবে, তৎস্বনিধি মহাশয়ও তাহাই করিবেন,—কৈ স্থয়ুয়াপথে হৃদয়স্থ তেজ ধ্যানের পুষ্পে লইয়া কাহাকেও ঘটোপরি সংস্থাপন করিতে দেখা যায় না । আরও নানাবিধ কারণ থাকিতে পারে ।

যাহা হউক, সঠিকভাবে পৌরোহিত্য-ক্রিয়া সম্পন্ন করিতে হইলে, পুরোহিতের সংস্কৃতশাস্ত্রে পারদর্শিতা থাকা আবশ্যিক,—বহু শাস্ত্র অধ্যয়নের আবশ্যিক,—যোগী হওয়া আবশ্যিক। বর্তমান পুরোহিতগণের মধ্যে অনেকে প্রকৃত পুরোহিতপদবাচ্য থাকিতে পারেন, কিন্তু অধিকাংশই যে অজ্ঞ, তাহাতে সন্দেহ নাই।

অভিজ্ঞ বা অনভিজ্ঞ সকল শ্রেণীর পুরোহিতেরই পুস্তক ও পদ্ধতি-সংগ্রহও আবার বহুব্যয়সাধ্য।

এই সকল নানা কারণে আমি এমন একখানি পুস্তক সঙ্কলন করিব বলিয়া স্থির করি যে, যাহা দৃষ্টে সকল শ্রেণীর পুরোহিতগণ সুন্দরভাবে কার্য সম্পাদন করিতে পারেন। সেই সঙ্গে সঙ্গে ইহাও ভাবিয়াছি যে এইরূপ একখানি পুস্তক প্রস্তুত হইলে বিবিধগণও এতদ্বিষয়ে অভিজ্ঞ হইতে পারিবেন এবং পুরোহিত কি করিতেছেন, না করিতেছেন—বুঝিয়া লইতে পারিবেন; এইরূপ হইলে ধর্মোন্নতির সম্ভাবনা আছে।

১২৯৮ বঙ্গীয়াব্দে পুরোহিত-দর্পণের প্রথম প্রচার। ক্রমে ক্রমে সংখ্যায় সংখ্যায় তখন ইহা প্রকাশ হইয়াছিল। সে দ্বিতীয় খণ্ড দ্বাদশ সংখ্যা পর্য্যন্ত। এক্ষণে,—সাহিত্য প্রচার কার্যালয়ের স্বত্বাধিকারী শ্রদ্ধেয় শ্রীযুক্ত বাবু নবকুমার দত্ত মহাশয়ের যত্নে ও অজস্র অর্থব্যয়ে পুরোহিত-দর্পণের সম্পূর্ণাংশ নূতন সংস্করণরূপে প্রকাশিত হইল। ইহা দ্বারা হিন্দু-সমাজে সামান্য উপকার হইলেও কৃতকৃতার্থ হইব।

১০ই শ্রাবণ, ১৩১১ বঃ
অনন্তপুর।

}

শ্রীস্বরেন্দ্রমোহন ভট্টাচার্য্য

তৃতীয় সংস্করণের বিজ্ঞাপন ।

দ্বিতীয় সংস্করণের পুস্তক হইতে এবার গ্রন্থকলেবর সবিশেষ পরিবর্দ্ধিত হইল। নূতন নূতন বহু বিষয় সন্নিবেশিত করা হইল,—ভরসা করি ইহাতে সাধারণেরে সুবিধা হইবে ।

১৫ই ভাদ্র
১৩১২ সাল ।

}

প্রকাশক

পঞ্চম সংস্করণের বিজ্ঞাপন ।

এই সংস্করণে আবশ্যকীয় এত অধিক বিষয় সন্নিবেশিত হইয়াছে যে, অন্তঃপর বোধ হয়, ইহার সাহায্যে কি পণ্ডিত কি বিষয়ী—পুরোহিত যজমান সকলেই নিজ নিজ জ্ঞাতব্য বিষয় সমস্ত জানিতে পারিবেন ;—পুরোহিত যথাবিধি কৰ্ম্ম করাইয়া—বিধিব্যবস্থা দিয়া যজমানের নিকট প্রতিপত্তি অক্ষুণ্ণ রাখিতে পারিবেন,—পুরোহিতের অভাব হইলে আবশ্যকমত যজমান নিজেই যথাযথ কৰ্ম্ম সম্পাদন করিয়া ধৰ্ম্ম রক্ষণে সমর্থ হইবেন । ইতি—

১লা চৈত্র
১৩১৩ সাল ।

}

প্রকাশক ।

অষ্টম সংস্করণের বিজ্ঞাপন ।

দেখিতে দেখিতে এই অন্নদিনের মধ্যে পুরোহিত-দর্পণের আটটি সংস্করণ হইয়া গেল । আট সংস্করণে প্রায় পঞ্চবিংশতি সহস্র পুস্তক প্রচার ও বিক্রীত হইয়াছে । ইহাতে বুঝিয়াছি, বেক্রপ গ্রন্থের অভাব অমুভব করিয়া পুরোহিত-দর্পণের প্রচার করিয়াছিলাম, বাস্তবিকই হিন্দু-সমাজে সে অভাব ছিল এবং পুরোহিত-দর্পণের দ্বারা সে অভাব কথঞ্চিৎ পূরণ হইতেছে ।

ইহার সত্বাধিকারী শ্রীযুক্ত নবকুমার বাবুকে এতদগ্রন্থের উন্নতি করে যখন যে পরামর্শ প্রদান করি, হিন্দুধর্ম রক্ষার জন্য তখনই তিনি অর্থের মায়া পরিত্যাগ করিয়া তাহাই করিতে স্বীকৃত হইলেন । সপ্তম সংস্করণ পর্যন্ত ইহার আকার ক্রমেই পরিবর্দ্ধিত হইয়া বহু বিষয় সন্নিবেশিত হইয়া আসিয়াছে ;—কিন্তু তথাপিও অনেক বিষয় সন্নিবেশিত হইতে বাকি ছিল । অষ্টম সংস্করণে বহুপদ্ধতি সন্নিবেশিত করা হইল । ইহাতে গ্রন্থকলেবর অত্যন্ত বৃদ্ধি প্রাপ্ত হইয়াছে কিন্তু প্রকাশক সে ক্ষতি স্বীকার করিয়াছেন—কেন না, পুরোহিত-দর্পণের প্রচার লাভের জন্য নহে, বাহাতে হিন্দুধর্মের ক্রিয়াকলাপ-গুলি বথার্থরূপে সম্পাদিত হয়, বাহাতে হিন্দুর সমস্ত ক্রিয়াকলাপ-পদ্ধতিগুলি একত্রে—এক স্থানে সন্নিবেশিত থাকে তাহারই চেষ্টা মাত্র । আমরা সে চেষ্টা সাধ্যমত সম্পূর্ণ করিতেছি । ভরসা করি, এতদগ্রন্থে হিন্দু-সমাজের কথঞ্চিৎ সাহায্য হইবে ।

পুরোহিত-দর্পণকে ভিত্তিস্বরূপ করিয়া লোভী ব্যক্তিগণ পুরোহিত-দর্পণের জঘন্য নকল করিয়া উদ্দেশ্য-সিদ্ধির পথে অন্তরায় হইতেছিল । কিন্তু প্রকাশক মহাশয় বহু অর্থব্যয়ে হাইকোর্টে অভিযোগ করিয়া সে অন্যায়পথে অর্গলবদ্ধ করিয়াছেন, স্থানান্তরে হাইকোর্টের রায় প্রদত্ত হইল । ইতি—

জন্মাষ্টমী,
২১ শে ভাদ্র, ১৩১৬ ।

}

শ্রীস্বরেন্দ্রমোহন ভট্টাচার্য্য ।

বাজারে নকল হইয়াছে ।



পণ্ডিত শ্রীযুক্ত সুরেন্দ্রমোহন ভট্টাচার্য্য মহাশয়ের লিখিত “পুরোহিত-দর্পণ” বঙ্গের গৃহে গৃহে পঠিত হইতেছে। হিন্দুধর্ম, হিন্দুর ক্রিয়াকলাপ রক্ষাকল্পে এই গ্রন্থ একমাত্র সহায় হইয়াছে। এত প্রতিপত্তি, এত বিক্রয়, এত আদর-গৌরব দেখিয়া নকলকারিগণের রসনা-রস ঝরিতে লাগিল। তাহার। নানা নামে নানা ঢঙ্গে ইহার জঘন্য নকল আরম্ভ করিল। আমরাও নিশ্চিন্ত না থাকিয়া ইহার প্রতিকারকল্পে মহামাণ্ড হাইকোর্টের আদিম বিভাগে অভিযোগ উপস্থিত করিয়া নকলকারিগণের বিরুদ্ধে যে ডিক্রী পাইয়াছি, নিয়ে তাহার বঙ্গানুবাদ প্রদান করিলাম। শ্রীভগবান্ ধর্মের রক্ষক— তাঁহারই রূপায় জঘন্য নকলের হস্ত হইতে হিন্দুগণ পরিত্রাণ পাইলেন।

হাইকোর্ট হইতে পুরোহিত-দর্পণের চূড়ান্ত নিষ্পত্তি ।

(হাইকোর্ট আদিম বিভাগ)

ডিক্রীর অনুবাদ ।

অত্র আদালতের অগ্রতম জজ মাননীয় ই, ই, ফ্লেচার সাহেবের এজলাসে বাদীর কৌশলী এবং প্রতিবাদীদিগের কৌশলীর সাক্ষাতে এবং প্রতিবাদীদ্বয় বাদীকে ৫৫০ টাকা দেওয়ায় উভয় পক্ষের সম্মতিক্রমে এই মোকদ্দমা উঠাইয়া লওয়া হইল এবং এই সন্ম্যর্ষ হইল যে, বাদী “পুরোহিত-দর্পণ” নামক পুস্তকের এবং তাহার কপিরাইটের সম্পূর্ণ স্বত্বাধিকারী এবং এই হুকুম ও ডিক্রী হইল যে, প্রতিবাদীদ্বয়ের বিরুদ্ধে এই চিরস্থায়ী নিষেধাজ্ঞা Perpetual Injunction দেওয়া হইল যে, তাহার। বাদীর উক্ত “পুরোহিত-দর্পণ” নামক পুস্তককে ভিত্তিস্বরূপ করিয়া আজ্ঞীতে উল্লিখিত যে পুস্তক প্রকাশ করিয়াছিল, তাহা অল্পকার তারিখ হইতে কেহ আর প্রকাশ বা বিক্রয় করিতে পারিবে না কেবল উক্ত আজ্ঞীতে উল্লিখিত ৩০০০ কপিীর মধ্যে যতগুলি অবশিষ্ট আছে সেই গুলিই বিক্রয় করিতে পারিবে।

প্রকাশক ।

চতুর্দশ সংস্করণের বিজ্ঞাপন ।

মহামহোপাধ্যায় পণ্ডিতগণের সাহায্যে আছোপাস্ত সংশোধন পূর্বক এই সংস্করণে পুরোহিত-দর্পণের যথাসম্ভব বিগ্ৰহতা সম্পাদিত হইল। বিগ্ৰহভাবে মন্ত্রপাঠের উপরেই ক্রিয়া-কর্মের ফলাফল নির্ভর করে। বর্তমান যুগে বৈদিক মন্ত্রগুলি প্রায়ই “সাত নকলে আসল খাস্ত”র ছায় হইয়া পড়িয়াছে। আমরা বহু পরিশ্রমে অতি প্রাচীন হস্তলিখিত পুথি আদর্শে বৈদিক মন্ত্রগুলির ভাষ্যাদি পর্যালোচনা করিয়া বিশেষ সতর্কতার সহিত পুস্তকের বিগ্ৰহতা সম্পাদন করিয়াছি।

একাল পর্যন্ত ক্রিয়া-কর্মের যে সকল পুস্তক বাহির হইয়াছে, আমাদের এই “পুরোহিত-দর্পণ” যে সে সমুদয়ের মধ্যে সকল প্রকারেই শীর্ষ স্থান অধিকার করিয়াছে; ইহা আমরা স্পষ্টা করিয়া বলিতে পারি। এবারে পুস্তকের উন্নতি সাধনে বহু পরিশ্রম ও যথেষ্ট অর্থব্যয় হইলেও ইহার মূল্য বৃদ্ধি করা হইল না। কারণ ক্রিয়া-কর্মগুলি যথাযথ অমুষ্ঠিত হওয়াই আমাদের প্রধান উদ্দেশ্য।

পুস্তকখানি এতদিনে যে সর্বোৎকৃষ্ট হইল, ইহা সকলেই মুক্তকণ্ঠে স্বীকার করিবেন। এক্ষণে অন্যান্য বিষয়ে শ্রেষ্ঠত্বলাভের ন্যায় সুখীজন সমীপে বিগ্ৰহতা জন্য ইহা সমাদৃত হইলে সফলকাম জ্ঞান করিব এবং শ্রম ও অর্থব্যয় সার্থক বিবেচিত হইবে।

রথযাত্রা,
২৫ শে আষাঢ়, ১৩২৫।

}

প্রকাশক ।

উনবিংশ সংস্করণের বিজ্ঞাপন ।

ভগবান করুণাময়ের ইচ্ছায় পুরোহিত-দর্পণের দর্পণ-আখ্যা আজ সম্পূর্ণ সার্থক হইল। যদিও বাজারের যাবতীয় ক্রিয়াকাণ্ড পদ্ধতির শীর্ষ স্থান পুরোহিত-দর্পণ লাভ করিয়াছে তথাপি ইহার পূর্ব পূর্ব সংস্করণে যে কিছু ভ্রম প্রমাদাদি ছিল এবারে বিজ্ঞ পণ্ডিতগণের বিচারে তৎসমুদায় সিদ্ধান্ত করিয়া বহুল অর্থ ব্যয়ে ও প্রভূত পরিশ্রমে গ্রন্থখানি প্রকাশিত হইল। ইহার দ্বারায় পাঠকবর্গ যদি কিছু উপকার বোধ করেন তবেই অর্থব্যয় ও পরিশ্রম সফল জ্ঞান করিব।

প্রকাশক ।

সূচীপত্র ।

প্রথম খণ্ড ।

অগ্নির অঙ্গ	৭২	একত্রে বিগ্রহদ্বয় পূজা নিবেদ	{ ৫৯
অগ্নির নাম	৭১	একাশীতিপদ বাস্তুবাগ	১৩৯
অর্ঘ্য	৫১	করগ্ৰাস	৪০
অঙ্গগ্ৰাস	৩৯	করশুদ্ধি	২৬
অঙ্গগ্ৰাসক্রম	৪০	কূপোৎসর্গ প্রয়োগ	১৫১
অধিবাস-বিধি	৮৮	কৃষ্ণবিষয়ক সংক্ষেপ-ভূতশুদ্ধি	৩৫
অধিবাস-মন্ত্র (সামবেদীয়)	৮৯	গঙ্গান্নান	১২২
অধিবাস-মন্ত্র (যজুর্বেদীয়)	৯১	গায়ত্রী শাপোদ্ধার	১০০
অধিবাস-মন্ত্র (ঋগ্বেদীয়)	৯৩	ঘটস্থাপন	২৭
অস্ত্রশ্মাতৃকাগ্ৰাস	৩৬	ঘটস্থাপন (সামবেদি)	২৮
অবগাহন স্নানপদ্ধতি	১২১	ঘটস্থাপন (ঋগ্বেদি)	২৯
অশ্বখাদি বৃক্ষ প্রতিষ্ঠা	১৫৩	ঘটস্থাপন (তান্ত্রিক)	৩১
অশ্বখবৃক্ষে জলদান-মন্ত্র	১২৪	ঘটস্থাপন (যজুর্বেদি)	২৯
অষ্টাঙ্গ-প্রণাম	৪৫	চতুঃষষ্টিপদ-বাস্তুবাগ	১৩৩
অষ্টাদশোপচার-পূজা	৫০	চন্দনাদিলেপনবিধি	৪৭
আচমনবিধি	২১	চক্ষুর্দান	৪০
আচমন (তান্ত্রিক)	২২	জপনিয়ম	৪২
আচমন (শূদ্র)	২২	জপসমর্পণ	৪৪
আত্মসমর্পণ	৪৬	জলশুদ্ধি	২৬
আবাহন	৪১	জলাশয় উৎসর্গ	১৪০
আরাত্রিক	৪৭	তর্পণ (তান্ত্রিক)	১১৫
আসন	৬১	তর্পণ-বিধি (বৈদিক)	১১৪
আসনশুদ্ধি	২৬	তর্পণপদ্ধতি (সামবেদীয়)	১১৫
ঊর্দীচ্য কর্ম	৮৩	তর্পণপদ্ধতি যজুর্বেদীয় ও শূদ্র	১১৯
উপচার-দান-বিধি	৫০	তর্পণপদ্ধতি (ঋগ্বেদীয়)	১১৯
ঋত্বাদিগ্ৰাস	৩৯	তান্ত্রিক নিবেদন	৫২

তাত্ত্বিক সংক্ষেপ হোম	৭৩	পঞ্চাঙ্গশুদ্ধি	৬০
তাত্ত্বিক হোমের স্থগুণ্ডল	৭২	পঞ্চামৃত	৯৫
তুলসীচয়নাদি-বিধি	১২৩	পঞ্চামৃত শোধন-মন্ত্র (ত্রিবেদীয়)	৯৬
তৈলম্নকরণ-বিধি	১২০	পঞ্চাঙ্গস্বস্ত্যয়ন	১২৬
ত্রিপুষ্কর শাস্তি	১৩০	পঞ্চোপচার-পূজা	৫০
দশোপচার-পূজা	৫০	পরিমাণ জ্ঞান	৭০
দ্বাদশ দান	৯৮	পাবমানীসূক্ত মন্ত্র	১৭৯
দিক্‌পাল হোম	৮৫	পীঠস্থাস	৩৮
দ্বিধিধি	৫৯	পুরুষসূক্ত মন্ত্র	১৭৬
ধূপ ও দীপ	৫১	পুষ্প ও বিৰপত্র	৫১
ধূপ ও দীপদানের বিশেষ মন্ত্র	৫২	পুষ্পশুদ্ধি	২৬
নবগ্রহ শাস্তি	১২৭	প্রকৃত কর্ম	৮২
নবগ্রহ হোম	৮৪	প্রণাম-বিধি	৪৫
নবপত্রিকা	৯৭	প্রত্যক্ষদেবতা হোম	৮৫
নবরত্ন	৯৬	প্রদক্ষিণ	৪৬
নিষিদ্ধ পুষ্প	৫৯	প্রবর	৯৯
নিষিদ্ধ বাগ	৬১	প্রশস্তিপাত্রবন্দন	৮৮
নৈবেদ্য	৫২	প্রাণপ্রতিষ্ঠা	৪০
শ্রাস করিবার ক্রম	৩৫	প্রাণায়াম	৩২
পঞ্চকষায়	৯৭	প্রাতঃস্নান	১২৩
পঞ্চগব্য	৯৪	বরণ	৮৭
পঞ্চগব্য শোধন-মন্ত্র (সামবেদীয়)	৯৪	বহু দেবতার গায়ত্রী	৫৭
পঞ্চগব্য-শোধন-মন্ত্র (যজুর্বেদীয়)	৯৪	বহু দেবতার ধ্যান ও প্রণাম	৫৩
পঞ্চগব্য-শোধন-মন্ত্র (ঋগ্বেদীয়)	৯৫	বহুবিধ মুদ্রা	৬২
পঞ্চপল্লব	৯৭	বাণলিঙ্গ প্রকরণ	১৫৯
পঞ্চপল্লব (তন্ত্রোক্ত)	৯৭	বাস্তব্যাগ	১৩৫
পঞ্চবর্ণ গুড়িকা	৯৭	বিশেষার্থ্যস্থাপন	৪২
পঞ্চরত্ন	৯৬	বিশ্বপাত্রচয়নাদি বিধি	১২৪
পঞ্চশস্ত্র	৯৬	বিসর্জন	৪৭
পঞ্চাঙ্গ-প্রণাম	৪৫	বেদী, স্থগুণ্ডল ও কুণ্ড	৭০

বেদী-শোধন-মন্ত্র	৯৬	সংহার-মাতৃকাত্মাস	৩৮
ব্যাপকাত্মাস	৩৯	সংক্ষেপদেবপ্রতিষ্ঠা ও পুনঃসংস্কার	১৫৮
ব্রত-উদ্যাপন	১৭৬	সংক্ষেপ মালা সংস্কার	১১৯
ব্রতপ্রতিষ্ঠা (ঋগ্বেদীয়)	১৭৪	সংক্ষেপ-ভূতশুদ্ধি	৩৪
ব্রতপ্রতিষ্ঠা (যজুর্বেদীয়)	১৬৯	সঙ্কল্প বিধি	২৪
ব্রতপ্রতিষ্ঠা বিধি (সামবেদীয়)	১৬৪	সঙ্কল্পমাস	২৫
ব্রতপ্রতিষ্ঠা প্রয়োগ	১৫৯	সঙ্কল্পসূক্ত (সামবেদীয়)	২৫
ব্রাহ্মণ-পাদদোক পান-মন্ত্র	১২৫	সঙ্কল্পসূক্ত (ঋগ্বেদীয়)	২৫
ভূতশুদ্ধি	৩৩	সঙ্কল্পসূক্ত (যজুর্বেদীয়)	২৫
ভূতাপসারণ	৩২	সন্ধ্যাবিধি (বৈদিক)	১০০
মঠ প্রতিষ্ঠা	১৫৬	সন্ধ্যাবিধি (সামবেদীয়)	১০১
মধুপর্ক	৫১	সন্ধ্যাপদ্ধতি (যজুর্বেদীয়)	১০৫
মাতৃকাত্মাস	৩৫	সন্ধ্যাপদ্ধতি (ঋগ্বেদীয়)	১০৭
মানসপূজা	৪১	সন্ধ্যাপদ্ধতি (তান্ত্রিক)	১১২
মায়ভক্তবলি	৩২	সপ্তমুক্তিকা	১৩৬
যজ্ঞসূত্র বা পৈতা	৯৮	সামবেদীয় সর্ককর্মসাধারণীয় বা	
যজ্ঞোপবীতগ্রন্থিমন্ত্র (সামবেদীয়)	৯৯	সামান্ত কুশপ্তিকা	৭৫
„ (যজুর্বেদীয় ও ঋগ্বেদীয়)	৯৯	সামান্তার্থ্য	৩১
যজ্ঞোপবীত ধারণ-বিধি	৯৯	সোপান প্রতিষ্ঠা	১৭৬
শক্তিমালা	৪৩	স্নানবিধি	১২১
শান্তি (সামবেদীয়)	৪৮	স্বস্তিবাচন	২২
শান্তি (ঋগ্বেদীয়)	৪৮	স্বস্তিবাচন (সামবেদীয়)	২৫
শান্তি (যজুর্বেদীয়)	৪৯	স্বস্তিবাচন (যজুর্বেদীয়)	২৩
শান্তিস্বস্ত্যয়ন	১২৫	স্বস্তিবাচন (ঋগ্বেদীয়)	২৫
শান্তি তান্ত্রিক	৪৯	স্বস্তিবাচন (তান্ত্রিক)	২৪
শুদ্ধবতীসূক্ত মন্ত্র	১৮০	হোম	১৩৬
শৈবমালা	৪৩	হোম বিধি	৭০
ষোড়শ দান	৯৮	হোমের অগ্নি	৭১
ষোড়শোপচার-পূজা	৫০	হোমের কাঠ	৭০
সর্কোযধি	-	শ্রীবিষ্ণুচরণামৃত পান-মন্ত্র	১২৪
		শ্রীসূক্ত মন্ত্র	১৭৮

দ্বিতীয় খণ্ড ।

পৌর্ণমাসী ।		চতুর্থী	
মহাজ্যৈষ্ঠী	১৮২	উষাচতুর্থী ব্রত	২৩৪
মঘস্তুরা	১৮৩	নষ্টচন্দ্র	২৩৪
কোজাগরকৃত্য	১৮৩	মানচতুর্থী ব্রত	২৩৫
কোজাগর পদ্ধতি	১৮৪		
রাসোৎসববিধি	১৮৯	পঞ্চমী ।	
দোলযাত্রা	১৯৭	নাগপঞ্চমী	২৩৬
দেব-দোল	১৯৯	মনসা পূজাবিধি	২৩৭
অভিষেকবিধি	২০৩	ঋষিপঞ্চমী ব্রত	২৪০
চন্দন-যাত্রা	২০৪	সরস্বতী পূজা	২৪৫
চন্দনীয়-পুষ্পদোলযাত্রা পদ্ধতি	২০৯	পঞ্চমীব্রত	২৪৮
স্নানযাত্রা	২১১		
		ষষ্ঠী ।	
প্রতিপৎ ।		অরণ্যষষ্ঠীব্রত	২৫১
দ্যুতপ্রতিপৎ	২১৩	নিত্যষষ্ঠীব্রত	২৫৫
		বিবিধ ষষ্ঠী	২৫৭
দ্বিতীয়া ।			
রথযাত্রা	২১৪	সপ্তমী ।	
অশুভশয়না ব্রত	২১৭	বিজয়া সপ্তমী	২৫৯
		সূর্য্যপূজা	২৫৯
তৃতীয়া ।		কুক্কুটী ব্রত	২৫৯
গন্ধযাত্রাপ্রয়োগ	২২২	মাকরী সপ্তমী	২৬৪
অক্ষয়তৃতীয়া ব্রত	২২৪	আরোগ্যসপ্তমী ব্রত	২৬৫
রক্তাতৃতীয়া ব্রত	২২৮	বিধানসপ্তমী ব্রত	২৬৬
হরিতালিকা ব্রত	২২৯	শীতলাসপ্তমী ব্রত	২৬৭

অষ্টমী ।		দশমী ।	
জন্মাষ্টমী	২৭০	দশহরা	৩২৯
দূর্কাষ্টমী ব্রত	২৭৮	দশহরা গঙ্গান্নান	৩৩০
রাধাষ্টমী	২৮০	গঙ্গাস্তব	৩৩১
মহাষ্টমী	২৮৫	গঙ্গাপূজা	৩৩১
হুর্গাব্রত	২৮৬	অপরাজিতা-পূজা	৩৩২
বীরাষ্টমী ব্রত	২৯১		
গোষ্ঠাষ্টমী	২৯২	একাদশী ।	
গো-পূজা	২৯২	ব্যতীপাতযোগ	৩৩৩
গোগ্রাস দানের-মন্ত্র	২৯৩	উপবাসে প্রতিপ্রসব	৩৩৩
অষ্টকা	২৯৩	একাদশী ব্রতকাল ব্যবস্থা	৩৩৪
ভীষ্মাষ্টমী	২৯৪	একাদশীর পারণ	৩৩৫
অশোকাষ্টমী	২৯৪	দ্বাদশী ।	
ব্রহ্মপুত্র-ন্নান	২৯৫	পিপীতকী দ্বাদশীব্রত	৩৩৫
অন্নপূর্ণা-পূজা	২৯৫	সস্তান দ্বাদশীব্রত	৩৩৮
অন্নপূর্ণা-স্তোত্রম্	৩০৫	শয়ন-পার্শ্বপরিবর্তন-উত্থান	৩৪১
ঐ শঙ্করাচার্য্য কৃত	৩০৬	শয়নযাত্রা	৩৪১
অন্নপূর্ণা-কবচ	৩০৭	পার্শ্বপরিবর্তন	৩৪২
তান্ত্রিক বলিদান	৩০৮	উত্থানযাত্রা	৩৪৩
তান্ত্রিককুমারী পূজা	৩০৯	শ্রবণা দ্বাদশী	৩৪৪
বৃধাষ্টমী	৩১১	অখণ্ডা দ্বাদশী	৩৪৪
		আমলকী দ্বাদশীব্রত	৩৪৫
নবমী ।		ঘট্টিলাচরণ	৩৪৮
তালনবমী ব্রত	৩১৮	গোবিন্দদ্বাদশী	৩৪৮
জগদ্ধাত্রী পূজা	৩২০		
জগদ্ধাত্রী স্তব	৩২৩	ত্রয়োদশী ।	
হুর্গা পূজা	৩২৪	মধা ত্রয়োদশী	৩৪৯
হুর্গা শতনাম স্তোত্র	৩২৪	গজচ্ছায়াযোগ	৩৪৯
হুর্গাকবচ	৩২৫	বারুণী	৩৪৯
শ্রীরামনবমী ব্রত	৩২৬	মদন-ত্রয়োদশী	৩৫০

চতুর্দশী ।		দীপাঘিতা লক্ষ্মীপূজা	৩২২
উমামহেশ্বর ব্রত	৩৫১	অর্দ্ধোদয় যোগ	৩২৩
সাবিত্রী চতুর্দশী	৩৫৪	গ্রহণ	৩২৩
অনন্তব্রত	৩৬২	গ্রহণে গঙ্গামান	৩২৪
ভূতচতুর্দশী	৩৬৯	চূড়ামণি যোগ	৩২৪
ষমপূজা ও তর্পণ	৩৬৯	গ্রহণে পুরশ্চরণ	৩২৪
চতুর্দশ শাক	৩৭০	জন্মতিথি কৃত্য	৩২৬
শিবরাত্রি	৩৭০		
অঘোর চতুর্দশী ব্রত	৩৭৪	সংক্রান্তি ।	
চম্পক চতুর্দশী ব্রত	৩৭৬	জলসংক্রান্তিব্রত	৩২৮
		দানসংক্রান্তিব্রত	৪০০
		দধিসংক্রান্তিব্রত	৪০১
অমাবস্যা ।		অন্ন-সংক্রান্তিব্রত	৪০৩
মলমাস	৩৭৬	ফলসংক্রান্তিব্রত	৪০৪
গোসহস্রী স্নান	৩৭৭	মঙ্গলসংক্রান্তিব্রত	৪০৭
মৌনি স্নান	৩৭৭	যম-পুষ্করিণীব্রত	৪০৮
করতোয়া স্নান	৩৭৭	সর্বজয়াব্রত	৪০৯
আলোকামাবস্রাব্রত	৩৭৭	ধর্মঘটব্রত	৪১২
দীপাঘিতা	৩৭৯	ঘটোৎসর্গ	৪১৪
উদ্ধাদান	৩৭৯	বিশ্বকর্মা পূজা	৪১৫
কালীপূজা	৩৮০	কার্তিকের ব্রত	৪১৫
কালী-স্তোত্র	৩৮৯	বাস্তপূজা	৪১৯
কালী কবচ	৩৯১		

তৃতীয় খণ্ড ।

সামবেদীয় দশসংস্কার ।		লাজহোম	৪৩০
বিবাহ-বিধি	৪২১	সপ্তপদী-গমন	৪৩২
বিবাহ	৪২৩	পাণিগ্রহণ	৪৩৩
বিবাহ-হোমাদি	৪২৮	উত্তরবিবাহ বা কুশণ্ডিকা	৪৩৪

ভোজনাদি	৪৩৫	উপনয়ন	৪৮০
চতুর্থামঙ্গলমন্ত্র	৪৩৫	বেদারম্ভ	৪৮৪
ধৃতিহোম	৪৩৬	সমাবর্তন	৪৮৫
চতুর্থীহোম	৪৩৬		
গর্ভাধান	৪৩৮	ঋগ্বেদীয় দশসংস্কার ।	
পুংসবন	৪৩৯	বিবাহ পদ্ধতি	৪৮৮
সীমস্তোত্রয়ন	৪৪০	কুশঞ্জিকা	৪৯২
জাতকর্ম	৪৪২	গর্ভাধান	৪৯৫
নিষ্ক্রামণ	৪৪৩	পুংসবন	৪৯৭
নামকরণ	৪৪৪	অনবলোভন	৪৯৮
অন্নপ্রাশন	৪৪৫	সীমস্তোত্রয়ন	৪৯৯
চূড়াকরণ	৪৪৬	জাতকর্ম	৫০১
উপনয়ন	৪৪৮	গুপ্তনামকরণ	৫০২
সাবিত্রী চরুহোম	৪৫২	প্রকাশ্য নামকরণ	৫০২
সমাবর্তন	৪৫৩	নিষ্ক্রামণ	৫০২
বিভারম্ভ	৪৫৫	অন্নপ্রাশন	৫০৬
অনধ্যায়	৪৫৬	চূড়াকরণ	৫০৮
গৃহারম্ভ	৪৫৬	উপনয়ন	৫০৯
গৃহ-প্রবেশ	৪৫৮	সমাবর্তন	৫১৬
		ঋতুসংস্কার	৫১৯
যজুর্বেদীয় দশসংস্কার ।		দশকর্মের বিবিধ জাতব্য	৫২১
বিবাহ	৪৫৯	পঞ্চামৃত	৫২৫
বিবাহ-কুশঞ্জিকা	৪৬৪		
গর্ভাধান	৪৭১	দীক্ষাপ্রকরণ ।	
পুংসবন	৪৭১	দীক্ষা-প্রকরণ	৫২৬
সীমস্তোত্রয়ন	৪৭২	কুলাকুলচক্র	৫২৯
শোষ্যস্তীকর্ম	৪৭৩	রাশিচক্র	৫৩০
জাতকর্ম	৪৭৩	নক্ষত্রচক্র	৫৩২
নামকরণ	৪৭৫	অকথহচক্র	৫৩৪
অন্নপ্রাশন	৪৭৫	অকডমচক্র	৫৩৫
চূড়াকরণ	৪৭৭	ঋগ্বেদীয়দীক্ষা	৫৩৬

মাতৃগয়া পদ্ধতি	৭৫১	দানসাগর বিধি	৭৫৪
মাতৃ-ষোড়শী	৭৫৩	বিলক্ষণ শয্যা-দানবিধি	৭৫৬

পঞ্চম খণ্ড ।

বৃহস্পতিকেশ্বর পুরাণোক্ত		মহিষ বলিদান	৮২০
দুর্গাপূজা	৭৫৭	বলিবিয়ের প্রতিকার	৮২২
কল্লারস্ত বা বোধন	৭৫৭	শ্রীশ্রীচণ্ডীপূজা	৮২২
অধিবাস	৭৬০	শ্রীশ্রীচণ্ডী	৮২৪
সপ্তমী পূজা	৭৬২	বৈদিক কুমারীপূজা	৮৫৮
সর্বতোভদ্রমণ্ডল	৭৭৪	বিষ্ণুপূজা	৮৫৯
মহাষ্টমীপূজা	৭৭৬	বিষ্ণুস্তোত্রম্	৮৬২
সন্ধিপূজা	৭৭৯	মধুসূদনস্তোত্রম্	৮৬২
মহানবমীপূজা	৭৭৯	চন্দ্রমৌলিছাস	৮৬৫
প্রদক্ষিণ স্তোত্র	৭৮০	পার্শ্ব শিবপূজা	৮৬৪
বিজয়াদশমী	৭৮১	বটুকভৈরবস্তোত্রম্	৮৬৬
দেবীপুরাণোক্ত দুর্গাপূজা	৭৮২	জাতাপহারিণীপূজা	৮৬৮
বোধন	৭৮২	আপহৃদ্ধারস্তোত্রম্	৮৭৩
অধিবাস	৭৮৪	জ্বরপূজা	৮৭৪
সপ্তমীপূজা	৭৮৬	গোবর্দ্ধনযাত্রা	৮৭৫
মহাষ্টমীপূজা	৭৯৫	গোবর্দ্ধন পূজা	৮৭৫
সন্ধিপূজা	৭৯৭	সূর্য্যার্ঘ্যদানবিধি	৮৭৬
মহানবমীপূজা	৭৯৭	পঞ্চযজ্ঞ	৮৭৭
বিজয়াদশমীকৃত্য	৭৯৭	শিবামুষ্টিব্রত	৮৭৮
কালিকাপুরাণোক্তদুর্গাপূজা	৭৯৯	সোমবারব্রত	৮৮০
বোধন	৭৯৯	তুলসীব্রত	৮৮২
অধিবাস	৮০০	শনৈশ্চরব্রত	৮৮৪
সপ্তমীপূজা	৮০০	হরিমঙ্গলব্রত	৮৮৭
মহাষ্টমীপূজা	৮১০	মঙ্গলচণ্ডীব্রত	৮৮৯
সন্ধিপূজা	৮১৪	মঙ্গলবারব্রত	৮৯২
মহানবমীপূজা	৮১৪	ঋণমোচক মঙ্গলস্তোত্র	৮৯৪
দুর্গাস্ততি	৮১৫	বকপঞ্চকব্রত	৮৯৪
বিজয়াদশমীকৃত্য	৮১৬	পাণ্ডপত্ৰব্রত	৮৯৭
দুর্গোৎসব-হোম	৮১৬	চাতুর্মাস্ত্ৰব্রত	৮৯৭
াগপস্ত বলিদান	৮১৭	নক্তব্রত	৯০০
		কল্পিণীব্রত	৯০১

পুণ্যকব্ৰত	২০৪	গন্ধেশ্বরীপূজা	২৬৫
সিদ্ধিবিনায়কব্ৰত	২০৮	ব্রহ্মাপূজা	২৬৬
সত্যনারায়ণব্ৰত	২১৩	সীতানবমী ব্ৰত	২৬৮
সত্যনারায়ণ-পাঁচালী	২২২	নৃসিংহচতুর্দশী ব্ৰত	২৭১
রামেশ্বরী সত্যনারায়ণ-পাঁচালী	২৩৩	স্মৃতিকা ষষ্ঠীপূজা	২৭৪
ব্রাহ্মদ্বিতীয়াব্ৰত	২৪৭	অশৌচ-ব্যবস্থা	
সুবচনীব্ৰত	২৪৮	অগ্নিযোগব্যবস্থা	২৭৬
বৈদ্যনাথপূজা	২৫০	চাতুর্বর্গাশৌচ	২৭৬
সূর্যাস্তব	২৫৩	স্ত্রী-অশৌচ	২৭৭
সূর্যকবচ	২৫৪	দত্তাকৃত্যশৌচ ব্যবস্থা	২৭৭
সোমকবচ	২৫৫	সপিণ্ডীকরণ ব্যবস্থা	২৭৮
মঙ্গলকবচ	২৫৫	দ্রব্যশুদ্ধি	২৭৮
বৃধকবচ	২৫৬	প্রায়শ্চিত্ত-ব্যবস্থা	২৮০
বৃহস্পতিকবচ	২৫৬	মূল্যনিরূপণং	২৮১
শুক্লকবচ	২৫৬	ব্যবস্থাপত্র	২৮১
শনিকবচ	২৫৭	চাক্ষায়ণ ব্যবস্থা	২৮২
গায়ত্রীকবচ	২৫৭	মুগুনব্যবস্থা	২৮৩
দন্তকপুত্রগ্রহণবিধি	২৫৮	চণ্ডালাত্মভক্ষণপ্রায়শ্চিত্তং	২৮৪

পরিশিষ্ট ।

বিধিবাক্য	২৮৫	চূড়াকরণ	১০০০
ফর্দমালা ।		কর্ণবেধ	১০০০
সামবেদীয় নান্দীমুখের দ্রব্য	২২৮	উপনয়ন	১০০০
সামবেদীয় দশবিধ সংস্কারের		যজুর্বেদীয় নান্দীমুখের দ্রব্য	১০০০
দ্রব্য ।		যজুর্বেদীয় দশবিধ সংস্কারের	
বিবাহ	২২৯	দ্রব্য ।	
কুশাণ্ডিকা	২২৯	বিবাহ	১০০১
বিবাহ-কুশাণ্ডিকা	২২৯	কুশাণ্ডিকা	"
গর্ভাধান	২২৯	পাগিগ্রহণ	"
পুংসবন	২২৯	গর্ভাধান	"
সীমস্তোত্রয়ন	১০০০	পুংসবন	"
জাতকর্ষ	"	সীমস্তোত্রয়ন	১০০২
নিষ্ক্রামণ	"	জাতকর্ষ	"
নামকরণ	"	নামকরণ	"
অন্নপ্রাশন	"	অন্নপ্রাশন	"
	"	চূড়াকরণ	"

উপনয়ন	১০০২	কালীপূজা	১০০৯
ঋগ্বেদীয় নান্দীমুখের দ্রব্য	১০০২	জগদ্ধাত্রীপূজা	১০১০
ঋগ্বেদীয় দশবিধ সংস্কারের দ্রব্য ।		কার্ত্তিকপূজা	"
		অন্নপূর্ণাপূজা	"
বিবাহ	১০০৩	রাসযাত্রা	১০১১
কুশাণ্ডিকা	"	রথযাত্রা	"
পাণিগ্রহণ	"	দোলযাত্রা	"
গর্ভাধান	"	দেবদোল	"
পুংসবন	১০০৪	অভিষেক	"
সীমন্তোন্নয়ন	"	বুলনযাত্রা	১০১২
জাতকর্ষ্ম	"	স্মৃতিকায়ত্রী পূজা	"
নামকরণ	"	দীক্ষা বা মন্ত্রগ্রহণ	"
অন্নপ্রাশন	"	পঞ্চাঙ্গ স্বস্ত্যয়ন	"
চূড়াকরণ	"	প্রায়শ্চিত্ত	"
কর্ণবেধ	"	গৃহপ্রবেশ	১০১৩
উপনয়ন	"	বাস্তুযাগ	"
শ্রাদ্ধকাণ্ড দ্রব্য ।		রথপ্রতিষ্ঠা	"
বৈতরণী	১০০৪	পুষ্কর শাস্তি	১০১৪
পূরক পিণ্ডদান	১০০৫	অস্ত্যেষ্টিক্রিয়া	"
চতুর্দশী শাস্তি	"	অঘোর চতুর্দশী ব্রত দ্রব্য	"
অঙ্গপ্রায়শ্চিত্ত	"	কুমারী পূজা দ্রব্য	"
ভিলকাঞ্চন	"	গোবর্দ্ধন যাত্রা	১০১৫
আগ্ন শ্রাদ্ধ	"	চম্পকচতুর্দশীব্রত দ্রব্য	"
ষড়ঙ্গ	"	ধর্মঘটব্রত দ্রব্য	"
ষোড়শদান	"	পাণ্ডপতব্রত দ্রব্য	"
বৃষোৎসর্গ	"	পুণ্যকব্রত দ্রব্য	"
চন্দনধেতু	১০০৬	ভ্রাতৃদ্বিতীয়াব্রত দ্রব্য	"
মাসিক একোদ্দিষ্ট	"	মদনত্রয়োদশীব্রত দ্রব্য	"
সপিণ্ডীকরণ	"	কুশ্মিনীব্রত দ্রব্য	"
সাংবৎসরিকৈকোদ্দিষ্ট	১০০৭	বক-পঞ্চকব্রত দ্রব্য	"
পার্বণশ্রাদ্ধ	"	সূর্যার্থ্য দান দ্রব্য	"
বিবিধ পূজাদ্রব্য ।		সিদ্ধিবিনায়ক ব্রতদ্রব্য	১০১৬
জুর্গোৎসবের রুর্দ	১০০৭	মনোরথ দ্বিতীয়াব্রত দ্রব্য	"
		মানচতুর্দশীব্রত দ্রব্য	"

পুরোহিত-দর্পণের পৃষ্ঠাপত্র সমাপ্ত ।

পুত্রোহিত-দর্শন ।

প্রথম খণ্ড ।

অচিন্ত্যারাশ্রমেয়ায় ব্রহ্মণে সগুণায় চ । নিগুণায় জগদ্বীজরূপায় ভাস্বতে নমঃ ॥

আচমনবিধি ।

প্রক্ষাল্য পানী পাদৌ চ ত্রিঃ পিবেদম্বু বীক্ষিতম্ । সম্বৃত্যাস্তমূলেন দ্বিঃ
প্রমৃজ্যাত্ততো মুখম্ ॥ সংহত্য তিস্তিভিঃ পূর্বমাস্তমেবমুপস্পৃশেৎ । অঙ্গুষ্ঠেন
প্রদেশিত্বা ত্রাণং পশ্চাদনস্তরম্ ॥ অঙ্গুষ্ঠানামিকাভ্যাঞ্চ চক্ষুঃশ্রোত্রে পুনঃ পুনঃ ।
নাভিং কনিষ্ঠাঙ্গুষ্ঠেন হৃদয়স্ত তলেন বৈ ॥ সর্কানভিস্তি শিরঃ পশ্চাদ্ভাহু চাগ্রেণ
সংস্পৃশেৎ । এবং কৃত্বা পয়ঃ পীত্বা বিষ্ণুং স্মৃত্বা শুচির্ভবেৎ ॥ ইতি স্মৃতিঃ ।

দুই পা এবং দুই হাত ধুইয়া, হস্তে মাষপরিমাণ জল লইয়া তাহা দর্শন
করতঃ তিনবার পান করিবে, পরে হাত ধুইয়া ফেলিয়া মস্তকে ও পদে
জলের ছিটা দিবে, দক্ষিণ হস্তের ঝাঁকান অঙ্গুষ্ঠমূল দ্বারা দুইবার মুখ মার্জন
করিবে । অনন্তর অঙ্গুষ্ঠ, তর্জ্জনী ও মধ্যমা এই তিন অঙ্গুলি মিলিত করিয়া
মুখ স্পর্শ করিবে, অঙ্গুষ্ঠ ও তর্জ্জনীর দ্বারা নাসিকা স্পর্শ করিয়া, তৎপরে
অঙ্গুষ্ঠ এবং অনামিকা অঙ্গুলি দ্বারা চক্ষুর্দ্বয় ও তৎপরে কর্ণদ্বয় পুনঃ পুনঃ স্পর্শ
করিবে । তৎপরে অঙ্গুষ্ঠ ও কনিষ্ঠাঙ্গুলি মিলনে নাভিদেশ এবং হস্ততল
দ্বারা হৃদয় স্পর্শ করিবে, পরে সমস্ত অঙ্গুলি দ্বারা মস্তক এবং অঙ্গুলির
অগ্রভাগ দ্বারা বাহুদ্বয় স্পর্শ করতঃ বিষ্ণুস্মরণপূর্বক শুচি হইবে ।

গোকর্ণাকৃতিহস্তেন মাষমগ্নং জলং পিবেৎ ।

তন্ন্যূনমধিকং বাপি পিবেচ্ছেদ্রধিরস্ত তৎ ॥

গরুর কাণের ছায় হাতের তেলো করিয়া, একটা মাষকলাই ডুবিতে
পারে, এতটুকু পরিমাণ জল লইয়া আচমনের সময় তাহাই পান করিবে ।
তিনবার তিন ততটুকু জল লইতে হয় । তাহার অধিক বা অল্প জল পান
করিলে, শোণিতপানের ফল হয় ।

অঙ্গুল্যাগ্রে তীর্থং দৈবং স্বল্পাঙ্গুল্যোমূলে ক্লয়ম্ ।

মধ্যেহুষ্ণাঙ্গুল্যোঃ পৈত্রং মূলে হুষ্ণুস্তম্ ব্রাহ্মণম্ ॥ ইত্যমরঃ ।

সমস্ত অঙ্গুলির অগ্রভাগকে দৈবতীর্থ বলে। কনিষ্ঠা ও অনামিকার মূলদেশকে কায়তীর্থ কহে। অঙ্গুষ্ঠ ও তর্জ্জনীর মধ্যদেশকে পৈত্রতীর্থ এবং বৃদ্ধাঙ্গুলির মূলদেশকে ব্রাহ্মতীর্থ কহে। আচমন সময়ে এই ব্রাহ্মতীর্থে জল লইয়া আচমন করিতে হয়।

বৃদ্ধাঙ্গুলিকে অঙ্গুষ্ঠ, তৎপরের অঙ্গুলিকে ক্রমে তর্জ্জনী, মধ্যমা, অনামিকা ও কনিষ্ঠা কহে।

বিষ্ণুস্মরণ মন্ত্র।—ওঁ তদ্বিবেগাঃ পরমং পদং সদা পশ্যন্তি সুরয়ঃ । দিবীব চক্ষুরাততম্ ॥ ওঁ বিষ্ণুঃ ওঁ বিষ্ণুঃ ওঁ বিষ্ণুঃ ।

শূদ্রাচমন ।

অয়মেব বিধিঃ প্রোক্তঃ শূদ্রাণাং মন্ত্রবর্জিতঃ ।

অমন্ত্রস্ত তু শূদ্রস্ত বিপ্রমন্ত্রেণ গৃহ্যতে ।

শূদ্রদিগের বেদমন্ত্রে অধিকার নাই। বিপ্র ভিন্ন কাহারও বেদমন্ত্রে অধিকার নাই। জ্ঞীলোকদিগের বেদমন্ত্রে অধিকার নাই, এই বিধি হইতেছে, অতএব জ্ঞী ও শূদ্র প্রণব (ওঁ) স্বাহা স্বধা প্রভৃতি বেদোক্ত মন্ত্র উচ্চারণ করিবে না; ব্রাহ্মণ পাঠ করিবে, কার্যবিশেষে শূদ্রাদি কেবল মন্ত্র শ্রবণ করিবে। কার্যবিশেষে পৌরাণিক মন্ত্রপাঠে জ্ঞী ও শূদ্রগণের অধিকার আছে।

জ্ঞী ও শূদ্রের আচমনে দৈবতীর্থ দ্বারা—অর্থাৎ সমস্ত অঙ্গুলির অগ্রভাগ দ্বারা ওষ্ঠে জলের ছিটা দিয়া “নমো বিষ্ণুঃ নমো বিষ্ণুঃ নমো বিষ্ণুঃ” এইরূপ বিষ্ণুস্মরণপূর্বক নিম্নলিখিত পৌরাণিক মন্ত্র পাঠ করিবে, যথা—
নমঃ অপবিত্রৈঃ পবিত্রো বা সর্কবাস্থাং গতোহপি বা । যঃ স্মরেৎ পুণ্ডরীকাকং স বাহ্যভ্যন্তরে শুচিঃ ॥

তান্ত্রিক আচমন ।

ওঁ আত্মতস্মায় স্বাহা । ওঁ বিদ্যাতস্মায় স্বাহা । ওঁ শিব-
তস্মায় স্বাহা ।

ক্রমে এই তিন মন্ত্রে তিনবার জল পান করিয়া আচমন করিবে।

স্বস্তিবাচন ।

পরে গন্ধপুষ্পাদি দ্বারা ব্রাহ্মণত্রয়ের পূজা করিয়া তাহাদিগের হস্তে তুলু প্রদানান্তর করযোড়ে পাঠ করিবে।

✓ “ওঁ কর্তব্যোহস্মিন্ অমুককর্ম্মণি—ওঁ পুণ্যাং ভবন্তোহধিক্রবন্ত ।” ইহা তিনবার পাঠ করিবে। ব্রাহ্মণগণের নিজ নিজ হস্তস্থিত আতপ চাউণ্ড,

পরিভ্যাগ করিতে করিতে তিনবার পাঠ করিবেন—ওঁ পুণ্যাহং ওঁ পুণ্যাহং
ওঁ পুণ্যাহম্ ।

✓“ওঁ কর্তব্যোহস্মিন্ অমুককর্মাণি—ওঁ স্বস্তি ভবন্তোহধিক্রবন্ত ।” ইহা তিনবার
পাঠ করিলে পূর্ববৎ আতপ চাউল বিকীর্ণ করতঃ ব্রাহ্মণগণ তিনবার পাঠ
করিবেন—ওঁ স্বস্তি ওঁ স্বস্তি ওঁ স্বস্তি ।

✓“ওঁ কর্তব্যোহস্মিন্ অমুককর্মাণি—ওঁ ঋদ্ধিং ভবন্তোহধিক্রবন্ত ।” ইহা পূর্ববৎ
তিনবার পাঠ করিলে ব্রাহ্মণগণ হস্তস্থিত চাউল বিকীর্ণ করিতে করিতে পাঠ
করিবেন—ওঁ ঋধ্যতাং ওঁ ঋধ্যতাং ওঁ ঋধ্যতাম্ । অনন্তর স্ববেদোক্ত স্বস্তি-
বাচন পাঠপূর্বক আতপ তণ্ডুল নিক্ষেপ করিয়া এই মন্ত্র পাঠ করিবে, বধা ।—

✓ওঁ সূর্য্যঃ সোমো যমঃ কালঃ সন্ধ্যো ভূতান্যহঃ ক্ষপা । পবনো
দিকৃপতিভূমিরাকাশং খচরামরাঃ । ব্রাহ্ম্যং শাসনমাশ্বায় কল্পধ্ব-
মিহ সন্নিধিম্ ॥ ওঁ তৎসৎ অয়মারম্ভঃ শুভায় ভবতু ॥

স্ত্রী শূদ্র হইলে “নমো নমঃ” মাত্র বলিবে, পুরোহিতই মন্ত্র পাঠ করিবেন ।
যে ক্রিমার জন্ত স্বস্তিবাচন, “অমুক কর্মাণি” স্থলে তাহার নাম উল্লেখ করিবে ।
এই স্বস্তিবাচন ত্রিবেদীয়েরাই করিতে পারেন । বেদোক্ত বিশেষ স্বস্তিবাচন
মন্ত্র পৃথক্ পৃথক্ লিখিত হইল ।

সামবেদীয়-স্বস্তিবাচন ।

✓ওঁ সোমং রাজানং বরুণমগ্নিমশ্বারভামহে । আদিত্যং
বিষ্ণুং সূর্য্যং ব্রহ্মাণঞ্চ বৃহস্পতিম্ ॥ ওঁ স্বস্তি ওঁ স্বস্তি ওঁ স্বস্তি ॥

যজুর্বেদীয়-স্বস্তিবাচন ।

ওঁ স্বস্তি ন ইন্দ্রো বৃদ্ধশ্রবাঃ স্বস্তি নঃ পৃষা বিশ্ববেদাঃ ।
স্বস্তি নস্তাক্ষে'য়া অরিক্তনেমিঃ স্বস্তি নো বৃহস্পতির্দধাতু ॥ ওঁ
গণানাং ছা গণপতিহঁং হবামহে, ওঁ প্রিয়াণাং ছা প্রিয়পতিহঁং
হবামহে, ওঁ নিধীনাং ছা নিধিপতিহঁং হবামহে, বসো মম । ওঁ
স্বস্তি ওঁ স্বস্তি ওঁ স্বস্তি ॥

ঋগ্বেদীয়-স্বস্তিবাচন ।

ওঁ স্বস্তি নো মিত্রীতামশ্বিনা ভগঃ স্বস্তি দেব্যাদিতিরনর্ষণঃ ।

স্বস্তি পুষা অহুরো দদাতু নঃ স্বস্তি ছাবাপৃথিবী হুচেতুনা ॥
 ওঁ স্বস্তয়ে বায়ুমুপ ত্রবামহৈ সোমং স্বস্তি ভুবনস্ত যম্পতিঃ ।
 বৃহস্পতিং সর্কগং স্বস্তয়ে স্বস্তয় আদিত্যাসো ভবস্ত নঃ ॥
 ওঁ বিধে দেবা নো অত্র স্বস্তয়ে বৈখানরো বহুরমিঃ স্বস্তয়ে ।
 দেবা অবস্ত্ভবঃ স্বস্তয়ে স্বস্তি নো রুদ্রঃ পাত্বংহসঃ ॥ ওঁ স্বস্তি
 মিত্রাবরণা স্বস্তি পথ্যে রেবতি । স্বস্তি ন ইন্দ্রশ্যামিষ্চ স্বস্তি
 নো অদিতে কৃধি ॥ ওঁ স্বস্তি পন্থামনুচরেম সূর্য্যচন্দ্রমসাবিব ।
 পুনর্দদতান্নতা জানতা সংগমেমহি ॥ ওঁ স্বস্ত্যয়নং তাক্ক্যমরিস্ট-
 নেমিং মহস্তুতং বায়সং দেবতানাং । অহুরন্নমিন্দ্রসখং সমৎসু
 বৃহদ্যশো নাবমিবা রুহেম ॥ ওঁ অংহো মুচমাসিরসং গয়ঞ্চ
 স্বস্ত্যাত্রেয়ং মনসা চ তাক্ক্যং । প্রয়তপাণিঃ শরণং প্র পত্রে
 স্বস্তি সংবাধেষভয়ং নো অস্ত ॥ ওঁ স্বস্তি ওঁ স্বস্তি ওঁ স্বস্তি ॥

তান্ত্রিক-স্বস্তিবাচন ।

ত্রীঁ হুঁ স্বস্তি নঃ কাত্যায়নী অপর্ণবা হ্রুঁ স্বস্তি নঃ কালী
 মেধামৃতময়ী হৌঁ স্বস্তি নঃ প্রত্যঙ্গিরা দেবতা দদাতু ॥

সঙ্কল্প-বিধি ।

সঙ্কল্পেন বিনা রাজন্ যৎকিঞ্চিৎ কুরুতে নরঃ ।

ফলঞ্চান্নারকং তস্ত ধর্ম্মশাঙ্কস্কয়ো ভবেৎ ॥

সঙ্কল্প না করিয়া মানুষ যে কোন কার্য্য করে, তাহার পূর্ণ ফলভাগী হয়
 না এবং ধর্ম্মের অর্ধেক ভাগ ক্ষয় হয় ।

শুক্তিশঙ্খাশ্বহস্তৈশ্চ কাংশ্তরৌপ্যাদিতিস্তথা ।

সঙ্কল্পো নৈব কর্তব্যো যুগ্মেন কদাচন ॥ ভবিষ্যে ।

শঙ্খে, শিথুকে, শুধু হস্তে, কাংশ্তপাত্রে, রৌপ্যপাত্রে, প্রস্তরপাত্রে এবং
 মাটির পাত্রে কদাচ সঙ্কল্প করিবে না ।

গৃহীত্বোড়ুম্বরং পাত্রং বারিপূর্ণং গুণাষিতম্ । দর্ভক্রয়ং সাগ্রমূলং ফলপুষ্প-
 ত্তিলাষিতম্ । জলাশয়ানামকূপে সঙ্কল্পে পূর্কদিদ্বিধুঃ । সাধারণে চোত্তরান্ত
 ঐশাভ্যাং নিষ্কিপেৎ পয়ঃ ॥ ইতি ভবিষ্যে ।

ঔষুধের অর্থাৎ তাত্রাদি পাত্র জলপূর্ণ করিয়া মূল ও অগ্রভাগের সহিত তিনটি কুশ, ফল ও তিল লইয়া সঙ্কলন করিতে হয়। জলাশয়, উপবন ও কূপ প্রতীষ্ঠাকালে পূর্বাভিমুখ, অত্যাশ্র সাধারণ কার্যে উত্তরমুখ হইয়া সঙ্কলন করিবে। সঙ্কলনের মন্ত্র পাঠ করিয়া পাত্রস্থ জল ঈশানকোণে কিঞ্চিৎ নিক্ষেপ করিতে হয়।

হরীতকীফলং শ্রেষ্ঠং সঙ্কলে বিধিপূর্বকম্ ।

তদভাবে চ রস্তা বা ন শুবাকং কদাচন ॥

সঙ্কলন করিতে হরীতকীই শ্রেষ্ঠ, তাহার অভাবে রস্তা দিবে, কিন্তু সুপারি কদাচ দিতে নাই।

সঙ্কলন করিয়া সূক্ত-মন্ত্র পাঠ করিতে হয়ঃ। সূক্ত-মন্ত্র বেদভেদে পৃথক্ পৃথক্ ।

সামবেদীয়-সঙ্কলনসূক্ত ।

ওঁ দেবো বো দ্রবিণোদাঃ পূর্ণাং বিবর্ষ্যাসিচম্ । উন্না সিঞ্চধ্ব-
মুপ বা পৃণধ্ব-মাদিনো দেব ওহতে ॥ ওঁ সঙ্কলিতার্থস্য সিদ্ধিরস্ত ॥

যজুর্বেদীয়-সঙ্কলনসূক্ত ।

ওঁ যজ্ঞাগ্রতো দূরমুদৈতি দৈবং তহু স্পৃশ্য তথৈবৈতি ।
দূরঙ্গমং জ্যোতিষাং জ্যোতিরেকং তস্মৈ মনঃ শিবসঙ্কলনমস্ত ॥

ঋগ্বেদীয়-সঙ্কলনসূক্ত ।

ওঁ যা গুঙ্গূর্ঘ্যা সিনীবালী যা রাকা যা সরস্বতী । ইন্দ্রাণীমহু
উতয়ে বরুণানীং স্বস্তয়ে ॥

সঙ্কলন-মাস ।

আদিকৈ পিতৃকৃত্যে তু মাসশাস্ত্রমসঃ স্মৃতঃ ।

বিবাহাদৌ স্মৃতঃ সৌরো বজ্জাদৌ সাবনো মতঃ ॥

পিতৃকার্যে অর্থাৎ শ্রাদ্ধাদিতে চান্দ্রমাস, বিবাহাদিতে সৌরমাস ও বজ্জাদিতে সাবন মাসের উল্লেখ করিবে।

সৌর, চান্দ্র ও সাবন ;—মাসের এই ত্রিবিধ নাম ।

চন্দ্রের ত্রিশ ভিধিতে এক চান্দ্রমাস হয়। চান্দ্রমাস ছই প্রকার—মুখ্য-
চান্দ্র ও গৌণ-চান্দ্র। শুক্লা প্রতিপদ হইতে অমাবস্তা পর্যন্ত ত্রিশ ভিধিকৈ-

মুখ্য-চান্দ্রমাস বলে, আর কৃষ্ণা প্রতিপদ হইতে পূর্ণিমা পর্যন্ত ত্রিশ তিথিকে গৌণ-চান্দ্রমাস কহে ।

যে সময়ে সূর্য মেঘাদি ষাটশ রাশির এক রাশি হইতে অল্প রাশিতে সংক্রমণ করেন, সেই সংক্রমণ কালকে সৌরমাস বলে। সৌরমাসের সঙ্কলন করিতে হইলে রাশির উল্লেখ করিতে হয়। যথা—অমুকে মাসি অমুকরাশিষ্টে ভাস্করে ইত্যাদি। সূর্য্যোদয় হইতে পুনরায় সূর্য্যোদয় পর্যন্ত এক সাবন দিন, ইহার ত্রিশ দিনে এক সাবন মাস,—অর্থাৎ দিন হিসাবে যে মাস, তাহাই সাবন মাস ।

✓ আসন-শুদ্ধি ।

যে আসনে বসিয়া পূজা করিবে, তাহার নিম্নে ত্রিকোণ মণ্ডল লিখিয়া আসনের উপর একটা পুষ্প দিয়া পাঠ করিবে, এতে গন্ধপুষ্পে ও ত্রী আধার-শক্তি-কমলাসনায় নমঃ ।

তৎপরে আসন ধরিয়া পাঠ করিবে,—আসনমন্ত্রস্য মেরুপৃষ্ঠস্থামিঃ স্ততলং ছন্দঃ কুর্যো দেবতা আসনোপবেশনে বিনিয়োগঃ ।

অনন্তর হাত ষোড় করিয়া পাঠ করিবে—ওঁ পৃথ্বি ত্বয়া ধৃতা লোকা দেবি স্বং বিমুণ্ণা ধৃতা । স্বধং ধারয় মাং নিত্যং পবিত্রং কুরু চাসনম্ ।

✓ জলশুদ্ধি ।

অঙ্কুমূত্রা দ্বারা কোশার জলে তীর্থ আবাহন করিয়া পাঠ করিবে,—

ওঁ গঙ্গে চ যমুনে চৈব গোদাবরি সরস্বতি ।

নশ্মদে সিদ্ধু কাবেরি জলেহস্মিন্ সন্নিধিং কুরু ॥

✓ পুষ্প-শুদ্ধি ।

পুষ্পগুলি স্পর্শ করিয়া পাঠ করিবে—ওঁ পুষ্পে পুষ্পে মহাপুষ্পে স্তপুষ্পে পুষ্পসত্ত্ববে । পুষ্পচয়াবকীর্ণে চ হুং ফট্ স্বাহা ।

কর-শুদ্ধি ।

“ঐং” মন্ত্র দ্বারা একটি রক্তবর্ণ পুষ্প গ্রহণ করিয়া “ওঁ” এই মন্ত্রে ঐ পুষ্প করকরে পেষণ করতঃ “হেঁসোঃ” মন্ত্রে ঐ পুষ্প ঐশানকোণদেশে প্রক্ষেপ করিবে।

ঘটস্থাপন ।

ঘটত্রিংশদঙ্গুলায়ামং যোড়শাঙ্গুলমুচ্চকৈঃ । চতুরঙ্গুলকং কণ্ঠং মুখং তস্য
যড়ঙ্গুলম্ । পঞ্চাঙ্গুলমিতং মূলং বিধানং ঘটনির্ম্মিতেঃ ॥ ইতি মহানির্ঝাণতন্ত্রম্ ।

বিস্তার ঘটত্রিংশৎ অঙ্গুলি, উচ্চে যোড়শ অঙ্গুলি, কণ্ঠ চারি অঙ্গুলি, মুখের
বিস্তার ছয় অঙ্গুলি এবং তলদেশে পঞ্চাঙ্গুলিপরিমিত—ঘটনির্ঝাণের ইহাই বিধি ।

সৌবর্ণং রাজতং তাম্রং কাংশুজং মৃষ্টিকোস্তুবম্ । পাষাণং কাচজং বাপি
ঘটমক্ষতমব্রণম্ । কারয়েদেবতাপ্রীত্যৈ বিস্তৃশাঠ্যং বিবর্জয়েৎ ।

সুবর্ণ, রজত, তাম্র, কাংশু অথবা মৃত্তিকা নির্ম্মিত, কিম্বা পাষাণ বা কাচজ
ঘটই দেবতার প্রীতিপ্রদ হইয়া থাকে । কিন্তু প্রত্যেক লোকেই যেন স্মরণ
থাকে যে, কৰ্ম্মের ফললাভ করিতে হইলে, ঘটনির্ঝাণে যেন বিস্তৃশততা না ঘটে
অর্থাৎ অবহানুযায়ী ঘট দান করা হয় । ঘট সূদৃশ ও অক্ষত হওয়া চাই ।

সৌবর্ণং ভোগদং প্রোক্তং রাজতং মোক্ষদায়কম্ । তাম্রং প্রীতিকরং
জ্যেয়ং কাংশুজং পুষ্টিবর্দ্ধনম্ ॥ কাচং বশ্রকরং প্রোক্তং পাষাণং স্তম্ভকর্ষণি ।
মৃগ্নয়ং সৰ্ব্বকার্য্যেষু সূদৃশ্যং সুপরিষ্কৃতং ॥

হেম-ঘট ভোগদ এবং রজত-ঘট মোক্ষদায়ক বলিয়া উক্ত হইয়াছে ।
প্রীতিকর কার্য্যে তাম্র ও পুষ্টিবর্দ্ধনে কাংশুজ ঘট, বশীকরণে কাচ ও স্তম্ভন-
কার্য্যে পাষাণ-ঘট প্রশস্ত । মৃত্তিকানির্ম্মিত ঘট পরিষ্কৃত ও সূদৃশ হইলে
সর্ব কার্য্যেই প্রশস্ত হয় ।

নবরত্নং পঞ্চরত্নং ঘট-মধ্যে বিনিক্ষিপেৎ ।

তদভাবে মহেশানি সূবর্ণঞ্চ প্রদাপয়েৎ ॥

ঘটমধ্যে নবরত্ন ও পঞ্চরত্ন প্রদান করিবে । তাহার অভাব হইলে কেবল
সূবর্ণ প্রদান করিবে ।

ভূমিধাঁত্ৰং ঘটশ্চৈব জলং পল্লবমেব চ । ফলং পুষ্পঞ্চ সিন্দূরং স্থিরীকরণমেব চ ॥

ঘটস্থাপনে ভূমি, ধাতু, ঘট, জল, পল্লব, (পঞ্চপল্লব দেওয়ার ব্যবস্থা
আছে, বধা,—অখণ্ড, ঘট, তাম্র, পাকুর ও যজ্ঞডুমুর, কিন্তু অধিকাংশ স্থলে
আত্মপল্লব দেওয়া হয়) । ফল (নারিকেল, তদভাবে রসু), পুষ্প ও সিন্দূর
দিয়া পুস্তিকা আঁকিয়া দিতে হয়,—তৎপরে স্থিরীকরণ । (দধি, অক্ষত,
আলতা, শরাব ও বস্ত্রাচ্ছাদিত করিবার ব্যবহার আছে) ।

৳ সামবেদি-ঘটস্থাপন ।

ভূমিতে হাত দিয়া পাঠ করিতে হইবে,—ওঁ ভূমিরন্তরীক্ষং ত্রোহা
ভূতায়ঃ ॥

ধাত্রে হাত দিয়া পাঠ করিবে,—ওঁ ধানাবস্তং করস্তিগমপূপবস্ত-
মুক্ধিনম্ । ইন্দ্র প্রাতর্জুষ্ম নঃ ॥

ঘট ধরিয়া পাঠ করিবে,—ওঁ আবিশন্ কলশং স্তুতো বিশ্বা
অর্ধম্ভি শ্রিয়ঃ । ইন্দুরিন্দ্রায় ধীয়তে ॥

জলে হাত দিয়া পাঠ করিবে,—ওঁ আ নো মিত্রোবরুণা স্ত্বৈতৈর্গব্যুতি
মুক্কতং । মধ্বা রজাংসি শুক্রত্ ॥

পল্লব ধরিয়া পাঠ করিবে,—ওঁ অয়মূর্জ্জাবতো বৃক্ষ উর্জ্জীবফলিনী
ভব । পর্ণং বনস্পতে নুত্বা নুত্বা চ সূয়তাং রয়িঃ ॥

ফল ধরিয়া পাঠ করিবে,—ওঁ ইন্দ্রং নরো নেমধিতা হবস্তে যৎ
পার্য্যা মুনজতে ধিয়স্তাঃ । শুরো নৃষাতা শ্রবসশ্চ কাম আ
গোমতি ব্রজে ভজা স্ত্বং নঃ ॥

পুষ্প ধরিয়া পাঠ করিবে,—ওঁ পবমান ব্যগ্নুহি রশ্মিভির্বাজসা-
তমঃ । দধৎ স্তোত্রে স্ত্ববীর্ধ্যম্ ॥

সিন্দুর স্পর্শ করিয়া পাঠ করিবে,—ওঁ সিঙ্কোরুচ্ছাসে পতয়ন্তমুক্কগং
হিরণ্যপাবাঃ পশুমপস্ব গৃভ্নতে ॥

স্থিরীকরণ (ঘটে হাত দিয়া পাঠ করিবে),—ওঁ ত্বাবতঃ পুরুবসো
বয়মিন্দ্র প্রণেতঃ । স্যসি স্মাতর্হরীণাং ॥

হাত ঝোড় করিয়া পাঠ করিবে,—ওঁ সর্ব্বতীর্থোস্তবং বারি সর্ব্বদেব-
সমস্থিতম্ । ইমং ঘটং সমারুহ্য তিষ্ঠ দেব গণৈঃ সহ ॥

দেবীপূজায়,—তিষ্ঠ দেবি গণৈঃ সহ ॥

অতঃপর ঘটের উপর গায়ত্রী পাঠ করিবে ।

ঋগ্বেদি-ঘটস্থাপন ।

ভূমিতে হস্ত দিয়া পাঠ করিবে,—ওঁ উৰ্বী সন্ননী বৃহতী ঋতেন
হবে দেবানামবসা জনিত্রী । দধাতে যে অমৃতং স্প্রতীকে
দ্বাবা রক্ষতং পৃথিবী নো অহ্বাৎ ॥

ধাত্রে হস্ত দিয়া পাঠ করিবে,—ওঁ ধানাবস্তং করস্তিগমপূবস্ত-
মুক্ধিনম্ । ইন্দ্র প্রাতজু'ষশ্ব নঃ ।

ঘটে হস্ত দিয়া পাঠ করিবে,—ওঁ এতানি ভদ্রা কলশ ক্রিয়াম কুরু
শ্রবণ দদতো মঘানি । দান ইছো মঘবানঃ সো অস্তয়ং চ
সোমো হৃদি যং বিভশ্মি ॥

জল স্পর্শ করিয়া পড়িবে,— ওঁ বরুণশ্রোত্তস্তনমসি বরুণশ্চ স্কন্ত-
সর্জ্জনী স্বঃ । বরুণশ্চ ঋতসদন্তসি । বরুণশ্চ ঋতসদনমসি ।
বরুণশ্চ ঋতসদনমাসীদ ॥

ফলে হস্ত দিয়া পাঠ করিবে,—ওঁ যাঃ ফলিনীর্ষা অফলা অপুশ্পা-
যাশ্চ পুষ্পিণীঃ । বৃহস্পতিপ্রসূতাস্তা নো মুঞ্চন্ত্বংহসঃ ॥

স্থিরীকরণ,—ওঁ শ্বিরো ভব বীড়ঙ্গ, আশুর্ভব বাজ্যর্কবন্ । পৃথু-
র্ভব স্ত্বদস্ত্বমগ্নেঃ পুরীষবাহনঃ ॥

পরে কৃতাজলি হইয়া—ওঁ সর্কতীর্থোস্তবং বারি ইত্যাদি পাঠ করিবে ।

যজুর্বেদি-ঘটস্থাপন ।

স্বলক্ষণ ঘটে ধাত্র, দুর্কা, পুষ্প, সিন্দূর ও চন্দনাদি দিয়া পাঠ করিবে ।

ভূমি—ওঁ ভূরসি ভূমিরশ্চাদিতিরনি, বিশ্বধায়া বিশ্বশ্চ ভুব-
নশ্চ ধর্ত্বী । পৃথিবীং যচ্ছ, পৃথিবীং দৃংহ, পৃথিবীং মা হিইসীঃ ॥

ধান্য—ওঁ ধান্যমসি ধিনুহি দেবান্ ধিনুহি যজ্ঞং । ধিনুহি
যজ্ঞপতিং ধিনুহি মাং যজ্ঞশ্চম্ ॥

ঘটে—ওঁ আ জিত্র কলশং মহা জ্বা বিশ্বস্ত্বিন্দবঃ । পুনরুর্জ্জা
নিবর্ত্তস্ব, সা নঃ সহস্রং ধুক্ণোরুধারা পয়স্বতী, পুনর্মা বিশতা-
দ্রয়িঃ ॥

জলে—ওঁ বরুণশ্রোত্তস্তনমসি, বরুণশ্চ স্কন্তসর্জ্জনী স্বঃ ।
বরুণশ্চ ঋতসদন্তসি । বরুণশ্চ ঋতসদনমাসীদ ॥

পল্লব—ওঁ ধন্বনা গা ধন্বনাজিৎ জয়েম, ধন্বনা তীত্রাঃ সমদো জয়েম । ধনুঃ শত্রোরপকামং ক্রণোতি ধন্বনা সর্বাঃ প্রদিশো জয়েম ॥

ফল—ওঁ যাঃ ফলিনীর্ষা অফলা অপুষ্ণা যাশ্চ পুষ্ণিণীঃ । বৃহস্পতিপ্রসূতাস্তা নো মুঞ্চন্তংহসঃ ॥

সিন্দুর—ওঁ সিন্ধোরিব প্রাধ্বনে শূঘনাসো বাতপ্রমিয়ঃ পতয়ন্তি যহ্নাঃ । স্নতস্ম ধারা অরুঘো ন বাজী, কাষ্ঠা ভিন্দম্মৃশ্মিভিঃ পিহ্মমানঃ ॥

দূর্বা—ওঁ কাণ্ডাৎ কাণ্ডাৎ প্ররোহন্তী পরুঘঃ পরুঘঃ পরি । এবা নো দুর্বে প্রতনু সহশ্রেণ শতেন চ ॥

পুষ্প—ওঁ ত্রীশ্চ তে লক্ষ্মীশ্চ পত্ন্যা অহোরাত্রে পার্শ্বে নক্ষত্রাণি রূপমস্থিনো ব্যাতম্ । ইষণ্মিষাণামুন্ম ইষণ, সর্ব লোকং ম ইষণ ॥

গন্ধ—ওঁ গন্ধদ্বারাং ছুরাধর্ষাং নিত্যপুষ্টাং করীষিণীম্ । ঈশ্বরীং সর্বভূতানাং ত্বামিহোপহ্বয়ে শ্রিয়ম্ ॥

বস্ত্র—ওঁ যুবা স্ত্বাসাঃ পরিবীত আগাৎ স উ শ্রেয়ান্ ভবতি জায়মানঃ । তং ধীরাসঃ কবয় উন্নয়ন্তি সাধ্যো মনসা দেবয়ন্তঃ ॥

স্থিরীকরণ—ওঁ সর্বতীর্থোদ্ভবং বারি সর্বদেবসমস্থিতম্ । ইমং ঘটং সমারুহ্য তিষ্ঠ দেব গঠৈঃ সহ ॥

স্বাং স্বাং স্থিরো ভব বিড়ঙ্গ আশুর্ভব বাজ্যর্কবন্ । পৃথুর্ভব স্ত্বদস্ত্রমগ্নেঃ পুরীষবাহনঃ ॥

অনন্তর গায়ত্রী পাঠ করিবে ।

কোন কোন কার্যে ঘণ্টের চারিদিকে কাণ্ড চতুষ্টয় আরোপণের (তীর পোতার) বিধি আছে এবং তাহাতে লালরঙ্গের হতা বেটন করা হয় ।

কাণ্ড আরোপণের মন্ত্র—ওঁ কাণ্ডাৎ কাণ্ডাৎ প্ররোহন্তী পরুঘঃ পরুঘঃ পরি । এবা নো দুর্বে প্রতনু সহশ্রেণ শতেন চ ।

তাস্ত্রিক ঘটস্থাপন ।

ঘট শুদ্ধির জন্ত “ক্লীং” এই মন্ত্রে জলদ্বারা ঘট প্রোক্ষণ করিবে, “ঐং” মন্ত্রে ঘট শোধন করিবে। “হ্রীং” মন্ত্রে ঘট স্থাপন করিয়া “হ্রীং” মন্ত্রে ঘট জলপূর্ণ করিবে। অনন্তর নিম্নলিখিত মন্ত্র পাঠপূর্বক তীর্থস্থাস করিবে। যথা,—

ওঁ গঙ্গাত্যাঃ সরিতঃ সর্বাঃ সরাংসি জলদা নদাঃ । হৃদাঃ
প্রস্রবণাঃ পুণ্যাঃ স্বর্গপাতালভূগতাঃ । সর্বতীর্থানি পুণ্যানি
ঘটে কুর্ব্বন্তু সন্নিধিम् ॥

তৎপরে, “শ্রীং” মন্ত্রে পল্লব দিবে, “হুং” মন্ত্রে ফলদান করিবে, “স্ত্রীং” মন্ত্রে স্থিরীকরণ করিয়া “রং” মন্ত্রে সিন্দূর দিয়া “যং” মন্ত্রে পুষ্প দিবে। তদনন্তর দেবতার মূলমন্ত্রে দুর্বা দিয়া “ওঁ” মন্ত্রে অভ্যক্ষণ করতঃ “হুং ফট্ স্বাহা” এই মন্ত্রে কুশ দ্বারা তাড়ন করিবে।

সামান্যার্থ্য ।

ভূমিতে ত্রিকোণ মণ্ডল করিয়া তাহার উপরে গন্ধপুষ্প দ্বারা পূজা করিবে।

ওঁ আধারশক্তয়ে নমঃ, ওঁ কূর্মায়ে নমঃ, ওঁ অনন্তায় নমঃ,
ওঁ পৃথিব্যৈ নমঃ ॥

তৎপরে ‘ফট্’ এই মন্ত্রে অর্ঘ্যপাত্র প্রক্ষালন করিয়া, পরে ত্রিপদিকার উপরে স্থাপন করিবে। “ওঁ” এই মন্ত্রে সেই পাত্র জলে পূর্ণ করিয়া পূজা করিবে।—মন্ত্র যথা—মং বহ্নিমণ্ডলায় দশকলাত্বনে নমঃ, অং সূর্য্যমণ্ডলায় দ্বাদশকলাত্বনে নমঃ, উং সোমমণ্ডলায় ষোড়শ-কলাত্বনে নমঃ ॥

তৎপরে পাত্রস্থ জল বিভাগ করিয়া গন্ধ, পুষ্প ও দুর্বা প্রভৃতি প্রদান করিয়া ধেনুমুদ্রাদ্বারা অমৃতীকরণ করিয়া মংগুমুদ্রাদ্বারা আচ্ছাদন করতঃ অঙ্কুমুদ্রাদ্বারা সেই জলে তীর্থ সকলের আবাহন করিবে। যথা—

ওঁ গঙ্গে চ যমুনে চৈব গোদাবরি সরস্বতি । নর্গদে সিঙ্কু-
কাবেরি জলেহস্মিন্ সন্নিধিং কুরু ॥

তৎপরে “ওঁ” এই মন্ত্র অর্ঘ্যপাত্রের উপর দশবার জপ করিয়া সেই জলের ছিটা মন্তকে ও পূজার উপকরণে দিবে।

শ্বেত সরিষা বা আতপ তণ্ডুল লইয়া নিম্নোক্ত মন্ত্র পাঠ করিয়া তাহা চতুর্দিকে ছিটাইয়া দিবে। এই মন্ত্র,—ওঁ অপসর্পস্তু তে ভূতা যে ভূতা ভুবি সংস্থিতাঃ । যে ভূতা বিঘ্নকর্তারস্তুে নশ্যন্তু শিবাঙ্জয়া ॥

ভূতাপসারণ কার্যেতে কিঞ্চিৎ পার্থক্য আছে, যেখানে সেইরূপ বিশেষত্ব আছে, সে স্থলে পৃথকরূপে লিখিত হইবে। সাধারণতঃ অল্পলিখিত এইরূপ।

মাষভক্তবলি ।

নিজ বামে গোময়ের দ্বারা ত্রিকোণ মণ্ডল লিখিয়া তাহার উপরে পূজা করিবে,—“এতে গন্ধপুষ্পে ওঁ ক্ষেত্রপালাদিভূতগণেভ্যো নমঃ” এই মন্ত্রে পাদ্যাদি দ্বারা পূজা করিয়া নূতন খুরি বা বিঘ্নপত্রের উপরে মাষকলাই, দধি ও হরিদ্রাচূর্ণ একত্রে মিশ্রিত করিয়া তাহার অর্চনা করতঃ নিবেদন করিয়া দিবে,—ওঁ মাষভক্তবলয়ে নমঃ । এষ মাষভক্তবলিঃ ওঁ ক্ষেত্র-পালাদিভূতগণেভ্যো নমঃ ॥

নিবেদনান্তে প্রার্থনা মন্ত্র যথা,—ওঁ ভূতপ্রতাপিশাচাশ্চ দানবা রাক্ষসাশ্চ যে । শান্তিং কুর্ব্বন্তু তে সর্বে ইমং গৃহ্ণন্তু মদবলিম্ ॥

তৎপরে শ্বেত সর্ষপ গ্রহণ করিয়া নিম্নোক্ত মন্ত্র পাঠপূর্বক উহার দশদিকে ছিটাইয়া দিবে। মন্ত্র যথা,—ওঁ বেতালাশ্চ পিশাচাশ্চ রাক্ষসাশ্চ সরীসৃপাঃ । অপসর্পস্তু তে সর্বে নারসিংহেন তাড়িতাঃ ॥

প্রাণায়াম

পুরয়েৎ ষোড়শৈকীযুৎ ধারয়েত্তচ্চতুশ্চৈঃ । রেচয়েৎ কুস্তকান্দেন অশস্ত-স্তত্তুরীয়তঃ । তদশস্তো তচ্চতুর্থ্যা এবং প্রাণস্ত সংযমঃ । প্রাণায়ামং বিনা মন্ত্রী পূজনে নৈতি যোগ্যতাম্ । কনিষ্ঠানামিকাস্তুষ্ঠৈর্ধনাসাপুটধারণম্ । প্রাণায়ামঃ স বিজ্ঞেয়স্তর্জুনীমধ্যমে বিনা ॥ জ্ঞানার্গবে ।

দক্ষিণহস্তের অঙ্গুষ্ঠ দ্বারা দক্ষিণনাসাপুট ধারণ করতঃ বায়ু রোধ করিয়া ওঁ অথবা মূলমন্ত্র ষোড়শবার জপ করিতে করিতে নাসাপুট দিয়া বায়ু পূরণ করিয়া কনিষ্ঠা ও অনামিকা অঙ্গুলি দ্বারা বামনাসাপুট ধারণ করিয়া বায়ু রোধ করিয়া ওঁ বা মূলমন্ত্র প্রথমবারের চতুশ্চৈঃ—অর্থাৎ চৌষট্টিবার জপ করিতে করিতে কুস্তক করিবে, তৎপরে অঙ্গুষ্ঠ দক্ষিণনাসা হইতে তুলিয়া ওঁ বা

মূল মন্ত্র বত্রিশবার জপ করিতে করিতে দক্ষিণনাসাপুট দ্বারা ক্রমে ক্রমে রেচন করিবে । বামহস্তে কর-রেখায় জপের সংখ্যা রাখিবে ।

এইভাবে পুনশ্চ বিপরীতক্রমে—অর্থাৎ শ্বাস ত্যাগের পর ঐ দক্ষিণনাসা দ্বারাই পূর্ববৎ ঔ অথবা মূলমন্ত্র জপ করিতে করিতে পূরক এবং উভয় নাসা ধরিয়া কুম্ভক ও শেষ রেচক করিতে হইবে । অতঃপর পুনরায় অবিকল প্রথমবারের স্থায় নাসা ধারণক্রমানুসারে পূরক, কুম্ভক এবং রেচক করিবে ।

প্রাপ্তকৃত সংখ্যা জপ করিতে অশক্ত হইলে যথাক্রমে ৮।৩২।১৬ অথবা ৪।১৬।৮ বার জপ করিলেও হয় ।

ভূতশুদ্ধি ।

রমিতি জলধারয়া বহ্নিপ্রাকারং বিচিন্ত্য স্বাক্ষে উত্তানো করৌ কৃৎসা সোহহ-
মিতি মন্ত্রেণ জীবাশ্মানং হৃদয়স্থং দীপকলিকাকারং মূলাধারস্থকুলকুণ্ডলিত্রা
সহ স্তম্ভাবশ্মানা মূলাধার-স্বাধিষ্ঠান-মণিপুরানাহত-বিশুদ্ধাজ্জাখ্য-ষট্ চক্রাণি
ভিত্ত্বা, শিরোহবস্থিতাধোমুখ সহস্রদলকমল-কর্ণিকান্তর্গত পরমাশ্মানি সংবোজ্য
তত্রৈব পৃথিব্যপ-তেজোবায়ুকাশ-গন্ধ-রূপ-রস-স্পর্শ-শব্দ-নাসিকা-জিহ্বা-চক্ষু-
শ্রবক্-শ্রোত্র-বাক্-পাণি-পাদ-পায়ুপস্থ-প্রকৃতিমনোবুদ্ধ্যহঙ্কারচতুর্বিংশতি-তস্থানি
লীনানি বিভাব্য যমিতি বায়ুবীজং ধূম্রবর্ণং বামনাসাপুটে বিচিন্ত্য তস্ত্র বোড়শ-
বারজপেন বায়ুনা দেহমাপূর্য্য নাসাপুটৌ ধৃত্বা তস্ত্র চতুঃষষ্টিবারজপেন কুম্ভকং
কৃৎসা বামকুম্ভিস্থ-কুম্ভবর্ণপাপপুরুষেণ সহ দেহং সংশোষ্য তস্ত্র দ্বাত্রিংশদ্বার-
জপেন দক্ষিণনাসয়া বায়ুং রেচয়েৎ । পুনর্দক্ষিণনাসাপুটে রমিতি বহ্নিবীজং
রক্তবর্ণং ধ্যাত্বা তস্ত্র বোড়শবারজপেন বায়ুনা দেহমাপূর্য্য নাসাপুটৌ ধৃত্বা
তস্ত্র চতুঃষষ্টিবারজপেন কুম্ভকং কৃৎসা কুম্ভবর্ণপাপপুরুষেণ সহ মূলাধারোথিতেন
বহ্নিনা দন্ধু। তস্য দ্বাত্রিংশদ্বারজপেন বামনাসয়া ভস্মনা সহ বায়ুং রেচয়েৎ । ততঃ
ঠমিতি চন্দ্রবীজং শুক্লবর্ণং বামনাসায়াং ধ্যাত্বা তস্ত্র বোড়শবার জপেন ললাটে
চন্দ্রং নীত্বা নাসাপুটৌ ধৃত্বা যমিতি বরুণবীজস্ত্র চতুঃষষ্টিবারজপেন ললাটস্থ-
চন্দ্রাদালিতস্ত্রধয়া মাতৃকাবর্ণাঙ্গিকয়া সমস্তদেহং বিরচ্য লমিতি পৃথ্বীবীজস্ত্র
দ্বাত্রিংশদ্বারজপেন দেহং স্তদৃঢ়ং বিচিন্ত্য দক্ষিণেন বায়ুং রেচয়েৎ । ততো
হংস ইতি মন্ত্রেণ জীবাদিকং স্বস্থানে সংস্থাপ্য দেবরূপমাশ্মানং বিচিন্তয়েৎ ।

এইগুলি মনোযোগ সহকারে বিশেষরূপ চিন্তা করিবে । “রং মন্ত্রে জলের
দ্বারা দিয়া বহ্নিপ্রাকার (যেন চতুর্দিকে বহ্নি দ্বারা বেষ্টিত স্থানে বসিয়া আছি)
এইরূপ চিন্তা করতঃ চিৎভাবে হস্তদ্বয় উপর্যুপরি (ক্রোড়ে) রাখিয়া “সোহহং”

এই মন্ত্রে হংপ্রদেশস্থ দীপকলিকাকার জীবাঙ্ঘাকে মূলাধারস্থিত কুলকুণ্ডলিনীর সহিত স্নয়ুমাপথে মূলাধার, স্বাধিষ্ঠান, মণিপুর, অনাহত, বিশুদ্ধ এবং আঞ্জা নামক ঘটচক্র (চতুর্দল, ষড়্‌দল, দশদল, দ্বাদশদল, বোড়শদল ও দ্বিদলপদ্ম) ভেদ করিয়া শিরোহবস্থিত অধোমুখ সহস্রদল কমলের কর্ণিকামধ্যস্থ পরমা-
 ঙ্ঘাতে সংযোগ করিয়া তথায় দৈহিক পৃথিবী, জল, তেজ, বায়ু, আকাশ, গন্ধ, রূপ, রস, স্পর্শ, শব্দ, নাসিকা, জিহ্বা, চক্ষু, ত্বক্, কর্ণ, বাক্, হস্ত, পদ, পায়ু, উপস্থ, প্রকৃতি, মন, বুদ্ধি, অহঙ্কার এই চতুর্বিংশতি তত্ত্বকে বিলীন ভাবনা করিয়া তৎপরে অম্লুষ্ঠদ্বারা বামনাসাপুট রোধ করিয়া বং এই ধূম্রবর্ণ বায়ু বীজ চিন্তা করিয়া প্রাণায়ামানুসারে ১৬ বার জপ করতঃ বামনাসা দ্বারা সমস্ত দেহ বায়ুতে আপূরণ করিবে। পরে উভয় নাসা টিপিয়া ধরিয়া ঐ বং বীজটী ৬৪ বার জপ করিতে করিতে ক্লম্ববর্ণ পাপপুরুষের সহিত নিজদেহ শোষণ চিন্তা করিবে। তৎপরে ঐ “যং” বীজ ৩২ বার জপে দক্ষিণনাসা দ্বারা বায়ু ত্যাগ করিবে। পরে দক্ষিণনাসাপুটে “রং” রক্তবর্ণ এই বহ্নিবীজ চিন্তা করিয়া ১৬ বার জপপূর্বক বায়ুদ্বারা দেহ পূরণ করিবে এবং ৬৪ বার জপে কুম্ভক করিয়া মূলাধারোখিত বহ্নিদ্বারা ক্লম্ববর্ণ পাপপুরুষ সহিত দন্ধ চিন্তা করিয়া পুনরায় বত্রিশবার জপে বামনাসা দ্বারা দক্ষীভূত পাপপুরুষের ভস্মের সহিত বায়ু পরিত্যাগ করিবে। পরে “ঠং” এই চন্দ্রবীজ শুক্রবর্ণ চিন্তা করিয়া ১৬ বার জপে পূর্বরূপ দেহ পূরণ পূর্বক “রং” এই বক্রবীজ ৬৪ বার জপে কুম্ভক করিয়া ললাটে চন্দ্র আনয়ন করিয়া চন্দ্র-বিগলিত মাতৃকাবর্ণাঙ্ঘিকা সূধা দ্বারা সমস্ত দেহ পুনরায় রচনা করিবে। পরে “লং” পৃথ্বীবীজটীকে চিন্তা করিয়া ৩২ বার জপে দেহকে স্নদৃঢ় চিন্তা করিয়া দক্ষিণনাসা দ্বারা বায়ু ত্যাগ করিবে। অনন্তর “হংসঃ” এই মন্ত্রে জীবাঙ্ঘাকে বিলীন কুলকুণ্ডলিনী সহ চতুর্বিংশতি তত্ত্বকে স্ব স্ব স্থানে স্থাপন করিয়া নিজ শরীরকে অভীষ্টদেবের সদৃশ চিন্তা করিবে।

ভূতশুদ্ধিঃ ততঃ কুর্যাৎ প্রাণায়ামক্রমেণ চ ॥ ইতি জ্ঞানার্ণবে ।

প্রাণায়ামের অম্লক্রমানুসারে ভূতশুদ্ধি করিতে হয় ।

সংক্ষেপ-ভূতশুদ্ধি । *

রং মন্ত্রে আপনার চতুর্দিকে জলধারা দিয়া আপনাকে বহ্নি প্রাচীরের মধ্যবর্তী ভাবনা করিবে। পরে নাসিকাদ্বয় টিপিয়া ধরিয়া

* ক্ষিতি অগ্ তেজ মরুৎ ও বোম—এই পঞ্চভূতের দ্বারা দেহ নিশ্চিত হইয়াছে এই পঞ্চভূতের শুদ্ধি বিধানকেই ভূতশুদ্ধি বলা হইয়া থাকে। . . .

নিম্নলিখিত মন্ত্র চতুষ্টয় পাঠ করিয়া দেবতাকে ভাবনা করিলেই সংক্ষেপে ভূতশুদ্ধি হয়। মন্ত্র চতুষ্টয় যথা—ওঁ মূলশৃঙ্গাটাচ্ছিরঃসুমুন্না-পথেন জীবশিবং পরমশিবপদে যোজয়ামি স্বাহা ॥ ১

ওঁ যং লিঙ্গশরীরং শোষয় স্বাহা ॥ ২

ওঁ রং সঙ্কোচশরীরং দহ দহ স্বাহা ॥ ৩

ওঁ পরমশিব সুমুন্নাপথেন মূলশৃঙ্গাটমুল্লসোল্লস জ্বল জ্বল প্রজ্বল প্রজ্বল হংসঃ সোহং স্বাহা ।

কৃষ্ণবিষয়ক সংক্ষেপ ভূতশুদ্ধি ।

স্বকীয় হৃদয়ে ধ্যায়েৎ শ্রীকৃষ্ণচরণাম্বুজম্ ।

ভূতশুদ্ধিমিমাং প্রাহঃ সর্বাগমবিশারদাঃ ।

নিজ হৃদয়ে শ্রীকৃষ্ণদেবের চরণাম্বুজ ধ্যান করিলেই ভূতশুদ্ধি হয় ।

শ্রাস করিবার ক্রম ।

মনসা বা শ্রুসেন্যাসান্ পুষ্পেণৈবাথ বা শ্রুসেৎ ।

অঙ্কুষ্ঠানামিকাবোগান্নাসেদ্বা সর্কপর্কস্ব ॥

মনের দ্বারা, পুষ্পের দ্বারা, অঙ্কুষ্ঠ ও অনামিকা অঙ্গুলিবোগে কিম্বা সমস্ত গ্রন্থি দ্বারা শ্রাস করা যায় ।

মাতৃকান্ধাস ।

অশ্রু মাতৃকামন্ত্রশ্রু ব্রহ্মঋষির্গায়ত্রীচ্ছন্দো মাতৃকাসরস্বতী দেবতা হলো বীজানি স্বরাঃ শব্দং যো মাতৃকান্ধাসে বিনিয়োগঃ ।

উক্ত মন্ত্রদ্বারা মাতৃকান্ধাসের ঋষ্যাদিস্মরণপূর্বক লিখিত স্থলে পুষ্প বা অঙ্কুষ্ঠ ও অনামিকার যোগে শ্রাস (স্পর্শ) করিবে ।

শিরসি ওঁ ব্রহ্মণে ঋবয়ে নমঃ, মুখে ওঁ গায়ত্রীচ্ছন্দসে নমঃ, হৃদি ওঁ মাতৃকাসরস্বতৌ দেবতায়ৈ নমঃ, গুহে ওঁ হলেভ্যো বীজেভ্যো নমঃ, পাদয়োঃ ওঁ স্বরেভ্যঃ শক্তিভ্যো নমঃ, সর্কাদ্ধে ওঁ ক্লীং কীলকায় নমঃ ।

করগ্ৰাস ।—ওঁ অং কং খং গং ঘং ঙং আং অঙ্কুষ্ঠাভ্যাং নমঃ । ওঁ হিং চং ছং জং ঝং ঞং ঙং তর্জনীভ্যাং স্বাহা । ওঁ উং টং ঠং ডং ঢং ণং উং মধ্যমাভ্যাং বঘট্ । ওঁ এং তং ধং দং ধং নং ঐং অনামিকাভ্যাং হুং । ওঁ ওং পং ফং বং ভং মং ওঁং কনিষ্ঠাভ্যাং বৌঘট্ । ওঁ অং যং রং লং বং শং ষং সং হং ঙং অং করতলপৃষ্ঠাভ্যামন্ত্রায় ফট্ । •

অঙ্গত্ৰাস ।—ওঁ অং কং খং গং ঘং ঙং আং হ্রদয়ায় নমঃ । ওঁ ইং চং ছং জং ঝং ঞং ঙং শিরসে স্বাহা । ওঁ উং টং ঠং ডং ঢং ণং উং শিখায়ৈ বযট্ । ওঁ এং তং ধং দং ধং নং ঐং কবচায় হুং । ওঁ ওং পং ফং বং ভং মং ঔং নেত্রত্রয়ায় বৌষট্ । ওঁ অং যং রং লং বং শং যং সং হং লং ঋং অং করতলপৃষ্ঠাভ্যামঙ্গায় ফট্ ।

অন্তর্নাতৃকাত্ৰাস ।

জ্ঞানার্গবাদি তন্ত্রে লিখিত আছে যে, মাতৃকার ঋষ্যাদিত্রাস, করত্রাস ও অঙ্গত্রাস করিবার আগে অন্তর্নাতৃকাত্ৰাস করিবে । দেহমধ্যে আধারাদি জন্মধ্য পর্য্যন্ত ছয়টী পদ্ম আছে, এ সকল পদ্মে অন্তর্নাতৃকাত্ৰাস করিতে হয় । কর্ণস্থলে যে ষোড়শদল পদ্ম আছে, তাহার ষোড়শ পত্রে ত্ৰাস করিবে । যথা—ওঁ অং নমঃ, আং নমঃ, ইং নমঃ, ঙ্গং নমঃ, উং নমঃ, উং নমঃ, ঋং নমঃ, ঋং নমঃ, ৯ং নমঃ, ৯ং নমঃ, এং নমঃ, ঐং নমঃ, ওং নমঃ, ওং নমঃ, অং নমঃ, অং নমঃ ।

হৃদয়স্থিত দ্বাদশদলপদ্মে—ওঁ কং নমঃ, খং নমঃ, গং নমঃ, ঘং নমঃ, ঙং নমঃ, চং নমঃ, ছং নমঃ, জং নমঃ, ঝং নমঃ, ঞং নমঃ, টং নমঃ, ঠং নমঃ ।

নাভিমূলস্থিত দশদলপদ্মে—ওঁ ডং নমঃ, ঢং নমঃ, ণং নমঃ, তং নমঃ, ধং নমঃ, দং নমঃ, ধং নমঃ, নং নমঃ, পং নমঃ, ফং নমঃ ।

লিঙ্গমূলস্থিত ষড়দলপদ্মে—ওঁ বং নমঃ, ভং নমঃ যং নমঃ, যং নমঃ রং নমঃ, লং নমঃ ।

মূলাধারস্থিত চতুর্দলপদ্মে—ওঁ বং নমঃ, শং নমঃ, যং নমঃ সং নমঃ ।

ক্রমধ্যস্থিত দ্বিদলপদ্মে—ওঁ হং নমঃ, ঋং নমঃ ।

বিষ্ণুবিষয়ে আধারাদি মস্তক পর্য্যন্ত ষট্ পদ্মে নিম্নলিখিত বর্ণত্রাস করিবে ।

যথা—মূলাধারস্থিত স্ত্রবর্ণাভ চতুর্দলপদ্মে—ওঁ বং নমঃ, শং নমঃ, যং নমঃ, সং নমঃ ।

লিঙ্গমূলস্থিত বিদ্যাদাভ ষড়দলে স্বাধিষ্ঠানপদ্মে—ওঁ বং নমঃ, ভং নমঃ মং নমঃ, যং নমঃ, রং নমঃ, লং নমঃ ।

নাভিমূলস্থিত নীলমেঘপ্রভ দশদল মণিপুরপদ্মে—ওঁ ডং নমঃ, ঢং নমঃ, ণং নমঃ, তং নমঃ, ধং নমঃ, দং নমঃ, ধং নমঃ, নং নমঃ, পং নমঃ, ফং নমঃ ।

হৃদয়স্থিত প্রবালরুচিসন্নিভ দ্বাদশদল অনাহতপদ্মে—ওঁ কং নমঃ, খং নমঃ, গং নমঃ, ঘং নমঃ, ঙং নমঃ, চং নমঃ, ছং নমঃ, জং নমঃ ঝং নমঃ, ঞং নমঃ, টং নমঃ, ঠং নমঃ ।

কর্ণস্থিত ধূম্রবর্ণ ষোড়শদল বিষ্ণুদ্বাখ্যপদ্মে—ওঁ. অং নমঃ, আং নমঃ, ইং

নমঃ, ঙ্গং নমঃ, উং নমঃ, উং নমঃ, ঞ্গং নমঃ, ঞ্গং নমঃ, ঙ্গং নমঃ, ঙ্গং নমঃ, ঙ্গং নমঃ, ঙ্গং নমঃ, ঙ্গং নমঃ, ঙ্গং নমঃ ॥

ক্রমবিন্যাসিত চন্দ্রবর্ণ দ্বিদলপদ্যে—হং নমঃ, কং নমঃ ।

হিমবর্ণবিভূষিত সহস্রারপদ্যে সৃষ্টিস্থিতিলায়াত্মক পরমশিবের চিন্তা করিবে । ইহাকেই অন্তর্স্মাতৃকাত্মাস বলে ।

এই প্রকারে অন্তর্স্মাতৃকাত্মাস করিয়া বাহ্যস্মাতৃকাত্মাস করিবে । প্রথমে বাহ্যস্মাতৃকার ধ্যান করিবে ।

ধ্যান ।—পঞ্চাশল্লিপিভির্বিভক্তমুখদোঃপন্থ্যবক্ষঃস্থলাং ভাস্ম-
ম্মোলিনিবন্ধচন্দ্রশকলামাপীনতুঙ্গস্তনীম্ । মুদ্রামক্ষণ্ডগং স্থধাত্য-
কলমং বিদ্যাঞ্চ হস্তাস্থজৈ-বিভ্রাণাং বিশদপ্রভাং ত্রিনয়নাং
বাগ্‌দেবতামাশ্রয়ে ॥

এই মন্ত্রে ধ্যান করিয়া শ্রাস করিবে । শ্রাসে অঙ্গুলিনিয়ম যথা,—

ললাটেহনামিকামধ্যে বিভ্রসেন্মুখপঙ্কজে । তর্জ্জনীমধ্যমানামা বৃদ্ধানামে চ
নেত্রয়োঃ । অঙ্গুষ্ঠং কর্ণয়োর্নাস্ত কনিষ্ঠাঙ্গুষ্ঠকৌ নসোঃ । মধ্যাস্তিস্রো গণ্ডয়োস্ত
মধ্যমাঞ্চোষ্ঠয়োর্নাসেং ॥ অনামাং দন্তয়োর্নাস্য মধ্যমামুত্তমাদ্ধকে । মুখেহনামাং
মধ্যমাঞ্চ হস্তে পাদে চ পার্শ্বয়োঃ ॥ কনিষ্ঠানামিকামধ্যাস্তাস্ত পৃষ্ঠে চ বিভ্রসেং ।
তাঃ সাস্থুষ্ঠা নাভিদেশে সর্বাঃ কুক্ষৌ চ বিভ্রসেং । হৃদয়ে চ তলং সর্বমংস-
য়োশ্চ ককুংস্থলে । হৃৎপূর্বং হস্তপংক্ক্ষিমুখেষু তলমেব চ । এতাশ্চ মাতৃকা-
মুদ্রাঃ ক্রমেণ পরিকীর্তিতাঃ । অজ্ঞাত্বা বিভ্রসেদ্ যস্ত শ্রাসঃ শ্রান্তস্ত নিষ্ফলঃ ।

ললাটেদেশে অনামিকা ও মধ্যমাঙ্গুলির দ্বারা শ্রাস করিবে । মুখে তর্জ্জনী,
মধ্যমা ও অনামিকার যোগে শ্রাস করিবে । এইরূপ নেত্রদ্বয়ে বৃদ্ধা ও অনা-
মিকা ; কর্ণদ্বয়ে অঙ্গুষ্ঠা ; নাসিকাদ্বয়ে কনিষ্ঠা ও অঙ্গুষ্ঠা ; গণ্ডদ্বয়ে তর্জ্জনী, মধ্যমা
ও অনামিকা ; ওষ্ঠদ্বয়ে মধ্যমা ; দন্তপংক্তিদ্বয়ে অনামিকা ; মস্তকে মধ্যমা ;
মুখে অনামিকা ও মধ্যমা ; হস্ত পদ পার্শ্ব ও পৃষ্ঠে কনিষ্ঠা, অনামিকা ও
মধ্যমা ; নাভিদেশে কনিষ্ঠা, অনামিকা, মধ্যমা ও অঙ্গুষ্ঠা ; উদরে সর্বাঙ্গুলি ;
বক্ষঃস্থল, অংশুধর ; কক্ষুংস্থল, হৃদয় হইতে হস্ত পর্য্যন্ত, হৃদয় হইতে পাদ
পর্য্যন্ত, হৃদয় হইতে উদর পর্য্যন্ত ও হৃদয় হইতে মুখ পর্য্যন্ত স্থানে হস্ততর্জ্জ্বারা
শ্রাস করিবে । এই মাতৃকামুদ্রা বলা হইল,—এই মুদ্রা না জানিয়া যে ব্যক্তি
অন্তরূপে শ্রাস করিবে, তাহার শ্রাস বিফল হইবে ।

ଶ୍ରୀମତଃ ମହାଦି—ଓଁ ଅଂ ନମଃ ଲଳାଟେ, ଓଁ ଆଂ ନମଃ ମୁଖବୃତ୍ତେ, (ଏହିକ୍ରମେ) ହିଂ ଜିଂ ଚକ୍ରବୋଃ, ଊଂ ଊଂ କର୍ଣ୍ଣୋଃ, ଋଂ ଋଂ ନସୋଃ, ୠଂ ୠଂ ଗଂଠୋଃ, ଏଂ ଓଠ୍ଠେ, ଐଂ ଅଧରେ, ଓଂ ଊର୍ଜ୍ଜ୍ଵଦନ୍ତେ, ଓଂ ଅଧୋଦନ୍ତେ, ଅଂ ବ୍ରହ୍ମରକ୍ତେ, ଅଃ ମୁଖେ । କଂ ଦକ୍ଷିଣ ବାହୁମୂଳେ, ଧଂ କୂର୍ପରେ, ଗଂ ଯଶିବକ୍ତେ, ସଂ ଅଞ୍ଜୁଲିମୂଳେ, ଙଂ ଅଞ୍ଜୁଲ୍ୟାଗ୍ରେ । ଛଂ ଛଂ ଜଂ ବଂ ଏଂ ବାମବାହୁମୂଳ ପ୍ରଭୃତି ହ୍ଵାନେ । ଟଂ ଠଂ ଡଂ ଢଂ ଣଂ ଦକ୍ଷିଣ ପାଦମୂଳ ହିଂତେ ଅଞ୍ଜୁଲ୍ୟାଗ୍ର ପର୍ଯ୍ୟନ୍ତ । ତଂ ଥଂ ଦଂ ଘଂ ନଂ ବାମପାଦମୂଳ ହିଂତେ ଅଞ୍ଜୁଲ୍ୟାଗ୍ର ପର୍ଯ୍ୟନ୍ତ । ପଂ ଦକ୍ଷିଣପାର୍ଶ୍ଵେ, ଫଂ ବାମପାର୍ଶ୍ଵେ, ବଂ ପୃଠ୍ଠେ, ଢଂ ନାଭୌ, ମଂ ଊଦରେ, ସଂ ହୃଦି, ରଂ ଦକ୍ଷିଣ ଶ୍ଵକ୍ତେ, ଲଂ କକୁଦି, ବଂ ବାମ ଶ୍ଵକ୍ତେ, ଶଂ ହୃଦୟାଦି ଦକ୍ଷିଣକରେ, ସଂ ହୃଦୟାଦି ବାମ କରେ, ସଂ ହୃଦୟାଦି ଦକ୍ଷିଣପଦେ, ହଂ ହୃଦୟାଦି ବାମପଦେ, ଲଂ ହୃଦୟାହୃଦରେ, କଂ ହୃଦୟାଦିମୁଖେ । ସର୍ବତ୍ରହି “ଓଁ” ପଦ ଆଦିତେ ଏବଂ “ନମଃ” ଅନ୍ତେ ଯୋଗ କରିয়া ଶ୍ରୀମତଃ କରାଯିବେ ।

ସଂହାରମାତୃକା-ଶ୍ରୀମତଃ ।

ସଂହାରମାତୃକା ଧ୍ୟାନ ।—ଅକ୍ଷୟଜଞ୍ଜଂ ହରିଂଗପୋତୟଦକ୍ଷଟକ୍ଷଂ ବିଦ୍ଵାଂ କରୈରବିରତଂ ଦଧତୀଂ ତ୍ରିନେତ୍ରାମ୍ । ଅକ୍ଷେନ୍ଦୁର୍ମୌଲିମରୁଗାମରବିନ୍ଦ-
ବାସାଂ, ବର୍ଣ୍ଣେଶ୍ଵରୀଂ ପ୍ରଣୟତ ସ୍ତନଭାରନତ୍ରାମ୍ ।

ଏହି ଧ୍ୟାନ ପାଠ କରିয়া କ୍ଷ-କାରାଦି ଅକାରାନ୍ତ ଶ୍ରୀମତଃ କରାଯିବେ,—କଂ ନମଃ ହୃଦୟାଦି ମୁଖେ, ଲଂ ନମଃ ହୃଦୟାହୃଦରେ, ହଂ ନମଃ ହୃଦୟାଦି ବାମପଦେ—ଏହିରୂପେ ଅଂ ନମଃ ଲଳାଟେ ପର୍ଯ୍ୟନ୍ତ ଶ୍ରୀମତଃ କରାଯିବେ ।

ସ୍ଵୀଠଶ୍ରୀମତଃ ।

ଆଦିତେ “ଓଁ” ଏବଂ ଅନ୍ତେ “ନମଃ” ଶବ୍ଦ ଯୋଗ କରିয়া ନିମ୍ନଲିଖିତ ଯନ୍ତ୍ରେ ନିମ୍ନଲିଖିତ ହ୍ଵାନ ସମୁଦୟ ସ୍ପର୍ଶ କରିବେ । ଯଥା ହୃଦି—ଓଁ ଆଧାରଶକ୍ତ୍ୟେ ନମଃ, (ଏହି କ୍ରମେ) ପ୍ରକୃତୈ, କୁର୍ମାୟ, ଅନନ୍ତାୟ, ପୃଥିବୈ, କ୍ଷୀରସମୁଦ୍ରାୟ, ଶ୍ଵେତସ୍ଵୀପାୟ, ଯଶିମଂପାୟ, କରୁଣାୟ, ଯଶିବେଦିକାୟ, ରଞ୍ଜସିଂହାସନାୟ ; ଦକ୍ଷିଣଶ୍ଵକ୍ତେ ଧର୍ମାୟ ; ବାମ ଶ୍ଵକ୍ତେ ଜ୍ଞାନାୟ ; ଊର୍ଜ୍ଜ୍ଵୟେ ବୈରାଗ୍ୟାୟ, ଐଶ୍ଵର୍ଯ୍ୟାୟ ; ମୁଖେ ଅଧର୍ମାୟ ; ବାମପାର୍ଶ୍ଵେ ଅଜ୍ଞାନାୟ ; ନାଭୌ ଅବୈରାଗ୍ୟାୟ ; ଦକ୍ଷିଣପାର୍ଶ୍ଵେ ଅନୈଶ୍ଵର୍ଯ୍ୟାୟ ; ପୁନଃ ହୃଦି ଅନନ୍ତାୟ, ପଦ୍ମାୟ, ଓଁ ଅଂ ଅର୍କମଂଗୁଳାୟ ଦ୍ଵାଦଶକଳାୟାନେ ନମଃ, ଊଂ ସୋମମଂଗୁଳାୟ ଷୋଡ଼ଶକଳାୟାନେ ନମଃ, ମଂ ବହିମଂଗୁଳାୟ ଦଶକଳାୟାନେ ନମଃ, ସଂ ସଞ୍ଚାୟ, ରଂ ରଞ୍ଜସେ, ତଂ ଭମସେ, ଆଂ ଆୟାନେ, ଅଂ ଅନ୍ତରାୟାନେ, ପଂ ପରମାୟାନେ, ହିଂ ଜ୍ଞାନାୟାନେ ନମଃ ।

ঋষ্যাদিন্যাস ।

ঋষিং ত্র্যসম্মুর্দ্ধিদেবে চন্দ্রস্ত মুখ-পঙ্কজে । দেবতাং হৃদয়ে চৈব বীজস্ত
গুহ্যদেশকে । শক্তিঞ্চ পাদয়োশ্চৈব সর্কীক্ষে কীলকং ত্র্যসেৎ । ততস্ত
তত্তন্মন্ত্রোক্তন্যাসান্ কুর্যাদিত্তি ॥ তন্ত্রসারঃ ।

মস্তকে ঋষি, মুখে চন্দ্র, হৃদয়ে দেবতা, গুহ্যদেশে বীজ, পদদ্বয়ে শক্তি ও
সর্কীক্ষে কীলক ত্র্যাস করিবে। যে দেবতার পূজায় যে ঋষি, যে চন্দ্র, সেই
সেই পদ্ধতিতে তাহা উক্ত আছে। সেই সকল নামাদি উচ্চারণ করিয়া উক্ত
স্থান সকল স্পর্শ করিতে হয়। এস্থলে সাধারণ ক্রমমাত্র লিখিত হইল। যথা—

অমুকমন্ত্রঃ অমুকঋষিঃ অমুকচন্দ্রঃ অমুকদেবতা অমুকবীজং অমুকশক্তিঃ
অমুককীলকং মম ইষ্টসিদ্ধার্থে বিনিয়োগঃ । শিরসি ও অমুকঋষয়ে নমঃ, মুখে
ও অমুকচন্দ্রসে নমঃ, হৃদি ও অমুকদেবতায়ৈ নমঃ, গুহ্যে ও অমুকবীজায় নমঃ,
পাদয়োঃ ও অমুকশক্তয়ে নমঃ, সর্কীক্ষে ও অমুককীলকায় নমঃ ॥

ব্যাপকন্যাস ।

ওঁ বা মূলমন্ত্র উচ্চারণ পূর্বক হৃদয় হইতে আরম্ভ করিয়া পাদপর্য্যন্ত এবং
পা হইতে হৃদয় পর্য্যন্ত দুই হস্ত প্রসারণপূর্বক গাত্রের অতি সন্নিকট স্থান দিয়া
সঞ্চালন করাকে ব্যাপকন্যাস বলে।

ব্যাপকন্যাস নবধা বা সপ্তধা করিবে, শিরঃ হইতে পা পর্য্যন্ত এবং পা
হইতে শিরঃ পর্য্যন্ত ঐরূপে ত্র্যাস করিবে।

অঙ্গন্যাস ।

হৃদয়ং মধ্যমানামাতর্জ্জনীভিঃ স্মৃতং শিরঃ । মধ্যমা-তর্জ্জনীভ্যাং শ্রাদঙ্গুষ্ঠেন
শিখা স্মৃতা ॥ দশভিঃ কবচং প্রোক্তং তিস্ত্ৰিভির্নেত্রমীরিতম্ । প্রোক্তাঙ্গুলিভ্যা-
মন্ত্রং শ্রাদঙ্গুষ্ঠিরিয়ং যতা ॥ তর্জ্জনীমধ্যমানামাঃ প্রোক্তা নেত্রদ্বয়ে ক্রমাৎ ।
যদি নেত্রদ্বয়ং প্রোক্তং তদা তর্জ্জনীমধ্যমে ॥ তন্ত্রসারঃ ।

মধ্যমা, অনামিকা ও তর্জ্জনী অঙ্গুলিধারা হৃদয়ে; মধ্যমা ও তর্জ্জনীধারা
মস্তকে; অঙ্গুষ্ঠধারা শিখাস্থানে; সর্কীঙ্গুলিধারা কবচে; তর্জ্জনী, মধ্যমা ও
অনামিকা এই তিন অঙ্গুলিধারা নেত্রে এবং তর্জ্জনী ও মধ্যমাধারা করতলে
ত্র্যাস করিবে। যদি আরাধ্য দেবতার হুই নেত্র হয়, সেই স্থলে তর্জ্জনী ও
মধ্যমাঙ্গুলিধারা নেত্রে ত্র্যাস করিবে। ইহা ষড়ঙ্গন্যাস।

যে স্থলে পঞ্চাঙ্গন্যাসের ব্যবস্থা, সেখানে নেত্র পরিত্যাগ করিয়া অপর

পঞ্চ অঙ্গে গ্রাস করিবে। বিষ্ণুবিষয়ে উপরিউক্ত অঙ্গুলিনিয়মে গ্রাস করিলে প্রশস্ত হয় না। নিম্নোক্ত বিধানক্রমে তাহা করিতে হয়। যথা—

অনঙ্গুষ্ঠা ঋজবো হস্তশাখা ভবেন্দ্রো হৃদয়ে শীর্ষকেহপি ।

অধোহঙ্গুষ্ঠা খলু মুষ্টিঃ শিখায়াং করদ্বন্দ্বাঙ্গুলয়ো বর্ষগি স্ত্র্যাঃ ।

নারাচমুষ্টিত্বতবাহুগমকান্ধুষ্ঠতর্জ্জহ্যদিতো ধ্বনিস্ত ।

বিশ্বশিশক্তা কথিতান্ধুদ্ভো যত্রাক্ষিণী তর্জ্জনীমধ্যমে চ ॥

বিষ্ণুবিষয়ে অঙ্গুষ্ঠহীন সরল হস্তশাখা দ্বারা হৃদয়ে ও মস্তকে গ্রাস করিবে, এবং অঙ্গুষ্ঠমধ্যগতমুষ্টিদ্বারা শিখা, উভয় হস্তের সর্বাঙ্গুলিদ্বারা কবচ ও তর্জ্জনী এবং মধ্যমা দ্বারা নেত্রে গ্রাস করিয়া অঙ্গুষ্ঠ ও তর্জ্জনী দ্বারা করতলধ্বনি করিবে।

অঙ্গুগ্রাসক্রম ।

আং হৃদয়ায় নমঃ । ঈং শিরসে স্বাহা । উং শিখায়ৈ বষট্ । ঐং কবচায় হুং । ঔং নেত্রাভ্যাং বৌষট্ । (দেবতা ত্রিনেত্র হইলে—“ঔং নেত্রত্রয়ায় বৌষট্” বলিতে হয়) । অঃ করতলপৃষ্ঠাভ্যামঙ্গ্রায় ফট্ । (তর্জ্জনী ও মধ্যমা দ্বারা বামহস্তের তলদেশ বেষ্ঠন করিয়া করতলধ্বনি করিবে) ।

করণ্যাস ।

আং অঙ্গুষ্ঠাভ্যাং নমঃ (উভয়হস্তের তর্জ্জনী অঙ্গুলিদ্বারা উভয়হস্তের অঙ্গুষ্ঠ স্পর্শ করিবে) । ঈং তর্জ্জনীভ্যাং স্বাহা, (অঙ্গুষ্ঠদ্বারা উভয় হস্তের তর্জ্জনী স্পর্শ করিবে) । এইরূপ অঙ্গুষ্ঠদ্বারা পর পর সমস্ত অঙ্গুলি স্পর্শ করিবে। যথা— উং মধ্যমাভ্যাং বষট্, ঐং অনামিকাভ্যাং হুং, ঔং কনিষ্ঠাভ্যাং বৌষট্, অঃ করতলপৃষ্ঠাভ্যামঙ্গ্রায় ফট্ । (তর্জ্জনী ও মধ্যমাঙ্গুলি দ্বারা বামহস্ততলদেশ বেষ্ঠন করিয়া করতলধ্বনি করিবে) ।

চক্ষুর্দান ।

যত দ্বারা বিষ্ণুপত্রে কাজল প্রস্তুত করিয়া বিষ্ণুপত্রের বোটা দ্বারা সেই কাজল দিয়া সেই দেবতার গায়ত্রী পাঠপূর্বক চক্ষুর্দান করিবে। ত্রিনেত্র-দেবতা হইলে, অগ্রে উর্দ্ধনেত্রে, তৎপরে দক্ষিণ ও তৎপরে বামনেত্রে দিবে। দ্বিনেত্রদেবতা হইলে, অগ্রে দক্ষিণ; পরে বামনেত্রে দিবে। স্ত্রী দেবতার অগ্রে বাম চক্ষু; পরে দক্ষিণ চক্ষু; দান করিতে হয়।

প্রাণপ্রান্তিষ্ঠা ।

দূর্কা ও আতপ চাউল দেবতার হৃদয়ে ধরিয়ঃ নিম্নলিখিত মন্ত্র পাঠ করিবে—
এং বাবহস্তে বটীকল্পিঃ করিত্তে হয় । মন্ত্রঃ যথঃ—

ওঁ আং হ্রীং ক্রোং ষং রং লং বং শং ষং সং হৌং হং সঃ অমুকদেবতায়ঃ
 প্রাণ ইহ প্রাণাঃ । ওঁ আং হ্রীং ক্রোং ষং রং লং বং শং ষং সং হৌং হং সঃ
 অমুকদেবতায়ঃ জীব ইহ স্থিতঃ । ওঁ আং হ্রীং ক্রোং ষং রং লং বং শং ষং সং
 হৌং হং সঃ অমুকদেবতায়ঃ সর্কেদ্রিয়াণি । ওঁ আং হ্রীং ক্রোং ষং রং লং বং শং
 ষং সং হৌং হং সঃ অমুকদেবতায়ঃ বাঘ্ননশ্চক্ষুস্ত্বক্শ্রোত্রপ্রাণপ্রাণা ইহাগত্য স্মৃথং
 চিরং তিষ্ঠন্ত স্বাহা । ওঁ মনোজুতিজুঁষতামাজ্যস্ত বৃহস্পতির্ষজ্জমিমং তনোতু ।
 অরিষ্টং যজ্ঞং সমিমং দধাতু বিশ্বদেবাস ইহ মাদয়ন্তামোম্ প্রতিষ্ঠ । অশ্বে
 প্রাণাঃ প্রতিষ্ঠন্ত অশ্বে প্রাণাঃ ক্ষরন্ত চ । অশ্বে দেবত্বসংখ্যায়ৈ স্বাহা ।

পুরুষদেবতার স্থলে “অশ্বে” স্থলে “অশ্বৈ” বলিতে হয় । লেলিহা মুদ্রাধারা
 প্রাণ-প্রতিষ্ঠা করা বিধেয় ।

আবাহন ।

মূলমন্ত্রং সমুচ্চার্য স্মৃশ্ণাবঅনা স্মধীঃ । আনীয় তেজঃ স্বস্থানান্নাসিকারন্ধ্র-
 নির্গতম্ । করস্বে মাতৃকাস্তোজে চৈতন্ত্যং পুষ্পসঙ্কয়ে । সংযোজ্য পুষ্পমধ্যে
 তৎ সংস্থাপ্যাবাহয়েত্ততঃ ॥ ইতি আগম কল্পক্রমঃ ।

আবাহনের বিশেষ নিয়ম এই যে, মূলমন্ত্র উচ্চারণপূর্বক স্মৃশ্ণাপথে স্বস্থান
 হইতে তেজ আনয়ন করতঃ নাসারন্ধ্রপথে নির্গত করিয়া করস্থিত পুষ্পসঙ্কয়ে
 সংস্থাপনপূর্বক আবাহন করিবে ।

বিনায়কং তথা দুর্গাং বায়ুম্বাকাশমেব চ ।

আবাহয়েদ্ ব্যাহতিভিস্তুথৈবাস্থি-কুমারকৌ ॥

বিনায়ক—অর্থাৎ গণেশ, দুর্গা, বায়ু, আকাশ এবং অশ্বিনীকুমারদ্বয়কে
 ব্যাহতি দ্বারা আবাহন করিবে । ব্যাহতি—ভূভুবঃ স্বঃ ।

ইহাগচ্ছ দ্বিধা পৃচ্ছেদ্বিহ তিষ্ঠ দ্বিধা পুনঃ । ইহ শকাৎ সন্নিধেহি ইহ সন্নি-
 পদান্ততঃ । ঋধ্যস্ব-পদমাভাষ্য কুরুদ্বয়মতঃ পরম্ ॥ ইতি সরস্বতীতন্ত্রম্ ।

দুইবার ইহাগচ্ছ (আবাহনী মুদ্রাধারা) দুইবার ইহ তিষ্ঠ (স্থাপনীমুদ্রাধারা)
 বলিবে । তৎপরে, ইহ সন্নিধেহি (সন্নিধাপনী মুদ্রাধারা), ইহ সন্নিরুধ্যস্ব
 (সংবোধনী মুদ্রাধারা), অত্রার্থিষ্ঠানং কুরু (সম্মুখীকরণীমুদ্রাধারা), মম পূজাং
 গৃহাণ (করবোড় করিয়া) বলিবে ।

মানস-পূজা ।

বাহুপূজাক্রমেণৈব ধ্যানযোগেন পূজয়েৎ । সংপূজ্য চিন্তয়েদেবং বচসা

মনসা হৃদা। তর্ধেব সাধকো লোকে চান্তর্ধাগপরায়ণঃ ॥ ইতি মুণ্ড-
মালাতন্ত্রে ।

হৃদয়ে প্রার্থনামুদ্রা স্থাপনপূর্বক বাহুপূজার উপচার উপকরণাদি এবং উল্লিখিত ক্রমদ্বারা মানসপূজা করিতে হয়। বাক্য, মন ও হৃদয় দ্বারা মানস পূজা করিবে।

বিশেষার্থ্য স্থাপন ।

পূজক নিজের বাম দিকে চতুষ্কোণ মণ্ডল করিয়া সেই চতুষ্কোণ মণ্ডলের মধ্যে একটা বৃত্ত এবং তাহার মধ্যে একটা ত্রিকোণ মণ্ডল করিবে এবং সেই ত্রিকোণ মণ্ডলের মধ্যে “হুং” এই বীজমন্ত্র লিখিয়া অর্চনা করিবে। যথা—এতে গন্ধপুষ্পে ওঁ আধারশক্তয়ে নমঃ, ওঁ কুস্মায় নমঃ, ওঁ অনস্তায় নমঃ, ওঁ পৃথিব্যৈ নমঃ ।

তৎপরে উহার উপরে ত্রিপদিকা আরোপণ করিয়া “হুং ফট্” এই মন্ত্রে শঙ্খ ধুইয়া মণ্ডলের উপর রাখিবে। মূলমন্ত্রে শুদ্ধজল উহাতে দিয়া—“মং বহি মণ্ডলায় দশকলাস্বনে নমঃ, এই মন্ত্রে ত্রিপদিকায়—“অং অর্কমণ্ডলায় দ্বাদশ কলাস্বনে নমঃ” এই মন্ত্রে শঙ্খে—“উং সোমমণ্ডলায় ষোড়শকলাস্বনে নমঃ”— এই মন্ত্রে জলে পূজা করিবে। তদনন্তর শঙ্খস্থ জল তিনভাগ করিয়া মূলমন্ত্রে গন্ধপুষ্প দিয়া পুষ্প, দুর্বা, গন্ধ ও তণ্ডুলাদিতে অর্ঘ্য সাজাইয়া তদুপরি রাখিয়া ধেনুসুদ্রাদ্বারা অমৃতীকরণ, মৎস্তসুদ্রায় আচ্ছাদন, তৎপরে অঙ্কুশসুদ্রা দ্বারা জল শোধন করিবে। মন্ত্র যথা—“ওঁ গঙ্গে চ যমুনে চৈব গোদাবরি সরস্বতি । নন্দ্রদে সিদ্ধু কাবেরি জলেহস্মিন্ সন্নিধিং কুরু ॥”

অনন্তর আটবার মূলমন্ত্র জপ করিয়া স্বীয় হৃদয় হইতে দেবতাকে সেই জলে আবাহন করতঃ “হুং” এই অবশুষ্ঠনমন্ত্রে যথাবিধি মুদ্রা দেখাইবে। দেবতা-বিশেষে যাহা বিশেষ আছে, তাহা তত্ত্বৎপদ্ধতিতে লিখিত হইবে। তদনন্তর অঙ্গশাস ও করশাস করিয়া সেই অর্ঘ্যপাত্রের জল প্রোক্ষণীপাত্রে লইয়া সেই জল নিজ মস্তকে ও পূজার উপকরণাদিতে অভ্যক্ষণ করিবে। (ছিটাইয়া দিবে)।

জপনিয়ম ।

স্ত্রীদেবতার জপ শক্তিমালাক্রমে ও পুরুষদেবতার জপ শৈবমালাক্রমে করিবে।

শক্তিমালা ।

অনামিকাদ্বয়ং পৰ্ক কনিষ্ঠাদিক্রমেণ তু ।

তর্জ্জনীমূলপর্য্যন্তং প্রজপেৎ স্তসমাহিতঃ ॥

মানুষের আঙ্গুলের প্রতি সন্ধিস্থলে যে রেখা বা দাগ আছে, উহার দুই রেখার মধ্যস্থলকে এক এক পৰ্ক বলে। প্রত্যেক অঙ্গুলিতে তিনটি করিয়া এইরূপ পৰ্ক আছে।

অনামিকার মধ্য পৰ্ক হইতে জপ আরম্ভ করিয়া কনিষ্ঠার তিন পৰ্ক, তারপরে অনামিকার অগ্রপৰ্ক ও মধ্যমার তিন পৰ্ক এবং তর্জ্জনীর মূল পৰ্ক পর্য্যন্ত জপ করিবে।

শৈবমালা ।

তিস্রোহঙ্গুল্যস্ত্রিপৰ্কীণো মধ্যমা চৈক পৰ্কিকা ।

মধ্যমায়া দ্বয়ং পৰ্ক মেরুত্বেনোপকল্পিতম্ ॥

অনামিকার দুই পৰ্ক, কনিষ্ঠার তিন পৰ্ক, অনামা ও মধ্যমার অগ্রপৰ্কদ্বয়, তৎপরে তর্জ্জনীর অগ্র পৰ্ক হইতে মূল পৰ্ক পর্য্যন্ত জপ করিবে।

এইরূপ জপে দশসংখ্যক জপ হয়। এই দশগুণিতরূপে যত ইচ্ছা, তত সংখ্যক জপ করা যাইতে পারে। অর্থাৎ একবার এই প্রকারে জপ সমাপ্ত করিলে দশবার হইল, তাহার এক সংখ্যা রাখিয়া পুনরায় ঐরূপে দশবার জপ করিলে আর একটা সংখ্যা রাখিয়া, ক্রমে যত ইচ্ছা জপ করিতে পারে। এইরূপ জপ সংখ্যা ঠিক রাখিবার জন্ত যে দ্রব্য অব্যবহার্য বা ব্যবহার্য, তাহা এই—

নাক্ষত্রেহঁ স্তপৰ্কৈর্বা ন ধাত্তৈর্ন চ পুষ্পকৈঃ ।

ন চন্দনৈর্মুক্তিকয়া জপসংখ্যাস্ত কারয়েৎ ॥ তন্ত্রসারঃ ।

চাউল, হস্তপৰ্ক, ধাত্ত, পুষ্প, চন্দন বা মৃত্তিকাদ্বারা জপসংখ্যা করিবে না।

লাক্ষাকুশীদসিন্দুরং গোময়ঞ্চ করীষকম্ ।

বিলোড্য গুটিকাং কৃত্বা জপসংখ্যাঞ্চ কারয়েৎ ॥

লাক্ষা, কুশীদ, সিন্দুর, গোময় বা করীষক (শুক গোময়) দ্বারা গুটিকাদি প্রস্তুত করিয়া তদ্বারা জপসংখ্যা রাখিবে।

অঙ্গুল্যাগ্রে চ যজ্জপ্তং যজ্জপ্তং মেরুলজ্বনে ।

পৰ্কসন্ধিষু যজ্জপ্তং তৎসৰ্কং নিফলং ভবেৎ ॥

অঙ্গুলির অগ্রভাগদ্বারা জপ করিবে না,—অর্থাৎ নখস্পর্শ না হয়। যেরূপ (জপের মালার গোড়ার বৃত্তমালা এবং হস্ত জপের অঙ্গুলির গোড়ার রেখা লঙ্ঘন করিয়া জপ করিবে না এবং পর্ব সন্ধিতে—অর্থাৎ রেখাগুলিতে কদাচ জপ করিবে না, করিলে জপ নিষ্ফল হয়।

যথাশক্তি জপ লেখা থাকিলে দশ, অষ্টাদশ, অষ্টাবিংশতি বা অষ্টোত্তরশত কিম্বা সহস্র জপ করিতে হয়। জপের সংখ্যা নির্দিষ্ট থাকিলে তাহার চারিগুণ জপ করা বিধেয়। কারণ কলিতে চারিগুণের ব্যবস্থা আছে।

আটবার জপ করিতে হইলে নিম্নলিখিত ক্রম অঙ্গুসারে জপ করিতে হয়। দশসংখ্যক জপ করিয়া তৎপরে অষ্টসংখ্যক জপেও এই নিয়ম। যথা—

অনামামূলমারভ্য কনিষ্ঠাদিক্রমেণ তু ।

তর্জ্জনীমধ্যপর্য্যন্তমষ্টপর্ব্বস্ব সঞ্জপেৎ ॥

অনামিকার মূলপর্ব্ব হইতে আরম্ভ করিয়া কনিষ্ঠাদিক্রমে তর্জ্জনীর মধ্যপর্ব্ব পর্য্যন্ত জপ করিবে।

হৃদয়ে হস্তমাধায় তির্ঘ্যক্ কৃত্বা করাম্বুলীঃ ।

আচ্ছাদ্য বাসসা হস্তৌ দক্ষিণেন সদা জপেৎ ॥

দক্ষিণ হাতের অঙ্গুষ্ঠ ব্যতীত অঙ্গুলিসকল পরস্পর সংলগ্ন করিয়া চিৎ ভাবে হৃৎপদ্মে ঐ হাত রাখিবে এবং বামহাত দক্ষিণহাতের তলদেশে ঐরূপ ভাবে দিয়া অঙ্গুলিগুলি বক্রভাব করিয়া অঙ্গুষ্ঠের অগ্রপর্ব্ব দ্বারা জপ করিবে। জপের সময় বস্ত্র দ্বারা উভয় হস্ত আচ্ছাদন করিয়া রাখিবে।

জপকালীন দেবতাকে চিন্তা করিতে করিতে মন্ত্র অতি স্পষ্টভাবে যথা-বিধি বিশুদ্ধ উচ্চারণ করিয়া অস্ত্রের অশ্রুতরূপে জপ করিবে। ইহার নাম উপাংশু জপ। মানস জপ সর্ব্বাপেক্ষা প্রশস্ত। জপকালে কোন প্রকার অঙ্গভঙ্গী, দাঁত বাহির করা, অস্থাদিকে মন দেওয়া, হাঁচি কি কাসি প্রভৃতি নিষেধ।

“জপস্তাদৌ তথাচাস্তে প্রাণায়ামং সমাচরেৎ ॥”

জপ করিবার আগে এবং জপের শেষে প্রাণায়াম করিতে হয়।

জপসমর্পণ ।

এবং জপং পুরা কৃত্বা গন্ধাক্তকুশোদকৈঃ । জপং সমর্পয়েদেব্য। বামহস্তে বিচক্ষণঃ ॥ দেবস্ত দক্ষিণে হস্তে কুশপুষ্পার্ঘ্যবারিভিঃ ॥

প্রাণ্ডুক্ত প্রকারে জপ করিয়া গন্ধাক্ত ও কুশোদক দ্বারা নিম্নলিখিত মন্ত্র

পাঠ করতঃ স্ত্রীদেবতার বাম হস্তে জপ সমর্পণ করিবে। আর পুরুষদেবতার দক্ষিণহস্তে কুশ, পুষ্প ও অর্ঘ্যজল দ্বারা জপ সমর্পণ করিবে। মন্ত্র যথা—

ওঁ গুহ্যতিগুহ্যগোপ্ত্রী ত্বং গৃহাণাস্মৎকৃতং জপং । সিদ্ধির্ভবতু
মে দেবি ত্বৎপ্রসাদাৎ সুরেশ্বরি ॥

“সুরেশ্বরি” স্থলে “মহেশ্বরি” আদিও বলা যায়। আর পুরুষদেবতা হইলে “গোপ্ত্রী ত্বং” স্থলে “গোপ্তা ত্বং” “মে দেবি” স্থলে “মে দেব” “সুরেশ্বরি” স্থলে “সুরেশ্বর” “মহেশ্বর” আর বিষ্ণুবিষয়ে “জনার্দন” বলিবে।

প্রণাম-বিধি ।

অষ্টাঙ্গ ও পঞ্চাঙ্গ প্রণামই দেবপূজায় প্রশস্ত। পূজাস্তে এইরূপ প্রণাম করিতে হয়। পূজাকালে আসনোপবিষ্ট পূজক করষোড়ে প্রণাম করিবে।

অষ্টাঙ্গ-প্রণাম ।

পদ্ভ্যাং করাভ্যাং জানুভ্যামুরসা শিরসা দৃশা ।

বচসা মনসা চৈব প্রণামোহষ্টাঙ্গ ঈরিতঃ ॥ তন্ত্রসারঃ ।

পদদ্বয়, হস্তদ্বয়, জানুদ্বয়, বক্ষ, মস্তক, চক্ষুঃ, বাক্য ও মন এই অষ্ট অঙ্গ দ্বারা প্রণামকে অষ্টাঙ্গ-প্রণাম বলে।

পঞ্চাঙ্গ-প্রণাম ।

বাহুভ্যাংকৈব জানুভ্যাং শিরসা বচসা দৃশা ।

পঞ্চাঙ্গোহয়ং প্রণামঃ স্মাৎ পূজাসু প্রবরাবিমৌ ॥ তন্ত্রসারঃ ।

বাহুদ্বয়, জানুদ্বয়, মস্তক, বাক্য ও চক্ষুঃ এই পঞ্চাঙ্গ দ্বারা প্রণামকে পঞ্চাঙ্গ-প্রণাম বলে।

স্ববামে প্রণমেদ্বিষ্ণুং দক্ষিণে শক্তিশঙ্করৌ ।

প্রণমেচ্চ গুরোরগ্রে চাশ্রথা নিষ্ফলং ভবেৎ ॥

বিষ্ণুকে বামে, শক্তি এবং শঙ্করকে দক্ষিণে ও গুরুকে অগ্রে রাখিয়া প্রণাম করিবে। ইহার অশ্রুতা করিলে নিষ্ফল হয়।

একহস্তপ্রণামশ্চ একং বাপি প্রদক্ষিণম্ ।

অকালে দর্শনং বিষণেইস্তি পুণ্যং পুরাকৃতম্ ॥

একহস্ত প্রণাম, একবার প্রদক্ষিণ ও অকালে বিষ্ণুদর্শন, ইহাতে পূর্বকৃত পুণ্য বিনষ্ট হয়। এই সমুদয় বিষ্ণু বিষয়ে করিবে না।

প্রদক্ষিণ ।

শঙ্খহস্তেন সর্বত্র দক্ষিণং পরিকীৰ্ত্তিতম্ ॥—বিশ্বসারঃ ।

হস্তে শঙ্খ লইয়া দেবতার প্রদক্ষিণ করিবে ।

দক্ষিণাদ্বায়বীং গত্বা দিশস্তশ্চাশ্চ শাস্তবীম্ ॥ ততশ্চ দক্ষিণং গত্বা নমস্কার
স্ত্রিকোণবৎ ॥ অর্দ্ধচন্দ্রং মহেশস্ত পৃষ্ঠতশ্চ সমীরিতা । শিবপ্রদক্ষিণে মন্ত্রী
অর্দ্ধচন্দ্রক্রমেণ তু ॥ সব্যাসব্যক্রমেণৈব সোমসূত্রং ন লজ্বয়েৎ । সোমসূত্রং
জলনিঃসরণস্থানম্ ॥—ইতি তন্ত্রসারঃ ।

শক্তি দেবতার প্রণাম ত্রিকোণাকারে করিবে, যথা—দেবতার দক্ষিণদিক
হইতে বায়ুকোণ পর্য্যন্ত গমন করিয়া পরে ঈশানকোণে গমন করিতে হয়,
তদনন্তর পুনরায় বায়ুকোণ দিয়া দক্ষিণে আসিতে হয় । ইহাকেই ত্রিকোণাকার
প্রদক্ষিণ বলে । শিবপ্রদক্ষিণস্থলে অর্দ্ধচন্দ্রাকারে প্রদক্ষিণপূর্ব্বক প্রণাম
করিবে,—অর্থাৎ অগ্নিকোণ হইয়া বায়ুকোণে যাইবে এবং বায়ুকোণ হইতে
অগ্নিকোণে আসিবে । সোমসূত্র লজ্বন করিতে নাই । যোনিপীঠের অগ্রবর্তী
স্থানকে সোমসূত্র বলে ।

একং দেব্যং রবৌ সপ্ত ত্রীণি কুর্যাদ্বিনায়কে ।

চত্বারি কেশবে কুর্য্যাৎ শিবে চার্দ্বপ্রদক্ষিণম্ ॥—কর্ণলোচনম্ ।

স্ত্রীদেবতাকে একবার, সূর্য্যাকে সাতবার, গণেশকে তিনবার, বিষ্ণুকে চারি
বার এবং শিবকে অর্দ্ধপ্রদক্ষিণ করিবে । বিষ্ণুকে তিনবার প্রদক্ষিণ করার
বিধিও দেখা যায় । যথা,—

সকৃত্রিবা বেষ্ঠয়িত্বা দেব্যাঃ প্রীতিঃ প্রজায়তে । স চ প্রদক্ষিণো জ্ঞেয়ঃ
সর্বদেবস্ত তুষ্টিদঃ ॥—কালিকাপুরাণম্ ।

এক বা তিন বার বেষ্ঠনে দেবীগণকে প্রদক্ষিণ করিলে তাঁহাদের প্রীতি
হয় এবং তাহাতে সর্বদেবতাই তুষ্ট হইয়া থাকেন ।

আত্ম-সমর্পণ ।

গণ্ডুষপরিমিত জল হস্তে গ্রহণ করিয়া, নিম্নলিখিত মন্ত্র পাঠপূর্ব্বক সেই
জল দেবতাচরণে অর্পণ করিবে । মন্ত্র যথা—**ওঁ ইতঃ পূর্ব্বং প্রাণবুদ্ধি-**
দেহধর্মাধিকারতো জাগ্রৎস্বপ্নস্মৃপ্ত্যবস্থাস্ত্ৰ মনসা বাচা হস্তাভ্যাং
পদ্ভ্যামুদরেণ শিলা যৎ স্মৃতং যচ্ছুক্তং যৎ কৃতং তৎসর্বং
ব্রহ্মার্পণং ভবতু স্বাহা, মাং মদীয়ং সকলং সম্যগমুকদেবতায়ৈ
সমর্পয়ামি ওঁ তৎ সৎ ॥

বিসর্জন ।

“দেবতার শরীরে আবরণ-দেবতাগণ বিলীন হইয়াছেন,” এইরূপ চিন্তা করিয়া “ক্ষমস্ব” এই মন্ত্রে বিসর্জন করিবে ।

সংহারমুদ্রয়া তন্ত্বেজঃ পুষ্পেঃ সার্কং স্বহৃদয়মানয়েৎ ।

তথাচ—নিধায় দেবতাং পশ্চাৎ স্বীয়হৃৎসরসীরূহে ।

স্বযুম্নাবস্বান্না পুষ্পমাঘ্রায়োদ্বাসয়েত্ততঃ ॥ ইতি তন্ত্রসারঃ ।

সংহারমুদ্রা দ্বারা নির্ম্মালা গ্রহণের সহিত স্বযুম্নাপথে সেই পুষ্পের গন্ধের সহিত দেবতার তেজ নিজ হৃদয়পদ্মে আনয়ন করিবে । তৎপরে ঈশানকোণে ত্রিকোণমণ্ডল করতঃ তত্‌পরি নির্ম্মালাশেষ প্রদান করিবে । পরে বিষ্ণুবিষয়ে—ওঁ বিশ্বক্সেনায় নমঃ ; শক্তিবিষয়ে—ওঁ শেষিকায়ৈ নমঃ ; শিববিষয়ে—ওঁ চণ্ডেশ্বরায় নমঃ ; সূর্য্য বিষয়ে—ওঁ তেজশ্চণ্ডায় নমঃ ; গণেশবিষয়ে—ওঁ উচ্ছিষ্ট-গণেশায় নমঃ ; কালিকাদিবিষয়ে—ওঁ উচ্ছিষ্টাণ্ডালিত্তৈ নমঃ—বলিয়া পূজা করিবে ।

যে ঘটে দেবপূজা হয়, সেই ঘটে হাত দিয়া একটু চালিত করিতে হইবে । সাধারণ ঘটচালনার মন্ত্র যথা,—ওঁ গচ্ছ গচ্ছ পরং স্থানং স্বস্থানং পরমেশ্বরি । পূজাধারণকালে চ পুনরাগমনায় চ ॥

চন্দ্রনাদিলেপনবিধি ।

নির্ম্মালায় শিরসা ধার্য্যং সর্কাস্তে চান্নলেপনম্ । নৈবেদ্যং চোপভূঞ্জীত দম্বা তদ্ভক্তিশালিনে । দেবতার্চাবশিষ্টং যৎ সলিলং শঙ্কমধ্যগম্ । অঙ্গলগ্নং মনু-স্বাণাং ব্রহ্মহত্যাং ব্যপোহতি ॥ তন্ত্রসারঃ ।

নির্ম্মালা পুষ্পাদি মস্তকে ধারণপূর্ব্বক সর্কাস্তে চন্দ্রন লেপন করিবে । দেবতার বিশিষ্ট ভক্ত ব্যক্তিকে নৈবেদ্য দান করিয়া নিজে ভক্ষণ করিবে । দেবতার্চনের অবশিষ্ট শঙ্কমধ্যস্থ জল অস্ত্রে লেপন করিলে ব্রহ্মহত্যা দি পাপ বিনষ্ট হয় ।

আরাত্ত্রিক ।

আদৌ চতুষ্পাদতলৈকদেশে দ্বৌ নাভিদেশে মুখমণ্ডলে, ত্রীন্ ।

সর্ব্বেষু গাত্রেষু চ সপ্তবারানারাত্ত্রিকং তন্মুনয়ো বদন্তি ॥

অগ্রে দেবতার পদতলে চারিবার, নাভিদেশে দুইবার, মুখমণ্ডলে তিনবার, তৎপরে সর্ব্বগাত্রে সাতবার আরাত্ত্রিক করিতে হয় । চরণ, নাভি, মুখ প্রভৃতির দিকে দৃষ্টিনিক্ষেপ করণঃ আরাত্ত্রিক করিতে হয় । আরাত্ত্রিককে নীরাজন

বলে। ধূপ দীপ প্রভৃতি নিবেদন করিয়া আরাত্রিক করিতে হয়। পঞ্চ-
নীরাজন-বিধিক্রমেও আরাত্রিক করা হইয়া থাকে। পঞ্চনীরাজন যথা,—

পঞ্চনীরাজনং কুর্য্যাৎ প্রথমং দীপমালায়া। দ্বিতীয়ং সোদকাজ্জেন তৃতীয়ং
ধোতবাসসা। চূতাস্থথবিষপত্রৈশ্চতুর্থং পরিকীৰ্ত্তিতম্। সাষ্টাঙ্গপ্রণিপাতেন
পঞ্চমেন যথাবিধি ॥

প্রথমে দীপমালা—অর্থাৎ পঞ্চপ্রদীপ, দ্বিতীয়ে সোদকাজ্জ অর্থাৎ অর্ঘ্যপাত্র,
তৃতীয়ে ধোতবস্ত্র, চতুর্থে আশ্র, অশ্বথ বা বিষপত্র, তৎপরে প্রণিপাত। সমস্তই
যথাবিধি ঘুরাইয়া আরাত্রিক করিবে। কর্পূর, যজ্ঞধূপ, চামর ব্যজন প্রভৃতি
দ্বারাও আরাত্রিক করিতে হয়।

সামবেদীয় শাস্তি ।

মহাবামদেব্যঋষির্বিরাড়্‌ গায়ত্রীচ্ছন্দ ইন্দ্রে। দেবতা শাস্তি-
কর্ম্মণি জপে বিনিয়োগঃ। ওঁ কয়া নশ্চিত্র আ ভুবদুতী সদা বৃধঃ
সখা। কয়া শচিষ্ঠয়া বৃতা ॥ ওঁ কস্তা সত্যো মদানাং মংহিষ্ঠো
মৎসদক্ষসঃ। দৃঢ়া চিদারুজ্জে বস্তু। ওঁ অভীষুণঃ সখীনামবিতা
জরিতৃণাম্। শতং ভবাসূতয়ে ॥ ওঁ স্বস্তি ন ইন্দ্রে বৃদ্ধশ্রবাঃ
স্বস্তি নঃ পৃষা বিশ্ববেদাঃ। স্বস্তি নস্তাক্ফে'য়া অরিষ্কনেমিঃ স্বস্তি
নো বৃহস্পতির্দধাতু ॥ ওঁ স্বস্তি ওঁ স্বস্তি ওঁ স্বস্তি। ওঁ শান্তিরস্তু
শিবঞ্চাস্তু বিনশ্যত্যশুভঞ্চ যৎ। যত এবাগতং পাপং তত্রৈব
প্রতিগচ্ছতু স্বাহা।

ঋগ্বেদীয় শাস্তি ।

ওঁ শংবতীঃ পাবয়ন্ত্যেতে তং পৃচ্ছস্তি বচো যুজা।
অভ্যারং তং যমাকেতুং য এবেদমিতি ব্রবৎ। ১।
ওঁ ভাসাকেতুং পুরুস্পৃহং ভারতীর্ব্রহ্মবর্ধনীঃ।
সংজানানা মহী মাতা য এবেদমিতি ব্রবৎ। ২।
ওঁ ইন্দ্রস্তং কিং বিভুং প্রভুং ভানুনেয়ং সরস্বতী।
যেন সূর্য্যমরোচয়দ্ যেনেমে রোদসী উভে। ৩।

ওঁ জুম্বাগ্নে অগ্নিরঃ কাণ্ডং মেধ্যাতিথিং ।

মা হ্রা সোমস্য বর্হংসুতস্য মধুমন্তমঃ । ৪ ।

ওঁ ত্বমগ্নে অগ্নিরঃ শোচস্ব দেববীতমঃ ।

আ শন্তমাশন্তমাভিরভিষ্টিভিঃ শান্তিং স্বস্তিমকুর্বত । ৫ ।

ওঁ শং নঃ কনিজ্জদদেবঃ পর্জন্তো অভিবর্ষতু ।

শং নো দ্বাবাপৃথিবী শং প্রজাভ্যঃ শং ন এধি দ্বিপদে

শং চতুস্পদে । ৬ ।

ওঁ স্বস্তি ন ইন্দ্রো বৃদ্ধশ্রবাঃ স্বস্তি নঃ পৃষা বিশ্ববেদাঃ ।

স্বস্তি নস্তাক্ষ্যে অরিষ্টনেমিঃ স্বস্তি নো বৃহস্পতির্দধাতু । ৭ ।

ওঁ স্বস্তি ওঁ স্বস্তি ওঁ স্বস্তি ।

যজুর্বেদীয়-শান্তি ।

ওঁ ঋচং বাচং প্রপত্তে মনো যজুঃ প্রপত্তে নাম প্রাণং প্রপত্তে
চক্ষুঃশ্রোত্রং প্রপত্তে বাগোজঃ সহোজো ময়ি প্রাণাপানো ।
ওঁ যন্মে ছিদ্ৰং চক্ষুষোহর্দয়স্য মনসো বাতিতৃণং বৃহস্পতির্মে
তদধাতু । শমো ভবতু ভুবনস্য যস্পতিঃ । ওঁ স্বস্তি ন ইন্দ্রো বৃদ্ধ-
শ্রবাঃ স্বস্তি নঃ পৃষা বিশ্ববেদাঃ । স্বস্তি নস্তাক্ষ্যে অরিষ্টনেমিঃ
স্বস্তি নো বৃহস্পতির্দধাতু ॥ ওঁ স্বস্তি ওঁ স্বস্তি ওঁ স্বস্তি ।

তান্দ্রিক-শান্তি ।

ওঁ সুরাস্বামভিষিক্তস্ত ব্রহ্মবিষুঃমহেশ্বরঃ । বাসুদেবোজগ-
ন্নাথস্তথা সঙ্কর্ষণো বিভুঃ ॥ প্রদ্যুম্নশানিরুদ্ধশ্চ ভবস্ত বিজ-
য়ায় তে । ওঁ আখণ্ডলোহৃগির্ভগবান্ যমো বৈ নৈঋতস্তথা ॥
বরুণঃ পবনশৈব ধনাধ্যক্ষস্তথা শিবঃ । ব্রহ্মণা সহিতঃ শেষো
দিকৃপালাঃ পাস্ত তে সদা ॥ ওঁ কীর্তিলক্ষ্মীধৃতির্মেধা পুষ্টিঃ
শ্রদ্ধা ক্ষমা মতিঃ । বুদ্ধিলজ্জা বপুঃ শান্তিস্তৃষ্টিঃ কান্তিশ্চ
মাতরঃ ॥ এতাস্বামভিষিক্তস্ত ধর্মপত্ন্যঃ সমাগতাঃ । ওঁ
আদিত্যশ্চন্দ্রমা ভৌমো বৃধজীবনিতার্কজাঃ । এতাস্বামভিষিক্তস্ত

রাহুঃ কেতুশ্চ তর্পিতাঃ ॥ ওঁ ঋষয়ো মুনয়ো গাবো দেবমাতর
এব চ । দেবপত্ন্যো ধ্রুবা নাগা দৈত্যশ্চাম্পসরসাং গণাঃ ॥
অস্ত্রাণি সর্বশস্ত্রাণি রাজানো বাহনানি চ । ঔষধানি চ রত্নানি
কালস্ত্রাঘয়বাশ্চ যে ॥ সরিতঃ সাগরাঃ শৈলাস্তীর্থানি জলদা
নদাঃ । দেবদানবগন্ধর্বা যক্ষরাক্ষসপন্নগাঃ । এতে ত্বামভি-
ষিঞ্চন্তু ধর্ম্মকামার্থসিদ্ধয়ে ॥

পঞ্চোপচার-পূজা ।

গন্ধপুষ্পে তথা ধূপদীপৌ নৈবেদ্যমেব চ ।

অথগুং ফলমাসাদ্য কৈবল্যাং লভতে ধ্রুবম্ ॥—তন্ত্রসারঃ ।

গন্ধ, পুষ্প, ধূপ, দীপ ও নৈবেদ্য এই পঞ্চোপচারে পূজা হয় । পঞ্চোপচার
পূজায় ধ্যানাদি পাঠ করিতে দেখা যায় না ।

দশোপচার-পূজা ।

পাদ্যমর্ধ্যং তথাচামং গন্ধপুষ্পে তথা পরে ।

ধূপদীপনৈবেদ্যাস্তা উপচারা দশ ক্রমাৎ ॥—তন্ত্রসারঃ ।

পাদ্য, অর্ঘ্য, আচমনীয়, স্নানীয়, পুনরাচমনীয়, গন্ধ, পুষ্প, ধূপ, দীপ,
নৈবেদ্য এই দশোপচার-পূজা । তন্ত্রসারোক্ত বচনে যদিও আচমনীয় পুনরাচ-
মনীয়ের উল্লেখ নাই, কিন্তু টীকাকার প্রতিষ্ঠাতক্বে উহার উল্লেখ করিয়াছেন ।

ষোড়শোপচার-পূজা ।

আসনং স্বাগতং পাদ্যমর্ধ্যমাচমনীয়কম্ । মধুপর্ক স্তথা স্নানং বসনাভরণানি
চ ॥ গন্ধপুষ্পে ধূপদীপৌ নৈবেদ্যাচমনস্ততঃ । তাষুলমর্চনা স্তোত্রং তর্পণঞ্চ
নমস্করিয়া । প্রযোজয়েদর্চনায়ামুপচারাস্ত ষোড়শ ॥—তন্ত্রসারঃ ।

আসন, স্বাগত, পাদ্য, অর্ঘ্য, আচমনীয়, মধুপর্ক, স্নানীয়, বসন, আভরণ,
গন্ধ, পুষ্প, ধূপ, দীপ, নৈবেদ্য, আচমনীয়, তাষুল, অর্চনা, স্তোত্রপাঠ, তর্পণ ও
নমস্কার ।

অষ্টাদশোপচার-পূজা ।

আসনং স্বাগতং পাদ্যমর্ধ্যমাচমনীয়কম্ । মধুপর্কস্তথা স্নানং যজ্ঞোপবীত-
ভূষণম্ । গন্ধপুষ্পে তথা ধূপদীপাবল্লঞ্চ দর্পণম্ । মালায়ুগ্লেপনঞ্চৈব নমস্কার-
বিসর্জনে । অষ্টাদশোপচারৈস্ত মন্ত্রী পূজাং সমাচরেৎ ॥—তন্ত্রসারঃ ।

উপচার দানবিধি ।

যে দ্রব্য নিবেদন করিতে হইবে, তাহা পুংলিঙ্গব্যুতক শব্দ হইলে তৎপুংলি

এম শব্দ ব্যবহার করিতে হয়। যেমন এম ধূপঃ ইত্যাদি আর জীলিঙ্গ-
বাচক হইলে এম শব্দ তৎপূর্বে বলিবে, যথা,—এম শর্করা, ক্লীবলিঙ্গ হইলে
এতৎ বা ইদং শব্দ পূর্বে ব্যবহার করিবে। যেমন এতৎ পাদ্যম্, ইদম্
আসনম্ ইত্যাদি। সকল উপচারই প্রথমান্ত হইবে।

অর্ঘ্য ।

গন্ধপুষ্পাঙ্কতষবকুশাগ্রতিলসর্ষপৈঃ । সদূর্কৈঃ সর্কদেবানামেতদর্ঘ্যমুদাহৃতম্ ।

গন্ধ, পুষ্প, আতপ চাউল, যব, কুশের অগ্র, তিল, সর্ষপ এবং দুর্কা, সকল
দেবতাবিষয়ক অর্ঘ্যেই প্রদান করা যায়। অগ্নাত্ত্র দ্রব্যের অভাব হইলে
কেবল আতপতণ্ডুল ও দুর্কাদ্বারা অর্ঘ্য দেওয়া হয়।

মধুপর্ক ।

দধিসর্পির্জলং ক্ষৌদ্রং সিতৈতাভিস্ত পঞ্চভিঃ । প্রোচ্যতে মধুপর্কস্ত সর্ক-
দেবৌঘতুষ্টয়ে ॥ জলস্ত সর্কতঃ স্বল্পং সিতা দধি স্নাতং সমম্ । সর্কেবামধিকং
ক্ষৌদ্রং মধুপর্কে প্রযোজয়েৎ ॥ তদদ্যাং কাংশ্রপাত্রেণ রৌন্মশ্বেতভবেন বা ॥—

কালিকাপুরাণম্ ।

দধি, স্নাত, জল, মধু ও শর্করা কাংশ্র কি সৌবর্ণ অথবা রৌপ্যপাত্রে
করিয়া মধুপর্ক দিবে। মধুপর্কে অগ্নাত্ত্র জিনিষ অপেক্ষা জল কম দিষ্ট।
শর্করা, দধি ও স্নাত সমভাগে, কেবল মধুই অধিক পরিমাণে দিতে হইবে।

পুষ্প ও বিষ্ণপত্র ।

যথোৎপন্নং তথা দেয়ং বিষ্ণপত্রং অধোমুখম্ । অঙ্কুষ্ঠতর্জ্জনীভ্যাঞ্চ বৃন্তং
ধৃত্বা সমর্পয়েৎ ॥ বহুপুষ্পসমায়ুক্তপ্রদানে নিয়মো ন হি । সংস্থাপ্য বামহস্তে
তু ততঃ পুষ্পং ন দীয়তে ।

পুষ্পাদি যে ভাবে উৎপন্ন হয়, সেই ভাবে দেবতাকে দান করিবে;
কেবল বিষ্ণপত্র অধোমুখ করিয়া দিবে। সমস্তই অঙ্কুষ্ঠ ও তর্জ্জনী অঙ্কুলি দ্বারা
বোঁটা ধরিয়া দিবে। বহুপুষ্পদানে কোন নিয়ম নাই। বাম হস্তে পুষ্প রাখিয়া
দক্ষিণ হস্ত দ্বারা একটা করিয়া দেবতাকে প্রদান করিতে নাই।

ধূপ ও দীপ ।

দীপং দক্ষিণতো দদ্যাৎ পুরতো বা ন বামতঃ । বামতস্ত তথা ধূপং পুরতো
ন তু দক্ষিণে ॥ ন ভূমৌ বিতরেদ্ধূপং নাসনে ন ঘটে তথা । যথা তথাধারণতঃ
কৃত্বা তু বিনিবেদয়েৎ ॥

দেবতার দক্ষিণে দীপ দান করিবে, সম্মুখে বা বামে দিবে না। ধূপ বামদিকে দিবে, সম্মুখে বা দক্ষিণে দিবে না; ধূপ আসনে বা ঘটে রাখিয়া নিবেদন করিবে না। আধারে রাখিয়া নিবেদন করিবে।

ধূপ দীপ নিবেদন করিয়া,—“ওঁ জয়ধ্বনি মন্ত্রমাতঃ স্বাহা” এই মন্ত্রে পুষ্প ও অক্ষতধারা ঘণ্টার অর্চনা করিয়া বামহস্তে ঘণ্টাবাদন করতঃ তত্তন্ত্রে ধূপ দীপ প্রদান করিবে। আরাত্রিক করিয়া দিবার ব্যবস্থা আছে।

নৈবেদ্য।

নৈবেদ্যং দক্ষিণে বামে পুরতো বা ন পৃষ্ঠতঃ।

দেবতার দক্ষিণে, বামে ও সম্মুখে নৈবেদ্য দান করিবে। পৃষ্ঠে দিবে না।

শক্তিবিয়ে নৈবেদ্য নিবেদন করিবার সময় “ফট্” এইমন্ত্রে জলধারা নৈবেদ্যের উপর মূলমন্ত্র আটবার জপ করিয়া ধেনুদ্ভায় অমৃতীকরণ করতঃ মূলমন্ত্রে নৈবেদ্য নিবেদন করিবে।—যথা—“এতৎ সন্নতোপকরণং নৈবেদ্যং হ্রীং হ্রুর্গায়ৈ নমঃ”। তৎপরে বামহস্তে গ্রাসমুদ্রা করিয়া দক্ষিণহস্তে প্রাণ, অপান, সমান, উদান, ব্যান প্রভৃতি পঞ্চ মুদ্রা “ওঁ প্রাণায় স্বাহা, ওঁ অপানায় স্বাহা, ওঁ সমানায় স্বাহা, ওঁ উদানায় স্বাহা, ওঁ ব্যানায় স্বাহা। এই মন্ত্র পাঠ করিবে।

ধূপ ও দীপদানের বিশেষ মন্ত্র।

ওঁ বনস্পতিরসো দিব্যো গন্ধাত্যঃ স্তমনোহরঃ। আশ্রেয়ঃ সর্বদেবানাং ধূপোহয়ং প্রতিগৃহ্যতাম্ ॥ ইতি ধূপঃ।

ওঁ সুপ্রকাশো মহাদীপঃ সর্বতন্তিমিরাপহঃ। সবাছাভ্যস্তরং জ্যোতির্দীপোহয়ং প্রতিগৃহ্যতাম্ ॥ ইতি দীপঃ।

তান্ত্রিক নিবেদন।

তান্ত্রিক পূজার দ্রব্যাদি নিবেদন সময়ে সমস্ত দ্রব্যে “নমঃ” শব্দ প্রয়োগ করিয়া নিবেদন করা হয় না। যে দ্রব্য বাহা বলিয়া নিবেদন করিতে হয়, তাহা লিখিত হইল, যথা—

আসনং নমঃ, পাদ্যং নমঃ, অর্ঘ্যং স্বাহা, আচমনীয়ং স্বধা, মধুপর্কঃ স্বধা, স্নানীয়ং নিবেদয়ামি, বস্ত্রং নমঃ, আঙ্করণং নমঃ, গন্ধো নমঃ, পুষ্পং বৌধট্, ধূপো নমঃ, দীপো নমঃ, নৈবেদ্যং নিবেদয়ামি, পুনরাচমনীয়ং স্বধা, স্তম্ভং নিবেদয়ামি।

বহুদেবতার ধ্যান ও প্রণাম ।

নারায়ণের ধ্যান—

ওঁ ধ্যেয়ঃ সদা সবিতৃমণ্ডলমধ্যবর্তী, নারায়ণঃ সরসিজাসনসন্নিবিষ্টঃ ।

কেয়ূরবান্ কনককুণ্ডলবান্ কিরীটী, হারী হিরণ্যবপুর্নু তশঙ্খচক্রঃ ॥

গণেশের ধ্যান—ওঁ খর্ব্বং স্থলতনুং গজেন্দ্রবদনং লম্বোদরং সুন্দরং, প্রস্থন্দন্যদ-
গক্লুক্লমধুপব্যালোলগণ্ডস্থলম্ । দস্তাঘাতবিদারিতারিকুধিরৈঃ সিন্দূর-শোভাকরং,
বন্দে শৈলসুতাসুতং গণপতিং সিদ্ধিপ্রদং কন্মসু ॥

শিবের ধ্যান—ওঁ ধ্যায়েন্নিত্যং মহেশং রজতগিরিনিভং চারুচন্দ্রাবতংসং,
রত্নাকল্লোজ্জলাঙ্গং পরশুমৃগবরাভীতিহন্তং প্রসন্নম্ । পদ্মাসীনং সমস্তাং
স্ততমরগণৈর্ব্যাক্রান্তিং বসানং, বিশ্বাছং বিশ্ববীজং নিখিলভয়হরং পঞ্চবক্ত্র-
ত্রিনেত্রম্ ॥

সূর্যের ধ্যান—

ওঁ রক্তাশুভ্রাসনমশেষগুণৈকসিকুং, ভানুং সমস্তজগতামধিপং ভজামি ।

পদ্মদ্বয়াভয়বরান্ দধতং করাজৈর্মণিক্যমৌলিমরুণাঙ্গরুচিং ত্রিনেত্রম্ ॥

গঙ্গার ধ্যান—ওঁ ধ্যায়েদ্ গঙ্গাং শুক্লবর্ণাং নানালঙ্কারভূষিতাম্ ।

চতুভূজাং প্রসন্নাস্তাং ভুক্তিমুক্তিপ্রদায়িনীম্ ॥

প্রণাম—ওঁ সত্বঃপাতকসংহন্ত্রী সত্বোদ্রুখবিনাশিনী ।

সুখদা মোক্ষদা গঙ্গা গঙ্গৈব পরমা গতিঃ ॥

শীতলার ধ্যান—ওঁ শূর্পালঙ্কৃতমস্তকাং সুরগণৈঃ সংস্কৃষ্মানাং মুদা, বামে
কুস্তধরাং পয়োদবদনাং বন্দে খন্ডহাং সদা । দিঘাসামুরুহাসসুন্দরমুখীং
সম্মার্জ্জনীং দক্ষিণে, পাণৌ তাং দধতীং ভবাতিশমনীং সংসারবিদ্রাবিণীম্ ॥

প্রণাম—নমামি শীতলাং দেবীং রাসভহাং দিগম্বরীম্ ।

মার্জ্জনীকলসোপেতাং শূর্পালঙ্কৃতমস্তকাম্ ॥

সরস্বতীর ধ্যান—ওঁ মুক্তাহারাবদাতাং শিরসি শশিকলালঙ্কৃতাং বাহুভিঃ
সৈবর্ক্যাখ্যাং বর্ণাখ্যমালাং যণিময়কলসং পুস্তকং চোদ্বহন্তীম্ । আপীনোভুঙ্গ-
বক্কোরুহভরবিলসম্মধ্যদেশামধীশাং, বাচামীড়ে চিরায় ত্রিভুবননমিতাং পুণ্ড-
রীকে নিবর্ণাম্ ॥

প্রণাম—সরস্বতি মহাভাগে বিত্তে কমললোচনে ।

বিশ্বরূপে বিশালাক্ষি বিত্তাং দেহি নমোহস্ত তে ॥

যষ্টির ধ্যান—ওঁ গোরাভাং দ্বিভুজাং যষ্টিং নানাঙ্কর-ভূষিতাম্ । সর্বলক্ষণ-
সম্পন্নাং পীনোরতপয়োধরাম্ ॥ দিব্যবস্ত্রপরিধানাং বামক্রোড়ে সপুত্রিকাম্ ।
প্রসন্নবদনাং ধ্যয়েজ্জগদ্ধাত্রীং সুখপ্রদাম্ ॥

প্রণাম—জয় দেবি জগন্মাতর্জ্জগদানন্দকারিণি ।

প্রসীদ মম কল্যাণি নমস্তে যষ্টি দেবি তে ॥

সুবচনীর ধ্যান—ওঁ ধ্যয়েৎ সুবচনীং দেবীং শুভকর্মপ্রদায়িনীম্ ।

শুভদাং মোক্ষদাং শুদ্ধাং সর্বাশুভনিবারিণীম্ ॥

প্রণাম—শুভবাঙ্গাপ্রদে নিত্যং সর্বদা সুখবর্দ্ধিনি ।

শুভকার্যেষু সর্বত্র শুভং দেহি নমোহস্ত তে ॥

মঙ্গলচণ্ডীর ধ্যান—ওঁ যৈষা ললিতকান্তাখ্যা দেবী মঙ্গলচণ্ডিকা । বরদাভয়-
হস্তা চ দ্বিভুজা গৌরদেহিকা ॥ রক্তপদ্মাসনস্থা চ মুকুটোজ্জলমণ্ডিতা । রক্ত-
কৌষেয়বসনা স্মিতবস্ত্রা শুভাননা । নবযৌবনসম্পন্না চার্বঙ্গী ললিতপ্রভা ॥

শ্রীকৃষ্ণের ধ্যান—ওঁ ফুল্লেন্দীবরকান্তিমিন্দুবদনং বর্হাবতংসশ্রিয়ং, শ্রীবৎসাক্ষ-
মুদারকৌস্তভধরং পীতাধরং স্নন্দরম্ । গোপীনাং নয়নোৎপলার্চিততনুং
গোগোপসজ্জাবৃতং, গোবিন্দং কলবেণুবাদনপরং দিব্যাস্তভূষং ভজে ॥

প্রণাম—কৃষ্ণায় বাসুদেবায় হরয়ে পরমাত্মনে ।

প্রণতক্লেশনাশায় গোবিন্দায় নমো নমঃ ॥

শ্রীরাধিকার ধ্যান—ওঁ তপ্তস্বর্ণপ্রভাং রাধাং সর্বাঙ্করভূষিতাম্ ।

নীলবস্ত্রপরিধানাং ভজে বৃন্দাবনেশ্বরীম্ ॥

প্রণাম—নবীনাং হেমগোরাঙ্গীং পূর্ণানন্দবতীং সতীম্ ।

বৃকভাস্কুসুতাং দেবীং বন্দে রাধাং জগৎপ্রসূম্ ॥

হরিদ্রাগণেশের ধ্যান—ওঁ হরিদ্রাভং চতুর্কীহং হরিদ্রাবসনং স্মরেৎ ।

পাশাস্কুশধরং দেবং মোদকং দণ্ডমেব চ ॥

মহালক্ষ্মীর ধ্যান—ওঁ কান্ত্যা কাঞ্চনসন্নিভাং হিমগিরিপ্রাথ্যেচতুর্ভির্গজৈ-
র্হস্তোৎক্ষিপ্তহিরণ্যামৃতঘটে রাসিচ্যমানাং শ্রিয়ম্ । বিভ্রাণাং বরমঞ্জয়ুগ্মমভয়ং
হস্তৈঃ কিরীটোজ্জলাং ক্ষোমাবদ্ধনিতম্ববিম্বললিতাং বন্দে হরবিন্দস্থিতাম্ ॥

রামের ধ্যান—ওঁ কালাস্তোত্রধরকান্তিকান্তমনিশং বীরাসনাধ্যাসিনং মুদ্রাং
জ্ঞানময়ীং দধানমপরং হস্তাশুভং জাহ্নুনি । সীতাং পার্শ্বগতাং সরোরুহকরাং
বিদ্যুস্নিভাং রাঘবং, পশুস্তং মুকুটাস্তদাদিবিধিকাক্সোজ্জলাস্ং ভজে ॥

বাসুদেবের ধ্যান—ওঁ বিষ্ণুং শায়দচক্রকোটিসদৃশং শঙ্খং রথাস্তং গদা-মস্তোজং

দধতং সিভাস্তানিলয়ং কাস্ত্য্য জগন্মোহনম্ । আবদ্ধাদ্ধহারকুণ্ডলমহামৌলিং
ক্ষুরংকক্ষণং, শ্রীবৎসাক্ষমুদারকৌস্তভধরং বন্দে মুনীশ্ৰেঃ স্ততম্ ॥

দধিবামনের ধ্যান—ওঁ মুক্তাগৌরং নবমণিলসদভূষণং চন্দ্রসংহং, ভূজাকারৈ-
রলকনিবহৈঃ শোভিবক্ত্রারবিন্দম্ । হস্তাজ্জাভ্যাং কনককলসং শুক্লতোয়াভি-
পূর্ণং, দধ্যান্নাচ্যং কনকচবকং ধারয়ন্তং ভজামঃ ॥

নৃসিংহের ধ্যান—ওঁ মাণিক্যাদ্রিসমপ্রভং নিজকচা সযুস্তরক্ষোগণং, জাম্বুতস্ত-
করাশুভ্রং ত্রিনয়নং রত্নোল্লসদভূষণম্ । বাহুভ্যাং ধৃতশঙ্খচক্রমনিশং দংষ্ট্রোগ্র-
বক্ত্রোল্লসজ্জ্বলাজিহ্বমুদারকেশরচয়ং বন্দে নৃসিংহং বিভূম্ ॥

নীলকণ্ঠের ধ্যান—ওঁ বালার্কায়ুততেজসং ধৃতজটাঙ্গুটেন্দুখণ্ডোজ্জ্বলং নাগেশ্ৰেঃ
কৃতশেখরং জপবটীং শূলং কপালং করৈঃ । খট্টাঙ্গং দধতং ত্রিনেত্রবিলসং-
পঞ্চাননং সুন্দরং ব্যাঘ্রত্বকপরিধানমজ্জনিলয়ং শ্রীনীলকণ্ঠং ভজে ॥

তারার ধ্যান—ওঁ প্রত্যালীঢ়পদাং ঘোরাং মুণ্ডমালাবিভূষিতাম্ । খর্কীং
লম্বোদরীং ভীমাং ব্যাঘ্রচর্মরতাং কটৌ ॥ নবযৌবনসম্পন্নাং পঞ্চমুদ্রাবিভূষিতাম্ ।
চতুর্ভূজাং লোলজিহ্বাং মহাভীমাং বরপ্রদাম্ ॥ খড়্গাকর্ভুসমায়ুক্তসব্যেতরভূজ-
দ্বয়াম্ । কপালোৎপল-সংযুক্তসব্যপাণিযুগাঙ্ঘিতাম্ ॥ পিন্দোগ্রৈকজটাং ধ্যায়েন্মৌলা-
বক্ষোভ্যভূষিতাম্ । বালার্কমণ্ডলাকারলোচনত্রয়ভূষিতাম্ ॥ জলচিত্তামধ্যগতাং
ঘোরদংষ্ট্রাং করালিনীম্ । স্বাবেশশ্বেরবদনাং স্নানলঙ্কারবিভূষিতাম্ ॥ বিশ্বব্যাপক-
তোয়াস্তঃস্বেতপদ্মোপরিস্থিতাম্ । অক্ষোভ্যো দেবীমুদ্রস্থস্বীমুত্তিনাগরূপধ্বক্ ॥

শ্মশানকালীর ধ্যান—ওঁ অঞ্জনাঙ্গিনিভাং দেবীং শ্মশানালয়বাসিনীম্ । রক্ত-
নেত্রাং মুক্তকেশীং শুক্লমাংসাতিভৈরবাম্ ॥ পিঙ্গাক্ষীং বামহস্তেন মদ্যপূর্ণং
সমাংসকম্ । সদ্যঃকৃতশিরো দক্ষহস্তেন দধতীং শিবাম্ ॥ স্নিতবক্ত্রাং সদা
চামমাংসচর্কণতৎপরাম্ । নানালঙ্কারভূষাঙ্গীং নগ্নাং মত্তাং সদাসবৈঃ ॥

ইন্দ্রের ধ্যান—ওঁ পীতবর্ণং সহস্রাঙ্কং বজ্রপদকরং বিভূম্ ।

সর্কালঙ্কারসংযুক্তং নৌমীজ্ঞং দিকৃপতীশ্বরম্ ॥

হনুমানের ধ্যান—ওঁ মহাশৈলং সমুৎপাট্য ধাবন্তং রাবণং প্রতি । তিষ্ঠ তিষ্ঠ
রণে হৃষ্ট ঘোররাবং সমুৎসজ্ন্ ॥ লাক্ষারসারুণং রোদ্রং কালান্তকযমোপমম্ ।
জলদগ্নিলসনেত্রং সূর্য্যকোটীসমপ্রভম্ ॥ অঙ্গদাদৈয়মর্হাবীরৈবেষ্টিতং রুদ্ররূপিণম্ ॥

কালীর ধ্যান—ওঁ শবারুঢ়াং মহাভীমাং ঘোরদংষ্ট্রাং বরপ্রদাম্ । হান্ডযুক্তাং
ত্রিনেত্রাঞ্চ কপালকর্ভুকাকরাম্ ॥ মুক্তকেশীং ললজিহ্বাং পিবন্তীং রুধিরং
মুহঃ । চতুর্বাহযুতাং দেবীং বরাভয়করাং স্মরেৎ ॥

শবরূপমহাদেবের ধ্যান—ওঁ শুদ্ধফটিকসঙ্কাশং মহাকালং ত্রিলোচনম্ । দিগ-
স্বরূপং ত্রিভুজং কালীপাদব্যাবহৃতম্ ॥ উর্দ্ধলিঙ্গং মহাদেবং চন্দ্রচূড়ং সদাশিবম্ ।
ধ্যায়েচ্চ পরমানন্দং দেব্যা বাহনমুত্তমম্ ॥

ভদ্রকালীর ধ্যান—ওঁ ক্ষুংক্ষামা কোটরাক্ষী মসিমলিনমুখী মুক্তকেশী রুদন্তী,
নাহং তৃপ্তা বদন্তী জগদখিলমিদং গ্রাসমেকং কৰোমি । হস্তাভ্যাং ধারয়ন্তী
জ্বলদনলশিখাসন্নিভং পাশযুগ্মং, দন্তৈর্জম্বুফলাভৈঃ পরিহরতু ভয়ং পাতু মাং
ভদ্রকালী ॥

রক্ষাকালীর ধ্যান—ওঁ রুক্ষাং লম্বোদরীং ভীমাং নাগকুণ্ডলশোভিতাম্ ।
রক্তমুখীং ললজ্জিহ্বাং রক্তাশ্বরধরাং কটৌ ॥ পীনোল্লতস্তনীমুগ্ধাং মহানাগেন
বেষ্টিতাম্ । শবশ্রোপরি দেবেশীং তশ্রোপরি কপালিকাম্ ॥ নাসাগ্রধ্যাননিরতাং
মহাঘোরাং বরপ্রদাম্ । চতুর্ভুজাং দীর্ঘকেশীং দক্ষিণশ্রোত্রবাহনাং । বিভ্রতীং
নলিনীমেকাং বামোক্তে পানপাত্রকম্ । বরাভয়ধরাং দেবীমধস্তাদক্ষবাময়োঃ ।
পিবন্তীং রৌধিরীং ধারাং পানপাত্রং সদাসবৈঃ । সর্বসিদ্ধিপ্রদাং দেবীং নিত্যং
গিরিনিবাসিনীম্ ॥ লোচনত্রয়সংযুক্তাং নাগবজ্রোপবীতিনীম্ । দীর্ঘনাসাং
দীর্ঘজঙ্ঘাং দীর্ঘাঙ্গীং দীর্ঘজিহ্বিকাম্ ॥ চন্দ্রসূর্য্যাম্বিভেদেন লোচনত্রয়সংযুতাম্ ।
মারীনাশকরীং দেবীং মহাভীমাং বরপ্রদাম্ ॥ ব্যাঘ্রচর্ম্মাশিরোবদ্ধাং জগজ্জয়বিভা-
বিনীম্ ॥ সাধকানাং স্মৃৎং কত্রীং সর্বলোকভয়াপহাম্ । এবস্তুতাং সদা কালীং
রক্ষাদিং প্রণমাম্যহম্ ।

মহাকালের ধ্যান—ওঁ মহাকালং বজেদেব্যা দক্ষিণে ধূত্রবর্ণকম্ । বিভ্রতং
দণ্ডখট্টাকৌ দংষ্ট্রাভীমমুখং শিশুম্ ॥ ব্যাঘ্রচর্ম্মাবৃতকটিং তুন্দিলং রক্তবাসসম্ ।
ত্ৰিনেত্রমূর্দ্ধকেশঞ্চ মুণ্ডমালাবিভূষিতম্ । জটাভারলসচ্চন্দ্রখণ্ডমুগ্ধং জ্বলন্তভম্ ॥

অগ্নির ধ্যান—ওঁ পিঙ্গব্র-শ্মশ্রুকেশাক্ষঃ পীনাঙ্গজঠরোহরুণঃ । ছাগস্বঃ সাক্ষ-
স্বত্রোহগ্নিঃ সপ্তার্চিঃ শক্তিধারকঃ ॥

প্রণাম—নমো নমস্তে ত্রিপুরারিচক্ষুরে, মথেশ্বরাণাং মথতামুপেয়ুবে ॥ চরা-
চরাণাং জঠরেষু সংস্থিতে, ত্ৰিধা বিভক্তায় নমোহস্ত বহুরে ॥

চণ্ডীর ধ্যান—ওঁ বন্ধুককুসুমভাসাং পঞ্চমুণ্ডাধিবাসিনীম্ । শুরচন্দ্রকলা-রত্ন-
মুকুটাং মুণ্ডমালিনীম্ ॥ ত্রিনেত্রাং রক্তবসনাং পীনোল্লতযটন্তনীম্ । পুস্তকঞ্চাক্ষ-
মালাঞ্চ বরদঞ্চাভয়ং ক্রমাৎ । দধতীং সংস্মরেন্নিত্যমুত্তরান্নায়মানিতাম্ ॥

প্রণাম—জয় দেবি জগন্মাতর্জগদানন্দকারিণি । ধর্ম্মার্থমোক্শদে দেবি
নিত্যং মে বরদা ভব ॥

গোপালের ধ্যান—ওঁ নবীননীরদশ্রামং নীলেন্দীবরলোচনম্ ।

বল্লবীনন্দনং বন্দে কৃষ্ণং গোপালরূপিণম্ ॥

প্রণাম—নীলোৎপলদলশ্রামং যশোদানন্দনন্দনম্ ।

গোপিকানয়নানন্দং গোপালং প্রণামাম্যহম্ ॥

বলদেবের ধ্যান—ওঁ বলদেবং দ্বিবাছঞ্চ শঙ্খকুন্দেন্দুসন্নিভম্ । বামে হলায়ুধ-
বরং দক্ষিণে মুষলং করে । হালালোলং নীলবস্ত্রং হেলাবস্ত্রং স্মরেৎ পরম্ ॥

প্রণাম—নমস্তেহস্ত হলগ্রাহ নমস্তে মুষলায়ুধ । নমস্তে রেবতীকান্ত নমস্তে
ভক্তবৎসল ॥ নমস্তে বলিনাং শ্রেষ্ঠ নমস্তে ধরণীধর । প্রলম্বারে নমস্তেহস্ত
ত্রাহি মাং কৃষ্ণপূর্কজ ॥

কাত্যায়নীর ধ্যান—ওঁ গরুড়োৎপলসন্নিভাং মহিময়কুণ্ডলমণ্ডিতাম্ । নোমি
ভালবিলোচনাং মহিবোভনাস্কনিষেভবীম্ । শঙ্খচক্রকুপাণথেটকবাণকার্মুকশূল-
কাম্ । তর্জনীমপি বিপ্রতীং নিজবাহুভিঃ শশিশেখরাম্ ॥

মহিষমর্দিনীর ধ্যান—ওঁ সবাপাদসরোজেনালঙ্কৃতোকমৃগাধিপাম্ । বামপাদা-প্র-
দলিতমহিষাসুরনির্ভরাম্ ॥ স্ত্রপ্রসন্নাং স্ত্রবদনাং চারুনেত্রত্রয়াষিতাম্ । হার-
নুপুরকেয়ুরজটামুকুটমণ্ডিতাম্ ॥ বিচিত্রপট্টবসনামর্দ্ধচন্দ্রবিভূষিতাম্ । খড়্গা-
থেটকবজ্রাণি ত্রিশূলং বিশিখং তথা । ধারয়ন্তীং ধনুঃ পাশং শঙ্খং ঘণ্টাং
সরোরুহম্ ॥ বাহুভিললিতৈর্দেবীং কোটি-চন্দ্রসম-প্রভাম্ । সমাবৃত্তৈর্দেবি-
বদৈর্দেবরাকাশসংস্থিতৈঃ ॥ স্তূয়মানাং মোদমানৈর্লোকপালাদিভিঃ সদা ।
এবং সঞ্চিস্তয়েদেবীং জায়তে নর-পুঙ্কবঃ ॥

বহুদেবতার গায়ত্রী ।

বিষ্ণু-গায়ত্রী—ত্রৈলোক্যমোহনায় বিদ্বাহে কামদেবায় ধীমহি ।

তন্নো বিষ্ণুঃ প্রচোদয়াৎ ॥

নারায়ণ-গায়ত্রী—নারায়ণায় বিদ্বাহে বাহুদেবায় ধীমহি ।

তন্নো বিষ্ণুঃ প্রচোদয়াৎ ॥

নৃসিংহ-গায়ত্রী—বজনথায় বিদ্বাহে তীক্ষ্ণদংষ্ট্রায় ধীমহি ।

তন্নো নরসিংহঃ প্রচোদয়াৎ ॥

হয়গ্রীব-গায়ত্রী—বাগ্মীশ্বরায় বিদ্বাহে হয়গ্রীবায় ধীমহি ।

তন্নো হংসঃ প্রচোদয়াৎ ॥

গোপাল-গায়ত্রী—কৃষ্ণায় বিদ্বাহে দামোদরায় ধীমহি ।

তন্নো বিষ্ণুঃ প্রচোদয়াৎ ॥

রাম-গায়ত্রী—দাশরথায় বিদ্বাহে সীতাবল্লভায় ধীমহি ।

তন্নো রামঃ প্রচোদয়াৎ ॥

শিব-গায়ত্রী—তৎপুরুষায় বিদ্বহে মহাদেবায় ধীমহি । তন্নো রুদ্রঃ প্রচোদয়াৎ ॥
 গণেশ-গায়ত্রী—তৎপুরুষায় বিদ্বহে বক্রভুগায় ধীমহি । তন্নো দন্তী প্রচোদয়াৎ ॥
 দক্ষিণামূর্তিগায়ত্রী—দক্ষিণামূর্তয়ে বিদ্বহে ধ্যানস্থায় ধীমহি ।

তন্নো ধীশঃ প্রচোদয়াৎ ।

সূর্য্য-গায়ত্রী—আদিত্যায় বিদ্বহে মার্ত্তণ্ডায় ধীমহি । তন্নঃ সূর্য্যঃ প্রচোদয়াৎ ॥
 কাম-গায়ত্রী—কামদেবায় বিদ্বহে পুষ্পবাণায় ধীমহি । তন্নোহনঙ্গঃ প্রচোদয়াৎ ॥
 শক্তি-গায়ত্রী—সৰ্ব্বসম্বোধিত্বে বিদ্বহে বিশ্বজনত্রে ধীমহি ।

তন্নঃ শক্তিঃ প্রচোদয়াৎ ॥

স্বরিতা-গায়ত্রী—স্বরিতায়ৈ বিদ্বহে মহানিত্যায়ৈ ধীমহি ।

তন্নো দেবী প্রচোদয়াৎ ॥

বাল-ভৈরবী-গায়ত্রী—ঐ বাগীশ্বর্যৈ বিদ্বহে ক্লী কামেশ্বর্যৈ ধীমহি ।

সৌ স্তন্নঃ শক্তিঃ প্রচোদয়াৎ ॥

ত্রিপুরাসুন্দরী-গায়ত্রী—ঐ ত্রিপুরাদেব্যৈ বিদ্বহে ক্লী কামেশ্বর্যৈ ধীমহি ।

সৌ স্তন্নঃ ক্লিন্নে প্রচোদয়াৎ ॥

ভৈরবী-গায়ত্রী—ত্রিপুরায়ৈ বিদ্বহে ভৈরব্যৈ ধীমহি । তন্নো দেবী প্রচোদয়াৎ ॥
 দুর্গা-গায়ত্রী—মহাদেব্যৈ বিদ্বহে দুর্গায়ৈ ধীমহি । তন্নো দেবী প্রচোদয়াৎ ॥
 জয়দুর্গা-গায়ত্রী—নারায়ণ্যৈ বিদ্বহে দুর্গায়ৈ ধীমহি । তন্নো গৌরী প্রচোদয়াৎ ॥
 লক্ষ্মী-গায়ত্রী—মহালক্ষ্ম্যৈ বিদ্বহে মহাশ্রিয়ৈ ধীমহি । তন্নঃ শ্রীঃ প্রচোদয়াৎ ॥
 সরস্বতী-গায়ত্রী—বাগ্ দেব্যৈ বিদ্বহে কামরাজায় ধীমহি ।

তন্নো দেবী প্রচোদয়াৎ ॥

ভুবনেশ্বরী-গায়ত্রী—নারায়ণ্যৈ বিদ্বহে ভুবনেশ্বর্যৈ ধীমহি ।

তন্নো দেবী প্রচোদয়াৎ ॥

অন্নপূর্ণা-গায়ত্রী—ভগবতৈ বিদ্বহে মাহেশ্বর্যৈ ধীমহি ।

তন্নোহন্নপূর্ণে প্রচোদয়াৎ ॥

মহিষমর্দিনী-গায়ত্রী—মহিষমর্দিত্বে বিদ্বহে দুর্গায়ৈ ধীমহি ।

তন্নো দেবী প্রচোদয়াৎ ॥

ছিন্নমস্তা-গায়ত্রী—বিরোচিত্বে বিদ্বহে ছিন্নমস্তায়ৈ ধীমহি ।

তন্নো দেবী প্রচোদয়াৎ ॥

কালী-গায়ত্রী—কালিকায়ৈ বিদ্বহে শ্মশানবাসিত্বে ধীমহি ।

তন্নো ঘোরে প্রচোদয়াৎ ॥

তার-গায়ত্রী—তারায়ৈ বিদ্বাহে মহোগ্রায়ৈ ধীমহি । তন্নো দেবী প্রচোদয়াৎ ॥
গরুড়-গায়ত্রী—গরুড়ায় বিদ্বাহে সুপর্ণায় ধীমহি । তন্নো গরুড়ঃ প্রচোদয়াৎ ॥

দিগ্বিধি ।

প্রাগাননো ধনদদিগ্ধদনোহথ বাপি ।—সারসমুচ্চয়ে ।

রাত্রাবুদজ্জুথঃ কুর্যাদ্ দেবকার্যং সदैব হি ॥

শিবার্চনং তথাপ্যেবং শুচিঃ কুর্যাত্‌হুদজ্জুথঃ ॥—ইতি স্মৃতিঃ ।

পূর্বমুখ বা উত্তরমুখ হইয়া দেবপূজা করিবে । কিন্তু রাত্রিকালে ও শিব
'অর্চনা কেবল উত্তরমুখ হইয়াই করিতে হয় ।

রাত্রিতে দেবকার্য করিতে হইলে উত্তরমুখ হইয়া করিবে । শিব পূজা দিবা
ও রাত্রি উভয় সময়েই উত্তরমুখ হইয়া করিবে ।

একত্রে বিগ্রহদ্বয় পূজা নিষেধ ।

লিঙ্গদ্বয়ং তথা নার্চ্যাং গণেশদ্বয়মেব চ । শক্তিদ্বয়ং তথা সূর্যদ্বয়মেকত্র
নার্চয়েৎ ॥ ষে চক্রে দ্বারকায়ান্ত শালগ্রাম-শিলাদ্বয়ম্ । এতেষামর্চনান্নিতা-
মুদ্বৈগং প্রাপুয়াদ্‌গৃহী ॥ মন্ত্রতন্ত্রপ্রকাশঃ ।

এক সঙ্গে দুই শিব, দুই গণেশ, দুই শক্তি, সূর্য ও শালগ্রাম পূজা
করিবে না । এক সময়ে ঐরূপ যুগ্মপূজা করিলে উদ্বৈগ প্রাপ্ত হয় ।

নিষিদ্ধ পুষ্প ।

নাফতৈরর্চয়েদ্বিষ্ণুং ন তুলশ্চা বিনায়কম্ । ন দুর্কিয়া যজেন্দুর্গাং বিষ্ণপত্রৈ-
র্দ্বিবাকরম্ ॥ উন্নতমর্কপুষ্পঞ্চ বিষ্ণোবর্জ্যং সদা বৃধৈঃ ॥ ইতি যামলঃ ।

কেবল অক্ষতদ্বারা বিষ্ণুর, তুলসীদ্বারা গণেশের, দুর্কীদ্বারা ভূর্গার এবং
বিষ্ণপত্রদ্বারা সূর্যের পূজা করিবে না । বিষ্ণুপূজাতে আকন্দপুষ্প ও ধুস্তুর পুষ্প
দিবে না । কিন্তু প্রমাণান্তরে ভূর্গাপূজায় দুর্কীর বিশেষ বিধি থাকায়, স্বেত
দুর্কী ও দুর্কীকে পুষ্পস্থলবন্তী করিয়া দুর্গা পূজা করিবে না ; নতুবা দুর্কীদ্বারা
ভূর্গাপূজা করিবে । যথা,—

বিনা হি দুর্কিয়া দেবী-পূজা নাস্তীহ কাহিচিৎ ।

তস্মাদ্দুর্কী গ্রহীতব্যা সর্বপুষ্পময়ী শিবে ॥ ইতি মৎস্তসূক্তম্ ।

দুর্কী বিনা কখনও ভূর্গাপূজা করিবে না । যে হেতু দুর্কী সর্বপুষ্পময়ী,
সেই জন্ত যত্নপূর্বক দেবীপূজায় দুর্কীগ্রহণ করিবে ।

ন রক্তচন্দনং জাতু গৃহীয়াত্রপুষ্পকম্ ।

বিষ্ণপত্রৈক্সংপ্রসূনৈর্নার্চয়েদেবকীস্বতম ॥

কদাচ রক্তচন্দন, রক্তপুষ্প, বিষপত্র ও বিষপুষ্পদ্বারা দেবকীনন্দন বিষ্ণুর অর্চনা করিবে না ।

শিবে কুন্দং মদস্তীক্ণ যুথীং বন্ধুককেতকে । রক্তাং জবাং ত্রিসন্ধো ধ্বে
মালতীং কেতকীস্তথা । শেফালিং কুমুদং রক্তং হয়ারিক্ণ বিবর্জয়েৎ ॥ তন্ত্রাস্তরম্ ।
কুন্দ, নবমল্লিকা, যুথী, বন্ধুক, কেতকী, রক্তজবা, সন্ধ্যা, মালতী, কুমুদ,
শেফালি, কুমুদ ও রক্তকরবীর দ্বারা শিবপূজা করিবে না ।

তিষ্ঠেদিনধরং শুদ্ধং পদ্মামলকং তথা । তুলসী সর্বদা শুদ্ধা তথা বিষদলানি চ ॥
পদ্ম ও আমলকীপত্র দুই দিন পর্যন্ত বিশুদ্ধ থাকে, কিন্তু তুলসী ও
বিষপত্র বাসি হয় না, সর্বকালেই বিশুদ্ধ থাকে ।

ঝিক্টিপুষ্পেণ পৌতেন শ্বেতেন তগরেণ চ । শ্বেতোদ্ভেগে চ পুষ্পেণ বর্জয়েৎ
পূজনং সদা ॥ তুলস্ত্রৌ ধ্বে চ মন্দারকঙ্কারজ-তমালজৈঃ । নার্চয়েন্তু মহাদেবীং
কুশকাশোদ্ভবেন চ ॥

পীতঝিক্টি, শ্বেতঝিক্টি, তগর, শ্বেতজবা, দ্বিবিধ তুলসী, মন্দারকুম্ম,
কঙ্কারপুষ্প, তমালপুষ্প, কুশপুষ্প ও কাশপুষ্পদ্বারা দেবীর অর্চনা করিবে না ।

পঞ্চাঙ্গশুদ্ধি ।

আত্ম-স্থান-মন্ত্র-দ্রব্য-দেব-শুদ্ধিস্ত পঞ্চমী ।

বাবন্ন কুরুতে দেবি তস্ম দেবার্চনং কৃতঃ ॥

পঞ্চাঙ্গশুদ্ধি ব্যতিরেকে পূজায় অধিকার জন্মে না । স্তত্রাং পঞ্চাঙ্গশুদ্ধি
না করিয়া পূজা করিলে সে পূজা নিফল হয় । আত্মশুদ্ধি, স্থানশুদ্ধি,
মন্ত্রশুদ্ধি, দ্রব্যশুদ্ধি ও দেবশুদ্ধি এই পঞ্চাঙ্গশুদ্ধি ।

স্মৃত্যুতৈত্বৃত্তশুদ্ধ্যা চ প্রাণায়ামাদিভিস্তথা ।

বড়ঙ্গাদ্যাখিলন্যাসৈরাশ্মশুদ্ধিরদীরিতা ॥

তীর্থাদি বিশুদ্ধজলে স্নান করিয়া ভূতশুদ্ধি, প্রাণায়াম ও বড়ঙ্গাদি
করিলে আত্মশুদ্ধি হয় ।

সম্মার্জনাঙ্ঘ্রলেপাদ্যৈর্দর্পণোদরবৎ শুভম্ । বিতানধূপ-দীপাদি-পুষ্পমাল্যাди
শোভিতম্ ॥ পঞ্চবর্ণরজোভিঃ স্থানশুদ্ধিরিতীরিতা ॥

যে স্থানে পূজাদি কার্য্য হইবে, সেই স্থান মার্জন ও লেপনাদি দ্বারা
দর্পণোদরের ত্রায় পরিষ্কার করিয়া, চন্দ্রাতপ, ধূপ, দীপ ও পুষ্পমাল্যাди দ্বারা
সুশোভিত করিবে এবং পঞ্চবর্ণ চূর্ণ দ্বারা স্থান বিচিত্র করিয়া স্থানশুদ্ধি করিবে ।

গ্রথিত্বা মাতৃকাবর্ণেশ্চ মূলমন্ত্রাঙ্করাণি চ ।
ক্রমোৎক্রমাঙ্গিরাবৃত্ত্যা মন্ত্রশুদ্ধিরতীরিতা ॥

মাতৃকাবর্ণদ্বারা অনুলোম বিলোমাক্রমে মন্ত্রবর্ণ পুটিত করিয়া ছইবার পাঠ করিবে । এইরূপ করিলে মন্ত্রশুদ্ধি হয় ।

পূজাদ্রব্যাদি সম্প্রোক্ষ্য মূলমন্ত্রেণ বিধানতঃ ।
দর্শয়েদ্বেন্নুমুদ্রাদীন্ দ্রব্যশুদ্ধিঃ প্রকীর্তিতা ॥

পূজার দ্রব্যসমুদয় কুশার অগ্রভাগদ্বারা মূলমন্ত্র ও “কটু” এই মন্ত্রদ্বারা প্রোক্ষণ করতঃ ধেনুমুদ্রাদি প্রদর্শন করিলে দ্রব্যশুদ্ধি হইয়া থাকে ।

পীঠে দেবীং প্রতিষ্ঠাপ্য সকলীকৃত্য মন্ত্রবিৎ । মূলমন্ত্রেণ মালাদীন্ ধূপাদী-
নুদকেন চ ॥ ত্রিবারং প্রোক্ষয়েদ্ বিদ্বান্ দেবশুদ্ধিরতীরিতা ।

মন্ত্রস্ত সাধক আসনে দেবীকে প্রতিষ্ঠা করিয়া সকলীকরণমুদ্রায় সকলী-
করণ করিবে এবং মূলমন্ত্রে মালা ও ধূপ দীপাদি তিনবার প্রোক্ষণ করিলে
দেবশুদ্ধি হয় ।

নিষিদ্ধ বাঘ

শিবাগারে ঝল্লকঞ্চ সূর্যাগারে চ শঙ্ককম্ । দুর্গাগারে বংশীবাঘং মধুরীঞ্চ
ন বাদয়েৎ ॥ বিরিক্ষেস্ত গৃহে ঢকাং ঘণ্টাং লক্ষ্মীগৃহে তাজেৎ । সর্ববাঘময়ীং
ঘণ্টাং বাদ্যাভাবে প্রবাদয়েৎ ॥

শিবমন্দিরে করতাল, সূর্যাগৃহে শঙ্খ, দুর্গাগৃহে বংশী ও মধুরী, ব্রহ্মাগারে
ঢাক এবং লক্ষ্মীগৃহে ঘণ্টা বাজাইবে না । ঘণ্টা সর্ববাদ্যময়ী, অথ বাদ্যের
অভাবে কেবল ঘণ্টা বাজাইয়াই পূজাদি হইতে পারে ।

আসন ।

পদ্মাসনং স্বস্তিকাখ্যং ভদ্রং বজ্রাসনস্তথা ।
বীরাসনমিতি প্রোক্তং ক্রমাদাসনপঞ্চকম্ ॥

পদ্মাসন, স্বস্তিকাসন, ভদ্রাসন, বজ্রাসন ও বীরাসন—সাধারণতঃ এই পঞ্চ
আসন পূজাদি কার্যে ব্যবহৃত হয় ।

উর্কোরুপরি বিষ্ণুস্ত সম্যক্ পাদতলে উভে ।
অঙ্গুষ্ঠৌ চ নিবরীয়াঙ্কস্তাভ্যাং ব্যাংক্রমাস্তথা ।
পদ্মাসনমিদং প্রোক্তং যোগিনাং হৃদয়ঙ্গমম্ ।

দক্ষিণ উর্কর উপরি বাম পায়ের তল এবং বাম উর্কতে দক্ষিণ পায়ের তল
বিষ্ণুস্ত করিয়া দক্ষিণ হাতের দ্বারা বামপায়ের অঙ্গুষ্ঠ ও বাম হাতের দ্বারা দক্ষিণ
পায়ের অঙ্গুষ্ঠ ধরিয়া উপবেশন করিলে পদ্মাসন হয় ।

জানুর্কোরন্তরে সম্যক্ কৃষ্ণা পাদতলে উভে ।

ঋজুকায়ো বিশেদ্বোগী স্বস্তিকং তৎ প্রচক্ষ্যতে ॥

দক্ষিণ জানু ও উরুর মধ্যে বামপদের তল এবং বাম উরু ও জানুর মধ্যে দক্ষিণ পায়ের তল প্রবিষ্ট করিয়া সরলভাবে বসিলে স্বস্তিকাসন হয় ।

সীবন্তাঃ পার্শ্বয়োস্ত্রৈশ্চ গুল্ফযুগ্মং স্থনিশ্চলম্ । বৃষণাধঃ পাদপাষ্ণিঃ
পাণিভ্যাং পরিবন্ধয়েৎ । ভদ্রাসনং সমুদ্দিষ্টং যোগিভিঃ পরিকল্পিতম্ ॥

সীবনীর (লিঙ্গাগ্র হইতে গুহদেশের অগ্রভাগ পর্য্যন্ত) উভয়পাশ্বে গুল্ফদ্বয় বিস্তৃত করিয়া কোষের অধোভাগে গুল্ফের অধোদেশ উভয় হস্তদ্বারা বন্ধন করিবে । ইহাকে ভদ্রাসন বলে ।

উর্কোঃ পাদৌ ক্রমান্যস্ত্রেৎ কৃষ্ণা প্রত্যঙ্ঘুখাস্থলী ।

করৌ নিদধ্যাদাখ্যাং তং বজ্রাসনমনুত্তমম্ ॥

উরুদ্বয়ের উপরি পাদদ্বয় বিস্তৃত করতঃ তত্পরি অধোভাবে দুইখানি হাত রাখিবে, এইরূপ করাকেই বজ্রাসন বলে ।

একং পাদমধঃ কৃষ্ণা বিস্ত্রোত্রৌ তথৈতরম্ ।

ঋজুকায়ো বিশেঃশ্বস্তী বীরাসনমিতীরিতম্ ।

এক পা মাটিতে অধোমুখে রাখিয়া অপর পা অত্র উরুর উপরি রাখিবে । পরে সরলভাবে উপবেশন করিবে । ইহাকেই বীরাসন বলে ।

বহুবিধ মুদ্রা ।

যোদনাং সর্বদেবানাং দ্রাবণাং পাপসম্বতেঃ ॥

তস্মান্মুদ্রেতি বিখ্যাতা মুনিভিস্তত্ত্ববেদিভিঃ ॥

মুদ্রা সকল দেবগণের আমোদ বর্জন করে এবং সমস্ত পাপ বিনাশ করে, এই জন্ত মুনিগণ ইহাকে মুদ্রা নামে আখ্যাত করিয়াছেন ।

হস্তাভ্যামঞ্জলিং বন্ধানামিকামূলপর্কণোঃ । অঙ্গুষ্ঠৌ নিঃক্ষিপেৎ সেয়ং মুদ্রা
দ্বাবাহনী স্মৃতা ॥ ১ ॥ অধোমুখী ত্বিয়ক্ষেৎ শ্রাৎ স্থাপনী মুদ্রিকা স্মৃতা ॥২॥ উচ্ছ্রিতা-
ঙ্গুষ্ঠমুষ্ট্যেচ্চ সংযোগাৎ সন্নিধাপনী ॥ ৩ ॥ অন্তঃপ্রবেশিতাঙ্গুষ্ঠা সৈব সংবোধনী
মতা ॥ ৪ ॥ উত্তানমুষ্টিয়ুগলা সংমুখীকরণী মতা ॥ ৫ ॥ দেবতাস্তে ষড়ঙ্গানাং শ্রাসঃ
শ্রাৎ সকলীকৃতিঃ ॥ ৬ ॥ সব্যহস্তকৃতা মুষ্টিদীর্ঘাধোমুখতর্জনী । অবগুষ্ঠন-
মুদ্রেয়মভিতৌ দ্রাগিতা মতা ॥ ৭ ॥ অস্ত্রোস্ত্রাভিমুখাঙ্গিষ্ঠা কনিষ্ঠানামিকা
পুনঃ । তথৈব তর্জনীমধ্যা ধেমুমুদ্রা প্রকীর্তিতা । অমৃতীকরণং
কুর্যাৎ তয়া সাধকসত্তমঃ ॥ ৮ ॥ অস্ত্রোস্ত্রাগ্রথিতাঙ্গুষ্ঠাপ্রসারিতপরাঙ্গুলী ।

মহামুদ্রেয়মুদিতা পরমীকরণে বুধেঃ ॥ ৯ ॥ বামাস্তুষ্ঠস্ত সংগৃহ্য দক্ষিণেন
তু মুষ্টিনা। কৃৎসান্তানং ততো মুষ্টিমস্তুষ্ঠস্ত প্রসারণেৎ। বামাস্তুল্যস্তথা স্লিষ্টাঃ
সংযুক্তাঃ স্ত্র্যঃ প্রসারিতাঃ। দক্ষিণাস্তুষ্ঠসংস্পৃষ্টা জ্ঞেয়েষা শঙ্খমুদ্রিকা ॥ ১০ ॥
হস্তৌ তু সম্মুখৌ কৃৎস সন্নতপ্রোধিতাস্তুলি। তলান্তর্মিলিতাস্তুষ্ঠৌ স্বভূমৌ
স্বপ্রসারিতৌ। কনিষ্ঠাস্তুষ্ঠকৌ লঘৌ মুদ্রেষা চক্রসংজ্ঞিকা ॥ ১১ ॥ অত্রোহগ্রা-
ভিমুখৌ হস্তৌ কৃৎস তু গ্রথিতাস্তুলি। অঙ্গুলৌ মধ্যমে ভূয়ঃ সুলগ্নে স্বপ্রসা-
রিতে। গদামুদ্রেয়মুদিতা বিেষাঃ সন্তোষবর্দ্ধিনী ॥ ১২ ॥ হস্তৌ তু সম্মুখৌ
কৃৎস সন্নতপ্রোধিতাস্তুলী। তলান্তর্মিলিতাস্তুষ্ঠৌ কৃৎসেবা পদ্মমুদ্রিকা ॥ ১৩ ॥
ওষ্ঠে বামকরাস্তুষ্ঠৌ লগ্নস্তম্ব কনিষ্ঠিকা। দক্ষিণাস্তুষ্ঠসংযুক্তা তৎকনিষ্ঠা
প্রসারিতা ॥ তর্জ্বনীমধ্যমানামাঃ কিঞ্চিং সঙ্কুচ্য চালিতাঃ। বেণুমুদ্রা ভবত্যেবা
স্বগুপ্তা প্রেয়সী হরেঃ ॥ ১৪ ॥ অত্রোত্রপৃষ্ঠকরয়োর্মধ্যমানামিকাস্তুলি। অঙ্গুষ্ঠেন
তু বদ্রীয়াৎ কনিষ্ঠামূলসংস্থিতে। তর্জ্বনৌ কারয়েদেবা মুদ্রা শ্রীবৎসসংজ্ঞিকা ॥
১৫ ॥ অনামাপৃষ্ঠসংলগ্না দক্ষিণশ্ব কনিষ্ঠিকা। কনিষ্ঠয়াশ্রয়া বদ্ধা তর্জ্বন্যা
দক্ষয়া তথা ॥ বামানামাঞ্চ বদ্রীয়াৎ দক্ষিণাস্তুষ্ঠমূলকে। অঙ্গুষ্ঠমধ্যমে বামে
সংযোজ্য সরলাঃ পরাঃ। চতশ্চোহপ্যগ্রসংলগ্না মুদ্রা কোস্তভসংজ্ঞিকা ॥ ১৬ ॥
স্পৃশেৎ কর্ণাদিপাদান্তং তর্জ্বনাস্তুষ্ঠয়া তথা। করদ্বয়েন মালাবন্ধুদ্রেয়ং বন-
মালিকা ॥ ১৭ ॥ তর্জ্বনাস্তুষ্ঠকৌ সক্তাবগ্রতো বিহসেৎ স্বধীঃ। বামহস্তাস্তুজং
বামজান্ন মুর্দ্ধনি বিহসেৎ। জ্ঞানমুদ্রা ভবেদেবা রামচন্দ্রশ্ব প্রেয়সী ॥ ১৮ ॥ অঙ্গুষ্ঠং
বামমুদ্রাশ্চিতমিতরকরাস্তুষ্ঠকেনাপি বদ্ধা, তত্রাগ্রং পীড়য়িত্বাস্তুলিভিরপি চ তা
বামহস্তাস্তুলীভিঃ। বদ্ধা গাঢ়ং হৃদি স্থাপয়তু বিমলধীর্ব্যাহরন্ মারবীজং, বিবাখ্যা
মুদ্রিকৈষা স্ফুটমিহ গদিতা গোপনীয়া বিধিষ্টেঃ ॥ ১৯ ॥ হস্তৌ তু বিমুখৌ
কৃৎস গ্রথয়িত্বা কনিষ্ঠিকে। মিথস্তর্জ্বনিকে স্লিষ্টে স্লিষ্টাবস্তুষ্ঠকৌ তথা ॥ মধ্যমা-
নামিকে ধে তু দ্বৌ পক্ষাবিব চালয়েৎ। এষা গরুড়মুদ্রা শ্রাদ্ বিেষাঃ
সন্তোষবর্দ্ধিনী ॥ ২০ ॥ জান্নমণ্ডে করৌ কৃৎস চিবুকোষ্ঠৌ সমাবুভৌ। হস্তৌ
তু ভূমিসংলগ্নৌ কম্পমানঃ পুনঃপুনঃ। মুখং বিবৃতকং কুর্য্যাৎ লেলিহানাঞ্চ
জিহ্বিকাম্ ॥ নারসিংহী ভবেদেবা মুদ্রা তৎপ্রীতিবর্দ্ধিনী ॥ ২১ ॥ দক্ষহস্তকোঙ্ক-
মুখং বামহস্তমধোমুখম্। অঙ্গুল্যাগ্রস্ত সংযুক্তং মুদ্রা বরাহসংজ্ঞিকা ॥ ২২ ॥
বামশ্ব মধ্যমাগ্রস্ত তর্জ্বন্যাগ্রণ যোজয়েৎ। অনামিকাং কনিষ্ঠাঞ্চ তত্রাস্তুষ্ঠেন
পীড়য়েৎ। দর্শয়েদ্বামকে স্বক্কে ধনুশ্চুদ্রেয়মীরিতা ॥ ২৩ ॥ দক্ষমুষ্ঠেস্ত তর্জ্বন্যা
দীর্ঘয়া বাণমুদ্রিকা ॥ ২৪ ॥ তলে তলস্ত করয়োস্তির্ঘ্যক্ সংযোজ্য চাস্তুলীঃ।

সংহতাঃ প্রস্থতাঃ কুর্য্যানুদ্রা পরশুসংজ্ঞিকা ॥ ২৫ ॥ উচ্ছিত্তাস্থুষ্ঠমুষ্ঠী দে মুদ্রা
 ত্রৈলোক্যামোহিনী ॥ ২৬ ॥ হস্তৌ তু সম্পূর্টৌ কৃতা প্রস্থতাস্থলিকৌ তথা । তর্জ্ঞশ্চৌ
 মধ্যমাপৃষ্ঠে অস্থুষ্ঠৌ মধ্যমাপ্রিতৌ । কামমুদ্রেরমুদিতা সর্বদেবপ্রিয়ঙ্করী ॥ ২৭ ॥
 উচ্ছিত্তং দক্ষিণাস্থুষ্ঠং বামাস্থুষ্ঠেন বেষ্টয়েৎ । বামাস্থুলীর্দক্ষিণাভিরস্থুলীভিশ্চ বন্ধয়েৎ ।
 লিঙ্গমুদ্রেরমাখ্যাতা শিবসান্নিধ্যাকারিণী ॥ ২৮ ॥ মিথঃ কনিষ্ঠকে বন্ধা তর্জ্ঞনীভ্যা-
 মনামিকে । অনামিকোর্দ্ধ-সংশ্লিষ্টদীর্ঘমধ্যময়োরধঃ । অস্থুষ্ঠাগ্রদ্বয়ং শ্ৰুশ্চেদবোনি-
 মুদ্রেরমীরিতা ॥ ২৯ ॥ অস্থুষ্ঠতর্জ্ঞশ্চগ্রে তু গ্রথয়িত্বাস্থুলিত্রয়ম্ । প্রসারয়েদক্ষমালাঃ
 মুদ্রেরং পরিকীৰ্ত্তিতা ॥ ৩০ ॥ অধঃস্থিতৌ দক্ষহস্তঃ প্রস্থতো বরমুদ্রিকা ॥ ৩১ ॥
 উর্দ্ধীকৃতৌ বামহস্তঃ প্রস্থতোহভয়মুদ্রিকা ॥ ৩২ ॥ মিলিতানামিকাস্থুষ্ঠং মধ্যমাগ্রে
 নিবোজয়েৎ । শ্লিষ্টাস্থুল্যুচ্ছিতে কুর্য্যান্মৃগমুদ্রেরমীরিতা ॥ ৩৩ ॥ পঞ্চাশ্চল্যো দক্ষিণাস্ত
 মিলিতা হ্যুদ্রমুরতাঃ । খট্টাস্থমুদ্রা বিখ্যাতা শিবস্মৃতিপ্রিয়া মতা ॥ ৩৪ ॥ পাত্রবদ্বাম-
 হস্তস্ত কৃতাঙ্গৈ বামকে তথা । নিধায়োচ্ছিত্তবৎ কুর্য্যানুদ্রা কাপালিকী মতা ॥ ৩৫ ॥
 মুষ্টিঞ্চ শিথিলাং বন্ধা ঈষজ্জুচ্ছিত্তমধ্যমাম্ । দক্ষিণা-মূৰ্দ্ধমুরম্য কর্ণদেশে প্রচা-
 লয়েৎ । এবা মুদ্রা ডমরুকা সর্ববিঘ্নবিনাশিনী ॥ ৩৬ ॥ ঋজীঞ্চ মধ্যমাং কৃতা
 তর্জ্ঞনীমধ্যপর্কণি । সংযোজ্যাকুঞ্চয়েৎ কিঞ্চিন্দ্রৈবাস্থুশসংজ্ঞিকা ॥ ৩৭ ॥ তর্জ্ঞনী
 মধ্যমানামাকনিষ্ঠাস্থুষ্ঠমুষ্টিকা । অধোমুখী দীর্ঘরূপা মধ্যমা বিঘ্নমুদ্রিকা ॥ ৩৮ ॥
 কনিষ্ঠানামিকে বন্ধা স্বাস্থুষ্ঠেনৈব দক্ষতঃ । শ্লিষ্টাস্থুলী তু প্রস্থতে সংশ্লিষ্টে
 খড়্গমুদ্রিকা ॥ ৩৯ ॥ বামহস্তং তথা তির্ঘ্যাকৃষ্ণা চৈব প্রসার্যা চ । আকু-
 ঞ্চিত্তাস্থুলীঃ কুর্য্যাচ্ছর্ম্মমুদ্রেরমীরিতা ॥ ৪০ ॥ কনিষ্ঠাস্থুষ্ঠকৌ সজ্জৌ করয়োরিত-
 রেতরম্ । তর্জ্ঞনী-মধ্যমানামাঃ সংহতা ভূগ্নবর্জিতাঃ । মুদ্রৈবা গালিনী প্রোক্তা
 শাস্ত্রোপরিচালিতা ॥ ৪১ ॥ প্রস্থতাস্থলিকৌ হস্তৌ মিথঃ শ্লিষ্টৌ চ সম্মুখৌ ।
 কুর্যাৎ স্বে হৃদয়ে সেরং মুদ্রা প্রার্থনসংজ্ঞিকা ॥ ৪২ ॥ অধোমুখে বামহস্তে
 উক্লাশ্চং দক্ষহস্তকম্ । ক্ষিপ্তাস্থুলীরস্থুলীভিঃ সংগ্রথ্য পরিবর্তয়েৎ । এবা
 সংহারমুদ্রা স্তাদ্বিসর্জনবিধৌ স্মৃতা ॥ ৪৩ ॥ দক্ষপাণিপৃষ্ঠদেশে বামপাণিতলং
 শ্ৰুসেৎ । অস্থুষ্ঠৌ চালয়েৎ সম্যক্ মুদ্রেরং মংশুরূপিণী ॥ ৪৪ ॥ বামহস্তশ্চ তর্জ্ঞশ্চাং
 দক্ষিণশ্চ কনিষ্ঠরা । তথা দক্ষিণতর্জ্ঞশ্চাং বামাস্থুষ্ঠেন যোজয়েৎ ॥ উন্নতং
 দক্ষিণাস্থুষ্ঠং বামশ্চ মধ্যমাদিকাঃ । অস্থুলীযোজয়েৎ পৃষ্ঠে দক্ষিণশ্চ করশ্চ চ ॥
 বামশ্চ পিতৃতীর্থেন মধ্যমানামিকে তথা । অধোমুখে চ তে কুর্য্যাদক্ষিণশ্চ করশ্চ
 চ ॥ কূর্ম্মপৃষ্ঠসমং কুর্য্যাদক্ষপাণিঞ্চ সর্বতঃ । কূর্ম্মমুদ্রেরমাখ্যাতা দেবতাদ্যান-
 কর্ম্মণি ॥ ৪৫ ॥ তর্জ্ঞনীমধ্যমানামাঃ সমং কুর্য্যাদধোমুখম্ । অনামায়াং ক্ষিপেদ্বৃদ্ধা-

মৃত্ত্বীং কৃষ্ণা কনিষ্ঠীকাম্ । লেলিহা নাম মুদ্রেষং জীবন্তাসে প্রকীর্তিতা ॥ ৪৬ ॥
 মধ্যমাতর্জ্জনীভ্যাঞ্চ কনিষ্ঠানামিকে সমে । অঙ্কুশাকাররূপাভ্যাং মধ্যমে পরমে-
 শ্বরী ॥ অঙ্কুষ্ঠৌ তু নিমুঞ্জীত কনিষ্ঠানামিকোপরি । ইয়মাকর্ষণী মুদ্রা ত্রৈলোক্যা-
 কর্বণী পরা ॥ ৪৭ ॥ সব্যং দক্ষিণদেশে তু সব্যদেশে তু দক্ষিণম্ । বাহুং কৃষ্ণা
 মহাদেবি হস্তৌ সম্পরিবর্ত্য চ ॥ কনিষ্ঠেহনামিকে দেবি যুক্তে তেন ক্রমেণ চ ।
 তর্জ্জনীভ্যাং সমাক্রান্তে সর্কোঙ্কমপি মধ্যমে ॥ অঙ্কুষ্ঠৌ তু মহেশানি সরলাবপি
 কারয়েৎ । ইয়ং সা খেচরী নাম্না পাধিবস্থানযোজিতা ॥ ৪৮ ॥ মধ্যমে কুটিলে
 কৃষ্ণা তর্জ্জন্যপারিসংস্থিতৈঃ । অনামিকে মধ্যগতে তথৈব হি কনিষ্ঠিকে ॥ সর্কো-
 একত্র সংযোজ্যা অঙ্কুষ্ঠপারিপীড়িতাঃ । এষা তু পরমা মুদ্রা যোনিমুদ্রেষমীরিতা ॥
 ৪৯ ॥ বন্ধা তু যোনিমুদ্রাং বৈ মধ্যমে কুটিলে কুরু । অঙ্কুষ্ঠেন তদগ্রে তু
 মুদ্রেষং ভূতিনী মতা ॥ ৫০ ॥

আবাহনীমুদ্রা—উভয়হস্তের অঞ্জলি যোজনা করিয়া উভয় হাতের অনা-
 মিকার মূলপর্বে অঙ্কুষ্ঠদ্বয় আবদ্ধ করিলে আবাহনীমুদ্রা হয় ॥ ১ ॥

স্থাপনীমুদ্রা—উক্ত আবাহনীমুদ্রারূপে উভয় হস্তাঞ্জলি অধোমুখ করিলেই
 স্থাপনীমুদ্রা হয় ॥ ২ ॥

সন্নিধাপনীমুদ্রা—উভয়হস্ত মুষ্টিবদ্ধ করিয়া অঙ্কুষ্ঠদ্বয় উন্নত করিয়া সংযুক্ত
 করিলে সন্নিধাপনীমুদ্রা হয় ॥ ৩ ॥

সংবোধনীমুদ্রা—উভয়হস্তের অঙ্কুষ্ঠদ্বয় অন্তঃপ্রবিষ্ট করিয়া উভয় হস্ত মুষ্টিবদ্ধ
 করিলেই সংবোধনীমুদ্রা হয় ॥ ৪ ॥

সম্মুখীকরণীমুদ্রা—সংবোধনীমুদ্রারূপে মুষ্টিদ্বয় চিৎ করিলে তাহাকে সম্মুখী-
 করণীমুদ্রা কহে ॥ ৫ ॥

সকলীকরণমুদ্রা—দেবতার সঙ্গে যড়ঙ্গশাসকে সকলীকরণমুদ্রা বলে ॥ ৬ ॥

অবগুষ্ঠনমুদ্রা—বামহস্তে মুষ্টিবন্ধনপূর্বক তর্জ্জনীকে দীর্ঘভাবে প্রসারিত
 করিয়া অধোমুখে দ্রামিত করিলে অবগুষ্ঠনমুদ্রা হয় ॥ ৭ ॥

ধেনুমুদ্রা—উভয়হস্তের অঞ্জলি সকলকে পরস্পরের সন্ধিমধ্যগত করিয়া
 কনিষ্ঠার সহিত অনামিকার যোগ করিবে, ঐরূপ তর্জ্জনীর অগ্রভাগের
 সহিত মধ্যমার অগ্রভাগ সংযুক্ত করিবে, ইহারই নাম ধেনুমুদ্রা, সাধক ইহা
 দ্বারা অমৃতীকরণ করিবে ॥ ৮ ॥

পরমীকরণমুদ্রা—উভয় হস্তের অঙ্গুলিদ্বয়কে পরস্পর গ্রথিত করিয়া অপর
 অঙ্গুলিসকল প্রসারিত করিলে মহামুদ্রা হয়, ইহা দ্বারা পরমীকরণ করিবে ॥ ৯ ॥

শঙ্খমুদ্রা—দক্ষিণহস্তের মুষ্টিদ্বারা বামহস্তের অঙ্গুষ্ঠ গ্রহণ করিয়া ঐ মুষ্টি চিং করিয়া রাখিবে ও দক্ষিণহস্তের অঙ্গুষ্ঠ প্রসারিত করিবে। পরে বামহস্তের সমস্ত অঙ্গুলি পরস্পরে সংযুক্ত করিয়া, প্রসারণপূর্বক দক্ষিণহস্তের অঙ্গুষ্ঠাঙ্গুলিতে মিলিত করিবে। এই মুদ্রার নাম শঙ্খমুদ্রা ॥ ১০ ॥

চক্রমুদ্রা—অঙ্গুলিসকল সন্নত ও প্রোথিতভাবে বিছান্ত করিয়া হস্তদ্বয় পরস্পর সন্মুখীন করিবে। পরে অঙ্গুষ্ঠদ্বয় করতলে মিলিত করিয়া ও কনিষ্ঠাঙ্গুলিদ্বয় প্রসারিত ও বক্রভাবে সংলগ্ন করিলে চক্রমুদ্রা হয় ॥ ১১ ॥

গদামুদ্রা—উভয় হস্ত পরস্পর সন্মুখে রাখিয়া অগ্ৰাভ্র সমস্ত অঙ্গুলি গ্রথিত করিবে এবং মধ্যমাঙ্গয় সংলগ্ন করিয়া প্রসারিত করিলে গদামুদ্রা হয় ॥ ১২ ॥

পদ্মমুদ্রা—উভয় হস্ত সন্মুখীন করিয়া অঙ্গুলিসকল সন্নতভাবে প্রোথিত করতঃ অঙ্গুষ্ঠদ্বয় হস্ততলে মিলিত করিয়া রাখিলে পদ্মমুদ্রা হয় ॥ ১৩ ॥

বেণুমুদ্রা—বামহস্তের অঙ্গুষ্ঠ ওষ্ঠে সংযুক্ত করিয়া বামকনিষ্ঠা দক্ষিণ হস্তের অঙ্গুষ্ঠাতে সংলগ্ন করিবে, পরে দক্ষিণহস্তের অঙ্গুষ্ঠসংযুক্ত কনিষ্ঠাকে প্রসারিত করিয়া তর্জ্জনী, মধ্যমা ও অনামিকা এই অঙ্গুলিদ্বয়কে কিঞ্চিৎ সঙ্কুচিত করতঃ পরিচালিত করিবে, ইহাকে বেণুমুদ্রা বলে ॥ ১৪ ॥

শ্রীবৎসমুদ্রা—উন্নতহস্তের পৃষ্ঠদেশ বিপর্যস্তভাবে সংলগ্ন করিয়া দক্ষিণহস্তের মধ্যমা ও অনামিকা বামহস্তের অঙ্গুষ্ঠদ্বারা বামহস্তের মধ্যমা ও অনামিকাকে দক্ষিণহস্তের অঙ্গুষ্ঠদ্বারা আবদ্ধ করিয়া, তর্জ্জনীদ্বয়কে কনিষ্ঠামূলে সংস্থাপিত করিলে শ্রীবৎসমুদ্রা হয় ॥ ১৫ ॥

কৌস্তভমুদ্রা—দক্ষিণহস্তের কনিষ্ঠা অঙ্গুলিকে দক্ষিণ-অনামিকার পৃষ্ঠদেশে সংলগ্ন করিয়া রাখিবে, পরে বামহস্তের কনিষ্ঠাদ্বারা দক্ষিণহস্তের তর্জ্জনী আবদ্ধ করিয়া, বামহস্তের অনামিকা দক্ষিণহস্তের অঙ্গুষ্ঠমূলে সংলগ্ন করিবে এবং বামহস্তের অঙ্গুষ্ঠ ও মধ্যমা সরলভাবে সঙ্কোচিত করিয়া অপর চারি অঙ্গুলি পরস্পর অগ্রভাগে সংযুক্ত করিলে তাহাকে কৌস্তভমুদ্রা বলে ॥ ১৬ ॥

বনমালামুদ্রা—উভয়হস্তের অঙ্গুষ্ঠ ও তর্জ্জনী পৃথক পৃথক সংযুক্ত করিয়া কর্ণ হইতে পাদ পর্যাস্ত স্পর্শ করিয়া করদ্বয় মালাবৎ করিলেই বনমালামুদ্রা হয় ॥ ১৭ ॥

জ্ঞানমুদ্রা—দক্ষিণহস্তের অঙ্গুষ্ঠ ও তর্জ্জনীর অগ্রভাগ সংযুক্ত করিয়া হৃদয় প্রদেশে বিছান্ত করিবে এবং বামহস্ত বামজামুর উপর স্থাপন করিলে জ্ঞানমুদ্রা হয় ॥ ১৮ ॥

বিষমুদ্রা—বামহস্তের অঙ্গুষ্ঠকে দক্ষিণহস্তের অঙ্গুষ্ঠদ্বারা আবদ্ধ করিয়া তাহার অগ্রভাগ দক্ষিণহস্তের অন্তাগ্র অঙ্গুলিদ্বারা পীড়িত করিবে এবং দক্ষিণহস্তের অঙ্গুলিসকল বামহস্তের অঙ্গুলিদ্বারা আবদ্ধ করিয়া কামবীজ উচ্চারণপূর্বক হস্তদ্বয় হৃদয়ে স্থাপন করিলে, উহাকে বিষমুদ্রা বলে ॥ ১৯ ॥

গরুড়মুদ্রা—একহস্তের পৃষ্ঠদেশে অগ্র হস্ত বিপরীতভাবে স্থাপন করিয়া কনিষ্ঠার সহিত কনিষ্ঠা, তর্জ্জনীর সহিত তর্জ্জনী, অঙ্গুষ্ঠার সহিত অঙ্গুষ্ঠা গ্রথিত করিবে। এবং মধ্যমা ও অনামিকাদ্বয় পক্ষদ্বয়ের গ্রায় পরিচালিত করিলে গরুড়মুদ্রা হয় ॥ ২০ ॥

নারসিংহীমুদ্রা—জানুমেয় করদ্বয় সংস্থাপন করিয়া চিবুক ও ওষ্ঠ সমভাবে রাখিবে এবং হস্তদ্বয় ভূমিসংলগ্ন করতঃ কম্পান্বিত কলেবরে মুখ বিবৃত করিয়া ও জিহ্বা বহির্গত করিয়া বারম্বার পরিচালিত করিলে নারসিংহীমুদ্রা হয় ॥ ২১ ॥

বারাহীমুদ্রা—দক্ষিণহস্ত উর্দ্ধমুখে এবং বামহস্ত অধোমুখে স্থাপন করিয়া উভয় হস্তের অঙ্গুলির অগ্রভাগ পরস্পর সংযুক্ত করিলে বারাহীমুদ্রা হয় ॥ ২২ ॥

ধনুর্মুদ্রা—বামহস্তের মধ্যমার অগ্রভাগ দক্ষিণহস্তের তর্জ্জনীর অগ্রভাগের দ্বারা সংযোজিত করিয়া সেই হস্তের অঙ্গুষ্ঠদ্বারা অনামিকা ও কনিষ্ঠাকে নিপীড়িত করতঃ বামহস্ত স্পর্শ করিলে ধনুর্মুদ্রা হয় ॥ ২৩ ॥

বাণমুদ্রা—দক্ষিণহস্ত মুষ্টিবদ্ধ করিয়া তর্জ্জনীকে দীর্ঘভাবে প্রসারিত করিলে বাণমুদ্রা হয় ॥ ২৪ ॥

পরশুমুদ্রা—করতলে করতল সন্নিবেশিত করিয়া স্ব স্ব অঙ্গুলিসকল যতদূর ব্যবধান করিতে পারা যায়, ততদূর ব্যবধান করিয়া মিলিত ও প্রসারিত করিলে পরশুমুদ্রা হয় ॥ ২৫ ॥

ত্রৈলোক্যমোহিনী মুদ্রা—উভয় হস্ত মুষ্টিবদ্ধ করিয়া অঙ্গুষ্ঠদ্বয় উর্দ্ধে প্রসারিত করিলে ত্রৈলোক্যমোহিনী মুদ্রা হয় ॥ ২৬ ॥

কামমুদ্রা—হস্তদ্বয় পরস্পর সম্মুখীন করিয়া অঙ্গুষ্ঠদ্বয় প্রসারিত করিবে, তৎপরে তর্জ্জনীদ্বয় মধ্যমার পৃষ্ঠদেশে সংলগ্ন করতঃ অঙ্গুষ্ঠদ্বয় মধ্যমাতে সংযোজিত করিলে কামমুদ্রা হয় ॥ ২৭ ॥

লিঙ্গমুদ্রা—দক্ষিণহস্তের অঙ্গুষ্ঠকে উন্নত করিয়া বাম অঙ্গুষ্ঠ দ্বারা বেষ্ঠন করিবে; পরে বামহস্তের অঙ্গুলিসকলকে দক্ষিণহস্তের সন্মুদয় অঙ্গুলিদ্বারা আবদ্ধ করিলে লিঙ্গমুদ্রা হয় ॥ ২৮ ॥

ঘোনিমুদ্রা—উভয়হস্তের কনিষ্ঠাদ্বয় পরস্পর বন্ধন করিয়া দক্ষিণহস্তের

তৰ্জ্জনীদ্বারা বাম অনামিকা এবং বাম তৰ্জ্জনীদ্বারা দক্ষিণ অনামিকা বদ্ধ করিবে, পরে অনামিকাদ্বয়ের অগ্রভাগ সংশ্লিষ্ট করিয়া মধ্যমাধ্বয় প্রসারিত করিয়া সেই মধ্যমাধ্বয়ের মূলে অঙ্গুষ্ঠদ্বয় সংলগ্ন করিলে যোনিমুদ্রা হয় ॥ ২৯ ॥

অক্ষমালামুদ্রা—দক্ষিণহস্তের অঙ্গুষ্ঠদ্বারা তৰ্জ্জনীকে গ্রথিত করিয়া অবশিষ্ট অঙ্গুলিত্রয় প্রসারিত করিলে অক্ষমালামুদ্রা হয় ॥ ৩০ ॥

বরমুদ্রা—দক্ষিণহস্তের সমস্ত অঙ্গুলি প্রসারিত করিয়া অধোমুখ করিলে বরমুদ্রা হয় ॥ ৩১ ॥

অভয়মুদ্রা—বামহস্তের অঙ্গুলি সকল প্রসারিত করিয়া উজ্জীকৃত করিলে অভয়মুদ্রা হয় ॥ ৩২ ॥

মৃগমুদ্রা—অনামিকা এবং অঙ্গুষ্ঠ মিলিত করিয়া মধ্যমার অগ্রে সংযুক্ত করিবে, অবশিষ্ট সমস্ত অঙ্গুলি সংযুক্ত করিয়া উন্নত করিলে মৃগমুদ্রা হয় ॥ ৩৩ ॥

খট্টাঙ্গমুদ্রা—দক্ষিণহস্তের পঞ্চাঙ্গুলি উদ্ধমুখে প্রসারিত করিয়া মিলিত করিলে খট্টাঙ্গমুদ্রা হয় ॥ ৩৪ ॥

কাপালিকীমুদ্রা—বামহস্ত পাত্ৰবৎ করিয়া বামাজ্ঞে বিল্লাস করতঃ উদ্ভান-ভাবে রাখিলে কাপালিকীমুদ্রা হয় ॥ ৩৫ ॥

ডমরুমুদ্রা—দক্ষিণহস্ত শিথিলভাবে মুষ্টিবদ্ধ করতঃ মধ্যমাঙ্গুলি কিঞ্চিৎ উন্নত করিয়া, কর্ণদেশে পরিচালিত করিলে ডমরুমুদ্রা হয় ॥ ৩৬ ॥

অক্ষুশমুদ্রা—মধ্যমাঙ্গুলি সরলভাবে প্রসারিত করিয়া কিঞ্চিৎ সঙ্কোচিত করতঃ তৰ্জ্জনীর মধ্যপর্কে সংযোজিত করিলে অক্ষুশমুদ্রা হয় ॥ ৩৭ ॥

বিঘ্নমুদ্রা—তৰ্জ্জনী, মধ্যমা, অনামিকা, কনিষ্ঠা ও অঙ্গুষ্ঠ এই সমস্ত অঙ্গুলি মুষ্টিবদ্ধ করিয়া মধ্যমাঙ্গুলি অধোমুখে দীর্ঘাকারে প্রসারিত করিলে বিঘ্নমুদ্রা হয় ॥ ৩৮ ॥

খড়্গমুদ্রা—দক্ষিণহস্তের অঙ্গুষ্ঠদ্বারা ঐ হস্তের কনিষ্ঠা ও অনামিকা আবদ্ধ করিয়া অবশিষ্ট তৰ্জ্জনী ও মধ্যমা সংশ্লিষ্ট করতঃ প্রসারিত করিলে খড়্গমুদ্রা হয় ॥ ৩৯ ॥

চৰ্ম্মমুদ্রা—বামহস্ত বক্রীভূত করিয়া প্রসারিত করতঃ অঙ্গুলিদকল কিঞ্চিৎ আকুঞ্চিত করিবে, ইহার নাম চৰ্ম্মমুদ্রা ॥ ৪০ ॥

গালিনীমুদ্রা—দক্ষিণহস্তের কনিষ্ঠা বামহস্তের অঙ্গুষ্ঠাতে এবং বামহস্তের কনিষ্ঠা দক্ষিণহস্তের অঙ্গুষ্ঠাতে সংযোজিত করিয়া তৰ্জ্জনী, মধ্যমা ও অনামিকা অঙ্গুলি সরলভাবে মিলিত করিলে গালিনীমুদ্রা হয় ॥ ৪১ ॥

প্রার্থনামুদ্রা—উভয় হস্ত সম্মুখে রাখিয়া অঙ্গুলিসকল পরস্পর মিলিত করতঃ আপন হৃদয়ে সংলগ্ন করিলে প্রার্থনামুদ্রা হয় ॥ ৪২ ॥

সংহারমুদ্রা—বামহস্ত অধোমুখে এবং দক্ষিণহস্ত উর্দ্ধমুখে রাখিয়া উভয় হস্তের অঙ্গুলিসকল পরস্পর গ্রথিত করতঃ হস্ত পরিবর্তিত করিলে সংহার-মুদ্রা হয় ॥ ৪৩ ॥

মংগ্রমুদ্রা—দক্ষিণহস্ত অধোমুখে রাখিয়া তাহার পৃষ্ঠদেশে বামপাণিত্তল সংস্থাপনপূর্বক উভয় অঙ্গুষ্ঠ পরিচালিত করিলে তাহাকে মংগ্রমুদ্রা বলে ॥ ৪৪ ॥

কূর্শ্মমুদ্রা—বামহস্তের তর্জনীতে দক্ষিণহস্তের কনিষ্ঠা এবং দক্ষিণহস্তের তর্জনীতে বামহস্তের অঙ্গুষ্ঠ সংযুক্ত করিয়া দক্ষিণহস্তের অঙ্গুষ্ঠ উন্নত ভাবে রাখিবে এবং বামহস্তের মধ্যমা অনামিকা ও কনিষ্ঠা দক্ষিণহস্তের পৃষ্ঠদেশে সংযুক্ত করিবে; পরে বামহস্তের পিতৃতীর্থে—অর্থাৎ তর্জনী ও অঙ্গুষ্ঠের মধ্যভাগে দক্ষিণহস্তের মধ্যমা ও অনামিকা অধোমুখে সংলগ্ন করিবে এবং দক্ষিণহস্তের পৃষ্ঠদেশে কূর্শ্মপৃষ্ঠের গ্রায় উন্নত করিবে, ইহারই নাম কূর্শ্মমুদ্রা ॥ ৪৫ ॥

লেলিহামুদ্রা—তর্জনী, মধ্যমা ও অনামিকা সমভাবে অধোমুখ করিয়া অনামিকাতে বৃদ্ধাঙ্গুলি সংযোগ করতঃ কনিষ্ঠাকে সরলভাবে রাখিবে, এই মুদ্রার নাম লেলিহামুদ্রা ॥ ৪৬ ॥

আকর্ষণীমুদ্রা—মধ্যমা ও তর্জনীকে অঙ্কুশাকার করিয়া কনিষ্ঠা ও অনামিকাকে সমভাবে রাখিবে, পরে অঙ্গুষ্ঠদ্বয় অনামিকা ও কনিষ্ঠার উপরিভাগে বোজিত করিয়া তর্জনীদ্বয় অঙ্কুশাকৃতি করিলে আকর্ষণীমুদ্রা হয় ॥ ৪৭ ॥

খেচরীমুদ্রা—বামহস্ত দক্ষিণে এবং দক্ষিণহস্ত বামদিকে স্থাপন করিয়া হস্তদ্বয় পরিবর্তন করতঃ বামহস্তের কনিষ্ঠা ও অনামিকা দক্ষিণহস্তের কনিষ্ঠা ও অনামিকাতে সংযুক্ত করিয়া তর্জনীদ্বয়ে উভয় মধ্যমার উর্দ্ধভাগ আক্রমণ-পূর্বক অঙ্গুষ্ঠদ্বয় সরলভাবে স্থাপিত করিলে খেচরীমুদ্রা হয় ॥ ৪৮ ॥

যোনিমুদ্রা—মধ্যমাদ্বয় কুটিলাকৃতি করিয়া তর্জনীর উপরিভাগে স্থাপন করিবে এবং কনিষ্ঠাদ্বয়কে অনামিকার মধ্যগত করতঃ সমস্ত অঙ্গুলি একত্র সংযুক্ত করিয়া অঙ্গুষ্ঠদ্বারা অঙ্গুলিসমূহকে পীড়িত করিবে, ইহার নাম যোনি-মুদ্রা ॥ ৪৯ ॥

ভূতিনীমুদ্রা—যোনিমুদ্রা বন্ধন করিয়া মধ্যমাঙ্গুলিদ্বয় বক্র করিবে, ঐ মধ্যমাঙ্গুদের উপরিভাগে অঙ্গুষ্ঠদ্বয় সন্নিবেশিত করিলে ভূতিনীমুদ্রা হয় ॥ ৫০ ॥

ইতি তন্ত্রসার ।

হোমবিধি ।

পৌরাণিক পূজাদিতে পৌরাণিক বিধানে, তাত্ত্বিক ক্রিয়া বা দেবপূজা-
দিতে তাত্ত্বিক বিধানে এবং বিবাহাদি সংস্কার ও ব্রতপ্রতিষ্ঠাকার্যে বৈদিক
বিধানে হোম করিতে হয় ।

হোমের কাষ্ঠ ।

আম্রকাষ্ঠ, ক্ষীরিবৃক্ষের কাষ্ঠ, বকুল, চম্পক, নাগকেশর প্রভৃতি পুষ্পবৃক্ষের
কাষ্ঠে হোম করিবে । ব্রাহ্মণগণ বিষবৃক্ষের কাষ্ঠেই হোম করিবেন, ইহাই
ব্রাহ্মণগণের পক্ষে প্রশস্ত । কোন কোন তাত্ত্বিক ক্রিয়ায় কুলকাষ্ঠ দ্বারা হোম
বিহিত হইয়াছে । ভিজা, অসার, অল্পরসবিশিষ্ট বা কষ্টকপূর্ণ কাষ্ঠাদিতে হোম
করিবে না ।

পরিমাণজ্ঞান ।

পরিমাণের কথা উল্লেখ থাকিলে, সে স্থলে যজমানের হস্তাদির মাপ লইয়া
হোমকার্য করিতে হইবে । পুরোহিতের হাতের মাপ লইলেও চলিতে পারে ।
দ্বাদশ অঙ্গুলি মাপকে প্রাদেশ প্রমাণ বলে । দক্ষিণহস্ত কনিষ্ঠাঙ্গুলি ভিন্ন
মুষ্টিবদ্ধ করিয়া কনুই হইতে কনিষ্ঠাঙ্গুলির অগ্রভাগকে “অরত্নি” বলে ।
অঙ্গুলির মাপ উক্ত হইলে অঙ্গুষ্ঠার অধোভাগ দ্বারা মাপিতে হয় । হোমাদি-
কার্যে মাপের আবশ্যক হইলে অগ্রে কুশা মাপিয়া লইয়া সেই কুশার দ্বারা
স্থণ্ডিলাদি মাপিতে হয় ।

বেদী, স্থণ্ডিল ও কুণ্ড ।

বেদী,—একহস্ত পরিমিত উচ্চ, সমচতুষ্কোণ, দীর্ঘে প্রস্থে চারিহস্ত, পূর্ব
ও উত্তরভাগ কিঞ্চিৎ নিম্ন এবং উর্দ্ধদেশে চন্দ্রাতপাদি আচ্ছাদিত গোময়াদিতে
পরিলিপ্ত পরিষ্কৃত ও পবিত্র স্থানকে বেদী বলে ।

স্থণ্ডিল,—কেব-তুবাক্সারাদিরহিত সম-চতুর্ভুজপরিমিত বালুকা-ব্যাপ্ত স্থানকে
স্থণ্ডিল বলে ।

কুণ্ড,—ভূমিতে মেখলাঘোনি-আদি বিশিষ্ট মনোহর গর্তের নাম কুণ্ড ।

তন্মৈ আট প্রকার কুণ্ডের উল্লেখ আছে, যথা—চতুরশ্রকুণ্ড, ঘোনিকুণ্ড,
অর্দ্ধচন্দ্রকুণ্ড, ত্র্যশ্রকুণ্ড, বর্জুলকুণ্ড, ষড়শ্রকুণ্ড, পদ্মকুণ্ড ও অষ্টাশ্রকুণ্ড । চতুরশ্র
কুণ্ডেই প্রায় সমস্ত কার্য সম্পন্ন হয়,—দেবপূজার হোমাদিতে এই কুণ্ডই
প্রশস্ত । চতুর্দিকে একহস্ত পরিমিত ভূমিতে কুশাপাত করিয়া সমচতুরশ্রকুণ্ডে
খনিত কুণ্ডের নামই চতুরশ্রকুণ্ড ।

হোমের অগ্নি ।

পাৰ্বাণভবমগ্নিঞ্চ যদিবারণিসম্ভবম্ । শ্রোত্রিয়াণাং গেহজ্ঞঞ্চ বনস্থং বাথবা হরেৎ ॥ নিরগ্নিব্রাহ্মণাগ্নিকৌ হর্দলাভকরো ভবেৎ । ক্ষত্রবন্ধোশ্চতুর্থাংশং ফলং দত্ত্বাঙ্কুতাশনঃ ॥ বৈশ্রাঙ্কুদ্রাচ্চ বিফলং জায়তে হোমকর্ষণি । তন্মাং সর্ক-প্রযত্নেন বহ্নিমুক্তং সমাহরেৎ ॥ ইতি গৌতমীয়ে ।

পাৰ্বাণসম্ভূত, অরণিজাত, অরণ্যস্থিত অথবা ব্রাহ্মণগৃহস্থিত অগ্নি আনয়ন করিয়া তাহাতে হোম করিবে। হোমকার্য্যে সাগ্নিক ব্রাহ্মণের নিকট হইতে অগ্নি গ্রহণ করিবে। নিরগ্নি-ব্রাহ্মণের নিকট অগ্নি গ্রহণ করিলে হোমের অর্ধ ফল হয়। ক্ষত্রিয়ের নিকট অগ্নি গ্রহণ করিয়া তাহাতে হোম করিলে চতুর্থাংশ এবং বৈশ্যের নিকট কিম্বা শূদ্রের নিকট অগ্নি গ্রহণ করিয়া হোম করিলে, সেই হোম নিফল হয়। অতএব সর্কপ্রযত্নে বিধিবিহিত অগ্নি গ্রহণ-পূর্বক হোম করিবে।

পতিতান্নি, শবসম্বন্ধীয় অগ্নি ও দীপ হইতে গৃহীত অগ্নি গ্রহণ করিবে না। কাংশুপাত্রে অথবা নূতন শরাবে পবিত্র অগ্নি গ্রহণ করতঃ হোম করিবে।

অগ্নির নাম ।

লৌকিকে পাবকো হগ্নিঃ প্রথমঃ পরিকীৰ্ত্তিতঃ । অগ্নেস্ত মাৰুতো নাম গৰ্ভাধানে বিধীয়তে ॥ পুংসবনে চন্দ্রনামা শুক্লাকর্ষণি শোভনঃ । সীমস্তে মঙ্গলো নাম প্রাগলুভো জাতকর্ষণি ॥ নান্নি শ্রাৎ পার্থিবো হগ্নিঃ প্রাশনে চ শুচিস্তথা । সূত্যানামাথ চূড়ায়ং ব্রতাদেশে সমুদ্ভবঃ ॥ গোদানে সূর্য্যনামা চ কেশাস্তে হগ্নিরুচ্যতে । বৈশ্বানরো বিসর্গে তু বিবাহে ষোজকঃ স্মৃতঃ ॥ চতুর্থাংস্ত শিখী নাম ধূতাবগ্নিস্তথাপরে । প্রায়শ্চিত্তে বিধুশ্চৈব পাকযজ্ঞে তু সাহসঃ ॥ * লক্ষহোমে চ বহ্নিঃ শ্রাৎ কোটিহোমে হতাশনঃ । পূর্ণাহত্যাং মৃড়ো-নাম শাস্তিকে বরদস্তথা ॥ পৌষ্টিকে বলদশ্চৈব ক্রোধোহগ্নিশ্চাভিচারিকে । বশ্রার্থে শমনো নাম বরদানেহ্ভিদূষকঃ ॥ কোষ্ঠে তু জঠরো নাম ক্রব্যাদো মৃতভক্ষণে । আহুয় চৈব হোতব্যং যত্র যো বিহিতোহনলঃ ॥ ইতি গৃহপরিশিষ্টং ।

কার্য্যবিশেষে অগ্নির পৃথক্ পৃথক্ নামকরণ করিয়া পূজা ও হোম করিতে হয়। যে কার্য্যে অগ্নির যে নামকরণ করিতে হয়, তাহা গৃহপরিশিষ্টে উক্ত হইয়াছে। যথা—

*. প্রায়শ্চিত্তে—প্রায়শ্চিত্তান্নক ব্যাহতি-হোমাদিতে, পাকযজ্ঞে—পাকান্ন-হোম বুঝেৎসর্গাদিতে ।

লৌকিককর্মে অগ্নির নাম পাবক, গর্ভাধানে মারুত, পুংসবনে চন্দ্র, শুক্রা-
কর্মে শোভন, সীমন্তোন্নয়নে মঙ্গল, জাতকর্মে প্রগল্ভ, নামকরণে পার্ধিব,
অন্নপ্রাশনে শুচি, চূড়াকরণে সত্য, ব্রতাদেশে সমুদ্ভব, গোদানে স্বর্ঘ্য, কেশান্তে
অগ্নি, সান্নিকর্ষব্যকর্মে বৈশ্বানর, বিবাহে যোজক, চতুর্ধীহোমে শিখী, ধৃতিহোমে
অগ্নি, প্রায়শ্চিত্তহোমে বিধু, পাকযজ্ঞে (বাহাতে চরু পাক করিতে হয়, বুঝোৎ-
সর্গ গৃহপ্রতিষ্ঠাদিতে) সাহস, লক্ষহোমে বহ্নি, কোটিহোমে হতাশন, পূর্ণাহতিতে
মৃড়, শাস্তিকর্মে বরদ, পৌষ্টিককর্মে বলদ, অভিচারে ক্রোধ, বশ্যকর্মে শমন,
বরদানে অভিদূষক, কোষ্ঠে জঠর, মৃতভক্ষণে—অর্থাৎ চিতায় ক্রব্যাদ । যেখানে
যে নাম বিহিত হইয়াছে, সে স্থানে অগ্নির সেই নামে আবাহন করিয়া পূজা ও
হোম করিবে । ভবদেবভট্ট বিরচিত পদ্ধতিতে সমাবর্তনক্রিয়াতে “তেজ” নামক
অগ্নির উল্লেখ আছে ।

অগ্নির অঙ্গ ।

যত্র কাষ্ঠং তত্র শ্রোত্রং যতো ধূমোহত্র নাসিকা । যত্রান্নজলনং নেত্রং
যতোহঙ্গারস্তুতঃ শিরঃ । যত্র প্রজলিতা জ্বালা সা জিহ্বা জাতবেদসঃ ॥

অগ্নির যেখানে কাষ্ঠ, সেই স্থানে কর্ণ ; যেখানে ধূম, সেই স্থানে নাসিকা ;
যেখানে অন্ন অন্ন জলিতে থাকে, সেই স্থানে নেত্র ; যেখানে অঙ্গার, সেই স্থানে
শির এবং যেখানে প্রজলিত অগ্নির শিখা, সেই স্থানে জিহ্বা ।

কর্ণহোমে ভবেদ্যাধিনেত্রৈহঙ্কস্বং সমীরিতম্ । নাসিকায়ান্ মনঃপীড়া মস্তকে
ধনসংক্ষয়ঃ । জিহ্বায়ান্ধ কৃতে হোমে সর্বসিদ্ধির্ভবেৎ ক্রবম্ ॥

অগ্নির কর্ণদেশে হোম করিলে হোমকর্তার ব্যাধি হয়, নেত্রহোমে অন্ধত্ব,
নাসিকায় মনঃপীড়া, মস্তকে ধনক্ষয় হয় । জিহ্বায় হোম করিলে সর্বসিদ্ধি
লাভ হইয়া থাকে ।

তান্ত্রিক হোমের স্থণ্ডিল ।

হস্তমাত্রং স্থণ্ডিলং বা সংক্ষিপ্তে হোমকর্মণি । অঙ্গুলোৎসেধসংযুক্তং চতুরস্রং
সমস্ততঃ । বালুকাং পাতয়েত্তত্র স্থণ্ডিলস্থানমুত্তমম্ । ত্রিকোণমণ্ডলং কৃৎস্বা
মধ্যে বিন্দুসমাহিতম্ । ততো হি ত্রিকোণঞ্চৈব ষট্‌কোণং পরিকীর্তয়েৎ ।
তদ্বহিবৃত্তমাকুর্যাদষ্টদলসমন্বিতম্ । চতুর্ধারং লিখিত্বা চ বজ্রত্বপুরসংযুতম্ ।
স্থণ্ডিলস্ত বহির্ভাগে পূর্বাগ্রমুত্তরাগ্রকম্ । ত্রিস্তিস্রো রেখাঃ কুর্যাদ্ হোম-
কার্যে যথাবিধি ॥

দীর্ঘ ও প্রহে হস্তপরিমিত স্থানে বালুকা বিক্ষিপ্ত করিয়া, কুশাধারা উহার

মধ্যস্থানে একটা ত্রিকোণমণ্ডল করিয়া, তাহার মধ্যে একটা বিন্দু অঙ্কিত করিবে। পরে ঐ ত্রিকোণমণ্ডলের উপরে আর একটা ত্রিকোণমণ্ডল করিয়া ষট্‌কোণাকার মণ্ডল করিবে। তৎপরে উহার বাহিরে একটা গোলাকার বৃত্ত মণ্ডল করিয়া বেড় দিবে। তদনন্তর ঐ বৃত্তের গাত্রে অষ্টদল পদ্ম অঙ্কিত করিবে। তৎপরে তাহার বাহিরে দুই দুইটা রেখা অঙ্কিত করতঃ প্রান্তস্থানের চারিদিকে দ্বারচতুষ্টয় করিয়া বজ্রভূপুর অঙ্কিত করিবে এবং স্থণ্ডিলের বহির্ভাগে উত্তরাগ্র ও পূর্বাগ্র করিয়া তিন তিনটা রেখা অঙ্কিত করিবে।

তান্ত্রিক সংক্ষেপ হোম ।

কুণ্ড অথবা স্থণ্ডিল নিৰ্মাণ করিয়া বীক্ষণাদি সংস্কার করিবে। যথা—মূলমন্ত্রে অবলোকন, “ফট্” এই মন্ত্রে তাড়ন এবং মূলমন্ত্রে প্রোক্ষণ করিয়া “হুং” এই মন্ত্রে পুনরায় অভ্যুক্ষণ করিবে।

তৎপরে মূলমন্ত্র উচ্চারণ পূর্বক “ওঁ কুণ্ডায় নমঃ” এই মন্ত্রে পূজা করিয়া পূর্বাগ্র ও উত্তরাগ্র তিন তিনটা রেখা দিবে। পূর্বাগ্ররেখাত্ৰয়ে দক্ষিণাদি ক্রমে পূজা করিবে,—ওঁ মুকুন্দায় নমঃ, ওঁ ঙ্গশানায় নমঃ, ওঁ পুরন্দরায় নমঃ। তদনন্তর উত্তরাগ্র-রেখাত্ৰয়ে,—ওঁ ব্রহ্মণে নমঃ, ওঁ বৈবস্বতায় নমঃ, ওঁ ইন্দবে নমঃ, এই ক্রমে পূজা করিবে। স্তন্দরীবিষয়ক হোমে সর্বত্র ষট্‌তারী মন্ত্রে পূজা করিবে। ষট্‌তারী মন্ত্র যথা—ঐঁ হ্রীঁ শ্রীঁ ঐঁ ক্লীং সৌঃ ব্রহ্মণে নমঃ।

তৎপরে কুণ্ডমধ্যে ষট্‌কোণ, তদ্বাছে বৃত্ত প্রভৃতি যাহা অঙ্কিত করা হইয়াছিল, তাহার উপরে মূলমন্ত্রে পাঁচবার পুষ্পাঞ্জলি প্রদান করিবে। স্তন্দরীপক্ষে বালাবীজে পঞ্চ পুষ্পাঞ্জলি দিতে হয়।

অতঃপর “ওঁ” এই মন্ত্রে হোমের দ্রব্য সমুদয় প্রোক্ষণ করিয়া বহ্নির যোগপীঠ পূজা করিবে। যথা—কর্ণিকোপরি—এতে গন্ধপুষ্পে ওঁ আধার-শক্ত্যাদিপীঠদেবতাভ্যো নমঃ। (এই ক্রমে) অগ্ন্যাদি কোণ চতুর্ঘ্যে ধর্ম্মায়, জ্ঞানায়, বৈরাগ্যায়, ঐশ্বর্য্যায়। পূর্বাদিদিক্ চতুর্ঘ্যে অধর্ম্মায়, অজ্ঞানায়, অবৈরাগ্যায়, অনৈশ্বর্য্যায়। মধ্যে অনন্তায়, পদ্মায়, অং অর্কমণ্ডলায় দ্বাদশকলাত্ননে, উং সোম-মণ্ডলায় ষোড়শকলাত্ননে, মং বহ্নিমণ্ডলায় দশকলাত্ননে, কেশর ও পূর্বাদিমধ্যে পীতায়ৈ, শ্বেতায়ৈ, অরুণায়ৈ, কৃষ্ণায়ৈ, ধূত্রায়ৈ,

তীত্রায়ৈ, স্ফুলিঙ্গিন্যৈ, রুচিরায়ৈ, জ্বালিন্যৈ, বং বহ্যাসনায় ।
আদিত্যে 'ওঁ' এবং অন্তে 'নমঃ' শব্দ ব্যবহার করিবে ।

ওঁ বাগীশ্বরীমৃতুম্নাতাং নীলেন্দীবরলোচনাম্ । বাগীশ্বরেণ
সংযুক্তাং (ক্রীড়াভাবসম্বিতাম্) ।

এই মন্ত্র পাঠ করিয়া “ওঁ হ্রীং বাগীশ্বরসহিত-বাগীশ্বর্যৈ নমঃ” এই মন্ত্রে পঞ্চোপচারে পূজা করিবে ।

বিধিবিহিত অগ্নি সংগ্রহ করিয়া মূলমন্ত্র উচ্চারণপূর্বক “বৌষট্” মন্ত্রে অগ্নিকে অভিমন্ত্রিত ও অবলোকন করিবে ।

অনন্তর “অগ্নায় ফট্” মন্ত্রে আবাহন করিয়া মূলমন্ত্র উচ্চারণপূর্বক “হুঁ ফট্ ক্রব্যাদেভ্যঃ স্বাহা” এই মন্ত্রে ক্রব্যাদাংশ (প্রজ্বলিত অগ্নির কিয়দংশ) পরিত্যাগ করিবে । তৎপরে “ফট্” এই মন্ত্রে বহ্নিরক্ষণ, “হুং” এই মন্ত্রে অবগুষ্ঠন ও “রং” মন্ত্রে ধেনুমুদ্রাদ্বারা অমৃতীকরণ করিয়া ছই-হস্তদ্বারা বহ্নি ধারণ করতঃ কুণ্ডোপরি তিনবার পরিভ্রামণপূর্বক জাম্বুদ্বারা ভূমি স্পর্শ করিয়া বহ্নিকে শিববীজ চিন্তা করিতে করিতে কুণ্ডের মধ্যস্থলে আত্মাভিমুখে স্থাপন করিবে ।

তদনন্তর “হ্রীঁ বহ্নিমূর্তয়ে নমঃ” এই মন্ত্রে পূজা করিয়া “বং বহ্নিচৈতন্তায় নমঃ” এই মন্ত্রে বহ্নির চৈতন্ত সংযোজন করিয়া,—ওঁ চিৎপিঙ্গল হন হন দহ দহ পচ পচ সর্ববজ্রাজ্ঞাপয় স্বাহা ॥ মন্ত্রে গন্ধপুষ্প দিয়া বহ্নি প্রজ্বলিত করিবে । পরে হাত ঘোড় করিয়া পাঠ করিবে,—

ওঁ অগ্নিং প্রজ্বলিতং বন্দে জাতবেদং হতাশনম্ । স্তবর্ণবর্ণমমলং সমিদ্ধং বিশ্বতোমুখম্ ॥ অগ্নে ত্বং অমুকদেবতানামাসি বলিয়া * অগ্নির নামকরণপূর্বক ওঁ বৈশ্বানর জাতবেদ ইহাবহ লোহিতাক্ষ সর্ককর্মাণি সাধয় স্বাহা—এই মন্ত্রে অর্ঘ্যাদি উপচার দ্বারা পূজা করিয়া, “এতে গন্ধপুষ্পে ওঁ অগ্নেহ্রিণ্যাদিসপ্ত-জিহ্বাভ্যো নমঃ ।” এই ক্রমে “ওঁ সহস্রার্চিষে হৃদয়ায় নমঃ ইত্যাদি অগ্নি ষড়্ভেদ্যো নমঃ, ওঁ অগ্নয়ে জাতবেদসে ইত্যাত্তমূর্ত্তিভ্যো নমঃ, তদ্বাহে ওঁ ব্রাহ্মাত্তমূর্ত্তিশক্তিভ্যো নমঃ, তদ্বাহিঃ ওঁ পদ্মাত্তমূর্ত্তিনিধিভ্যো নমঃ, তদ্বাহে ওঁ ইন্দ্রাদি-লোকপালেভ্যো নমঃ, তদ্বাহে ওঁ ধ্বজাত্তমূর্ত্তেভ্যো নমঃ ।”

অতঃপর প্রাদেশ প্রমাণ কুশপত্রদ্বয় (পবিত্র) স্তমধ্যে নিক্ষেপপূর্বক বাম,

* অমুকদেবতানামাসি স্থলে যে দেবতার হোম, সেই দেবতার নামই করিতে হইবে ।
বধা—দক্ষিণকালিকা পূজায় “অগ্নে ত্বং দক্ষিণকালিকানামাসি” বলিতে হইবে ।

দক্ষিণ ও মধ্যভাগে ইড়া পিঙ্গলা ও স্রুম্বা নাড়ী চিন্তা করতঃ স্মৃতপাত্রেণ বাম দক্ষিণভাগ হইতে স্মৃত গ্রহণ করিয়া হোম করিবে । প্রথমতঃ স্রুব দ্বারা (কাষ্ঠের হাতা বা কুশিতে করিয়া) আজ্যস্থালীর (স্মৃতপাত্রেণ) দক্ষিণভাগ হইতে স্মৃত গ্রহণ করিয়া “ওঁ অগ্নয়ে স্বাহা” এই মন্ত্রে অগ্নির দক্ষিণনেত্রে হোম করিবে । ঐরূপ বামভাগ হইতে স্মৃত গ্রহণ করিয়া বামনেত্রে হোম করিবে “ওঁ সোমায় স্বাহা” । মধ্যভাগ হইতে স্মৃত লইয়া অগ্নির ললাটনেত্রে হোম করিবে, “ওঁ অগ্নিসোমাত্যায় স্বাহা” । পুনরায় ‘ওঁ নমঃ’ বলিয়া দক্ষিণভাগ হইতে স্মৃত লইয়া—“ওঁ অগ্নয়ে স্মিষ্টিকৃতে স্বাহা” এই মন্ত্রে অগ্নির মুখে হোম করিবে । অনন্তর মহাব্যাহতিহোম করিবে—ওঁ ভূঃ স্বাহা, ওঁ ভুবঃ স্বাহা, ওঁ স্বঃ স্বাহা, ওঁ ভূভুবঃ স্বঃ স্বাহা ।

অনন্তর “ওঁ বৈশ্বানর জাতবেদ ইহাবহ লোহিতাক্ষ সর্বকর্মাণি সাংস্ব স্বাহা” এই মন্ত্রে তিনবার হোম করিয়া অগ্নিতে পীঠদেবতাসহ মূলদেবতার পূজা করিয়া স্মৃতদ্বারা মূলমন্ত্রে পঞ্চবিংশতিবার আহতি দিবে । অনন্তর আত্মার সহিত বহি ও দেবতার একত্র চিন্তা করিয়া মূলমন্ত্রে একাদশবার আহতি দিবে । তৎপরে “ওঁ মূলমন্ত্রস্তান্দ্রদেবতাভ্যঃ স্বাহা” এবং “আবরণদেবতাভ্যঃ স্বাহা”—এই মন্ত্রে হোম করিবে । সমর্থ হইলে অঙ্গদেবতার প্রত্যেককে এক এক আহতিদিবে । তদনন্তর সংকল্প করিয়া বিষপত্র দ্বারা হোম করিবে । সংকল্প যথা,—

অগ্নেত্যাদি—অমুকদেবতাপ্রীতিকামঃ অমুকদেবতাপূজাকর্মাণি (মূলমন্ত্রোচ্চারণপূর্বক) স্বাহেতি মন্ত্রকরণকাষ্টোত্তরশত (কিঞ্চা যতটী হইবে) সংখ্যকসাজ্য-বিষপত্রসমিস্তিহোমমহং করিষ্যে ।

তৎপরে একটা একটা করিয়া বিষপত্রে স্মৃত মাথাইয়া মূলমন্ত্র উচ্চারণপূর্বক স্বাহাস্ত মন্ত্রে একটা একটা আহতি দিবে । বিষপত্র না হইয়া যদি অত্র কোন দ্রব্য দ্বারা হোম করা হয়, তবে তাহারই নামোলেখাদি করিবে । অনন্তর মূলমন্ত্রে পূর্ণাহতি দিয়া পূর্ণপাত্র উৎসর্গ এবং দক্ষিণা করিয়া অগ্নির বিসর্জন ও অচ্ছিদ্রাবধারণ করিবে ।

সামবেদীয় সর্বকর্মা-সাধারণীয় বা সামান্য কুশলিকা ।

সমচতুষ্কোণ চতুর্ভুঙ্গপ্রমাণ কেশতুবাঙ্গারাদিরহিত গোময়াদি পরিলিপ্ত স্থানে বালুকা ব্যাপ্ত করিয়া কুশাসনে পূর্বাভিমুখী হইয়া উপবেশন করিবে । হোমকার্য্যে মস্তকে উষ্ণীয় বাঁধিতে হয় এবং তিলকাদির দ্বারা কপাল স্ত্রশোভিত করিতে হয় । অনন্তর দক্ষিণজানু ভূমিতে পাতিত ও বামজানু উত্থাপিত করিয়া উত্তরদিকে অভ্যুক্ষার্থ কুশকুম্ভসহিত জলপাত্র রক্ষা করিবে । ঐ জলপাত্রেণ

পশ্চিমে উত্তরাগ্র করিয়া কতিপয় কুশা পাতিয়া বহ্নিস্থাপন পর্য্যন্ত ঐ কুশার প্রাদেশ প্রমাণ একটা কুশা বামহস্তে গ্রহণ করতঃ ঐ হস্ত চিৎভাবে রাখিবে ।

অনন্তর দক্ষিণহস্তের অনামিকা ও অঙ্গুষ্ঠ অঙ্গুলিদ্বারা গৃহীত কুশমূলে রেখাকরণ করিবে * যথা,—দ্বাদশাঙ্গুলি প্রমাণ পূর্বমুখী রেখা,—ঔ রেখেয়ং পৃথ্বীদেবতাকা পীতবর্ণা ॥ ১ ॥ তাহার মূল হইতে একবিংশতি অঙ্গুল প্রমাণ উত্তরমুখী রেখা,—ঔ রেখেয়ং অগ্নিদেবতাকা লোহিতবর্ণা ॥ ২ ॥ প্রথম রেখা হইতে সপ্তাঙ্গুল অন্তরিত প্রাদেশপ্রমাণ পূর্বাভিমুখী রেখা,—ঔ রেখেয়ং প্রজাপতি দেবতাকা কৃষ্ণবর্ণা ॥ ৩ ॥ পুনরায় অত্র সপ্তাঙ্গুল অন্তরিত প্রাদেশপ্রমাণ পূর্বাভিমুখী রেখা,—ঔ রেখেয়মিন্দ্রদেবতাকা নীলবর্ণা ॥ ৪ ॥ তাহা হইতে সপ্তাঙ্গুল অন্তরিত প্রাদেশপ্রমাণ পূর্বাভিমুখী রেখা,—ঔ রেখেয়ং সোমদেবতাকা শুক্রবর্ণা ॥ ৫ ॥

তদনন্তর ঐ পাঁচটা রেখার মূলদেশ হইতে অঙ্গুষ্ঠ ও অনামিকা দ্বারা কিঞ্চিৎ কিঞ্চিৎ উৎকরস্বরূপ বালুকা লইয়া—“প্রজাপতিঋষিরমুট্টপৃচ্ছন্দোহগ্নিদেবতা উৎকরনিরসনে বিনিয়োগঃ । ঔ নিরস্তঃ পরাবস্তুঃ” মন্ত্রে অরত্নিপ্রমাণ দূরস্থানে জ্ঞানকোণে প্রক্ষেপ করিয়া পূর্বস্থাপিত জলে রেখা অভ্যক্ষণ করিবে । তৎপরে সন্নিধাপিত অগ্নি হইতে জলদিক্‌ন (প্রজলিত কাষ্ঠ) লইয়া পাঠ করিবে ।

প্রজাপতিঋষিস্ত্রিবিপৃচ্ছন্দোহগ্নিদেবতা অগ্নিসংস্কারে বিনিয়োগঃ । ঔ ক্রব্যাদময়িং প্র হিণোমি দূরং যমরাজ্যং গচ্ছতু রিপ্রবাহঃ ।

* রেখাকরণের পূর্বেই পাতিত বালুকার উপরি দ্বাদশাঙ্গুলি পরিমিত কুশা নৈঋতকোণ হইতে পূর্বমুখ করিয়া পাতিত করিবে । তৎপরে একবিংশতি অঙ্গুলি পরিমিত অপর একটা কুশা উত্তরমুখ করিয়া স্থাপন করিবে ; তারপরে সপ্ত অঙ্গুলি পরিমিত আর একটা কুশা দ্বিতীয় রেখার চারি অঙ্গুলি উর্দ্ধে প্রথম কুশার গাত্র সংলগ্ন করিয়া উত্তরমুখ করিয়া রাখিবে ও উহার উত্তরনীমা হইতে পূর্বমুখ করিয়া একটা প্রাদেশপ্রমাণ কুশা স্থাপন করিবে । তৎপরে পূর্বক্রমে সাত অঙ্গুলি আর একটা কুশা প্রথম সপ্তাঙ্গুল কুশার উত্তরদিকে উত্তরমুখ করিয়া রাখিবে ও ঐ কুশার উত্তর হইতে পূর্বমুখ করিয়া প্রাদেশপ্রমাণ আর একটা কুশা রাখিবে । তদনন্তর আর একটা সাত অঙ্গুলি কুশা দ্বিতীয় সপ্তাঙ্গুল কুশার উত্তরদিকে উত্তরমুখ করিয়া ও ঐ কুশার উত্তর হইতে পূর্বমুখ করিয়া একটা প্রাদেশপ্রমাণ কুশা রাখিয়া দিবে । এইরূপ করিয়া সাজাইলে রেখাকরণের সময় সেই সেই কুশায়, মাত্র মন্ত্রপাঠপূর্বক রেখা টানিয়া গেলেই সহজ হইবে । কেহ কেহ হুণ্ডিল প্রস্তুত করিয়া কুশাদ্বারা একেবারে রেখা টানিয়া রাখেন, তৎপরে মন্ত্র পাঠ করিয়া ঐ সকল রেখা স্পষ্টীকৃত করেন ।

গৃহীত অগ্নি হইতে ক্রব্যাদাংশ নৈঋতকোণে প্রক্ষেপ করিয়া অবশিষ্ট প্রজ-
লিত অগ্নি গ্রহণ করতঃ নিম্নোক্ত মন্ত্র পাঠ করিয়া স্থণ্ডিলের উপরি দক্ষিণাবর্তে
ভ্রামণপূর্বক তৃতীয় রেখার উপরি আত্মাভিমুখ করিয়া স্থাপন করিবে। মন্ত্র,—

প্রজাপতিঋষির্হতীচ্চন্দঃ প্রজাপতির্দেবতা অগ্নিস্থাপনে
বিনিয়োগঃ ॥ ওঁ ভূভূ বঃস্বরোম্ ।

পরে পূর্বস্থাপিত বামহস্ত তুলিয়া করযোড় করিয়া পাঠ করিবে—

প্রজাপতিঋষিষ্টিষ্ণুপ্ছন্দোহগ্নির্দেবতা অগ্নিস্থাপনে বিনি-
য়োগঃ । ওঁ ইহৈবায়মিতরো জাতবেদা দেবেভ্যো হব্যং বহতু
প্রজানন্ । ওঁ সর্বতঃ পাণিপাদান্তঃ সর্বতোহক্ষিণিরোমুঃ ।
বিশ্বরূপো মহানগ্নিঃ প্রণীতঃ সর্বকশ্মিন্ ॥ ততঃ ওঁ পিতৃভ্রশ্মশ্রু-
কেশাঙ্কঃ পীনাঙ্গ-জঠরোহরুণঃ । ছাগশ্বঃ সাক্ষসূত্রোহগ্নিঃ
সপ্তার্চিঃ শক্তিধারকঃ ।

এই ধ্যান করিয়া “ওঁ অগ্নে ত্বং অমুকনামাসি” এই বলিয়া অগ্নির যথাবিধি
নামকরণ করিয়া পূজা করিবে। অনন্তর প্রাদেশ প্রমাণ ঘৃতাস্ত্র সমিধ্ দ্বারা
একটা আছতি দিয়া ব্রহ্মস্থাপন করিবে। যথা—

পূর্বস্থাপিত জলপাত্র হইতে জলধারা দিয়া অগ্নির উত্তর হইতে দক্ষিণে
অর্থাৎ অগ্নিকোণে স্থণ্ডিল হইতে অরত্নিপ্রমাণ দূরদেশে পূর্বমুখে জলধারা দিয়া
কতিপয় কুশ তাহার উপরে পূর্বাগ্রভাবে বিস্তৃত করিয়া ব্রহ্মার আসন
করিবে। যজমান কর্তৃক বৃত ব্রাহ্মণ ব্রহ্মা হইলে, আসনের পূর্বপার্শ্বে
পশ্চিমাভিমুখী হইয়া দাঁড়াইয়া, বামহস্তের অনামিকা ও অঙ্গুষ্ঠ অঙ্গুলিদ্বারা
আসৃত কুশাসন হইতে একটা কুশা গ্রহণ করিয়া মন্ত্র পাঠ করিবে,—

প্রজাপতিঋষিরনুষ্টুপ্ছন্দোহগ্নির্দেবতা ভৃগনিরসনে বিনি-
য়োগঃ । ওঁ নিরস্তঃ পরাবহ্নঃ ।

এই মন্ত্রে কুশা গাছটা দক্ষিণ-পশ্চিমকোণে প্রক্ষেপ করিয়া দক্ষিণহস্তদ্বারা
জলস্পর্শপূর্বক বামপাদেদর উপরি দক্ষিণ পাদ রাখিয়া, উত্তরমুখ হইয়া পূর্ব-
স্থাপিত আসন জলধারা অভ্যক্ষণ করিয়া ব্রাহ্মণ গ্রহণ পূর্বক পাঠ করিবে,—

প্রজাপতিঋষিরনুষ্টুপ্ছন্দোহগ্নির্দেবতা ব্রহ্মোপবেশনে
বিনিয়োগঃ । ওঁ আবসোঃ সদনে সীদ ।

এই মন্ত্রে উত্তরাভিমুখে ব্রহ্মস্থাপন করিয়া হোতা কতিপয় কুশা অমন্ত্রক ব্রহ্মাকে দিয়া জলদ্বারা অভ্যক্ষণ করতঃ “এতৎ কুশপত্রং ঔ ব্রহ্মণে নমঃ । এতে গন্ধপুষ্পে ঔ ব্রহ্মণে নমঃ ।” এই ক্রমে অর্চনা করিবে,—ব্রহ্মা “ঔ সীদামি” বলিবেন । কুশময় ব্রাহ্মণপক্ষে হোতা নিজেই “সীদামি” বলিবেন ।

অতঃপর হোতা পূর্বমুখে আপন আসনে উপবিষ্ট হইয়া অযজ্ঞীয় ভাষাদি বলার প্রায়শ্চিত্তস্বরূপ ব্রহ্মা ও হোতা উভয়েই পাঠ করিবেন,—

প্রজাপতিঋষির্গায়ত্রীচ্ছন্দো বিষ্ণুর্দেবতা অযজ্ঞীয়বাগ্-
বচননিমিত্তজপে বিনিয়োগঃ । ঔ ইদং বিষ্ণুর্বি চক্রমে ত্রেখা
নি দধে পদং । সমুচ্চমস্ত্র পাংশ্বলে ।

কুশময় ব্রাহ্মণ হইলে, কৃতাকৃতাবেক্ষণাদি ব্রহ্মকার্যের কর্তৃত্ব কশ্মকর্তার আছে বলিয়া হোতাই সমস্ত মন্ত্র পাঠ করিবেন এবং অর্চনার দ্রব্যাদি কুশময় ব্রাহ্মণকে প্রদান করিবেন । ঐ ব্রাহ্মণকে বিস্তৃত দর্ভময় আসনে পূর্বাগ্র করিয়া স্থাপন করিতে হয় ।

যদি প্রকৃত কশ্মে চক্রহোম থাকে, তবে এই সময়ে চক্র পাক করিতে হইবে । তজ্জন্ত শূর্পে (কুলায়) করিয়া আতপ তণ্ডুল লইয়া দক্ষিণপার্শ্বে একটা কুশার উপরি রাখিয়া, হোমীয় দেবতাগণের উদ্দেশে তৎ তৎ নামে এক এক মুষ্টি চাউল গ্রহণ করিয়া বামহস্তধৃত উদুখলে মুবলদ্বারা আঘাত করিয়া স্ত্রপ্রক্ষালন ও প্রক্ষোচন করিবে । তদনন্তর চক্রস্থালী লইয়া অগ্নির উপরি মাটির ঝিক বা খোঁটা পুত্ৰিয়া তাহাতে ছুঙ্কের সহিত ঐ চাউল চড়াইয়া দিবে এবং কিঞ্চিৎ ঘৃত প্রক্ষেপ করিয়া জ্বাল দিবে । চক্রর মধ্যে একটা উত্তরাগ্র কুশা রাখিয়া দিবে । অনন্তর মেক্ষণদ্বারা ঘুঁটিয়া পাক শেষ হইলে জলদ্বারা অভ্যক্ষণ করিয়া, কিঞ্চিৎ ঘৃত প্রক্ষেপানন্তর অগ্নির উত্তরদিকে কয়েক গাছি কুশা পাতিয়া তাহার উপরি রাখিয়া দিবে । নামাইবার পূর্বে ও পরে জলস্ত অগ্নিদ্বারা স্থালীমধ্য অবলোকন করিবে ।

অনন্তর দক্ষিণ জাহ্নু ভূমিতে পাতিত করিয়া, অধোমুখ দক্ষিণহস্তের উপরি অধোমুখ বামহস্ত করিয়া হস্তদ্বয় ভূমিতে রাখিয়া ভূমিজপ মন্ত্র পাঠ করিবে—

পরমেষ্ঠী ঋষিরনুষ্ঠুপ্ছন্দোহগ্নির্দেবতা ভূমিজপে বিনি-
য়োগঃ । ঔ ইদং ভূমের্ভজামহ ইদং ভদ্রং স্তমঙ্গলং । পরা
সপত্নান্ বাধস্বাত্তোষাং বিন্দতে ধনম্ ।

এই মন্ত্র একবার পাঠ করিবে । রাত্রিতে কার্য্য হইলে “ধন” শব্দের স্থলে “বহু” শব্দ পাঠ করিবে ।

অনন্তর দক্ষিণহস্তে কতিপয় কুশা গ্রহণ করিয়া অগ্নির উত্তরদিক্ হইতে আরম্ভ করিয়া দক্ষিণাবর্ত্তে নিম্নোক্ত মন্ত্রে তিনবার তুণাদি মার্জ্জন ও শোধন করিবে ।

কৌৎসঋষির্জগতীচ্ছন্দোহগ্নিদেবতা পৃষ্ঠস্থ ষড়হস্ত ষষ্ঠে-
হহস্তাগ্নিমারুতে শস্তে পরিসমূহনে বিনিয়োগঃ । ওঁ ইমং স্তোম-
মর্হতে জাতবেদসে রথমিব সং মহেমা মনীষয়া । ভদ্রা হি নঃ
প্রমতিরস্তু সংসগ্ধয়ে সখ্যে মা রিষামা বয়ং তব ॥ ওঁ ভরামেধ্যং
কৃণবামা হবীংষি তে চিতয়ন্তঃ পর্ক্বণাপর্ক্বণা বয়ম্ । জীবাতবে
প্রতরাং সাধয়া ধিয়োহয়ে সখ্যে মা রিষামা বয়ং তব ॥ ওঁ
শকেম ত্বা সমিধং সাধয়া ধিয়ন্তে দেবা হবিরদন্ত্যাহুতম । ত্ব-
মাদিত্যাং আ বহ তান্ হু শ্মশ্রয়ে সখ্যে মা রিষামা বয়ং তব ।

অতঃপর সম্মার্জ্জনী কুশাগুলি ঈশানকোণে নিক্ষেপ করিয়া ছিন্নমূল সমানাগ্র কুশা লইয়া অগ্নির পূর্বোত্তরভাগে তিন গাছা কুশা রাখিয়া তাহার নীচে আবার ঐরূপ তিন গাছা কুশা রাখিয়া উপরিস্থ কুশার মূলদেশ আচ্ছাদন করিবে, এবং পুনরায় আর তিন গাছা কুশা ঐরূপে উপরিস্থ কুশার মূল আচ্ছাদন করিয়া দিবে । তারপরে অগ্নিকোণের উর্দ্ধস্থান হইতে নৈঋতকোণের নিম্নস্থান পর্য্যন্ত পূর্বে যেরূপ দেওয়া হইয়াছে, সেই প্রকারে পূর্বমুখীন করিয়া কুশা প্রদান করিবে । তদনন্তর নৈঋতকোণের ঈষৎ উত্তরে উর্দ্ধ হইতে নিম্নক্রমে তিন তিনগাছা কুশা স্থাপন করিবে । অতঃপর অগ্নির উত্তরাংশে ঈশানকোণস্থিত কুশার মূল আচ্ছাদন করিয়া অধঃক্রমে বায়ুকোণ-পর্য্যন্ত পূর্বোক্ত প্রকারে কুশা সাজাইয়া দিবে । তদনন্তর বিনামন্ত্রে দশদিকে ঘৃতাস্ত স্বস্তিকদান (আতপ তণ্ডুল ক্ষেপণ) করিয়া “প্রজাপতি” দেবতাকে মনে মনে চিন্তা করিয়া কিঞ্চিৎ উখিত হইয়া ঘৃতাস্ত বিংশতি কাষ্ঠিকা (হস্তপ্রমাণ সমিধ্) অমন্ত্রক অগ্নিতে আহুতি দিবে ।

অনন্তর আস্থত কুশা হইতে সাগ্র কুশাঘর গ্রহণ করিয়া অপর একটা কুশাঘারা পবিত্র বাধিয়া নিম্নলিখিত মন্ত্র পাঠপূর্বক প্রাদেশপ্রমাণ রাখিয়া নখ ব্যতিরেকে ছেদন করিবে । মন্ত্র—প্রজাপতিঋষিঃ পবিত্রে দেবতে পবিত্রেচ্ছেদনে বিনিয়োগঃ । ওঁ পবিত্রে স্বে বৈষণ্যো ।

পরে ঐ পবিত্র বামহস্তের অঙ্গুষ্ঠ ও অনামিকা অঙ্গুলীদ্বারা ধারণ করিয়া নিম্নলিখিত মন্ত্র পাঠপূর্বক জলদ্বারা অভ্যক্ষণ করিয়া ঘূতের পাত্রে উত্তরাগ্র করিয়া স্থাপন করিবে। মন্ত্র—প্রজাপতিঋষিঃ পবিত্রে দেবতে পবিত্রমার্জ্জনে বিনিয়োগঃ। ওঁ বিষ্ণোশ্মনসা পূতে শ্বঃ।

অনন্তর সেই ঘূতপাত্রের উপরি হোমার্থ ঘূত রাখিয়া, পবিত্রের অগ্রভাগ দক্ষিণহস্তের অনামিকা ও অঙ্গুষ্ঠ দিয়া ধরিবে ও পশ্চাত্তাগ বামহস্তের অঙ্গুষ্ঠ ও অনামিকা দ্বারা ধরিয়া পাত্রের উপরি দক্ষিণহস্ত অধোমুখ করিয়া বামহস্ত দক্ষিণহস্তের উপরে দিয়া অধোমুখ করিয়া পাঠ করিবে,—

প্রজাপতিঋষির্গায়ত্রীচ্ছন্দ আজ্যং দেবতা আজ্যোৎপবনে বিনিয়োগঃ। ওঁ দেবস্তা সবিতোৎপুনাত্বচ্ছিদ্রেণ পবিত্রেণ বসোঃ সূর্য্যস্ত রশ্মিভিঃ স্বাহা।

পবিত্রের মধ্যভাগ দ্বারা ঘূত আলোড়ন করিয়া ঐরূপ ভাবেই পবিত্র দ্বারা ঘূত অগ্নিতে আহুতি দিবে এবং আরও দুইবার অমন্ত্রক ঐরূপ ঘূত অগ্নিতে আহুতি দিবে। তদনন্তর পবিত্র গাছটা বামহস্তে লইয়া দক্ষিণহস্তদ্বারা তাহাতে জলের ছিটা দিবে এবং তৎপরে ঐ পবিত্র দক্ষিণহস্তে লইয়া অগ্নিতে নিক্ষেপ করিবে। তৎপরে ঘূতপাত্রের তলদেশ জলদ্বারা মার্জ্জনা করিয়া অগ্নি স্পর্শপূর্বক অগ্নির উত্তরদিকে রাখিবে—এইরূপে তিনবার করিয়া আজ্যসংস্কার করিবে। ঋক্ ঋব প্রভৃতিও ঐরূপে সংস্কার করিবে। চরুহোম পক্ষে অগ্নির পশ্চিমভাগে চরু আনয়ন পূর্বক কতিপয় আশূত কুশোপরি পূর্বদিকে আজ্য ও পশ্চাত্তাগে চরু স্থাপন করিবে।

অনন্তর দক্ষিণজানু ভূমিতে পাতিত করিয়া বামজানু উন্নত রাখিয়া অগ্নির চারিদিক্ ক্রমে উদকাঞ্জলি সেক করিবে। প্রথমে অগ্নির দক্ষিণভাগে নৈঋতকোণ হইতে অগ্নিকোণ পর্য্যন্ত গৃহীত জলাঞ্জলির ধারা দিবে এবং উদকাঞ্জলি গ্রহণ করিয়া পাঠ করিবে,—প্রজাপতিঋষিরদিতিদেবতা উদকাঞ্জলিসেকে বিনিয়োগঃ। ওঁ অদিতে অনুমশ্বঃ।

পুনরায় ঐরূপ জলাঞ্জলি লইয়া নিম্নোক্ত মন্ত্র পাঠপূর্বক অগ্নির পশ্চিমে নৈঋতকোণ হইতে বায়ুকোণ পর্য্যন্ত জলধারা দিবে। মন্ত্র,—

প্রজাপতিঋষিরনুমতিদেবতা উদকাঞ্জলিসেকে বিনিয়োগঃ। ওঁ অনুমতে অনুমশ্বঃ।

পুনরপি জলাঞ্জলি লইয়া নিম্নোক্ত মন্ত্র পাঠ পূর্বক অগ্নির উত্তরভাগে বায়ু-
কোণ হইতে ঈশানকোণ পর্য্যন্ত জলধারা দিবে । মন্ত্র,—

প্রজাপতিঋষিঃ সরস্বতী দেবতা উদকাঞ্জলিসেকে বিনি-
য়োগঃ । ॐ সরস্বত্যনুমন্ত্রস্য ।

পুনরপি জলাঞ্জলি গ্রহণ করতঃ নিম্নোক্ত মন্ত্র পাঠপূর্বক দক্ষিণাবর্তে জল
ধারায় অগ্নিকে বেষ্টন করিবে । মন্ত্র,—

প্রজাপতিঋষিঃ সবিতা দেবতা অগ্নিপয়ূর্য়ক্ষণে বিনিয়োগঃ ।
ॐ দেব সবিতঃ প্রস্রব যজ্ঞং প্রস্রব যজ্ঞপতিং ভগায় । দিব্যো
গন্ধর্ষ্বঃ কেতপূঃ কেতন্নঃ পুনাতু বাচস্পতির্বাচন্নঃ স্বদতু ।

নিম্নলিখিত মন্ত্রাদি (কাম্যকন্দাদির * জন্তু কুশণ্ডিকা হইলে) হাতঘোড়
করিয়া পাঠ করিবে । নচেৎ পাঠ করিতে হইবে না । মন্ত্র,—

ॐ তপশ্চ তেজশ্চ শ্রদ্ধা চ হ্রীশ্চ সত্যঞ্চক্রোধশ্চ ত্যাগশ্চ
ধৃতিশ্চ ধর্ম্মশ্চ সত্বঞ্চ বাক্ চ মনশ্চ আত্মা চ ব্রহ্ম চ তানি প্রপণ্ডে
তানি মামবন্তু ।

অনন্তর দক্ষিণজানু তুলিয়া উপরি দক্ষিণহস্ত এবং নিম্নে বামহস্ত রাখিয়া
ফল, পুষ্প ও কুশা মুট করিয়া ধরিয়া বিরূপাক্ষ জপ করিবে । মন্ত্র,—

পরমেষ্ঠী ঋষিঃ রুদ্ররূপোহগ্নিদেবতা বিরূপাক্ষজপে বিনি-
য়োগঃ । ॐ ভূর্ভুবঃ স্বরোন্মহাস্তমাত্মানং প্রপণ্ডে বিরূপাক্ষো-
হসি দস্তাঞ্জিস্তস্য তে শয্যা পর্ণে গৃহা অন্তরিক্ষে বিমিতং হিরণ্যং
তদেবানাং হৃদয়ান্য়স্ময়ে কুন্তেঅন্তঃ স্নিহিতানি তানি বলভৃচ্চ
বলসাক্ষ রক্ষতোহপ্রমনী অনির্মিতঃ সত্যং যন্তে দ্বাদশ
পুত্রাস্তে ত্বা সংবৎসরে সংবৎসরে কামপ্রণ যজ্ঞেন যাজয়িত্বা
পুনত্রাক্ষচর্য্যমুপযন্তি ত্বং দেবেষু ব্রাহ্মণোহস্মহং মনুষ্যেষু
ব্রাহ্মণো বৈ ব্রাহ্মণমুপধাবতু্যপত্না ধাবামি জপন্তং মা মা প্রতি-
জাপীর্জুহ্বন্তং মা মা প্রতিহোষীঃ কুর্ষ্বন্তং মা মা প্রতিকারীস্বাং
প্রপণ্ডে ত্বয়া প্রসূত ইদং কর্ম্ম করিষ্যামি তন্মে রাখ্যতাং তন্মে

* প্রতিষ্ঠাদি কাম্য কাম্যকর্ম্ম, সংস্কারাদি কাম্য কাম্য নহে ।

নমুখ্যতাং তন্ম উপপত্ততাং সমুদ্রো মা বিশ্বব্যচা ব্রহ্মানুজানাছু
তুথো মা বিশ্ববেদা ব্রহ্মণঃ পুত্রোহনুজানাছু স্বাত্রো মা প্রচেতা
মৈত্রাবরণোহনুজানাছু তস্মৈ বিরূপাক্ষায় দস্তাঞ্জয়ে সমুদ্রায়
বিশ্বব্যচসে তুথায় বিশ্ববেদসে স্বাত্রায় প্রচেতসে সহস্রাক্ষায়
ব্রহ্মণঃ পুত্রায় নমঃ ।

জপানন্তর গৃহীত কুশা পূর্বোত্তরদিকে নিক্ষেপ করতঃ ফল পুষ্প ব্রহ্মাকে
দিবে । ইতি সামান্ত কুশাণ্ডিকা ।

প্রকৃত কৰ্ম্ম ।

প্রাণুক্ত কুশাণ্ডিকা করিয়া প্রকৃত কৰ্ম্ম আরম্ভ করিবে,—অর্থাৎ যে কার্য্য
করিবার উদ্দেশ্যে হোম আরম্ভ করা হইয়াছে, সেই কৰ্ম্ম, যথা—উপনয়ন, বিবাহ,
ব্রত-প্রতিষ্ঠা প্রভৃতি কার্য্যারম্ভ করিবে এবং কুশাণ্ডিকায় একজনের একাধিক
কার্য্য হইলে তদর্থে প্রথমে একটা প্রাদেশপ্রমাণ ঘৃতাক্ত সমিধ্ অগ্নিতে প্রদান
করিয়া মহাব্যাহতি হোম করিবে । ঘৃতদ্বারা মহাব্যাহতি হোম করিতে হয় ।

মহাব্যাহতি হোম।—প্রজাপতিঋষির্গায়ত্রীচ্ছন্দেঃ হৃষিদেবতা
মহাব্যাহতিহোমে বিনিয়োগঃ । ওঁ ভুঃ স্বাহা । প্রজাপতি-
ঋষিরুষ্ণিকৃচ্ছন্দো বায়ুর্দেবতা মহাব্যাহতিহোমে বিনিয়োগঃ ।
ওঁ ভুবঃ স্বাহা । প্রজাপতিঋষিরনুষ্ণুপচ্ছন্দঃ সূর্য্যো দেবতা
মহাব্যাহতিহোমে বিনিয়োগঃ । ওঁ স্বঃ স্বাহা । * প্রজাপতি-
ঋষিরুহতীচ্ছন্দঃ প্রজাপতির্দেবতা ব্যস্ত-সমস্ত-মহাব্যাহতি-
হোমে বিনিয়োগঃ । ওঁ ভূভুবঃ স্বঃ স্বাহা । †

প্রকৃত কৰ্ম্মে যদি চক্রহোম থাকে, তবে আগে প্রকৃত কৰ্ম্মোক্ত চক্রহোম
সমাপন করিয়া উক্ত মহাব্যাহতিহোম করিবে ।

তারপর প্রকৃত কৰ্ম্ম (যে কৰ্ম্ম করিবার উদ্দেশ্যে সর্বকৰ্ম্মারম্ভ কুশাণ্ডিকা
করা হইয়াছে সেই কৰ্ম্ম) করিবে । পরে পুনরায় পূর্বলিখিত মন্ত্রে মহাব্যাহতি
হোম করিয়া প্রাদেশপ্রমাণ একটা ঘৃতাক্ত সমিধ্ অগ্নিতে আহতি দিয়া কৰ্ম্ম
সমাপনপূর্বক শাটায়নহোমাদি বামদেব্যগানান্ত উদীচ্য কৰ্ম্ম করিবে ।

* ব্যস্তসমস্ত মহাব্যাহতিহোম চূড়াকরণ, উপনয়ন এবং পাণিগ্রহণ সংস্কারে করিবে । অন্তত
কেবল মহাব্যাহতিহোম করিবে । † * চিহ্ন পণ্ডিত মহাব্যাহতিহোম ।

উদীয় কৰ্ম ।

কোশার জলে দক্ষিণহস্ত রাখিয়া সঙ্কল্পবাক্য পাঠ করিবে । যথা,—

ওঁ অগ্নেত্যাগ্নি—অমুককৰ্ম্মণি যৎ কিঞ্চিদ্বৈশ্বাং জাতং
তদ্বোধপ্রশমনায় শাটায়নহোমমহং কুব্বীয় । *

করবোধ করিয়া বলিবে, “অগ্নে হুং বিধুনামাসি” এইরূপে অগ্নির ‘বিধু’
এই নামকরণ করতঃ অগ্নির ধ্যান করিবে । যথা,—

ওঁ পিঙ্গলেশুশ্রকেশাক্ষঃ পীনাঙ্গজঠরোহরুণঃ ।

ছাগশ্বঃ সাক্ষসূত্রোহ্মিঃ সপ্তার্চিঃ শক্তিধারকঃ ॥

বিধুনামাগ্নে ইহাগচ্ছাগচ্ছ—আবাহনপূর্বক পূজা করিবে এবং তদনন্তর
একটা স্নতজ্ঞ প্রাদেশপ্রমাণ সমিধ্ অগ্নিতে আহুতি দিয়া পূর্ববৎ মহাব্যাহুতি
হোম করিয়া স্নতদ্বারা শাটায়ন-হোমরূপ প্রায়শ্চিত্ত হোম করিবে । যথা,—

প্রজাপতির্থাঁষির্মির্দেবতা প্রায়শ্চিত্তহোমে বিনিয়োগঃ ।
ওঁ পাহি নোহয় এনসে স্বাহা । ১ । প্রজাপতির্থাঁষির্বিষ্বেদেবতা
দেবতাঃ প্রায়শ্চিত্তহোমে বিনিয়োগঃ । ওঁ পাহি নো বিশ্ববেদসে
স্বাহা । ২ । প্রজাপতির্থাঁষির্বিভাবসুর্দেবতা প্রায়শ্চিত্তহোমে
বিনিয়োগঃ । ওঁ যজ্ঞং পাহি বিভাবসো স্বাহা । ৩ । প্রজা-
পতির্থাঁষিঃ শতক্রতুর্দেবতা প্রায়শ্চিত্তহোমে বিনিয়োগঃ । ওঁ
সব্যং পাহি শতক্রতো স্বাহা । ৪ । প্রজাপতির্থাঁষিরনুক্ষুপ্-
ছন্দোহ্মির্দেবতা প্রায়শ্চিত্তহোমে বিনিয়োগঃ । ওঁ পাহি
নো অয় একয়া পাহু্যত দ্বিতীয়য়া । পাহি গীভিস্তিস্তিস্তির্ভিরুজ্জা-
ম্পতে পাহি চতস্ৰ্ভির্বসো স্বাহা । ৫ । প্রজাপতির্থাঁষির্গায়ত্রী-
ছন্দোহ্মির্দেবতা প্রায়শ্চিত্তহোমে বিনিয়োগঃ । ওঁ পুনরুজ্জা-

* কোন কোন ব্যক্তি লিখিয়াছেন, ভবদেবে যে শাটায়ন হোমের ব্যবস্থা আছে, তাহা
ভুল । কিন্তু আদার ব্যাপারীর জাহাজের খবর লওয়াটা ভাল নহে । ভবদেবের পদ্ধতি
সর্বত্র প্রামাণ্য—স্বতরাং তাহা পরিত্যাগ করা যুক্তিযুক্ত নহে । অধিকন্তু এককাল বধন
ভবদেবের পদ্ধতি দেখিয়া ক্রিয়াকাণ্ড চলিয়া আসিতেছে, তখন তাহাই গ্রহণীয় ।

নি বর্তস্ব পুনরয় ইষায়ুধা । পুনর্নঃ পাহংহসঃ স্বাহা । ৬ । প্রজা-
পতির্ধাষিরনুক্ষুপ্ছন্দোহ্মির্দেবতা প্রায়শ্চিত্তহোমে বিনি-
য়োগঃ । ওঁ সহ রয়্যা নি বর্তস্বায়ে পিস্বস্ব ধারয়া । বিশ্বপ্শ্ম্যা
বিশ্বতস্পরি স্বাহা । ৭ । প্রজাপতির্ধাষিরনুক্ষুপ্ছন্দোহ্মির্দেবতা
প্রায়শ্চিত্তহোমে বিনিয়োগঃ । ওঁ অজ্ঞাতং যদনাজ্ঞাতং যজ্ঞস্য
ক্রিয়তে মিথঃ । অগ্নে তদস্য কল্পয় ত্বং হি বেথ যথাযথং
স্বাহা । ৮ । প্রজাপতির্ধাষিঃ পঙক্তিশ্ছন্দঃ প্রজাপতির্দেবতা
প্রায়শ্চিত্তহোমে বিনিয়োগঃ । ওঁ প্রজাপতে ন ত্বদেতান্যনো
বিশ্বা জাতানি পরি তা বভূব । যৎকামাস্তে জুহুমস্তমো অস্ত
বয়ং স্তাম পতয়ো রয়ীণাং স্বাহা । ৯ ।

অনন্তর প্রাদেশপ্রমাণ ঘটাক্ত সমিধ্ একটা অগ্নিতে আহুতি দিয়া পূর্ববৎ
মহাব্যাহুতি হোম করিবে ।

তদনন্তর নবগ্রহ-হোম করিবে । নবগ্রহ-হোম যথা,—

ওঁ আকুক্ষেণ রজসা বর্তমানো নিবেশয়ন্নমৃতং মর্তঞ্চ ।
হিরণ্যয়েন সবিতা রথেনা দেবো যাতি ভুবনানি পশন্ স্বাহা ।
১ । ওঁ আপ্যায়স্ব সমেতু তে বিশ্বতঃ সোমবৃক্ষ্যং । ভবা বাজস্য
সঙ্গথে স্বাহা । ২ । ওঁ অগ্নির্মূর্দ্ধা দিবঃ ককুৎপতিঃ পৃথিব্যা
অয়ম্ । অপাং রেতাংসি জিহ্বতি স্বাহা । ৩ । ওঁ অগ্নে বিবস্বত্বস-
শ্চিত্রে রাধো অমর্ত্য । আ দাশুষে জাতবেদো বহা ত্বমগ্না দেবী
উষবুধঃ স্বাহা । ৪ । ওঁ বৃহস্পতে পরিদীয়া রথেন রক্ষোহামিত্রা
অপবোধমানঃ । প্রভঞ্জন্ৎ সেনাঃ প্রমুণো যুধা জয়ন্নস্মাকমেধ্য-
বিতা রথানাং স্বাহা । ৫ । ওঁ শুক্রস্তে অগ্নদ যজতস্তে অগ্নদ্বিরুরূপে
অহনী ত্তোরিবাসি । বিশ্বা হি মায়া অবসি স্বধাবন্ ভদ্রা তে
পুষ্মিহ রাতিরস্ত স্বাহা । ৬ । ওঁ শম্নো দেবীরভিষ্ঠয়ে শম্নো
ভবন্তু গীতয়ে । শং যো-রভিষ্ঠবন্তু নঃ স্বাহা । ৭ । ওঁ কয়া নশ্চিত্রে-

আ ভুবদুতী সদা বৃধঃ সথা । কয়া শচিষ্ঠয়া বৃত্তা স্বাহা ৮ । ওঁ
কেতুং কৃৎনকেতবে পেশো মর্য্যা অপেশসে । সমুষন্তিরজায়থাঃ
স্বাহা । ৯ ।

অনন্তর ইন্দ্রাদিশদিগ্‌পালের হোম করিবে ।

ওঁ ইন্দ্রায় স্বাহা । ওঁ অগ্নয়ে স্বাহা । ওঁ যমায় স্বাহা ।
ওঁ নৈঋতায় স্বাহা । ওঁ বরুণায় স্বাহা । ওঁ বায়বে স্বাহা ।
ওঁ কুবেরায় স্বাহা । ওঁ ঈশানায় স্বাহা । ওঁ ব্রহ্মণে স্বাহা ।
ওঁ অনন্তায় স্বাহা ।

অতঃপর প্রত্যক্ষ দেবতার হোম করিবে । বর্ণা—

ওঁ নারায়ণায় স্বাহা । ওঁ লক্ষ্ম্যে স্বাহা । ওঁ সরস্বতীয়ে
স্বাহা । ওঁ ষষ্ঠ্যে স্বাহা । ওঁ শীতলায়ৈ স্বাহা । ওঁ মনসায়ৈ
স্বাহা । ওঁ গঙ্গায়ৈ স্বাহা ।

অনন্তর ঘৃতাক্ত সমিধ্ অগ্নিতে আহুতি দিয়া জানুহয় উত্তোলনপূর্বক
উপবেশন করিয়া জলাঞ্জলি গ্রহণ করতঃ অগ্নি পর্য্যক্ষণ করিবে ।

প্রজাপতির্ধ্বাষর্গায়ত্রীচ্ছন্দঃ সবিতা দেবতা অগ্নিপার্য্যক্ষণে
বিনিয়োগঃ । ওঁ দেব সবিতঃ প্রস্বব যজ্ঞং প্রস্বব যজ্ঞপতিং
ভগায় । দিব্যো গন্ধর্ব্বঃ কেতপূঃ কেতম্নঃ পুনাতু বাচস্পতি-
র্বাচম্নঃ স্বদতু ।

উক্ত মন্ত্র পাঠ করিয়া হস্তস্থিত জলাঞ্জলি দ্বারা দক্ষিণাবর্ত্তে অগ্নি বেষ্টন
করিবে । পুনরপি জলাঞ্জলি গ্রহণ করিয়া পাঠ করিবে—

প্রজাপতির্ধ্বাষিরদিতীর্দেবতা উদকাঞ্জলিসেকে বিনিয়োগঃ ।
ওঁ অদিতে অন্নমংস্বাঃ ।

উক্ত মন্ত্রে স্থণ্ডিলের দক্ষিণে নৈঋতকোণ হইতে অগ্নিকোণ পর্য্যন্ত গৃহীত
জলাঞ্জলির ধারা দিবে । পুনরায় জলাঞ্জলি গ্রহণ করিয়া পাঠ করিবে ।

প্রজাপতির্ধ্বাষিরনুমতির্দেবতা উদকাঞ্জলিসেকে বিনিয়োগঃ ।
ওঁ অনুমতে অন্নমংস্বাঃ ।

উক্ত মন্ত্রে স্থণ্ডিলের পশ্চিমে নৈঋতকোণ হইতে বায়ুকোণ পর্য্যন্ত গৃহীত জলাঞ্জলির ধারা দিবে। পুনরায় জলাঞ্জলি গ্রহণ পূর্ব্বক পাঠ করিবে,—

প্রজাপতিঋষিঃ সরস্বতী দেবতা উদকাঞ্জলিসেকে বিনিয়োগঃ।

ওঁ সরস্বত্যম্মংস্থাঃ।

উক্ত মন্ত্রে গৃহীত জলাঞ্জলি দ্বারা স্থণ্ডিলের উত্তরে বায়ুকোণ হইতে ঈশানকোণ পর্য্যন্ত জলধারা দিবে।

অনন্তর দর্ভজুটিকা হোম করিবে। তদর্থে কতিপয় প্রাদেশ প্রমাণ আন্তরণ কুশা লইয়া উভয় হস্তে চিৎভাবে মুষ্টিদ্বারা উহা গ্রহণ করিয়া নিম্নমন্ত্র তিন বার পাঠ করিবে এবং ঐ কুশাগুলির অগ্র, মধ্য ও মূল তিন স্থানে দ্বুত লাগাইবে।

প্রজাপতিঋষির্বিয়োদেবতা দর্ভতৃণাভ্যঞ্জনে বিনিয়োগঃ।

ওঁ অস্তং রিহাণা ব্যস্ত বয়ঃ।

অতঃপর ঐ সমুদয় কুশা বামহস্তে ধরিয়া জলের দ্বারা অভ্যক্ষণ করতঃ দক্ষিণহস্তে করিয়া নিম্ন মন্ত্র পাঠপূর্ব্বক অগ্নিতে নিক্ষেপ করিবে। মন্ত্র যথা—

প্রজাপতিঋষিরনুষ্টুপ্ছন্দো রুদ্রো দেবতা দর্ভজুটিকা-
হোমে বিনিয়োগঃ। ওঁ যঃ পশূনামধিপতী রুদ্রেস্ত্বস্তিচরো বৃষা।
পশূনস্মাকং মা হিংসীরেতদস্ত হতং তব স্বাহা।

অনন্তর পূর্ণাহুতি দিবে। তদর্থে—

“অগ্নে স্বং মৃড়নামাসি”—এই মন্ত্রে অগ্নির নামকরণ করিয়া আবাহন ও গন্ধ, মাল্য, বস্ত্র, তাষুলাদি দ্বারা অগ্নির অর্চনা করিয়া ফলপুষ্পযুক্ত প্রচুর স্বত কুশিতে লইয়া উঠিয়া দাঁড়াইয়া নিম্ন মন্ত্র পাঠপূর্ব্বক আহুতি দিবে। মন্ত্র যথা—

প্রজাপতিঋষির্বিরাড়্ গায়ত্রীচ্ছন্দ ইন্দ্রো দেবতা যশ-
স্কামশ্র যজনীয়প্রয়োগে বিনিয়োগঃ। ওঁ পূর্ণহোমং যশসে
জুহোমি যোহস্মৈ জুহোতি বরমস্মৈ দদাতি বরং বৃণে যশসা
ভামি লোকে স্বাহা।

অনন্তর ব্রহ্মদক্ষিণার্থ পূর্ণপাত্র উৎসর্গ করিয়া দিবে। তদর্থে—

এতে গন্ধপুষ্পে পূর্ণপাত্রানুকরণভোজ্যায় নমঃ * —এইরূপে অর্চনা

* ঠিক পরিমাণ মতে মাগিয়া পূর্ণপাত্র দেওয়া হয় না বলিয়া পূর্ণপাত্রানুকরণ ভোজ্য বলাই হুই।

করিয়া—অদ্যেত্যাদি কৃতৈতৎ অমুককর্মান্নহোমকর্মাণি ব্রহ্মকর্মা-প্রতিষ্ঠার্থং দক্ষিণামেতৎ পূর্ণশাত্রান্নকল্পভোজ্যং ব্রহ্মণে তুভ্যমহং সম্প্রদদানি ।

অনন্তর দক্ষিণাস্ত করিয়া “ব্রহ্মন্ ক্ষমস্ব” মন্ত্রে ব্রাহ্মণকে (কুশার ব্রহ্মার গ্রহি খুলিয়া) বিসর্জন করিবে। অনন্তর “অগ্নে ত্বং সমুদ্রং গচ্ছ” মন্ত্রে অগ্নিতে জলের ছিটা দিয়া অগ্নি বিসর্জন করিবে এবং অগ্নির ঈশানকোণে ছন্দাদি প্রদান করিয়া “ওঁ পৃথ্বি ত্বং শীতলা ভব” পাঠ করিবে।

তদনন্তর স্রব্ বা স্রব দ্বারা স্থণ্ডিলের ঈশানকোণ হইতে হতশেষ মিশ্রিত ভস্ম গ্রহণ করতঃ তিলক প্রস্তুত করিবে এবং অগ্রভাগ নারায়ণশিলায় দান করিয়া নিজে তিলক করিবে ও যজমানকে তিলক দান করিবে। নিম্নলিখিত মন্ত্রে নিম্নলিখিত স্থানসমূহে তিলক দান করিবে। যথা—

ওঁ কশ্চপস্ত ত্রায়ুষ্ণং—(ললাটে) । ১ ওঁ জমদগ্নেষ্ট্রায়ুষ্ণং—(কণ্ঠে) । ৩
যদেবানাং ত্রায়ুষ্ণং—(বাহমূলে) । ৩ তন্মোহস্ত ত্রায়ুষ্ণং—(হৃদয়ে) ।

অতঃপর পূর্বাভিমুখে উপবেশন করিয়া মহাবামদেব্যাম্বর্ষিক্ৰিরাড্ গায়ত্রী চ্ছন্দঃ—ইত্যাদি শাস্তিমন্ত্রে শাস্তি কৰ্ম করিবে। তৎপরে প্রকৃত কৰ্মের দক্ষিণাস্ত করিয়া অচ্ছিদ্রাবধারণ ও বৈগুণ্য প্রশমন করিবে।

বরণ ।

স্বস্তিবাচনাদি করিয়া বরণ করিবে। যজমান পূর্বমুখী এবং ব্রাহ্মণ উত্তর-মুখী হইয়া উপবেশন করিবেন।

হাতঘোড় করিয়া যজমান বলিবেন,—“ওঁ সাধু ভবানাস্তাম্” ।

ব্রাহ্মণ বলিবেন,—“ওঁ সাধবহমাসে” ।

যজমান,—“ওঁ অর্চয়িষ্যামো ভবন্তম্” ।

ব্রাহ্মণ,—“ওঁ অর্চয়” ।

অনন্তর যজমান গন্ধ, পুষ্প, মালা, বস্ত্র, আসন, অঙ্গুরীয়ক, তাম্বুলাদি ব্রাহ্মণের হস্তে প্রদান করতঃ ব্রাহ্মণের দক্ষিণ জাহুর উপরে দুর্বা, পুষ্প ও আতপতগুল নিজের দক্ষিণ হস্তদ্বারা ধারণ করিয়া পাঠ করিবেন,—অদ্যেত্যাদি—মৎসংকল্পিত অমুককর্মাণি অমুককর্মাণ্যায় অমুকগোত্রং শ্রীঅমুকদেবশর্মাণং গন্ধাদিভিরভ্যর্চ্য ভবন্তমহং বৃণে ।

ব্রাহ্মণ বলিবেন,—“ঐ বৃত্তোহস্মি” ।

যজমান বলিবেন,—“ঐ যথাবিহিতং অমুককর্ষ কুরু” ।

ব্রাহ্মণ বলিবেন,—“ঐ যথাজ্ঞানং করবাণি” ।

ব্রহ্মা, হোতা, আচার্য্য ও সদস্য এইরূপ ক্রমে বরণ করার পদ্ধতি আছে । “অমুককর্ষকরণায়” স্থলে—“ব্রহ্মকর্ষকরণায়, হোত্রাদি-কর্ষকরণায়, আচার্য্য-কর্ষকরণায়, সদস্যকর্ষকরণায়” এইরূপ বলিতে হয় ।

অধিবাসবিধি ।

আচমনাদি করিয়া পূর্ব বা উত্তরমুখ হইয়া স্বস্তিবাচনপূর্বক সঙ্কল্প করিবে,—অত্য়ামুকে মাসি অমুকে পক্ষে অমুকতিথৌ অমুক-গোত্রেশু শ্রীঅমুকদেবশর্মাণোহমুককর্ষ্মাস্ত্রীভূতগণপত্যাদিনানা-দেবতাপূজাপূর্বকং যষ্টীমার্কণ্ডেয়পূজাপূর্বকশুভগন্ধাধিবাসকর্ষ্মাহং করিষ্যামি ।

ছর্গোৎসবাদি কার্য্যে দেবতার অধিবাস হইলে যষ্টীমার্কণ্ডেয়ের পূজা নাই এবং সংকল্পের বাক্য ও কার্য্যাদির কিছু পার্থক্য আছে । তাহা তত্তৎ পদ্ধতিতে দেখিবে, তবে প্রশস্তিপাত্রের দ্রব্যাদির মন্ত্র সমস্তই এক ।

সংকল্প করিয়া সংকল্পের সূক্তাদি পাঠ করতঃ ঘটস্থাপন করিয়া সামাশ্চাৰ্য্য স্থাপন পূর্বক গণেশ, শিবাদিপঞ্চদেবতা, আদিত্যাদিনবগ্রহ, ইন্দ্রাদি দশদিক্-পাল প্রভৃতি দেবতাগণের পূজা করিয়া যষ্টী ও মার্কণ্ডেয়ের ধ্যান পাঠানন্তর যথাবিধি ষোড়শোপচারে পূজা ও প্রণাম করিবে । তৈল-হরিদ্রা, গুবাক্, তাণ্ডুল লবঙ্গাদি নিবেদন করিয়া দিয়া অধিবাস করিবে । অধিবাসের দ্রব্য ঘটে বা নারায়ণ-শিলায় অগ্রে স্পর্শ করাইবে এবং মাটিতে একবার স্পর্শ করাইয়া তৎপরে যাহার অধিবাস, তাহার কপালে স্পর্শ করাইয়া প্রশস্তি-পাত্রে রাখিবে । সর্বশেষে প্রশস্তিপাত্র ঐরূপে একবার স্পর্শ করাইবে । প্রশস্তিপাত্রে যে যে দ্রব্য থাকিবে এবং যাহা দিয়া অধিবাস করিতে হইবে, তৎসমুদয় নিম্নে লিখিত হইল । প্রত্যেক দ্রব্যের পৃথক পৃথক্ যে মন্ত্র আছে, তাহাও লিখিত হইল ।

প্রশস্তিপাত্রবন্দন ।

মহী গন্ধঃ শিলা ধাত্বং দুর্কা পুংসং ফলং দধি । ঘৃতং স্বস্তিকসিন্দুরং অশ-

কজ্জলরোচনাঃ ॥ সিদ্ধার্থং কাঞ্চনং রৌপ্যং তাত্রশ্চামরদর্পণৌ । দীপঃ প্রশস্তি-
পাত্রঞ্চ বন্দনীয়ং শুভে দিনে ॥

মহী, গন্ধ, শিলা, (মুড়ি), ধাতু, দুর্বা, পুষ্প, ফল, দধি, ঘৃত, স্বস্তিক, সিন্দুর, শঙ্খ, কজ্জল, রোচনা (গোরোচনা অভাবে হরিদ্রা,) সিদ্ধার্থ (শ্বেতসরিষা) কাঞ্চন, রৌপ্য, তাত্র, চামর, দর্পণ, দীপ । (স্থান বিশেষে নিম্নোক্ত বচনানু-
সারে খড়্গাদি দেওয়া হয়,—যজুর্বেদীয়দিগের মধ্যে অনেক স্থলে এই প্রথা দেখা
যায় । *

নামবেদীয়-অধিবাসমন্ত্র ।

প্রথমে একবার নিম্নোক্ত মন্ত্রে গন্ধদ্বারা অধিবাস করিবার নিয়ম আছে । যথা—

গন্ধ—ওঁ গন্ধদ্বারাং ছুরাধর্ষাং নিত্যপুষ্টাং করীষীগীম্ ।
ঈশ্বরীং সর্বভূতানাং ত্বামিহোপ হ্রয়ে শ্রিয়ম্ ॥ অনেন গন্ধেন
অশ্ব শুভাধিবাসনমস্ত ॥ (এইক্রমে)

মহী—ওঁ মহি ত্রীণামবরস্ত দ্যক্ষং মিত্রস্বার্থ্যম্নঃ । ছুরাধর্ষং
বরুণশ্চ । অনয়া মহা—পূর্ববৎ ।

গন্ধ—ওঁ ভদ্রা ইন্দ্রশ্চ রাতয়ঃ । যো অশ্ব কামং বিধতো ন
রোধতি মনো দানায় চোদয়ন্ ॥ ইতি গন্ধেন ।

শিলা—ওঁ বি ত্বদাপো ন পর্বতশ্চ পৃষ্ঠাভুক্থেভিরগ্নে
জনয়ন্ত দেবাঃ । তং ত্বা গিরঃ স্কৃতুতয়ো বাজয়ন্ত্যাজিং ন
গির্ববাহো জিগ্ম্যরশাঃ ॥ ইতি শিলয়া ।

ধান্য—ওঁ ধানাবস্তং করস্তিগমপূপবস্তমুক্থিনম্ । ইন্দ্র
প্রাতর্জুষ্ম নঃ ॥ ইতি ধাণেন ।

দুর্বা—ওঁ যজ্জায়থা অপূর্ব্য মঘবন্ বৃত্রহত্যায । তৎ-
পৃথিবীমপ্রথয় স্তদস্তভ্ৰা উতো দিবম্ ॥ ইতি দুর্ব্বয়া ।

পুষ্প—ওঁ পবমান ব্যশ্নুহি রশ্মিভিক্বাজসাতমঃ । দধৎ
স্তোত্রে সূবীর্ধ্যম্ ॥ ইতি পুষ্পেণ ।

* সিদ্ধার্থং কাঞ্চনং রৌপ্যং তাত্রো দীপশ্চ দর্পণম্ । খড়্গো বরাহদর্শনং সূপ্রতিষ্ঠক বন্দনম্ ।
একপ পাঠও আছে ।

ফল—ওঁ ইন্দ্রং নরো নেমধিতা হবস্তে যৎপার্ষ্য্য যুনজতে
ধিয়স্তাঃ । শূরো নৃষাতা শ্রবসশ্চ কাম আ গৌমতি ব্রজে
ভজা স্বং নঃ ॥ ইতি ফলেন ।

দধি—ওঁ দধিক্রাবৌ । অকারিষং জিক্ষোরশ্বশ্ব বাজিনঃ ।
স্বরভি নো মুখা করং প্র গ আয়ুংষি তারিষৎ ॥ ইতি দধ্না ।

স্বত—ওঁ স্বতবতী ভুবনানামভিশ্রিয়োকীর্বা পৃথ্বী মধুহুষে
স্বপেশসা । ছাবাপৃথিবী বরুগশ্ব ধর্ম্মণা বিষ্কভিতে অজরে
সুরিরেতসা ॥ ইতি স্বতেন ।

স্বস্তিক—ওঁ স্বস্তি ন ইন্দ্রো বৃদ্ধশ্রবাঃ স্বস্তি নঃ পৃষা বিশ্ব-
বেদাঃ । স্বস্তি নস্তাক্ষের্যা অরিষ্টনেমিঃ স্বস্তি নো বৃহস্পতি-
দ্দধাতু ॥ ইতি স্বস্তিকেন ।

সিন্দুর—ওঁ সিন্ধোরুচ্ছাসে পতয়ন্তুমুক্ষণং হিরণ্যপাবাঃ
পশুমপ্শু গৃভ্নতে ॥ ইতি সিন্দুরেণ ।

শঙ্খ—ওঁ স শ্বশ্বে যো বসূনাং যো রায়ামানেতা য ইড়া-
নাম্ । সোমো যঃ স্কন্ধিতীনাম্ ॥ ইতি শঙ্খেন ।

কজ্জল—ওঁ অঞ্জতে ব্যঞ্জতে সমঞ্জতে ক্রতুং রিহস্তি
মধ্বাভ্যঞ্জতে ॥ ইতি কজ্জলেন ।

রোচনা—ওঁ অধ জেয়া অধ বা দিবো বৃহতো রোচনাদধি ।
অয়া বর্কস্ব তস্বা গিরা মমা জাতা স্তক্রতো পৃণ ॥ ইতি রোচনয়া ।

সিদ্ধার্থ—ওঁ এষো উষা অপূর্ক্যা ব্যুচ্ছতি প্রিয়া দিবঃ ।
স্তুষে বামশ্বিনা বৃহৎ ॥ ইতি সিদ্ধার্থেন ।

কাঞ্চন—ওঁ তং গূর্ধ্যা স্বর্ণরং দেবাসো দেবমরতিং
দধশ্বিরে । দেবত্রো হব্যমূহিষে ॥ ইতি কাঞ্চনেন ।

রৌপ্য—ওঁ যদ্বর্চো হিরণ্যস্ব যদ্বা বর্চো গবামুত । সত্যস্ব
ব্রহ্মাণো বর্চস্তেন মা সং সৃজামসি ॥ ইতি রৌপ্যেণ ।

তাত্র—ওঁ বণ্‌মহাং অসি সূর্য্য বড়াদিত্য মহাং অসি । মহন্তে
সতো মহিমা পনিষ্ঠম মহা দেব মহাং অসি ॥ ইতি তাত্রেণ ।

চামর—ওঁ বাত আ বাতু ভেষজং শঙ্কু ময়োভু নো হৃদে ।
প্র ন আয়ুংষি তারিষৎ ॥ ইতি চামরেণ ।

দর্পণ—ওঁ আদিৎপ্রত্নস্য রेतসো জ্যোতিঃ পশ্যন্তি
বাসরম্ । পরো যদিধ্যতে দিবি ॥ ইতি দর্পণেন ।

দীপ—ওঁ আয়ুর্জ্যোতিঃ রবিজ্যোতিঃ । উহো বা এবার্ক-
জ্যোতিঃ ॥ ইতি দীপেন ।

প্রশস্তিপাত্র—ওঁ উত্তল্লোঁকানরোচয়ঃ । ইমাল্লোঁকানরোচয়ঃ ।
প্রজাভূতমরোচয়ঃ । বিশ্বন্তুতমরোচয়ঃ ॥ ইতি প্রশস্তিপাত্রেণ ।

যজুর্বেদীয়-অধিবাসমন্ত্র ।

ক্রিয়াদি সমস্তই পূর্ববৎ কেবল মন্ত্র প্রভেদমাত্র । তবে কয়েকটা দ্রব্যের
প্রভেদ দেখা যায়, তাহারও মন্ত্রাদি লিখিত হইল, প্রমাণ পূর্বে উল্লিখিত
হইয়াছে ।

মহী—ওঁ ভূরসি ভূমিরসীতি (২৯ পৃঃ ২০ পঃ)

গন্ধ—ওঁ গন্ধদ্বারামিত্যাতি (৩০ পৃঃ ১৪ পঃ)

শিলা—ওঁ প্রস্তুরেণ পরিধিনা স্রচ্চা বেছা চ বর্হিষা । ঋচেমং
যজ্ঞং নো নয়স্বর্দে'বেষু গন্তবে ॥

ধান্য—ওঁ ধাণ্যমসি ধিনুহি দেবানিতি (২৯ পৃঃ ২২ পঃ)

দূর্বা—ওঁ কাণ্ডাৎ কাণ্ডাদিতি (৩০ পৃঃ ৯ পঃ)

পুষ্প—ওঁ শ্রীশ্চ তে লক্ষ্মীশ্চেতি (৩০ পৃঃ ১১ পঃ)

ফল—ওঁ যাঃ ফলিনীরিতি (৩০ পৃঃ ৪ পঃ)

দধি—ওঁ দধিক্রাবোঁঅকারিষমিতি (৯০ পৃঃ ৪ পঃ)

ঘৃত—ওঁ তেজোহসি শুক্রমশ্বঘৃতমসি ধামনামসি । প্রিয়ং
দেবানামনাধ্বষ্টং দেবষজনমসি ।

স্বস্তিক—ওঁ স্বস্তি ন ইতি (৯০ পৃঃ ৯ পঃ)

সিন্দুর—ওঁ সিন্ধোরিবেতি (৩০ পৃঃ ৬ পঃ)

শঙ্খ—ওঁ পুণ্যস্বং শঙ্খ পুণ্যানাং মঙ্গলানাঞ্চ মঙ্গলম্ ।
বিষ্ণুনা বিধ্বতো নিত্যমতঃ শান্তিং প্রযচ্ছ মে ॥

কঙ্কাল—ওঁ সমিক্কা অঞ্জন্ কুদরং মতীনাং স্মৃতমগ্নে মধুমৎ
পিষ্মমানঃ । বাজী বহন্ বাজিনঞ্জাতবেদো দেবানাং বক্ষি
প্রিয়মাসধস্বম্ ॥

রোচনা—ওঁ যুঞ্জস্তি ব্রহ্মমরুক্ষরন্তং পরি তস্তুষঃ । রোচস্তে
রোচনা দিবি ॥

সিদ্ধার্থ—ওঁ রক্ষোহগো বো বল্গহনঃ প্রোক্ষামি বৈষবান্ ।
রক্ষোহগো বো বল্গহনোহবনয়ামি বৈষবান্ । রক্ষোহগো
বো বল্গহনোহবস্তৃগামি বৈষবান্ । রক্ষোহগো বাং বল্গহনা
উপদধামি বৈষবী । রক্ষোহগো বাং বল্গহনো পযূ্যাহামি
বৈষবী । বৈষবমসি । বৈষবাঃ স্ব ॥

কাঞ্চন—ওঁ স্বর্গঘর্ষঃ স্বাহা স্বর্গার্কঃ স্বাহা স্বর্গশুক্ৰঃ স্বাহা
স্বর্গজ্যোতিঃ স্বাহা স্বর্গসূর্য্যঃ স্বাহা ॥

রৌপ্য—ওঁ অক্ষরপঙ্ক্তিচ্ছন্দঃ পদপঙ্ক্তিচ্ছন্দঃ ক্ষুরোব-
ব্রজচ্ছন্দঃ আচ্ছন্দঃ প্রচ্ছন্দঃ সংচ্ছন্দো বিয়চ্ছন্দঃ ॥

তাত্র—ওঁ অসৌ যস্তাত্ৰো অরুণ উত বক্রঃ স্তুমঙ্গলঃ । যে
চৈনং রুদ্রো অভিতো দিক্ষু শ্রিতাঃ সহস্রশোহবৈষাং হেড়
ঈমহে ॥

দীপ—ওঁ মনোজুতি জুঁষতামাজ্যস্ব বৃহস্পতির্ষজ্জমিঃ
তনোতু । অরিষ্টং যজ্ঞং সমিঃ দধাতু বিশ্বদেবাস ইহ
মাদয়স্তামোস্তিষ্ঠ ॥

দর্পণ—ওঁ আ কৃষেৎ রজসা বর্তমানো নিবেশয়ন্নয়ুতং
মর্ত্যঞ্চ । হিরণ্যয়েন সবিতা রথেনা দেবো যাতি ভুবনানি পশ্চান্ ॥

খড়গ—ওঁ অসির্বিবশসনঃ খড়গস্তীক্ষ্ণধারো ছুরাসদঃ ।
 ত্রীগর্ভে বিজয়শৈচব ধর্মপাল নমোহস্ত তে ॥

বরাহদশন—ওঁ খড়্গেগা বৈশ্বদেবঃ স্বাকৃষ্ণঃ কর্ণো গর্দভ-
 স্তরক্ষুস্তে রক্ষসামিস্ত্রায় সুকরঃ সিংহো মারুতঃ কুকলাসঃ
 পিপ্লকো শকুনিস্তে শরব্যায়ৈ বিশ্বেষাং দেবানাং পৃষতঃ ।

বিষ্ণুপূজাদির অধিবাসের খড়্গাহলে ছন্ধদ্বারা অধিবাস করিতে হয় ।
 তাহার মন্ত্র;—

ওঁ আ প্যায়স্ব সমেতু তে বিশ্বতঃ সোমনুষ্যং । ভবা
 বাজশ্চ সঙ্গথে ।

ঋগ্বেদীয়-অধিবাসমন্ত্র ।

মহী—ওঁ মহি ত্রীণামবোহস্ত দ্যক্ষং মিত্রস্বার্থ্যম্নঃ । ছুরাধর্ষং বরণশ্চ ।

গন্ধ—ওঁ অনর্শরাতিং বসুদামুপ স্ত্বহি ভদ্রা ইন্দ্রশ্চ রাতয়ঃ । সো অশ্ব কামং
 বিধতো ন রোষতি মনো দানায় চোদয়ন্ ।

শিলা—ওঁ ইন্দ্রাপর্কতা বৃহতা রথেন বামীরিষ আ বহতং সুবীরাঃ ।

ধাত্ত—ওঁ ধানাবস্তুমিত্যাদি । (৮৯ পৃঃ ২০ পঃ) ।

দূর্কা—ওঁ যজ্ঞায়থা অপূর্য্য মধবন্ বৃত্রহত্যায় । তৎপৃথিবীমপ্রথয়স্তদস্তভ্ৰা
 উত দ্যাং ।

পুষ্প—ওঁ পবমান ব্যশ্নুহি রশ্মিভিক্রীজসাতমঃ । দধৎ স্তোত্রে সুবীর্ষ্যম্ ।

ফল—ওঁ ইন্দ্রং নরো নেমধিতা হবস্তে বৎপার্য্যা যুনজতে ধিয়স্তাঃ । শুরো
 নৃবাতা শবসশ্চকান আ গোমতি ব্রজে ভজা স্বং নঃ ।

দধি—ওঁ দধিক্রাবো অকারিবমিত্যাদি । (৯০ পৃঃ ৪ পঃ)

ঘৃত—ওঁ ঘৃতবতী ভুবনানামিত্যাদি । (৯০ পৃঃ ৬ পঃ)

স্বস্তিক—ওঁ অস্তি সোমো অয়ং স্ততঃ পিবস্ত্যশ্চ মরুতঃ । উত স্বরাজো অশ্বিনি ।

সিন্দূর—ওঁ সিন্দোরুচ্ছ্বাসে পতয়স্তমিত্যাদি । (৯০ পৃঃ ১২ পঃ)

শঙ্খ—ওঁ স স্নুেষে যো বসুনাং যো রায়ামানেতা য ইড়ানাং । সোমো যঃ
 স্নুক্ষিতীনাম্ ।

কঙ্কল—ওঁ অঞ্জতে ব্যঞ্জতে ক্রতুমিত্যাদি (৯০ পৃঃ ১৬ পঃ)

রোচনা—ওঁ অধ জ্জো অধ বা দিবো বৃহতো রোচনাদধি । অয়া বর্ক্শ তথা
 গিরা ময়া জাতা স্ক্রতো পৃণ ।

সিদ্ধার্থক—ওঁ এষো উষা অপূৰ্ণ্যা ব্যুচ্ছতি প্রিয়া দিবঃ । স্তম্বে বামশ্বিনা বৃহৎ ।
কাঞ্চন—ওঁ তং গূৰ্ধ্বা স্বৰ্ণরং দেবাসো দেবমরতিং দধম্বিরে । দেবত্রা
হব্যমোহিরে ।

রৌপ্য—ওঁ ষ্ণচ্চোঁ হিরণ্যশ্চেত্যাদি । (৯০ পৃঃ ২৪ পঃ)

তাত্র—ওঁ বণ্‌মহাং অসি সূর্য্য বড়াদিত্য মহাং অসি । মহস্তে সতো মহিমা
পনিষ্ঠম মহা দেব মহাং অসি ।

চামর—ওঁ বাত আ বাতু ভেবজং শঙ্কু ময়োতু নো হৃদে । প্রণ আয়ুংষি
তারিষৎ ।

দর্পণ—ওঁ আদিংপ্রত্নশ্চ রেতসো জ্যোতিঃ পশ্চান্তি বাসরং । পরো
ষদিধ্যতে দিবি ।

দীপ—ওঁ মনোজু তির্জু ষতামজ্যোশ্চেত্যাদি । (৯২ পৃঃ ২১ পঃ)

প্রশস্তিপাত্র—ওঁ প্রতিপদসি প্রতিপদে ত্বা অনুপদসি অনুপদে ত্বা সম্পদসি
সম্পদে ত্বা তেজোহসি তেজসে ত্বা ।

পঞ্চগব্য ।

গোমূত্রং গোময়ং ক্ষীরং দধি সর্পিঃ কুশোদকম্ ।

পঞ্চগব্যমিদং প্রোক্তং বিধেয়ং সৰ্বকৰ্ম্মসু ॥

গোমূত্র, গোময়, দুগ্ধ, দধি ও ঘৃত এই পঞ্চগব্য এবং ইহার সহিত কুশোদক
দেওয়ার ব্যবস্থা আছে ।

সামবেদীয়-পঞ্চগব্য-শোধনমন্ত্র ।

গোমূত্রে—গায়ত্রী পাঠ করিয়া দিবে ।

গোময়—ওঁ গাবশ্চিদৃষা সমন্যবঃ সজাত্যেন মরুতঃ সব-
ন্ধবঃ । রিহতে ককুভো মিথঃ ।

দুগ্ধ—ওঁ গব্যো ষু গো যথা পুরাশ্বয়োত রথয়া । বরিবশ্চা
মঃহানাম্ ।

দধি—ওঁ দধিক্রাবো অকারিষমিতি (৯০ পৃঃ ৪ পঃ)

ঘৃত—ওঁ ঘৃতবতী ভুবনানামিতি (৯০ পৃঃ ৬ পঃ)

কুশোদক—ওঁ ছোরাপঃ কণিক্রদৎ সিক্কোরাপো মরুতে
নাদয়স্তাং ঘর্ষজ্যোতিঃ ।

সমস্ত একত্রে মিশাইয়া গায়ত্রী পাঠ করিবে ।

যজুর্বেদীয়-পঞ্চগব্য-শোধনমন্ত্র ।

গোমূত্র—গায়ত্রী পাঠপূর্বক শোধন করিবে ।

গোময়—ওঁ গন্ধদ্বারামিতি (৮৯ পৃঃ ১০ পঃ)

ছন্ধ—ওঁ আ প্যায়শ্বেতি (৯৩ পৃঃ ৮ পঃ)

স্বত—ওঁ তেজোহসি শুক্রমসীতি (৯১ পৃঃ ২৬ পঃ)

দধি—ওঁ দধিক্রাবোঅকারিষমিতি (৯০ পৃঃ ৪ পঃ)

কুশোদক—ওঁ দেবশ্ব ত্বা সবিতুঃ প্রসবেহৃষিনোর্কাহভ্যাং
পুষো হস্তাভ্যানাদদে ।

সমস্ত একীকরণ করিয়া গায়ত্রী পাঠ করিবে ।

ঋগ্বেদীয়-পঞ্চগব্য-শোধনমন্ত্র ।

গোমূত্র—গায়ত্রী পাঠপূর্বক শোধন করিবে ।

গোময়—ওঁ গাবশ্চিদঘা সমন্যবঃ (৯৪ পৃঃ ২১ পঃ)

ছন্ধ—ওঁ আপোঅগ্ন্যচারিষং রসেন সমগস্মহি । পয়স্বানয়
আ গহি তং মা সংসৃজ বর্চমা ।

দধি—ওঁ উদ্বুধ্যধ্বং সমনসঃ সখায়ঃ সমগ্নিমিঙ্কং বহবঃ
সনীড়াঃ । দধিক্রামগ্নিমুঘসঞ্চ দেবীমিন্দ্রাবতোহবসে নি হ্রয়ে বঃ ।

স্বত—ওঁ অগ্নিরস্মি জন্মনা জাতবেদা স্বতং মে চক্ষুরস্মতং
ম আসন্ । অর্কস্ত্রিধাতু রজসো বিমানোহজস্রো ঘস্মো হবি-
রস্মি নাম ।

কুশোদক—ওঁ যোগে যোগে তবস্তরং বাজেবাজে হবামহে ।
সখায় ইন্দ্রমূতয়ে (আয়ুষে প্রজাটয়ে) ।

সমস্ত একীকরণ করিয়া পাঠ করিবে,—

ওঁ গায়ত্রোণ ত্বা ছন্দসা মন্বামি ত্রৈক্ষুভেন ত্বা ছন্দসা
মন্বামি আনুক্ষুভেন ত্বা ছন্দসা মন্বামি জাগতেন ত্বা ছন্দসা
মন্বামি ভূভুবঃ স্বস্তয়ীষতে ।

পঞ্চামৃত ।

দধি ছন্ধং স্বতক্ষেব শর্করাসংযুতং মধু ।

পঞ্চামৃতমিদং প্রোক্তং বিধেয়ং সর্বকর্মান্থে ॥

দধি, ছন্ধ, ঘৃত, শর্করা ও মধু এই পঞ্চামৃত । সর্বকর্মে ইহা প্রশস্ত ।

ত্রিবেদীয়-পঞ্চামৃত-শোধনমন্ত্র ।

যে যে বেদোক্ত পঞ্চগব্যশোধনে দধি, ছন্ধ প্রভৃতির শোধনমন্ত্র উল্লিখিত হইয়াছে, পঞ্চামৃত শোধনেও তত্তন্মন্ত্র প্রয়োগ করিবে । কুশোদক শোধনের মন্ত্রে শর্করা শোধন করিবে ।

মধুশোধনের মন্ত্র—ওঁ মধু বাতা ঋতায়তে মধু ক্ষরন্তি সিদ্ধবঃ ।
মাধ্বীনঃ সন্তোষধীঃ । ওঁ মধু নক্তমুতোযসো মধুমং পার্থিবং
রজঃ । মধু দ্যোরস্ত নঃ পিতা । ওঁ মধুমান্নো বনস্পতিমধুমা
অস্ত সূর্য্যঃ । মাধ্বীগাবো ভবন্ত নঃ । ওঁ মধু ওঁ মধু ওঁ মধু ॥

বেদী-শোধন মন্ত্র ।

কুশোদক দ্বারা বেদীতে জলের ছিটা দিয়া পাঠ করিবে,—

ওঁ দেবশ্চ ত্বা সবিতুঃ প্রসবেহশ্বিনোর্ক্বাহভ্যাং পুষোঃ
হস্তাভ্যামাদদে ॥ ওঁ বেদ্যা বেদিঃ সমাপ্যতে বর্হিষা বর্হি-
রিন্দ্রিয়ম্ । যূপেন যূপ আপ্যায়তাং প্রণীতো অগ্নিরয়িনা ।

পঞ্চশস্ত্র ।

ধাত্তমাযাস্তিলা মুদগাঃ সযবাঃ পঞ্চশস্ত্রকাঃ ।

ধাত্ত, মাষকলাই, তিল, মুগ ও যব ইহাই পঞ্চশস্ত্র ।

পঞ্চরত্ন ।

মণিমুক্তাপ্রবালঞ্চ রজতং কাঞ্চনস্তথা ।

পঞ্চরত্নমিদং প্রোক্তং ঋষিভিঃ পূর্কর্দশিভিঃ ॥

মণি, মুক্তা, প্রবাল, রৌপ্য ও স্বর্ণ ঋষিগণ ইহাদিগকে পঞ্চরত্ন বলেন ।

নবরত্ন ।

মুক্তামাণিক্যবৈদূর্য্যগোমেদান্ রক্তবিক্রমৌ ।

পদ্মরাগং মরকতং নীলঞ্জেতি ষষ্ঠাক্রমাৎ ॥

মুক্তা, মাণিক্য, বৈদূর্য্যমণি, গোমেদমণি, রক্তমণি, বিক্রমমণি, পদ্মরাগমণি, মরকত ও নীলকান্তমণি এই নবরত্ন ।

পঞ্চপল্লব ।

চূতাম্রশোকবটপ্লকোদ্ভূষণাঃ পঞ্চপল্লবাঃ ॥

আম্র, অশোক, বট, অশ্বথ ও যজ্ঞডুমুর, ইহাদিগের মিলিত পল্লবকে পঞ্চপল্লব বলে ।

তন্ত্রোক্ত পঞ্চপল্লব ।

আম্রজম্বুকপিথাশ্চ বিশ্বশ্চ বীজপূরকঃ ॥

আম্র, জাম, কদবেল, দাড়িম ও বিশ্ব, ইহাদিগের মিলিত পল্লবকে পঞ্চপল্লব বলে ।

তন্ত্রান্তরে,—কণ্টকাম্রবটাস্বথবকুলাঃ ।

শিমূল, আম্র, বট, অশ্বথ ও বকুল, ইহাদিগের মিলিত পল্লবকে পঞ্চপল্লব বলে ।

পঞ্চকষায় ।

জম্বুশালিব্যাট্যালং বদরং বকুলস্তথা ।

কষায়াঃ পঞ্চ বিজ্ঞেয়া দেব্যাঃ প্রীতিকরাঃ শুভাঃ ॥

জাম, শিমূল, বেড়েলা, কুল ও বকুল, ইহাদিগের বন্ধন লইয়া একত্রে ভিজাইয়া রাখিলে সেই জলকে পঞ্চকষায় বলে ।

নবপত্রিকা ।

রস্তা কচী হরিদ্রা চ জয়ন্তী বিশ্বদাড়িমৌ ।

অশোকো মানকশৈব ধাত্তঞ্চ নবপত্রিকা ॥

রস্তা, কালকচু, হরিদ্রা, জয়ন্তী, বিশ্ব, দাড়িম, অশোক, মানকচু এবং ধান ইহারাই নবপত্রিকা ।

সর্কৌষধি ।

মুরামাংসী বচা কুষ্ঠং শৈলেয়ং রজনীদ্বয়ম্ ।

শটীচম্পকমুস্তঞ্চ সর্কৌষধিগণঃ স্মৃতঃ ॥

মুরামাংসী, বচ, কুড়, শৈলেয়, হরিদ্রা, দারুহরিদ্রা, শটী, চম্পক ও মুখা এই সকল দ্রব্য সূক্ষ্মচূর্ণ করিয়া জলধারা মাড়িয়া বটিকা করিলে সর্কৌষধি হয় ।

পঞ্চবর্ণগুড়িকা ।

পীতং হরিদ্রাচূর্ণং শ্ৰাৎ সিতং তণ্ডুলসম্ভবম্ । কুসুমচূর্ণমরণং কৃষ্ণং দধ-
প্লাকজম্ । বিষাদিপত্রজং শ্ৰামমিত্যুক্তং বর্ণপঞ্চকম্ ॥

হরিদ্রাচূর্ণদ্বারা পীত, তণ্ডুলচূর্ণদ্বারা শেত, কুসুমচূর্ণদ্বারা লোহিত, শস্ত্রহীন ধাত্ত দধ্ব করিয়া তদ্বারা কৃষ্ণ এবং বিষ্ণাদি পত্র হইতে সবুজ রঙ্গ প্রস্তুত করিতে হয় । ইহাকে পঞ্চবর্ণগুড়িকা বলে ।

ষোড়শদান ।

ভূম্যাসনং জলং বস্ত্রং প্রদীপান্নমতঃপরম্ । তাষুলচ্ছত্রংগন্ধাশ্চ মালাং ফল-
মতঃপরম্ । শয্যা চ পাত্ৰকা গাবঃ কাঞ্চনং রজতং তথা ॥

ভূমি, আসন, জল, (জলপূর্ণ ঘড়া বা ঘটী), বস্ত্র, দীপ (পিলসুজ), অন্ন, (ধালে করিয়া আতপতণ্ডুল ও মিষ্টান্নাদি উপকরণ), তাষুল (বাটা বা অল্প কোন তৈজসাধারে তাষুল দিবে), ছত্র, গন্ধ (পিত্তল পাত্রে করিয়া দিতে হয়), মালা (মালাদানের জন্ত বাটি দিতে হয়), ফল (নারিকেল একখানা ধালে দিতে হয়), শয্যা, পাত্ৰকা, ধেনু বা তন্মূল্য ৬ কাহন বা ৪ কাহন কড়ি, স্বর্ণ ও রৌপ্য—এই ষোড়শদানের দ্রব্য ।

দ্বাদশদান ।

ভূম্যাসনং জলং চান্নং বস্ত্রং তাষুলকং ফলম্ ।

গন্ধচ্ছত্রং পাত্ৰকা চ শয্যা শৃঙ্গী চ দ্বাদশ ॥

ভূমি, আসন, জল, অন্ন, বস্ত্র, তাষুল, ফল, গন্ধ, ছত্র, পাত্ৰকা, শয্যা ও শৃঙ্গী (কড়ি এক কাহন), ইহা ব্রত প্রতিষ্ঠাতে উৎসর্গ করিতে হয় ।

যজ্ঞসূত্র বা পৈতা ।

কার্পাসসম্ভবং সূত্রং ধর্মকামার্থমোক্ষদম্ ।

তচ্চ বিপ্রেক্ষকস্থায়ী নিশ্চিন্তঞ্চ সুশোভনম্ ॥

ব্রাহ্মণ-কন্তার কৃত কার্পাস সূত্রে প্রস্তুত যজ্ঞোপবীত ধারণে ধর্মার্থকাম-
মোক্ষ চতুর্কর্গ ফল লাভ হইয়া থাকে ।

কার্পাসমুপবীতং স্তাদ্ বিপ্রস্তোঙ্কবৃতং ত্রিবৃতং ।

শণসূত্রময়ং রাজ্ঞাং বৈশ্বশ্রাবিকসৌত্রিকম্ ॥

ব্রাহ্মণ কার্পাস সূত্রনির্মিত যজ্ঞোপবীত ধারণ করিবেন । ক্ষত্রিয় শণ-
সূত্রনির্মিত এবং বৈশ্ব মেঘলোমনির্মিত যজ্ঞোপবীত ধারণ করিবেন ।

ঋকসামযজুর্ষাঋবে বেদভেদেন লক্ষণম্ । স্বন্ধে সূত্রং সমাদায় নাভেঃকর্কং
স্তনাদধঃ । ঋচামেতদ্ধি যজুর্ষাং নাভিমাত্রং তথৈব চ । সামাং মূলাঙ্ঘামবাহো-
র্দক্ষিণারত্নিমানিতম্ ॥

ঋক্, সাম ও যজুর্বেদভেদে ব্রাহ্মণগণের যজ্ঞোপবীতের পরিমাণের পার্থক্য আছে। ঋগ্বেদীয় ব্রাহ্মণগণ বামস্কন্ধ হইতে নাভির উর্দ্ধ এবং স্তনের অধোভাগ পর্যন্ত পরিমাণ উপবীত ধারণ করিবে। যজুর্বেদীয়গণের উপবীতের পরিমাণ নাভি পর্যন্ত এবং সামবেদীয়গণ বামবাহু-মূলদেশ হইতে দক্ষিণহস্তের অরদ্ধদেশ পর্যন্ত পরিমাণ উপবীত ধারণ করিবে।

সামবেদীয়-যজ্ঞোপবীতগ্রন্থিমন্ত্র ।

ওঁ যজ্ঞোপবীতমসি যজ্ঞশ্চ য়োপবীতেনোপনেহামি ।

যজুর্বেদীয় ও ঋগ্বেদীয় মন্ত্র ।

ওঁ যজ্ঞোপবীতং পরমং পবিত্রং বৃহস্পতের্যং সহজং পুরস্তাৎ ।

আমৃশ্চমগ্র্যং প্রতিমুঞ্চ শুভ্রং যজ্ঞোপবীতং বলমস্ত তেজঃ ।

ঋগ্বেদীয় ও যজুর্বেদীয়গণের মন্ত্র এক, স্মৃতরাং তাহা আর পৃথক্ লিখিত হইল না।

ব্রহ্মগ্রন্থি জানা না থাকিলে, গায়ত্রী পাঠ করিয়া প্রবর সংখ্যায় গ্রন্থি দেওয়া হয়। ইহা রাঢ়ীয় ব্রাহ্মণগণের মধ্যে প্রচলিত দেখা যায়।

প্রবর ।

শাণ্ডিল্যগোত্র—শাণ্ডিল্য, আসিত, দেবল ।

বাংশ গোত্র,—ওর্ক, চ্যবন, ভার্গব, জামদগ্ন্য, আশ্ব্বৎ ।

(সাবর্ণগোত্রেরও এই প্রবর) ।

ভরদ্বাজগোত্র,—ভরদ্বাজ, আঙ্গিরস, বার্হস্পত্য ।

কাশ্যপগোত্র,—কাশ্যপ, অপ্‌সার, নৈঋব ।

যজ্ঞোপবীত ধারণ-বিধি ।

যজ্ঞোপবীতে যে ধার্যে দৈবে পৈত্রে চ কশ্মশি ।

তৃতীয়শ্চোত্তরীয়ার্থে বস্ত্রাভাবে চতুষ্টিয়ম্ ॥

যজ্ঞোপবীত চারিটা ত্রিদণ্ডী ধারণ করিবে। চারি ত্রিদণ্ডী ধারণ করিবার কারণ এই যে, দৈব ও পৈত্রকশ্মের জন্ত দুইটা, উত্তরীয়ার্থে একটা ও বস্ত্রাভাব জন্ত একটা।

উপবীতং যজ্ঞসূত্রং প্রোদ্ধতে দক্ষিণে করে ।

প্রাচীনাবীতমশ্মশ্মিবীতং কণ্ঠলব্ধিতং ।

বামহৃদে স্থাপিত যজ্ঞোপবীতের নাম উপবীত, দক্ষিণহৃদস্থিত যজ্ঞোপ-
বীতের নাম প্রাচীনাবীত এবং কর্ণলম্বিত যজ্ঞোপবীতের নাম নিবীত ।

গায়ত্রী-শাপোদ্ধার ।

গায়ত্র্যা ব্রহ্মশাপবিমোচনমন্ত্রস্ত ব্রহ্মঋষির্গায়ত্রীচ্ছন্দো ব্রহ্ম দেবতা ব্রহ্মশাপ-
বিমোচনে বিনিয়োগঃ । ঔ গায়ত্রি ত্বং বহু ক্লেতি ব্রহ্মবিদো বিতুষ্মাং । পশুস্তি
ধীরাঃ স্তননসো বা । গায়ত্রী ত্বং ব্রহ্মশাপাদ্ বিমুক্তা ভব । গায়ত্র্যা বশিষ্ঠশাপ-
বিমোচনমন্ত্রস্ত বশিষ্ঠঋষিরমুচুপ্ছন্দো ব্রহ্মবিষ্ণুরুদ্রা দেবতা বশিষ্ঠশাপবিমোচনে
বিনিয়োগঃ । ঔ অর্কজ্যোতিরহং ব্রহ্ম ব্রহ্মজ্যোতিরহং শিবঃ । শিবজ্যোতিরহং
বিষ্ণুর্বিষ্ণুজ্যোতিঃ শিবঃ পরঃ । গায়ত্রি ত্বং বশিষ্ঠশাপাদ্ বিমুক্তা ভব । গায়ত্র্যা
বিশ্বামিত্রশাপবিমোচনমন্ত্রস্ত বিশ্বামিত্রঋষিরমুচুপ্ছন্দো গায়ত্রী দেবতা বিশ্বামিত্র-
শাপবিমোচনে বিনিয়োগঃ । ঔ অহো দেবি মহাদেবি বিদ্যে সন্ধ্যো সরস্বতি ।
অজরে অমরে চৈব ব্রহ্মযোনি নমোহস্ত তে । গায়ত্রি ত্বং বিশ্বামিত্রশাপাদ্
বিমুক্তা ভব ॥

বৈদিক-সন্ধ্যাবিধি ।

সন্ধ্যাহীনোহশুচিভূঁত্বা কৃষে বা বিমুখো যদি ।

স এব ব্রাহ্মণাভাবো বিষহীনো যথোরগঃ ॥ ইতি বিষ্ণুপুরাণম্ ।

সন্ধ্যাহীন অশুচিদেহী এবং কৃষে বিমুখ ব্রাহ্মণ বিষহীন সর্পের গ্রায়
অকর্মাণ্য ॥

সন্ধ্যাকালব্যতীতে তু যদি সন্ধ্যা কৃত্য ভবেৎ ।

গায়ত্রীং দশধা জপ্ত্বা পুনঃ সন্ধ্যাং সমাচরেৎ ॥

বিশিষ্ট কারণ জন্ত যদি সন্ধ্যাকাল অতীত করিয়া সন্ধ্যা করিতে হয়, তবে
দশবার গায়ত্রী জপ করিয়া সন্ধ্যা করিবে ।

সংক্রান্ত্যাং পক্ষয়োরন্তে দ্বাদশ্যাং শ্রাদ্ধবাসরে ।

সায়ং সন্ধ্যাং ন কুর্বাীত ক্রতে চ পিতৃহা ভবেৎ ॥ ইতি স্মৃতিঃ ।

সংক্রান্তি, অমাবস্তা, পূর্ণিমা, দ্বাদশী ও শ্রাদ্ধদিনে সায়ংসন্ধ্যা করিবে না,
করিলে পিতৃহত্যার পাতক হয় । ইহা বৈদিক সন্ধ্যাবিষয়ে জানিবে । জন্ম-
মরণাশৌচেও বৈদিক সন্ধ্যা করিতে নাই ।

যা সন্ধ্যা সা তু গায়ত্রী দ্বিধা ভূত্বা প্রতীষ্ঠিতা । সন্ধ্যা চোপাসিতা যেন
তেন বিষ্ণুরূপাসিতঃ ॥ স চ সূর্য্যসমো বিপ্রস্তেজসা তপসা তদা । তৎপাদপদ-
ব্রজসা সদাঃপূতা বসুন্ধরা ॥ জীবন্তুক্তঃ স তেজস্বী সন্ধ্যাপূতো হি যো দ্বিজঃ ॥

যিনি সন্ধ্যা, তিনিই গায়ত্রী, দ্বিধা-মুষ্টিতে একই। যিনি সন্ধ্যা উপাসনা করেন, তাঁহার বিষ্ণু উপাসনা করা হয়। আজীবন যে বিপ্র সন্ধ্যা উপাসনা করেন, তিনি তেজ ও তপস্যায় সূর্য্যের ত্রায় দীপ্তিমান্ এবং তৎপাদরজঃ দ্বারা বসুন্ধরা পবিত্রা হইলেন। সন্ধ্যাপূত তেজস্বী দ্বিজ জীবন্মুক্ত।

সামবেদীয় সন্ধ্যাবিধি।

প্রথমে যথাবিধি আচমন করিয়া মার্জ্জন করিবে।

মার্জ্জন—ওঁ শন্ন আপো ধন্বন্তাঃ শমনঃ সন্ত নুপ্যাঃ। শন্নঃ সমুদ্রিয়া আপঃ শমনঃ সন্ত কুপ্যাঃ ॥ ওঁ ক্রপদাদিব মুমুচানঃ শ্বিন্নঃ স্নাতো মলাদিব। পুত্ৰং পবিত্রেণেবাজ্যমাপঃ শুদ্ধস্ত মৈনসঃ ॥ ওঁ আপো হি ঠা ময়োভুবন্তা ন উর্জে দধাতন। মহে রণায় চক্ষসে ॥ ওঁ যো বঃ শিবতমোরসস্তশ্চ ভাজয়তেহ নঃ। উশতীরিব মাতরঃ ॥ ওঁ তন্মা অরঙ্গমাম বো যশ্চ ক্ষয়ায় জিহ্বথ। আপো জনয়থা চ নঃ ॥ ওঁ ঋতঞ্চ সত্যঞ্চাভীদ্ধান্তপসোসেহধ্যজায়ত। ততো রাত্র্যজায়ত ততঃ সমুদ্রো অর্ঘবঃ ॥ ওঁ সমুদ্রোদর্গবাদধি সংবৎসরো অজায়ত। অহোরাত্রাণি বিদধদ্-বিশ্বশ্চ মিমতো বশী ॥ ওঁ সূর্য্যাচক্রমসৌ ধাতা যথাপূর্ব্বমকল্পয়ৎ। দিবঞ্চ পৃথিবীং চান্তরিক্ষমথো স্বঃ ॥

এই মন্ত্রগুলি পাঠ করিয়া মার্জ্জন করিবে, অর্থাৎ মন্ত্র পাঠ করিতে করিতে কুশার অগ্রভাগ দ্বারা বিন্দু বিন্দু জল ধীরে ধীরে ক্রমে ক্রমে স্বীয় মস্তকে, ভূমিতে, তৎপরে শূন্যদেশে সেক করিবে। এইরূপ পুনঃ পুনঃ করিতে হয়। কুশের অভাবে অঙ্গুলি দ্বারা মার্জ্জন করা যাইতে পারে। অনস্তর প্রাণায়াম করিতে হয়। প্রাণায়ামের পূর্বে তত্তন্বস্তের ঋষ্যাদি স্মরণ করিবে। বন্ধাজলি হইয়া পাঠ করিবে,—

ঋষ্যাদি স্মরণ,—ওঁ-কারশ্চ ব্রহ্মঋষির্গায়ত্রীচ্ছন্দোহগ্নিদেবতা সর্ব্বকর্মাৱন্তে বিনিয়োগঃ। সপ্তব্যাহতীনাং প্রজাপতিঋষির্গায়ত্র্যুষ্ণিগমুষ্ণুবৃহতীপংক্তি-ত্রিষ্টুব্জগত্যচ্ছন্দাংসি অগ্নিবায়ুসূর্য্যাবরণবৃহস্পতীন্দ্রবিষ্ণেদেবা দেবতাঃ প্রাণায়ামে বিনিয়োগঃ। গায়ত্র্যা বিশ্বামিত্রঋষির্গায়ত্রীচ্ছন্দঃ সবিতা দেবতা প্রাণায়ামে বিনিয়োগঃ। গায়ত্রীশিরসঃ প্রজাপতিঋষির্ব্রহ্মবায়ুগ্নিসূর্য্যাশ্চতশ্চো দেবতাঃ প্রাণায়ামে বিনিয়োগঃ ॥

অনস্তর প্রাণায়াম করিবে। নিম্নোক্ত মন্ত্র পাঠ করতঃ নাভিদেশে ব্রহ্মার ধ্যান করিয়া পূরক প্রাণায়াম করিবে। মন্ত্র যথা,—

নাভো—রক্তবর্ণং চতুর্গুণং দ্বিভুজং অক্ষসূত্রকমণ্ডলুকরণং হংসবাহনহং

ব্রহ্মাণং ধ্যায়ন্ । ॐ ভূঃ ॐ ভুবঃ ॐ স্বঃ ॐ মহঃ ॐ জনঃ ॐ তপঃ ॐ সত্যং ।
 ॐ তৎ সবিতুর্করেণ্যং ভর্গো দেবশ্চ ধীমহি । ধियो যো নঃ প্রচোদয়াৎ ।
 ॐ আপো জ্যোতী-রসোহমৃতং ব্রহ্ম ভূর্ভুবঃ স্বরৌ ॥

নিম্নোক্ত মন্ত্র পাঠ করিয়া হৃদয়দেশে বিষ্ণু-চিন্তা করতঃ কুম্ভক প্রাণায়াম করিবে । যথা,—

হৃদি—নীলোৎপলদলপ্রভং চতুর্ভুজং শঙ্খচক্রগদাপদ্মহস্তং গরুড়ারূঢ়ং
 কেশবং ধ্যায়ন্ । ॐ ভূঃ ॐ ভুবঃ ॐ স্বঃ ॐ মহঃ ॐ জনঃ ॐ তপঃ ॐ সত্যং । ॐ তৎ
 সবিতুর্করেণ্যং ভর্গো দেবশ্চ ধীমহি । ধियो যো নঃ প্রচোদয়াৎ । ॐ আপো
 জ্যোতী-রসোহমৃতং ব্রহ্ম ভূর্ভুবঃ স্বরৌ ॥

নিম্নোক্ত মন্ত্র পাঠ করতঃ ললাটে শক্তুর ধ্যান করিয়া রেচক প্রাণায়াম করিবে ।

ললাটে—ঋতং দ্বিভুজং ত্রিশূলডমরুकरং অর্ধচন্দ্রবিভূষিতং ত্রিনেত্রং বৃষভা-
 রূঢ়ং শক্তুং ধ্যায়ন্ । ॐ ভূঃ ॐ ভুবঃ ॐ স্বঃ ॐ মহঃ ॐ জনঃ ॐ তপঃ ॐ সত্যং ।
 ॐ তৎ সবিতুর্করেণ্যং ভর্গো দেবশ্চ ধীমহি । ধियो যো নঃ প্রচোদয়াৎ ।
 ॐ আপো জ্যোতী-রসোহমৃতং ব্রহ্ম ভূর্ভুবঃ স্বরৌ ॥

অনন্তর আচমন করিবে । প্রাতঃ, মধ্যাহ্ন ও সায়াহ্নকালীন আচমনের
 মন্ত্র পৃথক পৃথক্ । যে সময়ে সন্ধ্যা করিতে হয়, সেই সময়ের আচমনমন্ত্র পাঠ
 করিতে হইবে ।

প্রাতঃকালের আচমন মন্ত্র,—সূর্য্যশ্চ মেতি মন্ত্রশ্চ ব্রহ্ম ঋষিঃ প্রকৃতিশ্চন্দ-
 আপো দেবতা আচমনে বিনিয়োগঃ । ॐ সূর্য্যশ্চ মা মন্যশ্চ মন্যাপত্যশ্চ মন্য-
 কৃতেভ্যঃ পাপেভ্যো রক্ষস্তাং । যদ্রাত্ৰ্যা পাপমকার্ষং মনসা বাচা হস্তাভ্যাং
 পদাভ্যামুদরেণ শিশা অহস্তদবলুপ্পতু যৎ কিঞ্চিদ্দুরিতং ময়ি । ইদমহমাপোহমৃত-
 বোনৌ সূর্য্যে জ্যোতিষি পরমাস্বনি জুহোমি স্বাহা ।

মধ্যাহ্নকালের আচমন মন্ত্র,—আপঃ পুনস্বিতিমন্ত্রশ্চ বিষ্ণুঋষিরনুষ্ঠুপ্শ্চন্দ-
 আপো দেবতা আচমনে বিনিয়োগঃ । ॐ আপঃ পুনস্ত পৃথিবীং পৃথিবী পূতা
 পুনাতু মাং । পুনস্ত ব্রহ্মণস্পতিব্রহ্ম পূতা পুনাতু মাম্ । যদ্বচ্ছিষ্টমভোজ্যঞ্চ যদা
 হৃশ্চরিতং মম । সর্কং পুনস্ত মামাপোহসতাঞ্চ প্রতিগ্রহং স্বাহা ।

সায়ংকালের আচমন মন্ত্র,—অগ্নিশ্চ মেতি মন্ত্রশ্চ রুদ্রঋষিঃ প্রকৃতিশ্চন্দ-
 আপো দেবতা আচমনে বিনিয়োগঃ । ॐ অগ্নিশ্চ মা মন্যশ্চ মন্যাপত্যশ্চ মন্য-
 কৃতেভ্যঃ পাপেভ্যো রক্ষস্তাং । যদহা পাপমকার্ষং মনসা বাচা হস্তাভ্যাং পদ্যা-

মুদ্রণে শিল্পা রাত্রিস্তদবলুপ্তত্ব যৎ ক্ৰিষ্ণদু রিতং ময়ি । ইদমহমাপোহমৃতবোনৌ
সত্যে জ্যোতিষি পরমাগ্নিনি জুহোমি স্বাহা ॥

প্রাণ্ডস্তমস্ত্রে জলগণ্ডমত্রয় পান করিয়া যথাবিধি আচমন করিয়া, পূর্ববৎ
জলের ছিটা দিয়া গায়ত্রী পাঠপূর্বক পুনর্স্মার্জনে করিবে । পুনর্স্মার্জনে মন্ত্র—

আপো হিঠেতি ঋকত্রয়শ্চ সিদ্ধ্বীপঋষির্গায়ত্রীচ্ছন্দ আপো দেবতা মার্জনে
বিনিয়োগঃ । ওঁ আপো হি ঠা ময়োভুবন্তা ন উর্জে দধাতন । মহে রণায়
চক্ষসে । ওঁ যো বঃ শিবতমোরসস্তস্ত ভাজয়তেহ নঃ । উশতীরিব মাতরঃ ।
ওঁ তন্মা অরঙ্গমাম বো যশ্চ ক্ষয়য় জিব্বথ । আপো জনয়থা চ নঃ ।

অনন্তর জলগণ্ডম নাসিকায় আরোপণ করিয়া অঘমর্ষণ করিবে ।

অঘমর্ষণ মন্ত্র যথা—

ঋতমিত্যশ্চাঘমর্ষণঋষিরম্বষ্টুপ্ছন্দো ভাববৃত্তো দেবতা অশ্বমেধাবভূধে
বিনিয়োগঃ । ওঁ ঋতঞ্চ সত্যঞ্চাভীদ্ধাতপসোহধ্যাজায়ত । ততোরাত্র্যাজায়ত ততঃ
সমুদ্রো অর্ণবঃ । ওঁ সমুদ্রাদর্ণবাদধি সংবৎসরো অজায়ত । অহোরাত্রাণি বিদধদ্
বিশ্বশ্চ মিষতো বশী । ওঁ সূর্য্যোচ্ছ্রমসৌ ধাতা যথাপূর্ব্বমকল্পয়ৎ । দিবঞ্চ পৃথিবীং
চান্তরিক্ষমধো স্বঃ ।

এই মন্ত্র পাঠ করিয়া বাম নাসিকার দ্বারা বায়ু আকর্ষণ করতঃ দক্ষিণ
নাসিকার দ্বারা পাপপুরুষের সহিত সেই বায়ু নিঃসারণ করিয়া কলিত-শিলাপৃষ্ঠে
বামহস্ততলে নিক্ষেপ করিবে । এই প্রকারে বারত্রয় করিবে । তৎপরে
হস্ত প্রক্ষালনপূর্ব্বক আচমন করিয়া গায়ত্রী পাঠপূর্ব্বক সূর্য্যোদ্দেশে তিন অঞ্জলি
জল দান করিয়া সূর্য্যোপস্থান করিবে ।

সূর্য্যোপস্থান মন্ত্র,—উছৃত্যমিত্যশ্চ প্রক্ষথ ঋষির্গায়ত্রীচ্ছন্দঃ সূর্য্যো দেবতা
সূর্য্যোপস্থানে বিনিয়োগঃ । ওঁ উছৃত্যং জাতবেদসং দেবং বহস্তি কেতবঃ ।
দৃশে বিশ্বায় সূর্য্যম্ । চিত্রমিত্যশ্চ কুংস ঋষিত্রিষ্টুপ্ছন্দঃ সূর্য্যোদেবতা
সূর্য্যোপস্থানে বিনিয়োগঃ । ওঁ চিত্রং দেবানামুদগাদনীকং চক্ষুর্শিত্রশ্চ বরুণ-
শ্রাণেঃ । আপ্রা ছাবাপৃথিবী অন্তরিক্ষং সূর্য্য আস্মা জগতস্তস্তুবশ্চ ।

অতঃপর নিম্নলিখিত মন্ত্রে সামবেদী গুরু-পরম্পরার স্মরণ করিবে । যথা,—

ওঁ নমো ব্রহ্মণে, নমো ব্রাহ্মণেভ্যো, নম আচার্য্যেভ্যো, নম ঋষিভ্যো,
নমো দেবেভ্যো, নমো বেদেভ্যো, নমো মৃত্যবে, নমো বায়বে চ, মৃত্যবে চ,
বিষবে চ, নমো বৈশ্রবণায় চোপজায় চ ।

অনন্তর পিতৃদির তর্পণ করিয়া গায়ত্রীর আবাহন, অজ্ঞানাস ও ধ্যান পাঠ

করিয়া গায়ত্রী জপ করিবে । প্রাতঃ মধ্যাহ্ন ও সায়ংকালের ধ্যান পৃথক্ পৃথক্ ।
ষে সময় সন্ধ্যা করিবে, সেই সময়ের ধ্যান পাঠ করিতে হয় ।

গায়ত্রীর আবাহন,—কৃতাজলি হইয়া পাঠ করিবে,—ওঁ আয়াহি বরদে
দেবি ত্র্যক্ষরে ব্রহ্মবাদিনি । গায়ত্রি ছন্দসাং মাতব্রহ্মণোনি নমোহস্ত তে ।

অঙ্গশ্রাস,—ওঁ হৃদয়ায় নমঃ, ভূঃ শিরসে স্বাহা, ভুবঃ শিখায়ৈ বষট্, স্বঃ
কবচায় হং, ভূভূর্ষঃ স্বঃ করতলপৃষ্ঠাভ্যামঙ্গায় ফট্ । এইরূপ তিনবার করিবে ।

পরে,—গায়ত্র্যা বিশ্বামিত্রঋষির্গায়ত্রীচ্ছন্দঃ সবিতা দেবতা জপোপনয়নে
বিনিয়োগঃ ।

প্রাতঃকালের ধ্যান,—ওঁ কুমারীমুগ্ধেদয়ুতাং ব্রহ্মরূপাং বিচিন্তয়েৎ ।

হংসস্থিতাং কুশহস্তাং সূর্য্যমণ্ডলসংস্থিতাম্ ॥

মধ্যাহ্নকালের ধ্যান,—ওঁ সাবিত্রীং বিষুর্কপাঞ্চ তাক্ষ্যস্থ্যং পীতবাসসীম্ ।

যুবতীঞ্চ বজ্রকর্ষেদাং সূর্য্যমণ্ডলসংস্থিতাম্ ॥

সায়ংকালের ধ্যান—ওঁ সরস্বতীং শিবরূপাঞ্চ বৃদ্ধাং বৃষভবাহিনীম্ ।

সূর্য্যমণ্ডলমধ্যস্থ্যং সামবেদসমায়ুতাম্ ॥

প্রভাতে দুই হস্ত উদ্ধ ও চিত্তভাবে রাখিয়া, মধ্যাহ্নে তদবস্থায় বক্রভাবে
রাখিয়া এবং সন্ধ্যাকালে উপবিষ্ট হইয়া হস্তদ্বয় অধোমুখে রাখিয়া অনামিকা
অঙ্গুলির মধ্যপর্ক ও মূলপর্ক, কনিষ্ঠাঙ্গুলির মূল, মধ্য ও অগ্রপর্ক, অনামিকা
ও মধ্যমা অঙ্গুলির অগ্রপর্ক এবং তর্জ্জনীর তিন পর্ক এই দশপর্কে মন্ত্রাদি ও
ধোয়বিষয় চিন্তা করিতে করিতে গায়ত্রী জপ করিবে । দশবার আটবার বা
সহস্রবার জপ করিবে । কিন্তু কলিতে চারিগুণ জপ করিতে হয় ।

অনন্তর নিম্নলিখিত মন্ত্র পাঠ করিয়া এক অঞ্জলি জলত্যাগ পূর্ব্বক জপ
বিসর্জন করিবে । মন্ত্র যথা,—ওঁ মহেশবদনোৎপন্ন বিষ্ণোহর্দয়সম্ভবা ।

ব্রহ্মণা সমমুজ্জাতা গচ্ছ দেবি ষথেষ্টয়া ॥

নিম্নোক্ত মন্ত্র পাঠ করিয়া একবার জলাঞ্জলি ত্যাগ করিবে,—

ওঁ অনেন জপেন ভগবন্তাবাদিত্যশুক্রে প্রীয়েতাম্ । ওঁ আদিত্যওক্রাভ্যাং নমঃ ।

আত্মরক্ষা—যজ্ঞোপবীতের সহিত দক্ষিণহস্তের বুদ্ধাঙ্গুষ্ঠদ্বারা দক্ষিণকর্ণের
পৃষ্ঠদেশ স্পর্শ করিয়া মন্ত্র পড়িবে,—

জাতবেদস ইত্যস্ত কাশ্রপঞ্চষষ্টিপৃচ্ছনোহগ্নির্দেবতা আত্মরক্ষায়াং জপে
বিনিয়োগঃ । ওঁ জাতবেদসে স্ননবাম সোমমরাতীয়তো নি দহাতি বেদঃ । স
নঃ পর্ষদতি হুর্গাপি বিশ্বা নাবেব সিদ্ধং হৃদিতাত্যগ্নিঃ ।

অতঃপর কৃতাজলি হইয়া পাঠ করিবে,—

ঋতমিত্যশ্চ কালাগ্নিরুদ্রঋষিরমুহূপ্ছন্দো রুদ্রো দেবতা রুদ্রোপস্থানে বিনি-
য়োগঃ । ঔ ঋতং সত্যং পরং ব্রহ্ম পুরুষং কৃষ্ণপিঙ্গলম্ । উর্দ্ধলিঙ্গং বিরূপাক্ষং
বিশ্বরূপং নমো নমঃ ॥

পরে নিম্নোক্ত মন্ত্রে প্রত্যেককে জলাঞ্জলি দান করিবে, যথা,—

ঔ ব্রহ্মণে নমঃ, ঔ অস্ত্যো নমঃ, ঔ বরণায় নমঃ, ঔ শিবায় নমঃ, ঔ ঋষিভ্যো
নমঃ, ঔ দেবেভ্যো নমঃ, ঔ বায়বে নমঃ, ঔ বিষ্ণবে নমঃ, ঔ প্রজাপত্যে নমঃ,
ঔ রুদ্রায় নমঃ, ঔ সর্কেভ্যো দেবেভ্যো নমঃ, ঔ সর্কাভ্যো দেবীভ্যো নমঃ ॥

অতঃপর সূর্য্যার্ঘ্যদান করিয়া সূর্য্যের প্রণাম করিবে ।

সূর্য্যার্ঘ্যদান মন্ত্র—ঔ নমো বিবস্বতে ব্রহ্মন্ ভাস্বতে বিষ্ণুতেজসে । জগৎ-
সবিত্রে শুচয়ে সবিত্রে কৰ্ম্মদায়িনে ॥ ইদমর্ঘ্যং ঔ শ্রীসূর্য্যায় নমঃ ।

সূর্য্যের প্রণামমন্ত্র—ঔ জবাকুসুমসঙ্কাশং কাশ্রপেয়ং মহাহ্যতিন্ম্ । ধ্বাস্তারিং
সর্কপাপয়ং প্রণতোহশ্মি দিবাকরম্ ॥

অনন্তর পূর্কাস্ত্র হইয়া পদ্মাসনে উপবেশন পূর্কক বামহস্তে কুশ ধারণ
করিয়া তদুপরি দক্ষিণহস্ত অধোমুখে রাখিয়া এবং বামপদের উপর দক্ষিণপদ
স্থাপন করিয়া তিনবার গায়ত্রী পাঠ করিয়া বেদাদি মন্ত্রচতুষ্টয় পাঠ করিবে,
ইহাকে ব্রহ্মযজ্ঞ বলে । যথা,—

অগ্নিমীড় ইত্যশ্চ মধুচ্ছন্দাঋষির্গায়ত্রীচ্ছন্দোহগ্নির্দেবতা ব্রহ্মযজ্ঞজপে বিনি-
য়োগঃ । ঔ অগ্নিমীড়ে পুরোহিতং যজ্ঞশ্চ দেবমুচ্চিজং । হোতারং রত্নধাতমম্ ॥
ইষে হেত্যশ্চ যাজ্ঞবল্ক্যঋষি কৃষ্ণিক্ছন্দো বায়ুর্দেবতা ব্রহ্মযজ্ঞজপে বিনিয়োগঃ ॥
ঔ ইষে স্বোর্কে ত্বা বায়বঃ স্ব দেবো বঃ সবিতা । প্রার্পয়তু শ্রেষ্ঠতমায় কৰ্ম্মণে ॥
অগ্ন আয়াহীত্যশ্চ গৌতমঋষির্গায়ত্রীচ্ছন্দোহগ্নির্দেবতা ব্রহ্মযজ্ঞজপে বিনিয়োগঃ ॥
ঔ অগ্ন আ যাহি বীতয়ে গৃণানো হব্যদাতয়ে । নি হোতা সংসি বর্হিষি ॥ শন্নো
দেবীরিত্যশ্চ পিঙ্গলাদঋষির্গায়ত্রীচ্ছন্দ আপো দেবতা ব্রহ্মযজ্ঞজপে বিনিয়োগঃ ॥
ঔ শন্নো দেবীরভিষ্টয় আপো ভবন্তু পীতয়ে । শং বোরভিষ্রবন্তু নঃ ॥

যজুর্বেদীয় সন্ধ্যাপদ্ধতি ।

সামবেদীয় সন্ধ্যাপদ্ধতি অনুসারে আপোমার্জ্জন, প্রাণায়াম, আচমন,
পুনর্মার্জ্জন, অধমর্ষণ প্রভৃতি সমস্ত করিয়া সূর্য্যোপস্থান করিবে,—

ঔ উচ্চ্যং জাতবেদসং দেবং বহস্তি কেতবঃ । দৃশে বিশ্বায় সূর্য্যাম্ । ঔ চিত্রং
দেবানামুদগাদনীকং চক্ষুর্শ্রিত্বশ্চ বরুণশ্যামেঃ । আপ্রো ছাবাপৃথিবী অন্তরিক্কই

স্বর্ঘ্য আত্মা জগতস্তদ্ব্যবশ্যচ ॥ ৩ তচ্চক্ষুর্দেবহিতং পুরস্তাক্ষুক্রমুচ্চরং । পশ্চেম
শয়নদঃ শতং জীবম শরদঃ শতং শৃগুয়াম শরদঃ শতং প্রব্রবাম শরদঃ শতমদীনাঃ
জ্ঞান শরদঃ শতং ভূয়শ শরদঃ শতাং ॥

পরে কৃতাজ্জলি-হইয়া এই মন্ত্র পাঠ করিয়া আবাহন করিবে ।—

ও তেজোহসি শুক্রমশ্রুতমসি ধামনামাসি । প্রিয়ং দেবানামনাযুষ্টিং দেব-
যজ্ঞনমসি ॥ আরাহি বরদে দেবি ত্র্যক্ষরে ব্রহ্মবাদিনি । গায়ত্রি ছন্দসাং
মাতব্রক্ষণোনি নমোহস্তু তে ॥

অনন্তর সামবেদীয় পদ্ধতি অনুসারে অঙ্গষ্ঠাস করিয়া প্রাতর্মধ্যাহ্ন ও
সায়াহ্ন এই তিন বেলায় তিন প্রকার গায়ত্রীর ধ্যান করিবে ।

প্রাতর্ধ্যান—ও গায়ত্রী রবিমণ্ডলমধ্যস্থা রক্তবর্ণা দ্বিভূজা অক্ষত্ৰকমণ্ডলু-
ধরা হংসানসমারুঢ়া ব্রহ্মাণী ব্রহ্মদৈবত্যা কুমারী ঋগ্বেদোদাহতা ধ্যেয়া ॥

মধ্যাহ্ন-ধ্যান—ও মধ্যাহ্নে সাবিত্রী রবিমণ্ডলমধ্যস্থা কৃষ্ণবর্ণা চতুভূজা ত্রিনেত্রা
শঙ্খচক্রগদাপন্নহস্তা যুবতী গরুড়ারুঢ়া বৈষ্ণবী বিষ্ণুদৈবত্যা যজুর্বেদোদাহতা ধ্যেয়া ॥

সায়াহ্ন-ধ্যান—ও সায়াহ্নে সরস্বতী রবিমণ্ডলমধ্যস্থা শুক্রবর্ণা চতুভূজা ত্রিশূল-
ডমরুकरা যুবতাসনারুঢ়া বুদ্ধা ব্রহ্মাণী ব্রহ্মদৈবত্যা সামবেদোদাহতা ধ্যেয়া ॥

ধ্যানপাঠান্তে সামবেদীয় সঙ্খ্যাপদ্ধতিক্রমে ঋগ্বেদাদি স্মরণ করিয়া গায়ত্রী জপ
করিবে । জপান্তে নিম্নোক্ত মন্ত্র পাঠ করিয়া গায়ত্রী বিসর্জন করিবে । মন্ত্র—

ও উত্তরে শিখরে জাতে ভূম্যাং পর্বতবাসিনি ।

ব্রহ্মণা সমনুজ্জাতা গচ্ছ দেবি যথেষ্টয়া ॥

অনন্তর নিম্নলিখিত মন্ত্র পাঠপূর্বক ব্রহ্মযজ্ঞ সমাধা করিয়া তর্পণাধিকারী
ব্যক্তিগণ তর্পণ করিবে ।

সামবেদীয় পদ্ধতি অনুসারে উপবেশনাদিপূর্বক গায়ত্রী পাঠ করিয়া নিম্ন-
লিখিত মন্ত্র পাঠ করিবে—

ঋগ্বেদাদিমন্ত্রস্ত মধুচ্ছন্দা ঋষির্গায়ত্রীচ্ছন্দোহগ্নিদৈবতা স্বাধ্যায়ে বিনিয়োগঃ ।

ও অগ্নিমীড়ে পুরোহিতং যজ্ঞস্ত দেবমুদ্ভিজং । হোতারং রত্নধাতমম্ ॥

যজুর্বেদাদিমন্ত্রস্ত পরমেষ্ঠী ঋষিঃ শাখাবৎসগাবো দেবতাঃ শাখাচ্ছেদন-
সন্নয়নবৎসোপস্পর্শনে বিনিয়োগঃ । ও ইষে স্বোর্জ্জে স্বা বায়বঃ স্ব দেবো বঃ
সবিতা । প্রার্পয়তু শ্রেষ্ঠতমায় কশ্মণে ॥

সামবেদাদিমন্ত্রস্ত গৌতমঋষির্গায়ত্রীচ্ছন্দোহগ্নিদৈবতা ব্রহ্মযজ্ঞজপে বিনি-
য়োগঃ । ও অম আ রাহি বীভয়ে গৃণানো হব্যদাতয়ে । নি হোতা সংসি বর্হিষি ॥

অথর্কবেদাদিমন্ত্রস্ত দধ্যঙ্তাথর্কণ ঋষির্গায়ত্রীচ্ছন্দ আপো দেবতা শাস্তি করণে বিনিয়োগঃ । ঔ শন্নো দেবীরভিষ্টয় আপো ভবন্ত পীতয়ে । শং যোরভি-
শ্রবন্ত নঃ ॥

অতঃপর সূর্য্যার্থ্যদান করিয়া সূর্য্যদেবকে প্রণাম করিবে ।

সূর্য্যার্থ্য ও প্রণাম মন্ত্র সমস্তই সামবেদীয়ের মত কেবল “ইদমর্ধ্যং” স্থলে
“এবোহর্ধ্যঃ” বলিবে ।

ঋগ্বেদীয় সন্ধ্যা পদ্ধতি ।

সামবেদীয় সন্ধ্যা পদ্ধতি-অনুসারে “ঔ শন্ন আপো” মন্ত্রটি আত্মোপাস্ত পাঠ
করিয়া যথাবিধি মার্জ্জন করিবে । তৎপরে জলদ্বারা শিরোবেষ্টন পূর্কক নিম্ন
লিখিত মন্ত্রগুলি পাঠ করতঃ ঋষ্যাদি স্মরণ করিয়া প্রাণায়াম করিবে । যথা,—

ঔ-কারস্ত ব্রহ্মঋষিরগ্নিদেবতা গায়ত্রীচ্ছন্দঃ সর্ককস্মারন্তে বিনিয়োগঃ ।
সপ্তব্যাহতীনাং বিশ্বামিত্রভৃশুভরদ্বাজবশিষ্ঠগৌতমকাশ্যপাঙ্গিরস ঋষয়ঃ অশ্বি-
বায়ুাদিত্যবৃহস্পতিবরুণেন্দ্রবিশ্বেদেবা দেবতা গায়ত্র্যুষ্ণিগমুষ্টিবৃহতীপঙক্তি-
ত্রিষ্টুব্জগত্যাচ্ছন্দাংসি প্রাণায়ামে বিনিয়োগঃ । গায়ত্র্যা বিশ্বামিত্রঋষিঃ সবিতা
দেবতা গায়ত্রীচ্ছন্দঃ প্রাণায়ামে বিনিয়োগঃ । গায়ত্রীশিরসঃ প্রজাপতিঋষির্ব্রহ্ম-
বায়ুগ্নিসূর্য্যশ্চতশ্চো দেবতাঃ প্রাণায়ামে বিনিয়োগঃ ॥

অনুষ্ঠানদ্বারা দক্ষিণনাসাপুট ধরিয়া নাভিদেশে ব্রহ্মাকে চিন্তা করিয়া পূরক
প্রাণায়াম করিবে ।

প্রাণায়াম—ঔ হংসস্থং দ্বিত্বজং রক্তং সাক্ষসূত্রকমণ্ডলুম্ । চতুর্মুখমহং বন্দে
ব্রহ্মাণং নাভিমণ্ডলে ॥ ঔ ভূঃ ঔ ভুবঃ ঔ স্বঃ ঔ মহঃ ঔ জনঃ ঔ তপঃ ঔ সত্যং ।
ঔ তং সবিতুর্করেণ্যং ভর্গো দেবস্ত ধীমহি । ধियो যো নঃ প্রচোদয়াৎ । ঔ আপো
জ্যোতী-রসোহমৃতং ব্রহ্ম ভূভুবঃ স্বরৌ ॥

তৎপরে কনিষ্ঠা ও অনামিকাদ্বারা বামনাসাপুট ধরিয়া কুন্তক প্রাণায়াম
করিবে ও হৃদয়দেশে কেশবের ধ্যান করিবে ।

ঔ শঙ্খচক্রগদাপদ্বকরং গরুড়বাহনম্ । হৃদি নীলোৎপলশ্রামং বিষ্ণুং বন্দে
চতুর্ভূজম্ ॥ ঔ ভূঃ ঔ ভুবঃ ঔ স্বঃ ঔ মহঃ ঔ জনঃ ঔ তপঃ ঔ সত্যং । ঔ তং
সবিতুর্করেণ্যং ভর্গো দেবস্ত ধীমহি । ধियो যো নঃ প্রচোদয়াৎ । ঔ আপো
জ্যোতিরিত্যাদি ॥

অতঃপর দক্ষিণনাসিকা হইতে বৃদ্ধাঙ্গুলি উত্তোলন করিয়া ললাটদেশে
শঙ্কুকে ধ্যান করিয়া রেচক প্রাণায়াম করিবে ।

ওঁ শ্বেতং ত্রিশূলডমককরমর্দেসুভূষিতম্ । ত্রিলোচনং ত্র্যম্বচর্ষপরিধানং
বুধাসনম্ । ললাটে চিত্তয়েদ্ দেবদেবং ভূজগভূষণম্ ॥ ওঁ ভূঃ ওঁ ভুবঃ ওঁ স্বঃ ওঁ
মহঃ ওঁ জনঃ ওঁ তপঃ ওঁ সত্যং । ওঁ তৎসবিতুর্ভরগেণ্যং ভর্গো দেবশু ধীমহি ।
ধियो যো নঃ প্রচোদয়াৎ । ওঁ আপো জ্যোতিরিত্যাদি ॥

পরে ঋগ্বেদাদিম্বরণপূর্বক প্রাতঃকাল, মধ্যাহ্নকাল ও সন্ধ্যাকাল, এই তিন
বেলায় তিন প্রকার মন্ত্রে আচমন করিবে ।

প্রাতঃকালের আচমন—সূর্যশ্চেত্যনুবাকশ্চ যাজ্ঞিক উপনিষদৃষিঃ সূর্যমনু-
মনু্যপতিরাত্রয়ো দেবতাঃ, সূর্যশ্চেত্যারভ্য রক্ষস্তামিত্যস্তশ্চ চতুর্বিংশত্যক্ষরা
গায়ত্রী, যদ্রাত্রেত্যারভ্য ময়ীত্যস্তশ্চ পঞ্চপদা পঙক্তিঃ, ইদমহমিত্যারভ্য স্বাহেত্য-
স্তশ্চ দশাক্ষরপাদাভ্যামুপেতা বিরট্ ছন্দো মন্ত্রাচমনে বিনিয়োগঃ । ওঁ সূর্যশ্চ মা
মনু্যশ্চ মনু্যপত্যশ্চ মনু্যকৃতেভ্যঃ পাপেভ্যো রক্ষস্তাং । যদ্রাত্র্যা পাপমকারিষং
মনসা বাচা হস্তাভ্যাং পদ্ভ্যামুদরেণ শিল্পা, রাত্রিস্তদবলুপ্ততু যৎ কিঞ্চ ছুরিতং
ময়ি । ইদমহং মামমৃতমোনৌ সূর্যে জ্যোতিষি জুহোমি স্বাহা ॥

মধ্যাহ্ন-আচমন—আপঃ পুনস্তিতানুবাকশ্চ নারায়ণঋষিরাপো দেবতা অষ্টী-
ছন্দো মন্ত্রাচমনে বিনিয়োগঃ । ওঁ আপঃ পুনস্ত পৃথিবীং পৃথিবী পূতা পুনাতু মাম্ ।
পুনস্ত ব্রহ্মণস্পতিব্রহ্ম পূতা পুনাতু মাম্ । যচ্ছিষ্টমভোজ্যঞ্চ যদ্বা হৃশ্চরিতং মম ।
সর্বং পুনস্ত মামাপোহসত্যঞ্চ প্রতিগ্রহং স্বাহা ॥

সায়াহ্ন-আচমন—অগ্নিশ্চেত্যনুবাকশ্চ যাজ্ঞিক উপনিষদৃষিঃ অগ্নিমনু্যমনু্য-
পত্যহানি দেবতাঃ অগ্নিশ্চেত্যারভ্য রক্ষস্তামিত্যস্তশ্চ চতুর্বিংশত্যক্ষরা গায়ত্রী,
যদহ্নেত্যারভ্য ময়ীত্যস্তশ্চ পঞ্চপদা পঙক্তিঃ ইদমহমিত্যারভ্য স্বাহেত্যস্তশ্চ
দশাক্ষরপাদাভ্যামুপেতা বিরট্ ছন্দো মন্ত্রাচমনে বিনিয়োগঃ ॥ ওঁ অগ্নিশ্চ মা
মনু্যশ্চ মনু্যপত্যশ্চ মনু্যকৃতেভ্যঃ পাপেভ্যো রক্ষস্তাং । যদহ্না পাপমকারিষং মনসা
বাচা হস্তাভ্যাং পদ্ভ্যামুদরেণ শিল্পা অহস্তদবলুপ্ততু যৎ কিঞ্চ ছুরিতং ময়ি ।
ইদমহং মামমৃতমোনৌ সত্যে জ্যোতিষি জুহোমি স্বাহা ॥

অনন্তর নিম্নলিখিত মন্ত্র পাঠপূর্বক মার্জ্জনক্রমবিধিতে পুনর্মার্জ্জন করিবে ।
যথা—

ওঁ ভূভূবঃ স্বঃ তৎ সবিতুর্ভরগেণ্যং ভর্গো দেবশু ধীমহি । ধियो যো নঃ
প্রচোদয়াৎ ওঁ । আপো হিষ্ঠেতি নবর্চশ্চ হৃস্তশাষরীষঃ সিদ্ধুরীপ ঋষি-
রাপো দেবতাঃ আত্মানাম্ চতস্রাং গায়ত্রী পঞ্চম্যা বর্ধমানা সপ্তম্যাঃ প্রতিষ্ঠা
অস্তমোরনুষ্টুপছন্দো মার্জ্জনে বিনিয়োগঃ । ওঁ আপো হি ঠা ময়োভুবস্তা ন

উর্জে দধাতন । মহে রণায় চকসে । ওঁ ষো বঃ শিবতমো রসস্তস্ত ভাজয়তেহ
নঃ । উশতীরিব মাতরঃ । ওঁ তন্মা অরঙ্গমাম বো যন্ত ক্ষয়য় জিহ্বথ । আপো
জনয়থা চ নঃ । ওঁ শন্নো দেবীরভিষ্টয় আপো ভবন্ত পীতয়ে । শং ষোরভিশ্রবন্ত
নঃ । ওঁ ঈশানা বার্ষ্যাণাং ক্ষয়ন্তীশর্ষণীনাং । অপো যাচামি ভেষজম্ । ওঁ অপস্থ
মে সোমো অত্রবীদস্তর্কিষ্ঠানি ভেষজা । অগ্নিং চ বিশ্বশং ভুবমাপশ বিশ্বভেষজীঃ ।
ওঁ আপঃ পৃণীত ভেবজং বরুথং তন্নে মম । জ্যোক্ত্ চ সূর্য্যং দৃশে । ওঁ ইদমাপঃ
প্র বহত যৎ কিঞ্চ ছুরিতং ময়ি । যদ্বাহমভিচ্ছদ্রোহ যদ্বা শেপ উতানুতম্ । ওঁ
আপো অত্বাষচারিষং রসেন সমগন্মহি । পয়স্বানগ্ন আ গহি তং মা সং সৃজ বর্চসা ॥

দক্ষিণহস্তে জল গ্রহণ করিয়া অঘমর্ষণ মন্ত্র পাঠ করিবে, যথা—

ঋতক্ষেতি ঋকত্রয়ন্ত মাধুছন্দসাধমর্ষণঋষির্ভাববৃত্তো দেবতা অমুঠুপ্ছন্দোহম্ব-
মেধাবভূথে বিনিয়োগঃ । ওঁ ঋতঞ্চ সত্যঞ্চাভীক্কাতপসোহধ্যজায়ত । ততো রাত্র্য-
জায়ত ততঃ সমুদ্রো অর্ণবঃ । ওঁ সমুদ্রাদর্ণবাদধি সংবৎসরো অজায়ত । অহো-
রাত্রাণি বিদধদ্বিষন্ত মিসতো বশী । ওঁ সূর্য্যাতন্ত্রমসৌ ধাতা যথাপূর্কমকল্পয়ৎ ।
দিবঞ্চ পৃথিবীং চান্তরিক্ষমথো স্বঃ ।

এই মন্ত্র পাঠ করিয়া বামনাসিকাদ্বারা বায়ু আকর্ষণ করতঃ দক্ষিণনাসিকা-
দ্বারা কৃষ্ণবর্ণ পাপপুরুষের সহিত পূর্কগৃহীত জলে সেই বায়ু নিঃসারণ করিয়া
কল্পিত শিলারূপ বাম হস্ততলে নিক্ষেপ করিবে । অতঃপর পায়ত্রী পাঠপূর্কক
তিন অঞ্জলি জল প্রদান করিয়া সূর্য্যোপস্থান করিবে ।

প্রাতঃসূর্য্যোপস্থান-মন্ত্র—চিত্রং দেবানামিতি ষড়্‌চন্ত্র সূক্তস্ত কুৎসঋষিঃ সূর্য্যো
দেবতা ত্রিষ্টুপ্ছন্দঃ সূর্য্যোপস্থানে বিনিয়োগঃ । ওঁ চিত্রং দেবানামুদগাদনীকং
চক্ষুর্শিত্রস্ত বরণস্তাশ্নেঃ । আপ্রা ত্বাবাপৃথিবী অন্তরিক্ষং সূর্য্য আত্মা জগত-
স্তস্তুষশ্চ । ওঁ সূর্য্যো দেবীমুষসং রোচমানাং মর্য্যো ন ষোবামভ্যেতি পশ্যাৎ । যত্রা
নরো দেবয়ন্তো যুগানি বিতম্বতে প্রতি ভদ্রায় ভদ্রম্ । ওঁ ভদ্রা অশ্বা হরিতঃ সূর্য্যস্ত
চিত্রা এতগ্ণবা অমুমাগাসঃ । নমস্তস্তো দিব আ পৃষ্ঠমসুঃ পরি ত্বাবাপৃথিবী যন্তি
সত্বঃ । ওঁ তৎ সূর্য্যস্ত দেবত্বং তন্মহিত্বং মধ্যা কর্ত্তোর্কিততং সংজভার । যদেদযুক্ত
হরিতঃ স্বধস্থাদাদ্রাত্রী বাসস্তনুতে সিমম্ । ওঁ তুগ্নিত্রস্ত বরণস্তাভিচক্ষে সূর্য্যো
রূপং কৃণুতে তোরুপস্থে । অনস্ত-মন্ত্রদ্রশদস্ত পাজঃ কৃষ্ণমন্ত্রাকরিতঃ সং ভরন্তি ।
ওঁ অত্রা দেবা উদিতা সূর্য্যস্ত নিরংহসঃ পিপ্তা নিরবগাং । তন্নো মিত্রো বরণো
শামহস্তামদিতিঃ সিন্ধুঃ পৃথিবী উত ত্তোঃ ।

মধ্যাহ্নসূর্য্যোপস্থান মন্ত্র—উত্ৰত্যমিতি ত্রয়োদশর্কস্ত সূক্তস্ত কাধপ্রস্বধধিঃ

সূর্যো দেবতা আত্মানাং নবানাং গায়ত্রী অন্ত্যানাং চতস্ৰাণাং অহুষ্ঠু পছন্দঃ সূর্যো-
পস্থানে বিনিয়োগঃ । ও উত্থত্য জাতবেদসং দেবং বহন্তি কেতবঃ । দৃশে বিশ্বায়
সূর্যম্ । ও অপ ত্যে তায়বো যথা নক্ষত্রা যন্ত্যন্তুভিঃ । সুরায় বিশ্বচক্ষসে । ও
অদৃশ্রমশ্চ কেতবো বিরশ্ময়ো জনা অহু । ব্রাহ্মণো অগ্নয়ো যথা । ও তরগির্বিশ্ব-
দর্শতো জ্যোতিষ্কদসি সূর্য্য । বিশ্বমা ভাসি রোচনম্ । ও প্রত্যঙ্ দেবানাং বিশ্বঃ
প্রত্যঙ্গুদেঘি মাংহুবান্ । প্রত্যঙ্ বিশ্বং স্বদৃশে । ও যেনা পাবক চক্ষসা
ভুরণ্যস্তং জনা অহু । ত্বং বরুণ পশ্বসি । ও বি ঙ্গামেঘি রজস্পৃথুহা মিমানো
অন্তুভিঃ । পশ্বন্ জন্মানি সূর্য্য । ও সপ্ত ছা হরিতো রথে বহন্তি দেব সূর্য্য ।
শোচিক্ষেপং বিচক্ষণ । ও অযুক্ত সপ্ত শুক্ল্যবঃ সুরো রথশ্চ নপ্ত্যঃ । তাভির্ঘাতি
স্বযুক্তিভিঃ । ও উৎস্বয়ং তমসম্পরি জ্যোতিঃ পশ্বন্ত উত্তরং । দেবং দেবত্রা সূর্য্য-
মগ্নম্ জ্যোতিরুক্তমম্ । ও উদ্যন্নত্ত মিত্রমহ আরোহন্নুত্তরাং দিবং । হ্রদ্রোগং মম
সূর্য্য হরিমাণঞ্চ নাশয় । ও শুকেমু মে হরিমাণং রোপণাকাস্ত দধ্যসি । অথো
হারিদ্রবেমু মে হরিমাণং নি দধ্যসি । ও উদগাদয়মাদিত্যো বিশ্বেন সহসা সহ ।
দ্বিবস্তং মহং রক্ষয়ম্মো অহং দ্বিবতে রধম্ ॥

সায়ংকালের সূর্য্যোপস্থান-মন্ত্র—মোষু বরুণেতি পঞ্চর্চস্ত সূক্তস্ত বশিষ্ঠঋষি-
র্বারুণো দেবতা গায়ত্রীছন্দঃ সূর্য্যোপস্থানে বিনিয়োগঃ । ও মো ষু বরুণ
মৃগ্নয়ং গৃহং রাজন্নহং গমং । মৃড়া সূক্ষত্র মৃড়য় । ও যদেমি প্রক্ষুরনিব দৃতির্ন ঙ্গাতো
অদ্রিবঃ । মৃড়া সূক্ষত্র মৃড়য় । ও ক্রত্বঃ সমহ দীনতা প্রতীপং জগমা শুচে ॥ মৃড়া
সূক্ষত্র মৃড়য় । ও অপাং মধ্যে তস্থিবাংসং তৃষ্ণাবিদম্জ্জরিতারং । মৃড়া সূক্ষত্র
মৃড়য় । ও বৎ কিঞ্চেনং বরুণ দৈব্যে জনেহভিদ্রোহং মনুষ্যাশ্চরামসি । অচিন্তী
বত্তব ধর্ম্মা যুযোপিম মা নস্তম্মাদেনসো দেব রীরিষঃ ॥

অতঃপর অঙ্গষ্ঠাস করিবে, যথা—ও হৃদয়ায় নমঃ, ও ভূঃ শিরসে স্বাহা,
ও ভুবঃ শিখায়ৈ বযট্, ও স্বঃ কবচায় হং, ও ভূভূবঃ স্বঃ নেত্রত্রয়ায় বৌবট্, ও
ভূভূবঃ স্বঃ অস্ত্রায় ফট্, (পুনরায়) ও তৎসবিতুর্হৃদয়ায় নমঃ, বরণ্যং শিরসে
স্বাহা, ভর্গো দেবশ্চ শিখায়ৈ বযট্, ধীমহি কবচায় হং, ধিয়ো যো নঃ নেত্রত্রয়ায়
বৌবট্, প্রচোদয়াং ও অস্ত্রায় ফট্ ॥

তিন সময় তিন প্রকার গায়ত্রীধ্যান করিবে ।

প্রাতঃকালের ধ্যান—ও বালাং বালাদিত্যমণ্ডলহাং রক্তবর্ণাং রক্তাধরাঙ্-
লেপনশ্রগাভরণাং চতুর্ভূষীং দণ্ডকমণ্ডকহত্রাভমাঙ্কচতুর্ভূজাং হংসারুঢ়াং ব্রহ্ম-
দৈবত্যাং ঋষেদমুদাহরতীং ভূর্লোকাদিষ্টাত্রীং গায়ত্রীং নাম তাং ধ্যায়েৎ ॥

মধ্যাহ্নকালের ধ্যান—ওঁ সুবতীং যুবাচিত্যমণ্ডলহাং শ্বেতবর্ণাং শ্বেতাধরানু-
লেপনশ্রগাভরণাং সত্রিনেত্রপঙ্কবস্ত্রাং চন্দ্রশেখরাং ত্রিশূলখড়্গখটাঙ্গডমরুकरাং
চতুভূজাং বৃষাৱচাং রুদ্রদেবত্যাং ষজ্জুর্বেদমুদাহরন্তীং ভুবলৌকাধিষ্ঠাত্রীং সাবিত্রীং
নাম তাং ধ্যায়েৎ ॥

সায়াহ্নকালের ধ্যান—ওঁ বৃদ্ধাং বৃদ্ধাচিত্যমণ্ডলহাং শ্রামবর্ণাং শ্রামাধরানুলেপন-
শ্রগাভরণাং একবস্ত্রাং শঙ্খচক্রগদাপদ্মাঙ্কচতুভূজাং গরুড়ারূঢ়াং বিষ্ণুদেবত্যাং
সামবেদমুদাহরন্তীং স্বলৌকাধিষ্ঠাত্রীং সরস্বতীং নাম তাং ধ্যায়েৎ ॥

পরে কৃতাজলি হইয়া নিম্নলিখিত মন্ত্রপাঠপূর্বক গায়ত্রীর আবাহন করিবে ।
ওঁ আয়াতু বরদা দেবী অক্ষরং ব্রহ্মসম্মিতম্ । গায়ত্রী চন্দসাং মাতা ইদং ব্রহ্ম
জুস্ব নঃ । ওঁ ওজোহসি সহোহসি বলমসি ভ্রাজোহসি দেবানাং ধাম নামাসি
বিশ্বমসি বিশ্বায়ুঃ সর্কামসি সর্কায়ুঃ অভিভূরৌ । গায়ত্রী মা বাহয়ামি । ওঁ আগচ্ছ
বরদে দেবি জপ্যে মে সন্নিধা ভব । গায়ন্তং ত্রায়সে ষশ্বাদ্ গায়ত্রী ত্বমতঃ স্মৃত ।

অতঃপর ঋষ্যাদি স্মরণ করিবে । যথা—

ওঁ-কারশ্চ ব্রহ্মঋষিরগ্নির্দেবতা গায়ত্রীচ্ছন্দোঃ মহাব্যাহৃতীনাং পরমেষ্ঠী
প্রজাপতিঋষিঃ প্রজাপতির্দেবতা বৃহতীচ্ছন্দোঃ ; গায়ত্র্যা বিশ্বামিত্রঋষিঃ সবিতা
দেবতা গায়ত্রীচ্ছন্দঃ, শ্বেতো বর্ণঃ, অগ্নির্মুখং, ব্রহ্মা শিরো, বিষ্ণুর্হৃদয়ং, রুদ্রো
ললাটং, পৃথিবী কৃষ্ণিস্ত্রৈলোক্যং চরণাঃ সাংখ্যায়নো গোত্রম্, অশেষপাপক্ষয়ার
জপে বিনিয়োগঃ ।

তৎপরে দশ বা একশত আর্টবার গায়ত্রী জপ করিয়া কৃতাজলি হইয়া
নিম্নোক্ত মন্ত্র পাঠপূর্বক গায়ত্রীর উপস্থান করিবে ।

জাতবেদস ইত্যশ্চ কাশ্চপঞ্চবির্জাতবেদোহগ্নির্দেবতা ত্রিষ্টুপছন্দঃ শাস্ত্যর্থ-
জপে বিনিয়োগঃ । ওঁ জাতবেদসে স্ননবাম সোম মরাতীয়তো নি দহাতি বেদঃ ।
স নঃ পর্ষদতি দুর্গাণি বিশ্বা নাবেব সিদ্ধুং হুরিতাত্যগ্নিঃ । তচ্ছংবোরিত্যশ্চ শংযুধ্বি
বিশ্বেদেবা দেবতাঃ শকুরীচ্ছন্দঃ, নমো ব্রহ্মণে ইত্যশ্চ প্রজাপতিঋষির্কিঞ্চেদেবা
দেবতা জগতীচ্ছন্দঃ শাস্ত্যর্থ-জপে বিনিয়োগঃ । ওঁ তচ্ছংবোরাবৃণীমহে । ওঁ
নমো ব্রহ্মণে, নমো অঙ্ঘয়ে ॥

ওঁ পূর্বাদিদিগ্ভ্যো নমঃ, ওঁ দিগীশেভ্যো নমঃ, ওঁ সন্ধ্যায়ৈ নমঃ, ওঁ গায়ত্র্যৈ
নমঃ, ওঁ সাবিত্র্যৈ নমঃ, ওঁ সরস্বত্যৈ নমঃ, ওঁ সর্কাত্তো দেবতাভ্যো নমঃ ।

প্রত্যেককে প্রণাম করিয়া এক এক অঞ্জলি জল ত্যাগপূর্বক গায়ত্রী
বিসর্জন করিবে ।

ও উত্তরে শিখরে দেবি ভূম্যাং পর্বতমূর্ধনি । ব্রাহ্মণৈরভ্যমুজ্জাতা গচ্ছ
দেবি যথাসুখম্ ।

অতঃপর তর্পণাধিকারী ব্যক্তিগণ তর্পণ করিয়া সূর্য্যার্থ্য দান ও সূর্য্য প্রণাম
করিবে । তর্পণে অধিকার না থাকিলে তর্পণ না করিয়া সূর্য্যার্থ্য দিবে ।

সূর্য্যার্থ্য মন্ত্র—ও নমো বিবস্বতে ব্রহ্মন্ ভাস্বতে বিষ্ণুতেজসে । জগৎসবিত্রে
শুচয়ে সবিত্রে কশ্বদায়িনে ॥ ও এহি সূর্য্য সহস্রাংশো তেজোরাশে জগৎপতে ।
অনুকম্পয় মাং ভক্তং গৃহাণার্থ্যং দিবাकर ॥ পরে প্রণাম করিবে । অনন্তর
ব্রহ্মযজ্ঞ করিবে । ঋগ্বেদী ব্রহ্মযজ্ঞ সমস্তই সামবেদীর ছায় করিতে হয় ।

তান্ত্রিক-সন্ধ্যাপদ্ধতি ।

স্ত্রী, শূদ্রাদি সকলেরই তান্ত্রিক সন্ধ্যায় অধিকার আছে । দীক্ষিত মাত্রেই
ইহা অবশ্য কর্তব্য । ব্রাহ্মণগণ বৈদিক সন্ধ্যোপাসনাদি সমাপন করিয়া পরে
তান্ত্রিক সন্ধ্যা করিবে । সন্ধ্যাকাল উত্তীর্ণ হইলে দশবার দেবতার গায়ত্রী জপ
করিয়া সন্ধ্যা করিবে । পর্কীহাদিতেও তান্ত্রিক সন্ধ্যা নিবিদ্ধ নহে ।

আচমন—ও আয়তস্বায় স্বাহা, ও বিজাতস্বায় স্বাহা, ও শিবতস্বায় স্বাহা,
এই মন্ত্রে তিনবার জল পান করতঃ মুখ প্রভৃতি স্পর্শ করিয়া আচমন পূর্ব্বক
“গঙ্গে চ” মন্ত্রে অক্ষুশমুদ্রাধারা জলশুদ্ধি করিয়া ধেমুদ্রা প্রদর্শন পূর্ব্বক মূলমন্ত্র
অন্তরে অশ্রুতভাবে উচ্চারণ করিয়া তস্বমুদ্রা * বোগে তিনবার ভূমিতে, সাতবার
মস্তকে জলের ছিটা দিবে ।

অনন্তর মূলমন্ত্রে প্রাণায়াম ও অঙ্গশাস করিয়া বামহস্তে একটু
জল লইয়া দক্ষিণহস্তদ্বারা আচ্ছাদনপূর্ব্বক “হং ষং রং লং বং” মন্ত্র তত্বপরি তিন
বার জপ করিবে । তৎপরে মূলমন্ত্র উচ্চারণ করিয়া বামহস্তের অঙ্গুলিচ্ছিদ্র-
পথে গলিত ঐ জল তস্বমুদ্রাধারা সাতবার বিন্দু বিন্দু নিজ মস্তকে দিবে এবং
বামহস্তের অবশিষ্ট জল দক্ষিণহস্তে লইয়া উহাকে তেজোময় চিন্তা করতঃ
বামনাসিকাধারা আকর্ষণ করিয়া দেহের পাপ জলে মিলিত ও তৎসম্মিলনে
ঐ জল কৃষ্ণবর্ণ হইয়াছে, এইরূপ ভাবনা করিয়া দক্ষিণনাসিকাপথে ঐ জল

* তস্বমুদ্রা—দক্ষিণহস্ত অধোমুখ করতঃ মধ্যমা ও অনামিকা অঙ্গুলির অগ্রভাগে
অঙ্গুষ্ঠাঙ্গুলির অগ্রভাগ বোগ করিলে তস্বমুদ্রা হয় ।

বাহির করিয়া বামহস্ততলে নিক্ষেপ করিবে এবং তথা হইতে “ফটু” এই মন্ত্রে ভূমিতে পরিত্যাগ করিবে। ইহাকে অঘমর্ষণ বলে।

তৎপরে হাত ধুইয়া বৈদিক আচমন করতঃ “হ্রীং হংসঃ ইদমর্ধ্যং সূর্যায় স্বাহা” এই মন্ত্রে সূর্য্যার্ঘ্য স্বরূপ এক অঞ্জলি জল দান করিবে। তদনন্তর “ওঁ সূর্য্যমণ্ডলস্থায়ৈ অমুক দেবতায়ৈ নমঃ” (অমুকদেবতাস্থলে, স্বীয় ইষ্টদেবতার নাম মনে মনে করিবে) বলিয়া তিন অঞ্জলি জল অর্ঘ্যস্বরূপ ইষ্টদেবতাকে দিবে। প্রাতঃ, মধ্যাহ্ন ও সায়াহ্ন—যখন যে সন্ধ্যা তখনকার নিম্নলিখিত ধ্যান পূর্ব্বক যিনি যে দেবতার উপাসক, তিনি সেই দেবতার গায়ত্রী দশ বা একশত আট বার জপ করিবেন। গায়ত্রী “বহুদেবতার গায়ত্রী” প্রকরণে লিখিত হইয়াছে।

প্রাতঃকালে কুণ্ডলিনী শক্তিকে মূলাধারকমলে দ্রবকাঞ্চনের ত্রায় তরুণ-তপনপ্রভা চিন্তা করতঃ ধ্যান করিবে।

ওঁ উত্তাদাদিত্যসঙ্কশাং পুস্তকাক্ককরাং স্মরেৎ ।

রুক্ষাজিনধরাং ব্রাহ্মীং ধ্যায়ৈভারকিতেৎধরে ॥

মধ্যাহ্নকালে কুণ্ডলিনী শক্তিকে অনাহতকমলে কোটিভান্ডরসন্নিভা চিন্তা করতঃ ধ্যান করিবে।

ওঁ শ্রামবর্ণাং চতুর্ধ্বাং শঙ্খচক্রলসৎকরাম্ ।

গদাপন্নধরাং দেবীং সূর্য্যাসনকৃতাপ্রয়াম্ ॥

সায়াহ্নকালে কুণ্ডলিনী শক্তিকে আজ্ঞাপনে কোটিশশঙ্কসমপ্রভাবিশিষ্টা চিন্তা করতঃ ধ্যান করিবে,—

ওঁ সায়াহ্নে বরদাং দেবীং গায়ত্রীং সংস্মরেদৃষতিঃ । শুক্রাং শুক্রাধ্বরধরাং সূর্য্যাসনকৃতাপ্রয়াম্ । ত্রিনেত্র্যাং বরদাং পাশং শূলঞ্চ নুকরোটিকাম্ । সূর্য্যমণ্ডল-মধ্যস্থ্যাং ধ্যায়ন্ দেবীং সমভ্যসেৎ ॥

জপান্তে “গুহ্যতি” মন্ত্রে জপ সমর্পণ করিয়া তান্ত্রিক তর্পণ করিবে।

তান্ত্রিক তর্পণ ।

ওঁ দেবাংস্তর্পয়ামি, ওঁ ঋষীংস্তর্পয়ামি, ওঁ পিতৃংস্তর্পয়ামি, ওঁ মনুষ্যাংস্তর্পয়ামি, ওঁ গুরুংস্তর্পয়ামি, ওঁ পরমগুরুংস্তর্পয়ামি, ওঁ পরাপন্নগুরুংস্তর্পয়ামি, ওঁ পরমেষ্টীগুরুংস্তর্পয়ামি—এই সকল মন্ত্রে প্রত্যেককে জলাঞ্জলি দান করিবে। তৎপরে নিজ ইষ্টদেবতার মূলমন্ত্র মনে মনে উচ্চারণ করিয়া “অমুকদেবীং তর্পয়ামি স্বাহা।” এই মন্ত্রে তিনবার জলাঞ্জলি দিবে।

বৈষ্ণবগণ “পিতৃংস্তর্পয়ামি” এই মন্ত্রের পর “নারদং তর্পয়ামি, পর্কৃতং তর্পয়ামি, বিষ্ণুং তর্পয়ামি, নিশঠং তর্পয়ামি, উদ্ধবং তর্পয়ামি, দারুকং তর্পয়ামি, বিষকসেনং তর্পয়ামি, শৈলেয়ং তর্পয়ামি,”—এই মন্ত্রে তর্পণ করিয়া তৎপরে “গুরুংস্তর্পয়ামি” প্রভৃতি তর্পণ করিবে। ইষ্টদেবতার তর্পণ স্থলে, মূলমন্ত্র উচ্চারণ করিয়া “অমুকদেবং তর্পয়ামি নমঃ” বলিবে। শৈবগণ ঐরূপে “অমুক দেবং তর্পয়ামি” বলিবে। তর্পণের পর যথাশক্তি জপ করিয়া “গুহ্যতি”— মন্ত্রে জপ সমর্পণ করিয়া ইষ্টদেবতার প্রণামমন্ত্র পাঠপূর্বক প্রণাম করিবে।

বৈদিক তর্পণ-বিধি ।

নাস্তিক্য-ভাবাৎ যশ্চাপি ন তর্পয়তি বৈ স্মৃতঃ ।

পিবস্তি দেহরুধিরং পিতরো বৈ জলাধিনঃ ॥

নাস্তিক্য-প্রণোদিত হইয়া যে ব্যক্তি পিতৃদিগের তর্পণ না করে, পিতৃগণ জলপ্রার্থী হইয়া তাহার দেহরুধির পান করিয়া থাকেন। অতএব আয়ু বল ধর্ম ও স্বাস্থ্যকামী ব্যক্তিগণ তর্পণ করিতে বিন্মৃত হইবেন না।

স্নাত্তর্পনাসা দেবপিতৃতর্পণমন্ত্ৰস্য এব কুর্যাৎ । পরিবর্জিতবানাস্ত তীরে সমুত্তীর্ষ্যেতি ॥—বিষ্ণু ।

স্নান করিয়া জলে দাঁড়াইয়া আর্দ্রবস্ত্রে তর্পণ করিবে। আর্দ্রবস্ত্র পরিত্যাগ করিয়া তর্পণ করিতে হইলে তীরে উঠিয়া তর্পণ করিবে।

পাত্নান্না জলমাদায় শুচৌ পাত্নাস্তরে ক্ষিপেৎ ।

জলপূর্ণেহথবা গর্ভে ন স্থানে তু বিবর্হিষি ॥ ইতি হারীত ।

উদ্ধৃতজলে তর্পণ করিতে হইলে, কোন পাত্রে জল রাখিয়া সেই পাত্র হইতে জল লইয়া অথ পবিত্র পাত্রে কিম্বা জলপূর্ণ গর্ভে তর্পণের জল নিক্ষেপ করিবে। কখনও কুশশূন্য স্থানে তর্পণের জল নিক্ষেপ করিবে না।

যদুদ্ধৃতৈঃ প্রসিক্কেন্তু তিলান্ সন্নিপ্রয়েজ্জলে ।

ততোহন্থথা তু সবে্যন তিলা গ্রাহা বিচক্ষণৈঃ ॥ ইতি যাজ্ঞবল্ক্য ।

উদ্ধৃতজলে তিল মিশ্রিত করিয়া লইবে, তাহা না করিলে বামহস্তে তিল গ্রহণ করিবে।

উপবীতী—অর্থাৎ বামহস্তে যজ্ঞোপবীত রাখিয়া পূর্কান্ধিমুখে দেবতীর্থে অর্থাৎ অঙ্গুলির অগ্রভাগ দ্বারা দেবতর্পণ, যজ্ঞোপবীত মালাবৎ কর্ণলম্বিত করিয়া মনুষ্যতীর্থে সামবেদীয়গণ উত্তরাভিমুখে মনুষ্যতর্পণ, বামহস্তে যজ্ঞোপবীত

রাখিয়া দৈবতীর্থে ঋষিতর্পণ এবং দক্ষিণস্কন্ধে যজ্ঞোপবীত রাখিয়া দক্ষিণাভিমুখে পিতৃতীর্থে পিতৃতর্পণ করিবে ।

বিধিপূর্বক তিলকধারণ করতঃ পিতৃগণ, দেবগণ ও মনুষ্যদিগের তর্পণ করিবে । নাভি পর্য্যন্ত জলে দাঁড়াইয়া উর্দ্ধদৃষ্টি হইয়া চিন্তা করিবে যে, পিতৃগণ আগমন করুন এবং মৎপ্রদত্ত জলাঞ্জলি গ্রহণ করুন । এক এক ব্যক্তির নামে তিন তিন অঞ্জলি জল দান করিতে হয় । তর্পণজল ফেলিতে হইলে কুশান্তরণে নিক্ষেপ করিবে, কদাচ কোন পাত্রে বা মাটিতে তর্পণের জল ফেলিবে না । গুরুব্রহ্ম পরিয়া তর্পণ করা বিধি ।

দর্শমানং গয়াশ্রাদ্ধং তিলতর্পণমেব চ

ন জীবৎপিতৃকো ভূপ কুর্যাৎ কৃৎস্বাঘমাশ্নুয়াৎ ॥

যাহার পিতা জীবিত আছে, তাহার অমাবস্তান্নান, গয়াশ্রাদ্ধ ও তিলতর্পণে অধিকার নাই । কিন্তু প্রেতশ্রাদ্ধে তিলতর্পণ করিতে পারে ।

সংক্রান্ত্যাং নিশি সপ্তম্যাং রবিশুক্রেদিনে তথা ।

শ্রাদ্ধজন্মদিনে চৈব ন কুর্য্যান্তিলতর্পণম্ ॥

সংক্রান্তি, রাত্রিকাল, সপ্তমী তিথি, রবি ও শুক্রবার, শ্রাদ্ধদিনে এবং জন্মদিনে তিলতর্পণ করিবে না । ইহা সামান্য বিধি । কিন্তু নিম্নোক্ত বিশেষ বিধি অনুসারে নিষিদ্ধ দিনেও তিলতর্পণ করা যায়, যথা—

অয়নে বিম্ববে চৈব সংক্রান্ত্যাং গ্রহণেষু চ । উপাকর্ষণি চোৎসর্গে যুগাদৌ মৃতবাসরে ॥ সূর্য্যশুক্রেদিবारेहपि न दोषस्तिलतर्पणे । তীর্থে তিথিবিশেষে চ কার্য্যং প্রেতে চ সর্ব্বদা ॥

দক্ষিণ ও উত্তরায়ণ সংক্রান্তি, গ্রহণ, সংস্কারপূর্ব্বক বেদারজ্ঞাদি কার্য্যে, উৎসর্গে, যুগাচ্ছা ও মৃততিথিতে যদি শুক্রাদি নিষিদ্ধ বার হয়, তাহা হইলেও তিলতর্পণে দোষ হয় না । গন্ধাদি তীর্থে, তিথিবিশেষে, আর প্রেতশ্রাদ্ধে তিলতর্পণে বারাদি কোন দোষ নাই । মহালয়া অমাবস্তার পূর্ব্বপ্রতিপৎ হইতে মহালয়া অমাবস্তা পর্য্যন্ত এক পক্ষের নাম প্রেতপক্ষ । ইহাতে তিলতর্পণে কোন বারাদি দোষ নাই ॥

সামবেদীয় তর্পণপদ্ধতি :

হুঁহার আচমন করিয়া প্রাচীনাবীতী এবং দক্ষিণমুখ হইয়া করবোড়ে পাঠ করিবে ।

ওঁ কুরুক্ষেত্রং গয়া গঙ্গা প্রভাসপুষ্করাণি চ ।

তীর্থাশ্ৰেতানি পুণ্যানি তর্পণকালে ভবন্তি ॥

উপবীতী হইয়া—অর্থাৎ স্বভাবতঃ যে ভাবে উপবীত থাকে, সেই ভাবে রাখিয়া, পূর্বমুখ হইয়া নিম্নলিখিত মন্ত্রপাঠ পূর্বক দৈবতীর্থ (২২ পৃঃ ১পঃ দেখ) দ্বারা তর্পণ করিবে ।—

ওঁ ব্রহ্মা তৃপ্যতাং, ওঁ বিষ্ণুতৃপ্যতাং, ওঁ রুদ্রতৃপ্যতাং, ওঁ প্রজাপতিতৃপ্যতাং ।
ওঁ দেবা বক্ষাস্তথা নাগা গন্ধর্কাস্পরসোহসুরাঃ । ক্রূরাঃ সর্পাঃ সুপর্ণাশ্চ তরবো
জিহ্নগাঃ খগাঃ । বিদ্যাধরা জলাধারাস্তথৈবাকাশগামিনাঃ । নিরাহারাস্চ যে জীবাঃ
পাপে ধর্ম্মে রতাশ্চ যে । তেবামাপ্যায়নায়ৈতদীয়তে সলিলং ময়া ॥

অতঃপর পশ্চিমমুখ হইয়া নিবীতী অর্থাৎ মালার মত করিয়া পৈতা গলায় দিয়া নিম্নোক্ত মন্ত্র দুইবার পড়িয়া আত্মাভিমুখে দুই অঞ্জলি জলদ্বারা তর্পণ করিবে ।

ওঁ সনকশ্চ সনন্দশ্চ তৃতীয়শ্চ সনাতনঃ । কপিলশ্চাম্বরিশ্চৈব বোচুঃ
পঞ্চশিখস্তথা । সর্ক্রে তে তুপ্তিমায়ান্ত মন্দন্তেনাশ্বনা সদা ॥

উপবীতী ও পূর্বাভিমুখ হইয়া নিম্নলিখিত মন্ত্রে দৈবতীর্থদ্বারা মরীচি-
আদিকে এক এক অঞ্জলি জল প্রদানে তর্পণ করিবে ।

ওঁ মরীচিস্তৃপ্যতাং, ওঁ অত্রিস্তৃপ্যতাং, ওঁ অঙ্গিরাস্তৃপ্যতাং, ওঁ পুলস্ত্যস্তৃপ্যতাং,
ওঁ পুলহস্তৃপ্যতাং, ওঁ ক্রতুস্তৃপ্যতাং, ওঁ প্রচেতাস্তৃপ্যতাং, ওঁ বশিষ্ঠস্তৃপ্যতাং, ওঁ
ভৃগুস্তৃপ্যতাং, ওঁ নারদস্তৃপ্যতাং, ওঁ দেবাস্তৃপ্যস্তাম্ ॥

অনন্তর প্রাচীনাবীতী ও দক্ষিণমুখ হইয়া নিম্নলিখিত বাক্যে প্রত্যেককে
পিতৃতীর্থদ্বারা এক এক জলাঞ্জলি দানে তর্পণ করিবে ।

ওঁ অগ্নিষাভাঃ পিতরস্তৃপ্যস্তামেতং সতিলোদকং তেভ্যঃ স্বধা । ওঁ সোম্যাঃ
পিতরস্তৃপ্যস্তামেতং সতিলোদকং তেভ্যঃ স্বধা । ওঁ হবিষ্যন্তঃ পিতরস্তৃপ্যস্তামেতং
সতিলোদকং তেভ্যঃ স্বধা । ওঁ উয়পাঃ পিতরস্তৃপ্যস্তামেতং সতিলোদকং তেভ্যঃ
স্বধা । ওঁ স্ককালীনাঃ পিতরস্তৃপ্যস্তামেতং সতিলোদকং তেভ্যঃ স্বধা । ওঁ
বর্হিষদঃ পিতরস্তৃপ্যস্তামেতং সতিলোদকং তেভ্যঃ স্বধা । ওঁ আজ্যপাঃ পিতর-
স্তৃপ্যস্তামেতং সতিলোদকং তেভ্যঃ স্বধা ।

অতঃপর নিম্নলিখিত মন্ত্র তিনবার পাঠপূর্বক পিতৃতীর্থে তিন অঞ্জলি জল
দানে সমতর্পণ করিবে । স্বধা,—

ওঁ যমায় ধর্ম্মরাজায় মৃত্যবে চাস্তকায় চ । বৈবস্বতায় কালায় সর্কভূত-

ক্ষয় চ । ঔষুধরায় দ্বারায় নীলায় পরবেষ্টিনে । বৃকোদরায় চিত্রায় চিত্রশুণ্ডায়
বৈ নমঃ ।

যেখানে তিল না দিয়া তর্পণ করিতে হয়, সেখানে “এতৎ সতিলোদকং”
স্থলে “এতদুদকং” বলিবে এবং গজাজলে তর্পণ করা হইলে “এতৎসতিল-
গজোদকং” বা “এতদগজোদকং” বলিতে হইবে ।

অনন্তর পিতৃতর্পণ করিতে হয় । তর্পণ সমাপ্ত না হওয়া পর্যন্ত প্রাচীনা-
বীতী ও দক্ষিণমুখ হইয়া, পিতৃতীর্থের দ্বারা পিত্রাদির তর্পণ করিবে । প্রথমে
কুতাঞ্জলি হইয়া পাঠ করিবে,—

ওঁ আগচ্ছন্ত মে পিতর ইমং গৃহস্থপোহঞ্জলিম্ ।

এই মন্ত্রে পিতৃগণের আবাহন করিয়া সতিলজল গ্রহণপূর্বক নিম্নোক্ত মন্ত্র
পাঠ করিয়া সতিলজলদানে পিতৃগণের তর্পণ করিবে । যথা—

ওঁ বিষ্ণুরোম্ অমুকগোত্রঃ পিতা অমুকদেবশর্মা তৃপ্যতামেতৎসতিলোদকং
তন্মৈ স্বধা ।

এইরূপ পিতামহ, প্রপিতামহ, মাতামহ, প্রমাতামহ, বৃদ্ধপ্রমাতামহ,
ষট্‌পুরুষের তর্পণ করিবে । তদনন্তর মাতা, পিতামহী, প্রপিতামহীকে তিন
অঞ্জলি করিয়া জলদানে তর্পণ করিয়া মাতামহী, প্রমাতামহী, বৃদ্ধপ্রমাতামহী,
পিতৃব্য, মাতুল, পিতৃষসা, মাতৃষসা, ভ্রাতা, ভগিনী, শ্বশুর, শ্বাশুড়ী এবং
সপিণ্ডগণকে মন্ত্রপাঠপূর্বক এক এক অঞ্জলি জলদান করিবে । মন্ত্রে গোত্র,
নাম, সম্পর্ক ও স্ত্রীলোক হইলে “গোত্র” স্থলে “গোত্রা” এবং “দেবশর্মা”
স্থলে “দেবী” উল্লেখ করিবে ।

ভীষ্মতর্পণ—ওঁ বৈরাভ্রপদ্মগোত্রায় সাঙ্কতিপ্রবরায় চ ।

অপুত্রায় দদাম্যেতৎ সলিলং ভীষ্মবন্দনে ॥

ভীষ্মোদ্দেশে এই মন্ত্রে তিনবার তিন অঞ্জলি জল দিয়া প্রণাম করিবে ।
যথা—

ওঁ ভীষ্মঃ শাস্তনবো বীরঃ সত্যবাদী জিতেন্দ্রিয়ঃ ।

আভিরন্ডিরবাপ্নোতু পুত্রপৌত্রোচিতাং ক্রিয়াম্ ॥

অনন্তর নিম্নলিখিত মন্ত্র পাঠ করিয়া এক এক অঞ্জলি জল দিবে—

ওঁ অগ্নিদদ্ধাশ্চ যে জীবা য়েহ প্যদধ্বাঃ কুলে মম ।

ভূমৌ দন্তেন তৃপ্যন্তু তৃপ্তা বাস্তু পরাং গতিম্ ॥

(এক অঞ্জলি জল দিবে) ।

ওঁ যেহবান্ধবা বান্ধবা বা যেহজ্জন্মানি বান্ধবাঃ ।

তে তৃপ্তিমথিলাং যাস্তু যে চান্মন্তোয়কাজ্জিণঃ ॥

(এক অঞ্জলি জল দিবে) ।

ওঁ আত্রক্ষভুবনাল্লোকা দেবর্ষিপিতৃমানবাঃ । তৃপ্যস্তু পিতরঃ সর্কে মাতৃ-
মাতামহাদয়ঃ ॥ অতীতকুলকোটীনাং সপ্তদ্বীপনিবাসিনাম্ । ময়া দন্তেন
তোয়েন তৃপ্যস্তু ভুবনত্রয়ম্ ॥

এই মন্ত্রে জলাঞ্জলিত্রয় দান করিয়া নিম্নলিখিত মন্ত্রে তিন অঞ্জলি জল
দিবে,—

ওঁ আত্রক্ষস্তম্বপর্যাস্তং জগতৃপ্যতু ।

বিশেষ কারণে সমস্ত তর্পণে অশক্ত হইলে, কেবল “আত্রক্ষ” মন্ত্র পাঠ
করিয়া তর্পণ করিলেও চলিতে পারে ।

তৎপরে স্নানবস্ত্র নিষ্পীড়ন করিয়া নিম্নলিখিত মন্ত্র পাঠপূর্বক তজ্জল
ভূমিতে নিক্ষেপ করিবে । মন্ত্র যথা—

ওঁ যে চান্মাকং কুলে জাতা অপুল্লা গোত্রিণো মৃত্যোঃ ।

তে তৃপ্যস্তু ময়া দন্তং বস্ত্রনিষ্পীড়নোদকম্ ॥

কিন্তু সংক্রান্তি, পূর্ণিমা, অমাবস্তা, দ্বাদশী ও শ্রাদ্ধদিনে বস্ত্রনিষ্পীড়নোদক
তর্পণ করিবে না ।

তৎপরে পিতৃগণকে প্রণাম করিবে ।

প্রণামমন্ত্র যথা—ওঁ পিতা স্বর্গঃ পিতা ধর্মঃ পিতা হি পরমং তপঃ ।

পিতরি প্রীতিমাপনে প্রীয়ন্তে সর্কদেবতাঃ ॥

অতঃপর কৃতাজ্জলি হইয়া পাঠ করিবে,—

ওমগ্ন কৃতৈতৎ তর্পণকর্মাচ্ছিদ্রমস্ত । ওমগ্নোত্যাদি—কৃতৈহস্মিন্ তর্পণ-
কর্মাণি যদ্ যদৈগুণ্যং জাতং তদোষপ্রশমনায় ওঁ বিষ্ণুস্মরণং করিষ্যে ।

ওঁ বিষ্ণুঃ—এই মন্ত্র দশবার পাঠ করিবে ।

ওঁ অজ্ঞানাদ্ যদি বা মোহাৎ প্রচ্যবেতাধ্বরেষু বৎ । স্মরণাদেব তদ্বিষ্ণোঃ
সম্পূর্ণং স্মাদিতি শ্রুতিঃ ॥—ওঁ প্রীয়তাং পুণ্ডরীকাক্ষঃ সর্কষজ্জেশ্বরো হরিঃ ।
তস্মিংস্তুষ্ঠে জগতুষ্ঠং প্রীগিতে প্রীগিতং জগৎ ॥ ময়া যদিদং তর্পণকর্ম কৃতং
তৎসর্কং ভগবদ্বিষ্ণুচরণে সমর্পিতম্ ॥ ইতি সামবেদীয় তর্পণপদ্ধতিঃ ।

যজুর্বেদীয় ও শূদ্রতর্পণ-পদ্ধতি ।

যে সকল মন্ত্রাদিতে এবং যে প্রকারে যজুর্বেদীয়গণের তর্পণ করিতে হয়, শূদ্রেরও তাহাই, কেবল ব্রাহ্মণগণ পিত্রাদির নামে “অমুকদেবশর্শ্বন্” এবং শূদ্রগণ “অমুক দাস” বলিবে ও যে মন্ত্রে স্বধা আছে, শূদ্রের তাহাতে অধিকার না থাকায় “স্বধা” স্থলে “নমঃ” বলিবে, যজুর্বেদীয় ব্রাহ্মণগণ স্বধাই পাঠ করিবেন। আর শূদ্রগণ পিতৃতর্পণের অগ্রে এবং ব্রাহ্মণগণ পিতৃতর্পণের পরে ভীষ্মতর্পণ করিবেন। শূদ্র “ঔ” না বলিয়া “নমঃ” বলিবে।

তর্পণের বিধি ও অগ্ন্যগ্ন মন্ত্রাদি সমস্তই সামবেদীয় তর্পণের গ্রায়, কেবল পিতৃগণের বাহা পৃথক্, তাহাই লিখিত হইল।

ঔ উশস্ত্বা নি ধীমহ্যশস্তঃ সমিধীমহি। উশনুশত আ বহ পিতৃন্ হবিষে
অন্তবে। ঔ আয়াস্ত নঃ পিতরঃ সোম্যাসো অগ্নিধাত্তাঃ পথিভির্দেবঘটিনঃ।
অগ্নিন্ যজ্ঞে স্বধয়া মদন্তোহধিক্রবস্ত তেহবস্তমান্ ॥

এই মন্ত্র পাঠপূর্বক পিতৃগণের আবাহন করতঃ নিম্নলিখিত মন্ত্র তিনবার পাঠ করিয়া তিনবার জলাঞ্জলি দানে পিতৃতর্পণ করিবে। যথা—

বিষ্ণুরোম্ অমুকগোত্র পিতরমুকদেবশর্শ্বন্ এতৎ সতিলোদকং তুভ্যং স্বধা।

মাতা আদিকে নিম্নলিখিত মন্ত্র পাঠে তিনবার জল দিবে—

অমুকগোত্রে মাতরমুকী দেবি এতৎ সতিলোদকং তুভ্যং স্বধা।

যাহাকে যাহাকে যেরূপভাবে যতবার জল দিতে হইবে, তৎসমস্তই সামবেদীয় তর্পণপদ্ধতির অমুরূপ।

ঋগ্বেদীয় তর্পণ-পদ্ধতি ।

ঋগ্বেদীয় তর্পণ সমস্তই সামবেদীয়গণের মত। কেবল পিত্রাদির তর্পণ করিবার মন্ত্রাদি পৃথক্। যথা—

বিষ্ণুরোম্ অমুকগোত্রং পিতরং অমুকদেবশর্শ্বাণং স্বধা নমস্তর্পর্যামি।

মাতা আদি স্ত্রীপক্ষে মন্ত্র এইরূপ যথা—অমুকগোত্রাং মাতরং অমুকীদেবীং স্বধা নমস্তর্পর্যামি।

সংক্ষেপ মালা-সংস্কার ।

ঋদ্রাক্ষ যথা—ঋদ্রাক্ষমালা একমুখ হইতে চতুর্দশমুখ পর্য্যন্ত আছে। ইহা-
দিগের সংস্কারমন্ত্র একই প্রকারের; মুখভেদে ধারণের মন্ত্র পৃথক্।

গঞ্চগব্য ও পঞ্চামৃত দ্বারা ধৌত করিয়া নিম্নলিখিত মন্ত্র পাঠপূর্বক মালা সংস্কার করিবে। যথা—

ওঁ নমঃ শিবায়ে । ওঁ ত্র্যম্বকং যজামহে সূ গন্ধিং পুষ্টিবর্দ্ধনম্ । উর্কারুকমিব বন্ধনাম্মৃত্যোমূক্ষীয় মা মৃত্যং ॥

নিম্নলিখিত সংখ্যানুসারে যতমুখ রুদ্রাক্ষ হউক, এই মন্ত্র পড়িয়া রুদ্রাক্ষ ধারণ করিবে। যথা—

(১) মুখ হইলে ওঁ ঐং । এইরূপ (২) ওঁ শ্রীং, (৩) ওঁ ধ্রং ধ্রং, (৪) ওঁ হ্রীং হ্রঃ (৫) ওঁ হ্রীং, (৬) ওঁ ঐং হ্রীং, (৭) ওঁ হ্রীং, (৮) ওঁ রং রং, (৯) ওঁ হ্রীং, (১০) ওঁ হ্রীং, (১১) ওঁ শ্রীং, (১২) ওঁ হ্রাং হ্রীং, (১৩) ওঁ ক্ষোং নমঃ, (১৪) ওঁ তমাং ।

তুলসীমালা—পঞ্চগব্যদ্বারা মালা ধৌত করিয়া তত্পরি গায়ত্রী ও মূলমন্ত্র প্রত্যেকে আটবার করিয়া জপ করতঃ ঐ মালা বিষ্ণুকে নিবেদন করিয়া দিয়া মালায় বিষ্ণুতেজ আসিয়াছে, এইরূপ চিন্তাপূর্বক মালা ধারণ করিবে।

তৈল-ত্রক্ষণ বিধি ।

“ওঁ অশ্বথায়ৈ নমঃ”—এই মন্ত্রে দক্ষিণহস্তের মধ্যমা ও অনামিকা অঙ্গুলি দ্বারা তিনবার তিন বিন্দু তৈল ভূমিতে নিক্ষেপ করিয়া তৈল মাখিবে।

“শিরোভ্যঙ্গাবশিষ্টেন তৈলেনাঙ্গং ন লেপয়েৎ ।”

মস্তকে তৈল মাখিয়া তদবশিষ্ট তৈল দিয়া দেহের অগ্রাঙ্গ অঙ্গাদি লেপন করিবে না। অঙ্গে নিম্নদিক হইতে উপরের দিকে তৈল মাখিতে হয়।

যেখানে তৈল মাখিবার নিষেধ আছে, সেখানে তিলতৈল মাখিবে না। কারণ—

তৈলাভ্যঙ্গনিষেধে তু তিলতৈলং নিষিধ্যতে । দ্ব্যতঞ্চ সার্ষপং তৈলং যতৈলং পুষ্পবাসিতম্ । অদ্বষ্টং পক্‌তৈলঞ্চ স্নানাভ্যঙ্গে তু নিত্যশঃ ॥

তৈল মাখিতে নিষেধ থাকিলে, কেবল তিলতৈলই বৃদ্ধিতে হইবে। দ্ব্যত, সার্ষপতৈল, পুষ্পবাসিত এবং পক্‌তৈল ব্যবহারে কোন দোষ নাই।

প্রাতঃস্নানে ব্রতে শ্রাদ্ধে দ্বাদশাং গ্রহণে তথা ।

মণ্ডলেপসমং তৈলং তন্মাতৈলং বিবর্জয়েৎ ॥

প্রাতঃস্নানে, ব্রতদিনে, শ্রাদ্ধদিনে, দ্বাদশীতে, চন্দ্র ও সূর্য্যগ্রহণে তৈল মাখিতে নাই। ঐ সকল দিনে তৈল মণ্ড তুল্য হয়।

স্নানবিধি ।

অন্নাত্না নাচরেং কর্ম জপহোমাদি কিঞ্চন । লালান্বেদসমাকীর্ণঃ শয়না-
হুখিতঃ পুমান্ ॥ অত্যন্তমলিনঃ কারো নবচ্ছিদ্রসমধিতঃ । শবন্ত্যেব দিবারাত্রং
প্রাতঃস্নানং বিশোধনম্ ॥

অন্নাত অবস্থায় জপ, পূজা, হোমাদি কোন কর্মই করিবে না । নবচ্ছিদ্র
সমধিত মালিন্যসমাকীর্ণ দেহে কোন না কোন প্রকারে মল রক্ষিত হয়, অতএব
শয্যা হইতে উঠিয়া স্নান করিয়া পূজা করিবে ।

মান্ত্বং ভৌমং তথাগ্নেয়ং বায়ব্যং দিব্যমেব চ ।

বারুণং মানসমৈকৈব সপ্তস্নানং প্রকীৰ্ত্তিতম্ ॥

মান্ত্ব, ভৌম, আগ্নেয়, বায়ব্য, দিব্য, বারুণ ও মানস এই সপ্তবিধ স্নান ।
ইহার যে কোন প্রকার স্নান করিলেই মানব শুদ্ধিলাভ করিতে পারে, কিন্তু
বারুণ ও মান্ত্ব স্নানই প্রশস্ত । আপো হি ঠা ইত্যাদি মন্ত্রপাঠপূর্ব্বক মার্জ্জনকে
মান্ত্ব স্নান, সর্বাঙ্গে মৃত্তিকালেপন করিলে ভৌম স্নান, হোমাদিগ্নির বা গোময়ভস্ম
অঙ্গে লেপন করিলে আগ্নেয় স্নান, গোপদরজঃপ্রবহমান বায়ুতে শরীর শীতল
হওয়া পর্য্যন্ত রক্ষা করিলে বায়ব্য স্নান, স্বল্পবৃষ্টিতে দেহ আর্দ্র করিলে দিব্য
স্নান, জলে অবগাহন করার নাম বারুণ স্নান এবং বিষ্ণুচিস্তনদ্বারা মানস স্নান
হইয়া থাকে ।

অবগাহন-স্নানপদ্ধতি ।

নাভিসম জলে শ্রোতের দিকে মুখ করিয়া, আর শ্রোতহীনজলে হৃদ্যের
দিকে মুখ করিয়া, হস্তদ্বারা চক্ষুকর্ণাদি আচ্ছাদন করতঃ ডুব দিয়া নিম্নলিখিত
মন্ত্রাদি পাঠপূর্ব্বক পুনরায় ডুব দিবে ।

অস্ত্রের উৎসর্গ করা জলাশয়ে স্নান করিতে হইলে নিম্নোক্তমন্ত্র পাঠ করিয়া
তিন বা পাঁচ তাল মাটি তুলিয়া জীরে নিক্ষেপ করিবে । মন্ত্র বধা—

ওঁ উত্তিষ্ঠোত্তিষ্ঠ পঙ্ক ভং ত্যজ পুণ্যং পরশ্চ চ ।

পাপানি বিলয়ং যাস্তু শাস্তিং দেহি সদা মম ॥

স্নান-মন্ত্র—আচমন করিয়া হাতযোড় করিয়া পাঠ করিবে,—

ওঁ কুরুক্ষেত্রং গয়া গঙ্গা প্রভাসপুষ্করাশি চ ।

তীর্থান্যেতানি পুণ্যানি স্নানকালে ভবন্তি ॥

অনন্তর নিম্নলিখিত মন্ত্রে সংকল্প করিবে,—

বিষ্ণুরোষ্ তৎসদৃশ (জীলোক বা শূদ্র হইলে, “বিষ্ণুর্নমোহং” বলিবে)

অমুকে মাসি অমুকে পক্ষে অমুকতিথৌ অমুকগোত্রঃ শ্রীঅমুকদেবশর্মা
(স্ত্রীলোক হইলে গোত্রা ও দেবী, শুদ্ধ হইলে দাসঃ ও দাসী) শ্রীবিষ্ণুপ্রীতি-
কামঃ অগ্নিন্ জলে স্নানমহং করিষ্যে ॥

“ওঁ গঙ্গে চ যমুনে”—ইত্যাদি মন্ত্রে সেই জলে অক্ষুশমূদ্রাধারা তীর্থ
আবাহন করিয়া কৃতাজ্জলি হইয়া পাঠ করিবে,—

ওঁ বিষ্ণুপাদপ্রস্থতাসি বৈষ্ণবী বিষ্ণুপূজিতা । পাহি নত্বেনসস্তম্মাদাজন্মমরণা-
স্তিকাতং ॥ তিশ্রঃ কোটোহর্দ্ধকোটি চ তীর্থানাং বায়ুরব্রবীৎ । দিবি ভুব্যস্তরীক্ষে
চ তানি তে সস্ত জাহবি ॥ নন্দিনীত্যেব তে নাম দেবেষু নলিনীতি চ । বৃন্দা
পৃথ্বী চ স্তভগা বিশ্বকায় শিবামৃত্য ॥ বিষ্ণাধরী স্তপ্রসন্ন তথা লোকপ্রসাদিনী ।
ক্ষেমা চ জাহবী চৈব শাস্তা শাস্তিপ্রদায়িনী ॥ এতানি পুণ্যনামানি স্নানকালে
চ যঃ পঠেৎ । ভবেৎ সন্নিহিতা তত্র গঙ্গা ত্রিপথগামিনী ॥ ওঁ ভাগীরথি ভোগ-
বতি জাহবি ত্রিদশেধরি । জয়ি স্নানং করোম্যচ্চ পাপং মে হর জাহবি ॥

অনন্তর “ওঁ নারায়ণায় নমঃ” এই মন্ত্রে তিন অঞ্জলি জল মস্তকে দিয়া
নিম্নোক্ত মন্ত্রে মৃত্তিকা উদ্ধৃত করিয়া সর্কাজে বিলেপন করিয়া স্নান করিবে ;
মন্ত্র যথা—

ওঁ অশ্বক্রান্তে রথক্রান্তে বিষ্ণুক্রান্তে বসুকরে । মৃত্তিকে হর মে পাপং যন্নয়া
ছুক্তং কৃতম্ । উদ্ধৃতাসি বরাহেণ কৃষ্ণেন শতবাহনা । আরুহ মম গাত্রাণি
সর্কং পাপং প্রমোচয় ॥

গঙ্গাস্নান ।

সমস্তই সাধারণ স্নানের নিয়ম, কেবল গঙ্গাতীরে উপস্থিত হইয়া একটা
মন্ত্র ও স্নানের সময় একটা মন্ত্র, এই দুইটা অতিরিক্ত মন্ত্র পাঠ করিতে হয়—

মন্ত্র দুইটা যথা—

কৃতাজ্জলি মন্ত্র—ওঁ গঙ্গে দেবি জগন্মাতঃ পাদাভ্যাং সলিলং তব । স্পৃশামী-
ত্যপরাধং মে প্রসন্ন্য কস্তমর্হসি ॥ স্বর্গারোহণসোপানং স্বর্গীয়মুদকং শুভে ।
অতঃ স্পৃশামি পাদাভ্যাং গঙ্গে দেবি নমোহস্ত তে ॥

স্নান-মন্ত্র—ওঁ বিষ্ণুপাদার্ঘ্যসম্বৃত্তে গঙ্গে ত্রিপথগামিনি । ধর্মদ্রবীতি বিখ্যাতে
পাপং মে হর জাহবি ॥ শ্রদ্ধয়া ভক্তিসম্পন্নে শ্রীমাতর্দেবি জাহবি । অমৃতেনাশ্বনা
দেবি ভাগীরথি পুনীহি মাম্ ॥

প্রাতঃস্নান ।

তুলা-মকর-মেবেষু প্রাতঃস্নানং বিধীয়তে ।

নিরামিষং হবিষ্যং বা মহাপাতকনাশনম্ ॥

কার্ত্তিক, মাঘ ও বৈশাখমাসে প্রাতঃস্নানের বিধি আছে। এই সকল মাসে প্রাতঃস্নান ও নিরামিষ বা হবিষ্যাশী হইলে মহাপাতক বিনষ্ট হয়। স্নানের মন্ত্রাদি সমস্তই সাধারণ স্নানের মত, বিশেষ মন্ত্র এই,—

কার্ত্তিকমাসীয় প্রাতঃস্নান-মন্ত্র—ওঁ কার্ত্তিকেহং করিষ্যামি প্রাতঃস্নানং জনাৰ্দ্দিন । প্রীত্যর্থং তব দেবেশ দামোদর ময়া সহ ॥

মাঘমাসের প্রাতঃস্নান-মন্ত্র—ওঁ মাঘমাসমিমং পুণ্যং স্নাম্যাহং দেব মাধব । তীর্থস্তাস্ত্র জলে নিত্যং প্রসীদ ভগবন্ হরে ॥ ওঁ দুঃখদারিদ্রানাশায় শ্রীবিষ্ণেঃ স্তোত্রণায় চ । প্রাতঃস্নানং করোম্যচ্চ মাঘে পাপবিনাশনম্ ॥ মকরহে রবৌ মাঘে গোবিন্দাচ্যুত মাধব । স্নানেনানেন হে দেব যথোক্তফলদো ভব ॥ ওঁ দিবাকর জগন্নাথ প্রভাকর নমোহস্ত তে । পরিপূর্ণং কুরুষেদং মাঘস্নানং মহাব্রতম্ ॥

তুলসীচয়নাদি বিধি ।

পূর্ণিমায়ামমায়াক্ষ দ্বাদশ্যাং রবিসংক্রমে । তৈলাভাজে তথাস্নাতে মধ্যাহ্নে নিশিসন্ধায়োঃ । অশুচ্যশৌচকালে চ রাত্রিবাসোহস্থিতে তথা । তুলসীং যে চ ছিন্দন্তি তে ছিন্দন্তি হরেঃ শিরঃ ॥

পূর্ণিমা, অমাবস্তা, দ্বাদশী ও রবিসংক্রমণে, তৈল মাখিয়া, স্নাত অবস্থায়, রাত্রিতে, উভয় সন্ধ্যাকালে, অশুচি অবস্থায়, অশৌচকালে এবং রাত্রিবাস বস্ত্রে তুলসীচয়ন করিতে নাই ।

পত্রাণাং চয়নে বিপ্র ভগ্না শাখা যদা ভবেৎ ।

তদা হৃদি ব্যথা বিক্ষোদ্যতীয়েতে তুলসীপতেঃ ॥

তুলসীপত্র চয়নকালে যদি শাখা ভাঙ্গিয়া যায়, তবে বিষ্ণুর হৃদয়ে ব্যথা প্রদান করা হয় ।

কল্পতালত্রয়ং দত্ত্বা চিনুমান্তুলসীদলম্ ।

যথা ন কম্পতে শাখা তুলস্তা দ্বিজসন্তম ॥

বারত্ৰয় করতালি দিয়া তুলসীর শাখা কম্পন না হয়, এমনভাবে বামহস্ত দ্বারা শাখা ধরিয়া দক্ষিণহস্ত দ্বারা মঞ্জরীবৃন্ত সহ তুলসীপত্র চয়ন করিবে ।

অন্নাত্মা তুলসীং ছিত্বা যঃ পূজাং কুরুতে নরঃ ।

সোহপরাধী ভবেন্নিত্যং তৎ সৰ্বং নিফলং ভবেৎ ॥

অন্নাত অবস্থায় তুলসী চয়ন করিয়া যে ব্যক্তি পূজা করে, সে অপরাধী হয় এবং তাহার সমস্ত পূজা নিফল হইয়া থাকে । অন্তএব ন্নান করিয়াই তুলসী চয়ন করিবে ।

তুলসী চয়নমন্ত্র—ওঁ তুলশ্চমৃতনামাসি সদা স্বং কেশবপ্রিয়ে । কেশবার্থে চিনোমি ত্বাং বরদা ভব শোভনে ॥ ত্বদঙ্গসম্ভবৈঃ পত্রৈঃ পূজয়ামি যথা হরিম্ । তথা কুরু পবিত্রাজি কলৌ মলবিনাশিনি ।

তুলসী-ন্নানমন্ত্র—ওঁ গোবিন্দবল্লাভং দেবীং জগচ্চৈতন্মকারিণীম্ ।

স্নাপয়ামি জগদ্ধাত্রীং বিষ্ণুভক্তিপ্রদায়িনীম্ ॥

তুলসী-প্রণাম—ওঁ বৃন্দায়ৈ তুলসীদেব্যৈ প্রিয়ায়ৈ কেশবস্ত চ ।

বিষ্ণুভক্তিপ্রদে দেবি সত্যবর্ত্যে নমোনমঃ ॥

বিষ্ণুপত্র-চয়নাদি-বিধি ।

চয়নমন্ত্র—ওঁ পুণ্যবৃক্ষ মহাভাগ মালুর শ্রীফল প্রভো ।

মহেশপূজনার্থায় স্বংপত্রাণি চিনোম্যহম্ ।

জলদানমন্ত্র—ওঁ শ্রীফল শ্রীনিকেতোহসি সদা বিজয়বর্ধন ।

ধর্মার্থকামমোক্ষায় স্নাপয়ামি শিবপ্রিয় ॥

প্রণামমন্ত্র—ওঁ মহাদেবপ্রিয়করো বাসুদেবপ্রিয়ঃ সদা ।

উমাপ্রীতিকরো বৃক্ষো বিষ্ণুরূপ নমোহস্ত তে ॥

অশ্বথবৃক্ষে জলদান-মন্ত্র ।

ওঁ চক্ষুঃস্পন্দং ভূজস্পন্দং তথা দ্রুঃস্বপ্নদর্শনম্ । শক্রগাঞ্চ সমুখানমশ্বথ শময়ান্তু মে । অশ্বথরূপিন্ ভগবন্ প্রীয়তাং মে জনাৰ্দ্দন ॥

প্রণাম—ওঁ অগ্রে ব্রহ্মা মূলে বিষ্ণুঃ শাখায়াঞ্চ মহেশ্বরঃ ।

পত্রে দেবগণাঃ সৰ্ব্বৈ বৃক্ষরাজ নমোহস্ত তে ॥

শ্রীবিষ্ণুচরণামৃত-পান-মন্ত্র ।

ওঁ কৃষ্ণ কৃষ্ণ মহাবাহো ভক্তানাশান্তিনাশন । সৰ্ব্বাপাপপ্রশমনং পাদোদকং প্রয়চ্ছ মে ॥ অকালমৃত্যুহরণং সৰ্ব্বব্যাদিধিনাশনম্ । বিষ্ণুপাদোদকং গীত্বা শিরসা ধারণাম্যহম্ ॥

ব্রাহ্মণ-পাদোদক-পান-মন্ত্র ।

ঔ ব্রহ্মাণ্ডোদরমধ্যে তু যানি তীর্থানি সন্তি বৈ । তানি সর্কানি তীর্থানি সন্তি বিপ্রপাদোদকে ॥ বিপ্রপাদোদকং পীত্বা যাবন্তিষ্ঠতি মেদিনী । তাবৎ পুঙ্করপাত্রেণ পিবন্তি পিতরোদকম্ ॥

শান্তিস্বস্ত্যয়ন-।

অদৃষ্ট ও পুঙ্করকার লইয়া মানব । অদৃষ্ট বা কৰ্ম্মফলজনিত গ্রহাদি বিরুদ্ধ হইয়া অমঙ্গল সংঘটনে প্রবৃত্ত হইলে, তাহার মঙ্গলজন্তু শান্তিস্বস্ত্যয়ন করা আবশ্যিক ।—এই উদ্ভোগ ও কৰ্ম্মকেই পুঙ্করকার বলা যাইতে পারে । যে ধৰ্ম্ম-কার্যের অনুষ্ঠানে বিরুদ্ধগ্রহদোষ নিবারণ ও ভূতাদির উপদ্রব প্রশমন এবং রোগাদি ত্রিবিধ অনিষ্ট নিবারিত হয়, তাহার নাম শান্তি এবং ভাবিমঙ্গলকামনায় যে ধৰ্ম্ম-কার্য করা যায়, তাহার নাম স্বস্ত্যয়ন ।

এই সকল কার্যে ফললাভ করিতে হইলে অভিজ্ঞ পুরোহিত দ্বারাই যথাবিধি অনুষ্ঠান করা কর্তব্য । অনভিজ্ঞ পুরোহিত দ্বারা কার্য করাইলে সফল না হইয়া কার্য্যদোষে বরং সময়ে সময়ে বিপরীত ফলই ঘটয়া থাকে । অভিজ্ঞ পুরোহিত দ্বারা ক্রিয়া করাইলে শান্তিস্বস্ত্যয়নের ফল হাতে হাতে পাওয়া যায় ।

শুভগ্রহাৰ্কবারেষু মূহুক্ষিপ্ৰঃ্ৰবেষু চ ।

শুভরাশিবিলায়েষু শুভশান্তিকপৌষ্টিকম্ ॥

শুক্ৰ, সোম, বুধ, বৃহস্পতি এবং রবিবারে শুক্লপক্ষে কৰ্ম্মকৰ্ত্তার শুভলগ্নে শুভরাশিতে, শুভতিথি, যোগ এবং করণে, চিত্রা, অম্বরাধা, মৃগশিরা, রেবতী, পুষ্যা, অশ্বিনী, হস্তা, উত্তরফল্গুনী, উত্তরাষাঢ়া, উত্তরভাদ্রপদ ও রোহিণীনক্ষত্রে শান্তিস্বস্ত্যয়নাদি কার্য্য প্রশস্ত ।

ক্লুদ্র ক্লুদ্র আপদ্ নাশের জন্তু নিম্নলিখিত ব্যবস্থামতে শান্তি করা যাইতে পারে ।

পাঠেচ্চাণ্ডীং জপেদ্ধূর্গাং পূজয়েৎ পার্ধিবং শিবম্ ।

কারয়েদ্ধরিনামানি কলৌ কার্য্যং চতুষ্টিয়ম্ ॥

চণ্ডীপাঠ, দুর্গানামজপ, পার্ধিব শিবপূজা এবং হরিনামকীৰ্ত্তন (খোল করতাল সহযোগে হরিনামসংকীৰ্ত্তন) ও বিষ্ণুর সহস্র নামাদি স্তব পাঠ করিবে । এই চারিটা কার্যের অনুষ্ঠানে মানবের সকল আপদের শান্তি হয় ।

পঞ্চাঙ্গ-স্বস্ত্যয়ন ।

চণ্ডীপাঠ, দুর্গামন্ত্রজপ, পার্শ্ব শিবপূজা, নারায়ণে তুলসীদান ও মধুসূদনমন্ত্র জপ, ইহাকে পঞ্চাঙ্গ-স্বস্ত্যয়ন বলে ।

চণ্ডীপাঠের সংকল্প,—বিষ্ণুরোম্ তৎসদৃশ্য অমুকে মাসি অমুকে পক্ষে অমুকতিথৌ অমুকগোত্রঃ শ্রীঅমুকদেবশর্মা (এইখানে পুরোহিতের নাম গোত্র হইবে), অমুকগোত্রশ্চ অমুকদেবশর্মাণঃ সর্বাংগাচ্ছান্তিপূর্বক-বাটিতি-মনোহভীষ্টসিদ্ধিকামঃ (রোগাদি শাস্তির জন্য হইলে—গোচরবিলম্বাদি স্থানাব-স্থিতরব্যাদিনবগ্রহসংসূচিত-সংসূচ্যমান-সংসূচয়িষ্যমাণসর্কারিষ্টপ্রশমন-পূর্বক জীব-বদেতৎস্বলশরীরাবিরোধেনোৎপন্নামুকরোগাণাং বাটিতিপ্রশমনকামঃ) শ্রীকৃষ্ণ-দ্বৈপায়নাভিধানমহর্ষিবেদব্যাস-প্রোক্ত-জয়াথ্যমার্কণ্ডেয়পুরাণান্তর্গত ঔ মার্কণ্ডেয় উবাচ । সাবর্ণিঃ সূর্য্যতনয়ো যো মনুঃ কথ্যতেহষ্টম ইত্যাদি এবং দেব্যা বরং লক্ষ্মী সুরথঃ ক্ষত্রিয়র্ষভঃ । সূর্য্যাজ্জন্ম সমাসাচ্চ সাবর্ণির্ভবিতা মনুঃ ইতি মার্কণ্ডেয়পুরাণে সাবর্ণিকে মন্বন্তরে দেবীমাহাত্ম্যে দেবীমাহাত্ম্যং সমাপ্তমিত্যন্তশ্চ দেবীমাহাত্ম্যশ্চ একাবৃত্তি (ত্রিরাবৃত্তি বা)—পাঠকর্মাংগ করিষ্যামি ।

দুর্গামন্ত্র জপের সংকল্প,—বিষ্ণুরোম্ অগ্নেত্যাদি শ্রীদুর্গাপ্রীতিকামঃ অষ্টোত্তর-শতসংখ্যকং (বা অষ্টোত্তরসহস্রসংখ্যকং) ঔ দুর্গে দুর্গে রক্ষণি স্বাহেতি মন্ত্র-জপমহং করিষ্যামি ।

জপমন্ত্র, —ঔ দুর্গে দুর্গে রক্ষণি স্বাহা ।

যত সংখ্যক সংকল্প করা হয়, তাহার চতুর্গুণ জপ করিতে হইবে ।

পার্শ্ব শিবপূজার সংকল্প,—অগ্নেত্যাদি—শিবলিঙ্গাধিকরণক-শিবপ্রীতিকামঃ ইয়ংসংখ্যক-পার্শ্বশিবলিঙ্গপূজনমহং করিষ্যামি ।

তুলসীদানের সংকল্প,—অগ্নেত্যাদি—শ্রীবিষ্ণুপ্রীতিকামঃ ঔ নমস্তে বহুরূপায় বিষ্ণবে পরমাত্মনে স্বাহেতি মন্ত্রেণ বিষ্ণবে অষ্টোত্তরশতসংখ্যকং (বা ষড়্ছা দানের সংখ্যা) সচন্দনতুলসীপত্রদানমহং করিষ্যামি ।

তুলসীদান-মন্ত্র,—ঔ নমস্তে বহুরূপায় বিষ্ণবে পরমাত্মনে স্বাহা ।

মধুসূদনমন্ত্র জপের সংকল্প,—বিষ্ণুরোমিত্যাদি শ্রীবিষ্ণুপ্রীতিকামঃ অষ্টোত্তর-শতং (ষড়্ছাসংখ্যক) ঔ নমো ভগবতে বাসুদেবায়ৈতি মন্ত্রজপমহং করিষ্যামি । জপমন্ত্র,—ঔ নমো ভগবতে বাসুদেবায় ।

নবগ্রহ-শাস্তি ।

নবগ্রহের মধ্যে যে গ্রহ প্রতিকূল হইয়াছে, নিম্নোক্তপ্রকারে পূজা-জপ-হোমাদি করিলে তাহার শাস্তি হইয়া থাকে । সঙ্কল্পাদি পূর্বোক্ত বিধানে করা কর্তব্য এবং গণেশাদি দেবতার পূজাদি অস্ত্রান্ত্র দেবতার পূজাপদ্ধতির স্থায়ই করিতে হয় ।

রবির ধ্যান,—ওঁ ক্ষত্রিয়ং কাশ্মপং রক্তং কালিঙ্গং দ্বাদশাঙ্গুলম্ । পদ্মহস্তদ্বয়ং পূর্বাননং সপ্তাশ্ববাহনম্ । শিবাধিদেবতং সূর্য্যং বহ্নিপ্রত্যধিদেবতম্ ॥

প্রণাম—ওঁ জবাকুসুমসঙ্কাশং কাশ্মপেয়ং মহাদ্র্যতিম্ ।

ধ্বাস্তারিং সর্কপাপম্বং প্রণতোহস্মি দিবা করম্ ॥

মন্ত্র—ওঁ হ্রীং হ্রীং সূর্য্যায় ।

উর্দ্ধপাণি করিয়া শৈবমালাতে জপ করিবে । জপের সংখ্যা ছয় হাজার, হোম ছয় শত, তর্পণ যাইট, অভিষেক ছয়, ব্রাহ্মণভোজন এক, গুড়মিশ্রিত তণ্ডুল বলি । পূজাদ্রব্য—রক্তচন্দন, গুগ্‌গুল, ধূপ, রক্তপুষ্প, মালা বস্ত্র প্রভৃতি ।

হোমে—কপিল নামক অগ্নি, আকন্দকাষ্ঠের সমিধ্ ।

যথাশক্তি অধিদেবতার পূজা করিবে ।

অধিদেবতা—দক্ষিণে শিব, বামে বহ্নি । রক্তবর্ণ মণ্ডলমধ্যস্থ বর্জুল ।

দক্ষিণা ও দান—ধেনু, রক্তবর্ণ-পট্টবস্ত্র, প্রবাল, তাম্র ও উপপবীত ।

সোমের ধ্যান—ওঁ সামুদ্রং বৈশ্যামাত্রেয়ং হস্তমাত্রং সিতাশ্বরম্ । শ্বেতং দ্বিবাছং বরদং দক্ষিণং সগদেতরম্ ॥ দশাশ্বং শ্বেতপদ্মস্থং বিচিস্ত্যোমাধিদেবতম্ । জলপ্রত্যধিদেবঞ্চ সূর্য্যাস্ত্রমাহ্বয়েত্তথা ।

প্রণাম—ওঁ দিব্যশঙ্খতুবারাভং ক্ষীরোদার্ণবসম্ভবম্ ।

নমামি শশিনং ভক্ত্যা শস্তোমূর্কুটভূষণম্ ॥

মন্ত্র—ওঁ ঐং ক্লীং সোমায় ।

অধঃপাণি ও শক্তিমালাতে জপ করিবে । জপের সংখ্যা পনের হাজার, হোম একহাজার পাঁচশত । তর্পণ একশত পঞ্চাশ । অভিষেক পনের । ব্রাহ্মণভোজন দুই ও দুইজন কাপালিক ভোজন করাইবে । পলাশকাষ্ঠের সমিধ্ । পূজাদ্রব্য—গুরুপুষ্প, বস্ত্র, মালা, আভরণ, শ্বেতচন্দন ও সরলধূপ ।

বলিদ্রব্য—দুত পায়স । পিঙ্গল নামক অগ্নি । অধিদেবতা উমা, প্রত্যধি-দেবতা জল । দক্ষিণ—শঙ্খ । দান—পট্টবস্ত্র, গুরুধেনু, ক্ষীরপূরিত শঙ্খ ও রক্তনির্মিত চন্দ্র ।

মঙ্গলের ধ্যান—ওঁ আবস্ত্যং ক্ষত্রিয়ং রক্তং মেঘস্থং চতুরঙ্গুলম্ । আরক্ত-

মাণ্যবসনং ভারবাজং চতুর্ভূজম্ । দক্ষিণোর্দ্ধক্রমাচ্ছক্তি-বরাভয়গদাকরম্ ।
আদিত্যাভিমুখং দেবং তদ্বদেব সমাহ্বয়েৎ । স্বনাধিদৈবতং ভৌমং ক্ষিত্তি-
প্রত্যাদিদৈবতম্ ।

প্রণাম—ওঁ ধরণীগর্ভসন্তুতং বিদ্যাপুঞ্জসমপ্রভম্ ।

কুমারং শক্তিহস্তঞ্চ লোহিতাঙ্গং নমাম্যহম্ ॥

মন্ত্র—ওঁ হুং ত্রীং মঙ্গলায় ।

উর্দ্ধপাণি ও শৈবমালাতে জপ । জপের সংখ্যা আটহাজার । হোম আট
শত । তর্পণ আশী । অভিবেক আট । ব্রাহ্মণভোজন এক । ভিক্ষুকভোজন এক ।

হোম—ধূম্র নামক অগ্নি, খদিরকাষ্ঠের সমিধ্ । অধিদেবতা স্বন্দ, প্রত্যাদি-
দেবতা ক্ষিত্তি ।

পূজাদ্রব্য—কুঙ্কুম, চন্দন, রক্তপুষ্পাদি, দেবদারু ধূপ । দক্ষিণা—রক্তবর্ণ বৃষ ।

দান—রক্তবর্ণ বস্ত্র, প্রবাল, রক্তবর্ণ বৃষ, মসুর ও তাত্র ।

বৃষের ধ্যান—ওঁ মাগধং দ্যঙ্গুলাত্রেয়ং বৈশ্বং পীতং চতুর্ভূজম্ । বামোর্দ্ধ-
ক্রমতশ্চন্দ্র-গদাবরদখঞ্জিনম্ ॥ সূর্যাস্ত্রং সিংহগং সৌম্যং পীতবস্ত্রং তথাহ্বয়েৎ ।
নারায়ণাধিদৈবঞ্চ বিষ্ণুপ্রত্যাদিদৈবতম্ ॥

প্রণাম—ওঁ প্রিয়ঙ্কুলিকাশ্রামং রূপেণাপ্রতিমং বৃধম্ ।

সৌম্যং সর্কগুণোপেতং নমামি শশিনঃ স্মৃতম্ ।

মন্ত্র—ওঁ ঐং জ্বীং ত্রীং বৃধায় ।

স্তরূপাণি ও শৈবমালাতে জপ করিতে হয় । জপের সংখ্যা সতর হাজার ।
হোম সতর শত । তর্পণ একশত সতর । অভিবেক সতর । ব্রাহ্মণভোজন
দুই ও শিশুভোজন এক । হোমে—জঠর নামক অগ্নি, অপামার্গের সমিধ্ ।

পূজাদ্রব্য—পীতপুষ্পাদি, ধূপ, বস্ত্রাদি ॥ সরল গন্ধ, স্নতস্কুৎ দেবদারু ধূপ ।
নারায়ণ অধিদেবতা এবং বিষ্ণু প্রত্যাদিদেবতা । দক্ষিণা—সুবর্ণ ।

দান—কুঙ্কুমবাসিত বস্ত্র, যজ্ঞসূত্র, কাঞ্চন ও চন্দন ।

বৃহস্পতির ধ্যান—ওঁ দ্বিজমান্দ্রিসং পীতং সৈন্ধবঞ্চ যড়জুলম্ । ধ্যায়েৎ
পীতাধরং জীবং সরোজস্বং চতুর্ভূজম্ ॥ দক্ষোর্দ্ধদক্ষবরদকরকাদণ্ডমাহ্বয়েৎ ।
ব্রহ্মাধিদৈবং সূর্যাস্ত্রমিচ্ছপ্রত্যাদিদৈবতম্ ॥

প্রণাম—ওঁ দেবতানামুঘীপাঞ্চ গুরুং কনকসন্নিভম্ ।

বন্দ্যভূতং ত্রিলোকেশং তং নমামি বৃহস্পতিম্ ॥

মন্ত্র—ওঁ হ্রীং ক্লীং হুং বৃহস্পত্যে ।

স্তম্ভপাণি ও শৈবমালাতে জপ করিতে হয় । জপের সংখ্যা উনিশ হাজার । হোম উনিশ শত । তর্পণ একশত নব্বই । অভিব্যেক উনিশ । ব্রাহ্মণভোজন দুই ও জ্যোতির্কিদ ভোজন এক । হোমে শিখী নামক অগ্নি । অশ্বখকাষ্ঠের সমিধ্ । পূজাদ্রব্য—গীতবর্ণের পুষ্প ও বস্তাদি । চন্দন, অগুরু, কস্তুরি ও কুঙ্কম এই চতুর্গন্ধ এবং দশাঙ্গ ধূপ । অধিদেবতা ব্রহ্মা, প্রত্যাদিদেবতা ইন্দ্র । দক্ষিণা—গীতবর্ণের বস্ত্রযুগ্ম । দান—মুক্তা, কাঞ্চন, গীতবর্ণের অশ্ব, যজ্ঞোপবীত ও ফল ।

শুক্রেণ ধ্যান—ওঁ শুক্রং ভোজকটং বিপ্রং ভার্গবঞ্চ নবাস্তুলম্ । পদ্মস্থ-
মাঙ্ঘর্যেং সূর্য্যমুখং ষ্বেতং চতুর্ভূজম্ ॥ গদাঙ্কবরকরকাদওহস্তং সিতাম্বরম্ ।
শক্রাধিদেবতং ধ্যায়েচ্ছটী-প্রত্যাদিদেবতম্ ॥

প্রণাম—ওঁ হিমকুন্দমৃগালাভং দৈত্যানাং পরমং গুরুম্ ।

সর্বশাস্ত্রপ্রবক্তারং ভার্গবং প্রণমাম্যহম্ ॥

মন্ত্র—ওঁ হ্রীং ত্রীং শুক্রায় ।

স্তম্ভপাণি ও শৈবমালাতে জপ করিবে । জপের সংখ্যা একুশ হাজার । হোম একুশ শত । তর্পণ দুইশত দশ । অভিব্যেক একুশ । ব্রাহ্মণভোজন ও শৈবভোজন তিন । হোম—হাটক নামক অগ্নি, ডুম্বরের সমিধ্ । পূজাদ্রব্য—শুক্ল পুষ্পাদি, ষ্বেতচন্দন, অগুরু ধূপ । অধিদেবতা ইন্দ্র, প্রত্যাদিদেবতা শটী । দক্ষিণা—ঘোটক । দান—শুক্লবর্ণের অশ্ব, শুক্লবস্ত্র, স্বর্ণ ও মুক্তা ॥

শনৈশ্চরের ধ্যান—ওঁ সৌরাষ্ট্রং কাশ্মপং শূদ্রং সূর্য্যাস্তং চতুরস্তুলম্ । কৃষ্ণং
কৃষ্ণাশ্বরং গৃধ্রগতং সৌরিং চতুর্ভূজম্ ॥ তদ্বদাণধরং শূলধনুর্হস্তং সমাঙ্ঘর্যেং ।
যমাধিদেবতং প্রজাপতিপ্রত্যাদিদেবতম্ ॥

প্রণাম—ওঁ নীলাঙ্গনচয়প্রখ্যং রবিস্থং মহাগ্রহম্ ॥

ছায়ায়া গর্ভসমুতং বন্দে ভক্ত্যা শনৈশ্চরম্ ॥

মন্ত্র—ওঁ ঐং হ্রীং ত্রীং শনৈশ্চরায় ।

উর্দ্ধপাণি ও শৈবমালাতে জপ । জপের সংখ্যা দশ হাজার । হোম এক হাজার । তর্পণ একশত । অভিব্যেক দশ । ব্রাহ্মণভোজন এক । হোমে মহাতেজ নামক অগ্নি । শমী (শাইকাষ্ঠের) সমিধ্ । পূজায় মৃগনাভি গন্ধ, কালাগুরু ধূপ, কৃষ্ণপুষ্প ও বস্তাদি । অধিদেবতা যম, প্রত্যাদিদেবতা প্রজাপতি । দক্ষিণা—কৃষ্ণগবী । দান—কৃষ্ণবর্ণা গাভী, কৃষ্ণবর্ণ বস্ত্রযুগ্ম, কৃষ্ণবর্ণের কণ্ঠল, মহিষ, শুদ্ধ লৌহ ও সীসক ।

রাহুর ধ্যান—ওঁ রাহং মলয়জং শূদ্রং পৈঠিনং দ্বাদশাঙ্গুলম্ । কৃষ্ণং কৃষ্ণা-
শ্বরং সিংহাননং ধ্যাত্বা তথাহ্বয়েৎ ॥ চতুর্ভাং খড়্গাবরশূলচর্মকরং তথা ।
কালাদিদেবং সূর্য্যাশ্রং সর্পপ্রত্যাদিদেবতম্ ॥

প্রণাম—ওঁ অর্দ্ধকায়ং মহাবোরং চন্দ্রাদিত্যবিমর্দকম্ ।

সিংহিকায়্যাঃ সূতং রৌদ্রং তং রাহং প্রণমাম্যহম্ ॥

মন্ত্র—ওঁ ঐং হ্রীং রাহবে ।

উর্দ্ধপাণি ও শৈবমালায় জপ । জপের সংখ্যা বারহাজার । হোম বারশত ।
তর্পণ একশত কুড়ি । অভিষেক বার । ব্রাহ্মণভোজন দুই ও ব্রহ্মভোজন এক ।
হোমে—মহাতেজা নামক অগ্নি, দুর্বা সমিধ্ । পদ্মকাষ্ঠ, গুড়ত্বক্ ধূপ ।
পূজাদ্রব্য—কৃষ্ণবস্ত্র ও পুষ্পাদি । অধিদেবতা কাল, প্রত্যাদিদেবতা সর্প ।
দক্ষিণা—লৌহখড়্গা । দান—ভীক্ষু খড়্গা, পট্ট বস্ত্র, চারি সের তিন ছটাক
ওজনের লৌহ এবং চন্দন ।

কেতুর ধ্যান—ওঁ কোশদ্বীপং কেতুগণং জৈমিনীয়ং বডঙ্গুলম্ । ধূম্রং গৃধ্র-
গতং শূদ্রমাহ্বয়েৎ বিকৃতাননম্ ॥ সূর্য্যাশ্রং ধূম্রবসনং বরদং গদিনং তথা ।
চিত্রগুপ্তাদিদেবঞ্চ ব্রহ্মপ্রত্যাদিদেবতম্ ।

প্রণাম—ওঁ পলালধূমসংকাশং তারাগ্রহবিমর্দকম্ ।

রৌদ্রং রুদ্রাঙ্গজং ক্রুরং তং কেতুং প্রণমাম্যহম্ ॥

মন্ত্র—ওঁ হ্রীং ঐং কেতবে ।

অধঃপাণি ও শৈবমালাতে জপ । জপের সংখ্যা বারহাজার । হোম বার
শত । তর্পণ একশত কুড়ি । অভিষেক বার । ব্রাহ্মণভোজন দুই, চণ্ডাল
ভোজন এক । হোমে ছতাশন নামক অগ্নি, কুশ সমিধ্ । রক্তচন্দন, শ্বেতচন্দন,
কুঙ্কুম, সরলকাষ্ঠ, অণ্ডক, মুগনাভি, পদ্মকাষ্ঠ, এই সমুদয় মিশ্রিত গুড়ত্বক্ ধূপ ।

পূজাদ্রব্য—ধূম্রবর্ণের পুষ্প ও বস্ত্রাদি । চিত্রগুপ্ত অধিদেবতা, প্রত্যাদিদেবতা
ব্রহ্মা । দক্ষিণা—ছাগ । দান—কৃষ্ণবর্ণ বস্ত্র, ছাগ, চন্দন ও লৌহ ।

অশস্ত্রপক্ষে সমস্ত কার্য্যেই দক্ষিণা ও দানদ্রব্যাদির মূল্য দেওয়া ষাইতে
পারে । গ্রহের দানদ্রব্য ও দক্ষিণা গ্রহবিপ্রকে দিবে, অশ্রুধা নিষ্ফল হয় এবং
যে ব্রাহ্মণ লোভবশতঃ উহা গ্রহণ করে, সে পতিত হয় ।

ত্রিপুঙ্কর-শাস্তি ।

পুনর্কস্মিন্দ্রবাচা কৃতিকোস্তরকস্তুনী । পূর্বভাদ্রবিশাখা চ রবিভোমশনৈ-
শ্চরাঃ । দ্বিতীয়া সপ্তমী চৈব দ্বাদশী ত্রিধিরেব চ ॥ এতেষামেব যোগে তু

ভবতীতি ত্রিপুষ্করঃ ॥ বারে শস্ত-স্তুতং হস্তি তিথৌ গোধনমেব চ । নক্ষত্রে গোত্র-হানিঃ স্তাং সৰ্ব্বং হস্তি ত্রিপুষ্করে । পুষ্করত্রয়দোষণে বাস্তুবৃক্ষো ন জীবতি ॥

পুনর্কল্প, উত্তরাষাঢ়া, কৃত্তিকা, উত্তরফল্গুনী, পূর্বভাদ্রপদ ও বিশাখা এই সকল নক্ষত্রে রবি, মঙ্গল ও শনিবার এবং দ্বিতীয়া, সপ্তমী ও দ্বাদশী তিথির যোগ হইলে ত্রিপুষ্করযোগ হয় । বারদোষে শস্তহানি ও পুত্রহানি, তিথিদোষে গো এবং নক্ষত্রদোষে গোত্রনাশ হয়, আর তিন দোষ একত্র হইলে সমস্ত নষ্ট করে, এমন কি বাস্তুবৃক্ষও জীবিত থাকে না ।

এবং ত্রিপুষ্করে যোগে দোষো জীবনসংশয়ঃ । পুত্রঃ কন্যা চ ভগিনী পিতৃ-মাতৃসহোদরাঃ ॥ পিতৃভ্রাতা মাতুলশ্চ জ্ঞাতয়শ্চ সপিওকাঃ । সৰ্ব্বাভাবে রিষ্টদোষে বাস্তুবৃক্ষো ন জীবতি ॥ মাসে মাসে ত্রিপক্ষে বা ষণ্মাসে বৎসরেহপি বা । অবশ্যং মরণং তত্র নাস্তি যোগো নিরামিষঃ ॥

ত্রিপুষ্করযোগে কাহারও মৃত্যু হইলে, সেই প্রেতের পুত্র, ভগিনী, কন্যা, পিতা, মাতা, সহোদর, খুল্লভাত, মাতুল, জ্ঞাতি, সপিও, ইহাদিগের জীবন নষ্ট হয় । এ সকল যদি না থাকে, তবে মৃতব্যক্তির বাস্তুবৃক্ষও জীবিত থাকে না । একমাসে, দেড়মাসে, ছয়মাসে বা বৎসরের মধ্যে কথিত অনিষ্ট সকল ঘটিবে । এই যোগ কখনই নিষ্ফল হয় না । অতএব ইহার শাস্তির জন্ত নিম্নলিখিত পদ্ধতি অনুসারে “ত্রিপুষ্করশাস্তি” করিবে ।

পুষ্করশাস্তিপ্রয়োগ—নিত্যক্রিয়াদি সম্পন্ন করিয়া আচমন করিবে । তদনন্তর নারায়ণশিলায় গন্ধপুষ্পাদি প্রদান করতঃ পুণ্যাহবাচনাদি করিবে । তৎপরে সঙ্কল্প করিবে । ষথা—

বিষ্ণুরোম্ তৎসদৃশ্চ অমুকে মাসি অমুকে পক্ষে অমুক-
তিথৌ অমুকগোত্রঃ স্ত্রীঅমুকদেবশর্মা অমুকগোত্রস্য প্রেতস্য
অমুকদেবশর্মাণঃ ত্রিপুষ্করযোগকালীনমরণ-জনিতানিষ্ট-প্রশমন-
কামোহং শাস্তিং করিষ্যামি ।

অনন্তর সংকল্পস্থল্লাদি পাঠ করিয়া ব্রহ্মা, আচার্য্য, হোতা ও সদস্য বরণ করিবে । তৎপরে পঞ্চগব্য তন্তন্থে শোধন করিয়া সেই মিলিত পঞ্চগব্য দ্বারা বেদী-শোধন করতঃ ঘটস্থাপন করিবে । তদনন্তর ঘটে গণেশ, শিবাদি পঞ্চদেবতা প্রভৃতি দেবতাগণের পূজা করিয়া গ্রহমণ্ডলে নবগ্রহের পূজা করিয়া ঘটে দশদিক্‌পালের পূজা করিবে ।

অনন্তর মণ্ডলের উপরে পৃথক্ পৃথক্ রূপে চারিটা কলসী স্থাপন করিবে । প্রথম কলসীর উপর একখানি লৌহপাত্র রাখিয়া ত্রীহিববদ্বারা ঐ পাত্র পূর্ণ করিয়া দিয়া, তাহাতে লৌহময়ী যম প্রতিমা কৃষ্ণবস্ত্রে আচ্ছাদন পূর্বক স্থাপন করিবে । দ্বিতীয় কলসীর উপরে তাত্রপাত্র রাখিয়া তাহা তিলদ্বারা পূর্ণ করিয়া গুরুবস্ত্রে আচ্ছাদনপূর্বক তাত্রময়ী ধর্ম-প্রতিমা রাখিবে । তৃতীয় কলসীর উপরে যবপূরিত কাংশ্রপাত্র রাখিয়া পীতবস্ত্র দ্বারা আচ্ছাদনপূর্বক কাংশ্রময়ী চিত্রগুপ্তপ্রতিমা স্থাপন করিবে । চতুর্থ কলসোপরি গোধূমপূরিত প্রস্তর পাত্রে রৌপ্যময়ী পুষ্করপ্রতিমা স্থাপন করিবে ।

অনন্তর পঞ্চামৃতদ্বারা স্ব স্ব মন্ত্রে স্নান করাইয়া প্রত্যেকের প্রাণপ্রতিষ্ঠা করিয়া আবাহন পূর্বক (যোড়শোপচারে অশস্ত হইলে দশোপচারে) পূজা করিয়া প্রণাম করিবে । যথা—

প্রথমে যমের আবাহন করিয়া প্রাণপ্রতিষ্ঠাপূর্বক পূজা করতঃ প্রণাম করিবে—

ওঁ ধর্মরাজ নমস্তভ্যং কালদণ্ডধরঃ প্রভো ।

বৈবস্বত নমস্তেহস্ত প্রেতারিষ্ঠং বিনশ্যতু ॥

“ওঁ বৈবস্বতায় নমঃ” এই মন্ত্রে তিনবার পূজা করিবে ।

অনন্তর ধর্মের আবাহন করিয়া প্রাণপ্রতিষ্ঠাপূর্বক পূজা করতঃ প্রণাম করিবে ।

ওঁ ধর্ম ত্বং ধর্মরূপোহসি নিলোমোহসি নিরঞ্জনঃ ।

প্রেতারিষ্ঠমিদং দেব নাশয় ত্বং মম প্রভো ॥

“ওঁ ধর্মায় নমঃ” এই মন্ত্রে তিনবার পূজা করিবে ।

অনন্তর চিত্রগুপ্তের আবাহন পূর্বক প্রাণপ্রতিষ্ঠা করতঃ পূজা করিয়া প্রণাম করিবে ।

ওঁ যম-মন্ত্রী চিত্রগুপ্তো বিধাতা ধাতৃসংজ্ঞকঃ ।

প্রেতারিষ্ঠপ্রশমনং কুরু দেব নমোহস্ত তে ॥

“ওঁ চিত্রগুপ্তায় নমঃ” এই মন্ত্রে তিনবার পূজা করিবে ।

অতঃপর পুষ্করের আবাহনপূর্বক প্রাণপ্রতিষ্ঠা করতঃ পূজা করিয়া, যে দিনে মৃত্যু হইয়াছে, সেই তিথি, বার ও নক্ষত্রের পূজা করিবে । পরে স্বগৃহোক্ত বিধিতে অগ্নিস্থাপন করিয়া সাধারণ কুশণ্ডিকায় চকুপাক করিবে । পরে “ওঁ যমায় স্বাহা” এই মন্ত্রে বৈকল্যত (বইচ গাছ) সমিধ দ্বারা হোম করিবে । অনন্তর “ওঁ ধর্মায় স্বাহা” “ওঁ চিত্রগুপ্তায় স্বাহা” এই মন্ত্রে পৃথক্ পৃথক্ ভাবে

ধর্ম এবং চিত্রগুপ্তের চক্র ও অশ্বখকাষ্ঠ দ্বারা হোম করিবে। তৎপরে যব তিল ও গাভী (অশস্ত্রপক্ষে গোমূল্য চারি আনা) ব্রাহ্মণকে দান করিয়া দক্ষিণা দিবে ও অচ্ছিদ্রাবধারণ করিবে।

সুবর্ণং ব্রাহ্মণে দত্ত্বাৎ বিষ্ণুং সম্পূজয়েত্ততঃ ।

মধ্বাজ্যমিশ্রিতৈস্তিলৈর্হোমং কুর্ঘ্যাৎ সহস্রকম্ ॥—ইতি গোভিলঃ ।

গোভিল বলেন, ত্রিপুরকরশাস্তিকরণার্থে ব্রাহ্মণকে সুবর্ণ দান করিয়া—
বিষ্ণুপূজা করিবে এবং তিল মিশ্রিত মধু ও আজ্যদ্বারা “ওঁ বিষ্ণবে স্বাহা”—
মন্ত্রে সহস্রবার (কলিতে চারি সহস্রবার) হোম করিবে। ইহার সঙ্কল্পবাক্য
ও পূর্ববৎ অগ্নিস্থাপন আদিও করিতে হয়। গোভিলের মতেও অনেকে
পুষ্কর শাস্তি করিয়া থাকেন।

বাস্তুযাগ ।

দেবগৃহারম্ভে, পুষ্করিণী তড়াগাদি প্রতিষ্ঠাকার্যে এবং বাস্তু সঞ্চীয় সমস্ত
কার্যেই বাস্তুযাগ করিতে হয়। মনুস্ব্যবাসের জন্ত গৃহপ্রতিষ্ঠায় একাশীতিপদ
বাস্তুযাগ এবং তত্ত্বিন্ন বাস্তুসঞ্চীয় অথান্ত্র সমস্ত কার্যে চতুঃষষ্টিপদ বাস্তুযাগ-
প্রয়োগ-পদ্ধতি অনুসারে কার্য করিবে।

চতুঃষষ্টিপদ-বাস্তুযাগ ।

শুদ্ধকালে, শুভদিনে কৃতমান যজমান নিত্যক্রিয়াদি সম্পন্ন করিয়া স্বস্তি
বাচনাদি করিবে,—ওঁ কর্তব্যেহস্মিন্ বাস্তুদোষপ্রশমনকর্মানি পুণ্যাং ইত্যাদি
ক্রমে। তৎপরে মুখ্যচাক্রমাস উল্লেখ করিয়া সঙ্কল্প করিবে। যথা—

বিষ্ণুরোম্ তৎসদগ্ৰ অমুকে মাসি অমুকে পক্ষে অমুকতিথৌ
অমুকগোত্রঃ শ্রীঅমুকদেবশর্মা শ্রীবিষ্ণুগৃহারম্ভে এতদ্বাস্তুসর্ব-
দোষোপশমনকামো বাস্তুযাগকর্মাং করিষ্যে ।

সঙ্কল্পহস্ত “দেবো বো” ইত্যাদি মন্ত্র পাঠ করিবে। অত্র দেবতার
গৃহারম্ভ কিম্বা জলাশয়াদি প্রতিষ্ঠা কৰ্ম হইলে “শ্রীবিষ্ণুগৃহারম্ভের” স্থলে সেই
দেবতার নাম উল্লেখ করিবে। তৎপরে পঞ্চদেবতা নবগ্রহ প্রভৃতির পূজা
করিয়া পুনরায় সঙ্কল্প করিবে। যথা—

অগ্নেত্যাদি বাস্তুযাগকর্মাভ্যুদয়ার্থং সগণাধিপগৌর্ঘ্যাতিষোড়শ-
মাতৃকাপূজাবসোধারাসম্পাতনায়ুয--সূক্ত-জপাভ্যুদয়িক-শ্রাদ্ধান্যং
করিষ্যে ।

অতঃপর হোতা, তন্ত্রধারক, ব্রহ্মা ও সদশু ব্রাহ্মণগণকে যথাবিধি বরণ করিবে । (১ম খণ্ড ৮৭ পৃঃ ১৭ পঃ)

অতঃপর হোতা যজমানের বেদোক্ত মন্ত্রে পৃথক্ পৃথক্ ভাবে পঞ্চগব্য শোধন করিয়া সমস্ত একীকৃত করিয়া গায়ত্রী পাঠ পূর্বক বেদীভূমিতে সেচন করিবে । তৎপরে শরৎপক্ষ ষাণ্ঠ (অভাবে হৈমন্তিক ষাণ্ঠ,) মুদগ, গোধূম, শ্বেতসর্ষপ, তিল ও ব্বাদিমিশ্রিত জলদ্বারা পুনরায় বেদী সেচন করিবে ।

ষাদশাবুলি পরিমিত চারিটা খদির কাষ্ঠের শঙ্খ (খোঁটা) বেদীর পূর্বাংশে মণ্ডলের চারিপাশে ঈশানকোণ হইতে আরম্ভ করিয়া নিম্নলিখিত মন্ত্রে এক একটা করিয়া পুতিয়া দিবে । যথা—

ওঁ বিশস্ত তে তলে নাগা লোকপালাশ্চ কামগাঃ ।

অগ্নিন্ প্রাসাদে তিষ্ঠন্তু আয়ুর্বলকরাঃ সদা ॥

অতঃপর মাষভক্তবলি প্রদান করিবে । মন্ত্র যথা—

ওঁ অয়িত্যোহপ্যথ সর্পেভ্যো যে চান্শে তৎসমাপ্তিতাঃ ।

তেভ্যো বলিং প্রযচ্ছামি পুণ্যমোদনমুত্তমম্ ॥

শঙ্খচতুষ্টয় মধ্যে মণ্ডল প্রস্তুত করিবে । (মণ্ডল প্রস্তুত প্রকরণ দেখ) অতঃপর মণ্ডলের চারিকোণে বস্ত্রমালাদি সমন্বিত চারিটা কলস স্থাপন করিয়া তন্মধ্যে ঐরূপ একটা ব্রহ্মঘট স্থাপন করিবে । তৎপরে পুনরায় মাষভক্তবলি দিবে । মন্ত্র যথা—

ওঁ ভূতানি রাক্ষসা বাপি যেহপি তিষ্ঠন্তি কেচন ।

তে গৃহন্তু বলিং সর্বে বাস্তং গৃহাম্যহং পুনঃ ॥

তদনন্তর সামান্তার্থ্য এবং শ্রাস আদি সমাপ্ত করিয়া মণ্ডলমধ্যে নিম্নলিখিত ঈশাদি পঞ্চত্বারিংশৎ দেবতার এবং মণ্ডলপার্শ্বে স্বন্দাদি অষ্টদেবতার সংস্থাপন চিন্তা করতঃ আবাহনাদি করিয়া পূজা করিবে ।

কিন্তু যদি মণ্ডলকরণে অসমর্থ হয়, তবে শালগ্রামে বা জলে বিনা আবাহন বিসর্জনে পূজা করিবে, মণ্ডলকরণে সমর্থ পক্ষে আবাহন করিয়া পূজা করিবে । যথা—

ঈশ ইহাগচ্ছাগচ্ছ ইহ তিষ্ঠ তিষ্ঠ অত্রার্থিষ্ঠানং কুরু মম পূজাং গৃহাণ । এতৎ পাণ্ডং ওঁ ঈশায় নমঃ ।

এই ক্রমে পাত্মাদি দ্বারা পূজা করিবে। তৎপরে উপরি-উক্ত ক্রমে নিম্ন-লিখিত দেবতাগণের পূজা করিবে।

পর্জন্তায়। জয়ন্তায়। শক্রায়। ভাস্করায়। সত্যায়। ভূশায়। ব্যোম্বে। অগ্নয়ে। পুষ্টে। বিতথায়। গৃহক্ষতায়। যমায়। গন্ধর্কীয়। ভৃঙ্গায়। মুগায়। পিতৃভ্যঃ। দৌবারিকায়। সূগ্রীবায়। পুষ্পদন্তায়। বরুণায়। অশুরায়। শেবায়। পাপায়। রোগায়। নাগায়। বিশ্বকর্মনে। ভল্লাটায়। যজ্ঞেশ্বরায়। নাগরাজায়। মিত্রায়। রুদ্রায়। রাজবন্দনে। ধরাধরায়। ব্রহ্মণে। স্বন্দায়। বিদার্ষ্যে। অর্ধ্যম্বে। পূতনায়ৈ। জম্বকায়। পাপরাক্ষস্তে। পিলিপিজায়। চরক্যে।

অনন্তর মণ্ডলমধ্যস্থ ব্রহ্মঘটে নিম্নলিখিত দেবগণের আবাহনপূর্বক ষোড়শোপচারে পূজা করিবে।

ও বাসুদেবায় নমঃ—এই ক্রমে বাসুদেবের এবং “ও লক্ষ্ম্যে নমঃ” এই ক্রমে লক্ষ্মীর এবং “ও বাসুদেবগণেভ্যো নমঃ” এই ক্রমে বাসুদেবগণের পূজা করিয়া পৃথিবীর পূজা করিবে।

পৃথিবীর ধ্যান—ওঁ সুরূপাং প্রমদারূপাং দিব্যাতরণভূষিতাং ।

পৃথিবীমর্চয়ে দেবীং সর্বলোকধরাং ধরাম্ ॥

“ও পৃথিব্যৈ নমঃ” এই ক্রমে ষোড়শোপচারে পূজা করিয়া, “ও হরয়ে নমঃ” এই ক্রমে সর্বদেবময় হরির পূজা করতঃ, “ও বাস্তুপুরুষায় নমঃ” এই ক্রমে বাস্তুপুরুষের ষোড়শোপচারে পূজা করিবে।

অনন্তর ব্রহ্মঘটে আতপ তণ্ডুল দিয়া কুম্ভমধ্যে শুদ্ধজল, স্বর্ণ, রৌপ্য ও শরৎপক ধাত্বাদির বীজ প্রদান করতঃ কুম্ভের মুখদেশে প্রলম্বিত রক্তহৃত্র সহিত বর্ধনী (বদনার স্থায় জলপাত্রবিশেষ) স্থাপন করিয়া চতুশ্চুর্ধ দেবতাকে আবাহনপূর্বক ষোড়শোপচারে পূজা করিবে।

তৎপরে কুম্ভের ঈশানকোণে দধি-অক্ষত-বিভূষিত শান্তিকলস স্থাপন করিয়া তাহার মুখে পঞ্চপল্লব এবং তন্মধ্যে পঞ্চরত্ন নিক্ষেপ করতঃ নূতন শরায় আতপ চাউল ও ফলপুষ্প রাখিয়া তছপরি স্থাপনপূর্বক বস্ত্রাচ্ছাদিত করিয়া নিম্নলিখিত মন্ত্রগুলি পাঠপূর্বক স্থাপন, বরুণস্থাস ও তীর্থবিস্থাস করিবে। মন্ত্র যথা—

ওঁ আজিহ্ন কলসমিত্যাদি (২৯ পৃঃ ২৪ পঃ)

ওঁ বরুণস্তোক্তস্তনমসীতি (২৯ পৃঃ ২৭ পঃ)

ওঁ গঙ্গাঋতঃ সরিতঃ সর্বাঃ সরাংসি চ নদা হ্রদাঃ ।

আয়াস্তু যজমানস্তু ছুরিতক্ষয়কারকাঃ ॥

এই মন্ত্রে তীর্থাদি বিষ্ণাস করিবে ।

অনন্তর ঐ কলসमध्ये সমাহৃত সপ্তমুক্তিকা ও সর্কৌষধি প্রক্ষেপ করিবে ।

সপ্তমুক্তিকা ।

অশ্বস্থানং গজস্থানং বন্দীকং নদীসঙ্গমম্ ।

হ্রদগোকুলরথ্যাশ্চ ইত্যোতাঃ সপ্তমুক্তিকাঃ ॥

অশ্বস্থান, গজস্থান, বন্দীক (উই মাটি), নদীসঙ্গম, হ্রদ, গোকুল (গোষ্ঠ-মুক্তিকা), রথ্যা (উঠান) । এই সপ্তমুক্তিকা ।

হোম ।

মণ্ডলের পশ্চিমদিকে কুণ্ডে বা স্থণ্ডিলে হোম করিবে । সাধারণীয় কুশণ্ডিকার বিরূপাক্ষজপান্ত কৰ্ম্ম সমাধা করিয়া প্রকৃত কৰ্ম্মারম্ভে প্রথমে—

ওঁ পিঙ্গভ্রমশ্ৰেকেশাক্ষঃ পীনাঙ্গজঠরোহরুণঃ ।

ছাগস্থঃ সাক্ষসূত্রোহ্মিঃ সপ্তার্চিঃ শক্তিধারকঃ ॥

ইত্যাদি অগ্নির পৌরাণিক ধ্যান করতঃ “অগ্নে ত্বং প্রজাপতিনামাসি” নামকরণ করিয়া আবাহন করতঃ পূজা করিবে । তৎপরে প্রাদেশ প্রমাণ সমিধ্ অগ্নিতে আহুতি দিয়া মহাব্যাহুতি হোম করিবে । যথা—

প্রজাপতির্ধ্বাষির্গায়ত্রীছন্দোহ্মির্দেবতা মহাব্যাহুতি হোমে
বিনিয়োগঃ । ওঁ ভূঃ স্বাহা ॥

প্রজাপতির্ধ্বাষির্কৃষ্ণিকৃছন্দো বায়ুর্দেবতা মহাব্যাহুতি হোমে
বিনিয়োগঃ । ওঁ ভুবঃ স্বাহা ॥

প্রজাপতির্ধ্বাষির্নুষ্ণুপ্ছন্দঃ সূর্য্যো দেবতা মহাব্যাহুতি-
হোমে বিনিয়োগঃ । ওঁ স্বঃ স্বাহা ।

অতঃপর প্রকৃত কৰ্ম্ম—পূর্বপূজিত ঈশাদি ত্রিংশক্ৰাশং দেবতার প্রত্যেককে দশ দশটা * বজ্রডুমুরের সমিধ্ দ্বারা অথবা তিল ও ববমিশ্রিত ঘৃত আহুতি

* চতুঃষষ্টি পৰ্ব্ববাস্তব্যাগে লক্ষ্মী ব্যতীত ঈশাদি ত্রিংশক্ৰাশং দেবতার প্রতিদেবতার দশ গাছি হিসাবে সমিধ্ ও ব্রহ্মার একশত গাছি সমিধ্ ও অজ্ঞাত দেবতার কিয়ৎসংখ্যক সর্বসনষ্টিতে সাত শত সমিধ্ লাগে ।

প্রদান করিবে । যথা—ওঁ ঈশায় স্বাহা এই ক্রমে “পর্জন্তায় স্বাহা” “জয় স্বাহা” ইত্যাদি “চরক্যে স্বাহা” পর্যন্ত দশদশটি সমিধ্ দ্বারা হোম করিবে ।

অনন্তর “ওঁ ব্রহ্মণে স্বাহা”—এই মন্ত্রে সমিধ্ দ্বারা একশত আহুতি দিবে । তৎপরে “বাসুদেবায় স্বাহা, লক্ষ্ম্যে স্বাহা, বাসুদেবগণেভ্যঃ স্বাহা, হরয়ে স্বাহা, চতুর্মুখায় স্বাহা”—এই ক্রমে প্রত্যেককে এক একটা সমিধ্ আহুতি দিবে ।

অনন্তর নিম্নলিখিত মন্ত্রে ঋষ্যাদি স্মরণ করিয়া নিম্নলিখিত পাঁচটা মন্ত্রে মধু ও ঘৃতাক্ত পাঁচটা বিধফল এক একটা করিয়া হোম করিবে । বিধফলের অভাব হইলে তদ্বীজপঞ্চক দ্বারাও আহুতি দেওয়া যাইতে পারে । মন্ত্র যথা,—

বাস্তোপ্পতে ইতি ঋকৃপঞ্চকস্য বিশ্বামিত্রঋষিরতিজগতী-
চ্ছন্দো বাস্তুর্দেবতা বাস্তুপ্রীতয়ে বিনিয়োগঃ ॥

এই ঋষ্যাদি স্মরণ করিয়া হোম করিবে । যথা—

ওঁ বাস্তোপ্পতে প্রতি জানীহস্মান্‌স্বাবেশো অনমীবো
ভবা নঃ । যত্বেমহে প্রতি তন্মো জুষস্ব শং নো ভব দ্বিপদে শং
চতুপ্পদে স্বাহা । ১ ।

ওঁ বাস্তোপ্পতে প্রতরণো ন এধি গয়স্কানো গোভিরশ্বেভি-
রিন্দো । অজরাসস্তে সথ্যে স্যাম পিতেব পুত্রান্‌ প্রতি নো
জুষস্ব স্বাহা । ২ ।

ওঁ বাস্তোপ্পতে শগ্নয়া সংসদা তে সক্ষীমহি রথয়া
গাতুমত্যা । পাহি ক্ষেম উতযোগে বরং নো যুয়ং পাত
স্বস্তিভিঃ সদা নঃ স্বাহা । ৩ ।

ওঁ অমীবহা বাস্তোপ্পতে বিশ্বা রূপাণ্যাবিশন্‌ । সখা
স্বশেব এধি নঃ স্বাহা । ৪ ।

ওঁ বাস্তোপ্পতে ধ্রুবা স্মুগাং সত্রং সোম্যানাং । দ্রেপ্সো
ভেত্বা পুরাং শাস্বতীনামিন্দ্রো মুনীনাং সখা স্বাহা । ৫ ।

তৎপরে “ওঁ অগ্নয়ে ষিষ্টিকৃতে স্বাহা”—এই মন্ত্রে ঘৃতদ্বারা হোম করিয়া
প্রাদেশ প্রমাণ ঘৃতাক্তসমিধ্ অগ্নিতে আহুতি দিয়া পূর্ববৎ মহাব্যাহুতি হোম

পর্যন্ত প্রকৃত কৰ্ম সমাপনপূৰ্বক উদীচ্য কৰ্মাদি করিয়া (সাধারণীয় কুশণ্ডিকা দেখ) মুড়নামা অগ্নিস্থাপনপূৰ্বক পূৰ্ণাহুতি দিবে।

অনন্তর কদলীপাত্রে তিলান্ন (৫৩) ভাগে পায়স বিভক্ত করিয়া ঈশানাди দেবগণকে নিবেদন করিয়া দিয়া বাস্তুদেবতা প্রভৃতিকে প্রথান পাত্ৰই পায়স নিবেদন করিয়া দিবে।

তৎপরে, পুনরায় পুণ্যাহাদি বাচন করিয়া পুত্র-কলত্রাদি সমন্বিত পূৰ্ব্কাভিমুখীন অগ্নির উত্তরদেশোপবিষ্ট যজমানকে শাস্তিকলসম্বিত জলে পল্লব দ্বারা স্ববেদোক্ত বৈদিক শাস্তি মন্ত্রে অভিষিক্ত করিয়া নিম্নলিখিত তান্ত্রিক শাস্তিমন্ত্রে অভিষেকন করতঃ শাস্তিদান করিবে।

শাস্তিমন্ত্র,—ওঁ সুরাস্ত্যামভিষিক্তিত্যাদি (৪৯ পৃঃ ১৯ পঃ দেখ)

অনন্তর সূত্রযুক্ত বর্ধনীর (বদনার গ্রায় পাত্ৰবিশেষের) নলদ্বারা মণ্ডলের অগ্নিকোণে * জলের ধারা দিয়া একহস্ত পরিমিত স্থানে চারি অঙ্গুলি পরিমিত মৃত্তিকা খনন করিয়া সেই খাত গোময় দ্বারা লেপন ও চন্দনাদি দ্বারা বিভূষিত করিবে এবং সেই গর্তমধ্যে গুরুপুষ্প অক্ষতাদি নিক্ষেপ করিবে। তৎপরে আচার্য পূর্বমুখে উপবেশনপূর্বক চতুর্মুখ ব্রহ্মাকে বিশেষরূপে চিন্তা করিয়া বাস্তুমণ্ডল হইতে ব্রহ্মঘট তুলিয়া সেই খাতের নিকট আনিবে। এই সময় সমারোহপূর্বক বাগ্ধক্ষনি, ব্যবহার ধাকিলে হলুধ্বনি এবং শঙ্খনাদাদি করিবে। ব্রহ্মঘট তুলিয়া আনিবার সময় মন্ত্র পাঠ করিবে। যথা—

ওঁ উত্তিষ্ঠ ব্রহ্মণস্পতে দেবয়ন্তস্ত্বেমহে । উপ প্র যন্ত
মরুতঃ স্তদানব ইন্দ্র প্রাশূৰ্ভবা নচা ।

কুস্তের নিকটে জাহুদয় পাতিয়া ভূমিস্পর্শ করতঃ উপবেশন করিয়া ঘটমধ্যে জল এবং বরুণের উত্তেঞ্জো নিম্নলিখিত মন্ত্রে অর্ঘ্য প্রদান করিবে। মন্ত্র যথা—

ওঁ আয়াহি ভগবন্ দেব তোয়মূর্তে জলেশ্বর ।

গৃহাণাধ্যং ময়া দত্তং পরিতোষায় তে নমঃ ॥ ওঁ নমো বরুণায় ॥

অতঃপর ব্রহ্মঘটের জল এবং বর্ধনীর জলদ্বারা ঐ খাত পূর্ণ করিয়া “ওঁ” এই মন্ত্রে তজ্জলে একটা গুরুপুষ্প নিক্ষেপ করিবে। (পুষ্প দক্ষিণাবর্ত শুভ এবং বামাবর্ত অশুভ)। অনন্তর নূতন ও পরিষ্কৃত একখানি ইষ্টক লইয়া নিম্নলিখিত মন্ত্র পাঠপূর্বক ঐ খাতমধ্যে স্থাপন করিবে। মন্ত্র যথা,—

* দেশভেদে আচার ভেদে ঈশান কোণে অস্থতিত হইয়া থাকে। “ব্যবহারোপি শাস্তং” এ নিমিত্ত বেদগণ ব্যবহার, তদনুসরণই করা কর্তব্য।

ওঁ ইষ্টকে ত্বং প্রযচ্ছেষং প্রতিষ্ঠাং কারয়াম্যহম্ । দেশ-
স্বামি-পুরস্বামি গৃহস্বামি-পরিগ্রহে ॥ মনুষ্যধনহস্ত্যশ্ব-পশুবৃদ্ধি-
করী ভব । ওঁ যথাচলো গিরিমে'রুর্হিমবাংশ্চ যথাচলঃ । তথা
ত্বমচলো ভূত্বা তিষ্ঠ চাত্রে শুভালয়ে ।

অনন্তর সেই খাতে পঞ্চরত্ন, দধি মিশ্রিত আতপ চাউল, শালিধান্ন, ষষ্টিক-
ধান্ন (যাহা শরৎকালে ষাইট দিনে পাকে) মুগ, গোধূম, শ্বেতসর্ষপ, তিল ও
যব নিক্ষেপ করিয়া শুদ্ধ এবং গুরুবর্ণ মৃত্তিকা-দ্বারা ঐ খাত পূরণ করিবে ।

তৎপরে আচার্য্য বাস্তুমণ্ডলে পূজিত দেবতাগণকে নিম্নলিখিত মন্ত্র পাঠ
করিয়া বিসর্জন করিবে । যথা—

ওঁ বাস্তু দেবগণাঃ সর্কে পূজামাদায় যান্ত্রিকাঃ ।

ইষ্টকামপ্রসিদ্ধার্থং পূনরাগমনায় চ । ওঁ ক্ষমধ্বম্ ॥

মুখ্যচান্দ্রমাস উল্লেখ করিয়া দক্ষিণাস্ত করিবে । যথা,—

ওমিতাদি—রুতৈতহাস্ত্রযাগকর্মণঃ প্রতিষ্ঠার্থং দক্ষিণামিদং কাঞ্চনং শ্রীবিষ্ণু-
দৈবতং যথাসম্ভবগোত্রনাম্নে ব্রাহ্মণায়াহং দদে ।

তৎপরে আচার্য্য ও ব্রহ্মাদিগকেও দক্ষিণা দানকরতঃ অচ্ছিদ্রাবধারণ করিবে ।

অনন্তর সর্কৌষধিজলে যজমানকে স্নান করাইবে ও দৈবস্তপতিকে
পরিতোষ ও ব্রাহ্মণভোজন করাইয়া নৃত্যগীতাদি সহকারে দেবপ্রাসাদ বা
জলাশয়াদি নিষ্কাশন করিবে ।

একাদশীতিপদ-বাস্তুযাগ ।

মণ্ডল ও দেবতার প্রভেদ ব্যতীত অত্র সমস্তই চতুঃষষ্টিপদ বাস্তুযাগ-
পদ্ধতির স্থায় । একাদশীতিপদ বাস্তুমণ্ডল শঙ্খচতুষ্টয়ের মধ্যে অঙ্কিত করিবে
এবং চতুঃষষ্টিপদ বাস্তুযাগোল্লিখিত ঈশানাди দেবতার স্থলে নিম্নলিখিত
দেবতাগণের পূজা, হোম ও পায়সবলি দিবে । ব্রহ্মকলসস্থানে বাস্তুদেবাদি
দেবতার পূজাও পূর্ববৎ করিবে ।

দূর্ভাক্তদ্বারা “শিখ্যাদয় ইহাগচ্ছতাগচ্ছত” ইত্যাদি ক্রমে আবাহন
করিয়া প্রত্যেকের পৃথকরূপে পূজা করিবে ।—ওঁ শিখিনে নমঃ । (এই ক্রমে)
পর্জন্তায়, জয়ন্তায়, কুলিশাযুধায়, সূর্য্যায়, সত্যায়, ভূশায়, আকাশায়,
বায়বে, পুষ্টে, বিতথায়, গৃহকৃত্যয়, বমায়, গন্ধর্বায়, ভূঙ্গরাজায়, মৃগায়,
পিতৃভ্যঃ, দৌবারিকায়, স্নগ্ৰীবায়, পুষ্পদন্তায়, বরুণায়, অশুরায়, শেযায়,
পাপায়, রোগায়, অঘ্নয়ে, মুখ্যায়, ভল্লাটায়, সোমায়, সর্পায়, অদিত্যে, দিত্যে,

অজায়, সাবিত্র্যে, জরায়, রুদ্রায়, অর্ধ্যম্নে, সবিত্রে, বিবস্বতে, বিবুধাধিপত্যে, মিত্রায়, রাজবস্মণে, পৃথ্বীধরায়, আপবৎসায়, ব্রহ্মণে, চরক্যে, বিদার্ষ্যে, পুতনায়ৈ, পাপরাক্ষ্যে ।

জলাশয়-উৎসর্গ ।

কৃতনিত্যক্রিয় যজমান আচমনাদি করিয়া পূর্বমুখ হইয়া তিল, তুলসী, ত্রিপত্র, ফল, পুষ্প ও জল তাত্রপাত্রে লইয়া পূর্বাস্ত * হইয়া সঙ্কল করিবে ।

বিষ্ণুরোম্ তৎসদগ্ধ অমুকে মাসি অমুকে পক্ষে অমুকতির্থো অমুকগোত্রঃ শ্রীঅমুকদেবশর্মা চতুর্বর্গমহীদানজন্যফল-সমফল-প্রাপ্তিকামো (শ্রীবিষ্ণুশ্রীতিকামো বা) জলপূর্ণপুষ্করিণী-জলাশয়োৎসর্গমহং করিষ্যে ।

সঙ্কল সূক্তাদি পাঠ করতঃ স্বস্তিবাচন করিবে, যথা—

ও কর্তব্যোহস্মিন্ জলপূর্ণপুষ্করিণীজলাশয়োৎসর্গকর্ম্মণি ও পুণ্যাহং ভবন্তো-
হধিক্রবন্ত । ও পুণ্যাহং ও পুণ্যাহং ও পুণ্যাহমিত্যাदि ।

অনন্তর নিম্নলিখিত মন্ত্র পাঠ করিয়া ষেতসর্ষপ বিকীর্ণ করতঃ বিঘ্নাপসারণ করিবে । যথা—

ও বেতালাশচ পিশাচাশচ রাক্ষসাশচ সরীসৃপাঃ ।

অপসর্পন্ত তে সর্বে যে চান্তে বিঘ্নকারকাঃ ।

বিনায়কা বিঘ্নকরা মহোগ্রা যজ্ঞদ্বিষো যে পিশিতাশনাশচ ।

সিদ্ধার্থ কৈর্বজ্রসমানকল্লৈশ্ময়া নিরস্তা বিদিশঃ প্রয়াস্ত ॥

তদনন্তর, অগ্নেত্যাदि—সগণাধিপ-গৌর্যাদিবোড়শমাতৃকাপূজা—বসোধারী-সম্পাতনায়ুগ্মসূক্তজপাভ্যাদয়িকশ্রাদ্ধাহং করিষ্যে । এই প্রকারে গৌর্যাদি বোড়শমাতৃকার পূজা বসুধারা ও বৃদ্ধিশ্রাদ্ধ করিয়া (কেবল বষ্টি-মার্কণ্ডেয়ের পূজা করিবে না) বাস্তুমণ্ডল, পুষ্করিণীমণ্ডল ও গ্রহমণ্ডল আঁকিয়া লইবে । তৎপরে বাস্তুদেবের ছয়টি কুম্ভ এবং পুষ্করিণীমণ্ডলের চতুষ্কোণে চারিটি ও বেদীর চতুষ্কোণের নিম্নে চারিটি এবং ঈশানকোণে একটি শান্তিকুম্ভ স্থাপন করিবে । তৎপরে গুরুবরণ করিয়া ব্রহ্মা, আচার্য্য, হোতা, সদন্ত এই চারিটি বরণ ষথাবিধানে করিবে । বাক্য এইরূপ হইবে, যথা—

* পুষ্করিণী, আরাম ও কূপ প্রতিষ্ঠাকার্য্যে সঙ্কল করিলে পূর্বাস্ত হইতে হয় এবং পুষ্করিণী উৎসর্গ ও ব্বোৎসর্গের গোণবাগ্ধ থাকায় সঙ্কলের পর স্বস্তিবাচন করিতে হয় ।

অত্তেত্যাদি—অগ্নিন্ জলপূর্ণপুষ্করিণীজলাশয়োৎসর্গকর্ষণি ব্রহ্মকর্ষকরণায়
অমুকগোত্রং শ্রীঅমুকদেবশর্মাণমেভির্গন্ধাদিভিরভ্যর্চ্য ভবন্তমহং বৃণে ।

অনন্তর হোতা তন্তমন্ত্র পাঠপূর্বক পঞ্চগব্যদ্বারা বেদী শোধন করিয়া ষোড়-
ষার-চক্রাজমণ্ডলের পশ্চিমে স্বগৃহোক্ত বিধিতে অগ্নিস্থাপন করিবেন। সাধা-
রণীয় কুশাণ্ডিকার ব্রহ্মস্থাপন ও “ইদং বিষ্ণুর্কি চক্রমে”—মন্ত্রপাঠ পর্য্যন্ত ক্রিয়া
সমাপ্ত করিয়া, বরুণমণ্ডলের উত্তরাংশে গ্রহবেদীতে লিখিতাষ্টদলপদ্মमध्ये—
বর্ত্তুলাকারে রক্তবর্ণ গুড়িকা দ্বারা সূর্য্য অঙ্কিত করিবে।* এইরূপে অগ্নিকোণে
শ্বেতবর্ণে অর্দ্ধচন্দ্রাকৃতি চন্দ্র, দক্ষিণে ত্রিকোণাকারে রক্তবর্ণে মঙ্গল, ঈশান-
কোণে ধনু্রাকারে পীতবর্ণে বুধ, উত্তরে পদ্মাকারে পীতবর্ণে বৃহস্পতি, পূর্ব-
দিকে চতুষ্কোণাকারে শ্বেতবর্ণে শুক্র, পশ্চিমে সর্পাকারে কৃষ্ণবর্ণে শনি,
নৈঋতে মকরাকারে ধূস্রবর্ণে রাহু, বায়ুকোণে খড়্গাকারে ধূস্রবর্ণে কেতু
অঙ্কিত করতঃ ধ্যান পাঠ করিয়া আবাহনপূর্বক সংস্থাপন করিবে। যথা—

(মধ্যে)—ওঁ ক্ষত্রিয়ং কাশ্মপমিত্যাদি (১২৭ পৃঃ ৬ পঃ) এই ধ্যান পাঠ
করিয়া গুরুতলুল হস্তে লইয়া আবাহন করিবে। যথা—ওঁ ভূভূবঃ স্বরোম্
সূর্য্য ইহাগচ্ছ ইহাগচ্ছ ইহ তিষ্ঠ ইহ তিষ্ঠ।—এইরূপে নবগ্রহ, অধিদেবতা ও
প্রত্যাদিদেবতাগণের আবাহন করিবে, কেবল “সূর্য্য” ইহাগচ্ছ স্থলে যে
দেবতা “সূর্য্য” স্থলে সেই দেবতার নামোল্লেখ করিতে হইবে।

(আশ্বেষ্যাং)—সামুদ্রং বৈশ্যমাত্রেয়মিত্যাদি। (পূর্ববৎ আবাহন করিবে)।

(দক্ষিণশ্রাং)—আবস্ত্যং ক্ষত্রিয়ং রক্তমিত্যাদি। (আবাহন করিবে)।

(ঈশাশ্রাং)—মাগধং দ্বাদুলাত্রেয়মিত্যাদি।

(উত্তরশ্রাং)—দ্বিজমাস্ত্রিসং পীতমিত্যাদি।

(প্রোচ্যাং)—শুক্রং ভোজকটং বিপ্রমিত্যাদি।

(পশ্চিমশ্রাং)—সৌরাষ্ট্রং কাশ্মপং শূদ্রমিত্যাদি।

(নৈঋত্যাং)—রাহুং মলয়জং শূদ্রমিত্যাদি।

(বায়ব্যাং)—কৌশদ্বীপং কেতুগণং জৈমিনীয়মিত্যাদি।

অনন্তর অধিদেবতা ও প্রত্যাদিদেবতাগণের আবাহন করিয়া মণ্ডলে
সংস্থাপন করিবে।

অধিদেবতা—সূর্য্যদক্ষিণে—ত্র্যম্বক। সোমদক্ষিণে—উমা। কুজদক্ষিণে—
স্কন্দ। বুধদক্ষিণে—নারায়ণ। বৃহস্পতিদক্ষিণে—ব্রহ্মা। শুক্রদক্ষিণে—ইন্দ্র।

* পূর্বকই ইহা অঙ্কিত করিয়া রাখিতে হয়।

শনিদক্ষিণে—যম । রাহুদক্ষিণে—কাল । কেতুদক্ষিণে—চিত্রগুপ্ত । প্রত্যধি-
দেবতা,—সূর্য্যবামে অগ্নি । সোমবামে—জল । কুজবামে—পৃথিবী । বুধ-
বামে—বিষ্ণু । বৃহস্পতিবামে—ইন্দ্র । শুক্রবামে—শচী । শনিবামে—প্রজা-
পতি । রাহুবামে—সর্প । কেতুবামে—ব্রহ্মা ।

মণ্ডলদক্ষিণে—বিনায়ক, পশ্চিমে দুর্গা, বায়ুকোণে বায়ু, উত্তরে আকাশ,
পূর্বে অশ্বিনীকুমার ।

এই প্রকারে আবাহনাদি করিয়া সূর্য্যাদিক্রমে তত্ত্বর্ণের পুষ্পবন্দাদি দ্বারা
নবগ্রহ, অধিদেবতা ও প্রত্যধিদেবতার পূজা করিয়া, বিনায়কাদির স্বেতপুষ্প ও
অক্ষতাদি দ্বারা প্রত্যেককে পূজা করিবে । পরে সূর্য্যাদিকে বলিপ্রদান করিবে ।

“এষ শুভোদনবলিঃ ঐ সূর্য্যায় নমঃ” এই ক্রমে নিম্নলিখিত নয় প্রকার
দ্রব্যের বলি নবগ্রহকে দিবে । যথা—

সূর্য্য—শুভোদন, সোম—ঘৃত-পায়স, কুজ—যব-তণ্ডুলের অন্ন, বুধ—
ক্ষীরোদন, বৃহস্পতি—দধ্যোদন, শুক্র—ঘৃতোদন, শনি—রুক্ষ তিল, তণ্ডুল ও
মাষকলাই, রাহু—ছাগমাংস, কেতু—চিত্রোদন (হরিদ্রামাখান তণ্ডুল) ।

অধিদেবতা, প্রত্যধিদেবতা ও বিনায়কাদি দেবতাগণকে ঘৃত পায়স
দিবে । প্রত্যেকের পৃথক বলির অভাব হইলে সকলকেই ঘৃত-পায়স দেওয়ার
বিধি আছে ।

পরে অগ্নি উপচার ও তিল এবং নারিকেল—লড্ডুকাদি—“এতানি ভূরি-
ভক্ষ্যাণি অধিদেবত-প্রত্যধিদেবত-বিনায়ক-পঞ্চসহিতৈশ্চ আদিত্যাদিনবগ্রহৈশ্চৈভ্যো
নমঃ” বলিয়া উৎসর্গ করিয়া দিবে ।

লোকপালাদিপূজা—অনন্তর চক্রাজ্ঞমণ্ডলে লোকপালদিগের স্ব স্ব দিকে
পূজা করিবে । যথা—

ঐ ইন্দ্রস্ত মহসা দীপ্তঃ সৰ্বদেবাধিপো মহান্ । বজ্রহস্তো মহাসঙ্কুস্তস্শৈ
নিত্যং নমো নমঃ । ঐ ভূভুবঃ স্বঃ ইন্দ্র ইহাগচ্ছাগচ্ছ ইহ তিষ্ঠ তিষ্ঠ
অত্রাধিষ্ঠানং কুরু মম পূজাং গৃহাণ ।—এতৎ পাত্তং ঐ ইন্দ্রায় নমঃ ।—এই ক্রমে
পূজা করিয়া উক্তমন্ত্রে পুষ্পাঞ্জলি প্রদান এবং মাষভক্তবলি প্রদান করিয়া জপ
ও প্রণাম করিবে । এইরূপে দিক্‌পালগণের পূজা করিবে । নিম্নে দিক্‌পালগণের
বিশেষ মন্ত্র লেখা হইল ।

অগ্নি—ঐ আগ্নেয়ঃ পুরুষো রক্তঃ সৰ্বদেবময়োহব্যয়ঃ ।

ধূমকেতুরনামধ্বজস্তস্মৈ নিত্যং নমো নমঃ ॥

যম—ওঁ যমশ্চোৎপলবর্ণাভঃ কিরীটী দণ্ডধৃক্ সদা ।
 ধর্মসাক্ষী বিগুহ্বাত্মা তস্মৈ নিত্যং নমো নমঃ ॥
 নিখতি—ওঁ নিখতিস্ত পুমান্ ক্রমঃ সর্বরক্ষোহধিপো মহান্ ।
 খড়্গহস্তো মহাসম্ভ্রুস্তস্মৈ নিত্যং নমো নমঃ ॥
 বরুণ—ওঁ বরুণো ধবলো বিষ্ণুঃ পুরুষো নিম্নগাধিপঃ ।
 পাশহস্তো মহাবাহুস্তস্মৈ নিত্যং নমো নমঃ ॥
 বায়ু—ওঁ বায়ুশ্চ সর্ববর্ণোহয়ং সর্বগন্ধবহঃ শুভঃ ।
 পুরুষোধ্বজহস্তশ্চ তস্মৈ নিত্যং নমো নমঃ ॥
 সোম—ওঁ গোয়ো যস্ত পুমান্ সোম্যঃ সর্বৌষধি-সমম্বিতঃ ।
 নক্ষত্রাধিপতিঃ সোমস্তস্মৈ নিত্যং নমো নমঃ ॥
 ঈশান—ওঁ ঈশানঃ পুরুষঃ শুক্রঃ সর্ববিজ্ঞাধিপো মহান্ ।
 শূলহস্তো বিরপাক্ষস্তস্মৈ নিত্যং নমো নমঃ ॥
 ব্রহ্মা—ওঁ পদ্মবোনিশ্চতুমুর্ভির্হেমবাসাঃ পিতামহঃ ।
 যজ্ঞাধ্যক্ষশ্চতুর্ভুজস্তস্মৈ নিত্যং নমো নমঃ ॥
 অনন্ত—ওঁ যোহসাবনস্তরূপেণ ব্রহ্মাণ্ডং সচরাচরম্ ।
 পুষ্পবন্ধারয়েমুর্দ্ধি তস্মৈ নিত্যং নমো নমঃ ॥

অনন্তর চতুরমূলি পরিমিত রাজতী বরুণপ্রতিমা তাত্রাধারে সংস্থাপন পূর্বক ভূতগুহি, মাতৃকাত্মাস, পীঠাত্মাস, “বং” এই বরুণবীজ দ্বারা অঙ্গত্মাস করত্মাস করিয়া ধ্যান করিবে ।

বরুণের ধ্যান—ওঁ প্রশান্তবদনং সোম্যং হিমকুন্দেন্দুসন্নিভম্ । সর্কী-
 ভরণসংযুক্তং সর্বলক্ষণলক্ষিতম্ ॥ কিরণৈঃ শীতলৈঃ সৌম্যৈঃ প্রীণয়ন্তমিব-
 হিতম্ । লাবণ্যামৃতধারাভিস্তপ্পয়ন্তমিব প্রজাঃ ॥ রাজহংসসমারুঢ়ং পাশব্যগ্র-
 করং শুভম্ । পুঙ্করাশ্চৈর্ঘনৈঃ সর্কৈঃ সমস্তাং পরিবারিতম্ । গৌর্যা কাস্ত্যা
 চামুগতং নদীভিঃ পরিবারিতম্ । নাগৈর্ঘাদোগৈর্গুহুতং ব্রহ্মাণমিব চাপরম্ ।
 সৃষ্টিসংহারকর্তারং নারায়ণমিবাপরম্ ॥

ধ্যানপাঠানন্তর “আং হ্রীং ক্রোং”—ইত্যাদি ক্রমে প্রাণপ্রতিষ্ঠা করিয়া
 “ওঁ বরুণশ্রোতন্তনমসি বরুণশ্চ স্তম্ভসর্জনী স্থঃ । বরুণশ্চ ঋতসদনশ্চি বরুণশ্চ
 ঋতসদনমসি । বরুণশ্চ ঋতসদনমাসীদ—ওঁ ভূভুবঃ স্বরোম্ বরুণ ইহাগচ্ছ
 ইহাগচ্ছ ইহ তিষ্ঠ ইহ তিষ্ঠ অত্রাধিষ্ঠানং কুরু মম পূজাং গৃহাণ ॥”

এইরূপে আবাহন করিয়া আবাহনী মূত্রা প্রদর্শন করতঃ—“এতৎ পাণ্ড

ওঁ বং বরণায় নমঃ” এই মন্ত্রে পূজা করিবে ও শয্যা, ছত্র, পাহুকা ও ব্যজনী উৎসর্গ করিয়া দিবে ।

তৎপরে স্বর্ণ-নির্মিত কূর্ম ও মকর ; রৌপ্যনির্মিত মৎশ্র ও ডুগুভ (জল-চর সর্পবিশেষ, জল-টোড়া) ; তাম্র-নির্মিত কর্কট ও ভেক ; লৌহ-নির্মিত শুশুক ও স্বর্ণ-নির্মিত অনন্ত, পদ্ম প্রভৃতি অষ্টনাগ স্থাপন করিবে । তদনন্তর নিম্নলিখিত দেবতাগণের, অষ্টনাগের ও কূর্মাদির আবাহনপূর্বক পঞ্চোপচারে পূজা করিবে ।

দেবতা যথা—ব্রহ্মা, বিষ্ণু, শিব, বিনায়ক, কমলা ও অম্বিকা ।

অষ্টনাগ যথা—অনন্ত, বাসুকি, পদ্ম, মহাপদ্ম, তক্ষক, কুলীর, কর্কট, শঙ্খ ।

কূর্মাদি যথা—কূর্ম, মকর, মৎশ্র, ডুগুভ, কর্কট, মগুক, শিশুমার ।

তদনন্তর পূর্বস্থাপিত দধ্যক্ষত বস্ত্রাদিভূষিত মণ্ডলের চতুষ্কোণ-রক্ষিত কলস চতুষ্টিয়ে নিম্নলিখিত মন্ত্রে সমুদ্রের আবাহন করিবে । মন্ত্র যথা—

ওঁ সমুদ্রজ্যোষ্ঠাঃ সলিলশ্র মধ্যাং পুনানা বস্ত্যানিবিশমানাঃ । ইন্দ্রো যা বজ্রী বৃষভো ররাদ তা আপো দেবীরিহ মামবস্ত ।—“ওঁ সমুদ্রেভ্যো নমঃ” এই ক্রমে প্রতি কলসে পঞ্চোপচারে পূজা করিবে । তদনন্তর বেদীর দ্বিশানকোণ-স্থিত দধ্যক্ষতভূষিত পঞ্চপল্লব-সংচ্ছন্নমুখ বস্ত্রাচ্ছাদিত পঞ্চরত্ন মধ্যে প্রদত্ত কুম্ভ ধারণ করিয়া পাঠ করিবে ।

ওঁ আ জিহ্ন কলশং মহা ত্বা বিশস্তিন্দবঃ । পুনরুর্জ্জা নিবর্তস্ব সা নঃ সহস্রং ধৃক্ষোৰুধারাঃ পয়স্বতী পুনশ্চা বিশতাদয়িঃ ।

তৎপরে নদীজল পূর্ণকুম্ভমধ্যে প্রদান করিয়া পাঠ করিবে,—ওঁ বরণশ্রো-ত্তমমসি বরণশ্র স্কম্ভসর্জনী স্থঃ । বরণশ্র ঋতসদশ্রসি বরণশ্র ঋতসদনমসি বরণশ্র ঋতসদনমাসীদ ।

পরে সপ্তমুক্তিকা ও সর্কৌষধি ঐ কুম্ভমধ্যে প্রক্ষেপ করণানন্তর তীর্থাবাহন করিবে । যথা—

ওঁ গঙ্গাঋঃ সরিতঃ সর্কোঃ সমুদ্রাশ্চ সরাংসি চ । সর্কো সমুদ্রাঃ সরিতঃ সরাংসি চ নদা ব্রহ্মাঃ । আয়াস্ত্ব যজমানশ্র ছুরিতক্ষয়কারকাঃ ॥

হোম—পূর্বস্থাপিত অগ্নিতে, “ওঁ পিতৃক্রমশ্রকেশাফঃ পীনাঙ্গজঠরো-হরণঃ । ছাগস্থঃ সাক্ষস্বত্রোহগ্নিঃ সপ্তার্চিঃ শক্তিধারকঃ ।” এই ধ্যান পাঠা-নন্তর বরণ নামক অগ্নির পূজা করিয়া চরু পাক করিবে, যথা—চমসস্থ জলধারা প্রোক্ষিত তণ্ডুল উদ্বলে লইয়া “ওঁ বরণায় ত্বা জুষ্টং নির্কপামি”

মুঘলদ্বারা আঘাত করিয়া আর ছই মুষ্টি তণ্ডুল উদুখলে প্রদান ও আঘাত করিবে । (যজুর্বেদীয়গণ “ও বরুণায় ত্বা জুষ্টং গৃহামি—ও বরুণায় ত্বা জুষ্টং নির্কপামি—ও বরুণায় ত্বা জুষ্টং প্রোকায়ামি ।” এই তিন মন্ত্রে যথাক্রমে তণ্ডুলমুষ্টি গ্রহণ, উদুখলে স্থাপন ও প্রক্ষালন করিবে । ঋগ্বেদীয়গণ—“ও বরুণায় ত্বা জুষ্টং নির্কপামি, ও বরুণায় ত্বা জুষ্টং প্রোকায়ামি ॥” এই ছইটী মন্ত্রে উদুখলে তণ্ডুলদান ও প্রক্ষালন করিবে) । অনন্তর তিনবার প্রক্ষালন করিয়া, যথাবিধি স্থালীমধ্যে পবিত্র ঘৃত প্রক্ষেপ করিয়া ছন্দ দ্বারা চরুপাক করিবে (সাধারণীয় কুশণ্ডিকা দেখ) এবং স্বগৃহোক্ত বিধিতে বিরূপাক্ষজপান্ত কুশণ্ডিকা সমাপ্ত করিয়া কৰ্ম্মারম্ভ করিবে ।

তদর্থে প্রাদেশ-প্রমাণ যুতান্ত সমিধ্ অগ্নিতে প্রদান করতঃ মহাব্যাহতি হোম করিয়া যুতাহতি দ্বারা বরুণ হোম করিবে । যথা—

ও সমুদ্রজ্যেষ্ঠাঃ সলিলশ্চ মধ্যাং পুনানা যন্ত্যনিবিশমানাঃ । ইঙ্গো বা বজ্রী বুযভো ররাদ তা আপো দেবীরিহ মামবস্ত স্বাহা ॥ ১ ॥ ও বা আপো দিব্যা উত বা শ্রবন্তি খনিত্রিমা উত বা যাঃ স্বয়ংজাঃ । সমুদ্রার্থী যাঃ শুচয়ঃ পাবকাস্তা আপো দেবীরিহ মামবস্ত স্বাহা ॥ ২ ॥ ও যাসাং রাজা বরুণো যতি মধ্যে সত্যানুতে অবপশুঞ্জানানাম্ । মধুশ্চুতঃ শুচয়ো যাঃ পাবকাস্তা আপো দেবীরিহ মামবস্ত স্বাহা ॥ ৩ ॥ ও বাসু রাজা বরুণো বাসু সোমো বিশ্বে দেবা বাসুজ্যং মদন্তি । বৈশ্বানরো যাস্বগ্নিঃ প্রবিষ্টস্তা আপো দেবীরিহ মামবস্ত স্বাহা ॥ ৪ ॥

সামবেদীয়গণের দেবতোজ্ঞেখ নাই,—তন্নিম্ন অত্র বেদীরা “ইদং বরুণায়” মন্ত্রান্তে সৰ্ব্বত্রই এইরূপ বলিবে ।

অনন্তর চরুহোম করিবে,—যথা—চরুমধ্যে ও মেক্ষণে ঘৃত দিয়া মেক্ষণ দ্বারা চরু গ্রহণ করতঃ পুনরায় মেক্ষণে ও চরু মধ্যে (স্থালীতে) ঘৃত দিতে হইবে । যতবার চরু লইবে, ততবার এইরূপ করিবে ।

ও তত্ত্বা যামি ব্রহ্মণা বন্দমানস্তদা শাস্তে যজমানো হবির্ভিঃ । অহেডমানো বরুণেহ বোধ্যুরুশংস মান আয়ুঃ প্র মোষীঃ স্বাহা ॥ ৫ ॥ সামবেদীয় ভিন্ন অত্র বেদীরা মন্ত্রান্তে বলিবে,—“ইদং বরুণায়” এইরূপ সৰ্ব্বত্র ।

ও তদ্বিন্ধুস্তং তদ্বিবা মহমাহস্তদয়ং কেতো হদ আ বি চষ্টে । শুনঃশেপো যমহুবদগৃভীতঃ সো অস্মান্ রাজা বরুণো মুমোস্তু স্বাহা ॥ ৬ ॥ ও শুনঃশেপো হুহুবদগৃভীতস্ত্রিষাদিত্যং ক্রপদেষু বদ্ধঃ । অবৈনং রাজা বরুণঃ সম্ভজ্যাদিধিঁদা অদক্কো বি মুমোস্তু পাশান্ স্বাহা ॥ ৭ ॥ ও অব তে হেডো বরুণ নমোভিরব

যজ্ঞেভিরীমহে হবির্ভিঃ । ক্ষয়ন্নশ্যভ্যমসুর প্রচেতা রাজ্জেন্নেনাংসি শিশ্রথঃ
 কৃতানি স্বাহা ॥ ৮ ॥ ঔ উত্থমং বরুণ পাশমশ্মদবামং বি মধ্যমং শ্রথায় । অথা
 বয়মাদিত্য ত্রেতে তবানাগসৌ অদিতয়ে শ্রাম স্বাহা ॥ ৯ ॥ ঔ স্বং নো অগ্নে
 বরুণশ্চ বিদ্বান্ দেবশ্চ হেডোহব যাসিসীষ্ঠাঃ । যজিষ্ঠো বহ্নিতমঃ শোশুচানো বিশ্বা
 বেধাসি প্রমুখ্যশ্মৎ স্বাহা ॥ ১০ ॥ ঔ স ত্বং নো অগ্নেহবমো ভবোতী নেদিষ্ঠো অশ্রা
 উবসো ব্যুষ্ঠৌ । অব যশ্ব নো বরুণ ররাণো বীহি মৃড়ীকঁ স্নহবো ন এধি স্বাহা ॥
 ১১ ॥ ঔ ইমং মে বরুণ শ্রধী হবমত্যা চ মৃড়য় । স্বামবহ্যুরা চকে স্বাহা ॥ ১২ ॥

এইরূপে চক্র হোম করিয়া, স্থালীর ঈশানকোণ হইতে প্রচুরতর চক্র মেক্ষণে
 গ্রহণপূর্বক নিম্নোক্ত মন্ত্রপাঠ করতঃ অগ্নিতে ঈশানকোণে আছতি দিবে । যথা—

ঔ যদশ্চ কশ্মণোহত্যরীরিচং যদ্বা ন্যনমিহাকরম্ । অগ্নিষ্টং স্থিষ্টকৃষ্ণিত্যাং
 সর্কং স্থিষ্টং স্নহতং করোতু মে ॥ অগ্নয়ে স্থিষ্টকৃতে স্নহতহতে সর্কপ্রায়শ্চিত্তা-
 ছতীনাং কামানাং সমর্দ্ধয়িত্রে সর্কান্নঃ কামান্ৎ সমর্দ্ধয় স্বাহা ।

অনন্তর মেক্ষণ অগ্নিতে নিক্ষেপ করিয়া “আকুক্ষেণ রজসা” ইত্যাদি
 নয়টি মন্ত্রে নবগ্রহের অর্ক-পলাশাদি যে গ্রহের যে সমিধ্, সেই সমিধ্ দ্বারা
 প্রত্যেককে আটটি করিয়া হোম করিবে ।

তৎপরে উদীচ্যকর্ম করিবে । সামবেদীয়গণ—অগ্নেত্যাদি পুষ্করিণীজলা-
 শয়োৎসর্গাস্তীভূত-হোমকশ্মণি যদৈগুণ্যং জাতং তদোষপ্রশমনায় ব্যস্তসমস্ত-
 মহাব্যাহুতিভিঃ প্রায়শ্চিত্তহোমমহং করিষ্যামি ।

এইরূপ সঙ্কল্পপূর্বক “বিধু” নামক অগ্নিস্থাপন করিয়া মহাব্যাহুতি হোম
 ঘৃতাস্ত্র প্রাদেশ-প্রমাণ সমিধ্ প্রক্ষেপণ এবং পুনর্মহাব্যাহুতিহোম, নবগ্রহহোম,
 ইন্দ্রাদিদশদিক্‌পাল প্রত্যেক দেবগণকে আজ্যাছতি প্রদান করিবে । তদনন্তর
 উদকাজ্জলিসেক ও দর্ভজুটিকা হোম করিয়া, “মৃড়” নামক অগ্নিস্থাপন ও পূজা
 করিয়া পূর্ণাছতি দিবে । (সাধারণী কুশাণ্ডিকা দেখ) অতঃপর পূর্ণপাত্রদান,
 অগ্নিবিসর্জন, তিলক প্রভৃতি যথাবিধানে নিষ্পন্ন করিবে ।

তদনন্তর শাস্তি করিবে । (বাস্তব্যাগ দেখ) ।

পরে অশ্বখ, যজ্ঞডুমুর, বট, ক্ষীরিবৃক্ষ বা বিষুবৃক্ষ বিনির্মিত যজমানপ্রমাণ
 যুপকাষ্ঠ পুষ্করিণীর ঈশানকোণে লইয়া গিয়া নিম্নলিখিত মন্ত্র পাঠ করিবে ।
 যথা—ঔ দেবশ্চ হা সবিতুঃ প্রসবেহশ্বিনোর্বাছভ্যাং পূষণে হস্তাভ্যামাদদে ।

অনন্তর জলাশয় খাতের পাঁচহাত দূরে যুপ পুতিবার জন্ত যুপ যে মাপের
 তাহার তৃতীয় ভাগের একভাগ গর্ত করিবে । তৎপরে সেই গর্তমধ্যে

অঙ্গুলিধারা একটু গর্ত করিয়া নিম্নলিখিত দুইটা মন্ত্রপাঠপূর্বক ঐ গর্তে দুইবার ঘৃত প্রদান করিবে । মন্ত্রধয় যথা—

ও অচ্যুতায় ভোমায় স্বাহা ॥ ১ ॥ ও অন্তরীক্ষায় ভোমায় স্বাহা ॥২ ॥

অনন্তর ঐ গর্তমধ্যে পঞ্চরত্ন, লাজ, দুহ্ম, দধি, শঙ্কু, গুড়, মধু ও পিষ্টকাদি নিক্ষেপ করিবে । পরে নিম্নোক্ত মন্ত্রে যূপের অভিমন্ত্রণ করিবে । যথা—

ও বনস্পতে বীড়ুকো হি ভূয়া অস্মৎসখা প্রতরণঃ স্নবীরঃ । গোঁভিঃ সংনক্কে
অসি বীড়য়স্বাস্থাতা তে জয়তু জেহানি ।

নিম্নোক্ত মন্ত্র পাঠে যূপ সঞ্চালন করিবে । যথা—

ও অয়মুর্জাবতো বৃক্ষ উর্জীষ ফলিনী ভব ।

পর্ণং বনস্পতে মুস্তা মুস্তা চ স্ময়তাং রয়িঃ ।

নিম্নলিখিত প্রথমমন্ত্রে যূপ জলাশয় অভিমুখীন করিয়া দ্বিতীয়মন্ত্রে গর্তমধ্যে আরোপণ করিবে ।

ও যূপবৃক্ষা উত যে যূপবাহাশ্চবালং যে অশ্ব যূপায় তক্ষতি ।

যে চার্কতে পচনং সম্ভরন্ত্যতো তেবামভিগূর্তিন ইষতু ॥ ১ ॥

ও স্থিরো ভব বীড়ুক্ আশুর্ভব বাজ্যর্কন্ পৃথুর্ভব স্ময়দস্বমগ্নেঃ পুরীষবাহগঃ ॥২॥

নিম্নলিখিত মন্ত্র পাঠপূর্বক যূপ অবলোকন করিবে । মন্ত্র যথা—

ও গায়ত্র্যেণ ত্বা ছন্দসা মহ্যামি । ত্রৈষ্টুভেন ত্বা ছন্দসা মহ্যামি । জাগতেন
ত্বা ছন্দসা মহ্যামি ।

যজমান “এতৎ পাণ্ডং ওঁ যূপায় নমঃ ।” ইত্যাদি ক্রমে পূজা করিয়া যূপ প্রদক্ষিণ ও নমস্কার করিবে । অনন্তর যজমান পুত্রকলত্রাদি বান্ধবগণে পরিবৃত্ত হইয়া সালঙ্কারা * সর্কীবয়বসম্পন্না সবলা ও সবৎসাধেভুর পুচ্ছদেশ ধারণ করিয়া জলাশয়ের পশ্চিমকূলে অবতরণ করিবে । তীরে ঈশানকোণে ঐ গাভীর বৎস বাধিয়া রাখিয়া বাইবে । তাহা হইলে গাভী ঐ ঈশানকোণেই আসিবে ।

গাভীর পুচ্ছ ধরিয়া নিম্নলিখিত মন্ত্র পাঠ করিবে,—

ও ইদং সলিলং পবিত্রং কুরুষ শুদ্ধঃ পূতোহমৃতঃ সস্তু নিত্যম্ ।

তারয়ন্তী সর্কীর্থাভিবিজ্ঞং লোকালোকং তরতে তীর্যতে চ ॥

তৎপরে পূর্বকূলে সমাগতা গাভীর পুচ্ছগলিত সতিলজলধারা তর্পণাধি-
কারী ব্যক্তি স্ব স্ব বেদোক্ত বিধানে তর্পণ করিবে । যথা—অমুকগোত্রঃ পিতা

* দৌহশটা ও চামর, তাম্রপৃষ্ঠ, স্বর্ণশূঙ্গ এবং রৌপ্যশূঙ্গ বস্ত্রে বান্ধিয়া গাভীর গলদেশে দিবে এবং মালাঘারা অলঙ্কৃত করিবে ।

অমুকদেবশর্মা তৃত্যতামেতৎ সতিল-ধেহুপুচ্ছগলিতোদকং তস্মৈ স্বধা ॥ ইত্যাদি। তৎপরে—“ওঁ গতশ্চাত্রাগমিষ্যন্তি যে কুলে মম বান্ধবাঃ। তে সর্কে ভূশ্চিমায়ান্ত ময়া দন্তজলেন বৈ ॥” এই মন্ত্রে একবার তর্পণ করিবে। তৎপরে গোমোচনের নিমিত্ত নিম্নলিখিত মন্ত্র পাঠ করিবে।

ওঁ মুঞ্চামি হ্রা হবিষা জীবনায় কমজ্জাতযক্ষ্মাহৃত রাজযক্ষ্মাৎ। গ্রাহি-
র্জগ্রাহ যদি বৈতদেনং তস্তা ইজ্রাশ্বী প্র মুমুক্তেনেনম ॥

গাভী কূলে উঠিলে আচার্য্য অম্বারক্ক হস্তদ্বারা যজমানের স্বক্কদেশ ধারণ করিবেন। যজমান গোপুচ্ছ ধারণ করিয়া নিম্নোক্ত মন্ত্র পাঠ করিতে করিতে বৎস সমীপে ঈশানকোণে—তীরে উঠিবেন। মন্ত্র যথা—

ওঁ আপো অস্মান্নাতরঃ শুক্লয়ন্ত ঘৃতেন নো ঘৃতপুঃ পুনস্ত। বিশ্বং হি রিপ্রং
প্রবহন্তি দেবীরুদিদাভ্যঃ শুচিরা পূত এমি ॥ ওঁ স্যবসাদ্ ভগবতী হি ভূয়া
অথো বয়ং ভগবন্তঃ শ্রাম। অহি ত্ৰণময়্যে বিশ্বদানীং পিব শুক্লমুদকমাচরন্তী ॥

এই সময় বৎসের জন্ত যদি ধেহু “হিং” শব্দে ডাকিয়া উঠে, তবে যজমান কৃতাজলি হইয়া গাভী-সমীপে পাঠ করিবে। যথা—

ওঁ হিংক্ৰথতী বস্পপত্নী বস্বনাং বৎসমিচ্ছন্তী মনসাভ্যাগাৎ। হ্রামশ্চিভ্যাং
পয়ো অগ্নেয়ং সা বর্ধতাং মহতে সৌভগায়।

তদনন্তর যুপসমীপে উপবিষ্ট হইয়া যজমান এই ধেহু উৎসর্গ করতঃ আচার্য্যকে প্রদান করিবে। উৎসর্গ মন্ত্র যথা,—“সবস্ত্রালঙ্কৃতায়ৈ ধেনবে
নমঃ”—(এই ক্রমে অর্চনা করিবে)।

অথোত্যাদি—জলপূর্ণ-পুষ্করিণীজলাশয়োৎসর্গকর্মাঙ্গভূত-কৃতৈতৎ-সকলগুরু *
কর্ষপ্রতিষ্ঠার্থং দক্ষিণামিমাং সবস্ত্রালঙ্কৃত-ধেহুমর্চিতাং রুদ্রদেবতাকাং অমুক-
গোত্রায় অমুকদেবশর্মণে ব্রাহ্মণায় গুরবে তুভ্যমহং সম্পদদে।

আচার্য্য “ওঁ স্বস্তি” বলিয়া গাভিটা গ্রহণ করিবেন। পরে যজমান ও
আচার্য্য পুষ্করিণীর পশ্চিমতীরে গমন পূর্বক আচার্য্য জলাশয়ে কুর্ষ্মকরাদি
নিক্ষেপ করিবেন।

এই সময়ে মঙ্গলবাঞধ্বনি আদি করিতে হয়। পরে পূর্বাভিমুখে যজমান
নাগবষ্টির † অগ্রে আবদ্ধ বস্ত্র বামহস্তে ধারণ করিয়া জলাশয় উৎসর্গ করিবে—

* এস্থলে গুরুশব্দে পুরোহিত বা তন্ত্রধারককে বুঝাইবে। মন্ত্রদাতা গুরু নহে—এই যজ্ঞে
দীক্ষিত করিবার গুরু।

† নাগবষ্টিকে বৈক্যঠও বলে। ইহা ষাটশ, বিংশতি বা, একবিংশতি হস্ত পরিমিত বৈশব
ঋতুভূমুর, পুন্নাপ, নাগকেশর, বকুল, চম্পক, অথবা বিষকাঠে প্রস্তুত হইবে।

“জলপূর্ণ-পুষ্করিণীজলাশয়ায় নমঃ”—এইরূপে তিন বার জলের ছিটা দিয়া অর্চনা করিয়া লইবে,—

এতে গন্ধ-পুষ্পে জলপূর্ণপুষ্করিণীজলাশয়ায় নমঃ ; এতে গন্ধপুষ্পে এতদধিপত্যে দেবায় ঔ বিষণ্ণে নমঃ ; এতে গন্ধপুষ্পে এতৎসম্প্রদানেভ্যঃ সৰ্ব্বভূতেভ্যো নমঃ । (কুশতিল-জলাদি লইয়া)—বিষ্ণুরোম্ তৎসদত্ত অমুকে মাসি অমুকে পক্ষে অমুকতিথৌ অমুকগোত্রঃ শ্রীঅমুকদেবশর্মা চতুর্ভূতমহী-দানজন্তুফল-সমফল-প্রাপ্তিকামঃ (শ্রীবিষ্ণুপ্রীতিকামো বা) ইমং জলপূর্ণপুষ্করিণী-জলাশয়ং বরুণদৈবতং সৰ্ব্বভূতেভ্যোহমুংসৃজে ॥

পরে জলাশয়ে দৃষ্টিপাত করিয়া পাঠ করিবে,—

ঔ দেব-পিতৃ-মনুষ্যাঃ প্রীয়ন্তাম্ । ঔ সৰ্বভূতেভ্য উৎসৃষ্টং ময়ৈতজ্জল-মুঞ্জিতম্ । রমস্ত সৰ্বভূতানি স্নানপানাবগাহনৈঃ ॥ সামাশ্রং সৰ্বভূতেভ্যো ময়া দত্তমিদং জলম্ । রমস্ত সৰ্বভূতানি স্নানপানাবগাহনৈঃ ॥ বাবদ্ বসুন্ধরা ধাত্রী বাবচ্ শশিভাস্করৌ । তাবৎ স্থিরতরা কীর্ত্তির্দীয়েয়ং ভবিষ্যতি ॥ মৎপূর্বে সপ্তবংশাশ্চ পরে সপ্ত তথৈব চ । মাতুঃ পিতৃশ্চ ভাৰ্য্যাণাং সপ্ত সপ্ত চ সপ্ত চ ॥ ভূতাবর্গাশ্চ যে কেচিদ্ যে চাশ্চ স্বর্গতা জনাঃ । সৰ্বে তে স্মখিনিঃ সন্ত ময়া দত্তজলেন বৈ ॥ যেহত্র কেচিদ্ বিপত্তস্তে স্বকর্শ্মফলভাজনাঃ । তেবাং দোষৈর্ন লিপেয়হং স্বয়ং স্বর্গমবাপ্নুয়াম্ ।

অতঃপর দক্ষিণাস্ত করিবে । যথা,—দক্ষিণা অর্চনাদি করিয়া “অত্বেত্যাদি—জলপূর্ণপুষ্করিণীজলাশয়োৎসর্গকর্ষণঃ সাক্তার্থং দক্ষিণামিদং স্তবর্ণং শ্রীবিষ্ণু-দৈবতং অমুকগোত্রায় শ্রীঅমুকদেবশর্মণে ব্রাহ্মণায় গুরবে তুভ্যমহং সম্প্রদদে ॥”

“ঔ আপো হি ঠা” হইতে “যথা চ নঃ” পর্যন্ত তিনটি মন্ত্র পাঠ করিয়া পঞ্চগব্য ও তীর্থোদক জলাশয়ে প্রক্ষেপ করিবে ও ঐ জলাশয়ের জল গো-ব্রাহ্মণকে পান করাইবে ।

অনন্তর গুরু (আচার্য্য পুরোহিত) আটটি আশ্রপত্রে অনন্ত বাহুকি প্রভৃতি অষ্টনাগের নাম পৃথক্ পৃথক্ রূপে লিখিবেন । পরে ঐ আটটি আশ্র-পত্র জলপূর্ণ কলসমধ্যে প্রদানপূর্বক নিম্নোক্ত মন্ত্র পাঠ করতঃ আলোড়ন করিবে । মন্ত্র যথা—ঔ গায়ত্রৈণ হ্রা ছন্দসা মস্থামি, ঔ জাপ্তেন হ্রা ছন্দসা মস্থামি, ঔ ত্রেষ্টুভেন হ্রা ছন্দসা মস্থামি ।

পরে উহা দৃষ্টি না করিয়া উহা হইতে একটা আশ্রপত্র উত্তোলন পূর্বক দেখিবেন, ঐ পত্রে যে নাগের নাম লেখা আছে, সেই নাগের নাম করিয়া—

অমুকনাগ ইহাগচ্ছাগচ্ছ ইত্যাদিক্রমে আবাহন করিয়া পঞ্চোপচারে পূজা করিবে ও “অমুকনাগ এই জলের রক্ষক হইলেন” এই কথা বজ্রমান সাধারণকে জানাইবেন। অনন্তর নাগদণ্ডকে নিম্নলিখিত দ্রব্য মিশ্রিত জলদ্বারা নিম্নলিখিত মন্ত্রে স্নান করাইবে, যথা—

“ওঁ গন্ধদ্বারাং দুর্বার্ধাং নিত্যপুষ্টাং করীষিণীম্। ঈশ্বরীং সর্বভূতানাং
ত্রামিহোপ হ্বয়ে শ্রিয়ম্ ॥ (গন্ধদ্রব্যের ছিটা দিবে)।

ওঁ ভদ্রং কর্ণেভিঃ শৃণুয়াম দেবা ভদ্রং পশ্চোমাকভির্ভজত্রাঃ। স্থিরৈরঙ্গৈস্তু-
বাংসস্তনুভির্ব্যাশেম দেবহিতং যদাযুঃ। (তৈল হরিদ্রাদ্বারা দণ্ড অভ্যক্ষণ করিবে।)

ওঁ কাণ্ডাং কাণ্ডাং প্ররোহন্তী পরুষঃ পরুষম্পরি। এবা নো দুর্কে প্র
তমুসহশ্রেণ শতেন চ স্বাহা।—(দুর্কাজলে দণ্ড স্নান করাইবে।)

ওঁ দ্রুপদাদিব—(এই মন্ত্রে সপ্তমৃত্তিকাদ্বারা স্নান করাইবে।)

ওঁ মধুবাভা—(এই মন্ত্রে পঞ্চামৃতদ্বারা স্নান করাইবে।)

ওঁ যাঃ ফলিনী—(এই মন্ত্রে ফলযুক্ত জলদ্বারা স্নান করাইবে।)

পরে ঘণ্টা, চামর, দর্পণ, কিঙ্কিণী-সম্বন্ধিত পতাকা ঐ নাগযষ্টির অগ্রভাগে আবদ্ধ করিয়া লৌহ বা তাম্র কিম্বা পিত্তলের চক্র নাগযষ্টির মধ্যে বন্ধন করিবে। চক্রের পরিমাণ—বাপীতে বার অঙ্গুল, পুষ্করিণীতে ষোড়শ এবং সাগরে একহাত পরিমাণ চক্র হইবে।

পতাকাবন্ধনের মন্ত্র—ওঁ যুবা সুবাসাঃ পরিবীত আগাং স উ শ্রেয়ান্
ভবত্বি জায়মানঃ। তং ধীরাসঃ কবয় উন্নয়ন্তি স্বাধ্যো মনসা দেবয়ন্তঃ।

অনন্তর “ওঁ যষ্ট্যৈ নমঃ” মন্ত্রে সালঙ্কত নাগযষ্টির যথাশক্তি পূজা করিয়া পুরোহিত শঙ্খ ও বাত্মধ্বনি করতঃ রাজতী বরণপ্রতিমা উন্মোলন করিবে। মন্ত্র যথা—ওঁ উত্তিষ্ঠ ব্রহ্মণম্পতে দেবয়ন্তুভ্বেমহে। উপ প্র যন্ত মরুতঃ
সুদানবঃ ইন্দ্র প্রাশুর্ভবা সচা ॥

ঐ প্রতিমাকে তিনবার প্রদক্ষিণপূর্বক “আপো হি ঠা” ইত্যাদি মন্ত্রদ্বয় ও “বরণশ্রোতস্তনমসি” ইত্যাদি মন্ত্র পাঠ পূর্বক বরণপ্রতিমা খাতজলে বিসর্জন করিবে। অনন্তর দুর্কা, গোময়, দধি, মধু, কুশ, মহানদীর জল ও পঞ্চরস্ব ঐ খাতজলে নিক্ষেপ করিবে। মন্ত্র যথা—

ওঁ ষেহদো রোচনে দিবো যে বা স্বর্যাস্ত রশ্মিবু। তেবামপস্থ সদস্কৃতং
তেভ্যঃ সর্শেভ্যো নমঃ ॥ ওঁ ধ্রুবং ধ্রুবং হবিষাভি সোমং ভূশামসি।

অথো ত ইন্দ্রঃ কেবলীর্বিশো বলিহৃতস্বরং ॥ যুপবৃক্ষা উত যে যুপবাহাশ্চ যালং
বে অশ্বযুপায় তক্ষতি । যে চার্কতে পচনং সংভরস্ব্যতো তেষামভিগূর্ভিন ইষতু ॥

পরে নাগযষ্টিকে জলাশয়জল-মধ্যস্থলে পুতিবে; ঐ নাগযষ্টির দশদিকে
জলদেবীগণের পূজা করিবে। যথা—পূর্বাংশে—হি ইহাগচ্ছাগচ্ছ আবাহনপূর্বক
“ওঁ হ্রিয়ে নমঃ” মন্ত্রে পূজা করিবে। এইরূপে অগ্নিকোণে—প্রিয়ে। দক্ষিণে—
শট্যে। নৈঋতে—মেধাত্যে। পশ্চিমে—শ্রদ্ধাত্যে। বায়ুকোণে—বিণ্ডাত্যে।
উত্তরে—লষ্ট্যে। ঈশানে—সরস্বত্যে। অধঃ—বিণ্ডাত্যে। উর্দ্ধে—লষ্ট্যে।

অনন্তর বারত্রয় অগ্নি প্রদক্ষিণ করতঃ সূর্য্যাদি অশ্বিনীকুমার পর্য্যন্ত দেবতা-
গণের যথাশক্তি পূজা করিয়া, “ওঁ বরুণ ক্ষমস্ব” বলিয়া জলদ্বারা বরুণের
বিসর্জন করতঃ নিম্নোক্ত মন্ত্র পাঠ করিবে। যথা—

“ওঁ যাস্ত দেবগণাঃ সর্বে পূজামাদায় যাজ্ঞিকাঃ । ইষ্টকামপ্রসিদ্ধার্থং
পুনরাগমনায় চ ॥ বরুণ ত্বং হিরণ্য ত্বং প্রণতাতিবিনাশন । ব্রজস্ব
পূজামাদায় পুনরাগমনায় চ ॥

পরে বাস্ত্রযাগের বরণ ও মূলদক্ষিণা এবং জলাশয়োৎসর্গের বরণদক্ষিণা
সমাপ্ত করিয়া মূল দক্ষিণাস্ত করিবে। যথা—

ওঁ অগ্নেতাদি—মৎসঙ্কলিতজলপূর্ণপুষ্করিণীজলাশয়প্রতিষ্ঠাকর্মণঃ সাক্তার্থং
দক্ষিণামিদং কাঞ্চনমূল্যং শ্রীবিষ্ণুদৈবতং যথাসম্ভবগোত্রনাম্নে ব্রাহ্মণার্যাহং দদে ।

অতঃপর উভয় কর্মের অচ্ছিদ্রাবধারণ ও বৈশুণ্যসমাপান করিয়া কৃতাজলি
হইয়া পাঠ করিবে,—

কৃতৈতং মৎসঙ্কলিত-জলপূর্ণ-পুষ্করিণী-প্রতিষ্ঠা-বাস্তৃপশমন-কর্মণোরচ্ছিদ্রমুস্ত ।
কৃতৈতং মৎসঙ্কলিতজলপূর্ণপুষ্করিণী-জলাশয়প্রতিষ্ঠা-বাস্তৃপশমনকর্মণোর্বৈশুণ্যং
জাতং তদদোষপ্রশমনায় শ্রীবিষ্ণুস্মরণমহং করিম্যে । প্রীয়তাং পুওরীকাক্ষ
ইত্যাদি স্ততি পাঠ করিবে ।

পরে অর্বাচ্ছন্ন দুগ্ধের ধারা দিয়া বাতোগ্রম সহকারে যজমান ও আচার্য্য
বারত্রয় জলাশয় প্রদক্ষিণ করিবে ।

কুপোৎসর্গ-প্রয়োগ ।

শুভলগ্নে যজমান সর্কৌষধিজলে স্নান করিয়া, নিত্যক্রিয়া সমাপনপূর্বক
জলাশয়ের পশ্চিমে পূর্বাভিমুখীন হইয়া উপবেশন করিয়া আচমন করতঃ
সংকল্প করিবে। সঙ্কল্পাদিতে মুখ্যচাক্রমাসের উল্লেখ করিতে হইবে। সঙ্কল্প

মন্ত্র যথা—অন্তেত্যাদি প্রত্যেকজলবিন্দুসংখ্যকশতবর্ষাবচ্ছিন্ন-স্বর্গপ্রাপ্তিকামঃ (শ্রীবিষ্ণুপ্রীতিকামো বা) কূপজলাশয়োৎসর্গমহং করিষ্যে ।

স্বশাখোক্ত সূক্ত পাঠ করিয়া স্বস্তিবাচনপূর্বক নিম্নোক্তমন্ত্র পাঠ করতঃ শ্বেতসর্ষপ বিকীর্ণ করিয়া বিঘ্নাপসারণ করিবে । মন্ত্র যথা—ওঁ বেতালাশচ পিশাচাশচ ইত্যাদি । অনন্তর আভ্যুদয়িকের সংকল্প করিবে । যথা—

অদ্যেত্যাদি—অমুকগোত্রঃ শ্রীঅমুকদেবশর্মা এতৎ কূপজলাশয়-প্রতিষ্ঠা-কর্মাভ্যুদয়ার্থং সগণাধিপগৌর্যাদিবোড়শমাতৃকাপূজা-বসোধাঁরাসম্পাতনায়ুষ্ণসূক্ত-জপাভ্যুদয়িকশ্রাদ্ধাত্মহং করিষ্যে ।

সঙ্কল্পসূক্তাদি পাঠপূর্বক যথাবিধি গৌর্যাদি বোড়শমাতৃকার পূজা, বসুধারা ও বৃদ্ধিশ্রাদ্ধ প্রভৃতি সম্পন্ন করিবে । পরে ব্রহ্মা ও হোত্রাদির বরণ করিবে ।

পরে, হোতা পঞ্চগব্যশোধনমন্ত্র পাঠপূর্বক পঞ্চগব্য দ্বারা অভ্যুক্ষণ করিয়া, বাস্তুমণ্ডল করিতে অসমর্থ হইলে শালগ্রামে বা ঘটে “বাস্তুদেবায় নমঃ” ইত্যাদি ক্রমে বাস্তুদেবের পূজা করিয়া “এষ গন্ধঃ ওঁ ঈশানায় নমঃ ।” এবং পর্জ্ঞহাদিভ্যঃ ॥

অনন্তর স্বগৃহোক্ত বিধিতে অগ্নিস্থাপনপূর্বক ব্রহ্মস্থাপন পর্য্যন্ত কৰ্ম করিয়া যথাবিধি চরুপাক করিবে । (সাধারণ কুশণ্ডিকা দেখ) ।

পরে “অগ্নে ত্বং বরুণনামাসি” । এই ক্রমে বরুণ নামক অগ্নির পূজা করিয়া বরুণ হোম করিবে । (পুষ্করিণী উৎসর্গ ক্রমে) ।

তদনন্তর প্রায়শ্চিত্তহোমানন্তর উদীচ্য কৰ্ম সমাপ্ত করিয়া, বাস্তুধ্বনি সহকারে জলাশয়োৎসর্গ করিবে । তদযথা—“জলপূর্ণকূপজলাশয়ায় নমঃ” । এইরূপে তিনবার অর্চনা করিয়া কুশ-তিলজলাদি লইয়া—

অদ্যেত্যাদি—অমুকগোত্রঃ শ্রীঅমুকদেবশর্মা প্রত্যেকজলবিন্দুসংখ্যক-শতবর্ষাবচ্ছিন্নস্বর্গপ্রাপ্তিকামঃ (শ্রীবিষ্ণুপ্রীতিকামো বা) ইমং কূপজলাশয়ং বরুণদৈবতং সর্বভূতেভ্যোহহমুৎসৃজে । পরে কূপের দিকে চাহিয়া পাঠ করিবে—

ওঁ দেবপিতৃমনুষ্যাঃ প্রীয়ন্তাম্ । ওঁ সর্বভূতেভ্য উৎসৃষ্টং ময়ৈতজ্জলমূর্জিতম্ । রমন্ত সর্বভূতানি স্নানপানাবগাহনৈঃ । ইত্যাদি মন্ত্র পাঠ করিবে ।

দক্ষিণা - অদ্যেত্যাদি—কৃতৈতৎকূপজলাশয়োৎসর্গকৰ্মণঃ প্রতিষ্ঠার্থং দক্ষিণা-মেতৎ কাঞ্চনমূল্যং স্বহৃদৈবতং যথাসম্ভবগোত্রনাম্নে ব্রাহ্মণায়াহং দদে ।

“ও আপো হি ঠা” ইত্যাদি মন্ত্রত্রয়ে জলাশয়ে পঞ্চগব্য প্রদান করিয়া অনবচ্ছিন্ন দুগ্ধধারা দিয়া আচার্য্য এবং যজমান “আপো হি ঠা” ইত্যাদি মন্ত্রত্রয়ে তিনবার প্রদক্ষিণ করিবে। তদনন্তর অচ্ছিদ্রাবধারণ, শান্তি আদি ও ব্রাহ্মণ-ভোজন এবং দক্ষিণাদি করিবে।

অশ্বখাদিবৃক্ষ-প্রতিষ্ঠা ।

তত্র যাবস্তি পত্রাণি পুষ্পাণি চ ফলানি চ। তাবদ্বর্ষাবধিস্থায়ী স্বর্গলোকে নরো ভবেৎ ॥ জন্মপ্রভৃতিপাপানাং প্রায়শ্চিত্তমভীষত। বিষ্ণুপ্ৰীতিকরো যস্মাৎ স্থাপনীয়ো মহীরুহঃ ॥

বৃক্ষ প্রতিষ্ঠা করিলে, তাহার ফল অনন্ত। সেই প্রতিষ্ঠিতবৃক্ষে যত সংখ্যক পত্র, পুষ্প ও ফল থাকে, তত সংখ্যক বর্ষ পর্যন্ত প্রতিষ্ঠাকারী স্বর্গে বসতি করিয়া থাকে। জন্ম হইতে কৃতপাতকের প্রায়শ্চিত্তকামনায় মহীরুহস্থাপন ও প্রতিষ্ঠা করিবে।

কৃতনিত্যক্রিয় যজমান শুচি হইয়া আসনে উপবেশনপূর্বক আচমন করিবে। পূর্বদিনে অধিবাস করিয়া * তৎপরদিবসে বৃক্ষসমীপে গমনপূর্বক ছায়ামণ্ডপে উপবেশন করতঃ স্বস্তিবাচনপুরঃসর সঙ্কল্প করিবে। যথা—

অগ্নেত্যাদি—অমুকগোত্রঃ শ্রীঅমুকদেবশর্মা বাল্য-প্রভৃতি-সন্তৃত-হরিত-ধ্বংস পূর্বকম্ এতদ্বৃক্ষপ্রভবপত্রপুষ্পফলসংখ্যকবর্ষাবচ্ছিন্নস্বর্গবাসকামঃ (শ্রীবিষ্ণু-প্ৰীতিকামো বা) অশ্বখবৃক্ষপ্রতিষ্ঠামহং করিষ্যে।

অগ্ন বৃক্ষ হইলে, অশ্বখবৃক্ষ স্থলে তাহারই নাম করিবে। অনন্তর স্বশাখোক্ত সূক্ত পাঠ করিয়া ঘটে বা শালগ্রামে গণেশ, শিবাদিপঞ্চদেবত্ৰা, আদিত্যাদিনবগ্রহ, ইন্দ্রাদি দশদিক্‌পাল প্রভৃতির পূজা করিবে। যদি পুরুষ কর্তৃক বৃক্ষ প্রতিষ্ঠিত করা হয়, তবে বোড়শমাতৃকাপূজা, বহুধারাসম্পাতন, আয়ুৰ্যাসুস্তজপ ও আভ্যুদয়িকশ্রাদ্ধাদি সম্পন্ন করিয়া ব্রাহ্মণগণকে বরণ করিবে। তাহার বাক্য—

অগ্নেত্যাদি—মৎসঙ্কল্পিতাশ্বখবৃক্ষপ্রতিষ্ঠাকর্মাঙ্গভূত-হোমকর্মানি ব্রহ্মকর্মান-করণায়—ইত্যাদি। হোতা আচার্য্য প্রভৃতিকে বরণ করিবে, সম্ভব হইলে সদস্যবরণও করিবে।

* পদ্ধতি সকলে পূর্বদিনে অধিবাস করিবার কথাই উল্লেখ আছে। কিন্তু বর্তমানে অনেক স্থলে সেইদিন অধিবাস করিতে দেখা যায়। অধিবাসোক্ত বিধিতে ও মন্ত্রাদিতে অধিবাস করিবে।

অতঃপর হোতা শোধিত পঞ্চগব্য দ্বারা বেদী শোধন করিয়া যজমানের বেদোক্ত ঘটস্থাপন করিয়া গণেশাদি দেবতাগণকে গন্ধপুষ্পাদি দিয়া ও দ্বাদশা-দিত্যেভ্যো নমঃ । (এই ক্রমে)—অষ্টবহ্নভ্যঃ একাদশরুদ্রেভ্যঃ, বিশ্বেভ্যঃ, দেবগণেভ্যঃ, অশ্বিনীকুমারাভ্যঃ, ঋষিগণেভ্যঃ ইহাদিগকে পাদ্যাদিদ্বারা পূজা করিয়া বিষ্ণুপূজা করিবে ।

বিষ্ণুধ্যান—শম্বচক্রগদাপদ্মধারিণং বনমালিনম্ । কিরীটকুণ্ডলধরং কনক-
জদভূষণম্ ॥ প্রসন্নং কৌস্তভধরং হারিণং পীতবাসসম্ । লক্ষ্মীসরস্বতীযুক্তং
ভক্তিগম্যং পরাংপরম্ ॥ নারায়ণং জগদ্ধেতুং ব্রহ্মাদিভিরপারগম্ । ধ্যানাতীতং
গুণাতীতমীশ্বরং পরমং ভজে ॥

এই ধ্যান করিয়া নিজ মস্তকে পুষ্প দিয়া মানসোপচারে পূজা করিয়া এবং অর্ঘ্যস্থাপন করিয়া পীঠপূজা করিবে । যথা—এতে গন্ধপুষ্পে ও আধারশক্তয়ে নমঃ (এই ক্রমে) কৃষ্মায় । পৃথিব্যৈ । ষ্ঠেতদ্বীপায় । রত্নমণ্ডপায় । কল্পবৃক্ষায় । রত্নসিংহাসনায় (অগ্নি আদিকোণে)—ধর্ম্মায় । জ্ঞানায় । বৈরাগ্যায় । ঐশ্বর্য্যায় । (পূর্বাদিদিকে)—ঐং অধর্ম্মায় । অজ্ঞানায় । অবৈরাগ্যায় । অনৈশ্বর্য্যায় । (মধ্যে)—শেষায় । পদ্মায় । অং অর্কমণ্ডলায় । উং সোমমণ্ডলায় । মং বহ্নিমণ্ডলায় । সং সত্বায় । রং রজসে । তং তমসে । আং আত্মনে । অং অন্তরাত্মনে । পং পরমাত্মনে । হ্রীং জ্ঞানাত্মনে (আট দিকে)—ওঁ বিমলায়ৈ । উৎকর্ষিত্যৈ । ক্রিয়ায়ৈ । যোগায়ৈ । বুদ্ধ্যৈ । সত্যায়ৈ । ঐশানায়ৈ । অনুগ্রহায়ৈ ।

তদনন্তর পুনর্ধ্যান ও আবাহন করিয়া “ওঁ ভগবতে বাহুদেবায় নমঃ” এই ক্রমে ঘোড়শোপচারে পূজা করিবে । তৎপরে পুষ্পাঞ্জলি দান করিয়া যথা-শক্তি জপান্তে জপ সমর্পণ করিয়া—“ওঁ নমো ভগবতে বিষ্ণবে সর্বভূতাঙ্ঘনে বাহুদেবায় সর্বাঙ্ঘনে সংবোগপীঠাঙ্ঘনে নমঃ”—এই মন্ত্রে পূজা করিয়া লক্ষ্মী ও সরস্বতীর আবাহন করিয়া পূজা করিবে ।

অতঃপর প্রতিষ্ঠাতত্বোক্ত স্বধাথোক্ত বিধিতে অগ্নিস্থাপন, ব্রহ্মস্থাপন, চক্র-
শ্রপণ, সর্বকর্ষ সাধারণী কুশাণ্ডিকা করিয়া চক্রহোম-মন্ত্রে দিক্‌পাল নবগ্রহহোম
করিয়া, ঘৃতদ্বারা প্রতিষ্ঠাতত্বোক্ত বিধিতে হোম করতঃ প্রায়শ্চিত্তহোম করণা-
নন্তর পূর্ণহোম করিবে । পরে ব্রহ্মদক্ষিণা করিয়া তিলকান্ত কর্ষ সমাপন করিবে ।

অনন্তর, পঞ্চগব্য ও পঞ্চামৃতদ্বারা তত্ত্বমন্ত্রে অশ্বখবৃক্ষ জ্ঞান করাইয়া শুদ্ধজলে
“সহস্রশীর্ষাঃ”—ইত্যাদি মন্ত্রে জ্ঞান করাইয়া ধোত বস্ত্রদ্বারা বৃক্ষ আচ্ছাদন
করতঃ চারিদিকে কদলীবৃক্ষচতুষ্টয় আরোপণপূর্বক “অশ্বখবৃক্ষায় নমঃ”

এই ক্রমে পূজা করিয়া ঘণ্টা বিতান-মালাদিতে বৃক্ষ শোভিত করিয়া প্রণাম করিবে ।

ওঁ বৃক্ষরূপিন্ জগন্নাথ সর্বকামফলপ্রদ । নমস্তে কমলাকান্ত ঈশ্পিতার্থঞ্চ
দেহি মে ॥ ত্রাহি মাং ভগবন্নাথ বৃক্ষরূপী হরিঃ স্মৃতঃ । বমলোকভয়ং জ্ঞাছা
ক্রিয়তে তব রোপণম্ ॥ আধারঃ সর্বভূতানাং সর্বকৰ্ম্মপ্রবর্তকঃ । ত্রমীশঃ
সর্বধৰ্ম্মাণাং ধৰ্ম্মরূপ নমোহস্তু তে ॥ দৰ্শনান্নশ্রুতে পাপং লক্ষ্মীৰ্ভবতি স্পর্শনাং ।
বদ্ধিতে কীর্ত্তনাদায়ুঃ সদাশ্ৰথ নমোহস্তু তে ॥

এতে গন্ধপুষ্পে ওঁ অশ্বথবৃক্ষায় নমঃ—এই বলিয়া তিনবার সংপ্রোক্ষণ
করিয়া—এতে গন্ধপুষ্পে এতদধিপত্যে ওঁ শ্রীবিষ্ণবে নমঃ । এতে গন্ধপুষ্পে
এতৎসম্প্রদানেভ্য ওঁ সর্বভূতেভ্যো নমঃ । কুশ তিল জল লইয়া অগ্নেত্যাদি—
বালা-প্রভৃতি-সম্ভূত-হরিতধ্বংসপূর্বকং এতদ্বৃক্ষপ্রভবপত্রপুষ্পফলসমসংখ্যকবর্ষা-
বচ্ছিন্নস্বর্গলোকস্থিতিকামঃ (শ্রীবিষ্ণুপ্ৰীতিকামো বা) ইমমশ্বথবৃক্ষং গন্ধাশ্চচিতং
বিষ্ণুদৈবতং সর্বভূতেভ্যোহমুৎসৃজে ।

বৃক্ষমূলে জল দিয়া—“ওঁ অশ্বথবৃক্ষোহয়ং বিষ্ণুদৈবতঃ” ইহা উচ্চারণ করিয়া
বৃক্ষস্পর্শ করিয়া পাঠ করিবে,—

ওঁ অশ্বথবৃক্ষরূপোহসি মহাদেবেতি বিশ্রুতঃ । বিষ্ণুরূপধরোহসি ত্বং পুণ্য-
বৃক্ষ নমোহস্তু তে ॥ ওঁ অগ্নি মে সফলং জন্ম বৃক্ষরূপ জনাৰ্দ্দিন । সংসারসাগরে-
ভ্যশ্চ পুঞ্জবত্তারয়িষ্যসি ॥ ওঁ প্রতিষ্ঠিতোহসি বৃক্ষেণ গন্ধমালামুলেপনৈঃ ।
পতাকাপুষ্পধূপাষ্টৈ রক্ষ মাং সর্বতোহনঘ ॥ অনন্তর দক্ষিণাস্ত করিবে ; যথা—
অগ্নেত্যাদি—কৃতৈতৎ সর্বভূতোদ্দেশ্যকাস্বথবৃক্ষপ্রতিষ্ঠাকৰ্ম্মণঃ সাক্ষ্যতার্থং দক্ষিণা
মিদং কাঞ্চনমূল্যং যথাসম্ভবগোত্রনাম্নে ব্রাহ্মণায়াহং দদে ।

পরে বৃক্ষের ঈশান বা বায়ুকোণে ধ্বজারোপণ করিয়া অর্চনা করতঃ
অগ্নেত্যাদি—মহাপাতকাদিবহুপাপক্ষয়কামোহস্মিন্ অশ্বথবৃক্ষে ইমং ধ্বজং
বিষ্ণুদৈবতং বস্ত্রাচ্ছাদিতমচ্চিতং বিষ্ণবে তুভ্যমহং সম্প্রদদে । এইরূপে উৎসর্গ
করিয়া দিয়া, কৃতাজলি হইয়া বৃক্ষকে তিনবার প্রদক্ষিণ করিয়া পাঠ করিবে—

ওঁ এষ বিষ্ণুরবিষ্ণুং বৈ ব্রহ্মা চৈব পিতামহঃ । রুদ্রো মহেশ্রো বরুণ
আকাশং পৃথিবী জলম্ ॥ বায়ুঃ শশাঙ্কঃ পর্জিত্রো ধনাধ্যক্ষো বিভাবসুঃ । ধ্বজস্ত
রোপণে নিত্যং প্রীয়ন্তাং সর্বদেবতাঃ ।

অনন্তর আচারাৎ পিষ্ট প্রদীপাদি দিয়া প্রণাম করিবে । পরে অচ্ছিদ্রা-
ধারণ করতঃ বিষ্ণুস্মরণ করিয়া পাঠ করিবে,—ওঁ যাস্তু দেবগণাঃ সর্কে

পূজামাদায় যাজ্ঞিকাঃ । ইষ্টকামপ্রসিদ্ধার্থং পুনরাগমনায় চ ॥ অতঃপর ঘটাদি
বিসর্জন করিয়া “সুরাস্বামভিষেক্ত্ব” এই মন্ত্রে শাস্তিদান করিবে ।

মঠ-প্রতিষ্ঠা ।

দেবগৃহকে মঠ বলে । কৃতনিত্যক্রিয় যজমান স্বস্তিবাচনাди করিয়া সঙ্কল্প
করিবে ।

“অদ্যেত্যাদি—অমুকগোত্রঃ শ্রীঅমুকদেবশর্মা ইষ্টকাদিময়-বিষ্ণুবৈষ্ণবপরমাণু-
সমসংখ্যক-দশসহস্রবর্ষাষাচ্ছিন্ন-স্বর্গলোকমহিতত্বকাম এতদিষ্টকাদিময়-অমুক-দেবতা
বৈষ্ণবপ্রতিষ্ঠামহং করিষ্যে । সঙ্কল্পসূক্তাদি পাঠ করিয়া পুনঃ সঙ্কল্প করিবে—

অথোত্যাদি—অমুকগোত্রঃ শ্রীঅমুকদেবশর্মা এতদিষ্টকাদিময় অমুকদেবতা-
বৈষ্ণবপ্রতিষ্ঠাকর্মাভ্যুদয়ার্থং সগণাধিপগৌর্যাদিবোড়শমাতৃকাপূজাবসোধারাসম্পা-
তনায়ুষ্ণসূক্তজপাভ্যুদয়িকশ্রাদ্ধাশুহং করিষ্যে ।

অনন্তর মাতৃকাদির পূজা বসুধারাদি দিয়া বৃদ্ধিশ্রাদ্ধ সম্পন্ন করিয়া
ব্রাহ্মণগণকে বরণ করিয়া দিয়া বাক্য করিবে, বাক্য যথা—

মংসংকল্পিত-এতদিষ্টকাদিময়-অমুকদেববৈষ্ণবপ্রতিষ্ঠাকর্মাণি ব্রহ্মকর্ষকরণায়
ইত্যাदि ।

তৎপরে পঞ্চগব্যদ্বারা ভূমিশোধনপূর্বক ঘটস্থাপন করিয়া গণেশাদি দেবতার
পূজা করতঃ যজমানের স্বগৃহোক্ত অগ্নিস্থাপন, ব্রহ্মস্থাপন, চক্রশ্রপণ, চক্র-
হোমমন্ত্রে দিক্‌পাল ও নবগ্রহহোম করিয়া ঘৃতদ্বারা প্রতিষ্ঠাতত্বোক্ত বিধিতে
হোম করতঃ প্রায়শ্চিত্তহোম করণানন্তর পূর্ণহোম করিবে । পরে ব্রহ্মদক্ষিণা ও
ভিলকাস্ত কর্ষ সমাপন করিবে ।

অনন্তর যজমান প্রাসাদসমীপে গমন করিয়া পাঠ করিবে,—“ওঁ উত্তিষ্ঠ
ব্রহ্মর্ষিপতে দেবয়ন্তত্বেমহে । উপ প্র যন্ত মরুতঃ স্তদানবঃ ইন্দ্র প্রাশূর্ভবা
সচা” । এই মন্ত্রে দেবতাকে উত্তোলন করতঃ বস্ত্রাদিদ্বারা শিল্লীকে সন্তোষ
করিয়া “ওঁ ইদং বিষ্ণুর্কি চক্রমে ত্রেধা নি দধে পদং । সমূচমস্ত পাংস্তলে”—এই
মন্ত্রে “ওঁ চক্রায় নমঃ” চক্রে তিন অঞ্জলি পুষ্পদান করিয়া গৃহের উপরে
ষথাযোগ্য স্থানে চক্রাদি বিষ্ণুস্ত করিয়া বস্ত্রদ্বারা গৃহ আচ্ছাদন করতঃ দ্বারের
অক্ষরূপ তোরণ নিৰ্ম্মাণ এবং ঘণ্টা, চামর, কিঙ্কিণীজালমালা, ধ্বজা প্রভৃতি
ষথাশক্তি আরোপণ করিবে । দ্বার-সন্মুখে বিষ্ণুগৃহে গরুড়, শিবগৃহে বৃষ,
দুর্গাগৃহে সিংহ, এইরূপে যে দেবতার যে বাহন, তাঁহার সন্মুখে সেই বাহন
স্থাপন করিবে ।

অতঃপর পঞ্চবিংশতি ঘটজলে, নারিকেলোদকে এবং পঞ্চগব্য ও পঞ্চামৃতে দেবতার স্নান করাইয়া বোড়শোপচারে দেবতার পূজা, জপ ও জপসমর্পণ করিয়া ঘণ্টাদিয়ুক্ত বজ্রাচ্ছাদিত মঠ অর্চনা করিয়া উৎসর্গ করিবে । যথা—

অদ্যেত্যাদি—অমুকগোত্রঃ শ্রীঅমুকদেবশর্মা এতদ্বিষ্টকাদিময়বেশ্মপরমাণু-সমসংখ্যক-বর্ষসহস্রদশগুণকালাবচ্ছিন্নস্বর্গলোকমহিতত্বকামঃ (শ্রীবিষ্ণুশ্রীতি-কামো বা) ইদং সাচ্ছাদনং ইষ্টকাদিময়বেশ্ম অমুকদেবতামর্চিতং অমুকদেবায় তুভ্যমহং সম্প্রদদে ।

দক্ষিণা—দক্ষিণা অর্চনা করিয়া অদ্যেত্যাদি—কৃত্তেতৎ ইষ্টকাদিময়বেশ্ম-দানকর্মণঃ প্রতিষ্ঠার্থং দক্ষিণামিদং সূবর্ণং অমুকদেবায় তুভ্যমহং সম্প্রদদে ॥

অনন্তর অচ্ছিদ্রাবধারণ ও বিষ্ণুস্মরণ করিয়া দেবতাকে লইয়া তিনবার মঠ প্রদক্ষিণ করিতে করিতে পাঠ করিবে,—

ওঁ ভদ্রং কর্ণেভিঃ শৃণুয়াম দেবা ভদ্রং পশ্চোক্ষাভির্ভজত্রাঃ । স্থিরৈরঙ্গৈ-
স্তুষ্ট্বাংসস্তনুভির্ব্যাশেম দেবহিতং যদায়ুঃ ॥

দেবতাকে লইয়া গৃহে প্রবেশ করতঃ এই মন্ত্রে বেদীর উপরি দেবতাকে স্থাপন করিবে—“ওঁ দেবস্ত ত্বা ইত্যাদি ।”

স্থিরীকরণ—ওঁ স্থিরোভব বীড়ঙ্গ আশুর্ভব বাজ্যর্কন্ । পৃথুর্ভব সুষদস্বমগ্নেঃ ।
পুরীষবাহণঃ ।

অতঃপর দেবতাকে পুনরায় যথাশক্তি পূজা করিয়া পাঠ করিবে,—

ওঁ যাবদ্ধরাধরো দেবো যাবত্তিষ্ঠতি মেদিনী ।

তাবদত্র জগন্নাথ সন্নিধীভব কেশব ॥

শিববিষয়ে কেশবস্থলে শঙ্কর বলিবে এবং অত্রান্ত দেবতা হইলে তন্মাত্ করিবে ।

পরে ধ্বজাসমীপে গিয়া সংপ্রোক্ষণ করতঃ নিম্নলিখিত মন্ত্র পাঠ করিয়া ধ্বজারোপণ করিবে । মন্ত্র যথা,—

ওঁ এহেহি ভগবন্নীশ্বর বিনিস্মিত-বায়ুমাগাঁতুসারিন্ শ্রীকর শ্রীনিবাস রিপুঁ-
ধ্বংসকর সূজনাধিলয় সর্কদেবতাসম্মতং কুরু স্বস্ত্যয়নঞ্চ মে ভবতু সর্কবিয়ান্
হর হর স্বাহা ॥

তদনন্তর, “ওঁ ধ্বজায় নমঃ” “ওঁ বিষ্ণবে নমঃ” এইরূপ তিনবার গন্ধপুষ্প দিয়া তিনবার ধ্বজা অর্চনা করিয়া—অদ্যেত্যাদি—মহাপাতকাদিবহুপাপ-

ক্ষয়কাম ইমং ধ্বজং অমুকদেবায় তুভ্যমহং সম্প্রদদে । পরে ধ্বজাদানের দক্ষিণাস্ত করিবে ।

অতঃপর বিষ্ণুবিষয়ে বিশেষ মন্ত্র পাঠ করিয়া গরুড়কে পুষ্পাঞ্জলিত্রয় দান করিয়া প্রণাম করিবে । বিশেষ মন্ত্র যথা—

ওঁ স্পর্গোহসি গরুত্মাং-স্বিবৃত্তে শিরো গায়ত্র্যং চক্ষুর্হৃদ্রথন্তরে পক্ষৌ ।
স্তোম্য আত্মা ছন্দাংশ্চক্ষানি ষজুংষি নাম । সাম তে তমুর্কামদেব্যং যজ্ঞায়জ্জিয়ং
পুচ্ছং ধিক্ষ্যাঃ শফাঃ ওঁ স্পর্গোহসি গরুত্মান্ দিবং গচ্ছ স্বঃপত ॥

“ওঁ গরুড়ায় নমঃ” এই ক্রমে পূজা করিয়া প্রণাম করিবে—ওঁ নমস্তে
পতগশ্রেষ্ঠ পন্নগাস্তকর প্রভো । ত্বৎপ্রসাদান্নহাবাহো মোদয়ে দিবি দেববৎ ।
যথা ত্বং সম্পূটকরঃ সততং নতকঙ্করঃ । তর্থেব পুরতো বিমোহস্বৎপ্রসাদা-
স্তবাম্যহম্ ॥

দুর্গাগৃহপ্রতিষ্ঠায় “ওঁ সিংহায় নমঃ”—এই ক্রমে সিংহের পূজা করিয়া বিশেষ
মন্ত্র পাঠ করিবে । যথা,—ওঁ বিজয়ো জয়দো জেতা রিপুঘাতী প্রিয়ঙ্করঃ ।
দুঃখদারিদ্র্যহা শান্তঃ সর্ববিঘ্নবিনাশনঃ । ইত্যুপ্তৌ তব নামানি যস্মাৎ
সিংহপরাক্রমঃ । তস্মাৎ সিংহাসনেতি ত্বং নাম্না দেবেষু গীয়তে । ত্বয়ি স্থিতঃ শিবঃ
সাক্ষাৎ ত্বয়ি শক্রঃ সুরেশ্বরঃ । ত্বয়ি স্থিতো हरिर्দেবস্বদুর্ধং তপ্যাতে তপঃ ॥ নমস্তে
সর্বতো ভদ্র দুর্গায়া বাহনঃ পরঃ । ত্রৈলোক্যজয় শক্রয় সিংহাসন নমোহস্তু তে ॥

অত্র দেবতার বাহনেও এই প্রকার করিবে ।

সংক্ষেপে দেবপ্রতিষ্ঠা ও পুনঃসংস্কার ।

দেববিগ্রহ কোন প্রকারে ভগ্ন হইলে, ফাটিয়া গেলে, ভাস্করাদি দ্বারা অঙ্গ-
রাগাদি করা হইলে বা অস্পৃশ্য-স্পর্শ, পূজারাহিত্য দোষ ঘটিলে, সেই বিগ্রহে
দেবত্ব থাকে না—এইরূপ স্থলে পুনঃসংস্কারের প্রয়োজন ।

এইরূপ স্থলে তাম্রাদি ধাতু অথবা প্রস্তর কিম্বা দারুমূর্ত্তি হইলে, তন্তুৎদ্রব্য
স্তম্ভি বিধানে শুদ্ধ করিয়া লইয়া পঞ্চগব্য মন্ত্রদ্বারা পঞ্চগব্য শোধন করিয়া
মিলিত পঞ্চগব্যে বিগ্রহকে স্নান করাইবে । তৎপরে কুশোদকে প্রতিমা
সংশোধন ও অর্ঘ্যাদকে একশত আটবার সংপ্রোক্ষণ করিবে । তৎপরে
একটা কুন্তে চারিসের ছইপোয়া জল লইয়া (সমর্থ পক্ষে একশত আট, চুয়ান্ন
অথবা বিংশতি কলসী) এই মন্ত্রে বিগ্রহকে স্নান করাইবে । মন্ত্র যথা—ওঁ
দেবশ্চ ত্বা সবিতুঃ ইত্যাদি ।

অতঃপর দুর্বাঙ্কত ও কুশা লইয়া দেবতার মস্তকে সমস্ত অঙ্গুলি দ্বারা ধরিয়া প্রথমে পাঁচবার মূলমন্ত্র জপ করিবে,—তৎপরে একশত আটবার জপ করিবে। তদনন্তর মূলমন্ত্র পাঠ করতঃ দেবতার শিরোদেশ হইতে পীঠাসন পর্য্যন্ত সমস্ত অঙ্গ স্পর্শ করিবে। অনন্তর তঙ্কাস, লিপিত্বাস ও মন্ত্রত্বাস করিয়া পঞ্চোপচারে পূজা করতঃ “ওঁ আং হ্রীং ক্রোং” মন্ত্রে প্রাণপ্রতিষ্ঠা করিয়া বোড়শোপচারে পূজা ও স্বশাখোক্তবিধিতে বহ্নিস্থাপনপূর্ব্বক হোম করিবে।

প্রতিষ্ঠিত দেবতার কোন দিন যদি পূজা না হয়, তবে একদিন পূজা না হইলে দুইবার পূজা করিবে। তিনদিন পূজা না হইলে, পঞ্চগব্যাদি দ্বারা স্নান করাইয়া বোড়শোপচারে পূজা করিবে। তিনদিনের অধিক পূজা না হইলে প্রাণুক্ত বিধানে পুনঃ প্রতিষ্ঠা করিবে।

বাণলিঙ্গ-প্রকরণ ।

বাণলিঙ্গের প্রতিষ্ঠা, সংস্কার এবং আবাহন নাই। পঞ্চগব্যে স্নান করাইয়া নিত্য পূজার বিধানে পূজা করিলেই হইবে।

ব্রতপ্রতিষ্ঠা-প্রয়োগ ।

নিত্যব্রত সমাপন, কথা শ্রবণ ও ভোজ্যোৎসর্গ করিয়া ব্রতী গণেশাদি দেবতাদিগকে গন্ধপুষ্প প্রদানপূর্ব্বক কুতাজলি হইয়া পাঠ করিবে।—

নমঃ সর্ব্বমঙ্গলমঙ্গল্যং বরেণ্যং বরদং শুভম্।

নারায়ণং নমস্কৃত্য সর্ব্বকর্মাণি কারয়েৎ ॥

অনন্তর স্বস্তিবাচন করিবে, যথা—কর্তব্যেহস্মিন্ ইয়দ্বর্ষনিষ্পাদিত অমুক-পুরাণোক্তামুকব্রতপ্রতিষ্ঠাকর্মাণি ওঁ পুণ্যাহং ভবন্তোহধিক্ৰবন্ত। ওঁ পুণ্যাহং ওঁ পুণ্যাহং ওঁ পুণ্যাহম্ ইত্যাদিরূপে স্বস্তিবাচন করিবে।

সঙ্কল্প—বিষ্ণুর্মোহন্তু অমুকে মাণি অমুকে পক্ষে অমুকতিথৌ অমুকগোত্রা শ্রীঅমুকীদেবী শ্রীবিষ্ণুপ্ৰীতিকামা (অমুকব্রতপূর্ণফলপ্রাপ্তিকামা বা) মৎসঙ্ক-ল্লিতইয়দ্বর্ষনিষ্পাদিত-অমুকপুরাণোক্তামুকব্রতপ্রতিষ্ঠামহং করিষ্যে।

অনন্তর বধোক্ত বিধিতে ব্রহ্মা, হোতা, আচার্যাদিগকে বরণ করিবে।

তৎপরে হোতা পৃথক্ পৃথক্ মন্ত্রে পঞ্চগব্য পৃথক্ পৃথক্ৰূপে শোধন করিয়া বেদী শোধন করিবে। সেই বেদীতে সর্ব্বতোভদ্রমণ্ডল অথবা অষ্টদলপদ্ম

অঙ্কিত করিয়া, তত্পরি স্বর্ণ ও রজত-প্রতিমা স্থাপন করিবে । তৎপরে ঘটস্থাপন করিয়া গণেশ, বিষ্ণু, লক্ষ্মী, সরস্বতী, শিব, চূর্ণা, বাস্তুপুরুষ, সূর্য্য এবং অগ্নির পূজা করিবে ।

অতঃপর সামাশ্চাৰ্য্য, আসনশুদ্ধি, ভূতশুদ্ধি, মাতৃকাস্ত্রাস, প্রাণায়াম, অঙ্গ-স্ত্রাস, করস্ত্রাস প্রভৃতি করিয়া বিষ্ণু ও লক্ষ্মীর ষোড়শোপচারে পূজা করিবে । এবং স্বশাখোক্ত বহ্নিস্থাপন (সামাশ্চ কুশণ্ডিকা) চক্ৰ শ্রপণাদি করিয়া প্রকৃত কৰ্ম্ম করিবে ।

প্রকৃতকৰ্ম্ম ।—“অগ্নে স্বং সাহসনামাসি” এই বলিয়া অগ্নির ‘সাহস’ এই নামকরণ করিয়া—“সাহসনামাগ্নে ইহাগচ্ছ”—ইত্যাদিক্রমে আবাহন করিয়া পূজা করিবে এবং ঘৃতাক্ত প্রাদেশ-প্রমাণ সমিধ্ একটা অগ্নিতে আহুতি দিয়া চক্ৰহোম করিবে ।

ক্রবদ্বারা যেক্ষণ মধ্যে ও চক্ৰ মধ্যে ঘৃত প্রদান করতঃ যেক্ষণ দ্বারা চক্ৰ লইয়া ঐ চক্ৰর উপরে পুনরায় ঘৃত দিয়া, পুনরায় চক্ৰপাত্রেয় চক্ৰमध्ये ঘৃত দিবে । এইরূপ সৰ্ব্বত্র করিবে ।

চক্ৰহোমের মন্ত্র—ওঁ তদ্বিষ্ণোঃ পরমং পদং সদা পশুন্তি সুরয়ঃ । দিবীং চক্ষুরাততম্ স্বাহা ।

পূৰ্ব্বপ্রকার ঘৃতধারা সহিত চক্ৰ লইয়া—ওঁ ভূঃ স্বাহা । ওঁ ভুবঃ স্বাহা । ওঁ স্বঃ স্বাহা । ওঁ তং সবিতুর্করেণ্যং ভর্গো দেবশ্চ ধীমহি । ধিয়ো যো নঃ প্রচোদয়াৎ স্বাহা ।

ওঁ তদ্বিপ্রাসো বিপশ্ববো জাগৃবাংসঃ সমিদ্ধতে । বিষ্ণোৰ্ধং পরমং পদং স্বাহা । ১ । ওঁ বিশ্বতশ্চক্ষুরত বিশ্বতোমুখো বিশ্বতো বাহুরত বিশ্বতস্পাং । সং বাহুভ্যাং ধমতি সং পতত্রৈষ্ঠাৰ্বাভূমী জনয়ন্ দেব একঃ স্বাহা । ২ । ওঁ অগ্নিমীলে পুরোহিতং যজ্ঞশ্চ দেবমুদ্বিজং । হোতারং রত্নধাতমং স্বাহা । ৩ । ওঁ ইমে হোৰ্জে জ্বা বায়বঃ স্থ দেবো বঃ সবিতা । প্রার্পয়তু শ্রেষ্ঠতমায় কৰ্ম্মণে স্বাহা । ৪ । ওঁ অগ্ন আ য়াহি বীতয়ে গৃণানো হব্যাদাতয়ে । নি হোতা সংসি বর্হিষি স্বাহা । ৫ । ওঁ শন্নো দেবীরভিষ্টয়ে শন্নো ভবন্ত পীতয়ে । শং যোরভি ক্রবন্ত নঃ স্বাহা । ৬ । ওঁ ভূরয়য়ে স্বাহা । ওঁ প্রজাপতয়ে স্বাহা । ওঁ অন্তরীক্ষার স্বাহা । ওঁ জ্যোঃ স্বাহা । ওঁ ব্রহ্মণে স্বাহা । ওঁ পৃথিব্যে স্বাহা । ওঁ মহারাজায় স্বাহা । ওঁ সোমং রাজানং বরুণমগ্নিমদ্বারভামহে । আদিত্যং বিষ্ণুং সূর্য্যং ব্রহ্মাণঞ্চ বৃহস্পতিং স্বাহা ।

দিক্‌পাল-হোম—ওঁ ত্রাতারমিঙ্গ্রমবিতারমিঙ্গ্রং হবেহবে স্নহবং
শূরমিঙ্গ্রং । হবে স্ন শক্রং পুরুহৃতমিঙ্গ্রমিদং হবির্মঘবা বেঙ্গ্রিঙ্গ্রং স্বাহা । ১ । ওঁ
অগ্নিঃ দূতং বৃণীমহে হোতারং বিশ্ববেদসং । অশ্ব যজ্ঞশ্চ স্নক্রতুং স্বাহা । ২ । ওঁ
নাকে স্নপর্ণমুপ যৎপতস্তং হৃদা বেনস্তো অভ্যচক্ষত স্বা । হিরণ্যপক্ষং বরুণশ্চ
দূতং যমশ্চ যোনৌ শকুনং ভুরগুং স্বাহা । ৩ । ওঁ বেথা হি নিঋতীনাং বজ্রহস্ত
পরিবুজম্ । অহরহঃ শুক্ল্যঃ পরিপদামিব স্বাহা । ৪ । ওঁ স্নতবতী ভুবনানামভি-
শ্রিয়োকী পৃথ্বী মধুভূষে স্নপেশসা । ঙ্গাবাপৃথিবী বরুণশ্চ ধর্ম্মণা বিঙ্কভিতে অজরে
ভুরিরেতসা স্বাহা । ৫ । ওঁ বাত আ বাতু ভেষজং শত্ৰু ময়োভু নো হৃদে । প্র ৭
আয়ুংষি তারিষং স্বাহা । ৬ । ওঁ সোমং রাজানং বরুণমগ্নিমহারভামহে । আদিত্যং
বিষ্ণুং সূর্য্যং ব্রহ্মাণঞ্চ বৃহস্পতিং স্বাহা । ৭ । ওঁ অভি স্বা শূর নোভুমোহহুঙ্কা
ইব ধেনবঃ । ঙ্গশানমশ্চ জগতঃ স্বদৃশমীশানমিঙ্গ্র তস্মুযঃ স্বাহা । ৮ । ওঁ ব্রহ্ম
জজ্ঞানং প্রথমং পুরস্তাদ্বি সীমতঃ স্নরুচো বেন আবঃ । স বৃহ্মা উপমা অশ্ব
বিষ্টাঃ সতশ্চ যোনিসতশ্চ বিবঃ স্বাহা । ৯ । ওঁ চর্ষণীঘৃতং মঘবানমুকৃধ্য-
মিঙ্গ্রং গিরো বৃহতীরভ্যনুষত । বাবুধানং পুরুহৃতং স্নবৃক্তিভিরমর্ত্যং জরমাণং
দিবে দিবে স্বাহা । ১০ ।

নবগ্রহ-হোম—ওঁ আ কৃষ্ণেন রজসা বর্তমানো নিবেশয়ন্নমৃতং মর্ত্তঞ্চ ।
হিরণ্যয়েন সবিতা রথেনা দেবো যাতি ভুবনানি পশন্ স্বাহা । ১ । ওঁ
আ প্যায়স্ব সমেতু তে বিশ্বতঃ সোমবৃষ্ণ্যং । ভবা বাজশ্চ সঙ্গথে স্বাহা । ২ । ওঁ
অগ্নিমূর্দ্ধা দিবঃ ককুৎপতিঃ পৃথিব্যা অয়ম্ । অপাং রেতাংসি জিঘতি স্বাহা । ৩ । ওঁ
অগ্নে বিবস্বত্বসশিচত্রং রাধো অমর্ত্ত্য । আ দাগুবে জাতবেদো বহা হুমতা দেবী
ঊষবুর্ধঃ স্বাহা । ৪ । ওঁ বৃহস্পতে পরি দীয়া রথেন রক্ষোহামিত্রাঁ অপবাধ-
মানঃ । প্রভঞ্জনৎসেনাঃ প্রমুণো যুধা জয়ন্নস্মাকমেধ্যবিতা রথানাং স্বাহা । ৫ । ওঁ
শুক্রেং তে অগ্নাদ্ যজতং তে অগ্নাদ্ বিষুরূপে অহনী ছোরিবাসি । বিশ্বা হি মায়া
অবসি স্বধাবন ভদ্রা তে পুষ্মিহ রাতিরস্ত স্বাহা । ৬ । ওঁ শং নো দেবীরভিষ্টয়ে
শং নো ভবস্ত পীতয়ে । শং যো রভিস্রবস্ত নঃ স্বাহা । ৭ । ওঁ কয়া নশিচত্র আ
ভুবদুতী সদাবুধঃ সখা । কয়া শচিঠয়া বৃত্তা স্বাহা । ৮ । ওঁ কেতুং কৃষ্ণক্কেতবে
পেশো মর্য্যা অপেশসে । সমুষ্ণ্ডিরজায়থাঃ স্বাহা । ৯ ।

অনন্তর একখানি কদলীপত্রে দশভাগ চক্ৰ প্রদান করতঃ প্রাচ্যাঙ্গি দশ
দিক্কে নিবেদন করিয়া দিবে ।

এষ পায়সবলিঃ ওঁ প্রাচ্যৈ দিশে নমঃ । এষ পায়সবলিঃ ওঁ আগ্নৈষ্যৈ

দিশে নমঃ । এষ পায়সবলিঃ ঔ অবাচ্যে দিশে নমঃ । এষ পায়সবলিঃ ঔ নৈঋত্বে দিশে নমঃ । এষ পায়সবলিঃ ঔ প্রতীচ্যে দিশে নমঃ । এষ পায়সবলিঃ ঔ বায়ব্যে দিশে নমঃ । এষ পায়সবলিঃ ঔ উদীচ্যে দিশে নমঃ । এষ পায়সবলিঃ ঔ ঐশাণ্ড্যে দিশে নমঃ । এষ পায়সবলিঃ ঔ উর্দ্ধদিশে নমঃ । এষ পায়সবলিঃ ঔ অধোদিশে নমঃ ।

অন্তঃপর নিম্নলিখিত বাক্যে সঙ্কল্প করিয়া অষ্টোত্তরশত বা অষ্টাবিংশতি সংখ্যক পলাশ কিম্বা যজ্ঞডুমুরের ঘৃতাস্ত্র সমিধ্ দ্বারা এক একটা করিয়া নিম্নলিখিত মন্ত্রে হোম করিবে । সঙ্কল্প যথা—

বিষ্ণুরোম্ তৎসদগ্ন অমুকে মাসি অমুকে পক্ষে অমুকতিধৌ অমুকগোত্রঃ শ্রীঅমুকদেবশর্মা * অমুক-গোত্রায়াঃ শ্রীঅমুকীদেব্যোঃ শ্রীবিষ্ণুশ্রীতিকামঃ ইয়দ্বর্ষনিষ্পাদিতামুকব্রতপ্রতিষ্ঠাকর্ম্মণি “ঔ তদ্বিষ্ণেঃ পরমং পদং সদা পশুস্তি সুরয়ঃ । দিবীব চক্ষুরাততম্ স্বাহা”—ইতিমন্ত্রকরণকাষ্টোত্তরশতসংখ্যক (অষ্টাবিংশতি বা) সাজ্য্যাদুশ্বরসমিধির্হোমমহং করিষ্যামি ।

সংকল্পান্তে “ঔ তদ্বিষ্ণেঃ পরমং পদং” ইত্যাদি মন্ত্রে ঘৃতাস্ত্র সমিধ্ দ্বারা হোম করিয়া চক্র হোমোক্ত ঔ তদ্বিষ্ণেঃ পরমং পদং ইত্যাদি মন্ত্র হইতে নবগ্রহ হোম পর্য্যন্ত যে সমুদয় মন্ত্রে চক্রহোম করা হইয়াছে, সেই সমুদয় মন্ত্রে ঘৃত দ্বারা হোম করিবে । তৎপরে নিম্নলিখিত তিনটা মন্ত্রে ঘৃত দ্বারা হোম করিয়া পরে পুরুষসূক্ত মন্ত্রে হোম করিবে ।

মন্ত্র যথা,—ঔ ইদং বিষ্ণুর্বি চক্রমে ত্রেধা নি দধে পদম্ । সমুটমশ্র পাংস্থলে স্বাহা । ১ । ঔ প্রক্ষশ্র বৃক্ষে অরুশশ্র নু মহঃ প্র নোবচো বিদধা জাতবেদসে । বৈশ্বানরায় মতির্নব্যাসে শুচিঃ সোম ইব পবতে চারুরগ্নয়ে স্বাহা । ২ । ঔ প্র কাব্যামুশনেব ক্রবাণো দেবো দেবানাং জনিমা বিবস্তি । মহিব্রতঃ শুচিবন্ধুঃ পাবকঃ পদা বরাহো অভ্যেতি রেভন্ স্বাহা । ৩ ।

পরে তিলমিশ্রিত ঘৃতের দ্বারা নিম্নলিখিত মন্ত্রে হোম করিবে । যথা—

ঔ ইরাবতী ধেনুমতী হি ভূতং সূর্যবসিনী মনুষে দশশ্রা । ব্যস্তভা রোদসী বিষ্ণবেভে দাধর্ষ পৃথিবীমভিতো ময়ুখেঃ স্বাহা । ঔ ব্রহ্মানুযায়িভ্যঃ স্বাহা । ঔ বিষ্ণুানুযায়িভ্যঃ স্বাহা । ঔ ঈশানানুযায়িভ্যঃ স্বাহা ।

অনন্তর নবগ্রহ হোমোক্ত মন্ত্রে তিলমিশ্রিত ঘৃত দ্বারা হোম করিবে এবং তৎপরে—ঔ পর্বতেভ্যঃ স্বাহা । ঔ নদীভ্যঃ স্বাহা । ঔ সমুদ্রেভ্যঃ স্বাহা । এই

* হোতার গোত্র ও নাম উল্লেখ করিবে ।

মস্ত্রে তিল মিশ্রিত ঘৃত দ্বারা হোম করিয়া প্রাদেশ প্রমাণ একটা ঘৃতাক্ত সমিধ্ অগ্নিতে আহুতি দিয়া ঘৃত দ্বারা মহাব্যাহতি হোম করিবে ।

মহাব্যাহতি-হোম—প্রজাপতিঋষি গায়ত্রীছন্দোহর্গিদেবতা মহাব্যাহতিহোমে বিনিয়োগঃ । ঔ ভূঃ স্বাহা । প্রজাপতিঋষিরষ্ণিক্ছন্দো বায়ুর্দেবতা মহাব্যাহতিহোমে বিনিয়োগঃ । ঔ ভুবঃ স্বাহা । প্রজাপতিঋষিরহু-ষ্টুপ্ছন্দঃ সূর্যোদেবতা মহাব্যাহতিহোমে বিনিয়োগঃ । ঔ স্বঃ স্বাহা ।

অতঃপর সামাশ্রু কুশপ্তিকার পরে যে উদীচ্য কর্মাদি আছে, তাহা সমাপ্ত করিবে এবং পূর্ণ হোম করিয়া ব্রহ্মদক্ষিণাস্তু ও তিলকাস্তু কার্য সমাপন করিয়া—দ্বাদশদানদ্রব্য উৎসর্গ করিয়া দিবে । আলোক-অমাবস্তা-ব্রতোক্ত-নিয়মে লৌহযষ্টি, তাম্রাধার, রজতবর্তী দ্বাদশ দীপ উৎসর্গ করিয়া দিবে ।

পরে বিষ্ণু, লক্ষ্মী এবং গুরু ও স্বামীর উদ্দেশে ডালা উৎসর্গ করিয়া দিবে ।

যথা,—অথ্যেত্যাদি অমুকগোত্রা শ্রীঅমুকীদেবী মৎস্কল্পিত ইয়দ্বর্ধনিস্পাদিত-অমুকপুরাণোক্ত-অমুকব্রত-প্রতিষ্ঠাকর্মণি শ্রীবিষ্ণুপ্রীতিকামা ইদং সোপকরণ-ডল্লকমর্চ্চিতং বিষ্ণবে তুভ্যমহং সম্প্রদদে ॥

এইরূপে লক্ষ্মীসম্প্রদানক বাক্যে ডালা উৎসর্গ করিবে । সধবা স্ত্রী স্বামীর হস্তে ডালা প্রদান করিয়া প্রণাম করিবে ।

মন্ত্র যথা—নমো নাথিকারোহস্তি মে নাথ উপবাসব্রতাদিষু । ভবদাজ্জা-বিহীনায়ান্ত্রাদাজ্জাপয় প্রভো ॥ অকালে যদ্ব্রতং চীর্ণং যত্নু মন্ত্রবিবর্জিতম্ । ধূগন্ধাদিভির্হীনং তৎসর্বং পূর্ণতাং নয় ॥

বিধবা স্ত্রী স্বর্গস্থ পতির তেজঃপূর্ণ প্রেমময় দিব্যদেহ চিন্তা করতঃ তাঁহার স্বর্গার্থ ব্রাহ্মণসম্প্রদানক বাক্যে ডালা উৎসর্গ করিয়া দিবে ।

অঞ্জনাধার ও সিন্দুরাদিসংযুক্ত পেটী (পেতে) লক্ষ্মীকে দান করিয়া বিষ্ণু ও লক্ষ্মীর প্রণাম করিবে ।

বিষ্ণুর প্রণাম যথা—নমস্তে জলদাভায় নমস্তে জলশায়িনে । নমস্তে কেশবানন্ত বাসুদেব নমোহস্ত তে ॥ নমো নমস্তে সুররাজরাজ নমোহস্ত তে দেব জগন্নিবাস । কুরুধ সম্পূর্ণফলং মমাশ্রু নমোহস্ত তুভ্যং পুরুষোত্তমায় ॥ নমো ব্রহ্মণ্যদেবায়—ইত্যাদি ।

লক্ষ্মীর প্রণাম—ঔ লক্ষ্মীস্বঃ সর্বভূতানাং যথা বসসি নিত্যশঃ । স্থিরা ভব মহাদেবি মম জন্মানি জন্মানি ॥

অনন্তর দেবডালার উপরি প্রতিমাষয় সংস্থাপনপূর্বক মন্ত্রকে করিয়া

প্রদক্ষিণ করতঃ পাঠ করিবে, ঔ নারায়ণং চতুর্ভাং শঙ্খচক্রগদাধরম্ ।
 পীতাঙ্ঘরধরং নিত্যং বনমালাবিভূষিতম্ । শ্রীবৎসাক্ষং জগন্নাথং শ্রীপতিং
 শ্রীধরং হরিম্ । নামাশ্ৰেতানি সংকীৰ্ত্ত্য গত্যর্থং প্রার্থয়েদ্ধরোঃ ॥ ত্রাহি মাং
 সৰ্বলোকেশ হরে সংসারবন্ধনাং । ত্রাহি মাং সৰ্বদুঃখয় দুঃখশোকার্ণবাং
 প্রভো ॥ সৰ্ব্বষজ্জেশ্বর ত্রাহি পতিতং মাং ভবার্ণবে । দুর্গতেস্ত্রাহি মাং বিষ্ণো
 ত্বাং শ্রামি পুনঃ পুনঃ । সোহহং দেবাতি-দুর্ভুক্তস্ত্রাহি মাং পুরুষোত্তম ॥

এই মন্ত্রে প্রদক্ষিণ করিয়া গরুড়পুরাণীয় নিম্নোক্ত মন্ত্রদ্বারা পুনরায় প্রণাম
 করিবে, যথা—ঔ যশ্চ শ্বত্যা চ নামোক্ত্যা তপোযজ্ঞক্রিয়াদিশু । ন্যূনং সম্পূর্ণতাং
 য়াতি সত্তো বন্দে তমচ্যুতম্ ॥

অতঃপর দক্ষিণাশু করিবে,—যথা অগ্নেত্যাদি—কৃতৈতৎ ইয়দ্বর্ষনিষ্পাদিত-
 অমুকপুরাণোক্ত-অমুকব্রতপ্রতিষ্ঠাকৰ্ম্মণঃ সাক্ষ্যতার্থং দক্ষিণামিদং যৎকিঞ্চিৎ
 কাঞ্চনমূল্যং যথাসম্ভবগোত্রনাম্নে ব্রাহ্মণায়াহং দদে ।

অনন্তর অচ্ছিদ্রাবধারণ করিয়া বিষ্ণুস্মরণ করিবে । “ক্ষমস্ব” মন্ত্রে প্রতিমা
 বিসর্জন করিয়া আচার্য্যকে প্রদান করিবে । তৎপরে ভগবান শ্রীকৃষ্ণকে কৰ্ম্ম
 সমর্পণ করিয়া পাঠ করিবে,—ঔ শ্রীয়াতাং পুণ্ডরীকাক্ষঃ সৰ্ব্বষজ্জেশ্বরো হরিঃ ।
 তস্মিৎস্বষ্টে জগন্তুঃ শ্রীগিতে শ্রীগিতং জগৎ ॥

পরে ব্রাহ্মণাদি ভোজন করাইয়া ব্রতঙ্গ উপবাস, হবিষ্য বা যথাসম্ভব
 ভোজনাদি করিবে ।

সামবেদীয়-ব্রতপ্রতিষ্ঠা-বিধি ।

স্বর্গনির্ম্মিত লক্ষ্মীপ্রতিমা ও রৌপ্যনির্ম্মিত বিষ্ণুপ্রতিমা নির্মাণ করাইয়া
 পূর্ব্বদিন যথাবিধি উক্ত প্রতিমাকে অধিবাস করিবে । পরদিন নিত্যক্রিয়া
 সমাধা করিয়া আচমনপূর্ব্বক যথাবিধি ব্রত সমাপন করিয়া ব্রাহ্মণগণকে
 ভোজ্য দিবে । পরে আচমন করিয়া তিনটী ব্রাহ্মণকে গন্ধাদিদ্বারা অর্চনা
 করতঃ “সূর্য্যঃ সোমঃ” ইত্যাদি মন্ত্র পাঠ করিবে । পরে বিষ্ণুস্মরণ করিয়া সঙ্কল্প
 করিবে । যথা—

অগ্নেত্যাদি—অমুকগোত্রঃ শ্রীঅমুকদেবশর্মা (শ্রীলোক হইলে, অমুকগোত্রা
 শ্রীঅমুকীদেবী, শূদ্র হইলে অমুকগোত্রঃ শ্রীঅমুকদাসঃ, শূদ্র শ্রীলোক হইলে
 অমুকীদাসী) ইয়দ্বর্ষনিষ্পাদিত-অমুকব্রতসাফল্যকামঃ (শ্রীলোক হইলে কামা)
 অমুকব্রত-প্রতিষ্ঠামহং করিষ্যে ।

এইরূপ সংকল্প করিয়া সংকল্পের জলটুকু ঈশানকোণে ফেলিয়া দিবে। পরে সংকল্পসূক্ত পাঠ করিবে। তৎপরে ব্রতঙ্গ দান (ষোড়শদান, অসমর্থ পক্ষে দ্বাদশটী ভোজ্য ও জলপূর্ণ ঘট) করা কর্তব্য। পুরুবের ব্রতপ্রতিষ্ঠা হইলে মাতৃকাপূজা ও বৃদ্ধিশ্রদ্ধ করিবে।

পরে বেদীতে সৰ্ব্বতোভদ্রমণ্ডল অঙ্কিত করিয়া তাহাতে পাঁচটী ঘট সাজাইয়া বস্ত্রদ্বারা আচ্ছাদন করিয়া, তদুপরি তাম্রপাত্রে পূৰ্বোক্ত বিষ্ণু ও লক্ষ্মী প্রতিমা স্থাপন করিবে। বজমান ব্রহ্মবরণাদি করিয়া গুরুকে (আচার্য্যকে) নমস্কার করিবে। যথা—

ওঁ বাসুদেবস্বরূপস্বং সংসারং ত্রাহি মাং প্রভো। স্বংপ্রসাদাদ্ গুরো
বজ্রং প্রাপ্নোমি যন্ময়োত্তম ॥ ত্রাহি নাথ প্রপন্নং মাং ভীতং সংসারসাগরাং ।
দেবতাস্থাপনেনাত্ম মম শান্তং কুরু প্রভো ॥ স্বংপ্রসাদাদ্ দ্বিজশ্রেষ্ঠ লোকাস্ত-
গ্রহকারক। চিরং মে শাস্ত্বতী কীৰ্ত্তিস্ত্রৈলোকোহপি ভবিষ্যতি ॥ তস্মাৎ কুরু
প্রতিষ্ঠাং মে গুরো শাস্ত্রপ্রচোদিতাম্। যথাহং মুক্তিমাপণ্ডে স্বংপ্রসাদাৎ
স্বপুঙ্কলাং ।

তারপর গুরু (আচার্য্য) বলিবেন—

ওঁ উত্তীষ্ঠ বৎস ভদ্রং তে মৎপ্রসাদাৎ ত্বয়ানঘ ।

প্রাপ্তব্যং ধন্যসৰ্ব্বস্বং দুস্ত্রাপং বৎ সুরাসুরৈঃ ॥

অনন্তর আচার্য্য পঞ্চগব্য শোধন করিয়া তদ্বারা গায়ত্রী পাঠপূর্বক মণ্ডপ ও বজ্রভূমি প্রোক্ষণ করিয়া, মণ্ডলে পূৰ্বোক্ত পাঁচটী ঘট স্থাপন করিবে। পরে ভূতশুদ্ধি, মাতৃকাস্ত্যাস, প্রাণায়াম ও অঙ্গস্ত্যাসাদি করিয়া ঘটে বা শাল-গ্রামশিলায় গণেশাদি পঞ্চদেবতা, আদিত্যাদি নবগ্রহ, ইন্দ্রাদি দশদিক্‌পাল-গণের পূজা করিয়া বিষ্ণু, রুদ্র ও দুর্গার পূজা করিবে।

পরে পূৰ্বোক্ত প্রতিমা দুইখানি শিল্লিদোব-নিবারণ-জন্তু গোময়-ভস্ম দ্বারা ঘর্ষণ করিয়া “ওঁ তেজোহসি” ইত্যাদি মন্ত্রে ঘৃত ব্রক্ষণ করিয়া চন্দনাদি দ্বারা “ওঁ উদ্বর্তয়ামি দেব ত্বাং যথেষ্টং চন্দনাদিভিঃ। উদ্বর্তনপ্রসাদেন প্রাপ্নুয়ামুক্তিমুক্ত্যাম্ ॥” এই মন্ত্র পাঠ করিয়া উদ্বর্তন করিবে।

তৎপরে জ্ঞান করাইবে। যথা—বল্মীক মৃত্তিকা দ্বারা—“ওঁ ভূভূবঃ স্বঃ” বলিয়া জ্ঞান করাইবে। এইরূপ,—গোমূত্র দ্বারা—গায়ত্রী পাঠ করিয়া, গোময়দ্বারা—“ওঁ গন্ধদ্বারাং” ইত্যাদি মন্ত্রে, দধিদ্বারা—“ওঁ দধিক্রো” ইত্যাদি মন্ত্রে, ঘৃতদ্বারা—“ওঁ ঘৃতবতী ভুবনানা” ইত্যাদি মন্ত্রে, দুগ্ধদ্বারা—

“ওঁ আ প্যায়স্ব” ইত্যাদি মন্ত্রে, কুশোদক দ্বারা—“ওঁ দেবশ্ব ভা” ইত্যাদি মন্ত্রে, গঙ্গাজল দ্বারা—“ওঁ ইদং বিষ্ণুর্বি চক্রমে” ইত্যাদি মন্ত্রে, ফলোদক দ্বারা—“ওঁ বাঃ ফলিনীর্ঘ্যা” ইত্যাদি মন্ত্রে, পঞ্চামৃত ও সর্কৌষধিজল দ্বারা—“ওঁ মধু বাতা” ইত্যাদি মন্ত্রে স্নান করাইয়া, জলদ্বারা—“ওঁ সহস্রশীর্ষা” মন্ত্রে স্নান করাইবে। পরে বস্ত্রদ্বারা প্রাতিমার জল মুছাইয়া আধারে স্থাপন পূর্বক বাসুদেব ও লক্ষ্মীর প্রাণপ্রতিষ্ঠা (৪০ পৃঃ দেখ) করিবে। অনন্তর ঘটস্থাপন করিয়া বিষ্ণুর ধ্যান করিবে। যথা—

ওঁ বিষ্ণুঙ্কফটিকাভাসং হিমকুন্দেন্দুসন্নিভম্ । কিরণৈঃ শীতলৈঃ সৌম্যৈঃ
প্রীণয়ন্তং চরাচরম্ ॥ লাবণ্যামৃততোয়েন সিঞ্চন্তমিব সর্বতঃ । স্ননাভং
বারিজং পদ্মং ধারয়ন্তং গদাং শুভাম্ ॥ ভূষিতং মালয়া তদ্বদ্ দীপিতং মণি-
লাঙ্ঘনৈঃ । ত্রীপুষ্টিগরুড়াঐশ্চ সমস্তাত্ত্ব পরিপ্লুতম্ ॥

এইরূপ ধ্যান করিয়া ষোড়শোপচারে পূজা করিবে এবং পাঁচবার পুষ্পাঞ্জলি দিবে। পরে বাসুদেবাদির পূজা করিবে।

লক্ষ্মীর ধ্যান—ওঁ তপ্তকাঞ্চন-বর্ণাভাং পদ্মবীণাধরাং শুভাম্ ।

পদ্মস্থিতাং শ্বেরমুখীং সর্কৌষধি-ভূষিতাম্ ॥

এইরূপ ধ্যান করিয়া ষোড়শ উপচারে লক্ষ্মীর পূজা করিয়া সরস্বতীর পূজা করিবে।

শিবের ধ্যান—ওঁ ঈশং স্ফূটাকরনিভং বৃষভাসনস্থং সৌম্যং ত্রিনেত্র-
যুতমিন্দুকলার্দ্ধমৌলিম্ । ব্যাত্রাজিনাশ্বরকটিং দ্বিভুজং যুবানং শ্বেরাননাভয়করং
বরদং ভজামঃ ॥

দুর্গার ধ্যান—ওঁ উত্তমদিনকরদ্যুতিমিন্দুকিরীটাং তুঙ্গকুচাং নয়নত্রয়যুক্তাম্ ।

শ্বেরমুখীং বরদাক্ষুশপাশাভীতিকরাং প্রভজে ভুবনেশীম্ ॥

এইরূপ ধ্যানে শিব ও দুর্গার পূজা করিয়া মণ্ডলमध्ये অগ্নি-আদি কোণে বড়ঙ্গ পূজা করিবে। পরে তদ্বহির্ভাগে “ওঁ বাসুদেবায় নমঃ ।” এই ক্রমে “শান্ত্যে, পুষ্ট্যে, সঙ্কর্ষণায়, প্রত্যাশ্রয়, বসুদেভ্যে, অনিরুদ্ধায়, রত্নে,” ইহাদিগের আদিত্তে প্রণব (ওঁ) ও অন্তে নমঃ যোগ করিয়া পূজা করিবে।

অনন্তর দ্বাদশ কেশবের পূজা করিবে। যথা—

সোদক দ্বারা “ওঁ কেশবায় নমঃ ।” এইরূপে আমলকীকল দ্বারা “ওঁ নারায়ণায় নমঃ ।” স্নত দ্বারা “ওঁ মাধবায় নমঃ ।” দধি ও শর্করা দ্বারা “ওঁ গোবিন্দায় নমঃ ।” তাণ্ডুল দ্বারা “ওঁ বিষ্ণবে নমঃ ।” মধু দ্বারা “ওঁ মধুসূদনায়

নমঃ।” চম্পকপুষ্পদ্বারা “ওঁ ত্রিবিক্রমায় নমঃ।” বিষ্ণুফলদ্বারা “ওঁ বামনায় নমঃ।” পীতবর্ণবস্ত্রদ্বারা “ওঁ শ্রীধরায় নমঃ।” গন্ধপুষ্পদ্বারা “ওঁ জ্ববীকেশায় নমঃ।” নবনীতদ্বারা “ওঁ পদ্মনাভায় নমঃ।” রজ্জুদ্বারা “ওঁ দামোদরায় নমঃ।” এই মন্ত্রে পূজা করিবে।

তৎপরে “ওঁ চক্রায় নমঃ” এই ক্রমে—শঙ্খায়, গদায়ৈ, পদ্মায়, কৌস্তভায়, বনমালায়ৈ, কুণ্ডলায়, কিরীটায়, গরুড়ায়, বলিয়া পূজা করিবে।

পরে ব্রহ্মস্থাপনান্ত কুশগুণিকা সমাপন করিয়া “অগ্নে ঙ্গ সাহসনামাসি” বলিয়া অগ্নির নামকরণ করিয়া, প্রাদেশ-প্রমাণ একটা ঘৃতাস্ত্র সমিধ্ আহুতি দিয়া, মেক্ষণ দ্বারা চক্র গ্রহণপূর্বক “ওঁ তদ্বিক্ষেণঃ পরমং পদং সদা পশুন্তি সুরয়ঃ। দিবীব চক্ষুরাততম্ স্বাহা” এই মন্ত্রে আহুতি দিয়া মহাব্যাহুতি হোম করিবে। পরে “ওঁ তদ্বিপ্রাসো” ইত্যাদি মন্ত্রে হোম করিয়া, দিকপাল হোম, নবগ্রহ হোম ও পায়স বলি দিবে। (১৫২ পৃঃ ব্রতপ্রতিষ্ঠা দেখ)।

পরে অশ্বেত্যাদি অমুকগোত্রঃ শ্রীঅমুকদেবশর্মা (হোতার নাম গোত্র) অমুকগোত্রশ্চ শ্রীঅমুকদেবশর্ষণঃ (স্ত্রীলোক হইলে গোত্রায়াঃ শ্রীঅমুকীদেব্যঃ, শূদ্র হইলে শ্রীঅমুকদাসশ্চ, শূদ্রস্ত্রীলোক হইলে শ্রীঅমুকীদাস্তাঃ বলিবে) শ্রীবিষ্ণুশ্রীতিকামঃ ইয়দ্বর্ধনিম্পাদিত অমুকব্রতপ্রতিষ্ঠাকর্ষণি “ওঁ তদ্বিক্ষেণঃ পরমং পদং সদা পশুন্তি সুরয়ঃ। দিবীব চক্ষুরাততম্ স্বাহা” ইতি মন্ত্রেণ ইয়ৎসম্ব্যকসাজ্যোড্ধরসমিদ্ধির্হোমমহং করিষ্যামি”। এইরূপ সঙ্কল্প করিয়া অষ্টোত্তর শত বা অষ্টাবিংশতি সংখ্যক যজ্ঞডুমুর বা পলাশ সমিধ্ দ্বারা হোম করিবে।

অতঃপর “ওঁ তদ্বিক্ষেণঃ পরমং পদং” ইত্যাদি মন্ত্রে ঘৃতাস্ত্র সমিধ্ দ্বারা হোম করিয়া চক্রহোমোক্ত মন্ত্রে হোম ও নবগ্রহ হোম (১৬১ পৃঃ ১৬ পঃ দেখ) করিবে। পরে নিম্নলিখিত মন্ত্রে হোম করিবে। মন্ত্র ষধা,—

ওঁ ইদং বিষ্ণুর্কি চক্রমে ত্রেধা নি দধে পদম্। সমুচমশ্চ পাংসুলে স্বাহা। ওঁ প্রক্ষশ্চ বৃক্ষে অরুযশ্চ নু মহঃ প্র নো বচো বিদধা জাতবেদসে। বৈশ্বানরায় মতির্ন্যাসে শুচিঃ সোম ইব পবতে চাকরগ্নয়ে স্বাহা। ওঁ প্র কাব্যামুশনেব ক্রবাণো দেবো দেবানাং জনিমা বিবক্তি। মহিব্রতঃ শুচিবন্ধুঃ পাবকঃ পদা বরাহো অভ্যেতি রেভন্ স্বাহা ॥

তার পরে তিলমিশ্রিত ঘৃতদ্বারা নিম্নোক্ত মন্ত্রে হোম করিবে। মন্ত্র ষধা,—

“ঐ ইরাবতী ধেনুমতী হি ভূতং স্ময়বসিনী মনুষ্বে দশশ্রা। ব্যস্তভ্রা রোদসী
বিষ্ণুবেতে দাধর্ষ পৃথিবীমভিতো ময়ুখেঃ স্বাহা। ঐ ব্রহ্মানুযায়িভ্যঃ স্বাহা।
ঐ বিষ্ণুহুযায়িভ্যঃ স্বাহা। ঐ ঈশানানুযায়িভ্যঃ স্বাহা।”

পুনরায় তিলমিশ্রিত ঘৃতদ্বারা নবগ্রহ ও দিক্‌পাল হোম করিবে।

তৎপরে “ঐ পর্বতেভ্যঃ স্বাহা। ঐ নদীভ্যঃ স্বাহা। ঐ সমুদ্রেভ্যঃ স্বাহা।”
এই মন্ত্রে তিলমিশ্রিত ঘৃতদ্বারা হোম করিয়া উদীচ্য কৰ্ম সমাপ্ত করিবে এবং
“ঐ ভদ্বিষ্ণোঃ পরমং পদং” ইত্যাদি মন্ত্রে পূর্ণহোম করিয়া ব্রহ্মদক্ষিণা ও
তিলকাস্ত কৰ্ম করিবে।

তারপর বিষ্ণু ও লক্ষ্মীর পূজা করিয়া “অথেষ্ট্যাদি অমুকগোত্রঃ শ্রীঅমুক-
দেবশর্শ্বা মৎসঙ্কল্পিত-ইয়দ্বর্ষনিষ্পাদিত-অমুকপুরাণোক্ত-অমুকব্রতপ্রতিষ্ঠাকৰ্ম্মণি
শ্রীবিষ্ণুশ্রীতিকামঃ ইদং সোপকরণডল্লকমর্চিতং শ্রীবিষ্ণুবে তুভ্যমহং সম্প্রদদে”
এই বাক্যে ডালা উৎসর্গ করিয়া পুনরায় এইরূপ বাক্যে লক্ষ্মীকেও উৎসর্গ
করিয়া দিবে। সধবা স্ত্রীর ব্রত হইলে উক্ত প্রকারে ডালা উৎসর্গ করিয়া,
পরে স্বামীর হস্তে ডালা প্রদানপূর্বক প্রার্থনা করিবে। যথা—

নমঃ নাধিকারোহস্তি মে দেব উপবাসব্রতাদিষু। ভবদাজ্জাবিহীনায়াস্তস্মা-
দাজ্জাপয় প্রভো ॥ অকালে যদব্রতং চীর্ণং যত্নু মন্ত্রবিবর্জিতম্। ধূপগন্ধা-
দিভির্হীনং তৎসৰ্বং পূর্ণতাং নয় ॥”

পরে কঙ্কলাধার ও সিন্দূবাদিযুক্ত পেটিকা লক্ষ্মীকে প্রদান করিয়া বিষ্ণুকে
প্রণাম করিবে। মন্ত্র যথা,—

“ঐ নমস্তে জলদাভায় নমস্তে জলশায়িনে। নমস্তে কেশবানন্ত বাসুদেব
নমোহস্ত তে ॥ নমো নমস্তে সুররাজরাজ নমোহস্ত তে দেব জগন্নিবাস।
কুরুষ সম্পূর্ণফলং মমাগ্ন নমোহস্ত তুভ্যং পুরুবোত্তমার ॥ নমো ব্রহ্মণ্যদেবায়
গোত্রাঙ্কগহিতায় চ। জগদ্ধিতায় কৃষ্ণায় গোবিন্দায় নমো নমঃ ॥”

এইরূপে লক্ষ্মীকেও প্রণাম করিবে। যথা—

“ঐ বিশ্বরূপশ্চ ভার্যাসি পদ্মে পদ্মালয়ে শুভে। সৰ্ব্বতঃ পাহি মাং দেবি
মহালক্ষ্মি নমোহস্ত তে ॥ লক্ষ্মীং সৰ্বভূতানাং যথা বসসি নিত্যশঃ। স্থিরা ভব
সদা দেবি মম জন্মনি জন্মনি ॥ যথা ন দেবো ভগবান্ ব্রহ্মা লোকপিতামহঃ।
ঐং পরিত্যজ্য সস্তিষ্ঠেৎ তথা ভব বরপ্রদা ॥”

তারপর দেবডালার উপর প্রেতিমা ছুইখানি স্থাপন করিয়া মন্ত্রকে ধারণ

— “ঐ নমস্কৃত্যে চাকর্ষ্যে শঙ্কচক্রগদাধরম। পীতাম্বরপন্নীধানং

বনমালাবিভূষিতম্ । শ্রীবৎসাক্ষং জগন্নাথং শ্রীপতিং শ্রীধরং হরিম্ ॥ নামাশ্চে-
তানি সঙ্কীৰ্ত্ত্য গত্যর্থং প্রার্থয়েদ্ধরেঃ । ত্রাহি মাং সৰ্বলোকেশ হরে সংসার-
বন্ধনাং ॥ ত্রাহি মাং সৰ্বদুঃখয় দুঃখশোকার্ণবাং প্রভো । সৰ্ববজ্জেশ্বর ত্রাহি
পতিতং মাং ভবার্ণবে ॥ দুৰ্গতেত্রাহি মাং বিষ্ণে ঙ্গামি পুনঃ পুনঃ ।
সোহহং দেবাতিদুৰ্ভুতত্রাহি মাং পুরুষোত্তম ॥” এই মন্ত্রগুলি পাঠ করিতে
করিতে প্রদক্ষিণ করিয়া “ওঁ যশ্চ স্মৃত্যা চ নামোক্ত্যা তপোবজ্জক্রিয়াদিম্বু ।
ন্যূনং সম্পূৰ্ণতাং যাতি সত্তো বন্দে তমচ্যুতম্ ॥” এই মন্ত্র পাঠ পূৰ্বক প্রণাম
করিবে ।

অনন্তর দক্ষিণা করিবে । যথা—অগ্নেত্যাদি ক্লৃতিতৎ ইয়দ্বর্ষনিষ্পাদিত-
অমুকপুরাণোক্ত-অমুকব্রতপ্রতিষ্ঠাকৰ্ম্মণঃ সাক্ষ্যার্থং দক্ষিণামিদং কাঞ্চনমূল্যং
যথাসম্ভবগোব্রনাম্নে ব্রাহ্মণয়াহং দদে । এই বলিয়া দক্ষিণা করিয়া
অচ্ছিদ্রাবধারণ ও বিষ্ণুস্মরণপূৰ্বক “ক্ষমস্ব” মন্ত্রে প্রতিমণ্ড বিসর্জন করতঃ
আচার্য্যকে দিবে ।

পরে শ্রীকৃষ্ণে কৰ্ম্মফল সমৰ্পণপূৰ্বক পাঠ করিবে—“ওঁ শ্রীয়তাং
পুণ্ডরীকাক্ষঃ সৰ্ববজ্জেশ্বরো হরিঃ । তস্মিন্স্থষ্টে জগৎ তুষ্ঠং শ্রীণিতে শ্রীণিতং
জগৎ ॥” পরে ব্রাহ্মণভোজন করাইয়া ব্রতাক্ষ উপবাস বা যথাসম্ভব ভোজনাদি
করিবে ।

যজুৰ্বেদীয় ব্রত-প্রতিষ্ঠা ।

ব্রতকারিণী পূৰ্বদিবস উপবাস করিবে । কৰ্ম্মের দিন প্রথমে নিত্যক্রিয়া ও
প্ৰতিবর্ষীয় করণীয় ব্রতানুষ্ঠান করিয়া ব্রাহ্মণকে ভোজ্যাদি যথাশক্তি দান
করিবে । পরে ব্রাহ্মণকে পুণ্যাহাদি বাচন করাইয়া স্বস্তিবাচনপূৰ্বক “ওঁ
স্বৰ্ঘ্যঃ সোমো” ইত্যাদি পাঠ করাইয়া বিষ্ণুস্মরণ করতঃ সংকল্প করিবে ।
(সামবেদীয় ব্রতপ্রতিষ্ঠা ১ম খণ্ড ১৬৪ পৃঃ দেখ) এইরূপ সংকল্প করিয়া সূক্ত
পাঠ করতঃ ব্রাহ্মণদিগকে বরণ করিবে ।

অতঃপর হোতা পঞ্চগব্য শোধন করতঃ গায়ত্রী পাঠপূৰ্বক সমস্ত একত্রিত
করিয়া “ওঁ বেতা বেদিঃ সমাপ্যতে বর্হিষা বর্হিরিন্দ্রিয়ং । যুপেন যুপ আপ্যতে
শ্ৰেণীতো অগ্নিরগ্নিনা ॥” এই মন্ত্র পড়িয়া অথবা গায়ত্রী পাঠ করিয়া বেলী

অভ্যক্ষণ করতঃ তদুপরি সর্বতোভদ্রমণ্ডল অঙ্কিত করিয়া, তাহার পূর্বাদিকে পঞ্চঘট ও শাস্তিকুম্ভ স্থাপন করিবে। পরে “ঐ বিমান এষ দিবো মধ্য আস্ত আপপ্রিবান্ রোদসী অন্তরিক্ষং । স বিশ্বাচীরডি চষ্টে ঘৃতাচীরস্তরা পূর্বমপরঞ্চ কেতুম্ । এই মন্ত্রে বেদীর উপরে বিতান বন্ধন করিবে।

অতঃপর ঘটস্থাপন করিয়া সামান্যার্থাদি স্থাপনপূর্বক ভূতশুদ্ধাদি করিয়া প্রথম ঘটে—গণেশ ও সূর্য্য, দ্বিতীয় ঘটে—শিব ও হুর্গা, তৃতীয় ঘটে—বিষ্ণু ও লক্ষ্মী, চতুর্থ ঘটে—অগ্নি, বাস্তুপুরুষ, ক্ষেত্রপালগণ, কার্ত্তিকেয় ও অশ্বিনী-কুমারদ্বয়, পঞ্চম ঘটে—নবগ্রহ ও দিকপালগণের পূজা করিবে।

অনন্তর প্রতিমাষয় আনয়ন করতঃ—পঞ্চগব্যদ্বারা সেই সেই মন্ত্রে স্নান করাইবে। পরে গঙ্গাজল দ্বারা “ঐ এতোম্বিন্দ্রং স্তবাম শুক্রং” ইত্যাদি শুক্রবতী-সূক্ত দ্বারা স্নান করাইয়া “ঐ সহস্রশীর্ষা” ইত্যাদি “ঐ আপো হি ঠা” ইত্যাদি “ঐ যো বঃ শিবতমো” ইত্যাদি “ঐ তন্মা অরঙ্গমাম বো” ইত্যাদি, “ঐ সমুদ্রো-হসি নভস্বানার্দ্রদান্নুঃ শভুম্ রোভূরভিমাবাহি স্বাহা” মন্ত্রে স্নান করাইবে। পরে গন্ধোদক দ্বারা—“ঐ গন্ধদ্বারাং” ইত্যাদি, পুষ্পোদকদ্বারা—ঐ শ্রীশ্চ তে” ইত্যাদি, ফলোদক দ্বারা—“ঐ যাঃ ফলিনীর্ষ্যা” ইত্যাদি, “ঐ অগ্নিমীলে পুরোহিতং” ইত্যাদি বৈদিক মন্ত্রচতুষ্টয় দ্বারা স্নান করাইয়া, শ্রীসূক্ত, পুরুষসূক্ত এবং পাবমানী সূক্তদ্বারা স্নান করাইবে।

অতঃপর “ঐ ভদ্রং কর্ণেভিঃ শৃণুয়াম দেবা ভদ্রং পশ্চোমাকর্ভিবজত্রাঃ । স্থিরৈরঙ্গৈস্তৃণ্বাসস্তনুভির্বাশেম হি দেবহিতং যদায়ুঃ ॥” এই মন্ত্র পাঠ করিয়া ভদ্রাসনে প্রতিমাষয় স্থাপন করিবে। পরে প্রাণপ্রতিষ্ঠা করিয়া (১ম খণ্ড ৪০ পৃঃ দেখ) “ঐ নমস্তেহত্র সুরেশানি প্রণীতে বিশ্বকর্ষণা । প্রভাবিতাশেষ-জগন্তু ভ্যং নিত্যং নমো নমঃ ॥ স্বয়ি সম্পূজয়ামীশং নারায়ণনামায়ম্ । রহিতা শিল্পদোবৈশ্বমৃদ্ধিস্বস্তা সদা ভব ॥” ইহা পাঠ করিবে। লক্ষ্মী প্রতিমায় “নারায়ণ-নামায়ং” স্থলে “শ্রিয়ং দেবীমনাময়ীং” এইরূপ পাঠ করিবে।

তদনন্তর বিষ্ণুর ধ্যান করতঃ বিশেষার্থ্য স্থাপন করিয়া মণ্ডলমধ্যে পীঠস্থাস ক্রমে পীঠশক্তির পূজা করিবে। পরে পুনরায় ধ্যান করতঃ আবাহন পূর্বক ষোড়শোপচারে বিষ্ণুর পূজা করিবে। অতঃপর লক্ষ্মীর ধ্যান করতঃ যথাসক্তি ঐশ্যে পূজা করিবে।

তদনন্তর স্বর্গছোক্ত বিধানে ব্রহ্মস্থাপনান্তে কুশণ্ডিকা করিয়া চক্র পাক করিবে। অনন্তর আজ্যভাগান্তে হোম শেষ করিয়া অগ্নির ধ্যান করতঃ

সাহস নামক অগ্নির আবাহন করিয়া, প্রাদেশ প্রমাণ ঘৃতাক্ত সমিধ্ তৃষ্ণীং অগ্নিতে নিক্ষেপ করিয়া, মেক্ষণ দ্বারা চক্র গ্রহণ করতঃ “ওঁ তদ্বিষ্ণোঃ পরমং পদং” ইত্যাদি স্বাহাস্ত মন্ত্রে আহুতি দিয়া “ইদং বিষ্ণবে”—বলিয়া প্রত্যাহুতি দিবে। এবং “ওঁ ভূঃ স্বাহা ইদং অগ্নয়ে ॥ ওঁ ভুবঃ স্বাহা ইদং বায়বে। ওঁ স্বঃ স্বাহা ইদং সূর্যায় ।” বলিয়া প্রত্যাহুতি দিবে। অনন্তর ওঁ তদ্বিপ্রাসৌ বিপত্ত্ববো জাগৃবাংসঃ সমিক্রতে। বিষ্ণোর্ধ্বং পরমং পদং স্বাহা ইদং বিষ্ণবে। ওঁ বিশ্বতঞ্চক্কুরত বিশ্বতো মুখো বিশ্বতো বাহুরত বিশ্বতস্পাং। সং বাহুভ্যাং ধমতি সং পত্রত্রৈ ঊর্বাভূমী জনয়ন্ দেব একঃ স্বাহা ইদং বিষ্ণবে। ওঁ অগ্নিমীলে ইত্যাদি স্বাহা ইদং অগ্নয়ে। ওঁ ইবে হোজ্জে জ্বা ইত্যাদি স্বাহা ইদং বায়বে। ওঁ অগ্ন আ রাহি ইত্যাদি স্বাহা ইদমগ্নয়ে। ওঁ শনো দেবী ইত্যাদি স্বাহা ইদং বরুণায়। ওঁ ভুরগ্নয়ে স্বাহা। ওঁ সূর্যায় স্বাহা। ওঁ অন্তরীক্ষায় স্বাহা। ওঁ ত্বোঃ স্বাহা। ওঁ ব্রহ্মণে স্বাহা। ওঁ পৃথিব্যে স্বাহা। ওঁ মহারাজায় স্বাহা। ইহাদের প্রত্যেকের চতুর্থ্যস্ত নাম উল্লেখ করিয়া প্রত্যাহুতি দিবে।

অতঃপর দিক্‌পাল-হোম ও নবগ্রহ হোম করিবে।

দিক্‌পাল-হোম।—ওঁ ত্রাতারমিক্রমবিতারমিক্রং হবে হবে স্নহবং শুর-মিক্রম্। হ্বর্যামি শক্রং পুরুহৃতমিক্রং স্বস্তি নো মঘবা ধাত্বিক্রঃ স্বাহা। ইদমিক্রায়। ১। ওঁ বৈশ্বানরো ন উতয় আ প্রয়াতু পরাবতঃ। অগ্নিরুক্‌থেন বাহসা। উপয়াম গৃহীতোহসি বৈশ্বানরায় দ্বৈষতে ঘোনির্বৈশ্বানরায় জ্বা স্বাহা। ইদমগ্নয়ে। ২। ওঁ অসি যমো অশ্বাদিত্যো অর্কন্নসি ত্রিতো গুহেন ব্রতেন। অসি সোমেন সময়াবিপ্ত্ত আছস্তে ত্রীণি দিবি বন্ধনানি স্বাহা। ইদং যমায়। ৩। ওঁ যস্তে দেবী নিঋতিরাববন্ধ পাশং গ্রীবাস্ববিচৃত্যম্। তস্তে বিষ্ণামায়ুযো ন মধ্যাদধৈতং পিতুমন্ধি প্রমৃতঃ। নমো ভূতৈ য়েদঞ্চকার স্বাহা। ইদং নিঋতয়ে। ৪। ওঁ বরুণস্তোক্তস্তনমসি ইত্যাদি স্বাহা। ইদং বরুণায়। ৫। ওঁ বাতো বা মনো বা গন্ধর্বাঃ সপ্তবিংশতিঃ। তে অগ্রেশ্বমযুঞ্জং-স্তে অগ্নিন্ জবমাদধুঃ স্বাহা। ইদং বায়বে। ৬। ওঁ কুবিদঙ্গ যবমস্তো যবং চিদ্বথাদাস্ত্যহুপূর্কং বিষুয়। ইহেইহাং কৃণুহি ভোজনানি যে বর্হিবো নম-উক্তিং ন জগ্নুঃ স্বাহা। ইদং কুবেরায়। ৭। ওঁ তমীশানং জগতস্তস্তুষ্পতিং ধিয়ঞ্জিষ্মবসে হুমহে বয়ং। পূষা নো যথা বেদ সাম সঙ্ঘে রক্ষিতা পায়ুরদক্‌ঃ স্বস্তয়ে স্বাহা। ইদমীশানায়। ৮। ওঁ আব্রহ্মন্ ব্রাহ্মণো ব্রহ্মবর্চসী জায়তামা রাষ্ট্রে রাজজ্ঞঃ শুর ইবব্যোতিব্যাহীমহারথো জায়তাং স্বাহা।

ইদং ব্রহ্মণে । ৯ । ঔ নমোহস্ত সর্পেভ্যো যে কে চ পৃথিবীমহু । যেহস্তরিক্ষে-
যে দিবি তেভ্যঃ সর্পেভ্যো নমঃ স্বাহা । ইদমনস্তায় ॥ ১০ ॥

নবগ্রহ-হোম ।—ঔ আকুঞ্জন রজসা ইত্যাদি স্বাহা ।—ইদং আদি-
ত্যায় । ১ । ঔ আ প্যায়স্ব সমেতু তে ইত্যাদি স্বাহা । ইদং সোমায় । ২ । ঔ
অগ্নিমুর্দ্ধাদিবঃ ককুংপতিঃ পৃথিব্যা অয়ম্ । অপাং রেতাংসি জিহ্বতি স্বাহা । ইদং
মঙ্গলায় । ৩ । ঔ উদ্‌বুধ্যস্বাগ্নে প্রতিজাগৃহি ত্বমিষ্টাপূর্ত্তে সংসৃজেথাময়ঞ্চ ।
অগ্নিন্‌ সধস্থে অধ্যুত্তরগ্নিন্‌ বিখেদেবা যজমানশ্চ সীদত স্বাহা । ইদং বৃধায় । ৪ ।
ঔ বৃহস্পতে অতি অদর্যো অর্হাত্যমদ্বিভাতি ক্রতুমজ্জনেষু । বদীদয়চ্ছবস
ধতপ্রজাত তদস্মাসু দ্রবিণং ধেহি চিত্রং স্বাহা । ইদং বৃহস্পতয়ে । ৫ ।
ঔ অন্নাৎ পরিশ্রতো রসং ব্রহ্মণা ব্যপিবৎ ক্ষত্রং পয়ঃ সোমং প্রজাপতিঃ । ধাতেন
সত্যমিন্দ্রিয়ং বিপান্‌ শুক্রমক্ষস ইন্দ্রশ্চেন্দ্রিয়মিদং পয়োহমৃতং মধু স্বাহা । ইদং
শুক্ৰায় । ৬ । ঔ শরো দেবীরভিষ্টয়ে ইত্যাদি স্বাহা । ইদং শনৈশ্চরায় । ৭ ।
ঔ কয়া নশ্চিত্র আ ভুবদুতী সদাবৃধঃ সখা । কয়া শচিষ্ঠয়া বৃতা স্বাহা । ইদং
রাহবে । ৮ । ঔ কেতুং কুধন্নকেতবে পেশো মর্য্যা অপেশসে । সমুবস্তিরজায়থাঃ
স্বাহা । ইদং কেতবে ॥ ৯ ॥

এই প্রকারে চরু হোম শেষ করিয়া মেক্ষণ অগ্নিতে নিক্ষেপ করিবে ।
পরে চরু-শেষ দ্বারা দশদিকে বলি প্রদান করিবে । যথা—“এষ পায়সবলিঃ ঔ
প্রাচ্যে দিশে নমঃ ।” এই ক্রমে আগ্নেয়্যে দিশে নমঃ । ষাঠ্যে, নৈঋত্বে,
প্রতীচ্যে, বায়ব্যে, উদীচ্যে, ঐশাণ্যে, উর্দ্ধদিশে, অধোদিশে ।”

অনন্তর পলাশ বা উড়ুস্বর সমিধ্‌ দ্বারা অষ্টোত্তরশত হোম করিবে । সঙ্কল্প
যথা—“অষ্টেত্যাদি অমুকগোত্রায়াঃ শ্রীঅমুকীদেব্যোঃ শ্রীবিষ্ণুপ্ৰীতিকামঃ ইয়দ্বর্ষ-
নিষ্পাদিতসঙ্কল্পিতামুকপূরাণোক্তামুকব্রতপ্রতিষ্ঠাকর্ম্মণি সাজ্যোড়ুস্বরসমিধিঃ ঔ
তদ্বিষ্ণোরিত্যাদিমন্ত্রেণাষ্টোত্তরশতসংখ্যকহোমমহং করিষ্যামি ।”

এইরূপ সংকল্প করিয়া “ঔ তদ্বিষ্ণোঃ পরমং পদং” ইত্যাদি মন্ত্রে ঘৃতাস্ত্র
সমিধ্‌ দ্বারা হোম করিয়া প্রতিবারে ইদং বিষ্ণবে বলিয়া প্রত্যাহতি দিবে ।
পরে লক্ষ্মীর হোম করিয়া পূর্কোক্ত চরুহোম মন্ত্রে সেই সেই সমস্ত দেবতার
আজ্যহোম করিবে । পরে পুরুবহুকোক্ত “ঔ সহস্রশীর্ষা” ইত্যাদি “সাধ্যাঃ সন্তি
দেবাঃ” পর্য্যন্ত বোড়শ মন্ত্রদ্বারা আজ্যহোম করিয়া “ঔ ইরাবতী ধেনুমতী”
ইত্যাদি মন্ত্রে আজ্যহোম করিবে ।

পরে পূর্কোক্ত নবগ্রহ ও দিকপাল মন্ত্রে একবার আহতি দিয়া তিলযুক্ত

ঘৃতদ্বারা—“ওঁ পর্বতেভ্যঃ স্বাহা । ওঁ নদীভ্যঃ স্বাহা । ওঁ সমুদ্রেভ্যঃ স্বাহা” বলিয়া আহুতি প্রদান করতঃ মহাব্যাহুতি হোম করিবে ।

তদনন্তর প্রায়শ্চিত্ত হোম করিবে । সঙ্কল্প যথা—“ওঁ অগ্নেত্যাদি অমুক-গোত্রঃ শ্রীঅমুকদেবশর্মা (হোতার নাম ও গোত্র) অগ্নিন্ হোমকর্ষণি যদ্বৈশ্ণব্যাং জাতং তদদোষপ্রশমনায় “ওঁ ত্বং নো অগ্নে” ইত্যাদিভিঃ পঞ্চভির্নদ্বৈঃ প্রায়শ্চিত্তহোমমহং করিষ্যে ।”

এইরূপ সঙ্কল্প করিয়া “ওঁ অগ্নে ত্বং বিধূনামাসি” অগ্নির নামকরণ, আবাহন ও পূজা করতঃ “ওঁ ত্বং নো অগ্নে বরুণস্ত বিদ্বান্ দেবশ্চ হেলো অব যাসিসীঠাঃ । যজিষ্ঠো বহিতমঃ শোশুচানো বিশ্বা দ্বেষাংসি প্র মুমুক্ষাস্বং স্বাহা ॥ ইদমগ্নী-বরুণাভ্যাম্ ॥ ১ ॥ ওঁ স ত্বং নো অগ্নেহবমো ভবোতী নেদিষ্ঠো অশ্রা উবসো ব্যৃষ্ঠৌ । অব যক্ষ নো বরুণং ররাণো বীহি মূলীকং স্নুহবো ন এধি স্বাহা ॥ ইদমগ্নীবরুণাভ্যাম্ ॥ ২ ॥ ওঁ অয়াশ্চাগ্নেহশ্বনভিশস্তীশ্চ সত্যমিত্বময়া অসি । অয়ানো যজ্ঞং বহশ্চয়ানো ধেহি ভেষজং স্বাহা ॥ ইদমগ্নয়ে ॥ ৩ ॥ ওঁ যে তে শতং বরুণ যে সহস্রং যজিয়াঃ পাশা বিততা মহাস্তুঃ । তেভিনোহিহ সবিতোত বিষ্ণুর্কিংশে মুঞ্চস্ত মরুতঃ স্বর্কাঃ স্বাহা ॥ ইদং বরুণায় ॥ ৪ ॥ ওঁ উদ্রুস্তমং বরুণ পাশ-মন্মদবোধমং বি মধ্যমং শ্রথায় । অথা বয়মাদিত্য ব্রতে তবানাগসো অদিতয়ে শ্রাম স্বাহা ॥ ইদং বরুণায় ॥ ৫ ॥”

অনন্তর “ওঁ অগ্নে ত্বং মৃড়নামাসি” বলিয়া অগ্নির নামকরণ, আবাহন ও পূজা করিয়া “ওঁ তদ্বিষ্ণোঃ পরমং পদং” ইত্যাদি বৌষড়স্ত মন্ত্রে পূর্ণাহুতি দিয়া আচারবশতঃ “ওঁ পৃথ্বি ত্বং শীতলা ভব” বলিয়া অগ্নির ঈশানকোণে হৃদ্ধ নিক্ষেপ করিয়া তিলকাস্ত কর্ষ সমাপন করিবে ।

তৎপরে ডালা উৎসর্গ করিবে । যথা—বস্তুাদিযুক্ত ডালা সম্মুখে আনয়ন করতঃ “এতে গন্ধপুষ্পে ওঁ সবস্ত্রোপকরণ-ডল্লকায় নমঃ” বলিয়া তিনবার ডালা অর্চনা করিয়া “এতদধিপত্যে শ্রীবিষ্ণবে নমঃ” “এতৎসম্প্রদানায় ব্রাহ্মণায় নমঃ” বলিয়া গন্ধপুষ্পদ্বারা পূজা করিয়া “অগ্নেত্যাদি অমুকগোত্রা শ্রীঅমুকী দেবী কৃতৈতং অমুকপুরাণোক্তামুকব্রতপ্রতিষ্ঠাকর্ষণঃ সাক্তার্থং ইদং সবস্ত্রোপকরণডল্লকং শ্রীবিষ্ণুদেবতং ভগবতে অমুকদেবায় অহং দদে” বলিয়া উৎসর্গ করিবে । পরে এইরূপে অপর দুইটা ডালা লক্ষ্মী ও গুরুকে দান করিয়া, বিষ্ণু প্রভৃতিকে নমস্কার করিয়া “মংকৃতামুকব্রতং শ্রীমতি ভগবতি বিষ্ণো হৃদ্যহং উপযমে ।” ডালা মস্তকে ধারণ করিবে ।

অন্তঃপর যথাশক্তি দানাদি করিবে । পরে ব্রহ্মদক্ষিণা করিয়া আচার্য্য-দক্ষিণা করিবে । যথা—“কৃতৈতৎ ইয়দ্বর্ষনিষ্পাদিতামুকপুরাণোক্তামুকব্রত-প্রতিষ্ঠাকর্ম্মণঃ সাক্ষ্যতার্থং দক্ষিণামিদং কাঞ্চনমূল্যাং অমুকগোত্রায় অমুক-দেবশর্ম্মণে ব্রাহ্মণায় আচার্য্যায় তুভ্যমহং সম্প্রদদে । অনন্তর তন্ত্রধার ও সদশ্রু দক্ষিণা করিবে ।

পরে আচার্য্য “ওঁ উত্তিষ্ঠ ব্রহ্মণস্পতে দেবয়ন্তুশ্বেমহে । উপ প্র যন্তু মরুতঃ স্তদানব ইন্দ্র প্রাশূর্ভবা সচা ।” এই মন্ত্রে শাস্তিকুন্ত উদ্ঘাপিত করিয়া “ওঁ যান্তু দেবগণাঃ সর্বে পূজামাদায় যাজ্ঞিকাঃ । সন্তুষ্ঠা বরমস্মাকং দ্বেদানীং স্পৃজিতাঃ ॥” বলিয়া পূজিতদেবতাগণকে বিসর্জন করিবে ।

তৎপরে আচার্য্য অচ্ছিদ্রাবধারণ ও বিষ্ণু স্মরণ করতঃ শাস্তিকুন্তু জল দ্বারা শাস্তি করিয়া আশীর্বাদ প্রদান করিবেন ।

এই দিবস ব্রতকর্ত্তী চরুশেষ ভোজন করিবেন, তদভাবে একবার হবিষ্মান্ন ভোজন করিবেন ।

ঋগ্বেদীয়ব্রত-প্রতিষ্ঠা ।

প্রথমতঃ যজমান নিত্যক্রিয়াদি ও প্রতিবর্ষীয় করণীয় ব্রতাদি সমাপন করতঃ ব্রাহ্মণকে যথাশক্তি ভোজ্যাদি দান করিয়া, পুণ্যাহাদি বাচন করাইবে । তদনন্তর স্বস্তিবাচনপূর্ব্বক যজুর্বেদীয়বৎ সঙ্কল্পাদি করিয়া, ব্রহ্মবরণাদি করিবে ।

তৎপরে হোতা যজুর্বেদীয়-ব্রত-প্রতিষ্ঠা ক্রমে সমস্ত কার্য্য করিয়া স্বপদ্ধতি ক্রমে বহিঃস্থানাদি আজ্যভাগাস্ত কুশণ্ডিকা নির্ব্বাহ করিবে, পরে অগ্নির ধ্যানপূর্ব্বক সাহসনামা অগ্নির আবাহন ও পূজা করতঃ প্রাদেশ প্রমাণ ঘৃতাস্ত সন্ধি অগ্নিতে আহুতি দিয়া নিম্নলিখিত ক্রমে চরুহোম হইতে আরম্ভ করিয়া “ওঁ সোমং রাজানং” ইত্যাদি স্বাহাস্ত মন্ত্রদ্বারা হোম পর্য্যন্ত যাবতীয় কার্য্য যজুর্বেদীয়-ব্রতপ্রতিষ্ঠানুসারে সমাপন করিয়া, দিক্‌পাল-হোম ও নবগ্রহ-হোম করিবে ।

দিক্‌পাল-হোম।—ওঁ যত ইন্দ্র ভয়ামহে ততো নো অভয়ং কৃধি । মঘবহুধি তব তন্ন উতিভির্বি দ্বিষো বি মৃধো জহি স্বাহা ।—ইদমিত্রায় ॥ ১ ॥ ওঁ অগ্নিঃ দূতং বৃগীমহে হোতারং বিশ্ববেদসং । অশ্র যজ্ঞশ্র স্ত্রক্ৰতুং স্বাহা ।—ইদ-

মগ্নয়ে ॥ ২ ॥ ঔ যমায় সোমং স্নুহুত যমায় জুহুতা হবিঃ । যমং হ যজ্ঞো গচ্ছ-
 ত্যগ্নিদূতো অরক্কতঃ স্বাহা ॥—ইদং যমায় ॥ ৩ ॥ ঔ মো যু গঃ পরাপরা নিধ্বতি-
 ছুর্হণা বধীৎ । পদীষ্ট তৃষ্ণয়া সহ স্বাহা ।—ইদং নিধ্বতিয়ে ॥ ৪ ॥ ঔ স্বং নো অগ্নে
 বরুণস্ত বিদ্বান্ দেবস্ত হেলোহব বাসিসীষ্ঠাঃ । যজিষ্ঠো বহিতমঃ শোশুচানো
 বিশ্বা দেবাংসি প্রমুগ্ম্যস্বং স্বাহা ।—ইদং বরুণায় ॥ ৫ ॥ ঔ তব বায়বৃত্পতে
 ষ্টুর্জামাতারদ্ধুত । অবাংস্তা বৃণীমহে স্বাহা ।—ইদং বায়বে ॥ ৬ ॥ ঔ সোমো
 ধেনুং সোমো অর্কন্তমাশুং সোমো বীরং কন্মণ্যং দদাতি । সাদত্তং বিদথাং
 সভেয়ং পিতৃশ্রবণং যো দদাশদশ্চৈ স্বাহা ।—ইদং কুবেরায় ॥ ৭ ॥ ঔ তমীশানাং
 জগতস্তৃষ্ণস্পতিং ইত্যাদি স্বাহা ।—ইদং ঈশানায় ॥ ৮ ॥ ঔ ব্রহ্ম জজ্ঞানং প্রথমং
 পুরস্তাদ্বি সীমতঃ স্নুরুচো বেন আবঃ । স বৃগ্না উপমা অশ্রু বিষ্ঠাঃ সতশ্চ যোনিম-
 সতশ্চ বিবঃ স্বাহা ।—ইদং ব্রহ্মণে ॥ ৯ ॥ ঔ কালিকো নাম সর্পো নবনাগসহস্র-
 বলঃ । যমুনহুদে সো জাতো যো নারায়ণবাহনঃ । যদি কালিকদুস্ত
 যদি কাঃ কালিকাভ্যম্ । জন্মভূমিপরিক্রান্তো নির্ঝিবো যাতি কালিকঃ স্বাহা ।
 —ইদমনস্তায় ॥ ১০ ॥

নবগ্রহ-হোম—“ঔ আক্ক্ষেন ইত্যাদি স্বাহা ।—ইদং সূর্য্যায় ॥ ১ ॥ ঔ
 আ প্যায়স্ব ইত্যাদি স্বাহা ।—ইদং সোমায় ॥ ২ ॥ ঔ অগ্নিমূর্দ্ধা ইত্যাদি স্বাহা ।
 ইদং মঙ্গলায় ॥ ৩ ॥ ঔ উদ্বুধ্যস্বাগ্নে ইত্যাদি স্বাহা ।—ইদং বুধায় ॥ ৪ ॥ ঔ
 বৃহস্পতে ইত্যাদি স্বাহা ।—ইদং বৃহস্পতয়ে ॥ ৫ ॥ ঔ শুক্রঃ শুশুক্ণা উবো ন জারঃ
 পপ্রা সমীটা দিবো ন জ্যোতিঃ । পরিপ্রজাতঃ ক্রহ্না বভূথ ভুবো দেবানাং পিতা
 পুত্রঃ সন্ স্বাহা ।—ইদং শুক্রায় ॥ ৬ ॥ ঔ শমগ্নিরগ্নিভিঃ করচ্ছং নস্তপতু সূর্য্যঃ ।
 শং বাতো বাত্বরপা অপ শ্রিধঃ স্বাহা ।—ইদং শনৈশ্চরায় ॥ ৭ ॥ ঔ কয়া নশ্চিত্র
 আ ভুবদুতী সদা বৃধঃ সখা । কয়া শচিষ্ঠয়া বৃতা স্বাহা ।—ইদং রাহবে ॥ ৮ ॥ ঔ
 কেতুং কৃধন্নকেতবে ইত্যাদি স্বাহা ।—ইদং কেতুভ্যঃ ॥ ৯ ॥

অতঃপর যজুর্বেদীয় ব্রতপ্রতিষ্ঠা ক্রমে সমস্ত কার্য্য করিয়া পুরুবহুজ্ঞোক্ত
 ঘোড়শ মন্ত্র দ্বারা আজ্যহোম করিবে । পরে ঘৃতাস্ত তিল দ্বারা “ঔ ইরাবতী”
 ইত্যাদি মন্ত্রে (যজুর্বেদীয় ব্রতপ্রতিষ্ঠা দেখ) হোম করিয়া প্রায়শ্চিত্ত হোম
 করিবে ।

সঙ্কল্প যথা—“অদ্যেত্যাদি অগ্নিন্ হোমকন্মণি যদ্বৈবৈশ্ব্যং জাতং
 তদ্যেষপ্রশমনায় “ঔ অয়াশ্চাগ্নে” ইত্যাদিভিন্নমন্ত্রে প্রায়শ্চিত্তহোমমহং
 করিষ্যে ।”

এই প্রকার সঙ্কল্প করিয়া প্রায়শ্চিত্তহোম করিবে। অতঃপর স্থিষ্টিক্রোম করিয়া, সাধারণ কুশণ্ডিকোক্ত যাবতীয় কার্য সমাপন করিবে। অনন্তর দক্ষিণাদি করিয়া ডালা উৎসর্গ করিবে। অতঃপর অচ্ছিদ্রাবধারণ করিবে।

ব্রত উদ্‌যাপন ।

উদ্‌যাপন কার্যে স্বস্তিবাচনাদি গুরুপূজা পর্যাস্ত করিয়া স্বগৃহোক্ত বিধানে অগ্নিস্থাপনপূর্বক চরুহোম না করিয়া, তিল মিশ্রিত ঘৃতদ্বারা “ওঁ তদ্বিক্ষোঃ” ইত্যাদি মন্ত্রে হোম করিবে। এবং লক্ষ্মীদেবীর হোম করিয়া উদ্বীচ্য কৰ্ম ও প্রায়শ্চিত্ত হোমাদি বামদেব্যগানাস্ত কৰ্ম সমাপন করিয়া, ডল্লকাদি উৎসর্গ করিবে। উদ্‌যাপনে এইমাত্র বিশেষ।

সোপান-প্রতিষ্ঠা ।

সোপান-প্রতিষ্ঠা কৰ্ম সকলই জলাশয়োৎসর্গের স্থায়, বাহা একটু প্রভেদ আছে, তাহাই এখানে লিখিত হইল।

সঙ্কল্পবাক্য। যথা—অগ্নেতাদি প্রত্যেকেষ্টকাদি—পরমাণু-সম-সংখ্যক-শতবর্ষাবচ্ছিন্ন-স্বর্গপ্রাপ্তিকামঃ (শ্রীবিষ্ণুপ্রীতিকামো বা) সোপান-প্রতিষ্ঠামহং করিষ্যে ।”

দানবাক্য যথা—অগ্নেতাদি—এতৎসোপানং বরুণদৈবতং সর্বভূতেভ্যোহহ-মুৎসৃজে ।

দানানন্তর—“ওঁ দেব-পিতৃ-মহুয়াঃ প্রীয়স্তাং” ইত্যাদি (১৪৯ পৃঃ ১০ পঃ) মন্ত্র পাঠ করিবে। এই মন্ত্রে “ময়ৈতৎ জলমুর্জিতম্” স্থলে “ময়ৈতৎ সোপান-মুর্জিতম্” পাঠ করিবে।

পুরুষসূক্ত-মন্ত্র ।

ওঁ সহস্রশীর্ষা পুরুষঃ সহস্রাক্ষঃ সহস্রপাৎ। সভূমিং বিধ্বতো বৃহত্য-
তিষ্ঠদশাস্বলম্ ॥ ১ ॥ ওঁ পুরুষ এবোদং সর্বং যদ্ভূতং যচ্চ ভবাম্।
উভামৃতত্বশ্চেশানো যদগ্নেনাতিরোহতি ॥ ২ ॥ ওঁ এতাবানশ্চ মহিমাতেঃ

জ্যায়্যাংশ পুরুষঃ । পাদোহস্ত বিধা ভূতানি ত্রিপাদস্তামৃতং দিবি ॥ ৩ ॥ ঔ ত্রিপাদৃদ্ধ উদৈৎ পুরুষঃ পাদোহস্তোহাভবৎ পুনঃ । ততো বিধত্ত্ব ব্যক্রামৎ সশ-
নানশনে অভি ॥ ৪ ॥ ঔ তস্মাদ্ বিরাড্জায়ত বিরাজৌ অধি পুরুষঃ । স জাতো
অতারিচাত পশ্চাদভূমিমধো পুরঃ ॥ ৫ ॥ ঔ বৎপুরুষণে হবিষা দেবা যজ্ঞ-
মতন্বত । বসন্তো অন্তাসীদাজ্যং গ্রীষ্ম ইধ্বঃ শরদ্ধবিঃ ॥ ৬ ॥ ঔ তং যজ্ঞং বর্হিষি
প্রৌক্ষন্ পুরুষং জাতমগ্রতঃ । তেন দেবা অযজন্ত সাধ্যা ঋষয়শ্চ বে ॥ ৭ ॥
ঔ তস্মাদ্ যজ্ঞাৎ সর্ক্বহতঃ সংভূতং পৃষদাজ্যম্ । পশূস্তাংশ্চক্রে বায়ব্যানারণ্যান্
গ্রাম্যাশ্চ বে ॥ ৮ ॥ ঔ তস্মাদ্ যজ্ঞাৎ সর্ক্বহত ঋচঃ সামানি জাজ্বরে । ছন্দাংসি
জজ্বরে তস্মাদ্ যজুস্তস্মাদ্জায়ত ॥ ৯ ॥ ঔ তস্মাদ্ধা অজায়ন্ত বে কে চোভয়া-
দতঃ । গাঋহ জজ্বরে তস্মান্তস্মাজাতা অজাবয়ঃ ॥ ১০ ॥ ঔ বৎ পুরুষং
ব্যদধুঃ কতিধা ব্যকল্পয়ন্ । মুখং কিমশ্চ কো বাহু কা উরু পাদ
উচ্যেতে ॥ ১১ ॥ ঔ ব্রাহ্মণোহশ্চ মুখমাসীরাহু রাজশ্চঃ কৃতঃ । উরু তদশ্চ
যদৈগ্ৰঃ পদ্ভ্যাং শূদ্রো অজায়ত ॥ ১২ ॥ ঔ চন্দ্রমা মনসো জাতশ্চক্ষোঃ
সূর্যো অজায়ত । মুখাদিন্দ্রশ্চাগ্নিশ্চ প্রাণাদায়ুরজায়ত ॥ ১৩ ॥ ঔ নাভ্যা
আসীদন্তরীক্ষং শীর্ষোঁ ষ্ঠোঃ সমবর্তত । পদ্ভ্যাং ভূমিদ্দিশঃ শ্রোতান্তথা লোকী
অকল্পয়ন্ ॥ ১৪ ॥ ঔ সপ্তাশ্রাসন্ পরিধয়স্বিঃ সপ্ত সমিধঃ কৃতাঃ । দেবা
যদ্যজ্ঞং তস্বানা অবপ্নন্ পুরুষং পশুম্ ॥ ১৫ ॥ ঔ যজ্ঞেন যজ্ঞমযজন্ত দেবাস্তানি
ধর্মাণি প্রথমাত্মাসন্ । তে হ নাকং মহিমানঃ সচস্ত যত্র পূর্বে সাধ্যাঃ
সন্তি দেবাঃ ॥ ১৬ ॥ (ঔ অদ্ভ্যঃ সন্তুতঃ পৃথিব্যৈ রসাত্ত বিশ্বকস্মণঃ সম-
বর্ততাগ্রে ॥ তস্ত ত্বষ্টা বিদধজ্রপমেতি তস্মর্ত্যশ্চ দেবত্বমাজাননগ্রে ॥ ১৭ ॥ ঔ
বেদাহমেতং পুরুষং মহাস্তমাদিত্যবর্ণং তমসঃ পরস্তাৎ । তমেব বিদিত্বাতি-
মৃত্যুমেতি নাশ্চঃ পশ্বা বিগুতৈহয়নায় ॥ ১৮ ॥ ঔ প্রজাপতিশ্চরতি গর্ভে অন্তর-
জায়মানো বলধা বিজায়তে । তশ্চ বোনিং পরিপশ্বস্তু বীরাস্তস্মিন্ হ তসু-
ভূর্বনানি বিশ্বাঃ ॥ ১৯ ॥ ঔ যো দেবেভ্য আতপতি যো দেবানাং পুরো-
হিতঃ । পূর্কো যো দেবেভ্যো জাতো নমো রুচায় ব্রাহ্ময়ে ॥ ২০ ॥ ঔ রুচং
ব্রাহ্মং জনয়ন্তো দেবা অগ্রে তদক্রবন্ । যত্বেবং ব্রাহ্মণো বিদ্বান্তশ্চ দেবা
অসন্ বশে ॥ ২১ ॥ ঔ ত্রীশ্চ তে লক্ষীশ্চ পত্ন্যা অহোরাত্রে পার্শ্বে নক্ষত্রাণি
রূপমশ্বিনৌ ব্যাতন্ম । ইষাণ্নিবাণামুশ্ব ইবাণ সর্ক্বলোকস্ম ইবাণ ॥ ২২ ॥) আশ্চাঃ
বোড়শ পুরুষহস্তমজ্ঞাঃ । শেবাঃ ষট্ আদিত্যোপস্থানে বিনিযুক্তা অপি
স্বর্ঘ্যশ্চ ব্রহ্মপ্রহৃতস্বেন কীর্তনাত্ ব্রহ্মণশ্চ পুরুষরূপত্বাৎ পুরুষহস্তাধ্যায়ে

হৃদীয়স্তে । অশ্রু পুরুষহৃস্তমন্ত্রশ্চ নারায়ণঋষিরমুট্টুপত্রিষ্টুপছন্দসী পুরুষো দেবতা
পুরুষমেধপ্রেক্ষণীয়পুরুষস্থিতৌ বিনিয়োগঃ ॥

শ্রীসূক্ত-মন্ত্র ।

ও হিরণ্যবর্ণাং হরিণীং স্রবর্ণরজতশ্রজাম্ । চন্দ্রাং হিরণ্ময়ীং লক্ষ্মীং
জাতবেদো মমা বহ ॥ ১ ॥ ও তাং ম আ বহ জাতবেদো লক্ষ্মীমনপগামিনীম্ ।
যশ্চাং হিরণ্যং বিন্দেরং গামশ্বং পুরুষানহম্ ॥ ২ ॥ ও অশ্বপূর্বাং রথমধ্যাং
হস্তিনাদপ্রমোদিনীম্ । শ্রিয়ং দেবীমুপ হ্বয়ে শ্রীর্শ্বা দেবী জুঁষতাম্ ॥ ৩ ॥ ও
কাংসোশ্বিতাং হিরণ্যপ্রাকারাদ্রাং জলন্তীং তৃপ্তাং তর্পর্যন্তীং । শ্রাদ্ধে স্থিতাং
পদ্মবর্ণাং তামিহোপ হ্বয়ে শ্রিয়ম্ ॥ ৪ ॥ ও চন্দ্রাং প্রভাসাং বশসা জলন্তীং শ্রিয়ং
লোকে দেবজুষ্ঠামুদারাম্ । তাং পদ্মিনীমীং শরণং প্রে পত্তেহলক্ষ্মীর্শ্বে নশ্চতাং
স্বাং বৃণে ॥ ৫ ॥ ও আদিত্যবর্ণে তপসোহধিজাতো বনস্পতিস্তব বৃকোহথ বিষঃ ।
তশ্চ ফলানি তপসা হুদন্ত মায়ান্তরা যাশ্চ বাহ্য অলক্ষ্মীঃ ॥ ৬ ॥ ও উপৈতু
মাং দেবসখঃ কীর্তিশ্চ মণিনা সহ । প্রোছভূতোহস্মি রাষ্ট্রেহস্মিন্ কীর্তিমৃদ্ধিঃ
দদাতু মে ॥ ৭ ॥ ও ক্ষুৎপিপাসামলাং জ্যেষ্ঠামলক্ষ্মীং নাশয়াম্যহম্ । অভূতি-
মসমৃদ্ধিঞ্চ সর্বাং নিগৃদ মে গৃহাং ॥ ৮ ॥ ও গন্ধবারাং চুরাধর্বাং নিত্যপুষ্ঠাং
করীষিণীম্ । ঈশ্বরীং সর্বভূতানাং স্বামিহোপ হ্বয়ে শ্রিয়ম্ ॥ ৯ ॥ ও মনসঃ
কামমাকৃতিং বাচঃ সত্যমশীমহি । পশূনাং রূপমন্ত্রশ্চ ময়ি শ্রীঃ শ্রয়তাং
বশঃ ॥ ১০ ॥ ও কর্দমেন প্রজা ভূতা ময়ি সম্ভব কর্দম । শ্রিয়ং বাসয় মে গৃহে
মাতরং পদ্মমালিনীম্ ॥ ১১ ॥ ও আপঃ স্রজস্ত স্নিগ্ধানি চিক্লীত বস মে গৃহে ।
নি চ দেবীং মাতরং শ্রিয়ং বাসয় মে কুলে ॥ ১২ ॥ ও আর্দ্রাং পুষ্করিণীং পুষ্টিং
পিঙ্গলাং পদ্মমালিনীম্ । চন্দ্রাং হিরণ্ময়ীং লক্ষ্মীং জাতবেদো ম আবহ ॥ ১৩ ॥ ও
আর্দ্রাং পুষ্করিণীং পুষ্টিং স্রবর্ণাং হেমমালিনীম্ । সূর্যাং হিরণ্ময়ীং লক্ষ্মীং জাতবেদো
ম আবহ ॥ ১৪ ॥ ও তাং ম আ বহ জাতবেদো লক্ষ্মীমনপগামিনীম্ । যশ্চাং হিরণ্যং
প্রভূতং গাবো দাশোহশ্বান্ বিন্দেরং পুরুষানহম্ ॥ ১৫ ॥ ও ষঃ শুচিঃ প্রয়তো
ভূত্বা জুহুয়াদাজ্যমধম্ । শ্রিয়ঃ পঞ্চদশর্চং চ শ্রীকামঃ সততং জপেং ॥ ১৬ ॥
ও পদ্মাননে পদ্মউর্ক পদ্মাক্ষী পদ্মসম্ভবে । তন্মে ভজসি পদ্মাক্ষী যেন সৌখ্যং
লভাম্যহম্ ॥ ১৭ ॥ ও অশ্বদাঠৈ গোদাঠৈ ধনদাঠৈ মহাধনে । ধনং মে জুঁষতাং দেবি
সর্বকামাংশ্চ দেহি মে ॥ ১৮ ॥ ও পুত্রপৌত্রধনং ধাশ্চ হস্ত্যশ্বগজপৌরুষম্ । প্রজানাং

ভবসী মাতা আয়ুস্কন্তং করোতু মে ॥ ১৯ ॥ ঔ চক্রাভাং লক্ষ্মীমীশানীং সূর্য্যাভাং
শ্রিয়মীশ্বরীম্ । চন্দ্রসূর্য্যাগ্নিবর্ণাভাং মহালক্ষ্মীমুপাস্মহে ॥ ২০ ॥ ঔ ধনমগ্নিধ্বনং
বায়ুধ্বনং সূর্য্যো ধনং বহুঃ । ধনমিক্রো বৃহস্পতির্করুণং ধনমস্ত তে ॥ ২১ ॥ ঔ
বৈনতেয় সোমং পিব সোমং পিবতু বৃত্রহা । সোমং ধনস্ত সোমিনো মহং দদাতু
সোমিনঃ ॥ ২২ ॥ ঔ ন ক্রোধো ন চ মাৎসর্য্যং ন লোভো নাস্তভা মতিঃ । ভবন্তি
কৃতপুণ্যানাং শ্রীসূক্তং সততং জপেৎ ॥ ২৩ ॥ শ্রীবর্চস্বমায়ুশ্চমারোগ্যমাবিধাৎ
পবমানং মহীয়তে । ধাত্বং ধনং পশুং বহুপুত্রলাভং শতসংবৎসরং দীর্ঘমায়ুঃ ॥ ২৪ ॥

ইতি শ্রীসূক্তম্ ।

পাবমানীসূক্ত মন্ত্র ।

ঔ পাবমানীঃ স্বস্ত্যয়নীঃ সূত্বা হি স্ততশ্চুতঃ । ঋষিভিঃ সম্ভূতো রসো
ব্রাহ্মণেষমৃতং হিতম্ ॥ ১ ॥ ঔ পাবমানীর্দিশস্ত ন ইমং লোকমধো অমুম্ ।
কামান্ সমর্কয়স্ত নো দেবীর্দৈবৈঃ সমাহিতাঃ ॥ ২ ॥ ঔ যেন দেবাঃ পবি-
ত্রোণাস্থানং পুনতে সদা । তেন সহস্রধারেণ পাবমাশ্বঃ পুনস্ত মাং ॥ ৩ ॥
ঔ প্রাজাপত্যং পবিত্রং শতোত্তামং হিরণ্ময়ম্ । তেন ব্রহ্মবিদো বয়ং পুতং
ব্রহ্ম পুনীমহে ॥ ৪ ॥ ঔ ইন্দ্রঃ সুনীতী সহ মা পুনাতু সোমঃ স্বস্ত্যা বরুণঃ
সমীচ্যা । যমো রাজা প্রমুণাভিঃ পুনাতু মা জাতবেদা মোর্জয়ন্ত্যা পুনাতু ॥ ৫ ॥ ঔ
ঋষয়স্ত তপস্তেপুঃ সর্বে স্বর্গজিগীষবঃ ॥ তপসস্তপসোহগ্র্যস্ত পাবমানীঋচোহব্রবীৎ ॥
৬ ॥ ঔ যন্মে গর্ভে বসতঃ পাপমুগ্রং যজ্জায়মানশ্চ চ কিঞ্চিদন্ত্যৎ । জাতস্ত
যচ্চাপি চ বর্ধতো মে তৎপাবমানীভিরহং পুনামি ॥ ৭ ॥ ঔ মাতাপিত্রোর্বন কৃতং
বচো মে যৎ স্থাবরং জঙ্গমমাবভুব । বিশ্বশ্চ তৎপ্রহ্ষবিতং বচো মে তৎপাবমানী-
ভিরহং পুনামি ॥ ৮ ॥ ঔ ক্রয়বিক্রয়াদ্বোনিদোষাস্তক্ষাত্তোজ্যাৎ প্রতিগ্রহাৎ ।
অসন্তোজনাচ্চাপি নৃশংসস্তৎপাবমানীভিরহং পুনামি ॥ ৯ ॥ ঔ বালস্নাতৃপিতৃ-
বধাদভূমিতস্করাৎ সর্কবর্ণগমনমৈথুনসঙ্গমাৎ । পাপেভ্যশ্চ প্রতিগ্রহাৎ সত্ত্বঃ
প্রহরতি সর্কতুষ্কতং তৎপাবমানীভিরহং পুনামি ॥ ১০ ॥ ঔ ব্রহ্মবধাৎ সুরাপানাৎ
স্ববর্ণস্তেয়াদবৃষলীগমনমৈথুনসঙ্গমাৎ । গুরোর্দারিভিগমনাচ্চ তৎপাবমানীভিরহং
পুনামি ॥ ১১ ॥ ঔ গোঘ্নাৎতস্করত্বাৎ স্ত্রীবধাদ্যচ্চ কিঞ্চিৎ । পাপকঞ্চ চরণেভ্যস্তৎ-
পাবমানীভিরহং পুনামি ॥ ১২ ॥ ঔ হৃষষ্টং ছুরধীতং পাপং যচ্চাজ্ঞানতোহকৃতম্ ।
অবাচিতাশ্চালংবাজ্যাস্তৎপাবমানীভিরহং পুনামি ॥ ১৩ ॥ ঔ অমজ্জমগং যৎকিঞ্চি-
দ্ব্যতে চ হতাশনে । সংবৎসরকৃতং পাপং তৎপাবমানীভিরহং পুনামি ॥ ১৪ ॥

ॐ अतस्तु योनयोऽहमृतस्तु धाम विष्वा देवेभ्यः पुण्यागक्षाः । ता न आपः प्र
 बहस्तु पापं शुद्धा गच्छामि स्फुरतामू लोकं तत्पावमानीभिरहं पुनामि ॥ १५ ॥
 ॐ पावमानीः स्वस्त्यायनीर्ध्याभिर्गच्छति नानन्दनम् । पुण्यांश्च भस्मान् भस्मयत्यमृतवक्ष
 गच्छति ॥ १६ ॥ ॐ पावमानं परं ब्रह्म पुत्रं ज्योतिः सनातनम् । श्वींस्तुष्टोप-
 तिष्ठे तत्क्षीरं सर्पिर्धृदकम् ॥ १७ ॥ ॐ पावमानं पितन् देवान् ध्यायेद्यश्च
 सरस्वतीम् । पितृंस्तुष्टोपतिष्ठे तत्क्षीरं सर्पिर्धृदकम् ॥ १८ ॥

इति पावमानीसूक्तम् ।

शुक्लवतीसूक्त मन्त्र ।

ॐ एतो विस्रं सुवाम शुक्लं शुक्लेन साम्ना । शुद्धैरुक्थैर्कावृक्षांसं शुद्ध
 आशीर्कान्ममत्तु ॥ १ ॥ ॐ इन्द्र शुद्धो न आ गहि शुद्धः शुद्धाभिरुतिभिः । शुद्धो
 रयिं नि धारय शुद्धो ममद्धि सोम्यः ॥ २ ॥ ॐ इन्द्र शुद्धो हि नो रयिं शुद्धो
 रत्नानि दाशुवे । शुद्धो वृत्राणि जिह्वसे शुद्धो वाजं सिषासि ॥ ३ ॥

इति शुक्लवतीसूक्तम् ।

प्रथम खण्ड सम्पूर्ण ।



পুরোহিত-দর্শন ।

দ্বিতীয় খণ্ড ।

তিথি শব্দের অর্থ ।

অমা হইতে পৌর্ণমাসী পর্য্যন্ত ও পৌর্ণমাসী হইতে অমা পর্য্যন্ত শশিকলা-ক্রিয়ার নাম তিথি ।

সেই তিথি দুই ভাগে বিভক্ত—শুক্লা ও কৃষ্ণা । অমাবস্তার পর প্রতিপদ হইতে পূর্ণিমা পর্য্যন্ত পঞ্চদশ তিথিকে শুক্লা এবং পূর্ণিমার পর প্রতিপদ হইতে অমাবস্তা পর্য্যন্ত পঞ্চদশ তিথিকে কৃষ্ণা বলে । এই পঞ্চদশ দিবসে এক পক্ষ হয় । চন্দ্রের হ্রাস-বৃদ্ধি দ্বারা এই প্রকার হইয়া থাকে । স্মার্ত্ত ভট্টাচার্য্য মহাশয় এইরূপ লিখিয়াছেন—যে পঞ্চদশ দিবসে চন্দ্রের বৃদ্ধি হয়, তাহাকে শুক্লপক্ষ ও যে পঞ্চদশদিবসে চন্দ্রের হ্রাস হয়, তাহাকে কৃষ্ণপক্ষ বলে । চান্দ্রমাসে প্রথমে শুক্ল, পরে কৃষ্ণ ব্যবহৃত হয়, সকল তিথিই প্রায় বাইটদণ্ড-পরিমাণ । যেহেতু সূর্য্যমণ্ডল হইতে বিনিঃসৃত হইয়া চন্দ্র যে, ত্রিংশত্তাগাঙ্গক রাশির দ্বাদশভাগে গমন করেন, তাহাই এক এক তিথি । রাশির পরিমাণ ১৫০ দণ্ড, স্ততরাং তাহার ত্রিংশত্তাগের দ্বাদশ ভাগে ৬০ দণ্ড হইল ।

তিথিকৃত্য-পদ্ধতি ।

—*:*:*—

পৌর্ণমাসী ।

—*:*—

“সো চ চতুর্দশীযুতা গ্রাহা যুগ্মাং ।”

চতুর্দশীর সহিত যুগ্মাদরহেতু চতুর্দশীযুতা পূর্ণিমা গ্রাহা হয় । দৈবকর্মে ইহা আদরণীয় ।

অমাবস্তা ও পূর্ণিমাতে গঙ্গান্নান করিলে ষমপুর দর্শন করিতে হয় না ।
প্রমাণ যথা,—

পক্ষান্তে শ্রোতসি স্নায়াৎ তেন নার্যাতি মৎপুরম্ ॥ ইতি ষমঃ ।

দুশ্রেতে সহিতৌ যশ্চাং দিবি চন্দ্রবৃহস্পতী । পৌর্ণমাসী তু মহতী জ্যেয়া
সংবৎসরোত্তমা । তশ্চাং স্নানোপবাসাভ্যামক্ষয়ং পরিকীৰ্ত্তিতম্ ॥ ইতি বিষ্ণুঃ ।

মহাজ্যৈষ্ঠী ।

ঐন্দ্রে গুরুঃ শশী চৈব প্রাজাপত্যে রবিস্তথা । পূর্ণিমা গুরুবারেণ মহাজ্যৈষ্ঠী
প্রকীৰ্ত্তিতা ॥ ১ ॥ ঐন্দ্রক্ষেত্রপ্যাথ বা মৈত্রে গুরুচন্দ্রৌ যদা স্থিতৌ । পূর্ণিমা
জ্যৈষ্ঠমাসস্ত মহাজ্যৈষ্ঠী প্রকীৰ্ত্তিতা ॥ ২ ॥ ঐন্দ্রে গুরুঃ শশী চৈব প্রাজাপত্যে
রবিস্তথা । পূর্ণিমা জ্যৈষ্ঠমাসস্ত মহাজ্যৈষ্ঠী প্রকীৰ্ত্তিতা ॥ ৩ ॥ ঐন্দ্রে মৈত্রে
যদা জীবস্তৎপঞ্চদশকে রবিঃ । পূর্ণিমা শক্রচন্দ্রেণ মহাজ্যৈষ্ঠী প্রকীৰ্ত্তিতা ॥ ৪ ॥
জ্যৈষ্ঠসংবৎসরে চৈব জ্যৈষ্ঠমাসস্ত পূর্ণিমা । জ্যৈষ্ঠাভেন সমায়ুক্তা মহাজ্যৈষ্ঠী
প্রকীৰ্ত্তিতা ॥ ইতি ব্রহ্মপুরাণরাজমার্ত্তণ্ডয়োঃ ।

জ্যৈষ্ঠমাসের পূর্ণিমাতে জ্যেষ্ঠানক্ষত্রে যদি গুরু বা শশী থাকেন, রোহিণী
নক্ষত্রে যদি রবি থাকেন এবং সেই দিনে যদি গুরুবার হয়, তাহা হইলে
মহাজ্যৈষ্ঠী হয়, অথবা জ্যেষ্ঠানক্ষত্রে কি অনুরাধানক্ষত্রে যদি গুরু ও চন্দ্র উভয়ে
থাকেন, তাহা হইলে জ্যৈষ্ঠমাসের পূর্ণিমা মহাজ্যৈষ্ঠী নামে প্রসিদ্ধা হয় ।

তৃতীয় বচনের অর্থ প্রায় প্রথম বচনের স্থায় । কিন্তু প্রথম বচনে গুরু
বারের আবশ্যকতা, এই বচনে গুরুবারের আবশ্যকতা নাই, এই মাত্র প্রভেদ ।
যখন অনুরাধানক্ষত্রে অথবা জ্যেষ্ঠানক্ষত্রে বৃহস্পতি থাকেন, এবং তৎপঞ্চ
দশকে অর্থাৎ রোহিণী ও মৃগশিরানক্ষত্রে রবি থাকেন, এবং শশী জ্যেষ্ঠানক্ষত্র-
যুক্ত হইলে পূর্ণিমা মহাজ্যৈষ্ঠী হয় । জ্যেষ্ঠানামা সংবৎসরের জ্যৈষ্ঠমাসের
পূর্ণিমা জ্যেষ্ঠানক্ষত্রযুক্ত হইলে মহাজ্যৈষ্ঠী বোগ হয় ।

জ্যৈষ্ঠসংবৎসর যথা—জ্যেষ্ঠামূলোপগে জীবে বর্ষং শ্রাচ্ছক্রদৈবতম্ ॥

ইতি বিষ্ণুধর্মোত্তরে ।

যে বৎসরের মধ্যে জ্যেষ্ঠা কিংবা মূলানক্ষত্রে বৃহস্পতির উদয় বা অস্ত হয়,
সেই বৎসরকে জ্যেষ্ঠানামা সংবৎসর কহে ।

যদি পৌর্ণমাসীতে চন্দ্র ও বৃহস্পতিগ্রহের বোগ থাকে, তবে তাহাকে
মহাপূর্ণিমা কহে,—তাহাতে স্নান ও উপবাসের ফল অক্ষয় হয় ।

মহাজ্যৈষ্ঠ্যাস্ত যঃ পশ্চেৎ পুরুষঃ পুরুষোত্তমম্ ।

বিষ্ণুলোকমবাপ্নোতি মোক্ষং গঙ্গায়ম্জ্জনাৎ ॥ ইতি ব্রহ্মপুরাণম্ ।

মহাজ্যৈষ্ঠীতে যে ব্যক্তি পুরুষোত্তম—অর্থাৎ জগন্নাথদেব দর্শন করে, সে অস্ত্রে বিষ্ণুলোক প্রাপ্ত হয় । আর গঙ্গান্নান করিলে মোক্ষ লাভ করে ।

মম্বস্তরা ।

অশ্বযুক্গুরুনবমী দ্বাদশী কার্তিকী তথা । তৃতীয়া চৈত্রমাসস্ত তথা ভাদ্র-
পদস্ত চ ॥ ফাল্গুনশ্রাব্যমাবশ্রা পৌষশ্রৈকাদশী তথা । আষাঢ়শ্রাপি দশমী
তথা মাঘস্ত সপ্তমী ॥ শ্রাবণশ্রাষ্টমী কৃষ্ণা তথাষাঢ়স্ত পূর্ণিমা । কার্তিকী
ফাল্গুনী চৈত্রী জ্যৈষ্ঠী পঞ্চদশী সিতা ॥ মম্বস্তরাদয়স্তেতা দত্তশ্রাফয়কারকাঃ ।
ইতি মৎস্তভবিষ্যপুরাণয়োঃ ॥

আশ্বিনের শুক্লা নবমী, কার্তিকের দ্বাদশী, চৈত্রের ও ভাদ্রের শুক্লা তৃতীয়া,
পৌষের শুক্লা একাদশী, ফাল্গুনের অমাবশ্রা, আষাঢ়ের শুক্লা দশমী, মাঘের
শুক্লা সপ্তমী, গোণ শ্রাবণ মাসের কৃষ্ণা অষ্টমী, আষাঢ়ের পূর্ণিমা ও কার্তিক,
ফাল্গুন, চৈত্র এবং জ্যৈষ্ঠ, ইহাদের পূর্ণিমা—ইহার মম্বস্তরা ; মম্বস্তরায় দানাদির
ফল অক্ষয় ও অনন্ত ।

মাঘী ও শ্রাবণী পৌর্ণমাসীতে এবং আশ্বিনের কৃষ্ণ ত্রয়োদশীতে শ্রাদ্ধ করা
আবশ্যিক । তাহার প্রমাণ এই—

পৌর্ণমাসী তথা মাঘী শ্রাবণী চ নরোত্তম । প্রোষ্ঠপঢ়ামতীতয়াং তথা
কৃষ্ণা ত্রয়োদশী । এতাংস্ত শ্রাদ্ধকালান্ বৈ নিত্যানাহ প্রজাপতিঃ ॥ ইতি
বিষ্ণুধর্মোত্তরে ॥

যদি পূর্বদিনে সঙ্গবকালে পূর্ণিমা তিথি লাভ হয়, তবে ঐ দিনেই শ্রাদ্ধ
করিবে । যদি দুই দিনেই সঙ্গবকাল লাভ হয় তবে পরদিনেই শ্রাদ্ধ কর্তব্য ।

সূর্যোদয়ের পর মুহূর্ত্তত্রয়কে প্রাতঃকাল কহে । তৎপরে মুহূর্ত্তত্রয়
সঙ্গবকাল ।

কোজাগর-কৃত্য ।

প্রদোষব্যাপিনী গ্রাহা তিথির্নক্তত্রতেঃ সদা ॥ ইতি ব্যাসঃ ।

আশ্বিনের যে পূর্ণিমা, তাহার নাম কোজাগর পূর্ণিমা । সেই পূর্ণিমা
প্রদোষব্যাপিনী গ্রাহা ।

আশ্বিনে পৌর্ণমাস্যাস্তু চরেৎ জাগরণং নিশি ॥ ইতি লিঙ্গপুরাণম্ ।

আশ্বিনের পৌর্ণমাসী নিশিতে জাগরণ করিবে। স্মার্ত ভট্টাচার্য মহাশয় এই স্থলে একরূপ ব্যাখ্যা করেন, যেদিনে প্রদোষ ও নিশীথ সময়-ব্যাপিনী তিথি প্রাপ্ত হইবে, সেই দিনেই কোজাগর-কৃত্য হইবে, যদি পূর্বেদিনে নিশীথ সময়ে ও পরদিনে প্রদোষে উক্ত তিথি প্রাপ্ত হয়, তবে পরদিনে তৎকৃত্য হইবে। আর যদি পূর্বেদিনে নিশীথকালে উক্ত তিথি হয় ও পরদিন প্রদোষ সময়ে উক্ত তিথিপাত না হয়, তাহা হইলে নিশীথব্যাপিনী তিথিতে—অর্থাৎ পূর্বেদিনেই কোজাগর-কৃত্য করিবে।

নিশীথে বরদা লক্ষ্মীঃ কো জাগতি মহীতলে। জগৎ প্রক্রমতে তস্তাং লোকচেষ্টাবলোকিনী ॥ তথা—নারিকেলোদকং পীত্বা অক্ষৈর্জাগরণং নিশি। তস্মৈ বিত্তং প্রযচ্ছামি কো জাগতি মহীতলে ॥ ইতি লিঙ্গপুরাণম্ ।

আশ্বিনমাসের পূর্ণমানিশীথে লক্ষ্মী বরদাত্রী হইয়া জগতে বিচরণ করিয়া দেখেন—কে নারিকেল জল পান করিয়া জাগরণপূর্বক অক্ষক্রীড়া করিতেছে ও তাহার জন্ত চেষ্টা করিতেছে। এবং তিনি এই বাক্য বলেন যে, “অথ রাত্রে যে ব্যক্তি জাগরিত হইয়া অক্ষক্রীড়া করিবে, তাহাকে আমি বিত্ত প্রদান করিব।” অতএব এই দিনে ভক্তিপূর্ণহৃদয়ে লক্ষ্মীর পূজা করিতে হয় এবং রাত্রিতে নারিকেল ও চিপিটকদ্বারা পিতৃগণের ও দেবগণের অর্চনা করিবে। অতঃপর বন্ধুগণকে উহা ভক্ষণ করাইয়া নিজে ভক্ষণ করিবে। প্রমাণ যথা—

নারিকেলৈশ্চিপিটকৈঃ পিতৃন্ দেবান্ সমর্চয়েৎ । বন্ধুংশ্চ শ্রীগয়েন্তেন স্বয়ং তদশনো ভবেৎ ।

নারিকেল জল ও চিপিটক দ্বারা পিতৃগণ ও দেবতাগণের অর্চনা করিবে ; এবং নারিকেল জল ও চিপিটক বন্ধুগণকে ভোজন করাইয়া নিজে তাহা ভোজন করিবে ।

কোজাগর-পদ্ধতি ।

স্বস্তিবাচনাদি করিয়া (রাসযাত্রা পদ্ধতি দেখ) সঙ্কল্প করিবে ।

ওঁ তৎসদৃশ আশ্বিনে মাসি শুক্রে পক্ষে পৌর্ণমাস্তা-
স্তিথৌ অমুকগোত্রঃ শ্রীঅমুকদেবশর্মা শ্রীলক্ষ্মীদেব্যঃ

দ্বারোদ্ধিভিত্ত্যাদিদেবতা-প্রীতিকামো দ্বারোদ্ধিভিত্ত্যাদিপূজনমহং
করিষ্যে ।

যদি যাহার পূজা তিনি না করিয়া প্রতিনিধিতে অথ কেহ অথবা পুরোহিত সঙ্কল্প করেন, তবে “অমুকগোত্রঃ” এই শব্দের স্থলে “অমুকগোত্রশ্চ” অর্থাৎ ষজমানের গোত্র বলিবে, যেমন ষজমানের শাণ্ডিল্য গোত্র হইলে শাণ্ডিল্যগোত্রশ্চ, এবং “শ্রীঅমুক” এই স্থলে ষজমানের নাম করিবে। “দেব-শর্মা” স্থলে “দেবশর্মণঃ” বলিবে, আর “পূজনমহং করিষ্যে” স্থলে “পূজনমহং করিষ্যামি” বলিবে। প্রতিনিধিস্থলে সর্বত্রই এই নিয়ম; ইহা মনে রাখিতে হইবে।

অনন্তর “দেবো বো” ইত্যাদি মন্ত্রপাঠ করিয়া (রাসযাত্রা দেখ) শালগ্রাম বা ঘটে পাদ্যাদিদ্বারা “ওঁ দ্বারোদ্ধিভিত্ত্যাদিভ্যো নমঃ” বলিয়া পূজা করিবে। যথা—এতৎ পাদ্যং ওঁ দ্বারোদ্ধিভিত্ত্যাদিভ্যো নমঃ (জল দিবে), ইদমর্ষং (আতপতগুল ও দুর্কা দিবে), ইদমাচমনীয়ং (জল), ইদং স্নানীয়ং (জল), এষ গন্ধঃ (চন্দন), এতৎ পুষ্পং (ফুল), এতৎ বিষ্ণপত্রং (বিষ্ণপত্র), এষ ধূপঃ, এষ দীপঃ, এতন্নেবেদ্যং, এতৎ পানার্থজলং, ইদমাচমনীয়ং, ইদং পুনরাচ-মনীয়ং, ইদং তাষুলং—অনন্তর প্রণাম করিবে।

অতঃপর এতে গন্ধপুষ্পে ওঁ হব্যবাহনায় নমঃ, এতে গন্ধপুষ্পে ওঁ পূর্ণেন্দবে নমঃ, এতে গন্ধপুষ্পে ওঁ সভার্যরুদ্রায় নমঃ, এতে গন্ধপুষ্পে ওঁ স্বনায় নমঃ, এতে গন্ধপুষ্পে ওঁ নন্দীশ্বর-মুনে নমঃ। অনন্তর গোধন-বান্ ব্যক্তি সুরভির পূজা করিবে। মন্ত্র যথা—এতে গন্ধপুষ্পে ওঁ সুরভয়ে নমঃ। ছাগবান্ ব্যক্তি হতাশনের পূজা করিবে। যথা—এতে গন্ধ-পুষ্পে ওঁ হতাশনায় নমঃ। মেঘবান্ ব্যক্তি বরুণের পূজা করিবে। যথা—এতে গন্ধপুষ্পে ওঁ বরুণায় নমঃ। হস্তিসম্পন্ন ব্যক্তি বিনায়কের পূজা করিবে। যথা—এতে গন্ধপুষ্পে ওঁ বিনায়কায় নমঃ। অশ্ববান্ ব্যক্তি রেবন্তের পূজা করিবে। যথা—এতে গন্ধপুষ্পে ওঁ রেবন্তায় নমঃ। সকলেরই নিকুণ্ডদেবের অর্চনা করিতে হয়। যথা—এতে গন্ধপুষ্পে ওঁ নিকুণ্ডায় নমঃ। এইরূপে প্রত্যেকের পূজা করিবে, অশক্তপক্ষে প্রত্যেককে এক একটা গন্ধপুষ্প প্রদান করিবে। স্থানে স্থানে হব্যবাহনকে সম্বৃত আতপতগুল এবং যবতগুলযুক্ত নৈবেদ্য দান করেন, আর পূর্ণেন্দুকে

দ্রব্ধযুক্ত পায়সের নৈবেদ্যদ্বারা, অগ্নি দেবতাগণকে তিলতণ্ডুল এবং মাষ-কলাই দ্বারা পূজা করিয়া থাকেন। ঘটলে ঐ সকল বিশেষ বিশেষ দ্রব্য দেওয়াই কর্তব্য।

তিল, তুলসী, হরীতকী অথবা একটা রস্তুা এবং ত্রিপত্র ও কিঞ্চিৎ জল কুশীতে লইয়া পুনরায় সঙ্কলন করিবে। যথা—

বিষ্ণুরোম্ তৎসদগ্ধ্যাশ্বিনে মাসি শুক্রে পক্ষে পৌর্ণমাসান্ত্রিখৌ
অমুকগোত্রঃ শ্রীঅমুকদেবশর্মা পরমবিভূতীলাভকামো (লক্ষ্মী-
শ্রীতিকামো বা) গণপত্যাাদিদেবতাপূজাপূর্বক-লক্ষ্মীমহং
পূজয়িষ্যে ।

অনন্তর “দেবো বো” ইত্যাদি মন্ত্র পাঠপূর্বক আসন-শুদ্ধি সামান্যার্ঘ্যস্থাপনাদি করিবে (রাসপদ্ধতি দেখ)। পরে গণেশ, শিবাди পঞ্চদেবতা, আদিত্যাदि নবগ্রহ ও ইন্দ্রাদি দশদিক্‌পাল প্রভৃতি দেবতাগণকে যথাশক্তি গন্ধপুষ্পাদি দ্বারা পূজা করিয়া ভূতশুদ্ধি এবং ‘শ্রীং’ এই বীজমন্ত্রে প্রাণায়াম ও ব্যাপকগ্রাস এবং “লাং অঙ্কুষ্ঠাভ্যাং নমঃ, লীং তর্জ্জনীভ্যাং স্বাহা” ইত্যাদিক্রমে করিয়া ও “লাং হৃদয়াং নমঃ, লীং শিরসে স্বাহা” ইত্যাদিক্রমে অঙ্কগ্রাস করিয়া লক্ষ্মীর ধ্যান করিবে ; ধ্যান যথা—

ওঁ কাস্ত্যা কাঞ্চনসন্নিভাং হিমগিরিপ্রাথৈশ্চতুর্ভির্গজৈ-
হস্তোৎক্ষিপ্তহিরণ্যায়ুতঘটৈরাসিচ্যমানাং শ্রিয়ম্ ।
বিভ্রাণাং বরমঞ্জযুগ্মভয়ং হস্তৈঃ কিরীটোজ্জ্বলাং
ক্ষৌমাবন্ধনিতম্ববিশ্বললিতাং বন্দেহরবিন্দস্থিতাম্ ॥

উল্লিখিত ধ্যান কিম্বা— ওঁ পাশাঙ্কমালিকাস্তোজশৃণিভির্ঘাম্য-
সৌম্যয়োঃ । পদ্মাসনস্থাং ধ্যায়েচ্চ শ্রিয়ং ত্রৈলোক্য-মাতরম্ ।
গৌরবর্ণাং সুরূপাঞ্চ সর্বালঙ্কারভূষিতাম্ । রৌপ্যপদ্মব্যগ্রকরাং
বরদাং দক্ষিণেন তু ॥

এই ধ্যান করিয়া মানসোপচারে পূজা পূর্বক বিশেষার্ঘ্যস্থাপনানন্তর পীঠ পূজা করতঃ পুনরায় ধ্যান করিয়া আবাহন করিবে। যথা—

ওঁ ভূভুবঃ স্বঃ লক্ষ্মি দেবি ইহাগচ্ছ ইহাগচ্ছ ইহ তিষ্ঠ ইহ
তিষ্ঠ অত্রাধিষ্ঠানং কুরু মম পূজাং গৃহাণ ।

অতঃপর ষোড়শোপচারে পূজা করিবে। ষোড়শোপচারে পূজার ক্রম
যথা—আসন (রজত নিশ্চিত আসন), স্বাগত (ক্লতাজলি হইয়া যে দেবতার
পূজা করা যাইতেছে, তন্নাম করিয়া—যেমন এস্থানে বলিবে, “লক্ষ্মি দেবি ইহ
স্বাগতং সুস্বাগতং”) পাণ্ড (জল), অর্ঘ্য (যে বিশেষার্থ্য স্থাপন করা হইয়া-
ছিল, তাহাই নিবেদন করিয়া দিয়া তদ্বারা আরাত্রিক করিবে), আচমনীয়
(জল), মধুপর্ক (একটা বাটিতে কিঞ্চিৎ দধি, ঘৃত ও মধু দিয়া নিবেদন
করিয়া দিবে,) আচমনীয় (জল), স্নানীয় (জল), বস্ত্র, ভূষণ (রজত অঙ্গু-
রীয় বা স্বর্ণাভরণাদি বাহা থাকে), গন্ধ (চন্দন), পুষ্প, বিষ্ণপত্র (নারায়ণ
হইলে তুলসী), ধূপ নিবেদন করিয়া দিয়া আরাত্রিক করিবে, দীপ (ধূপবৎ
আরাত্রিক করিবে), নৈবেদ্য, পানার্থ (জল), পুনরাচমনীয় (জল), তাহুল।
পরে প্রাণায়ামপূর্বক যথাশক্তি জপ করিয়া ‘গুহাতি’ মন্ত্রে জপসমর্পণান্তর যে
দেবতার যে মূল মন্ত্র সেই মন্ত্রে প্রণাম করিবে ।

এখানে আসন সংপ্রোক্ষণ ও অর্চনা করিয়া,—“ইদং রজতাসনং ওঁ শ্রীং
লক্ষ্মৈ নমঃ” এই ক্রমে সর্ব দ্রব্য দিবে। পরে “শ্রীং” এই বীজমন্ত্রে প্রাণা-
য়াম ও যথাশক্তি জপ করিয়া ‘গুহাতি’ মন্ত্রে জপসমর্পণান্তর গন্ধপুষ্পদ্বারা
‘ওঁ আধারশক্ত্যাদিপদ্মাসনায় নমঃ’ এই ক্রমে পূজা করিবে ।

অনন্তর লক্ষ্মীদেবীকে নিম্নলিখিত মন্ত্রে তিনবার পুষ্পাজলি প্রদান করিবে।
মন্ত্র যথা—

ওঁ নমস্তে সর্বদেবানাং বরদাসি হরিপ্রিয়ে ।

যা গতিস্ত্বৎ-প্রপন্নানাং সা মে ভূয়াত্বদর্চনাৎ ॥

পরে প্রণাম করিবে। প্রণামের মন্ত্র যথা—

ওঁ বিশ্বরূপস্ত ভার্ঘ্যাসি পদ্মে পদ্মালয়ে শুভে ।

সর্বতঃ পাহি মাং দেবি মহালক্ষ্মি নমোহস্ত তে ॥

তুলসী, বিষ্টিকা ও কাঞ্চনপুষ্পে লক্ষ্মীর পূজা করিবে না এবং বাতাস্তর
সম্বন্ধে ঘণ্টা বাজাইবে না ।

অতঃপর পাণ্ডাদিদ্বারা ওঁ ইন্দ্রায় নমঃ, এই ক্রমে ইন্দ্রের পূজা করিয়া—

ওঁ বিচিত্রৈরাবতস্বায় ভাস্বৎকুলিশপাণয়ে ।

পৌলোম্যালিস্কিতাজায় সহস্রাক্ষায় তে নমঃ ॥

এই মন্ত্রে পুষ্পাজলিত্রয় প্রদান করিয়া প্রণাম করিবে । প্রণাম মন্ত্র যথা—

ওঁ ইন্দ্রস্ত মহসা দীপ্তঃ সর্বদেবাধিপো মহান্ ।

বজ্রহস্তো মহাবাহুস্তস্মৈ নিত্যং নমো নমঃ ॥

ওঁ কুবেরায় নমঃ, এই ক্রমে পূর্ববৎ কুবেরের পূজা করিয়া প্রণাম করিবে । প্রণাম মন্ত্র যথা—

ওঁ ধনদায় নমস্তভ্যং নিধিপদ্যাধিপায় চ ।

ভবস্ত ত্বৎ-প্রসাদাস্মৈ ধনধান্যাদিসম্পদঃ ॥

পরে লক্ষ্মীস্তোত্র পাঠ করিবে ।

অথ লক্ষ্মীস্তোত্রম্ ।

ঈশ্বর উবাচ । ত্রৈলোক্য-পূজিতে দেবি কমলে বিষ্ণুবল্লভে । যথা স্বং
স্বস্থিরা কৃষ্ণে তথা ভব ময়ি স্থিরা । ঈশ্বরী কমলা লক্ষ্মীশচলা ভূতীর্হরিপ্রিয়া !
পদ্মা পদ্মালয়া সম্পৎ সৃষ্টিঃ ত্রীঃ পদ্মধারিণী । দ্বাদশৈতানি নামানি লক্ষ্মীং
সংপূজ্য যঃ পঠেৎ । স্থিরা লক্ষ্মীর্ভবেত্তস্য পুত্রজায়াদিভিঃ সহ ।

ইতি তন্ত্রসারে লক্ষ্মীস্তোত্রং সমাপ্তম্ ।

পরে অচ্ছদ্রাবধারণ ও বৈশুণ্য সমাধান করিয়া দক্ষিণাস্ত করিবে ।

এই দিনে বালক, বৃদ্ধ ও আতুর ইহাদিগকে প্রসাদ প্রদান না করিয়া
ভোজন করিবে না । নারিকেল এবং চিপটক ব্রাহ্মণ ও বান্ধবদিগকে ভোজন
করাইয়া স্বয়ং ভোজন করিবে । অক্ষক্ৰীড়াদিদ্বারা রাত্রি জাগরণ করিবে ।
কেহ কেহ দীপান্বিতা দিনে না করিয়া এই দিনেই দীপদান ও সুখরাত্রির
প্রার্থনা মন্ত্র পাঠ করিয়া থাকেন । দীপদান মন্ত্র যথা—

অগ্নিজ্যোতী রবিজ্যোতিশ্চন্দ্রজ্যোতিস্তথৈব চ ।

উত্তমঃ সর্বজ্যোতিষাং দীপোহয়ং প্রতিগৃহ্যতাম্ ॥

পরদিন প্রত্যুষে গোরোচনার দ্বারা তিলক করিয়া প্রদীপ বন্দনা করতঃ
লক্ষ্মীসন্নিধানে প্রার্থনা করিবে । যথা—

ওঁ বিশ্বরূপস্য ভার্য্যাসি পদ্মে পদ্মালয়ে শুভে । মহালক্ষ্মি
নমস্তভ্যং সুখরাত্রং কুরুষ মে ॥ বর্ষাকালে মহাঘোরে

যশ্ময়া দুক্ষুতং কৃতম্ । সুখরাত্রিপ্রভাতেহু (সুখরাত্রিপ্রভাবেণ)
 তন্মে লক্ষ্মীর্ব্যপোহতু ॥ যা লক্ষ্মীঃ সর্বভূতানাং যা
 চ দেবেষ্ববস্থিতা । সংবৎসরপ্রিয়া যা চ সা সদাস্ত (মমাস্ত)
 স্তমঙ্গলা ॥ মাতা ত্বং সর্বভূতানাং দেবানাং সৃষ্টিসম্ভবা ।
 আয়াতা ভূতলে দেবি সুখরাত্রি নমোহস্ত তে ॥

শাস্ত্রাদিতে পূজাস্তে হোম করিবার ব্যবস্থা আছে, কিন্তু আমরা লক্ষ্মী
 পূজায় কুত্রাপি তাহার ব্যবহার দেখি নাই । তবে মুর্ত্তিমতী প্রতিমা হইলে
 হোম করিবার প্রথা আছে । হোম করিতে হইলে পৌরাণিক বিধানে হোম
 করিবে । আর প্রতিমার চক্ষুর্দান ও প্রাণপ্রতিষ্ঠা করিয়া লইবে এই মাত্র
 প্রভেদ । প্রাণপ্রতিষ্ঠার মন্ত্রাদি এই পুস্তকে (৪০ পৃ; ২৭ পঃ) দেখিয়া লও ।

ইতি কোজাগর লক্ষ্মীপূজা ।

অথ রাসোৎসববিধি ।

সায়ংসন্ধ্যাদি সমাপন পূর্বক রাসস্থলে সঙ্কলিত কল্পবৃক্ষ-সমীপে উত্তরাভিমুখ
 হইয়া কুশাসনে উপবেশন পূর্বক আচমন করিবে ।

পরে সচন্দন পুষ্প লইয়া 'এতে গন্ধপুষ্পে ওঁ গণেশায় নমঃ, এতে গন্ধপুষ্পে
 ওঁ নারায়ণায় নমঃ, এতে গন্ধপুষ্পে ওঁ শিবাঙ্গিপঞ্চদেবতাভ্যো নমঃ, এতে গন্ধ-
 পুষ্পে ওঁ আদিত্যাদিনবগ্রহেভ্যো নমঃ, এতে গন্ধপুষ্পে ওঁ ইন্দ্রাদি দশদিক্-
 পালেভ্যো নমঃ, এতে গন্ধপুষ্পে ওঁ শ্রীগুরবে নমঃ, এতে গন্ধপুষ্পে ওঁ সর্কেভ্যো
 দেবেভ্যো নমঃ, এতে গন্ধপুষ্পে ওঁ সর্কাভ্যো দেবীভ্যো নমঃ,—এই বলিয়া
 প্রত্যেককে একটা করিয়া পুষ্প নারায়ণশিলায় অর্পণ করিবে । তৎপরে
 স্বস্তিবাচন করিবে । যথা,—নয়টী * আতপতগুল হাতে লইয়া পাঠ করিবে—

ওঁ কর্তব্যোহস্মিন্ শ্রীভগবদ্রাধাকৃষ্ণস্য রাসোৎসবকর্মাণি ওঁ
 পুণ্যাহং ভবন্তোহধিক্রবস্ত, —ওঁ পুণ্যাহম্ ওঁ পুণ্যাহম্ ওঁ পুণ্যাহম্ ।

হস্তস্থিত চাউলগুলি তাত্রাদিপাত্রে ক্ষেপণ করিয়া পুনরায় তগুল গ্রহণপূর্বক
 পাঠ করিবে ।

* স্বস্তিবাচনিকে কার্যে গৃহীত্বা নবতঙুলান্ । ত্রয়ং কৃত্বা ত্রয়ং কৃত্বা ত্রয়ং কৃত্বা ক্ষিপেদ্বুধঃ ।

ওঁ কর্তব্যেহস্মিন্ শ্রীভগবদ্রাধাকৃষ্ণস্য রাসোৎসবকর্মাণি ওঁ
স্বস্তি ভবন্তোহধিক্রবন্ত—ওঁ স্বস্তি ওঁ স্বস্তি ওঁ স্বস্তি ।

ওঁ কর্তব্যেহস্মিন্ শ্রীভগবদ্রাধাকৃষ্ণস্য রাসোৎসবকর্মাণি ওঁ
ঋদ্ধিং ভবন্তোহধিক্রবন্ত—ওঁ ঋধ্যতাম্ ওঁ ঋধ্যতাম্ ওঁ ঋধ্যতাম্ ।

তগুলগুলি ছড়াইয়া দিয়া পুনরায় তগুল গ্রহণানন্তর স্বস্তিসূক্ত পাঠ
করিবে। স্বস্তিসূক্ত ও সঙ্কল্পসূক্ত বেদভেদে বিভিন্ন, কর্মকর্তার বেদ অনুসারে
উহা পাঠ করিতে হয়। যথা,—কর্তা যজুর্বেদী হইলে—

ওঁ স্বস্তি ন ইন্দ্রো বৃদ্ধশ্রবাঃ স্বস্তি নঃ পৃষা বিশ্ববেদাঃ ।
স্বস্তি নস্তার্ক্যো অরিষ্টনেমিঃ স্বস্তি নো বৃহস্পতির্দধাতু—ওঁ
স্বস্তি ওঁ স্বস্তি ওঁ স্বস্তি ।

সামবেদী হইলে ‘ওঁ সোমং রাজানম্’ ইত্যাদি, ঋগ্বেদী হইলে “ওঁ স্বস্তি
নো মিমীতা” ইত্যাদি মন্ত্র পাঠপূর্বক তগুলাদি ছড়াইয়া দিয়া, হাত ঘোড়
করিয়া পাঠ করিবে। এই মন্ত্র সকল-বেদীর পাঠ্য, যথা—

ওঁ সূর্যঃ সোমো যমঃ কালঃ সন্ধ্যে ভূতান্‌হঃ ক্ষপা । পবনো
দিকৃপতিভূমিরাকাশং খচরামরাঃ । ব্রাহ্মং শামনমাশ্বায় কল্পধ্ব-
মিহ সন্নিধিম্ । ওঁ তৎসৎ, অয়মারম্ভঃ শুভায় ভবতু ।

কুশীতে করিয়া তিল, তুলসী, জল, ত্রিপত্র ও একটা ফল লইয়া সঙ্কল্প
করিবে। মন্ত্র যথা—

বিষ্ণুরোম্ তৎসদগ্ধ কাভিকৈ মাসি শুক্লে পক্ষে পৌর্ণমাশ্চা-
স্তিধৌ অমুকগোত্রঃ শ্রীঅমুকদেবশর্মা শ্রীরাধাকৃষ্ণপ্রীতিকামঃ
শ্রীরাধাকৃষ্ণস্য রাসোৎসবকর্মাণি কল্পিতনানাপুষ্পাদিরচিত-
কল্পিতকল্পবৃক্ষ— প্রতিষ্ঠাস্তভূতগণপত্যাদিনানাদেবতাপূজাপূর্বক-
শ্রীরাধাকৃষ্ণপূজামহং করিষ্যে ।

পূজক স্বয়ং কর্তা না হইলে, অর্থাৎ যাহার পূজা তিনি যদি না করিয়া
পুরোহিত কিম্বা অগ্র কেহ পূজা করেন, তবে—‘অমুকগোত্রঃ শ্রীঅমুক
দেবশর্মা’—এই স্থলে ‘অমুকগোত্রস্য শ্রীঅমুকদেবশর্মাঃ’ এইরূপ বলিবেন।
আর যদি জ্রীলোকের নামে সঙ্কল্প হয় এবং তিনি যদি নিজে করেন, তবে

“অমুকগোত্রা শ্রীঅমুকী দেবী” এইরূপ বলিবেন। আর তাঁহার প্রতিনিধিতে করিলে, কিম্বা পুরোহিত করিলে “অমুকগোত্রায়াঃ শ্রীঅমুকী দেব্যাঃ” এইরূপ বলিবেন। সঙ্কল্পের সর্বত্রই এই নিয়ম, ইহা মনে রাখিতে হইবে, কেন না—আমরা সর্বত্রই—অর্থাৎ যেখানে অল্প কোন বিশেষ নিয়ম নাই, সেখানে নিজকর্তার অনুরূপ মন্ত্র লিখিয়া যাইব। কিন্তু ঘটনাব্যোগ্যরূপে তাঁহার এইরূপে সঙ্কল্প করিবেন।

পরে কুশীর জলটুকু জল ফেলিবার পাত্রে ফেলিয়া দিয়া অত্যাশ্রয় দ্রব্য সমেত কুশীখানি স্ববামে উপুড় করিবে এবং গুটিকয়েক আতপতগুল তত্পরি ছড়াইয়া মন্ত্র পড়িবে—“ওঁ অশ্রু সঙ্কল্পিতার্থশ্রু সিদ্ধিরস্তু।” তৎপরে হাত ঘোড় করিয়া সামবেদী হইলে এই মন্ত্র পাঠ করিবে,—

ওঁ দেবো বো দ্রবিণোদাঃ পূর্ণাং বিবষ্টিসিচম্ ।

উদ্রা সিঞ্চধ্বমূপ বা পৃঞ্চধ্বমাদিছো দেব ওহতে ॥

যজুর্বেদী হইলে “ওঁ যজ্ঞাগ্রতোদূরম্” ইত্যাদি আর ঋগ্বেদী হইলে “ওঁ বা গুংগূর্ঘ্যা সিনীবালী” ইত্যাদি সঙ্কল্পসূক্ত পাঠ করিবে।

অতঃপর পূজক যে আসনে উপবেশন করিয়া পূজা করিবেন, তাহার গুচ্ছি করিতে হইবে। স্বীয় দক্ষিণ পার্শ্বে আসনের নিম্নে মৃত্তিকাতে একটা ত্রিকোণ মণ্ডল করিয়া “এতে গন্ধপুষ্পে ওঁ হ্রীং আধারশক্তি-কমলাসনায় নমঃ” এই মন্ত্রে একটা ফুল দিয়া বলিবেন,—

আসনমন্ত্রশ্চ মেরুপৃষ্ঠধ্বমিঃ স্ততলং ছন্দঃ কূশ্মো দেবতা
আসন-পরিগ্রহণে বিনিয়োগঃ । ওঁ পৃথ্বি ছয়া ধ্বতা লোকা
দেবি ছ্বং বিষ্ণুনা ধ্বতা । ছ্বঞ্চ ধারয় মাং নিত্যং পবিত্রং কুরু
চাসনম্ ।

ইহা পাঠ করিয়া আসনের দশদিকে আতপতগুল বিকিরণ করিয়া স্বস্তিকাদিক্রমে উপবেশন করিবে। অতঃপর হাতঘোড় করিয়া,—

ওঁ গুরুভ্যো নমঃ, ওঁ পরমগুরুভ্যো নমঃ, ওঁ পরাপরগুরুভ্যো
নমঃ, ওঁ পরমোষ্ঠীগুরুভ্যো নমঃ । দক্ষিণে ওঁ গণেশায় নমঃ ।
মধ্যে ওঁ অমুক-দেবতায়ৈ নমঃ । *

* যে দেবতার যখন পূজা করিবে, এস্থলে তাঁহারই নাম করিতে হইবে।

অতঃপর সামাগ্নার্ঘ্যাদি স্থাপন করিয়া গণেশ, শিবাদি পঞ্চদেবতা, আদি-
ত্যাদি নবগ্রহ, ইন্দ্রাদি দশদিক্‌পাল প্রভৃতি দেবতাগণের পূজা সমাপ্ত করিয়া
মাতৃকাত্মাস, তদনন্তর “ক্লীং” এই মন্ত্রদ্বারা প্রাণায়াম করিয়া ভূতশুদ্ধি করিবে,
তদনন্তর ঋষ্যাদিন্যাস করিবে । যথা—

অশ্রু শ্রীকৃষ্ণমন্ত্রশ্রু নারদঋষির্কিরীট ছন্দঃ শ্রীকৃষ্ণে দেবতা ক্লীং বীজং
স্বাহা শক্তিঃ দুর্গাদেবী কীলকং পুরুষার্থ-সিদ্ধয়ে বিনিয়োগঃ । শিরসি নারদ-
ঋষয়ে নমঃ, মুখে বিরীট ছন্দসে নমঃ, হৃদি রাধাকৃষ্ণাভ্যাং নমঃ, গুহে ক্লীং
বীজায় নমঃ, পাদয়োঃ স্বাহা শক্তয়ে নমঃ, সর্বাঙ্গে মন্ত্রাধিষ্ঠাত্রৈ দুর্গায়ৈ নমঃ ।

অতঃপর অঙ্গন্যাস করিবে,—যথা—ওঁ ক্লাং হৃদয়ায় নমঃ, ওঁ ক্লীং শিরসে
স্বাহা, ওঁ ক্লুং শিখায়ৈ বঘট্, ওঁ ক্লৈং কবচায় হুং, ওঁ ক্লৌং নেত্রাভ্যাং বৌঘট্,
ওঁ ক্লঃ অস্ত্রায় ফট্ । এইরূপ করত্মাস করিবে, যথা—ওঁ ক্লাং অঙ্গুষ্ঠাভ্যাং নমঃ,
ওঁ ক্লীং তর্জনীভ্যাং স্বাহা, ওঁ ক্লুং মধ্যমাভ্যাং বঘট্, ওঁ ক্লৈং অনামিকাভ্যাং
হুং, ওঁ ক্লৌং কনিষ্ঠাভ্যাং বৌঘট্, ওঁ ক্লঃ অস্ত্রায় ফট্ ।

অনন্তর “ক্লীং” এই বীজমন্ত্রদ্বারা সপ্তবার ব্যাপকন্যাস করিয়া কুর্শ্মুদ্রা-
করণানন্তর তন্মধ্যে পুষ্প লইয়া শ্রীকৃষ্ণের ধ্যান করিবে । ধ্যান যথা—

ওঁ স্মরেৎ বৃন্দাবনে রম্যে মোহয়ন্তমনাবৃতম্ । গোবিন্দং
পুণ্ডরীকাক্ষং গোপকন্যাঃ সহস্রশঃ । আত্মনো বদনাস্তোজে
প্রেরিতাক্ষি-মধুব্রতাঃ । পীড়িতং কামবাণেন চিরমাল্লেষণোৎ-
স্রকাঃ ॥ মুক্তাহারলসৎপীন-তুঙ্গস্তুনভরানতাঃ । অস্তধ্বশ্লিষ্মল্লবননা
মদস্থলিতভাষণাঃ । দন্তপঙক্তিপ্রভোদ্ভাসি-পুষ্পমালাগলার্পিতাঃ ।
বিলোভয়ন্তীর্বিবিধৈর্ভাবৈর্ভাবগতীরিতৈঃ ॥

এই ধ্যান করিয়া পুষ্পটি নিজ মস্তকে প্রদান করতঃ মানসপূজা করিবে ।
অর্থাৎ নয়ন মুদ্রিত করিয়া ভাবনা করিবে,—ধ্যান-বর্ণনীয় রূপবিশিষ্ট স্বয়ং
ভগবান্ শ্রীকৃষ্ণ আবির্ভূত হইয়া পূজাদি গ্রহণ করিতেছেন ।

তৎপরে বিশেষার্থ্য স্থাপন করিবে । যথা—স্ববামে ত্রিকোণ মণ্ডল করিয়া
তদগর্ভে ‘হ্রীং’ এই বীজ লিখিয়া “ওঁ আধারশক্তয়ে নমঃ, ওঁ কুশ্মায় নমঃ, ওঁ
পৃথিব্যৈ নমঃ” এই মন্ত্রে পূজা করিয়া “ওঁ ফট্” এই মন্ত্র পাঠ পূর্বক অর্ঘ্যাপাত্র-
জলদ্বারা শঙ্খ প্রক্ষালন করিয়া ত্রিপদিকাসহ ত্রিকোণ করিয়া মণ্ডলের উপর
স্থাপন করিবে—

ওঁ মং বহ্নিমণ্ডলায় দশকলাত্ননে নমঃ, ওঁ অং সূর্যমণ্ডলায়
দ্বাদশকলাত্ননে নমঃ, ওঁ উং সোমমণ্ডলায় ষোড়শকলাত্ননে নমঃ ।

এই বলিয়া অর্ঘ্যপাত্র পূজা করিবে, “ক্লীং” এই মূল মন্ত্রদ্বারা তাহাতে
জলপূর্ণ করিয়া,—

ওঁ গঙ্গৈ চ যমুনে চৈব গোদাবরি সরস্বতি ।

নর্ষ্মদে সিদ্ধু কাবেরি জলেহস্মিন্ সন্নিধিং কুরু ॥

এই মন্ত্রে অক্ষুশমুদ্রাদ্বারা সূর্যমণ্ডল হইতে তজ্জলে তীর্থ আবাহন করিয়া
গন্ধ, পুষ্প, দুর্বা ও আতপতলুলাদি সেই শব্দে প্রদান করতঃ মংশমুদ্রা দ্বারা
আচ্ছাদন করণানন্তর—ওঁ ক্লাং হৃদয়ায় নমঃ, ওঁ ক্লীং শিরসে স্বাহা, ওঁ ক্লুং
শিখায়ৈ বষট্, ওঁ ক্লৈং কবচায় হুং, ওঁ ক্লৌং নেত্রাভ্যাং বৌবট্, ওঁ ক্লঃ
অস্ত্রায় ফট্” এই মন্ত্রে অর্ঘ্যে যড়ঙ্গ পূজাপূর্বক ছোটিকা (তুড়ি) দ্বারা দশদিক বন্ধন
করিবে ; “ক্লীং” এই বীজ ততুপরি দশবার জপ করিয়া “বং” এই বীজ পাঠ
পূর্বক ধেনুমুদ্রায় অমৃতীকরণ করিয়া ভূতিনী বোনি মুদ্রা প্রদর্শন পূর্বক অর্ঘ্য-
পাত্রের দক্ষিণে অর্ঘ্যবং প্রোক্ষণীপাত্র স্থাপন করিয়া অর্ঘ্য-জলে পূজোপকরণ
এবং আত্মাকে অভ্যক্ষণ করিবে । অতঃপর পীঠদেবতা পূজা করিবে, যথা—

এতে গন্ধপুষ্পে ওঁ আধারশক্তয়ে নমঃ, এতে গন্ধপুষ্পে ওঁ প্রকৃতৌ নমঃ,
এতে গন্ধপুষ্পে ওঁ কুর্মায়ায় নমঃ, এতে গন্ধপুষ্পে ওঁ অনন্তায় নমঃ, এতে গন্ধপুষ্পে
ওঁ পৃথিব্যৈ নমঃ, এতে গন্ধপুষ্পে ওঁ ক্ষীরোদসমুদ্রায় নমঃ, এতে গন্ধপুষ্পে
ওঁ স্বেতদ্বীপায় নমঃ, এতে গন্ধপুষ্পে ওঁ মণিমণ্ডপায় নমঃ, এতে গন্ধপুষ্পে
ওঁ কল্পবৃক্ষায় নমঃ, এতে গন্ধপুষ্পে ওঁ মণিবেদিকায়ৈ নমঃ, এতে গন্ধ-
পুষ্পে ওঁ রত্নসিংহাসনায় নমঃ, এতে গন্ধপুষ্পে ওঁ ধর্ম্মায় নমঃ, এতে গন্ধ-
পুষ্পে ওঁ জ্ঞানায় নমঃ, এতে গন্ধপুষ্পে ওঁ বৈরাগ্যায় নমঃ, এতে গন্ধপুষ্পে
ওঁ ঐশ্বর্য্যায় নমঃ, এতে গন্ধপুষ্পে ওঁ অধর্ম্মায় নমঃ, এতে গন্ধপুষ্পে
ওঁ অজ্ঞানায় নমঃ, এতে গন্ধপুষ্পে ওঁ অবৈরাগ্যায় নমঃ, এতে গন্ধপুষ্পে ওঁ
অনৈশ্বর্য্যায় নমঃ, এতে গন্ধপুষ্পে ওঁ অনন্তায় নমঃ, এতে গন্ধপুষ্পে ওঁ পং
পদ্মায় নমঃ, এতে গন্ধপুষ্পে ওঁ অং অর্কমণ্ডলায় নমঃ, এতে গন্ধপুষ্পে ওঁ উং
সোমমণ্ডলায় নমঃ, এতে গন্ধপুষ্পে ওঁ মং বহ্নিমণ্ডলায় নমঃ, এতে গন্ধপুষ্পে ওঁ
সং সন্ধ্যায় নমঃ, এতে গন্ধপুষ্পে ওঁ আং আত্মনে নমঃ, এতে গন্ধপুষ্পে ওঁ তং
ভমসে নমঃ, এতে গন্ধপুষ্পে ওঁ আং আত্মনে নমঃ, এতে গন্ধপুষ্পে ওঁ পং

পরমান্বনে নমঃ, এতে গন্ধপুষ্পে ও হ্রীং জ্ঞানান্বনে নমঃ, এতে গন্ধপুষ্পে ও বিমলায়ৈ নমঃ, এতে গন্ধপুষ্পে ও উৎকর্ষিণ্যে নমঃ, এতে গন্ধপুষ্পে ও জ্ঞানায়ৈ নমঃ, এতে গন্ধপুষ্পে ও ক্রিয়ায়ৈ নমঃ, এতে গন্ধপুষ্পে ও যোগায়ৈ নমঃ, এতে গন্ধপুষ্পে ও প্রজ্ঞায়ৈ নমঃ, এতে গন্ধপুষ্পে ও সত্যায়ৈ নমঃ, এতে গন্ধপুষ্পে ও ঈশানায় নমঃ, এতে গন্ধপুষ্পে ও অল্পগ্রহায়ৈ নমঃ, এতে গন্ধপুষ্পে ও ভগবতে বিষ্ণবে সৰ্বভূতান্বনে বাসুদেবায় সৰ্বান্বনে সংযোগ-পীঠান্বনে নমঃ । পুনরায় পূৰ্ব্বেৰং ধ্যান করিয়া আবাহন করিবে । যথা—

ওঁ আগচ্ছ পরমানন্দ সৰ্বব্যাপিন্ জগন্ময় ।

সান্নিধ্যং কুরু রাসার্থং গোপীভিঃ সহ মণ্ডলে ॥

ওঁ ভূৰ্ভবঃ স্বঃ শ্রীভগবন্ শ্রীকৃষ্ণ ইহাগচ্ছ ইহাগচ্ছ ইহ তিষ্ঠ ইহ তিষ্ঠ
অত্রাধিষ্ঠানং কুরু মম পূজাং গৃহাণ ।

অতঃপর ষোড়শোপচারে শ্রীকৃষ্ণদেবের পূজা করিবে, যথা—

ওঁ রজতাসনায় নমঃ—বলিয়া তিনবার অর্চনা করিয়া ওঁ সৰ্বাস্তর্যামিনে দেব সৰ্ববীজময়ং ততঃ । আয়ুস্থায় পরং শুদ্ধমাসনং কল্পয়াম্যহম্ ॥ ইদং রজতাসনং ওঁ ক্লীং কৃষ্ণায় নমঃ । ১ । এইরূপ সৰ্বত্র ।

ওঁ যশ্চ দর্শনমিচ্ছন্তি দেবা ব্রহ্মহরাদয়ঃ । কৃপয়া দেবদেবেশ মদগৃহে সন্নিধীভব ॥ উত্ততে পরমেশান স্বাগতং স্বাগতং ভবেৎ । কৃতার্থোহল্পুগৃহীতোহশ্মি সফলং জীবিতস্ত মে ॥ যদাগতোহসি দেবেশ চিদানন্দময়াব্যয় । অজ্ঞানাদ্বা প্রমাদাদ্বা বৈকল্যাৎ সাধনশ্চ মে । যদপূর্ণং ভবেৎ কৃত্যং তথা ব্যতিস্মৃথো ভব ॥ শ্রীভগবন্ কৃষ্ণদেব স্বাগতং স্নস্বাগতম্ । ২ । পুটাঞ্জলি করিয়া ইহা বলিবে ।

ওঁ যদ্বক্তিলেশসম্পর্কাৎ পরমানন্দসম্ভবঃ । তস্মৈ তে চরণাজায় পাণ্ডং শুদ্ধায় কল্পয়ে ॥ এতৎ পাণ্ডম্ । ৩ । ওঁ দেবানামপি দেবায় দেবানাং দেবতান্বনে । আচামং কল্পয়ামীশ স্নধাসংস্কৃতিহেতবে ॥ ইদমাচমনীয়ম্ । ৪ । ওঁ তাপত্রয়হরং দিব্যাং পরমানন্দলক্ষণম্ । তাপত্রয়বিমোক্ষায় তবার্ঘ্যং কল্পয়াম্যহম্ ॥ ইদমর্ঘ্যম্ । ৫ ।

পূৰ্ব্বেস্থাপিত বিশেষার্থ্য উৎসর্গ করিয়া দিয়া তদ্বারা আরাত্রিক করিবে—ওঁ : সৰ্বকল্পবহীনার পরিপূর্ণং স্নধাস্নকম্ । মধুপর্কমিমং দেব কল্পয়ামি প্রসীদ মে ॥ এষ মধুপর্কঃ । ৬ । একটা বাটিতে কিঞ্চিৎ দধি, ঘৃত ওঁ মধু দিয়া নিবেদন করিবে ।—

ওঁ উচ্ছিষ্টোহপ্যণ্ডচৰ্ব্বাপি যশ্চ স্মরণমাত্রতঃ । শুদ্ধিমাপ্নোতি তস্মৈ তে

পুনরাচমনীয়কম্ ॥ ইদং পুনরাচমনীয়ম্ । ৭ । ঔ স্নেহং গৃহাণ স্নেহেন লোকনাথ
 মহাশয় । সৰ্বলোকেষু শুদ্ধাঅন্ দদামি স্নেহমুক্তমম্ ॥ ইদং গন্ধতৈলম্ । ৮ ।
 ঔ পরমানন্দবোধাক্কিন্মগ্ননিজমূর্তয়ে । সাক্ষোপাঙ্গমিদং স্নানং কল্পয়াম্যহমীশ
 তে ॥ ইদং স্নানীয়জলম্ । ৯ । ঔ মায়াচিত্রপটচ্ছন্ননিজগুহোরুতেজসে ।
 নিরাবরণবিজ্ঞান বাসন্তে কল্পয়াম্যহম্ ॥ ইদং বস্ত্রম্ । ১০ । ঔ যমাপ্রত্য
 মহামায়া জগৎসম্মোহিনী সদা । তস্মৈ তে পরমেশায় কল্পয়াম্যুত্তরীয়কম্ ॥
 ইদমুত্তরীয়কম্ । ১১ । ঔ বস্ত্র শক্তিত্রয়েণেদং সম্প্রাতমখিলং জগৎ । যজ্ঞসূত্রায়
 তস্মৈ তে যজ্ঞসূত্রং প্রকল্পয়ে ॥ ইদং যজ্ঞোপবীতম্ । ১২ । ঔ স্বভাবসুন্দরাক্ষায়
 নানাশক্ত্যাশ্রয়ায় তে । ভূষণানি বিচিত্রাণি কল্পয়াম্যমর্গার্চিত ॥ ইদমাভরণম্ ।
 ১৩ । ঔ সমস্তদেবদেবেশ সৰ্ব্বতৃপ্তিকরং পরম্ । অখণ্ডানন্দসম্পূর্ণ গৃহাণ
 জলমুক্তমম্ ॥ ইদং জলম্ । ১৪ । ঔ পরমানন্দসৌরভ্যপরিপূর্ণদিগন্তরং । গৃহাণ
 পরমং গন্ধং কৃপয়া পরমেখর । এষ গন্ধঃ । ১৫ । ঔ তুরীয়বনসন্তুতং নানা-
 গুণমনোহরম্ । আনন্দসৌরভং পুষ্পং গৃহ্যতামিদমুক্তমম্ ॥ ইদং পুষ্পম্ । ১৬ ।

এই সময়ে নানাবিধ পুষ্প ও মালাদি দান করিয়া, “ঔ নমস্তে বহুরুপায়
 বিষ্ণবে পরমাত্মনে স্বাহা । এতৎ সচন্দনতুলসীপত্রম্ ॥” এই মন্ত্রে তুলসী দিবে ।

পরে পূর্ববৎ মন্ত্র পাঠান্তে ধূপাদি দিবে । যথা—ঔ বনস্পতিরসোৎপন্নো
 গন্ধাত্যো গন্ধ উত্তমঃ । আশ্রয়েঃ সৰ্বদেবানাং ধূপোহয়ং প্রতিগৃহ্যতাং ।
 এষ ধূপঃ । ১৭ । ঔ সুপ্রকাশো মহাদীপঃ সৰ্ব্বতৃপ্তিমিরাপহঃ । সবাহাভাস্তর-
 জ্যোতির্দীপোহয়ং প্রতিগৃহ্যতাং ॥ এষ দীপঃ । ১৮ । ঔ সৎপাত্রসিদ্ধসুহবিবিবিধা-
 নেকভক্ষণম্ । নিবেদয়ামি দেবেণ সৰ্ব্বতৃপ্তিকরং পরম্ ॥ এতন্নৈবেদ্যম্ । ১৯ ।
 ঔ সমস্তদেবদেবেশ সৰ্ব্বতৃপ্তিকরং পরম্ । অখণ্ডানন্দসম্পূর্ণ গৃহাণ জলমুক্তমম্ ॥
 ইদং পানার্থজলম্ । ২০ ।

পরে পুনরায় আচমনীয় দানের মন্ত্র পাঠ করিয়া আচমনীয় জল দিবে।—
 ইদমাচমনীয়জলম্ । ২১ । ঔ তাপত্রয়হরং দিবাং কর্পূরাদিসুবাসিতম্ । যয়া
 নিবেদিতং দেব তাখুলমিদমুক্তমম্ ॥ ইদং তাখুলম্ । ২২ ।

পরে প্রাণায়াম করিয়া যথাশক্তি জপ করতঃ প্রণাম করিবে । মন্ত্র যথা—

অদ্য মে সফলং জন্ম জীবিতঞ্চ সুজীবিতম্ ।

যন্তবাস্তি-পদদ্বন্দ্বৈ মুর্ধ্বা মে ভ্রমরায়তে ॥

অতঃপর রাধিকার পূজা করিবে । “রাং” এই মন্ত্রে প্রাণায়াম এবং করছাস
 অঙ্গস্থাস করিয়া ধ্যান করিবে । যথা—

ওঁ স্মেরাং গোরোচনাভাং স্ফুরদরুণ-পট-প্রাস্তপ্তাবগুণ্ডাং
 রম্যাং বেশেন বেণীকৃতচিকুরচূড়ালম্বিপদ্মাং কিশোরীম্ ।
 তর্জ্জনসুষ্ঠযুক্তাং হরিমুখকমলে যুঞ্জতীং নাগবল্লীং
 পূর্ণাং কর্ণায়তাক্ষীং ত্রিজগতি মধুরাং রাধিকাং ভাবয়ামি ।

ধ্যান পাঠানন্তর মানসোপচারে পূজাপূর্বক বিশেষার্থ্য স্থাপনাদি করিয়া
 ষোড়শোপচারে রাধিকার পূজা করিবে । পূজান্তে স্তব পাঠ করিবে ।

রাধিকা স্তব ।

শ্রীরাধাচরণবন্দং বন্দে বৃন্দাবনাশ্রিতম্ । সানন্দব্রহ্মরুদ্রেজ্জবন্দিতং তদহ-
 নিশম্ ॥ স্বং দেবি জগতাং মাতর্কিষ্ণুমায়ী সনাতনী । কৃষ্ণপ্রাণাধিকে দেবি
 বিষ্ণুপ্রাণাধিকে শুভে ॥ কৃষ্ণপ্রেমময়ী শক্তিঃ কৃষ্ণসৌভাগ্যরূপিণী । কৃষ্ণভুক্তি-
 প্রদে রাধে নমস্তে মঙ্গলপ্রদে ॥ অদ্য মে সফলং জন্ম সার্থকং জীবনং মম ।
 পূজিতাসি ময়া ষা চ সা চ কৃষ্ণেন পূজিতা ।

তপ্তকাঞ্চনগৌরাঙ্গীং রাধাং বৃন্দাবনেশ্বরীম্ ।

বৃষভানুসূতাং দেবাং তাং নমামি হরিপ্রিয়াম্ ॥

অনন্তর চন্দ্রাবলী, রতিমঞ্জরী, শ্রামলা, শশিকলা, চিত্রা, সুরমুখী, ললিতা,
 বিশাখা, মদনসুন্দরী, অঙ্গদেবী, সুদেবী, চম্পকলতা, তুঙ্গবিদ্যা, শশিরেখা,
 হরিপ্রিয়া, পদ্মা, সব্যা, ভদ্রা, ইহাদিগের যথাশক্তি উপচারে পূজাপূর্বক
 “কোটাযোগিনীভ্যো নমঃ” বলিয়া পূজা করিবে । অনন্তর আরাত্রিক করিবে ।
 আরাত্রিক করিবার বিধান—আগে পাদপদ্মে চারিবার, নাভিদেশে দুইবার,
 মুখমণ্ডলে তিনবার, সর্বগাত্রে সপ্তবার—এইরূপে দীপাদি প্রদর্শন করাইবে ।

পূজা সমাপ্ত করিয়া পৌরাণিক বিধানে হোম করিবে । এই হোমে
 রক্তকরবীর পুষ্পের সমিধ্ই স্প্রশস্ত ।

হোমের সঙ্কল মন্ত্র যথা—ওঁ তৎসদগ্ধ অমুকে মাসি অমুকে পক্ষে
 অমুকতিথৌ অমুকগোত্রঃ শ্রীঅমুকদেবশর্মা শ্রীভগবদ্রাধা-
 কৃষ্ণস্য রসোৎসবকর্মাণি শ্রীমদ্রাধাকৃষ্ণপ্রীতিকামঃ ওঁ ক্লীং
 স্বাহেতি মন্ত্রকরণকমৈকেশঃ অষ্টাবিংশতিসংখ্যক-সাজ্যকর-
 বীরসমিস্তির্হোমমহং করিষ্যে ।

আর যদি রক্তকরবীর পুষ্পের সমিধ্ না হইয়া যজ্ঞডুমুরের হয়, তবে “সাজ্যকরবীর” স্থলে “সাজ্যোডুম্বর” বলিবে। পরে রাসমণ্ডপ উৎসর্গ করিবে। মন্ত্র বধা—

এতস্মৈ সবস্নকল্পিত-নানাপুষ্পাদি-রচিত-কল্পিতকল্পবৃক্ষায় নমঃ—এই ক্রমে অর্চনা করিয়া—ওঁ এতৎসম্পদানাভ্যাং শ্রীরাধাকৃষ্ণাভ্যাং নমঃ—বিষ্ণুরোম্ তৎ-সদগ্ধ অমুকে মাসি অমুকে পক্ষে অমুকতিথৌ অমুকগোত্রঃ শ্রীঅমুকদেবশর্শ্ণা শ্রীরাধাকৃষ্ণপ্ৰীতিকামঃ ইমং সবস্নকল্পিত-নানাপুষ্পাদি-রচিত-কল্পিতকল্পবৃক্ষ-মর্চিতং শ্রীবিষ্ণুদৈবতং শ্রীরাধাকৃষ্ণাভ্যাং যুবাভ্যামহং দদানি।

অতঃপর অচ্ছিদ্রাবধারণ ও বৈগুণ্য সমাধান করণানন্তর দক্ষিণান্ত করিবে। দক্ষিণাবাক্যেও “শ্রীরাধাকৃষ্ণাভ্যাং” ইত্যাদি উল্লেখ করিবে।

অনন্তর গীতবাছাদি উৎসবের সহিত বিগ্রহকে চারিবার মণ্ডপ প্রদক্ষিণ করা হইয়া মণ্ডপমধ্যে বসাইবে।

ইতি রাসোৎসববিধি।

অথ দোলযাত্রা।

পূর্ণিমা হইতে পঞ্চমী পর্য্যন্ত ছয়টি তিথিতেই দোল করা যাইতে পারে, কিন্তু তন্মধ্যে পূর্ণিমার দোলই প্রশস্ত। সকল-দোলেই পূর্কদিনের অধিবাসাদি অবিকল পূর্ণিমার দোলের স্থায় করিতে হইবে। শালগ্রামেও যথাশক্তি এই প্রণালীতে দোল করা হইয়া থাকে।

অধিবাস—পূর্কদিনে সায়ং সন্ধ্যাদি সমাপনান্তে চন্দ্রাতপ এবং ধ্বজচামরাদি দ্বারা সূসজ্জিত চতুর্দারসমন্বিত দোলমণ্ডপমধ্যে উপবিষ্ট হইয়া আচমন পূর্কক স্বস্তিবাচন করিবে। যথা—

ওঁ কর্তব্যোহস্মিন্ শ্রীভগবদ্গোবিন্দস্ত শুভগন্ধাঋধিবাসনপূর্কক-বহু্যৎসব-কর্শ্ণণি ওঁ পুণ্যাং ভবস্তোহধিক্রবস্ত, ওঁ পুণ্যাং ওঁ পুণ্যাং ওঁ পুণ্যাং ওঁ পুণ্যাং। ওঁ কর্তব্যোহস্মিন্ শ্রীভগবদ্গোবিন্দস্ত শুভগন্ধাঋধিবাসনপূর্কক-বহু্যৎসবকর্শ্ণণি ওঁ ঋদ্ধিং ভবস্তোহধিক্রবস্ত, ওঁ ঋধ্যতাং ওঁ ঋধ্যতাং ওঁ ঋধ্যতাম্। ওঁ কর্তব্যো-হস্মিন্ শ্রীভগবদ্গোবিন্দস্ত শুভগন্ধাঋধিবাসনপূর্ককবহু্যৎসবকর্শ্ণণি ওঁ স্বস্তি ভবস্তোহধিক্রবস্ত, ওঁ স্বস্তি ওঁ স্বস্তি ওঁ স্বস্তি। অনন্তর স্ববেদোক্ত স্বস্তিবাচন মন্ত্র পাঠ করিয়া সঙ্কল্প করিবে। যথা—

বিষ্ণুরোম্ তৎসদগ্ঘ ফাল্লুনে মাসি শুক্রে পক্ষে চতুর্দশ্যাং
(পূর্ণিমা হইলে পৌর্ণমাস্যাং) তিথৌ অমুকগোত্রঃ শ্রীঅমুক-
দেবশর্মা শ্রীবিষ্ণুপ্রীতিকামঃ ঋকর্ভব্য-শ্রীভগবদ্গোবিন্দশ্চ
দোলারোহণপূর্বকফলগুৎসবকর্মাঙ্গীভূতং শুভগন্ধাদিভিরধিবাসন-
কর্মাংহং করিয়ে ।

সঙ্কল্পান্তে—“ওঁ দেবো বো” ইত্যাদি (যজুর্বেদ কি ঋগ্বেদ হইলে তত্তৎ
শাখোক্ত) মন্ত্র পড়িবে । পরে সামান্ত্যার্থ্য, আসনশুদ্ধি, ভূতশুদ্ধি, প্রাণায়াম ও
অঙ্গস্থাসাদি করিবে । অনন্তর গণেশাদি দেবতাকে গন্ধপুষ্প দিয়া দশোপচারে
বা পঞ্চোপচারে বিষ্ণু, লক্ষ্মী, রুদ্র ও দুর্গার পূজা করিয়া গোবিন্দের পূজা
করিবে ।

গোবিন্দের ধ্যান ।—ওঁ সমং প্রশান্তং স্মুখং দীর্ঘচাকুচতুর্ভুজম্ ।
স্ফারুস্ফন্দরগ্রীবাং স্ককপোলং শুচিস্মিতম্ ॥ সমানকর্ণবিণ্ডুল-
স্ফুরস্ককরকুণ্ডলম্ । হেমহারং ঘনশ্যামং শ্রীষৎসং শ্রীনিকে-
তনম্ ॥ শঙ্খ-চক্র-গদা-পদ্ম-বনমালাবিভূষিতম্ । নূপুরৈর্বিবলসং-
পাদং কোস্তভপ্রভয়া যুতম্ ॥ দ্যুমৎকিরীটকটক-কটিসূত্রোঙ্গদা-
যুতম্ । সর্বাঙ্গস্ফন্দরং হৃৎ প্রসাদস্মুখেক্ষণম্ । স্ককুমারমভি-
ধ্যয়েৎ গোবিন্দং গোপ-পূজিতম্ ॥

ধ্যানান্তে মানসপূজার পর আধার শক্ত্যাদি পীঠদেবতাপূজা (রাসপদ্ধতি
দেখ) করিয়া বিশেষার্থ্য স্থাপনপূর্বক পুনরায় ধ্যানানন্তর বোড়শোপচারে
পূজা করিবে ।

অনন্তর “ওঁ গন্ধদ্বারাং দুর্গাধরাং”—ইত্যাদি মন্ত্রে অথবা কেবলমাত্র
গায়ত্রী পাঠ করিয়া গন্ধ ও মহাদি দ্বারা অধিবাস করিবে । তাহার বিধান এই
গ্রন্থে অধিবাস পদ্ধতিতে (৮৮ পৃঃ ৮ পঃ) লিখিত হইয়াছে ।

পরে স্বগৃহোক্ত বিধানক্রমে বহিঃস্থাপনাদি করিয়া—অন্তেত্যাদি শ্রীবিষ্ণু-
প্রীতিকামঃ অস্মিন্ শ্রীভগবদ্গোবিন্দশ্চ দোলারোহণপূর্বক-ফলগুৎসবকর্মাণি
“ওঁ তদ্বিক্ষোঃ পরমং পদং সদা পশুস্তি সুরয়ঃ । দিবীব চক্ষুরাততম্ স্বাহা ইতি
মন্ত্রকরণকাষ্টোত্তরশতসংখ্যক-সাজ্যকরবীরসমিদ্ধিহোমমহং করিয়ে । সঙ্কল্পান্তে

হোম করিয়া উদীচ্যকর্ষের শেষে পূর্ণাহুতি দিয়া যজুর্বেদীয় কুম্ভাণ্ড বিধানমন্ত্রে ঘৃত দ্বারা হোম করিবে। মন্ত্র যথা—

ওঁ কুম্ভাণ্ডহুতিরাতয়ো রেতা মাং সমুদ্বায়। অগ্নির্ম।
তস্মাদেনসো বিশ্বান্ মুঞ্চত্বংহসঃ স্বাহা ॥ ১ ॥ ওঁ যদেবা
দেবহেলনং দেবাসশচকৃমা বয়ন্ম। বায়ুর্ম। তস্মাদেনসো বিশ্বান্
মুঞ্চত্বংহসঃ স্বাহা ॥ ২ ॥ ওঁ যদি দিবা যদি নক্তমেনাংসি
চকৃমা বয়ন্ম। সূর্য্যো মা তস্মাদেনসো বিশ্বান্ মুঞ্চত্বংহসঃ
স্বাহা ॥ ৩ ॥ ওঁ যে দেবা দেব ঈহতে তস্মাৎ ত্বং দেবঃ এষঃ
বৃহস্পতিস্ত্বাং তস্মাদেনসো বিশ্বান্ মুঞ্চত্বংহসঃ স্বাহা ॥ ৪ ॥

অনন্তর হোম সমাপনান্তে দোলমণ্ডপের পূর্বদিকে শুদ্ধ ভূমির উপর ভেড়ার ঘরের নিকট গমন করিয়া নারায়ণকে স্থাপন করিবে এবং যথা-
শক্যুপচারে তাঁহার পূজা করতঃ ঐ ঘরের মধ্যে জীবন্ত কিম্বা পিষ্টকময়
অথবা ক্ষীরময় একটা ঘেষ স্থাপনপূর্বক জলদ্বারা সেই ঘর প্রোক্ষণ করিয়া
এই মন্ত্র পাঠপূর্বক অগ্নি দিবে,—

ওঁ বিষ্ণুরুদ্রসমুদ্ভূত মহাশন হুতাশন। মেঘমন্দির-
দাহেহত্র সমুদ্ভূতশিখো ভব ॥ প্রদক্ষিণেন ধাবন্তং কৌতুকাৎ
সহ বিষ্ণুনা। প্রদক্ষিণং দক্ষিণাঞ্চে কুরু কৃষ্ণ বিশেষতঃ ॥

অতঃপর নারায়ণকে নৃত্যগীতাদি সহকারে সিংহাসনারোহণ করাইয়া
স্বন্ধে লইয়া, সেই গৃহ সপ্তবার প্রদক্ষিণ করাইবে। এই সময়ে শ্রীহরিকে
দর্শন করিলে, সর্ববিপদবিমুক্ত ও অন্তে বিষ্ণুলোক প্রাপ্ত হয়।

পরে ভগবান্ গোবিন্দকে দোলমঞ্চে আনিয়া দোলাইবার উপযুক্ত রকমে
পুষ্প-মাল্যাদি দ্বারা শয্যা রচনা করতঃ তত্পরি নারায়ণকে শয়ন করাইয়া
গীতবাঞদ্বারা সে নিশা যাপন করিবে।

দেব-দোল ।

অকণোদয়ের পূর্বে শৌচাদি ক্রিয়া ও দানাদি সমাপনপূর্বক প্রাতঃ
সন্ধ্যা করিবে। অনন্তর দেবতাকে ঘৃত ও স্নগন্ধি শীতল জলে স্নান করাইয়া
বেশ-ভূষা করিয়া দিবে। অনন্তর মণ্ডপের চতুর্পার্শ্ব ভূমি, মধ্যস্থান ও

উর্দ্ধদেশ প্রত্যেকে সপ্তবারে একবিংশতিবার প্রদক্ষিণ করিয়া দোলিকার উপর স্থাপন করিবে ।

অনন্তর স্বস্তিবাচন করিয়া সংকল্প করিবে,—বিষ্ণুরোম্ অগ্নেত্যাদি
শ্রীবিষ্ণুপ্রীতিকামঃ যথোক্তবিধিনা শ্রীভগবদ্গোবিন্দস্য দোলা-
রোহণপূর্বক-ফলগুৎসবকর্মাং করিষ্যে ।

“দেবো বো” ইত্যাদি মন্ত্র পাঠানন্তর সামান্ত্যার্থ্যাদি ও গ্রাসাদি যথাবিধানে সমাপনপূর্বক গণেশাদি দেবতাকে যথাশক্তি পূজা করিয়া, গোবিন্দের পূজা করিবে ।

গোবিন্দ-ধ্যান।—ওঁ রত্ন-মুক্তাহারভার-সদাশোভিতবক্ষসম্ । অনর্থা-
রত্নঘটিতং কুণ্ডলোদ্ভাসিতশ্রুতিম্ ॥ যথাস্থান-যথাশোভং দিব্যালঙ্কাররঞ্জিতম্ ।
বিকচাশুভমধ্যস্থং বিশ্বধাত্রা শ্রিয়া যুতম্ ॥ শঙ্খচক্রগদাপদ্মধারিণং বনমালিনম্ ।
সুপ্রসন্নং স্নানাসঞ্চ পীনবক্ষঃস্থলোজ্জলম্ ॥ পুরাব্যোমস্থিতৈর্দেবৈব্রহ্মাণ্ডৈশ্চৈব
কিন্নরৈঃ ॥ ক্রুতাজ্জলিপুটেভক্ত্যা জয়শব্দৈরভিষ্টুতম্ ॥ গন্ধকৈর্বরপ্সরোভিষ্
কিন্নরৈঃ সিদ্ধচারণৈঃ । হাহাহুহু-প্রভৃতিভিঃ সত্বরং দিব্যাগায়নৈঃ ॥ অহংপূর্বি-
কয়া নৃত্যগীতবাদ্যকাদিভিঃ । নেত্রাশুভসহশ্রেস্ত পূজ্যমানং মুদাঘ্রিতৈঃ ॥
বিকিরন্তিঃ সর্বদিক্ষু গন্ধচন্দনজং রজঃ । উপবিশ্রাথ গোবিন্দং পূজয়েৎ
ত্রিরূপারনৈঃ ॥ বহুবীরুন্দমধ্যস্থং কদম্বতরুমুলকে । হাবহাশুবিলাসৈশ্চ ক্রীড়-
মানং বনান্তরে । গোপীভিশ্চৈব গোপালৈর্লীলান্দোলিতযানগম্ ॥

এই ধ্যান, কিম্বা “ফুলেন্দীবর” ইত্যাদি ধ্যান করিয়া, মানসোপচারে পূজাপূর্বক বিশেষার্থ্য স্থাপনানন্তর আধার শক্ত্যাদি পূজা করিয়া, পুনরায় ধ্যান করতঃ নিম্নলিখিত মন্ত্রে আবাহন করিবে,—

ওঁ আগচ্ছ পরমানন্দ জগদ্ব্যাপিন্ জগন্ময় ।

নন্দনুগ্রহায় দেবেশ মণ্ডলে কুরু সন্নিধিম্ ॥

“ওঁ ভূত্বঃ স্বঃ শ্রীভগবদগোবিন্দদেব ইহাগচ্ছাগচ্ছ” ইত্যাদি ক্রমে আবাহন করিয়া ষোড়শোপচারে পূজা করিবে । আসনসংপ্রোক্ষণ ও অর্চনা করিয়া “এতৎসম্প্রদানায় ওঁ গোবিন্দায় নমঃ” বলিয়া এই মন্ত্র পাঠ করিবে,—

ওঁ চরাচরমিদং সর্বং যত্র পূর্বং প্রতিষ্ঠিতম্ ।

তদন্তস্বস্ত্রমেবেশ আসনং কল্পয়ামি তে ॥

“ইদং রজতাসনং ওঁ গোবিন্দায় নমঃ” । এইরূপ বিধানে অশ্রাণ্ড সমস্ত দ্রব্য প্রদান করিবে । ‘গোবিন্দ ইহ স্বাগতম্ সুস্বাগতম্’ বলিয়া এই মন্ত্র পাঠ করিবে ।

ওঁ যশ্চ দর্শনমিচ্ছন্তি দেবাঃ স্বাভীষ্টসিদ্ধয়ে । তস্মৈ তে পরমেশায় স্বাগতং স্বাগতঞ্চ মে ।—ইদং স্বাগতম্ । ওঁ কৃতার্থোহন্নুগৃহীতোহস্মি সফলং জীবিতং মম । আগতো দেবদেবেশ সুস্বাগতমিদং বপুঃ ।—সুস্বাগতম্ । ওঁ যশ্চ পাদাম্বুজে দিব্যে নিশ্ফলে ব্রহ্মরূপিণী । পুনাতি তদ্ববা গন্ধা জগৎ পাণ্ডং দদাম্যহম্ ॥—এতৎ পাণ্ডম্ । ওঁ ব্রহ্মাদয়ঃ পাদপদং চিস্তয়ন্তি দিনে দিনে । অনর্ধ্যায় জগদ্ধাত্রে অর্ধ্যমেতৎ দদাম্যহম্ ॥—ইদমর্ধ্যম্ । ওঁ আচান্তস্তীর্থরাজো বৈ যেনাগন্ত্যস্বরূপিণী । দেবায়ান্নরনাশায় দদে আচমনীয়কম্ ॥—ইদমাচমনীয়ম্ । ওঁ সর্বকন্মবহীনায় পরিপূর্ণস্থথায়নে । মধুপূর্বকমিমং দেব কল্পয়ামি প্রসীদ মে ॥—এব মধুপূর্বকঃ । ওঁ উচ্ছিষ্টোহপ্যশ্চিক্রীপি যশ্চ স্মরণমাত্রতঃ । শুদ্ধিমাগ্নোতি তস্মৈ তে পুনরাচমনীয়কম্ ॥—ইদং পুনরাচমনীয়কম্ । ওঁ যঃ কোলরূপমাস্থায় প্রলয়ার্ণববিপ্লুতাম্ । উজ্জহার ধরামেতাং স্নাপয়ামি তমস্তসা ॥ ইদং স্নানীয়জলম্ । ওঁ ব্রহ্মাণ্ডকোটয়ো যশ্চ বিশ্বরূপশ্চ সংবৃতিঃ । আচ্ছাদনায় সর্কেবাং প্রদদে বাসসী শুভে ॥—ইদং বস্মম্ । ওঁ স্বভাবসুন্দরাদ্রায় নানাশক্ত্যাশ্রয়ায় তে । ভূষণানি বিচিত্রাণি কল্পয়াম্যমরাক্ষিত ॥—ইদমাভরণম্ । ওঁ যদক্ষস্পর্শমকৃতঃ সঙ্কান্মলয়জ্জ্রমাঃ । সুগন্ধিরসসম্পন্নাস্তস্মৈ গন্ধান্মলেপনম্ ॥—এব গন্ধঃ । ওঁ তুরীয়বনসস্তুতং নানাশুগমনোহরম্ । আনন্দসৌরভং পুষ্পং গৃহতামিদমুত্তমম্ ॥—ইদং পুষ্পম্ ।

পরে “ওঁ নমস্তে বহুরূপায় বিষ্ণবে পরমায়নে স্বাহা” এই মন্ত্রে তুলসী প্রদান করিবে । অনস্তুর ধূপ দিবে । মন্ত্র যথা,—ওঁ বনস্পতিরসো দিব্যো গন্ধাঢ্যঃ স্তমনোহরঃ । আশ্বেয়ঃ সর্বদেবানাং ধূপোহয়ং প্রতিগৃহতাম্ ॥—এব ধূপঃ । ওঁ সুপ্রকাশো মহাদীপঃ সর্বতস্তিমিরাপহঃ । সবাহ্যভ্যস্তরজ্যোতি-দীপোহয়ং প্রতিগৃহতাম্ ॥—এব দীপঃ । ওঁ সংপাত্রসিদ্ধস্বহবির্বিবিধানেক-ভক্ষণম্ । নিবেদয়ামি দেবেশ সর্বতৃপ্তিকরং পরম্ ॥—এতন্নৈবেদ্যম্ ।

পানার্জল ও আচমনীয়দানের মন্ত্রে আচমনীয় জল প্রদান করিয়া, তাহুল নিবেদন করিবে । মন্ত্র যথা—ওঁ তাপত্রয়হরং দিব্যং কর্পূরাদিস্নবাসিতম্ । ময়া নিবেদিতং দেব তাহুলমিদমুত্তমম্ ।

পরে অঙ্গশাস ও করশাস এবং প্রাণায়ামপূর্বক যথাশক্তি জপ করিয়া

“গুহ্যতি” মন্ত্রে জপ সমর্পণান্তর “নমো ব্রহ্মণ্যদেবায়” মন্ত্রে প্রণাম করিবে ।

তৎপরে ধ্যানপূর্বক (১৯৫ পৃঃ ২৯ পঃ রাসষাত্রা দেখ) ষোড়শোপচারে রাধিকার পূজা করিবে । পরে গন্ধপুষ্প দ্বারা আবরণদেবতার পূজা করিবে ।
যথা—

এতে গন্ধপুষ্পে “ওঁ ক্লীং কৃষ্ণায় নমঃ” এই ক্রমে—গোবিন্দায়, গোপীজন-বল্লাভায়, ভগবতে, বাসুদেবায়, চক্রায়, পদ্মায়, শ্রীবৎসায়, কালিন্দৈ, নান্দ্রজিতৈ, মিত্রবিন্দায়ৈ, চারুহাসিত্যৈ, রোহিণ্যৈ, জাম্ববতৈ, কুঞ্জিত্যৈ, সত্যভামায়ৈ, রাধিকায়ৈ, অষ্টরমণীভ্যঃ, বসুদেবায়, সঙ্কর্ষণায়, অনিরুদ্ধায় । শান্ত্যৈ, শ্রিয়ৈ, সরস্বত্যৈ । কেশবাদিদ্বাদশমূর্তয়ে সায়ুধসবাহনসপরিবারায় নমঃ, সর্বেভ্যো দেবেভ্যো নমঃ, সর্বাভ্যো দেবীভ্যো নমঃ ।

পূজান্তে আরাত্রিক করিয়া “ফল্গুচূর্ণায় নমঃ” বলিয়া নিবেদনপূর্বক মন্ত্র পাঠ করিয়া দেবতার অঙ্গে ফল্গু প্রদান করিবে । মন্ত্র—

ফল্গুস্ত্বং সর্বদেবানাং শিরোধার্য্যোহসি সর্বদা । হরেঃ প্রীতিত্বয়া কার্য্যা
নমস্তেহরুণতেজসে ॥ দামোদর হৃষীকেশ লক্ষ্মীকান্ত জগৎপতে । গোবিন্দ
দোলয়ামি ত্বাং স্ত্রীত্বো ভব কেশব ॥ নারায়ণং মহাদেবং বৈকুণ্ঠং পুরুষোত্ত-
মম্ । লীলয়া খেলয়া দেবং গোপীভিঃ পরিবারিতম্ ॥ গোপীভির্বেষ্টিতো
নাথঃ খেলয়েৎ পরমেশ্বরঃ । লোকষাত্রাহিতার্থায় ফল্গুদানং করোম্যহম্ ॥ ফল্গুং
গৃহাণ দেবেশ ক্রীড়াকৌতুকমঙ্গলৈঃ । শোভার্থং তে শরীরস্থ স্বেচ্ছয়া চাত্র
দোলয়ে ॥ পুরা দেবাসুরে যুদ্ধে ব্রহ্মণা নিশ্চিতং স্বয়ম্ । অসুরাণাং বিনাশায়
গৃহু ফল্গুং সুরোত্তম ॥ কল্যাণং কুরু মে দেব গৃহাণ ফল্গুমুত্তমম্ । ত্বৎপ্রসাদা-
জ্জগন্নাথ তব পূজাং করোম্যহম্ ॥ জগন্নাথচ্যুতানস্ত জগদানন্দবর্দ্ধক । ফল্গু-
ক্রীড়াভিরেতাভিস্ত্রাহি মাং ভবসাগরাৎ ॥ জয় কৃষ্ণ জগন্নাথ জয় চানুরসুদন ।
ফল্গুক্রীড়াভিরেতাভিস্ত্রাহি মাং ভবসাগরাৎ ॥ জয় গোপীমুখাশ্তোজ-মধুপান-
মধুভ্রত । ফল্গুক্রীড়াভিরেতাভিস্ত্রাহি মাং ভবসাগরাৎ ॥ জয় দেব দিনেশান
রজনীশবিলোচন । নিরাকার নিরাভাস নিগুণং ত্রাহি মাং প্রভো ।

তৎপরে তিনবার প্রদক্ষিণ করিয়া সপ্তবার অন্ন অন্ন দোল দিবে ।

এই দিনে বিষ্ণুর দর্শন, স্পর্শন এবং দোলন দ্বারা মানব মুক্তিলাভ করে ।
এই সময় বাওধ্বনি করিবে ।

স্বর্ঘ্যোদয়ের তিন মুহূর্ত্ত পরে সঙ্কবকালে সামান্তার্থ্য ও শ্রাসাদি বধাশক্তি

সমাপন করিয়া “ফুল্লেন্দী” ইত্যাদি ধ্যানদ্বারা দশোপচারে বা ষোড়শোপচারে গোবিন্দ এবং রাধিকার পূজাপূর্বক সপ্তবার দোল দিবে ।

অভিষেক-বিধি ।

তৎপরে মধ্যাহ্নকালে বিগ্রহকে দোলা হইতে অবতরণ করাইয়া, অগ্রে পঞ্চোপচারে পূজাপূর্বক অভিষেক করিয়া বিশেষ পূজা করিবে ।

স্বস্তিবাচনপূর্বক সঙ্কল্প করিবে,—অণ্ডেত্যাদি শ্রীবিষ্ণুশ্রীতিকামঃ শ্রীভগবদগোবিন্দাভিষেকমহং করিষ্যে ।

প্রথম কেবল জলদ্বারা—“ওঁ সহস্রশীর্ষা” মন্ত্রে, পরে ঘৃতদ্বারা স্নান করাইবে । মন্ত্র যথা—

ওঁ তেজোহসি শুক্রমশ্রুতমসি ধামনামাসি । প্রিয়ং
দেবানামনামুষ্কং দেবযজনমসি ।

পরে মসুর চূর্ণ লইয়া—ওঁ অতো দেবা অবস্তু নো যতো বিষ্ণুবি
চক্রমে । পৃথিব্যাঃ সপ্ত ধামভিঃ ।

এই মন্ত্রে গন্ধদ্রব্যাদি লেপনপূর্বক উষ্ণোদক এবং চন্দনদ্বারা,—“ওঁ দ্রুপদাদিব” মন্ত্রে উপলেপন করিবে ।

তৎপরে চন্দন, অশুক্র, তিল, আমলকী প্রভৃতি গন্ধদ্রব্য সকল পেষণ দ্বারা সংমিশ্রণ করিয়া উহা দেবতার অঙ্গে বিলেপন করিবে । মন্ত্র যথা,—

ওঁ উরুর্ভয়ামি দেব ত্বাং যথেষ্টং চন্দনাদিভিঃ ।

উরুর্ভন-প্রসাদেন প্রাপ্নুয়াং ভক্তিমুত্তমাম্ ॥

উর্ধ্বর্ভনানস্তর “অগ্নিমীলে” ইত্যাদি বৈদিক মন্ত্রচতুষ্টয়দ্বারা স্নান করাইবে ।

পরে রত্নসংস্পৃষ্ট জল লইয়া ঋগ্বেদোক্ত পাবমানীসূক্ত পাঠ করিয়া স্নান করাইবে ।

অনস্তর চন্দন মিশ্রিত জল লইয়া,—ওঁ সমুদ্রং গচ্ছ স্বাহা । ওঁ অন্তরীক্ষং গচ্ছ স্বাহা । ওঁ সবিতারং গচ্ছ স্বাহা । ওঁ মিত্রাবরুণৌ গচ্ছ স্বাহা । ওঁ অহো-
রাত্রে গচ্ছ স্বাহা । ওঁ ছন্দাংসি গচ্ছ স্বাহা । ওঁ ছাবাপৃথিব্যৌ গচ্ছ স্বাহা ।
ওঁ সোমং গচ্ছ স্বাহা । ওঁ যজ্ঞং গচ্ছ স্বাহা । ওঁ নভোদিবং গচ্ছ স্বাহা । ওঁ
অগ্নিং বৈশ্বানরং গচ্ছ স্বাহা । ওঁ মনো মে হৃদ্যং গচ্ছ স্বাহা ॥

শ্রীমুক্ত (সমগ্র অসমর্থ হইলে একটা) মন্ত্র পাঠ করিয়া নাগকেশরপুষ্পো-
দকদ্বারা বিগ্রহকে স্নান করাইবে । মন্ত্র যথা—

ওঁ হিরণ্যবর্ণাং হরিণীং স্তবর্ণরজতশ্রজাম্ ।

চন্দ্রাং হিরণ্ময়ীং লক্ষ্মীং জাতবেদো মমা বহ ॥

পঞ্চগব্য (গোময়, গোমূত্র, দধি, দুগ্ধ, ঘৃত এবং কুশোদক) দ্বারা তন্ত্বে
শোধনীয় মন্ত্র পাঠ করিয়া স্নান করাইবে । পরে প্রত্যেক গায়ত্রী পড়িয়া,
শর্করা, মধু, ফল ও ইক্ষুরস দ্বারা স্নান করাইতে হইবে । সমর্থ হইলে পুরুষ-
মুক্ত মন্ত্রের দ্বারা স্নান করাইবে ।

স্নানের পর ধৌত গুরুবস্ত্র দ্বারা বিগ্রহের গাত্রজল মোচনপূর্বক শোভন
বেশভূষা করাইয়া, কৃষ্ণের ও রাধিকার ধ্যানানন্তর ঘোড়শোপচারে পূজা
করিবে । এবং অন্নব্যঞ্জনাদি ভোগ দিয়া আরাত্রিক করিবে ।

তৎপরে দক্ষিণাদ্রব্য গন্ধাদি দ্বারা যথাবিধি অর্চনা করিয়া, “অগ্নেত্যাদি
শ্রীভগবদ্গোবিন্দ-প্রীতিকামনয়া কৃতৈতদ্ ভগবদোগোবিন্দস্ত দোলারোহণপূর্বক-
ফলগুংসবকর্ম্মণঃ সাক্ষ্যার্থং”—এই ক্রমে দক্ষিণাস্ত ও অচ্ছিদ্রাবধারণ করিয়া
বৈশুণ্য সমাধান করিবে ।

ইতি দোলযাত্রা পদ্ধতি ।

চন্দন যাত্রা ।

পূর্বদিনে সায়ংকালে নিত্যক্রিয়া সমাপনপূর্বক তিনটা ব্রাহ্মণকে গন্ধাদি
দ্বারা অর্চনা করিয়া পুণ্যাহ বাচন (৮৭ পৃঃ বরণ দেখ) করাইয়া স্বস্তিবাচন
করতঃ “ওঁ সূর্য্যঃ সোমো” মন্ত্র পাঠান্তে সঙ্কল করিবে । যথা—

“ওঁ অগ্নেত্যাদি ঋকর্তব্য-শ্রীকৃষ্ণস্ত চন্দনযাত্রাকর্ম্মাঙ্কভূত-গণপত্যাদিদেবতা-
পূজাপূর্বক-শ্রীকৃষ্ণস্ত শুভাধিবাসনকর্ম্মাহং করিষ্যে ॥”

এইরূপ সঙ্কল করিয়া স্বশাপথোক্ত মন্ত্র মন্ত্র পাঠান্তে সামাচার্য্যাদি স্থাপন
করতঃ শালগ্রাম বা ঘটে গণেশ, শিব, বিষ্ণু, সূর্য্য, অগ্নি, কেশব, কৌশিকী,
আদিত্যাদি নবগ্রহ, ইন্দ্রাদি দশদিকৃপাল, মৎস্তাদি দশ অবতার, ব্রহ্মা, বিষ্ণু,
মহেশ্বর, দুর্গা, গঙ্গা, লক্ষ্মী, সরস্বতী, যমুনা, নন্দ, যশোদা, বহুদেব, দেবকী,
বলরাম, দাম, সূদাম, উদ্ধব ইহাদিগকে আদিত্যে প্রণব (ওঁ) ও অস্তে ‘নমঃ’
যোগ করিয়া পূজা করিবে ।

পরে “ওঁ স্বর্গস্থদেবতাগণেভ্যো নমঃ” এই ক্রমে—মর্ত্যস্থদেবতাগণেভ্যঃ, সর্বেভ্যো দেবেভ্যঃ, সর্বাভ্যো দেবীভ্যঃ, বিষহর্ষ্যে, বাস্তুপুরুষায়, পূজিত-দেবতাগণেভ্যঃ বলিয়া পূজা করিবে।

তারপর “গাং হৃদয়ায় নমঃ” ইত্যাদিক্রমে অঙ্গস্থাস করণ্যাস করিয়া “ওঁ শুদ্ধক্ষটিকসঙ্কাশং হিমকুন্দেন্দুসন্নিভম্। কিরণৈঃ শীতলৈঃ সৌম্যৈঃ প্রীণয়ন্তং চরাচরম্ ॥ লাবণ্যামৃতধারাভিঃ সিন্ধুস্তমিব সর্বতঃ। স্নানাভং বারিজং পদ্মং ধারয়ন্তং গদাং শুভাম্ ॥ ভূষিতং মালয়া তদ্বদ্ দীপিতং নয়না-ঞ্জনৈঃ। ত্রীপুষ্টিগুরুড়াঐশ্চ সমস্তান্ত্ৰু পরিপ্লুতম্।”

এইরূপ ধ্যান করিয়া “ওঁ ভগবতে বাস্তুদেবায় শ্রীবিষ্ণবে গোবিন্দায় সর্বাঙ্ঘনে নমঃ” এই মন্ত্রে যথাশক্তি উপচার দ্বারা পূজা করিবে। অনন্তর নিম্নলিখিত পাঁচটা মন্ত্রে পাঁচবার মাষভক্ত বলি প্রদান করিবে। মন্ত্র যথা—

“ওঁ ক্ষেত্রপাল নমস্তভ্যং সর্বশান্তিফলপ্রদ। বিঘ্নসজ্ববিনাশায় গৃহাণেমং বলিং মম ॥ এষ মাষভক্তবলিঃ ওঁ ক্ষেত্রপালায় নমঃ ॥ ১ ॥ ওঁ ভূতযক্ষ-পিশাচাচ্চা গন্ধর্বা রাক্ষসাশ্চ যে। শান্তিং কুর্বন্ত তে সর্বে প্রতিগৃহস্থিৎমং বলিম্ ॥ এষ মাষভক্তবলিঃ ওঁ যক্ষভূত-পিশাচ-গন্ধর্ব-রাক্ষসেভ্যো নমঃ ॥ ২ ॥ ওঁ আত্মাঃ স্বকর্মাঙ্গাশ্চ যে ভূতা দিগ্দিদিক্স্থিতাঃ। পরিতুষ্টা ময়া দত্তং প্রতিগৃহস্থিৎমং বলিম্ ॥ এষ মাষভক্তবলিঃ ওঁ আত্মস্বকর্মাঙ্গাদিগ্দিদিক্স্থিত-ভূতেভ্যো নমঃ ॥ ৩ ॥ ওঁ বৃক্ষেষু পর্বতাগ্রেষু যে বিদিক্ষু চ সংস্থিতাঃ। ভূমৌ ব্যোম্নি স্থিতা যে চ প্রতিগৃহস্থিৎমং বলিম্ ॥ এষ মাষভক্তবলিঃ ওঁ বৃক্ষাদিস্থিত-ভূতেভ্যো নমঃ ॥ ৪ ॥ ওঁ বিনায়কাঃ ক্ষেত্রপালাঃ পিশাচাঃ কটপূতনাঃ। বালং যে মম কাঙ্ক্ষন্তে প্রতিগৃহস্থিৎমং বলিম্। এষ মাষভক্তবলিঃ ওঁ বিনায়ক-ক্ষেত্রপাল-পিশাচ-কটপূতনাদিভ্যো নমঃ ॥ ৫ ॥”

পরে মহাসমারোহে শ্রীকৃষ্ণের অধিবাস করিবে (৮৮ পৃ: অধিবাসবিধি দেখ)। পরদিন প্রত্যুষে নিত্যক্রিয়াদি সমাপন পূর্বক মহোৎসবসহকারে শ্রীকৃষ্ণকে ভদ্রপীঠে স্থাপন করতঃ স্বস্তিবাচন পূর্বক সঙ্কল্প করিবে।

যথা—“ওঁ অগ্নেত্যাদি অমুকগোত্রঃ শ্রীঅমুকদেবশর্মা শ্রীবিষ্ণুপ্রীতিকামঃ গণপত্যাদিনানা দেবতাপূজাপূর্বক-শ্রীকৃষ্ণশ্চ চন্দনযাত্রামহং করিষ্যে।”

এইরূপ সঙ্কল্পান্তে স্বশাখোক্ত হুক্ত পাঠ করিয়া মহাস্নান করাইবে। (দোলযাত্রা দেখ) তারপর নূতন বস্ত্রদ্বারা দেবতার অঙ্গ-জল মার্জনাপূর্বক বস্ত্রালঙ্কার মাল্যাদি দ্বারা দেবতাকে ভূষিত করিয়া পুনরায় আচমন-

করতঃ নিম্নলিখিত মন্ত্রে ভূতাপসারণ করিবে । মন্ত্র যথা,—“ওঁ অপসর্পন্ত তে ভূতা যে ভূতা ভূবি সংস্থিতাঃ । যে ভূতা বিঘ্নকর্তারস্তে নশ্বন্ত শিবাঙ্কয়া ।”

অনন্তর গুরুপঙক্তি নমস্কার, ভূতশুদ্ধি, “ক্লীং” বীজ দ্বারা প্রাণায়াম ও অঙ্গশাস্তি করিয়া ঋষ্যাদিশাস্তি করিবে । যথা—

“শিরসি প্রজাপত্যে ঋষয়ে নমঃ । মুখে গায়ত্রীচ্ছন্দসে নমঃ । হৃদি লক্ষ্মী-নারায়ণভ্যাং দেবতাভ্যাং নমঃ ।” তৎপরে ধ্যান করিবে । যথা,—

“ওঁ উত্তংপ্রজোতনশতরুচিং তপ্তহেমাবদাতং পার্শ্বদ্বন্দ্বৈ জলধিসুতয়া বিশ্বধাত্র্যা চ জুষ্টম্ । নানারত্নোন্নসিতবিবিধাকল্পমাপীতবস্ত্রং বিষ্ণুং বন্দে সরসিজ-গদা-শঙ্খচক্রাঙ্কপাণিম্ ॥”

এইরূপ ধ্যান করিয়া নিম্নলিখিতরূপ কেশবকীর্ত্তাদি ন্যাস করিবে ।

ললাটে—অং কেশবায় কীর্ত্তৈ নমঃ । মুখে—আং নারায়ণায় কাস্ত্যৈ নমঃ । দক্ষিণনেত্রে—ইং মাধবায় তুষ্ট্যৈ নমঃ । বামনেত্রে—ঈং গোবিন্দায় পুষ্ট্যৈ নমঃ । দক্ষিণকর্ণে—উং বিষণ্ণবে ধৃত্যৈ নমঃ । বামকর্ণে—ঊং মধুসূদনায় শাস্ত্যৈ নমঃ । দক্ষিণনাসায়—ঋং ত্রিবিক্রমায় ক্রিয়্যৈ নমঃ । বামনাসায়াং—ঋং বামনায় দয়্যৈ নমঃ । দক্ষিণগণ্ডে—২ং শ্রীধরায় মেধ্যৈ নমঃ । বামগণ্ডে—ঃং হৃষীকেশায় হর্ষ্যৈ নমঃ । ওষ্ঠে—এং পদ্মনাভায় শ্রদ্ধ্যৈ নমঃ । অধরে—ঐং দামোদরায় লজ্জ্যৈ নমঃ । উর্দ্ধদন্তে—ওং বাসুদেবায় লক্ষ্যৈ নমঃ । অধোদন্তে—ঔং সঙ্ঘর্ষণায় সরস্বত্যৈ নমঃ । মস্তকে—অং প্রহ্লাদায় প্রীত্যৈ নমঃ । মুখে—অঃ অনিরুদ্ধায় রত্যৈ নমঃ । দক্ষিণবাহুমূলে—কং চক্রিণে জয়্যৈ নমঃ । দক্ষিণকূর্ণরে—খং গদিনে দুর্গায়ৈ নমঃ । দক্ষিণমণিবন্ধে—গং শাস্ত্রিণে প্রভায়ৈ নমঃ । দক্ষিণহস্তাঙ্গুলীমূলে—ঘং খড়্গিণে সত্য্যৈ নমঃ । দক্ষিণহস্তাঙ্গুলী-অগ্রে—ঙং শাস্ত্রিণে চণ্ডায়ৈ নমঃ । বামবাহুমূলে—চং হাকিনে বাণ্যৈ নমঃ । বামকূর্ণরে—ছং মুষলিনে বিলাসিষ্ঠৈ নমঃ । বামমণিবন্ধে—জং শূলিনে বিজয়্যৈ নমঃ । বামহস্তাঙ্গুলীমূলে—ঝং পাশিনে বিরজ্যৈ নমঃ । বামহস্তাঙ্গুলী-অগ্রে—ঞং অঙ্কুশিনে বিষ্ণ্যৈ নমঃ । দক্ষিণপাদমূল-সন্ধ্যগ্রস্থানে—টং মুকুন্দায় বিনন্দ্যৈ নমঃ । ঠং—নন্দজায় স্তনন্দ্যৈ নমঃ । ডং নন্দিনে স্ত্যৈ নমঃ । ঢং নরায় ঋক্যৈ নমঃ । ণং—নরকজিতে সমৃদ্ধ্যৈ নমঃ । বামপাদমূলসন্ধ্যগ্রস্থানে—তং হরয়ে শুক্যৈ নমঃ । ধং কৃষ্ণায় বুদ্ধ্যৈ নমঃ । দং সত্যায় স্ত্যৈ নমঃ । ধং সাত্তত্য সত্যৈ নমঃ । নং সৌরায় ক্ষম্যৈ নমঃ । দক্ষিণপার্শ্বে—পং শূরায় রম্যৈ নমঃ । বামপার্শ্বে—ফং জনার্দিনায় উম্যৈ

নমঃ । পৃষ্ঠে—বং ভূধরায় ক্লেদিত্তে নমঃ । নাভিতে—ভং বিশ্বমূর্ত্তয়ে
 ক্লিন্নায়ৈ নমঃ । উদরে—মং বৈকুণ্ঠায় বসুদায়ৈ নমঃ । হৃদয়ে—যং স্বগা-
 ত্মনে পুরুষোত্তমায় বসুধায়ৈ নমঃ । দক্ষিণস্কন্ধে—রং অস্থগাত্মনে বলিনে
 পরায়ৈ নমঃ । ককুৎস্থানে—লং মাংসাত্মনে বলাহুজায় পরায়ণায়ৈ নমঃ ।
 বামাংশে—বং মেদাত্মনে বলায় স্মৃতায়ৈ নমঃ । হৃদয়াদি দক্ষিণকরে—শং
 অস্থ্যাত্মনে বুধরায় স্ক্র্যায়ৈ নমঃ । হৃদয়াদি বামহস্তে—যং মজ্জাত্মনে বুধায়
 প্রজ্ঞায়ৈ নমঃ । হৃদাদি দক্ষিণপাদে—সং শুক্রাত্মনে হংসায় প্রভায়ৈ নমঃ ।
 হৃদাদি বামপাদে—হং প্রাণাত্মনে বরাহায় নিশায়ৈ নমঃ । হৃদাদি উদরে—লং
 জীবাাত্মনে বিমলায় অমোঘায়ৈ নমঃ । হৃদাদি নুখে—ক্ষং ক্রোধাত্মনে
 নৃসিংহায় বিজ্যতায়ৈ নমঃ ।

পরে “ওঁ কিরীট-কেয়ুর-হার-নকর-কুণ্ডলধর-শঙ্খচক্র-গদাশোভ-হস্ত-পীতা-
 ষ্বরধর-শ্রীবৎসাক্ষবক্ষঃস্থল-শ্রীভূমিসহিত-স্বাত্মজ্যোতির্ময়দীপ্তকরায় সহস্রাদিত্য-
 তেজসে নমঃ ।”

এই মন্ত্রে ব্যাপকত্বাস করিয়া ধ্যান করিবে । যথা—

ওঁ স্মরেৎ বন্দাবনে রম্যে মোহয়ন্তমনারতম্ । গোবিন্দং পুণ্ডরীকাক্ষং
 গোপকত্বাং সহস্রশঃ ॥ আত্মনো বন্দনাস্তোজে প্রেরিতাক্ষি-মধুব্রতাঃ । পীড়িতাঃ
 কামবাণেন চিরমাল্লেশণেৎস্রকাঃ ॥ মুক্তাহারলসৎপীনতুঙ্গস্তনভরানতাঃ । সস্ত-
 ধম্বিল্লবসনা মদম্বলিতভাষণাঃ ॥ দস্তপঙ্ক্তিপ্ৰভোদভাসি-স্পন্দমানাধরাধিতাঃ ।
 বিলোভয়ন্তীবিবিধৈর্বিভ্রমৈর্ভাবগবিতৈঃ ॥ ফুল্লেন্দীবরকাস্তিমিন্দুবদনং বর্হাবতং-
 সশ্রিয়ং শ্রীবৎসাক্ষমুদার-কৌস্তভধরং পীতাষরং সুন্দরম্ । গোপীনাং
 নয়নোৎপলার্চিততত্ত্বং গো-গোপসজ্জবাবৃতং গোবিন্দং কলবেণুবাদনপরং
 দিব্যাঙ্গভূষণং ভজে ॥

এইরূপ ধ্যান করিয়া নিজ মস্তকে পুষ্পদানাস্তে মানসোপচারে পূজা
 করিয়া, বিশেষার্থ্যস্থাপনপূর্বক ষোড়শ উপচারে (রাসযাত্রা দেখ) পূজা
 করিবে । পরে নিম্নলিখিত পঞ্চপুষ্পাঞ্জলি দিয়া আবরণ দেবতাগণের পূজা
 করিবে । যথা—

“ওঁ বিষ্ণবে নমঃ ।” এই ক্রমে—“বেণবে, বনমালায়ৈ, শ্রীবৎসায়, সুদা-
 য়, বাসুদেবায়, কিঙ্কিণ্যে, সত্যভামায়ৈ, নাগজিত্যে, মিত্রবিন্দায়ৈ,
 স্নানদায়ৈ, সুলক্ষণায়ৈ, জাঘবত্যে, সীতায়ৈ, দেবত্বেয়, যশোদায়ৈ, রোহিণ্যে,
 স্তম্ভদায়ৈ, বলভদ্রায়, গোপেভ্যঃ, মন্দরায়, সন্তানায়, কল্পবৃক্ষায়, পারিজাতায়,

হরিচন্দনায়, কৃষ্ণায়, বাসুদেবায়, নন্দায়, নারায়ণায়, যজুশ্রেষ্ঠায়, বিষ্ণবে, অম্বরাস্ত্রায়, ভূভারহারিণে, শঙ্খায়, চক্রায়, গদায়ৈ, পদ্মায়, লঙ্কায়, মহালঙ্কায়, সরস্বতৌ, ব্রহ্মণে, বনমালায়ৈ, অনন্তায়ৈ, রাধায়ৈ, বিনতায়ৈ, ব্যাসায়, পরাশরায়, বশিষ্ঠায়, যমুনায়ৈ, হনুমতে, গরুড়ায়, পদ্মাসনায়।” ইহাদের আদিত্তে প্রণব (ঔ) ও অন্তে ‘নমঃ’ ষোগ করিয়া পূজা করিবে। পরে বন্দনা করিবে। মন্ত্র যথা,—

“ঔ অনন্তং বামনং সৌরিং কামদং পুরুষোত্তমম্। বাসুদেবং হৃষীকেশং
নৃসিংহং দৈত্যসুদনম্ ॥ দামোদরং পদ্মনাভং কেশবং গরুড়ধ্বজম্। গোবিন্দ-
মব্যয়ং বিশ্বমনস্তমপরাজিতম্ ॥ অধোক্ষজং জগদ্বীজং স্বর্গস্থিতাস্তকারিণম্।
অনাদিনিধনং দেবং ত্রিলোকেশং ত্রিবিক্রমম্ ॥ নারায়ণং চতুর্কীলং শঙ্খ-
চক্রগদাধরম্। পীতাম্বরধরং নিত্যং বনমালাবিভূষিতম্ ॥ শ্রীবৎসাক্ষং
জগন্নেত্রং শ্রীধরং শ্রীপতিং হরিম্। প্রপত্তেহহং মহাদেব সর্বকামবিশুদ্ধয়ে ॥
ইতি সংস্মৃত্য তং দেবং তুষ্ঠ্যা চ শ্রদ্ধয়াম্বিতঃ। প্রীতো ভবেত্তদা তস্মৈ দেবো
নারায়ণো বিভূঃ ॥ ঔ দেবদেব জগন্নাথ সহজানন্দ নির্মল। সংসারসাগরে
মগ্নং ত্রাহি মাং পরমেশ্বর ॥ নানাসস্তাপসস্তপ্তং শুভদৃষ্ট্যামৃতেন যাম্। সস্তপ্তয়
তুণং শুষ্কং যথা মেঘো নমোহস্ত তে ॥”

তৎপরে যথাশক্তি জপ করিয়া “গুহ্যতি” মন্ত্রে (৪৪ পৃঃ দেখ) জপ সমর্পণ করিবে।

তারপর স্বশাখোক্ত বিধান অনুসারে বহ্নিস্থাপন কুশাণ্ডিকা করিয়া ঘৃতাস্ত দুর্কা দ্বারা হোম করিবে। পরে নানাবাণ্ডসহকারে অধিবাসের চন্দন আনয়ন করিয়া নিম্নলিখিত মন্ত্র পাঠ করতঃ দেবতার গাত্রে তাহা লেপিয়া দিবে। মন্ত্র যথা—

ঔ গন্ধদ্বারাং ছুরাধর্ষাং নিত্যপুষ্ঠাং করীবিণীম্।

ঈশ্বরীং সর্বভূতানাং ত্রামিহোপ হ্রয়ে শ্রিয়ম্ ॥

পরে চামরাদি দ্বারা ভগবান্কে ব্যজন করিয়া পুনরায় যথাশক্তি পূজা পূর্বক দক্ষিণা দান করতঃ অচ্ছিদ্রাবধারণ ও বৈগুণ্য প্রশমন করিয়া, শান্তি আশীর্বাদ করিবে।

अथ चन्दनीय पुष्पदोलयात्रा पद्धति ।

प्रथमे कर्त्ता मङ्गलनिर्माणं करिष्यात् तद्द्वयपरि गोविन्दके स्थापनानन्तर उन्नतमुखं हृदयं कुशासने उपवेशनं करिष्ये । परे आचमनं च स्ववेदोक्तं स्वस्तिवाचनपूर्वकं “सूर्याः सोमो” एतन्मन्त्रं पाठं करिष्यात् सकृन् करिष्ये । यथा— वीरासने उपवेशनपूर्वकं ताम्रादिपात्रे कुशं, तिलं, तुलसी, फलं च जलं राधिया तत्रपात्रं वामहस्तोपरि राधिया दक्षिणहस्तं द्वारा तद्द्वयपरि प्रच्छादनं करिष्ये । तत्रपरे मन्त्रं पाठं करिष्ये । यथा—

विष्णुरोमं तत्र नद्यं वैशाखे मासि मेषराशिस्थे भास्करे शुक्ले पक्षे पौर्णमास्यास्तुतिर्धौ अमुकगोत्रः श्रीअमुकदेवशर्मा (प्रतिनिधिते कर्म करिते अमुकगोत्रस्य श्रीअमुकदेवशर्माः) श्रीलोक हृदये अमुकगोत्रायाः श्रीअमुकीदेव्याः) श्रीविष्णु-प्रीतिकामो गणपत्यादिनामादेवता-पूजापूर्वक-श्रीभगवद्गोविन्द-पूजा-चन्दनसहित-पुष्पदोलयात्रामहं करिष्ये ॥

प्रतिनिधिते “करिष्यामि” एतन्मन्त्रं पाठं करिष्ये । परे हस्तस्थितं पात्रं क्षणिकोपे मृत्तिकोपरि अधोमुखे राधिया, तद्द्वयपरि किञ्चिद् आतपतडुलं हृदयं कृताञ्जलिपूर्वकं “सकृन्निर्वाहः सिद्धाः सन्तु” एवं “ॐ देवो वो” इत्यादि (यजुर्वेदे किं ऋत्वेदं हृदये तत्रशाखोक्तं) सकृन्मन्त्रं पाठं करिष्ये । अतःपरं पङ्कगव्या द्वारा मङ्गलशोधनं करिष्यात् पङ्कगव्या च पङ्कगव्या द्वारा सेहं सेहं मन्त्रं पाठं करिष्यात् गोविन्दके स्नानं कराह्ये । परे सामाचार्यास्थापनं आसन-शुद्ध्यादिं करिष्यात् ऋष्यादिं त्रासं करिष्ये । यथा,—

अस्य श्रीकृष्णमन्त्रस्य नारदऋषिर्विराट्छन्दः श्रीकृष्णे देवता काम-कीलकं चतुर्वर्गसाधने विनियोगः । शिरसि ॐ नारद-ऋषये नमः । मुखे ॐ विराट्छन्दसे नमः । हृदि ॐ श्रीकृष्ण-देवाय नमः । सर्वान्ते ॐ कामबीजाय कीलकाय नमः ॥

एतन्मन्त्रं त्रासं करिष्यात् “क्लीं” एतन्मन्त्रं पाठं करतः सातवारं व्यापकं त्रासं करिष्ये । तत्रपरे कूर्चमुद्रां करिष्यात् पुष्पग्रहणं करतः श्रीकृष्णेर ध्यानं करिष्ये । यथा—

“কুল্লেন্দী” ইত্যাদি ধ্যান করিয়া, মনে মনে উপচার দ্বারা শ্রীকৃষ্ণদেবকে পূজা করিবে। তৎপরে বিশেষার্থ্যস্থাপন করিয়া পীঠপূজা করিবে। তৎপরে পুনর্বার ধ্যান করিয়া গোবিন্দকে ষোড়শোপচারে পূজা করিবে।

অথ পূজা :—আসন অর্চনা করিয়া বরণমন্ত্র দ্বারা প্রোক্ষণ করিয়া “ইদমাসনং ওঁ শ্রীগোবিন্দায় নমঃ।” এইরূপ সর্বত্র জানিতে হইবে। শ্রীভগবদ্গোবিন্দ স্বাগতং সুস্বাগতম্। পাশ্চং নমঃ। অর্ঘ্যং স্বাহ। আচমনীয়ং স্বধা। মধুপর্কঃ স্বধা। পুনরাচমনীয়ং স্বধা। গন্ধতৈলং নমঃ। স্নানীয়জলং নমঃ। বস্ত্রং নিবেদয়ামি। যজ্ঞোপবীতং স্বধা। আভরণং নমঃ। গন্ধো নমঃ। পুষ্পং বৌষট্। নৈবেদ্যং নিবেদয়ামি। পানার্থজলং নমঃ। আচমনীয়ং স্বধা। তাম্বুলং নমঃ। এই প্রকারে পূজা করিয়া মূলমন্ত্র উচ্চারণ করতঃ চন্দন ও নানাবিধ সুগন্ধিপুষ্প ভগবদ্গোবিন্দগাত্রে দিবে। অতঃপর তিনবার পুষ্পাঞ্জলি দান করিয়া আবরণ দেবতাদিগকে পূজা করিবে। যথা—এতে গন্ধপুষ্পে ক্লাং হৃদয়ায় নমঃ। ক্লীং শিরসে স্বাহ। ক্লুং শিখায়ৈ বষট্। ক্লৈং কবচায় হুং। ক্লৌং নেত্রাভ্যাং বৌষট্। ক্লুঃ অস্ত্রায় ফট্। ওঁ বেণবে নমঃ। ওঁ কৌস্তভায় নমঃ। ওঁ বনমালায়ৈ নমঃ। ওঁ মকরকুণ্ডলায় নমঃ। ওঁ মংস্রাবতারায় নমঃ। ওঁ কুর্মাভতারায় নমঃ। ওঁ বরাহাভতারায় নমঃ। ওঁ নৃসিংহাভতারায় নমঃ। ওঁ বামনাভতারায় নমঃ। ওঁ পরশুরামাভতারায় নমঃ। ওঁ শ্রীরামচন্দ্রাভতারায় নমঃ। ওঁ বলরামাভতারায় নমঃ। ওঁ বুদ্ধাভতারায় নমঃ। ওঁ কল্যাভতারায় নমঃ।

এই প্রকারে আবরণ দেবতাদিগের পূজা করিয়া স্তব পাঠ করিবে। অতঃপর প্রণাম করিবে, যথা—

ওঁ কৃষ্ণায় বাসুদেবায় হরয়ে পরমাত্মনে ।

প্রণতক্লেশনাশায় গোবিন্দায় নমো নমঃ ॥

অতঃপর আরাত্রিক করিয়া হোম করিবে। হোমের সংকল্প যথা—

বিষ্ণুরোম্ তৎসদগ্ৰ্য অমুকে মাসি অমুকে পক্ষে অমুক-
তিথৌ অমুকগোত্রঃ শ্রীঅমুকদেবশর্মা অমুক-দেবতা-প্রীতি-
কামঃ ক্লীং স্বাহেতিমস্ত্রেণ সতিলাজ্যাকৌত্তরশতসংখ্যক
(অষ্টাবিংশতি বা) করবীরসমিস্তিরেকৈকশো হোমমহং
করিষ্যে ।

যদি যজ্ঞডুমুরের সমিধ্ হয়, তবে “করবীর সমিধ্” এইস্থানে “ঔডুম্বরসমিধ্” বলিতে হইবে। অতঃপর মহাব্যাহতি হোম করিয়া “ক্লীং” মন্ত্র দ্বারা পূর্ণাহতি দিবে। পরে স্বশাখোক্ত শাস্তি মন্ত্র দ্বারা শাস্তি এবং ভঙ্গতিলক করিয়া দক্ষিণাস্ত, তৎপরে অচ্ছিদ্রাবধারণ করিবে।

ইতি চন্দনীয়পুষ্পদোলষাত্রাপদ্ধতি ।

স্নানষাত্রা ।

চতুর্দশী নিশায় ইষ্টিকা-রচিত মঞ্চে শ্রীকৃষ্ণদেবতার পূজাপূর্বক অধিবাস করিবে। পরদিন পৌর্ণমাসীতে প্রাতঃকৃত্যাদি সমাপনান্তে স্বস্তিবাচনপূর্বক সঙ্কল্প করিবে, যথা—বিষ্ণুরোম্ তৎসদগু জ্যেষ্ঠে মাসি শুক্রে পক্ষে পৌর্ণমাস্ত্রা-স্তিতৌ অমুকগোত্রঃ শ্রীঅমুকদেবশর্মা চতুর্ভূগফল-প্রাপ্তিকামঃ অমুকদেবশ্চ স্নানষাত্রামহং করিষ্যে ।

পরে সূক্তপাঠ করিয়া যথাশক্তি উপচার দ্বারা পূজা করিয়া মহান্নান করাইবে। প্রথমে শঙ্খজল দ্বারা—ওঁ পুণ্যস্বং শঙ্খ পুণ্যানাং মঙ্গলানাঞ্চ মঙ্গলম্। বিষ্ণুনা বিধ্বতো নিত্যং মহাশাস্তিং প্রবচ্ছ মে ॥ গোময় দ্বারা—ওঁ গন্ধদ্বারাং দুরাধর্ষাং নিত্যপৃষ্ঠাং করীষিণীম্। ঈশ্বরীং সর্বভূতানাং স্বামিহোপ হ্বয়ে শ্রিয়ম্ ॥ গোমূত্র দ্বারা—গায়ত্রীপাঠ করিয়া। পরে ছন্দ দ্বারা—ওঁ আ প্যায়স্ব সমেতু তে বিধ্বতঃ সোমবৃষ্ণ্যং। ভবা বাজশ্চ সঙ্গধে ॥ দধি দ্বারা—ওঁ দধিক্রাবৌ অকারিষং জিষ্ণোরশ্বশ্চ বাজিনঃ। সুরভি নো মুখাকরং প্র ৭ আয়ুংবি তারিষং ॥ ঘৃতদ্বারা—ওঁ তেজোহসি শুক্রমশ্মমৃতমসি ধামনামাসি। প্রিয়ং দেবানামনাধুষ্ঠং দেবযজনমসি ॥ পরে গায়ত্রীপাঠপূর্বক গোময় গোমূত্রাদি একত্র করিয়া ওঁ তদ্বিষ্ণোঃ পরমং পদং সদা পশুস্তি হ্রয়ঃ। দিবীব চক্ষুরাততম্ ॥ ওঁ অমুকদেবতায়ৈ নমঃ। এই মন্ত্রে দেবতাকে স্নান করাইবে।

পরে পঞ্চামৃত দ্বারা স্নান করাইবে। তৎপরে কলসোদক দ্বারা স্নান করাইয়া পুরুষসূক্ত মন্ত্র দ্বারা স্নান করাইবে। যথা—ওঁ তদ্বিষ্ণোরিত্যাদি স্বাহা, ওঁ বিষ্ণবে নমঃ (যে দেবতা তন্নাম করিবে) বলিয়া স্নান করাইবে। অন্তে স্বাহা যোগ করিয়া “ওঁ সহস্রলীর্ষা” ইত্যাদি মন্ত্র পাঠ পূর্বক স্নান করাইবে।

এইরূপে পুরুষস্বস্তমস্ত্রে স্নান করাইবে। যথা—ওঁ পুরুষ এবদং সর্বং
 যদুতং যচ্চ ভব্যম্। উতামৃতত্বশ্চেশানো যদগ্নেনাতিরোহতি স্বাহা। ওঁ এতাবানশু
 মহিমাতো জ্যায়াংশচ পুরুষঃ। পাদোহশু বিশ্বা ভূতানি ত্রিপাদশ্চামৃতং দিবি স্বাহা।
 ওঁ ত্রিপাদুর্দ্ধ উদৈৎ পুরুষঃ পাদোহশ্চোহাভবৎ পুনঃ। ততো বিশ্বঙ্‌ব্যক্রামৎ
 সাশনানশনে অভি স্বাহা। ওঁ তস্মাদ্‌ বিরাড়জায়ত বিরাজো অধিপুরুষঃ। স
 জাতো অত্যরিচ্যত পশ্চাদ্‌ভূমিমথো পুরঃ স্বাহা। ওঁ তস্মাদ্‌ যজ্ঞাৎ সর্বহৃতঃ
 সংভূতং পৃষদাজ্যং। পশুস্তাংশ্চক্রে বায়ব্যানারণ্যান্‌ গ্রাম্যাংশ্চ যে স্বাহা।
 ওঁ তস্মাদ্‌যজ্ঞাৎ সর্বহৃত ঋচঃ সামানি জঞ্জিরে। ছন্দাংসি জঞ্জিরে তস্মাদ্‌ যজুস্তস্মা-
 দজায়ত স্বাহা ॥ ওঁ তস্মাদ্‌শ্বা অজায়ন্ত যে কে চোভয়াদতঃ। গাবো হ জঞ্জিরে
 তস্মাত্তস্মাজ্জাতা অজাবয়ঃ স্বাহা। ওঁ তং যজ্ঞং বর্হিষি প্রৌক্ষন্‌ পুরুষং জাতম-
 গ্রতঃ। তেন দেবা অবজন্ত সাধ্যা ঋয়শ্চ যে স্বাহা। ওঁ যৎ পুরুষং ব্যদধুঃ কতিধা
 ব্যকল্পয়ন্‌। মুখং কিমশু কো বাহু কা উরু পাদা উচ্যেতে স্বাহা। ওঁ ব্রাহ্মণোহশু
 মুখমাসীদ্‌ বাহু রাজন্তঃ কৃতঃ ॥ উরু তদশু বদৈশ্চঃ পদ্ভ্যাং শূদ্রো অজায়ত স্বাহা।
 ওঁ চন্দ্রমা মনসো জাতশ্চক্ষোঃ সূর্য্যো অজায়ত। মুখাদিন্দ্রশ্চাশ্বিন্‌শ্চ প্রাণাঘ্নায়ু-
 রজায়ত স্বাহা। ওঁ নাভ্যা আসীদন্তরীক্ষং শীর্ষেণী শ্বোঃ সমবর্তত। পদ্ভ্যাং
 ভূমির্দিশঃ শ্রোত্রাভূথা লোকী অকল্পয়ন্‌ স্বাহা। ওঁ যৎ পুরুষেণ হবিষা দেবা
 যজ্ঞমতবৃতঃ। বসন্তো অশ্বাসীদাজ্যং গ্রীষ্ম ইধঃ শরদ্ধবিঃ স্বাহা। ওঁ সপ্তাত্মান্‌
 পরিধয়ন্তিঃ সপ্ত সমিধঃ কৃত্যঃ। দেবা যদযজ্ঞং তদ্বান্‌ অবধন্‌ পুরুষং পত্তং
 স্বাহা। ওঁ যজ্ঞেন যজ্ঞমযজন্ত দেবাস্তানি ধর্ম্মাণি প্রথমাশ্বাসন্‌। তে হ নাকং
 মহিমানঃ সচন্ত যত্র পূর্বে সাধ্যাঃ সন্তি দেবাঃ স্বাহা।

এই সকল মন্ত্র দ্বারা ত্রীদেবতাকে স্নান করাইয়া ঘোড়শোপচার দ্বারা
 পূজা করিয়া স্তবপাঠান্ত্রে প্রণাম করিবে। ওঁ জয়স্ব রামকৃষ্ণেতি জয়ভদ্রেতি
 বো বদেৎ। স্নানকালে স বৈ মুক্তিং প্রয়াতি দ্বিজসন্তম ॥

পরে ভগবান্‌কে দর্শন করিবে। তৎপরে দক্ষিণাবাক্য করিয়া অচ্ছিদ্রাব-
 ধারণ করিবে।

অথ প্রতিপৎ ।

ত্রিসন্ধ্যাব্যাপিনী যা তু সৈব পূজ্যা সদা তিথিঃ। ন তত্র যুগ্মাদরণমশ্রুত
 হরিবাসরাৎ ॥ ইতি পরাশরঃ।

যে প্রতিপদ ত্রিসন্ধ্যাব্যাপিনী, সেই প্রতিপদই গ্রাহ্য; ইহাতে যুগ্মদর অর্থাৎ দুই তিথির পূজ্যত্ব নাই, কেবল ত্রিসন্ধ্যাব্যাপিনী যে তিথি সেই তিথিই পূজ্য। ইহা সৰ্বত্রই জানিতে হইবে, কেবল হরিবাসরে তাহার প্রকার ভেদ, কৃষ্ণা প্রতিপৎ দ্বিতীয়াযুক্তা ও শুক্লা প্রতিপদ অমাবস্তাযুক্তা আদরণীয়, কিন্তু উপবাসস্থলে এরূপ ব্যবস্থা নহে,—অর্থাৎ প্রতিপদ্বসে উপবাস করিতে হইলে কৃষ্ণাদ্বিতীয়াযুক্ত প্রতিপদে উপবাস করিবে।

দ্যুত-প্রতিপৎ ।

কার্ত্তিক-শুক্লপক্ষমধিকৃত্য বলিং প্রতি ভগবদ্বাক্যম্—“বীরপ্রতিপদা নাম তব ভাবী মহোৎসবঃ ॥ অত্র ত্বাং নর-শার্দূল হৃষ্টাঃ পৃষ্ঠাঃ স্বলঙ্কতাঃ । পুষ্পদীপপ্রদানেন পূজয়িষ্যন্তি মানবাঃ ॥”

কার্ত্তিকমাসের শুক্লপক্ষীয় প্রতিপদ্বসে বলিরাজের পূজা করিতে হয়। উক্ত দিবসে বলিরাজের পূজা করিলে, মনুষ্য হৃষ্ট পুষ্ট ও বহুবিভূশালী হয়। আর এইরূপ পূজা করিয়া রাত্রি জাগরণ করিবে। এই প্রতিপদকে দ্যুত-প্রতিপৎ কহে, ইহার প্রমাণ তিথিতত্ত্বে আছে।

পূজাবিধি।—প্রথমে প্রাতঃস্নান করিয়া, সন্ধ্যাদি নিত্যক্রিয়া সমাপনান্তে আচমন করিবে, তৎপরে স্বশাখোক্ত স্বস্তিবাচন ও সঙ্কল্প করিবে, যথা—
তান্নাদিপাত্রে তিল, তুলসী, কুশ, হস্তদ্বয়ে ধারণ করিয়া উত্তর মুখ হইয়া পাঠ করিবে,—“ওঁ বিষ্ণুরোম্ তৎসদৃশ কার্ত্তিকে মাসি শুক্লে পক্ষে প্রতিপদি তিথৌ অমুকগোত্রঃ শ্রীঅমুকদেবশর্মা হৃষ্টপুষ্টপ্রচুরধনপ্রাপ্তিকামো গণপত্যাदि-
নানাদেবতাপূজাপূর্ব্বক-বলিরাজপূজনমহং করিষ্যে ॥”

ঈশানকোণে জলতাগ করিয়া, তান্নপাত্র কর্ত্তার বামদিকে অধোমুখে মুক্তিকায় রাখিবে। পরে কৃতাজলি হইয়া সামবেদী ‘দেবো বো’ আর যজুর্বেদী ‘যজ্ঞাগ্রত’ ঋগ্বেদী হইলে ‘যা শুস্রূর্থা’ এই মন্ত্র পাঠ করিবে। তাহার পর সামাথার্ব্য, আসনশুদ্ধি, ভূতশুদ্ধ্যাদি করিয়া গণেশ, শিবাদিপঞ্চদেবতা, আদিত্যাदि-নবগ্রহ, ইজাদি-দশদিক্‌পাল, এই সকল দেবতাকে পাণ্ডাদি নৈবেদ্যস্ত দ্রব্যদ্বারা পূজা করিয়া, পরে বলিরাজকে ষোড়শোপচারে পূজা করিবে।

অথ দ্বিতীয়া ।

রথযাত্রা ।

আষাঢ়শ্রু সিতে পক্ষে দ্বিতীয়া পুষ্যসংযুতা । তস্মাৎ রথে সমারোপ্য রামং
মাং ভদ্রয়া সহ ॥ যাত্রোৎসবং প্রকুব্বীত প্রীণয়েচ্চ দ্বিজান্ বহুন্ । ঋক্ষাভাবে
তিথৌ কার্য্যা সদা সা প্রীতয়ে মম ॥ ইতি ব্রহ্মপুরাণম্ ।

আষাঢ়ের গুরুপক্ষীয় পুষ্যানক্ষত্রযুক্তা দ্বিতীয়াতে জগন্নাথদেবের রথযাত্রা
হইয়া থাকে ; এজন্ত সেই দিনে যাত্রা, মহোৎসব ও বহু ব্রাহ্মণ ভোজন
করাইবে । যতপি দ্বিতীয়া পুষ্যানক্ষত্রযুক্তা না হয়, তথাপি তিথিমাহাত্ম্যা জন্ত
উক্ত কৰ্ম্ম কর্তব্য, ইহাতে ভগবানের অত্যন্ত প্রীতি হয় ।

অথ-পূজাবিধি ।—প্রথমে নিত্যক্রিয়াদি করিয়া স্বস্তিবাচনপূর্বক, ‘সূর্য্যঃ
সোমো’ এই মন্ত্র পাঠ করিবে । পরে উত্তর মুখ হইয়া সঙ্কল্প করিবে । যথা—

বিষ্ণুরোম্ তৎসদৃশ আষাঢ়ে মাসি শুক্রে পক্ষে দ্বিতীয়ায়া-
স্তিথৌ অমুকগোত্রঃ শ্রীঅমুকদেবশর্মা বিষ্ণুলোকগমনকামো
গণপত্যাদিনানা দেবতাপূজাপূর্বক-শ্রীকৃষ্ণঃশ্চ রথোৎসবযাত্রামহং
করিষ্যে ।

প্রতিনিধিতে ও স্বীলোক কর্তা হইলে, অথবা তাহার প্রতিনিধিতে কৰ্ম্ম
করিলে, নামগোত্রাদির বিশেষ আছে তাহা রাসপদ্ধতিতে দেখ । তাহার পর
কিঞ্চিং আতপতগুল ছড়াইয়া হাত ঘোড় করিয়া “ওঁ সঙ্কল্পিতার্থাঃ সিদ্ধাঃ সন্তু”
এই মন্ত্র পাঠ করিবে ।

তাহার পর স্বশাখোক্ত সঙ্কল্পহস্ত পাঠ করিয়া আসনশুদ্ধি করিবে ।

যথা—নিজের আসনে একটা ত্রিকোণ মণ্ডল করিয়া তাহাতে এতে
গন্ধপুষ্পে ‘হ্রীং আধারশক্তি কমলাসনায় নমঃ’ বলিয়া একটা পুষ্প দিয়া আসনে
হাত রাখিয়া পাঠ করিবে ;—

আসনমন্ত্রশ্চ মেরুপৃষ্ঠধ্বাষিঃ স্ততলং চন্দঃ কুশ্মো দেবতা
আসনপরিগ্রহণে বিনিয়োগঃ । ওঁ পৃথ্বি ত্বয়া ধৃত্য লোকা দেবি
ত্বং বিষ্ণুনা ধৃত্য । ত্বৎ ধারয় মাং নিত্যং পবিত্রং কুরু চাসনম্ ॥

এই বলিয়া আসনশুদ্ধি করিবে । অনন্তর আতপতগুল গ্রহণ করিয়া, সেই

আসনের দশদিকে ছড়াইয়া উর্দ্ধে তালত্রয় দিয়া, তুড়ি দিয়া দশদিক বন্ধন করিতে হইবে। তাহার পর, আসনে উপবেশন করিয়া, কৃতাজলিপূর্বক বামে—ওঁ গুরুভ্যো নমঃ, ওঁ পরমগুরুভ্যো নমঃ, ওঁ পরাপর-গুরুভ্যো নমঃ, ওঁ পরমোষ্ঠীগুরুভ্যো নমঃ। দক্ষিণে—ওঁ গণপতয়ে নমঃ। মধ্যে—ওঁ অমুকদেবতায়ৈ নমঃ বলিয়া প্রণাম করিবে।

তাহার পর সামান্যার্ঘ্যাদি স্থাপন করিয়া গণেশ, শিবাदिপঞ্চদেবতা, আদিত্যাदि-নবগ্রহ, ইন্দ্রাদি দশদিকপাল প্রভৃতি দেবতাগণের পূজা করিয়া অঙ্গষ্ঠাস করিবে; যথা—

বাং হৃদয়ায় নমঃ। বীং শিরসে স্বাহা। বৃং শিখায়ৈ বযট্। বৈং কবচায় হুং। বৌং নেত্রাভ্যাং বৌষট্। বঃ করতলপৃষ্ঠাভ্যাং অস্ত্রায় ফট্।

পরে করষ্ঠাস করিবে; যথা—বাং অঙ্গুষ্ঠাভ্যাং নমঃ। বীং তর্জনীভ্যাং স্বাহা। বৃং মধ্যমাভ্যাং বযট্। বৈং অনামিকাভ্যাং হুং। বৌং কনিষ্ঠাভ্যাং বৌষট্। বঃ করতলপৃষ্ঠাভ্যাং অস্ত্রায় ফট্।

অতঃপর বামহস্তমধ্যে একটা পুষ্প রাখিয়া, বামহস্তোপরি দক্ষিণহস্ত আচ্ছাদন করিয়া ধ্যান করিবে।

অথ জগন্নাথের ধ্যান।—ওঁ পীনাঙ্গং দ্বিভুজং কৃষ্ণং পদ্মপত্রায়-
তেক্ষণম্। মহোরসং মহাবাহুং পীতবস্ত্রং শুভাননম্ ॥ শঙ্খ-চক্র-
গদাপাণিং মুকুটাস্তদভূষণম্। সর্বলক্ষণসংযুক্তং বনমালাবিভূ-
ষিতম্ ॥ দেবদানবগন্ধর্ব্বযক্ষ-বিঘ্নাধরোরগৈঃ। সেব্যমানং
সদা দারুণং কোটিসূর্যাসমপ্রভম্। ধ্যায়েন্নারায়ণং দেবং
চতুর্বর্গফলপ্রদম্ ॥

এই ধ্যান পাঠ করিয়া, বামহস্তের পুষ্পটা মস্তকে রাখিয়া, মনে মনে যথা-সম্ভব উপচার দ্বারা উক্ত দেবকে পূজা করিবে। অনন্তর বিশেষার্ঘ্য স্থাপন করিবে। তাহার ক্রম যথা,—স্ববামে একটা ত্রিকোণ মণ্ডল লিখিয়া, তাহার উপরি ত্রিপদিকা রাখিবে। তৎপরে শঙ্খাদি পাত্র বামহস্তে ধারণ করিয়া “ফট্” এই মন্ত্র পাঠ করিয়া, গৃহীত দক্ষিণ হস্ত জলদ্বারা, তৎশঙ্খাদি পাত্র প্রক্ষালন করিয়া তদুপরি রাখিবে। তৎপরে “নমঃ” এই মন্ত্র পাঠ করিয়া ত্রিভাগ জলদ্বারা তৎপাত্র পূরণ করিবে। তৎপরে,—

ওঁ গঙ্গে চ যমুনে চৈব গোদাবরি সরস্বতি ।

নর্মদে সিন্ধু কাবেরি জলেহস্মিন্ সম্মিধিং কুরু ॥

এই মন্ত্র পাঠ করিয়া তজ্জলে তীর্থ সকলকে আবাহন করতঃ “বাং” এই মন্ত্র পাঠ করিয়া, দুর্বা, তণ্ডুল, গন্ধ, তুলসী সেই শঙ্খাদিপাত্রে রাখিয়া ধেনুমুদ্রা, অঙ্গুমুদ্রা ও মংগুমুদ্রা দ্বারা আচ্ছাদন করিয়া “বাং” এই মন্ত্র দশবার তদুপরি জপ করিবে। তৎপরে সেই অর্থাপাত্রে কিকিঞ্চ জল পূজার কোশার জলে লইয়া ঐ জল আপনার মস্তকে এবং পূজার যে সমস্ত দ্রব্য তাহাতে ছিটাইয়া দিবে।

তৎপরে পীঠ পূজা করিবে। পুনর্ব্বার ধ্যান করতঃ ষোড়শোপচারে দেবতাকে পূজা করিবে। সকল পূজারই এই নিয়ম, কেবল দেবদেবীর মূলমন্ত্র প্রভেদ আছে। তাহা যথাক্রমে লিখিত হইবে।

অথ বলভদ্র-ধ্যান।—ওঁ বলঞ্চ শুভ্রবর্ণাভং শরদিন্দুসমপ্রভম্ ।
কৈলাসশিখরাকারং ফণাবিকটবিস্তরম্ । নীলাম্বরধরকোণাগ্রং
বলং বলমদৌদ্ধতম্ । কুণ্ডলৈকধরং দিব্যং মহামুঘলধারিণম্ ।
মহাবলং হলধরং রৌহিণেয়ং বলং প্রভুম্ ॥

সুভদ্রা-ধ্যান।—ওঁ সুভদ্রাং স্বর্ণপদ্মাভাং পদ্মপত্রায়তেক্ষণাম্ ।
চিত্রে-বস্ত্রসমাচ্ছন্নং হারকেয়ুরশোভিতাম্ । বিচিত্রাভরণোপেতাং
মুক্তাহারবিলম্বিতাম্ । স্ট্রিনোন্নতকুচাং রম্যাং সাধবীং প্রকৃতি-
রূপিকাম্ । ভক্তিমুক্তিপ্রদাত্রীঞ্চ ধ্যায়েত্তামম্বিকাং পরাম্ ॥

জগন্নাথ, বলভদ্র, সুভদ্রা সকলেরই ষোড়শোপচার দ্বারা পূজা করিতে হইবে। পরে সারথিকে পূজা করিবে। অতঃপর হোম করিবে। তৎপরে স্তুতি পাঠ করিয়া প্রণাম করিবে।

ওঁ দেব-দেব জগন্নাথ সংসারার্ণবতারক । ভক্তানুগ্রাহক
সদা রক্ষ মাং পাপতো নরম্ ॥ ১ ॥ জয় কৃষ্ণ জগন্নাথ জয় সর্ব্বাঘ-
নাশন । জয়াশেষজগদ্বন্দ্যপাদাস্তোজ নমোহস্তু তে ॥ ২ ॥ জয়
ব্রহ্মাণ্ড-কোটিশ বেদ-নিবাস ধারক । অশেষজগদাধার পরমেশ-
নমোহস্তু তে ॥ ৩ ॥ জয় ব্রহ্মেন্দ্রকুটাদিদেবৌষপ্রণতর্ভিনুং ।

জয়াখিলজগদ্বন্ধো অস্তুর্য্যামিন্মোহস্ত তে ॥ ৪ ॥ জয় নির্ব্যাঙ্ক-
করণ অশেষদীনবৎসল । দীননাথৈকশরণ বিশ্বসাম্বিন্মোহস্ত
তে ॥ ৫ ॥

ইতি জগন্নাথস্ততিঃ ।

ওঁ জয়াখিলজগদ্বন্দ্বার-ধারণশ্রমবর্জিত । তাপত্রয়বিকর্ষায়
মহাহলবতে সদা ॥ প্রসন্ন করুণাসিন্ধো দীনবন্ধো জগৎপতে !
চরাচরময়ী যেন ধ্বতা নিত্যং বহুক্ষরা ॥ মামুদ্রস্ব দুষ্পারা-
দন্তোধেরেনসো বিভো । পরাপরাণাং পরম পরমেশ নমোহস্ত তে ॥

ইতি বলভদ্রস্ততিঃ ।

ওঁ জয় দেবি মহাদেবি প্রসীদ ভবভামিনি । কার্য্যাকার্য্য-
স্বরূপাণাং কৰ্ম্মণাঞ্চ বিধায়িনি ॥ ধরাণাং ধার্য্যমানানাং ত্বামন্বাং
প্রণাম্যহম্ । স্তভদ্রাং রুদ্ররূপাঞ্চ গুণভূতাং নমাম্যহম্ ॥

ইতি স্তভদ্রাস্ততিঃ ।

অতঃপর রথোৎসর্গ করিয়া দেবতাকে রথে স্থাপনপূর্ব্বক সপ্তধা প্রদক্ষিণ
করিয়া জয় জয় ধ্বনি ও সংকীৰ্ত্তনপূর্ব্বক সপ্তধা বা ত্রিধা রথচালনা করিবে ।
অতঃপর সায়াংসময়ে স্বমন্দিরে আনিয়া অভিব্যেক করতঃ হোম করিয়া পূর্ব্ববৎ
পূজা করিবে ।

দশমীতে পুনর্থাত্রা করিবে, কাহারও মতে নবমীতে পুনর্থাত্রা, এই প্রকার
দেখা যায় ।

ইতি রথযাত্রাপদ্ধতি ।

অশূন্যশয়না ব্রত ।

অশূন্যশয়নাং নাম দ্বিতীয়াং শূণু ভারত । যামুপাস্ত চ বৈধব্যং স্ত্রী নায়াতি
কদাচন ॥ পত্নীবিয়োগশ্চ নরৈর্ন কদাচিৎ প্রজায়তে । শেতে জগৎপতিঃ কৃষ্ণঃ
শ্রিয়া সার্ব্বং তদা নৃপ ॥ কৃষ্ণপক্ষে দ্বিতীয়ায়াং শ্রাবণে মাসি ভারত । ইদমুচ্চার-
য়েৎ স্নাতঃ প্রণম্য জগতঃ পতিম্ ॥ শ্রীবৎসধারিণং শ্রীশং ভক্ত্যাভ্যর্চ্য শ্রিয়া
সহ । শ্রীবৎসধারিন্ শ্রীকান্ত শ্রীবাস শ্রীপতেহব্যয় ॥ ইতি সংবৎসরপ্রদীপে ।

শ্রাবণমাসের কৃষ্ণ দ্বিতীয়াতে লক্ষ্মীর সহিত বিষ্ণুকে পূজাদি ও তহুদ্দেশে

উপবাস করিবে। পরে ভাদ্র, আশ্বিন, কার্তিক এই মাসত্রয়ে কৃষ্ণপক্ষের দ্বিতীয়াতে নিম্নোক্তরূপে পূজাদি ও উপবাস করিয়া কার্তিকী দ্বিতীয়াতে প্রতিষ্ঠা করিবে। এই সময় ব্রাহ্মণ-দম্পতীকে যথাবিধি পূজা করিয়া, বিলক্ষণা শয্যা, পাছকা, ছত্র, চামর, স্বর্ণ-নির্মিত প্রতিমা ও অন্ন, জল এবং বস্ত্রাদি দান করিয়া প্রতিষ্ঠা করিবে। অন্নপাত্র ব্রাহ্মণীকে দিবে। আর দুই চারি মাস প্রতিদিন রাত্রিতে ভোজন না করিয়া দিবাভাগে হবিষ্যান্ন ভোজন করিবে। ইহার নাম অশূন্যশয়না-ব্রত। এই ব্রত পুরুষে করিলে, ঐহিকে নানাবিধ সুখভোগ হয় ও পত্নীবিয়োগজনিত দুঃখ পায় না এবং অস্ত্রে বিষ্ণুলোক প্রাপ্ত হয়। স্ত্রীলোকেরও ঐরূপ সুখভোগ প্রাপ্তিপূর্বক বৈধব্যদশা না হইয়া অস্ত্রে বিষ্ণুলোকে গমন হয়।

পূজাবিধি—স্বস্তিবাচনাদি করিয়া (রাসপদ্ধতি) সঙ্কল্প করিবে, যথা—

বিষ্ণুরোম্ তৎসদন্ত শ্রাবণে মাসি কৃষ্ণে পক্ষে দ্বিতীয়ায়াং
 তিথৌ অমুকগোত্রঃ শ্রীঅমুকদেবশর্মা সর্বাপছান্তিপূর্বক-
 ধনধান্যপুত্রপৌত্রাণ্যনবচ্ছিন্নলাভপূর্বকমন্তে বিষ্ণুলোকগমনকামঃ
 (শ্রীবিষ্ণুপ্রীতিকামো বা) অচারভ্য কার্তিককৃষ্ণদ্বিতীয়াং যাবৎ
 প্রতিমাসীয়-কৃষ্ণদ্বিতীয়ায়াং গণপত্যাди-নানাদেবতা পূজাপূর্বক
 সলক্ষ্মীক-বিষ্ণুপূজাদিনা ভোজ্যোৎসর্গতৎকথাশ্রবণোপবাস-
 মাসচতুর্ভুয়ং যাবৎ হবিষ্যান্নভোজনরূপ অশূন্যশয়না-দ্বিতীয়াব্রত-
 মহং করিষ্যে ।

অনন্তর “ওঁ দেবো বো” “ওঁ সূর্য্যঃ সোমো” মন্ত্রদ্বয় পাঠ করিবে। প্রতি-
 নিধিতে কৰ্ম্ম করিলে “অমুকগোত্রঃ”স্থানে “অমুকগোত্রশ্চ” আর “অমুকদেবশর্মা”
 স্থানে “অমুকদেবশর্ষণঃ” এবং “করিষ্যে” স্থানে “করিষ্যামি” পাঠ করিতে
 হইবে। আর যদি স্ত্রীলোকের প্রতিনিধিতে কৰ্ম্ম হয়, তাহা হইলে
 “অমুকগোত্রায়া অমুকীদেব্যঃ” পাঠ করিবে। স্ত্রীলোক স্বয়ং সঙ্কল্প করিলে
 “অমুকগোত্রা শ্রীঅমুকীদেবী” এইরূপ পাঠ করিতে হইবে।

তৎপরে সাযাশ্রাৰ্ঘ্য, আসনশুদ্ধি, ভূতশুদ্ধি, অঙ্গশ্রাঙ্গ, করশ্রাঙ্গ করিয়া গণেশ
 পূজা করিবে। যথা—

“গাং হৃদয়ায় নমঃ । গীং শিরসে স্বাহা । গুং শিখায়ৈ ববট্ । গৈং কবচায়

হুং । গোং নেত্রত্রয়ায় বৌষট্ । গং করতলপৃষ্ঠাভ্যামস্ত্রায় ফট্ ।” এবং “গাং অঙ্গুষ্ঠাভ্যাং নমঃ । গীং তর্জ্জনীভ্যাং স্বাহা । গুং মধ্যমাভ্যাং বষট্ । গৈং অনামিকাভ্যাং হুং । গোং কনিষ্ঠাভ্যাং বৌষট্ ॥ গং করতলপৃষ্ঠাভ্যামস্ত্রায় ফট্” এই মন্ত্রে করতাস করিবে ।

অতঃপর গণেশের ধ্যান করিয়া পূজা করিতে হইবে,—এতৎ পাছং ঔ গাং গণেশায় নমঃ । ইদমর্ঘ্যম্, এতদাচমনীয়োদকম্, এতৎ স্নানীয়োদকম্, এষ গন্ধঃ, এতৎ পুষ্পম্ (অধিক পুষ্প এককালীন দিতে হইলে—এতানি পুষ্পাণি), এষ ধূপঃ, এষ দীপঃ, এতৎ সয়তোপকরণামান্ননৈবেদ্যম্, এতৎ পানার্থোদকম্, এতদাচমনীয়োদকম্, এতৎ তাগ্বলং (তাগ্বল অভাবে তাগ্বলার্থোদকম্) পূজার নিয়ম এইরূপ সর্বত্র । কিন্তু বোড়শোপচারে পূজা করিতে হইলে বিশেষ আছে । তাহা পূর্বে লিখিত হইয়াছে ।

অতঃপর শিবাদি-পঞ্চদেবতা, আদিত্যাদি নবগ্রহ, ইন্দ্রাদিদশদিকপাল এই সকল দেবতাদিগকে পাছাদিদ্বারা পূজা করিয়া বিষ্ণুকে বোড়শোপচারে পূজা করিতে হইবে । অঙ্গতাস ও করতাস যথা—

ওঁ বাং হৃদয়ায় নমঃ । ওঁ বীং শিরসে স্বাহা । ওঁ বৃং শিখায়ৈ বষট্ । ওঁ বৈং কবচায় হুং । ওঁ বৌং নেত্রাভ্যাং বৌষট্ । ওঁ বং করতলপৃষ্ঠাভ্যামস্ত্রায় ফট্)

ওঁ বাং অঙ্গুষ্ঠাভ্যাং নমঃ । ওঁ বীং তর্জ্জনীভ্যাং স্বাহা । ওঁ বৃং মধ্যমাভ্যাং বষট্ । ওঁ বৈং অনামিকাভ্যাং হুং ॥ ওঁ বৌং কনিষ্ঠাভ্যাং বৌষট্ । ওঁ বং করতলপৃষ্ঠাভ্যামস্ত্রায় ফট্ ।

অতঃপর বিষ্ণুর ধ্যান মন্ত্র যথা—ওঁ নারায়ণং চতুর্ভূহং শঙ্খচক্র-গদা-পদ্মধরং হারকেয়ুরমণ্ডিতং শ্রীবৎসাস্কমঞ্জীর-বনমালা-বিভূষিতং লক্ষ্মী-সরস্বতীসহিতং কিরীটিনম্ ।

এবমিধ ধ্যান করিয়া পুষ্পটী আপনার মস্তকে রাখিবে । পরে মনে মনে যথাসম্ভব উপচার দ্বারা দেবতাকে পূজা করিয়া বিশেষার্থ স্থাপন করিতে হইবে ; যথা—স্ববামে ত্রিকোণ মণ্ডল করিয়া তত্পরি আতপতগুল লইয়া “ওঁ আধারশক্তয়ে নমঃ । ওঁ কূর্ম্মায় নমঃ । ওঁ পৃথিব্যৈ নমঃ । ওঁ অনস্তায় নমঃ” এই মন্ত্র পাঠ করিয়া ছড়াইতে হইবে ।

তৎপরে সেই মণ্ডলোপরি ত্রিপদিকা সংস্থাপনানন্তর, অর্ঘ্যপাত্র “ফট্” এই মন্ত্রে প্রোক্ষণ করিয়া জলের দ্বারা সেই (শঙ্খাদি) পাত্র পূরণ করিবে । “ঔ গঙ্গে চ যমুনে চৈব গোদাবরি সরস্বতি । নর্মদে সিদ্ধু কাবেরি জলেহস্মিন্ সন্নিধিং কুরু ।” এই মন্ত্র পাঠ করিয়া তীর্থ সকলকে আবাহন করিবে । অতঃপর “ঔ” এই মন্ত্র পাঠ করিয়া গন্ধ, পুষ্প, দুর্বা, আতপতণ্ডুল অর্ঘ্যপাত্রের উপর রাখিবে । তত্‌পরি “অং অর্কমণ্ডলায় দ্বাদশকলাত্বনে নমঃ । উং সোমমণ্ডলায় ষোড়শ কলাত্বনে নমঃ । মং বহ্নিমণ্ডলায় দশকলাত্বনে নমঃ ।” এই মন্ত্র পাঠ করিয়া তণ্ডুলদ্বারা তত্‌পরি পূজা করিবে । সেই অর্ঘ্য ধেনুমুদ্রাদ্বারা অমৃতী-করণ করিবে এবং অঙ্গুমুদ্রাদ্বারা রক্ষা করিয়া মংস্রুমুদ্রায় আচ্ছাদন করিবে ।

পরে তত্‌পরি মূলমন্ত্র দশবার জপ করিয়া সেই অর্ঘ্যের জল কিঞ্চিৎ কোশায় লইয়া আপনার মস্তকে দিয়া পূজার দ্রব্যাদিতে দিবে । তৎপরে পীঠপূজা করিয়া পুনর্বার ধ্যান করিয়া ষোড়শোপচারে পূজা করিবে । যথা—

ঔ রজতাসনায় নমঃ, এইরূপ অর্চনা করিয়া “এতং রজতাসনং ঔ বিষ্ণবে নমঃ ।” রুতাজ্জলি হইয়া, ‘শ্রীবিষ্ণো স্বাগতম্ স্নস্বাগতম্ ।’ ‘এতং পাণ্ডং ঔ বিষ্ণবে নমঃ ।’ ইত্যাদি ক্রমে নৈবেদ্যান্ত পূজা করিয়া, লক্ষ্মী ও সরস্বতীকে যথাসম্ভব দ্রব্যাদ্বারা পূজানন্তর আবরণ দেবতার পূজা করিবে ।

“এতে গন্ধপুষ্পে ও শঙ্খায় নমঃ” । এই প্রকার “চক্রায়, গদায়ৈ, পদ্মায়, প্রত্যান্নায়, অনিরুদ্ধায়, বলভদ্রায়, দেবক্যৈ, বসুদেবায়, ঋক্মিণ্যৈ, সত্যভামায়ৈ, সর্কেভ্যো দেবেভ্যঃ, সর্কাভ্যো দেবীভ্যঃ ।” এই প্রকার পূজা সমাধা করিয়া ভোজ্য ও জলপূর্ণ কুস্ত উৎসর্গ করিয়া, কথা শ্রবণানন্তর দক্ষিণান্ত, তৎপরে অচ্ছিদ্রাবধারণ করিবে ।

অথকথা ।—ব্রহ্মোবাচ । ভগবন্! পুরুষস্তেহ দ্বিয়াশ্চ বিরহাদিকম্ । শোকব্যাদিভয়ং দুঃখং ন ভবেদ্ যেন তদ্বদ ॥ শ্রীভগবানুবাচ । শ্রাবণশ্রু দ্বিতীয়ায়াং কৃষ্ণায়াং মধুসূদনঃ । ক্ষীরার্গবে সলক্ষ্মীকঃ সদা বসতি কেশবঃ ॥ তস্তাং সম্পূজ্য গোবিন্দং সর্কান্ কামান্ সমশ্নুতে । গোভূহিরণ্যদানানি সপ্তকল্পশতানি চ ॥ অশূত্রশয়না নাম দ্বিতীয়া বা প্রকীর্তিতা । তস্তাং সংপূজয়েদ্বিসুমেভিস্ত্রৈর্বিবধানতঃ ॥ শ্রীবৎসধারিণং কান্তং শ্রীবাসং শ্রীশ-মব্যয়ম্ । অর্হস্তং মাং সদা রক্ষ ধর্মকামার্থমৌক্ষদ ॥ অগ্নয়ো মা প্রণশস্ত দেবতাঃ পুরুষোত্তম । পিতরো মা প্রণশস্ত মর্ত্যদাম্পত্যভেদতঃ ॥ লক্ষ্ম্যা হে দেব ন কদাচিদ্ যথা ভবান্ । তথা কলত্রসম্বন্ধো দেব মা মে

বিযুক্ত্যতে ॥ লক্ষ্মী ন শূন্তং শরণং ভবেন্নম হরে সদা । শয্যা মমাপ্যশূন্তা
 তু তথৈব মধুসূদন ॥ গীতবাদিত্রনির্ঘোষণং দেবশ্রাণে তু কারয়েৎ । ঘণ্টা
 ভবেদশস্ত্রস্ত সর্ববান্ধময়ী যতঃ ॥ এবং সম্পূজ্য গোবিন্দমশ্রীয়াস্তৈলবর্জিতম্ ।
 নক্তমক্ষারলবণং যাবন্তু শ্রাচ্চতুষ্টয়ম্ ॥ ততঃ প্রভাবে সঞ্জাতে লক্ষ্মী-
 পতিসমম্বিতাম্ । দীপান্নভোজনৈর্যুক্তাঃ শয্যাং দত্তাদ্বিলক্ষণাম্ ॥ পাত্ৰকো-
 পানহচ্ছত্র-চামরাসনসংযুতাম্ । অভীষ্টোপস্করৈর্যুক্তাঃ গুরুপুষ্পাম্বরাবৃতাম্ ॥
 সোপাধানকবিশ্রামাং ফলৈর্নানাবিধৈর্যুতাম্ । তথা ভূষণযুক্তৈশ্চ যথাশক্ত্যা
 সমম্বিতাম্ ॥ অব্যক্তায় বিপ্রায় বৈষ্ণবায় কুটুম্বিনে । দাতব্যং বেদবিহুসে
 ন বকত্রতিনে ক্চিৎ ॥ তত্রোপবিষ্ট দাম্পত্যমলঙ্কতা বিধানতঃ । পত্ন্যাস্ত
 ভোজনং দত্তাদ্ভক্ষ্যভোজ্যসমম্বিতাম্ ॥ ব্রাহ্মণস্তাপি সৌবর্ণপুষ্পাকরসমম্বিতাম্ ।
 প্রতিমাং দেবদেবস্ত সোদকুম্ভাং নিবেদয়েৎ ॥ এবং যস্ত পুমান্ কুর্গাদশূন্ত-
 শয়নাং হরেঃ । বিস্ত-শাঠ্যৈন রহিতো নারায়ণপরায়ণঃ ॥ ন তস্ত পত্নীবিরহঃ
 কদাচিদপি জায়তে । সাধ্বী চাবিধবা ব্রহ্মন্ যাবচ্চান্দ্রার্কতারকম্ ॥ যারী-
 ভয়ং ন শোকার্ক্তিদম্পত্যোজ্যায়তে ক্চিৎ । ন পুত্রপশুরত্নানি ক্ষয়ং বাস্তি
 পিতামহ ॥ সপ্তকল্পসহস্রাণি সপ্তকল্পশতানি চ । কুর্কীণাশূন্তশয়নাং বিষ্ণুলোকে
 মহীয়তে ॥

ইতি মংস্তপুরাণে ভগবদ্ব্রহ্মসংবাদে অশূন্তশয়নাদ্বিতীয়াব্রতকথা ।

এই রূপ কথা শ্রবণ করিয়া সন্ধ্যার পর চন্দ্রোদয় হইলে শঙ্খাদিপাত্রে দধি,
 আতপতগুল, দুর্কা ও গন্ধপুষ্প রাখিয়া হস্তদ্বারা গ্রহণানন্তর চন্দ্রকে অর্ঘ্যদান
 করিবে ; মন্ত্র যথা—

ও গগনাক্ষনসন্দীপ ক্ষীরোদমথনোদ্ভব ।

আভাসিত-দিবাভোগ রামান্নজ নমোহস্ত তে ।

অশূন্তশয়নাদ্বিতীয় ব্রত সমাপ্ত ।

অথ তৃতীয়া ।

সা চ চতুর্থীযুতা রস্তাব্রতেতরদৈবকার্যেযু গ্রাহা ।

রস্তাখ্যাং বর্জয়িত্বা তু তৃতীয়াং মুনিসত্তম ॥

অস্ত্রেযু সর্বকার্যেযু গণয়ক্তা প্রশস্যতে ॥ ইতি ব্রহ্মবৈবর্তবচনাৎ ।

রস্তাতৃতীয়া ভিন্ন অথ সমস্ত দেবকার্য্য চতুর্থীযুক্তা তৃতীয়াতে করিবে ।
রস্তাতৃতীয়া দ্বিতীয়াযুক্তা তৃতীয়াতে করিবে ।

বৈশাখে মাসি রাজেন্দ্র গুরূপক্ষে তৃতীয়িকা । অক্ষয়া সা তিথিঃ প্রোক্তা
কৃত্তিকারোহিণীযুতা । তস্তাং দানাাদিকং পুণামক্ষয়ং সমুদাহতম্ ॥ ইতি
ভবিষ্যোত্তর-খণ্ডম্ ।

বৈশাখমাসে গুরূপক্ষীয় কৃত্তিকা ও রোহিণীযুক্তা যে তৃতীয়া, তাহার নাম
অক্ষয়তৃতীয়া । সেই দিনে স্নান ও দানাাদি করিলে তাহার ফল অক্ষয়, আর ঐ
দিনে জলদানে মহাপুণ্য এবং ঐ দিনে ভগবান্ বিষ্ণুকে চন্দন-চর্চিত্ত করিবে ও
তাঁহাকে চন্দনাস্ত্র দর্শন করিলে বিষ্ণুলোকে বাস হয় । তাহার প্রমাণ—

যঃ পশ্চতি তৃতীয়ায়াং কৃষ্ণং চন্দনভূষিতম্ ।

বৈশাখস্ত্র সিতে পক্ষে স যাত্যচ্যুতমন্দিরম্ ॥ ইতি স্বান্দে ।

গন্ধযাত্রা-প্রয়োগ ।

বৈশাখী গুরূপক্ষীয় তৃতীয়ায় প্রত্যবে উঠিয়া স্নানাাদি করতঃ নিত্যক্রিয়া
সমাপনপূর্ব্বক আচমন করিবে । অনস্তর স্বস্তিবাচন করিয়া সঙ্কল্প করিবে—

বিষ্ণুরোম্ তৎসদন্ত বৈশাখে মাসি শুক্রে পক্ষে তৃতীয়ায়া-
স্তিথৌ অমুকগোত্রঃ শ্রীঅমুকদেবশর্মা সর্ব্বপাপক্ষয়-পূর্ব্বক-
চতুর্ব্বর্গফলপ্রাপ্তিকামঃ শ্রীকৃষ্ণপূজাপূর্ব্বকচন্দনাাদিগন্ধযাত্রামহং
করিষ্যে ।

অনস্তর সঙ্কল্প সূক্তাদি পাঠ করিয়া গণেশ, শিবাাদিপঞ্চদেবতা, আদিত্যাাদি-
নবগ্রহ, ইন্দ্রাদিদশদিক্‌পাল প্রভৃতি দেবতাগণের পূজা করিয়া নিম্নলিখিত
মন্ত্রে অঙ্গষ্ঠাস করিবে । অঙ্গষ্ঠাস যথা—

ওঁ আচক্রায় স্বাহা হৃদয়ায় নমঃ । ওঁ বিচক্রায় স্বাহা শিরসে
স্বাহা । ওঁ স্ত্রচক্রায় স্বাহা শিখায়ৈ বষট্ । ওঁ ত্রৈলোক্যরক্ষণ-
চক্রায় স্বাহা কবচায় হুং । ওঁ অস্ত্রাস্ত্রকচক্রায় স্বাহা নেত্রোভ্যাং
বৌষট্ । ওঁ বামনায় স্বাহা করতলপৃষ্ঠাভ্যামস্ত্রায় কট্ ।

“অক্ষুষ্ঠাভ্যাং নমঃ” ইত্যাদি পূর্বোক্ত মন্ত্রক্রমে করণ্যাস করিবে। অনন্তর পুষ্প গ্রহণ করিয়া ভগবান্ শ্রীকৃষ্ণদেবের ধ্যান করিবে।

প্রথম ধ্যানের পুষ্প নিজ মস্তকে দিয়া মানস-পূজা করতঃ অর্ঘ্যস্থাপন ও পীঠ-পূজা করিবে (১৯২ পৃষ্ঠা রাসোৎসব ধ্যান দেখ) অনন্তর পূর্ববৎ ধ্যান করিয়া আবাহন করিবে। আবাহন মন্ত্র—

ওঁ ভূভুবঃ স্বঃ শ্রীভগবৎকৃষ্ণদেব ইহাগচ্ছ ইহাগচ্ছ, ইহ
তিষ্ঠ ইহ তিষ্ঠ অত্রাধিষ্ঠানং কুরু মম পূজাং গৃহাণ ।

অনন্তর ভগবৎ শ্রীকৃষ্ণদেবের ষোড়শোপচারে পূজা করিবে (২০০ পৃষ্ঠা দোলযাত্রা দেখ) ।

পূজাবসানে ভগবৎ শ্রীকৃষ্ণদেবকে পুষ্পাঞ্জলি দিয়া, অনুজ্ঞা গ্রহণ করতঃ আবরণ দেবতার পূজা করিবে। অনুজ্ঞা-মন্ত্র যথা—

ওঁ শ্রীভগবৎকৃষ্ণদেব আবরণন্তে পূজয়ামি ।

অনন্তর পূর্বোক্ত মতে ষড়ঙ্গপূজা করিবে। এতে গন্ধপুষ্পে ওঁ ঋগ্নিণ্যৈ নমঃ।—এই ক্রমে সত্যভামায়ৈ নাগজিহ্বায়ৈ, মিত্রবিন্দায়ৈ, স্ননন্দায়ৈ, লক্ষণায়ৈ, জাঘবতৈ, স্নশীলায়ৈ। অতঃপর লক্ষ্মী, সরস্বতী, বলরাম ও স্নভদ্রা ইহাদিগকে যথাশক্তি পূজা করিয়া, অষ্টগন্ধ উৎসর্গ করতঃ তুলসীকাষ্ঠ-দ্বারা ভগবৎ শ্রীকৃষ্ণের অঙ্গে গন্ধ লেপন করিবে।

অষ্টগন্ধ বধা, —চন্দনাগুরুহ্রীবেরং কুড়কুসুমরোচনাঃ ।

জটামাংসী মুরা চৈব বিষ্ণোগর্ভাষ্টকং বিড়ঃ ॥

চন্দন ১, অশুক ২, হ্রীবের ৩, কুড় ৪, কুসুম ৫, রোচনা ৬, জটামাংসী ৭, মুরামাংসী ৮, (পণ্ডিতগণ বিষ্ণুর এই অষ্টগন্ধ নির্ণয় করিয়াছেন) সংপ্রোক্ষণ করিয়া উক্ত গন্ধদ্রব্য উৎসর্গ করিবে। মন্ত্র বধা—

অদ্বৈত্যাদি সর্বপাপক্ষয়-পূর্বকচতুর্বর্গ-ফলপ্রাপ্তিকামঃ এতং
গন্ধং শ্রীবিষ্ণুদৈবতং ওঁ ভগবৎ শ্রীকৃষ্ণায় তুভ্যমহং সম্প্রদদে ।

• স্বনামখ্যাত গন্ধদ্রব্য—বালী ইতি ভাষা। ৪ কুড়। ৬ গোরোচনা,—বৃষের পিত্তকোষে পিত্তাশ্মরী আকারে জমাট হইয়া থাকে। ইহা রক্তবর্ণ ও গন্ধদ্রব্য। ৭ বৃষ্কের মূল, উত্তর ভারতবর্ষের প্যার্বত্যপ্রদেশে জন্মে। ৮ কবিরাজেরা তৈলের গন্ধপাকে দিয়া থাকে। ইহা স্নগন্ধি জ্বাষিষে। এই সমস্ত দ্রব্য বাঙ্গালদেশের প্রায় সকল বাজারে গন্ধবণিকদিগের দোকানে পাওয়া যায়।

গন্ধমুদ্রা দ্বারা দেবতার ললাটে গন্ধ প্রদান করিয়া, তৎপরে তুলসী কাষ্ঠ দ্বারা সর্কাস্ত্রে লেপন করিবে ।

অনন্তর ধৌত বস্ত্র দ্বারা দেবগাত্র মুছাইয়া আরাত্রিক করিয়া, পাখা ও চামর প্রভৃতি দ্বারা ব্যজন এবং বাগ্ধ্বনি করতঃ দক্ষিণাস্ত করিবে ।

গন্ধাদ্রব্যদানের দক্ষিণা মন্ত্র যথা—

বিষ্ণুরোম্ তৎসদগ্ন বৈশাখে মাসি শুক্রে পক্ষে তৃতীয়ায়া-
স্তির্থো অমুকগোত্রঃ শ্রীঅমুকদেবশর্মা কৃতৈতৎ শ্রীকৃষ্ণ-
পূজাপূর্বক-গন্ধদানকর্মাণঃ সাক্ষতার্থং দক্ষিণামিদং কাঞ্চনমূল্যং
শ্রীবিষ্ণুদৈবতং যথাসম্ভবগোত্রনাম্নে ব্রাহ্মাণায়হং দদে ।

অনন্তর অচ্ছিদ্রাবধারণ ও বৈগুণ্যসমাধান করিবে ।

ইতি গন্ধবাত্রা প্রয়োগ ।

অক্ষয়তৃতীয়া ব্রত ।

যদি তৃতীয়া পূর্ব ও পরদিবস পূর্বাঙ্কে প্রাপ্ত হয়, তবে চতুর্থীযুক্তা তৃতীয়াতে অক্ষয়তৃতীয়া ব্রত করিবে । শুদ্ধকালে, বৈশাখী শুক্লতৃতীয়াতে এই ব্রত আরম্ভ করতঃ প্রতি বৈশাখীয় শুক্লা তৃতীয়াতে ব্রত করিয়া অষ্টম বর্ষে সমাপ্ত করিতে হয় ।

নিয়ম—দ্বিতীয়াতে সংযম করিয়া তৃতীয়াতে ভগবদ্বিষ্ণুর পূজাদি ও হবিষ্যান্ন ভোজন করিবে ।

ব্রতদিবস কৃতাহ্নিক হইয়া শুদ্ধাসনে উপবেশনপূর্বক প্রথমে স্বস্তিবাচন করিয়া সঙ্কল্প করিবে—বিষ্ণুরোম্ তৎসদগ্ন বৈশাখে মাসি শুক্রে পক্ষে তৃতীয়ায়াস্তির্থো অমুকগোত্রঃ শ্রীঅমুকদেবশর্মা (স্ত্রীপক্ষে অমুকগোত্রা শ্রীমদ-মুকী দেবী সভর্তৃকা) যমলোকমতিক্রম্য বিষ্ণুলোক-প্রাপ্তিকামঃ (স্ত্রীপক্ষে কামা) অত্নারভ্য অষ্টবর্ষপর্যন্তং প্রতিবৈশাখীয়শুক্লতৃতীয়ায়াং (দ্বিতীয় বা তৎপরবর্ষ হইলে,—“আরদ্ধাক্ষয়তৃতীয়া-ব্রতাস্তীভূত”) গণপত্যাদিনানাদেবতা-পূজাপূর্বক সলক্ষ্মীকবাসুদেবপূজা-সবযুক্তবস্ত্রাচ্ছাদিত-কুম্ভদান-ভোজ্যদান-তৎ-কথাশ্রবণপূর্বকং ভবিষ্যপুরাণোক্তবিধিনা অক্ষয়তৃতীয়াব্রতমহং করিষ্যে ।

অনন্তর “দেবো বো” মন্ত্রাদি পাঠপূর্বক আরম্ভবর্ষে কৃতাজ্জলি হইয়া পাঠ করিবে,—

ওঁ ইদং ব্রতং ময়া দেব গৃহীতং পুরতন্তব ।

নির্বিব্রাং সিদ্ধিমাপ্নোতু ত্বৎ-প্রসাদাজনার্দন ॥

ওঁ গৃহীতেহস্মিন্ ব্রতে দেব যত্বপূর্ণে ত্বহং ত্রিয়ে ।

সাক্ষং ভবতু তৎসর্বং ত্বৎপ্রসাদাৎ কৃপাময় ॥

অতঃপর সামান্যার্থ্য, আসনশুদ্ধি, অঙ্গষ্ঠাস, করণ্যাসাদি করিয়া গণেশ, শিবাদিপঞ্চদেবতা, আদিত্যাদিনবগ্রহ ও ইন্দ্রাদিদশদিকৃপাল পূজা করিবে ।

পরে—“বাং” ইত্যাদি মন্ত্রে অঙ্গষ্ঠাস করণ্যাস করিয়া বিষ্ণুর পূজা করিবে । বিষ্ণুর ধ্যান (২১৯ পৃষ্ঠা দেখ) করতঃ নিজ মস্তকে পুষ্পাদি দিয়া মানসোপচারে পূজাপূর্বক অর্ঘ্যস্থাপন করিয়া পুনর্ব্বার ধ্যানানন্তর “ওঁ ভগবতে বাসুদেবায় নমঃ” এই ক্রমে যথাশক্তি উপচারে ভগবান বিষ্ণুর পূজা করিবে ।

অনন্তর ভগবদন্ত ও কতিপয় আবরণ দেবতাকে পূজা করিবে । যথা—
“এতে গন্ধপুষ্পে ওঁ শঙ্খায় নমঃ ।”—এই ক্রমে—চক্রায়, গদায়ে, পদ্মায়, বল-ভদ্রায়, রুদ্রায়, সত্যভামায়, বাসুদেবায়, দেবটোয়, প্রহ্লাদায়, অনিরুদ্ধায়, সর্কেভ্যো দেবেভ্যঃ, সর্কাভ্যো দেবীভ্যঃ ।

ভোজ্যোৎসর্গ।—এতে গন্ধপুষ্পে ওঁ সন্ন্যতোপকরণামান্নভোজ্যায় নমঃ এইরূপে তিনবার ভোজ্যের অর্চনা করিবে । পরে ওঁ এতদধিপতয়ে শ্রীবিষ্ণবে নমঃ । ওঁ এতৎ সম্পদানায় ব্রাহ্মণায় নমঃ । এই মন্ত্রে অর্চনা-পূর্বক কুশ-তিল-তুলসীযুক্ত সন্মুখস্থিত কোশার জলে দক্ষিণ হস্ত এবং ভোজ্যের উপর বাম হস্ত রাখিয়া বাক্য করিবে, যথা—

বিষ্ণুরোম্ তৎসদত্ব অমুকে মাসি অমুকে পক্ষে অমুকতিথৌ
অমুকগোত্রঃ শ্রীঅমুকদেবশাস্ত্রী শ্রীবিষ্ণুশ্রীতিকামঃ ইদং সন্ন্যতোপ-
করণামান্নভোজ্যং শ্রীবিষ্ণুদৈবতং যথাসম্ভবগোত্রনাম্নে ব্রাহ্মণয়াহং
দদে ।

পরে ভোজ্যোৎসর্গের দক্ষিণাস্ত করিবে ।

ঘটোৎসর্গ।—এতে গন্ধপুষ্পে ওঁ সাচ্ছাদনসন্ন্যতোপকরণ-
যজ্ঞোপবীতাস্থিতযবযুক্ত-বারিপূর্ণকুম্ভায় নমঃ (ব্যজন মালায়াদি

থাকিলে তত্তদ্রবোর উল্লেখ করিবে) এতদধিপত্যে ওঁ
 শ্রাবিষণ্বে নমঃ । ওঁ এতৎসম্প্রদানায় ওঁ ব্রাহ্মণায় নমঃ ।
 অগ্নেত্যাদি—অমুকগোত্রঃ শ্রীঅমুকদেবশর্মা শ্রীবিষ্ণুপ্ৰীতিকামঃ
 ইমং সাচ্ছাদনঘ্নতোপকরণ-যজ্ঞোপবীতান্বিত-যবযুক্ত-বারিপূর্ণকুম্ভ-
 মর্চিতং শ্রীবিষ্ণুদৈবতং যথাসম্ভবগোত্রনাম্নে ব্রাহ্মণায়াহং দদে ।

অনন্তর ঘটে হস্ত রাখিয়া এই মন্ত্রটি পড়িবে । যথা—

ওঁ এব ধর্মঘটো দত্তো ব্রহ্মবিষ্ণুশিবাত্মকঃ ।

অশ্ব প্রদানাং সফলা মম সন্তু মনোরথাঃ ॥

ঘটে চন্দন দিয়া পড়িবে ;—

ওঁ ঘট ত্বং ধর্মরূপোহসি ব্রহ্মণা নির্মিতঃ পুরা ।

ত্বয়ি লিপ্তে সন্তু লিপ্তাশ্চন্দনৈঃ সর্বদেবতাঃ ॥

তারপর ঘটে একটু জল দিয়া এই মন্ত্র পাঠ করিবে ;—

ওঁ পানীয়ং প্রাণিনাং প্রাণাঃ পানীয়ং পাবনং মহৎ ।

পানীয়শ্চ প্রদানেন প্রীয়তাং মে জনর্দনঃ ॥

পরে কৃতাজলি হইয়া পড়িবে ;—

ওঁ যথা ত্বং শীতলো নিত্যং সম্পূর্ণো গন্ধবারিণা ।

তথা মামপি সন্তপ্তং শীতলং কুরু ধর্মরাট্ ॥

ইহার পর ঘটদানের দক্ষিণা করিবে । যন্ত্র যথা—

“অগ্নেত্যাদি—শ্রীবিষ্ণুপ্ৰীতিকামনয়া কৃতৈতৎ যথাবিধোপকরণান্বিতঘটদান-
 কর্মণঃ সাক্তার্থং দক্ষিণামিদং কাঞ্চনমূলাং শ্রীবিষ্ণুদৈবতং যথাসম্ভবগোত্রনাম্নে
 ব্রাহ্মণায়াহং দদে ।” অনন্তর ঘটদানের—অচ্ছিদ্রাবধারণ ও বৈশ্বশ্যোপশমন
 করিয়া কথা শ্রবণ করিবে ।

ব্রতকথা ।—যম উবাচ । জলদানশ্চ মাহাত্ম্যং যন্তয়া কথিতং
 পুরা । তদহং শ্রোতুমিচ্ছামি ত্বত্ত্বো ব্রহ্মবিদ্যাংবর ॥ শতানীক উবাচ ।
 আসীদ্ধিজ্ঞাধমঃ কশিচ্ ধর্মকর্মবিবর্জিতঃ । আগতস্তদগৃহে রাজন্ ব্রাহ্মণ-
 স্তৃষ্ণশ্বাসিতঃ ॥ জলং মে দেহি ভো বিপ্র প্রার্থ্যতে বিনয়ান্বিতঃ ॥ ব্রাহ্মণ
 উবাচ । অন্নং নাস্তি জলং নাস্তি যদগৃহে নাস্তি চাসনম্ । অগ্নত্র গচ্ছ

হুৰ্ব্বুদ্ধে জলং পিব যথেষ্পিতম্ ॥ তশ্চ পত্নী স্মৃশীলা চ সূত্রতা চ পতিব্রতা ।
 উবাচ স্বামিনং রাজন জলং দেহি দ্বিজাতয়ে ॥ কিমর্থং ধনসম্পত্তিঃ কিমর্থঞ্চ
 গৃহাদিকম্ ॥ স্বকীর্যোদরপূর্ণঞ্চ কুকুরস্তাপি বিত্ততে ॥ এবমুক্ত্বা তশ্চ পত্নী
 ব্রাহ্মণায় জলং দদৌ । তিথেরস্তাঃ প্রভাবেণ তদ্দিনে চাক্ষুয়া ভবেৎ ॥ বৈশাখশ্চ
 সিতে পক্ষে তৃতীয়া ষাক্ষুয়া স্মৃতা । কদাচিদায়ুষঃ শেষে যমদূতঃ সমাগতঃ ।
 হুত্বা পাশং গলে বধ্বা নীতো যমপুরং ততঃ ॥ বিপ্র উবাচ । জলং মে দেহি
 ধর্মজ্ঞ তুষুয়া পরিপীড়িতঃ । জলং দেহীতি শ্রুত্বা বৈ যমদূত উবাচ হ ॥ ন দত্তং
 বারি বিপ্রেভ্যঃ কথং বা প্রাপ্যতে জলম্ ॥ ইত্যুক্ত্বা যমদূতশ্চ যমাগ্রে চ
 শ্বেদয়ৎ ॥ যম উবাচ । ত্যজেনং দূত ধর্মজ্ঞ অশ্চ পুণ্যফলং শৃণু । বৈশাখে
 গুরুপক্ষশ্চ তৃতীয়ায়াং বিধানতঃ ॥ অশ্চ পত্নী সূধর্মজ্ঞো ব্রাহ্মণায় জলং দদৌ ॥
 তদানলভ্যপুণ্যেন নরকঞ্চ নিবর্ততে । অক্ষুয়াং তিথিমাশাশ্চ কিং কর্তব্যং বদ
 প্রভো ॥ যম উবাচ । স্নানং দানং তপো হোমঃ স্বাধ্যায়ঃ পিতৃ-তর্পণম্ । বিষ্ণু-
 পূজা চ বিধিবত্তদক্ষয়মুদাহৃতম্ ॥ ঙ্গঞ্চ জন্মান্তরং প্রাপ্য বিষ্ণুং সম্পূজ্য যত্নতঃ ।
 ভুক্ত্বা মনোরথান্ ভোগান্ বিষ্ণুলোকমবাप्সাসি ॥ বিপ্র উবাচ । যা চাক্ষুয়া
 তিথিঃ প্রোক্তা তত্র বিষ্ণুব্রতং শুভম্ । তদ্বিধানং মহারাজ বদস্ব ময়ি সূত্রত ॥
 যম উবাচ । বৈশাখশ্চ সিতে পক্ষে তৃতীয়ায়াং দ্বিজোত্তম । বিষ্ণুমভ্যর্চ্য বিধি-
 বদবৎসরাষ্ট্রৌ সমাচরেৎ ॥ সম্পূর্ণে চ ব্রতে তত্র প্রতিষ্ঠামাচরেত্ততঃ । এবমুক্ত্বা
 ধর্মরাজস্তত্রৈবাস্তরধীয়ত ॥ ততো জন্মান্তরং প্রাপ্য স বিপ্রো বৈষ্ণবোহভবৎ ।
 ধর্মজ্ঞশ্চ কৃতজ্ঞশ্চ বিবেকী দানতৎপরঃ ॥ জাতিস্মরা দয়াশীলা তশ্চ ভাৰ্য্যা চ
 সাভবৎ ॥ অক্ষুয়ায়াং ব্রতং কৃত্বা সপত্নীকো দিবং যযৌ । ব্রতশ্চাস্ত্র প্রভাবেণ
 বিষ্ণুবল্লভতামিয়াৎ ॥ এবং করোতি যা নারী নরো বাপি সূসংবতঃ । ইন্দ্র-
 লোকং সমাশাশ্চ বিষ্ণুলোকং স গচ্ছতি ॥

ইতি ভবিষ্যপুরাণে শতানীকযমসংবাদেহক্ষয়তৃতীয়া-ব্রতকথা সমাপ্তা ।

দক্ষিণান্ত—অগ্নেত্যাদি কৃতৈতদক্ষয়তৃতীয়াব্রতাস্তীভূত-
 সলক্ষ্মীকবাসুদেবপূজাকর্মণঃ প্রতিষ্ঠার্থং দক্ষিণামেতদ্রজতখণ্ড-
 মর্চিতং শ্রাবিষ্ণুদৈবতং যথাসম্ভবগোত্রনাম্নে ব্রাহ্মণায়াহং দদে ।

পরে অচ্ছিদ্রাবধারণ ও বৈষ্ণব্য সমাধান করিবে ।

ইতি অক্ষয়তৃতীয়াব্রত সমাপ্ত ।

রস্তাতৃতীয়া ব্রত ।

কুরুষ ভদ্রে যত্নেন রস্তাখ্যং ব্রতমুক্তমম্ ।

জ্যৈষ্ঠ-শুক্লতৃতীয়ায়াং স্নাত্ত্বা নিয়মতৎপর৷—ভবিষ্যে ।

ভবিষ্যপুরাণের এই বচনানুসারে জ্যৈষ্ঠমাসের শুক্লাতৃতীয়াতে স্নান করিয়া নিয়মতৎপর৷ হইয়া এই রস্তাতৃতীয়া-ব্রত করিতে হয় ।

প্রথমে স্বস্তিবাচনাদি করিয়া সংকল্প করিবে । যথা—বিষ্ণুর্নমোহু জ্যৈষ্ঠে শাসি শুক্রে পক্ষে তৃতীয়ায়াস্তিপৌ অমুকগোত্রা শ্রীঅমুকীদেবী সৌভাগ্যসম্ভতি-প্রাপ্তিকামা অছারভ্য সংবৎসরং যাবৎ প্রতিমাসীয় শুক্লতৃতীয়ায়াং গণপত্যাदि-নানাদেবতাপূজাপূর্বকং তত্ত্বহুপচারেণ তত্ত্বদেবতাপূজাপূর্বকঞ্চ রস্তাতৃতীয়া-ব্রতোপবাসকর্মাংসং করিষ্যে ।

অতঃপর “দেবো বো” মন্ত্রাদি পাঠপূর্বক গণেশাদিদেবতার পূজা করিবে, পূজা করণানন্তর তত্ত্বদ্রব্যাদি দ্বারা মূলদেবতাদিগকে পূজা করিবে । অনন্তর কথা শ্রবণান্তে দক্ষিণাদি করিবে ।

ব্রতকথা—ব্রহ্মোবাচ । রস্তাতৃতীয়াং বক্ষ্যে চ সৌভাগ্য-শ্রীসুতাদি-দাম্ ॥ মার্গশীর্ষে * সিতে পক্ষে তৃতীয়ায়ামুপোষিতঃ । গৌরীং যজ্ঞেদ্বিবপত্রৈঃ সর্বসৌভাগ্যাদায়িনীম্ ॥ কদনাদৌ গিরিসুতাং পোবে কুরুবকৈর্ষজ্ঞেং । কর্পূরাদঃ কুশরাদৌ মল্লিকাদস্তকাঠক্লং ॥ মাঘে শুভদ্রাং কল্লারৈরুর্তাশৌ মণ্ডকপ্রদঃ । পীতিময়ং দস্তকাঠং ফাল্গুনে গোমতীং যজ্ঞেং ॥ কুন্দৈঃ কৃষ্ণা দস্তকাঠং ক্ষীরশঃ শঙ্কুলীপ্রদঃ । বিশালাক্ষীং দমনকৈশ্চৈত্রে কাশারসপ্রদঃ ॥ দধিপ্রাশৌ দস্তকাঠং নাগরং শ্রীমুখীং যজ্ঞেং । বৈশাখে কর্ণিকারৈশ্চ অশোকাশৌ বরপ্রদঃ ॥ জ্যৈষ্ঠে নারায়ণীমর্জেচ্ছতপট্রৈশ্চ খণ্ডদঃ । লবঙ্গাশ্চ তজ্জাদ আঘাটে মাধবীং যজ্ঞেং ॥ তিলাশৌ বিষ্ণপট্রৈশ্চ ক্ষীরান্নবটকপ্রদঃ । ঔদুম্বরং দস্তকাঠং গর্গাখ্যং শ্রাবণে শ্রিয়ম্ ॥ দস্তকাঠং স্বর্ণশাকঃ ক্ষীরাদৌ হ্যন্তমাং যজ্ঞেং । পট্টমর্ষজ্ঞেং ভাদ্রপদে শৃঙ্গদাশৌ গুণাদিদঃ ॥ রাজপুলীক্ষাশ্চযুজ্জ জবাপুল্পৈশ্চ জীবকৈঃ । প্রাশয়েন্নিশি নৈবেদ্যং কুশরৈঃ কার্ত্তিকে যজ্ঞেং ॥

* পূর্বোক্ত ভবিষ্যপুরাণের বচনানুসারে জ্যৈষ্ঠমাসে রস্তাতৃতীয়া ব্রত করিতে হয় । কথার মর্দানুসারে অগ্রহায়ণ মাসে বৃথাইতেছে । আমরা কিন্তু স্থান বিশেষে উভয় মাসেই আনন্ত করিতে দেখিয়াছি । যেখানে যে মাসে আনন্ত করিবার রীতি আছে, তথায় তাহাই করিবে, ইহাতে কোন প্রত্যবায় নাই (উভয়ই পুরাণের মত) ।

জাতিপুষ্পৈঃ পদ্মজাঞ্চ পঞ্চগব্যশনো যজ্ঞেৎ । ঘৃত্তৌদনঞ্চ বর্ষান্তে সপত্নী-
কান্ দ্বিজান্ যজ্ঞেৎ । উমামহেশ্বরং স্বার্গং লবণে তু শুভ্রে স্থিতম্ ॥ বস্তুচ্ছত্র-
স্ববর্ণাশ্চৈ রাত্নৌ চ কৃতজাগরঃ । গীতবাত্মৈর্ষজ্ঞেৎ প্রাতর্গবাত্মং সর্বমাপ্নুয়াৎ ॥

ইতি ব্রহ্মবৈবর্তপুরাণে বিধিমুখবিনির্গতরত্তাতৃতীয়া-ব্রতকথা সমাপ্তা ।

হরিতালিকাব্রত ।

এই ব্রত শুদ্ধকালে ভাদ্রমাসের হস্তানক্ষত্রযুক্তা শুক্রা তৃতীয়াতে গ্রহণ
করিতে হয়। তৎপরে প্রতিবৎসরের ভাদ্রমাসের শুক্রা তৃতীয়াতে এই ব্রত
আচরণ করিবে, তাহাতে হস্তানক্ষত্রযুক্ত না হইলেও করিবে। তাহার
প্রমাণ,—

এবং বিধায় যানারী কুরুতে বৎসরং প্রতি ॥ ইতি পদ্মপুরাণম্ ।

প্রতিবৎসরে ব্রত করিবার বিধান হওয়াতে, হস্তানক্ষত্রযুক্ত না হইলেও
ব্রতচরণ করিবে ।

স্ত্রীগণ আজীবনকাল এই ব্রত করিবে, যদি ইহা না করিয়া ভাদ্র-শুক্রা-
তৃতীয়াতে ভোজন করে, তবে সে সপ্তজন্ম বক্ষ্যা ও পুনঃ পুনঃ জন্ম-জন্মান্তরে
বিধবা হয়। তাহার প্রমাণ,—

নারী ভাদ্রতৃতীয়ায়ায়াহারং কুরুতে যদি ।

সপ্ত-জন্ম ভবেদক্ষ্যা বৈধব্যঞ্চ পুনঃ পুনঃ ॥ পদ্মপুরাণম্ ।

ব্রতের পূর্কদিন, অর্থাৎ দ্বিতীয়াতে সংযম, ব্রতের দিন উপবাস ও তৎপর
দিবস ব্রাহ্মণভোজন করাইয়া স্বয়ং পারণ করিবে ।

এই ব্রতের পূজা জগ্ন ভবানী-শঙ্করের মূর্ত্তি বালুকা দ্বারা গঠন করিবে। দানের
জগ্ন বংশ নিশ্চিত তিনটা পাত্র (ঝুড়ি বা চুবুড়ি ইত্যাদি) ঘৃত-ভর্জিত
পক্কান্নে পূর্ণ করিবে, অনন্তর উহাতে সাতটা ধাতু এবং একখানা বস্ত্র দিবে ।

পূজা-পদ্ধতি ।—স্বস্তিবাচনাদি করিয়া সঙ্কল্প করিবে ।

বিষ্ণুর্নমোহুত্ব ভাদ্রে মাসি শুক্রে পক্ষে হস্তানক্ষত্রোধি-
করণকতৃতীয়ায়াস্তির্থো অমুকগোত্রো শ্রীঅমুকীদেবী ভবানী-
শঙ্করপ্রীতিকামা গণেশাদিনানা দেবতাপূজাপূর্ককহরিতালিকা-
ব্রতমহং করিষ্যে ।

অনন্তর যথাবিধানে গণেশাদি দেবতাগণকে পূজা করিয়া, ধ্যান করতঃ বালুকানিশ্চিত মূর্তিতে ভবানী-শঙ্করের পূজা করিবে ।

আবাহন-মন্ত্র—এহেহি ভগবন্ দেব পার্বত্যা সহিতঃ প্রভো । বালুকাবিহিতে স্থিত্বা পূজাং গৃহ্ প্রসীদ মে ॥ শিবায়ৈ সর্বমঙ্গল্যৈ শিবরূপে নমো নমঃ । শিবে সর্বপ্রদে দেবি শিবরূপে নমোহস্ত তে ॥ শিবরূপে নমস্তভ্যং শিবায়ৈ সততং নমঃ । নমস্তে ব্রহ্মরূপিণ্যৈ জগদ্ধাত্ৰ্যৈ নমো নমঃ । সংসারভীতিবিচ্ছেদাজ্জাহি মাং সিংহবাহিনি ॥ যস্মিন্ গেহে ময়া দেবি অর্চিতাসি মহেশ্বরি । রাজ্যসৌভাগ্যদা তত্র প্রসন্না ভব পার্বতি ॥

অনন্তর অষ্টশক্তির পূজা করিবে । অষ্টশক্তি যথা—

প্রভা ময়া জয়া স্কন্দা বিগুদ্বা নন্দিনী তথা ।

সুপ্রভা বিজয়া চৈব শক্তয়োহষ্টৌ প্রকীর্তিতাঃ ॥

প্রভা, ময়া, জয়া, স্কন্দা, বিগুদ্বা, নন্দিনী, সুপ্রভা এবং বিজয়া এই অষ্টশক্তি ।

অনন্তর বংশ-পাত্র-পূর্ণ পকান্নাদি উৎসর্গ করিয়া, পুষ্পাঞ্জলিত্রয় প্রদান পূর্বক কথা শ্রবণানন্তর দক্ষিণাস্ত করিবে ।

ব্রতকথা।—কৈলাসশিখরে রম্যে গৌরী পৃচ্ছতি শঙ্করম্ । গুহাদ্ গুহতরং গুহং কথয়স্ব মহেশ্বর ॥ সর্কেবাং সারধর্ম্মঞ্চ স্বন্নয়াসং মহৎফলম্ । প্রসন্নো যদি মে নাথ তদা ক্রুহি মমাগ্রতঃ ॥ কেন বা ত্বং ময়া প্রাপ্তস্তপো-দানব্রতেন বা । অনাদিনিধনো দেব ভর্তৃহ্নেন জগৎপ্রভুঃ ॥ জীশ্বর উবাচ । শ্ৰু দেবি প্রবক্ষ্যামি তবাগ্রে ব্রতমুত্তমম্ । গুহঞ্চ গম সর্কস্বং কথয়ামি তব প্রিয়ে ॥ যথা উড়ুপতিশ্চন্দ্র উগ্রাণাং ভানুরুত্তমঃ । বর্ণানাঞ্চ যথা বিপ্রো দেবানাং বিষ্ণুরুত্তমঃ ॥ নদীনাঞ্চ যথা গঙ্গা পুরাণানাঞ্চ ভারতম্ । বেদানাঞ্চ যথা সাম ইন্দ্রিয়াণাং মনো যথা ॥ পুরাণং বেদসর্কস্বমাগমেন যথোদিতম্ । একাগ্রেণ শৃণুশ্বেদং যথা দৃষ্টং ব্রতং শুভম্ ॥ যন্ত্র পুণ্যপ্রভাবেণ ত্বং মাং প্রাপ্তবতী প্রিয়ে । তৎসর্কং কথয়িষ্যামি যথা দৃষ্টং পুরা ব্রতম্ ॥ ভাদ্রে মাসি সিতে পক্ষে তৃতীয়া হস্তসংযুতা । তস্যাহুষ্ঠানমাত্রেন সর্কপাণাং প্রমুচ্যতে ॥ শ্ৰু দেবি ত্বয়া পূর্বং

মাং যদ্যাস্বা কৃতং ব্রতম্ । তৎসৰ্বং কথয়িষ্যামি যথা দৃষ্টং হিমাচলে ॥
 পার্কত্বাচ । কথং কৃতং ময়া পূৰ্বং ব্রতানাং ব্রতমুক্তমম্ ॥ তৎসৰ্বং কথ্যতাং
 সত্যং মৎসমীপে মহেশ্বর । তৎসৰ্বং শ্রোতুমিচ্ছামি ত্বৎসকাশাং পুরা ব্রতম্ ॥
 ঈশ্বর উবাচ । অস্তি তত্র মহাদেবি হিমবান্নগ উত্তমঃ । নানাভূমিসমাকীর্ণো
 নানাক্রমলতাকুলঃ ॥ নানাপক্ষিসমায়ুক্তো নানামৃগবিচিক্রিতঃ । তত্র দেবাশ্চ
 গন্ধৰ্বাঃ সিদ্ধচারণ-গুহকাঃ ॥ হিমবাংশ্চ স্নসম্পন্নো গন্ধৰ্বৈর্গীততৎপটৈঃ । স্ফটিকৈঃ
 কাঞ্চনৈঃ শৃঙ্গৈর্নগিবৈদূৰ্য্যভূষিতৈঃ ॥ বিরাজমানৈঃ শিখরৈস্তথা বৃক্ষৈঃ সমস্থিতঃ ।
 স্তবর্ণবেদীরচিতো দিব্যধ্বজবিচিক্রিতঃ ॥ অপ্সরোগীতনৃত্যৈশ্চ শোভিতো যো
 নগেশ্বরঃ । তত্রোগ্রং পার্কতী বাল্য আচরন্তী মহত্তপঃ ॥ অকদ্বাদশসম্পূর্ণং
 ধূমপানমধোমুখী । সংবৎসরে চতুঃষষ্টি পৰুপর্ণাশনং ত্বয়া ॥ মাঘে মাসি জলে মগ্না
 বৈশাখে চান্নিসেবিনী । শ্রাবণে চ বহির্বাসা অন্নপানবিবর্জিতা ॥ দৃষ্ট্বা ত্বাং জনকস্তে
 বৈ চিন্তয়া হুঃখিতোহভবৎ । কশ্মৈ দেয়া চ মে কণ্ঠা ইতি চিন্তাপরোহভবৎ ॥
 যৌবনস্বাতিচার্কঙ্গী দেবস্তাপি চ দুর্লভা । মধ্যোষপি ময়া দেবি ব্রহ্মবিষ্ণুভবাদিশু ॥
 তশ্চৈবং চিন্তয়ানস্ত নারদো মুনিরাযযৌ । তত্রার্থ্যং বৈষ্ণবং পাশ্চ নারদায় দদৌ
 গিরিঃ ॥ নমস্কৃত্যাসনং দত্ত্বা কুশলাশ্বদত্তদা ॥ হিমবান্নুবাচ । কিমর্থমাগতো দেব
 উচ্যতাং মুনিসত্তম । মম ভাগ্যেন সঞ্জাতং তব চাগমনং মুনে ॥ নারদ উবাচ ।
 হিমবন্ শূণু মে কার্যং বিষ্ণুনা প্রেষিতোহহম্ । কন্যার্থং চাগতো হত্র তব পার্শ্বে
 হিমাচলে ॥ বিষ্ণুনা প্রার্থ্যতে কণ্ঠা তব যা বর্ততেহধুনা । বিষ্ণবে দীয়তাং কণ্ঠা
 চান্মাকং রোচতে বরঃ ॥ যোগ্যং যোগ্যায় দাতব্যং কণ্ঠারত্নমিদং ত্বয়া । বাসু-
 দেবসমো নাস্তি ব্রহ্মা শক্ৰো মহেশ্বরঃ । শ্রিয়ৈ কণ্ঠা প্রদাতব্য্য দীয়তাং যদি
 রোচতে ॥ হিমবান্নুবাচ । বাসুদেব-সমো নাস্তি কণ্ঠাং প্রার্থয়তে পুনঃ ।
 তদা ময়া প্রদাতব্য্য ত্বয়া চোক্তং বিশেষতঃ ॥ হিমাদ্রের্বচনং শ্রুত্বা বৈকুণ্ঠং
 নারদো যযৌ । পীতাশ্বরধরং দেবং শঙ্খচক্রগদাসম্বজম্ ॥ কৃতাজ্জলিপুটো
 ভূত্বা মুনীন্দ্রঃ প্রত্যভাষত । শূণু দেব মহৎ কার্যং বৈবাহিক-পরো ভব ॥
 হিমবানব্রবীদ্বাক্যং তৎসৰ্বং শ্রয়তাং মম । ইয়ং কণ্ঠা ময়া দেয়া দেবায় খলু
 বিষ্ণবে ॥ ইত্যুক্ত্বা বাসুদেবং তং তস্মাচ্চ নারদো বিভূম্ । তত্রৈব পার্কতী
 বাল্য আচরন্তী মহত্তপঃ ॥ হিমবৎপুরিতে স্বর্গে জ্ঞাপিতে চ বিচিক্রিতে । তদগ্রে
 পার্কতী বাল্য পিতুরঙ্কং সমাপ্রিতা ॥ অথ শ্রুত্বাপি তদ্বাক্যং পার্কতী হুঃখিতা-
 ভবৎ । হুঃখভারাতিসন্তপ্তাং সখী তাং পর্য্যপৃচ্ছত ॥ সখ্যবাচ । দেবি ত্বং
 হুঃখিতা কস্মাৎ সত্যং ক্রহি বরাননে । ভদ্রং পশ্যামি তে ভদ্রে করিষ্যেহং

ন সংশয়ঃ ॥ পার্কৃত্যুবাচ । ময়া যচ্চরিতং কার্যং তত্তাতেন বৃথা কৃতম্ । তন্মাদ্বেহ-
 পরিত্যাগং করিষ্যেহং ন সংশয়ঃ ॥ পার্কৃতীবচনং শ্রদ্ধা সখী বচনমব্রবীৎ ।
 পিতা যচ্চ ন জানাতি গমিষ্যামি চ ত্বনম্ ॥ ইত্যেবং সময়ং কৃদ্ধা গতা
 সখ্যা মহাবনম্ ॥ পিতা চাকারয়ামাস হিমবাংস্ত গৃহে গৃহে । কৈর্কী নীতা হি
 সা বালা দেবদানবকিন্নরৈঃ ॥ নারদাগ্রে কৃতং সত্যং কিং দাস্ত্রে গরুড়ধ্বজে ।
 ইত্যেবং চিন্তয়ামাস মুর্ছয়া পতিতো ভুবি । হাহা কৃদ্ধা ততো লোকাঃ
 প্রধাবন্তো গিরিং প্রতি । কিমর্থং পতিতস্তং হি কথয়স্ব মহাগিরে ॥ গিরিঃ
 সংপ্রাহ ছুঃখেন কণ্ঠা কেনাপি মে হতা । দৃষ্টা বা কালসর্পেণ সিংহ-
 ব্যাঘ্ৰেণ বা হতা ॥ ন জানে ক্ব গতা গৌরী ছুষ্টেন কেন বা হতা । সকম্পঃ
 শোকসম্প্রাপ্তো বাতেনৈব যথা তরুঃ ॥ ততো গিরিশ্চ তাং পুল্লীমেষ্টুং নির্জনং
 বনম্ । জগাম স বনং যোরং নির্জনং ভয়সঙ্কুলম্ ॥ ব্যাঘ্রসিংহজক্রুরমৃগ-
 পক্ষিগণাকুলম্ । স্বধ্ব তত্র সমাগম্য ন্যাদাস্তীরে স্তমধ্যমে ॥ উপবিষ্টা সখীসার্ক-
 মলাহারবিবর্জিতা । বালুকাভিঃ কৃতা মূষ্টিঃ পার্কৃত্যা সহিতস্ত মে । মাসি
 ভাদ্রপদে চৈব ভূতীয়া হস্তসংযুতা । তস্তাস্ত পূজনং কৃদ্ধা ফলপুষ্পৈঃ সচন্দনৈঃ ॥
 নৈবেদ্যং কল্পয়িত্বা তু নমস্কৃত্য মহেশ্বরম্ । বংশপাত্রত্রয়ং কৃদ্ধা পক্বান্নেন প্রপূরি-
 তম্ ॥ বস্ত্রেণ চ সমায়ুক্তং সপ্তধাত্তসমম্বিতম্ । একং বিপ্রায় দাতব্যং দক্ষিণাভিঃ
 সমম্বিতম্ ॥ তত্র গীতেন বাগেন রাজৌ জাগরণং কৃতম্ । তেন ব্রতপ্রভাবেণ
 চিত্তঞ্চ চলিতং মম । সংপ্রাপ্য দেবি তত্রৈব যত্র স্বং সখীভিঃ সহ । প্রসন্নোহস্মি
 ময়া প্রোক্তং বরং বরয় স্তত্রতে ॥ পার্কৃত্যুবাচ । যদি দেব প্রসন্নোহসি
 ভর্তা ভবতু মে হরঃ । তথৈত্যুক্ত্বা ময়া দেবি কৈলাসং পুনরাগতঃ ॥ ততঃ
 প্রভাতে সম্প্রাপ্তে নদীকূলং সমাগতা । পাররণঞ্চ কৃতং তত্র বভূতং বনগোচরং ॥
 তত্রৈব স্বং প্রস্তুপ্তাসি সখ্যা সার্কিং বরাননে । হিমবানপি তং দেশমাজগাম
 ঘনং বনম্ ॥ অগ্নত্রৈব চতুর্দিকু পানভোজনবর্জিতম্ । দৃষ্টা তত্র নদীতীরে
 প্রস্তুপ্তং কণ্ঠকাত্রয়ম্ ॥ তাসাং সমীপমাগত্য রোদনং কৃতবান্ গিরিঃ ।
 সিংহবাহাদিসংযুক্তং কিমর্থং বনবাসিনীঃ পার্কৃত্যুবাচ । শৃণু তাত ময়া
 জাতং মাং দাস্ত্যাবীশ্বরায় চ । তদগ্ৰথা কৃতং তাত তেনাহং বনমাগতা ॥
 তথৈত্যুক্ত্বা হিমবতা নীতা সা চ গৃহং প্রতি । ততো দস্তা স্বমস্মাকং
 যথা বৈবাহিকো বিধিঃ ॥ তেন ব্রতপ্রভাবেণ সৌভাগ্যং সাধিতং স্বয়া ।
 তবানৌ ব্রতরাজস্ত কণ্ঠাপি ন নিবেদিতঃ । তেন তু ব্রতরাজস্ত বিধিরেষ
 প্রচোদিতঃ । আলিঙ্গির্হরিতা যস্মান্তস্মাং সা হরিতালিকা ॥ পার্কৃত্যুবাচ ।

নামেদং কথিতং দেব বিধিং ক্রুহি মম প্রভো। কিং পুণ্যং কিং ফলং
 তস্ত কেন বা ক্রিয়তে ব্রতম্ ॥ ঈশ্বর উবাচ। শৃণু দেবি প্রবন্ধেন যদি
 সৌভাগ্যমিচ্ছসি। তোরণাদি প্রকর্তব্যং কদলীস্তম্ভমণ্ডিতম্ ॥ আচ্ছাণ্ড পট্ট-
 বন্ধৈশ্চ নানাবর্ণৈর্কিচিচিত্রিতম্। চন্দনেন স্নগন্ধেন লেপয়েদিহমগুপম্ ॥ পুষ্প-
 মালা প্রদাতব্যা নানাপুষ্পৈর্বিনির্মিতা। শঙ্খভেরীমৃদঙ্গাংশ্চ বাদয়েদ্বহভিনরৈঃ ॥
 নানামঙ্গলগীতঞ্চ কর্তব্যং মম সন্নিনি। স্থাপয়েদ্বালুকপিণ্ডং পার্কত্যা সহিতস্ত
 মে ॥ পূজয়েদ্বহভিঃ পুষ্পৈঃ স্নগন্ধৈশ্চ তথোত্তমৈঃ। ধূপদীপাদিকং কুর্যাদারা-
 ত্রিকং তথৈব চ ॥ ততস্ত স্মৃতপকারণং নৈবেদ্যং তত্র দাপয়েৎ। ফলানি বীজজাতানি
 প্রদাতব্যানি যত্নতঃ ॥ পূগীফলং সত্যমূলং কর্পূরেণ চ সংযুতম্। গাজু [আজি]
 ফলং লবঙ্গাদি গন্ধকৈব প্রদাপয়েৎ ॥ সর্কং তত্র প্রক্ষিপ্যাথ মন্ত্ৰেণানেন পূজয়েৎ।
 শিবায়ৈ সর্কমঙ্গল্যৈ শিবরূপে নমো নমঃ ॥ শিবৈ সর্কপ্রদে দেবি শিবরূপে
 নমোহস্ত তে। শিবরূপে নমস্তভাং শিবায়ৈ সততং নমঃ ॥ নমস্তে ব্রহ্মরূপিণ্য
 জগদ্ধাত্র্যে নমো নমঃ। সংসারভীতিবিচ্ছেদাজ্রাহি মাং সিংহবাহিনি ॥ যস্মিন্
 গেহে ময়া দেবি আর্চিতাসি মহেশ্বরি। রাজ্যসৌভাগ্যদা তত্র প্রসন্ন ভব
 পার্কতি ॥ মন্ত্ৰেণানেন ভো দেবি পূজয়েস্তাং ময়া সহ। কথাং শ্রুত্বা বিধানেন
 স্থাপ্যং সর্কং নিবেদয়েৎ ॥ বংশপাত্রয়ং কৃত্বা স্মৃতপকারণপূরিতম্। দক্ষিণাং
 বস্ত্রসহিতামাচার্য্যায় প্রদাপয়েৎ ॥ ব্রাহ্মণায় চ দাতব্যং বস্ত্রধেহুহিরণ্যকম্।
 অশ্বেভ্যো দাপয়েদ্ দানং নানালঙ্কারকং তথা ॥ কথাং শ্রুত্বা পুনর্দেবি সর্ক-
 পাটৈঃ প্রমুচ্যতে। সপ্তজন্ম ভবেদ্রাজ্যমবৈধব্যং পুনঃ পুনঃ ॥ সকুল্যায় চ
 দাতব্যং ফলপুষ্পাদিদীপকম্। কৃত্বা জাগরণং সম্যগ্ দত্ত্বা দানানি ভূরিশঃ ॥
 কৃত্বা ব্রতেশ্বরং দেবি সর্কপাটৈঃ প্রমুচ্যতে। সৌভাগ্যং লভতে পুণ্যং দারিদ্র্যঞ্চ
 বিনশ্চতি। নারী ভাদ্রতৃতীয়ায়ামাহারং কুরুতে যদি। সপ্তজন্ম ভবেদ্বক্ষ্যা
 বৈধব্যঞ্চ পুনঃ পুনঃ। দারিদ্র্যং পুত্রশোকঞ্চ কর্কশা দুঃখভাগিনী। বসতে
 নরকে ঘোরে নোপবাসং করোতি যা ॥ কাঞ্চনে রাজতে তাস্মৈ তথা মুগ্ধয়-
 ভাজনে। দ্রব্যং দত্ত্বাৎ পুরো দেব্যাঃ পশ্চাৎ কুর্য্যচ্চ পারণম্ ॥ এবম্বিধং
 যা কুরুতে চ নারী ত্রয়া সমানা রমতে চ ভক্ত্যা। ভুক্ত্বা চ ভোগান্ বিবিধ-
 নভীষ্টান্ সাযুজ্যমুক্তিং লভতে সুখানি ॥ অশ্বমেধসহস্রস্ত বাজপেয়শতস্ত চ।
 কথাস্রবণমাত্রৈণ তুল্যং ফলমবাপুয়াৎ ॥ এতস্তে কথিতং দেবি যুবতীব্রতমুত্তমম্।
 কোটিযজ্ঞকৃতং পুণ্যমস্তানুষ্ঠানমাত্রতঃ ॥

ইতি পদ্মপুরাণে হরিতালিকাব্রতকথা সমাপ্তা।

অথ চতুর্থী ।

একাদশ্চষ্টমী যষ্ঠী অমাবস্তা চতুর্থিকা ।

উপোষ্যাঃ পরসংযুক্তাঃ পরাঃ পূর্বেণ সংযুতাঃ ॥ অগ্নিপুৰাণম্ ।

একাদশী, অষ্টমী, যষ্ঠী, অমাবস্তা ও চতুর্থী প্রভৃতি তিথিসকল উপবাস-বিধিতে পরতিথিসংযুক্তাই গ্রাহ্য, এতদ্ভিন্ন তিথি পূর্বসংযুক্তা গ্রাহ্য। অতএব চতুর্থী পঞ্চমীসংযুক্তাই গ্রাহ্য, কেবল ব্রহ্মবৈবর্তপুরাণাস্তগত গণেশব্রতে তৃতীয়াসংযুক্তা চতুর্থী গ্রাহ্য।

উমাচতুর্থী ব্রত ।

জ্যৈষ্ঠ-শুক্র-চতুর্থ্যাস্ত জাতা পূর্বমুয়া সতী ।

তস্মাৎ সা তত্র সংপূজ্যা স্ত্রীভিঃ সৌভাগ্যদারিনী ॥

জ্যৈষ্ঠমাসের শুক্র চতুর্থীতে উমাসতীর জন্ম হয়। সেই হেতু স্ত্রীগণকর্তৃক সৌভাগ্যবন্ধির নিমিত্ত ঐ দিনে উমাসতী পূজনীয়।

পূজাবিধি—স্বস্তিবাচনাদি করিয়া সঙ্কল্প করিবে। যথা,—

অন্তেত্যাদি—অমুকগোত্রা স্ত্রীঅমুকী দেবী সৌভাগ্য-বুদ্ধিকামা গণপত্যাদিনানাদেবতাপূজাপূর্বকং উমাসতীপূজা-তদুপবাসকস্মাহং করিয়ে ।

অতঃপর “সঙ্কল্পিতার্থস্ত” “দেবো বো” প্রভৃতি মন্ত্র পাঠ করিয়া, সামান্ত্যার্থ্য, আসনশুদ্ধি ও ভূতশুদ্ধ্যাদি করতঃ গণেশাদি দেবতাগণের পূজাপূর্বক উমাদেবীকে ধ্যান করিয়া যথাশক্তি উপচারে পূজা জপ ও প্রণাম করিবে।

নষ্টচন্দ্র ।

পঞ্চাননগতে ভানৌ পঞ্চয়োরুভয়োরপি ।

চতুর্থ্যামুদিতশ্চন্দ্রো নেক্ষিতব্যঃ কদাচন ॥

ভাদ্রমাসের শুক্র ও কৃষ্ণ উভয় পক্ষেরই চতুর্থীর চন্দ্র নষ্টচন্দ্র বলিয়া খ্যাত। তাহা কখনই দর্শন করিবে না। দৈবাৎ দর্শন করিলে পূর্ব কিংবা উত্তরাস্ত হইয়া এই মন্ত্রপাঠপূর্বক শঙ্খস্থ জলপান করিলে দোষ নষ্ট হয়। মন্ত্র যথা,—

সিংহঃ প্রসেনমবধীৎ সিংহো জাম্বুবতা হতঃ ।

স্বকুমারক মা রোদীস্তুব ছেষ স্যামস্তুকঃ ॥

মানচতুর্থী ব্রত ।

আশ্বিনে গুরুপক্ষস্য যা তিথিঃ স্যাচ্চতুর্থিকা ।

মানদাত্রী তিথিঃ সা চ পুত্রিণী তদব্রতেন চ ॥ ভবিষ্যোত্তর খণ্ডে ।

আশ্বিন মাসের গুরুপক্ষীয় চতুর্থী মানদাত্রী । নারীগণ ঐ তিথিতে মানচতুর্থী ব্রত করিলে, মান প্রাপ্ত ও বহুপুত্রিণী হইবেন । শুদ্ধকালে ঐ তিথিতে এই ব্রত গ্রহণ করিয়া, চারি বৎসর আচরণপূর্বক প্রতিষ্ঠা করিবে ।

দুইটী অচ্ছিন্ন মানপত্র * লইয়া একপত্রে হরপার্বতীর রজতকাঞ্চনময়ী মূর্তি স্থাপন করিয়া পূজা করিবে । অপরটাতে পূজাস্তে ব্রতকারিণী হবিষ্যান্ন ভোজন করিবেন । প্রতিষ্ঠার সময় স্বর্ণের মানপত্রে হরপার্বতীর পূজা † করিতে হয় ।

পূজাপদ্ধতি ।—পূর্বদিনে নিরামিষ একবার মাত্র ভোজন করিয়া, পরদিনে (চতুর্থীতে) স্নানাদি নিত্যক্রিয়া সমাপনপূর্বক গুরু, গণেশ, নবগ্রহ, শিবাঙ্গ-পঞ্চদেবতা, ইন্দ্রাদিদশদিকৃপাল, নারায়ণ প্রভৃতি দেবতাগণকে এক একটী পুষ্প প্রদান করিয়া, স্বস্তিবাচন পূর্বক সঙ্কল্প করিবে ।—

বিষ্ণুর্নমোহৃৎ আশ্বিনে মাসি শুক্রে পক্ষে চতুর্থ্যান্তিথৌ
অমুকগোত্রা ত্রীঅমুকী দেবী পুত্রপৌত্রাগ্নবচ্ছিন্ন-সন্ততিমহৈশ্বর্যা-
প্রাপ্তিপূর্বকমানপ্রাপ্তিকামা অদ্বারভ্য চতুর্বর্ষং যাবৎ প্রতি-
বর্ষীয়াশ্বিনমাসীয়ে-শুক্ৰচতুর্থ্যাং গণপত্যাদিনানাংদেবতাপূজাপূর্বক-
গৌরী-শঙ্কর-পূজা-কথাশ্রবণভোজ্যেৎসর্গাদিরূপঞ্চ মানচতুর্থী-ব্রত-
মহং করিষ্যে ।

অতঃপর সঙ্কল্পসূক্ত পাঠ, আসনগুহি, জলগুহি ও ভূতগুহাদি করিয়া গণেশাদি দেবতাগণকে পূজাপূর্বক গৌরীপূজা করিবে ।

ধ্যান—ওঁ গৌরীং রত্ননিবন্ধনুপুররণং-পাদাম্বুজামিষ্টদাং

কাঞ্চী-রত্নছকুলহারনিনদাং নীলাং ত্রিনেত্রৌশ্চন্দ্রল্যাম্ ।

শূলাগুপ্ত-সহস্রমণ্ডিতভুজামুদ্ভুতসুস্তনী-

মাবন্ধামৃতরশ্মিরত্নমুকুটাং বন্দে মহেশপ্রিয়াম্ ॥

* মান, মানক, মানকচু প্রভৃতি ইহার নাম । বাংলাদেশে বিস্তর জন্মে । এতদেশে ইহার মূল একটা উৎকৃষ্ট উন্নয়নী । † স্বর্ণে দেবীমূর্তি ও রৌপ্যে দেবমূর্তি নির্মাণ করিতে হয় ।

এই ধ্যান করতঃ নিজমস্তকে পুষ্পদানানন্তর, মানসপূজা ও অর্ঘ্যাদিস্থাপন করিয়া, পুনর্ধ্যান করতঃ ষথাশক্তি উপচারে গৌরীদেবীর পূজা করিবে । অনন্তর শিবের ধ্যান করিয়া পূজা করতঃ আবরণদেবতার পূজাপূর্বক কথা শ্রবণ করিবে ।

ব্রত-কথা ।—যুধিষ্ঠির উবাচ । ব্রতেন কেন ভগবন্ মাননীয়া ভবি-
শ্যতি । পুত্রিণী চ ভবেনারী কেন বারোগ্যমাপ্নুয়াৎ ॥ শ্রীকৃষ্ণ উবাচ ।
আশ্বিনে শুক্লপক্ষশ্রু যা তিথিঃ স্মাচ্চতুর্থিকা । মানদাত্রী তিথিঃ সা চ পুত্রিণী
তদব্রতেন চ ॥ যুধিষ্ঠির উবাচ । পুরা কেন ব্রতং চীর্ণং মর্ত্যে কেন প্রকাশিতম্ ।
পূজনং কশ্চ দেবস্য বিধানং বাপি কীদৃশম্ ॥ তৎসর্বং শ্রোতুমিচ্ছামি তন্মে
নিগদ সন্তম ॥ শ্রীকৃষ্ণ উবাচ । আসীৎ পুরা কৃতযুগে বশিষ্ঠো নাম বৈ দ্বিজঃ ।
তস্য পত্নী সমাখ্যাতা সুলীলা গুণশালিনী ॥ কদাচিদতিহর্ষণ মরীচেঃ সন্নিধিং
গতা । প্রণম্য চ ঋষিং প্রাহ মান-প্রাপ্তি-ব্রতার্থিনী ॥ ঋষিঃ সম্যগ্ ব্রতং
প্রাহ ষৎকর্তব্যং বিধানতঃ ॥ মরীচিকুবাচ । ইষে মাসি সিতে পক্ষে চতুর্থী
যা তিথিঃ শুভা । তস্যাত্ প্রপূজয়েদেবীং শঙ্করঞ্চ তথৈব চ ॥ যথোপপন্ন-
জাতেন দ্রব্যেণ শ্রদ্ধয়াস্থিতা । মানপত্রদয়ং নীত্বা নারী কুর্যাৎ ব্রতং মুদা ॥ এক-
পত্রে প্রযত্নেন পূজয়েদ্ধরপার্করীম্ । অপরে তু হবিষ্যান্নং ভুক্ত্বীত শ্রদ্ধয়াস্থিতা ॥
ব্রতান্তে পূজয়েদেবং স্বর্ণপত্রে বিশেষতঃ । ইহলোকে স্মৃৎ প্রাপ্য মানিনী
বহুপুত্রিণী । সা সর্বকুলমুদ্রত্য চান্তে বাতি শিবালয়ম্ ॥

ইতি ভবিষ্যোত্তরে মানচতুর্থীব্রত-কথা সমাপ্তা ।

অথ পঞ্চমী ।

সা চতুর্থীযুতা গ্রাহা ॥ পঞ্চমী চ প্রকর্তব্য চতুর্থীসহিতা বিভো ॥ স্বান্দে ।

যে পঞ্চমী চতুর্থী এবং চতুর্থীর চন্দ্রযুক্তা, তাহাই গ্রাহা ।

চতুর্থীসংযুতা কার্ধ্যা পঞ্চমী পরয়া ন তু ॥ হারীতঃ ।

পঞ্চমীর সমস্ত কার্ধ্য চতুর্থীযুক্তাতেই করিবে, পরযুক্তা গ্রাহা নহে ।

নাগপঞ্চমী ।

আষাঢ়ীপূর্ণিমা যা তু তৎপরং নাগপঞ্চমী ।

গৌণশ্রাবণকৃষ্ণা চ পঞ্চমী নাগপঞ্চমী ॥

ইয়ঞ্চ চতুর্থীযুতা গ্রাহা যুগ্মাং ।—উভয়দিনে পূর্বাঙ্কে মুহূর্ত্তান্যনপঞ্চমী-
লাভে পূর্কদিনে পূজা যুগ্মাং ।

আষাঢ়ী পূর্ণিমার পর যে পঞ্চমী, তাহাকে নাগপঞ্চমী কহে । শাস্ত্রকারেরা
গৌণশ্রাবণের কৃষ্ণা পঞ্চমীকে নাগপঞ্চমী বলিয়া নির্দেশ করিয়াছেন । ঐ
পঞ্চমী উভয়দিনে পূর্বাঙ্কে পূজার যোগ্য প্রশস্তকাল প্রাপ্ত হউক বা না হউক,
পূর্কদিনের চতুর্থীযুক্তা যে পঞ্চমী, তাহাতেই পূজাদি করিতে হইবে ।

স্বপ্তে জনার্দনে কৃষ্ণে পঞ্চম্যাং ভবনাস্তনে ।

পূজয়েন্মনসাদেবীং স্নুহীবিটপসংস্থিতাম্ ॥ দেবীপুরাণে ।

জনার্দন শয়ন করিলে তাহার পর কৃষ্ণ পক্ষের যে পঞ্চমী, সেই নাগ-
পঞ্চমী । ঐ পঞ্চমীতে গৃহাস্তনে (উঠানে) সীজবৃক্ষ স্থাপন করিয়া, তাহাতে
মনসাদেবীর পূজা করিতে হয় । ইহাতে অষ্টনাগেরও পূজা কর্তব্য । ভাদ্র-
মাসের কৃষ্ণা পঞ্চমী পর্যন্ত পূজা করা উচিত, ইহাতে সর্পভয় থাকে না ।

মনসাপূজা-বিধি ।

গৃহাস্তনে বেদিকোপরি সীজবৃক্ষ স্থাপন করিয়া, নিত্যক্রিয়া সমাপনান্তে
স্বস্তিবাচনপূর্কক “সূর্য্যঃ সোমঃ” মন্ত্র পাঠ করিয়া সঙ্কল্প করিবে । যথা—

বিস্কুরোম্ তৎসদগ্ৰ অমুকৈ মাসি কৃষ্ণে পক্ষে পঞ্চম্যা-
স্তিথৌ অমুকগোত্রঃ শ্রীঅমুকদেবশর্ম্মা সর্পভয়াভাবকামো গণ-
পত্যাদিনানাদেবতাপূজাপূর্ককমনসাদেবীপূজামহং করিয়ে ।

“সঙ্কল্পিতার্থস্ত সিদ্ধিরস্ত” এবং “দেবো বো” ইত্যাদি মন্ত্র পাঠ করিয়া
সামান্ভার্য্য ও আসনশুক্ল্যাদি করিয়া গণেশাদি দেবতাদিগকে পূজাপূর্কক
অঙ্কনাস করণাস করতঃ মনসাদেবীর ধ্যান করিবে । যথা—

ওঁ দেবীমম্বামহীনাং শশধরবদনাং চারুকাস্তিং বদান্ভ্যাং

হংসারুঢ়ামুদারামরুণিতবসনাং নর্কবদাং সর্কবদৈব ।

স্মেরাস্ভ্যাং মণ্ডিতাস্ত্রীং কনকমণিগঠৈর্নাগরাজৈরনৈকৈ-

র্কবন্দেহং সার্ষ্টনাগামুরুকুচযুগলাং ভোগিনীং কামরুপাম্ ॥

নিজ মস্তকে ধ্যানের পুষ্প প্রদানপূর্কক মানসোপচারে পূজা করিয়া অর্ঘ্য
স্থাপনান্তর পীঠপূজা করিবে ।—পুনরায় ধ্যান করিয়া কৃতাজ্জলি হইয়া আবাহন
করিবে ।

আবাহন মন্ত্র ।—আস্তিকশ্চ মুনেশ্বাতর্জ্জগদানন্দকারিণি ।
এছেহি মনসাদেবি নাগমাতর্নমোহস্ত তে ॥ আগচ্ছ বরদে
দেবি সর্বকল্যাণকারিণি । স্মুহীশাখাং সমারুহ তিষ্ঠ পূজাং
করোম্যহম্ ॥ ভগবতি মনসাদেবি ইহাগচ্ছ ইহাগচ্ছ ইহ
তিষ্ঠ ইহ তিষ্ঠ, ইহ সন্নিহিতা ভব অত্রোধিষ্ঠানং কুরু, মম পূজাং
গৃহাণ ।

এতৎ পাঠ্যং “ওঁ মনসাদেবৈ নমঃ”—এই ক্রমে ষথাশক্তি উপচারে পূজা
করিয়া ছুঙ্কের দ্বারা স্মুহীযুক্ষে মনসাদেবীকে স্নান করাইবে ।

স্নান-মন্ত্র ।—ওঁ ত্রৈলোক্যপূজিতাং দেবীং নাগাভরণভূষিতাম্ ।
স্নাপয়ামি মহাভাগাং পুত্রায়ুর্ধনবৃদ্ধয়ে ॥

পুনর্ব্বার চন্দনমিশ্রিত জলদ্বারা স্নান করাইবে ।

স্নান-মন্ত্র ।—ওঁ গন্ধচন্দনমিশ্রেণ তোয়েন নাগমাতরম্ ।
স্নাপয়ামি মহাভাগাং সর্বসম্পত্তিহেতবে ॥

অতঃপর মাল্য, সিন্দুর ও মিষ্টান্নাদি নিবেদন করিয়া অষ্টনাগদিগকে
পাঠাদি দ্বারা পূজা করিবে ।

অষ্টনাগ ।—অনন্তো বাসুকিঃ পদ্মো মহপদ্মশ্চ তক্ষকঃ ।
কুলীরঃ কর্কটঃ শঙ্খো হৃষ্যনাগাঃ প্রকীর্তিতাঃ ॥

অতঃপর মনসাদেবীকে পুষ্পাঞ্জলি প্রদানপূর্ব্বক প্রণাম করিবে ।

প্রণাম-মন্ত্র ।—ওঁ অযোনিসম্ভবে মাতর্মহেশ্বরস্বতে শুভে ।
পদ্মালয়ে নমস্তভ্যং রক্ষ মাং বৃজিনার্ণবাৎ । আস্তিকশ্চ মুনে-
মাতা ভগিনী বাসুকেশ্বথা । জরৎকারুমুনেঃ পত্নী মনসাদেবি
নমোহস্ত তে ॥

অনন্তর দক্ষিণাস্ত করিয়া সংহারমুদ্রা দ্বারা “মনসাদেবি ক্মম্ব” এইরূপে
বিসর্জন করিবে ।

বাহার পিতা মাতা কি পূর্ব্বপুরুষগণের বে কেহ সর্পদংশনে মরিয়াছেন,
এই দিনে তাঁহাদের সর্পদংশনবিমুক্তিপূর্ব্বক স্বর্গগমনের নিমিত্ত নাগপূজা

করিতে হয়। পূজাদি সমস্তই পূর্ববৎ। কেবল সঙ্কল্পে একটু বিশেষ আছে,—
যথা—

অগ্নেত্যাদি—অমুকশ্চ সর্পদংশনদোষবিমুক্তিপূর্বক-স্বর্গগমন-
কামো নাগানাং পূজনমহং করিষ্যে ।

অনন্তর সঙ্কল্পসূক্তাদি পাঠানন্তর উল্লিখিত অষ্টনাগগণের যথাশক্তি উপচার
দ্বারা পূজা করিবে। নাগগণকে দুই নিবেদন করিয়া দিতে হয়। ইহা নাগ-
পূজার একটা বিশেষ উপচার।

মনসাস্তোত্র ।—শ্রীনারায়ণ উবাচ। শ্রয়তাং মনসাখ্যানং যৎশ্রুতং
ধর্মবন্ধুতঃ। কথ্য সা চ ভগবতী কথ্যপশু চ মানসী ॥ তেনেয়ং মনসাদেবী
মনসা যা চ দীব্যতি। মনসা ধ্যায়তে যা বা পরমাত্মানমীশ্বরম্ ॥ তেন সা
মনসা দেবী যোগেন তেন দীব্যতি। আত্মারামা চ সা দেবী বৈষ্ণবী সিদ্ধ-
যোগিনী ॥ ত্রিযুগঞ্চ তপস্তুপ্ত্বা কৃষ্ণশ্চ পরমাত্মনঃ। জরৎকারুশরীরঞ্চ দুষ্টা যৎ
ক্ষীণমীশ্বরঃ ॥ গোপীপতির্নাম চক্রে জরৎকারুরিতি প্রভুঃ। বাঙ্কিতঞ্চ দদৌ
তস্মৈ রূপয়া চ রূপানিধিঃ ॥ পূজাঞ্চ কারয়ামাস চকার চ পুনঃ পুনঃ। স্বর্গে
চ নাগলোকে চ পৃথিব্যাং ব্রহ্মলোকতঃ ॥ ভৃশং জগৎসু গৌরী চ স্কন্দরী চ
মনোহরা। জগদগৌরীতি বিখ্যাতা তেন সা পূজিতা সতী ॥ শিবশিষ্যা চ সা
দেবী তেন শৈবীতি কীর্তিতা। বিষ্ণুভক্তাতীব শশ্বদ্বৈষ্ণবী তেন নারদ ॥
নাগানাং প্রাণরক্ষিত্রী যজ্ঞে জন্মেজয়শ্চ চ। নাগেশ্বরীতি বিখ্যাতা সা নাগ-
ভগিনীতি চ ॥ বিষ্ণু সংহর্ষু মীশা সা তেন বিবহরীতি চ। সিদ্ধং যোগং হরাৎ
প্রাপ্তা তেনাপি সিদ্ধযোগিনী ॥ অজ্ঞানজ্ঞানদাত্রীঞ্চ মৃতসঞ্জীবনীং পরাম্। মহা-
জ্ঞানযুতাং তাঞ্চ প্রবদন্তি মনীষিণঃ ॥ আস্তিকশ্চ মুনীজশ্চ মাতা সা চ
তপস্বিনী। আস্তিকমাতা বিখ্যাতা জগৎসু স্তুপ্রতিষ্ঠিতা ॥ প্রিয়া মুনের্জরৎ-
কারোমুনীন্দ্রশ্চ মহাত্মনঃ। যোগিনো বিশ্বপূজ্যশ্চ জরৎকারোঃ প্রিয়া ততঃ ॥
ঐ নমো মনসায়ৈ। জরৎকারুর্জগদগৌরী মনসা সিদ্ধযোগিনী। বৈষ্ণবী নাগ-
ভগিনী শৈবী নাগেশ্বরী তথা ॥ জরৎকারুপ্রিয়া দেবী খ্যাতা বিবহরীতি চ।
মহাজ্ঞানযুতা চৈব সা দেবী বিশ্বপূজিতা ॥ দ্বাদশৈতানি নামানি পূজাকালে চ
ষ: পঠেৎ। তস্ম নাগভয়ং নাস্তি তস্ম বংশোদ্ভবশ্চ চ ॥ নাগভীতে চ শয়নে
নাগগ্রস্তে চ মন্দিরে। নাগক্ষতে মহাহুর্গে নাগবেষ্টিতবিগ্রহে ॥ ইদং স্তোত্রং
পঠিতা তু মুচ্যতে নাত্র সংশয়ঃ। নিত্যং পঠেদ্বশন্তং দুষ্টা নাগবর্গঃ পলায়তে ॥

দশলক্ষজপেনৈব স্তোত্রসিদ্ধির্ভবেন্নৃণাম্ । স্তোত্রসিদ্ধির্ভবেদ্যন্ত স বিয়ং
ভোক্তুমীশ্বরঃ ॥ নাগৌঘভূষণং কৃত্বা স ভবেন্নাগবাহনঃ । নাগাসনো নাগতন্মো
মহাসিন্ধো ভবেন্নরঃ ॥

ইতি ব্রহ্মবৈবর্তপুরাণে প্রকৃতিখণ্ডে মনসাস্তোত্রম্ ।

ঋষিপঞ্চমী ব্রত ।

শুদ্ধকালে ভাদ্রশুক্লা পঞ্চমীতে এই ব্রত আরম্ভ করিয়া প্রতি বৎসরের
ভাদ্রশুক্লাপঞ্চমীতে ব্রত করিয়া সপ্তমবর্ষে প্রতিষ্ঠা করিতে হয় । চতুর্থীর দিন
সংযম করিয়া তৎপরদিবস ব্রতচরণপূর্বক শাকাহার করিবে ।—

পূজাবিধি ।—প্রথমে স্বস্তিবাচন করিয়া সঙ্কল্প করিবে ।—

বিষ্ণুর্নমঃ তৎসদগু ভাদ্রে মাসি শুক্রে পক্ষে পঞ্চম্যাস্তির্থো
অমুকগোত্রা শ্রীঅমুকীদেবী রজস্বলা-স্পর্শনদোষোপশমনকামা
অদ্বারভ্য সপ্তবর্ষপর্য্যন্তং প্রতিবর্ষীয়ভাদ্রেশুক্লপঞ্চম্যাং গণেশাদি
নানািদেবতাসহিতসপ্তর্ষি-পূজাপূর্বকং ভবিষ্যপুরাণোল্লকথাশ্রবণরূপ
ঋষিপঞ্চমীব্রতমহং করিয়ে ।

অনন্তর সঙ্কল্পের সূক্তাদি পাঠ করিয়া আসনগুদ্ধি, ভূতগুদ্ধি, অঙ্গশাস-
করশাসাদি করিয়া, গণেশ, শিবাদি পঞ্চদেবতা, আদিত্যাদি নবগ্রহ, ইন্দ্রাদি-
দশদিক্‌পাল প্রভৃতি দেবতাগণের পূজা করিয়া সপ্তর্ষিগণের পূজা করিবে ।
যথা—কশ্যপায়, অত্রয়ে, ভরদ্বাজায়, বিশ্বামিত্রায়, গৌতমায়, জমদগ্নয়ে,
বশিষ্ঠায় । প্রত্যেকের যথাশক্তি উপচারে পূজা করিয়া বিষ্ণু ও লক্ষ্মীদেবীকে
পূজা করিবে । অনন্তর ভোজ্য উৎসর্গ করিয়া কথা শ্রবণ করিবে । কথাস্তে
দক্ষিণাস্ত ও অচ্ছিদ্রাবধারণ করিবে ।

ব্রতকথা ।—শ্রীকৃষ্ণ উবাচ । শৃণু রাজন্ প্রবক্ষ্যামি পঞ্চমীং ঋষি-
সংজ্ঞিকাম্ । কথয়িষ্যামি যং কৃত্বা নারী পাপাং প্রমুচ্যতে ॥ যুধিষ্ঠির উবাচ ।
কীদৃশী পঞ্চমী কৃষ্ণ কথং বৈ ঋষিসংজ্ঞিকা । পাতকান্মুচ্যতে কস্মিন্নারী
বহুকুলোদ্ভব ॥ পাপানি চ বহুত্তত্র বিগুপ্তে কিল কেশব । কুপয়া ঋষি-
পঞ্চম্যাং কস্মাং পাপাং প্রমুচ্যতে ॥ শ্রীকৃষ্ণ উবাচ । অজ্ঞানাজ জ্ঞানতো

বাপি ষা স্ত্রী ভূয়াদ্রজস্বলা । উপস্পৃশতি ভাণ্ডানি গৃহকৰ্ম্মণি সংস্থিতা ।
 প্রাপ্নোতি সা মহৎপাপং মৃতে চ নরকং ব্রজেৎ ॥ শূণ্ণ তৎকারণং যস্মাৎ
 বর্জ্যা নারী রজস্বলা । প্রোৎসার্যা দূরতঃ সাপি চাতুর্কর্গেণ ভারত ॥ ব্রহ্ম-
 হত্যাং পুরা শক্রো বৃত্রং হত্বা মহাস্তরম্ । তথা বৈ রাজশাৰ্দূল ব্রীড়িতো
 বৃত্রহত্যায়া ॥ ব্রহ্মাণং সমুপাগচ্ছদান্ননঃ শুদ্ধিকারণাৎ । শুদ্ধিঞ্চ প্রার্থয়ামাস
 তদা শক্রঃ পিতামহাৎ ॥ ততো দেবৈঃ সহ ব্রহ্মা ক্ষণং ধ্যাত্বা চকার বৈ ।
 শুদ্ধিং শক্রস্ত রাজেন্দ্র প্রহৃষ্টেনাস্তরাশ্বনা ॥ বিভজ্য ব্রহ্মহত্যাঞ্চ চতুর্দ্বা চ
 চতুর্দ্ব্যং । প্রক্ষিপ্য চ মহারাজ চতুঃস্থানেষু বৈ তদা ॥ বহ্নৌ তু প্রথমা
 জ্বালা নদীষু পর্কতেষু চ । তথা রাজন্ শিলামৃৎসু উষরে চৈব পার্ধিব ॥ ততো
 রজস্বলা নারী প্রোৎসার্যা চ প্রযত্নতঃ । ব্রহ্মণঃ শাসনাৎ পার্থ চাতুর্কর্গেণ্চ
 ভারত ॥ প্রথমেহহনি চাণ্ডালী দ্বিতীয়ে ব্রহ্মঘাতিনী । তৃতীয়ে রজকী
 প্রোক্তা চতুর্থেহহনি শুধ্যতি ॥ অজ্ঞানাজ্ জ্ঞানতো বাপি জাতং সংসর্গ-
 পাতকম্ । তস্ত পাপস্ত নাশার্থং কার্যেয়ং ঋষিপঞ্চমী ॥ সর্বপাপপ্রশমনী
 সর্বোপদ্রবনাশিনী । ব্রহ্মক্ষত্রিয়বিট্শ্রীভিত্তং কার্যং প্রযত্নতঃ ॥

শ্রীকৃষ্ণ উবাচ । অথাশ্রুদপি রাজেন্দ্র প্রবক্ষ্যামি কথাস্তরম্ । পুরা কৃতযুগে
 রাজা বিদর্ভায়াং বভূব হ ॥ সেনাজিহ্নাম রাজর্ষিশ্চাতুর্কর্গাশ্চ পালকঃ । তস্ত
 দেশে বসেদ্বিপ্রো বেদবেদাঙ্গপারগঃ ॥ স্মিত্রো নাম রাজেন্দ্র সর্বভূতহিতে
 রতঃ । ঋষিবৃত্তিঃ সদা স্বীয়কুটুম্বং পালয়েদসৌ ॥ তস্ত ভার্যা চ সাধ্বী চ
 পতিবাক্য-পরায়ণা । জয়শ্রীনামতঃ খ্যাতা বহুভূত্যসুহৃজ্জনা ॥ সুচরিত্রাখলা
 ভূত্যান্ সর্ববর্ণানপোষয়ৎ । জয়শ্রীরপি রাজেন্দ্র প্রাবৃট্কালে স্মমধ্যমা ॥
 ক্ষেত্রাদিনিরতাভীব ব্যাকুলীকৃতমানসা । একদা চাত্মনঃ প্রাপ্তমৃতুকালং
 ব্যলোকয়ৎ ॥ রজস্বলাপি সা রাজন্ গৃহকৰ্ম্ম চকার হ । ভাণ্ডাদীন্ স্পৃশতে পার্থ
 ঋতুপ্রাপ্তে তু ভামিনী ॥ কালেন বহ্না পার্থ পঞ্চমং সমুপাগত । তদ্বর্তী
 চৈব বিপ্রোহসৌ কালধৰ্ম্মমুপেয়িবান্ ॥ এবং তৌ দম্পতী রাজন্ স্বকৰ্ম্মবশগৌ
 তথা । ভার্যা তু তস্ত বিপ্রস্ত ঋতুসম্পর্কদোষতঃ ॥ শুনীঘোনিম্নুপ্রাপ্তা
 স্মিত্রোহপি নরেশ্বর । তস্তাঃ সম্পর্কদোষণে বলীবর্দৌ বভূব হ ॥ স্মিত্রস্ত
 স্ততোহপ্যাসীদ্ গুরুশুশ্রবণে রতঃ । স্মমতির্নাম ধর্ম্মাত্মা দেবতাতিথিপূজকঃ ॥
 তস্ত তৌ পিতরৌ পার্থ ঋতুসম্পর্কদোষতঃ । তির্ষ্যাগ্ যোনিম্নুপ্রাপ্তৌ কিঞ্চিৎ-
 পুণ্যপ্রভাবতঃ ॥ উভৌ জাতিস্বরৌ রাজন্ বভূবতুররিন্দম । স্ততশ্চৈব গৃহে
 মাতা জয়শ্রীঃ শুনকী তদা ॥ আসীদ্রাজংস্তদা নিত্যং শ্রবন্তী পূর্বপাতকম্ ।

স স্মিত্রোহপি তাতশ্চ স্মতেস্ত নরেখর ॥ নিত্যং লাঙ্গলকর্ষী চ বলীবর্দো
 বভূব হ । ক্ষয়েহহনি চ সংপ্রাপ্তে স্মতিঃ স্মৃত্তঃ শুচিঃ ॥ ভার্য্যাং চন্দ্রাবতী-
 নাম্নীমুবাচ শ্রদ্ধয়াস্মিতঃ । অথ শ্রাদ্ধদিনং পিত্রোঃ কর্তব্যং চারুহাসিনি ॥
 ভোক্তব্যং ব্রাহ্মণৈর্ভীকৃ পাকশুদ্ধিবিধীয়তাম্ । তথা চ পাকশুদ্ধির্বে কৃত্তা স্বভর্তৃ-
 শাসনাং ॥ মুক্তং পায়সভাণ্ডে চ সর্পেণ গরলং বিভো । দৃষ্ট্বা ব্রহ্মবধাষ্টীত
 শুনী ভাণ্ডং সমস্পৃশং ॥ দ্বিজভার্য্যা চ তদৃষ্ট্বা উন্মুকেনাজঘান চ । পাক-
 শুদ্ধিশ্চ রাজেন্দ্রে ব্রাহ্মণী চ পুনঃ কৃত্তা ॥ ততো ভুক্তেষু বিপ্রেষু আয়াতেষু
 নরাধিপ । উচ্ছিষ্টং ন প্রদত্তং হি শুনীস্পর্শশ্চ দোষতঃ ॥ চন্দ্রাবত্যা নিপুণয়া
 নিক্ষিপ্তং ধরণীতলে । দ্বারস্থিতা যা চ শুনী উপবাসস্তদাকরোং ॥ ততো
 নিশি প্রবৃত্তায়াং সা শুনী ক্ষুভ্রযাঘিতা । বলীবর্দমুপাগত্য ভর্তারমিদমব্রবীৎ ॥
 বভুক্ষিতাত্ত্ব নাধাহং ন দত্তং ভোজনং মম । উচ্ছিষ্টং পূরিতং দ্বারি ক্ষুধা
 মাং পীড্যতে ধ্রুবম্ ॥ ততঃ প্রাহ স চানড্বান্ ভদ্রে পাপং ত্বয়া কৃত্তম্ । কিং
 করোমি ন শক্ণোমি ভারবাহিত্বমাগতঃ ॥ শ্রীকৃষ্ণ উবাচ । তয়োঃ সংবদতো-
 রেবং মাতাপিত্রোর্নরাধিপ । শুশ্রাব স্মতির্বাচ্যং শুশ্রাশ্চ নিশি ভাষিতম্ ॥
 ততো রজত্যাং তৎকালে তেন দত্তং স্নভোজনম্ । স্বমাতরং বিদিত্বা তু দত্তবান্
 স্মতিস্তদা ॥ ততোহসৌ হৃৎখিতঃ পুত্রো জ্ঞাত্বাবস্থাং তদা তয়োঃ । মাতা-
 পিত্রোস্ত্ব রাজেন্দ্রে ততোহসৌ প্রস্থিতো বনম্ ॥ জ্ঞাতুমিচ্ছন্ পূর্বকৃত্তং মাতা-
 পিত্রোশ্চ ভারত । তত্র গত্বা জ্ঞানবৃদ্ধানৃষীন্ পরমধার্মিকান্ । প্রশিপত্যাব্রবী-
 দ্বাক্যং হিতক্লেব তদা তয়োঃ ॥ স্মতিরুবাচ । কেন কস্মবিপাকেন পিতরৌ
 মে তপোধনাঃ । ইমামবস্থাং সংপ্রাপ্তৌ মোক্ষ্যেতে চ ততঃ কথম্ ॥ ঋষয়-
 উচুঃ ॥ তব মাতা পুরা বিপ্র স্বগৃহে বালভাবতঃ । ঋতুপ্রাপ্তং বিদিত্বা তু
 সম্পর্কমকরোস্তদা ॥ তেন কস্মবিপাকেন শুনীঘোনিমুপাগতা । পিতা
 সম্পর্কদোষণে বলীবর্দো বভূব হ ॥ ত্বং তয়োর্মুক্তিকামার্থং কুরুষ ঋষি-
 পঞ্চমীম্ । ভার্য্যায়া সহ বিপ্রেন্দ্রে ঋষীন্ সংপূজ্য যত্নতঃ । এতদ্ ব্রতে কৃত্তে
 বিপ্র ঋষিপঞ্চমীসংজ্ঞিতে । মোক্ষ্যেতে পিতরৌ পাপাং পূর্বজন্মসমুদ্ভবাং ॥
 স্মতিরুবাচ । কেনোপায়েন কর্তব্যং কিং দানং কস্ত পূজনম্ ॥ ঋষয় উচুঃ ।
 নত্বাদৌ চ স্নসংস্নাত্বা ঋষীন্ সংপূজয়েদধ্রুবম্ । তাত্রপাত্রেষু সংস্থাপ্য
 শুভ্রবস্ত্রসমধিতান্ ॥ বোড়শৈরুপচারৈশ্চ ঋষীন্ সংপূজ্য যত্নতঃ ॥ শাকা-
 হারশ্চ কর্তব্যো নীবারৈঃ শ্রামাকৈস্তথা ॥ প্রাপ্তে ভাদ্রপদে মাসি শুক্ল-
 পক্ষে তু পঞ্চমী । ঋতুসম্পর্কদোষান্ত্ মুঢ়াতে নাত্র সংশয়ঃ ॥ শ্রীকৃষ্ণ উবাচ ।

एतच्छ्रद्धा च सूमतिः पुनरप्याह तान्धीन् । केन चादौ पुरा चीर्णं व्रतमेत-
 न्मुनीश्वराः ॥ प्राशुष्य कालमेतश्च व्रतश्राश्रु सुभक्तितः । विधानं कौदृशकाश्रु
 तं सर्वं क्रतु सतमाः ॥ ऋषयः उचुः । शृणु विप्र यथार्थं त्वं पुरावृत्तं कथा-
 स्तुरम् । श्वेताश्रु च संवादं व्रकाणां सह सूव्रत ॥ श्वेताश्रु उवाच । श्रुतानि
 देवदेवेश व्रतानि विविधानि च । साम्प्रतं मे समाचक्षु सर्वपापप्रणाशनम् ॥
 व्रकोवाच । शृणु राजन् प्रवक्ष्यामि व्रतानां व्रतमुत्तमम् । ऋषिपञ्चमीति
 ख्याता सर्वपापप्रणाशिनी ॥ येन चीर्णेन राजेन्द्र नरकं नैव पशति ।
 अत्रैवोदाहरस्तीममितिहासं पुरातनम् ॥ वैदेहोहोभूद्विजश्रेष्ठ उतको नाम
 नामतः । तश्च भार्या सुशीलापि पतिव्रतपरायणा ॥ तस्याः स्वापत्य-
 युक्तायाः पुत्रोहपि श्रुतभूषणः । अधीतवान् साङ्गवेदान् धर्मशास्त्राणि सर्वशः ॥
 समाने च कुले तेन सूता चापि विवाहिता । विवाहितैव सा देवी वैधव्यां
 प्राप्य सत्वरम् । सतीश्वं पालयन्ती सा हास्ते निजपितृगृहे । तस्मिन्
 हृदये च संग्रह्ये पुत्रं संस्थाप्य वेष्मनि । गङ्गातीरे वनं प्राप्य तत्र
 तस्यै तया सह ॥ स तत्राध्यापयामास शिष्यान् वेदान् द्विजोत्तम । सूता च
 कुरुते तत्र पितृश्रवणं परम् ॥ पितृश्रवणं कृत्वा परिश्रान्ता कदाचन ।
 निशीथे किल संग्रह्ये कृमिराशिरजायत ॥ तथाविधास्तु तां दृष्ट्वा विवक्षां
 प्रसूतेरि स्थिताम् । शिष्या निवेदयामासुस्तस्मात्त्रे करुणाश्रिताः ॥ न जानीमो
 वयं किञ्चिद्देवी साध्वी तथाविधा । कृमिराशिमयी जाता मात्रा च प्रति-
 दृष्टते ॥ तद्वज्रपातसदृशं श्रद्धा शिष्यैरुदीरितम् । सन्तुष्टमानसा शीघ्रं तं-
 समीपमुपागता ॥ सतीं तथाविधां दृष्ट्वा विललाप सुदुःखिता । मूर्च्छिता ताप-
 मासाश्रु सूतां प्राप्य च मायया ॥ क्रमेण प्राशुचैतश्चां तामुत्थाप्य सुमृज्य च ।
 तामालिङ्ग्य च बाह्व्यां निवेद्य तां पितुरस्तिकम् ॥ स्वामिनमवदं साध्वी
 केन हृष्टेन कर्मणा । निशीथे संग्रह्ये ज्ञायते कृमिसङ्कुला ॥ एतच्छ्रद्धा
 ततो वाक्यं मुनिर्ष्यानपरायणः । ज्ञात्वा निवेदयामास तस्याः प्राग् जन्मचेष्टि-
 तम् ॥ ऋषिरुवाच । प्रागियं सप्तमेहतीते जन्मनि ब्राह्मणी हतुः । नोऽसमार
 च भाषेत्तुः सङ्गातापि रजश्चला ॥ तत्रास्तुपापभावेन जायते कृमिवद्वपुः ।
 रजश्चलापि पापेन युक्तं भवति चानये ॥ तथानया सतीसङ्गाद्व्रतं दृष्ट्वा
 समापितुम् । दृष्ट्वा व्रतप्रभावेण जाता द्विजकुले मम ॥ अवमानाच्च तत्राश्रु
 कृमिराशिव्रमागता । एतन्ते कथितं सर्वं कारणं कञ्चकारुतम् ॥ सुशीलो-
 वाच । दर्शननापि वशाश्रु विप्राणां धार्मिके कुले । जन्म युष्मद्विधानां

जायते ब्रह्मवर्चसम् । अवज्जरा प्रजायन्ते विग्रहे कृमिराशयः ॥ ऋषिक्रवाच ।
 सूशौले शुं त्वसम्यग् व्रतानां व्रतमूढमम् । वेन चीर्णेन सहसा तन्नां
 पापां प्रमुच्यते ॥ सूशीलोवाच । महाशर्च्यकरं नाम तद्व्रतं कथयस्व मे ॥
 ऋषिक्रवाच । दुःखत्रयावघातश्च जायते नात्र संशयः । कुलानि च विवर्द्धन्ते
 सम्पदश्च निरापदः । नभश्चे गुक्लपक्षे तु यदा भवति पङ्कमी । नृणादिषु तदा
 स्नानं कृत्वा निरतमानसा ॥ विधाय नित्यकर्मणि ऋषीन् श्रद्धा प्रपूजयेत् ॥ स्नाप-
 येद् विधिवद्भक्त्या पङ्कामृतरसैः शुभैः ॥ समाधाय शुभैर्वस्त्रैः सोपवीतैर्धवा-
 विधि । चन्दनागुरुकपर्पू रैर्विलिप्य च स्वर्गाङ्गिभिः ॥ पूजयेद्विधिः पूष्पैर्गङ्ग-
 धुपादिदीपकैः । ततो निवेदयेदन्नमर्ष्यां दत्त्वा शुभैः फलैः ॥ कश्चापोहद्वि-
 र्भरद्वाजो विश्वामित्रोऽथ गौतमः । जमदग्निर्वशिष्ठश्च सप्तैते ऋषयः स्मृताः ॥
 मया सम्पादितं भक्त्या गृहस्वर्ष्यास्तु सप्त वै । ब्राह्मणान् पूजयेत् सम्यग् ब्रह्मलक्षण-
 नादिभिः ॥ दद्यात् संपूज्या गां तेषां पर्याङ्कं सुरवे बृधः । परिधाय सपत्नीक-
 माचार्यां तं स्वशक्तिः ॥ कृत्वा पूर्वर्षीन् सप्त सौवर्गान् राजतांस्तथा । पल-
 मात्रान् मासमात्रप्रमाणांस्तान् स्वशक्तिः ॥ भर्तृतः प्राप्य चानुज्जामगथा दोष-
 भागं भवेत् । विधवा तु प्रकुर्वीत दोषनाशाय चाश्विनः ॥ श्रोतव्यमिदमाथ्यानं
 शाकाहारं प्रकल्पयेत् । स्वातव्यं ब्रह्मचर्येण हृदि ध्यानपरायणः ॥ अनेन
 विधिना सम्यक् सप्त वर्षाणि चाचरेत् । व्रतादौ व्रतमध्ये वा व्रतान्तेषु च
 भामिनि । उदवापनं कर्तव्यं श्रयतां कथयामि ते । उदवापनं विना
 शौले नैव पूर्णं भवेत् फलम् ॥ तन्नां सर्वप्रयत्नेन कुर्याद्दवापनं शुभम् ।
 मासि भाद्रपदे गुक्लचतुर्थ्यामेकभक्षणम् ॥ उपोषणं पङ्कम्यां विधिवत् कर्तु-
 मर्हसि । गृहीत्वा नियमं सर्वं दक्षधावनपूर्वकम् । ऋषयश्च प्रकर्तव्याः सौवर्ग-
 राजतास्तथा । मण्डलं सर्वतोभद्रं देवतापूजनं तथा ॥ अत्रणं स्नापयेत् कुम्भं
 नूतनं स्नमनोहरम् । बन्धयुग्मेन संच्छन्नं गङ्गातैस्त्रयं प्रपूजयेत् ॥ कङ्कामाक-
 मावाश्च ब्रीहिसोपधुममुद्गकाः । यवाश्चैव प्रदातव्या व्रतकर्म्मणि शोभनाः ॥ सप्त-
 धान्यं तिलैः सार्द्धं ब्राह्मणेभ्यः प्रदापयेत् । पायसाज्यातिलैर्गुक्तं शतपत्रैः
 समन्वितम् ॥ सहस्रोमेति मन्त्रेण होमं कुर्यात् प्रयत्नतः । अष्टोत्तरशतं हवा
 गां दद्यात् द्विजातये ॥ आचार्यब्रह्मर्षिगुप्त्या ब्रह्मलक्षणदक्षिणाः । अङ्गुरीयं
 राजेश्च विंशत्यर्थं न कारयेत् ॥ अत्र यज् जायते पुण्यां तच्छृणु समाहितः ।
 सर्वतीर्थेषु यं पुण्यां सर्वतीर्थेषु यं फलम् ॥ सर्वदानेषु यो धर्मस्तदन्त
 व्रतकारणात् । कुरुते वा व्रतं नारी सा सम्यक् सुखमाप्नुयात् ॥ क्लृप्तावर्णसंयुक्ता

পুত্রপৌত্রাদিসংযুতা । ব্রতশ্রাশ্র প্রভাবেণ জাতিং স্মরতি পূর্বিকাম্ ॥ ইতি
 শ্রদ্ধা ব্রতং চক্রে কশ্যকায়ৈ ফলং দদৌ । তৎফলশ্র চ সামর্থ্যাৎ তৎক্ষণাৎ স্বর্গ-
 মাপ সা ॥ এবং ক্রুতে ব্রতে বিপ্রে ঋষিপঞ্চমীসংজ্ঞিতে । মোক্ষ্যেতে পিতরৌ
 পাপাং পূর্বজন্মসমর্জিতাং ॥ ব্রতশ্র ঋষিপঞ্চম্যাঃ পুণ্যেন দ্বিজসত্তম । ঋতু-
 সম্পর্কজং পাপং ক্ষয়ং যাতি ন সংশয়ঃ ॥ ইতি শ্রদ্ধা তু স্মরতিস্তৎসর্বং ঋষি-
 ভাষিতম্ । গৃহে গত্বা ব্রতক্ষক্রে সভাৰ্য্যঃ শ্রদ্ধয়াষিতঃ ॥ কৃত্বা সর্বং যথোক্তঞ্চ
 মাতাপিত্রোঃ ফলং দদৌ । ব্রতপুণ্যপ্রভাবেণ পিতরৌ তৌ কুবোনিতঃ ॥
 মুক্তৌ ভূপতিশাৰ্দূল বিমানবরযাষিতৌ । দিব্যাশ্বরধরৌ ভূত্বা গচ্ছন্তৌ ব্রহ্মণঃ
 পদম্ ॥ স্তূয়মানৌ স্মরণগণৈর্ব্রতশ্রাশ্র প্রভাবতঃ ॥ এতন্তে কথিতং রাজন্
 ব্রতানাং ব্রতমুত্তমম্ । হ্রমপ্যেতদব্রতং কৃত্বা সাহুজঃ সঙ্গরে বিপ্ন ॥ জিত্বা
 দুৰ্যোধনাদীংশ্চ রাজ্যাং প্রাপ্সাসি নিশ্চিতম্ । দ্রৌপত্যা সহ ধর্শ্মাঅন্ সুখী ভব
 মহামতে ॥ যে পঠন্তীদমাখ্যানং শৃণ্বন্তি শ্রদ্ধয়াষিতাঃ ॥ কীর্তয়ন্তি চ যে নিত্যাং
 তে মুক্তা নাত্র সংশয়ঃ ॥

ইতি ভবিষ্যোত্তরে শ্রীকৃষ্ণযুধিষ্ঠিরসংবাদে ঋষিপঞ্চমী ব্রতকথা সমাপ্তা ।

শ্রীপঞ্চমী-ব্রত ।

পঞ্চম্যাং পূজয়েন্নস্মীং পুষ্পধূপান্নবারিভিঃ । মশ্শাধারং লেখনীঞ্চ পূজয়েন্ন
 লিখেত্ততঃ ॥ মাঘে মাসি সিতে পক্ষে পঞ্চমী যা শ্রিয়ঃ প্রিয়া । তশ্রাং পূর্বাহ্ন-
 এবেহ কার্য্যঃ সারস্বতোৎসবঃ ॥ সংবৎসরপ্রদীপে ।

এই দুই বচনানুসারে মাঘমাসের শুক্লা পঞ্চমীতে লক্ষ্মী সরস্বতী মশ্শাধার
 লেখনী পূজা করিয়া, সারস্বতোৎসব করিতে হয় ।

সরস্বতী-পূজা ।

স্বস্তিবাচনপূর্বক “সূর্য্যঃ সোমো” এই মন্ত্র পাঠ করতঃ সঙ্কল্প করিবে ।
 যথা,—

বিষ্ণুরোম্ তৎসদগ্ন মাঘে মাসি শুক্রে পক্ষে পঞ্চম্যাস্তিথৌ
 অমুকগোত্রঃ শ্রীঅমুকদেবশর্মা সরস্বতী-প্রীতিকামো গণপত্যাদি-
 নানাদেবতাপূজাপূর্বক-সরস্বতী-লক্ষ্মী-মশ্শাধার-লেখনীপূজা-কর্শ্মাহং
 করিষ্যে ।

পরে কৃতাজ্জলি হইয়া,—“ওঁ সঙ্কলিতার্থস্ত সিদ্ধিরস্তু”—এবং “ওঁ দেবো বো”—ইত্যাদি মন্ত্র পাঠ করিবে। তৎপরে সামান্ত্যার্থ্য, আসনশুদ্ধি, ভূতশুদ্ধি, করজ্ঞাস, অঙ্গজ্ঞাসাদি করিয়া, গণেশ, শিবাদিপঞ্চদেবতা, আদিত্যাদি-নবগ্রহ, ইন্দ্রাদিশদিকৃপাল প্রভৃতি দেবতাগণকে পাণ্ড অর্ঘ্যাদি দ্বারা পূজা করিবে।

মূর্ত্তিমতী প্রতিমা হইলে, এই সময়ে ঘটস্থাপনপূর্ব্বক চক্ষুর্দান * ও প্রাণপ্রতিষ্ঠাদি করিয়া লইতে হয়। যথা—একটি বিঘ্নপত্রে কিঞ্চিং কজ্জল (কাজল) লইয়া, অশ্রু আর একটি বিঘ্নপত্রের বৃন্ত (বোঁটা) দ্বারা ঐ কাজল দেবীর চক্ষুর মণিতে মূলমন্ত্র উচ্চারণপূর্ব্বক প্রদান করণানন্তর, কয়েকগাছি দুর্কা ও কিঞ্চিং আতপতগুল একত্র লইয়া, দেবী-হৃদয়ে হস্তদ্বারা উহা সংস্থাপন করিয়া, এই মন্ত্র পাঠ করিবে।

ওঁ আং হ্রীং ক্রোং যং রং লং বং শং যং সং হৌং হংসঃ
সরস্বত্যাঃ প্রাণাঃ ইহ প্রাণাঃ। ওঁ আং হ্রীং ক্রোং যং রং লং
বং শং যং সং হৌং হংসঃ সরস্বত্যাঃ জীব ইহ স্থিতঃ। ওঁ আং
হ্রীং ক্রোং যং রং লং বং শং যং সং হৌং হংসঃ সরস্বত্যাঃ
সর্বেন্দ্রিয়াণি ইহ স্থিতানি। ওঁ আং হ্রীং ক্রোং যং রং লং
বং শং যং সং হৌং হংসঃ সরস্বত্যা বাঙ্মনশ্চক্ষুস্বকৃ-শ্রোত্র-
জ্ঞাণপ্রাণা ইহাগত্য স্ত্বং চিরং তিষ্ঠন্তু স্বাহা।

অতঃপর অম্পর্শিত ভাবে দেবীর গণ্ডবয়ের নিকট হস্ত রাখিয়া এই মন্ত্র পাঠ করিবে।

ওঁ মনোজু তিজুঁষতামাজ্যস্ত বৃহস্পতির্যজ্ঞমিমং তনোতু।
অরিষ্ঠং যজ্ঞং সমিমং দধাতু বিশ্বে-দেবাস ইহ মাদয়ন্তামোম্
প্রতিষ্ঠ। অশ্বে প্রাণাঃ প্রতিষ্ঠন্তু অশ্বে প্রাণাঃ ক্ষরন্তু চ। অশ্বে
দেবত্বসম্ব্যায়ৈ স্বাহা।

এইরূপে প্রাণপ্রতিষ্ঠা করিতে হয়। অশ্রু কোন দেবতার প্রাণপ্রতিষ্ঠা

* ত্রিনয়নবিশিষ্ট দেবতাবীগণের প্রথমে উর্দ্ধস্থিত নয়নে কজ্জল দিয়া চক্ষুর্দান করিবে।
ত্রিনয়ন হইলে প্রথমে দক্ষিণে, পরে বামে।

করিতে হইলেও সমস্ত এই প্রকার । কেবল দেবতার নামের স্থলে যে দেবতার প্রাণপ্রতিষ্ঠা করা হইবে, তন্মাত্র করিতে হয় ; আর পুংলিঙ্গ স্ত্রীলিঙ্গভেদে শব্দরূপ স্বতন্ত্র হয় ।

অনন্তর অঙ্গশাসাদি করিয়া, দেবীর ধ্যান করতঃ নিজ মস্তকে পুষ্পপ্রদান, মানসপূজা, বিশেষার্থ্যস্থাপন, পুনর্ধ্যান ইত্যাদি পূর্ব পূর্ব পূজাক্রমানুসারে করিবে এবং পরে আবাহনাদি করিয়া ঘোড়শোপচারে পূজা করিবে । যদি প্রতিমার অভাব হয়, তবে শালগ্রামশিলায় অথবা ঘটে চক্ষুদ্দান ও প্রাণপ্রতিষ্ঠা না করিয়া পূজা করিবে ।

সরস্বতীর ধ্যান ।—ওঁ তরুণশকলমিন্দোর্বিভ্রতী শুভ্রকান্তিঃ

কুচভর-নমিতাসী সন্নিবন্ধা সিতাজ্জে ।

নিজ-করকমলোত্তল্লৈখনীপুস্তকশ্রীঃ

সকলবিভবসিদ্ধৈ পাশু বাগ্‌দেবতা নঃ ।

অনন্তর লক্ষ্মী, নারায়ণ, লেখনী ও মস্তাধার প্রভৃতির পূজাস্তে দেবীকে পুষ্পাঞ্জলি প্রদান করিবে । মন্ত্র যথা,—

ওঁ সরস্বতৈ নমো নিত্যং ভদ্রকালৈ নমো নমঃ ।

বেদবেদাঙ্গবেদান্তবিদ্যাস্থানেভ্য এব চ স্বাহা ॥

এষ সচন্দনপুষ্পবিল্বপত্রাঞ্জলিঃ ওঁ সরস্বতৈ নমঃ ।

অতঃপর কৃতাজলি হইয়া প্রার্থনা মন্ত্র পাঠ করিবে । যথা,—

ওঁ যথা ন দেবো ভগবান্ ব্রহ্মা লোকপিতামহঃ । হ্রাং
পরিত্যজ্য সন্তিষ্ঠেৎ তথা ভব বরপ্রদা ॥ ওঁ বেদাঃ শাস্ত্রাণি
সর্বাণি নৃত্যগীতাদিকঞ্চ যৎ । ন বিহীনং ছয়া দেবি তথা মে
সস্ত সিদ্ধয়ঃ ॥ ওঁ লক্ষ্মীশ্নেধা ধরা তুষ্টির্গৌরী পুষ্টিঃ প্রভা ধৃতিঃ ।
এতাভিঃ পাহি তনুভিরক্ষাভিস্মাং সরস্বতি ॥

অনন্তর প্রণাম করিবে । প্রণাম মন্ত্র যথা,—

ওঁ সরস্বতি মহাভাগে বিদ্যে কমললোচনে ।

বিশ্বরূপে বিশালাক্ষি বিদ্যাং দেহি সরস্বতি ॥

অনন্তর দক্ষিণাস্ত ও অচ্ছিদ্রাবধারণ করিবে । যদি প্রতিমা হয়, তবে এই

সময় বিসর্জন করিবে। যথা,—ঈশানকোণে ত্রিকোণ মণ্ডল করিয়া সংহার মুদ্রা দ্বারা দেবতাকে আপন হৃদয়ে সংস্থাপন করতঃ “সরস্বতি ক্ষমস্ব” এই মন্ত্র পাঠপূর্বক নির্মাণ্যপুষ্প হইতে একটা পুষ্প গ্রহণ করিয়া পূর্বাঙ্কিত মণ্ডলোপরি পুষ্পটী রাখিয়া—“এতৎ পাশ্চং ঔ নির্মাণ্যবাসিন্যৈ নমঃ” এই ক্রমে পাশ্চাদি উচ্ছিষ্ট নৈবেদ্য দ্বারা পূজা সমাপন করিবে। অনন্তর অচ্ছদ্রাবধারণ ও বৈষ্ণবসমাধান করিবে।

পঞ্চমী-ব্রত ।

শুদ্ধকালে মাঘমাসের পঞ্চমীতে নারীগণ এই ব্রত আরম্ভ করিয়া ষড়্‌বর্ষ পর্যন্ত আচরণ করতঃ প্রতিষ্ঠা করিবে।

এই ব্রতের পূর্বদিন সংযম করিয়া তৎপর দিবস ব্রতচরণ করিবে। প্রথম দুই বৎসর অলবণ, পরে দুই বৎসর হবিষ্যন্ন ভোজন, তৎপরে এক বৎসর ফলভোজন ও এক বৎসর উপবাস করিয়া প্রতিষ্ঠাচরণ করিবে। যথা—

পূজাবিধি ।—প্রথমে স্বস্তিবাচন করিয়া সঙ্কল্প করিবে। যথা—

অদ্বৈত্যাদি মাঘে মাসি শুক্রে পক্ষে পঞ্চম্যান্তিথাবারভ্য
ষড়্‌বর্ষ-পর্যন্তং অমুকগোত্রা শ্রীঅমুকীদেবী পুত্রপৌত্রাবৈধব্য-
বিপুল-ধনধান্যাदि-লাভপূর্বক-বিষ্ণুলোক-প্রাপ্তিকামা প্রতিমাসীয়-
শুক্লপঞ্চম্যাং গণপত্যাদিনানাদেবতা-পূজাপূর্বক-লক্ষ্মী-নারায়ণ-
পূজনকথাশ্রবণরূপপঞ্চমীব্রতমহং করিষ্যে ।

অনন্তর সঙ্কল্পের সূক্তাদি পাঠ, অঙ্গষ্ঠাস, করণ্যাস, ভূতশুদ্ধি প্রভৃতি করিয়া গণেশ, শিবাদিপঞ্চদেবতা, আদিত্যাদিনবগ্রহ, ইন্দ্রাদিদশদিক্‌পাল প্রভৃতি দেবতাগণকে পূজা করিবে। অনন্তর “ঔ ধ্যেয়ঃ সদা” ইত্যাদি নারায়ণের ধ্যান করিয়া পূজা করিবে।

লক্ষ্মীর ধ্যান ।—ওঁ লক্ষ্মীং গৌরবর্ণাং দ্বিভুজাং নবযৌবন-
সম্পন্নাং পদ্মহস্তাম্ । পদ্মনেত্রাং পদ্মোপরিসংস্থাং নানালঙ্কার-
ভূষিতাম্ভয়বরদাং হরিপ্রিয়াম্ ॥

প্রথমে ধ্যানের পুষ্প নিজ মস্তকে দিয়া মানসোপচারে পূজা করতঃ

বিশেষার্থ্য স্থাপনপূর্বক পূজার উপকরণে ও নিজ মন্তুকোপরি সেই জল কিঞ্চিৎ ছিটাইয়া দিয়া পুনরায় ধ্যান করিয়া আবাহন করিবে। মন্ত্র যথা—

ওঁ ভগবতি লক্ষ্মীদেবি ইহাগচ্ছ ইহাগচ্ছ, ইহ তিষ্ঠ ইহ তিষ্ঠ
ইহ সন্নিহিতা ভব মম পূজাং গৃহাণ ॥

“ওঁ মহালক্ষ্ম্যে বিদ্যহে কমলায়ৈ ধীমহি। তম্নো দেবী
প্রচোদয়াৎ ।”

এই মন্ত্রে শালগ্রামে দেবীকে স্নান করাইয়া যথাশক্তি উপচারে পূজা করতঃ তিনবার পুষ্পাঞ্জলি প্রদান করিয়া প্রণাম করিবে। অনন্তর ‘এতে গন্ধপুষ্পে ওঁ গণেশায় নমঃ’ এই ক্রমে কার্তিকেয়ায়, কুবেরায়, গুরবে, কেশবায়, অনন্তায়, মরুদ্ভ্যঃ, নদীভ্যঃ, নদেভ্যঃ, গৌর্যাদিমাতৃভ্যঃ, লবণাদিসমুদ্রেভ্যঃ, গঙ্গায়ৈ, ষমুনায়ৈ, হরয়ে, হরায়, বসুদেবায়, অষ্টবসুভ্যঃ, সর্কেভ্যো দেবেভ্যঃ, সর্কাভ্যো দেবীভ্যঃ। এই সকল আবরণ দেবতাকে যথাশক্তি উপচার দ্বারা পূজা করিবে। অনন্তর মূলমন্ত্র যথাশক্তি জপ করিয়া ‘গুহ্যতিগুহ্য’ মন্ত্রে জপ সমর্পণ করিয়া প্রণাম করিবে। মন্ত্র যথা,—

লক্ষ্মীস্বং সর্বদেবানাং যথা বসসি নিত্যশঃ। স্থিরা ভব
তথা দেবি মম জন্মনি জন্মনি ॥ সর্বভূতহিতার্থায় যথা নারায়ণে
স্থিতা। তথা ত্বং পাহি মাং দেবি সর্বলক্ষণসম্ভবে ॥ লক্ষ্মীস্বং
সর্বভূতানাং বরদাসি হরিপ্রিয়ে। যা গতিস্বংপ্রপন্নানাং সা মে
ভূয়াস্বদর্শনাৎ ॥

অনন্তর “নারদায় নমঃ” এই মন্ত্রে যথাশক্তি নারদের পূজা করিয়া ভোজ্যোৎসর্গ করিবে। যথা—

এতে গন্ধপুষ্পে যজ্ঞোপবীতাস্থিতসোপকরণামান্নভোজ্যায়
নমঃ। এতদধিপতয়ে শ্রীবিষ্ণবে নমঃ। এতৎসম্প্রদানায়
ব্রাহ্মণায় নমঃ। বিষ্ণুর্নমোহু মাঘে মাসি শুক্রে পক্ষে পঞ্চম্যা-
স্তির্থো অমুকগোত্রো শ্রীঅমুকী দেবী শ্রীবিষ্ণুশ্রীতিকামা ইদং
যজ্ঞোপবীতাস্থিতসোপকরণামান্নভোজ্যমর্চিতং শ্রীবিষ্ণুদেবতং
যথাসম্ভব-গোত্রনাম্নে ব্রাহ্মণায়াহং দদে।

অতঃপর কথা শ্রবণ করিবে।—

ব্রত-কথা।—লোমশস্ত মুনিশ্রেষ্ঠং বেদবেদাঙ্গপারগম্ । তিষ্ঠন্তং সহ শিষ্যৈশ্চ তপসা মণিপর্যতে ॥ পৌলস্ত্যস্তত্র গম্বা চ পপ্রচ্ছ মুনি-সত্তমম্ ॥ কেন বা হেতুনা নারী নরাণাং দুর্লভা ভবেৎ । সৌভাগ্যং জায়তে কেন তন্মে কথয় বিস্তরাৎ ॥ লোমশ উবাচ । ভদ্রং প্রব্রতরঞ্জেদং পৌরাণিকমল্পত্তমম্ । শৃণ্বতাং পঠতাং নৃণাং সন্তো ছরিতনাশনম্ ॥ শ্রয়তাং মুনিশাদ্দূল কথা পরমপাবনী । পুরা মধুবনে রম্যে নানাবৃক্ষসমাকুলে ॥ নানাপক্ষিসমাকীর্ণে পিকভ্রমরনাদিতে । তত্রাসীদেবদেবেশো মুরারিঃ প্রিয়য়া সহ ॥ অথ তত্র শুভেহরণ্যে নারদো ব্রহ্মণঃ সূতঃ । তীর্থযাত্রাপরিশ্রান্তো বেদবেদাঙ্গপারগঃ ॥ পর্যটন্ বিবিধান্ লোকান্ মর্ত্যলোকং সমাগতঃ । তত্রস্থঞ্চ মহাবৃক্ষমম্বখং বহুশাখিনম্ । নারদঃ সমুপাগম্য বিশ্রামং কৃত-বাংস্ততঃ ॥ তস্তাধোহতিশুভে স্থানে শীতলানিলসেবিতৈ । শয়ানং কমলা-ক্রোড়ে কৃষ্ণং দদর্শ নারদঃ ॥ প্রদক্ষিণং ততঃ কৃৎস্না প্রণম্য চ যথাবিধি । উবাচ বচনং কৃষ্ণং নারদো বিনয়াম্বিতঃ ॥ নারদ উবাচ । ব্রতেন কেন দেবেশ ন নারী দুঃখভাগিনী । স্থিরাং লক্ষ্মীঞ্চ সৌভাগ্যং প্রাপ্নোতি কথয়স্ব মে ॥ ততঃ পদ্মাং সমালোক্য কেশবো বাক্যমব্রবীৎ । অহং নিদ্রাস্থিতো দেবি মুনয়ে কথ্যতাং ত্বয়া ॥ লক্ষ্মীরুবাচ । ব্রতমস্তি মহাপুণ্যং স্বর্গীয়ং তুবি দুর্লভম্ । দেবপত্নীকৃতং পূর্কং স্বর্গাদৌ ব্রহ্মনির্মিতম্ ॥ শ্রীপঞ্চমীব্রতং নাম সর্কপাপহরং পরম্ । তস্তানুষ্ঠানমাত্রেণ স্থিরাং লক্ষ্মীমবাপুয়াৎ ॥ নারদ-উবাচ । বিধিনা কেন বা দেবি কিং বা তত্র প্রপূজয়েৎ । কিয়ৎকালঞ্চ কর্তব্যং তন্মে ব্রহ্মি হরিপ্রিয়ে ॥ লক্ষ্মীরুবাচ । মাঘে মাসি সিতে পক্ষে পঞ্চমী যা শুভা ভবেৎ । তস্তামারভ্য কর্তব্যং যাবৎ ষড়্বৎসরো ভবেৎ ॥ স্বপনং শীতলৈস্তোয়ৈর্দিব্যগন্ধসমম্বিতৈঃ । পূজনং বিবিধৈঃ পুষ্পৈঃ ফলৈ-র্নানাবিধৈরপি ॥ পূজয়েৎ বিবিধৈর্ভোগৈঃ পায়সৈঃ পিষ্টকৈস্তথা । সংবৎসর-মতীতে তু অগ্নিবাহুতিভিষ্চ মাম্ ॥ আশুদ্বয়মলবণং হবিষ্যেণ দ্বয়ং তথা । ফলে-নৈকস্ত কর্তব্যমুপবাসৈঃ প্রতিষ্ঠয়েৎ ॥ অনেন বিধিনা যা তু কল্পোতি পঞ্চমী-ব্রতম্ । সপ্তদ্বীপ-পতেঃ পত্নী সা ভবেন্নাত্র সংশয়ঃ ॥ মাঘে মাসি সিতে পক্ষে পঞ্চমী যা প্রকীর্তিতা । তস্তাং পূজ্যা সঙ্গা লক্ষ্মীঃ কমলা কমলোদ্ভবা ॥ অবৈধব্যঞ্চ সৌভাগ্যং ধনসম্পত্তিবর্দ্ধনম্ । পুত্রপৌত্রং তথারোগ্যং লভতে নাত্র সংশয়ঃ ॥ শ্রীপঞ্চমীব্রতং নাম যা করিস্ম্যতি নিত্যশঃ । তস্তা গেহে

স্থিরা লক্ষ্মীর্ষথা নারায়ণে-স্থিরা ॥ মার্কণ্ডেবারাধয়েন্নারী পঞ্চম্যাং শ্রদ্ধয়া সদা ।
গন্ধপুষ্পাদিনা চৈব স্থিরাং লক্ষ্মীমবাগ্নুয়াং ॥ শর্চীব পুরুহৃতশ্চ রতীব মদনশ্চ
চ । রোহিণীব শশাঙ্কশ্চ তথা গৌরী হরশ্চ চ ॥ অরুন্ধতী বশিষ্ঠশ্চ দ্রৌপদী
পাণ্ডবশ্চ চ । যথাহং বাসুদেবশ্চ নিশ্চিতং সা তথা ভবেৎ ॥ এবং যা কুরুতে
নারী পঞ্চমীব্রতমুক্তম্ । সা সর্বকুলমুদ্ধত্য বিষ্ণুলোকে মহীয়তে ।

ইতি ভবিষ্যপুরাণোক্ত-পঞ্চমীব্রতকথা সমাপ্তা ।

অনন্তর দক্ষিণাস্ত করিয়া অচ্ছিদ্রাবধারণ করিবে ।

অথ ষষ্ঠী ।

সা চ সপ্তমীযুতা গ্রাহা যুগ্মাং ।

বৃগ্মশাস্ত্রানুসারে সপ্তমীযুক্তা ষষ্ঠী দৈবকার্য্যে গ্রাহা ।

অরণ্যষষ্ঠী ব্রত ।

জ্যৈষ্ঠে মাসি সিতে পক্ষে ষষ্ঠী চারণ্যসংজ্ঞিকা । ব্যাজনৈককরাস্তশ্রামটন্তি
বিপিনে স্ত্রিয়ঃ ॥ তাং বিদ্যাবাসিনীং স্বন্দষষ্ঠীমারাধয়ন্তি চ । কন্দমূলফলাহার
লভস্তে সন্ততিং শুভাম্ ॥ রাজমার্ভণ্ডে ।

জ্যৈষ্ঠমাসের শুক্লা ষষ্ঠীকে অরণ্যষষ্ঠী কহে । ঐ ষষ্ঠীতে স্ত্রীলোকেরা
তালবৃন্ত (পাখা) ও অথ্যাত্র পূজার দ্রব্যাদি লইয়া বনগমনপূর্ব্বক অরণ্যষষ্ঠী
দেবীকে পূজা করিয়া, তদুপাখ্যান শ্রবণ ব্রতচরণ করতঃ সে দিবস ফল-
মুলাদি আহার করিয়া থাকে । এই ব্রত করিলে, সন্তান-সন্ততি দীর্ঘায়ু ও
ঐশ্বর্য্যশালী হয় ।

পূজাবিধি ।—স্বস্তিবাচনানন্তর “সূর্য্যঃ সোমো” মন্ত্র পাঠ করিয়া সঙ্কল্প
করিবে । যথা—

বিষ্ণুর্নমোহু জ্যৈষ্ঠে মাসি শুক্রে পক্ষে ষষ্ঠ্যাস্তিথৌ
অমুকগোত্রা স্ত্রীঅমুকী দেবী (বা দাসী) শুভসন্ততি-
প্রাপ্তিকামা— গণপত্যাদিনানা দেবতাপূজাপূর্ব্বক-বিদ্যাবাসিনীং
স্বন্দষষ্ঠীং পূজয়িষ্যে ।

অতঃপর আসনশুদ্ধি ও ভূতশুদ্ধি প্রভৃতি করিয়া, গণেশাদি দেবতাগণের পূজা করতঃ অন্নভাস ও করতাস করিয়া স্বন্দযষ্টির ধ্যান করিয়া পূজা করিবে ।

স্বন্দযষ্টির ধ্যান ।—ওঁ দ্বিভুজাং যুবতীং যষ্টিং বরাভয়যুতাং স্মরেৎ । গৌরবর্ণাং মহাদেবীং নানালাঙ্কারভূষিতাম্ ॥ দিব্য-
বস্ত্রপরীধানাং বামক্রোড়ে স্থপুঞ্জিকাম্ । প্রসন্ন-বদনাং নিত্যং
জগদ্ধাত্রীং সুখপ্রদাম্ ॥ সর্ববলক্ষণসম্পন্নাং পীনোন্নতপয়ো-
ধরাম্ । এবং ধ্যায়েৎ স্বন্দযষ্টিং সর্বদা বিদ্যাবাসিনীম্ ॥

অতঃপর যথাবিধি পূজা সমাপন করিয়া প্রণাম করিবে । প্রণাম মন্ত্র—

জয় দেবি জগন্মাতর্জগদানন্দকারিণি ।

প্রসীদ মম কল্যাণি নমস্তে যষ্টি দেবতে ॥

অনন্তর কথা শ্রবণ করিবে ।

ব্রত-কথা ।—সাধোঃ সমুদ্রসেনশ্চ সর্কাবয়বশোভনা । হুহিতা স্মননা
নাম্নী যুবতী সা বভূব হ ॥ সাধোহিরণ্যরাজশ্চ সূতায়ৈনাং দদৌ পিতা ।
বিভূষে স্বর্ণরাজায় স্বধন্মনিরতায় চ ॥ ততো নাবং সমারুহ বাণিজ্যার্থং গতো-
হি সঃ । ততঃ স্বশশ্বগুরয়োরশ্রোবাং সাপি চাপ্রিয়া ॥ বহুভিনিদ্যমানা চ
রুরোদাভীবদুঃখিতা । সস্মার যষ্টিকাং দেবীং সর্বদা স্মননা তথা ॥ প্রসীদ
বরদে দেবি নমস্তে মাতরম্বিকে ॥ ততোহতিক্রময়াবিস্ঠা দেবী ভগবতী
তদা । বৃদ্ধাং তনুং সমাশ্রিত্য পুরতঃ সংস্থিতাব্রবীৎ ॥ দেব্যাবাচ । কুরু
পুত্রি ব্রতং যষ্ঠ্যাং সর্বদা কামদায়কম্ । জ্যেষ্ঠে মাসি সিতে পক্ষে যষ্ঠ্যাং বন-
সমীপতঃ ॥ সূবর্ণপ্রতিমাং যষ্টিং কৃত্বা বা চন্দনাস্মিকাম্ । পূজয়েদ্ গন্ধপুষ্পাঙ্কৈ-
শ্চতুষ্কোণে চ মণ্ডলে ॥ ধূপদীপৈশ্চ নৈবেদ্যৈর্নান্যফলসমম্বিতৈঃ । চন্দনাঙ্কু-
তাম্বলৈরংগুঠৈশ্চ প্রপূজয়েৎ ॥ স্বন্দশ্চ জননীং দেবীং মন্ত্রেণানেন সূব্রতে ।
ওঁ ধাত্রী ত্বং কার্তিকেশ্যশ্চ যষ্টি যষ্টিতি বিশ্রুতা ॥ ত্বৎপ্রসাদাদহং দেবি
প্রাপ্নুয়াং বুদ্ধিমুক্তয়াম্ । রূপং দেহি যশো দেহি ভাগ্যং ভগবতি দেহি মে ॥
পুত্রান্ দেহি ধনং দেহি সর্কান্ কামাংশ্চ দেহি মে । তদা ভগবতী দেবী
সর্কাভীষ্টপ্রদা ভবেৎ ॥ ইত্যান্তা সা মহাদেবী তত্রৈবাস্তর্হিতাভবৎ ।
উপদেশবশান্তশাশ্চক্রে সা ব্রতমুক্তয়াম্ ॥ তৎপ্রসাদান্ননৈর্ধাত্তৈঃ স্বর্ণরত্না-
দিভিস্তুখা । পুত্রৈঃ পরিবৃতা সাক্ষী ভাতি শ্রীরিব রূপিণী ॥ তস্মা স্ক্যেষ্ঠ-

सूतश्राप धर्मराजश्च चाङ्गना ॥ वृष्टौ षट् समुपश्रुत्वा रङ्गपुष्पफलादिकम् ।
तदग्रभागं तुङ्गानां श्रवणं पापचारिणी ॥ ततः कोपपरा वृष्ठी शशा-
पैनां सूहृथिता । तृप्ता तृप्ता विनश्रुत्वा पुत्रान्ते मम कोपतः ॥ ततो विष्ठा-
धरः पूर्वं कार्तिकेयेन धीमता । शश्टो वै सप्तकुक्षुस्तु निवासाय च मानुषे ॥
प्रत्यादेशात्तु वृष्ठांश्च तस्यां जातेहभवत् स्वयम् । षड्गर्भजातमात्रोहसौ
प्राणांस्त्यक्तुं तु गच्छति ॥ सा चापमानिता सर्वैर्वाङ्मेष्ये निराकृता ।
शुक्तिं चातिदुःखार्ता विवेश गहनं वनम् ॥ तस्याः शश्रुत्वा वृष्ठीं फलपुष्पादि-
दीपकैः । नष्टुणां जीवन्ार्थं पूजयेत् प्रवताश्रिका ॥ अद्रेरुपत्यकायास्तु
दावानलसमीपतः । सूयुवे सा च तन्वङ्गी सूतं वै कामरूपिणम् ॥ ततः स
रूपयाविष्टो मातुः स्मरति दुःखितः । कथमेनामनाथां सदा प्रसवदुःखि-
ताम् ॥ निद्रयापहतज्जानां त्यक्तुं गच्छामि मातरम् । वनस्थां दशमासांश्च
श्रियमाणेहनया ह्वयम् ॥ एतस्मिन्नसुरे काले विष्ठाधर्याः समागताः । भामिष्ठो
वामनयना उर्ध्वविष्ठाधरं प्रति ॥ उक्तिं नाथ गच्छामः स्वस्थानं कयलालयम् ।
कथमस्मान् परित्यज्य तिष्ठसि स्वमियंरूपम् ॥ विष्ठाधर उवाच । इयं ये
जनयित्री हि सद्यः-प्रसवदुःखिता । विशेषतो वनस्था च वक्रुभिश्च विवर्जिता ॥
तस्मैनां सुखसम्पत्तिर्नेहामुक्ता च विद्यते । श्रुतानि ये पुराणानि चेतिहा-
सानि वै स्त्रियः ॥ अनाथां मातरं पुलस्त्यजेदनपराधतः । स याति नरकं
पापी निश्चितं धर्मशासनां ॥ गर्भधारणपोषाभ्यां जननी हृषिका शुकः ।
दोषयुक्तेः शुकस्त्याज्यः पिता भ्राता च वाङ्मवः ॥ मातरं भगिनीष्वापि
सदोषामपि न त्यजेत् । मातरं कपिलाष्वापि षट् कुर्यात् प्रदक्षिणम् ॥
प्रदक्षिणीकृता तेन सप्तद्वीपा वसुधरा । गच्छन्तं हि महाभागा आप्रमं देव-
निश्चितम् ॥ शीघ्रं समागमिष्यामि ह्यलमाश्रित्य कर्षण । नृत्यगीतेश्च वाद्येश्च
पिता मां न नयेद्वदि । तदा समागमिष्यामि निश्चितं स्मरबोधितः ॥ नार्थ
उचुः । यद्येतदपि कुर्वीत कर्तव्यं किं त्वया प्रभो ॥ विष्ठाधर उवाच । गन्ध-
पुष्पफलैः वृष्ठीं पिता न पूजयेद् यदि । तदा समागमिष्यामि वृष्ठीजागरवासरे ॥
ब्राह्मणानां निर्वोद्यैर्बर्हदधनिपुरःसरैः । न पूजयेद् यदा वृष्ठीं तदा वाञ्छामहं
पुनः ॥ नार्थ उचुः ॥ यद्येतदपि कुर्वीत कर्तव्यं किं त्वया प्रभो ।
तस्मात्त्वं वद चास्माकं गमनश्राप्युपायकम् ॥ विष्ठाधर उवाच । नामान्नप्राशने
चैव वीणावादिजनिश्रुतैः । नटनर्तकशकेश्च नानन्दं कुरुते यदि ॥ गोविन्देति
समाह्वानं पिता न कुरुते मम । तदा समागमिष्यामि निश्चितं स्मरबोधितः ॥

नार्य उचुः । षष्ठेतदपि कुर्वीत कर्तव्यं किं ह्यथा प्रभो ॥ विद्याधर उवाच ।
 राज्ञानपितकेशांश्च चूड़ायाः करणे मम । क्षुरेण च लविष्यामि स मे पादे
 पतेद् यदि ॥ पटिचट्टो समादाय ह्रज्रधारश्च भक्तिमान् । तथाहि प्रतिवादिशाः
 कुन्नाणुविटपक्ष ५७ ॥ सहस्रफलसंयुक्तं लविष्यामि न संशयः । सापि वस्तुयुगं
 दक्षा मंपादेषु च हर्षिता ॥ यदा ह्यमावसीयुक्तेो भवेद्वारः कुजश्च च । वस्तुव्यं
 तत्र मे तैलमपकृष्टं प्रदीयताम् ॥ सदम्कमीनं रुच्यमं भोजनार्थकं देहि मे ।
 वारतिथ्योश्च संवोगे दोषो वै जायते महान् ॥ इत्याकलय जननी
 यद्युत्थं प्रदाश्रुति । तदा किल विवाहश्च समये मुखचन्द्रिके ॥ प्रार्थनीयं
 पानपात्रं पर्कटीजलपुरितम् । मङ्गिकापङ्करचितं व्याजनं सौदनं दधि ॥
 द्वादशान्दश्च पानीयं प्रोप्लोमि यदि तंरुणां । ज्यैष्ठे मासि सिते पक्के
 यष्ट्यां यष्टीं न पूजयेत् ॥ मध्याह्ने च दिवि स्थित्वा समाह्वानं करिष्यथ ।
 युष्मद्वाक्यवशादेव गमिष्यामि न संशयः ॥ इत्युक्त्वा प्रेषयामास स्वस्थानं
 स्वरयोषितः । कोपिनीनां तदा तासां कैलासं प्रति सत्वरम् ॥ गच्छन्ती-
 नास्तु कश्चाश्चित् पतितं हस्तकङ्कणम् । सा तत्र प्रसवित्री च मिथ्या निद्रया युता ।
 अपशुच्छकुम्भनील्या पुरतो हस्तकङ्कणम् । समादाय तदाद्राक्षीद् दारुड्यो
 ब्रजकान्नरान् ॥ तानुवाच तदा सा तू शुभ्रैर्धोविदारकाः । अहं हिरण्य-
 राजश्च ज्यैष्ठपुत्रश्च चाक्षना ॥ बने महति गन्तीरे जीवंपुत्री वसाम्याहम् ।
 ज्ञापितव्यो भवद्विश्च मंस्वामी लोकवेष्टितः ॥ यथा नयति मां क्रिप्रं
 नृतागीतादिवादनैः । ततस्तेज्जर्पितः स्वामी समयातो बलेवृतः ॥ आदाय
 पत्नीं पुत्रं जगाम स्वगृहं पुनः । ततश्च कथयामास स्वश्रे पत्यो च सा वधुः ॥
 विद्याधरश्च यथाक्यं तंस्त्रीणां विशेषतः । ततः प्रभृति तं श्रुत्वा विस्मितो
 मातृपुत्रको ॥ हारयामासतुर्भव्यं यष्टीं पूजयितुं ततः । अथ यष्टेहहि
 सायाह्ने गङ्गपुष्पफलादिभिः ॥ मणिमाणिक्यरत्नाद्यैर्धूपदीपैश्च यष्टिका । पूजिता
 चाह वणिङ्गं वरं वरय सुव्रत ॥ साधुर्बुवाच । जीववत्सा च भार्या मे भवद्विति
 मया व्रतम् । एवमस्त्विति सा देवी उक्त्वा चास्तुर्हिताभवत् । नामान्प्रशाशने
 चैव कृतस्तत्र महोत्सवः । गोविन्देति च नामाश्च कृतं पित्रा महाश्वान् ॥
 ततो नापितसेवां रत्नताम्रबद्धकैः । कृत्वा पङ्कपलं स्वर्णं दक्षा तंपाद-
 सन्निधौ ॥ उवाच पतितः साधुर्नापित शुभ्र मे वचः । यदि मह्यं ददासि स्व
 पुत्रं पुत्रीं भवाम्याहम् ॥ स मे विद्याधरः पुत्रश्चलनार्थमिहागतः । चूडांते
 भवतः केशान लविष्यति न संशयः ॥ पटिचट्टो समादाय भवान् पादे पतेद्

যদি । তদা তিষ্ঠতি মে পুত্রঃ পুত্রভিক্ষাং দদশ্ব মে ॥ নাপিতশ্চানুমত্যা চ কৃত্য
 চূড়া যথাবিধি । ততঃ স্বর্ণপলং দশ্বা প্রাধিতা প্রতিবাসিনী ॥ কুশ্মাণ্ড-
 বিটপে ছিন্নে পাদয়োঃ পতিষ্যসি । কিয়ংকালে তথা ছিন্নে গৃহীত্বা বাসসী
 কিল ॥ পতিতাপাদয়োঃশান্তে বিস্মিতোহসৌ মহাবলঃ । কুজবারেহপমায়াক্ষ
 বদভীষ্টং দদৌ পিতা ॥ বিবাহে চ তথা পাত্রং পৰ্কটাজলপূরিতম্ । মক্ষিকা-
 পক্ষরচিতং ব্যজনং সৌদনং দধি ॥ দ্বাদশাকশ্চ পানীয়ং প্রার্থিতং প্রাপ্য তৎ-
 ক্ষণাৎ ॥ জ্যৈষ্ঠে মাসি ততঃ ষষ্ঠীং নচৈবার্চয়তে যদি ॥ ষষ্ঠ্যাঙ্কেব ময়াবশ্চং গন্তব্যং
 নাত্র সংশয়ঃ । ইতি সন্ধিস্ত্য মনসা স্থিতোহসৌ গমনোৎসুকঃ ॥ ততঃ ষষ্ঠ্যাক্ষ
 গুক্রায়ান্ ধূপদীপফলাদিভিঃ । মাতা ষষ্ঠ্যাক্ষ সংপূজ্য প্রার্থয়েৎ স্তমঙ্গলম্ ॥
 যত্র যাতি কুমারোহসৌ তত্র সাপ্যনুগচ্ছতি ॥ অথ মধ্যাহ্নকালে চ বিজার্ধ্যঃ
 সমাগতাঃ ॥ গোবিন্দেতি সমাহ্বানং চক্রুরাকাশসংস্থিতাঃ । তাসাং বাক্য-
 বশাদেব গচ্ছন্তুং সুরযোষিতাম্ । ততো মাতা সমাহুয় পুত্রঞ্চৈদমুবাচ হ ।
 অনাথাং মাতরং ত্যক্ত্বা বালাঙ্কেব তথা বধুম্ ॥ গচ্ছতো নৈব ধম্মোহসৌ বিনা
 চ পিতুরাজ্ঞয়া । ধর্মং বিলজ্য গন্তুং হি যদি তে নিশ্চিতং মনঃ ॥ কঙ্কণ
 গৃহাণেমং মম প্রাণাংশ্চ তৎপরম্ । ইতি মাতৃবচঃ শ্রদ্ধা তাসাং সোধোমং কৃতম্ ॥
 যথাকালং গমিষ্যামি কিয়ংকালমপেক্ষ্যতাম্ । মাতুরাজ্ঞাং সমানীয় গৃহং
 প্রতি নিবর্তিতঃ ॥ য ইদং শৃণুয়ান্তুস্ত্যা ষষ্ঠ্যাখানং পুরাতনম্ । শীঘ্রং সা হি
 স্তুতং প্রাপ্য প্রয়াতি পরমাং গতিম্ ॥

ইতি ভবিষ্যপুরাণোক্তারণ্যষষ্ঠীব্রত-কথা সমাপ্তা ॥

অনন্তর দক্ষিণা, অচ্ছিদ্রাবধারণ ও বৈগুণ্য সমাধান করিবে ।

নিত্য-ষষ্ঠী-ব্রত ।

প্রতি মাসের গুরুপক্ষীয় ষষ্ঠী তিথিতে এই ব্রতানুষ্ঠান করিবে এবং এইরূপে
 একবৎসর কাল ব্রতচরণ করিবে ।

ব্রতবিধি।—গুহাসনে উপবিষ্ট হইয়া পুরোহিত আচমন করিয়া স্বস্তিবাচন
 পূর্বক সঙ্কল্প করাইবেন । যথা—বিষ্ণুমোহন্তু অমুকে মাসি অমুকে পক্ষে
 ষষ্ঠ্যাস্তিথৌ অমুকগোত্রা ত্রীঅমুকী দেবী ষষ্ঠীপ্রীতিকামা গণপত্যাদিদেবতা-
 পূজাপূর্বক-ষষ্ঠীপূজা-তৎকথাশ্রবণরূপ নিত্যষষ্ঠীব্রতমহং করিষ্যে ।

এইরূপ সঙ্কল্প করাইয়া পুরোহিত স্বয়ং সূক্ত মন্ত্র পাঠ করিয়া গণেশাদি দেবতাগণের পূজা করিয়া ষষ্ঠীর পূজা করিবেন । যথা—

“হ্রাং অঙ্গুষ্ঠাভ্যাং নমঃ” এই ক্রমে করগ্রাস ও অঙ্গগ্রাস করিয়া ষষ্ঠীর ধ্যান করিবে । যথা—

ওঁ ষষ্ঠাংশাং প্রকৃতেঃ শুদ্ধাং সুপ্রতিষ্ঠাঞ্চ সুপ্রভাম্ । সুপ্ৰদাঞ্চ শুভদাং
দয়ারূপাং জগৎপ্রসূম্ ॥ শ্বেতচম্পকবর্ণাভাং রত্নভূবণভূষিতাম্ । পবিত্ররূপাং
পরমাং দেবসেনামহং ভজে ॥

এইরূপে ধ্যান করিয়া মানসোপচারে পূজাপূর্বক পুনরায় ধ্যান করিয়া আবাহনাদি করতঃ “ওঁ হ্রীং ষষ্ঠ্যৈ নমঃ” এই মন্ত্রে ষষ্ঠাশক্তি উপচারে পূজা করিয়া নমস্কার করিবে । পরে কথা শ্রবণ করিবে ।

অথকথা ।—শ্রীনারায়ণ উবাচ । ষষ্ঠাংশা প্রকৃতেষা চ সা চ ষষ্ঠী
প্রকীর্তিতা । তস্তাঃ পূজাবিদৌ ব্রহ্মন্ ইতিহাসমিমং শৃণু ॥ রাজা প্রিয়ব্রতশচাসীৎ
স্বায়ম্ভুবমনোঃ সূতঃ । যোগীন্দ্রো ন বহেঙ্কার্য্যাং তপস্ত্যাহুরতঃ সদা ॥ ব্রহ্মাজ্জয়া
চ যত্নেন কৃতদারো বভূব সঃ । সূচিরং কৃতদারশ্চ ন লেভে তনয়ং ততঃ ॥
পুল্লেখিযজ্ঞঃ তস্ত্যাপি কারয়ামাস কশ্চপঃ । মালিত্তৌ তস্ত্য কাস্ত্যায়ৈ মুনির্যজ্ঞ-
চরং দদৌ ॥ ভুক্ত্বা চরঞ্চ তস্ত্যশ্চ সত্তৌ গর্ভৌ বভূব হ । দধার তঞ্চ সা দেবী
দৈবং দ্বাদশবৎসরম্ ॥ ততঃ স্তবাব সা ব্রহ্মন্ কুমারং কনকপ্রভম্ । সর্কীবয়ব-
সম্পন্নং মৃতমুত্তানলোচনম্ ॥ শ্মশানঞ্চ যযৌ রাজা গৃহীত্বা বালকং মুনে ।
এতস্মিন্নস্তরে তত্র বিমানঞ্চ দদর্শ হ ॥ দদর্শ তত্র দেবীঞ্চ কমনীয়াং মনোহরাম্ ।
দৃষ্টা তাং পুরতো রাজা তুষ্ঠাব পরমাদরম্ ॥ পপ্রচ্ছ রাজা তাং দৃষ্ট্বা গ্রীষ্ম-
সূর্য্যসমপ্রভাম্ । তেজসা জলিতাং কাস্ত্যাং শাস্ত্যাং স্বনস্ত্য নারদ ॥

প্রিয়ব্রত উবাচ । কা ত্বং স্ত্রশোভনে ভাসি কস্ত্য কাস্ত্যাসি স্ত্রবতে । কস্ত্য
কস্ত্য বরারোহা ধন্ত্য চ যোষিতাং সদা ॥ দেবসেনোবাচ । ব্রহ্মণো মানসী কস্ত্য
দেবসেনাহমীশ্বরী । সৃষ্ট্বা মাং মনসা ধাতা দর্দৌ স্বন্দায় ভূমিপ ॥ ‘মাতৃকাস্ত্য
চ বিখ্যাতা স্বন্দভার্য্যা চ স্ত্রবতা । বিশ্বষষ্ঠীতি বিখ্যাতা ষষ্ঠাংশা প্রকৃতের্ভবতঃ ॥
ইত্যেবমুক্ত্বা সা দেবী গৃহীত্বা বালকং মুনে । মহাজ্ঞানেন ত্ত্বপসা জীবয়ামাস
লীলয়া ॥ গৃহীত্বা বালকং দেবী গগনং গন্তুমুচ্ছত । পুনস্তৃষ্টাব তাং রাজা
শুঙ্ককণ্ঠৌষ্ঠতালুকঃ ॥ নৃপস্তোত্রেষ সা দেবী পরিতৃষ্টা বভূব হ । উবাচ
তং নৃপং ব্রহ্মন্ বেদোক্তং কস্ম নিশ্চিন্তম্ ॥ দেবসেনোবাচ । ত্রিষু লোকেষু
রাজা ত্বং স্বায়ম্ভুবমনোঃ সূতঃ । মম পূজাঞ্চ সর্ক্বত্র কারয়িত্বা স্বয়ং কুর ॥

তদা দাস্তামি পুত্রস্তে কুলপদ্মং মনোহরম্ ॥ ইত্যেবমুক্ত্বা সা দেবী তস্মৈ
 তদ্বালকং দদৌ ॥ রাজা চকার স্বীকারং তৎপূজার্থঞ্চ সূত্রত । জগাম দেবী
 স্বর্গঞ্চ দত্ত্বা তস্মৈ শুভং বরম্ ॥ আজগাম মহারাজঃ স্বগৃহং হৃষ্টমানসঃ । দেবীং
 তাং পূজয়ামাস ব্রাহ্মণেভ্যো ধনং দদৌ ॥ রাজা চ প্রতিমাসেষু গুরুবঠ্যাং
 মহোৎসবম্ । ষষ্ঠীদেব্যশ্চ যত্নেন কারয়ামাস সর্বতঃ । বালানাং স্মৃতিকাগারে
 বঠ্যাহে যত্নপূর্বকম্ । তৎপূজাং কারয়ামাস চৈকবিংশতিবাসরে ॥ বালানাং
 শুভকার্যেষু শুভান্নপ্রাশনে তথা । সর্বত্র বর্দ্ধয়ামাস স্বয়মেব চকার হ ॥ ধ্যানং
 পূজাবিধানঞ্চ স্তোত্রং মন্তো নিশাময় ॥ যচ্ছ্রুতং ধর্মবস্ত্রেণ কোথুমোক্তঞ্চ সূত্রত ॥
 শালগ্রামে ষটে বাধ বটমূলেহথবা মূনে । ভিত্তৌ পুত্তলিকাং কুছা পূজয়েদ্ধা
 বিচক্ষণঃ ॥ ষষ্ঠ্যাংশাং প্রকৃতেঃ শুদ্ধাং স্প্রতিষ্ঠাঞ্চ স্প্রভাম্ । স্প্রপুত্রদাঞ্চ
 শুভদাং দয়ারূপাং জগৎপ্রসূম্ ॥ শ্বেতচম্পকবর্ণাভাং রত্নভূষণভূষিতাম্ । পবিত্র-
 রূপাং পরমাং দেবসেনামহং ভজে ॥ ইতি ধ্যান্য স্বশিরসি পুষ্পং দত্ত্বা বিচক্ষণঃ ।
 পূনর্ধ্যাত্বা চ মূলেন পূজয়েৎ সূত্রতাং সতীম্ ॥ পাণ্ডার্যাচমনীয়ৈশ্চ গন্ধপুষ্প-
 প্রদীপটৈকৈঃ । নৈবেদ্যৈর্বিধৈশ্চাপি ফলেন শোভনেন চ ॥ মূলেন শুঁ হ্রীং
 ষষ্ঠীদেব্যে স্বাহেতি বিধিপূর্বকম্ । অষ্টাক্ষরং মহামন্ত্রং যথাশক্তি জপেন্নরঃ ॥
 ততস্ত্বা চ প্রণমেৎ ভক্তিবৃদ্ধঃ সমাহিতঃ । স্তোত্রঞ্চ সামবেদোক্তং ধন-
 পুত্রফলপ্রদম্ ॥ অষ্টাক্ষরং মহামন্ত্রং লক্ষ্মণা যো জপেন্মুনে । স পুত্রং লভতে
 নূনমিত্যাহ কমলোদ্ভবঃ ॥

ইতি ব্রহ্মবৈবর্তপুরাণে নারায়ণ-নারদ সংবাদে নিত্যষষ্ঠীব্রতকথা সমাপ্তা ।

অনন্তর দক্ষিণা ও অচ্ছিদ্রাবধারণাদি করিবে ।

বিবিধ ষষ্ঠী ।

যেয়ং ভাদ্রপদে শুক্লা ষষ্ঠী ভরতসন্তম ।

স্নানদানাদিকং তত্র সর্বমক্ষয়মুচ্যতে ॥—ভবিষ্যে ।

যেয়ং মার্গশিরে মাসি ষষ্ঠী ভরতসন্তম ।

পুণ্য্য পাপহরা ধন্যা শিবা শান্তা গুহপ্রিয়া ॥—ভবিষ্যে ।

ষষ্ঠ্যাং স্কন্দস্ত কৰ্তব্য্য পূজা সর্কোপকারিকা ।

ইহৈব সুখসৌভাগ্যমস্তে বিষ্ণুপুরং ব্রজেৎ ॥—দেবীপুরাণে ।

ভাদ্রমাসের শুক্লা ষষ্ঠীকে অক্ষয়া ষষ্ঠী কহে । ইহাতে স্নানদানাদি করিলে
 অক্ষয় ফল হয় । অগ্রহায়ণমাসের শুক্লা ষষ্ঠীকে গুহষষ্ঠী কহে । ইহাতে শিবর

শাস্তি করিতে হয়। চৈত্রমাসের শুক্লা বষ্টিকে স্বন্দবষ্টি কহে। তাহাতে কার্তিকের পূজা করিলে, ইহকালে সৌভাগ্য ও পরকালে বৈকুণ্ঠ প্রাপ্তি হয়। আশ্বিন মাসের শুক্লা বষ্টিকে বোধনবষ্টি কহে।

শ্রাবণে লুণ্ঠন-বষ্টি, ভাদ্রে মছন-বষ্টি, আশ্বিনে জুর্গা-বষ্টি, মাঘে শীতলা-বষ্টি, এবং চৈত্রমাসের বষ্টিকে অশোক-বষ্টি কহে। ঐ সমস্তগুলি গুরুপক্ষের। উহাতে বষ্টির নিতাপূজাবিধানে পূজাদি করিতে হয়। ব্রতাচরণ দেশাচারমতে সম্পাদিত হইয়া থাকে।

বষ্টির ধ্যান।—দ্বিভুজাং হেমগৌরাসীং রত্নালঙ্কার-ভূষিতাম্ ।
বরদাভয়হস্তাঞ্চ শরচ্চন্দ্রনিভাননাম্ ॥ পট্টবস্ত্রপরীধানাং পীনোন্নত-
পয়োধরাম্ । অঙ্কার্পিতহুতাং বষ্টিমসুজস্হাং বিচিস্তয়েৎ ॥

প্রণামের মন্ত্র স্বন্দ-বষ্টি প্রণামস্থলে যাহা লিখিত হইয়াছে, তাহাই সর্বত্র। বষ্টির পূজায় মার্কণ্ডের-পূজারও বিধান আছে।

মার্কণ্ডেয়ের ধ্যান।—দ্বিভুজং জটিলং সৌম্যং সুবুদ্ধং চিরজীবিনম্ ।
মার্কণ্ডেয়ং নরো ভক্ত্যা পূজয়েৎ প্রযতস্তথা ॥

প্রার্থনা।—চিরজীবী যথা ত্বং ভো ভবিষ্যামি তথা মূনে ।
রূপবান্ বিত্তবাংশৈশ্চব শ্রিয়া যুক্তশ্চ সর্বদা ॥

প্রণাম—মার্কণ্ডেয় মহাভাগ সপ্তকল্লাস্ত-জীবন ।
আয়ুরিষ্ঠার্থসদ্যর্থমস্মাকং বরদো ভব ॥

অথ সপ্তমী ।

সা চ বষ্টিযুতা গ্রাহা যুগ্মাৎ ।

বষ্টিসংযুক্তা সপ্তমী যুগ্মাদরহেতু গ্রাহা ।

পঞ্চমী সপ্তমী চৈব দশমী চ ত্রয়োদশী ।

প্রতিপন্নবমী চৈব কর্তব্য্য সপ্তমী তিথিঃ ॥—পৈঠিনসি ।

পঞ্চমী, সপ্তমী, দশমী, ত্রয়োদশী, প্রতিপৎ ও নবমী এই সকল তিথি উপবাসবিধিতে ত্রিসন্ধ্যাব্যাপিনী পরযুক্ত গ্রাহা ।

বষ্টিসম্বন্ধে কর্তব্য্য সপ্তমী নাষ্টমীযুতা ॥—ভবিষ্যপুরাণ ।

উপবাসবিধিতে বষ্টিযুক্তা সপ্তমীতেই উপবাস করিবে, অষ্টমীস্বস্তাতে নহে ।

যষ্ঠীযুতা সপ্তমী চ কর্তব্য। সৰ্বদা তিথিঃ । যষ্ঠী চ সপ্তমী যত্র তত্র সন্নিহিতো
রবিঃ ।

যষ্ঠীযুক্তা সপ্তমীতেই সপ্তমী-বিহিত কৰ্ম্ম করিবে । যষ্ঠী ও সপ্তমী একদিনে
মিলিত হইলে, সেই দিন রবি সন্নিহিত হইয়া থাকেন ।

বিজয়া সপ্তমী ।

শুক্লপক্ষস্থ সপ্তম্যাং সূর্য্যবারো যদা ভবেৎ ।

সপ্তমী বিজয়া নাম তত্র দত্তং মহাফলম্ ॥—স্কান্দে ।

যদি শুক্লপক্ষীয় সপ্তমীতে রবিবার হয়, তবে তাহার নাম বিজয়া সপ্তমী ।
তাহাতে স্নান, দান ও সূর্য্য পূজা করিলে মহাফল লাভ হয় । সূর্য্যপূজা
যথাশক্তি করা যাইতে পারে ।

সূর্য্য-পূজা ।

পূজার ক্রম বার বার লিখিয়া পুস্তকের কলেবর বৃদ্ধি করা নিষ্পয়োজন-
বোধে লিখিত হইল না । সঙ্কল্প মাকরীবৎ জানিতে হইবে ।

সূর্য্যের ধ্যান।—ওঁ রক্তাসুজাসনমশেষগুণৈকসিন্ধুং ভানুং সমস্ত-
জগতামধিপং ভজামি । পদ্মদ্বয়াভয়-বরান্ দধতং করাজৈ-
র্মাণিক্যমৌলিমরুণাঙ্গরুচিং ত্রিনেত্রম্ ।

সূর্য্যার্ঘ্যের মন্ত্র—ওঁ নমো বিবস্বতে ব্রহ্মান্ ভাস্বতে বিষ্ণুতেজসে ।
জগৎসবিত্রে শুচয়ে সবিত্রে কৰ্ম্মদায়িনে ॥ ইদমর্ঘ্যং ওঁ
ত্রীসূর্য্যায় নমঃ ।

যজুর্বেদীয়েরা “ইদমর্ঘ্যং” স্থলে “এষোহর্ঘ্যঃ” বলিবেন । এ বিষয়ে প্রমাণ
“অর্ঘ্যঃ পিণ্ডং যজুর্মতে” ইতি ।

সূর্য্যের প্রণাম।—ওঁ জবাকুন্ডমসঙ্কাসং কাশ্যপেয়ং মহাদ্যুতিম্ ।

ধ্বাস্তারিং সৰ্ব্বপাপপ্লং প্রণতোহস্মি দিবাকরম্ ॥

কুক্কটী ব্রত ।

ভাদ্রে মাসি সিতে পক্ষে সপ্তম্যাং নিয়মেন ষা ।

স্নাত্বা শিবং লেখয়িত্বা মণ্ডলে তু সহাষিকাম্ ।

“পূজয়েচ্চ তদা তস্ত দুঃস্রাপ্যং নৈব বিঘ্নতে ॥ ইতি ভবিষ্যপুরাণে ।

ভাদ্রমাসের শুক্লা সপ্তমীতে মণ্ডল মধ্যে শিবদুর্গা প্রতিমা লিখিয়া যে নারী নিয়মযুতা হইয়া উক্তদেবীর পূজা করে, তাহার পৃথিবীতে কিছুই দুঃশ্রাপ্য থাকে না । ইহার অপর নাম ললিতাসপ্তমী ।

এই ব্রত এবং ডোর ধারণ বাবজ্জীবন করিতে হয় । ইহাতে নারিকেল প্রভৃতি সাত প্রকার ফল লাগে । পূর্বদিনে সংযমপূর্বক পরদিনে ব্রতাচরণ করিতে হয় ।

পূজাবিধি ।—স্বস্তিবাচনাদিপূর্বক সঙ্কল্প করিবে । যথা—

অগ্নেত্যাদি অমুকগোত্রা শ্রীঅমুকীদেবী অনবচ্ছিন্নসম্ভৃতি-
ধনধান্যমহৈশ্বর্যপ্রাপ্তিপূর্বকশিবলোকপ্রাপ্তিকামা (আরম্ভ বর্ষ
হইলে “অদ্বারভ্য”) গণপত্যাদিনানাদেবতা—পূজাপূর্বকং
শিবদুর্গাপূজাতৎকথাশ্রবণরূপকুকুটী-ব্রতমহং করিষ্যে ।

অতঃপর “দেবো বো” মন্ত্রাদি পাঠ ও সামান্যার্ঘ্যস্থাপন এবং আসনগুচ্ছি প্রভৃতি ও গণেশাদি দেবতাগণকে যথাবিধানে পূজা করিয়া পঞ্চবর্ণের গুঁড়ি দ্বারা সর্বতোভদ্রমণ্ডল অথবা অষ্টদলপদ্ম নিশ্চাণ করতঃ তত্‌পরি শিবদুর্গা প্রতিমা সংস্থাপনপূর্বক যথাশক্তি উপচারে পূজা করিবে । পূজাস্তে ভোজ্যোৎসর্গ ও ফলাদি দান করিয়া বামহস্তে অষ্টগুণ ও অষ্টগ্রহি ডোর ধারণ করিবে । ডোর ধারণের মন্ত্র যথা—

ওঁ নমস্তে পার্বতীনাথ নমস্তে শশিশেখর ।

দক্ষযজ্ঞবিনাশায় নমস্তে কামনাশন ॥

অনন্তর কথা শ্রবণ করিয়া দক্ষিণাস্ত করিবে ।

অথ কথা ।—যুধিষ্ঠিরং প্রতি শ্রীকৃষ্ণবাক্যম্ ॥ লোমশো নাম দেবর্ষি-
র্মধুরামাগতঃ পুরা । সোহর্চ্ছিতো বসুদেবেন দেবক্যা চ যুধিষ্ঠির ॥ উপবিষ্টঃ
কথাঃ পুণ্যাঃ কথয়ামাস বৈ তদা । ততঃ কথয়িতুং ভূয়ঃ কথামেতাং প্রচক্রমে ॥
লোমশ উবাচ । কংসেন নিহতাঃ পুত্রা জাতা জাতাঃ পুনঃ পুনঃ । মৃতবৎসা
দেবকী স্বং পুত্রদুঃখেন হৃথিতা ॥ যথা চন্দ্রমুখী দীনা বভূব নহবপ্রিয়া । তথা
স্বং দেবকী ভদ্রে মৃতবৎসাতিদুঃখিতা । পশ্চাচ্চীর্ণব্রতা সা তু বভূবাক্ষয়বৎসিকা ।
স্বমেব দেবকী তথা ভবিষ্যসি ন সংশয়ঃ ॥ দেবক্যুবাচ । কা সা চন্দ্রমুখী দীনা
বভব নহবপ্রিয়া । কথং চীর্ণং ব্রতং সম্যক্ তথা সম্ভৃতিবর্দ্ধনম্ ॥ নহবঃ কস্ত

দেশস্ত রাজা বা কস্ত চাষয়ঃ ॥ কথং মৃতম্নতা সান্থী তন্নে নিগদ বিস্তরাৎ ।
 এতৎ সৰ্ব্বং সমাচক্ষ বাহুলোন মহামুনে ॥ লোমশ উবাচ । শৃণু দেবি প্রব-
 ক্যামি যথা দৃষ্টং ময়া পুরা । সংবাদং রাজপত্ন্যাশ্চ মালিকায়শ্চ সূত্রতে ॥
 অযোধায়্যাং পুরা রাজা নহবো নাম বিশ্রুতঃ ॥ তস্ত রাজ্ঞী মহাদেবী নাম্না
 চন্দ্রমুখী প্রিয়া ॥ পুরোহিতস্ত তসৈব পত্নী নাম্না চ মালিকা । দৃঢ়া শ্রীতি-
 স্তয়োরাসীং স্পৃহণীয়া পরস্পরম্ ॥ অথ তে চাপি মিত্রাণ্যো স্নানার্থং
 সরযু-তটে । রম্যে ঠৈব সরিত্তীরে নানাপক্ষিসমাকুলে ॥ নানা মুনিসমাকীর্ণে
 নানাপুষ্পবিবাজিতে । হংসকারণবাকীর্ণে দ্বিরেফমঞ্জুঞ্জিতে ॥ এতস্মিন্নেব
 কালে তু কামিশ্রুঃ সুরলোকতঃ । আগত্য স্নানমার্চ্য মণ্ডলং চক্রুঃকৃতম্ ॥
 লেখয়িত্বা শিবং শাস্তং পার্কত্য সহ শঙ্করম্ । বৃহস্পতিং পুরোধায় ব্রতং কুর্কস্তি
 যত্নতঃ ॥ উর্কশী-মেনকা-রস্তা-চিত্রলেখা-তিলোত্তমাঃ । রক্তবাসঃ পরীধান-
 নানালঙ্কারভূষিতাঃ ॥ নানোপায়নপাণিকা নানাপুষ্পসমঘৃতাঃ । একান্তভক্ত্যা
 বিধিবৎ পূজয়ন্ত্যো মুদাঘৃতাঃ ॥ পায়সৈঃ পিষ্টকৈশ্চৈব ধূপদীপৈর্মনোহরৈঃ ।
 শঙ্করত্যা জয়ধ্বত্যা স্ত্রীণাং উলু-উলুধ্বনৈঃ ॥ করে বৈ ডোরকং বন্ধা শৃগস্তি
 তাঃ কথাং শুভাম্ । এতস্মিন্নেব কালে তু মালিকা-নূপবল্লভে ॥ সৰ্ব্বং দদৃশু-
 দুর্বাদদৃষ্ট্বা গন্তং মনো দধে । তত্র গত্বা সবিনয়মপৃচ্ছৎ শঙ্কর্য গিরা ॥ মিত্রাণ্য-
 বৃচতুঃ । ক্রত যুগ্মাভিরেকত্র কিমেতৎ ক্রিয়তে ব্রতম্ । কথয়ধ্বং মহাভাগাঃ
 কিমিদং কস্ত চার্চনম্ ॥ কিং ফলং বাশ্র করণে কো দেবঃ পূজ্যতেহত্র
 বৈ । এতৎ সৰ্ব্বং বিস্তরেণ বিধানং চাস্ত কীদৃশম্ ॥ তৎসৰ্ব্বং শ্রোতুমিচ্ছাবো
 যথাবাং রূপয়াঘৃতাঃ ॥ স্ত্রিয় উচুঃ । শৃণুতং কথয়ামোহু যৎ পৃচ্ছতঃ শুচি-
 স্মিতে । পূজিতেহস্মাভিরেতস্মিন্ পার্কত্য সহ শঙ্করঃ ॥ ভাদ্রে মাসি সিতে
 পক্ষে সপ্তম্যাং ললিতালয়ে । ফলৈঃ পুষ্পোপহারৈশ্চ ধূপদীপৈর্মনোহরৈঃ ॥
 ফলানি চাষ্টৌ দেয়ানি করে বন্ধা স্ত্রডোরকম্ ॥ অষ্টগ্রহিসমাযুক্তং তথা চাষ্ট-
 ঙ্গপাষিতম্ ॥ ধারণীয়মিদং তাবদ্ যাবৎ প্রাণশ্চ ধারণম্ । বন্ধা স্ত্রমিদং শুভ্রং
 শিবস্তাস্মিন্বেদিতম্ ॥ পুত্রদং ধনদক্ষৈব সৌভাগ্যারোগ্যবর্ধনম্ । বর্ষে বর্ষে
 প্রকর্তব্যং যত্নেন কুকুটাব্রতম্ ॥ অষ্টবর্ষে তু সম্প্রাপ্তে প্রতিষ্ঠামাচরেৎ তদা ।
 শঙ্করং উময়্য সার্কং সৌবর্ণং রাজতস্তথা ॥ তাত্রপাত্রে প্রতিষ্ঠাপ্য ব্রাহ্মণায়
 প্রদাপয়েৎ । ভোজ্যানি চাষ্টৌ দেয়ানি ডল্লকঞ্চ চতুষ্টয়ম্ ॥ পায়সং পিষ্টকঞ্চৈব
 ভক্ষ্যান্ ভোজ্যান্ মনোরমান্ । সকুল্যান্ ভোজয়িত্বা তু স্বয়ং ভুঞ্জীত
 তৎপরা । এবমের বিধানেন যা করোতি ব্রতোত্তমম্ । তস্তাঃ সন্ততি-

বিচ্ছেদো ন কদাচিদ্ ভবিষ্যতি ॥ তাসাং তদ্বচনং শ্রদ্ধা মিত্রাণৌ তে চ ভারত ।
 চক্রতুশ্চ ব্রতং তত্র বন্ধা দোর্ভাং স্তডোরকম্ ॥ ততস্তাঃ স্বগৃহং জগ্মুঃ সখীভিঃ
 পরিবারিতাঃ । মিত্রাণৌ তে তু স্বগৃহং জগ্মুস্তুরয়াষিতে ॥ কালেন মহতা
 দৈবাং বিশ্বতং তদ্ব্রতং নৃপ । প্রমত্তয়া চক্রমুখ্যা বিশ্বতং চ স্তডোরকং ॥
 তদ্ব্রতং বহুবলেন কৃতং মালিকয়া মুদা । স্তপ্রজাঃ স্তহিরা ভূতা ব্রতশ্রাস্ত প্রসা
 দতঃ ॥ ততঃ কতিপয়ে কালে মৃতা চক্রমুখী যদা । তশ্চাঃ মেহাদহোরাব্রে মৃতা
 মালা দ্বিজপ্রিয়া ॥ অরণ্যে নির্জনে দেশে সা বভূব প্লবঙ্গমী । কুকুটী মালিকা
 জাতা সা সম্যগব্রতপালনাং ॥ ব্রতশ্রাস্ত প্রভাবেণ কুকুটী বহুপুল্লিণী । জাতি-
 স্মরা চ তত্রৈব স্পৃহণীয়া পরম্পরম্ ॥ তয়োরাসীদৃঢ়া প্রীতির্ববধে নির্জনেহপি
 চ । পুনশ্চ তদ্দিনং প্রাপ্য আহোরাব্রেণ তে মৃতে ॥ তথৈব তে চ মিত্রাণৌ
 জাতে জাতিস্মরে তথা । সন্তুয় ভূয়ঃ সময়ে প্রাগব্রতমকরোং পুনঃ ॥ তদ্দিনে
 তদ্দিনে প্রাপ্তে পুনঃকালে চ তে মৃতে । তে দেবমাতৃকে দেশে জাতে গোকুল-
 সংজ্ঞকে ॥ রাজ্ঞো জায়া বভূবধ পৃথ্বীনাথশ্চ সা পুনঃ । ঈশ্বরী নাম বিখ্যাতা
 সা তু রাজ্ঞোহতিবল্লভা ॥ অগ্নিমীড়দ্বিজশ্রাসীং ভার্যা ভূষণনামিকা । পুরো-
 হিতশ্চ কালেন কুকুটী বহুপুল্লিণী ॥ জাতিস্মরা চাষ্টপুল্লা তথৈবামৃতপুল্লিকা ।
 পুনর্নিরন্তরা প্রীতিঃ স্পৃহণীয়া পরম্পরম্ ॥ তত্রৈশ্বরী পুল্লমেকং স্তবুবে চির-
 রোগিণম্ । নববর্বে তু পঞ্চমগমং স যুধিষ্ঠির ॥ অথ তাং ভূষণা দ্রষ্টুমগমং
 পুল্লদ্রুগ্ধিতাম্ । সখীভাবাদতিস্নেহাং সর্বপুল্ল-সমম্বিতা ॥ অযুক্তাভরণা নিত্যং
 স্বভাবেনৈব ভূষিতা । তাং দৃষ্ট্বা পুল্লিণী ভব্যং প্রজজ্বালেশ্বরী রুযা ॥ ততো গৃহং
 প্রেষয়িত্বা তাং সখীং তীব্রমৎসরা । চিন্তয়ামাস সা রাজ্ঞী তশ্চাঃ পুল্লবধং প্রতি ॥
 বিষলড্ডুকয়া রাজ্ঞী তশ্চাঃ পুল্লং ব্যনাশয়ং । সখ্যা সহ মুদা যুক্তা নিশ্চে কালং
 কথঞ্চন ॥ তৎকালং ভূষণা স্থিত্বা স্বগৃহং গন্তুমুত্ততা । হতা হতাশ্চ তে পুল্লাঃ
 পুনর্জীবন্ত্যনাময়াঃ ॥ তন্নাগ্রহণং কৃত্বা পুল্লানাহুয় সর্বশঃ । জীবয়িত্বা স্ততান্
 সর্বান্ স্বগৃহং সা গতা তদা ॥ দৃষ্ট্বা তু বিস্মিতা রাজ্ঞী সখীমাহুয় চৈকদা ।
 ততঃ সা পৃচ্ছতি রাজ্ঞী ভূষণামগ্রতঃ স্থিতাম্ ॥ ঈশ্বর্যুবাচ । কিং ত্বং জানাসি
 চার্কস্মি কিং কৃতং বা ত্বয়ানবে । কেন বা হৃদিকা দেবি কশ্মণা শোভসে ভূবি ॥
 কেন মন্ত্রপ্রসাদেন পুল্লান্ জীবয়সে হতান্ । যমাপরাধং সংক্ষম্য সাধু মাং বদ
 স্তব্রতে ॥ যেন তে নিহতাঃ পুল্লাঃ পুনর্জীবন্ত্যনাময়াঃ । বহুপুল্লা জীববৎসা
 অযুক্তাভরণা কথম্ । শোভসে হৃদিকং ভদ্রে বিদ্যুৎ সৌদামিনী যথা ॥ ভূষণোবাচ ।
 ভাদ্রে মাসি সিতে পক্ষে সপ্তম্যাং ললিতালয়ে । স্নাত্বা শিবং লেখয়িত্বা মণ্ডলে চ

সহাধিকাম্ ॥ ভক্ত্যা সম্পূজ্য বিধিবৎ করে বন্ধা স্নুডোরকম্ । যাবজ্জীবং ময়া
 ধার্য্যং শিবশ্চান্নবিবেদিতম্ ॥ ইত্যেবং সময়ং কৃৎস্বা ততঃ প্রভৃতি ডোরকম্ ।
 স্বর্ণ-রৌপ্যময়ং বাপি করেণাপি স্নুধারয়ে ॥ পৃষ্ঠা তু ভূষণা সাধ্বী প্রাগ্-বৃত্তান্তং
 ষথাতথম্ । কথয়ামাস রূপয়া প্রাগ্-জন্মনি কৃতঞ্চ বৎ ॥ জন্মত্রয়ং ত্বয়া সার্কং
 কৃতং বৈ কুক্কটীব্রতম্ । তেনাহং স্নুস্থিরা নিত্যং জীববৎসাদা সখি ॥ শিব-
 দুর্গাপ্রসাদেন নাস্বখং বিদ্বতে মম । এতদব্রতং ময়া পূর্বং ত্বয়া সহ কৃতঞ্চ বৎ ॥
 তেনাহং সৰ্কদোষণে রহিতা স্নুস্থিরা সদা । স্বর্ণালঙ্কার-গর্বেণ বিস্মৃতং ন কৃতং
 ত্বয়া ॥ প্রমত্তয়া দর্পশরীরয়া ত্বয়া না চার্চনং তদব্রতধারণঞ্চ । ততঃ প্রিয়ে
 শোকবিষাদসাগরে নিমগ্নচিত্তা সততং ছনোষি । শঙ্করং দুর্গয়া সার্কং সৌবর্ণং
 রাজতং তথা । তাত্রপাত্রে প্রতিষ্ঠাপ্য ব্রাহ্মণায়োপপাদয়েৎ ॥ পায়সং
 পিষ্টককৈব ভক্ষ্যং ভোজ্যং প্রযত্নতঃ । সকুল্যান্ ভোজয়িত্বা তু স্বয়ং ভূঞ্জীত
 তৎপরা ॥ মণ্ডলং সোমসবিতুঃ শিব-শক্তিসমম্বিতম্ । সম্পূজ্য সখি দুশ্রাপ্যং
 ত্রৈলোক্যেহপি ন বিদ্যতে ॥ তদেবং হি ব্রতং পূর্বং ত্বয়া সহ ময়া কৃতম্ ।
 তন্নয়াচরিতং ভক্ত্যা তেনাহং স্নুস্থিরা সখি ॥ ন ত্বয়াচরিতং সম্যক্ দর্পো-
 ম্মত্তশরীরয়া । যেন সন্ততিবিচ্ছেদ স্তেনাসি সখি হুঃখিতা ॥ ইতি শ্রুত্বা ততো
 রাজ্ঞী নিখশ্চ চ পুনঃ পুনঃ । পতিতা পাদয়োস্তশ্চাঃ কিং করোমীতি বাদিনী ।
 তাং দৃষ্ট্বা হুঃখিতাং দেবীং ভূষণা পুনরব্রবীৎ ॥ ভূষণোবাচ । এষ প্রভাবঃ কথিতো
 ব্রতশ্চাস্ত ময়া তব ॥ অর্কং তুভ্যং প্রদাশ্চামি ব্রতধর্ম্মশ্চ স্নুব্রতে । সখীভাবাৎ
 প্রতীচ্ছ ত্বং নাত্র কার্য্যা বিচারণা ॥ অথ সা প্রতিজগ্রাহ ব্রতদানফলং ততঃ ।
 সম্পূজ্য শঙ্করং ভক্ত্যা করে বন্ধা স্নুডোরকম্ ॥ শঙ্করং দুর্গয়া সার্কং সৌবর্ণং
 রাজতং তথা । তাত্রপাত্রে প্রতিষ্ঠাপ্য ব্রাহ্মণায় প্রদাপয়েৎ ॥ পায়সং পিষ্টককৈব
 ভক্ষ্যভোজ্যসমম্বিতম্ । সকুল্যান্ ভোজয়িত্বা চ স্বয়ং ভূঞ্জীত যত্নতঃ । ইত্যেবং
 সময়ং কৃৎস্বা ব্রতার্থঞ্চ স্নুডোরকম্ । স্বর্ণরৌপ্যময়ং কৃৎস্বা করশাখাস্বধারয়ৎ ॥
 প্রাপ্তা ব্রতফলশ্চাৰ্কং পুনঃ কৃৎস্বা চ তদ্ব্রতং । বভূব সপ্রজাঃ সাধ্বী ঈশ্বরী ভুবনে-
 শ্বরী ॥ ব্রতশ্চাস্ত প্রভাবেণ স্নুপুত্রা ত্বঞ্চ দেবকি । ভবিষ্যসি ত্রিলোকেশং পুত্রঞ্চ
 জনয়িষ্যসি ॥ ইত্যেবং কথয়িত্বা তু বিররাম মুনিস্তদা । জগাম স মুনিঃ পার্শ্ব
 ময়াপ্যেবং তবোদিতম্ ॥ আচরিশ্চস্তি যা নার্য্যো ব্রতমেতদ্যুধিষ্ঠির । প্লবঙ্গমী-
 কুক্কটীখ্যং দেবক্যাচরিতং শুভম্ । তাসাং সন্ততিবিচ্ছেদো ন কদাচিদ্ভবি-
 শ্যতি । জিয় এবাচরিশ্চস্তি ব্রতমেতৎ শুভপ্রদম্ ॥ মর্ত্যালোকে স্নুখং ভুক্ত্বা
 বাশ্চস্তি শিবমন্দিরম্ ॥ যা কুক্কটীব্রতমিদং প্লবগাহ্বেমেতদেবং চরাচরগুরুং

হৃদয়ে নিধায় । ভক্ত্যা করোতি কলুষৌঘবিষাতদক্ষং সাক্ষী চ সা ভবতি
শোভনজীববৎসা ॥

ইতি ভবিষ্যপুরাণোক্তকুকুটী-ত্রতকথা সমাপ্তা ।

মাকরী সপ্তমী ।

সূর্যগ্রহণ-তুল্যা হি শুক্রা মাঘশ্র সপ্তমী । অরুণোদয়বেলায়াং তস্তাং স্নানং
মহাফলং ॥ মাঘে মাসি সিতে পক্ষে সপ্তমী কোটিভাস্করা । দদ্যাৎ সূর্য্যার্ঘ্য-
দানাভ্যামায়ুরারোগ্যসম্পদঃ ॥ অরুণোদয়বেলায়াং শুক্রা মাঘশ্র সপ্তমী । গঙ্গায়াং
যদি লভ্যেত সূর্য্যগ্রহশতৈঃ সমা ॥ ভবিষ্যে ।

মাঘ মাসের শুক্রা সপ্তমীকে মাকরী সপ্তমী কহে । ঐ দিনে অরুণোদয়
কালে * গঙ্গাস্নান করিলে, শতসূর্য্যগ্রহণকালীন গঙ্গাস্নানের ফল লাভ হয় ।
আর দানাদি করিলে, বহু সম্পদযুক্ত হইয়া থাকে । অগ্রাশ্র নদীতেও ঐ
স্নান করিলে, সূর্য্যগ্রহণতুল্য মহাফল লাভ হয় ।

সঙ্কল্প ।—বিষ্ণুরোম্ তৎসদদ্য মাঘে মাসি শুক্রে পক্ষে সপ্তম্যাস্তিথৌ অরুণো-
দয়বেলায়াং অমুকগোত্রঃ শ্রীঅমুকদেবশর্মা বহুশতসূর্য্যগ্রহণকালীন গঙ্গাস্নান-
জন্তফল-সমফল-প্রাপ্তিকামো গঙ্গায়াং (নদ্যাং বা) স্নানমহং করিষ্যে ॥

অতঃপর সাতটা বদরীপত্র (কুলের পাতা) ও সাতটা অর্কপত্র (আকন্দ
পাতা) মস্তকে ধারণ করিয়া, এই মন্ত্র পাঠ করিয়া স্নান করিবে ।

ওঁ যদ্যজ্জন্মকৃতং পাপং ময়া সপ্তসু জন্মসু ।

তন্মে রোকঞ্চ শোকঞ্চ মাকরী হস্ত সপ্তমী ॥

অনন্তর সূর্য্যোদয় হইলে, সঙ্কল্প করিয়া, সাধারণ এবং মাকরী সপ্তমীর
উদ্দেশে অর্ঘ্য প্রদান করিবে ।

সঙ্কল্প ।—বিষ্ণুরোম্ তৎসদদ্য মাঘে মাসি শুক্রে পক্ষে সপ্তম্যাস্তিথৌ অমুক
গোত্রঃ শ্রীঅমুকদেবশর্মা আয়ুরারোগ্যসম্পৎকামঃ শ্রীসূর্য্যার্ঘ্যদানমহং করিষ্যে ।

তাত্রপাত্রে তুলসী, রক্তবর্ণ পুষ্প, রক্তচন্দন, দুর্বা ও আতপতগুল লইয়া
অর্ঘ্য প্রদান করিবে । (সূর্য্যার্ঘ্যের সাধারণ মন্ত্র সপ্তমীর সূর্য্যার্ঘ্য দেখ) ।

সূর্য্যোদয়ের প্রাক্কালে যে সময়ে পূর্বদিক্ রঞ্জিত হয় ।

অনন্তর তাম্রপাত্রে, সাতটা কুলের পাতা ও সাতটা আকন্দের পাতা এবং দুর্কা, আতপতগুল লইয়া মাকরীকে অর্ঘ্য প্রদান করিবে । মন্ত্র যথা,—

ওঁ জননী সর্বভূতানাং সপ্তমী সপ্তসপ্তিকে ।

সপ্তব্যাহতিকে দেবি নমস্তে রবিমণ্ডলে ॥

অনন্তর প্রণাম করিবে । (সপ্তমীতে সাধারণ প্রণাম-মন্ত্র দেখ) ।

মাকরী সপ্তমীর বিশেষ প্রণাম-মন্ত্র যথা,—

ওঁ সপ্তসপ্তিবহ শ্রীত সপ্তলোক-প্রদীপন ।

সপ্তম্যাং হি নমস্তভ্যং নমোহনন্তায় বেধসে ॥

আরোগ্যসপ্তমী ব্রত ।

প্রথমে স্বস্তিবাচন ও “সূর্য্যঃ সোম” ইত্যাদি পাঠ করিয়া সঙ্কল্প করিবে ।

যথা—বিষ্ণুরোম্ তৎসদগ্ৰ মাঘে মাসি শুক্রে পক্ষে সপ্তম্যা-
স্তিধাবারভ্য অমুকগোত্রঃ শ্রীঅমুকদেবশর্মা ঐহিকারোগ্য-
ধনধান্য-পারলৌকিকশুভস্থান-প্রাপ্তিকামো গণপত্যাদিনানািদেবতা-
পূজাপূর্ব্বকং সংবৎসরং যাবদারোগ্যসপ্তমীব্রতমহং করিষ্যে ।

অনন্তর গণেশাদি দেবতাদিগকে পূজা করিয়া সূর্য্যের ধ্যান করিবে ।—

সূর্য্যের ধ্যান ।—ওঁ রক্তাশ্বজাসনমশেষগুণৈকসিন্ধুং ভানুং
সমস্তজগতামধিপং ভজামি । পদ্মদ্বয়াভয়বরান্ দধতং করাজৈ-
র্মাণিক্যমৌলিমরুণাঙ্গরুচিং ত্রিনেত্রম্ ॥

অনন্তর প্রথম ধ্যানের পুস্ত নিজ মস্তকে দিয়া মানসপূজা বিশেষাৰ্থ্য ইত্যাদি স্থাপন করিয়া ষোড়শোপচারে সূর্য্যের পূজা করিবে । পূজান্তে কথা শ্রবণ করিয়া দক্ষিণান্ত অচ্ছিদ্রাধারণ করিবে ।

ব্রত-কথা :—অথাপরং মহারাজ ব্রতমারোগ্যসংস্ককম্ । কথয়ামি
পরং পুণ্যং সর্ব্বপাপপ্রণাশনম্ ॥ শ্রীসূর্য্য উবাচ । মাঘমাসে তু সপ্তম্যাং শুক্লায়াং
সমুপোষিতঃ । ষঃ পূজয়তি মাং ভক্ত্যা তস্তাহং পুত্রভাং ভজে ॥ তশ্চৈব মাঘ-
মাসস্ত সপ্তম্যাং সমুপোষিতঃ । পূজয়েত্তাস্করং দেবং বিষ্ণুপুরং সনাতনম্ ॥

আদিত্য ভাস্কর রবে ভানো স্বর্ঘ্য দিবাকর । প্রভাকরেতি সংপূজ্যো দেবঃ
সর্কেশ্বরো হরিঃ ॥ ষষ্ঠ্যাঙ্কেব কৃতাহারঃ সপ্তম্যামুপবাসক্ৰুৎ । অষ্টম্যাঙ্কেব
ভুঞ্জীত এষ এব বিধিঃ স্মৃতঃ ॥ অনেন বৎসরং পূর্ণং বিধিনা যোহর্চয়েদ্ধরিম্ ।
তস্যারোগং ধনং ধাত্মমিহ জন্মনি জায়তে ॥ পরত্র চ শুভং স্থানং বদগত্বা ন
নিবর্ততে ॥ অদৃষ্টা মাং ন ভুঞ্জীত বিগুত্রং নৈব দর্শয়েৎ । মদর্চাকৃতনির্মালাং
শরীরে নৈব বেষ্টয়েৎ ॥

ইতি আরোগ্যসপ্তমীব্রতকথা সমাপ্তা ।

বিধানসপ্তমী ব্রত ।

প্রথমে স্মৃতিবাচনপূর্বক “ওঁ স্বর্ঘ্যঃ সোমঃ” ইত্যাদি মন্ত্র পাঠ করিয়া
সঙ্কল্প করিবে । যথা—

বিষ্ণুরোম্ তৎসদত্ত মাঘে মাসি শুক্রে পক্ষে সপ্তম্যা-
স্তিথাবারভ্য পৌষশ্চ শুক্লাং সপ্তমীং যাবৎ প্রতিমাসীয়শুক্ল-
সপ্তম্যাং অমুকগোত্রঃ শ্রীঅমুকদেবশর্মা আরোগ্যসম্পৎকামঃ
(অভীষ্টফলপ্রাপ্তিকামো বা) বিধানসপ্তমীব্রতনহং করিষ্যে ।

পরে স্মৃতি পাঠ করিয়া সামান্যার্থ্য ও আসনশুদ্ধ্যাদি সমাপনান্তে গণেশাদি
দেবতার পূজাপূর্বক স্বর্ঘ্যকে ঘোড়শোপচার দ্বারা পূজা করিয়া স্তব পাঠ
করিবে ।

এইরূপে ব্রতারম্ভ করিয়া পর পর প্রত্যেক মাসের সপ্তমীতে পূজা করিয়া
এই নিয়ম পালন করিবে । যথা—

মাঘমাসে আকন্দ পাতার অঙ্কুর মাত্র ভোজন করিবে (১) । ফাল্গুনমাসে
ভূপতিত হইবার পূর্বেই কপিলাগাভীর গোময় সংগ্রহ করিয়া যবপরিমিত
গোময় ভোজন করিবে (২) । চৈত্রমাসে একটা মরিচ (৩) । বৈশাখমাসে
কিঞ্চিৎ জল (৪) । জ্যৈষ্ঠমাসে পঙ্ককদলীফলের মধ্যবর্তী কণা মাত্র (৫) ।
আষাঢ়মাসে যবপরিমিত কুশমূল (৬) । শ্রাবণমাসে অপরাহ্ন সময়ে অন্ন
হবিষ্যন্ন (৭) । ভাদ্রমাসে শুদ্ধ উপবাস (৮) । আশ্বিনমাসে ২১০ আড়াই
প্রহরের সময় একবার মাত্র ময়ুরাণ্ডপরিমিত হবিষ্যন্ন (৯) । কার্তিকমাসে
অর্দ্ধপ্রস্থতি মাত্র কপিলাদুগ্ধ (১০) । অগ্রহায়ণমাসে পূর্বাসা হইয়া বায়ুভক্ষণ
(১১) । পৌষমাসে অতি অন্ন গব্যায়ুত ভক্ষণ করিবে (১২) ।

অনন্তর অন্যান্য দ্বাদশজন ব্রাহ্মণকে উত্তমরূপে ভোজন করাইবে। পরে দক্ষিণাস্ত ও অচ্ছিদ্রাবধারণ করিবে।

শীতলাসপ্তমী-ব্রত ।

শ্রাবণমাসের শুক্লা সপ্তমীতে এই ব্রত করিবে। উভয়দিন সপ্তমী থাকিলে যে দিন মধ্যাহ্নকাল পাইবে, সেই দিন ব্রত করিবে। এই ব্রত স্ত্রীলোকের কর্তব্য। ব্রতদিবসে ব্রাহ্মণদ্বারা স্বস্তিবাচন করাইয়া—

অদ্বৈত্যাদি অবৈধব্যপুত্রধনধানাদিপ্রাপ্তিকামা শীতলা-ব্রত-মহং করিষ্যে।

এই বলিয়া সঙ্কল্পানন্তর হস্ত পাঠ করাইয়া অষ্টদল পদ্মাক্রিত বেদীর উপরে অভয় নূতন ঘট স্থাপন ও গণেশাদির পূজাপূর্বক সুবর্ণময়ী শীতলা প্রতিমার পূজা করিবে। (অভাবে কেবল ঘটের উপরেও পূজা হইতে পারিবে)।

ওঁ বন্দেহং শীতলাং দেবীং রাসভস্বাং দিগম্বরীম্ ।

মার্জ্জনীকলসোপেতাং সূর্পালঙ্কতমস্তকাম্ ॥

এইরূপ ধ্যান করিবে। পরে “শীতলে ইহাগচ্ছ ইহাগচ্ছ” ইত্যাদি বলিয়া আবাহনপূর্বক “ওঁ শীতলায়ৈ নমঃ” বলিয়া ষোড়শোপচারে পূজা করিবে।

অর্ঘ্যদানের বিশেষ মন্ত্র যথা,—“শীতলে শীতলাকারে অবৈধব্যস্বতপ্রদে। শ্রাবণস্ত্র সিতে পক্ষে অর্ঘ্যং গৃহ্ নমোহস্তু তে ॥”

নৈবেদ্যদানের বিশেষ মন্ত্র যথা—“শীতলে পঞ্চপক্কান্নদধোদনযুতং শুভম্। নৈবেদ্যং গৃহতাং দেবি ঘৃতমিশ্রঞ্চ সুন্দরি ॥”

পূজার পর, প্রার্থনামন্ত্র যথা—“শীতলে দহ মে পাপং পুত্র-পৌত্রস্বতপ্রদে। ধনধান্যপ্রদে দেবি পূজাং গৃহ্ নমোহস্তু তে ॥”

তাহার পর সম্পূর্ণ ব্রতফলপ্রাপ্তির নিমিত্ত ব্রাহ্মণকে সভোজ্য দক্ষিণা দান করিবে। তাহার মন্ত্র যথা—“দধ্যন্নং দক্ষিণায়ুক্তং বাণকং ফলসংযুতম্। শীতলাপ্রীত্যে ভুভ্যং ব্রাহ্মণায় দদাম্যহম্ ।” তাহার পর কথা শ্রবণ করিবে।

ব্রতকথা। শ্রীকৃষ্ণ উবাচ। প্রসিদ্ধং শ্রয়তাং রম্যং নগরং হস্তিনাপুরম্। ইন্দ্রদ্রায়শ্চ রাজাভূন্নৃপতিলোকপালকঃ ॥ ধর্মশীলাভিধা চাসীত্তস্ত্র ভার্য্যা যশস্বিনী। ক্রিয়াকাণ্ডে রতা সাধ্বী দানশীলা প্রিয়বদা ॥ বভূব প্রথমঃ পুত্রো

महाधर्मेति नामतः । नन्दने पितृवात्सल्यात् कालेहृत्स्निंस्ततो भवेत् ॥
द्वितीया च तथा पुत्री तस्य जाता गुणोत्तमा । पुत्री-लक्षणसम्पन्ना शुभकारीति
नामतः ॥ वरुधे सा पितुर्गेहे सर्वाङ्ग-गुणसुन्दरी । नास्ति रूपेण सा बाला
सर्वासाङ्ग गुणाधिका ॥ सामुद्रिकगुणोपेता पद्महस्ता प्रियवदा । कोण्डिलानगने
राजा स्मिन्ने नाम नामतः ॥ तत्पुत्रो गुणवान्नाम शुभकार्याः पतिर्बभौ ।
बरो हि देहमानेन लक्ष्मीवान् रूपवान् गुणैः ॥ गुणवान् शुभकारिण्याः पाणिं
जग्राह धर्मविं । गृहीत्वा पारिवर्हाणि गतोऽसौ नगरं प्रति ॥ पुनः समायवौ
राजा गुणवान् हस्तिनापुरम् । वृतः परिजनैः सर्कैस्तत्पुत्र्या नयनोऽसृकः ॥
तं दृष्ट्वा शुभकारी सा सहर्षा जातसुह्रमा । प्रणम्य च पितुः पादौ तमूचे चारु-
हासिनी ॥ मया तात परिज्जातं वृद्धं पद्मयोनिना । पातिव्रतसमो धर्मो
नास्तीह भुवनत्रये ॥ तस्मादाज्जां देहि राजन् प्रहृष्टेनास्तुरास्त्रना । रथमारुह्य
षात्रामि स्वामिना स्वपुत्रं प्रति ॥ तत्रास्तुद्वचनं श्रुत्वा पितोर्वाच सुतां प्रति ।
स्त्रियैकं वासरं पुत्रि शीतलाव्रतमुत्तमम् ॥ सौभाग्यारोग्यजनकमवैधव्यकरं
परम् । कृत्वा वाहि मतं हेतुद्वन्मातुर्ममैव हि ॥ इत्युक्त्वा व्रतसामग्रीं
पूजोपकरणं तथा । सम्पाद्य राजा तां सद्यः शीतलामर्चितुं नृपः ॥ प्रेषया-
मास सरसि ब्राह्मणं वेदपारगम् । सपत्नीकस्तुरा सार्द्धं गतः स तद्वनास्तरे ॥
द्रमस्ती सा सरस्तत्र नापञ्चद्विधिसाधनम् । श्रांता द्रमस्ती विजने अरस्ती शीतलां
मुहः ॥ ददर्श सा ततो नारीं वृद्धां रूपगुणाश्रिताम् । विप्रस्तु स द्रमन् श्रांताः
सुप्लो निद्रावशं गतः ॥ दष्टोऽहिना मृतस्तस्य भार्या तन्निकटे स्तिता । शुभकारीं
ततो वृद्धा सोवाच करुणाद्रिधीः ॥ भविष्यति चिरजीवी भर्ता ते राजकञ्चके ।
आगच्छ पूजनार्थाय दर्शयामि सरोवरम् ॥ तया सह गता साध्वी तडागं विधि-
पूर्वकम् । पूजयामास हर्षेण तोषयामास शीतलाम् ॥ तत्रा वरं प्राप्य मुदा
स्वमार्गं गन्तुमुत्तता । ततः सा ददृशेहरण्ये ब्राह्मणं सर्पदष्टकम् ॥ भार्यास्तु तस्या
निकटे रुदतीं ब्राह्मणीं मुहः । राजपुत्री लक्ष्मिना शीतलायाः पतिव्रता ॥ तयो-
स्तुरूपदम्पत्योर्योग्यसौभाग्यदर्शनात् । रुदती करुणं सापि शुशोच च मुह-
मूर्धः ॥ आश्वास्य ब्राह्मणी सा तु राजपुत्रीमुवाच ह । तिष्ठ तिष्ठ क्वणं सुक
प्रेविशामि हताशनम् ॥ अनेन सह गच्छामि स्वर्गलोकं सुखावहम् । तत्रास्तुवच-
आकर्ण्य राजपुत्री दयाश्रिता ॥ सम्यार शीतलां देवीं महावैधव्यभङ्गनीम् ।
आगता शीतला तत्र वरं दातुं शुचिन्मिता ॥ शीतलोवाच । वरं वरं वत्से
वत् किं ह्युत्तं चारुहासिनि । शीतलाव्रतजं पुण्यां देहि वत् ब्राह्मणीं शुभाम् ।

তেন পুণ্যপ্রভাবেণ ভর্তীশ্চা নিৰ্কীৰ্ষো ভবেৎ । ইতি দেব্যা বচঃ শ্রদ্ধা চাদদদ্
 ব্রাহ্মণীং ততঃ ॥ বৃোধাশু ততো বিপ্রশ্চিরং স্পৃষ্টো যথা পুনঃ । শীতলায়া-
 ব্রতে বুদ্ধিব্রাহ্মণ্যাশ্চাভবত্তদা ॥ অকরোৎ সাপি তৎপূজাং ভক্তিভাবপুরঃসরা ।
 অত্রান্তরে রাজপুত্র্যাঃ পতিরাগাদনাস্তিকম্ ॥ সোহপি দষ্টোহথ সর্পেণ গচ্ছ-
 স্ত্যগ্রে দদর্শ তম্ । বিললাপ ততঃ সাধ্বী সখ্যা সহ বনাস্তরে ॥ শীতলোবাচ ।
 বৎসে ময়া পূর্বমুক্তং স্মর তববর্ণিনি । শীতলাব্রতচারিণ্যা বৈধব্যং নৈব
 জায়তে ॥ স্বয়মুখায় কল্যাণি পতিং স্পৃষ্টং গৃহে যথা । বোধয়াশু তথা ভীক-
 ব্রতং বৈধব্যানাশনম্ ॥ ইত্যুক্ত্বা বোধয়ামাস ভর্তারং সা পতিব্রতা । ভর্তাপি
 মুদিতো দৃষ্ট্বা স্বাং প্রিয়াং প্রীতিমানভূৎ ॥ দৃষ্ট্বা তু মহদাশ্চর্য্যং তদ্ধামস্থারিনো
 জনাঃ । সৰ্কে তে বিশ্বয়ং জগ্মুব্রাহ্মণীপতিরক্ষণাৎ ॥ ব্রাহ্মণী হর্ষিতা বৃদ্ধাং
 প্রণিপত্য পতিব্রতা । দেহি মাতৰ্নমস্তেহস্ত অবৈধব্যোপলক্ষয়ে ॥ অশ্রাপি শীত-
 লয়াস্ত ব্রতং নারী করিষ্যতি । অবৈধব্যমদারিদ্র্যমবিয়োগঃ স্বভর্তৃতঃ ॥ তথৈ-
 ত্যন্তর্দধে দেবী শীতলা কামরূপিণী । শীতলায়াং বরং লক্ষ্মা জগামাস্ত্রীয়বেশ্মনি ॥
 পদ্মাকরাবাসি-সুবিশ্ববন্দ্যা সমর্হণাসাদিত-বিধ্বমঙ্গলা । প্রসাদমাসাশু চ শীতলায়া
 রাজ্ঞঃ স্মৃতা রাজ্জতি পার্কতীব ।

ইতি ভবিষ্যপুরাণোক্তং শীতলাব্রতং সম্পূর্ণম্ ।

অথ অষ্টমী ।

সা চ শুক্লা নবমীযুক্তা গ্রাহা যুগ্মাং, কৃষ্ণা চ সপ্তমীযুক্তা গ্রাহা ।
 শুক্লপক্ষের অষ্টমী নবমীযুক্তা ও কৃষ্ণপক্ষের অষ্টমী সপ্তমীযুক্তা গ্রাহা ।
 কৃষ্ণপক্ষেইষ্টমী চৈব কৃষ্ণপক্ষে চতুর্দশী । পূর্ববিদ্বৈব কর্তব্যা পরবিদ্বা ন
 কুত্রচিৎ ॥ উপবাসাদিকার্য্যেষু এষ ধর্ম্মঃ সনাতনঃ ॥ ইতি নিগমে ।
 কৃষ্ণপক্ষের অষ্টমী ও চতুর্দশী উপবাসবিধিতে পূর্ববিদ্বা অর্থাৎ পূর্বতিথি
 যুক্তাই গ্রহণীয়া । ইহাতেই প্রমাণিত হইতেছে, শুক্লপক্ষের অষ্টমী ও চতুর্দশী
 পর তিথিযুক্তা গ্রাহা হয় ।

শনৈশ্চরশ্চ বারেণ তথৈবাক্ষারকশ্চ চ ।

কৃষ্ণাষ্টমী-চতুর্দশৌ পুণ্যাৎ পুণ্যতরে স্মৃতে ॥

শনিবার ও মঙ্গলবারে কৃষ্ণপক্ষীয় অষ্টমী ও চতুর্দশী হইলে, ঐ তিথি:
 অতিশয় পুণ্যজনক হয় ।

জন্মাষ্টমী ।

প্রাবৃত্তকালে চ নভসি কৃষ্ণাষ্টম্যামহং নিশি । উৎপৎশ্চামি নবম্যাক্ষ
প্রসূতিং ত্বমবাপ্যসি ॥ বিষ্ণুপুরাণে মহামায়ার প্রতি ভগবদ্‌বাক্য ।

ভাদ্রমাসের কৃষ্ণপক্ষের অষ্টমী মহানিশিতে আমি জন্মগ্রহণ করিব, তুমি
নবমীতে জন্মিবে । ভগবান্ মহামায়াকে এই কথা বলিয়াছেন ।

শ্রাবণে বা নভশ্চে বা রোহিণীসহিতাষ্টমী ।

যদা কৃষ্ণা নরৈল্ক্ণা সা জয়ন্তীতি কীর্তিতা ॥ *

শ্রাবণেই হউক বা ভাদ্রেই হউক, রোহিণীযুক্তা কৃষ্ণাষ্টমীকে জয়ন্তী বলে ।
এই জয়ন্তী-যোগ অতি প্রশস্ত ।

তুষ্ট্যর্থঃ দেবকীহনোর্জয়ন্তী-সংজ্ঞকং ব্রতম্ । কর্তব্যং চিন্ত্যমানেন ভক্ত্যা
ভক্তজনৈরিহ । অকুর্কন্ নিরয়ং যাতি যাবদিন্দ্রাশ্চতুর্দশ ॥—ভবিষ্যপুরাণে ।

দেবকীনন্দনের প্রীতির নিমিত্ত কৃষ্ণভক্তজনের সহিত ভক্তিপূর্বক ব্রত ও
উপবাস করা কর্তব্য । ইহা করিলে কৃষ্ণের প্রীতি জন্মে ; আর না করিলে
চতুর্দশ ইন্দ্রের ভোগকাল পরিমিত সময় নরকভোগ করিতে হয় ।

ব্রতকাল-বব্যস্থা—অষ্টমী রোহিণীযুক্তা নিশাঙ্কে দৃশ্যতে যদি ।
মুখ্যকালঃ স বিজ্ঞেয়স্তত্র জাতঃ স্বয়ং হরিঃ ॥ অর্দ্ধরাত্রৌ তু রোহিণ্যাং
যদা কৃষ্ণাষ্টমী ভবেৎ । তস্তামভ্যর্চনং শৌরেহীন্তি পাপং ত্রিজন্মজম্ ॥—
ভবিষ্যে ।

অষ্টমীতে রোহিণীযুক্তা যে অর্দ্ধরাত্রি তাহাই মুখ্যকাল, অতএব সেই সময়
ব্রত করিবে । আর রোহিণীযুক্তা কৃষ্ণা অষ্টমীতে বাসুদেবের পূজা করিলে,
তিন জন্মের রুত পাপ বিনষ্ট হয় ।

উদয়ে চাষ্টমী কিঞ্চিৎপ্লবমী সকলা যদি । ভবেতু বৃহসংযুক্তা প্রজাপত্যর্ক-
সংযুতা । অপি বর্ষশতেনাপি লভ্যতে বা ন বা বিভো ॥—ব্রহ্মবৈবর্তপুরাণে ।

রাত্রের পূর্বাৰ্দ্ধ বা পরাৰ্দ্ধ যদি জয়ন্তীযুক্ত হয়, তবে তখনই ব্রতের প্রশস্ত
কাল, যদি অর্দ্ধরাত্রৌ রোহিণীযুক্তা অষ্টমী না হয়, সূর্য্যোদয়কালে কিঞ্চিৎ

* শ্রাবণ ও ভাদ্র, উভয় মাস বলাতে সহসা সম্বেহ উপাস্ত্ব হইতে পারে । কিন্তু
ইহার অর্থ এই যে, শ্রাবণের মুখ্যচাত্র ও ভাদ্রের দ্বৈতচাত্র কৃষ্ণজন্মাষ্টমী । কিন্তু ভাদ্রমাস
উল্লেখ করিতে হইবে ।

রোহিণীযুক্তা অষ্টমী থাকে এবং পরে সম্পূর্ণ নবমী হয়, আর সেই দিবস বুধবার হয়, তবে পূর্বোক্ত সকল কালকে পরিত্যাগ করিয়া সেই দিবসই ব্রত করিবে । এই বোগ এত প্রশস্ত যে শত বর্ষের মধ্যেও ইহা ঘটে কি না সন্দেহ ।

সপ্তমীসহিতাষ্টম্যাং তুহা ঋক্ষং দ্বিজোত্তম ।

প্রাজাপত্যং দ্বিতীয়েহৃষ্ণি মুহূর্ত্তাঙ্কং ভবেদ্বদি ।

তদাষ্টম্যামিদং জ্ঞেয়ং প্রোক্তং ব্যাসাদিভিঃ পুরা ॥—স্কন্দপুরাণে ।

পূর্বদিনে অর্দ্ধ রাত্রের পর, রোহিণীর সহিত অষ্টমীর বোগ হইয়াছে এবং পরদিনেও রোহিণীযুক্তা অষ্টমী আছে, এমত স্থলে পরদিন উপবাস ও ব্রত হইবে ।

যদি উভয়দিনে রোহিণীবোগ না থাকে, কিন্তু পূর্বদিনে অষ্টমীর নিশীথ-সম্বন্ধ আছে, পরদিন নাই, এমত স্থলে পূর্বদিনে উপবাস হইবে ।

উভয়দিনে অর্দ্ধরাত্রের রোহিণীর সহিত অষ্টমীর বোগ হইলে, পরদিন হইবে ।

যদি পূর্ব ও পর উভয় দিনেই অষ্টমীর নিশীথ সম্বন্ধ না হয়, তবে তাহার পরদিনেই হইবে । আর পূর্বদিনে যষ্টিদণ্ডাঙ্কিকা অষ্টমী আছে, কিন্তু রোহিণী বোগ নাই, পরদিন যদি রোহিণীযুক্তা সামান্য অষ্টমীও থাকে, তবে তার পরদিনেই ব্রত হইবে ।

স্মার্ত্ত ও গোস্বামীর মতে আবার দুইদিনে জন্মাষ্টমী হয় । স্মার্ত্তের মত উদ্ধৃত হইল । গোস্বামীর মতের কথা বৈষ্ণব-স্মৃতি-শাস্ত্রে আছে । তাঁহারা বলেন, কৃষ্ণের জন্ম পরদিবসে প্রকাশ হয়, যে দিন লোকে জানিয়াছিল, সেই দিনেই অর্চনা ও মহোৎসবাদি করা কর্তব্য ।

পারণ-বিধি—অষ্টম্যামথ রোহিণ্যাং ন কুর্যাৎ পারণং কচিৎ ।
হত্যাং পুরাকৃতং কশ্ম উপবাসার্জিতং ফলম্ ॥—ভবিষ্যে ।

রোহিণীযুক্তা অষ্টমী থাকিতে কখনও পারণ করিবে না । করিলে পূর্বকৃত স্কৃতকর্মের ফল এবং উপবাসজনিত ফল নষ্ট হয় ।

তিথিনক্ষত্রসংযোগে উপবাসো যদি ভবেৎ ।

পারণস্ত ন কর্তব্যং যাবনৈকশ্চ সংক্ষয়ঃ ॥

যে তিথি ও নক্ষত্রের যোগে উপবাসাদি করিবে, তাহার একের ক্ষয় ব্যতিরেকে পারণ করা কর্তব্য নহে ।

সংযোগিকে ব্রতে প্রাপ্তে যথোকোহপি বিষৃজ্যতে ।

তত্রৈব পারণং কুর্যাদেবং বেদবিদো বিদুঃ ॥

যখন তিথিনক্ষত্রযোগে উপবাস হয়, তখন একের বিয়োগে পারণ করিবে, ইহা বেদবিদগণ বলিয়া থাকেন ।

তিথ্যক্ষর্যোধদা ভেদো নক্ষত্রশাস্ত্র এব বা ।

অর্দ্ধরাত্রের্থবা কুর্যাৎ পারণং তৎপরেহনি ॥

যদি জয়ন্তীযোগে পূর্বদিন উপবাস হয় ও পরদিন রাত্রি অর্দ্ধপ্রহর যামাস্তে তিথি নক্ষত্র উভয়ের কি একের বিমুক্তি হয়, তবে ঐ দিন প্রাতে পারণ করিবে ।

উপবাসের পরদিনে তিথি ও নক্ষত্রের আস্তে পারণ করিবে । আর যখন মহানিশার পূর্বে একের অবসান হয়, অস্ত্রের মহানিশাতে স্থিতি থাকে, তখন একের অবসানে পারণ করিবে । মহানিশায় যতপি উভয়ের স্থিতি থাকে, তবে সেই দিন প্রাতঃকালে পারণ করিবে ।

পূজাপদ্ধতি।—ব্রতের পূর্বদিন সংযম করিয়া থাকিতে হয় । তৎপরদিবস, প্রত্যুষে উঠিয়া স্নানাদি করতঃ নিত্যকর্ম সমাধানাস্তে নারায়ণশিলা-সম্মুখে শুদ্ধাসনে উপবিষ্ট হইয়া পাঠ করিবে,—

ওঁ অপবিত্রঃ পবিত্রো বা সর্ববাবস্থাং গতোহপি বা । যঃ
স্মরেৎ পুণ্ডরীকাক্ষং স বাহ্যভ্যন্তরঃ শুচিঃ ॥ ওঁ সর্বমঙ্গল-
মঙ্গল্যং বরেণ্যং বরদং শুভম্ । নারায়ণং নমস্কৃত্য সর্ব-
কর্মাণি কারয়েৎ ।

অনন্তর নারায়ণশিলায়, গণেশাদি দেবতাদিগকে এক একটা পুষ্প প্রদান করিয়া পুণ্যাহ্বাচন ও স্বস্তিবাচন করতঃ (১৮৯ পৃষ্ঠা ২২ ছত্র হইতে ১৯০ পৃষ্ঠা ১৮ ছত্র পর্যন্ত দেখিয়া) সঙ্কল করিবে । * যথা—

বিষ্ণুরোম্ তৎসদৃশ ভাদ্রে মাসি কৃষ্ণে পক্ষে

* যাহারা ব্রত করিবে তাহাদিগের সঙ্কল সকালে । কিন্তু যাহাদিগের গৃহে দেবতা আছেন, এবং তজ্জন্য নিত্যপূজারূপে জন্মাষ্টমী হইয়া থাকে, তথায় রাত্রে পূজার পূর্বে সঙ্কল হয় । ব্রতের অন্য পূজার পূর্বে রাত্রে সঙ্কল করিলেও বিশেষ কিছু প্রত্যকার নাই । অনেক পণ্ডিতেরা এখন ইহাই করেন ।

অষ্টম্যাস্তিথৌ অমুকগোত্রঃ শ্রীঅমুকদেবশর্মা শ্রীকৃষ্ণজন্মাস্তমী-
ত্রতমহং করিষ্যে ।

পরে “দেবো বো” ইত্যাদি (১৯১ পৃষ্ঠা ২১ পঙ্ক্তি) পড়িয়া পাঠ করিবে,—

ওঁ ধর্মায় ধর্মেশ্বরায় ধর্মপতয়ে ধর্মসম্ভবায় গোবিন্দায়
নমো নমঃ । ওঁ বাসুদেবং সমুদ্दिश्य सर्वपापप्राशान्तये ।
উপবাসং করিষ্যামি কৃষ্ণাষ্টম্যাং নভস্বহম্ ॥ অত্র কৃষ্ণাষ্টমীং
দেবীং নভশ্চন্দ্রসরোহিণীম্ । অর্চয়িত্বোপবাসেন ভোক্ষ্যেহহম-
পরেহহনি ॥ এনসো মোক্ষকামোহস্মি যদগোবিন্দ ত্রিযোনিজম্ ।
তস্মৈ মুঞ্চতু মাং ত্রাহি পতিতং শোকমাগরে । আজন্মমরণং
তাবৎ যশ্ময়া দুষ্কৃতং কৃতম্ । তৎ প্রণশয় গোবিন্দ প্রসীদ
পরমেশ্বর ।

পরে অর্ধরাত্রীে যথাবিধানে সামাচার্য্য, আসনশুদ্ধি, ভূতশুদ্ধি ও গ্রাসাদি
করিয়া গণেশ, শিবাदिপঞ্চদেবতা, আদিত্যাदि নবগ্রহ, ইন্দ্রাদি দশদিকপাল
প্রভৃতি দেবতাগণের পূজাপূর্বক অঙ্গগ্রাস ও করগ্রাস করিয়া বালক শ্রীকৃষ্ণের
ধ্যান করিবে ।

ধ্যান।—ওঁ মাঞ্চাপি বালকং সুপ্তং পর্য্যঙ্কে স্তনপায়িনম্ ।

শ্রীবৎসবক্ষঃপূর্ণাঙ্গং নীলোৎপলদলচ্ছবিম্ ॥

প্রথমে ধ্যানের পুস্তটী নিজ মস্তকে দিয়া মানসোপচারে পূজা করিয়া
বিশেষাচার্য্যস্থাপনপূর্বক আধার শক্ত্যাदि পাঠপূজা করিবে; (১৯৩ পৃষ্ঠা ১৫
ছত্রের পর ১৯৪ পৃঃ ৭ ছত্র পর্য্যন্ত) ।

অনন্তর পুনরায় ধ্যান করতঃ আবাহন করিয়া ষোড়শোপচারে পূজা
করিবে । পূজার অত্যাশ্রু দ্রব্য “ওঁ শ্রীকৃষ্ণায় নমঃ” বলিয়া দিবে, কেবল
নিম্নলিখিত কয়েকটী বিশেষ মন্ত্র দ্বারা তত্ত্বং দ্রব্য প্রদান করিবে । যথা—

অর্ঘ্য রচনা করিয়া—ওঁ যজ্ঞায় যজ্ঞেশ্বরায় যজ্ঞপতয়ে যজ্ঞসম্ভ-
বায় গোবিন্দায় নমো নমঃ ইদমর্ঘ্যং ওঁ শ্রীকৃষ্ণায় নমঃ ।

দ্বানীয় জল অর্চনা করিয়া—ওঁ যোগায় যোগেশ্বরায় যোগপতয়ে
যোগসম্ভবায় গোবিন্দায় নমো নমঃ ।

নৈবেদ্য অর্চনা করিয়া—ওঁ বিশ্বায় বিশ্বেশ্বরায় বিশ্বপতয়ে বিশ্ব-
সম্ভবায় গোবিন্দায় নমো নমঃ ।

শয়নও নৈবেদ্যপ্রদানের মন্ত্রে করাইবে । অতঃপর “ওঁ নমো দেবৈষ্য শ্রীয়ে
নমঃ” এই মন্ত্রে দশোপচারে বা বোড়শোপচারে শ্রীর পূজা করিবে । তৎপরে
যথাশক্তি জপ করিয়া “গুহ্যতিগুহ্য” মন্ত্রে জপ সমর্পণ করিয়া ভগবান্
শ্রীকৃষ্ণদেবের নাড়ীচ্ছেদন চিন্তা করিয়া “ওঁ যঠৈ্য নমঃ” বলিয়া যষ্ঠীদেবীর
পূজা করিবে ।

অনন্তর শ্রীকৃষ্ণদেবের নামকরণ, চূড়াকরণ, উপনয়ন এবং বিবাহ মনে
মনে চিন্তা করিবে । তৎপরে “ওঁ দেবক্যৈ নমঃ, ওঁ বাসুদেবায় নমঃ, ওঁ
যশোদায়ৈ নমঃ, ওঁ রোহিণ্যৈ নমঃ, ওঁ নন্দায় নমঃ, ওঁ চণ্ডিকায়ৈ নমঃ,
ওঁ দক্ষায় নমঃ, ওঁ গর্গায় নমঃ, ওঁ চতুর্মুখায় নমঃ”—এই ক্রমে এই সমস্ত
দেবতাদিগকে পঞ্চোপচারে পূজা করিবে ।

অনন্তর স্বশাখোক্ত বহ্নিস্থাপন করিয়া ঘৃতসংযুক্ত রক্ত-করবীর পুষ্পাদি ও
সমিধ্ দ্বারা যথাবিধি অষ্টোত্তরশত বা অষ্টাবিংশতিসংখ্যক হোম এই মন্ত্রে
করিবে । যথা—

ওঁ ধর্ম্মায় ধর্ম্মেশ্বরায় ধর্ম্মপতয়ে ধর্ম্মসম্ভবায় গোবিন্দায়
নমো নমঃ স্বাহা ।

পরে গুড়মিশ্রিত ঘৃতদ্বারা বহ্নধারা দিবে ।

অনন্তর চন্দ্রোদয় হইলে পুষ্প, কুশ, চন্দন, জল, দুর্কা, আতপতগুল ও
তুলসী—এই সমস্ত দ্রব্য শঙ্খস্থ জলে লইয়া বীরাসনে উপবিষ্ট হইয়া, চন্দ্রদেবকে
অর্ঘ্য প্রদান করিবে ।

অর্ঘ্যমন্ত্র—ওঁ ক্ষীরোদার্নবসম্ভূত অত্রিনেত্রসমুদ্ভব ।

গৃহার্ণাধ্যং শশাঙ্কেদং রোহিণ্যা সহিতো মম ॥

চন্দ্রের প্রণাম।—ওঁ জ্যোৎস্নায়াঃ পতয়ে তুভ্যং জ্যোতিষাং
পতয়ে নমঃ । নমস্তে রোহিণীকান্ত সুধাবাস নমোহস্ত তে ॥
নভোমণ্ডলদীপায় শিরোরত্নায় ধূর্জটেঃ । কলাভিবর্দ্ধমানায়
নমশ্চন্দ্রায় চারবে ।

পরে বিষ্ণুসমীপে নাম কীর্তন করিবে ।

বিষ্ণু নাম ।—ওঁ অনঘং বামনং শৌরিং বৈকুণ্ঠং পুরুষোত্তমম্ । বাসুদেবং
হৃষীকেশং মাধবং মধুসূদনম্ ॥ বরাহং পুণ্ডরীকাক্ষং নৃসিংহং দৈত্যসূদনম্ ।
দামোদরং পদ্মনাভং কেশবং গরুড়ধ্বজম্ ॥ গোবিন্দমচ্যুতং কৃষ্ণমনস্তমপরাজিতম্ ।
অধোক্জং জগন্নাথং স্বর্গস্থিত্যস্তকারিণম্ ॥ অনাদিনিধনং বিষ্ণুং ত্রিলোকেশং
ত্রিবিক্রমম্ । নারায়ণং চতুর্ভূহং শঙ্খচক্রগদাধরম্ ॥ পীতাশ্বরধরং নিত্যং
বনমালাবিভূষিতম্ । শ্রীবৎসাক্ষং জগৎসেতুং শ্রীকৃষ্ণং শ্রীধরং হরিম্ ॥ প্রপঞ্চেহং
সদা দেবং সর্বকামার্থসিদ্ধয়ে । প্রণমামি সদা দেবং বাসুদেবং জগৎপতিম্ ।

প্রার্থনামন্ত্র ।—ত্রাহি মাং সর্বলোকেশ হরে সংসারসাগরাৎ । ত্রাহি
মাং সর্বপাপয় ছুঃখশোকার্ণবাৎ প্রভো ॥ সর্বলোকেশ্বর ত্রাহি পতিতং মাং
ভবার্ণবে । দেবকীনন্দন শ্রীশ হরে সংসারসাগরাৎ ॥ ত্রাহি মাং সর্বছুঃখয়
রোগশোকার্ণবান্নরে । দুর্গাৎ তারয়সে বিষ্ণো যে স্মরন্তি সক্ষুৎ সক্ষুৎ ॥ সোহং
দেবাতিদুর্কৃত্তস্নাহি মাং শোকসাগরাৎ । পুঙ্করাক্ষ নিমগ্নোহং মায়াবিজ্ঞান-
সাগরে । ত্রাহি মাং দেবদেবেশ স্বস্তো নাশ্রোহস্তি রক্ষিতা ॥ যদ্যালো যচ্চ
কৌমারে বান্ধক্যে যচ্চ যৌবনে । তৎপুণ্যং বৃদ্ধিমাশ্নোতি পাপং হর হলায়ুধ ॥

পরদিন প্রাতঃস্নানাদি নিত্যকর্ম করিয়া কৃষ্ণপূজা, দুর্গাপূজা, নন্দোৎসব
এবং কথা শ্রবণপূর্বক দক্ষিণাস্ত * করিয়া ব্রাহ্মণভোজনাদি করাইবে ।

পরে “ওঁ সুবর্ণাদি চ যৎ কিঞ্চিৎ কৃষ্ণে মে প্রীয়তাং হরে” বলিয়া ব্রাহ্মণ-
দিগকে সুবর্ণাদি দক্ষিণা দিয়া “যং দেবং দেবকী দেবী বসুদেবাদজীজনং ।
ভৌমশ্চ ব্রহ্মণো গুপ্ত্যৈ তস্মৈ ব্রহ্মাস্ত্রনে নমঃ ॥ সুব্রহ্মবসুদেবায় গোব্রাহ্মণ-
হিতায় চ । শাস্তিরস্ত শিবঞ্চাস্ত উক্ত্য বিপ্রান্ বিসর্জয়েৎ ॥” এই বলিয়া
ব্রাহ্মণদিগকে বিসর্জন করিবে অর্থাৎ বিদায় দিবে ।

সমর্পণমন্ত্র যথা ।—ওঁ ভূতায় ভূতেশ্বরায় ভূতপতয়ে ভূতসম্ভবায়
গোবিন্দায় নমো নমঃ ।

পান্নগনমন্ত্র ।—ওঁ সর্বায় সর্বেশ্বরায় সর্বপতয়ে সর্বসম্ভবায় গোবিন্দায়
নমো নমঃ ।

ব্রতকথা ।—(বশিষ্ঠং প্রতি) দিলীপ উবাচ । ভাদ্রে মাস্ত্রসিতে পক্ষে
যশাং জাতো জনার্দনঃ । তদহং শ্রোতুমিচ্ছামি কথয়স্ব মহায়ুনে ॥ কথং বা
ভগবান্ জাতঃ শঙ্খচক্রগদাধরঃ । দেবকী-জঠরে জন্ম কিং কর্ত্বুং কেন হেতুনা ॥

* দক্ষিণাস্ত ও ব্রতকথা রাত্রিতেও করা হইয়া থাকে ।

বশিষ্ঠ উবাচ । শৃণু রাজন্ প্রবক্ষ্যামি যস্মাজ্জাচ্ছ্রা জনাৰ্দ্দিনঃ । পৃথিব্যাং
ত্রিদিবং ত্যক্ত্বা ভবতে কথয়াম্যহম্ ॥ পুরা বসুন্ধরা হ্যসীৎ কংসারাদন-
তৎপরা । স্বাধিকারপ্রমত্তেন কংসদুতেন তাড়িতা ॥ রুদতী লজ্জিতা সাপি
যযৌ ঘৃণিতলোচনা । যত্র তিষ্ঠতি দেবেশ উমাকাস্তো বৃষধ্বজঃ ॥ কংসেন
তাড়িতা দেবী ইতি তস্মৈ শ্রবেদয়ৎ । বারি বর্ষতি নেত্রাভ্যাং বিবর্ণা সাপ-
মানিতা ॥ রুদন্তীং তাং সমালোক্য কোপেন ক্ষুরিতাধরঃ । উময়া সহিতঃ
সর্কৈর্দেববৃন্দৈরনুক্রুতঃ ॥ আজগাম মহাদেবো বিধাতুর্ভবনং ক্রমা । গত্বা
চোবাচ ব্রহ্মাণং কংসধ্বংসনিমিত্তকম্ ॥ উপায়ঃ সৃজ্যতাং ব্রহ্মন্ ভবতা বিষ্ণুনা
সহ । ঐশ্বরং তদ্বচঃ শ্রুত্বা গন্তুং প্রাক্রমতাস্বভুঃ ॥ ক্ষীরোদে যত্র বৈকুণ্ঠঃ
সুপ্তঃ স ভুজগোপরি । হংসপৃষ্ঠে সমারুহ হরেরন্তিকমায়বৌ ॥ তত্র গত্বা হরিং
ধ্যাত্বা দেববৃন্দৈর্হরাদিভিঃ । তুষ্টাব ভগবান্ বাগ্ভিরর্থ্যাভির্বাগ্ভির্দাং বরঃ ॥
নমুঃ কমলনেত্রায় হরয়ে পরমাস্বনে । জগৎপালনকর্ত্রে চ লক্ষ্মীকাস্ত
নমোহস্ত তে ॥ ইতি তেবাং স্তুতিং শ্রুত্বা প্রতু্যবাচ জনাৰ্দ্দিনঃ । সর্কান্ ক্লিষ্ট-
মুখান্ দৃষ্ট্বা ভবতামাগমঃ কথম্ ॥ ব্রহ্মোবাচ । শৃণু দেব জগন্নাথ যস্মাদস্মাভি-
রাগতম্ ॥ কথয়ামি সুরশ্রেষ্ঠ তদহং লোকতারণ । শূলপাণিবরোন্নতঃ কংস-
রাজো ছরাসদঃ ॥ বসুধা তাড়িতা তেন পদাঘাতেন মুষ্টিনা । বরং দত্বা
পুরাপ্যাগ্রো মায়য়া স প্রবক্ষিতঃ ॥ ভাগিনেয়ং বিনা রাজন্ শাস্তা ন ভবিতা
তব । তস্মাদ্গচ্ছ সুরশ্রেষ্ঠ কংসং হস্তং ছরাসদম্ ॥ দেবকীজঠরে জন্ম লক্ষ্মী
গত্বা চ গোকুলম্ । ব্রহ্মণা প্রেরিতো দেবঃ প্রতু্যবাচ পশোঃ পতিম্ ॥ পার্কীতীং
দেহি দেবেশ অক্ষং স্থিত্বা গমিষ্যতি । উময়া রময়া সাক্ষিং শঙ্খচক্রগদাধরঃ ॥
উদ্দিশু মথুরাঙ্করে প্রয়াণং কংসনাশনং । দেবকীজঠরে জন্ম লেভে তত্র
গদাধরঃ ॥ যশোদা-কুক্ষিমধ্যাস্তে সর্কীণী যুগলোচনা । নব মাসাংশ্চ বিশ্রম্য
কুক্ষৌ নবদিনাধিকান্ ॥ ভাদ্রে মাস্তসিতে পক্ষে অষ্টমীসংজ্ঞিতে তিথৌ ।
রোহিণীতারকাযুক্তা রজনীঘনঘোরিতা ॥ ধুমঘোনৌ তড়িদ্যুক্তে বারি বর্ষতি
শোভনে । বৈষ্ণবীমায়য়া নিদ্রাং গত্যা সর্কৈ চ রক্ষকাঃ ॥ অত্রাস্তরে নিশার্কৈ
তু রোহিণীসংযুতা তিথিঃ । তস্মাং জাতো জগন্নাথঃ কংসারিবসুদেবজঃ ॥
বৈরাটে নন্দপত্নী চ যশোদাজীজনং সূতাম্ ॥ পুত্রং চতুর্ভুজং শ্রামং শঙ্খাঘাঘু-
সংযুতম্ ॥ পঙ্কজাস্তং পদ্মনাভং প্রসন্নকমলেক্ষণম্ । তল্লা ক্রন্দিতুমারেভে
দৃষ্ট্বা চানকহৃদুভিঃ ॥ কংসরাজ-ভয়াং ত্রাহি উবাচ দেবকী তদা । অতুদা-
কাশবাণী চ তত্রৈব সময়েহপি চ ॥ বৈরাটং গচ্ছ ঝিপ্রেক্ষে যথা নন্দনিকেতনম্ ।

सूतः दक्षा यशोदायै सूतां तस्याः समानय । तां दृष्ट्वा कंसराजोऽपि सभयो
न हनिष्यति ॥ तत्र वाक्यं समाकर्ण्य द्विजश्रेष्ठोऽतिदुःखितः । अङ्गे कुमार-
मादाय वैराटाभिमुखं ययो ॥ यमुना जलसंपूर्णा तत्रपथे मध्यवर्तिनी ।
अतिश्रोता महावीर्या सूतीक्का भयकारिणी ॥ तां दृष्ट्वा तत्रते स्थित्वा कुमारमव-
लोकयन् । वसुदेवोऽतिदुःखार्तो विलोलचेतनोऽभवत् ॥ किं करोमि
क गच्छामि विधिनाऽपि वक्षितः । कथमद्य गमिष्यामि वैराटे नन्दमन्दिरम् ॥
हरिणा तत्र सानन्दं मायया वक्षितः पितः । क्वमात्रं तटे स्थित्वा यमुनामव-
लोकयन् ॥ तेन दृष्ट्वा ततः सापि क्लीषा जानुजलाभवत् । शिवारूपेण गच्छन्ती
देवी तू यमुनाजले ॥ तां दृष्ट्वा हृष्टचित्तः सन्नवलम्ब्य सरिज्जले । मायां
क्वथा जगन्नाथः पितुरक्काज्जलेऽपतत् ॥ तं सूतः पतितं दृष्ट्वा सूर्याजाजीवने
द्विजः । तदा क्रन्दितुमारोभे भाले स व्यहनं करम् ॥ विधिना वैरिणा
हृद दुःखितोऽहं प्रवक्षितः । त्राहि मां जगतां नाथ पुत्रं देहि सुरोत्तम ॥
जनकं क्रन्दितुं दृष्ट्वा कंसारिः रूपयान्वितः । जलक्रीडां समाचर्या पितुरङ्गे-
वसत् पुनः ॥ तथा तेन द्विजश्रेष्ठो गतवान् नन्दमन्दिरम् । सूतं दक्षा यशो-
दायै सूतां तस्याः समानयत् ॥ सूतामङ्गे कथमपि गृहीत्वानकहृद्भुभिः । निजा-
गारं श्रयं प्राप्य पुनः प्रत्यर्पिता सूता ॥ देवकी च प्रहतेति वार्ता प्राप्ता
सुरारिणा । आनेतुं प्रेषितो दूतः सूतं द्रुहितरं तू वा ॥ आगता
कंसदूतोऽहो सूतां नेतुं प्रचक्रमे । बलादक्कां समाकृष्य देवकीवसु-
देवयोः ॥ कंसदूतो गृहीत्वा तां कंसारादर्शयत् पुनः । तां दृष्ट्वा कंस-
राजोऽपि सभयोऽभूद्दुरासदः ॥ तप्तकाष्णवर्णाभां पूर्णदुःखाननाम् ।
दृष्ट्वा कंसः विहसन्तीं विद्व्यन्सुरितलोचनाम् ॥ आदिदेशासुरश्रेष्ठो वधं
नय शिलोपरि । आज्ञां लक्ष्म्यासुरसुत्र निष्पेष्टुं तां प्रवर्तिताः ॥ विद्व-
ज्जपधरा गौरी जगाम शङ्करास्तिकम् । अन्तरीक्षे क्वणं स्थित्वा सुरारिः प्राह
पार्कती ॥ हस्तं द्वां गोकुले जातः केशवः सुरपालकः । तत्रातिष्ठज्जगन्नाथः
कंसारिः सुररुतयकृत् ॥ क्रीडित्वा बालभावेन कंसध्वंसयन् हि सः । प्रोप्त-
मात्रेण तं कंसं जघान जगदीश्वरः ॥ एतन्ते कथितं राजन् विमोर्ज्ज्जन्दिन-
व्रतम् । य ईदं कुरुते भक्त्या या च नारी हरेव्रतम् ॥ प्राप्नोत्यैश्वर्यामूल-
मिह लोके यथोचितम् । अन्तकाले हरेः स्थानं लभते नात्र संशयः ॥

इति भविष्यपुराणे वशिष्ठदिलीपसंवादे श्रीकृष्णजन्माष्टमीव्रतकथा समाप्ता ।

দূর্বাষ্টমী ব্রত ।

পক্ষে ভাদ্রপদে চৈব গুরুপক্ষে যুধিষ্ঠির । দূর্বাষ্টমীব্রতং পুণ্যং যা করোতি
পতিব্রতা ॥ ন তত্রাঃ ক্ষয়মাপ্নোতি সন্তানং সাগ্ৰপৌরুষম্ । নন্দতে বর্দ্ধতে
নিত্যং যথা দুর্কা তথা কুলম্ ॥—ভবিষ্যপুরাণম্ ।

শ্রীকৃষ্ণ বলিতেছেন,—“হে যুধিষ্ঠির! যে পতিব্রতা রমণী ভাদ্রমাসের
শুক্লাষ্টমী তিথিতে দুর্বাষ্টমী ব্রত করেন, তাঁহার বংশ সন্তপুরুষপরম্পরায় ক্ষয়
পায় না এবং দুর্কার হায় তাঁহার কুল হ্রষ্ট ও যথেষ্টভাবে প্রবর্দ্ধিত হয় ।”

শুককালের ভাদ্র-শুক্লাষ্টমীতে এই ব্রত আরম্ভপূর্বক প্রতি বর্ষের ভাদ্র
শুক্লাষ্টমীতে ব্রত করিয়া, নবমবর্ষে প্রতিষ্ঠা করিতে হয় ।

পূর্বদিন সংযম করিয়া, অষ্টমীতে ব্রত-পূজা, কথা শ্রবণ ও ডোরধারণাদি
করিয়া দেবপ্রসাদ পায়স, পিষ্টক, ব্রাহ্মণ ও বন্ধুবান্ধবগণকে ভোজন করাইয়া
অবশিষ্ট অংশ ভোজন করিবে ।

এই ব্রতে খর্জুর, নারিকেল ও গুণ্ডাক, দ্রাক্ষা, বকুল, নারাক্ষালেবু, জম্বীর-
লেবু ও দাড়িম এই অষ্ট ফল দিতে হয় । এতদভাবে আমলকী, কদবেল,
লকুচ (মাদার ফল) প্রভৃতি অগ্ৰান্ত ফলেও হয় ।

ব্রতকাল-ব্যবস্থা ।

দূর্বাষ্টমী—সা তু শুক্লাপি পূর্বযুক্তা গ্রাহা ।

ভাদ্রমাসের শুক্লপক্ষীয়া অষ্টমীকে দূর্বাষ্টমী কহে । তাহা পূর্বযুক্তা গ্রাহা ।

শ্রাবণী দৌর্গনবমী দুর্কা চৈব হতাশনী । পূর্ববিদ্বৈব কর্তব্য শিবরাত্রি-
বলের্দিনম্ ॥

দুর্গানবমী, দুর্বাষ্টমী, রজাতৃতীয়া, শিবরাত্রি ও দ্যুতপ্রতিপৎ ইহার পূর্ব-
বিদ্ধা কর্তব্য অর্থাৎ পূর্বতিথিয়ুক্তাহৈ গ্রহণীয়া ।

পূজাপদ্ধতি ।—স্বস্তিবাচনাদি করিয়া সঙ্কল্প করিবে ।

বিষ্ণুর্নমোহুং ভাদ্রে মাসি শুক্রে পক্ষে অষ্টম্যাস্তিথাবারভ্য
অমুকগোত্রা শ্রীঅমুকী দেবী ঐহিকস্বথসৌভাগ্যপুত্রপৌত্রাদি-
বিস্তার-মর্ত্যলোকাধিকরণক-শ্বরশ্রুতি—পারত্রিকানবচ্ছিন্নস্বর্গবাস-
কামা (শ্রীবিষ্ণুপ্রীতিকামা বা) গগনপত্যাদিনানা দেবতা-

পূজাপূর্বকং দুর্কাসহিত-বিষ্ণুপূজাপূর্বক-যথোক্তবিধিনা অষ্টবর্ষ-
সাধ্য-দুর্কোষ্টমীব্রতমহং করিষ্যে ।

ব্রত গ্রহণের বৎসর হইলে, যিনি ব্রত লইবেন, তাঁহারই দ্বারা সঙ্কল্প করা-
ইয়া পুরোহিত সঙ্কল্পসূক্তাদি পাঠ করিবেন। ষাঁহার ব্রত তিনি ক্রুতাঞ্জলি
হইয়া “ইদং ব্রতং ময়া দেব” (২২৫ পৃঃ) মন্ত্র পাঠ করিবেন ।

অন্তঃপর সামাচার্য্য, আসনগুহি, অঙ্গস্থাস, করস্থাসাদি করিয়া, গণেশ,
শিবাদিপঞ্চদেবতা, আদিত্যাদিনবগ্রহ, ইন্দ্রাদিদশদিকৃপাল প্রভৃতি দেবতা-
গণের পূজা করিবে। পরে বিষ্ণুর পূজা করিবে। বিষ্ণুধ্যান (২১৯ পৃঃ) দেখ ।
অনন্তর আবরণপূজা (২২৫ পৃঃ) পূর্বক লক্ষ্মীপূজা করিয়া দুর্কোপূজা করিবে ।

দুর্কার ধ্যান।—ওঁ দুর্কাং বিষ্ণুতনুরুহাং শ্যামাং সর্বকামফল-
প্রদাম্ । সৌভাগ্যসম্ভতিকরাং ধনধান্যবিবর্দ্ধিনীম্ ॥

মন্ত্র।—হুং দুর্কেবহুতনামাসি বন্দিতাসি সুরাসুরৈঃ ।
সৌভাগ্যসম্ভতিং দত্ত্বা সর্বকার্য্যকরী ভব । যথা শাখা-
প্রশাখাভিবিস্তৃতাসি মহীতলে । তথা মমাপি সন্তানং দেহি
হুমজরামরম্ ।

এই মন্ত্র পাঠ করিয়া তৎপরে “ওঁ দুর্কায়ৈ নমঃ” এই মন্ত্র উচ্চারণপূর্বক
দ্রুতদ্বারা দুর্কার স্নান করাইয়া ঐ মন্ত্রে ষোড়শ উপচারে বা দশ উপচারে দুর্কার
পূজা করিয়া উক্ত মন্ত্র পাঠ করতঃ আটগাছি দুর্কার সহিত হরিদ্রাস্ত ডোরক
বামহস্তে বন্ধনপূর্বক ভোজ্যোৎসর্গ করিয়া কথা শ্রবণ করিবে ।

ব্রত-কথা।—ভবিষ্যোত্তরে । একদা তু সমাসীনং কৃষ্ণং কমললোচনম্ ।
পপ্রচ্ছ পরয়া ভক্ত্যা ধর্ম্মপুত্রো যুধিষ্ঠিরঃ ॥ কেনোপায়েন ভগবন্ সন্তানং
বর্দ্ধতে স্ত্রিয়াঃ । কথং বা লভতে মোক্ষং তন্মৈ ক্রুহি জনার্দন ॥ শ্রীকৃষ্ণ
উবাচ । মাসি ভাদ্রপদেচৈব গুরাষ্টম্যাং যুধিষ্ঠির । দুর্কোষ্টমীব্রতং পুণ্যং বা
করোতি পতিব্রতা ॥ ন তস্তাঃ ক্ষয়মাপ্নোতি সন্তানং সাপ্তপৌরুষম্ । নন্দতে
বর্দ্ধতে নিত্যং যথা দুর্কা তথা কুলম্ ॥ যুধিষ্ঠির উবাচ । কুত এষা সমুৎপন্না
কস্মাদুর্কা চিরাযুধী । কস্মাদ্বন্দ্যা পবিত্রা চ লোকে ধত্তা মহীতলে । কেন বা
তত্ত্বং দেব চরিতং কেন হেতুনা ॥ শ্রীকৃষ্ণ উবাচ । ক্ষীরোদ-সাগরে পূর্কং
মধ্যমানেহুতার্ঘিনা । বিষ্ণুনা বাহুজ্জ্বাভ্যাং বিধৃতো মন্দরো গিরিঃ ॥

তেন বেগেন লোমানি ষষ্ঠিতানি পতন্তি বৈ । তাত্তেতানি জলোশ্মিভিক্ৰুৎ-
 ক্ষিপ্তানি তটেহর্নবাং ॥ অজায়ত শুভা দুর্কা রম্যা হরিতশাঙ্কলা । এবমেষা
 সমুৎপন্না দুর্কা বিষ্ণুতনুহা ॥ তস্ত্রাশ্চোপরি বিষ্ণুস্তং মথিত্বামৃতমুক্তম্ । দেব-
 দানব-গন্ধর্ব-সিদ্ধবিদ্যাধরোরগৈঃ ॥ ততশ্চামৃতকুস্তম্ পেতুর্নিশ্চন্দবিন্দবঃ ।
 তৈঃ সম্পৃষ্টা তদা দুর্কা জাতা চৈবাজরামরা ॥ বন্যা পবিত্রা দেবৈস্ত বন্দিতা-
 ভার্চিতা তথা । অষ্টম্যাং ফলপুষ্পৈশ্চ খর্জুরৈর্নারিকেলকৈঃ ॥ দ্রাক্ষামোদক-
 পুগৈশ্চ কর্পূরৈর্বকুলৈস্তথা । নাগরঙ্গৈশ্চ জম্বীরৈর্বীজপূরৈশ্চ দাড়িমৈঃ ॥ দধ্য-
 ক্তৈশ্চ অন্নিশ্চ ধূপনৈবেদ্যদীপকৈঃ । মন্ত্ৰেণানেন রাজেন্দ্রে শৃণুধাবহিতো মম ॥
 ত্বং দুর্কেহমৃতনামাসি বন্দিতাসি সুরাসুরৈঃ । সৌভাগ্য-সন্ততিং দস্ত্বা সর্বকার্যা-
 করী ভব ॥ যথা শাখাপ্রশাখাভির্বিস্তৃতাসি মহীতলে । তথা মমাপি সন্তানং
 দেহি স্বমজরামরম্ ॥ এবমেষা পুরা পার্থ পূজিতা ত্রিদশোত্তমৈঃ । তেবাং
 পত্নীবধূভিশ্চ ভগিনীভিস্তথৈব চ ॥ পূজিতা চ তথা শচ্যা গোষ্ঠ্যা রত্যা শ্রিয়া
 তথা । সরস্বতা গঙ্গয়া চ দিত্যা দিত্যা চ মেনয়া ॥ বিদ্যাবত্যা দেববত্যা
 দময়ন্ত্যা সুশীলয়া । তিলোত্তমা-স্বতাচীভ্যাং রস্তয়া মিশ্রকেশয়া ॥ মজ্জনশ্চা চ
 দেবক্যা তথৈব মুনিজাদিভিঃ । স্ত্রীভিরভার্চিতা দুর্কা সৌভাগ্যসুখদায়িনী ॥
 স্নাতাভিঃ শুচিবস্ত্রাভির্চিতা বহুভির্জনৈঃ । দস্ত্বা পিষ্টানি বিপ্রৈভ্যঃ ফলং হি
 বিবিধং তথা ॥ অষ্টগ্রন্থিসমায়ুক্তং করে বদ্ধা সুডোরকম্ । তিলপিষ্টানি
 গোধূমধান্যপিষ্টানি পাণ্ডব ॥ ভোজয়িত্বা স্নান্নিত্রং সধ্বন্ধিস্বজনং তথা । ততো
 ভুক্ত্বীত তচ্ছ্বেষং স্বয়ং শ্রদ্ধাসমধিতা ॥ এবং কুরুস্তি যা নার্যা অষ্টমীব্রতমুক্তম্ ।
 তাঃ সর্বাঃ সুখসৌভাগ্য-পুত্রপৌত্রাদিভিস্তথা ॥ মর্ত্যালোকে চিরং স্থিত্বা তন্তঃ
 স্বর্গমবাগ্নুয়ুঃ । বসন্তি রমমাণাশ্চ যাবদাহুতসংপ্লবম্ ॥ মেধাবৃতেহ্শ্বরতলে
 হরিতে বনাস্তে প্রাপ্যাপ্টমীং সফলদাং প্রমদা নভস্তে । দুর্কাং তথাক্ততিলৈঃ
 প্রতিপূজয়েয়ুস্তাঃ প্রাপ্নুয়ুঃ সকলসন্ততিবুদ্ধিমুদ্ধিম্ ॥

ইতি ভবিষ্যপুরাণে দুর্কাষ্টমী ব্রতকথা সমাপ্তা ।

অনন্তর দক্ষিণাস্ত ও অচ্ছদ্রাবধারণ করিয়া কশ্ম সমাপন করিবে ।

অথ রাধাষ্টমী ।

ভাদ্রে মাসি সিতে পক্ষে অষ্টমী যা তিথির্ভবেৎ । তস্ত্রাং বিশাখানক্ষত্রে
 দিনাক্ষেভিজিতে ক্ষণে ॥ ইৎং শ্রীরাধিকাদেবী আবিভূতা ধরাতলে । অশ্ৰা-
 মেব তিথৌ রাধাং পূজয়িত্বা ময়া সহ ॥ নানোপহারৈর্নৈবেদ্যৈর্কজ্রালঙ্কার-

ভূমণেঃ । পরেহি পারণং কুৰ্যুর্কৈষ্কৰ্ণৈঃ সহ বৈষ্ণবাঃ ॥ ইথং তে কথিতং
বিপ্র পুণ্যং রাধাষ্টমীব্রতম্ । রাধিকা-প্ৰীতিজননং মৎপ্রসাদস্ত কারণম্ ॥
রাধিকায়ং প্রসন্নায়ং স্তুতরং মৎপ্রসন্নতা ॥ ইতি নারদং প্রতি শ্ৰীকৃষ্ণবাক্যম্ ।

ভাদ্রমাসের শুক্লপক্ষীয়া অষ্টমী তিথিতে বিশাখানক্ষত্রে, দিবসের অর্দ্ধ-
ভাগে অভিজিৎক্ষণে * শ্ৰীরাধিকাদেবী ধরাতলে জন্মগ্রহণ করেন । ভগবান
শ্ৰীকৃষ্ণদেব নারদকে বলিতেছেন, ঐ দিনে বৈষ্ণবগণ বৈষ্ণবগণের সহিত
বিবিধ উপহার, নৈবেদ্য ও বস্ত্রালঙ্কারাদি দ্বারা রাধিকার পূজা করিবে ।
তাহাতে রাধিকার অত্যন্ত প্ৰীতি হয়, রাধিকা প্রসন্ন হইলে আমিও অত্যন্ত
সন্তুষ্ট হইয়া থাকি ।

রাধাষ্টমীর দিন উপবাসী থাকিয়া মধ্যাহ্নে পূজা উৎসবাদি (কাদামাট
প্রভৃতি খেলা) করিবে এবং তার পরদিবস পারণ করিবে ।

পূজাবিধি ।—স্বস্তিবাচনাদি করিয়া সঙ্কল্প করিবে । যথা—

বিষ্ণুরোম্ তৎসদগ্ধ ভাদ্রে মাসি শুক্রে পক্ষে অষ্টম্যা-
স্তিথৌ, অমুকগোত্রঃ শ্ৰীঅমুকদেবশর্মা শ্ৰীরাধাপ্ৰীতিকামো
রাধা-কৃষ্ণপূজা-তৎকথা-শ্রবণরূপ-রাধাষ্টমীব্রতমহং করিষ্যে ।

অনন্তর সঙ্কল্প সূক্তাদি পাঠ করিয়া, যথাশক্তি গ্রাসাদি করণানন্তর গণেশ,
শিবাদি পঞ্চদেবতা, আদিত্যাদি নবগ্রহ, ইন্দ্রাদিদশদিকৃপাল প্রভৃতি দেবতা-
গণকে পাণ্ড অর্ঘ্যাদি দ্বারা পূজাপূর্বক রাধিকার ধ্যান পাঠ পুরঃসর বোড়শো-
পচারে পূজা করিবে ।

রাধিকার ধ্যান—অমল-কমল-কান্তিঃ নীলবস্ত্রাং স্নকেশীং
শশধরসমবল্লভাং খঞ্জনাক্ষীং মনোজ্ঞাম্ । স্তনযুগগত-মুক্তাদাম-
দীপ্তাং কিশোরীং, ব্রজপতি-স্তুতকান্তাং রাধিকামাশ্রয়েহম্ ॥

পূজান্তে যথাশক্তি জপ করিয়া “গুহ্যতিগুহ্য” মন্ত্রে জপ সমর্পণপূর্বক
রাধিকার প্রণাম করিবে । প্রণামমন্ত্র—

রাধাং রাসেশ্বরীং রম্যাং স্বর্ণ-কুণ্ডল মণ্ডিতাম্ ।

বৃষভানুসূতাং দেবীং তাং নমামি হরিপ্রিয়াম্ ॥

অভিজিৎক্ষণে কর্তব্যং দৃষ্টা ।

অতঃপর শ্রীশ্রীকৃষ্ণদেবের বোড়শোপচারে বা দশোপচারে পূজা করিবে ।

অনন্তর—চন্দ্রাবলী, রতিমঞ্জরী, শ্রামলা, শশিকলা, চিত্রা, সূমুখী, ললিতা, বিশাখা, মদনসুন্দরী, সূদেবী, অধিদেবী, চম্পকলতা, তুঙ্গবিষ্ঠা, শশিরেখা, হরিপ্রিয়া, পদ্মা, সব্যা, ভদ্রা—রাধিকাদেবীর এই সখীগণের এবং কীর্তিকা, বৃষভানু, নন্দ, যশোদা, বিপ্রকুণ্ড, নিকুঞ্জ ও মাধবীতল প্রভৃতির যথাশক্তি-পূজাপূর্বক ভোজ্যোৎসর্গ করিয়া কথা শ্রবণ করিবে ।

ব্রত-কথা।—মুন্য় উচুঃ । আরাধনানাং সর্কেবাং কৃষ্ণাধনমুক্তম্ ।
অতোহপ্যধিকমপ্যন্তারাধনং চেদম্ব নঃ ॥ শ্রীস্বত উবাচ । শৃগুধ্বং মুন্য়ঃ
সর্কে ব্রতমেতং স্ত্রগোপিতম্ । কৃষ্ণনারদসংবাদং যৎ শ্রদ্ধা ভক্তিমান্ ভবেৎ ॥
নারদ উবাচ । শ্রুতাঃ সর্কাবতারান্তে কৃষ্ণ কৃষ্ণ সনাতন । রাধিকার্য মহাদেব্যোঃ
প্রোত্ৰুর্ভাবং বদস্ব মে ॥ ন চাস্ত ধরণীভারলাঘবো হেতুরিষ্যতে । বৃষভানু-
রসৌ পূর্কং কিং তেপে পরমং তপঃ ॥ কো বায়ং কস্ত তনয়ঃ কেন জাতো
মহাবনে । বদগৃহে রাধিকা নিত্য পরমা প্রেয়সী তব ॥ সর্কলক্ষ্মীময়ী দেবী
পরা চিচ্ছক্তিরাপিণী । প্রোত্ৰুর্ভূতা জগন্নাথ তন্মে কথয় স্তব্রত ॥ স্বদাসদাস-
দাসোহহং খ্যাতো জগতি নারদঃ ॥ এতচ্ছুভ্বা মুনের্কাব্যং প্রসন্নঃ প্রাহ
কেশবঃ । স্নিগ্ধগভীরয়া বাচা প্রহসন্ মুনিপুঙ্গবম্ ॥ শ্রীকৃষ্ণ উবাচ । শৃগু-
ষাবহিতো ব্রহ্মন্ কথামেতাং পুরাতনীম্ । জীবনুক্লেহসি ভক্লেহসি তেন
ঙ্গং কথয়াম্যহম্ ॥ নাভক্তারান্তভক্তার কথামেতাং প্রকাশয় ॥ প্রকাশ্যাং ক্ষয়-
মাপ্নোতি সত্যং সত্যং বদাম্যহম্ ॥ একদা ভাস্করো দেবো যদৃচ্ছাক্রমতো
ভ্রমন্ । কাশ্মপীং শ্রিয়মালোক্য চক্রে তপসি মানসম্ ॥ মন্দরাদ্রিঃ সমাসাশু
সর্কভোগবিবর্জিতঃ । দিব্যবর্ষসহস্রাণি তপস্তেপে স্তুহুক্ষরম্ ॥ সম্যঙনিরুদ্ধ-
পবন উর্দ্ধপাদো হৃধঃশিরাঃ । অথেক্সো ভয়সন্ত্রস্তঃ সর্কদেবসমস্থিতঃ ॥ মমাস্তিকং
সমাগম্য তত্তদবৃত্তং শ্রবেদয়ৎ । অশ্রান্তং কারণং জ্ঞাত্বা দেবাংস্তানহমক্রবম্ ॥
গচ্ছব্বমমরাঃ সর্কে ভয়ং বো মাশু ভান্নতঃ । অহমশু মনোবৃত্তিং জানাম্যতি
স্তুহুক্ষরম্ ॥ ময়ৈবৈতৎ-প্রতিবিধিঃ কর্তব্যো নাত্ৰ সংশয়ঃ । ইতি শ্রদ্ধা ততো
দেবাঃ স্বং স্বমাবাসমাগতাঃ ॥ নিশ্চিন্তাঃ স্বস্বকর্মাণি চকুঃ কোতুহলাঙ্ঘিতাঃ ।
অহস্ত গরুড়ারূঢ়ঃ পীতবাসাঃ সমাগতঃ ॥ তত্র ভান্নস্বহাবোগী তপস্তপ্তি হুক্ষরম্ ।
অথ ভান্নঃ পরং রূপং মমৈবাস্ত মনোগতম্ ॥ বহিদৃষ্ট্বা পরানন্দনিমগ্নো মা-
মধাত্রবীৎ । ততোহহং পরিপূর্ণার্থো জীবনং সফলং মম ॥ অশু মে সফলং জন্ম
অশু মে সফলং তপঃ । অশু মে সফলং জ্ঞানং প্রভোস্তুব প্রদর্শনাৎ ॥ বিরিকি-

বিষ্ণু-রুদ্রাণাং ধ্যেয়ত্বং হি গদাধর । সৃষ্টিস্থিতিলয়ানাং হি হেতুত্বমসি বিশ্বধৃক্ ॥
 অকিঞ্চনপ্রেমলভ্যো ভক্তানাংভয়ঙ্করঃ । ইত্যুক্তবস্তুং তং ভাষুমাহ দামোদরো
 হসন্ । বরং বরয় ভদ্র ত্বং তপঃসিদ্ধোহসি ভাস্কর ॥ হস্তস্ত্যা তপসা চাপি
 বরদোহহমিহাগতঃ । এবোহহং ভক্তিহীনেন দ্রষ্টুং শক্যঃ কদাপি ন ॥ নাতপ্ত-
 তপসা বাপি নিম্পুঙ্কেন হ্রাস্মনা ॥ ইত্যুক্তো ভাস্করো হৃষ্ট আনন্দাশ্রুপরিপ্লুতঃ ।
 প্রোবাচ প্রাজ্ঞলিভূত্বা মাং প্রণম্য পুনঃ পুনঃ ॥ শ্রীভাস্কর উবাচ । যত্ত্বং
 স্বদমুগ্রাহো বরদো যদি বা ভবান্ । অপত্যং গুণসঙ্কীর্ণং দক্ষা ত্বশগো ভব ॥
 শ্রীশূত উবাচ । ইত্যুক্তো ভাস্করেণাসৌ হরির্ধ্যানপরায়ণঃ । স্নিগ্ধগম্ভীরয়া
 বাচা শ্রীণয়ন্ প্রাহ ভাস্করম্ ॥ এবমেব তবাপত্যং ভবিষ্যতি ন সংশয়ঃ ।
 অকিঞ্চনেভ্যো ভক্তেভ্যো নাদেয়ং বিদ্যতে মম ॥ বৃত্তস্তপঃপ্রভাবেণ ভবতা
 হৃকরো বরঃ ॥ স নাস্তি ত্রিষু লোকেষু যন্ত তিষ্ঠাম্যহং বশে । বিনা রাধাং
 প্রিয়তমাং প্রাণেভ্যোহপি গরীয়সীম্ ॥ অহং নিত্যং ত্বশগঃ সাচ মে বশবর্তিনী ।
 আবয়োরস্তরং নাস্তি সত্যমেতদ্বু বীমি তে ॥ কিন্তু ভূভারহারায় ধর্মসংস্থাপনায়
 চ । প্রকটেচ্ছাবিহারায় ভক্তানাং সুখহেতবে ॥ কৃৎস্না প্রকটরত্যর্থং শ্রীবৃন্দাবন-
 মুক্তমম্ । বৃন্দাবনং যৎ প্রকটং দৃশ্যং তৃষিতচক্ষুষাম্ ॥ তত্রাবির্ভাবমাসাদ্য
 পরিবারসমস্থিতঃ । হরিষ্যামি ধরাভারং ভূত্বা নন্দস্ত নন্দনঃ ॥ সার্কমংশাব-
 তারেণ গোপপালৈকপালকঃ । আভীরবংশপ্রভবো ভক্তিপ্রীতি-রতিপ্রদঃ ॥ তত্র
 স্বমপি জায়েথাঃ গোকুলে মানবোপমঃ । বৃষভানুরিতি খ্যাতো মহদৈশ্বর্য-
 মাশ্রিতঃ ॥ তবৈবা রাধিকা দেবী পুত্রী ভূত্বা জনিষ্যতি । যৎপাদসেবয়া ভক্ত-
 স্তপ্নিষ্যন্তি ভবার্ণবম্ ॥ অনায়াসেন ষাস্যন্তি মুনীনাং বশবর্তিনঃ ॥ যস্য নয়ন-
 কোণৈকদেশে দেহবশে স্থিতঃ । হাসপ্রসাদমিচ্ছামি পানীয়মিব চাতকঃ ॥
 ইত্যুক্ত্বা তং সমাখ্যাস্য তত্রৈবাস্তরধীয়ত ॥ শ্রীশূত উবাচ ॥ অথ মাধুর-ভূখণ্ডে
 প্রোদ্রুত্বতে জগদ্বরোরৌ । নন্দে পিতরি তত্রৈব ভাস্করো ভক্তি তৎপরঃ ॥ বৃষ-
 ভানুরিতি খ্যাতো জজ্ঞে বৈশুকুলোত্তবঃ । সর্বসম্পত্তিসম্পন্নঃ সর্বধর্মপরায়ণঃ ॥
 উবাহ কীর্তিদানামীং গোপকন্তামনিন্দিতাম্ । সর্বলক্ষণসম্পন্নাং প্রতপ্তকনক-
 প্রভাম্ ॥ বৃষভানোর্মহাভক্ত্যা কীর্তিদায়ান্তপোবলাৎ । অস্মাদিনয়বাহুল্যাত্তৎকন্তা
 রাধিকাশ্চবৎ ॥ ভাদ্রে মাসি সিতে পক্ষে অষ্টমী যা তিথির্ভবেৎ । তস্যাং বিশাখা
 নক্ষত্রে দিনার্কেভিজিতে ক্ষণে ॥ রাজলক্ষণসম্পন্নাং কীর্তিদাস্ত কন্তাকাম্ ।
 অতীব সুকুমারাদীং সিতরশ্মিসমপ্রভাম্ ॥ ত্রৈলোক্যাভূতসৌন্দর্যাং দোষ-
 নিম্নুক্তবিগ্রহাম্ । শ্রদ্ধা চানন্দিতা গোপা দক্ষিণীরাদিপায়ণঃ ॥ কন্তাং দৃষ্ট্বাপূর্ব-

রূপাং হ্রীতা বিশ্বায়িতাঃ । দাশ্চো দাসাশ্চ ধাবন্তঃ কথয়ন্তি স্ম সৰ্বতঃ । হরিদ্রা-
 চূর্ণ-দধিভিঃ সিঞ্চন্ত্যশ্চ পরম্পরম্ । গোপাঃ পরমসংহৃষ্টাশ্চক্লুস্তে পরমাশিবম্ ॥
 গোপাশ্চ সঙ্গমাদেত্যে কল্যাং বীক্ষন্তি বিশ্বিতাঃ । ধ্বজা চেয়ং কীৰ্ত্তিদেতি প্রশংসংস্রঃ
 পরম্পরম্ ॥ বৃষভানুর্নহাহাষ্টো দদৌ দানানি ভূরিশঃ । মহামহোৎসবং চক্রু-
 র্গোপ্যো হৃষ্টা গৃহে গৃহে ॥ নন্দান্বজোহমভবং বধা তৎপূৰ্ব্বমীরিতম্ । ইথং
 শ্রীরাধিকাদেবী প্রাজ্জ্বলিতা ধরাতলে ॥ মন্যায়ামোহিতমতিনীত্মানং বেত্তি
 কর্হিচিং ॥ মামেব পত্তিমিচ্ছন্তী ভানুপূজাং দিনে দিনে । করোতি সখীভিঃ
 সাক্ষং পুণ্যে গোবর্ধনে গিরৌ ॥ বৃষভানুর্দদৌ কল্যাং রাধাং মত্মাভিমগ্ধবে ।
 মন্যায়াকল্পিতং তচ্চ ন বেত্তীয়মপি স্মৃটম্ ॥ অস্ত্রে কুতো বা জানন্তি মম
 মায়াবিজ্জিতম্ ॥ তদৈবা পরকীয়াহমিতি মত্মা মনস্বিনী । ভীতা গুরুভ্যো
 রহসি ময়া ক্রীড়তি নিষ্কুটেঃ ॥ পরভাবেন যঃ সঙ্গস্তচ্চাতীব স্ত্বং মিথঃ । ময়েব
 কল্পিতং তচ্চ যোগমায়াবলম্বিনা ॥ দাহশক্তির্ধবা বহুস্তথৈবা মম বলভা ।
 অনয়া সহ বিচ্ছেদঃ ক্ষণমাত্রং ন বিদ্বতে ॥ তথাচ রসপোষায় প্রকটশ্রামু-
 সারতঃ । করোমি লীলামতুলাং যোগাযোগবিবর্দ্ধিতাম্ ॥ ইতি কৃষ্ণমুখাদ্
 বৃত্তমদ্ভুতং রোমহর্ষণম্ ॥ শ্রদ্ধা ভাবসমাবিষ্টঃ কেশবং পুনরুচিবান্ ॥ শ্রীনারদ
 উবাচ । কৃষ্ণ কৃষ্ণ মহাবাহো প্রপন্নজনবৎসল । ত্বৎপ্রসাদ-প্রসন্নো সা কেন
 রাধা প্রসীদতি ॥ এতদক্রহি মহাভাগ দেবকোহহমভুব্রত । এতচ্ছ্রদ্ধা
 রূপাবিষ্টো নারদং স্ত্ববিশারদম্ ॥ প্রোবাচ ভাবসংক্রান্তমানসং রামতোহমুজঃ ॥
 শ্রীকৃষ্ণ উবাচ । অস্যাং জন্মতিথৌ রাধাং পূজয়িত্বা ময়া সহ । নানোপহারৈ-
 নৈবেদ্যৈর্কল্কালঙ্কারচন্দনৈঃ ॥ মহামহোৎসবং কুর্যাৎ ক্রীড়াকৌতুকমঙ্গলৈঃ ।
 ধূপদীপৈশ্চ তাবলৈঃ কুঙ্কমাক্তিদামভিঃ ॥ ততস্তথৈবোপহারৈঃ পূজয়েজ্জাধিকাং
 সতীম্ । গোপোপগোপিকাশ্চাপি পূজয়েন্তুক্তিতৎপরঃ ॥ কীৰ্ত্তিদাং বৃষভা-
 নুঞ্চ নন্দাদীংশ্চাপি পূজয়েৎ । রাধিকায় বিপ্রকুণ্ডং নিকুঞ্জং মাধবীতলম্ ॥
 ধ্যায়ং ধ্যায়ং পূজয়িত্বা মূলমন্ত্রং জপেদবুধঃ । শৃণুয়াৎ পরয়া ভক্ত্যা কথামেতাং
 মনোরমাম্ ॥ ভক্তবৃন্দানুসন্ধানৈস্ত্যাং তিথিং সমুপোষয়েৎ । পরেহহি পারগং
 কুর্যাৎ বৈষ্ণবৈঃ সহ বৈষ্ণবঃ ॥ ইথং তে কথিতং বিপ্র পুণ্যং রাধাষ্টমী-ব্রতম্ ।
 রাধিকা-প্রীতিজননং মৎপ্রসাদস্য কারণম্ ॥ সৰ্ব্বাভীষ্টপ্রদং পুণ্যং সৰ্ব্বমঙ্গল-
 কারণম্ । বর্ষে বর্ষে ব্রতক্ষেব নারী বা পুরুবোহপি বা ॥ যঃ কুর্যাৎ গুরুনারাধ্য
 তস্য রাধা প্রসীদতি । রাধিকায়ান্ প্রসন্নায়ান্ ভূতায়ান্ মৎপ্রসন্নতা ॥ বো
 রাধিকানারাদ্য নৈব কৃৎবা ব্রতান্তম্ । চেৎ পূজয়িত্বা মাং ভক্ত্যা বহু-

বর্ষশতানি চ ॥ নাস্ত্যেব তস্ত সধ্বক্ষে মৎপ্রসাদঃ কথঞ্চন । মাঞ্চ দামোদরং
 ধ্যায়া মৎপত্নীং রাধিকাং তথা ॥ যঃ পূজয়তি ভাবেন সদাহং তস্ত চেতসি ।
 নিবসামি মহাভাগ সত্যং মে ব্যাহতং শৃণু ॥ সত্যং সত্যং পুনঃ সত্যং সত্যমেব
 পুনঃ পুনঃ । বিনা রাধাপ্রসাদেন মৎপ্রসাদো ন জায়তে ॥ প্রেয়সীয়েং যথা
 রাধা তন্তুক্তো মে তথা প্রিয়ঃ । প্রেমভক্তিং যদি শ্রদ্ধাং মৎপ্রসাদং বদীচ্ছসি ॥
 তদা নারদ ভাবেন রাধিকারাদিকো ভব । তস্মাৎ প্রসাদলাভায় হেতুস্তরম-
 নর্থকম্ ॥ অপি জন্মসহস্রাণে যেনাহং পূজিতঃ পুরা । তস্ত রাধা পদদ্বন্দ্বৈ ভক্তি-
 র্ত্ববতি নৈষ্টিকী ॥ দামোদরেতি দে দে চ কৃষ্ণেতি দ্ব্যক্ষরং তথা । রাধাপুরঃসরং
 কৃতা সর্বমন্ত্রফলং লভেৎ ॥ কৃষ্ণেতি দ্ব্যক্ষরং নাম রাধয়া সহ যো বদেৎ ।
 আভূতসংপ্লবং যাবৎ বসামি তত্র নারদ ॥ মনামলক্ষজাপেন যৎফলং লভতে
 নরঃ । তৎফলং সম্বাপ্নোতি রাধাকৃষ্ণেতি কীর্তনাৎ ॥ ন তপোভিনপূজাভিন
 দানেন জপৈশ্চুখা । রাধোচ্চারণমাত্রাণে প্রীতিমে জায়তে যথা ॥ বহনাত্র
 কিমুক্তেন রাধা মচ্ছিত্তসংপূটা ॥ ইতি তে কথিতং বিপ্র গুহাদগুহতরং ব্রতম্ ।
 সর্ষদ্রুঃখপ্রশমনং সৌভাগ্যবিজয়প্রদম্ ॥ নৈতং খলারোপদিশেৎ নাস্তিকায়
 কদাচন । শঠায় পরশিষ্যায় পাত্ৰগুপথবর্তিনে ॥ মৎসরায়াবিনীতায় দৃষ্টা
 বিপদমাপ্যসি । ঐকান্তিকায় ভক্তায় প্রেমিকায় প্রকাশয়েৎ ॥ শ্রীশূত উবাচ ।
 শ্রদ্ধা তং কৃষ্ণবচনং নারদো মুনিসত্তমঃ । চকারৈতদব্রতং ভক্ত্যা বৈষ্ণবানপ্য-
 শিক্ষয়েৎ ॥ অথ দামোদরং স্তুত্বা রাধয়া সহিতং মুদা । প্রণম্য দণ্ডবদভূমৌ
 যযৌ যাদৃচ্ছিকো মুনিঃ ॥ ইতি ভবিষ্যপুরাণে রাধাষ্টমী ব্রতকথা সমাপ্তা ।

অনন্তর দক্ষিণান্ত ও অচ্ছিদ্রাবধারণ করিয়া কৰ্ম্ম সমাপন করিবে ।

মহাষ্টমী ।

কণ্ডাসংস্থে রবাবীষে শুক্লাষ্টম্যাং প্রপূজয়েৎ । গোপবাসো নিশাৰ্দ্ধে তু
 মহাবিভববিস্তরৈঃ । পূজাং সমারভেৎ দেব্যা নক্ষত্রে বারুণেহপি বা ॥—ইতি
 দেবীপুরাণে । উপবাসং মহাষ্টম্যাং পুত্রবান্ ন সমাচরেৎ ॥—ইতি কালিকা-
 পুরাণে । অষ্টম্যাং সমুপোষ্যেব নবম্যামপরেহহনি । মৎশ্রমাংসোপহারেণ দণ্ডা-
 ন্নেবেচ্ছমুক্তম্ । তেনৈব বিধিনা যস্ত স্বয়ং ভূঞ্জীত নাশুখা ॥—ইতি দেবীপুরাণে ।

আধ্বিনমাসের শুক্লাষ্টমীকে মহাষ্টমী কহে । তাহাতে দুর্গার পূজা ও
 উপবাস করিবে, কিন্তু পুত্রবান্ ব্যক্তির উপবাস নিষিদ্ধ—স্ত্রীলোকের মধ্যে

সকলেই উপবাস করিতে পারে। পরে নবমীতে মংশ্র মাংস ইত্যাদি দ্বারা পারণ করিবে। এই ব্রত করিলে মহা ধনবান্, শ্রীমান্, পুত্রবান্ ও সৌভাগ্য-শালী হয়। পুত্রবান্ ব্যক্তি হবিষ্য করিবে।

একাদশী-কোটিসহস্রতুল্যাসিতাষ্টমী পর্বত-রাজপুত্র্যাঃ। ততোহপি গুরা গণিতা শতেন পরাশর-ব্যাস-বশিষ্ঠমুখ্যৈঃ ॥—ইতি দেবীপুরাণম্ ॥

সহস্রকোটি একাদশী করিলে যে ফল হয়, কৃষ্ণাষ্টমীর উপবাসে সেই ফল হয়। গুরাষ্টমীতে শত সহস্রকোটি ফল হয়।

অষ্টমী নবমীমিশ্রা কর্তব্য ভূতিমিচ্ছতা। মহাষ্টমীর ব্রত নবমীসংযুক্তা অষ্টমীতে করিবে।

দুর্গা-ব্রত ।

আশ্বিনস্ত তু মাসস্ত শুভে কালে সিতাষ্টমী ।

তস্তাং কুর্যাদব্রতমেতদ্ যথোক্তবিধিনা দ্বিজ ॥—দেবীপুরাণম্ ।

শুককালে আশ্বিনমাসের গুরাষ্টমীতে (মহাষ্টমী দিনে) এই ব্রতরক্ষা করিয়া প্রতিবর্ষীয় আশ্বিনের গুরাষ্টমীতে ব্রতচরণপূর্বক অষ্টমবর্ষে উদ্-যাপন—অর্থাৎ প্রতিষ্ঠা করিতে হয়।

এই ব্রতে অষ্টফল, অষ্টপুষ্প * ও অক্ষত, সুন্দর কুম্ভ এবং ঘৃত প্রদীপ প্রদান করিতে হয়।

অষ্টগ্রহি সমায়ুক্ত কুম্ভাস্ত তদভাবে হরিদ্রাস্ত ডোর ধারণ করিতে হয়, ব্রতান্তে দেবী-প্রসাদ অপূপ (গোধূমপিষ্টক) ভোজন এবং পূর্বদিবস যথাবিধি সংযম করিয়া থাকিতে হয়। এই ব্রত স্ত্রী পুরুষ উভয়েই করিতে পারে।

পূজা-বিধি।—স্তুতিবাচনাদি করিয়া সঙ্কল করিবে। যথা—

বিষ্ণুর্নমোস্তাশ্বিনে মাসি গুরে পক্ষে অক্ষম্যাস্তিধাবারভ্য
অমুকগোত্রা শ্রীঅমুকী দেবী শ্রীদুর্গাপ্রীতিকামা, (কিন্মা
অমুকগোত্রঃ শ্রীঅমুকদেবশর্মা শ্রীদুর্গাপ্রীতিকামঃ) অক্ষবর্ষাবধি
প্রতিবর্ষীয়াশ্বিন-গুরাষ্টম্যাং যথোক্তবিধিনা দুর্গাব্রতমহং করিষ্যে ।

* কি কি ফল ও কি কি পুষ্প দিতে হয়, তাহার কোন বিশেষ উল্লেখ না থাকায় দেবীর স্তুতিসম্পাদক ফল পুষ্প প্রদান করিবে।

সংকল্পস্থত্বাদি পাঠপূর্বক আসনশুদ্ধি, ভূতশুদ্ধি, অকম্পাস ও করম্পাসাদি করিয়া ঘটস্থাপন ও গণেশাদি দেবতাগণের পূজা করিবে। অনন্তর পঞ্চবর্ণের ঙ্গ ডি ঙ্গা সর্বতোভদ্রমণ্ডল অথবা অষ্টদলপদ্ম নির্মাণ করিয়া তদুপরি সূবর্ণময়ী মহিষাসুরমর্দিনী ছর্গাপ্রতিমা * স্থাপন করিয়া পূজা করিবে।

ছর্গার ধ্যান।—ওঁ জটজুটাসমায়ুক্তামর্দেন্দুকুতশেখরাম্ । লোচন-
ত্রয়সংযুক্তাং পূর্ণেন্দুসদৃশাননাম্ । অতসী-পুষ্প-বর্ণাভাং সূ-
প্রতিষ্ঠাং স্নলোচনাম্ । নবর্যোবনসম্পন্নাং সর্বাভরণভূষিতাম্ ॥
স্নচারুদশনাং তদ্বৎ পীনোন্নতপয়োধরাম্ । ত্রিভঙ্গস্থানসংস্থানাং
মহিষাসুরমর্দিনীম্ ॥ যুগালায়তসংস্পর্শ-দশবাহুসমস্থিতাম্ । ত্রিশূলং
দক্ষিণে ধ্যেয়ং খড়্গং চক্রং ক্রমাদধঃ ॥ তীক্ষ্ণবাণং তথা
শক্তিং দক্ষিণে সন্নিবেশয়েৎ ॥ খেটকং পূর্ণচাপঞ্চ পাশ-
মক্ষুশমেব চ । ঘটাং বা পরশুং বাপি বামতঃ সন্নিবেশয়েৎ ॥
অধস্তান্মহিষং তদ্বদ্বিশিরস্কং প্রদর্শয়েৎ । শিরশ্ছেদোদাত্তবৎ
তদ্বদানবং খড়্গপাণিনম্ । হৃদি শূলেন নির্ভিন্নং নির্ঘদন্ত্র-
বিভূষিতম্ । রক্তারক্তীকৃতাস্রঞ্চ রক্তবিস্কুরিতেক্ষণম্ ॥ বেষ্টিতং
নাগপাশেন ভুকুটীভীষণাননম্ । সপাশবামহস্তেন ধৃতকেশঞ্চ
ছর্গয়া ॥ বমক্রোধিরবস্ত্রঞ্চ দেবাঃ সিংহং প্রদর্শয়েৎ ॥ দেব্যাস্ত
দক্ষিণং পাদং সমং সিংহোপরি স্থিতম্ ॥ কিঞ্চিদূর্দ্ধং তথা
বামমন্ত্রুষ্ঠং মহিষোপরি । স্তূয়মানঞ্চ তদ্রূপমমরৈঃ সন্নি-
বেশয়েৎ ॥ উগ্রচণ্ডা প্রচণ্ডা চ চণ্ডোগ্রা চণ্ডনায়িকা । চণ্ডা
চণ্ডবতী চৈব চণ্ডরূপাতিচণ্ডিকা ॥ অক্ষাভিঃ শক্তিভিস্তাভিঃ
সততং পরিবেষ্টিতাম্ । চিস্তয়েজ্জগতাং ধাত্রীং ধর্ম্মকামাধ-
মোক্শদাম্ ॥

ধানান্তে মানসোপচারে পূজা করিয়া বিশেষার্থ্য স্থাপনপূর্বক,—“এতে
গন্ধপুষ্পে ও আধারশক্ত্যাঙ্গিষ্ঠদেবতাভ্যো নমঃ” পূজান্তে পুনর্ধ্যান পূর্বক

* ছর্গী ছর্গী প্রতিমা সন্নীলে ব্রত হইলে, সূবর্ণময়ী প্রতিমা না দিলেও হয় ।

“ও ভূভুবঃ স্বৰ্ভগবতি দুর্গে দেবি ইহাগচ্ছ” ইত্যাদি ক্রমে আবাহন করিয়া
“রং রজতাসনায় নমঃ”—এই বলিয়া অর্চনা করিয়া, ইদং রজতাসনম্—

ওঁ দক্ষয়জ্ঞবিনাশিত্বে মহাঘোরায়ে যোগিনীকোটপরি-
বৃত্তায়ৈ ভদ্রকাল্যে হ্রীং দুর্গায়ৈ নমঃ ॥

এই মন্ত্রে ঘোড়শোপচারে পূজা করিয়া “হ্রীং” এই মন্ত্র যথাশক্তি জপ করতঃ
‘গুহ্যতিগুহ্য’ মন্ত্রে জপ সমর্পণপূর্বক অষ্টশক্তির পূজা করিবে ।

অষ্টশক্তি যথা,—উগ্রচণ্ডা প্রচণ্ডা চ চণ্ডোগ্রা চণ্ডনায়িকা ।

চণ্ডা চণ্ডবতী চৈব চণ্ডরূপাতিচণ্ডিকা ॥

(১) উগ্রচণ্ডা (২) প্রচণ্ডা (৩) চণ্ডোগ্রা (৪) চণ্ডনায়িকা (৫) চণ্ডা
(৬) চণ্ডবতী (৭) চণ্ডরূপা (৮) অতিচণ্ডিকা ।

অষ্টপুষ্প, অষ্টফল, জলপূর্ণ ঘট এবং ভোজ্যোৎসর্গ করিয়া ডোর ধারণ
করিবে ।—ডোর ধারণের মন্ত্র যথা,—

ওঁ দুর্গে দেবি জগদ্ধাত্রি ব্রতসূত্রমিদং তব ।

বধামি বাহুমুলেহং বরং দেহি যথেষ্পিতম্ ॥

ব্রত-কথা ।—কদাচিদেবতারুর্নৈবেদ্যিতো ভগবানুবিঃ । নারদঃ
কৌতুকাবিষ্টঃ কথয়ন্ বিবিধাং কথাম্ ॥ উপবিষ্টং সূসম্ভষ্টং তন্নুচুর্দেবতাগণাঃ ॥
দেবা উচুঃ । মূনে গুস্তো নিগুস্তশ্চ যে চাত্তে ছষ্টদানবাঃ । তান্ সর্কান্ সমরে
হত্বা দেবী দুর্গা মহাবলা ॥ অস্মাকমভয়ং দত্ত্বা গত্বা দেবী যথাসুখম্ । তস্তা-
শ্চরিতমাহাশ্রয়ং শ্রোতুমিচ্ছামহে বয়ম্ ॥ যমেব হি দ্বিজশ্রেষ্ঠ সর্কজঃ সর্কগো
বতঃ । অমরাণাং বচঃ শ্রদ্ধা স মুনির্ধ্যানমাশ্রিতঃ । জাত্বা দেব্যাঃ কথাং দিব্যাং
কথয়ামাস হর্ষিতঃ ॥ নারদ উবাচ । শৃগুধ্বং দেবতাস্তস্তাশ্চরিতং সর্ককামদম্ ।
সর্কাভীষ্টপ্রদক্লেব পরলোকভয়াপহম্ ॥ আসীৎ পুরা কৃতযুগে রাজা হি
সোমমণ্ডলে । চতুরজবলোপেতঃ সর্কশাস্ত্রার্থপারগঃ ॥ অনন্তসিদ্ধিরাখ্যা-
স্তম্নস্তী ত্রিকুটেধ্বরঃ । কদাচিৎ শ্রুতবান্ রাজা মন্ত্রিবক্ত্রুর্বিনির্গতাম্ ॥ কথাং
পাপাশ্রনাং নৃণাং পরলোকভয়াপহাম্ । পপ্রচ্ছ মন্ত্রিণং রাজা ন পশ্যামি কথং
ধমম্ ॥ অকৃদ্বা স্কৃতং কর্ম্ভোগান্ ভুক্ত্বা যথাসুখম্ । বজ্রদানতপোভিচ্ছ
ব্রতেনৈকেন কর্ম্মণা ॥ মন্ত্রী উবাচ । ঈধ্বরঃ দেব্যাভ্যং রাজান্ স ত্তে প্রয়ো
বিধাস্ততি ॥ ইত্যুস্তো মন্ত্রিণা রাজা সমারাধ্য মহেশ্বরম্ । জজাপ পরমং মন্ত্রং

शैवः सर्कार्थसाधनम् । प्राङ्मुखो महादेव्या महादेवो वरप्रदः ॥ ईश्वर
 उवाच । प्रसन्नोऽहं महाराज वद किं करवाणि ते ॥ राजोवाच । प्रसन्नो
 यदि मे देव देव्या सह जगत्पते । धर्मेकं वद देवेश येनाहं यमसाध-
 सां । मुक्तः सुखी भविष्यामि कृत्वा धर्मं यदृच्छामि ॥ ईश्वर उवाच । धर्मेकं
 ते प्रवक्ष्यामि श्रुत्वा दण्डितं नृप । दुर्गाव्रतं महाराज व्रतानां व्रतमुत्तमम् ।
 यत्र करणमात्रेण यमः सत्सासमापुयात् ॥ राजोवाच । केन पूर्वं समाचीर्णं
 कृत्वा किं फलमाप्यते । कर्तव्यं विधिना केन क्रहि मे परमेश्वर । ईश्वर
 उवाच । शुभं च नृपश्रेष्ठ इतिहासमनुत्तमम् । आसीत् कृतयुगे पूर्वं द्विजः
 शिखरसंज्ञकः ॥ अपुत्रो निर्धनः पापी द्विजाचारविवर्जितः । परहिंसारत-
 शोरः क्रूरः पापिजनप्रियः ॥ कदाचिद्विदुषां गोष्ठां धर्मं कथयतां तू सः ।
 मनसा चिन्तयामास न किञ्चिदं सुकृतं कृतम् । किमिदानीं करिष्यामि कथं
 मे निष्कृतिर्भवेत् । इति चिन्तकालो विप्रो भार्यां प्राह सुदुःखितः ॥ यत्र
 काष्ठे कृतं पापं परलोकभयवहम् । न पश्यामि कथं घोरं यमं पापिजन-
 श्वरम् । इत्युक्त्वा भार्याया सार्द्धं तीर्थयात्राकृतद्वरः । उदीचीं दिशमास्थाय
 जगाम गहनं वनम् ॥ वोरसद्वसमाकीर्णं सर्वतो भयदर्शनम् । गत्वा बहुरं
 दूरमुपवासनेन मुञ्चितः ॥ अस्त्रिचर्मावशिष्टोऽसौ निषण्णो बृक्षमूलके । भार्याया
 सहितो विप्रः सम्पञ्चति दिशो दश । अस्त्रिन्नेव वनोददेशे ध्वंसिञ्जं ददर्श
 सः । पूजयन्तुं स्वस्त्युक्तं कथयन्तुं शुभां कथाम् ॥ उपगम्य ततस्तांस्तु मुनीन्
 प्राह सत्कार्यकः । वद्वाञ्छलिपुटो भूत्वा नमस्कृत्य पुनः पुनः ॥ किं कर्म क्रियते
 विप्राः कृत्वा किं फलमाप्यते । विधानं कीदृशं चाश्रु देवता का च पूज्यते ॥
 श्वय उचुः ॥ दुर्गाव्रतमिदं विप्र सर्वपापप्रणाशनम् । सर्वसिद्धिप्रदं नगां
 मोचनं यमजास्तृणां ॥ विधानकाश्रु वक्ष्यामः शुभं विप्र समाहितः । आश्विनशु
 मासशु शुभे काले सिताष्टमी । तत्रां कुर्याद्व्रतमिदं यथोक्तविधिना द्विज ॥
 दशुधावनपूर्वं हि स्नानं कृत्वा विचक्षणः । निर्वर्णं कुम्भमादाय स्थापयेदधिक
 लये ॥ स्थापयेत्तत्र दीपकं घृतपूर्णं समुज्ज्वलम् । रात्रिकाले तु संप्राप्ते
 यशुलं कारयेद्व्रती ॥ दुर्गां तत्रैव संस्थाप्य महिषासुरमर्दिनीम् । अर्घ्याद्यैः
 पूजयेद्देवीं मूलमन्त्रेण तत्परः ॥ नैवेद्यं विविधं दत्त्वां पुष्पाञ्जलिसमन्वितम् ।
 सुष्टौ पुष्पाणि देयानि फलाशुष्टौ तथैव च ॥ अष्टग्रहिसमायुक्तं कुम्भमास्तं
 शुद्धोरकम् । मन्त्रेणानेन भो विप्र विश्वसेवाहमूलके ॥ दुर्गे देवि जगद्धात्रि
 व्रतसूत्रमिदं तव । वक्ष्यामि वाहमूलेहं वरं देहि यथेष्विदम् ॥ एवः निर्वर्तय

পূজাঞ্চ দত্তাধিপ্ৰায় দক্ষিণাম্ । দিবসে বাপি তৎকার্যং ব্রতং শত্ৰুহরোহতঃ ॥
 অপূপং ভক্ষয়েৎষাপি ভক্তিরেবাত্র কারণম্ । অনেন বিধিনা কৃতা শ্রদ্ধা দেব্যাঃ
 কথামিযাম্ ॥ ফলমূলাশনো ভূত্বা তাং নিশাং ক্ষপয়েদ্ব্রতী । বিপ্রাচ্চাশ্চৈব
 .ষে বর্ণাস্ত্রিয়শ্চৈব দ্বিজোত্তম ॥ করিষ্যন্তি ব্রতং যে চ তে সৰ্কে ফলভাগিনঃ ।
 সম্পূৰ্ণে চাষ্টমে বৰ্ষে ব্রতস্তোদ্বাপনঞ্চরেৎ ॥ ততো বিপ্রো বিধিং শ্রদ্ধা
 .নমস্কৃত্য পুনঃ পুনঃ । গৃহং প্রাপ্য চ হৃষ্টাশ্চা চকার ব্রতমুক্তমম্ ॥ ঈশ্বর উবাচ ।
 তৎপ্রসাদান্নহীপাল ভুক্ত্বা ভোগান্ মনোরমান্ । উৎপাত্ত পুত্রান্ পৌত্রাংশ্চ
 ইষ্টা যজ্ঞং সদক্ষিণম্ ॥ আয়ুবোহস্তে ততো বিপ্রঃ সুখমতুম্বাপ সঃ । তং
 জাত্বা ধৰ্ম্মরাট্ ক্রুদ্ধঃ প্রাহ তাম্নিজকিঙ্করান্ ॥ মৃতোহসৌ পাপকৰ্ম্মা বৈ
 দ্বিজঃ শিখরসংজ্ঞকঃ । তমানয়ত শীঘ্রং হি নিগৃহ চ যথেষ্টয়া ॥ ধৰ্ম্মরাজবচঃ
 শ্রদ্ধা দূতা মুদগরপাণয়ঃ । গত হৃষ্টাঃ সমানেতুং দ্বিজঞ্চ পাপকারিণম্ ॥
 তং দৃষ্ট্বা বিস্মিতা দূতা বিমানস্থং দ্বিজোত্তমম্ । হুৰ্গাগণৈঃ পরিবৃতং শূলশক্ত্যাষ্টি-
 .পাণিভিঃ ॥ উচুৰ্কাচ্যঃ ততো দূতা গগান্ হুৰ্গাসমাশ্রয়ান্ । অসৌ পাপী
 হুৰাচারো ভবন্তিনীয়েতে কথম্ ॥ ত্যক্তে নং পাপিনং বিপ্রং পলায়ঞ্চং
 যথাস্থখম্ । স্নায়ুপাশেন বন্ধনং নেম্ব্যামো যমমন্দিরম্ ॥ ইত্যাকৰ্ণ্য গণাঃ সৰ্কে
 .যমদূতান্ ভয়ঙ্করান্ । শূলমুদ্যম্য সহসা নিজ্জঘ্নুৰ্বলদৰ্পিতাঃ ॥ নিদগ্ধাস্তেজসা
 .তেষাং যমদূতাঃ পলায়িতাঃ । সোহপি বিপ্রো বিমানস্থো দেবীগণসমাবৃতঃ ॥
 .দেবীলোকং ততো গত্বা হুৰ্গায়াঃ পুত্রতাং গতঃ ॥ ঈশ্বর উবাচ । কথিতং তে ময়া
 .রাজন গচ্ছ স্বং নিজমন্দিরম্ ॥ ইদং ব্রতবরং কৃতা ভুক্ত্বা রাজ্যমকণ্টকম্ । অদৃষ্ট্বা
 .ধৰ্ম্মরাজঞ্চ অস্তে যান্ততি মৎপুরম্ ॥ সংসার-সাগরতরঙ্গকুলং বিজিত্য বাঙ্কন্তি যে
 .মম পুরে সততং নিবাসম্ । সম্পূজ্য তাং ত্রিভুবনেশকিরীটপাদাং কুৰ্বন্তি মঙ্গল-
 .করং ব্রতমুক্তমং তে ॥ ইত্যুক্ত্বা তং মহাদেবস্তত্রৈবাস্তরধীয়ত ॥ নারদ উবাচ । বরং
 .প্রাপ্য মহীপালঃ প্রণম্য পরমেশ্বরম্ । আজগাম নিজং রাজ্যং প্রহৃষ্টেনাস্তরা-
 .শ্বনা ॥ তমারান্তং সমালোক্য সৰ্কে পৌরজনাস্তদা । পুরশোভাং ততশ্চক্ৰুঃ
 .পূৰ্ণকুস্তপূরঃসরাম্ ॥ সংপ্রবিষ্ট্য পুরং রাজা সমাহুয়াধ মঙ্গিণম্ ॥ তৎসৰ্কে
 .কথন্যামাস যথাদৃষ্টিঃ কপৰ্দ্দিনা । যথাকালে তু সংপ্রাপ্তে আশ্বিনস্ত সিতাষ্টমীং ।
 .তদ্ব্রতং কৃতবান্ রাজা সৰ্কেঃ পৌরজনৈঃ সহ ॥ যদ্বক্তং স্থাগুনা পূৰ্কে
 .তেনৈব বিধিনা তদা । ইষ্টা যজ্ঞশতং পুণ্যং ভুক্ত্বা ভোগান্ যথেষ্পিতান্ ॥
 .পালয়িত্বা চিরং পৃথী পুত্রপৌত্রসমৰিহিতঃ । ধৰ্ম্মরাজং বিনিৰ্জিত্য শিব-
 .লোকং জগাম সঃ ॥ স বৈ ক্রীড়ন্তি বহুশ্চ উময়া সহ শঙ্করঃ । তত

তেহুচরা লোকাঃ কৃদ্ধা তু ব্রতমুক্তমম্ । দুর্গাদেব্যাঃ প্রসাদেন গতান্তে গতি-
মুক্তমাম্ ॥ আশ্চর্য্যং যৎ তন্মাহাস্ম্যাং কথিতং ভবদগ্রতঃ । প্রণামং চক্রিরে তত্র
শরণঞ্চ সমং যযুঃ ॥ নারদ উবাচ । ব্রতবরমথ কৃদ্ধা ধর্ম্মরাজং বিজিত্য
শিবপুরমথ লেভে মন্ত্রসিদ্ধিঞ্চ ভূপঃ । বৃজিনমপি চ হৃদ্ধা যঃ করোত্যাদরেণ
নিবসতি শিবলোকং তস্ত বশ্তো মহেশঃ ॥

ইতি দেবীপুরাণে শ্রীদুর্গাব্রতং সমাপ্তম্ ।

বীরাষ্টমী ব্রত ।

যা চেদং কুরুতে নারী ব্রতমিষ্টমমুক্তমম্ ।

জন্মান্তরে স্তপ্রজাঃ শ্যং স্বামিচিন্তানুরঞ্জিনী ॥—নারদীয়ে ।

বে রমণী আশ্বিনমাসের শুক্লাষ্টমীতে (মহাঅষ্টমীতে) বীরাষ্টমীব্রত করেন,
জন্মান্তরে তিনি দীর্ঘজীবী সুসন্তানের জননী ও স্বামী-চিন্তানুরঞ্জিনী হইবেন ।

শুক্লাকালে আশ্বিনের শুক্লাষ্টমীতে এই ব্রত গ্রহণ করিয়া প্রতিবর্ষীয় মহাষ্ট-
মীতে ব্রতচরণপূর্বক আট বৎসরান্তে প্রতিষ্ঠা করিতে হয় । ইহাতেও দুর্গা-
ব্রতের শ্রায় অষ্টফল, অষ্টপুষ্প, কুম্ভ ও প্রদীপ এবং ভোজ্যদান ও অষ্টগ্রহি
সমায়ুক্ত ডোর ধারণ করিতে হয় ।

পূজা এবং ডোর ধারণাদির মন্ত্র সমস্তই দুর্গাব্রতের মত, কেবল সঙ্কল্প ও
ব্রতকথার প্রভেদ মাত্র । সঙ্কল্প মন্ত্র—

বিষ্ণুর্নমোহু আশ্বিনে মাসি শুক্রে পক্ষে মহাষ্টম্যাস্তির্থো
অমুকগোত্রা শ্রীঅমুকী দেবী সৌভাগ্যসৌন্দর্য্য-প্রাপ্তিপূর্বকং
চিরজীবিপুত্রলাভকামা অষ্টবর্ষাবধি প্রতিবর্ষীয়শ্বিনশুক্লাষ্টম্যাং
গণপত্যাদিনানাদেবতাপূজাপূর্বকং শ্রীভগবদ্দুর্গাপূজাষ্টপুষ্পাষ্ট-
ফল-ভোজ্য-দক্ষিণাশ্চিত্তজলপূর্ণঘটদানতৎকথা-শ্রবণরূপ-বীরাষ্টমী-
ব্রতমহং করিয়ে ।

ব্রত-কথা ।—ভগবন্ দেবদেবেশ লক্ষ্মীকান্ত জনাৰ্দ্দিন । কেনোপায়েন
দেবেশ স্ত্রীগাং শুভগতির্ভবেৎ ॥ শ্রীকৃষ্ণ উবাচ । শৃণু নারদ বক্ষ্যামি শুভং
বীরাষ্টমীব্রতম্ । যৎ কৃদ্ধা বনিতাঃ সর্বাঃ পুরন্দরপুরেহবসন্ ॥ নারদ উবাচ ।
কেন বাচরিতং পূর্বং ক্রহি মে পরমেশ্বর । বিধানং চাস্ত কিং দেব কৃদ্ধা কিং
ফলমাপ্যতে ॥ শ্রীকৃষ্ণ উবাচ । পুরৈকা ব্রাহ্মণী রম্যা সূন্দরী অর্ধ্বেবল্পভা ।

অপুত্রা সৰ্ব্বরত্নাঢ্যা ধর্মদেবস্ত ভাবিনী ॥ স চ তাং ব্রাহ্মণীং দৃষ্টা প্রত্যাচ
 স্তৃত্বঃখিতঃ । ন ভবেত্তব পুত্রোহপি ন মে বংশো ভবিষ্যতি ॥ বিবাহং প্রকরো-
 মীতি পুত্রার্থং যদি মন্তসে । ন ভবেত্তব দোষত্বাৎ কথং তস্মাদভবিষ্যতি ॥
 ব্রাহ্মণুবাচ । সেব্যতাং পার্ক্বতী দেবী দেবানাং ভয়প্রদা । সা তুষ্টা সৰ্ব্বতুষ্টার্থং
 পুত্রপৌত্রং দদাতি বঃ ॥ বলিহোমপরো ভূত্বা সহ পত্ন্যা ব্রতং চরেৎ ।
 ফলমুলাশনো ভূত্বা নিরাহারো দৃচব্রতঃ ॥ জগাম শরণং ভক্ত্যা জজাপ
 মন্ত্রমভুতম্ । পরিতুষ্টা তদা দেবী বরো ভাভ্যাং দদৌ পুনঃ ॥ পার্ক্বত্যাচ ।
 শৃণু বীরাষ্টমী নাম ব্রতং সৰ্ব্বফলপ্রদম্ । আশ্বিনস্ত সিতে পক্ষে মহাষ্টম্যাং
 পতিব্রতা ॥ প্রাতরেব্যাষ্টমীমন্তিঃ প্রক্ষাল্যাভিষ্ণু করৌ মুখম্ । শুক্লাশ্বরধরা নারী
 স্থাপয়েৎ কুন্তসম্মুখে ॥ সৰ্বান্ দেবাংশ্চ সম্পূজ্য মহিষাসুরমর্দিনীম্ । অষ্ট
 পুষ্পাণি দেয়ানি ফলাশ্ৰুষ্ঠৌ তথৈব চ ॥ অষ্টগ্রহিসমায়ুক্তং কুঙ্কুমাক্তং সূডোর-
 কম্ । মন্ত্ৰেণানেন ভো বিপ্র বিন্যসেদ্বাহমূলকে ॥ তুর্গে দেবি জগদ্ধাত্রি
 ব্রতসুত্রমিদং তব । বধ্যামি বাহুমুলেহং বরং দেহি যথেষ্পিতম্ ॥ কলসং
 গন্ধপুষ্পাভ্যামর্চিতং জলপূরিতম্ । দক্ষিণাসহিতং ভোজ্যং দণ্ডাঙ্ঘ্রিপ্রায়
 ভক্তিতঃ ॥ সম্পূর্ণে চাষ্টমে বর্ষে কুন্তানশ্ৰৌ প্রদাপয়েৎ । বস্ত্রডল্লকসংযুক্তান্
 কুন্তশ্চোপরিসংস্থিতান্ ॥ অনেনৈব বিধানেন কুর্যাৎ পুত্রফলপ্রদম্ । ইত্যুক্ত্বা
 পার্ক্বতী দেবী তত্রৈবাস্তরধীয়ত ॥ কৃত্বা তু মাধবীনাঙ্গী ব্রাহ্মণী স্প্রজাভবৎ ।
 যা চেদং কুরুতে নারী ব্রতমিষ্টমভুতমম্ । জন্মান্তরে স্প্রজাঃ শ্রাৎ স্বামিচিত্তান্ন-
 রঞ্জিনী ॥ ইতি নারদীয়পুরাণে বীরাষ্টমীব্রতকথা সমাপ্তা ।

গোষ্ঠাষ্টমী ।

কার্তিকে গুরূপক্ষে তু স্মৃতা গোষ্ঠাষ্টমী বৃধৈঃ ।—

কার্তিকমাসের গুরূপক্ষের অষ্টমীকে পণ্ডিতগণ গোষ্ঠাষ্টমী বলেন ।

গোষ্ঠাষ্টম্যাং গবাং পূজাং গোগ্রাসং গোপ্রদক্ষিণম্ ।

গবান্নগমনং কুর্যাৎ সৰ্ব্বপাপবিমুক্তয়ে ॥

গোষ্ঠাষ্টমীতে গোপূজা, গোগ্রাসদান, গোপ্রদক্ষিণ এবং গবান্নগমন করিলে
 সৰ্ব্বপাপ মোচন ও মহাপুণ্য হয় ।

গোপূজা ।—ঐ দিনে প্রাতঃস্নান ও নিত্যক্রিয়া সমাধান করিয়া ভক্তি-
 পূর্ণহৃদয়ে গোপূজা করিবে । যথা—

“এতৎ পাশ্চং ও গবে নমঃ” এই ক্রমে দশোপচারে পূজা করিয়া গন্ধ

শৃঙ্গে তৈলহরিদ্রা এবং ললাটে সিন্দূর দিয়া নবীন শ্রামল তৃণাদি (ঘাস) ও বংশপত্র এবং কদলী ও তণ্ডুল প্রভৃতি গরুর আহারীয় দ্রব্যাদি মস্তকে লইয়া নিম্নলিখিত মন্ত্র পাঠপূর্বক উহা গাভীকে খাইতে দিবে ।

গো-গ্রাসদানের মন্ত্র ।—

ওঁ সৌরভেয্যঃ সৰ্ব্বহিতাঃ পবিত্রাঃ পুণ্যরাশয়ঃ ।

প্রতিগৃহ্ণন্ত মে গ্রাসং গাবস্ত্রৈলোক্যমাতরঃ ॥

পরে প্রণাম করিবে । গো-প্রণামমন্ত্র—

ওঁ নমো গোভ্যঃ শ্রীমতীভ্যঃ সৌরভেয়ীভ্য এব চ ।

নমো ব্রহ্মহতাভ্যশ্চ পবিত্রোভ্যো নমো নমঃ ॥

পরে গোগণকে গোষ্ঠাভিমুখে চালিত করিয়া, তাহাদিগের অনুগমন করিবে । অনন্তর ব্রাহ্মণভোজন ও কৰ্ম্মকারয়িতা ব্রাহ্মণদিগকে দক্ষিণ দিবে ।

অষ্টকা ।

অগ্রহায়ণ, পৌষ এবং মাঘ এই তিন মাসের কৃষ্ণাষ্টমীকে অষ্টকা কহে । অগ্রহায়ণ মাসের কৃষ্ণাষ্টমীকে পূর্বাষ্টকা বলে, তাহাতে পিষ্টক দ্বারা পিতৃলোকের শ্রাদ্ধ করিবে । পৌষমাসে মাংসাষ্টকা,—তাহাতে মাংসদ্বারা এবং মাঘমাসে শাকাষ্টকা,—তাহাতে শাকদ্বারা পিতৃলোকের শ্রাদ্ধ করিতে হয় । প্রমাণ ষথা ;—

পিতৃদানায় মুনিভিরষ্টকাস্তিস্র এব চ । কৃষ্ণে পক্ষে বরিষ্ঠা হি পূর্বা চৈত্রী বিভাব্যতে । প্রাজাপত্যা দ্বিতীয়া শ্রাতৃতীয়া বিশ্বদেবকী । আশ্বা পুটৈঃ সদা কার্যা মাংসৈরশ্রা ভবেত্তদা । শাকৈঃ কার্যা তৃতীয়া শ্রাদেবং এব্যগতো বিধিঃ ।—বায়ুপুরাণম্ ।

পার্কণশ্রাদ্ধবিধিতে অষ্টকাশ্রাদ্ধ করিতে হয় । কেবল অন্নজ্ঞাদির একটু বিভিন্নতা ; শ্রাদ্ধ ও মুস্কুলত্যাতির স্থলে তাহা লিখিত হইল ।

ভীষ্মার্চনী ।

শুক্রাষ্টম্যাস্ত মাষশ্চ দত্বাভীষ্মায় যো জলম্ ।

সংবৎসরকৃতং পাপং তৎক্ষণাদেব নশ্চতি ॥ ভবিষ্যোত্তরে ।

মাষমাসের শুক্রপক্ষীয় অষ্টমীতে ভীষ্মতর্পণ করিতে হয় । যে ব্যক্তি উক্ত দিবসে ভীষ্মদেবকে জলদান করে, তাহার সংবৎসরের সঞ্চিত পাপ নষ্ট হয় ।

অষ্টম্যাস্ত সিতে পক্ষে ভীষ্মায় সতিলোদকম্ ।

অন্নঞ্চ বিধিবদ্ধদ্যুঃ সর্কে বর্ণা দ্বিজাতয়ঃ ॥—স্মৃতিঃ ।

দ্বিজাদি চতুর্কর্ণই এই দিনে ভীষ্মতর্পণ করিতে পারেন । পিতৃরীতিক্রমে ভীষ্মতর্পণ করিতে হয় ।

বৈয়াত্রপত্ন্যগোত্রায় সাক্ষতিপ্রবরায় চ ।

অপুত্রায় দদাম্যেতৎ সলিলং ভীষ্মবর্ষ্মণে ॥

প্রার্থনামন্ত্র ।—

ভীষ্মঃ শান্তনবো বীরঃ সত্যবাদী জিতেন্দ্রিয়ঃ ।

আভিরন্তিরবাপ্নোতু পুত্রপৌত্রোচিতাং ক্রিয়াম্ ॥

অশোকার্চনী

মীনে মধো শুক্রপক্ষে অশোকাখ্যা তথাষ্টমী ।

পিবদশোককলিকাঃ স্নায়াল্লোহিত্যবারিণি ।

অশোক-কলিকাংশাষ্টৌ যে পিবন্তি পুনর্কসৌ ।

চৈত্রে মাসি সিতাষ্টম্যাং ন তে শোকমবাপ্নুয়ুঃ ॥—স্কন্দপুরাণম্ ।

চৈত্রমাসের শুক্রাষ্টমীকে অশোকাষ্টমী কহে । তাহাতে আটটি অশোক-কলিকা জলগন্ধুসের সহিত পান ও স্নান দান করিলে শোক পাইতে হয় না । এই দিন ঐহিত্য জলে স্নান অশেষ পুণ্যজনক ।

সজল অশোক কলিকাপানের মন্ত্র,—

ত্বামশোক হরাভীষ্ট মধুমাস-সমুদ্ভব ।

পিবামি শোকসন্তপ্তো মামশোকং সদা কুরু ॥

ব্রহ্মপুত্র-স্নান ।

পুনর্ব্বস্ববোধোপেতাং চৈত্রে মাসি সিতাষ্টমীম্ ।

শ্রোতঃস্ব বিধিবৎ স্নাত্বা বাজপেয়ফলং লভেৎ ॥—বিষ্ণুপুরাণম্ ।

চৈত্রমাসের শুক্লাষ্টমীতে যদি বৃধবার ও পুনর্ব্বস্ব নক্ষত্র পায়, তবে তাহাতে ব্রহ্মপুত্র নদে স্নান করিলে বাজপেয়যজ্ঞের ফললাভ হয়। ইহাকেই ব্রহ্মপুত্রযোগ বলে ।

স্নানবিধি।—প্রথমে আচমন করিয়া অঞ্জলিতে জল লইয়া সঙ্কল করিবে ।

বিষ্ণুরোম্ তৎসদৃশ চৈত্রে মাসি শুক্রে পক্ষে পুনর্ব্বস্ব-
নক্ষত্রেযুক্তাক্ষম্যান্তিথৌ অমুকগোত্রঃ শ্রীঅমুকদেবশর্মা যথোক্ত-
ফলপ্রাপ্তিকামো ব্রহ্মপুত্রে-স্নানমহং করিষ্যে ।

পরে সাধারণ স্নানোক্ত কার্য্যান্তে নিম্নলিখিত মন্ত্র পড়িয়া ডুব দিবে । মন্ত্র—

ব্রহ্মপুত্র মহাভাগ শাস্তনোঃ কুলনন্দন । অমোঘা-গর্ভ-
সম্ভূত পাপং লৌহিত্য মে হর ॥ ত্বং ব্রহ্মপুত্র ভুবনতারণ
তীর্থরাজ, গম্ভীরনীরপরিপূরিতসর্ব্বদেহ । স্বদর্শনং হরতু মে
ভবঘোরদুঃখং, সংযোগতঃ কলিযুগে ভগবন্নমস্তে ॥

অন্নপূর্ণা-পূজা ।

চত্রমাসের শুক্লাষ্টমীতে মহামায়া জগজ্জননী সংসারদুঃখনাশিনী ভগবতী
অন্নপূর্ণার পূজা করিতে হয় । নিত্যারাধিকা মহামায়া অত্রাশ্র সময়েও সাধক
কর্ত্ত্বক পূজিত হইয়া থাকেন ।

যজমান স্বয়ং নিত্যক্রিয়া সমাপনান্তে দেবী সম্মুখে উপবেশন করিয়া আচমন-
পূর্ব্বক যথাবিধি স্বস্তিবাচন করিয়া গণেশাদি দেবতাগণকে এক একটা গন্ধপুষ্প
প্রদান করিবে । যথা—

এতে গন্ধপুষ্পে ওঁ গণপতয়ে নমঃ, এতে গন্ধপুষ্পে ওঁ
নারায়ণায় নমঃ, এতে গন্ধপুষ্পে ওঁ শিবাदिপঞ্চদেবতাভ্যো
নমঃ, এতে গন্ধপুষ্পে ওঁ আদিত্যাদিনবগ্রহেভ্যো নমঃ, এতে

গন্ধপুষ্পে ওঁ ইন্দ্রাদিদশদিকপালেভ্যো নমঃ । এতে গন্ধপুষ্পে
ওঁ শ্রীগুরবে নমঃ, এতে গন্ধপুষ্পে ওঁ সর্বেভ্যো দেবেভ্যো
নমঃ, এতে গন্ধপুষ্পে ওঁ সর্বাভ্যো দেবীভ্যো নমঃ ।

অনন্তর উত্তরাস্ত্র হইয়া, কুশ-তিল-তুলসী-ত্রিপত্র ও জল এবং একটা ফল^{*}
কুশীতে লইয়া সঙ্কল্প করিবে । যথা—

বিষ্ণুরোম্ তৎসদৃঢ় চৈত্রে মাসি (মীনরাশিস্থে ভাস্করে)
শুক্রে পক্ষে অষ্টম্যাস্তিথৌ অমুকগোত্রঃ শ্রীঅমুকদেবশর্মা
শ্রীমদন্নপূর্ণাপ্রীতিকামো গণপত্যাদিনানাদেবতা-পূজাপূর্বক-
শ্রীমদন্নপূর্ণাপূজাকর্মাংসং করিষ্যে ।

সঙ্কল্পান্তে জলাদি ঈশানকোণে নিক্ষেপ করিয়া সংকল্পস্থতাদি পাঠ
করিবে । অনন্তর পূজককে সমর্থ হইলে তন্ত্রধারককেও বরণ * করিবে ।

বরণ ।—যজমান পূর্বমুখ হইয়া হাতঘোড় করিয়া পূজককে বলিবেন—
“ওঁ সাধু ভবানাস্তাম্ ।”

পূজক বলিবেন,—“ওঁ সাধবহমাসে ।”

যজমান বলিবেন,—“ওঁ অর্চয়িষ্যামো ভবন্তম্ ।”

পূজক বলিবেন,—“ওঁ অর্চয় ।”

পরে যজমান “এতানি গন্ধপুষ্পবাসাংসি ওঁ ব্রাহ্মণায় নমঃ” বলিয়া একটা
পুষ্প, একখানি আসন, একটা হরীতকী, একটা অঙ্গুরী এবং বস্ত্র ও উত্তরীয়
পূজকের হাতে দিবেন, পূজক তাহা “স্বস্তি” বলিয়া গ্রহণ করিলে পর যজমান
আতপতগুলদ্বারা পূজকের দক্ষিণ জামু ধরিয়া মন্ত্র পড়িবে । যথা—

বিষ্ণুরোম্ তৎসদৃঢ় চৈত্রে মাসি মীনরাশিস্থে ভাস্করে শুক্রে
পক্ষে অষ্টম্যাস্তিথৌ অমুকগোত্রঃ শ্রীঅমুকদেবশর্মা † মৎসং-
কল্পিত শ্রীমদন্নপূর্ণাপূজাকর্মাণি পূজককর্মকরণায় ‡ অমুকগোত্রঃ
শ্রীঅমুকদেবশর্মাংসং গন্ধাদিভিরভ্যর্চ্য ভবন্তমহং বৃণে ।

* স্বয়ং পূজা করিলে বরণ করিতে হয় না । পুরোহিত দ্বারা পূজা করাইলে এই ব্যবস্থা ।

† এই স্থলে যজমানের গোত্র ও নামের উল্লেখ হইবে । ‡ এই স্থলে পূজকের গোত্র ও নাম
বলিতে হইবে । তন্ত্রধারকের বরণের মন্ত্রে তন্ত্রধারককর্মকরণায়, এই মাত্র বলিতে হইবে ।

পূজক বলিবেন,—“ওঁ বৃত্তোহস্মি ।”

যজমান বলিবেন,—“ওঁ যথাবিহিতং পূজককর্ম্ম কুরু ।”

পূজক বলিবেন,—“যথাজ্ঞানং করবাণি ।”

অনন্তর পূজক আসনে উপবেশন করিয়া আপনার নিত্যপূজাদি সমা-
পনাস্তে—“ওঁ আত্মতস্মায় স্বাহা, ওঁ বিদ্যাতস্মায় স্বাহা, ওঁ শিবতস্মায় স্বাহা”—
এই মন্ত্রত্রয় দ্বারা তিনবার জলপান পূর্বক আচমন করিয়া, ঘটস্থাপন* করিবে ।
(প্রথম খণ্ডে ২১ ও ৩১ পৃষ্ঠায় আচমনবিধি ও তান্ত্রিক ঘটস্থাপন দেখ) ।

পরে ঘটে—“এতে গন্ধপুষ্পে ওঁ সূর্য্যায় নমঃ”—এই ক্রমে—ভূর্গায়ৈ, শিবায়,
নারায়ণায়, লক্ষ্ম্যৈ, সরস্বতীয়ে, গঙ্গায়ৈ, যমুনায়ৈ, দিক্‌পালেভ্যঃ, নবগ্রহেভ্যঃ,
দেবেভ্যঃ, ঋষিভ্যঃ, মাসেভ্যঃ, তিথিভ্যঃ, ষোগেভ্যঃ, করণেভ্যঃ । প্রণবাদি
নমোহস্ত মন্ত্রে ইহাদিগকে পূজা করিবে ।

পরে সামান্তার্য্য করিয়া ঐ কোশার জল দ্বারা পূজাস্থান ও দ্রব্যাদি অভ্যক্ষণ
† করণানন্তর দ্বারদেবতাদিগকে পূজা করিবে ।

[পূর্ব্বাদি চতুর্দিকে] এতে গন্ধপুষ্পে ওঁ গাং গণেশায় নমঃ, ওঁ ক্রাং
ক্ষেত্রপালায় নমঃ, ওঁ বাং বটুকায় নমঃ, ওঁ যাং যোগিনীভ্যো নমঃ । (অগ্নি
আদিকোণে) ওঁ গঙ্গায়ৈ নমঃ, ওঁ যমুনায়ৈ নমঃ, ওঁ শ্রীং লক্ষ্ম্যৈ নমঃ, ওঁ ঐং
সরস্বতীয়ে নমঃ । (উর্দ্ধ-অধোভাগে) ওঁ ব্রহ্মণে নমঃ, ওঁ বাস্তপুরুষায় নমঃ ।

অনন্তর বিদ্যোৎসারণ, আসনগুচ্ছি, পুষ্পগুচ্ছি, কায়াদিশোধন, গুরু আদিকে
প্রণাম ও করগুচ্ছি আদি ক্রমশঃ করিয়া ভূতগুচ্ছি করিবে । (তত্তৎপ্রকরণ
দেখ) ।

বিদ্যোৎসারণ—মূল মন্ত্রে দিব্য দৃষ্টিদ্বারা দিব্য বিদ্য এবং “অস্ত্রায়
ফট্” মন্ত্রে অন্তরীক্ষের বিদ্য এবং ভূমিতে বামপায়ের গোড়ালিদ্বারা তিনবার
আঘাত করিয়া ভূমিসম্বন্ধীয় বিদ্য অপসারণপূর্ব্বক “ফট্” মন্ত্রে নারীচমুদ্রাদ্বারা
শ্বৈতসর্ষপ বা আতপচাউল লইয়া পাঠ করিবে ।—

ওঁ অপসর্ষপ্ত তে ভূতা যে ভূতা ভুবি সংস্থিতাঃ ।

যে ভূতা বিশ্বকর্ত্তারস্তে নশ্যস্ত শিবাভয়া ॥

* দেবার পীড়ির সম্মুখে ঘটস্থাপন করিবে ।

† অভ্যক্ষণ—সেচন, কোন বস্তুতে জল ছড়ান । এখানে কোশার ঐ জল পূজাস্থলে ও
দ্রব্যাদির উপর একটু ছিটাইয়া দিবে ।

এই মন্ত্র পাঠপূর্বক হস্তস্থিত শ্বেতসর্ষপ বা আতপচাউল ছড়াইয়া নিম্ন-
লিখিত মন্ত্র পাঠ পূর্বক ভূমিতে ছড়াইবে ।

ওঁ সর্ববিঘ্নানুৎসারয় হুং ফট্ স্বাহা ।

পুষ্পশুদ্ধি ।—ধেম্মুদ্রা দেখাইয়া পাঠ করিবে,—

ওঁ শতাভিষেক শতাভিষেক হুং ফট্ স্বাহা ।

ভূমিস্পর্শপূর্বক বলিবে,—“ওঁ পবিত্র বজ্রভূমে হুং ফট্ স্বাহা ।”

পুষ্পে দেবীর অধিষ্ঠান চিন্তা করিয়া পাঠ করিবে,—

ওঁ পুষ্পকেতু রাজার্বিতে শতায় সম্যক্ সন্থকায় । ওঁ পুষ্পে
পুষ্পে মহাপুষ্পে স্পুষ্পে পুষ্পসন্তবে । পুষ্পচয়াবকীর্ণে চ হুং
ফট্ স্বাহা ।

কালাদিশোধন ।—নিম্নলিখিত মন্ত্রদ্বয় পাঠপূর্বক জলগ্রহণ করিয়া
বিন্দুপরিমাণ জল পান করিবে,—

ওঁ বজ্রোদকে হুং ফট্ স্বাহা । ওঁ আং হুং ফট্ স্বাহা ।

হৃদয়স্পর্শপূর্বক পাঠ করিবে,—

ওঁ রক্ষ রক্ষ হুং ফট্ স্বাহা ।—মন্ত্রে আত্মরক্ষা করিবে,—

গুরু আদিকে প্রণাম ।—বামে—ওঁ গুরুভ্যো নমঃ, ওঁ পরম-
গুরুভ্যো নমঃ, ওঁ পরাপরগুরুভ্যো নমঃ । দক্ষিণে—ওঁ গণেশায়
নমঃ । মধ্যে—ওঁ হ্রীং শ্রীমদন্নপূর্ণাদেবৈ নমঃ ।

অনন্তর ক্রমে মাতৃকাত্মাস, অন্তর্মাতৃকাত্মাস, বাহ্যমাতৃকাত্মাসাদি করিবে ।
(তত্ত্বং প্রকরণ দেখ) ।

হৃদয়পদ্মের কেশরে পূর্বাদিদিক সকলে দেবীর পীঠশক্তির শ্রাস করিবে ।

ওঁ জয়্যায়ৈ নমঃ । ওঁ বিজয়্যায়ৈ নমঃ । ওঁ অজিত্যায়ৈ
নমঃ । ওঁ অপরাজিত্যায়ৈ নমঃ । ওঁ নিত্য্যায়ৈ নমঃ । ওঁ
বিলাসিন্যৈ নমঃ । ওঁ দোষ্ট্যৈ নমঃ । ওঁ অঘোরায়ৈ নমঃ ।
ওঁ সর্বমঙ্গলায়ৈ নমঃ । (মধ্যে)—ওঁ হ্রীং সর্বশক্তিকমলাসনায়
নমঃ ।

অনন্তর “হ্রীং” মন্ত্রে প্রাণায়াম করিয়া ঋষ্যাদিন্যাস করিবে । যথা,—

ঋষ্যাদিন্যাস ।—অস্ত্র অন্নপূর্ণামস্ত্রস্ত্র ব্রহ্মধ্বাষিঃ পংক্তিচ্ছন্দঃ
অন্নপূর্ণা দেবতা ধর্ম্মার্থকামমোক্ষেষু বিনিয়োগঃ । (শিরসি)
ওঁ ব্রহ্মণে ঋষয়ে নমঃ । (মুখে) ওঁ পংক্তিচ্ছন্দসে নমঃ ।
(হৃদি) ওঁ অন্নপূর্ণায়ৈ দেবতায়ৈ নমঃ ।

পরে মায়াবীজদ্বারা অঙ্গস্থাস করিবে । যথা ;—

হ্রীং অক্ষুষ্ঠাভ্যাং নমঃ । হ্রীং তর্জ্জনীভ্যাং স্বাহা । হ্রীং মধ্য-
নাভ্যাং বযট্ । হ্রীং অনামিকাভ্যাং হুং । হ্রীং কনিষ্ঠাভ্যাং
বৌষট্ । হ্রীং করতলপৃষ্ঠাভ্যামস্ত্রায় ফট্ । এবং হ্রীং হৃদয়ায়
নমঃ । হ্রীং শিরসে স্বাহা । হ্রীং শিখায়ৈ বযট্ । হ্রীং কবচায়
হুং । হ্রীং নেত্রত্রয়ায় বৌষট্ । হ্রীং করতলপৃষ্ঠাভ্যামস্ত্রায় ফট্ ।

অনন্তর “হ্রীং” মন্ত্রে সপ্তবার ব্যাপকস্থাস করিয়া অন্নপূর্ণার ধ্যান করিবে ।

ধ্যান ।—ওঁ রক্তাং বিচিত্র-বসনাং নবচন্দ্রচূড়ামন্নপ্রদাননিরতাং
স্তনভারনত্রাম্ । নৃত্যস্তমিন্দুশকলাভরণং বিলোক্য, হৃষ্টাং ভজে
ভগবতীং ভবতুঃখহস্ত্রীম্ ॥

ধ্যানান্তে পুষ্প নিজ মস্তকে দিয়া মানসোপচারে ষষ্ঠাশক্তি পূজা করিয়া
বিশেষার্থ্য স্থাপন করিবে ।

অর্ঘ্যস্থাপনানন্তর আত্মহৃদয় হইতে তেজোময়ী মহাদেবীকে শঙ্খজলে
আবাহন করিয়া, এই মন্ত্রে পুষ্পাঞ্জলি প্রদান করিবে । “হ্রীং” এই মন্ত্রে
অর্ঘ্যের উপর অবগুষ্ঠনমুদ্রা করিয়া, “বযট্” বলিয়া গালিনীমুদ্রা সঞ্চালনপূর্বক
“বৌষট্” বলিয়া অর্ঘ্যটী দর্শন করিয়া,—

এতে গন্ধপুষ্পে ওঁ হ্রীং হৃদয়ায় নমঃ । এতে গন্ধপুষ্পে
ওঁ হ্রীং শিরসে স্বাহা । এতে গন্ধপুষ্পে ওঁ হ্রীং শিখায়ৈ
বযট্ । এতে গন্ধপুষ্পে ওঁ হ্রীং কবচায় হুং । এতে গন্ধপুষ্পে
ওঁ হ্রীং নেত্রত্রয়ায় বৌষট্ । এতে গন্ধপুষ্পে ওঁ হ্রীং করতল-
পৃষ্ঠাভ্যামস্ত্রায় ফট্ ।

উক্ত মন্ত্রে ষড়ঙ্গের পূজা করিয়া অর্ঘ্যটিকে মৎস্মুদ্রা দ্বারা আচ্ছাদন করিয়া তত্পরি “হ্রীং” এই মন্ত্র দশবার জপ করিবে। অনস্তর “হ্রীং” এই মন্ত্রে ভূতিনী ও যোনিমুদ্রা প্রদর্শন করাইয়া, এই অর্ঘ্যের জল কিঞ্চিৎ কোশার জলে লইয়া সেই জলের ছিটা নিজ মস্তকে এবং পূজার উপকরণাদি সমস্ত দ্রব্যে দিবে এবং সমস্ত ব্রহ্মময় চিন্তা করিয়া পূজা করিবে।

পীঠপূজা।—এতে গন্ধপুষ্পে ওঁ আধারশক্তয়ে নমঃ, (এই প্রকারে) প্রকৃতয়ে, কুম্মায়, অনস্তায়, পৃথিব্যে, ক্ষীরসমুদ্রায়, শ্বেতদ্বীপায়, মণিমণ্ডপায়, কল্পবৃক্ষায়, মণিবেদিকায়, রত্ন-সিংহাসনায়, ধর্ম্মায়, জ্ঞানায়, বৈরাগ্যায়, ঐশ্বর্য্যায়, অধর্ম্মায়, অজ্ঞানায়, অবৈরাগ্যায়, অনৈশ্বর্য্যায়, অনস্তায়, পদ্মায়, অং সূর্য্যমণ্ডলায় দ্বাদশকলাত্নে, উং সোমমণ্ডলায় ষোড়শকলা-ত্নে, মং বহিমণ্ডলায় দশকলাত্নে, সং সত্বায়, রং রজসে তং তমসে, আং আত্মনে, পং পরমাত্মনে, অং অন্তরাত্মনে, হ্রীং জ্ঞানাত্মনে ।

পুনরায় ভগবতী অন্নপূর্ণাদেবীর ধ্যান পাঠ করিয়া আবাহনাদি পঞ্চমুদ্রাদি দেখাইয়া আবাহন করিবে। যথা—

ওঁ দেবোশি ভাস্করুলভে পরিবারসম্মিতে । যাবত্বাং
পূজয়িষ্যামি তাবত্বং স্থস্থিরা ভব ॥ ওঁ হ্রীং ভগবতি অন্ন-
পূর্ণে দেবি, পরিবারাদিভিঃ সহ ইহাগচ্ছ ইহাগচ্ছ ইহ তিষ্ঠ
ইহ তিষ্ঠ ইহ সন্নিহিতা ভব ইহ সন্নিরুধ্যস্ব অত্রাধিষ্ঠানং কুরু
মম পূজাং গৃহাণ ।

অনস্তর যথাবিধি চক্ষুর্দান ও প্রাণপ্রতিষ্ঠা করিবে (চক্ষুর্দান ও প্রাণ-প্রতিষ্ঠা ১ম খণ্ডে দ্রষ্টব্য)। অনস্তর কৃতাজলি হইয়া মন্ত্র পড়িবে। যথা,—

ওঁ অন্নপূর্ণে স্বাগতং তে স্নস্বাগতমিদমস্তব ।

আসনঞ্চোদমপ্যস্মিন্ আশ্রুতাং পরমেশ্বরি ॥

অনস্তর “হ্রীং” এই মন্ত্র তিনবার পাঠপূর্ব্বক, পূর্ব্বস্থাপিত প্রতিমায় বিশে-ধা অর্ঘ্যের জলপ্রোক্ষণ করিয়া ষোড়শোপচারে দেবীর পূজা করিবে। যথা,—

এতে গন্ধপুষ্পে ঐ রজতাসনায় নমঃ । ইত্যাদি প্রণালীতে অর্চনা করিয়া ঐ “হ্রীং নমো ভগবতি মাহেশ্বরি অন্নপূর্ণে স্বাহা, ইদং রজতাসনং হ্রীং অন্নপূর্ণায়ৈ নমঃ ।” এই বলিয়া আসন উৎসর্গ করিয়া দিবে, পরে “ঐ নমো ভগবতি মাহেশ্বরি অন্নপূর্ণে দেবি ইহ স্বাগতম্ এই বলিয়া স্বাগত প্রদ্বন্দ্ব করিবে । পাণ্ডু প্রভৃতি পূজার দ্রব্য সমস্তই সেই সেই দ্রব্যের নাম উল্লেখপূর্ব্বক ষথাবিধি অর্চনা করিয়া “ঐ হ্রীং নমো ভগবতি মাহেশ্বরি অন্নপূর্ণে স্বাহা, এতৎ পাণ্ডুং হ্রীং অন্নপূর্ণায়ৈ নমঃ” । এই বলিয়া পাণ্ডু দিবে ।

এইরূপ—অর্ঘ্যং স্বাহা । আচমনীয়ং স্বধা । মধুপর্কঃ স্বধা । স্নানীয়ং নমঃ । বস্ত্রং নিবেদয়ামি । আভরণং নমঃ । গন্ধো নমঃ । পুষ্পং বৌষট্ । বিল্বপত্রং নমঃ । মাল্যং নমঃ । ধূপং নিবেদয়ামি । “এতে গন্ধপুষ্পে ঐ ঘণ্টায়ৈ নমঃ, ঐ জয়ধ্বনি মন্ত্রমাতঃ স্বাহা” । এই বলিয়া বামহস্ত দ্বারা ঘণ্টা বাদন করিয়া দক্ষিণহস্তে গন্ধমুদ্রা দেখাইয়া পূর্ব্ববৎ মন্ত্রে ধূপ নিবেদন পূর্ব্বক সংক্ষেপে আরাট্রিক করিবে ।

অনন্তর দীপ অর্চনাপূর্ব্বক—“ঐ হ্রীং নমো ভগবতি মাহেশ্বরি অন্নপূর্ণে স্বাহা, এতৎ দীপং হ্রীং অন্নপূর্ণায়ৈ নিবেদয়ামি” এই বলিয়া নিবেদন করিয়া বামহস্তে ঘণ্টাবাদন ও দীপদ্বারা দশবার নীরাজন করিবে ।

পরে ত্রিকোণমণ্ডল করিয়া তদুপরি নৈবেদ্য রাখিয়া অর্ঘ্য-জলে প্রোক্ষণ এবং অবগুণ্ঠন ও অমৃতীকরণ মুদ্রায় তদুপরি “হ্রীং” এই মন্ত্র দশবার জপ করিয়া অর্ঘ্যজলের দ্বারা নৈবেদ্য নিবেদন করিয়া দিবে । ষথা—

ঐ হ্রীং নমো ভগবতি মাহেশ্বরি অন্নপূর্ণে স্বাহা, ইদং সোপকরণনৈবেদ্যং হ্রীং অন্নপূর্ণায়ৈ নিবেদয়ামি ।

“ঐ অমৃতোহপস্তুরণমসি স্বাহা”—এই মন্ত্রে জল দিয়া পাঠ করিবে—

নিবেদয়ামি ভগবতি জুমাণেদং হবিঃ শিবে ।

অনন্তর গ্রাসমুদ্রা দেখাইয়া, দক্ষিণহস্তের কনিষ্ঠা, অনামিকা ও বৃদ্ধাঙ্গুলির যোগে—“ঐ প্রাণায় স্বাহা” তর্জ্বনী, মধ্যমা ও বৃদ্ধাঙ্গুলির যোগে,—“ঐ অপানায় স্বাহা” মধ্যমা, অনামিকা ও বৃদ্ধাঙ্গুলির যোগে,—“ঐ সমানায় স্বাহা” তর্জ্বনী, মধ্যমা, অনামিকা ও বৃদ্ধাঙ্গুলির যোগে,—“ঐ উদানায় স্বাহা” সমস্ত অঙ্গুলির যোগে—“ঐ ব্যানায় স্বাহা” বলিবে ।

পূর্ব্ববৎ “পানার্ঘ্যোদকং নিবেদয়ামি ।” “পুনরাচমনীয়ং নিবেদয়ামি ।” “তাষ্মলং নিবেদয়ামি ।” অতঃপর অর্ঘ্যের জল একটু কোশার জলে

লইয়া ঐ মিলিত জলে তত্বমুদ্রাঘারা তিনবার দেবীর তর্পণ করিবে।
মন্ত্র যথা,—

ওঁ হ্রীং নমো ভগবতি মাহেশ্বরী অন্নপূর্ণে স্বাহা, অন্নপূর্ণাদেবীং তর্পয়ামি স্বাহা ।

দেবীর মস্তক, হৃদয়, নাভি, পাদযুগল ও সর্কাদ্বে মূলমস্ত্রে পঞ্চপুষ্পাঞ্জলি প্রদানপূর্বক তৈজসাধার ভোজ্যাদি দেবীর প্রীতিকামনায় উৎসর্গ করিয়া কৃতাঞ্জলি হইয়া বলিবে,—

শ্রীমদন্নপূর্ণে দেবি তবাবরণদেবতাশ্চ পূজয়ামি ।

আবরণ পূজা,—গন্ধপুষ্প দ্বারা পূজা করিবে। সর্বত্র “এতে গন্ধপুষ্পে বলিয়া—

হ্রীং হৃদয়ায় নমঃ । হ্রীং শিরসে স্বাহা । হ্রীং শিখায়ৈ বষট্ । হ্রীং কবচায় হুং । হ্রীং নেত্রত্রয়ায় বৌষট্ । হ্রীং করতলপৃষ্ঠাভ্যাংস্ত্রয়ায় ফট্ । লক্ষ্ম্যৈ নমঃ । হরয়ে । গৌর্যৈ । শিবায় । রত্নৈ । কামায় । শঙ্খনিধয়ে । পদ্মনিধয়ে ।

গুরুপংক্তিপূজা।—ওঁ গুরুভ্যো নমঃ । ওঁ পরমগুরুভ্যো নমঃ । ওঁ পরাপর-গুরুভ্যো নমঃ । ওঁ পরমেষ্ঠি-গুরুভ্যো নমঃ ।

বামকরতলস্থ তত্বমুদ্রা সংস্পৃষ্ট জল দ্বারা সর্বত্র অর্থাৎ বেথানে তর্পণ করিবার জন্ত লেখা হইল, সেই সেই স্থলে তিনবার করিয়া তর্পণ করিবে ।

গুরুপংক্তির তর্পণ—ওঁ গুরুংস্তর্পয়ামি । ওঁ পরমগুরুংস্তর্পয়ামি । ওঁ পরাপরগুরুংস্তর্পয়ামি । ওঁ পরমেষ্ঠিগুরুংস্তর্পয়ামি ।

অষ্টদলপদ্মধ্যে পূর্বাদিক্রমে অষ্টশক্তির পূজা ও তর্পণ করিবে। যথা—
ওঁ ব্রাহ্ম্যৈ নমঃ ; ওঁ ব্রাহ্মীং তর্পয়ামি । ওঁ মাহেশ্বর্যৈ নমঃ ; ওঁ মাহেশ্বরীং তর্পয়ামি । ওঁ কোমার্যৈ নমঃ ; ওঁ কোমারীং তর্পয়ামি । ওঁ বৈষ্ণব্যৈ নমঃ ; ওঁ বৈষ্ণবীং তর্পয়ামি । ওঁ বারাহ্যৈ নমঃ ; ওঁ বারাহীং তর্পয়ামি । ওঁ ইন্দ্রাণ্যৈ নমঃ ; ওঁ ইন্দ্রাণীং তর্পয়ামি । ওঁ চামুণ্ডায়ৈ নমঃ ; ওঁ চামুণ্ডাং তর্পয়ামি । ওঁ মহালক্ষ্ম্যৈ নমঃ ; ওঁ মহালক্ষ্মীং তর্পয়ামি ।

পত্রাগ্রে পূর্বাদিক্রমে পূর্বনিয়মে ভৈরবের পূজা ও তর্পণ করিবে,—

ওঁ অসিতাক্ষভৈরবায় নমঃ ;—ওঁ অসিতাক্ষভৈরবং তর্পয়ামি । ওঁ রু-
ভৈরবায় নমঃ ;—ওঁ রুরুভৈরবং তর্পয়ামি । ওঁ চণ্ডভৈরবায় নমঃ ;—ওঁ
চণ্ডভৈরবং তর্পয়ামি । ওঁ ক্রোধভৈরবায় নমঃ ;—ওঁ ক্রোধভৈরবং তর্পয়ামি ।
ওঁ উন্নতভৈরবায় নমঃ ;—ওঁ উন্নতভৈরবং তর্পয়ামি । ওঁ কপালি-
ভৈরবায় নমঃ ;—ওঁ কপালিভৈরবং তর্পয়ামি । ওঁ ভীষণভৈরবায় নমঃ ;—

ও ভীষণভৈরবং তর্পয়ামি । ও সংহারভৈরবায় নমঃ ;—ও সংহারভৈরবং তর্পয়ামি । ও ভয়ঙ্করভৈরবায় নমঃ ;—ও ভয়ঙ্করভৈরবং তর্পয়ামি ।

পূর্বোক্ত বিধানে সায়ুধ-পরিবার-দশদিক্‌পাল-পূজা ও পূর্বোক্ত বিধানে তর্পণ করিবে । যথা—

ও লাং ইন্দ্রায় দেবতাধিপত্যে সায়ুধায় সবাহনায় সপরিবারায় নমঃ । ও ইন্দ্রে দেবতাধিপতিং সায়ুধং সবাহনং সপরিবারং তর্পয়ামি । ও রাং অগ্নয়ে তেজোহধিপত্যে সায়ুধায় সবাহনায় সপরিবারায় নমঃ । ও অগ্নিং তেজোহধিপতিং সায়ুধং সবাহনং সপরিবারং তর্পয়ামি । ও বাং যমায় প্রেতাধিপত্যে সায়ুধায় সবাহনায় সপরিবারায় নমঃ । ও যমং প্রেতাধিপতিং সায়ুধং সবাহনং সপরিবারং তর্পয়ামি । ও ফাং নিঋতয়ে রক্ষোহধিপত্যে সায়ুধায় সবাহনায় সপরিবারায় নমঃ । ও নিঋতিং রক্ষোহধিপতিং সায়ুধং সবাহনং সপরিবারং তর্পয়ামি । ও বাং বরুণায় জলাধিপত্যে সায়ুধায় সবাহনায় সপরিবারায় নমঃ । ও বরুণং জলাধিপতিং সায়ুধং সবাহনং সপরিবারং তর্পয়ামি । ও বাং বায়বে প্রাণাধিপত্যে সায়ুধায় সবাহনায় সপরিবারায় নমঃ । ও বায়ুং প্রাণাধিপতিং সায়ুধং সবাহনং সপরিবারং তর্পয়ামি । ও সাং সোমায় তারাধিপত্যে সায়ুধায় সবাহনায় সপরিবারায় নমঃ । ও সোমং তারাধিপতিং সায়ুধং সবাহনং সপরিবারং তর্পয়ামি । ও হাং ঈশানায় গণাধিপত্যে সায়ুধায় সবাহনায় সপরিবারায় নমঃ । ও ঈশানং গণাধিপতিং সায়ুধং সবাহনং সপরিবারং তর্পয়ামি । ও আং ব্রহ্মণে প্রজাধিপত্যে সায়ুধায় সবাহনায় সপরিবারায় নমঃ । ও ব্রহ্মাণং প্রজাধিপতিং সায়ুধং সবাহনং সপরিবারং তর্পয়ামি । ও হ্রীং অনন্তায় নাগাধিপত্যে সায়ুধায় সবাহনায় সপরিবারায় নমঃ । ও অনন্তং নাগাধিপতিং সায়ুধং সবাহনং সপরিবারং তর্পয়ামি ।

বজ্রায়, শক্তয়ে, দণ্ডায়, খড়্গায়, পাশায়, অক্ষুশায়, গদায়ে, ত্রিশূলায়, পদ্মায়, চক্রায়, ত্রৈলোক্যায়, অজায়, মহিষায়, নরকায়, মকরায়, মুগায়, অশ্বায়, বৃষভায়, হংসায়, রথায়, বটুকায়, ক্ষেত্রপালায়, যোগিত্তে, গণনায়কায়—গন্ধপুষ্প দ্বারা ইহাদিগকে পূজা ও তিনবার করিয়া তর্পণ করতঃ নিম্নমন্ত্রে সায়ুধ সবাহন সপরিবার দেবীর দশোপচারে পূজা ও নিম্নমন্ত্রে পূর্বোক্ত বিধানে তিনবার তর্পণ করিবে ।

পূজামন্ত্র,—ও সায়ুধায়ে সবাহনায়ে সালঙ্কারায়ে সপরিবারায়ে ও হ্রীং অন্নপূর্ণায়ে দেবতায়ে নমঃ ।

তর্পণ ।—ওঁ সায়ুধাং সবাহনাং সালঙ্কারাং সপরিবারাং ওঁ হ্রীং অন্নপূর্ণাং দেবীং তর্পয়ামি স্বাহা ।

অতঃপর “ধ্যায়েন্নিত্যং মহেশং” ইত্যাদি ধ্যান পাঠপূর্বক ভিক্ষুকবেশধারী শিবের ষোড়শোপচারে পূজা করিবে। অনন্তর প্রাণায়ামপূর্বক যথাশক্তি মূলমন্ত্র জপ করিয়া “গুহ্যতিগুহ্য” মন্ত্রে জপ সমর্পণানন্তর পুনঃ প্রাণায়াম করিয়া স্তব কবচ পাঠপূর্বক প্রণাম করিবে। যথা—

অন্নপূর্ণে নমস্তভ্যং নমস্তে জগদম্বিকে । ত্বচ্চারুচরণে ভক্তিং দেহি দীনং-
দয়াময়ি ॥ সর্বমঙ্গলমঙ্গল্যে শিবে সর্বার্থসাধিকে । শরণ্যে ত্র্যম্বকে গৌরি
নারায়ণি নমোহস্ত তে ॥

অতঃপর বলিদান (তান্ত্রিক বলিদান দেখ) । বলিদানান্তে আরাত্রিক করিয়া চণ্ডীপাঠ, অন্নপূর্ণার স্তবকবচাদি পাঠ ও দুর্গানাম জপ। জপের আত্মস্তে কবচ পাঠ করিয়া পুষ্পাঞ্জলি প্রদান এবং প্রদক্ষিণ কার্য সমাপন করিবে।

কুমারী পূজা করিতে হইলে, এই সময় কুমারী পূজা করিবে (কুমারীপূজা প্রকরণ দেখ) ।

তদনন্তর ভোগ উৎসর্গ করিয়া পুনরায় আরাত্রিক করিবে। পরে তান্ত্রিক বিধানে অগ্নিহোমাদি করিয়া “ওঁ হ্রীং নমো ভগবতি মাহেশ্বরী অন্নপূর্ণে স্বাহা” এই মন্ত্রে ঘৃতসংযুক্ত বিষ্ণপত্রদ্বারা (স্থানবিশেষে ঘৃতসংযুক্ত পায়স দ্বারা) হোম করিবে। অনন্তর শাস্তিদান ও হৃতশেষ দ্বারা তিলকদান পূর্বক দেবীসম্প্রদানক দক্ষিণাস্ত করিয়া অচ্ছিদ্রাবধারণ ও বৈষ্ণব্য সমাধান করিবে। পরে ‘জয় জয়’ বলিয়া বিশেষার্থ্যদ্বারা দেবীর আরাত্রিক করিয়া উহা দেবীকে দান করিয়া সাষ্টাঙ্গ প্রণামপূর্বক কৃত্যঞ্জলি হইয়া পাঠ করিবে,—

ওঁ মাং মদীয়ং সকলং সম্যক্ শ্রীমদন্নপূর্ণা-দেবতায়ৈ সমর্পয়ে, ওঁ তৎ সৎ ।

ওঁ জানতাজানতা বাপি যন্নয়া ক্রিয়তে শিবে ।

তব কৃত্যমিদং সর্বমিতি জ্ঞাত্বা ক্ষমস্ব মে ॥

পরে আবরণদেবতাসকল দেবীর অঙ্গে বিলীন হইলেন, এইরূপ ভাবনা করিবে। অনন্তর ওঁ অন্নপূর্ণে দেবি ক্ষমস্ব, বিসর্জনের এই মন্ত্র বলিয়া সংহার মুদ্রা দ্বারা নির্ম্মাণ্যপুষ্প গ্রহণ করিয়া পাঠ করিবে ।

ওঁ উত্তরে শিখরে দেবি ভূম্যাং পর্বতবাসিনি ।

ব্রহ্মযোনিসমুৎপন্নে গচ্ছ দেবি মমাস্তরম্ ॥

এই মন্ত্রে দেবী-তেজ স্বহৃদয়ে আনয়নপূর্বক, “ওঁ চণ্ডেশ্বর্যে নমঃ ।” এই মন্ত্রে গৃহীত পুষ্প ঈশানকোণে নিক্ষেপ করিয়া ঈশানকোণে একটা ত্রিকোণ মণ্ডল করিয়া তত্পরি,—

“ওঁ নিশ্চাল্যবাসিতৌ নমঃ । ওঁ শেখিকায়ৈ নমঃ ।” বলিয়া নিশ্চাল্যপুষ্প রাখিবে । একটু জল দিয়া ঘট এবং প্রতিমা একটু নাড়িয়া বিসর্জন করিবে ।

দেশবিশেষে পূজার পরদিবসেও বিসর্জন করা হইয়া থাকে । সেখানে পরদিবস—প্রাতে নিত্যকার্য সমাধা করিয়া দশোপচারে দেবীর পূজা করিয়া দধিযুক্ত ভূষ্ট দ্রব্যাদি (১৫ মুড়ি প্রভৃতি) নিবেদন করিয়া দিয়া পূর্বোক্ত বিধানে বিসর্জনাঙ্গী করিবে ।

অন্নপূর্ণা-স্তোত্রম্ (১)

নমঃ কল্যাণদে দেবি নমঃ শঙ্করবল্লভে । নমো ভক্তপ্রিয়ে দেবি অন্নপূর্ণে
নমোহস্ত তে ॥ ১ ॥ নমো মায়াগৃহীতাদি নমঃ শঙ্করবল্লভে । মাহেশ্বরী নমস্তভ্যং
অন্নপূর্ণে নমোহস্ত তে ॥ ২ ॥ মহামায়ে শিবধর্মপত্নীরূপে হরিপ্রিয়ে । বাঙ্গ-
দাদি সুরেশানি অন্নপূর্ণে নমোহস্ত তে ॥ ৩ ॥ উত্তদভানুসহস্রাভে নয়নত্রয়-
ভূষিতে । চন্দ্রচূড়ে মহাদেবি অন্নপূর্ণে নমোহস্ত তে ॥ ৪ ॥ বিচিত্রবসনে দেবি
অন্নদানরতেহনঘে । শিবনৃত্যরুতামোদে অন্নপূর্ণে নমোহস্ত তে ॥ ৫ ॥ সাধকা-
ভীষ্টদে দেবি ভব-হুঃখবিনাশিনি । কুচভারনতে দেবি অন্নপূর্ণে নমোহস্ত তে ॥
৬ ॥ ষট্‌কোণপদ্মমধ্যস্থে ষড়ঙ্গযুবতীময়ে । ব্রহ্মাণ্যাদিস্বরূপে চ অন্নপূর্ণে নমোহস্ত
তে ॥ ৭ ॥ দেবি চন্দ্রকৃতাপীড়ে সর্বসাম্রাজ্যদায়িনি । সর্বানন্দকরে দেবি অন্ন-
পূর্ণে নমোহস্ত তে ॥ ৮ ॥ ইচ্ছাশক্তিতপাদাজে রুদ্রাদিরূপধারিণি । সর্বসম্পৎ-
প্রদে দেবি অন্নপূর্ণে নমোহস্ত তে ॥ ৯ ॥ পূজাকালে পঠেৎ যস্ত স্তোত্রমেতৎ
সমাহিতঃ । তস্ত গেহে স্থিরা লক্ষ্মীর্জায়তে নাত্র সংশয়ঃ ॥ প্রাতঃকালে পঠেৎ
যস্ত মল্লজাপপুরঃসরম্ । তস্ত চান্নসমৃদ্ধিঃ শ্রাবর্দ্ধমানা দিনে দিনে ॥ যস্মৈ
কস্মৈ ন দাতব্যং ন প্রকাশ্যং কদাচন । প্রকাশ্যং কার্যহানিঃ শ্রান্তস্নান্দ যদ্বেন
গোপয়েৎ ॥ ওঁ তৎসদিত্যাঙ্গী । ইত্যন্নপূর্ণা-স্তোত্রং সমাপ্তম্ ।

অন্নপূর্ণা-স্তোত্রম্ (২)

নিত্যানন্দকরী বরাভয়করী সৌন্দর্যরত্নাকরী নিধৃত্বেখিলধোরপাবনকরী
 প্রত্যক্ষমাহেশ্বরী । প্রালেয়াচলবংশপাবনকরী কাশীপুরাধীশ্বরী, ভিক্ষাং দেহি
 কৃপাবলধনকরী মাতান্নপূর্ণেশ্বরী ॥ নানারত্নবিচিত্রভূষণকরী হেমাশ্বরাড়শ্বরী,
 মুক্তাহারবিলম্বমানবিলসদ্বক্ষোজকুম্ভাস্তরী । কাশ্মীরীগুরুবাসিতান্নসুচরী কাশী-
 পুরাধীশ্বরী, ভিক্ষাং দেহি কৃপাবলধনকরী মাতান্নপূর্ণেশ্বরী ॥ বোগানন্দকরী
 রিপুক্কয়করী ধর্ম্মকনিষ্ঠাকরী, চন্দ্রার্কানলভাসমানলহরী ত্রৈলোক্যরক্ষাকরী ।
 সর্বেশ্বর্যসমস্তবাঞ্ছনকরী কাশীপুরাধীশ্বরী, ভিক্ষাং দেহি কৃপাবলধনকরী
 মাতান্নপূর্ণেশ্বরী ॥ কৈলাসচলকন্দরালয়করী গৌরী উমা শঙ্করী, কোমারী
 নিগমাথগোচরকরী ওঙ্কারবীজাকরী । মোক্ষদ্বারকবাটপাটনকরী কাশীপুরাধীশ্বরী,
 ভিক্ষাং দেহি কৃপাবলধনকরী মাতান্নপূর্ণেশ্বরী । দৃশ্যাদৃশ্য-বিভূতিভাবনকরী
 ব্রহ্মাণ্ডভাণ্ডাদরী, লীলানাটকসুত্রভেদনকরী বিজ্ঞানদীপাকুরী । শ্রীবিশ্বেশমনঃ
 প্রসাদনকরী কাশীপুরাধীশ্বরী, ভিক্ষাং দেহি কৃপাবলধনকরী মাতান্নপূর্ণেশ্বরী ॥
 উর্বা সর্বজনেশ্বরী জয়করী মাতান্নপূর্ণেশ্বরী, বেণীনীল-সমানকুন্তলধরী নিত্যান্ন-
 দানেশ্বরী । সর্বানন্দকরী সদাশিবকরী কাশীপুরাধীশ্বরী, ভিক্ষাং দেহি
 কৃপাবলধনকরী মাতান্নপূর্ণেশ্বরী ॥ আদিকান্তসমস্তবর্নকরী চন্দ্রপ্রভাভাস্বরী
 কাশ্মীরী ত্রিপুত্রেশ্বরী ত্রিলহরী নিত্যাকুরী শর্করী ॥ কামাকাঙ্ক্ষাকরী মহোৎসব-
 করী কাশীপুরাধীশ্বরী, ভিক্ষাং দেহি কৃপাবলধনকরী মাতান্নপূর্ণেশ্বরী ॥
 দর্বাণাকসুবর্ণরত্নঘটিকা দক্ষে করে সংস্থিতা বামে চারুপয়োধরী রসভরী সৌভাগ্য-
 মাহেশ্বরী । ভক্তাভীষ্টকরী ফলপ্রদকরী কাশীপুরাধীশ্বরী, ভিক্ষাং দেহি কৃপা-
 বলধনকরী মাতান্নপূর্ণেশ্বরী ॥ চন্দ্রার্কানলকোটিপূর্বদনা বালার্কবর্ণেশ্বরী
 চন্দ্রার্কান্নসমানকুণ্ডলধরী চন্দ্রার্কবিষাধরী । মালাপুষ্পকপাশকাসুশধরী কাশী-
 পুরাধীশ্বরী, ভিক্ষাং দেহি কৃপাবলধনকরী মাতান্নপূর্ণেশ্বরী ॥ সর্বত্রাণকরী
 মহাভয়হরী মাতা কৃপাসাগরী সাক্ষান্মোক্ককরী সদা শিবকরী বিশ্বেশ্বরী শ্রীধরী ।
 দাক্ষানন্দকরী নিরাময়করী, কাশীপুরাধীশ্বরী, ভিক্ষাং দেহি কৃপাবলধনকরী
 মাতান্নপূর্ণেশ্বরী ॥ অন্নপূর্ণে সদাপূর্ণে শঙ্করপ্রাণবল্লভে । জ্ঞানবৈরাগ্যসিদ্ধার্থং
 ভিক্ষাং দেহি নমোহস্ত তে ॥ মাতা চ পার্বতী দেবী পিতা দেবো মহেশ্বরঃ ।
 বাক্ষবাঃ শিবভক্তাশ্চ স্বদেশো ভুবনত্রয়ম্ ॥

ইতি শ্রীমচ্ছরচাৰ্য্যবিরচিত্তং অন্নপূর্ণাস্তোত্রং সম্পূর্ণম্ ।

অন্নপূর্ণা-কবচম্ ।

দেব্যাচ। কথিতাশ্চান্নপূর্ণয়া যা যা বিজ্ঞাঃ স্তদ্বল্লাভাঃ । রূপয়া কথিতাঃ
 সর্বাঃ শ্রুতাস্চাধিগতা ময়া ॥ সাম্প্রতং শ্রোতুমিচ্ছামি কবচং যৎ পুরোদিতং ।
 ত্রৈলোক্যরক্ষণং নাম কবচং মন্ত্রবিগ্রহম্ ॥ ঈশ্বর উবাচ । শৃণু পার্শ্বতি বক্ষ্যামি
 সাবধানাবধারণয় । ত্রৈলোক্যরক্ষণং নাম কবচং ব্রহ্মরূপকং ॥ ব্রহ্মবিজ্ঞানস্বরূপঞ্চ
 মহদৈশ্বর্যদায়কম্ । পঠনান্কারণান্নত্বেত্রৈলোক্যৈশ্বর্যভাগ্ভবেৎ ॥ ত্রৈলোক্য-
 রক্ষণস্তাস্ত্র কবচস্ত ঋষিঃ শিবঃ । ছন্দো বিরাড়ন্নপূর্ণা দেবতা সর্বসিদ্ধিদা ॥
 ধর্মার্থকামমোক্ষেষু বিনিমোগঃ প্রকীর্তিতঃ ॥ হ্রীং নমো ভগবত্যস্তে মাহেশ্বরি
 পদং ততঃ ॥ অন্নপূর্ণে ততঃ স্বাহা চৈবা সপ্তদশাক্ষরী । পাতু মামন্নপূর্ণা সা যা
 খ্যাতা ভুবনত্রয়ে ॥ বিময়া প্রণবান্দৈব্যা তথা সপ্তদশাক্ষরী । পাত্বন্নপূর্ণা সর্বাঙ্গং
 রত্নকুস্তান্নপাত্রদা । শ্রীবীজাদ্যা তথা চৈবা দ্বিরঙ্কার্ণা তথা মুখম্ । প্রণবাদ্যা ভ্রুবৌ
 পাতু কর্ণং বাণীজপূর্বিকা ॥ কামবীজাদিকা চৈবা হৃদয়স্ত মহেশ্বরী ॥ তারঃ শ্রীং
 হ্রীং নমোহস্তে চ ভগবতি পদং ততঃ ॥ মাহেশ্বরি পদঞ্চান্নপূর্ণে স্বাহেতি পাতু মে ।
 নাভিমেকোনবিশর্গা পায়ান্মাহেশ্বরী সদা । তারো ময়া রমা কামঃ ষোড়শার্গা
 ততঃ পরম্ । শিরঃস্থা সর্বদা পাতু বিংশতর্গ্যঙ্গিকা চ যা ॥ করৌ পাদৌ সদা পাতু
 রমা কামো ধ্রুবস্তথা । ধ্বজঞ্চ সর্বদা পাতু বিংশতর্গ্যঙ্গিকা চ যা । অন্নপূর্ণা মহা-
 বিজ্ঞা হ্রীং পাতু ভুবনেশ্বরী । শিরঃ শ্রীং হ্রীং তথা ক্লীঞ্চ ত্রিপুটা পাতু মে গুদম্ ॥
 যড়দীর্ঘভাজা বীজেন যড়ঙ্গানি পুনস্ত মাম্ । ইন্দ্রো মাং পাতু পূর্বে চ বহ্নি-
 কোণেহনলোহবতু ॥ ষমো মাং দক্ষিণে পাতু নৈঋত্যাং নিঋতিশ্চ মাম্ ।
 পশ্চিমে বরুণঃ পাতু বায়ব্যাং পবনোহবতু ॥ কুবেরশ্চোত্তরে পাতু মার্মেশান্তাং
 শিবোহবতু । উর্দ্ধাধঃ সততং পাতু ব্রহ্মানন্তো যথাক্রমাৎ ॥ বজ্রাদ্যাশ্চায়ুধাঃ
 পাস্ত দশদিক্শু যথাক্রমাৎ । ইতি তে কথিতং পুণ্যং ত্রৈলোক্যরক্ষণং পরম্ ॥
 বহুত্বা পঠনান্দেবাঃ সর্কৈশ্বর্যমবাপ্নুযুঃ । ব্রহ্মা বিষ্ণুশ্চ রুদ্রশ্চ পঠনান্কারণাদ্যতঃ ॥
 সৃজত্যবতি হস্তেব কল্পে কল্পে পৃথক্ পৃথক্ । পুষ্পাঞ্জল্যষ্টকং দেবৈ মূলেনৈব
 পঠন্ততঃ ॥ যুগায়ুতক্রুতায়ান্ত পূজায়াঃ ফলমাপ্নুয়াৎ ॥ শ্রীতিমন্ত্রোত্ততঃ কৃত্বা কমলা
 নিশ্চলা গৃহে ॥ বাণী বস্ত্রে বসন্তস্ত সত্যং সত্যং ন সংশয়ঃ । অষ্টোত্তর-
 শতঞ্চাস্ত্র পুরশর্চ্যাবিধিঃ স্মৃতঃ ॥ ভূর্জে বিলিখ্য গুলিকাং স্বর্ণহাং ধারয়েদ্বদি ।
 কর্ণে বা দক্ষিণে বাহৌ সোহপি সর্বতপোময়ঃ ॥ ব্রহ্মাজ্ঞানীনি শস্ত্রাণি
 তদগাত্রং প্রাপ্য পার্শ্বতি । মাল্যানি কুসুমাত্তেব ভবন্ত্যেব ন সংশয়ঃ ॥
 ইতি ভৈরবতন্ত্রে ভৈরবভৈরবীসংবাদে অন্নপূর্ণাকবচং সমাপ্তম্ ।

তান্ত্রিক বলিদান ।

মূলক্ষণ পশু স্নান করাইয়া দেবীর অগ্রে আনয়নপূর্বক স্বীয় বামপার্শ্ব পূর্বাভ করিয়া স্থাপন করিবে এবং শৃঙ্গে সিন্দূর ও তদগলে বিষপত্রের মালা প্রদান করিবে । অনন্তর অর্ঘ্যের জলে সংপ্রোক্ষণ ও কবচ মন্ত্রে হুং অবগুষ্ঠন ও ধেমুমুদ্রা প্রদর্শন করাইবে, “এতৎ পাশ্চং—ঐ ছাগপশবে নমঃ” (অন্ত পশু হইলে তাহার নাম করিবে) মন্ত্রে পাশ্চাদিদ্বারা পশুপূজা করিয়া নিম্নোক্ত মন্ত্র তাহার কর্ণে পাঠ করিবে । যথা,—

ঐ পশুপাশায় বিদ্বাহে বিশ্বকর্মেণে ধীমহি । তন্নো জীবঃ প্রচোদয়াৎ ।

অনন্তর খড়্গা শুদ্ধজলে ধোত করিয়া তন্মধ্যে বৃত্তাকারে সিন্দূর লেপন পূর্বক বিষপত্রের বৃত্তদ্বারা তন্মধ্যে “হ্রীং” মন্ত্র লিখিয়া খড়্গা পূজা করিবে ।

মন্ত্র যথা ।—

ঐ হ্রীং কালি কালি বজ্রেশ্বরী লৌহদণ্ডায় নমঃ ।

পরে নিম্নোক্ত মন্ত্রে যথাক্রমে খড়্গের অগ্রে, মধ্যে, মূলে ও সর্বদিকে পূজা করিবে । যথা—এতে গন্ধেপুষ্পে হুং বাগীশ্বরীত্রয়ভ্যাং নমঃ । হুং লক্ষ্মী-নারায়ণাভ্যাং নমঃ, হুং উমামহেশ্বরীভ্যাং নমঃ । ঐ ব্রহ্ম-বিষ্ণু-শিবশক্তি-যুক্তায় খড়্গায় নমঃ ।

খড়্গের প্রণাম ।—ঐ খড়্গায় খরধারায় শক্তিকার্যার্থতৎপর ।

পশুশ্ছেদঘৃণা শীঘ্রং খড়্গনাথ নমোহস্ত তে ॥

অনন্তর তিল-তুলসী-ত্রিপত্রাদি সংযুক্ত কোশার জলে হস্ত রাখিয়া পাঠ করিবে ।—

অন্তেত্যাদি *—অমুকদেবতা-প্রীতিকামঃ † ইমং ছাগপশুং বহিদৈবতং অমুকদেবতায়ৈ তুভ্যমহং সম্প্রদদানি ।

কৃতাজ্জলি—ঐ বলিং গৃহ মহাদেবি পশুং সর্বগুণাযিতম্ ।

যথোক্তেন বিধানেন তুভ্যমস্ত সমর্পিতম্ ॥

“আং হুং ফট্”—মন্ত্রে পশুস্বন্ধে খড়্গা স্পর্শ করাইবে ।

* অন্তেত্যাদি—সঙ্কল্পের মত বিষ্ণুরোম্ হইতে মাস পক্ষ তিথি ও কর্ণকর্তার নাম প্রকৃতি সমস্ত বলিলা লিখিত মন্ত্র পড়িবে ।

† যে দেবতার পূজা ও বাহার প্রীত্যর্থ বলিদান, তাহাতে সেই দেবতার নামই হইবে ।

কুম্ভাণ্ড, ইক্ষুদণ্ড, রক্তা প্রভৃতি বলি সকল এই সময় উৎসর্গ করিয়া পশু বলির পরে সে সমুদয় ছেদন করিতে হয় । উৎসর্গ মন্ত্র—

ওঁ কুম্ভাণ্ড বলয়ে নমঃ ।—অণ্ডেত্যাদি অমুকদেবতা-প্রীতিকাম এষ কুম্ভাণ্ড-বলিঃ অমুকদেবতায়ৈ নমঃ ।

বলি ছেদন করিয়া সমাংস রুধির ও পশুশির দেবী-সমীপে আনয়নপূর্বক উত্তরাস্ত্র করিয়া তত্পরি দীপ জালিয়া উৎসর্গ করিবে,—

মূল মন্ত্র উচ্চারণপূর্বক—এষ সপ্রদীপচ্ছাগশীর্ষবলিঃ অমুকদেবতায়ৈ নমঃ । সমাংস রুধির দেবীকে দান করিবে । মন্ত্র ষথা,—

এষ সমাংসরুধিরবলিঃ অমুকদেবতায়ৈ নমঃ ।

অনন্তর বটুকাদিকে গন্ধপুষ্প ও অবশিষ্ট রুধিরবলি চারিভাগ করিয়া দান করিবে । ষথা,—

এতে গন্ধপুষ্পে হুং বাং বটুকায় নমঃ, এষ সমাংসরুধিরবলিঃ হুং বাং বটুকায় নমঃ । এতে গন্ধপুষ্পে হুং বাং যোগিনীভ্যো নমঃ,—এষ সমাংসরুধিরবলিঃ হুং বাং যোগিনীভ্যো নমঃ । এতে গন্ধপুষ্পে হুং ফাং ক্ষেত্রপালায় নমঃ,—এষ সমাংসরুধিরবলিঃ হুং ফাং ক্ষেত্রপালায় নমঃ । এতে গন্ধপুষ্পে হুং গাং গণপত্যে নমঃ,—এষ সমাংসরুধিরবলিঃ হুং গাং গণপত্যে নমঃ । ওঁ ঐং হ্রীং শ্রীং কৌশিকি রুধিরেণাপ্যায়তাম্ ।

তান্ত্রিক কুমারী-পূজা ।

কুমারী যোগিনী সাক্ষাৎ কুমারী কুলদেবতা । অস্তুরা দৃষ্টনাগাশ্চ যে যে দৃষ্টগ্রহা অপি ॥ ভূত-বেতাল-গন্ধর্বা ডাকিনীযক্ষরাক্ষসাঃ । যাশ্চাত্তা দেবতাঃ সর্বা ভূভুবঃস্বশ্চ ভৈরবাঃ ॥ পৃথিব্যাদীনি সর্বাণি ব্রহ্মাণ্ডং সচরাচরম্ । ব্রহ্মা-বিষ্ণুশ্চ রুদ্রশ্চ ঈশ্বরশ্চ সদাশিবঃ ॥ তে তুষ্ठाঃ সর্বতুষ্ठाশ্চ যত্র কথ্যং প্রপূজয়েৎ । বিধিযুক্তকুমারীভির্ভোজয়েচ্চৈব ভৈরবীম্ ॥ যামলে ।

মহাশক্তিরূপা কুমারীর পূজা করিলে, সমস্ত জগৎ এবং ব্রহ্মা রুদ্রাদি সমস্ত দেবতাপরিতুষ্ট হইয়েন এবং যজমান ইহলোকে সর্বসম্পত্তি লাভ করিয়া অস্ত্রে পরম শান্তি প্রাপ্ত হইয়েন । শাক্ত, বৈষ্ণব প্রভৃতি সকলেরই যোগিনীরূপা কুমারীর পূজা করা কর্তব্য । মহানবমীদিনে এবং জগদ্ধাত্রী, অন্নপূর্ণা ও কালী পূজাদিতে কুমারীপূজা অমুষ্টিত হইয়া থাকে ।

কুমারীনির্গয়।—একবর্ষা ভবেৎ সক্ষ্যা দ্বিবর্ষা চ সরস্বতী । ত্রিবর্ষা চ ত্রিধা-
মূর্ত্তিচতুর্বর্ষা চ কালিকা ॥ স্ত্রভগা পঞ্চবর্ষা চ ষড়্‌বর্ষা চ উমা ভবেৎ । সপ্তভি-
র্মানিনী সাক্ষাদষ্টবর্ষা তু কুঞ্জিকা ॥ নবভিঃ কালসন্দর্ভা দশভিঃচাপরাজিতা ।
একাদশে চ রুদ্রাণী দ্বাদশাঙ্কে তু ভৈরবী ॥ ত্রয়োদশে মহালক্ষ্মীর্ষিঃপ্ৰা পীঠ-
নায়িকা । ক্ষেত্রজ্ঞা পঞ্চদশভিঃ ষোড়শে চাধিকা স্মৃতা ॥ এবং ক্রমেণ সংপূজ্যা
যাবৎ পুংসং ন বিত্ততে ॥ ইতি যামলে ।

একবর্ষীয়া কঙ্কার নাম সক্ষ্যা, দ্বিবর্ষীয়া সরস্বতী, ত্রিবর্ষীয়া ত্রিধামূর্ত্তি, চতু-
র্বর্ষীয়া কালিকা, পঞ্চবর্ষা স্ত্রভগা, ষড়্‌বর্ষা উমা, সপ্তবর্ষা মালিনী, অষ্টবর্ষা
কুঞ্জিকা, নবমে কালসন্দর্ভা, দশমে অপরাজিতা, একাদশবর্ষা রুদ্রাণী,
দ্বাদশবর্ষা ভৈরবী, ত্রয়োদশবর্ষা মহালক্ষ্মী, চতুর্দশবর্ষা পীঠনায়িকা,
পঞ্চদশে ক্ষেত্রজ্ঞা, ষোড়শে অধিকা নামে অভিহিতা হয় । কঙ্কা-
ষে পর্য্যন্ত ঋতুমতী না হয়, সেই পর্য্যন্ত তাহাদিগকে এই ক্রমে অনুসারে পূজা
করিবে ।

পূজাপদ্ধতি।—নববস্ত্র পরাইয়া আসনে বসাইয়া কুমারীর প্রক্ষালিত পদদ্বয়ে
অলঙ্কৃত দিয়া গলে স্নগন্ধি কুমুমের মালা ও কপালে সিন্দুরতিলক দান করিবে ।

অনন্তর স্বস্তিবাচনাদি সঙ্কল্প ও গণেশাদি দেবতার পূজা করিয়া ধ্যান করিবে ।
কুমারীর ধ্যান,—ওঁ বালরূপাঞ্চ ত্রৈলোক্য-সুন্দরীং বরবর্ণিনীম্ । নানা-
লঙ্কারনম্রাঙ্গীং ভদ্রবিভাগপ্রকাশিনীম্ ॥ চারুহাস্তাং মহানন্দহৃদয়াং শুভদাং শুভাম্ ।
ধ্যায়েৎ কুমারীং জননীং পরমানন্দরূপিণীম্ ॥

ধ্যানপাঠানন্তর মানসপূজাদি করিয়া পুনর্ধ্যানানন্তর যথাশক্তি ষোড়শো-
পচারে বা দশোপচারে পূজা করিবে । পূজা করিবার বিশেষ মন্ত্র এই—

রজত আসন অর্চনা করিয়া,—“ঐং হ্রীং শ্রীং হুং হেঁসোঃ ইদমাসনং সক্ষ্যায়ৈ
কুমার্যৈ নমঃ ।”

এইরূপ প্রকারে দ্বিতীয় বর্ষের কঙ্কা হইলে, “সরস্বত্যৈ কুমার্যৈ নমঃ ।”

তৃতীয় বর্ষের হইলে “ত্রিধামূর্ত্ত্যৈ কুমার্যৈ নমঃ” প্রভৃতি বলিতে হইবে ।

হ্রীং এতৎ পাশ্চং সক্ষ্যায়ৈ কুমার্যৈ নমঃ । এইরূপে—শ্রীং অর্ঘ্যং স্বাহা ।
ঐং হ্রীং শ্রীং হুং হেঁসোঃ আচমনীয়ং স্বধা । ঐং হ্রীং শ্রীং হুং হেঁসোঃ এষ
সধুপর্কঃ স্বধা । ঐং হ্রীং শ্রীং হুং হেঁসোঃ ইদং পুনরাচমনীয়ং নমঃ । ঐং হ্রীং
শ্রীং হুং হেঁসোঃ জানীয়ং নিবেদয়ামি । ঐং হ্রীং শ্রীং হুং হেঁসোঃ ইদং বস্ত্রং নমঃ ।
ঐং হ্রীং শ্রীং হুং হেঁসোঃ ইদম্ভরণং নমঃ । হুং এষ গন্ধো নমঃ । শ্রীং এতানি

পুষ্পাপি বৌষট্ । হেঁসোঃ এষ ধূপো নমঃ । হেঁসোঃ এষ দীপো নমঃ । ঐং হ্রীং শ্রীং
হুং হেঁসোঃ এতন্নৈবেদ্যং নিবেদয়ামি ।

ঐং হ্রীং শ্রীং হুং হেঁসোঃ—এই মন্ত্রে পানীয়, পুনরাচমনীয় ও তাহুল প্রদান
করিবে । তদনন্তর নিম্ন মন্ত্রে কুমারীর ষড়ঙ্গ পূজা করিবে । যথা—

ঐং হ্রীং শ্রীং হুং হেঁসোঃ কুলকুমারিকে হৃদয়ায় নমঃ । হেং বৈং হ্রীং শ্রীং
ঐং শিরসে স্বাহা ॥ ও শ্রীং শিখায়ৈ ষষট্ । ঐং কুলবাগীশ্বরি কবচায় হুং ।
ঐং কুলেশ্বরি নেত্রত্রয়ায় বৌষট্ । হ্রীং অস্ত্রায় ফট্ ।

আদিত্তে ‘ওঁ’ এবং অন্তে ‘নমঃ’ শব্দ যোগ করিয়া গন্ধপুষ্পদ্বারা নিম্নলিখিত
আবরণ দেবভাগণের পূজা করিবে । যথা—

এতে গন্ধপুষ্পে “ওঁ সপরিবারায় বালভৈরবায় নমঃ ।” এই ক্রমে—ঐং সিদ্ধ-
জয়ায় পূর্ববস্ত্রায়, ঐং জয়ায় উত্তরবস্ত্রায়, ওঁ হ্রীং শ্রীং কুঞ্জিকে পশ্চিমবস্ত্রায়,
ঐং কালিকে দক্ষিণবস্ত্রায়, ভাস্করায়, চন্দ্রায়, দেবপালেভ্যাং, সন্ধ্যাদিভ্যাং,
বীরভদ্রায়, মহাকণ্ঠায়ৈ, কোলিত্তৈ, কুলকামিত্তৈ, অষ্টাদশভূজায়ৈ, কাল্যৈ,
চণ্ডহুর্গায়ৈ ।

তদনন্তর প্রাণায়াম করিয়া যথাশক্তি মূলমন্ত্র জপ করতঃ “গুহ্যতি” মন্ত্রে
জপ সমর্পণানন্তর পুনরায় প্রাণায়াম করিয়া নমস্কার করিবে । মন্ত্র যথা—

ওঁ নমামি কুলকামিনীং পরমভাগ্যসন্দায়িনীং কুমারবরচাতুরীং সকল-
সিদ্ধিদানন্দিনীম্ । প্রবালগুটিকাশ্রজাং রজতরাগবস্ত্রাঘ্রিতাং হিরণ্যাতুলভূষণাং
ভুবনবাক্কুমারীং ভজে ।

বুধাষ্টমী ।

সা চ বুধবারযুক্তা, অষ্টমীত্রতং তত্র কর্তব্যম্ ।

বুধবারযুক্তা অষ্টমীতে বুধাষ্টমীত্রত করিবে ।

বুধাষ্টমীত্রতং চৈত্রপৌষহরিশয়নকালাদিতরকালে কর্তব্যং ।

বুধাষ্টমীত্রত চৈত্রমাস, পৌষমাস ও হরিশয়ন—এই সকল কালের
কালে করিবে ।

পতঙ্গে মকরে যাতে দেবে জাগ্রতি মাধবে ।

বুধাষ্টমীং প্রকুর্কীত বর্জয়িত্বা তু চৈত্রকম্ ॥—রাজশার্দূলে ।

মকররাশিতে সূর্যের অবস্থান কালে এবং মাঘবের জাগ্রদবহায় বুধাষ্টমী ব্রত করিবে, কিন্তু চৈত্রমাসে করিবে না ।

প্রহুপ্তে চ জগন্নাথে সন্ধ্যাকালে মধৌ তথা । বুধাষ্টমীং ন কুব্ধীত কৃৎস্না হস্তি পুরা কৃতম্ ॥ এতদ্বৃ তমারকমপি চৈত্রাদিষু ন কর্তব্যমিতি ॥

হরিশয়নে সন্ধ্যাকালে ও চৈত্রমাসে বুধাষ্টমী ব্রত করিবে না, করিলে পূর্নকৃত পুণ্য বিনষ্ট হয় । ইহাতে জানা যায় যে, চৈত্রাদিতে আরক ব্রতও করিবে না ।

মীনে ধনুষি দেবেশে স্পৃষ্টেহ শুদ্ধদিনে তথা ।

বুধাষ্টমীং ন কুব্ধীত পূর্নবিদ্ধামপি কচিৎ ॥ ইতি স্মৃতিঃ ।

চৈত্রমাসে, পৌষমাসে, হরিশয়নে, অশুভকালে বুধাষ্টমী ব্রত করিবে না । যে দিন পূর্নতিথির সহিত অষ্টমীর যোগ হয়, সে দিবসেও এই ব্রত করিবে না ; অর্থাৎ বুধবার ছুই দণ্ড সপ্তমী ছিল, তৎপরে অষ্টমী আরম্ভ হইয়াছে, এমত স্থলে বুধাষ্টমী ব্রত হইবে না ।

বুধাষ্টমী ব্রত করিলে সর্বপাপ বিনাশ, সৌভাগ্যলাভ ও স্বর্গপ্রাপ্তি হয় ।
প্রমাণ যথা,—

যো হুষ্টমীং বুধযুতাং ভক্ত্যা সম্পূজয়েন্নরঃ ।

মৃতোহসৌ স্বর্গমাপ্নোতি বুধশ্চ চ পুরীং ব্রজেৎ ॥

এবমেবা সমাখ্যাতা গুহ্মা পার্থ বুধাষ্টমী ।

যাং কৃৎস্না ব্রহ্মহা গোত্রঃ সর্বপাপৈঃ প্রমুচ্যতে ।—রাজমার্ত্তশে ।

এই ব্রত আটবার করিয়া প্রতিষ্ঠা করিতে হয় । ইহাতে প্রত্যেকবারই উৎসর্গার্থ আটফল দিতে হয় ।

পূজাপদ্ধতি ।—কৃতনিত্যক্রিয় যজমান স্বস্তিবাচনপূর্বক সঙ্কল্প করিবে ।—

অন্মাকে মাসি শুক্রে পক্ষে বুধবারাধিকরণক-অষ্টম্যাস্তিথাবারভ্য (দ্বিতীয় বা তদতিরিক্তবারে ‘আরভ্য’ বলিবে না) অমুকগোত্রা শ্রীঅমুকী দেবী ব্রহ্মস্ব-হরণাদিপাপক্ষয়-সকলবাঞ্ছিত-প্রাপ্তিপূর্বকং স্বর্গলোকগমনকামা (শ্রীবিষ্ণুপ্রীতি-কামা বা) যথোক্তবিধিনা বুধাষ্টমীব্রতমহং করিষ্যে ।

অনন্তর অষ্টদলপয় নির্মাণপূর্বক সামান্যার্থ্য আসনগুচ্ছি ভূতগুচ্ছি প্রাণায়াম ও অঙ্গভাস করন্তাসাদি করিয়া গণেশ, শিবাদিপঞ্চদেবতা, আদিত্যাদিনবগ্রহ, ইন্দ্রাদিশক্তিপাল প্রভৃতির পূজা করিবে । তদনন্তর যোড়শোপচারে

বা দশোপচারে শিবদুর্গার পূজা করিয়া দুর্গাদেবীকে অষ্টফল নিবেদন করিয়া দিবে। পরে আবরণদেবতার পূজা করিবে। যথা,—

ওঁ ত্র্যম্বক্যৈ নমঃ। (এই ক্রমে)—গৌর্য্যে, বৈষ্ণব্যে, মাহেশ্বর্য্যে, শিবদূতৈ, বারাহ্মে, নারসিংহে, কোমার্য্যে, ইন্দ্রাণ্যে, চামুণ্ডায়ৈ, মহালক্ষ্ম্যে, ভদ্রকাল্যে, আদিত্যাদিনবগ্রহেভ্যঃ, ইন্দ্রাদিদশদিক্‌পালেভ্যঃ, বিজয়ায়ৈ।

পরে প্রাণায়ামপূর্ব্বক যথাশক্তি জপ করিয়া “গুহ্যতিগুহ্য” মন্ত্রে জপ সমর্পণ করিয়া প্রণাম করিবে। অনন্তর ঘোড়শোপচারে বৃধের পূজা করিবে।

বৃধের ধ্যান—ওঁ ধ্যায়েদ্ দেবং বৃধং সৌম্যং সর্বাভরণভূষিতম্। প্রিয়ঙ্কু-
কলিকাশ্রামং পীতাম্বরধরং শুভম্ ॥ বরদাভয়হস্তঞ্চ রত্নমৌলিবিরাজিতম্।
দিব্যাসিংহাসনাসীনং চারুহাসং সুখপ্রদম্।

পূজান্তে আবরণদেবতার পূজা করিবে। যথা—

এতে গন্ধপুষ্পে ওঁ ধর্ম্মায় নমঃ। (এই ক্রমে) জ্ঞানায়, বৈরাগ্যায়, ঐশ্বর্য্যায়, অধর্ম্মায়, অজ্ঞানায়, অবৈরাগ্যায়, অনৈশ্বর্য্যায়, আধারশক্তয়ে, কুর্ম্মায়, পৃথিব্যৈ, অনন্তায়, পদ্মায়, মংশাদিদশাবতারেভ্যঃ, দ্বাদশাদিত্যেভ্যঃ, গৌর্য্যাদি-
ঘোড়শমাতৃকাভ্যঃ, লক্ষ্ম্যৈ, নারায়ণায়, সরস্বত্যায়ে, গন্ধায়ৈ, যমুনায়ৈ, সর্কেভ্যো
দেবেভ্যঃ, সর্কাভ্যো দেবীভ্যঃ।

পরে সভোজ্য জলপূর্ণ ঘট এবং অষ্টমুষ্টি ভোজ্য উৎসর্গ করিয়া কথাশ্রবণ-
নস্তর দক্ষিণান্ত করিয়া অচ্ছিদ্রাবধারণ করিবে।

অন্ত-কথা।—ক্ষেত্রজ্ঞায় নমস্তভ্যং বৃধায় বরদায় চ। যশ্র পাদ-
প্রসাদেন প্রাপ্যতে বাহ্লিতং ফলম্ ॥ পুরা ত্রৈলোক্যসৌন্দর্য্যপুরে পাটলি-
পুত্রকে। বভূব্যাশেষধর্ম্মজ্ঞো বীরোনাম দ্বিজোত্তমঃ ॥ তস্য ভার্য্যা ভবেদ্রজ্ঞা
নাম্না পুত্রোহস্তি কৌশিকঃ। হুহিতা বিজয়া তস্য সুরূপা চাতিহুস্ত্ৰভা ॥
অশেষগুণসম্পন্ন। বিখ্যাতা যৌবনাঙ্ঘ্রিতা। বীরশ্রাতিদরিদ্রস্য মতির্জ্জাতা
মহান্মনঃ ॥ শিবমারাধয়িষ্ঠ্যামি তদা প্রাপ্তোমি সম্পদম্। শিবোহপি
ভক্তিভাবেন তস্মৈ প্রোদাৎ যোত্তমম্ ॥ বৃষস্য তস্য রক্ষার্থং গতবান্ কৌশিকো
মুদা। অরণ্যে বৃষপালশ্চ ক্রীড়িতো জাহুবীতটে ॥ পাশেন তস্মরণাশি হৃতো
গোধনপালকঃ। ন দৃষ্ট্বা বৃষভং তত্র কৌশিকশ্চিস্তিতোহভবৎ ॥ সর্কত্র
ভ্রমতে তত্র বৃষং কুত্র ন পশতি। এতস্মিন্নেব কালে তু ভগিনী তস্য ধীমতঃ ॥
ঘটমাদায় বিজয়া পানীয়ং নেতুমাগতা। বিজয়া ত্রাতরং দৃষ্ট্বা বৃষভার্থম-
পুচ্ছত ॥ কৌশিকেন সমাখ্যাতং বৃষভশ্চোরিতো যম। এতস্মিন্নেব বিজনে

वृषो न प्रोप्याते कृतः । विजया कौशिकश्चैव त्रयतः सकले वने ॥ क्वाष्टौ
 तौ पुनः सर्वं त्रयिष्वा चिन्तितौ तदा । बुभुक्षितौ पिपासास्तौ जग्म्वुत्तौ
 सरोवरे ॥ वृषाष्टमी-व्रतं नाम सर्वपापहरं शुभम् । स्वर्गां समागतान् सर्वा-
 नप्सरान्देवतागणान् ॥ दृष्ट्वा चातिधिरूपेण भोजनार्थमुपागते । भोजनं
 दीयतां देव्यः क्वाव्याकुलचेतसो ॥ अप्सरस उचुः । वृषाष्टमीव्रतं कर्तुं
 सर्वैरागत्य स्थिरते । बुभुक्षितार दातव्यामिह किष्किन्न विद्यते ॥ फलपुष्पादिकं
 किष्किद्विद्यतेत्र समुत्थितम् । कर्तुं वां यदि वाञ्छा श्राद्धव्रतमेतद्विधीयते ॥
 विजयाकौशिकावस्तवस्तौ विस्तार्य तद्व्रतः ॥ विजयाकौशिकौ उचतुः ॥
 केनोपायेन तौ देव्यः क्रियते व्रतमुत्तमम् ॥ देव्य उचुः । नानाफलैश्च
 नैवेद्यैश्च तदुपप्रदीपकैः । नारिकेलैः कदलकैः पूगैर्लडुकसंयुतैः ॥
 नानागन्धैर्जलैर्देवीं सम्पूज्य क्रियते व्रतम् । दद्यात् शोभनवस्त्रेषु स्नापयिष्वा
 यथाविधि ॥ अष्टमूष्टिकतडुलं चाशनीयं समाहितः । एकग्रहितिस्त्रिंशद्वि
 अष्टमैश्च संयुतम् ॥ अष्टमूष्टिके राजन् तुङ्गानो व्रतमाचरेत् ॥ पूर्वैः
 निरामिषं कुर्यादवशं भूतिवृद्धये ॥ अष्टसंथकपर्यन्तं व्रतं कुर्याज्जितेश्चरिः ।
 प्रथमं गोधूमचूर्णं सद्युतं गुडसंयुतम् ॥ द्वितीये तिलपिष्टकं पायसेन समायुतम् ।
 तृतीये हृष्यसंयुक्तं शर्करकं चतुर्थके ॥ यवचूर्णद्वयं प्रसृज्य दधिमुक्तं मधुप्लुतम् ।
 पक्षामृतं पक्षमे च यत्ते मुद्गेफूसार्द्रकम् ॥ सप्तमे चणकं पक्षप्रसृज्य देयं
 फलैः सह । अष्टमे द्युतसंयुक्तं मधुहृष्यसलडुकम् ॥ भोज्यां भोजनं
 दद्यात् सपवित्रं फलाश्रितम् ॥ इति ते सर्वमाध्यातं किमश्रुत् प्रोत्तुमर्हसि ।
 देवानां वचनं श्रुत्वा उवाच विजया तदा । युष्माभिर्दीयतां किष्किं पुष्प-
 नैवेद्यमुत्तमम् ॥ युष्माकं प्रसादेन आवाभ्यां क्रियते व्रतम् । दद्यात् कृत्वा
 च तैः सर्वैर्दत्तं किष्किं फलादिकम् ॥ गन्ध-पुष्पादिकं नीत्वा तत्तस्तौ चेरतु-
 व्रतम् । गणेशादिग्रहांश्चैव दुर्गां देवीं प्रपूज्य च ॥ कथां श्रुत्वा च राजेन्द्र
 प्रणम्य च पुनः पुनः ॥ व्रतश्राव्ये तदा ताभ्यां वरं दातुं समागता । दुर्गा
 देवी ततः प्राह प्रोच्यतां वाञ्छितं फलम् । कौशिक उवाच । अहं राजा
 भविष्यामि ह्यप्रसादात्तद्विष्णुः । ह्यतः वृषकं प्रापुःश्रामि ऋतिं सुदुर्लभे ॥
 विजयोवाच । देवपत्नी भविष्यामि ह्यप्रसादात्तं पार्वति । एवमश्रुति
 देव्युक्त्वा तत्रैवास्तु रधीरत ॥ व्रतं कृत्वा तदा सर्वे आगच्छन्निजमन्दिरम् ।
 संप्रोक्ष्यै वृषकं कर्त्तुं तदानन्दसमाकुलो ॥ आगते स्वर्गहं तौ च व्रतं
 कृत्वा वृषाष्टमीम् । वृषं वीक्ष्य ततो वीर्यं स पुनः पुनः ॥ वृषः प्रोच्यः

কৃত্ত: পুত্র তৎ সৰ্ব্বং কথ্যতাং ময়ি । পিত্রে চ সৰ্ব্বমাখ্যাতং কৌশিকেন
যথাক্রমম্ ॥ বিজয়াযোবনং দৃষ্ট্বা বীরশ্চাপি প্রচিন্তনম্ । কস্মৈ দেয়া
ময়া কস্তা ইতি চিন্তাপরোহভবৎ ॥ বৃষং বিক্রীয় বিপ্রায় কত্রয়ং দীয়তে
ময়া । যোগ্যং বরং ন চাপ্নোমি চিন্তয়ন্নিতি গোহশৃণোৎ ॥ যমায়
দীয়তাং কস্তা আকাশাং পতিতং বচঃ । এতস্মিন্নেব কালে তু তদ্দেশস্থে
নৃপো যুতঃ ॥ সমালোচ্য ততঃ সৰ্ব্বৈর্মিলিত্বা যন্ত্রিমগুলৈঃ । রাজশৃষ্ঠমিমং
দেশং পালয়িষ্যতি কো নৃপঃ ॥ কৌশিকো বীরপুত্রশ্চ রাজ্যযোগ্যো ন সংশয়ঃ ।
রাজলক্ষণসংযুক্তঃ সোহপি রাজা ভবিষ্যতি ॥ বুধাষ্টমীপ্রসাদেন কৌশিকো
রাজ্যমাশ্রুবান্ । বীরো হি বিজয়াং দৃষ্ট্বা সংসত্র্য বন্ধুভিঃ সহ ॥ কস্তাং
দাতুং সমুদযুক্তো ব্রাহ্মণং সমপশ্রুত । সভামধ্যেহব্রবীদ্বিপ্রঃ কস্তা মহং
প্রদীয়তাম্ ॥ বীর উবাচ । কিং কুলং কস্য পুত্রস্বং কস্মাস্তমনুগচ্ছসি ।
এতং কথয় মে শীঘ্রং তদা কস্তা প্রদীয়তে ॥ ব্রাহ্মণ উবাচ । যমোহহং
ধৰ্ম্মরাজশ্চ কস্তাং নেতুং সমাগতঃ ॥ বীর উবাচ । যমো যদি স্বরূপেণ
নিজরূপং প্রদর্শয় । যমোহপি তদ্বচঃ শ্রুত্বা নিজরূপং প্রদর্শিতম্ ॥ ঘোরং
ভয়ানকং তচ্চ রূপং ত্রৈলোক্যহারকম্ । এতদ্রূপং যমং দৃষ্ট্বা প্রাহ ভীতি-
যুতো দ্বিজঃ ॥ ত্যজেদং ভয়দং রূপং সৌম্যরূপং প্রকাশয় । ততঃ
স ধৰ্ম্মরাজোহপি সৌম্যং রূপমগান্তদা ॥ কস্তা মে দীয়তাং বীর নাত্র
কার্যা বিচারণা । ততঃ স্তমজলং কৃত্বা তৎক্ষণাদ্ দ্বিজসন্তমঃ ॥ বিজয়াং
দত্তবাংস্তস্মৈ বিধিবদধৰ্ম্মমাস্থিতঃ । গৃহীত্বা বিজয়াং কালঃ কৃতকৃত্যোহভব-
ত্তদা ॥ ততঃ কালক্রমেণাথ বীরো যমবশং গতঃ । পত্ন্যা সহ মহাভাগ
কৰ্ম্মপাশেন যজ্ঞিতঃ ॥ ততঃ সা বিজয়া রাজ্ঞী ধৰ্ম্মরাজস্য বলভা । স্ত্রীণাং
মধ্যে তু স্তম্ভগা শঙ্করস্য যথেশ্বরী ॥ যথা স্ত্রীঃ কেশবস্যাপি শচী সুর-
পতেরিব । তয়া সহ যমো রাজা মুদা ক্রীড়াং করোতি চ ॥ নিষিদ্ধা বিজয়া
তেন দক্ষিণাং মা গমিষ্যসি । ততশ্চঞ্চলচিত্তা সা বালভাবাং পুনঃ পুনঃ ॥ নিষি-
ধ্যতে চ যৎ কৰ্ত্ত্বং তৎ করোতি প্রযত্নতঃ । দিবসে চাপরে তত্র বিজয়া দক্ষিণাং
গতা ॥ তত্রৈব নরকে ঘোরে পতিতাশ্চ সহস্রশঃ । দৃষ্ট্বা তান্ বিজয়া রাজ্ঞী
হুঃখিতোবাচ সা তদা ॥ অস্মাকং পিতরো কুত্র তিষ্ঠেতাং নরকেষিহ । তস্মাতা
বিজয়াং প্রাহ পচস্তী নরকে স্থিতা ॥ অহং তে হুঃখিনী মাতা পচামি নরকে-
ষিহ । রুদতী বিজয়োবাচ কিং কৃতং কৃতং স্বয়া ॥ মাতোবাচ । স্মৃধাৰ্ত্ত-
ব্রাহ্মণায়ৈব ন হস্তং ভোজনং ময়া ॥ ব্রহ্মবহরণং কিঞ্চিং কৃতং জ্ঞান-

মথাপি চ । পচেহং তেন পাপেন নাশ্চং পাপং কৃতং ময়া ॥ ভীন্ন উবাচ ।
 প্রবোধ্য কিঙ্করান্ সর্বানাগত্য নিজমন্দিরম্ । সূক্ষ্মাং হৃৎকিলে তত্র
 মাতৃশোকাতুরা হি সা ॥ স্বামিনং হুঃখমায়াতং দৃষ্ট্বা চ রুদতী শ্রিয়া । যস্যাহং
 হুহিতা সা চ নরকে তিষ্ঠতি প্রভো ॥ তেন শোকেন শোকার্জা চরণে
 পতিতাস্মি তে । হুহিতা কিং কৃতং দেব পুঞ্জেন কিং কৃতং তয়োঃ ।
 পিতরৌ নরকাদবোরাং ত্রায়েতাং মে সুরেশ্বর ॥ যম উবাচ । ময়া হুং বারিতা
 দেবি দক্ষিণাং মা গমিষ্যসি । কথং হুং মামনাদৃত্য তত্র গচ্ছসি সূন্দরি ॥ নাতি-
 শোক স্বয়া কার্য্যঃ শৃণু ভদ্রে বচো মম । পুরাকৃতৈশ্চ দোষৈশ্চ পচ্যতে
 নরকে নরঃ ॥ তব মাতা মমাপ্যেষা তব তাতঃ পিতা মম । ন শক্যে
 নরকাত্রাতুং নরান্ ধর্ম্মবিবর্জিতান্ ॥ উপায়ং শৃণু ভদ্রে হুং যেন সা বৈ ন
 পচ্যতে বুধাষ্টমীত্রতেনৈব সর্কেবাং সদগতির্ভবেৎ ॥ ভ্রাতরং প্রার্থয়িষ্য
 চ তৎকৃত্যঞ্চ বুধাষ্টমীম্ । যদি দাস্যতি তে মাত্রে তৎক্ষণাৎ সা বিমুচ্যতে ॥
 তচ্ছ্রদ্ধা বিজয়া তত্র বত্র তিষ্ঠতি কৌশিকঃ । আগতাং হুঃখিতাং দৃষ্ট্বা কৌশিকঃ
 প্রাহ বিস্মিতঃ ॥ সাক্ষাৎ হুং ধর্ম্মরাজোহসৌ নীত্বাগচ্ছৎ স্বমন্দিরম্ । আগতাসি
 কথং ভদ্রে সূত্র তং কথয়স্ব মে ॥ বিজয়োবাচ । ভ্রাতঃ কিং বহু বক্তব্যং জীব-
 তঞ্চ বৃথা মম । শৃণু কুরু তৎসর্কং বহুস্তুং হুং সমাগতা ॥ মাতা মে নরকে
 ষোরে পচ্যতে ক্রমিতোজনে । পরিত্রায়স্ব ভ্রাতর্মে জীবিতং যদি কাঙ্ক্ষসি ॥
 পুরাকৃতং স্বয়া ভ্রাতর্বিষ্মতে চ বুধাষ্টমী । তস্যা একং ফলং দত্বা ত্রায়তাং
 নরকার্ণবাৎ ॥ কৌশিক উবাচ । শক্রমম হুং ভগিনী কথমেবধিৎ বচঃ ।
 রাজ্যং যস্যঃ প্রসাদেন সা কথং দীয়তেহধুনা ॥ বুধাষ্টমী চ মে মাতা পিতা
 চৈব বুধাষ্টমী । সা কথং দীয়তেহস্মাভির্ভগিনি হুং বিমর্ষসি ॥ গচ্ছ গচ্ছ পরং
 স্থানং স্বস্থানং বিজয়েহধুনা । ততঃ সা পুনরাবৃত্য যমায়াকথয়ৎ স্বয়ম্ ॥ ন দত্তা
 সা মম ভ্রাতা মাতৃমেহং বিস্মজ্য চ । বদস্ব কারণং দেব যেন সা বৈ
 প্রমুচ্যতে ॥ যম উবাচ । যোহপরশ্চাপ্যপায়োহস্তি তৎকথাং শৃণু তৎপরা ।
 ভদ্রে প্রভাকরো নাম দ্বিজোহস্তি মথুরাপুরে ॥ ব্রাহ্মণী গৌতমী তস্য গর্ভকষ্টেঃ
 প্রপীড়্যতে । ন প্রসূতে হি সা তত্র হুঃখং প্রাপ্নোতি সর্কদা ॥ গচ্ছ ভদ্রে
 প্রযত্নেন নীয়তাঞ্চ বুধাষ্টমী । কৃৎস্না গোপালিকাবেশং গচ্ছ হুং বিজয়েহধুনা ॥
 বদস্ব কারণং তাস্ত প্রসবং কারয়াম্যহম্ । যদি মে দীয়তে ভদ্রে বুধাষ্টমীত্রতং
 কৃতম্ ॥ বুধাষ্টমীত্রতং সা বৈ বদা তে দাস্যতি স্বয়ম্ । তদাস্যাঃ প্রসবার্থং বৈ
 প্রদাস্যামি জলৌষধম্ ॥ যেন সা যত্রপুতেন গর্ভকষ্টং বিস্কৃতি । তস্মাৎ শীঘ্রং

সমাগচ্ছ গোপালিবেশমাবহন্ ॥ এতচ্ছ্ৰী চ বিজয়া শীঘ্রং তত্রাগমং স্বয়ম্ ।
 তস্তা ষারঞ্চ সংপ্রাপ্য ব্রাহ্মণ্যৈ চাব্রবীষচঃ ॥ মস্ত্রৌষধিমহং জানে প্রসবে কুশলা
 স্বয়ম্ । সা চ তৎসচনং শ্রদ্ধা ব্রাহ্মণী প্রাহ হুঃখিতা । এহি গোপালিকে শীঘ্রং
 প্রসবং কারয়স্ব মাম্ । বিজয়োবাচ । বুধাষ্টমীব্রতং মেহচ্ছ যদি দাত্তসি
 শোভনে । তদা দাত্তাম্যহং সৰ্বং মুনিমন্ত্রমহৌষধম্ ॥ ব্রাহ্মণ্যুবাচ । গচ্ছ
 গোপালিকে শীঘ্রং উন্নত্তেব প্রজল্পসি । নৈবং ধৰ্মং প্রদাত্তামি প্রাণান্তে চ
 বুধাষ্টমীম্ ॥ গোপালিকোবাচ । জীবিতে লভতে ধৰ্মং জীবিতে চ ধনং লভেৎ ।
 জীবিতে চ গৃহারম্ভ স্তম্মাং জীবনমুক্তমম্ ॥ একং দত্ত্বা লভস্বৈতজ্জীবনং শৃণু
 শোভনে । শ্রুত্বৈতদেগোপিকাবাক্যং মনসা পরিভাব্য চ । জীবিতে সৰ্ব্বমাপ্নোতি
 ব্রতেনৈকেন কিং মম ॥ ইতি সন্ত্যাব্য মনসা ব্রাহ্মণী জীবিতাশয়া ॥ তস্মৈ
 প্রাদাৎ ব্রতফলং বুধাষ্টমীসমুদ্ভবম্ । ততো গোপালিকা প্রাদাৎ সংপ্রাপ্য
 বিপুলং স্নম্ ॥ ব্রাহ্মণী প্রসবার্থং বৈ মস্ত্রৌষধিজলং নৃপ । ব্রাহ্মণী সা চ
 স্নম্বুবে তৎক্ষণাৎ পুত্রমুদ্ভবম্ ॥ ততঃ সা বিজয়া রাজ্ঞী নিজমন্দিরমাগতা ।
 দদৌ পিতৃভ্যামানীতং বুধাষ্টমীফলং ততঃ ॥ দেবদেহঞ্চ তৌ ধৃত্বা আকৃচ্ছ
 চ বিমানকম্ । বুধাষ্টমী-প্রভাবেণ গতো স্বৰ্গমনাময়ম্ ॥ ইত্যেতৎ কথিতং
 রাজন্ বুধাষ্টমীব্রতং শুভম্ । ইহৈব বাঙ্কিতং প্রাপ্য যুতঃ স্বৰ্গং সমাপ্নুয়াৎ ॥
 নারী বা পুরুষো বাপি কুরুতে শ্রদ্ধয়াঙ্কিতঃ । তস্ত সৰ্বং প্রণশ্বেতু পাপং জন্ম-
 শতাক্কিতম্ ॥ শতঞ্চ কপিলাদানং কণ্ঠাদানশতং তথা । কৃত্বা যৎফলমাপ্নোতি
 তৎসৰ্বঞ্চ বুধাষ্টমীম্ ॥ বাপীকূপসহস্রস্ত সম্যাগ্ দস্তস্ত যৎফলম্ । তৎফলং লভতে
 মৰ্ত্যে ভক্ত্যা কৃত্বা বুধাষ্টমীম্ ॥ ব্রহ্মস্বহরণং পাপং মহাপাতকজং স্মৃতম্ । তৎ
 সৰ্বং নাশয়েত্প বুধাষ্টমীব্রতাদব্রতী ॥

ইতি ব্রহ্মাণ্ডপুরাণে বুধাষ্টমী-ব্রতকথা সমাপ্তা ।

অথ নবমী ।

নবমী অষ্টমীযুক্তা গ্রাহা যুগ্মাৎ ।

নবমী অষ্টমীযুক্তা হইলে গ্রাহা হয় । অষ্টমীর সহিত নবমীর যুগ্মাদর আছে ।
 উভয় দিনে যদি নবমীর ক্রিয়া কাল প্রাপ্ত হয়, তবে অষ্টমীর সহিত যুগ্মাদরহেতু
 যে দিবস অষ্টমীর সহিত নবমীর যোগ হইবে, সেই দিবসেই নবমীতিথির কর্তব্য-
 ক্রিয়া করিতে হইবে ।

তালনবমী ব্রত ।

এতৎ করোতি যা নারী সা নারী স্তভগা ভবেৎ ।

ব্রতেনৈকেন দেবেশি চঞ্চলা নিশচলা ভবেৎ ।

জন্মজন্মান্তরৈকেব অবৈধব্যঞ্চ নিত্যশঃ ॥ ইতি কুর্শ্বপুরাণম্ ।

যে রমণী ভাদ্রমাসের শুক্লানবমীতে তালনবমীব্রত করে, সে জন্মজন্মান্তরে সধবা থাকে এবং লক্ষ্মী নিশচলা থাকেন ও তাহার দুর্ভাগ্য বিনষ্ট হয় ।

এই ব্রত নববর্ষ আচরণ করিয়া প্রতিষ্ঠা করিতে হয়—এবং তালের সহিত প্রতিবর্ষে নয় রকম ফল দেবতাকে নিবেদন করিবে ।

পূজাপদ্ধতি ।—নিত্যক্রিয়া সমাধানান্তে স্বস্তিবাচনাদি করিয়া সঙ্কল্প করিবে ।
যথা—

বিষ্ণুর্নমোহু ভাদ্রে মাসি শুক্লে পক্ষে নবম্যাস্তিথৌ অমুকগোত্রা শ্রীঅমুকী দেবী স্তুথ-সৌভাগ্যারোগ্যপ্রাপ্তিপূর্বক সলক্ষ্মীকবিষ্ণু-শ্রীতিকামা যথোক্তবিধিনা লক্ষ্মী-নারায়ণ-পূজাতৎকথাশ্রবণাত্মকতালনবমীব্রতমহং করিস্যে ।

ব্রত লইবার বৎসর হইলে, “নবম্যাস্তিথাবারভ্য” বলিবে ।

তদনন্তর, সঙ্কল্পমুক্তাদি পাঠপূর্বক যথাশক্তি ত্রাসাদি করিয়া গণেশাদি দেবতার পূজা করিবে । তৎপরে যথাশক্তি উপচার দ্বারা বিষ্ণু ও লক্ষ্মীর পূজা করিয়া আবরণদেবতার পূজা করিবে । আবরণদেবতা যথা—

ও বাসুদেবায় নমঃ । (এই ক্রমে)—কৃষ্ণায়, হৃষীকেশায়, গোবিন্দায়, দামোদরায়, ত্রিবিক্রমায়, গদাধরায়, গণপত্যে ।

তৎপরে ফলোৎসর্গাদি করিয়া কথা শ্রবণ, দক্ষিণাস্ত ও অচ্ছিদ্রাবধারণ করিবে ।

ব্রত-কথা ।—মেরুপৃষ্ঠে সূখাসীনং কেশবং কমলালয়া । উবাচ মধুরং বাক্যং বাসুদেবং জগৎপতিম্ ॥ শৃণু মে বচনং দেব জ্ঞীণাং সৌভাগ্যকারণম্ । কিমেত-দ্দূর্লভং জ্ঞীণাং কিমেতৎ শুভদং ভবেৎ ॥ কিং ক্লুতেন বিমুচ্যেত কিং ক্লুতেন ফলং লভেৎ । তন্মে ব্রাহ্মি স্মরশ্রেষ্ঠ নারীণাং কারণং ধ্রুবম্ ॥ কেশব উবাচ । পূর্বং হি মে দ্বিভার্যাসীৎ সত্যভামা চ রুহ্মিণী । রুহ্মিণী স্তভগা সাক্ষরী সত্যভামা চ দুর্ভগা ॥ শ্রীকৃষ্ণাচ । কেন কল্পপ্রভাবেণ সৌভাগ্যখণ্ডনং ভবেৎ । এতৎ সমস্তং বিস্তার্য তৎস্ব মে ব্রাহ্মি কেশব ॥ শ্রীকৃষ্ণ উবাচ ।

কেনচিৎকাদ্যদোষণে সত্যভামা চ দুর্ভগা। হুংখার্ভা শোকসন্তপ্তা রুদতী
বহুশোহপি বা ॥ কিয়ৎকালবিলম্বে তু ব্রজস্বী সা তপোবনম্। অরণ্যে বিজনে
রম্যে গত্বা মুনিবরাশ্রমে ॥ আপস্তুষো মুনিশ্রেষ্ঠস্তদগেহে প্রত্যুপাগতা। রুদিতা
সা তু মনয়ে সর্কং হুংখং শ্রবেদয়ৎ ॥ এতচ্ছ্রুত্বা মুনিশ্রেষ্ঠঃ প্রোবাচ রুদতীং
শুভাম্ ॥ মুনিরুবাচ। যা রোদীঃ শৃণু চার্কীদি সৌভাগ্যং তে ভবিষ্যতি ॥
সত্যভামোবাচ। কথং মে বহুশস্তাত শরীরে দুর্ভগাফলম্। স্বামিসৌভাগ্য-
মেতস্মিন্ ক্রয়তাং ভবতা পিতঃ ॥ মুনিরুবাচ। শৃণু সত্যং প্রবক্ষ্যামি ব্রতানাং
ব্রতমুত্তমম্। যৎ কৃত্বাতুলসৌভাগ্যং পুত্রপৌত্রাদিকং ভবেৎ ॥ ভাদ্রে মাসি
সিতে পুঙ্কে নবমী নাম কীর্তিতা। তস্তাং নারায়ণং লক্ষ্মীং পূজয়েচ্চ বিধানতঃ ॥
সত্যভামোবাচ। বিধানং কীদৃশঞ্চাশ্র কিং দানং কিঞ্চ ভোজনম্ ॥ কিঞ্চাস্ত
পূজনৈকৈব ভবতা চ তদুচ্যাতাম্ ॥ মুনিরুবাচ। স্থণ্ডিলে মণ্ডলং কৃত্বা ঘটং
তত্র নিবেশয়েৎ। তত্র নারায়ণং লক্ষ্মীং গন্ধপুষ্পাদিনার্চয়েৎ ॥ নৈবেদ্যেন
সদা ভক্ত্যা পূজয়েদ্ভক্তবৎসলৌ। দেবায় পিষ্টকং দত্ত্বা ব্রাহ্মণায় ততঃ পরম্ ॥
আদৌ সম্পূজ্য দেবেশং লক্ষ্মীং সংপূজয়েত্ততঃ। গন্ধৈঃ পুষ্পৈশ্চ মার্ভ্যৈশ্চ
ধূপদীপৈঃ সবস্তকৈঃ ॥ পিষ্টকঞ্চ ততো দত্ত্বাং স্বামিনে ব্রাহ্মণায় চ। স্বামিনং
ভোজয়িত্বা তু স্বয়ং ভুক্ত্বীত পিষ্টকম্। এবম্প্রকারৈঃ কর্তব্যা নবমী নববার্ষিকী।
পুত্রপৌত্রসমায়ুক্তং সৌভাগ্যমতুলং ভবেৎ ॥ ধনধান্যসমৃদ্ধিঞ্চ অবৈধব্যঞ্চ
নিত্যশঃ। অভীষ্টফলমাপ্নোতি নবমীব্রতকারণাৎ ॥ সম্পূর্ণে তু ব্রতে ভূতে
বিধানেন প্রতিষ্ঠয়েৎ। ব্রতঞ্চক্রে চ সা সাধবী মুনেৰ্কচনগোরবাৎ ॥ ব্রতসম্পূর্ণ-
কালে তু কেশবঃ সমুপাগতঃ। তমুবাচ হসন্ দেবো বচনং মধুরং তথা ॥
সৌভাগ্যেন চ হুংখং তে দুর্ভগত্বং বিনশ্যতি। সৌভাগ্যমতুলং প্রাপ্য যথা
গৌরী হরশ্চ চ ॥ শচীব পুরুহুতশ্চ রতীব মদনশ্চ চ। যথা নারায়ণে লক্ষ্মীস্তথা
ভব বরাননে ॥ এবং দত্ত্বা বরং তস্তৈ গৃহীত্বা তাং পুরং যমৌ। এতৎ করোতি
যা নারী সা নারী স্তভগা ভবেৎ ॥ ব্রতেনৈকেন দেবেশি চঞ্চলা নিশ্চলা ভবেৎ ॥
জন্মজন্মাস্তরৈকৈব অবৈধব্যঞ্চ নিত্যশঃ ॥ পত্যৌ চ স্তভগা সৌম্যা পুত্রপৌত্র-
প্রতিষ্ঠিতা। অস্তে যাতি পরং স্থানং যৎ স্থানং স্বাস্থ্যং হরেঃ।

ইতি কুর্শ্বপুরাণোক্তা তালনবমীব্রতকথা সমাপ্তা।

জগদ্ধাত্রী পূজা ।

পূজয়েজ্জগতাং ধাত্রীং কার্তিকে শুক্লপক্ষকে ।

দিনোদয়ে চ মধ্যাহ্নে তথা সায়াহ্নকেহহনি ॥—ইতি মায়াতন্ত্রে ।

কার্তিকমাসের শুক্লপক্ষের নবমীতে প্রাতঃকালে মধ্যাহ্নে ও সায়াহ্নে জগদ্ধাত্রীর পূজা করিবে। পূর্কদিনে ত্রিসঙ্খ্যাব্যাপিনী নবমী হইয়াও যদি পরদিবস মুহূর্ত্তকাল নবমী হয়, তবে পরদিনই পূজা হইবে। ইহাতে অষ্টমীর যুগ্মাদর নাই। অধিকন্তু এরূপস্থলে দশমীতে বলিদানও দোষ হয় না।

কৃতনিত্যক্রিয় যজমান উত্তর মুখে উপবিষ্ট হইয়া আচমন করতঃ নারায়ণ-শিলায় বা ঘটে গণেশাদি দেবতাগণকে পুষ্প প্রদান করিয়া “ওঁ কর্তব্যে-হস্মিন্ শ্রীমজ্জগদ্ধাত্রীর্হুগ্ণাপূজাকর্শ্মণি ওঁ পুণ্যাহং ভবন্তোহধিক্রবন্ত” — ইত্যাদি রূপে স্বস্তিবাচন করিয়া সঙ্কল্প করিবে। যথা—

বিষ্ণুরোম্ তৎসদন্ত কার্তিকে মাসি তুলারাশিস্থে ভাস্করে শুক্লে পক্ষে
নবম্যাস্তিথৌ অমুকগোত্রঃ সদরাপত্যঃ শ্রীঅমুকদেবশর্মা সর্বাংস্হাস্তিপূর্কক-
পুর্কবার্থচতুষ্টয়সিদ্ধিকামঃ শ্রীমজ্জগদ্ধাত্রীপূজননং করিষ্যে ।

সঙ্কল্পস্বস্তাদি পাঠ করিয়া দীক্ষিত পূজক ও তন্ত্রধারককে বরণ করিবে। (অন্নপূর্ণা পূজার বরণ দেখ)। পূজক আসনোপবিষ্ট হইয়া, তান্ত্রিক আচমন করিবে। তদনন্তর ঘটস্থাপন হইতে পীঠস্থাপন পর্য্যন্ত (এই গ্রন্থের অন্নপূর্ণা পূজাপদ্ধতির লিখিত অনুসারে) করিবে, কেবল যে স্থলে শ্রীমদন্নপূর্ণাদেবীর নাম উল্লেখ আছে, সেই স্থলে শ্রীমজ্জগদ্ধাত্রীর্হুগ্ণাদেবীর নামোল্লেখ করিবে। তদনন্তর ধ্যান করিবে।

ধ্যান।—ওঁ সিংহস্কন্ধসমারূঢ়াং নানালঙ্কারভূষিতাম্। চতুর্ভূজাং মহাদেবীং
নাগযজ্ঞোপবীতিনীম্ ॥ শঙ্খশাঙ্গসমায়ুক্তবামপাণিধারিতাম্। চক্রঞ্চ পঞ্চ-
বাণাংশ্চ দধতীং দক্ষিণে করে ॥ রক্তবস্ত্রপরীধানাং বালার্কসদৃশীং তনুম্। নারদাঙ্কে-
মুর্নিগণৈঃ সেবিতাং ভবসুন্দরীম্ ॥ ত্রিবলীবলয়োপেতনাভিনালমৃগালিনীম্।
রত্নদ্বীপে মহাদ্বীপে সিংহাসনসম্বিধিতে। প্রফুল্লকমলারূঢ়াং ধ্যায়ন্তাং
ভবগেহিনীম্ ॥

ধ্যানান্তে মানসোপচারে পূজাপূর্কক বিশেষার্থ্য স্থাপনানন্তর তাহা হইতে
কিঞ্চিৎ জল কোশায় লইয়া সেই জল মন্তুকে ও পূজার দ্রব্যে ছিটাইয়া
দিবে। তৎপরে—

এতে গন্ধপুষ্পে ও গুরুভ্যো নমঃ । (এই ক্রমে)—“পরমগুরুভ্যঃ, পরাপরগুরুভ্যঃ, পরমেষ্টীগুরুভ্যো নমঃ” বলিয়া পূজা করিয়া পীঠপূজা করিবে ।
যথা ;—

এতে গন্ধপুষ্পে ও আধারশক্তয়ে নমঃ । (এই ক্রমে) প্রকৃত্যে, কুম্ভায়, পৃথিব্যে, অনস্তায়, ক্ষীরসমুদ্রায়, খেতদ্বীপায়, মণিমণ্ডপায়, কল্পবৃক্ষায়, মণিবেদিকায়ৈ, রত্নসিংহাসনায়, (দক্ষিণ ও বামদিকে) ধর্ম্মায়, জ্ঞানায় ; (উরুদ্বয়ে) বৈরাগ্যায়, ঐশ্বর্য্যায় ; (মুখে) অধর্ম্মায়, (বামপার্শ্বে) অজ্ঞানায়, (নাভিতে) অবৈরাগ্যায়, (দক্ষিণপার্শ্বে) অনৈশ্বর্য্যায়, (পুনরায় হৃদয়ে) অনস্তায়, পদ্মায়, অং সূর্য্যমণ্ডলায় দ্বাদশকলায়নে, উং সোমমণ্ডলায় ষোড়শকলায়নে, মং বহ্নিমণ্ডলায় দশকলায়নে, আং আয়নে, পং পরমায়নে, হ্রীং জ্ঞানায়নে (পদ্মমধ্যে অষ্টদিকে) আং প্রভায়ৈ, ঐং মায়্যায়ৈ, উং জয়্যায়ৈ, এং হৃদ্যায়ৈ, ঐং বিশ্বকায়ৈ, ওং নন্দিত্যৈ, ঔং সুরপ্রভায়ৈ, অং বিমলায়ৈ, অঃ সর্ক-সিদ্ধিপ্রদায়ৈ,—ওঁ বজ্রনখদংষ্ট্রায়ুধায় মহাসিংহায় হুং ফট্ নমঃ ।

অন্তঃপর পুনরায় ধ্যান করিয়া নিজ-হৃদয় হইতে তেজোময়ী দেবীকে চিন্তাধারা করস্থিত পুষ্পের সহিত ঘটে আরোপণ করতঃ আবাহন করিবে ।
মন্ত্র যথা,—

ওঁ দেবেশি ভক্তিমূলভে পরিবারসমস্থিতে । যাবদ্বাং পূজয়িষ্যামি তাবদ্বঃ স্তস্থিরাভব ॥ মূলমন্ত্র উচ্চারণ করিয়া “জগদ্ধাত্রি দুর্গে দেবি স্বকীয়গণসহিতে ইহাগচ্ছ ইহাগচ্ছ, ইহ তিষ্ঠ ইহ তিষ্ঠ, ইহ সন্নিহিতাভব, ইহ সন্নিকৃধ্যস্ব অত্রাধিষ্ঠানং কুরু, মম পূজাং গৃহাণ ॥”

তৎপরে ‘হ্রীং হৃদয়ায় নমঃ’ ইত্যাদি দেবতাকে ষড়ঙ্গবিশ্বাস করিয়া তুড়ি দ্বারা দশদিক্ধ্বজনপূর্ব্বক অবগুষ্ঠন, ধেনু, যোনি, ভূতিনী, আকর্ষণী ও পরমী-করণমুক্তা দর্শন করাইয়া চক্ষুর্দান ও প্রাণপ্রতিষ্ঠা করিবে । (অন্নপূর্ণা পূজা দেখ । কেবল,—জগদ্ধাত্র্যা দুর্গায়াঃ প্রাণাঃ ইহ প্রাণাঃ” এই মাত্র বিশেষ) ।
তৎপরে ষোড়শোপচারে পূজা করিবে । যথা,—

এতে গন্ধপুষ্পে ও রজতাসনায় নমঃ, এতে গন্ধপুষ্পে এতদধিপত্যয়ে শ্রীবিষ্ণবে নমঃ, এতে গন্ধপুষ্পে এতৎ সম্প্রদাত্ত্রৈ শ্রীমজ্জগদ্ধাত্র্যে নমঃ, দুং ইদং রজতাসনং জগদ্ধাত্র্যে দুর্গায়ৈ নমঃ । পরে কুতাঞ্জলি হইয়া দুং জগদ্ধাত্রি দুর্গে দেবি স্বাগতম্ সুস্বাগতম্ । পূর্ব্ববৎ অর্চনাদি করিয়া সমস্ত দ্রব্য দান করিবে, বিশেষ মন্ত্র,—পাত্মং নমঃ । অর্ঘ্যং স্বাহা । আচমনীয়ং স্বধা । মধপর্কঃ

স্বধা, পুনরাচমনীয়ং নমঃ, স্নানীয়ং নমঃ, বস্ত্রং নিবেদয়ামি, আভরণং নমঃ
গন্ধো নমঃ, পুষ্পং বৌষট্, বিঘপত্রং নমঃ, (মূলমন্ত্রে পাঁচবার পুষ্পাঞ্জলি দিবে) ।
ধূপদীপৌ নমঃ, (ধূপ দীপ নিবেদন করিয়া আরাত্রিক করিব্যুর ব্যৱহার
আছে) । নৈবেদ্যং নিবেদয়ামি,—“অমৃতোপস্মরণমসি স্বাহা” পর্য্যন্ত বলিয়া—
ও নিবেদয়ামি ভগবতি জুষ্ণেদং হবিঃ শিবে । এই মন্ত্র বলিবে । পরে
পানার্থ, আচমনীয় ও তাম্বুল এবং মূলমন্ত্রে তিনবার পুষ্পাঞ্জলি প্রদান করিয়া
ভোজ্য, ঘড়া, গাড়ু, দীপ প্রভৃতি উৎসর্গ করিয়া দিবে । তদনন্তর আৱরণ-
দেবতার পূজা করিবে ।

প্রথমে আবাহন করিয়া, সর্বত্র প্রণবাদি নমোহস্ত মন্ত্র উচ্চারণপূর্বক
গন্ধপুষ্পাচার্য নবশক্তির পূজা করিবে । যথা,—এতে গন্ধপুষ্পে হ্রীং প্রভায়ৈ,
(এই ক্রমে)—হ্রীং মায়্যায়ৈ, হ্রীং জয়্যায়ৈ, হ্রীং হৃন্মায়ৈ, হ্রীং বিভূক্তায়ৈ, হ্রীং
নন্দিত্যৈ, হ্রীং স্তপ্রভায়ৈ, হ্রীং বিজয়্যায়ৈ, হ্রীং সর্বসিদ্ধিপ্রদায়ৈ । বামে হ্রীংশঙ্খনিধয়ে,
দক্ষিণে হ্রীং পদ্মনিধয়ে । অনন্তর হ্রীং জয়্যায়ৈ নমঃ, বিজয়্যায়ৈ, কীর্ত্যৈ, প্রীত্যৈ,
শুভায়ৈ, শ্রদ্ধায়ৈ, শ্রুত্যৈ, মেধায়ৈ, শঙ্খায়, চক্রায়, গদায়ৈ, ধ্বজায়, পাশায়,
অক্ষুশায়, চাপায়, শরায় । দাং হৃদয়্যায় নমঃ, দীং শিরসে স্বাহা, দুং শিখায়ৈ বষট্,
দৈং কবচায় হুং, দৌং নেত্রয়্যায় বৌষট্, দঃ করতলপৃষ্ঠাভ্যাং স্ত্রায় ফট্ ।

অনন্তর যথাশক্তি উপচার দ্বারা নিম্নলিখিত দেবতাগণের পূজা করিবে ।
যথা—ও ত্র্যম্বকে নমঃ । (এই ক্রমে)—নারায়ণ্যৈ, মাহেশ্বর্যৈ, কোমার্যৈ,
বৈষ্ণৱ্যৈ, বারাহ্মে, অপরাজিত্যৈ, ইন্দ্রায়ৈ, চামুণ্ডায়ৈ, মহালক্ষ্ম্যৈ, নারসিংহ্যৈ ।
অসিতাক্ষ্যায় ভৈরব্যায়, রুদ্রবে ভৈরব্যায়, ভীষণায় ভৈরব্যায়, ক্রোধায় ভৈরব্যায়,
উন্মত্তায় ভৈরব্যায়, কপালিনে ভৈরব্যায়, ভীষণায় ভৈরব্যায়, সংহারায় ভৈরব্যায়,
বটুকাদিভ্যঃ, ক্ষেত্রপালেভ্যঃ । লাং ইন্দ্রায় দেবতাধিপত্যয়ে সায়ুধবাহনপরিহারায়,
রাং অগ্নয়ে তেজোহধিপত্যয়ে, যাং যমায় প্রেতাধিপত্যয়ে, ফাং নিঋত্যয়ে
রক্ষোহধিপত্যয়ে, বাং বরুণায় জলাধিপত্যয়ে, বাং বায়বে প্রাণাধিপত্যয়ে, সাং
কুবেরায় ক্ষেত্রাধিপত্যয়ে, হাং ঈশানায় ভূতাধিপত্যয়ে, আং ব্রহ্মণে প্রজাধিপত্যয়ে,
হ্রীং অনন্তায় নাগাধিপত্যয়ে । বজ্রাণ্ডস্বেভ্যঃ, গুরুশক্তিভ্যঃ ।

পরে দেবীবাহন ও জয়া বিজয়াদির পূজা করিবে ।

অনন্তর প্রাণায়াম পূর্বক যথাশক্তি মূলমন্ত্র জপ করিয়া “শুভাতিশুভ” মন্ত্রে
জপ সমর্পণ করতঃ পুনঃ প্রাণায়াম করিয়া স্তব কবচাদি পাঠপূর্বক প্রণাম
করিবে । মন্ত্র যথা,—

ও সৰ্বমঙ্গলমঙ্গল্যে শিবে সৰ্বার্থসাধিকে ।

শরণ্যে ত্র্যম্বকে গৌরি নারায়ণি নমোহস্ত তে ॥

অতঃপর বলিদান । (তান্ত্রিক বলিদান দেখ) বলিদানান্তে আরাত্রিক কুরিয়া চণ্ডীপাঠ, দুর্গানাম জপ ও দুর্গাকবচ পাঠ করিবে । পরে কুতাঞ্জলি হইয়া দান এবং প্রদক্ষিণ করিবে ।

কুমারী পূজা করিতে হইলে, এই সময় অথবা দ্বিতীয় পূজার পর কুমারীপূজা করিবে । (কুমারী পূজা প্রকরণ দেখ) অনন্তর খেচরার প্রদান করিবে ।

অতঃপর মধ্যাহ্নে মধ্যপূজা, অপরাহ্নে শেষপূজা করিবে । শেষপূজা সমাধা করিয়া হোম, শাস্তি, তিলক ও দক্ষিণাস্ত করিবে ।

স্তব পাঠ করিয়া “এষ পুষ্পাঞ্জলিঃ ও দুং জগদ্ধাত্রী দুর্গায়ৈ নমঃ” মন্ত্রে তিনবার অঞ্জলি দিবে ।

পরদিন * প্রাতঃকালে নিত্যক্রিয়াদি সমাপনপূর্বক দেবীর পূজা করিয়া দধিযুক্ত চিপিটকাদি নিবেদন করিয়া আরাত্রিক ও আত্মসমর্পণ এবং বিসর্জন করিবে । (অন্নপূর্ণা-পূজা দেখ) ।

জগদ্ধাত্রী-স্তব ।

শ্রীশিব উবাচ ॥ আধারভূতে চাধেয়ে ধ্বতিরূপে ধুরন্ধরে । ধ্রুবে ধ্রুবপদে ধীরে জগদ্ধাত্রি নমোহস্ত তে ॥ ১ ॥ শবাকারে শক্তিরূপে শক্তিস্থে শক্তি-বিগ্রহে । শক্ত্যাচারপ্রিয়ে দেবি জগদ্ধাত্রি নমোহস্ত তে ॥ ২ ॥ জয়দে জগদা-নন্দে জগদেকপ্রপূজিতে । জয় সর্বগতে দুর্গে জগদ্ধাত্রি নমোহস্ত তে ॥ ৩ ॥ পরমাগুপ্তরূপে চ দ্ব্যগুকাদি-স্বরূপিণি । স্থলাতিস্থল্লরূপে চ জগদ্ধাত্রি নমোহস্ত তে ॥ ৪ ॥ স্থম্মাতিস্থল্লরূপে চ প্রাণাপানাদিরূপিণি । ভাবাভাবস্বরূপে চ জগদ্ধাত্রি নমোহস্ত তে ॥ ৫ ॥ কালাদিকরূপে কালেশে কালাকালবিভেদিনি । সর্বস্বরূপে সর্বজ্ঞে জগদ্ধাত্রি নমোহস্ত তে ॥ ৬ ॥ মহাবিগ্ধে মহোৎসাহে মহা-মায়ে বরপ্রদে । প্রপঞ্চসারে সাধ্বীশে জগদ্ধাত্রি নমোহস্ত তে ॥ ৭ ॥ অগম্যে জগতামাণ্ডে মাহেশ্বরী বরাঙ্গনে । অশেষরূপরূপস্থে জগদ্ধাত্রি নমোহস্ত তে ॥ ৮ ॥ দ্বিসপ্তকোটীমন্ত্রাণাং শক্তিরূপে সনাতনি । সর্বশক্তিস্বরূপে চ জগদ্ধাত্রি নমোহস্ত তে ॥ ৯ ॥ তীর্থযজ্ঞতপোদান-যোগসারে জগন্ময়ে । স্বমেব সর্বসত্ত্বস্থে জগদ্ধাত্রি নমোহস্ত তে ॥ ১০ ॥ দয়ারূপে দয়াদৃষ্টে দয়ার্ধ্রে হুঃখমোচনি ! সর্বা-

* কোন কোন স্থানে সেই দিবসেই বিসর্জনের প্রথা আছে ।

পস্তারিকে দুর্গে জগদ্ধাত্রি নমোহস্ত তে ॥ ১১ ॥ অগম্যধামধামস্থে মহাযোগীশ-
ঙ্কংপুরে । অসেয়ভাবকূটস্থে জগদ্ধাত্রি নমোহস্ত তে ॥ ১২ ॥ যঃ পঠেৎ স্তোত্র-
মেতত্ত্ব পূজাস্তে সাধকোত্তমঃ । সৰ্ব্বপাপাধিনির্মুক্তঃ পূজাফলমবাশ্নুয়াৎ ।

ইতি জগদ্ধাত্রীকল্পে জগদ্ধাত্রীস্তবঃ সমাপ্তঃ ॥

দুর্গাপূজা ।

কুম্ভরাশিস্থিতে চন্দ্রে নবম্যাং কার্তিকশু চ ।

উষশ্চক্লেদিতে ভানৌ দুর্গামারাধ্য যত্ববান্ ॥

পুত্রারোগ্যধনং লেভে লোকসাক্ষিত্বমেব চ ॥ কাত্যায়নীতন্ত্রে ।

কুম্ভরাশিতে চন্দ্রের অবস্থিতিকালে কার্তিকমাসের নবমীতে যখন সূর্য
অক্লোদিত হইবেন, সেই উষাকালে সাধক দুর্গার আরাধনা করিলে পুত্র,
আরোগ্য, বিপুলধন ও লোকসাক্ষিত্ব লাভ করিয়া থাকেন ।

দুর্গার ধ্যান।—সিংহস্থা শশিশেখরা মরকতপ্রথ্যা চতুর্ভিত্ত্বৈঃ শঙ্খঃ
চক্র-ধনুশরাংশচ দধতী নৈত্রৈস্ত্রিভিঃ শোভিতা । আমুক্তাঙ্গদহারকঙ্কণরণৎ-
কাঞ্চীকণনু পুরা দুর্গা দুর্গতিহারিণী ভবতু নো রত্নোল্লসৎকুণ্ডলা ॥

দুর্গাশতনাম-স্তোত্র ।

ঈশ্বর উবাচ । শতনাম প্রবক্ষ্যামি শৃণু স্ব কমলাননে । যস্য
প্রসাদমাত্রেণ দুর্গা প্রীতা ভবেৎ সতী ॥ ১ ॥ ঔ সতী সাধনী ভবপ্রীতা
ভবানী ভবমোচনী । আৰ্থ্যা দুর্গা জয়া আত্মা ত্রিনেত্রা শূলধারিণী ॥ ২ ॥
পিনাকধারিণী চিত্রা চণ্ডঘণ্টা মহাতপা । মনোবুদ্ধিরহঙ্কারা চিত্তরূপা
চিত্তাচিত্তিঃ ॥ ৩ ॥ সৰ্ব্বমন্ত্রময়ী সত্যা সত্যানন্দস্বরপিণী । অনস্তা ভাবিনী
ভব্য ভব্যভব্যসদাগতিঃ ॥ ৪ ॥ শাস্ত্রবী দেবমাতা চ চিন্তারত্নপ্রিয়া সদা ।
সৰ্ববিদ্যা দক্ষকণ্ঠা দক্ষযজ্ঞবিনাশিনী ॥ ৫ ॥ অপর্ণানেকপর্ণা চ পাটলা পাটলা-
বতী । পট্টাশ্বর-পরীধানা কলমঞ্জীররঞ্জিনী ॥ ৬ ॥ অমেয়বিক্রমা কুরা সুন্দরী
সুন্দরী । বনদুর্গা চ মাতঙ্গী মতঙ্গমুনিপূজিতা ॥ ৭ ॥ ব্রাহ্মী মাহেশ্বরী চৈত্রী
কোমারী বৈষ্ণবী তথা । চামুণ্ডা চৈব বারাহী লক্ষ্মীশ্চ পুরুষাকৃতিঃ ॥ ৮ ॥
বিমলোৎকর্ষিণী জ্ঞানা ক্রিয়া সত্যা চ বুদ্ধিদা । বহলা বহলপ্রমা সৰ্ববাহন-
বাহনা ॥ ৯ ॥ নিস্তম্ভস্তম্ভহননী মহিষাসুরমর্দিনী । মধুকৈটভহন্ত্রী চ চণ্ড-
মুণ্ডবিনাশিনী ॥ ১০ ॥ সৰ্বাসুরবিনাশা চ সৰ্বদানবঘাতিনী । সৰ্বশাস্ত্র-
ময়ী সত্যা সৰ্বাঙ্গধারিণী তথা ॥ ১১ ॥ , অনেকশস্ত্রহস্তা চ অনেকাস্ত্রস্য ধারিণী ।

কুমারী চৈব কন্যা চ কিশোরী যুবতী সতী । অপ্রোচা চৈব প্রোচা স্বং বৃদ্ধমাতা
 বলপ্রদা ॥ ১২ ॥ য ইদং প্রপঠেন্নিত্যং দুর্গানামশতাষ্টকম্ । নাসাধ্যং বিত্ততে
 দেবি ত্রিশু লোকেষু পার্কতি ॥ ১৩ ॥ ধনং ধাংস্বং স্তুতং জায়াং হয়ং হস্তিনমেব
 চ । চতুর্কর্গং তথা চাস্তে লভেন্নুক্তিঞ্চ শাস্বতীম্ ॥ ১৪ ॥ কুমারীং পূজয়িত্বা তু
 ধ্যাত্বা দেবীং সুরেশ্বরীম্ । পূজয়েৎ পরয়া ভক্ত্যা পঠেন্নামশতাষ্টকম্ ॥ ১৫ ॥ তস্ম
 সিদ্ধির্ভবেদেবি সর্কৈঃ সুরবরৈরপি । রাজানো দাসতাং যাস্তি রাজ্যং শ্রিয়ম-
 বাপ্নুয়াৎ ॥ ১৬ ॥ গোরোচনালঙ্কককুঙ্কুমেণ, সিন্দুরকপূর-মধুত্রয়েণ । বিলিখ্য মন্ত্রং
 বিধিনা বিধিজ্ঞো, ভবেৎ সদা ধারয়তে পুরারিঃ ॥ ১৭ ॥ ভৌমাবস্থানিশাভাগে
 চক্রে শতভিবাং গতে । বিলিখ্য প্রপঠেৎ স্তোত্রং স ভবেৎ সম্পদাস্পদম্ ॥ ১৮ ॥
 ইতি বিশ্বসারতন্ত্রে দুর্গাশতনামস্তোত্রং সমাপ্তম্ ।

দুর্গা-কবচ ।

ঈশ্বর উবাচ । শূণ্ণ দেবি প্রবক্ষ্যামি কবচং সর্কসিদ্ধিদম্ । পঠিত্বা ধারয়িত্বা
 চ নরো মুচ্যেত সঙ্কটাৎ ॥ ১ ॥ অজ্ঞাত্বা কবচং দেবি দুর্গামন্ত্রঞ্চ যো জপেৎ ।
 স নাপ্রোতি ফলং তস্ম পরে চ নরকং ব্রজেৎ ॥ ২ ॥ ইদং গুহ্যতমং দেবি কবচং
 তব কথ্যতে । গোপনীয়ং প্রবন্ধেন সাবধানাবধারণয় ॥ ৩ ॥ উমা দেবী শিরঃ
 পাতু ললাটং শূলধারিণী । চক্ষুযী খেচরী পাতু কণৌ চ দ্বারবাসিনী ॥ ৪ ॥
 স্নগন্ধা নাসিকাং পাতু বদনং সর্কসাধিনী । জিহ্বাঞ্চ চণ্ডিকা পাতু গ্রীবাং
 সৌভদ্রিকা তথা ॥ ৫ ॥ অশোকবাসিনী চেতো ঘৌ বাহু বজ্রধারিণী । কণ্ঠং
 পাতু মহাকালী জগন্মাতা স্তনদ্বয়ম্ ॥ ৬ ॥ হৃদয়ং ললিতা দেবী উদরং সিংহ-
 বাহিনী । কাটং ভগবতী দেবী দ্বাবুর্ন বিদ্যাবাসিনী । মহাবলা চ জজ্জ্ব দে
 পাদৌ ভুতলবাসিনী ॥ ৭ ॥ এবং স্থিতাসি দেবি স্বং ত্রৈলোক্যরক্ষণাশ্রিকে ।
 রক্ষ মাং সর্কগাত্রেষু দুর্গে দেবি নমোহস্ত তে ॥ ৮ ॥ ইত্যেতৎ কবচং দেবি
 মহাবিত্তাফলপ্রদম্ । যঃ পঠেৎ প্রাতরুথায় সর্কতীর্থফলং লভেৎ ॥ ৯ ॥ যো
 স্তসেৎ কবচং দেহে তস্ম বিঘ্নো ন কুত্রচিৎ । ভুতপ্রেতপিশাচেভ্যো ভয়স্তস্ম
 ন বিত্ততে ॥ ১০ ॥ রণে রাজকুলে বাপি সর্কত্র বিজয়ী ভবেৎ । সর্কত্র পূজা-
 শাপ্রোতি দেবীপুত্র ইব ক্ষিতৌ ॥ ১১ ॥

ইতি কুঞ্জিকাতন্ত্রে দুর্গাকবচং সমাপ্তম্ ।

শ্রীরামনবমী ব্রত ।

সা চ চৈত্রশুক্লানবমী রামশ্চ জন্মতিথিঃ ।

চৈত্রে মাসি নবম্যাস্ত জাতো রামঃ স্বয়ং হরিঃ ।

পুনর্কস্বৃক্ষসংযুক্তা সা তিথিঃ সর্বকামদা ॥

চৈত্রমাসের শুক্লা নবমী শ্রীশ্রীরামচন্দ্রের জন্মতিথি । পুনর্কস্বৃক্ষসংযুক্ত এই তিথিতে ভগবান্ রামচন্দ্র জন্মগ্রহণ করিয়াছিলেন ;—অতএব এই নবমীতে শ্রীরামনবমী-ব্রত করিলে, ধর্ম-অর্থাদি লাভ ও অভীষ্ট সিদ্ধ হয় ।

চৈত্রে তু শুক্লা নবমী পুনর্কস্বৃষুতা যদি । সৈব মধ্যাহ্নযোগেন মহাপুণ্য-তমা ভবেৎ ॥ নবমী অষ্টমীবিদ্ধা ত্যাজ্যা বিষ্ণুপরায়ণৈঃ । উপোষণং নবম্যাস্ত দশম্যামেব পারণম্ ॥ ইতি কালমাধবীয়ে ।

চৈত্রমাসের শুক্লা নবমীতে যদি পুনর্কস্বৃক্ষসংযুক্তের যোগ হয়, তাহা হইলে সেই নবমীর মধ্যাহ্নকালে মহাপুণ্য প্রদান করে । বিষ্ণুপরায়ণ ব্যক্তিগণ অষ্টমীবিদ্ধা নবমীতে উপবাসাদি করিবে না, অশুদ্ধা নবমীতে অর্থাৎ অষ্টমী-বিদ্ধা নবমীতে পুনর্কস্বৃক্ষসংযুক্তযোগ থাকিলেও তাহা পরিত্যাগ করিয়া নবমীতে উপবাস করিবে ।

দশম্যাদিপ্রবৃদ্ধিশ্চেৎ ত্যাজ্যা বিদ্বৈব বৈষ্ণবৈঃ । তদন্তেষাস্ত সর্বেষাং ব্রতং তত্রৈব নিশ্চিতম্ ॥ দশম্যামেব শব্দেন দশমীং নৈব লজ্বয়েৎ । নিশ্চিত্যেবং বিচারেণ-নবমীব্রতমাচরেৎ ॥ ইতি রামার্চনচন্দ্রিকায়াম্ ।

দশম্যাতির বৃদ্ধি হইলে অষ্টমীবিদ্ধা নবমী বৈষ্ণবেরা পরিত্যাগ করিবে । কিন্তু এই সময়ে সকল ব্রতিগণই দশমীতে পারণ করিবে । দশম্যামেব—এই ‘এব’ পদ প্রয়োগ দ্বারা কদাচ দশমী লজ্বল করিবে না, ইহা স্পষ্ট প্রতীয়মান হয় । অতএব দশমীতে পারণ সম্ভব হইলে কেহই অষ্টমীবিদ্ধা নবমীতে উপবাস করিবে না ।

পূজাপদ্ধতি ।—স্বস্তিবাচনাদি করিয়া সঙ্কল্প করিবে । যথা—

বিষ্ণুরোম্ তৎসদদ্য চৈত্রে মাসি শুক্লে পক্ষে নবম্যাস্তিথৌ অমুকগোত্রঃ
শ্রীঅমুকদেবশর্মা শ্রীরামপ্রীতিকামঃ শ্রীরামনবমী-ব্রতমহং করিষ্যে ।

সঙ্কল্পহস্ত, সামাচার্য্য, আসনশুদ্ধি, ভূতশুদ্ধি ও শ্রাসাদি করিয়া, শ্রীরাম-চন্দ্রের ও সীতাদেবীর ধ্যান করিয়া ষোড়শোপচারে পূজা করিবে ।

রামের ধ্যান ।—কোমলাঙ্গং বিশালাক্ষমিঙ্গনীলসমপ্রভম্ । পীতাধরধরং

ধ্যায়েৎ রামং সীতাসমম্বিতম্ ॥ দক্ষিণাংশে দশরথং পুত্রাবেক্ষণতৎপরম্ । পৃষ্ঠতো
লক্ষণং দেবং সচ্ছত্রং কনকপ্রভম্ ॥ পার্শ্বে ভরত-শক্রয়ো তালবৃন্তকরাবুভৌ ।
অগ্রে ব্যগ্রং হনুমন্তং রামানুগ্রহকাজ্জিগম্ ।

রামের প্রণাম ।—রামায় রামচন্দ্রায় রামভদ্রায় বেধসে ।

রঘুনাথায় নাথায় সীতায়ঃ পতয়ে নমঃ ।

সীতার ধ্যান ।—নীলাস্তোজদলাভিরামনয়নাং নীলাম্বরালঙ্কতাং, গৌরাদ্বীং
শরদিন্দুসুন্দরমুখীং বিশ্বেরবিষাধরাম্ । কারুণ্যামৃতবর্ষিণীং হরিহরব্রহ্মাদিভি-
র্কান্দিতাং, ধ্যায়েৎ সর্বজনেপসিতার্থফলদাং রামপ্রিয়াং জানকীম্ ॥

সীতার প্রণাম ।—বন্দে রামহৃদস্তোত্র-প্রকাশাং জনকান্নজাম্ ।

সত্রিবর্গ-পরানন্দদায়িনীং ব্রহ্মরূপিণীম্ ॥

পরে “ওঁ দশরথায় নমঃ” বলিয়া দশরথের পূজা করিয়া প্রণাম করিবে ।

দশরথের প্রণাম ।—ভক্ত্যা বশীকৃতো যশু পুত্রত্বং ভগবান্ হরিঃ ।

বন্দে দশরথং বীরং তমযোধ্যাপতিং প্রভুম্ ॥

রামজননী কোশল্যার—“ওঁ কোশল্যায়ে নমঃ” বলিয়া পূজা করতঃ পুষ্পা-
ঞ্জলি দিবে ।

কোশল্যার প্রণাম ।—রামশু জননী চাসি রামময়মিদং জগৎ ।

অতস্ত্বাং পূজয়িষ্যামি লোকমাতনমোহস্ত তে ॥

“ভগবন্ রামচন্দ্র আবরণং তে পূজয়ামি” এই মন্ত্রে অনুজ্ঞাগ্রহণ করিয়া
আবরণপূজা করিবে । যথা—এতে গন্ধপুষ্পে ওঁ রাং হৃদয়ায় নমঃ, (এই
ক্রমে) ওঁ রীং শিরসে স্বাহা, ওঁ রুং শিখায়ৈ বযট্, ওঁ রৈং কবচায় হুং, ওঁ
রৌং নেত্রাভ্যাং বোবট্, ওঁ রঃ অন্ত্রায় ফট্ ।

যথাশক্তি উপচারদ্বারা ভরত, লক্ষণ, শক্র, হনুমান, সুগ্রীব, বিভীষণ,
অঙ্গদ, জাম্বুবান এবং ধৃত, জয়ন্ত, বিজয়, সুরাষ্ট্র, রাষ্ট্রবর্দ্ধন, অশোক, ধর্মপাল ও
সুমন্ব ইহাদিগের পূজা করিবে ।

তদনন্তর পুনর্কনুসনক্রয়যুক্ত নবমী তিথিতে কর্কটলগ্নে মধ্যাহ্নকালে নিখিল
রাক্ষসকুলদমন জন্তু আবিভূত শ্রীশ্রীরামচন্দ্রের জন্ম চিন্তা করিয়া বায়ুধ্বনি
করিবে ।

তৎপরে শবে একটা ফল, অশোকপুষ্প, তুলসী এবং কুশ ও চন্দনাদি
সংযুক্ত অর্ঘ্য রাঘচন্দ্রকে নিবেদন করিয়া দিবে । মন্ত্র—

ওঁ দশাননবর্ষার্থায় ধর্মসংস্থাপনায় চ । দানবানাং বিনাশায় দৈত্যানাং

নিধনায় চ ॥ পরিত্রাণায় সাধুনাং রামো জাতঃ স্বয়ং হরিঃ । গৃহাণার্থ্যং ময়া
দত্তং ভ্রাতৃভিঃ সহিতো মম ॥

প্রতি প্রহরে পুষ্পাঞ্জলি দান করিবে এবং রামগীতাদি পাঠ ও মন্ত্রাদি জপ
করিবে । পরদিবস কধা শ্রবণ, দক্ষিণাদান ও অচ্ছিদ্রাবধারণ করিয়া পারণ
করিবে ।

ব্রত-কথা—পুত্রৈকদা সূতাসীনং ব্রহ্মাণং জগতাং পতিম্ । সহ-
সাগত্য তত্রৈব সনকো বাক্যমব্রবীৎ ॥ সনক উবাচ । রাজা দশরথো নাম
কৌশল্যা চ যশস্বিনী । কৰ্ম্মণা কেন তত্ত্বশ্চ পুত্রোহসৌ জগতাং পতিঃ ॥
দূর্বাদলশ্চামরামো বিস্তার্য্য কথয়স্ব মে ॥ ব্রহ্মোবাচ । সাধু পৃষ্টং স্বয়া বৎস
জগতাং হিতকারকম্ ॥ পুরা রাজা দশরথঃ কৌশল্যা চ সমাহিতঃ । জজ্ঞাপ
মন্ত্ৰং দুর্গায়াঃ শিবশ্চ চ বিশেষতঃ ॥ তয়োর্জ্ঞাপেন তুষ্টঃ সন্ শিবঃ প্রত্যক্ষতাং
গতঃ । তং দৃষ্ট্বা তু তদা রাজা প্রত্যুবাচ কৃতাজ্জলিঃ ॥ দেবদেব হৃপুত্রোহহমতি-
হুঃখেন হুঃখিতঃ । চিরং বিচার্য্য মনসা শিবারণনতৎপরঃ ॥ ইতি শ্রদ্ধা মহা-
দেবস্তমুবাচ দয়াপরঃ ॥ কুরু রাজন্ বংশযজ্ঞং ততস্তে জগতাং পতিঃ । রামনামা
চ পুত্রোহসৌ কৌশল্যায়াং ভবিষ্যতি ॥ ইত্যুক্ত্বা তং দেবদেবস্তত্রৈবাস্তুরধীয়ত ।
ইতি রুদ্রমুখাং শ্রদ্ধা রাজা দশরথঃ সূধীঃ । ততশ্চক্রে বংশযজ্ঞং স্বদেব্যা সহ
তৎপরঃ ॥ ততঃ কালে মহারাজ্ঞী গর্ভং ধন্তে মনোহরম্ । চৈত্রে মাসি সিতে
পক্ষে নবম্যাং শোভনে দিনে । অতি পুণ্যে শুভে লগ্নে জাতো রামঃ স্বয়ং
হরিঃ ॥ পুনর্কর্ষসৃক্ষসংযুক্তা সা তিথিঃ সর্ককামদা । শ্রীরামনবমী প্রোক্তা
কোটিসূর্য্যগ্রহাধিকা ॥ তস্মিন্ দিনে মহাপুণ্যে রামমুদ্রিশ্চ ভক্তিতঃ । উপোষ্য
রামং সম্পূজ্য বিষ্ণুলোকে মহীয়তে ॥ যন্ত রামনবম্যাস্ত ভুঙ্ক্বে মর্ত্যো
বিমুচ্যধীঃ । কুন্তীপাকেষু ঘোরেষু পচ্যতে নাত্র সংশয়ঃ ॥ কুর্যাদ্রামনবম্যাং য
উপোষণমতন্ত্রিতঃ । ন শেতে মাতৃজঠরে স্বয়ং রামো ভবেত্তু সঃ ॥ শ্রীরামনবমী
নাম পুণ্যং পুণ্যতমব্রতম্ ॥ ইতি শ্রদ্ধা সূসঙ্কটঃ সনকঃ পুনরব্রবীৎ । বিধিনা
কেন কর্তব্যং বদ মে কমলোদ্ভব ॥ ব্রহ্মোবাচ ॥ ব্রতপূর্কদিনে স্নাত্বা সঙ্কটুক্ত্বা
নিরামিবম্ । ত্যক্ত্বা চ ষোড়শছয়নং শয়ীত স্বণ্ডিলে কুশে ॥ ব্রাহ্মে মুহূর্ত্তে
চোখায় কৃষ্মা প্রাতঃ ক্রিমাং ততঃ । প্রাতঃ স্নাত্বা শুচিভূত্বা সঙ্করং বিধিবচ্চরেৎ ॥
প্রতিমায়াং ঘটে বাপি পটে বা যন্ত্রতোহপি বা । শালগ্রামশিলায়াস্ত তুলসী-
দলকলিতা । পূজা শ্রীরামচন্দ্রশ্চ কোটিকোটিশুপাধিকা ॥ কৌশল্যা পূজনীয়াদৌ
রাজা চৈব ততঃ পরম্ । পূজয়েৎ পরমা ভক্ত্যা পরিবারাংস্ততঃ পরম্ ॥ ততো

গ্রহাংশ্চ দিক্‌পালান্ গণেশাদীন্ প্রপূজয়েৎ । ততো মধ্যাহ্নে সূর্যো তজ্জন্ম
 ভাবেদব্রতী ॥ উচ্চেষ্টে গ্রহপঞ্চকে সুরগুরৌ সেনৌ নবম্যাস্তিথৌ, লগ্নে
 কর্কটকে পুনর্কর্কটদিনে মেঘং গতে পুষণি । নির্দম্বুং নিখিলাঃ পলাশসমিধো
 মেধাদবোধ্যারণেরাবিত্ত্বতমভূদপূর্কবিভবং যৎকিঞ্চিদেকং মহঃ ॥ ততো
 বাত্মাদিকং কৃত্বা দত্বাদর্ঘ্যং বিশেষতঃ । মূলমন্ত্রেণ দত্বাঐ ভক্ত্যা পুষ্পাঞ্জলি-
 ত্রয়ম্ ॥ এবমষ্টম্ব যামেষু অষ্টধা পূজয়েদব্রতী । ইতিহাসকথাং শ্রুত্বা গীতনৃত্যৈ-
 র্নিশাং নয়েৎ ॥ ততঃ পরদিনে প্রাতঃ স্নানং কৃত্বা বিধানতঃ । রামং দুর্বাদল-
 শ্চামং ভক্ত্যা শক্ত্যা প্রপূজয়েৎ ॥ দক্ষিণাং বিধিবদ্বা অচ্ছিদ্রমবধারণয়েৎ ।
 ভোজয়িত্বা ততো বিপ্রান্ স্বয়ং পারণমাচরেৎ ॥ যত্নিদং শৃণুয়ান্নিত্যং পুণ্যাহে
 চ বিশেষতঃ । বহুপুত্রী ধনাঢ্যশ্চ অস্তে ব্রহ্মত্বমাণুয়াৎ ॥ রাজদ্বারে মহাঘোরে
 সংগ্রামে শত্রুসঙ্কটে । দুর্বাদলশ্চামরামস্তশ্চ রক্ষাকরো ভবেৎ ॥ বক্ষ্যা পুল্লবতী
 সাধ্বী পতিচিত্তাহুসারিণী । সপত্নীদর্পদলনী সা ভবেন্নাত্র সংশয়ঃ ॥ ময়েতৎ
 কথিতং বৎস তব স্নেহাদব্রতোস্তমম্ ॥

ইতি শ্রীব্রহ্মর্ষিসনকসংবাদে শ্রীরামনবমীব্রতকথা সমাপ্তা ।

অথ দশমী ।

সা চ শুক্লাকাদশীযুতা, কৃষ্ণা তু নবমীযুতা গ্রাহ্যা ।

দশমী গুরুপক্ষে একাদশীযুক্তা এবং কৃষ্ণপক্ষে নবমীযুক্তা গ্রাহ্যা ।

দশহরা ।

গুরুপক্ষস্য দশমী জ্যৈষ্ঠে মাসি দ্বিজোত্তম ।

হরতে দশ পাপানি তন্মাদশহরা স্মৃতা ॥—ব্রহ্মপুরাণে ।

জ্যৈষ্ঠমাসের গুরুপক্ষের দশমী দশবিধ পাপ হরণ করে বলিয়া ইহার নাম
 দশহরা । দশহরাতে গঙ্গাস্নান করিলে দশবিধ পাপ বিনষ্ট হয় ।

জ্যৈষ্ঠে মাসি সিতে পক্ষে দশম্যাং হস্তযোগতঃ ।

দশজন্মাবহা গঙ্গা দশপাপহরা স্মৃতা ॥

জ্যৈষ্ঠমাসের গুরুপক্ষীয় দশমীতে যদি হস্তানক্ষত্রের যোগ হয়, তবে সেই
 দিনে গঙ্গাস্নান করিলে দশজন্মার্জিত দশবিধ পাপ বিনষ্ট হয়, সেই জন্মই
 ঐ তিথিকে দশহরা বলে ।

জ্যৈষ্ঠে মাসি সিতে পক্ষে দশম্যাং বৃহহস্তয়োঃ ।

ব্যতীপাতে গরানন্দে কচ্ছাচক্রে বৃষে রবৌ ।

দশযোগে নরঃ স্নাত্তা সৰ্ব্বপাটৈঃ প্রমুচাতে ॥—স্কন্দপুরাণে ।

জ্যৈষ্ঠমাস, শুক্লপক্ষ, দশমীতিথি, বৃষবার, হস্তানক্ষত্র, ব্যতীপাত, গরকরণ, আনন্দযোগ, কচ্ছারাম্বিশিতে চক্র ও বৃষরাম্বিশিতে সূর্য্য,—এই বশবিধ যোগের ঐক্য হইলে ঐদিনে গঙ্গান্নানে সৰ্ব্ববিধ পাপ নষ্ট হয় । এই দিনে গঙ্গাতীরে গঙ্গাদেবীর স্বর্ণ, রৌপ্য বা মৃগয়ী প্রতিমা নিষ্কাণ করিয়া পূজা করিতে হয়, গৃহস্থগণ এই দিনে স্বভবনে অষ্টনাগের সহিত মনসাপূজা ও মনসাদেবীকে দশবিধ ফল দান করিবে । (নাগপঞ্চমীতে মনসাদি পূজাপ্রকরণ দেখ । ২য় খণ্ড ২৩৭ পৃষ্ঠা ১৩ পঃ ।)

গঙ্গান্নান-বিধি ।—প্রথমতঃ আচমনপূর্ব্বক সঙ্কল্প করিবে । যথা—

বিষ্ণুরোম্ তৎসদৃশ জ্যৈষ্ঠে মাসি শুক্রে পক্ষে দশম্যাস্তিথৌ অমুকগোত্রঃ
শ্রীঅমুকদেবশাস্ত্রী (অমুকগোত্রা শ্রীঅমুকী দেবী) দশবিধপাপক্ষয়কামো-
(কামা বা) গঙ্গান্নান্নানমহং করিষ্যে ।

হস্তানক্ষত্রযুক্তা দশমী হইলে “হস্তানক্ষত্রযুক্তদশম্যাস্তিথৌ” এবং ‘দশজন্মান-
র্জিত দশবিধপাপক্ষয়কামঃ” পাঠ করিবে, এবং মঙ্গলবার যোগ হইলে
“কুজবারাধিকরণক-হস্তানক্ষত্রযুক্তদশম্যাস্তিথৌ” দশবিধপাপক্ষয় শতশুণবাজি-
মেধায়ুতজ্ঞপুণ্যপ্রাপ্তিকামঃ” ইহা বিশেষমাত্র ।

অনন্তর একবার অবগাহন স্নান করিয়া, এই মন্ত্র পাঠ করিবে,—

ওঁ অদন্তানামুপাদানং হিংসা চৈবাবিধানতঃ । পরদারোপসেবা চ কাযিকং
ত্রিবিধং স্মৃতম্ ॥ পারশ্বমনৃতকৈব পৈশুশ্ৰুণাপি সৰ্ব্বশঃ । অসম্বন্ধপ্রলাপশ্চ
বান্ধয়ং শ্রাচ্চতুর্বিধম্ ॥ পরদ্রব্যোষভিধানং মনসানিষ্টচিন্তনম্ । বিতথাভিনিবে-
শশ্চ ত্রিবিধং কস্ম্ম মানসম্ ॥ এতানি দশ পাপানি * প্রথমং যাস্ত জাহবি ।
স্নাতশ্চ মম তে দেবি জলে বিষ্ণুপদোত্তবে ॥ ওঁ বিষ্ণুপাদার্য্যসত্ত্বতে গঙ্গে ত্রিপথ-
গামিনি । ধর্ম্মদ্রবীতি বিখ্যাতে পাপং মে হর জাহবি ॥ ওঁ শ্রদ্ধয়া ভক্তিসম্পন্নো
শ্রীমাতর্দেবি জাহবি । অমৃতেনাধুনা দেবি ভাগীরথি পুনীহি মাম্ ॥

* দশবিধ পাতক যথা,—অদত্তবস্ত্র গ্রহণ, অবৈধ প্রাণিবধ, পরদারসেবা এই ত্রিবিধ
কারিক পাপ । নিষ্ঠুরভাষণ, মিথ্যাকথন, পৈশুশ্রু অর্থাৎ গুরু প্রভৃতির নিকট অর্থাপার্কনের
কল্প অপরের প্রতি দোষারোপ ও অসম্বন্ধ প্রলাপ এই চতুর্বিধ বাচনিক পাপ,—এবং পরদ্রব্য
চিন্তা, মনে মনে অন্যের অনিষ্টকামনা ও মিথ্যাতৃত বস্ত্রতে অভিনিবেশ অর্থাৎ লাতার্ঘ্য পুনঃ পুনঃ
সঙ্কল্প এই ত্রিবিধ মানসিক পাপ ।

অনন্তর স্তব পাঠ করিবে ।

গঙ্গাস্তব ।

ওঁ মাতঃ শৈলসুতাসপত্নি বসুধাশৃঙ্গারহারাণি, স্বর্গারোহণবৈজয়ন্তি ভবতীং
ভাগীরথীং প্রার্থয়ে । ত্বত্তীরে বসতস্বদম্বু পিবতস্বদ্বীচি মুৎপ্রেঙ্কতস্বদ্রাম
স্বরতস্বদর্পিতদৃশঃ স্থানে শরীরব্যয়ঃ ॥ ১ ॥ ত্বত্তীরে তরুকোটরাস্তরগতো গঙ্গে
বিহঙ্গো বরং, ত্বত্তীরে নরকাস্তকারিণি বরং মৎস্তোহথবা কচ্ছপঃ । নৈবাত্তত্র
মদাক্ষসিকুরঘটাংঘটঘটাং-কারত্ৰস্তসমস্তবৈরিবিনিতালক্ৰস্তুতিভূপতিঃ ॥ ২ ॥
কাকৈর্নিক্কুশিতং শ্বভিঃ কবলিতং বীচিভিরান্দোলিতং শ্রোতোভিশ্চলিতং
তটাস্তমিলিতং গোমাঘুভিলুপ্তিতং । দিব্যস্ত্রীকরচাক্ৰচামরমকুংসংবীজ্যমানঃ
কদা, দ্রক্ষ্যেহহং পরমেশ্বরি ত্রিপথগে ভাগীরথি স্বং বপুঃ ॥ ৩ ॥ অভিনব-
বিষবল্লী পাদপদ্মস্ত বিষ্ণোর্মদনমধনমোলেন্মালতীপুষ্পমালা । জয়তি জয়পতাকা
কাপ্যাসৌ মোক্ষলক্ষ্মা, ক্ষয়িতকলিকলঙ্কা জাহ্নবী নঃ পুনাতু ॥ ৪ ॥ বস্তুভাল-
তমাল-শালসরলব্যালোলবল্লীলতাচ্ছন্নং সূর্য্যকরপ্রতাপরহিতং শঙ্খেন্দুকুন্দোজ্জলম্ ।
গন্ধর্কামরসিদ্ধিকিন্নরবধুত্বুঙ্গস্তনাস্কালিতং স্নানায় প্রতিবাসরং ভবতু মে গাঙ্গং
জলং নিশ্চলম্ ॥ ৫ ॥ গাঙ্গং বারি মনোহারি মুরারিচরণাচ্চ্যুতম্ । ত্রিপুরারি-
শিরশ্চারি পাপহারি পুনাতু মাম্ ॥ ৬ ॥ পাপাপহারি ছরিতারি তরঙ্গধারি,
দূরপ্রচারি গিরিরাজগুহাবিদারি । ঝঙ্কারকারি হরিপাদরজোবিহারি, গাঙ্গং
পুনাত্বহুদিনং শুভকারি বারি ॥ ৭ ॥ বরমিহ গঙ্গাতীরে শরটঃ করটঃ কৃশঃ
শুনীতনয়ঃ । ন পুনর্দূরতরস্তঃ করিবরকোটীশ্বরো নৃপতিঃ ॥ ৮ ॥ গঙ্গাষ্টকং
পঠতি যঃ প্রেয়তঃ প্রভাতে, বাম্বীকিনা বিরচিতং শুভদং মহুঘ্যঃ । প্রক্ষাল্য
সোহত্র কলিকল্মষপঙ্কমাণ্ড, মোক্ষং লভেৎ পততি নৈব পুনর্ভবাকৌ ॥
ওঁ তৎ সৎ ।

ইতি বাম্বীকিনা বিরচিতং গঙ্গাষ্টকং স্তোত্রং সমাপ্তম্ ।

গঙ্গাপূজা ।

স্বস্তিবাচনাদি করিয়া সঙ্কল্প করিবে । যথা—

বিষ্ণুরোম্ তৎসদন্য অমুকে মাসি অমুকে পক্ষে অমুকভিধৌ অমুকগোত্রঃ
শ্রীঅমুকদেবশর্মা শ্রীমদগঙ্গাদেবীশ্রীতিকামো গণপত্যাদিনানাদেবতাপূজাপূর্ব্বকং
গঙ্গাপূজনমহং করিষ্যে ।

অনন্তর সঙ্কল্পসূক্ত পাঠ করিয়া আসনশুদ্ধি, জলশুদ্ধাদি করিয়া ঘটস্থাপন, করন্তাস, অঙ্গন্তাস, গণেশাদিদেবতার পূজা, ধ্যানপাঠ, চক্ষুর্দান ও প্রাণপ্রতিষ্ঠা করিয়া যথাশক্তি নিম্নোক্ত মন্ত্রে পূজা, হোম জপাদি করিবে। বলিদানের ব্যবস্থা থাকিলে যথাবিধি বলিদান দিবে।

অনন্তর শান্তি, তিলক, দক্ষিণা, বৈশ্বাণ্যসমাধান, অচ্ছিদ্রাবধারণ সমস্তই করিবে এবং বিসর্জনবিহিত মন্ত্রাদিতে বিসর্জন করিবে।

গঙ্গার ধ্যান।—স্বরূপাং চারুনেত্রীঞ্চ চন্দ্রায়ুতসমপ্রভাম্। চামরৈ-
বীজ্যমানাস্তু শ্বেতচ্ছত্রোপশোভিতাম্ ॥ সূপ্রসন্নাং সুবদনাং করুণার্দ্ৰনিজাস্তরাম্।
সুধাপ্লাবিতভূপৃষ্ঠামার্দ্রগন্ধাহুলেপনাম্ ॥ ত্রৈলোক্যানমিতাং গঙ্গাং বেদাদিভি-
রভিষ্টুতাম্। এতৎ পাদ্যং ঔ গাং গঙ্গায়ৈ বিশ্বমুখ্যায়ৈ শিবামৃতায়ৈ শাস্তি-
প্রদায়িত্তৈ নারায়ণৈ নমো নমঃ।

জপমন্ত্র।—ঔ গঙ্গায়ৈ শিবায়ৈ নারায়ণৈ নমো নমঃ।

প্রণামমন্ত্র।—সদ্যঃপাতকসংহন্ত্রী সদ্যোতুঃখবিনাশিনী।

সুখদা মোক্ষদা গঙ্গা গঙ্গৈব পরমা গতিঃ ॥

দশহরা গঙ্গাপূজায় নারায়ণ, মহেশ্বর, ব্রহ্মা, ভাস্কর, ভগীরথ, নাগরাজ, হিমালয় প্রভৃতির যথাশক্তি উপচারে পূজা করিবার ব্যবস্থা আছে।

অপরাজিতা পূজা।

আশ্বিনে গুরুপক্ষশ্চ দশম্যাং পূজয়েত্তথা।

একাদশ্যাং ন কুর্বাতি পূজনঞ্চাপরাজিতাম্ ॥

আশ্বিনমাসের গুরুপক্ষের দশমীতে (বিজয়া দশমী) অপরাজিতাদেবীর পূজা করিবে; একাদশীযুক্ত দশমীতে পূজা করিবে না।

অপরাজিতার ধ্যান।—ঔ গুরুক্ষটিকসংকাশাং চন্দ্রকোটীস্থীতলাম্।
বরদাভয়হস্তাঞ্চ গুরুবস্ত্রৈরলঙ্কিতাম্ ॥ নানাভরণসংযুক্তাং চক্রবাকৈশ্চ বেষ্টিতাম্।
এবং সঞ্চিন্তয়েন্নম্রী দেবীং তামপরাজিতাম্ ॥

সর্বমঙ্গলমঙ্গল্যে—মন্ত্রে প্রণাম করিবে।

অথ একাদশী ।

সা চ পরযুতা গ্রাহা যুগ্মাৎ ।

যুগ্মাদরহেতু পরযুতা একাদশী গ্রাহা, অর্থাৎ উভয়দিনে একাদশী প্রাপ্ত হইলে, যে দিন দ্বাদশীর সহিত যোগ হইবে, সেই দিনেই একাদশীর উপবাসাদি কার্য্য করিতে হইবে ।

গৃহস্থো ব্রহ্মচারী চ আহিতাগ্নিস্তুধৈব চ ।

একাদশ্যাং ন ভুঞ্জীত পক্ষয়োরুভয়োরপি ॥—লিঙ্গপুরাণে ।

গৃহস্থ, ব্রহ্মচারী, সাগ্নিক, ইহারা কেহই উভয় পক্ষের একাদশীতে ভোজন করিবে না ।

আদিত্যেহহনি সংক্রান্ত্যামসিতৈকাদশী-দিনে ।

ব্যতীপাতে কৃতে শ্রাদ্ধে পুত্রী মোপবসেদ্ গৃহী ॥—ব্রহ্মপুরাণে ।

রবিবার, সংক্রান্তি, কৃষ্ণপক্ষের একাদশা, ব্যতীপাত ও শ্রাদ্ধদিবসে পুত্রবান্ গৃহস্থ উপবাস করিবে না ।

ব্যতীপাতযোগ ।

শ্রবণাশ্বিনীর্ধনিষ্ঠার্দ্রী-নাগদৈবতমেন্তুকে ।

যজ্ঞমা রবিবারে চ ব্যতীপাতঃ স উচ্যতে ॥

রবিবারে অমাবস্তা হইলে যদি তাহাতে শ্রবণ, অশ্বিনী, ধনিষ্ঠা, আর্দ্রা, অশ্লেষা অথবা পুনর্কর্কস্ব নক্ষত্রের যোগ হয়, তাহা হইলে ব্যতীপাতযোগ হইয়া থাকে ।

উপবাসে প্রতিপ্রসব ।

শয়নীবোধনীমধ্যে ষা কৃষ্ণেকাদশী তিথিঃ ।

সৈবোপাস্তা গৃহস্থেন নাশ্চা কৃষ্ণা কদাচন ॥

শয়নৈকাদশী হইতে বোধন পর্য্যন্ত, যে যে কৃষ্ণপক্ষীয় একাদশীতিথি, তাহাতেই গৃহস্থ উপবাস করিবে । অথ কৃষ্ণপক্ষের একাদশীতে কদাচ পুত্রবান্ গৃহী উপবাস করিবে না ।

বিধবাপক্ষে ।—বিধবা ষা ভবেন্দ্রারী ভুঞ্জীতৈকাদশীদিনে ।

তস্তাস্ত্ব স্কৃতং নশ্চেদজ্জগহত্যা দিনে দিনে ॥—কাত্যায়নঃ ।

যদি কোন বিধবা নারী একাদশীদিতে ভোজন করে, তাহা হইলে সেই

বিধবার পূর্বকৃত পুণ্য বিনাশ পায় এবং দিনে দিনে জগহত্যাঙ্গনিত পাপ হইয়া থাকে ।

বৈষ্ণবপক্ষে ।—শুক্রে বা যদি বা কৃষ্ণে বিষ্ণুপূজন-তৎপরঃ । একাদশ্যাং ন ভুঞ্জীত পক্ষয়োরুভয়োরপি ॥ যানি কানি চ পাপানি ব্রহ্মহত্যাদিকানি চ । অন্নমাশ্রিত্য তিষ্ঠন্তি সংগ্রাণ্ডে হরিবাসরে ॥ অঘং স কেবলং ভুঙ্ক্বে যো ভুঙ্ক্বে হরিবাসরে । তদ্দিনে সর্কপাপানি বসন্ত্যন্নাশ্রিতানি চ ॥—

ভবিষ্যপুরাণে ।

বিষ্ণুপূজাপরায়ণ ব্যক্তি শুক্র কৃষ্ণ উভয় পক্ষের মধ্যে কোন একাদশীদিনে ভোজন করিবে না । ব্রহ্মহত্যা প্রভৃতি যে সকল পাপ আছে, একাদশীদিনে সেই সমুদয় পাপই অন্নকে আশ্রয় করিয়া থাকে । অতএব যে ব্যক্তি একাদশীর দিনে অন্ন ভোজন করে, সে কেবল পাপই ভোজন করিয়া থাকে ।

একাদশী-ব্রত-কাল-ব্যবস্থা ।

পূণ্যপ্যেকাদশী ত্যাজ্য দ্বিতীয়ং বন্ধতে যদি ।

দ্বাদশ্যাং পারণালাভে পূর্ণেব পরিগৃহতে ॥—স্মৃতিঃ ।

যদি পূর্কদিনে যষ্টিদণ্ডাঘ্নিকা একাদশী হয় এবং পরদিনেও কিছুকাল একাদশী থাকে, তাহা হইলে পূর্ণা—অর্থাৎ যষ্টিদণ্ডাঘ্নিকা একাদশী পরিত্যাগ করিয়া পরদিনে উপবাস করিবে । আর যদি দ্বাদশীতে পারণযোগ্য কাল না থাকে, তাহা হইলে পূর্ণা একাদশী গ্রাহ হইবে ।

একাদশীমুপবসেৎ দ্বাদশীমথবা পুনঃ ।

বিমিশ্রাং বাপি কুবরীত ন দশম্যা যুতাং কচিৎ—সৌরধর্ম্মোত্তরে ।

যে দিনে সম্পূর্ণ একাদশী থাকে, সেই দিনে অথবা কেবল দ্বাদশীতে কিম্বা যে দিনে কিয়ৎকাল একাদশীর পরে দ্বাদশী হইয়াছে, সেই দিনে একাদশীর উপবাস করিবে, কদাচ দশমীযুক্ত একাদশীতে উপবাস করিবে না ।

দশম্যেকাদশী যত্র তত্র নোপবসেছুঃ ।

অপত্যানি বিনশন্তি বিষ্ণুলোকং ন গচ্ছতি ॥—বশিষ্ঠঃ ।

যে দিন দশমী ও একাদশী যোগ হয়, সেই দিনে উপবাস করিবে না ; এইরূপ দশমীযুক্ত একাদশীতে উপবাস করিলে, তাহার অপত্য নষ্ট হয় এবং সে বিষ্ণুলোকগমনে বঞ্চিত হইয়া থাকে ।

অরুণোদয়বেলায়াং দশমীসংযুতা যদি ।

তত্রোপোষ্যা দ্বাদশী শ্রাব্যোদশাস্ত পারণম্ ॥—কথং ।

যদি অরুণোদয়কালে দশমী ও একাদশীর যোগ হয় তবে দ্বাদশীতে উপবাস করিয়া ত্রয়োদশীতে পারণ করিবে ।

একাদশীর পারণ ।

প্রাতঃ স্নান্না হরিং পূজ্য উপবাসং সমর্পয়েৎ ।

পারণস্ত ততঃ কুর্যাদব্রতসিদ্ধৌ হরিং স্মরন্ ॥—কাত্যায়নঃ ।

প্রাতঃস্নান করিয়া বিষ্ণুপূজা ও নামজপাদি করিয়া হরিকে উপবাস সমর্পণপূর্বক পুনরায় হরিস্মরণ করতঃ ব্রতসিদ্ধির নিমিত্ত পারণ করিবে । নিত্য-ক্রিয়া সমাধা করিয়া বিষ্ণু-পাদোদক বা একটু জল হাতে লইয়া নিম্নমন্ত্র পাঠপূর্বক পান করিবে ।

পারণ মন্ত্র ।—ওঁ অজ্ঞানতিমিরাক্ষশ ব্রতেনানেন কেশব ।

প্রসীদ স্মুখো নাথ জ্ঞানদৃষ্টি-প্রদো ভব ॥

অথ দ্বাদশী ।

সা চ একাদশীযুক্তা গ্রাহা যুগ্মাং ॥

একাদশীর সহিত দ্বাদশীর যুগ্মাদর আছে, অতএব একাদশীযুক্তা দ্বাদশীই গ্রাহা—অর্থাৎ উভয়দিনে দ্বাদশীর ক্রিয়াকাল প্রাপ্তি হইলে, যে দিনে একাদশীর সহিত যোগ হইবে, সেই দিনেই দ্বাদশীর কার্য্য করিতে হইবে ।

ক্ষোদ্রং মাংসং স্মরাং তৈলং ব্যায়ামং ক্রোধমৈথুনে ।

পরান্নং কাংশু-তাম্বুলে লোভং নিস্মাল্যলঙ্ঘনম্ ॥

দ্বাদশ্রাং দ্বাদশৈতানি বৈষ্ণবঃ পরিবর্জয়েৎ ॥—স্বন্দপুরাণে ।

একাদশীর পারণদিনে—অর্থাৎ দ্বাদশীতে মধু, মাংস, স্মরা, তৈল, ব্যায়াম, ক্রোধ, মৈথুন, পরান্ন, কাংশুপাত্রে ভোজন, তাম্বুল, লোভ ও নিস্মাল্যলঙ্ঘন এই দ্বাদশটি পরিত্যাগ করিবে ।

পিপীতকীদ্বাদশী-ব্রত ।

বৈশাখে শুক্লপক্ষে তু বৈষ্ণবী দ্বাদশী তিথিঃ ।

তস্তাং শীতলতোয়েন স্নাপয়েৎ কেশবং শুচিঃ ॥—নারদীয়ে ।

বৈশাখমাসের শুক্লপক্ষীয় দ্বাদশীতিথিকে বৈষ্ণবীতিথি বলা যায়, এই তিথিতে শীতল জলদ্বারা নারায়ণকে স্নান করাইবে এবং বিষ্ণুর পূজাদি করিয়া বিধানানুসারে ব্রত করিবে ।

এই ব্রত শুক্লকালে আরম্ভ করিয়া চারি বৎসরে সমাপ্ত করিতে হয় । প্রথম বৎসরে ভোজ্যসম্বিত লবণসংযুক্ত শীতলজলপূর্ণ চারিটা কুম্ভ দিতে হয় । দ্বিতীয় বৎসরে শর্করা ও দধিসংযুক্ত আটটা, তৃতীয় বর্ষে তিলের লাড়ুর সহিত দ্বাদশটা এবং চতুর্থ বর্ষে ক্ষীরের লাড়ুর সহিত ষোলটা কলসী দান করিতে হয় । চতুর্থ বৎসরেই ব্রতসমাপ্তির কাল ।

পূজাবিধি।—স্বস্তিবাচনাদি করিয়া সঙ্কল্প করিবে ।

বিষ্ণুরোম্ তৎসদদ্য বৈশাখে মাসি শুক্লে পক্ষে দ্বাদশ্চাস্তিথাবারভ্য অমুক-গোত্রঃ শ্রীঅমুকদেবশর্মা (অমুকগোত্রা শ্রীঅমুকীদেবী বা) শ্রীবিষ্ণুপ্ৰীতিকামো (কামা বা) গণপত্যাদি নানাদেবতাপূজাপূর্বকং ভবিষ্যপুরাণোক্তপিপীতকী-দ্বাদশীব্রতমহং করিষ্যে । (আরম্ভ ব্রত হইলে “তিথাবারভ্য” না বলিয়া “দ্বাদশ্চাস্তিথৌ” বলিবে) ।

পরে সঙ্কল্পস্বক্ট পাঠ করিয়া ব্রত গ্রহণের বার হইলে, হাতবোড় করিয়া পাঠ করিবে ;—

ইদং ব্রতং ময়া দেব গৃহীতং পুরতস্তব । নির্বিঘ্নাং সিদ্ধিমাশ্নোতু ত্বং-প্রসাদাৎ সুরেশ্বর ॥ গৃহীতেহস্মিন্ ব্রতে দেব যদ্যপূর্ণে ত্বহং ত্রিয়ে । পূর্ণং ভবতু তৎ সর্বং ত্বং প্রসাদাৎ সুরেশ্বর ॥

পরে সামাশ্রাধ্য ও আসনশুদ্ধাদি করিয়া গণেশাদি দেবতার পূজাপূর্বক বিষ্ণুপূজা করিবে ।

বিষ্ণুর ধ্যান।—বিষ্ণুং শারদচন্দ্রকোটিসদৃশং শঙ্খং রথাক্ষং গদা মস্তোজং দধতং সিতাজ্জনিলয়ং কান্ত্যা জগন্মোহনম্ । আবদ্ধাক্ষদহারকুণ্ডল-মহামৌলিং ক্ষুরং-কঙ্কণং শ্রীবৎসাক্ষমুদারকোস্তভধরং বন্দে মুনীন্দ্রেঃ স্তবম্ ॥

পীঠপূজা।—এতে গন্ধপুষ্পে ও বাসুদেবায় নমঃ । (এই ক্রমে) সঙ্কর্ষণায়, প্রহ্লাদায়, অনিরুদ্ধায়, শাটন্ত্যে, সরস্বত্যায়ে, শ্রিয়ৈ, রত্যায়ে, কেশবায়, নারায়ণায়, মাধবায়, গোবিন্দায়, বিষ্ণবে, মধুসূদনায়, ত্রিবিক্রমায়, শ্রীমাধবায়, হৃষীকেশায়, পদ্মনাভায়, দামোদরায়, ইজাদিকৃপালেভ্যঃ, বজ্রাদ্যস্ত্রেভ্যঃ ।

অনন্তর সভোজ্য জলপূর্ণ ঘট উৎসর্গ করিয়া কথাপ্রবণ ও দক্ষিণাস্ত করিয়া অঙ্কিতাবধারণ করিবে ।

ব্রতকথা।—শতানীক উবাচ। জলদানশ্চ মাহাখ্যাং যদ্বয়া কথিতং
 পুরা। তদহং শ্রোতুমিচ্ছামি পিপীতককথাং শুভাম্ ॥ শ্রীনারদ উবাচ। পুরা
 সত্যযুগে বিপ্র পিপীতক ইতি স্মৃতঃ। স্বধর্ম্মমারভন্নিত্যং কালধর্ম্মমুপেযিবান্ ॥
 ততঃ কালেন ক্রিয়তা মৃত্যুং প্রাপ্তোহথ স দ্বিজঃ। যমদূতৈঃ সমাগত্য নীয়মানো
 দ্বিজোত্তমঃ ॥ দদৃশে বহলান্ বিপ্রান্ মহানিরয়সংস্থিতান্। অসিপত্রবনে
 ঘোরে কুস্তীপাকে চ যান্ স্থিতান্ ॥ কৃতার্ত্তনাদাংস্তান্ দৃষ্ট্বা বিবাদ-
 মগমদ্বিজঃ। ক্ষুংপিপাসাকুলো ভূষা প্রেতরাজবশং গতঃ ॥ বদ্রাম নগরং
 সোহপি পিপাসাকুলিতেদ্রিয়ঃ। অথাপশ্যন্তোরকুস্তান্ যমদূতৈঃ স রক্ষিতঃ ॥
 অখতরুমূলে চ জলকুস্তান্ স্মশীতলান্। স্মগন্ধি শীতলং তোয়ং পুণ্যং
 পিপ্পলসংযুতম্ ॥ দৃষ্ট্বা ভূবার্ত্তো বিপ্রেন্দ্রো যমশ্চ কিঙ্করান্ জলম্। পুনর্ঘষাচে
 বিপ্রেন্দ্রঃ কিঙ্করৈরভিতাড়িতঃ ॥ যমদূত উবাচ। এতে কুস্তাঃ শীতলাশ্চ
 বদ্রমালাস্মশোভনাঃ। পুরঃ পশু নৃভির্দত্তা বাসিতা গন্ধচন্দনৈঃ ॥ রক্ষকা-
 মহবঃ সস্তি কিঙ্করাঃ শস্ত্রপাণয়ঃ। তস্মাত্তোয়মিদং বিপ্র হর্লভং ভুবনেষপি ॥
 অক্লৃষা তদব্রতং যস্মাৎ দুশ্চাপ্যং ভবতা জলম্। শ্রদ্ধা দূতশ্চ তদ্বাক্যং
 ভূষয়াকুলিতেদ্রিয়ঃ ॥ কিঙ্করেভ্যঃ পুনঃ প্রাহ দেহি দেহি জলং ক্রিয়ং।
 প্রার্থয়ানঃ পুনস্তোয়ং যমদূতৈঃ স তাড়িতঃ। ভূষণতুরঃ সবিপ্রেন্দ্রো নীতো
 বৈবস্বতালয়ম্ ॥ যম উবাচ। যা রোদীর্বিপ্র তদ্ব্রাহি কা তে পীড়া হৃদি
 স্থিতা। যষাচে স পুরস্তোয়ং তমূচে ধর্ম্মরাট্ পুনঃ ॥ বিপ্রশ্চ বচনং শ্রদ্ধা
 পুনঃ পৃচ্ছতি সাদরম্। পীড়াং তাং বদ মাং বিপ্র শরীরে চেতনাং কুরু ॥
 যমশ্চ বচনং শ্রদ্ধা ব্রাহ্মণভূষিতস্তথা। যথা পথি চ যদৃষ্টং সর্বং তস্মৈ শ্রবেদয়ং ॥
 শ্রদ্ধা তদ্বচনং রাজা ব্রাহ্মণং প্রত্যভাষত। স্বয়া তন্ন কৃতং পূর্ব্বং যেনেদং লভাতে
 জলম্ ॥ যৎ ক্লৃষা স্মকৃতী মর্ত্ত্যো বিষ্ণুলোকং গতঃ পুরা। বৈষ্ণবং তদব্রতং
 ক্লৃষা ভূষয়া নৈব পীড়্যতে ॥ ব্রাহ্মণ উবাচ। স্বয়ি প্রসঙ্গে ভগবন্ন কিঞ্চি-
 দ্দুর্লভং মম। তস্মাত্তোয়-প্রদানেন প্রাণরক্ষাং কুরুষ মে ॥ ইথঞ্চ করুণং
 শ্রদ্ধা যমঃ প্রীতস্তমাহ বৈ। বৈষ্ণবং তদব্রতং বিপ্র কুরু গদ্বা নিজালয়ম্ ॥
 বিধানং শৃণু বিপ্রেন্দ্র তব বক্ষ্যামি যদ্বতঃ ॥ বৈশাখে শুক্লপক্ষশ্চ ছাদশী
 বৈষ্ণবী তিথিঃ। তস্মাৎ শীতলতোয়ৈশ্চ ন্নাপয়েৎ কেশবং শুচিঃ ॥ গন্ধমাল্যৈশ্চ
 নৈবেদ্যৈশ্চ পদীপৈস্তথোত্তমৈঃ। ভোজ্যৈশ্চ বিবিধৈর্ভক্ষ্যৈস্তান্বলৈশ্চ মনো-
 রমৈঃ ॥ জপ্ত্বা চ বৈষ্ণবং মন্ত্রং নমস্তুত্যা পুনঃ পুনঃ। দম্বা দ্বিজেন্ধ্যো বিপ্রেন্দ্র
 কুস্তান্ ভোজ্যসম্বিতান্ ॥ প্রথমে চতুরঃ কুস্তান্ দদ্যাদ্ভবনং যতান্। দ্বিতীয়ে

ঋষ্টকুস্তাংশ শর্করাদধিসংযুতান্ ॥ তৃতীয়ে দ্বাদশান্ কুস্তান্ তিলমোদক-
সংযুতান্ । চতুর্থে ঘোড়শান্ কুস্তান্ ত্রুক্ষমোদকসংযুতান্ । ইখং সম্পূজ্য
দেবেশং দ্বিজৈভ্যস্তদনস্তরম্ । কাঞ্চনং দক্ষিণাং দশাদ্ দ্বিজায় ব্রতকারিণে ॥
কুস্তা চৈতদব্রতং শুদ্ধং লভেচ বৈষ্ণবং পদং । যঃ করোতি ব্রতকৈতত্ত্বয়ান্নৈব
পীড়্যতে ॥ যমশ্চ বচনং শ্রদ্ধা গহ্বা সোধধ নিজালয়ম্ । চকার দ্বাদশীং পুণ্যাং
জগাম বৈষ্ণবং পদম্ ॥ নারদ উবাচ । পিপীতকীতি বিখ্যাতা ততঃ সা
দ্বাদশী ভুবি । তস্মাৎ পিপীতকী নাম দ্বাদশী স্মথমোক্কা ॥ যঃ কুর্য্যচ্চ
নরো ভক্ত্যা নারী বা ব্রতমুক্তমম্ ॥ পুত্রপৌত্রসমায়ুক্তো ধনধান্যসমম্বিতঃ ॥
সর্বপাপবিনির্মুক্তঃ প্রয়াতি পরমাং গতিম্ ॥

ইতি ভবিষ্যপুরাণে নারদশতানীকসংবাদে পিপীতকী-দ্বাদশী-ব্রতকথা সমাপ্তা ।

সন্তানদ্বাদশী-ব্রত ।

প্রথমতঃ আচমন করিয়া পরে স্বস্তিবাচনপূর্বক “স্বর্ঘ্যঃ সোমঃ” ইত্যাদি মন্ত্র
পাঠ করিয়া সঙ্কল্প করিবে । যথা—

বিষ্ণুরোম্ তৎসদগ্ন মাঘে মাসি শুক্রে পক্ষে দ্বাদশ্যাস্তিথৌ অমুকগোত্রা
শ্রীঅমুকী দেবী (আরম্ভের বৎসর হইলে—“অগ্নারভ্য বর্ষমেকং ষাষং
প্রতিমাসীয়শুক্লদ্বাদশ্যাং গণপত্যাদিনানাদেবতাপূজা-পলৈকপরিমিত-ঘৃতকরণক-
বাসুদেবপ্নপন-পলৈকপরিমিত-ঘৃতকরণক-বাসুদেব-সম্প্রদানক-দীপদান ব্রাহ্মণ-
সম্প্রদানক-পলৈকপরিমিত-ঘৃতদান-বাসুদেব-পূজা-পূর্বকং” বলিতে হইবে) স্ত-
হর্লভসন্ততিলাভ-সৌভাগ্যরূপ-সম্পত্তিচন্দ্রা কা বধিস্বর্গলোকমহিতত্ব—দেবেন্দ্রশচ্যাদি
সমস্ত-ভর্তৃদেহ-স্থিতাক্ষয়-বস্তুলোকগমন—সপ্তদ্বীপপতি—পত্নীত্বলাভপূর্বকবিষ্ণুলোক-
গমনকামা মৎশুপুরাণোক্তসন্তানদ্বাদশী-ব্রতমহং করিষ্যে ।

পরে স্তুত পাঠ পূর্বক কৃতাজলি হইয়া প্রার্থনা করিবে । (ইদং ব্রত-
মিত্যাদি ২২৫ পৃঃ ৩ পঃ দেখ ।)

ওঁ বাসুদেবং জগন্নাথং ভাস্করাভং চতুভূজম্ ।

প্রসন্নবদনং শান্তং সর্বাভীষ্টফলপ্রদম্ ॥

শঙ্খচক্রগদাপন্নধারিণং বরদং বিভুম্ ।

পীতাম্বরপরীধানং স্নেহাস্তং পরিচিস্তয়েৎ ॥”

এই ধ্যান করিয়া নিজের মস্তকে পুষ্প দিয়া যানসোপচারে পূজা করিয়া
পুনরায় ধ্যান করিয়া আবাহন করিবে ।

পরে রজত প্রতীমাকে একপল পরিমিত ঘৃতদ্বারা—

“ওঁ দেবং সনাতনং বিষ্ণুমনস্তমপরাজিতম্ ।

বরদং সৰ্বভূতানাং স্বতেন স্নাপয়াম্যহম্ ॥”

এই মন্ত্রে স্নান করাইবে। অভাবে শালগ্রামকে উক্ত মন্ত্র পাঠ করিয়া স্নান করাইবে। পরে ধৌত গুরুবস্ত্র দ্বারা জল মুছিয়া দিবে।

অনন্তর “এতৎ পাশ্চৎ ওঁ নমো ভগবতে বাসুদেবায় নমঃ” এই ক্রমে ঘোড়শোপচারদ্বারা অভাবে দশোপচারদ্বারা পূজা করিবে।

পরে প্রণাম করিয়া ঘৃতপ্রদীপ উৎসর্গ করিবে।—“ওঁ ঘৃত-প্রদীপায় নমঃ, এতৎ সম্প্রদানায় ওঁ বাসুদেবায় নমঃ” এই বলিয়া গন্ধপুষ্পদ্বারা পূজা করিয়া “ওঁ নির্কাণদোষরহিতং ঘৃতেনার্চিতমুক্তমম্ । প্রদীপস্তে প্রবচ্ছামি প্রসীদ পুরুষোত্তম । এষ পলৈকপরিমিত ঘৃতপ্রদীপঃ ওঁ বাসুদেবায় নমঃ” বলিয়া উৎসর্গ করিবে।

পরে বাসুদেবের ষড়ঙ্গ পূজা করিয়া লক্ষ্মীকে ধ্যানপূর্বক পূজা করিবে।

তারপর সরস্বতীকে ধ্যান করিয়া আবাহনপূর্বক পাশ্চাদিদ্বারা পূজা করিবে।

পরে গন্ধডাসনকে পূজা করিয়া ব্রাহ্মণকে পলপরিমিত ঘৃত দান করিবে—
প্রথমতঃ অর্চনা করিয়া “অগ্নেত্যাদি—অমুকগোত্রঃ প্রীঅমুকদেবশর্মা বাসুদেব-
প্রীতিকামঃ সন্তান-দ্বাদশী-ব্রতাস্তীভূতমেতৎ-পলৈকপরিমিতঘৃতং শ্রীবিষ্ণুদেবত-
মর্চিতং ব্রাহ্মণায়াহং সম্প্রদদে ।”

পরে ব্রাহ্মণের হস্তে তিল কুশ ও জল দিয়া “ওঁ বিশেষ কমলপত্রাক্ষ বসুস্বং পুরুষো বিজঃ । ঘৃতমেতন্ময়া দত্তং গৃহীত্বা তোষমাণুহি ॥” এই মন্ত্র পাঠ করিবে।

পরে ভোজ্যোৎসর্গ করিয়া কথাপ্রবণাস্তে দক্ষিণা দিবে। অশ্রান্ত মাসেও এইরূপে ব্রত করিবে।

ব্রত-কথা।—কশ্যপঞ্চ মুনিং প্রাপ্য মহর্ষিং বেদপারগম্ । কুতাঞ্জলি-
পুটা ভক্ত্যা দিতিকাক্যমথাব্রবীৎ ॥ দিতিরুবাচ । ব্রতেন কেন দেবেশ
সন্তুর্জীয়তে স্থিরা । অবধ্যা চ পরেষাস্ত তন্মমাচক্ষু সুব্রত ॥ কশ্যপ উবাচ ।
সন্তানদ্বাদশী নাম ব্রতং পরমহুর্লভম্ । তস্ত করণমাত্রেণ সন্তুর্জীয়তে স্থিরা ॥
দেবদানববক্ষাণাং গন্ধর্বাণাং মহৌজসাম্ । অবধ্যা চ ভবেদেবি সত্যং সত্যং
বদাম্যহম্ ॥ দিতিরুবাচ । বিধানং কীদৃশং তস্ত কিং দানং কশ্য পূজনম্ ।
কিয়ং কালঞ্চ কর্তব্যং যথাবদ্বক্তুমর্হসি ॥ কশ্যপ উবাচ । আরভ্য মাঘমাসস্ত
দ্বাদশীং গুরুপক্ষিকাম্ । মাসি মাসি সিতে পক্ষে দ্বাদশ্যাং বৈ দিতে হরেঃ ॥

नवेत्थं पायसं रम्यं फलपुष्पं सुशोभनम् । गङ्गपुष्पं धूपदीपौ उपवीतक
 वस्त्रकम् ॥ पल्लिकेन द्युतेनैव स्नापयेत् केशवः प्रभृत् ॥ ब्राह्मणाय पलं
 देयं पल्लिकेन सुशोभनम् ॥ भोज्यं सदक्किणं दद्याद्दिजाय प्रीतिहेतवे ॥
 अनेन विधिना नारी या करोति पतिव्रता । व्रतानां व्रतकैतद् व्रतश्रा-
 श्नादिकं शुभम् ॥ सन्ततिर्जायते तत्रा देवानामपि ह्यर्त्तुः । सौभाग्यरूप-
 सम्पत्तिर्भवत्येव न संशयः ॥ चन्द्रार्कौ मेदिनीः यावत् स्वर्गलोके महीयते ।
 ततो दितिर्देवमाता चकार व्रतमुत्तमम् ॥ प्रणम्य पुण्डरीकाक्षं शोकपीडा-
 विनाशनम् । प्रसन्नो भगवान् देवो वासुदेवो जगत्पतिः ॥ उवाच तां दिते
 देवि गर्भं धारय चोत्तमम् ॥ अक्षया सन्ततिर्देवि भविष्यति तवोदरे ॥
 दितिरुवाच । यदि तुष्टोऽसि देवेश अवध्या मम पुत्रकः । देवानां दानवा-
 नां प्रसादादस्तु ते विभो ॥ भगवानुवाच । माहात्म्यात् व्रतश्राश्रुत्वात्
 वरानने । अक्षयं वसोलोकं प्राप्स्यसे यत्प्रसादतः ॥ एष वायुर्महा-
 भागे तव गर्भे भविष्यति । शुचिर्भूत्वा वरारोहे यद्वादेवास्तु धारणम् ।
 करिष्यस्यदरे देवि नात्र कार्या विचारणा ॥ ततो दितिर्महादेवी वायुं
 गर्भे च सन्दधौ । कुचाग्रं श्रामलं तत्रा त्रियते चानिले तथा ॥ अथेन्द्रो
 देवदेवेशश्चिन्ताविष्टो महानभूत् । समीरणवरं दृष्ट्वा वीर्यं दितिर्गर्भम् ॥
 केनोपायेन गर्भं नाशनं क्रियतेऽधुना । अग्रथा पदवीमेव मामकीं
 वाञ्छति ऋवम् ॥ ततो दितिर्महादेवी विना पादं धावनम् । कृत्वा सुप्तौ च
 शय्यायां निद्राविष्टा बभूव सा ॥ छिद्रानुसारी देवेशो गर्भं तत्राः प्रविष्ट
 वै । सप्त खण्डांश्च तं गर्भं चकार पविना तदा ॥ छेदवेदनया गर्भो क्रुरौर्देव
 पुनः पुनः ॥ तेनैवाशनिना सोऽपि प्रेत्येकं सप्तखण्डः । कृत्वापि देव-
 राज्ञेऽसौ जगाम भवनं स्वकम् ॥ माहात्म्यानां गर्भोऽपि खण्डखण्डौर्त्तो-
 हपि च । पक्षशङ्खायवो भूता एकानां वज्रपाणिना ॥ एवं वा कुरुते नारी
 व्रतानां व्रतमुत्तमम् । सन्ततिर्विहता तत्रा न भवेत्तु कदाचन ॥ शचीव
 प्रकृतस्तु रतीव मदनस्तु च । विशेषश्चापि यथा लक्ष्मीरस्तु पार्वती यथा ।
 भर्तृरुक्स्थिता सांख्यी विष्णुलोकमवाप्नुयात् । मासि मासि सिते पक्षे सन्तान-
 द्वादीं शुभा ॥ तत्रां पूजा हरेः कार्या विधिनानेन सुव्रते । सप्तद्वीपपतेः
 पत्नी भविष्यति न संशयः ॥

इति मत्स्यपुराणे वारोक्तपञ्चिनामक-सन्तानद्वादीव्रतकथा समाप्ता ॥

শয়ন পার্শ্বপরিবর্তন উত্থান ।

শেতে বিষ্ণুঃ সদাষাঢ়ে ভাদ্রে চ পরিবর্ততে ।

কার্তিকে পরিবুধ্যত গুরুপক্ষে হরেন্দিনে ॥—ইতি মৎশুপুরাণীয়ে ।

আষাঢ়মাসের শুক্লা দ্বাদশীতে বিষ্ণু শয়ন করেন, ভাদ্রমাসের শুক্লা দ্বাদশীতে হরির পার্শ্বপরিবর্তন এবং কার্তিকমাসের গুরুপক্ষের দ্বাদশীতে বিষ্ণুর উত্থান হয় ।

নিশি স্বাপো দিবোত্থানং সন্ধ্যায়াং পরিবর্তনম্ ॥—ইতি ভবিষ্যপুরাণম্ ।

নিশিতে শয়ন, দিবাতে উত্থান এবং সন্ধ্যাকালে বিষ্ণুর পার্শ্বপরিবর্তন করিবে ।

শয়নযাত্রা ।

স্বস্তিবাচন করিয়া সঙ্কল করিবে,—“অত্বেত্যাদি আষাঢ়ে মাসি শুক্রে পক্ষে দ্বাদশাস্তিত্থৌ অমুকগোত্রঃ শ্রীঅমুকদেবশর্মা চতুর্ভগ্নফল-প্রাপ্তিকামঃ শয়ন-যাত্রামহং করিষ্যে ।”

সঙ্কল সূক্ত পাঠ করিয়া, গণেশাদি দেবতার পূজাপূর্বক একশত পল-পরিমিত পঞ্চামৃত গ্রহণ করতঃ পঞ্চামৃত শোধনের মন্ত্র পাঠ করিয়া তদ্বারা দেবতাকে স্নান করাইবে । তৎপরে কৃতাজলি হইয়া পাঠ করিবে—“ওঁ এহেহি ভগবন্ দেব সর্বলোকৈকজীবন । স্নানার্থং চতুরো মাসান্ গৃহাণ কল্পয়ামি বৈ ।” এই বলিয়া প্রার্থনা করিবে ।

তৎপরে “ওঁ নারায়ণায় নমঃ, ওঁ পশুস্ত মেঘান্তপি মেঘশ্রামং ছাপাগতং সিচ্যমানং মহীমিমাং । নিদ্রাং ভবান্ গৃহাতু লোকনাথ বর্ধাস্বিমং পশুতু মেঘবৃন্দম্ ।” এই মন্ত্রে জলধারা দ্বারা দেবতাকে স্নান করাইয়া ধৌতবাস দ্বারা মুছিয়া আসনে সংস্থাপনপূর্বক অঙ্গশ্রাস করতঃ অঙ্গশ্রাস করিয়া ধ্যান পাঠপূর্বক যথাশক্তি উপচার দ্বারা দেবতার পূজা করিয়া জপ, প্রদক্ষিণ, স্তবপাঠ ও প্রণাম করিবে । তদনন্তর লক্ষ্মী, সরস্বতী ও ইন্দ্রের পূজা করিয়া নিম্নলিখিত দেবতা-দিগকে পঞ্চোপচারে পূজা করিবে । যথা—

ধর্ম্মায় নমঃ । অধর্ম্মায় নমঃ । জ্ঞানায় নমঃ । অজ্ঞানায় নমঃ । ইন্দ্রায় নমঃ । পদ্মায়ৈ নমঃ । ষমুনায়ৈ নমঃ । সরস্বত্যৈ নমঃ । ঐশ্বর্য্যায় নমঃ । বাস্তবপুরুষায় নমঃ । অনন্তায় নমঃ । বরুণায় নমঃ । সর্কেভ্যো দেবেভ্যো নমঃ । সর্কাভ্যো দেবীভ্যো নমঃ । অতঃপর ভোগাদি নিবেদন করিয়া দিবে ।

পুনরায় ষথাশক্তি জপ করিয়া “ঔহাতি” মন্ত্রে জপ সমর্পণ করতঃ তিনবার পুষ্পাঞ্জলি দিয়া নিম্ন মন্ত্র পাঠ করিয়া দেবতাকে উৎকৃষ্ট শয্যা রচনা করিয়া তাহাতে বামপার্শ্বে শয়ন করাইবে। যে বিগ্রহ শয়ন করান যায় না, সেখানে কেবল মন্ত্র পাঠ করিয়া মনে মনে শয়নের কল্পনা করিবে।

মন্ত্র ষথা,—ওঁ ঙ্মি স্তুপ্তে জগন্নাথ জগৎ স্তুপ্তং ভবেদিদম্ ।

বিবুদ্ধে ঙ্মি বুদ্ধ্যত জগৎ সর্বং চরাচরম্ ॥

অনন্তর দক্ষিণাস্ত করিয়া অচ্ছিদ্রাবধারণ করিবে।

পার্শ্বপরিবর্তন ।

শ্রবণানক্ষত্রযুক্ত ভাদ্রমাসের দ্বাদশীর সন্ধ্যার সময় শ্রীহরির পার্শ্বপরিবর্তন করাইতে হয়। তদভাবে একাদশী, ত্রয়োদশী, চতুর্দশী, পূর্ণিমাতে শ্রবণার মধ্যপাদ বোগে পার্শ্বপরিবর্তন হইয়া থাকে। তদভাবে কেবল দ্বাদশীর সন্ধ্যার সময় হয়।

সন্ধ্যার সময় স্বস্তিবাচনাদি করিয়া গণেশাদি দেবতাগণকে পূজা করতঃ শ্রীনারায়ণ মূর্তিকে জলাশয় সমীপে লইয়া গিয়া ষথাসম্ভব উপচারাদি দ্বারা পূজা করিবে। স্থানবিশেষে বা কুলাচার-বিশেষে গৃহেও পূজা হইয়া থাকে।

পূজাস্তে জপাদি করিয়া নিম্ন মন্ত্র পাঠপূর্বক দেবতাকে পুষ্পাঞ্জলি দিবে। ষথা—ওঁ বাসুদেব জগন্নাথ প্রাপ্তেয়ং দ্বাদশী তব। পার্শ্বেন পরিবর্তস্ব স্তুথং স্বপিহি মাধব ॥ ওঁ ঙ্মি স্তুপ্তে জগন্নাথ জগৎ স্তুপ্তং ভবেদিদম্। বিবুদ্ধে ঙ্মি বুদ্ধ্যত জগৎ সর্বং চরাচরম্ ॥

তৎপরে লক্ষ্মী ও সরস্বতীর পূজা করিয়া নিম্ন মন্ত্র পাঠপূর্বক দেবতাকে শয়ন করাইবে। মন্ত্র ষথা—

“ওঁ দেবদেব জগন্নাথ যোগিগম্য নিরঞ্জন ।

কটাদানং কুরুষাণ্ড মাসি ভাদ্রপদে শুভে ॥”

অনন্তর নাম সংকীৰ্ত্তন করিয়া দেবতাকে মন্দিরে আনয়ন, দক্ষিণা দান প্রভৃতি করিবে।

উথানযাত্রা

বা

ভগবৎ-প্রবোধন-বিধি ।

কার্তিকমাসের গুরুপক্ষীয়া একাদশীই উথান-একাদশী। ঐ একাদশীর পরবর্তী দ্বাদশী তিথি রেবতী নক্ষত্রের অন্ত্যপাদযুক্ত হইলে দিবাভাগে উক্ত দ্বাদশীতে বিষ্ণুর উথান হইবে। রেবতী নক্ষত্রের অন্ত্যপাদযোগ রাত্রিকালে ঘটলে, দিনের তৃতীয়ভাগে অপরাহ্নে রেবতীযুক্ত দ্বাদশীতে উথানযাত্রা হইবে। দ্বাদশী দিনে রেবতী নক্ষত্র প্রাপ্ত না হইলে একাদশী হইতে পূর্ণিমার মধ্যে যে কোন তিথি রেবতী নক্ষত্রের অন্ত্যপাদযুক্ত হইবে, তাহাতেই উথানক্রম্য হইবে। আর ঐ তিথির মধ্যে কোন তিথিই যদি রেবতীযুক্ত না হয়, তবে দ্বাদশীর সন্ধ্যাকালে উথানক্রিয়া সম্পন্ন করিবে।

দেববিগ্রহকেও জলাশয় সমীপে লইয়া গিয়া, প্রথমে স্বস্তিবাচনাদি করিয়া সঙ্কল্প করিবে। “অগ্নেত্যাদি—কার্তিকে মাসি শুক্রে পক্ষে দ্বাদশাস্তিধৌ অমুকগোত্রঃ শ্রীঅমুকদেবশর্মা চতুর্কর্গফলপ্রাপ্তি-কামঃ ভগবৎপ্রবোধনমহং করিষ্যে ॥”

সূক্তাদি পাঠ করিয়া, আসনশুদ্ধ্যাদি করিয়া, গণেশাদি দেবতাগণের পূজা করিয়া অঙ্গশাস, করশাস ও ভূতশুদ্ধ্যাদি করিয়া দেবতাকে পুষ্পাঞ্জলি দিয়া প্রবোধনার্থ কৃতাজ্জলি হইয়া পাঠ করিবে,—ঐ ব্রহ্মেন্দ্রকৃদ্রাগ্নি-কুবেরসূর্য্যাসোমাদিভির্কন্দিতপাদপদ্ম। বৃধ্যস্ব দেবেশ জগন্নিবাস, মন্ত্র-প্রভাবেণ সূতেন দেব ॥ ইয়ন্ত দ্বাদশী দেব প্রবোধার্থন্ত নিশ্চিতা। তথৈব সর্কলোকানাং হিতার্থং শেবশায়িনা ॥ উত্তিষ্ঠোত্তিষ্ঠ গোবিন্দ ত্যজ নিদ্রাং জগৎপতে। স্বয়ি সূপ্তে জগৎ সূপ্তমুখিতে চোখিতং জগৎ ॥ গতা মেঘা বিয়চ্চৈব নিশ্চলং নিশ্চলা দিশঃ। শারদানি চ পুষ্পানি গৃহাণ মম কেশব ॥ স্বয়ি সূপ্তে জগন্নাথ জগৎ সূপ্তং জবেদিদম্। উথিতে চেষ্টতে সর্কমুত্তিষ্ঠোত্তিষ্ঠ মাধব ॥ (বরাহ পুরাণোক্ত) মহেন্দ্র কৃদৈরভিনুয়মানো ভবানুবির্কন্দিতবন্দনীয়ঃ। প্রাপ্তা তবয়ং কিল কোমুদাখ্যা, জাগৃষ জাগৃষ চ লোকনাথ ॥ মেঘা গতা নিশ্চলপূর্ণচন্দ্রঃ শারদপুষ্পানি চ

লোকনাথ । অহং দদানীতি চ পুণ্যহেতোর্জাগৃষ জাগৃষ চ লোকনাথ ॥—পরে
“ইদং বিষ্ণু”—ইত্যাদি মন্ত্র পাঠ করিয়া—“ঐ বোহসাবদ্রকরণো ভগবান্ বিবৃদ্ধ-
প্রেমশ্রিতেন নয়নাধুরহং বিজৃম্বন্ । উথায় বিশ্ববিজয়ায় চ নো বিষাদং মধা
গিরাপনয়তাং পুরুষঃ পুরাণঃ ॥” পড়িবে ।

অনন্তর ধ্যান পাঠপূর্বক যথাশক্তি উপচারে পূজা করিয়া জপাদি করিবে ।
তদনন্তর প্রণাম করিয়া লক্ষ্মী ও সরস্বতীর পূজা করতঃ দক্ষিণাস্ত ও অচ্ছিদ্রাব-
ধারণ করিবে ।

পরে সঙ্কীৰ্ত্তনাদি করিয়া দেবতাকে গৃহে লইবে ।

শ্রবণা দ্বাদশী ।

সা ভাদ্রশুক্লাদ্বাদশ্যামেব ভবতি । দ্বাদশী শ্রবণোপেতা সৰ্ব্বপাপহরা
তিথিঃ ॥ বুধবারসমায়ুক্তা ততঃ শতশুভা ভবেৎ । তামুপোষ্ম্য সমাপ্নোতি
দ্বাদশদ্বাদশীফলম্ ॥ ইতি ভবিষ্যপুরাণম্ ।

ভাদ্রমাসের শুক্লপক্ষের দ্বাদশীতে শ্রবণানক্ষত্র যুক্ত হইলে, তাহাকে শ্রবণা
দ্বাদশী বা বিজয়া দ্বাদশী কহে । ইহাতে উপবাস, বিষ্ণুপূজা প্রভৃতি করিলে
অক্ষয় পুণ্য হয় । বুধবার সমায়ুক্ত হইলে সমাধিক ফলদায়িনী হইয়া থাকে ।

অখণ্ডা দ্বাদশী ।

সা চ অগ্রহায়ণশুক্লা দ্বাদশী ।

অগ্রহায়ণমাসের শুক্লা দ্বাদশীকে অখণ্ডা দ্বাদশী বলে । এই দিনে উপবাস
করিয়া বিষ্ণুপূজা করিলে বিষ্ণুপদ লাভ হইয়া থাকে ।

স্বস্তিবাচনাদি করিয়া সঙ্কল্প করিবে । যথা—

বিষ্ণুরোম্ তৎসদগ্ন মার্গশীর্ষে মাসি শুক্রে পক্ষে দ্বাদশান্তিধৌ অমুকগোত্রঃ
শ্রীঅমুকদেবশর্মা বিষ্ণুপদপ্রাপ্তিকামোহং শুভাদশ্রাং বিষ্ণুং পূজয়িষ্যে ।

পরে পঞ্চগব্যশোধনমন্ত্রে পঞ্চগব্য শোধন করিয়া,—“সহস্রশীর্ষা পুরুষঃ”

মন্ত্রে বিষ্ণুকে স্নান করাইয়া যথাশক্তি উপচারে পূজা করিবে। অনন্তর যব ও ধাত্তপূর্ণ পাত্র বিষ্ণুকে নিবেদন করিয়া দিয়া এই মন্ত্র পাঠ করিবে,—

ওঁ সপ্তজনম্ যৎকিঞ্চিদয়া খণ্ডং ব্রতং কৃতম্ । ভগবৎস্বৎ-প্রসাদেন তদখণ্ড-
মিহাস্ত মে ॥ ততোহখিলাস্তখণ্ডানি ব্রতানি মমাস্তবৈ ॥

অতঃপর দক্ষিণা দান করিয়া অচ্ছিব্রাবধারণ ও বৈশুণ্য সমাধান করিবে।

আমলকী দ্বাদশী ।

এই ব্রত মাঘমাসের শুক্লা দ্বাদশীতে আরম্ভ করিয়া প্রতিমাসের শুক্লা দ্বাদশীতে আচমনপূর্বক এক বৎসরে—অর্থাৎ পুনরায় মাঘমাসের শুক্লা দ্বাদশীতে উদ্বাপন করিবে। একাদশী দিনে আমলকী ভোজন করিয়া আমলকীযুক্ত হবিষ্যাদ ভোজন করিবে। রবিবারে আমলকী ভোজন করিতে নাই। ব্রতদিবসে আমলকীযুক্ত জলে বিষ্ণুকে স্নান করাইবে। নৈবেদ্যে আমলকী দিবে এবং পত্রদ্বারা বিষ্ণু ও লক্ষ্মীর অর্চনা করিবে।—

ব্রতবিধান—স্বস্তিবাচনাদি করিয়া সঙ্কল্প করিবে।—

বিষ্ণুর্নমোহুত্ব মাঘে মাসি শুক্রে পক্ষে দ্বাদশাস্তিধাবারভ্য সংবৎসরং যাবৎ
প্রতিমাসীয় শুক্লদ্বাদশ্যাং তিথৌ অমুকগোত্রা শ্রীঅমুকী দেবী পুত্রপৌত্রাশ্রনব-
হিঙ্গসন্ততি-ধন-ধাত্ত-সৌভাগ্যাদিপ্রাপ্ত্যন্তে বিষ্ণুলোক-প্রাপ্তিকামা গণপত্যাदि-
নানাদেবতা-পূজাপূর্বক-সলক্ষ্মীক-বিষ্ণুপুজামলকীযুক্তভোজ্যদান—কথাশ্রবণরূপ-
ব্রহ্মপুরাণোক্ত-বিধিনামলকীদ্বাদশী-ব্রতমহং করিষ্যে ।

সঙ্কল্পান্তে হুক্ত পাঠ করিয়া নিম্নলিখিত মন্ত্র পাঠ করিবে। যথা,—

গৃহীতেহস্মিন্ ব্রতে দেব যজ্ঞপূর্ণে স্বহং ত্রিয়ে । পূর্ণং ভবতু তৎসর্বং প্রসন্নৈ
স্মি কেশব ॥

তৎপরে সামান্তার্থ্য, আসনশুদ্ধাদি করিয়া গণেশাদিদেবতাদিগকে পূজা করিয়া, “সহস্রশীর্ষা পুরুষঃ”—মন্ত্রে আমলকীযুক্তজলে নারায়ণকে স্নান করাইয়া পূজা করিবে।

ধ্যান।—ওঁ বিষ্ণুং চতুর্ভূজং শঙ্খচক্র-গদা-পদ্মহস্তং গরুড়ারূঢ়ং লক্ষ্মীসরস্বতী-
সুতোভরণপার্শ্বং নানালঙ্কারভূষিতং পীতাশ্রয়ং খেতবজ্রোপবীতিনং পদ্মনেত্রং
গললম্বিতবনমালাং প্রসন্নবদনং ।

পাঠপূজা।—এতে গন্ধপুষ্পে ওঁ নারায়ণায় নমঃ (এই ক্রমে)—কেশবায়,

লক্ষ্মী, সরস্বতী, অনন্তর, কুম্ভায়, বিষ্ণবে, গোবিন্দায়, বাসুদেবায়, কৃষ্ণায়, শিবায়, গঙ্গায়ৈ, যমুনায়ৈ, মৎশাদিদশাবতারেভ্যঃ, সৰ্বেভ্যো দেবেভ্যঃ, সৰ্ব্বাভ্যো দেবীভ্যঃ ।

অনন্তর লক্ষ্মীর ধ্যান করিবে । যথা—

লক্ষ্মীর ধ্যান।—ওঁ লক্ষ্মীং যোড়শবর্ষীয়াং দ্বিত্বিজাং ষ্বেতপদ্মোপরিস্থিতাম্ ।
নানালঙ্কারভূষিতাং রূপযৌবনসম্পন্নাম্ ॥

অনন্তর সরস্বতী পূজা করিয়া আমলকীযুক্তভোজ্য ও কলসী দান করিয়া কথাপ্রবণানন্তর দক্ষিণা দিবে ।

অথ কথ্য।—ব্রহ্মাণং প্রীতি যুধিষ্ঠির উবাচ । অনায়াসেন যৎ পুণ্যং
তন্মে ক্রুহি জগৎপতে । তদহং শ্রোতুমিচ্ছামি ব্রতানাং ব্রতমুত্তমম্ ॥ অনেক-
দ্রুতত্বৈব সক্ষিতঞ্চ যুগে যুগে । কেনোপায়েন তদ্ ব্রহ্মন্ নরাণাং পাপনাশনম্ ॥
ব্রহ্মোবাচ । শৃণু ত্বং হি মহাভাগ কুন্তীপুত্র যুধিষ্ঠির । তদহং কথয়িষ্যামি যেন
লোকো দিবং ব্রজেৎ । এতৎ পরতরং গুহ্যং শিবেন কথিতং পুরা । ধর্মপুত্র
কুলশ্রেষ্ঠ শৃণু ত্বং পুণ্যমুত্তমম্ ॥ নরাণামুপকারার্থং ত্বয়া পৃষ্ঠো বদাম্যহম্ ।
আমলকীষাদশ্রীয়াং ব্রতমস্তি মনোরমম্ ॥ বিধানং তস্মৈ বক্ষ্যামি শৃণু
সুসমাহিতঃ । মাঘে মাসি সিতে পক্ষে দ্বাদশী বৈষ্ণবী তিথিঃ ॥ তত্রারভ্য
ব্রতং কার্যমন্ডমেকং যুধিষ্ঠির । একাদশীদিনে মর্ত্যো ধাত্রীভোজনমাচরেৎ ॥
নিরামিষাগ্নৈঃ সংযম্য দশম্যাং তৎপরায়ণঃ । শুভে কালে চ শুক্রায়াং দ্বাদশ্যাং
কেশবস্ত বৈ ॥ ব্রতমারভ্য যত্নেন ভক্ত্যা সংবৎসরং চরেৎ । প্রাতস্তস্মিন্
দিনে ন্নাত্বা নিত্যকর্ম সমাচরেৎ ॥ সঙ্কল্যামলকীযুক্ততলে বিষ্ণুং প্রপূজয়েৎ ।
বধাশক্ত্যা সমভ্যর্চ্য ধাত্রীঞ্চাপি সভোজ্যকম্ ॥ ধাত্রীযুতং তোয়কুণ্ডং দত্ত্বা
বিপ্রায় ভক্তিতঃ । প্রণম্য জগন্ভামীশং শৃণুয়াচ্চ কথামিমাম্ ॥ ধাত্রীযুক্তং
সুক্রমগ্নং ততো ভুক্ত্বা দিবং ব্রজেৎ । এবং সংবৎসরং কৃত্বা দ্বাদশ্যাং গুরুপক্ষকে ॥
ব্রতং যঃ শুদ্ধভাবেন শাস্ত্রং দৃষ্ট্বা প্রতিষ্ঠয়েৎ । সৰ্ব্বপাপবিনিমুক্তো বিষ্ণু-
লোকং ব্রজেত্তু সঃ ॥ ধাত্রীদ্বানেন যৎ পুণ্যং তৎ শৃণু যুধিষ্ঠির । এবং সংবৎসরং
যাবৎ ক্রিয়তে হরিবাসরম্ ॥ তস্মৈ পুণ্যসমং পুণ্যং ধাত্রীদ্বানেন বৈ বতঃ ।
স্বর্গোদ্যানং পরিত্যজ্য ধাত্রীদ্বানং সমাচরেৎ ॥ ধাত্রীঞ্চ শিরসা ধৃত্বা স্বানার্থং
বদি গচ্ছতি । পদে পদেহংখ্যেধস্ত কক্ষযেতি যুধিষ্ঠির ॥ গঙ্গায়াং গোসহস্র
সম্যগ্ দ্বানেন যৎফলম্ । তৎফলং সমবাপ্নোতি ধাত্রীদ্বানেন সর্বদা ॥ শিব-
লিঙ্গানি কোটীনি গঙ্গায়ামপি পূজনে । ভূতোহধিকং ফলং চৈব ধাত্রীদ্বানেন

সৰ্বদা ॥ সংযমে পারণে চৈব সংপ্রাপ্তে হরিবাসরে । কেবলং ভক্ষয়েৎধাত্ৰীং মুক্তিস্তস্য করে স্থিতা ॥ ধাত্ৰীবৃক্ষং সমারোপ্য বিষ্ণুতুল্যো ভবেন্নরঃ । সংপ্রাপ্তু-য়াৎ ফলং শ্রেষ্ঠং স্বর্গে চ গমনং ততঃ ॥ পথিকো বায়মানস্ত ধাত্ৰীচ্ছারামুপ-স্থিতঃ । তেনাচ্চিতানি কোন্তেয় কোটিলিঙ্গানি সৰ্বশঃ ॥ ধাত্ৰীবৃক্ষতলে চৈব সদা তিষ্ঠতি শঙ্করঃ । ধাত্ৰা ত্বং বসুধে ভদ্রে ধাত্ৰীধারণতৎপরা ॥ ধাত্ৰী-ফলঞ্চ পত্রঞ্চ যো দত্ত্বাঙ্গনমালিনে । কুলকোটাঃ সমুদ্ভূত্যা মোদতে হরিমন্দিরে ॥ ধাত্ৰীবৃক্ষতলে স্নানং নরো বৈ কুরুতে যদি । অশ্বমেধঃ কৃতস্তেন সত্যমেব যুধিষ্ঠির ॥ যশ পত্নৈঃ ফলৈশ্চৈব পরিতুষ্টো জনার্দনঃ । তুষ্টোহভবন্নীলকণ্ঠো ধাত্ৰীবৃক্ষস্ত দর্শনাৎ ॥ পারিজাতো মহাবৃক্ষো ন ভূতো ন ভবিষ্যতি । ধাত্ৰী-বৃক্ষশ্চ কোন্তেয় পুরা দেবৈর্বিনির্শিতঃ ॥ যো দদাতি তদশ্নাতি ধাত্ৰীফলমহুস্ত-মম্ । স্বয়ঞ্চ কৃতকৃত্যশ্চ কিমত্র শাসতে মহীম্ । চান্দ্রায়ণসহস্রাণি রাজস্বয়-শতানি চ । তন্তুল্য ফলমাপ্নোতি ধাত্ৰীস্নানপরায়ণঃ ॥ একাদশীদিনে রাজন্ ধাত্ৰীবৃক্ষসমীপতঃ । কৃৎসোপবাসং যত্নেন যেন বিষ্ণুঃ প্রপূজিতঃ ॥ সৰ্বপাপবিনিমুক্তঃ স ষাতি পরমাং গতিম্ । একতঃ সৰ্বতীর্থানি স্নানদানা-দিকস্তথা ॥ ততোহধিকং ভবেৎ পুণ্যং ধাত্ৰ্যা শঙ্করপূজনাৎ । ধাত্ৰীবৃক্ষং সমাসাশ্ব সার্কহস্তশতত্রয়ম্ ॥ মুক্তিক্ষেত্রং বিজানীয়ান্নাত্র কাৰ্য্যা বিচারণা । প্রয়াগে পুরুরে চৈব গঙ্গাসাগরসঙ্গমে ॥ স্নাত্বা যৎফলমাপ্নোতি ধাত্ৰীস্নানেন তৎফলম্ । মনসা চিস্তিতো যেন ধাত্ৰীবৃক্ষো যুধিষ্ঠির ॥ তস্ত দূরতরং পাপং সিংহং দৃষ্ট্বা যথা মৃগঃ । দুষ্কৃতং বিস্তরং কৃৎস্বা ধাত্ৰীস্পর্শাদ্বিমুচ্যতে ॥ ধাত্ৰী-ফলঞ্চ পত্রঞ্চ পিতৃশ্রাদ্ধে প্রযচ্ছতি । তৃপ্তাস্ত পিতরো যান্তি ব্রহ্মলোকমনাময়ম্ ॥ পিতৃশ্রাদ্ধদিনে রাজন্ ফলং ধাত্ৰ্যাঃ প্রযচ্ছতি । তেন দত্ত্বা ব্রাহ্মণায় সপ্তদ্বীপা বসুধরা ॥ শুভদা বরদা ধাত্ৰী ফলদা মুক্তিদায়িকা । ছাদশ্রাং দীয়তে ধাত্ৰী ব্রহ্মহত্যাং ব্যাপোহতি ॥ ধাত্ৰীফলৈঃ কৃতশ্নানো বন্ধনোচনহেতুনা । তে যান্তি রথযাক্ৰা যত্র তিষ্ঠতি শঙ্করঃ ॥ একতঃ সৰ্বতীর্থানি যত্র ধাত্ৰী প্রদীয়তে । বিমুক্তিঃ সৰ্বপাপেভ্যঃ স্বর্গে চ গমনস্ততঃ ॥ যঃ করোতি মহারাজ ধাত্ৰীবৃক্ষস্ত রোপণম্ । স ষাতি শিবসান্নিধ্যং মানবো নাত্র সংশয়ঃ ॥ ছাদশ্রাং দুর্গভা ধাত্ৰী স্নানকৈব বিশেষতঃ । তত্রৈব বিথিতে ধাত্ৰী তত্র তিষ্ঠতি শঙ্করঃ ॥ ধাত্ৰীফলং ভক্ষয়েৎকো গোহে ভক্তি সমন্বিতঃ । বাবস্তি পুণ্যতীর্থানি তত্র নিত্যং বসন্তি বৈ ॥ শিবলিঙ্গং সক্রমন্ত্যা ধাত্ৰীপত্নৈঃ প্রপূজয়েৎ । বিমুক্তঃ সৰ্ব পাপেষু নাত্র কাৰ্য্যা বিচারণা ॥ ধাত্ৰীতলতলে স্থিত্বা দেহত্যাগং করোতি

যঃ। দিব্যবিমানমারুতঃ স য়াতি পরমাং গতিম্ ॥ সংক্ষেপেণ ময়া ধ্যাত্তং
বহুনা কিং প্রয়োজনম্। নাস্তি খাত্ৰীসমো বৃক্ষো দেবানামপি শোচরঃ ॥
পৃথিব্যাং মানবা যে চ খাত্ৰীসেবাপরায়ণাঃ। তে সৰ্কে জ্ঞানিনঃ ধ্যাতাঃ
পুণ্যাশ্চ ভুবনত্রয়ে ॥

ইতি ব্রহ্মপুরাণোক্তামলকীছাদশী-ব্রতকথা সমাপ্তা।

ষট্‌ত্বিলাচরণ ।

মৃগশীর্ষে শশধরে মাঘে মাসি প্রজাপতে ।

একাদশ্যাং সিতে পক্ষে সোপবাসো জিতেঙ্গিয়ঃ ।

ছাদশ্যাং ষট্‌ত্বিলাচারং কৃত্বা পাপাং প্রমুচ্যতে ॥—ইতি বিষ্ণুস্মৃত্তে ।

শৈম্বী একাদশীর পর ছাদশীতে ষট্‌ত্বিলাচরণ করিবে। মৃগশিরা নক্ষত্রে
চক্রে অবস্থানকালে মাঘ মাসের গুরুপক্ষীয় একাদশীতে উপবাস করিয়া
সংঘনী হইয়া থাকিবে এবং পরদিন ছাদশীতে ষট্‌ত্বিলাচরণ করিবে। এইরূপ
করিলে সৰ্বপাপ হইতে মুক্ত হইতে পারে।

তিলস্নায়ী তিলোঘর্ভী তিলহোমী তিলোদকী। তিলস্ত দাতা ভোক্তা চ
ষট্‌ত্বিলী নাবসীদতি ॥ সঙ্কতু ষট্‌ত্বিলী ভূত্বা সৰ্বপাপৈঃ প্রমুচ্যতে। ত্রিংশ-
ধর্মসহস্রাণি স্বর্গলোকে মহীয়তে ॥

তিলস্নান, তিলোঘর্ভন, তিলোদকপান, তিলহোম, তিলদান ও তিল-
ভোজন। ইহঁরই নাম ষট্‌ত্বিল। ইহা করিলে সৰ্বপাপ হইতে মুক্ত হইয়া
মাত্র ত্রিংশৎসহস্র বর্ষ স্বর্গলোকে বাস করিতে পারে।

গোবিন্দছাদশী ।

ফাল্গুনে গুরুপক্ষস্ত পুণ্যক্ৰে ছাদশী যদি ।

গোবিন্দছাদশী নাম মহাপাতকনাশিনী ॥

ফাল্গুনমাসের গুরুপক্ষের ছাদশী পুণ্যানক্ষত্রযুক্ত হইলে তাহারকে গোবিন্দ-
ছাদশী বলে। এই দিনে স্নানদানে মহাপুণ্য হয়। গোবিন্দছাদশীতে উপবাস
করিলে শতসংস্কারিত পাতক বিনষ্ট হয়।

... গুরুপক্ষ—বিষ্ণুস্মৃত্তে, ... সপ্তমস্য ফাল্গুনে মাসি গুরু পক্ষে ॥ পুণ্যাবজ্ঞানযুক্ত-

দ্বাদশান্তিধৌ অমুকগোত্রঃ শ্রীঅমুকদেবশর্মা (অমুকগোত্রা শ্রীঅমুকী দেবী বা)
শতজন্মার্জিতপাতকক্ষয়কামো (কামা বা) গঙ্গারায়ং ন্নানমহং করিয়ে ।

গঙ্গান্নানের বিশেষ মন্ত্র ।—মহাপাতকসংজ্ঞানি ঝানি পাপানি সন্তি মে ।
গোবিন্দদ্বাদশীং প্রাপ্য তানি মে হর জাহবি ।

অথ ত্রয়োদশী ।

সা চ শুক্লা দ্বাদশীযুক্তা, কৃষ্ণা চ পরযুক্তা গ্রাহা ।—ত্রয়োদশী শুক্লপক্ষে
দ্বাদশীর্ঘ্যুক্তা এবং কৃষ্ণপক্ষে চতুর্দশীযুক্তা গ্রাহা ।

মঘা-ত্রয়োদশা ।

প্রোষ্ঠপত্নামতীতায়ং মঘায়ুক্তং ত্রয়োদশীম্ ॥

প্রাপ্য শ্রাদ্ধং হি কর্তব্যং মধুনা পায়সেন চ ॥ শঙ্খঃ ।

ভাদ্রমাসের কৃষ্ণপক্ষের ত্রয়োদশী যদি মঘানক্ষত্রযুক্ত হয়, তবে তাহাকে
মঘাত্রয়োদশী বলে । ইহাতে মধু ও পায়সদ্বারা শিত্বলোকের শ্রাদ্ধ করিবে ।
(শ্রাদ্ধকাণ্ড দেখ) ।

গজচ্ছায়াযোগ ।

কৃষ্ণপক্ষে ত্রয়োদশাং মঘাস্বিন্দুঃ করে রবিঃ । যদা তদা গজচ্ছায়া শ্রাদ্ধে
পুণ্যৈরবাধ্যতে ॥ ইতি কৃত্যচিন্তামণিধ্বত-স্মৃতিঃ ।

হস্তানক্ষত্রে রবির অবস্থান কালে * যদি কৃষ্ণপক্ষের ত্রয়োদশীতে মঘা-
নক্ষত্রের যোগ হয়, তবে তাহাকে গজচ্ছায়াযোগ বলে । ইহাতে শ্রাদ্ধ, দান,
দান প্রভৃতি সমধিক ফলদায়ী হয় ।

বারুণী ।

সা চ শতভিবানক্ষত্রযুক্তচৈত্রকৃষ্ণা ত্রয়োদশী ।

বারুণেন সমায়ুক্তা মধৌ কৃষ্ণা ত্রয়োদশী । গঙ্গারায়ং যদি লভ্যেত স্বর্ধ্যগ্রহ-
শতৈঃ সমা ॥ শনিবারসমায়ুক্তা সা মহাবারুণী শ্বতা । গঙ্গারায়ং যদি লভ্যেত
কোটিস্বর্ধ্যগ্রহৈঃ সমা ॥ শুভযোগসমায়ুক্তা শনৌ শতভিষা যদি । মহামহেতি
বিখ্যাতা ত্রিকোটিকুলমুদ্বরেৎ ॥—ইতি ব্ৰহ্মপুরাণম্ ।

* আর্ধম মাসের দশদিন হইতে ত্রয়োবিংশতি দিবস পর্যন্ত হস্তানক্ষত্রে রবি থাকেন

শতভিবানক্ষত্রযুক্ত চৈত্রমাসের কৃষ্ণপক্ষীয় ত্রয়োদশীকে বারুণী ত্রয়োদশী বলে। সূর্যগ্রহণকালীন গঙ্গান্নান করিলে যেন্নপ ফল লাভ হয়, বারুণীতে গঙ্গান্নান করিলে তদ্রূপ ফল হইয়া থাকে।

যদি শনিবারে উক্ত বারুণী ত্রয়োদশী হয়, তাহা হইলে তাহাকে মহাবারুণী বলে। মহাবারুণীতে গঙ্গান্নান করিলে, কোটিসূর্যগ্রহণকালীন গঙ্গান্নানজন্ত স্নকৃতি লাভ হয়। উক্ত মহাবারুণী শুভযোগসম্বন্ধিত হইলে মহামহাবারুণী হয়। এই মহামহাবারুণীতে গঙ্গান্নান করিলে ত্রিকোটি কুল উদ্ধার হয়।

বারুণীন্নান।—প্রথমে আচমন করিয়া “কুরুক্ষেত্রং” মন্ত্র পাঠ করিবে। পরে সঙ্কল্প করিবে। বথা—বিষ্ণুরোম্ তৎসদন্ত চৈত্রে মাসি কৃষ্ণে পক্ষে শতভিবানক্ষত্রযুক্তত্রয়োদশাস্তিত্থৌ অমুকগোত্রঃ শ্রীঅমুকদেবশর্মা বহুশতসূর্যগ্রহণকালীন-গঙ্গান্নানজন্ত-ফলসম-ফল-প্রাপ্তিকামো গঙ্গায়াং ন্নানমহং করিষ্যে।

মহাবারুণী সঙ্কল্প।—বিষ্ণুরোমন্ত চৈত্রে মাসি কৃষ্ণে পক্ষে শনিবারাধিকরণক-শতভিবানক্ষত্রযুক্তত্রয়োদশাস্তিত্থৌ মহাবারুণ্যাং অমুকগোত্রঃ শ্রীঅমুকদেবশর্মা বহুকোটিসূর্যগ্রহণকালীন গঙ্গান্নানজন্তফলসম-ফলপ্রাপ্তিকামো গঙ্গায়াং ন্নানমহং করিষ্যে।

মহামহাবারুণী-সঙ্কল্প।—বিষ্ণুরোমন্ত চৈত্রে মাসি কৃষ্ণে পক্ষে শনিবারাধিকরণক-শুভযোগ-শতভিবানক্ষত্রযুক্তত্রয়োদশাস্তিত্থৌ মহামহাবারুণ্যাং অমুকগোত্রঃ শ্রীঅমুকদেবশর্মা ত্রিকোটিকুলোদ্ধারণকামো গঙ্গায়াং ন্নানমহং করিষ্যে।

অনন্তর পূজা, স্তব ও প্রণাম করিবে।

মদনত্রয়োদশী ।

সা চ চৈত্রশুক্রা ত্রয়োদশী । তত্র মদনস্ত ত্রতং কর্তব্যম্ ॥

চৈত্রমাসের শুক্রপক্ষের ত্রয়োদশীকে মদনত্রয়োদশী বলে—এই দিন মদনদেবের পূজাদি করিবে।

মদনের ধ্যান।—“ঔ চাপেযুধৃক্ কামদেবো রূপবান্ বিশ্বমোহনঃ ।

ধ্যোয়ো বসন্তসহিত্তো রত্যাগ্নিদ্ধিত্বিগ্রহঃ ।”

অনন্তর বথাশক্তি পূজাদি করিয়া স্তব পাঠ করিবে।

মদনস্তব ।

পুষ্পধ্বনং নমস্তেহস্ত নমস্তে মীনকেতন । সুনীনাং লোকপালানাং
 ধৈর্য্যচ্যুতিক্রতে নমঃ ॥ মাধবাশ্রজ কন্দর্প শঙ্করারে রতিপ্রিয় । নমস্তভ্যাং
 জিতাশেষ-ভুবনায় মনোভূবে ॥ আধরো মম নশ্চস্ত ব্যাধয়শ্চ শরীরজাঃ ।
 সম্পাত্ততামভীষ্টং যে সম্পদঃ সস্ত মে স্থিরাঃ ॥ নমো মারার কামায় দেব-
 দেবস্ত মূর্তয়ে ॥ ব্রহ্মবিষ্ণুশিবেক্রোপাং মনঃকোভকরায় চ ॥ এবং ষঃ কুরুতে
 পূজামনস্ত মহাশ্বনঃ । ভবন্তি নাপদস্তস্ত তস্মিন্নস্তে কদাচন ॥
 অনস্তর রতিদেবীর পূজা করিয়া অশোকপুষ্প দান করিবে ।

অথ চতুর্দশী ।

সা চ গুরা পূর্ণিমাযুতা গ্রাহা যুগ্মাং, কৃষ্ণা তু পূর্বযুতা ।—ইতি স্মার্তঃ ।

গুরুপক্ষের চতুর্দশী পূর্ণিমাযুক্তা এবং কৃষ্ণপক্ষের চতুর্দশী ত্রয়োদশীযুক্তা
 গ্রহণ করিবে, অর্থাৎ উভয়দিনে চতুর্দশীর জিয়াকাল লাভ হইলে, যে দিনে
 পূর্ণিমার সহিত চতুর্দশীর যোগ হইবে, গুরুপক্ষের চতুর্দশীর কার্য্য সেই দিনে
 এবং কৃষ্ণপক্ষের চতুর্দশীর কার্য্য ত্রয়োদশীযুক্ত দিনে করিবে ।

উমামহেশ্বর-ব্রত ।

বৈধব্যদোষনাশজন্ত এই উমামহেশ্বর-ব্রত করিবে । ইহাকে ভৃগুভারতীয়
 বৈধব্যদোষশান্তিকারক ব্রত বলে । তিনতোলা, ছইতোলা বা দেড়তোলা
 পরিমিত স্নবর্ণের দ্বারা মিলিত উমা-মহেশ্বরের প্রতিমা নির্মাণ করিবে ।
 ব্যাঘ্রচর্শ্বের উপরে স্থাপিত খেত বস্ত্রের আসন, তদুপরি রজতবৃষের স্বক্কে
 প্রতিমা স্থাপন করিয়া পূজা করিবে । সমস্ত দিবস উপবাসী থাকিয়া,—সায়ং
 সময়ে পূজা ও হোমাদি করিতে হয় । তৎপরদিবস স্নানাদি করতঃ কথাস্রবণ
 করিয়া বেদবিদ্ ব্রাহ্মণকে ঐ প্রতিমা দান ও দক্ষিণাস্ত করিয়া পারণ করিতে
 হয় । একবারমাত্র অচুষ্টিত এই ব্রতে বৈধব্যদোষ বিনষ্ট হইয়া থাকে ।

ব্রতবিধান । সন্ধ্যাকালে স্বস্তিবাচন করিয়া সঙ্কল্প করিবে ।

বিষ্ণুর্নমোহন্ত বৈশাখে মাসি গুরে পক্ষে চতুর্দশান্তিধৌ আমুকগোত্রা
 শ্রীঅমুকীদেবী বৈধব্যদোষহৃচিতজন্মান্তরীণ-তন্তংপাপক্ষয়কারী যথোক্তবিধিনা
 উমামহেশ্বরব্রতমহং করিষ্যে ।

অনস্তর পুরোহিত সঙ্কল্পস্থত্ৰাদি পাঠ করিলে, বরণ করিতে হয় । বরণের সাধারণ মন্ত্রাদি সমস্তই এক প্রকার (৮৭ পৃ: ১৬ পং: দেখ) ।

তৎপরে পূজক সামাভ্যার্য্য, জ্ঞানসনশুদ্ধি, ভূতশুদ্ধি ও জ্ঞাসাদি করিয়া ধ্যানপাঠানস্তর পূজা করিবে । ধ্যান যথা—

“ধ্যায়েন্নিত্যং য়হেশং”—ইত্যাদিক্রমে ধ্যান করিয়া “নমঃ শিবায় নমঃ” মন্ত্রে ষোড়শোপচারে শিবের পূজা, পঞ্চবার পুষ্পাঞ্জলি প্রদান করতঃ আবরণ পূজা করিবে ।

“এতে গন্ধপুষ্পে ঔ ঙ্গশানায় নমঃ” (এই ক্রমে) তৎপুরুষায়, অঘো-
রায়, বামদেবায়, সত্তোজাতায়, নিবৃত্তো, স্প্রপ্রতিষ্ঠায়ৈ, বিষ্ঠায়ৈ, শান্তো,
হৃদয়ায় নমঃ, শিরসে স্বাহা, শিখায়ৈ বষট্, কবচায় হুং, নেত্রত্রয়ায়
বৌষট্ ।

অনস্তর নিম্নলিখিত দেবতাগণের পঞ্চোপচারে পূজা করিবে । যথা—

অনবজায়, স্কন্দায়, শিবোত্তমায়, একনেত্রায়, একরুদ্রায়, ত্রিমূর্ত্তয়ে, শ্রীকণ্ঠায়,
শিখিণ্ডিনে, উমায়ৈ, চণ্ডেশ্বরায়, নন্দিন্যে, মহাকালায়, গণেশায়, বৃষায়,
ভৃঙ্গিরিটয়ে, স্কন্দায়, ইন্দ্রাদিভ্যঃ, রুদ্রাদিভ্যঃ ।

অনস্তর ন্যাসাদি করিয়া গৌরীর ধ্যান করিয়া “হ্রীং গৌর্যৈ নমঃ” এই
মন্ত্রে গৌরীর পূজা করিবে ।

গৌরীধ্যান।—ঔ হেমাভ্যং বিলভীং দোর্ভির্দর্পণাঙ্গনসাধনে । পাশাঙ্কুশৌ
সর্কভূবাং তাং গৌরীং সর্কদা ভজে ॥

আবরণ পূজা।—“হুং হৃদয়ায় নমঃ” এই ক্রমে ষড়্ভেদ পূজা করিয়া—ঔ
সুলভায়ৈ নমঃ, লতিকায়ৈ, কামিন্যৈ, কামমালিন্যৈ, পাশায়, অঙ্কুশায়,
দর্পণায়, অঙ্গনশলাকায়ৈ । ইহাদিগের পূজা করিবে ।

হোম।—হোতা স্বয়ংহোক্তক্রমে বরদ নামক বহ্নিস্থাপনপূর্ব্বক (হোম-
প্রকরণ দেখ) বিরূপাক্ষজপান্ত কুশণ্ডিকা করিয়া প্রকৃত কন্দারস্তে মহা-
ব্যাহতি হোম করিবে । পরে সঙ্কল্পবাক্য পাঠানস্তর—

“ঔ ত্র্যম্বকং বজ্রামহে স্প্রগন্ধিং পুষ্টিবর্দ্ধনম্ । উর্কাককমিষ বন্ধনা-
নৃত্যোমুক্ষীয় মা নৃত্যং স্বাহা” ।

এই মন্ত্রে অষ্টোত্তরশতসংখ্যক স্মৃতমিশ্রিত বিষপত্রে শিবের হোম করিবে ।
তৎপরে পনরায় সঙ্কল্প করিয়া নিম্নোক্ত মন্ত্রে স্মৃতমিশ্রিত অষ্টোত্তরশতসংখ্যক

পচিতৈর্দেবৈর্কাল্যে বৈধব্যমাগতা ॥ বৈদেহী তম্ভচঃ শ্রদ্ধা পুনঃ প্রম্নমুদীর-
য়েৎ । সীতোবাচ । কিমযুক্তং কৃতং দেবি যাতীদং কদনোদয়ম্ । বিপাকং
কর্ম্মণস্তশ্চ কথয়স্ব মহামতে ॥ অনশ্নয়োবাচ । পুরা বিপ্রকুলে জাতা সর্কীবয়ব-
সুন্দরী । বিরূপং স্বামিনং চৈব দৃষ্ট্বা যৌবনগর্বিতা ॥ দিবা নিন্দতি
দুর্কাকৈঃ শয্যাং ন ভজতে নিশি । তেন দোষণে ভো দেবি বৈধব্যমুদপাদি
চ ॥ আঞ্জষ্ঠা স্বামিনা যা চ স্বামিনং ত্যজতে নিশি । সাপি বৈধব্যমাপ্নোতি
দারিদ্র্যং যাবমন্ততে ॥ অশ্ন দোষশ্চ পাকোহয়ং বাল্যে বৈধব্যমাগতা । শ্রদ্ধা
কষ্টসমাবিষ্টা সীতা বচনমব্রবীৎ ॥ সীতোবাচ । যেনোপায়েন ভোদেবি
বৈধব্যং নহি যোষিতাম্ । স্বল্পভাবেন বৈ কাপি তম্ভতো বদ সূত্রতে ॥ বৈদেহী-
বচনং শ্রদ্ধা সানশ্নয়া বিচিন্ত্য চ । গত্বা পুত্বাঃ সমীপে তং ধর্ম্মজ্ঞং মুনিমব্রবীৎ ॥
একতঃ কদনং সর্কং ঘোষিষ্ঠেধব্যাসম্ভবম্ । কদনস্ত সমং নাথ কষ্টং কষ্টতরং
পুনঃ ॥ ইত্যুক্ত্বাশ্রমুখী দীনা বিভাষে স্বামিনং প্রতি ॥ কেনোপায়েন দানেন
কৃতকর্ম্মক্ষয়ো ভবেৎ । বৈধব্যং নাপ্নুবন্তীহ স্বকর্ম্মার্জিতদুর্কহম্ ॥ শ্রদ্ধা চ বচনং
দীনামাশ্বাশ্চ মুনিসন্তমঃ । শৃণু দেবি প্রবক্ষ্যামি সাবধানা বচো মম ॥ অত্রি-
কবাচ । উমামহেশ্বরী কার্যা প্রতিমা কাঞ্চনী শুভা । ত্রিকর্ষণে তদর্দেন কর্ম্মে-
ণাপি মিতাপি বা ॥ (ত্রিকর্ষণ তদর্দশ্চ কর্ম্মশ্চ দ্বিতয়শ্চ বা) দ্রব্যশাঠ্যং ন কর্তব্যং
সর্ক্বথা ফলমিচ্ছতা ॥ স্থাপয়েৎ শেতবস্ত্রাঢ্যো রাজতে বৃষভে শুভে । ব্যাভ্রাজিনে
সুবিস্তীর্ণে স্থাপ্যাভ্যর্চ্যা চ শ্রদ্ধয়া ॥ সোপবাসেন তত্রাদৌ চতুর্দশাং সমাহিতা ।
শৈবং সাহস্রিকং হোমং গৌর্যা হোমঞ্চ কারয়েৎ ॥ প্রাপ্তে প্রভাতসময়ে স্নাতা
সংপূজ্য পূর্ক্ববৎ । আহুয় বেদবিভূষে বিপ্রায় শ্রদ্ধয়াশ্রিতা ॥ অর্পয়েৎ প্রতিমাং
শস্তোঃ কর্ম্মদোষোপশান্তয়ে । ব্রাহ্মণে দক্ষিণাং দত্বা ততঃ পারণমাচরেৎ ॥

ইতি লিঙ্গপুরাণে ভৃগুভরতসংবাদে বৈধব্যদোষোপশমনকর্ম্মদোষবিপাকে

উমামহেশ্বরব্রতকথা সমাপ্তা ॥

সাবিত্রী চতুর্দশী ।

সা চ জ্যৈষ্ঠকৃষ্ণা চতুর্দশী ।

জ্যৈষ্ঠমাসের কৃষ্ণপক্ষের চতুর্দশীকে সাবিত্রীচতুর্দশী বলে

জ্যৈষ্ঠকৃষ্ণচতুর্দশাং সাবিত্রীমর্চয়ন্তি বাঃ ।

কষ্টমূলে সোপবাসা ন তা বৈধব্যমাপ্নুয়ুঃ ॥

জ্যৈষ্ঠমাসের কৃষ্ণপক্ষে চতুর্দশীতে যে সকল স্ত্রী উপবাস করিয়া বটবৃক্ষ-
মূলে সাবিত্রীর অর্চনা করে, তাহারা কদাচ বিধবা হয় না ।

দিবাভাগে ত্রয়োদশ্যাং যদা চতুর্দশী ভবেৎ ।

তত্র পূজ্যা মহাসাধ্বী দেবী সত্যবতা সহ ॥—ইতি নারদঃ ।

দিবাভাগে ত্রয়োদশী সন্ধ্যেও যদি দিবার দণ্ডত্রয় মাত্র থাকিতে চতুর্দশী
হয়, তাহা হইলে সেই দিনেই প্রদোষ সময়ে সত্যবানের সহিত সাবিত্রীর
পূজা করিবে ।

ব্রত-বিধান ।—স্বস্তিবাচনাদি করিয়া সঙ্কল্প করিবে । যথা—

বিষ্ণুর্নমোহু জ্যৈষ্ঠে মাসি কৃষ্ণে পক্ষে চতুর্দশান্তির্থে অমুকগোত্রা
শ্রীঅমুকী দেবী অবৈধব্যাকামা (ব্রত গ্রহণের বৎসর হইলে “অত্মারভ্য চতুর্দশ-
বর্ষপর্যন্তং প্রতিবর্ষীয়-জ্যৈষ্ঠকৃষ্ণচতুর্দশ্যাং”—পাঠ করিতে হইবে) যথোক্ত-
বিধিনা সাবিত্রীব্রতমহং করিষ্যে ।

পরে সঙ্কল্পসূক্তাদি পাঠ করিবেন । ব্রতগ্রহণের বৎসর যিনি ব্রত করিবেন,
তিনিই সঙ্কল্প করিবেন । পুরোহিত সঙ্কল্পসূক্ত পাঠ করিবেন, যজমান নিম্নোক্ত
মন্ত্র পাঠ করিবেন । কিন্তু দ্বিতীয় বৎসর হইতে আর এই মন্ত্র পাঠ করিতে
হয় না । মন্ত্র (২২৫ পৃঃ ৩ পঃ দেখ ।)

অনন্তর পঞ্চবর্ণের গুঁড়িকাদ্বারা মণ্ডল অঙ্কিত করিয়া ঘটস্থাপন করিবে এবং
বটবৃক্ষশাখাদি আরোপণ করিয়া পূজা করিবে ।

যথাবিধি আসনশুদ্ধি, জলশুদ্ধি, সামাগ্ণার্ঘ্য ও ছাসাদি করিয়া গণেশ,
শিবাদিপঞ্চদেবতা, আদিত্যাদিনবগ্রহ, ইন্দ্রাদিদশদিকৃপাল প্রভৃতি দেবতা-
গণের পূজা করিয়া বটবৃক্ষকে স্নান করাইয়া উহা স্পর্শকরতঃ পাঠ করিবে,—

ওঁ বটোহসি বৃক্ষনাথস্বং খ্যাতো হরিহরাত্মকঃ ।

ভবতু স্বৎপ্রসাদেন ব্রতং হি সফলং মম ॥

তৎপরে—বটবৃক্ষায় নমঃ, এই ক্রমে পূজা করিয়া প্রণাম করিবে । যথা—

ওঁ বটবৃক্ষ মহাভাগ জগন্নিস্তারক প্রভো ।

পৃথিব্যামবতীর্ণোহসি নমস্তামি সুরেশ্বর ॥

অনন্তর “সাং জদয়ায় নমঃ” এই ক্রমে অঙ্গস্তাস করতাস করিয়া ধ্যান
পাঠপূর্বক মানসপূজা, অর্ঘ্যস্থাপন করিয়া নিম্নক্রমে পীঠপূজা করিয়া ধ্যান
পাঠপূর্বক আবাহন করতঃ ষোড়শোপচারে পূজা ও প্রণাম করিবে ।

সাবিত্রীধ্যান ।—ওঁ সাবিত্রীং দ্বিভূজাং পদ্মাসনস্থাং হংসবাহনাম্ । শুদ্ধ-

ক্ষটিকসঙ্কশাং দিব্যাভরণভূষিতাম্ ॥ পৰ্ব্ববিষাধরৌষ্ঠীঞ্চ পূর্ণচন্দ্রনিভাননাম্ ।
ললার্টাতিলকোপেতাং মধ্যক্ষীগামহং ভজে ॥

পীঠপূজা ।—জ্ঞানায় ননঃ (এই ক্রমে) অজ্ঞানায়, বৈরাগ্যায়, অবৈ-
রাগ্যায়, ঐশ্বর্যায়, অনৈশ্বর্যায়, আধারশস্ত্রে, অনন্তায়, কুন্দায়, সূর্য্যমণ্ডলায়
দ্বাদশকলাস্বনে, সোমমণ্ডলায় বোড়শকলাস্বনে, বহ্নিমণ্ডলায় দশকলাস্বনে,
বায়ুমণ্ডলায়, মহাদেবায়, বিষ্ণবে, ব্রহ্মণে, তুর্গায়ৈ, লক্ষ্ম্যে, সরস্বত্যে, ব্রহ্মাণ্যে,
গঙ্গায়ৈ, যমুনায়ৈ, বাসুদেবায়, সর্ষণায়, অনিরুদ্ধায়, নৈথে, নাগায়, সর্প-
গণেভ্যঃ, ইন্দ্রাদিদশদিক্‌পালেভ্যঃ, একাদশরুদ্রেভ্যঃ, দ্বাদশাদিত্যেভ্যঃ, দ্বাদশ-
কেশবেভ্যঃ, স্বর্গস্থদেবতাভ্যঃ, পাতালস্থদেবতাভ্যঃ, সর্কেভ্যো দেবেভ্যঃ,
সর্কাভ্যো দেবীভ্যঃ ।

সাবিত্রী স্তব ।—ওঁ দেবাস্থরমহুঘ্যাণাং পূজনীয়া বিধানতঃ । পতিব্রতে
মহাভাগে বন্দিতে চ শুচিস্মিতে ॥ অবৈধব্যঞ্চ সৌভাগ্যং দেহি ত্বং মম স্তব্রতে ।
পুত্রং পৌত্রঞ্চ মোক্ষঞ্চ দেহি দেবি নমোহস্ত তে ॥ সাবিত্রি ব্রহ্মগায়ত্রি সত্য-
বাক্ প্রিয়ভাষিণি । তেন সত্যেন মাং ত্রাহি সখঃ সংসারসাগরাৎ ॥ দৃঢ়ব্রতে
দৃঢ়মতে ভর্তৃহুপ্রিয়ভাষিণি । অবৈধব্যঞ্চ সৌভাগ্যং দেহি ত্বং মম স্তব্রতে ।
গৌরী ত্বং হি শচী ত্বং হি ত্বং প্রভা চন্দ্রমণ্ডলে । ত্বমেব জগতাং মাতা ত্বং মাং
পাহি বরাননে । ত্রিসন্ধ্যং সর্কভূতানাং বন্দনীয়াসি স্তব্রতে । ময়া দস্তামিমাং
পূজাং গৃহাণ ত্বং নমোহস্ত তে ॥ বন্দয়া দুষ্কৃতং কিঞ্চিৎ কৃতং জন্মশতৈরপি ।
ভয়ীভবতু তৎ সর্কমবৈধব্যঞ্চ দেহি মে ॥

অনন্তর “সাবিত্র্যৈ নমঃ” বলিয়া প্রণাম করিয়া ধর্মপতি যমের পূজা
করিবে ।

যমের ধ্যান ।—ওঁ যমঞ্চ কৃষ্ণবর্ণাভং দ্বিভুজং রক্তলোচনম্ । দক্ষে দণ্ডধরং
বামহস্তে পাশধরং বিভূম্ ॥ দংষ্ট্রাকরালবদনং ধ্যায়েৎ মহিষবাহনম্ । মহাকায়াং
ধর্মরাজং বিকৃতভক্তজনপ্রিয়ম্ ॥

যম প্রণাম ।—ওঁ সূর্য্যপুত্র জগন্নাথ সর্কপ্রাণেশ্বর প্রভো ।

প্রসাদান্তব দেবেশ দীর্ঘায়ুরস্ত মে পতিঃ ॥

অতঃপর “সাবিত্রীসত্যবক্ত্যাং নমঃ” এই মন্ত্রে সাবিত্রী সত্যবান্কে
পাণ্ডাদি-দ্বারা পূজা করিবে । তদনন্তর অশ্বপতি, হ্যামৎসেন, শৈব্য, মালবী,
প্রভৃতির পূজা করিয়া স্বামিপূজা করিবে এবং ঋগুর-শান্তুড়ীকে বজ্রাদি দ্বারা
অর্চনা করিয়া ভোজ্যাদি উৎসর্গ করিয়া কথা শ্রবণ করিবে ।

ब्रतकथा ।—वनवासगतो राजा धर्मपुत्रो युधिष्ठिरः । ब्राह्मिभिः सहितः सर्वैर्द्रोपता च समन्वितः ॥ मार्कण्डेयं महास्नानं मुनिं धर्मभृतां वरम् । पप्रच्छ राजशार्दूलो विनयावनतः स्थितः ॥ युधिष्ठिर उवाच । भगवन् दीर्घजीवी त्वं दृष्टलोकपरावरः । दृष्ट्वा पूर्वं त्वया काचित् कचिदेवं पतिव्रता ॥ स्वयं प्राप्य महं कष्टं भर्तृरुद्धारकारिणी । यथैवं द्रोपदी कृष्ण तन्मे शंसितु-मर्हसि ॥ एवमुक्त्वा नृपेणाथ मार्कण्डेयो महत्तपः । कथां स कथयामास धर्मराजाय धीमते ॥ मार्कण्डेय उवाच । मद्रदेशे महाराज बभूवाश्वपतिर्नृपः । व्रक्ष्यः शीलसम्पन्नः प्रजापालनतन्परः ॥ अब्रूवश्च महादेवी मालवी नाम सुन्दरी । पतिव्रता महाभाग शीलाचारसन्विता ॥ अनपत्याः स राजर्षिः सावित्रीं समपूजयन् । यत्ते यत्ते तदा काले बभूव मितभोजनः ॥ एतेन नियमेनासीर्ष्याणि च चतुर्दश । सावित्र्या हतवानग्निं पुत्रकामो महामनाः ॥ अथाग्निहोत्रे सावित्री तत्र प्रत्याकृतां गता । वरं ददौ नृपायाथ कथां तव भविष्यति ॥ वंशस्थितिकरी वाक्यं न वक्तव्यं ह्यनघ । ईत्युक्त्वास्तुर्दधे देवी सावित्री नृपसन्तम ॥ अथ सा मालवी राज्ञो महिषाश्वपतेर्नृप । प्राप्तुं कथां संयुक्तां लक्ष्मणैर्लोकसुन्दरीम् ॥ सावित्र्या वरदानेन वस्त्राज्जातेरमुत्तमा । सावि-त्रीति ततस्तथा नाम चक्रे पिता नृपः ॥ अथ सा राजभवने वयुधे लक्ष्मणाश्रिता । अतीतशैशवा राजन् बभूवाद्भुतदर्शना ॥ न च तां वरयामास कश्चिदागत्य भूमिपः । राजा च चिन्तयाविष्टो ह्यहितूर्त्तरकरणां ॥ राजोवाच । सावित्रि शुभं मद्वाक्यं वरं वरय सुव्रते । स्वदेश्यं परदेश्यं वा वंशजं गुणशालिनम् ॥ अथ सा पितुराज्जाता रथमारुह्य शोभनम् । यथौ तपोवनं रम्यं वृक्षमाते-रश्रिता ॥ तपोवनानि रम्याणि सा ब्राम मनोहरा । नानातपस्विनस्तत्र ददर्श विपुलैर्लक्षणा ॥ वानप्रस्थान् बहुविधान् राजर्षीन् संशितव्रतान् । नानातपस्विसंयुक्तान-पशुद्विनयाश्रिता ॥ ततः शार्वपतेः पुत्रं द्यामन्सेनश्च भूपतेः । मनसा वरयामास सत्यवस्तुं स्वकं पतिम् ॥ अथाजगाम नगरं सा पितुः प्रीतिवर्द्धिनी । तस्मिन् कालेहथाश्वपतेर्नरदेन समागमः ॥ अथ तं परिपप्रच्छ देवर्षिर्नरदो नृपम् । केयं कुत्र गतवती तमथ प्रावदन् नृपः ॥ देवर्षे मम कथ्येयं सावित्री नामतः श्रुता । ममैवाभुञ्ज्या याता तपोवनमनिन्दिता ॥ स्वयं वरं वरयित्वा तदन्त्याः श्रयतां वरः । एतया योऽभिलषितः स कः क्रीदुग्गुणाश्रयः ॥ अथ सा नारदेनोक्त्वा मनोऽभिलषितं वरम् । कथयामास मुनये पित्रे च विनयाश्रिता ॥ सावित्र्यावाच । आसीच्छाश्वेषु धर्माश्वा द्यामन्सेनाह्वयो

নৃপঃ । নিজস্থানান্ততো রাজা ভূমিপালৈঃ পরাজিতঃ ॥ বনং জগামানুগতঃ
 পত্ন্যা বালসুতেন চ ॥ তপস্তাভিরতস্ত্রাথ তস্ত্র পুত্রো গুণাকরঃ ॥ সত্যবান্নাম
 দেবর্ষে মনসা স বৃতো ময়া । এবমুক্তস্তয়া পুত্র্যা স রাজা প্রাহ নারদম্ ॥ রাজো-
 বাচ । ভগবন্ কীদৃশো রাজ-পুত্রো বাসো বৃতোহনয়া । কে গুণাস্তত্র বা সন্তি
 কে দোষাশ্চ মহামুনে ॥ এতৎসর্ব্বমশেষেণ কথয়স্ব মুনে মম । এবমুক্তস্বশ্বপতিং
 নারদো বাক্যমব্রবীৎ ॥ মহাত্মা সত্যবান্ বাগ্মী শীলবান্ প্রিয়দর্শনঃ । মাতৃপিতৃ-
 হিতে যুক্তঃ পণ্ডিতঃ শূরসম্মতঃ ॥ আচারযুক্তঃ স্নমনাঃ সত্যবাদী দৃঢ়ব্রতঃ । এতে
 চাত্রে চ বহবো গুণাঃ সত্যবতি প্রভো ॥ দোষস্বেকো মহাস্তত্র গুণানাক্রম্যা
 তিষ্ঠতি । অথ প্রভৃতি রাজেন্দ্র বর্ষমেকং স সত্যবান্ ॥ জীবিস্যতি ততস্বায়ুস্তস্ত
 হানিমবাপ স্ততি । তৎ সাবিত্র্যা ন বিহিতং ভদ্রমেতৎ কদাচন ॥ অত্রং বরং
 বরয়তু সাবিত্রী নৃপতেঃ সূতম্ । এতচ্ছ্রদ্ধা তু সাবিত্রী প্রত্যুবাচ শুভাননা ॥
 দীর্ঘায়ুরথবান্নায়ুঃ সগুণো নিগুণোহপি বা । সঙ্কদ্বৃতো ময়া ভর্ত্তা ন দ্বিতীয়ং
 বৃণোম্যহম্ ॥ স এব সত্যবান্ ভর্ত্তা ময়া যো মনসা বৃতঃ ॥ সঙ্কদংশো নিপততি
 সঙ্কৎ কস্তা প্রদীয়তে । সঙ্কদাহ দদানীতি ত্রীণ্যেতানি সতাং সঙ্কৎ ॥ মনসা
 নিশ্চয়ং কৃৎস্না ততো বাচাভিধীয়তে । ক্রিয়তে কৰ্ম্মণা পশ্চাৎ প্রমাণং মে
 মনস্ততঃ ॥ নারদেনাথ সাবিত্রী বাক্যৈর্নাবিধৈঃ শুভৈঃ । নিষিধ্যমানাপি
 ভূশং নান্যং বরমমন্যত ॥ নারদ উবাচ । স্থিরা বুদ্ধির্নরশ্রেষ্ঠ সাবিত্র্যা হুহিতু-
 স্তব । নৈষা বারয়িতুং শক্যা ধর্মান্মাং কথঞ্চন ॥ নান্যস্মিন্ পুরুষে সন্তি
 যে সত্যবতি বৈ গুণাঃ । প্রদানমেব তস্মান্মে রোচতে হুহিতুস্তব ॥ মার্কণ্ডেয়
 উবাচ । এবমুক্ত্বা ধমুৎপত্য নারদ স্তিদিবং গতঃ । রাজাপি হুহিতুঃ সজ্জং
 বৈবাহিকমকারয়ৎ ॥ অথাস্তা নিশ্চয়ং বুদ্ধা স রাজাস্বপতিস্তদা । রথমারোপ্য
 তাং কন্যাং প্রেষযৌ সপুরোহিতঃ ॥ তপোবনং মুনিগণৈরারবৃতং কৃতসম্ভৃতিঃ ।
 অথ সোহস্বপতির্গত্বা হ্যমৎসেনং মহীপতিম্ ॥ উবাচ নৃপতে কস্তা মমেয়ং
 বরবর্গিনী । ভবৎসুতং সত্যবস্তং বরয়ামাস চেতসা ॥ তস্বমেতাং শুভাং রাজন্
 গৃহাণোপহৃত্যাং ময়া । এবমুক্তো হ্যমৎসেনঃ প্রত্যুবাচ নৃপস্তদা ॥ বয়ং রাজ্যাৎ
 পরিল্লষ্টা ধনহীনাশ্চ সর্ব্বশঃ । চক্ষুর্হীনৌ তথা চাবাং দম্পতী বস্বধাপতে ॥
 অক্ষযষ্টিরয়ং বালস্বৎকস্তাহেঁ ন ভূপতে । অথাস্বপতির্রাচথ্যে হ্যমৎসেনং
 মহীপতিম্ ॥ ষাদৃশস্তাদৃশো বাস্তু তব পুত্রো মহীপতে । তথাপি তব পুত্রায়
 সূতাং দাস্তামি শোভনাম্ ॥ অথ সোহস্বপতিঃ কস্তাং সাবিত্রীং সমলঙ্কৃতাম্ ।
 দদৌ সত্যবতে রাজা সন্নিধানৈ শুপস্বিনাম্ ॥ দক্ষিণামপি গাং দত্ত্বা সমর্প্য চ

সুতাং তদা । আজগাম স্বনগরং স রাজা সপুরোহিতঃ ॥ গতে পিতরি
 সর্বাণি সন্ত্যজ্যাভরণানি চ । জগৃহে বঙ্কলাশ্ৰেব বস্ত্রং কাষায়মেব চ ॥ অথ
 সা রাজতনয়া সাবিত্রী স্তম্ভাশ্রিতা । স্বশ্রশ্বশুরয়োঃ সেবাং ভর্তৃপ্যকরোৎ
 সদা ॥ ভক্ত্যা পরময়া সাথ স্বশ্রশ্বশুরয়োঃ সদা । ভর্তৃশ্চ দয়িতা হ্যাসীত্বাপসা-
 নাঞ্চ সম্মতা ॥ ততঃ সা নারদবচো ধ্যায়ন্তী চ স্মচেতসা । গণয়ামাস দিব-
 সান্ পক্ষং মাসং তথায়নম্ ॥ ততস্তিরাত্রমাত্রেন তস্মিন্ সংবৎসরে গতে ।
 স্বশ্রশ্বশুরয়োঃ পতুরাজ্ঞাং জগ্রাহ সা সতী ॥ কর্তুং ব্রতং তিরাত্রাখ্য-
 মুপবাসসমম্বিতম্ ॥ অথ তস্মিন্ দিনে প্রাপ্তে নারদেন নিবেদিতে ॥ সত্যবান্
 বিপিনং গন্তুমুপক্রমমথাকরোৎ । স্বক্কে পরশুমাদায় হস্তে কৃদ্ধা করণ্ডিকাম্ ॥
 ফলং কাষ্ঠং তথানেতুমাশ্বশ্চ পিতরৌ তদা ॥ সাবিত্রী চোদিতে সূর্য্যে
 কৃদ্ধা পৌর্বাঙ্কিকীং ক্রিয়াম্ । সর্কানেব দ্বিজান্ বৃদ্ধান্ স্বশ্রং শ্বশুরমেব চ ॥
 অভিবাত্তাহুপূর্বেণ প্রাঞ্জলিনির্মমস্থিতা । অবৈধব্যামিশিস্তেবাং জগ্রাহ বিনয়া-
 শ্রিতা ॥ শ্বশুরাবথ সাবিত্রী জগাদৈকান্তমাপ্রিতা । বিপিনং দ্রষ্টুমিচ্ছামি
 সহ ভর্তৃকুতুহলাৎ ॥ তাম্চতুস্তৌ শ্বশুরৌ পারণাদিবসং তব । অকৃদ্ধা তং কথং
 গস্তং বনমিচ্ছসি শোভনে ॥ অথ প্রোবাচ সাবিত্রী নেদানীং পারণা ময়া ।
 কর্তব্যং সহ ভর্তৃকু গস্তব্যং বনমেব হি ॥ অস্তং গতে ময়া সূর্য্যে ভোক্তব্যং
 কৃতকাময়া । ন পত্যাঃ সন্নিধৌ ক্লাস্তি মম কাচন বিগুতে ॥ মার্কণ্ডেয়
 উবাচ । ততোহনুজ্ঞাং প্রদদতুস্তশ্চৈ তৌ শ্বশুরৌ তদা । জগাম সত্যবান্
 সোহপি বিপিনং সহ ভার্য্যয়া ॥ তত্র গত্বা ফলবৃন্তৈঃ স করণ্ডীমপূরয়ৎ ।
 অথ কাষ্ঠং কুঠারেন পাটয়ামাস সত্যবান্ ॥ তস্ত পাটয়তঃ কাষ্ঠং মধ্যাহ্নে
 মহতী ব্যাধা । মুদ্ধি জাতা ততঃ সোহথ স্খাপ নৃপনন্দনঃ ॥ সাবিত্র্যা উরু-
 দেশে তু সন্নিবেশ শিরস্তদা । অথ সা নারদবচো ধ্যায়ন্তী দৈবতানি চ ॥ জগাম
 শরণং সাধ্বী ভর্তৃজীবনবাঙ্কয়া । অথ সা পাশহস্তঞ্চ কৃষ্ণং রক্তেক্ষণং যমম্ ॥
 দদর্শ সত্যবৎ-পার্শ্বে স্থিতং বিপুলতেজসম্ ॥ ততঃ সত্যবতস্তস্ত রাজপুত্রস্ত
 দেহতঃ ॥ অঙ্গুষ্ঠমাত্রং পুরুষং নিশ্চকর্ষ যমো বলাৎ । যমস্ত তং তদা বন্ধা
 প্রেযাতো দক্ষিণামুখঃ ॥ তদানীং সা চ সাবিত্রী সম্ভ্রমাক্রান্তমানসা । শনৈঃ
 শরীরং তত্ত্বর্তৃমূর্তং ভুব্যবশায় চ ॥ বিনয়াবনতা ভূত্বা প্রাঞ্জলির্মমভ্যাগাৎ ।
 যত্র পাশেন বন্ধা তু পতিস্তস্তা যমোহনয়ৎ ॥ যম উবাচ । স্বং নিবর্ত্তস্ব সাবিত্রি
 কুরুষাত্তোদ্ধদেহিকম্ । কৃতং ভর্তৃস্বয়ানুগ্যং যাবদগম্যং গতং স্বয়া ॥ সাবি-
 জ্যবাচ । যত্র মে নীয়তে ভর্তৃ স্বয়ং বা যত্র গম্যতে । ময়া চ তত্র গস্তব্য-

মেঘ ধর্মঃ সনাতনঃ ॥ তপসা গুরুভক্ত্যা চ ভর্তৃন্নেহেন তেন চ । তব চৈব
 প্রসাদেন ন মে প্রতিহতা গতিঃ ॥ ধর্মং প্রধানং মুনয়ো বদন্তি ধর্ম্মাধিপং
 স্বামপি চামনন্তি । সর্বশ্চ লোকশ্চ হৃদধরোহসি সর্বে ততস্বাং শরণং
 প্রপন্নাঃ ॥ অথ তুষ্ঠৌ যমঃ প্রাহ সাবিত্রীং সত্যবাদিনীম্ । বরং বরয় স্মশ্রোণি
 সত্যবজ্জীবনাদৃতে ॥ সাবিত্র্যবাচ । মমাকৌ স্বশ্ৰুশ্চরৌ তপোবনমুপাগতৌ ।
 সচকুর্বৌ ভবেতাং তৌ ত্বংপ্রসাদেন সূর্য্যজ ॥ যম উবাচ । এবমস্ত নিবর্ত্তস্ব
 গচ্ছ স্বশুরয়োগৃহম্ । শ্রমস্বামস্পৃশদ্ ভদ্রে ত্বাং গ্লানামিব লক্ষয়ে ॥ সাবিত্র্য-
 বাচ । শ্রমঃ কুতো ভর্তৃসমীপতো হি মে যতো হি ভর্ত্তা মম সা গতির্ভবা । যতঃ
 পতিং নেষ্যসি তত্র মে গতি দেবেশ ভূয়োহপি বচো নিবোধ মে ॥ সতাং
 সর্কং সঙ্গতমীপ্ সিতং পরং ততঃ পরং মিত্রমিতি প্রচক্ষতে । ন চাফলা সৎ-
 পুরুষেণ সঙ্গতি-রতঃ সতাং সন্নিবসেৎ সমাগমে ॥ যম উবাচ । তুষ্ঠৌহস্মি
 তেহনয়া বাচা বরং বরয় স্মব্রতে । ঋতে সত্যবতো জীবাদৃষদিচ্ছসি দদামি
 তৎ ॥ সাবিত্র্যবাচ । হৃতং পুরা মে স্বশুরশ্চ বৈরিভিঃ স্বমেব রাজ্যং লভতাং স
 পার্থিবঃ । জহাৎ স্বধর্ম্মং ন চ মে গুরুর্থা দ্বিতীয়মেতং বরয়ামি তে বরম্ ॥
 যম উবাচ । এবমস্ত নিবর্ত্তস্ব ত্বং সাবিত্রি স্বমন্দিরম্ ॥ সাবিত্র্যবাচ । অদ্রোহঃ
 সর্বভূতেষু কর্মাণা মনসা গিরা । অমুগ্রহশ্চ দানঞ্চ সতাং ধর্ম্মঃ সনাতনঃ ॥ সস্তৃষ্টা-
 শ্চৈব মিত্রেষু দয়াং প্রোক্তেষু কুর্কতে ॥ যম উবাচ । জীবনেন বিনা ভর্তৃবরং বৃণু
 শুভাননে । তৃতীয়স্তে বরং ভদ্রে দদামি প্রীতিমান্ ভূশম্ ॥ ততোহপি বরয়াস
 ধর্ম্মরাজং পতিব্রতা । পুত্রহীনো মম পিতা তন্ত পুত্রশতস্তবেৎ ॥ যম উবাচ ।
 কুলশ্চ সন্তানকরং পিতুঃ পুত্রশতস্তবেৎ । ত্বং নিবর্ত্তস্ব সাবিত্রি দূরং পস্থানমা-
 গতা ॥ সাবিত্র্যবাচ । বিবস্বতস্ত্বং তনয়ঃ প্রতাপবান্ ততোহথ বৈবস্বত-উচ্যসে
 বৃধৈঃ । শমেন ধর্মেণ চ রঞ্জিতাঃ প্রজান্ততস্তবেহেখ্বর ধর্ম্মরাজতা ॥ আশ্রয়পি
 চ বিশ্বাসস্তথা ভবতি সূর্য্যজ । তস্মাৎ সংস্ম বিশেষেণ সর্কঃ প্রণয়মুচ্ছতি ॥ যম
 উবাচ । পরিতুষ্ঠৌহস্মি ভদ্রে তে চতুর্থস্ত বরং বৃণু । বিনা সত্যবতঃ প্রাণান্
 যদিচ্ছসি দদামি তৎ ॥ সাবিত্র্যবাচ । অশ্চ সত্যবতঃ পুত্রশতমৌরসসস্তবম্ ।
 জায়তাং ময়ি দেবেশ ত্বংপ্রসাদেন সূর্য্যজ ॥ যম উবাচ । ভবিষ্যত্যেবমেবং হি
 পরিতুষ্ঠৌ দদামি তে । অতিদূরং সমায়াতা নিবর্ত্তস্ব স্বমন্দিরম্ ॥ সাবিত্র্যবাচ ।
 সতাং সদা শাস্ততধর্ম্মবৃত্তিঃ সন্তো ন সীদন্তি ন চ ব্যথস্তে । সতাং সন্তিনাঞ্চলঃ
 সঙ্গমোহস্তি সন্তো ভয়ং নাহুবিদন্তি সন্তঃ ॥ সন্তো হি সত্যেন নমন্তি সূর্য্যং
 সন্তো ভূমিং তপসা ধারয়ন্তি । সন্তো গতিভূঁতচরশ্চ রাজন্ সতাং মধ্যে নাবলী

দস্তি সন্তঃ ॥ ন কাময়ে ভর্তৃরি নাক্তার্থতাং ন ভর্তৃহীনা ব্যবসামি জীবিতুম্ ।
 স্বয়ৈব দন্তঃ শতপুত্রতাবরঃ কথং স্বয়া মে হ্রিয়তে পতিঃ পুনঃ ॥ বরং বৃণে
 জীবতু সত্যবানয়ং স্বমেব সত্যং বচনং কুরুষ তে ॥ মার্কণ্ডেয় উবাচ । এবমুক্তস্ত
 সত্ৰীড়ো যমঃ পাশাদমোচয়ৎ । অস্তুষ্ঠমাত্রং পুরুষং সত্যবদেহনিঃসৃতম্ ॥ ধর্ম-
 রাজঃ প্রহৃষ্টাত্মা সাবিত্রীমিদমব্রবীৎ । এষ ভদ্রে ময়া মুক্তো ভর্তা তে কুল-
 নন্দিনি । চতুর্কর্ষশতায়ুশ্চ স্বয়া সাক্ষমবাণ্প্যতি ॥ ইষ্টা যজ্ঞেচ্চ ধর্মেণ খ্যাতি-
 লোকো ভবিষ্যতি । স্বয়ি পুত্রশতক্ৰেব সত্যবান্ জনয়িষ্যতি ॥ এবং তস্মৈ বরং
 দত্ত্বা ধর্মরাজঃ প্রতাপবান্ । নিবর্তয়িত্বা সাবিত্রীং স্বমেব ভবনং যযৌ ॥ সাবি-
 ত্র্যপি জগামাশু যত্র স্নুপ্তঃ স সত্যবান্ । ততঃ স চেতনাং প্রাপ্য সত্যবাংস্তাম-
 ভাষত ॥ চিরং স্নুপ্তোহস্মি দয়িতে স্বয়া কিং ন বিবোধিতঃ । ক চাসৌ পুরুষঃ
 শ্রামো যোহসৌ মাং সঙ্কর্ষ হ ॥ অথ তং প্রাহ সাবিত্রী কথয়িষ্যামি
 তে কথাম্ । পশ্চাদহমিমাং সর্কামিদানীং স্থৈর্যবান্ ভব ॥ বিশ্রান্তোহসি
 মহাভাগ কথয়িষ্যামি তেহখিলাম্ । যদি শক্যাস্তুমুত্তিষ্ঠি বিগাঢ়াং পশু
 শর্করীম্ ॥ মার্কণ্ডেয় উবাচ । উপলভ্য ততঃ সংজ্ঞাং সত্যবান্ সমচিস্তয়ৎ ।
 কথমদ্য গমিষ্যামি পিত্রোরস্তিকমাকুলঃ ॥ করণ্ডিকা ফলৈঃ পূর্ণা কাষ্ঠভারশ্চ
 তিষ্ঠতু । রক্ষার্থমেনং পরশুং গৃহীত্বা গম্যতাং শুভে ॥ অশ্রুধা কা গতিস্তত্র
 পিত্রোরশু ভবিষ্যতি ॥ ততস্তমাহ সাবিত্রী ব্রজাবো যদি মঞ্জসে । ততস্তাং
 সত্যবানাহ পরশুং স্বং গৃহাণ মে ॥ পলাশপত্রৈঃ সাবিত্রি পস্থা ব্যাবর্ততে দ্বিধা ।
 তত্রোত্তরেণ যঃ পস্থা স্তেন গচ্ছ স্বমাশু চ ॥ এতস্মিন্বেব কালে তু দ্যামৎসেনো
 মহীপতিঃ । লক্ষচক্ষুস্তদা রাত্রৌ শৈব্যয়া সহ ভার্যয়া ॥ আশ্রমং তাপসানাঞ্চ
 ব্যচরৎ পুত্রলিপ্সয়া । স শুশোচাতিদুঃখার্ভঃ পুত্রং তাঞ্চ শুভাং বধুম্ ॥ স
 গৌতমাদিভির্বিপ্রৈঃ সাস্তিতঃ শোককর্ষিতঃ । সর্কৈ তমুচুমুনয়ো ন শোকং
 কুরু ভূপতে ॥ যথাস্ত ভার্য্যা সাবিত্রী শীলাচারসমন্বিতা । যথা চ তে দৃশো-
 লার্ভশ্চিরং জীবতি সত্যবান্ ॥ এতস্মিন্বেব কালে তু সাবিত্র্যা সহ ভার্যয়া ।
 সত্যবানাগতস্তত্র পিত্রোঃ স্ত্রীতিং বিবর্জয়ন্ ॥ অথ তৈঃ সর্কশো বিপ্রৈঃ
 পৃষ্ট্বৎ কেন হেতুনা । দিবসেন সমায়াতঃ পিতরৌ তব দুঃখিতৌ ॥ ততঃ স
 কথয়ামাস শিরঃপীড়াদিকং তথা । ততস্তে বিপ্রসজ্বাশ্চ সাবিত্রীমিদমব্রবন্ ॥
 কথয়স্বাদ্য সাবিত্রি বৃন্তান্তং যধনেহভবৎ ॥ ততঃ সা কথয়ামাস যমসন্দর্শনা-
 দিকম্ । চক্ষুর্লাভশ্চ রাজ্যঞ্চ যৌ বরৌ স্বপ্তরশু তু ॥ পিতুঃ পুত্রশতক্ৰেব
 পুত্রাণাঞ্চায়নঃ শতম্ । চতুর্কর্ষশতায়ুশ্চ ভর্তাঃ প্রাপ্তং যথা যমাৎ ॥ তচ্ছ্ৰু

পরমপ্রীতা বিপ্রাঃ স্ব স্ব গৃহং যযুঃ । সত্যবানপি সংপ্রাপ্তঃ পিতৃভ্যাং সহ
 ভার্যয়া ॥ অথ রাত্রৌ ব্যতীতয়াং সঙ্গতাস্তে তপোধনাঃ । কৃতপৌর্কাক্ষিকা-
 স্তত্র সাবিত্রীঞ্চ প্রশংসিরে ॥ শাৰ্দ্ধদেশাদধামাত্যা দ্যামৎসেনং মহীপতিম্ ।
 আগত্যোচুমহীরাজ স্বামাতোন হতো রিপুঃ ॥ ততঃ পূর্বেণ সত্যেন বয়মদ্যা-
 গতাইহ । অচকুর্কী সচকুর্কী স্বং রাজা ভব ভূপতে ॥ ততস্তেরভ্যনুজ্ঞাতো
 ব্রাহ্মণৈঃ স মহীপতিঃ । তৈরমাত্যৈঃ পরিবৃতো মহাদেব্যা চ শৈব্যয়া ॥ পুত্রেন
 চ তয়া বধ্বা সাবিত্র্যা শীলযুক্তয়া । যযৌ স্বপুরমব্যগ্রো হর্ষসম্পূর্ণমানসঃ ॥
 তত্র গম্বা দ্যামৎসেনঃ সত্যবস্তং প্রিয়ং স্নতম্ । যৌবরাজ্যে মহারাজ স্থাপয়া-
 মাস ধর্মতঃ ॥ সাবিত্র্যাশ্চাপি কালেন জজ্ঞে পুত্রশতং বরম্ । ভ্রাতৃণাঞ্চ শতং
 জাতং সোদর্ঘ্যাণাং মহাস্বনাম্ ॥ এবমাত্মা পিতা মাতা স্বশ্ৰুচ স্বশুরঃ পতিঃ ।
 ভর্তৃঃ কুলঞ্চ সাবিত্র্যা কৃতং সর্বং সমুদ্ভূতম্ । এবমেবাপি পাঞ্চালী শীলাচার-
 সমন্বিতা । তারয়িষ্যতি বঃ সর্বান্ সাবিত্রীব বরাদ্ধনা ॥ এবমাশ্বাসিতস্তেন
 মার্কণ্ডেয়েন ধীমতা । যুধিষ্ঠিরঃ প্রীতমনাঃ কাম্যকেহপ্যবসদনে ॥ য ইদং শৃণুয়া-
 দ্ভক্ত্যা সাবিত্র্যাখ্যানমুত্তমম্ । স স্মখী সর্বসিদ্ধার্থো ন দুঃখং প্রাপ্নুয়ান্নরঃ ॥
 যমান্তস্ত ভয়ং নাস্তি বিষ্ণুলোকে মহীয়তে ॥ শৃণ্বস্তি.যাঃ দ্বিয়শ্চৈবং সাবিত্রী-চরিতং
 শুভম্ । স্নসৌভাগ্যমবৈধব্যং লভস্তে সন্ততিং শুভাম্ ॥

ইতি শ্রীমহাভারতে শতসাহস্রাং সংহিতায়াং বৈরাগিক্যাং বনপর্কণি

সাবিত্রীব্রতকথা সমাপ্তা ।

কোন কোন স্থলে ব্রতের পর দিবস আচার জন্ত পাদ্যাদি দ্বারা হল
 (লাঙ্গল) পূজা করিয়া পারণ করিবার রীতি প্রচলিত আছে । সেরূপ স্থলে
 “হলায় নমঃ” এইক্রমে পাদ্যাদিদ্বারা লাঙ্গল পূজা করিয়া স্বামী ও নারায়ণের
 অর্চনা করিয়া পারণ করিবে ।

অনন্ত-ব্রত ।

পূর্কাক্ষব্যাপিনী ভাদ্রশুক্লা চতুর্দশীতে এই ব্রত করিতে হয় । অনন্তদেব-
 মূর্তি নির্মাণ করিয়া গন্ধপুষ্প, চতুর্দশ ফল, মূল ও জলপুষ্পদ্বারা পূজা করিবে ।
 এবং যবচূর্ণ, গোধূমচূর্ণ বা শালিতণ্ডুলচূর্ণদ্বারা পিষ্টক প্রস্তুত করিয়া স্বত-
 সংযোগে দেবতাকে নিবেদন করিয়া ব্রাহ্মণকে দান করিবে ও অর্ধেক
 স্বয়ং ভোজন করিবে । চতুর্দশশুল্ক-কার্পাসহত্র-বিনির্মিত কুঙ্কমলেপিত

চতুর্দশগ্রন্থিযুক্ত ডোর ধারণ করিতে হয়। এই ব্রত চতুর্দশ বৎসর করিয়া উদ্‌ঘাপন করিবে।

ব্রতবিধান। স্বস্তিবাচন করিয়া সঙ্কল্প করিবে। যথা—

বিষ্ণুরোমদ্য ভাদ্রে মাসি শুক্রে পক্ষে চতুর্দশাস্তিথাবারভ্য অমুকগোত্রঃ
শ্রীঅমুকদেবশর্মা (অমুকগোত্রা শ্রীঅমুকীদেবী বা) সর্বপাপপ্রশমনদারিদ্র্যতুঃখ-
প্রমোচন-সর্বসম্পদ্রপভোগবিঞ্চলোকপ্রাপ্তিকামঃ চতুর্দশবর্ষাবধি প্রতিবর্ষীয়-
ভাদ্রশুক্রেচতুর্দশাং যথোক্তবিধিনানন্তব্রতমহং করিষ্যে ।

সঙ্কল্পস্থক্ত পড়িয়া হাত বোড় করিয়া পাঠ করিবে—

ওঁ ইদং ব্রতং ময়া দেব গৃহীতং পুরতন্তব ।

নির্বিঘ্নাং সিদ্ধিমাগ্নোতু ত্বৎপ্রসাদাচ্চ কেশব ॥

আরম্ভের বৎসর হইলে ঐরূপ সঙ্কল্প ও “ইদং ব্রতং” মন্ত্র পাঠ করিবে।
নতুবা উহা পাঠ করিতে হয় না এবং এইরূপ সঙ্কল্প করিতে হয়—“অদ্যেত্যাদি
অমুকগোত্রঃ শ্রীঅমুকদেবশর্মা সর্বপাপপ্রশমনদারিদ্র্যতুঃখপ্রমোচন-সর্বসম্পদ্রপ-
ভোগবিঞ্চলোকপ্রাপ্তিকামঃ ভাদ্রশুক্রেচতুর্দশাং যথোক্তবিধিনানন্তব্রতমহং করিষ্যে ।

অনন্তর আসনগুচ্ছি, জলগুচ্ছি, সামান্তার্থ্যাদি, ভূতগুচ্ছি, প্রাণায়াম, অঙ্গস্থাস,
করস্থাস প্রভৃতি করিয়া গণেশ, শিবাদিপঞ্চদেবতা, আদিত্যাদিনবগ্রহ,
ইন্দ্রাদিদশদিক্‌পাল প্রভৃতির পূজা করিয়া অনন্তদেবের পূজা করিবে।

অনন্ত-ধ্যান।—ওঁ ফণাসম্প্রাণিতং দেবং চতুর্কীহং কিরীটিনম্ । নবাত্র-
পল্লবাকারং পিঙ্গলশ্মশ্রলোচনম্ ॥ পীতাধরধরং দেবং শঙ্খ-চক্র-গদা-ধরম্ ।
করাগ্রে দক্ষিণে পদ্মং শঙ্খং তস্ত্রাপ্যধঃকরে ॥ চক্রমুচ্চে তথা বামে গদাং
তস্ত্রাপ্যধঃকরে ॥ দধানং সর্বলোকেশং সর্কীভরণভূবিতম্ । ক্ষীরাক্ষিমধ্যে
শ্রীমন্তমনন্তং চিন্তয়েদ্ধরিম্ ॥

ধ্যানান্তে মানসোপচারে পূজা করিয়া বিশেষার্থ স্থাপনানন্তর পীঠপূজা
করিবে। যথা—

ওঁ বিমলায়ৈ নমঃ । (এই ক্রমে)—উৎকর্ষিণ্যৈ ; জ্ঞানায়ৈ ; ক্রিয়ায়ৈ ;
যোগায়ৈ ; প্রভায়ৈ ; কৃত্যৈ ; ঈশানায়ৈ ; অমুগ্রহায়ৈ ; ভগবতে ; বিঞ্চবে ;
বাসুদেবায় ; সর্কার্থসংযোগপীঠায় ।

পুনর্ধ্যান পাঠপূর্বক অনন্তদেবের আবাহন করিয়া পূজা করিবে। তদ-
নন্তর চতুর্দশগ্রন্থিযুক্ত চতুর্দশদূর্কীয়ুক্ত কুঙ্কুমাস্ত ডোরক পূজা করিয়া প্রণাম
করিবে। যথা—

ওঁ অনন্তসংসারমহাসমুদ্রে মগ্নান্ সমভ্যুদ্বার বাসুদেব । অনন্তরূপে বিনি-
 যোজয়স্ব অনন্তরূপায় নমো নমস্তে ॥ ওঁ অনন্তকামদেবেশ সর্বকামফলপ্রদ ।
 অনন্তডোররূপেণ পুল্লপৌত্রাদি বর্দ্ধয় ॥ অনন্তগুণরূপায় বিশ্বরূপধরায় চ ।
 স্ত্রুত্রগ্রন্থিষু সংস্কার-কামরূপ নমোহস্ত তে ॥

অনন্তর ইন্দ্রের পূজা করিয়া সমুদ্রের পূজা করিবে ।

ইন্দ্রের ধ্যান ।—ওঁ ঐরাবত-গজারূঢ়ং নানালঙ্কারভূষিতম্ ।

দ্বিভূজং বজ্রহস্তঞ্চ সহস্রাক্ষং মহাবলম্ ।

চামরৈর্করীজ্যমানস্ত দিব্যানারীভিরাবৃতম্ ॥

প্রণাম ।—ওঁ শক্রঃ সুরপতিশ্চৈব বজ্রহস্তো মহাবলঃ ।

ঐরাবত-গজারূঢ়ঃ সহস্রাক্ষ নমোহস্ত তে ॥

সমুদ্রের ধ্যান ।—ওঁ সমুদ্রং পাশহস্তঞ্চ গৌরবর্ণং ভূজদ্বয়ম্ ।

মকরস্থং মহাকায়ং রত্নালঙ্কারভূষিতম্ ।

জলাধিদৈবতং ভক্ত্যা চিস্তয়েৎ সরিতাং পতিম্ ॥

অনন্তর অনন্ত, বাসুকি, তক্ষক, কর্কট, কুলীর, শঙ্খ, পদ্ম, মহাপদ্ম
 প্রভৃতি নাগগণকে পঞ্চোপচারে পূজা করিয়া, লক্ষ্মীনারায়ণের পূজা করিবে ।
 তৎপরে চতুর্দশ ফল ও ভোজ্যোৎসর্গ করিয়া নিম্নলিখিত মন্ত্র পাঠ করিয়া ডোর
 ধারণ করিবে ।

ডোর ধারণের মন্ত্র ।—অনন্তসংসারেত্যাদি ।

অনন্তদেবের প্রণাম ।—ওঁ নমস্তে দেবদেবায় বিশ্বরূপধরায় চ । সৃষ্টি-
 স্থিত্যন্তহেলায় বিশ্বরূপ নমোহস্ত তে ॥ ওঁ মন্ত্রহীনং ক্রিয়াহীনং বিধিহীনং
 সুরেশ্বর । যৎ পূজিতং ময়া দেব পরিপূর্ণং তদস্ত মে ॥

অথ কথা ।—অরণ্যে বর্তমানাস্তে পাণ্ডবা হুঃখকষিতাঃ । কৃষ্ণং দৃষ্ট্বা
 ষধাশ্চায়ং প্রেতিগৃহেদমক্রবন্ ॥ পাণ্ডবা উচুঃ । বয়ং হুঃখায় সঞ্জাতাঃ পৃথিব্যাং
 পুরুষোত্তম । কথং মুক্তির্কদাম্মাকমনস্তহুঃখসাগরাং ॥ শ্রীকৃষ্ণ উবাচ । অনন্তব্রত-
 মন্ত্যশ্চয়ং সর্বপাপহরং শুভম্ । সর্বকামপ্রদং নৃণাং জীর্ণাশ্চৈব যুধিষ্ঠির ॥ গুরু-
 পক্ষে চতুর্দশাং মাসি ভাদ্রপদে তথা । তস্মান্নুষ্ঠানমাত্রেণ সর্বপাপৈঃ প্রমু-
 চ্যতে ॥ যুধিষ্ঠির উবাচ । কৃষ্ণ কোহয়ং স্ময়াখ্যাতো যোহনন্ত ইতি বিশ্রুতঃ ।
 শেষো বা নাগরাজো বা অনন্তস্তক্ষকোহপি বা ॥ বাসুকির্কর্ষাথ পদ্মশ্চ মহা-
 পদ্মশ্চ বিশ্রুতঃ । পরমাত্মাধবানন্ত উতাহো ব্রহ্ম এব বা ॥ ক এবোহনন্ত-সংজ্ঞো
 বৈ কথাং মে ক্রাহি কেশব ॥ শ্রীভগবানুবাচ । অনন্ত ইত্যহং পার্থ মম রূপং

নিবোধ বৈ । আদিত্যাদিপ্রচারেণ যঃ কাল উপপত্ততে ॥ কলাকাষ্ঠামুহুর্তা
 দিনরাত্রিশরীরবান্ । পক্ষমাসর্ত্বুবর্ষাদি-যুগ-কল্পব্যবস্থয়া । যোহয়ং কালো
 ময়া খ্যাতঃ সোহনন্ত ইতি বিশ্রুতঃ । সোহহং কালোহবতীর্ণোহস্মি ভুবো
 ভারাবতারণাৎ ॥ দানবানাং বিনাশায় বসুদেব-কুলোদ্ভবং । অনন্তং বিদ্ধি মাং
 পার্থ কৃষ্ণং বিষ্ণুং হরিং শিবম্ ॥ ব্রাহ্মণং ভাস্করং শেযং সর্বব্যাপিনমীশ্বরম্ ।
 বিশ্বরূপং মহাত্মানং সৃষ্টিসংহারকারণম্ ॥ বিশ্বরূপো হনস্তোহস্মি বস্মিরিক্রা-
 শ্চতুর্দশ । বসবোহষ্টৌ দ্বাদশার্কী রুদ্রা একাদশ স্মৃতাঃ ॥ সপ্তর্ষয়ঃ সমুদ্রাশ্চ
 পর্কতাঃ সরিতো দ্রুমাঃ । নক্ষত্রাণি দিশো ভূমিঃ পাতালং ভূত্ববাদিকম্ ॥ মা
 কুরুষাত্র সন্দেহং সোহহং পার্থ ন সংশয়ঃ ॥ যুধিষ্ঠির উবাচ । অনন্তব্রতমাহাশ্ব্যং
 বদ বেদবিদাধর । কিং পুণ্যং কিং ফলং তস্ত কিং দানং কস্ত পূজনম্ ॥ কেন
 বাদৌ পুরা চীর্ণং মর্ত্যালোকে প্রকাশিতম্ । এতং সমস্তং বিস্তার্য তন্মে
 ক্রহি জগৎপতে ॥ শ্রীভগবানুবাচ । আসীৎ পুরা কৃতযুগে স্মমস্তর্নাম বৈ দ্বিজঃ ।
 বশিষ্ঠগোত্রে চোৎপন্নঃ সুরূপাঞ্চ ভৃগোঃ স্মতাম্ ॥ দীক্ষাং নামোপযেমে তাং
 বেদোক্তবিধিনা ততঃ । তস্তাঃ কালেন সজ্জাতা দুহিতা সর্বলক্ষণা ॥ শীলা
 নাম স্মশীলা চ বর্দ্ধতে পিতৃবেশ্মনি । মাতা চ তস্তাঃ কালেন জরদাহেন
 পীড়িতা ॥ প্রবিশ্চ চ নদীতোয়ে মৃতা স্বর্গপুরং যযৌ । কৃদ্বৌদ্ধদেহিকং তস্তা
 ধর্মোপার্জনকারণাৎ ॥ স্মমস্ত্শ্চ ততোহস্তাং বৈ ধর্মপুংসঃ স্মতাং পুনঃ । উপ-
 য়েমে স্মহর্দ্বর্ষাং ককর্শাং নামতঃ স্মধীঃ ॥ ককর্শা সাপি দুঃশীলা নিতাং কলহ-
 কারিণী । অতাস্তকোপনা সৈব সদা নিষ্ঠুরভাবিণী ॥ সাপি শীলা পিতৃর্গেহে
 গৃহার্চনরতা বভৌ । কুডাস্তস্তগৃহহারদেহলীতোরণাদিষু ॥ চতুর্বিধৈস্ততো
 বর্ণৈর্নীলপীতসিতাসিতৈঃ । স্বস্তিকৈঃ শঙ্খপদ্মৌ চ মণ্ডয়ন্তী মুহুর্ন্থহঃ ॥ দৃষ্ট্বা
 স্মমস্তনা শীলা কদাচিত্ প্রাপ্তযৌবনা । তাং দৃষ্ট্বা চিন্তয়ামাস বরান্ বিগণয়ন্
 ভূবি ॥ ঋষিসংঘৈঃ পরিবৃতঃ স্মমস্তঃ প্রত্যভাষত । কথ্যার্থমাগতঃ শ্রীমান্
 কোণ্ডিল্যো মুনিসত্তমঃ ॥ শীলাং দদৌ স্মমস্ত্শ্চ কোণ্ডিল্যায় শুভে দিনে ।
 গৃহোক্তবেদবিধিনা বিবাহমকরোদ্দ্বিজঃ ॥ নিবর্ত্যৌদ্ধাহিকং কর্ম প্রোবাচ
 ককর্শাং দ্বিজঃ । কিঞ্চিদভদ্রে ধনং দেয়ং জামাতুঃ পারিতোষিকম্ ॥ তচ্ছ্রুত্বা
 ককর্শা ক্রুদ্ধা প্রবিশ্চ গৃহমণ্ডলম্ । কপাটং সস্থিরা দৃষ্ট্বা পারুয্যমবদভৃশম্ ॥
 হোমাবশিষ্টদ্রব্যেণ পাথৈয়মকরোদ্দ্বিজঃ ॥ কোণ্ডিল্যোহপি বিবাহৈনামগমং
 প্রাতরেব চ ॥ শীলাং স্মশীলামাদায় গোষানেন স্বমন্দিরম্ । ততোমধ্যাহ্ন-
 সময়ে সংপ্রাপ্তে ছু সরিভূটে ॥ অবতীর্ণ্য দ্বিজস্তত্র জ্ঞানং চক্রে নৃপোস্তম ।

তস্তাস্ত্ৰ সরিতস্তীরে গোময়েনোপলেপিতে ॥ দদর্শ শীলা সা স্ত্রীণাং সমুহং
 রক্তবাসসাম্ । চতুর্দশ্চামর্চয়ন্তং ভক্ত্যানস্তং পৃথক্ পৃথক্ ॥ উপবিশ্ত শনৈঃ
 শীলা পপ্রচ্ছ স্ত্রীকদম্বকম্ । কিমেতৎ ক্রিয়তে কার্যং কশ্চৈতৎ ব্রতমীদৃশম্ ॥
 তা উচুৰ্য্যোষিতঃ সর্বা অনস্ত ইতি বিশ্রুতঃ । তশ্চৈব দেবদেবস্ত সর্বকাম-
 প্রদং ব্রতম্ ॥ সাত্ৰবীদহমপ্যেতৎ করিষ্যে ব্রতমুত্তমম্ । বিধানং কীদৃশং
 তস্ত কিং দানং কিঞ্চ পূজনম্ ॥ নার্যা উচুঃ । শুক্লপক্ষে চতুর্দশ্যাং মাসি
 ভাদ্রপদে ব্রতম্ । কর্তব্যং সরিতস্তীরে তড়াগে বা স্নশোভনে ॥ স্নাত্ত্বানস্তং
 নমস্কৃত্য নববস্ত্রধরঃ শুচিঃ । শুচৌ দেশে সমালিপ্য গোময়েন বিচক্ষণঃ ॥
 মণ্ডলং কারয়েত্তত্র সর্বতোভদ্রসংজ্ঞকম্ । কৃত্বা দর্ভময়ং দেবং বারিধানী-
 সমন্বিতম্ ॥ পুষ্পধূপাদিভিদেবমনস্তং পূজয়েদ্ধরিম্ । ধ্যাত্বা নারায়ণং দেব-
 মনস্তং বিশ্বরূপিণম্ ॥ অনন্তসংসারমহাসমুদ্রে নিমগ্নমপ্যুদ্ধর বাসুদেব ।
 অনন্তরূপে বিনিয়োজয়স্ব অনন্তরূপায় নমো নমস্তে ॥ যশ্চৈনোনার্চয়িত্বা
 ফলানি চ চতুর্দশ । পূপপ্রস্থদ্বয়ধৈব স্নতপকং নিবেদয়েৎ ॥ অর্দ্ধং বিপ্রায়
 দাতব্যমর্দ্ধমাশ্বনি যোজয়েৎ ॥ চতুর্দশগ্রহিবৃক্তং পূজয়িত্বা স্নডোরকম্ । অনন্ত
 ইতি মস্ত্রেণ নারী বামকরে পুনঃ ॥ দক্ষিণে চ পুমান্ কুর্য্যাৎ ধ্যাত্ত্বানস্তং সনা-
 তনম্ । দক্ষিণাং বিধিবদস্তা বিপ্রান্ সস্তোষয়েদভূশম্ ॥ যোহনস্তস্ত ব্রতং
 কুর্যাদ্বধীণি নব পঞ্চ চ । সর্কান্ কামানবাপ্রোতি বিষ্ণুলোকং স গচ্ছতি ॥
 সাপি তাসাং বচঃ শ্রুত্বা শীলা বদ্ধা স্নডোরকম্ । ব্রতং চক্রে তথা তাভির্দৈতৈ-
 র্গন্ধাদিভিস্তথা ॥ পাথেষশেষং বিপ্রায় দস্তা ভুক্ত্বা তথৈব চ । আজগমাথ
 সা হৃষ্টা গোবানেন স্বমাশ্রমম্ ॥ তেনানন্ত-প্রভাবেণ বহুগোধনসংকুলম্ । স্তবর্ণ-
 মণিমাণিক্য-রত্নরৌপ্যধানানি বৈ ॥ দাসদাসীসহস্রাণি মেঘগোমহিষাদিভিঃ ।
 গৃহং তস্তাঃ শ্রিয়া যুক্তং ধনধান্তসমাকুলম্ ॥ শীলা মাণিক্যকাঞ্চীভিমুক্ত-
 হারৈর্বিভূষিতা । দিব্যবস্ত্রসমাচ্ছিন্না সাবিত্রীপ্রতিমাভবৎ ॥ ততঃ কালেন
 ক্রিয়তা সমায়াতে হিমাগমে । কদাচিত্রপবিষ্টস্ত কৌণ্ডিল্যো বহ্নিসন্নিধৌ ॥ শীলয়া
 সহিতো বিপ্রস্তাপয়ন্নগ্নিমুত্তমম্ । শীলায়া বামহস্তে তু দৃষ্ট্বা বদ্ধং স্নডোরকম্ ॥
 কিমিদং ডোরকং হস্তে শীলাং প্রোবাচ স দ্বিজঃ ॥ স্তবর্ণমণিমাণিক্যভূষিতে
 বাহুপন্নবে । তন্মধ্যে স্নডোরকঞ্চ কিমিদং ধার্য্যতে স্মরা ॥ শীলোবাচ । অনন্তস্ত
 হি দেবস্ত ব্রতাজং স্নডোরকম্ । যৎপ্রসাদান্তু ধনধান্তং গৃহে তব ॥
 তচ্ছ্রুত্বা প্রাবদস্তাস্ত মুনিঃ কোপপরায়ণঃ ॥ কোহনস্ত ইতুদীর্ঘাথ যত্বা চ
 করপন্নবম্ । হস্তাদাক্ষয় তজ্জোরং ক্ষিপ্তবান্ পাবকোপরি । হা হা কৃত্বা চ

तडेडारं क्कौरैर्निरूपितं सती । तंश्रुत्रं पट्टुहत्रेण वेष्टयिञ्चा पुनर्दधौ ॥
 विस्मयापन्नहृदया मनसेदं व्यचिन्तयं । ईथं विचिन्त्या सा सांख्यी तृष्णीमालम्ब्य
 संस्थिता ॥ तेन कश्चिद्विपाकेन तस्य सा श्रीः क्वयं गता । अनन्ताक्षेपदोषेण
 ज्ञाता तस्य विपदशा । कियद्विभंगं जले मग्नं श्वले दग्धं बहिना । स्ववर्णमणि-
 मागिक्यां राज्ञा वै संहृतं बलात् ॥ गोधनं तस्करैर्नीतं गृह्णाग्निप्रदीपितम् ।
 स्वजनैः कलहो नित्यं तर्ज्जनं गर्ज्जनं तथा ॥ अनन्ताक्षेपदोषेण मम दुर्गति-
 रीदृशी । इति मञ्जा द्विजश्रेष्ठः शीलां पप्रच्छ ह्युत्थितः ॥ ब्राह्मण उवाच । कथमे-
 तन्महादेवमकस्म्यां समुपस्थितम् । यदि जानासि चार्कसि कारणं कथयस्व मे ।
 ततः सा विनयेर्युक्ता बन्धुं किञ्चिं प्रचक्रमे ॥ शीलोवाच । यदनन्तुश्रु डोरं
 ते क्षिप्रमासीत् पावके । नूनं तेन च दोषेण संप्राप्तेयं विपदशा ॥ स
 शीलावचनं श्रुत्वा कौण्डिल्याश्चित्तितोहभवं । अनन्ताक्षेपदोषेण जातदेवतो
 हि निश्चितम् । तस्मादनन्तुमुदिश्यां गन्तव्यं गहनं वनम् । इति निश्चित्य मुनिना
 कौण्डिल्येन तथा कृतम् ॥ कुत्र पश्यामि तं देवं त्रवन्नेव वनं यथौ ।
 व्रतं नियमं चैव ब्रह्मचर्यां चरन् द्विजः । विकलः प्रयथौ पार्थ सोहरण्यं
 जनवर्जितम् ॥ तत्रापशुन्महाचूतं फलितं पुष्पितं तथा । वर्जितं पक्षि-
 संघेन कीटकैश्च विशेषतः ॥ तमपृच्छद्विजोहनन्तः क्वचिदृष्ट्वया क्रम ॥
 चूतक्रमोहपुवाचैनं नानन्तो वीक्षितो मया । अनन्तं यदि पश्यामि किमवस्था
 ममेदृशी ॥ एवं निराकृतस्तेन गां ददर्श सवसिकाम् । तृणमध्ये प्रधावस्ती-
 मितसेतश्च पाण्डव । सोहब्रवीद्वेमुके ब्रुहि किमनन्तुश्रुयेक्षितः । गौरपु-
 वाच कौण्डिल्यं नानन्तो वीक्षितो मया । अनन्तं यदि पश्यामि किमवस्था ममे-
 दृशी । ततो ब्रजन् ददर्शाग्रे गोवृमं शाश्वले स्थितम् । दृष्ट्वा पप्रच्छ गोस्वामिन्
 किमनन्तुश्रुयेक्षितः ॥ गोवृमन्तुमुवाचाथ नानन्तो वीक्षितो मया । अनन्तं यदि
 पश्यामि किमवस्था ममेदृशी ॥ ततो ब्रजन् ददर्शाग्रे रम्यं पुष्करिणीद्वयम् ।
 ह्ययं कुमुदकल्लारैः कमलोत्पलमण्डितम् ॥ अत्रोत्थजलकल्लोल-वीचिविकेप-
 शीतलम् । प्राणिभिर्नहि पीयन्ते तज्जलानि तृषार्तिभिः ॥ एकस्तु त्रयैरेहंसै-
 श्चक्रवाकैश्च सेवितम् । अत्र पक्षिगणैर्हीनं पयसोरुडवर्जितम् ॥ पुष्-
 करिण्योश्च पप्रच्छ किमनन्तुश्रुयेक्षितः । आवाभ्यां वीक्षितो विप्र नानन्तु
 तमुच्युः ॥ ततो ब्रजन् ददर्शाग्रे गर्दभं कुञ्जरं तथा । धरश्च कुञ्जरः पृष्टः
 किमनन्तुश्रुयेक्षितः ॥ तावचतुस्तुमावाभ्यां नानन्तो वीक्षितः क्वचिं ॥ तयो-
 र्काष्ठामिञ्जाय ततश्चित्तापरोहभवं । श्रीमन्नाथ परिब्राहि त्रवन् स मुञ्चितो

ভুবি ॥ তস্মিন্ ক্ষীণেহতিনির্বিব্লে কোণ্ডিল্যে মুনিসত্তমে । কৃপয়ানন্তদেবো-
হপি প্রত্যক্ষং সমুপাগতঃ ॥ বৃদ্ধব্রাহ্মণরূপেণ প্রত্যক্ষমভবত্তদা । ঈষদ্ধাস্ত্র-
সমায়ুক্তো বভাষে তং দ্বিজোত্তমম্ ॥ উত্তিষ্ঠোত্তিষ্ঠ ভো বিপ্র ত্যজ খেদং মুদং
কুরু । দর্শয়ামি তবানন্তং ভক্তানুগ্রহকারকম্ । ইতু্যক্ত্বা চ করে ধ্বজা
প্রবিবেশ গুহাগৃহম্ । স্বরূপং দর্শয়ামাস দিব্যানারীগণৈবৃত্তম্ ॥ সিংহাসনে
সুখাসীনং শঙ্খচক্রাজ্জ্যোভিতম্ । গদয়া গরুড়েনাপি সেবিতং বিশ্বরূপিণম্ ॥
স্তং দৃষ্ট্বা স দ্বিজো ভূমৌ দণ্ডবন্নিপপাত হ । পাপোহহং পাপকর্মাহং পাপাত্মা
পাপসম্ভবঃ । ত্রাহি মাং পুণ্ডরীকাক্ষ সর্কপাপহরো ভব ॥ অথ মে সফলং
জন্ম জীবিতঞ্চ স্নজীবিতম্ । যত্তবাজ্জি-যুগাজ্জে চ মূর্খা মে ভ্রমরায়তে ॥ জানতা-
জানতা বাপি যোহপরাধঃ কৃতো ময়া । তং ক্ষমস্ব জগন্নাথ তদ্বৃত্তং প্রকরো-
ম্যহম্ । ততঃ প্রসন্নো ভগবান্ সর্কভূতাস্তরস্থিতঃ । উবাচ তং মহাভাগং
কৌণ্ডিল্যং ভক্তবৎসলঃ ॥ বরং বৃণুষ বিপ্রেজ্ঞ যং বরং মনসেচ্ছসি ॥ ইতি
শ্রুত্বা ততো বাক্যমনন্তস্ত জগৎপতেঃ । স বিপ্রঃ প্রার্থয়ামাস বরমেকং
সুচর্তুভম্ ॥ তচ্ছ্ৰুত্বানন্তদেবোহপি দদৌ তস্মৈ বরত্রয়ম্ । দারিদ্র্যানাশনং
ধর্মং বিষ্ণুলোকমধাক্ষয়ম্ ॥ তস্মাদ বিপ্র গৃহং গচ্ছ ধনধাত্ত্বসুতান্বিতঃ । শীলয়া
সহিতঃ স্বর্গমন্তকালে প্রযাস্তসি ॥ প্রতিগৃহ দ্বিজোহপ্যাহ ভগবন্ কিং ময়ে-
ক্ষিতং । প্রসন্নো যদি মে দেব কথয়স্ব মহাপ্রভো ॥ যো যো দৃষ্টো ময়ারণ্যে
কে তে চূতক্রমাদয়ঃ ॥ কোহয়ং বৃষশ্চ কা ধেনুবৃক্ষঃ পুষ্করিণীছয়ম্ । কঃ খরঃ
কুঞ্জরো বাপি তন্মে ত্রাহি জনাৰ্দন ॥ শ্রীভগবানুবাচ । যো বৈ চূতশ্চয়া
দৃষ্টশ্চভোগ্যফলপুষ্পকঃ । গোদাবরীতীরবাসী স বিছাপতিনামকঃ ॥ বেদ-
বিদ্যাসমায়ুক্তঃ সর্কশাস্ত্রবিশারদঃ । উপসন্নৈঃ শিষ্যেভ্যো গর্কাদ্বিছাং ন
দত্তবান্ ॥ অভোগ্যঃ ফলকীটেশ্চ তেনাসৌ চূততাং গতঃ । সা গৌর্বনুষ্করা
যা তু নিষ্ফলা প্রতিপাদিতা ॥ পুরা কৃতবতী কাচিৎ নিষ্ফলা ভূমিদানতঃ ।
গৃহীতা তেন পাপেন বনগৌর্নির্জনেহভবৎ ॥ অরণ্যে গৌবৃষো বিপ্র জ্বয়া
দৃষ্টঃ স্নবিস্মিতঃ । কর্কচোরোহতিদৃষ্টায়া সেবকঃ প্রভুবক্ষকঃ ॥ তেন পাপেন
দৃষ্টায়া বৃষভোহসৌ বনেহভবৎ । পুষ্করিণ্যো চ যে দৃষ্টে ভবতা দ্বিজসত্তম ।
পুরা তাভ্যাং সপত্নীভ্যামত্রোত্রং বক্ষিতঃ পতিঃ । তেনৈবাদানমাক্রেপ
পুষ্করিণ্যো বভুবভূঃ ॥ কুঞ্জরো মদগর্কস্বাং খরশ্চ ক্রোধসম্ভবঃ । ব্রাহ্মণোহহ-
মনস্তোহস্মি গৃহং গচ্ছ ব্রতং কুরু ॥ পুনস্তব সমৃদ্ধিশ্চ ভবিষ্যতিনে সংশয়ঃ ।
কুস্ত্বা ভোগাংশ্চ বিপ্লান্ প্রাপ্ত্বাসি স্বং পরং পদম্ ॥ ইতি তস্মৈ বরং দদ্বা স

দেবোহস্তদধেহপি চ । ততো বিপ্রো ব্রজন্ মার্গে তান্ সর্ক্বাংশ্চ দদর্শ হ ॥
 তেভ্য এবং তুক্ত্বা চ জগাম নিজমন্দিরম্ । ধনঞ্চ পূর্ব্ববদ্ধৃষ্টা ব্রতং কৃত্বা
 যথাবিধি ॥ শীলয়া সহ ধর্ম্মায়া তুক্ত্বা ভোগান্ যথেষ্পিতান্ । অন্তে জগাম
 স মুনির্বিষ্ণুলোকমথাক্ষয়ম্ ॥ অনন্তব্রতধর্মেণ পরিপূর্ণেন পার্থিব । অনন্তশ্চ
 প্রিয়ো ভূত্বা পদং গচ্ছত্যনাময়ম্ । শৃণোতি যো বৈ সততং বাচ্যমানং যুধি-
 ষ্ঠির ॥ ব্রহ্মহাপি বিমুক্তঃ সন্ পরং যাতি পদং ধ্রুবম্ । ইদং ব্রতং ময়োক্তস্তে
 ত্বয়া প্রোক্তং যদীপ্সিতম্ ॥ লোকানামুপকারায় অবতীর্ণোহস্মি ভূতলে । এবং
 ময়া তে কথিতং ব্রতানাং ব্রতমুত্তমম্ ॥ চরানন্তব্রতং পার্থ বর্ষাণি নব পঞ্চ চ ।
 সর্ক্বত্রঃখাদ্বিনিস্তীৰ্য্য মামন্তে সমবাপ্ শ্রুসি ॥

ইত্যানন্তব্রতকথা সমাপ্তা ।

ভূতচতুর্দশী ।

গৌণ-কার্ত্তিকের কৃষ্ণপক্ষের চতুর্দশীকে ভূতচতুর্দশী ও ষমচতুর্দশী বলে ।

কার্ত্তিকে কৃষ্ণপক্ষে তু চতুর্দশ্যাং দিনোদয়ে । অবশ্রামেব কর্তব্যং স্নানং
 নরকভীক্ৰভিঃ ॥ অপামার্গপল্লবঞ্চ ভ্রাময়েৎ শিরসোপরি ॥ ততশ্চ তর্পণং কার্য্যং
 ধর্ম্মরাজশ্চ নামভিঃ ॥ নরকায় প্রদাতবো দীপঃ সংপূজ্য দেবতাঃ ॥—ইতি
 লিঙ্গপুরাণে ।

কার্ত্তিকমাসের কৃষ্ণপক্ষের চতুর্দশী তিথিতে সূর্য্যোদয়কালে নরকভয়
 বিমোচন কামনায় স্নান করিতে হয় । অপামার্গ (আপাংগাছ) পল্লব মস্তকের
 উপর ভ্রমণ করাইবে এবং ষমের নাম উল্লেখ করিয়া তর্পণ করিবে ও নরক
 নিবৃত্তিহেতু সন্ধ্যাকালে দেবতাদিগকে পূজা করিয়া দীপ দান করিবে ।

কপালে ঘুতের ফোঁটা দিয়া মস্তকের উপরে অপামার্গপল্লব ঘুরাইবে ;
 যন্ত্র যথা—

ওঁ শীতলোঞ্চসমায়ুক্ত সকণ্টক-দলাস্থিত ।

হর পাপমপামার্গ ভ্রাম্যমাণঃ পুনঃপুনঃ ॥

ষমপূজা ও তর্পণ ।

ততশ্চ তর্পণং কার্য্যং ধর্ম্মরাজশ্চ নামভিঃ । জীবৎপিতা ন কুর্ক্বীত তর্পণং

যমভীষ্ময়োঃ ॥ তথা যজ্ঞোপবীতিনা কার্ধ্যাঃ প্রাচীনবীতিনা । দেবত্বঞ্চ পিতৃত্বঞ্চ
যমশাস্তে দ্বিরপিতা ॥—পায়ে ।

যমরাজের “ওঁ যমায় নমঃ” এই ক্রমে যথাশক্তি উপচারে পূজা করিয়া
ধর্মরাজের নিম্নলিখিত নামসমূহের এক এক নামে তিলমিশ্রিত তিন তিন
অঞ্জলি জল দান করিয়া তর্পণ করিবে । কিন্তু জীবৎপিতৃক ব্যক্তিগণ যম বা
ভীষ্মতর্পণ করিবে না । যজ্ঞোপবীত বামস্কন্ধে বা দক্ষিণস্কন্ধে ধারণ করিয়া
যমতর্পণ করিতে পারে, কেন না যমের দেবত্ব ও পিতৃত্ব উভয়ই আছে ।

তর্পণ ক্রম।—যমায় নমঃ, (এই ক্রমে) ধর্মরাজায়, মৃত্যবে, অন্তকায়,
বৈবস্বতায়, কালায়, সর্বভূতক্ষয়ায়, ঔড়ুম্বরায়, দধ্যায়, নীলায়, পরমেষ্ঠিনে,
বৃকোদরায়, চিত্রায়, চিত্রশুণ্ডায় ।

দীপদান-মন্ত্র।—নমঃ পিতৃভ্যাঃ প্রেতেভ্যো নমো ধর্মায় বিষ্ণবে । নমো
ধর্মায় রুদ্রায় কান্তারপত্যে নমঃ ।

চতুর্দশ শাক ।

এই দিনে চতুর্দশ শাক ভক্ষণের ব্যবস্থা আছে, এই দিনে চতুর্দশ শাক
ভক্ষণে প্রেতলোকে যাইতে হয় না । চতুর্দশ শাক যথা—

গুল, কেমুকবাস্তক-সর্ষপং কালঞ্চ নিষং জয়াং শালিঙ্কীং হিলমোচিকাক্ষ
পটুকং শোলক্ষং গুড়ুচীস্তথা । ভণ্টাকীং স্ননিষল্লকং শিবদিনে খাদস্তি যে
মানবাঃ, প্রেতত্বং ন যাস্তি কার্ত্তিকদিনে কৃষ্ণে চ ভূতে তিথৌ ॥—ব্যবস্থা
সমুদ্রোদ্ধৃত বচন ।

গুল, কেঁউ, বেতো, সর্ষপত্র, কালকাসন্দি, নিষপত্র, জয়ন্তী, শালিঙ্কী,
হিষ্কা, পটোলপত্র, গুল্ফা, গুড়ুচী, ভণ্টাকী ও স্নয়ুণি এই চতুর্দশ শাক ।

শিবরাত্রি ।

মাঘমাসস্ত শেষে বা প্রথমে ফাল্গুনস্ত চ ।

কৃষ্ণা চতুর্দশী সা তু শিবরাত্রি-চতুর্দশী ॥—হান্দে ।

মাঘমাসের শেষে অথবা ফাল্গুনমাসের প্রথমে যে কৃষ্ণপক্ষের চতুর্দশী
আহাকেই শিবরাত্রি বলিয়া জানিবে । অর্ধাৎ মাঘী পূর্ণিমাগ্ন পরের চতুর্দশী
শিবরাত্রি চতুর্দশী ।

প্রজ্ঞাব্যাপিনী গ্রাহা শিবরাত্রি-চতুর্দশী ॥—স্বতিঃ ।

পূর্বদিনে মহানিশাতে চতুর্দশীর অলাভ হইলে যদি পরদিনে প্রদোষ সময়ে চতুর্দশী প্রাপ্ত হয়, তবে পরদিনেই শিবরাত্রি ব্রত হইবে।

ন স্নানেন ন বস্ত্ৰেণ ন ধূপেন ন চার্চয়া । তুষ্যামি ন তথা পুষ্পৈর্ষথা তত্রোপ-
বাসতঃ ॥—ইতি শিববাক্যম্ ।

তন্নে ত্রীসদাশিব বলিয়াছেন, শিবরাত্রিতে উপবাসই প্রধান কার্য্য। স্নান, বস্ত্র, ধূপ বা পুষ্প আদি দ্বারা অর্চনা করিলে আমি যেক্রপ সন্তুষ্ট না হই, একমাত্র উপবাসে আমি ততোহধিক সন্তুষ্ট হইয়া থাকি।

ব্রত-পদ্ধতি । নিত্যক্রিয়াদি সমাধানান্তে স্বস্তিবাচনাদি করিয়া সঙ্কল্প করিবে। যথা,—

বিষ্ণুরোম্ তৎসদ্য ফাস্তনে মাসি কৃষ্ণে পক্ষে চতুর্দশান্তির্থে অমুকগোত্রঃ
শ্রীঅমুকদেবশর্মা শিবপ্রীতিকামঃ শিবরহস্তোক্তশিবরাত্রিব্রতমহং করিষ্যে ।

সঙ্কল্পস্থক্তাদি পাঠান্তে কৃতাজ্জলি হইয়া পাঠ করিবে,—

শিবরাত্রিব্রতং হেতং করিষ্যেহং মহাফলম্ । নির্বিঘ্নমস্ত মে চাত্র স্বং-
প্রসাদাজ্জগৎপতে ॥ চতুর্দশ্যাং নিরাহারো ভূয়া চৈবাপরেহহনি । ভোক্ষ্যেহং
ভুক্তিমুক্ত্যর্থং শরণং মে ভবেশ্বর ॥

অনন্তর সামান্তার্থ্য স্থাপন করতঃ গণেশাদিদেবতার পূজা করিয়া শিবপূজা করিবে। প্রতিষ্ঠিত লিঙ্গপূজা করিতে হইলে আবাহন, প্রাণপ্রতিষ্ঠা, বিসর্জ্ঞন আদি নাই। মৃত্তিকাদ্বারা গড়িয়া পূজা করিতে হইলে, পার্শ্ব শিবপূজার ক্রমে (প্রথম খণ্ড দেখ) পূজা করিবে। চারি প্রহরে চারিবার পূজা এবং চারি প্রহরে “ওঁ পশুপত্যে নমঃ”—বলিয়া জলদ্বারা স্নান করাইয়া পরে বিশেষ দ্রব্যে বিশেষ মন্ত্রে স্নান করাইবে।

প্রথম প্রহরে, ওঁ হৌং ঈশানায় নমঃ ।—এই মন্ত্রে দুগ্ধদ্বারা স্নান করাইবে।

অর্ধ্যমন্ত্র,—ওঁ শিবরাত্রিব্রতং দেব পূজাজপপরায়ণঃ । করোমি বিধিবদন্তং
গৃহাণার্থ্যং মহেশ্বর ॥ ইদমর্ধ্যং ওঁ নমঃ শিবায় নমঃ ।

দ্বিতীয় প্রহরে,—ওঁ হৌং অঘোরায় নমঃ ।—এই মন্ত্রে দধি দ্বারা স্নান করাইবে।

অর্ধ্যমন্ত্র,—ওঁ নমঃ শিবায় শান্তায় সর্ব্বপাপহরায় চ । শিবরাত্রৌ দদামর্ধ্যং
প্রসাদ উম্ময়া সহ ॥ ইদমর্ধ্যং ওঁ নমঃ শিবায় নমঃ ।

তৃতীয় প্রহরে,—ওঁ হোং বামদেবায় নমঃ । এই মন্ত্রে ঘৃত দ্বারা স্নান করাইবে ।

অৰ্ধ্যমন্ত্র,—ওঁ ছঃখদারিদ্র্যশোকেন দন্ধোহহং পার্ক্ৰতীশ্বর । শিবরাত্রৌ দদাম্যৰ্ধ্যং উমাকান্ত প্রসীদ মে ॥ ইদমৰ্ধ্যং ওঁ নমঃ শিবায় নমঃ ॥

চতুর্থ প্রহরে,—ওঁ হোং সদ্যোজাতায় নমঃ । এই মন্ত্রে মধু দ্বারা স্নান করাইবে ।

অৰ্ধ্যমন্ত্র,—ওঁ ময়া কৃতান্তনেকানি পাপানি হর শঙ্কর । শিবরাত্রৌ দদাম্যৰ্ধ্যং উমাকান্ত গৃহাণ মে ॥ ইদমৰ্ধ্যং ওঁ নমঃ শিবায় নমঃ ॥

পূজা শেষ করিয়া কথা শ্রবণ ও স্তবাদি পাঠ এবং রাত্রি জাগরণ করিবে । পরদিন স্নানাদি করিয়া শিবপূজা ও স্তব পাঠ করতঃ ব্রাহ্মণকে পারণ করাইয়া নিজে পারণ করিবে । পারণের জলপান-মন্ত্র,—

“ওঁ সংদারক্ৰেশদন্ধস্ত ব্রতেনানেন শঙ্কর । প্রসীদ স্মমুখো নাথ জ্ঞান-দৃষ্টিপ্রদো ভব ॥

ব্রতকথা ।—ওঁ পুরা কৈলাসশিখরে সৰ্ব্বরত্নবিভূষিতে । দেবদানব-গন্ধৰ্ব্ব-দিদ্বচারণসেবিতো ॥ অম্পরোভিঃ পরিবৃত্তে নৃত্যস্তীভিরিতস্ততঃ । সৰ্ব্বৰ্ত্তু কুসুমাকীর্ণে সৰ্ব্বৰ্ত্তু ফলশোভিতো ॥ স্থিরচ্ছায়ক্রমাকীর্ণে সস্তানক-বনাবৃত্তে । পারিজাতপ্রসূনোথ—গন্ধামোদিতদিস্মুখে ॥ আকাশগঙ্গাসলিল-তরঙ্গগণনাদিতে । ত্রৈগুণ্যাললিতৈশ্চারু-মরুত্তিরুপবীজিতে ॥ ব্রহ্মর্ষিবদনোদ্ধৃত-বেদধ্বনিনির্নাদিতে । উবাস স্মচিরং প্রীতো ভবো গিরিজয়া সহ ॥ স্মখোষিতা কদাচিত্তু দেবী পপ্রচ্ছ শঙ্করম্ । দেব্যাচ । কৰ্ম্মণা কেন ভগবন্ ব্রতেন তপসাপি বা । ধর্ম্মার্থকামমোক্ষাণাং হেতুত্বং পরিতুব্যাসি ॥ ইতি দেব্যা-বচঃ শ্রুত্বা ভগবান্ শঙ্করোহব্রবীৎ ॥ শঙ্কর উবাচ । ফাল্গুনে কৃষ্ণপক্ষস্ত যা তিথিঃ শ্রাচ্চতুর্দশী । তস্মাৎ যা তামসী রাত্রিঃ সোচ্যতে শিবরাত্রিকা ॥ তত্রোপবাসং কুর্ক্সাণঃ প্রসাদয়তি মাং ধ্রুবম্ । ন স্নানেন ন বস্ত্রেন ন ধূপেন ন চার্চয়া । তুষ্যামি ন তথা পুষ্পৈর্ষথা তত্রোপবাসতঃ ॥ ত্রয়োদশ্যাং কৃতস্নানো ব্রহ্মচারী সমাহিতঃ । নিরামিষং হবিষ্যাং বা সন্ধুদভূঞ্জীত নাশ্বথা ॥ মন্যাম সংস্মরন্ রাত্রৌ শয়ীত স্থণ্ডলে কুশে । রাত্রিশেষে সমুখায় কুর্ধ্যাদাবশ্যকং ততঃ ॥ সন্ধ্যা-মুপাস্ত বিধিনা বিষ্ণুপত্র্যাণ্যুপার্জ্জয়েৎ । ততো নিত্যক্রিয়াং কৃত্বা সন্ধ্যাধোপাস্ত পশ্চিমাম্ ॥ নদ্যাদৌ স্থণ্ডলে বাপি লিঙ্গে বা স্থাবরেহপি চ । বিষ্ণুপত্রৈর্কি-মুজ্যাথ লিঙ্গপীঠং প্রবহতঃ ॥ একতঃ সৰ্ব্বপুষ্পং শ্রাৎ বিষ্ণুপত্রং তথৈকতঃ । যপি-

মুক্তপ্রবালৈশ্চ স্বর্ণপুষ্পাদিভিস্তথা । ন তথা জায়তে শ্রীতির্কিষপত্রৈর্যথা মম ॥
 প্রহরে প্রহরে স্নানং পূজাক্ষেপ বিশেষতঃ । কুবরীত মম গন্ধাণ্ডেঃ পুষ্পধূপাদিভি-
 স্তথা । দুগ্ধেন প্রথমং স্নানং দগ্না চৈব দ্বিতীয়কম্ । তৃতীয়ং তু তথা জ্যেণ
 চতুর্থং মধুনা তথা ॥ পঞ্চরাত্রবিধানেন মূলমগ্নেণ চৈব হি । পূজয়েন্মাং যথাশক্ত্যা
 নৃত্যগীতাদিভির্নরঃ ॥ অপরেদ্যস্ততো বিপ্রান্ মম ভক্তান্ শুভব্রতান্ । ভোজ-
 য়িত্বা তথাভ্যর্চ্য পারণং স্বয়মাচরেৎ ॥ এবমেতদ্বৃত্তং দেবি মম শ্রীতিকর
 পরম্ । যজ্ঞদানতপাংশ্চ কলাং নারীস্তি বোড়শীম্ ॥ এতদ্ব্রতপ্রভাবেণ
 গাণপত্যমবাপ্নুয়াৎ । সপ্তদ্বীপেশ্বরঃ পৃথ্ব্যাং জায়তে কামচারবান্ ॥ তিথে-
 রশ্চাহা স্নানং কথ্যমানং ময়া শৃণু । অস্তি বারণসী নাম পুরী সর্বগুণৈর্ধৃত্বা ॥
 ব্যাধস্তত্রাবসদৃঘোরঃ সর্বদা প্রাগিহিংসকঃ । খর্বঃ কৃষ্ণবপুঃ ক্রুরঃ পিঙ্গাক্ষঃ
 পিঙ্গকেশকঃ ॥ বাণ্ডরাপাশশল্যাদি-প্রপূরিতগৃহাস্তরঃ । স একদা বনং
 গঙ্গা হস্তা চ বিবিধান্ পশুন্ ॥ মাংসভারং বহ্নং গেহং স্বকীয়ং গন্তুমুদ্যতঃ ।
 সোহসমর্থস্ত তং ভারং বোচুং শ্রান্তো বনান্তরে ॥ বিশ্রামহেতোঃ সুষাপ
 মূলে বৈ কশ্চচিত্তরোঃ । অথাস্তমগমং হৃষ্যো নিশাভূৎ স্তভয়প্রদা ॥ তত-
 উত্থায় সোহপশুন্ন কিঞ্চিতিমিরাবৃতম্ । হস্তামর্ষবশান্তত্র বৃক্ষে শ্রীফল-
 সংজ্ঞকে ॥ লতাপাশৈর্কর্ষবিধৈর্মাংসভারং ববন্ধ সং । তমেব বৃক্ষকোত্তমৌ
 মূলে স্বাপদভীষিতঃ ॥ শীতার্ক্তশ্চ কুধার্ক্তশ্চ কম্পায়িতকলেবরঃ । জজাগার
 তদা রাজৌ প্লুতো নীহারবারিণা ॥ দৈবযোগাচ্চ তন্মূলে লিঙ্গং তিষ্ঠতি
 মামকম্ । শিবরাত্রিতিথিঃ সা চ নিরাহারশ্চ লুক্ককঃ ॥ অথ তদ্দেহসংসর্গী
 হিমপাতো মমোপরি । জজ্ঞে তদা বরারোহে ভগ্নপত্রচ্যুতিঃ ক্ষণাৎ ॥ তস্ত
 তেনৈব ভাবেন মম তোষো মহানভূৎ । তিথিমাহাশ্রয়তো দেবি বিধ-
 পত্রশ্চ চেশ্বরি ॥ ন স্নানং ন তথা পূজা ন নৈবেদ্যাदিসম্ভবঃ । তথাপি তিথি-
 মাহাশ্রয়ান্তত্র মেহর্চ্চা মহাফলা ॥ অথ প্রভাতে বিমলে গতৌহসৌ নিজ-
 মন্দিরম্ । কদাচিদায়ুষঃ শেষে যমদূতস্তমভ্যাগাৎ ॥ বন্ধুকামস্ত তং দূতং
 পাশেন বিবিধেন চ । পুরুষো বারয়ামাস মদীয়ো মন্নিয়োগতঃ ॥ অথোভয়ো-
 র্ক্যাধহেতোঃ কলহঃ স্তমহানভূৎ ॥ অথাহতো মদীয়েন দূতেন যমদূতকঃ ।
 যমং সমানয়ামাস মৎপূরদ্বারমুজ্জ্বলম্ । দৃষ্ট্বা চ নন্দিনং তত্র সর্কামকথয়ৎ
 কথাম্ । ব্যাধস্ত চ কুর্কর্ম্মভং যাবজ্জীবং তমব্রবীৎ ॥ তৎ শ্রদ্ধা তস্ত সর্বক্ৰো
 বচনং নন্দিকেশ্বরঃ । ব্যাধস্ত তদ্দিনে কর্ম্ম শ্রাবয়ামাস তং যমম্ ॥ এষমেব ন
 সন্দেহো যাবজ্জীবং দুর্নাম্বান্ । পাপমেবাকরোদ্ ব্যাধো ধর্ম্মরাজ তথাপ্যসৌ ॥

শিবরাত্রিপ্রভাবেণ নীতঃ সর্কেশসন্নিধিम् । ততোহসৌ বিশ্বয়াবিষ্টো বন্দিহ্না
নন্দিনং যমঃ ॥ দূতাস্বিতো যযৌ গেহং স্বকীয়ং শিবভাবতঃ । এবমস্ত
প্রভাবং তে ব্রতস্ত বরবার্ণিনি ॥ অবোচং তব ভাবেন কিমন্তং কথয়ামি তে ।
তৎ শ্রদ্ধা ভগবদ্বাক্যং বিস্মিতা হিমশৈলজা ॥ - প্রশংসং সর্দৈবৈতং শিব-
রাত্রিব্রতং মুদা । বান্ধবেভ্যোহপ্যকথয়ং ব্রতমেতং পতিব্রতা ॥ তৈশ্চাপি
কথিতং পৃথুগাং রাজভ্যো ভক্তিভাবতঃ । এবমেতদ্ব্রতং পৃথুগাং প্রকাশ-
মুপপাদিতম্ ॥ ভূতেশ্বরাদিহ পরোহস্তি ন পূজনীয়ো নৈবাস্বমেধসদৃশঃ
ক্রতুরস্তি লোকে । গঙ্গাসমং ত্রিভুবনে ন চ তীর্থমস্তি নাগদুব্রতং হি শিব-
রাত্রিসমং তথাস্তি ॥

ইতি শিবরহস্যীয়াশিবরাত্রিব্রতকথা সমাপ্তা ।

অঘোর চতুর্দশী ব্রত ।

ভাদ্রমাসের কৃষ্ণা চতুর্দশীতে প্রদোষ সময়ে এই ব্রত আরম্ভ করিয়া রাত্রি
জাগরণপূর্বক প্রহরে প্রহরে পূজা করিবে ।

প্রথমতঃ স্বস্তিবাচনাদি করিয়া “ওঁ সূর্য্যঃ সোমঃ” ইত্যাদি মন্ত্র পাঠ করিয়া
সংকল্প করিবে । যথা,—

ওঁ তৎসদন্ত ভাদ্রে মাসি কৃষ্ণে পক্ষে চতুর্দশাস্তির্ধৌ অমুকগোত্রঃ শ্রীঅমুক-
দেবশর্মা শিবলোকপ্রাপ্তিকামঃ অঘোরচতুর্দশীব্রতমহং করিস্যে ।

পরে সূক্ত পাঠ করিয়া ভূতগুহ্যাদি করতঃ গণেশাদি দেবতা, নবগ্রহ,
দিকপাল প্রভৃতির পূজাপূর্বক ক্ষীররচিত শিবলিঙ্গের পূজা করিবে ।
যথা,—

প্রথমতঃ শিবরাত্রিব্রত-ক্রম অনুসারে শিবলিঙ্গ স্থাপনাদি করিয়া ধ্যান
করতঃ মানসোপচারে পূজাপূর্বক পুনরায় ধ্যান করিয়া আবাহনাদি মুদ্রা
দেখাইবে । (শিবরাত্রি-ব্রত দেখ ।)

বিশেষ বিধি।—মানপত্র দ্বারা আসন প্রদান করিবে । অর্ঘ্যে বকপুষ্প
দিবে । স্তূতদীপ জালিবে । প্রহরে প্রহরে দ্বান ও পূজা করিবে ।

পরে স্তূতযুক্ত গন্ধমাল্য ও বিষ্ণুপত্র দ্বারা “ওঁ নমঃ শিবায় স্বাহা” এই মন্ত্রে
বধাশক্তি ১০৮ বা ২৮ বার বিষ্ণুপত্রদ্বারা হোম করিবে ।

পরে শিবকে ডালা উৎসর্গ করিয়া দিবে এবং ব্রাহ্মণকে জলপূর্ণ ঘট দান করিয়া ভোজ্য উৎসর্গ করতঃ কথা শ্রবণ করিবে। তারপর দক্ষিণা ও অচ্ছিদ্রাবধারণ করিবে।

ব্রতকথা।—মেরুপৃষ্ঠে সূখাসীনা পার্বতী কোতুকং যযৌ। সিংহাসনং সমারুহ গতা বৈবস্বতং পুরম্। তত্র পশুতি সা দেবী নরকঞ্চ সহস্রশঃ। অধশ্চোক্ষ্মুখাশ্চৈব বহুদুঃখসমাকুলাঃ। ভ্রমন্তি বহুধা লোকাঃ কিঙ্করৈ-রভিতাড়িতাঃ। তান্ বিলোক্য তদা দেবী গত্বা চ নিজমন্দিরম্। প্রণম্য শঙ্করং নাথং পপ্রচ্ছ সর্কমাদৃতা। দেব্যাচ। যমালয়ে মহাঘোরে তিষ্ঠন্তি নরকাণি চ। কেন কস্মবিপাকেন বসন্তি তত্র মানবাঃ। তন্মে কথয় দেবেশ বিস্তরাং সর্কমাদিতঃ। শঙ্কর উবাচ। ব্রহ্মহা পিতৃহা গোঘ্নঃ সুরাপো গুরুতল্লগঃ। প্রায়শ্চিত্তমকুর্ক্সাণা ভ্রমন্তি নিরয়ে জনাঃ। পতিং স্বশ্রং গুরুং দেবং বন্ধুং চাপত্যমেব চ। হিংসাং কৃত্বা মৃতা যে চ তিষ্ঠন্তি নিরয়ে শুভে। ইতি শ্রুত্বাথ সা দেবী উবাচ শঙ্করং প্রতি। কেন ব্রতেন ভো নাথ স্বর্গং গচ্ছন্তি মানবাঃ। ন যান্তি নরকে ঘোরে তন্মে কথয় শঙ্কর। শঙ্কর উবাচ। স্তি গুহৃতমং দেবি ব্রতানাং ব্রতমুত্তমম্। তব প্রেমবশাদেবি কথয়ামি চ তে কথাম্। সিংহরাসৌ গতে ভানৌ কৃষ্ণা যা চ চতুর্দশী। মামর্চয়ন্তি তত্রৈব নরকং ন ব্রজন্তি তে। অঘোরা ইতি বিখ্যাতা ত্রৈলোক্যে হতি-হ্লর্ভা। বিধানং তস্ত বক্ষ্যামি ব্রতস্তাত্ত শুভব্রতে। পূর্বস্মিন্ দিবসে দেবি যতাহারো শুচির্ভবেৎ। নিরাহারঃ শুচিভূত্বা ব্রতারন্তঃ পরেহহনি। জলেন পুরিতং কুন্তং দত্তাদর্ঘ্যচতুষ্টিয়ম্। প্রহরে প্রহরে স্নানমবশুঞ্চ প্রকল্পয়েৎ। মানপত্রোপরি শিবং স্থাপয়েচ্চ প্রযজ্ততঃ। ক্ষীরেণ নিশ্চিতং দেবং মাং তত্রৈব সমর্চয়েৎ। ঘৃতেন দীপং প্রজ্জাল্য পূজয়েত্তস্তি-সংযুতঃ। ততো জাগরণং কৃত্বা লভতে বাঞ্ছিতং ফলম্। চতুর্থ প্রহরে দেবি দত্তাদর্ঘ্য-চতুষ্টিয়ম্। অপরে দিবসে দেবি পারণঞ্চ সমাচরেৎ। হোমং কুর্যাৎ প্রবজ্জেন আস্থনো হিতমিচ্ছতা। নমঃ শিবায়েতি যন্তে বিষ্ণুত্রৈষু তৈরপি। সভোজ্য-দক্ষিণাকৈব ব্রাহ্মণায় প্রদাপয়েৎ।

ইতি শ্রীলিঙ্গপুরাণে অঘোর-চতুর্দশী-ব্রতকথা সমাপ্তা ॥

চম্পক-চতুর্দশী ব্রত ।

জ্যৈষ্ঠ মাসের শুক্লা চতুর্দশী চম্পকচতুর্দশী । এই দিনে চম্পক পুষ্প দ্বারা শিবের পূজা করিলে, ক্ষয়কাসাদি মহারোগ হইতে মুক্ত হওয়া যায়, পরদ্রোহাদি-জনিত দশজন্মার্জিত পাপ বিনষ্ট হয় এবং অস্ত্রে শিবলোক প্রাপ্তি হয় । এই ব্রত চারি বৎসর করিয়া উদ্‌যাপন করিতে হয় ।

প্রথমে স্বস্তিবাচন করিয়া সঙ্কল্প করিবে । যথা—ঐ তৎসদৃশ জ্যৈষ্ঠে মাসি শুক্রে পক্ষে চতুর্দশাস্তিত্থৌ অমুকগোত্রঃ শ্রীঅমুকদেবশর্মা শিবলোক-প্রাপ্তিকামঃ (ছুরোগ্য-রোগবিমুক্তি-কামো বা) চম্পকপুষ্পৈঃ শিবপূজামহং করিষ্যে ।

পরে হস্তপাঠান্তে আসনশুদ্ধাদি করিয়া গণেশাদি দেবগণের পূজা পূর্বক ধ্যান করতঃ যথাশক্তি ষোড়শ উপচারে ও চম্পক পুষ্প দ্বারা শিবের পূজা করিয়া স্তব পাঠ ও প্রণাম করিবে ।

অমাবস্যা ।

সা চ প্রতিপদ্যুতা গ্রাহা যুগ্মাৎ ।

প্রতিপদ্যুক্তা অমাবস্যাই দৈব ও পৈত্র কার্যে প্রশস্ত । কারণ প্রতিপদের সহিত অমাবস্যার যুগ্মাদর আছে ।

অমাবস্যান্ত কল্মর্কে তীর্থপ্রাপ্তৌ তথা নৃপ ।

কুহা শ্রাদ্ধং বিধানেন দত্তাৎ ষোড়শপিণ্ডকম্ ॥

আশ্বিনমাসের অমাবস্যাতে এবং তীর্থপ্রাপ্তিকালে যথাবিধি শ্রাদ্ধ করিয়া ষোড়শপিণ্ড দান করিবে ।

অমাবস্যায়ামপি মলমাসে শ্রাদ্ধাভাবমাহ ॥—কৌথুমিঃ ।

মলমাস ।

সংবৎসরান্তিরেকো বৈ মাসো যঃ শ্রাদ্ধয়োদশঃ ।

তস্মিন্শ্রয়োদশে শ্রাদ্ধং ন কুর্যাদিন্দুসংক্ষয়ে ॥

মলমাসে শ্রাদ্ধ করিতে নাই । কৌথুমি বলেন,—সংবৎসরের অতিরিক্ত বে একটি ত্রয়োদশ মাস হয়, সেই ত্রয়োদশ মাসে অমাবস্যাবিহিত শ্রাদ্ধ করিবে না, ঐ ত্রয়োদশ মাসই মলমাস ।

গোসহস্রী-স্নান ।

অমাবস্তা ভবেদ্বারে যদি ভূমিস্থতস্ত চ ।

গোসহস্রফলং দত্ত্বাং স্নানমাত্রেণ জাহুবী ॥

অমাবস্তা তিথিতে মঙ্গলবার হইলে, সেই দিনে গঙ্গাস্নানে গোসহস্র-
দানের ফল লাভ হয় ।

সিনীবালী কুহুর্কাপি যদি সোমদিনে ভবেৎ ।

গোসহস্রফলং দত্ত্বাং স্নানং যম্মোনিনা কৃতম্ ॥

যদি সোমবারে সিনীবালী অর্থাৎ চতুর্দশীযুক্তা অমাবস্তা হয়, অথবা কেবল
মাত্র অমাবস্তাও হয়, তবে সেই দিনে মৌনিস্নান করিলে সহস্র গো-দানের
ফল লাভ হইয়া থাকে ।

মৌনি-স্নান ।

অরুণোদয়কাল হইতে স্নানকাল পর্য্যন্ত মৌনি-স্নান । এই কাল পর্য্যন্ত
মৌনী থাকিয়া স্নান করাকে মৌনি-স্নান বলে ।

করতোয়া-স্নান ।

করতোয়াজলং প্রাপ্য যদি সোমযুতা কুহুঃ ।

অরুণোদয়-বেলায়াং সূর্য্যগ্রহশতৈঃ সমা ॥

সোমবারে অমাবস্তা হইলে অরুণোদয়কালে করতোয়া নদীতে স্নান
করিলে, শতসূর্য্যগ্রহকালীন স্নানজন্তু সমফল প্রাপ্তি হয় ।

স্নানের সঙ্কল্পাদি সমস্তই গঙ্গাস্নানবৎ ।

আলোকামাবস্তা ।

কৃতনিত্যক্রিয় যজমান স্বস্তিবাচনাদি করিয়া সঙ্কল্প করিবে ।

বিষ্ণুর্নমোহু ভাদ্রে মাসি কৃষ্ণে পক্ষে অমাবস্তায়ান্তিথাবারভ্য ষড়্-বর্ষং
যাবৎ অমুকগোত্রা শ্রীঅমুকী দেবী শ্রীবিষ্ণুপ্রীতিকামা যথোক্তবিধিনালোকামা-
বস্তাব্রতমহং করিষ্যে ।

পুরোহিত সঙ্কল্পসূক্তাদি পাঠপূর্ব্বক সামান্তার্থ্য এবং শ্রাসাদি করতঃ
গণেশাদি দেবতাকে পূজা করিয়া বিষ্ণু ও লক্ষ্মীর ষথাশক্তি পূজা করিবে ।
তৎপরে ভোজ্য উৎসর্গ করিয়া কথা শুনিবে ।

ব্রত-কথা—ভীর্থাভ্রাদিকং কৃৎস্বা নারদো মুনিসত্তমঃ । সর্বা-

नृवीममस्कृत्य यमलोकं गतस्तदा । गत्वा यमलयं घोरमङ्ककारं निरा-
 श्रयम् । भीतेन मनसा तत्र चिन्तयामास नारदः ॥ याम्यं तमोमयं घोरं
 स्थानं प्राप्य नराधमाः । तिष्ठन्ति नरके घोरे हतविज्ञानचेतसः ॥ किमिदं
 जगतां रूपं तदहं ज्ञातुमुत्सहे ॥ इति सङ्क्षिप्त्य मनसा ब्रह्मलोकं गतो
 मुनिः । ब्रह्मणः स्थानमासाञ्च स्वतिं कर्तुं समुद्यतः ॥ नारद उवाच । नमो
 विश्वसृजे तुभ्यं नमो विश्वोपकारिणे । धर्मार्थकाममोक्षाणां कारणाय
 महाश्वने ॥ श्रद्धां श्लोत्रं ततो ब्रह्मा नारदं प्रत्यभाषत ॥ ब्रह्मोवाच ।
 कथमागमनं वत्स किं मां पृच्छसि नारद । तदहं श्रोतुमिच्छामि कथयस्व
 ममाग्रतः ॥ नारद उवाच । यमद्वारे महाघोरे अङ्ककारे निराश्रये । तं
 कथं तीर्थ्यते ब्रह्मन् तन्मे ब्रूहि पितामह ॥ नराश्च तत्र सीदन्ति पीडयन्ते यम-
 किङ्करैः । तेषां निस्तारणं देव कथं भवति तदहं ॥ ब्रह्मोवाच । शृणु ह्यं
 पुत्र मद्वाक्यं जगतां हितं शुभम् । अमावस्याव्रतकैव न कृतं पापकर्माभिः ॥
 तेन कर्मविपाकेन प्रेतस्त्रमुपजायते ॥ नारद उवाच । अमावस्याव्रतस्याञ्च
 किं फलं कश्च पूजनम् । कदा वा क्रियते देव विधिं विस्तार्या कथ्यताम् ॥
 ब्रह्मोवाच । भाद्रे माशुसिते पक्षे अमावस्या यदा भवेत् । शुभे काले
 शुभे लग्ने व्रतं तत्र समारभेत् ॥ अविच्छिन्नशिखादीपं मासि मासि प्रदापयेत् ।
 तिलतैलेनान्दध्मं घृतेनाक्षतुष्टयम् ॥ यष्टिदण्डास्त्रिका यावदमावस्यां निरस्तुरम् ।
 प्रज्वाल्य च ततो दीपं तैलेनैव घृतेन वा ॥ यद् वर्षं विधानेन वा करोति
 पतिव्रता । अङ्ककारं ततो याम्यं तीर्थ्यते वाङ्मनैः सह ॥ धनधात्र-समायुक्ता
 पुत्रपौत्रसमन्विता । ईह कौस्तिसमायुक्ता चास्ते याति हरेः पदम् ॥ अङ्कद्वयम-
 लवणं हविष्येण ह्यस्तथा । फलेनैकस्तु कर्तव्यमुपवासैः प्रतिष्ठयेत् ॥ ब्राह्मणाय
 सुभोज्यां मासि मासि प्रदापयेत् । सम्पूर्णे तु व्रते तत्र प्रतिष्ठा तदनस्तुरम् ॥
 प्रतिष्ठासमये देया दीपाः षट् च यथाविधि । लौहयष्टिसमायुक्तान्ताव्राधार-
 समन्विताः ॥ ज्वालयेत् घृतपूरेण रजतेन शलाकया । दद्याद् दानानि
 विधानेन प्रतिष्ठयेत् ॥ तान्नपाद्रे प्रतिष्ठाप्य ज्ञानं वैदिकमङ्गकैः । ततो
 यङ्गुलमध्यास्थं पूजयेद्गङ्गपुष्पकैः ॥ धूपदीपैश्च नैवेद्यैर्ब्रह्मज्जोपवीतकैः ।
 होमं कुर्यात् स्वस्त्येन वैष्णवेन पुरोधसा ॥ विष्णवे ज्ञानं
 दद्यात् नानावस्त्रप्रपूरितम् । व्रतमुद्वेषापयेद्ब्रह्माद् ब्राह्मणाय प्रबोधिने ॥
 शक्तश्चेदक्षिणं दद्यात् व्रतोद्वेषापनकर्म्मणि । अनेनैव विधानेन वा
 करोति व्रतं शुभम् । अङ्ककारं ततो याम्यं मृच्यते नात्र संशयः ॥ आश्व-

নশ্চ তথা ভর্তৃঃ ঋশুরশ্চ পিতৃস্তুতা । পুত্রাণামপি জামাতুর্হিতুস্তুদনস্তরম্ ॥
সধক্ষিনশ্চ ভৃত্যানাং তথৈবাপ্রমবাসিনাম্ । সর্বং কুলং সমুদ্ভূত্যা সা গচ্ছতি
হরঃ পদম্ ॥

ইতি ভবিষ্যপুরাণোক্তালোকামাবস্তাব্রত-কথা সমাপ্তা ।

দীপান্বিতা ।

ষেয়ং দীপান্বিতা রাজন্ খ্যাতা পঞ্চদশী ভূবি ।

তস্ত্যাং দত্বান্ন চেদন্তং পিতৃণাং বৈ মহালয়ে ॥

গৌণচান্দ্র কার্ত্তিকী অমাবস্তাকে দীপান্বিতা বলে । এই দিনে পার্বণশ্রাদ্ধ করিতে হয় । বিশেষতঃ মহালয়াদিনে যাহারা পার্বণশ্রাদ্ধ করে নাই, তাহারা এই দিনে করিবে ।

প্রদোষসময়ে লক্ষ্মীং পূজয়িত্বা যথাক্রমম্ ।

দীপরক্ষা তথা কার্য্যা ভক্ত্যা দেবগৃহেষপি ॥

দীপান্বিতায় প্রদোষসময়ে লক্ষ্মীর পূজা করিবে এবং দেবগৃহে ভক্তিপূর্বক দীপদান করিবে ।

উদ্ধাদান ।

উদ্ধাস্তা নরাঃ কুর্য্যঃ পিতৃণাং মার্গদর্শনম্ ।

দীপান্বিতাতে পার্বণশ্রাদ্ধ করিয়া উদ্ধাদান করিবে । এই উদ্ধাদানে পিতৃ-লোকের পথদর্শন হয় । যদি উভয় দিনেই প্রদোষ সময়ে অমাবস্তার যোগ না হয়, তবে শ্রাদ্ধের পরক্ষণে দিবাভাগেই উদ্ধাদান করিবে । যদি পূর্ব দিবসে প্রদোষকালে অমাবস্তা হইয়া তৎপরদিবসে শ্রাদ্ধকাল প্রাপ্ত হয়, তবে পূর্ব দিবসের প্রদোষে উদ্ধাদান করিয়া পরদিবস শ্রাদ্ধ করিবে । আর যদি উভয়-দিনে প্রদোষে অমাবস্তা প্রাপ্ত হয়, তবে পরদিনে শ্রাদ্ধ করিয়া প্রদোষে উদ্ধাদান করিবে ।

উদ্ধাদানের মন্ত্র বথা ।—ও শত্ৰাশত্রহতানাঞ্চ ভূতানাং ভূতদর্শনোঃ ।
উজ্জলজ্যোতিষা দেহং দহেয়ং ব্যোমবহিনী । অগ্নিদগ্ধাশ্চ যে জীবা যেহপ্যদগ্ধাঃ
কুলে মম । উজ্জলজ্যোতিষা দগ্ধান্তে যাস্ত্ব পরমাং গতিম্ ॥ যমলোকং
পরিত্যজ্য আগতা যে মহালয়ে । উজ্জলজ্যোতিষা বস্ব' প্রপশ্বস্তো ব্রজস্ত তে ॥

কালী-পূজা ।

দীপাধিতা পার্ৰ্ণায় স্মৃতা কাল্যর্চনায় চ ।

মহানিশি দ্বিতীয়ং শ্রাৎ পূর্বেছ্যর্ক্যাপ্ত্যনাপ্তয়োঃ ॥

দীপাধিতা অমাবস্তাতে পার্ৰ্ণশ্রাদ্ধ ও কালীপূজা করিবে। দিবাভাগে পিত্রাদির শ্রাদ্ধ করিয়া মহানিশাতে কালীপূজা করিবে। যদি উভয়দিনে মহানিশাতে অমাবস্তার যোগ না হয়, তবে পূর্ক দিনেই কালীপূজা করিবে।

পূজা-বিধি।—নিত্যসঙ্কোপাসনাদি সমাপনপূর্কক আসনে উপবেশন করতঃ বৈদিক আচমন করিয়া—“ও বজ্রোদকে হুং ফট্ স্বাহা”—এই মন্ত্রে আসনে জলের ছিটা দিয়া আসন শুদ্ধি করিবে। তৎপরে নিম্নোক্ত মন্ত্র পাঠপূর্কক হস্তপদ প্রক্ষালন করিবে। যথা,—

ও হ্রীং বিশুদ্ধধর্ম্ম পাপানি শময়াশেষবিবিকল্পমপনয় হুং ।

তদনন্তর পাপক্ষয়কামনায় নিম্নলিখিত মন্ত্রদ্বয় পাঠ করিবে। যথা,—

ও দেবি ত্বং প্রাকৃতং চিত্তং পাপাক্রান্তমভূন্মম । তন্নিঃসারয় চিত্তান্মে পাপং
হুং ফট্ চ তে নমঃ ॥ ও সূর্য্যঃ সোমো যমঃ কালো মহাভূতানি পঞ্চ বৈ ।
এতে শুভাশুভশ্চেহ কর্ম্মণো নব সাক্ষিণঃ ॥

অনন্তর “হুং” মন্ত্রে পূজাস্থান দর্শন করিয়া “ফট্” মন্ত্রে পূজাস্থান প্রোক্ষণ করতঃ তদ্বোধনাশার্থ ভূমিতে “ক্লীং” মন্ত্র লিখিবে। তৎপরে নিম্নোক্তমন্ত্রে স্বীয় উত্তরীয় বস্ত্রে রক্ষা বন্ধন করিবে। মন্ত্র যথা,—

ও মণিধরি বজ্রিণি মহাপ্রতিসরে রক্ষ রক্ষ হুং ফট্ ।

অনন্তর গুর্কাদি স্মরণ করিয়া শিবাদিদেবতাগণকে গঙ্কপুষ্পাদি দিয়া স্বস্তিবাচনাদিপূর্কক সঙ্কল্প করিবে। যথা,—

বিষ্ণুরোম্ তৎসদগ্ধ অমুকে মাসি অমুকরাশিস্থে ভাস্করে অমুকে পক্ষে
অমুকতির্ধৌ অমুকগোত্রঃ শ্রীঅমুকদেবশর্মা শ্রীমদ্ধক্ষিণকালিকাপ্রীতিকামঃ
শ্রীমদ্ধক্ষিণকালিকাপূজনমহং করিষ্যে ।

অতঃপর “দেবো বো” মন্ত্র পাঠ করিবে—

ও সঙ্কল্পিতার্থাঃ সিদ্ধ্যস্ত সিদ্ধাঃ সস্ত মনোরথাঃ । শক্রগাং বৃদ্ধিনাশায়
মিত্রাশাস্তুদায় চ । অয়মারম্ভঃ শুভায় ভবতু ॥

পরে ঘটস্থাপন করিবে,—(প্রথম খণ্ড ৩১ পৃঃ ১ পঃ দেখ) ।

অনন্তর তীর্থাদি আবাহন করিবে। (প্রথম খণ্ড ৩১ পৃঃ ৪ পঃ দেখ) ।

তৎপরে কথিত ঘণ্টের স্থান সকল স্পর্শ করিয়া পাঠ করিবে, যথা—
পল্লব—“শ্রীং” । ফল—“হুং” । স্থিরীকরণ—“শ্রীং” । সিন্দূর—“রং” । পুষ্প—
“বং” । দুর্বা—“ক্রীং” । ঘণ্টে অভ্যক্ষণ—“ওঁ হুং ফট্ স্বাহা” ।

“এতে গন্ধপুষ্পে ওঁ সূর্যায় নমঃ (এই ক্রমে)—দুর্গায়ৈ, শিবায়, নারা-
য়ণায়, লক্ষ্ম্যৈ, সরস্বত্যা, গঙ্গায়ৈ, দিক্‌পালেভ্যঃ, দিগ্‌গজেভ্যঃ, দেবেভ্যঃ,
ঋষিভ্যঃ, মাসেভ্যঃ, তিথিভ্যঃ, যোগেভ্যঃ, করণেভ্যঃ”—ঘটোপরি এই সকল
দেবতাগণের গন্ধপুষ্পদ্বারা পূজাপূর্বক গণেশাদি দেবতাগণের পাত্মাদিদ্বারা
পূজা করিবে । *

তৎপরে আচমন করিবে, যথা—হুংপদ্মে দক্ষিণাকালীকে চিন্তাপূর্বক
“ক্রীং” এই মূলমন্ত্র উচ্চারণ করিয়া তিনবার আচমন করতঃ “ওঁ কালৈ
নমঃ, ওঁ কপালিত্রৈ নমঃ—(ওষ্ঠ ছইবার মার্জন করিবে), ওঁ কুল্লায়ৈ নমঃ—
(কর প্রক্ষালন করিবে), ওঁ কুরুকুল্লায়ৈ নমঃ—(মুখ স্পর্শ করিবে), ওঁ
বিরোধিত্রৈ নমঃ, ওঁ বিপ্রচিত্তায়ৈ নমঃ—(নাসিকা), ওঁ উগ্রায়ৈ নমঃ, ওঁ
উগ্রপ্রভায়ৈ নমঃ—(চক্ষুর্দ্বয়), ওঁ দীপ্তায়ৈ নমঃ, ওঁ নীলায়ৈ নমঃ—(কর্ণদ্বয়),
ওঁ ঘনায়ৈ নমঃ—(নাভি), ওঁ বলাকায়ৈ নমঃ—(বক্ষঃ), ওঁ মাত্রায়ৈ নমঃ
—(মস্তক), ওঁ মুদ্রায়ৈ নমঃ, ওঁ মিতায়ৈ নমঃ”—(বাহুদ্বয়) স্পর্শ করিবে ।

অনন্তর সামাচার্য্য করিয়া সেই জলে “ফট্” এই মন্ত্রে পূজাদ্রব্যাদি অভ্যক্ষণ
করতঃ দ্বারদেবতাগণের পূজা করিবে, যথা—এতে গন্ধপুষ্পে গাং গণেশায়
নমঃ (এইরূপে) ক্ষাং ক্ষেত্রপালার, বাং বটুকায়, যাং যোগিনীভ্যঃ, গাং
গঙ্গায়ৈ, যাং যমুনায়ৈ, শ্রীং লক্ষ্ম্যৈ, ঐং সরস্বত্যা, ওঁ ব্রহ্মণে, ওঁ বাস্তুপুরুষায় ।

বিল্বোৎসারণ,—“ঐং” মন্ত্রে দিব্যদৃষ্টিদ্বারা দিব্য বিয় ও “অস্ত্রায় ফট্”
মন্ত্রে অন্তরীক্ষের বিয় অপসারণ করতঃ পায়ের গোড়ালী দ্বারা ভূমিতে তিনটি
আঘাত করিয়া “ফট্” মন্ত্রে নারাচমুদ্রায় শ্বেত সর্ষপ গ্রহণ করিয়া—“ওঁ
অপসর্ষন্ত তে ভূতা” ইত্যাদি মন্ত্রে উহা ছিটাইয়া দিয়া—“ওঁ সর্ববিঘ্নামুৎসারণ
হুং ফট্ স্বাহা” মন্ত্রে ভূমিতে জল ছিটাইয়া ভূমি ধরিয়া পাঠ করিবে,—ওঁ
পবিত্রবজ্র-ভূমে হুং ফট্ স্বাহা ।

অনন্তর আসনশুদ্ধি করিয়া পঞ্চগব্যদ্বারা মূলমন্ত্রে মণ্ডপ বিশোধন করতঃ

* অনেক স্থলেই গণেশাদি দেবতার পূজা করা হয় না । তাঁহারা বলেন—তাত্ত্বিক
পূজার বৈদিক দেবতার পূজা অলাভগুক ।

স্বদক্ষিণে পূজাদ্রব্যসমূহ, বামভাগে স্বেদাসিতাষুপূর্ণ কুম্ভ, হস্তপ্রক্ষালনার্থোদক পাত্রান্তর পৃষ্ঠদেশে স্থাপন করিবে এবং ঘৃত-প্রদীপমালা জালিয়া দিবে ।

পরে পুষ্পশুদ্ধি করিবে, যথা—(দ্বিতীয় খণ্ড ২৯৮পৃঃ ৪ পঃ দেখ) ।

অনন্তর কায়াদিশোধন (দ্বিতীয় খণ্ড ২৮৯পৃঃ ১১ পঃ দেখ) বিশেষ মন্ত্র “মধ্যে ক্রীং শ্রীমদক্ষিণকালিকায়ৈ নমঃ ॥”

তৎপরে “ফট্” মন্ত্রে চন্দন “ক্লীং” মন্ত্রে রক্তবর্ণপুষ্প গ্রহণ করতঃ করতল দ্বারা পেষণ করিয়া “লং” মন্ত্রে আত্মাণ করতঃ “হেঁসাঁঃ” মন্ত্রে ঈশানকোণে নিক্ষেপ করিয়া “অস্ত্রায় ফট্” মন্ত্রে উর্দ্ধে উর্দ্ধে তালত্রয় ও তুড়ি দিয়া দশ-দিক্ক্ষন করতঃ ভূতশুদ্ধি করিবে । তৎপরে আত্মহৃদয়ে হস্ত দিয়া আত্মপ্রাণ প্রতিষ্ঠা করিবে, যথা—আং হ্রীং ইত্যাদি উচ্চারণ করতঃ “শ্রীমদক্ষিণকালিকায়াঃ প্রাণা ইহ প্রাণাঃ” (এই ক্রমে) প্রাণপ্রতিষ্ঠা (১ম খণ্ড ৪০ পৃঃ ২৯ পঃ দেখ) করিয়া মাতৃকাত্মাস করিবে । (১ম খণ্ড ৩৫ পৃঃ ১৭ পঃ দেখ) ।

তদনন্তর “হ্রীং” মন্ত্রে প্রাণায়াম করিয়া ঋষ্যাদি ত্মাস করিবে, যথা—অশ্রু ক্রীং মন্ত্রস্থ ভৈরবঋষিরক্ষিক্ছন্দঃ শ্রীমদক্ষিণকালিকা দেবতা হ্রীং বীজং হুং শক্তিঃ ক্রীং কীলকং পুরুষার্থচতুষ্টয়সিদ্ধার্থে বিনিয়োগঃ । (পুষ্প বা অশ্রুষ্ঠদ্বারা ত্মাস করিবে) শিরসি—ঐ ভৈরবঋষয়ে নমঃ । মুখে—ঐ উক্ষিক্ছন্দসে নমঃ । হৃদয়ে—ঐ শ্রীমদক্ষিণকালিকায়ৈ দেবতায়ৈ নমঃ । গুহ্মে—হ্রীং বীজায় নমঃ । পাদঘ্নে—হুং শক্তয়ে নমঃ । (করতলদ্বারা) সর্কাদ্ধে—ক্রীং কীলকায় নমঃ ।

অনন্তর “হ্রাং অশ্রুষ্ঠাভ্যাং নমঃ” এই ক্রমে করত্মাস অঙ্গত্মাস করিয়া বর্ণত্মাস করিবে । যথা—

তত্ত্বমুদ্রাদ্বারা পুষ্পগ্রহণ করিয়া নিম্ন কথিত স্থান সকল স্পর্শ করিবে—
হৃদয়ে—অং নমঃ, আং নমঃ, ইং নমঃ, ঈং নমঃ, উং নমঃ, উং নমঃ, ঋং নমঃ, ঋং নমঃ, ৯ং নমঃ, ৯ং নমঃ । দক্ষিণভুজে—এং নমঃ, ঐং নমঃ, ওং নমঃ, ওং নমঃ, কং নমঃ, খং নমঃ, গং নমঃ, ঘং নমঃ । বামভুজে—ঙং নমঃ, চং নমঃ, ছং নমঃ, জং নমঃ, ঝং নমঃ, ঞং নমঃ, টং নমঃ, ঠং নমঃ, ডং নমঃ, ঢং নমঃ । দক্ষিণজঙ্ঘায়—ণং নমঃ, তং নমঃ, ধং নমঃ, দং নমঃ, ধং নমঃ, নং নমঃ, পং নমঃ, ফং নমঃ, বং নমঃ, ভং নমঃ । বামজঙ্ঘায়—মং নমঃ, যং নমঃ, রং নমঃ, লং নমঃ, বং নমঃ, শং নমঃ, ষং নমঃ, সং নমঃ, হং নমঃ, ঙং নমঃ ॥

সংক্ষেপ বোর্টাত্মাস । শিরসি—ঐ নমঃ । জমধ্যে—হুং নমঃ । কর্ণে—
এং নমঃ । হৃদয়ে—ক্রীং নমঃ । নাভিতে—ঐং নমঃ । লিঙ্গে—ক্লীং নমঃ ।

গুহে—হেঁসৌঃ নমঃ । দক্ষিণবাহতে—হুং নমঃ । বামবাহতে—শ্রীং নমঃ ।
বামপদে ক্রীং নমঃ । পৃষ্ঠে ক্রৌং নমঃ ।

তৎস্থান- কং ওঁ আত্মতন্ময় স্বাহা (পাদ হইতে নাভি পর্য্যন্ত স্পর্শ করিবে) । রং ওঁ বিগততন্ময় স্বাহা (নাভি হইতে হৃদয় পর্য্যন্ত) ঙ্গং ওঁ শিবতন্ময় স্বাহা (হৃদয় হইতে মস্তক পর্য্যন্ত স্পর্শ করিবে) ।

বীজস্থান।—ব্রহ্মরক্তে ক্রীং । ললাটে—ক্রীং । জন্মধ্যে—ক্রীং । নাভি-
দেশে—হুং ! গুহ্যে—হুং । মুখে—হ্রীং । সর্বাঙ্গে—হ্রীং । অনন্তর “ক্রীং”
এই মূলমন্ত্রে সপ্তবার ব্যাপকস্থান করিবে । (১ম খণ্ড ৩৯ পৃঃ দেখ) ।

তদনন্তর কামকলা ঙ্গ-কারায়ক আত্মাকে চিন্তা করিয়া—অর্থাৎ পূজক
আপনাকে বাহ্যভাবে প্রাতঃসূর্য্যসন্কাশ ত্রৈলোক্যের অন্তর ও বাহিরে ব্যাপ্ত
কামপ্রকাশিনী ঙ্গ-কারস্বরূপা চতুর্ভূজা দেবীরূপা সোহং চিন্তা করিয়া
মূলাধার হইতে ব্রহ্মরক্ত পর্য্যন্ত বিছাদাভা কুণ্ডলিনী শক্তির বিশেষরূপে চিন্তা
করিয়া স্বকীয় হৃদয়পদ্মে প্রেতাসনারূঢ়া স্ত্রপ্রত্যক্ষভূতা মহাদেবীর রত্নবেদিকা
ও তত্পরি নানা বিচিত্র পুষ্পফলশোভিত চন্দ্রাতপ আচ্ছাদিত মণিময় পীঠাসন
চিন্তা করিয়া পুষ্প লইয়া কুর্শ্বেদ্রায় দেবীর ধ্যান করিবে ।

ধ্যান—ওঁ করালবদনাং ঘোরাং মুক্তকেশীং চতুর্ভূজাম্ । কালিকাং
দক্ষিণাং দিব্যাং মুণ্ডমালাবিভূষিতাং ॥ সদ্যশ্ছিন্নশিরঃখড়্গবামাধোদ্ধকরা-
সুজাম্ । অভয়ং বরদধৈব দক্ষিণোদ্ধাধঃপাণিকাম্ ॥ মহামেষপ্রভাং শ্যামাং
তথা চৈব দিগম্বরীম্ । কণ্ঠাবসন্ত-মুণ্ডালীগলদ্রাধিরচর্চিতাম্ ॥ কর্ণবতংসতা-
নীতশবগুণ্ডভয়ানকাম্ । ঘোরদ্রংষ্ট্রাং করলাশ্রাং পীনোন্নতপয়োধরাম্ ॥ শবানাং
করসংঘাতৈঃ ক্রুতকাঙ্কীং হসনুখীম্ । স্কন্ধয়গলদ্রক্তধারাবিস্ফুরিতাননাম্ ।
ঘোররাবাং মহারৌদ্রীং শ্মশানালয়বাসিনীম্ । বালার্কমণ্ডলাকারলোচনত্রিতয়া-
ষিতাম্ । দম্বরাং দক্ষিণব্যাপি-মুস্তালম্বিকচোচ্চয়াং । শবরূপ-মহাদেবহৃদয়ো-
পরি সংস্থিতাম্ ॥ শিবান্তির্ঘোররাবাভিশ্চতুর্দিক্ সর্ম্মিতাম্ । মহাকালেন চ
সমং বিপরীতরতাতুরাম্ ॥ স্ত্রুথপ্রসন্নবদনাং শ্বেরাননসরোরুহাম্ । এবং
সঙ্কিস্তয়েৎ কালীং শ্মশানালয়বাসিনীম্ ॥

ধ্যানের পুষ্প স্বীয় মস্তকে দিয়া, মানসোপচারে পূজা করতঃ হুংগর্ভ
ত্রিকোণ হইতে ধেছু যোনি ভূতিনী ও খড়্গাদিমুদ্রা যথাবিধি দেখাইবে ।
তৎপরে বিশেষার্থ স্থাপন করিয়া, সেই অর্ঘ্যের জল কিঞ্চিৎ কোশায়, পূজা-
দ্রব্যে ও স্বীয় মস্তকে প্রোক্ষণ করিবে । পরে ভূপূর যন্ত্র লিখিবে ।

কালীযন্ত্র ।

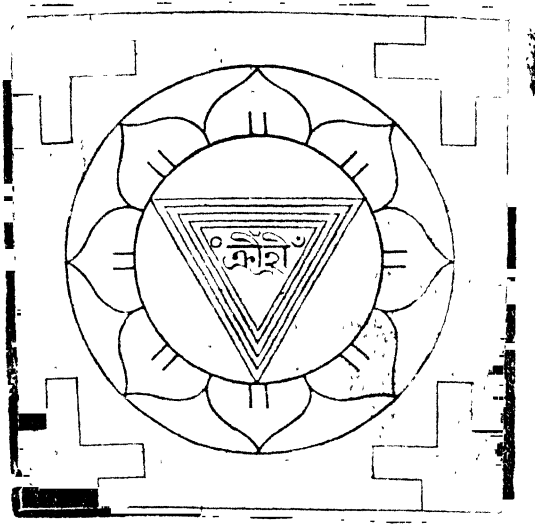

কালীযন্ত্র লিখনবিধি—“আদৌ বিন্দুঃ স্ববীজং ভুবনেশীঞ্চ বিলিখ্য তদ্বহ্নিকোণং লিখেৎ ; তদ্বহ্নিকোণচতুষ্টয়ং বৃত্তমষ্টদলপদ্মং পুনর্বৃত্তং চতুর্দ্বারায়ুকং ভূগৃহং লিখেৎ ।”—তন্ত্রসার ।

প্রথমে একটা বিন্দু, পরে স্ববীজ “ক্রীং” ভুবনেশ্বরী “হ্রীং” লিখিয়া * ত্রিকোণ অঙ্কিত করিয়া বেষ্টন করিবে। পরে তদ্বহ্নিভাগে ত্রিকোণচতুষ্টয়, তদ্বহ্নিভাগে বৃত্ত ও অষ্টদলপদ্ম অঙ্কিত করিয়া পুনরায় বৃত্ত, তৎপরে চতুর্দ্বার অঙ্কিত করিবে।

যন্ত্র লিখিতে অসমর্থ হইলে যন্ত্রপুষ্প † যন্ত্ররূপে কল্পনা করিয়া প্রতিয়ার স্থিরতর আধারে রাখিবে। তৎপরে পীঠস্থাসোক্ত পীঠশক্তির পূজা করিয়া পূর্বোক্ত প্রকারে দেবীর ধ্যান করিয়া মূলমন্ত্র উচ্চারণপূর্বক দীপ হইতে দীপাস্তর প্রকাশের শ্রায়, পরমশিবে শক্তিসংযোগ করতঃ স্বকীয় হৃদয়স্থ তেজোময় দেবতাকে নাসারক্ত দিয়া হস্তস্থিত ধ্যানের পুষ্পে অধিষ্ঠিত করিয়া প্রতিমায় স্থাপনপূর্বক আবাহন করিবে।

ও এহেহি ভগবত্যম্ব ভক্তান্নুগ্রহবিগ্রহে । যোগিনীভিঃ সমং দেবি রক্ষার্থং

* অধিকারীসম্প্রদায়-ভেদে যন্ত্র লিখিবার ভেদ আছে। কোন যন্ত্রমধ্যে কেবল “ক্রীং” কোথাও “হ্রীং” এবং কোন যন্ত্রে “ক্রীং হ্রীং” লিখিতে হয়। বিবেচনা করিয়া নিজ নিজ বিহিত যন্ত্র লিখিবে। † করবীর, ছোণ, রক্তস্রবা প্রভৃতিকে যন্ত্রপুষ্প বর্শে।

মম সৰ্ব্বদা ॥ ঐ মহাপদ্মবনাস্তঃস্বে কারণানন্দবিগ্রহে । সৰ্ব্বভূতহিতে মাত-
রেছেহি পরমেশ্বরী ॥ ঐ দেবেশি ভক্তিমূলভে পরিবার-সমস্থিতে । যাবস্বাং
পূজয়িষ্যামি তাবস্বং সৃষ্টিরা ভব ॥ মূলমন্ত্র উচ্চারণপূৰ্বক “দক্ষিণে কালিকে
দেবি ইহাগচ্ছাগচ্ছ” —এই ক্রমে আবাহনাদি পঞ্চমুদ্রা দ্বারা আবাহন করিবে ।
পরে “হুং” মন্ত্রে অবগুণ্ঠন করতঃ “হ্রীং হৃদয়ায় নমঃ” এই ক্রমে দেবতাজে
বড়ঙ্গবিশ্বাস ও ভুড়ি দিয়া দশদিক্ৰমপূৰ্বক ধেহু, ঘোনি, আকর্ষণী মুদ্রাদি
দেখাইয়া গায়ত্রী পাঠপূৰ্বক চক্ষুর্দান ও আং, হ্রীং, ক্রোং ইত্যাদি মন্ত্রে প্রাণ
প্রতিষ্ঠা করিয়া দেবীর বোড়শোপচারে পূজা করিবে ।

বিশেষ মন্ত্র ;—রজতাসনং নমঃ । পাচং নমঃ । অর্ঘ্যং স্বাহা । আচমনীয়ং
স্বধা । মধুপর্কঃ স্বধা । পুনরাচমনীয়ং স্বধা । স্নানীয়জল—স্নানার্থং মঙ্গলং
বারি শীতলক্ষাতিনির্মলম্ । গৃহাণ বরদে দেবি দক্ষিণে কালিকে শুভে ॥
স্নানীয়জলং নমঃ । বস্ত্র—বস্ত্রং গৃহাণ দেবি ত্বং কালিকে দক্ষিণে শিবে ।
অধোবাসঃ পরাকরুং ময়া দত্তং প্রগৃহ্যতাম্ ॥ বস্ত্রং নিবেদয়ামি । আভরণ—
ইদমাভরণং দেবি অঙ্গলগ্নং মনোহরম্ । ময়া নিবেদিতং ভক্ত্যা গৃহ্যতাং
শঙ্করপ্রিয়ে ॥ আভরণং নিবেদয়ামি । গন্ধ—অয়ং গন্ধঃ শুভো দিব্যঃ শীতলঃ
স্মনোহরঃ । ময়া নিবেদিতো ভক্ত্যা গন্ধোহয়ং তব কালিকে ॥ এষ গন্ধো
নমঃ । পুষ্প—পুষ্পঞ্চ বিমলং দেবি স্নগন্ধি স্মনোহরম্ । ময়া নিবেদিতং ভক্ত্যা
পুষ্পঞ্চ প্রতিগৃহ্যতাম্ ॥ পুষ্পং বোযট্ । বিবপত্রং নিবেদয়ামি । ধূপ—বনস্পতি-
রসোংপন্নো গন্ধাঢ্যঃ স্মনোহরঃ । ময়া নিবেদিতো ভক্ত্যা ধূপোহয়ং প্রতি-
গৃহ্যতাম্ ॥ এষ ধূপঃ স্বধা । “ঐ জয়ধ্বনিমন্ত্রমাতঃ স্বাহা” এই মন্ত্রে ষষ্ঠীগাত্রে
গন্ধ-পুষ্প দিয়া ষষ্ঠী বাজাইয়া আরাত্রিকবৎ তিনবার ধূপ ঘুরাইবে । দীপ—
সুপ্রকাশো মহাদীপঃ সৰ্ব্বভক্তিমিরাপহঃ । সবাছাভ্যস্তরজ্যোতির্দীপোহয়ং
প্রতিগৃহ্যতাম্ ॥ ইমং দীপং নিবেদয়ামি । নৈবেদ্য—আমারং দ্ব্যতসংযুক্তং
নানাস্বাচ্চসমস্থিতম্ ॥ সোপহার-ফলং দেবি প্রগৃহাণ দিগম্বরী ॥ নৈবেদ্যং
নিবেদয়ামি । পানার্থজলং নমঃ, আচমনীয়ং স্বধা ; তাষূলং নিবেদয়ামি ।
মূলমন্ত্রে পুষ্পাঞ্জলিত্রয় দিবে ।

বন্দনা—মহামায়ে জগন্মাতঃ কালিকে বোরদক্ষিণে ।

গৃহাণ বন্দনং দেবি নমস্তে পরমেশ্বরী ॥

ঐষ্টাঙ্ক প্রণাম করিয়া “ক্রীং শ্রীমদক্ষিণকালিকায় তর্পয়ামি স্বাহা” এই
মন্ত্রে তিনবার তর্পণ করিবে ।

অনন্তর দেবীর প্রীতিকামনায় দেবীসম্প্রদানক বাক্যে তৈজসাধার ভোজ্য, পাছকা, বস্ত্র প্রভৃতি উৎসর্গ করিবে ।

আবরণপূজা—(অমুক্তা) ওঁ সচ্চিন্ময়ি পরে দেবি পরামৃতচরুপ্রিয়ে ।
অমুক্তাং কালিকে দেহি পরিবারার্চনায় তে ॥

ধ্যান—তুষার-ফটিক-শ্রাম-নীলকুম্ভারুণার্চিবঃ । বরদাভয়ধারিণ্যঃ প্রধান-
ভুবনস্থিয়ঃ ॥ ধ্যানপাঠপূর্বক “ওঁ শ্রীমদক্ষিণকালিকা ষড়ঙ্গযুবতী-শ্রীপাছকাং
পূজয়ামি নমঃ” ॥ এই ক্রমে পূজা করিয়া—শ্রীমদক্ষিণকালিকা ষড়ঙ্গ-যুবতীং
তর্পয়ামি স্বাহা—এই মন্ত্রে তিনবার তর্পণ করিবে । তৎপরে “হ্রীং হৃদয়ায়
নমঃ” এই ক্রমে ষড়ঙ্গের পূজা করিয়া বামাবর্ত্ত ক্রমে কাল্যাদি পঞ্চদশ শক্তির
পূজা করিবে । তাহার ধ্যান—

ওঁ সর্কাঃ শ্রামা অসিকরা মুণ্ডমালা-বিভূষিতাঃ । তর্জনীং বামহস্তেন
ধারয়ন্ত্যঃ শুচিন্মিতাঃ । দিগম্বরী হসমুখ্যঃ স্বস্ববাহনভূষিতাঃ ॥

এতে গন্ধপুষ্পে ওঁ কাল্যৈ নমঃ । (এই ক্রমে) কপালিত্রৈ, কুম্ভায়ৈ,
কুরুকুম্ভায়ৈ, বিরোধিত্রৈ, বিপ্রচিত্তায়ৈ, উগ্রায়ৈ, উগ্রপ্রভায়ৈ, দীপ্তায়ৈ,
নীলায়ৈ, ঘনায়ৈ, বলাকায়ে, মাত্রায়ৈ, মুদ্রায়ৈ, মিতায়ৈ । অনন্তর ব্রাহ্মী আদি
অষ্টশক্তির পূজা করিবে ।

ব্রাহ্মীধ্যান । ওঁ ব্রাহ্মীং হংসমাক্রুতাং স্বর্ণবর্ণাং চতুর্ভুজাম্ । চতুর্ভুজাং
ত্রিনেত্রীঞ্চ ব্রহ্মকূর্চঞ্চ পঙ্কজম্ ॥ দণ্ডং পদ্মাক্ষসূত্রঞ্চ দধতীং চারুহাসিনীম্ ।
জটাজুটধরাং দেবীং ভাবয়েৎ সাধকোত্তমঃ—ওঁ আং ব্রাহ্ম্যৈ নমঃ । এই
মন্ত্রে পূজা করিবে ।

নারায়ণীধ্যান—ওঁ নারায়ণীং মহাদীপ্তাং শ্রামাং গরুড়বাহিনীম্ । নানা-
লঙ্কারসংযুক্তাং চারুকেশীং চতুর্ভুজাম্ ॥ ষণ্টাং শঙ্খং কপালঞ্চ চক্রং সংদধতীং
পরাম্ । মধুমত্তাং মদোল্লাস-দৃষ্টিং সর্কাঙ্গসুন্দরীম্ ॥ ওঁ জ্রিং নারায়ণ্যৈ নমঃ ।

মাহেশ্বরীধ্যান—ওঁ মাহেশ্বরীং বৃষাক্রুতাং শুক্রাং ত্রিনয়নাস্থিতাম্ । কপালং
ডমরুক্ষেব বরদাভয়মূলকম্ । টঙ্কঞ্চ দধতীং দেবীং নানালঙ্কারভূষিতাম্ ॥—
ওঁ উং মাহেশ্বর্যৈ নমঃ ।

চামুণ্ডাধ্যান—ওঁ চামুণ্ডামট্টহাসাং বিকটিতদশনাং ভীমবস্ত্রাং ত্রিনেত্রাং
নীলাস্তোত্রপ্রভাভাং প্রমুদিতবপুযং নারমুণ্ডালিমালাম্ । খড়্গাং শূলং কপালং
নরশিরখচিতং খেটকং ধারয়ন্তীং প্রেতাক্রুতাং প্রমত্তাং মধুমদমুদিতাং ভাবয়ে-
চ্চণ্ডরূপাম্ ॥ ওঁ ঙ্গং চামুণ্ড্যৈ নমঃ ।

কোমারী-ধ্যান ।—ওঁ কোমারীং কুকুমাভাসাং ত্রিনেত্রাং শিখিসংস্থিতাম্ ।
চতুর্ভূজাং শক্তিপাশাকুশাভয়বিধারিণীম্ । নানালাঙ্কারসংযুক্তাং প্রমত্তাং পরি-
চিস্তয়েৎ ॥—ওঁ ১ঃ কোমার্যৈ নমঃ ।

অপরাজিতা-ধ্যান ।—ওঁ অপরাজিতাঞ্চ পীতাম্বক্ষুত্ৰবরপ্রদাম্ । কমলং
মাতুলিঙ্গঞ্চ দধতীং পরিচিস্তয়েৎ ॥—ওঁ ঐং অপরাজিতায়ৈ নমঃ ।

বারাহী-ধ্যান ।—ওঁ বারাহীং ধূম্রবর্ণাঞ্চ বরাহবাহনাং শুভাম্ । ফলঞ্চ খড়্গা-
মুঘলং হলাং বেদভূজৈবৃত্তাম্ ॥—ওঁ ওং বারাহ্যৈ নমঃ ।

নারসিংহী-ধ্যান ।—ওঁ নারসিংহীং নৃসিংহস্ত বিব্রতীং সদৃশং বপুঃ । চতুর্ভূজাং
বিশালাক্ষীং মহারৌদ্রীং বরপ্রদাম্ ॥—ওঁ অঃ নারসিংহ্যৈ নমঃ ।

অষ্টভৈরবের পূজা ।—ঐং হ্রীং অং অসিতাক্ষয় ভৈরবায় নমঃ । ঐং হ্রীং
ইং রুরবে ভৈরবায় নমঃ । ঐং হ্রীং উং চণ্ডায় ভৈরবায় নমঃ । ঐং হ্রীং ঞং
ক্ষোদায় ভৈরবায় নমঃ । ঐং হ্রীং ৯ং উন্নতায় ভৈরবায় নমঃ । ঐং হ্রীং এং
কপালিনে ভৈরবায় নমঃ । ঐং হ্রীং ওঁ ভীষণায় ভৈরবায় নমঃ । ঐং হ্রীং অং
সংহারায় ভৈরবায় নমঃ । (যথাশক্তি উপচারে পূজা করিবে) ।

পরে বটুকগণের পূজা করিবে,—এতে গন্ধপুষ্পে ওঁ ব্রহ্মাণীপুল্লবটুকায়
নমঃ । (এইক্রমে) মাহেশ্বরীপুল্লবটুকায়, বৈষ্ণবীপুল্লবটুকায়, কোমারীপুল্ল-
বটুকায়, ইন্দ্রাণীপুল্লবটুকায়, মহালক্ষ্মীপুল্লবটুকায়, বারাহীপুল্লবটুকায়, চামুণ্ডা-
পুল্লবটুকায় ।

তৎপরে “ওঁ ডাকিনীভ্যো নমঃ, ওঁ যোগিনীভ্যো নমঃ, ওঁ ক্ষেত্রপালায় নমঃ,
ওঁ গাং গণপত্যে নমঃ” ।—ইহাদিগকে পাঠাদি দ্বারা পূজা করিবে ।

অনন্তর লোকপালগণের পূজা করিবে । যথা,—ওঁ লাং ইন্দ্রায় পীতবর্ণায়
সুরাধিপত্যে সায়ুধবাহনপরিবারায় নমঃ । (এইক্রমে) ওঁ রাং অগ্নয়ে রক্তবর্ণায়
তেজোহধিপত্যে সায়ুধবাহন—ইত্যাদি । ওঁ যাং যমায় কৃষ্ণবর্ণায় প্রেতাধিপত্যে
সায়ুধবাহন—ইত্যাদি । ওঁ ক্কাং নিঋত্যে কৃষ্ণবর্ণায় রক্ষোহধিপত্যে সায়ুধবাহন—
ইত্যাদি । ওঁ বাং বরুণায় সুরবর্ণায় জলাধিপত্যে সায়ুধবাহন—ইত্যাদি । ওঁ বাং
বায়বে ধূম্রবর্ণায় প্রাণাধিপত্যে সায়ুধবাহন—ইত্যাদি । ওঁ সাং কুবেরায় সুরবর্ণায়
ক্ষেত্রাধিপত্যে সায়ুধবাহন—ইত্যাদি । ওঁ হাং ঈশানায় সুরবর্ণায় ভূতাধিপত্যে
সায়ুধবাহন—ইত্যাদি । ওঁ আং ব্রহ্মণে রক্তবর্ণায় প্রজাধিপত্যে সায়ুধবাহন—
ইত্যাদি । ওঁ হ্রীং অনন্তায় গৌরবর্ণায় নাগাধিপত্যে সায়ুধবাহন—ইত্যাদি ।

লোকপালগণের অস্ত্রের পূজা করিবে, যথা—এতে গন্ধপুষ্পে ওঁ বজ্রায়

নমঃ । (এই ক্রমে) শক্তয়ে, দণ্ডায়, খড়্গায়, পাশায়, অক্ষুশায়, গদায়ৈ, শূলায়, চক্রায়, পদ্মায় ।

অতঃপর দেবীদক্ষিণে মহাকালের পূজা করিবে ।

মহাকালের ধ্যান।—ওঁ মহাকালং যজ্ঞেদেব্যা দক্ষিণে ধূম্রবর্ণকম্ । বিভ্রতঃ দণ্ডখট্টাঙ্গৌ দংষ্ট্রাভীমমুখং শিশুম্ ॥ ব্যাভ্রচন্দ্রাবৃতকটিং তুন্দিলং রক্তবাসসম্ । ত্রিনেত্রমূর্ধ্বকেশঞ্চ মুণ্ডমালাবিভূষিতম্ । জটাভারলসচ্ছন্দ্র-খণ্ডমুগ্ধং জ্বলন্তিমম্ ॥

ধ্যান করিয়া—হুং ক্রোং যাং রাং লাং বাং ক্রোং মহাকালভৈরবং সর্ক-
বিঘ্নান্নাশয় নাশয় হ্রীং শ্রীং ফট্ স্বাহা । এই মন্ত্রে যথাবিধি ও যথাশক্তি
মহাকালের পূজা করিয়া “হুং ক্রোং যাং রাং লাং বাং ক্রোং মহাকালভৈরবং
তর্পর্যামি স্বাহা”—এই মন্ত্রে তিনবার তর্পণ করিয়া বলিদ্রব্য প্রদান করিবে,
যথা—“হুং মহাকালভৈরব ঋশানাধিপ ইমং বলিং গৃহ্ গৃহ্ গৃহাপয় গৃহাপয়
বিঘ্ননিবারণং কুরু কুরু সিদ্ধিং প্রযচ্ছ মে স্বাহা ॥”

পরে দেবীর করধৃত খড়্গ মুণ্ড বর ও অভয় ইহাদিগের পূজা করিয়া
গুরুপংক্তির পূজা করিবে, যথা—এতে গন্ধপুষ্পে ওঁ দিব্যৌষধগুরুগণ-শ্রীপাদুকাং
পূজয়ামি নমঃ—ওঁ দিব্যৌষধগুরুগণাংস্তর্পর্যামি স্বাহা—এইরূপে পূজা ও তর্পণ
করিবে । যথা—সিদ্ধৌষধগুরুগণ ইত্যাদি ।

তদনন্তর করগ্রাস অঙ্গগ্রাস করিয়া পুনরায় দেবীর ধ্যান করিয়া যথাবিধি
মুদ্রাদর্শনপূর্বক দশোপচারে পূজা করতঃ “ক্রীং সপরিবারে শ্রীমদক্ষিণ-
কালিকে মাতৃস্বপত্যাতং” বলিয়া তিনবার তর্পণ করিয়া নিম্নলিখিত মন্ত্রে পুষ্পা-
ঞ্জলি প্রদান করিবে । যথা—“এষ পুষ্পাঞ্জলিঃ ক্রীং সায়ুধবাহন-পরিবার-মহাকাল-
সহিত-শ্রীমদক্ষিণকালিকাশ্রীপাদুকাং পূজয়ামি নমঃ ।” পরে হাতবোড় করিয়া
পাঠ করিবে ;—সায়ুধাঃ সপরিবারা মহাকালসহিতাঃ শ্রীমদক্ষিণকালিকাঃ
পূজিতাঃ সস্ত ॥

পরে রক্তাদি বলিদ্রব্য হুংগর্ভ ত্রিকোণ-মণ্ডলোপরি রাখিয়া, ধেমুমুদ্রা
প্রদর্শনপূর্বক পাঠ করিবে, ওঁ এহেহি জগতাং মাতর্জননি জগতাং গৃহ্ গৃহ্
ইমং বলিং মম সিদ্ধিং দেহি দেহি শক্রক্ষয়ং কুরু কুরু সর্বসত্ত্বং যে বশমানয় হুং
হ্রীং ফট্ স্বাহা ওঁ হ্রীং শ্রীং দক্ষিণকালিকায়ৈ স্বাহা এষ বলিনর্মমঃ ।

অনন্তর বলিদান।—তান্ত্রিক বলিদান পদ্ধতি অনুসারে ছাগপশু আদি
বলি দিবে । তৎপরে যথাশক্তি জপাদি করিয়া ভোগাদি দিয়া তান্ত্রিক হোম
(প্রথম খণ্ড দেখ) করিবে এবং তদনন্তর যথাবিধি জপ করিয়া স্তব্বাদি পাঠ

পূৰ্বেক শান্তি, তিলক ও দক্ষিণাস্ত করিয়া বৈষ্ণবসমাধান করতঃ সোহং চিন্তা করিয়া আত্মসমর্পণ করিবে এবং আবরণ দেবতাসকলকে দেবী-অঙ্গে বিলীন চিন্তা করিয়া বিসর্জন করিবে ।

কালীস্তোত্র ।

ওঁ কপূরং মধ্যমাস্ত্যস্বরপরহিতং সেন্দুবাম্বক্ষিয়ুক্তং বীজস্তে মাতরেত-
ত্রিপুরহরবধু ত্রিঃকৃতং যে জপন্তি । তেবাং গত্বানি পত্বানি চ মুখ-
কুহরাভুল্লসন্ত্যেব বাচঃ স্বচ্ছন্দং ধ্বাস্তধারাধররুচিরুচিরে সৰ্বসিদ্ধিং গতা-
নাম্ ॥ ঈশানঃ সেন্দুবাম্শ্রবণপরিগতো বীজমশ্রমহেশি হৃদস্তে মন্দচেতা যদি
জপতি জনো বারমেকং কদাচিত্ । জিহ্বা বাচামধীশং ধনদমপি চিরং মোহয়ন্ন-
যুজাক্ষী-বৃন্দং চন্দ্রাঙ্কচূড়ে প্রভবতি স মহাঘোরবাণীবতংসে ॥ ঈশো-
বৈশ্বানরহৃঃ শশধরবিলসদ্বামনেত্রং যুক্তো বীজস্তে হৃদমশ্রুদ্বিগলিতচিকুরে
কালিকে যে জপন্তি । দেষ্টারং স্মৃতি তে চ ত্রিভুবনমপি তে বশ্যভাবং নয়ন্তি
স্বকৃৎস্রধারাধরধরবদনে দক্ষিণে কালিকেতি ॥ উক্লে বামে কৃপাণং কর-
কমলতলে ছিন্নমুণ্ডং তথাধঃ সব্যে চাভীর্করঞ্চ ত্রিজগদঘহরে দক্ষিণে কালিকে
চ । জপ্তৌতনাম যে বা তব মনুবিভবং ভাবয়ন্ত্যেতদশ তেবামষ্টৌ করহ্মাঃ
প্রকটিতবদনে সিদ্ধয়ত্র্যম্বকশ্চ ॥ বর্গাচ্ছং বহ্নিয়ুক্তং বিধুরতিলালিতং তত্রয়ং
কুর্কমুগ্মং লজ্জাধ্বন্দ্বঞ্চ পশ্চাৎ স্মিতমুখি তদধষ্ঠদ্বয়ং যোজয়িত্বা । মাতর্বে যে
জপন্তি স্মরহরমহিলে ভাবয়ন্তঃ স্বরূপং তে লক্ষ্মীলাশ্রনীলাকমলদলদৃশঃ
কামরূপা ভবন্তি ॥ প্রত্যেকং বা দ্বয়ং বা ত্রয়মপি চ পরং বীজমত্যস্তগুহ্যং
স্মরাম্মা যোজয়িত্বা সকলমপি সদা ভাবয়ন্তো জপন্তি । তেবাং নেত্রারবিন্দে
বিহরতি কমলা বস্ত্র-শুভ্রাংশুবিধে বাগ্বেদবী দেবিমুণ্ডস্রগতিশয়লসৎ-কষ্টি পীন-
স্তনাঢ্যে ॥ গতাস্থনাং বাহপ্রকরকৃতকাঞ্চীপরিলসমিতম্বাং দ্বিধস্রাং ত্রিভুবন-
বিধাত্রীং ত্রিনয়নাম্ । শ্মশানস্থে তলে শবহৃদি মহাকাল-স্মরত-প্রসক্তাং স্রাং
ধ্যান্ জননি জড়চেতা অপি কবিঃ ॥ শিবাভিধোরাভিঃ শবনিবহমুণ্ডাস্থি-
নিকরৈঃ পরং সঙ্কীর্ণায়াং প্রকটিতচিতায়াং হরবধুম্ । প্রবিষ্টাং সস্তৃষ্টামুপরি
স্মরতেনাতিযুবতীং সদা স্রাং ধ্যায়ন্তি কচিদপি ন তেবাং পরিভবঃ ॥ বদামস্তে
কিং বা জননি বয়মুচ্চৈর্জড়ধিরো ন ধাতা নাপীশো হরিরপি ন তে
বেত্তি পরমম্ । তথাপি স্তম্ভস্তিমুখরয়তি চান্মাকমসিতে, তদেতৎ ক্রস্তব্যং

ନ ଧ୍ୱଂ ପଞ୍ଚରୋଧଃ ସମୁଚିତଃ ॥ ସମସ୍ତାଦାପୀନସ୍ତନଜଘନଧ୍ୱଂ ଯୌବନବତୀ-ରତାସକ୍ତେ
 ନକ୍ତଂ ଜ୍ୱପତି ଯଦି ଭକ୍ତସ୍ତବ ମନୁମ୍ । ବିବାସାହ୍ୱାଂ ଧ୍ୟାୟନ୍ ଗଳିତଚିକ୍ୱରସ୍ତସ୍ତ
 ବଶଗାଃ, ସମସ୍ତାଃ ସିକ୍ତୋଽଧା ଭୁବି ଚିରତରଂ ଜୀବତି କବିଃ ॥ ସମାଃ ସ୍ୱହୃତ୍ୱୋ
 ଜ୍ୱପତି ବିପରୀତାଂ ଯଦି ସଦା, ବିଚିନ୍ତ୍ୟ ହ୍ୱାଂ ଧ୍ୟାୟନ୍ନତିଶୟମହାକାଳସ୍ତରତାମ୍ । ତଦା
 ତସ୍ତ କ୍ଳେଶୀତଳବିହରମାଞ୍ଚ ବିଦ୍ଧଃ, କରାନ୍ତୋଽଞ୍ଜେ ବଶ୍ୟା ହରବଧୁ ମହାସିଦ୍ଧିନିବହାଃ ॥
 ପ୍ରସୂତେ ସଂସାରଂ ଜନନି ଜଗତୀଂ ପାଳୟତି ଚ ସମସ୍ତଂ କ୍ଷିତ୍ୟାଦି ପ୍ରଳୟସମୟେ
 ସଂହରତି ଚ । ଅତସ୍ତଂ ଧାତାପି ତ୍ରିଭୁବନପତିଃ ଶ୍ରୀପତିରହୋ ମହେଶୋହ୍ମି ପ୍ରାୟଃ
 ସକଳମପି କିଂ ଶ୍ଳୋମି ଭବତୀମ୍ ॥ ଅନେକେ ସେବନ୍ତେ ଭବଦଧିକ-ଶିଖିଣିବହାନ୍
 ବିମୁଚାନ୍ତେ ମାତଃ କିମପି ନ ହି ଜାନନ୍ତି ପରମମ୍ । ସମାରାଧ୍ୟାମାହାଂ ହରିହର-
 ବିରିକ୍ଷ୍ୟାଦିବିବୃଧିଃ, ପ୍ରପନ୍ନୋହସ୍ମି ସ୍ୱେରଂ ରତିରସମହାନନ୍ଦରସିକାମ୍ ॥ ଧରିତ୍ରୀ
 କୀଳାଳଂ ଗୁଚିରପି ସମୀରୋହପି ଗଗନଂ ହ୍ୱୟେକା କଲ୍ୟାଣୀ ଗିରିଶରମଣୀ କାଳି
 ସକଳମ୍ । ସ୍ତୁତିଃ କା ତେ ମାତସ୍ତବ କରୁଣୟା ମାମଗତିକଂ ପ୍ରସନ୍ନା ହ୍ୱଂ ଭୃୟା ଭବମନୁ
 ନ ଭୃୟାନ୍ମ ଜନୁଃ ॥ ଶଶାନନ୍ଦଃ ସ୍ୱହୋ ଗଳିତଚିକ୍ୱରୋ ଦିକ୍ପଟଧରଃ ସହସ୍ରଶୃଙ୍ଗାଂ
 ନିଜଗଳିତବୀର୍ଯ୍ୟେଂ କୁହ୍ମୟମ୍ । ଜପଂସ୍ତଂ ପ୍ରାତ୍ୟେକଂ ମନୁମପି ତବ ଧ୍ୟାନନିରତୋ
 ମହାକାଳି ସ୍ୱେରଂ ସ ଭବତି ଧରିତ୍ରୀ-ପରିବୃତ୍ତଃ ॥ ଗୃହେ ସମ୍ଭାର୍ଜଞ୍ଜା ପରିଗଳିତବୀର୍ଯ୍ୟଂ
 ହି ଚିକ୍ୱରଂ ସମୂଳଂ ମଧ୍ୟାହ୍ନେ ବିତରତି ଚିତାୟାଂ କୁଞ୍ଜଦିନେ । ସମୁଚ୍ଚାର୍ଯ୍ୟା ପ୍ରେମା
 ମନୁମପି ସଂକ୍ରଂ କାଳି ସତତଂ ଗଜାରୁଢ଼ୋ ଯାତି କ୍ଷିତିପରିବୃତ୍ତଃ ସଂକବିବରଃ ॥
 ସ୍ତୁପୁଷ୍ପିରାକୀର୍ଣ୍ଣଂ କୁହ୍ମଧନ୍ୱରୋ ମନ୍ଦିରମହୋ ପୁରୋ ଧ୍ୟାୟନ୍ ଧ୍ୟାୟନ୍ ଯଦି ଜ୍ୱପତି
 ଭକ୍ତସ୍ତବ ମନୁମ୍ । ସ ଗର୍ବ୍ଧ୍ୱଶ୍ରେଣୀପତିରିବ କବିହ୍ୱାୟୁତନଦୀ ନଦୀନଃ ପର୍ଯ୍ୟନ୍ତେ
 ପରମପଦଲୀନଃ ପ୍ରଭବତି ॥ ତ୍ରିପଞ୍ଚାରେ ପୀଠେ ଶବ୍ଦଶିବହାଦି ସ୍ୱେରବଦନାଂ
 ମହାକାଳେନୋଚ୍ଚେର୍ମନ୍ଦନରସଲାବଣ୍ୟନିରତାମ୍ । ସମାସକ୍ତେ ନକ୍ତଂ ସ୍ୱୟମପି ରତା-
 ନନ୍ଦନିରତୋ ଜନୋ ଯୋ ଧ୍ୟାୟେଂ ହ୍ୱାମସି ଜନନି ସ ହ୍ୱାଂ ସ୍ୱରହରଃ ॥
 ସଲୋମାହି ସ୍ୱେରଂ ପଲଲମପି ଶ୍ୱାର୍ଜ୍ଜାରମସିତେ ପରଞ୍ଚୋଷ୍ଟ୍ରଂ ମୈସଂ ନରମହିୟରୋଷ୍ଟ୍ରାଗ-
 ମପି ବା । ବଳିନ୍ତେ ପୂଜାୟାମସି ବିତରତାଂ ମର୍ତ୍ତ୍ୟାବସତାଂ ସତାଂ ସିଦ୍ଧିଃ ସର୍ବୀ
 ପ୍ରତିପଦ୍ୟପୂର୍ବୀ ପ୍ରଭବତି ॥ ବଶୀ ଲକ୍ଷ୍ମଂ ମନ୍ତ୍ରଂ ପ୍ରଜ୍ୱପତି ହବିଷ୍ଠାଶନରତୋ
 ଦିବା ମାତର୍ଯୁଧ୍ୱଚ୍ଚରଣୟୁଗଳଧ୍ୟାନନିପୁଂଘଃ । ପରଂ ନକ୍ତଂ ନନ୍ନୋ ନିଧୁବନବିନୋଦେନ ଚ
 ମନୁଂ ଜପେଲକ୍ଷ୍ମଂ ସମ୍ୟକ୍ ସ୍ୱରହରସମାନଃ କ୍ଷିତିତଳେ ॥ ଇଦଂ ଶ୍ଳୋକଂ ମାତସ୍ତବ
 ମନୁସମ୍ଭାରଣଜନ୍ତୁଃ ସ୍ୱରୁପାହ୍ୟଂ ପାଦାଷ୍ଟ୍ରୟୁଗଳପୂଜା-ବିଧିୟୁତମ୍ । ନିଶାଦ୍ଧଂ ବା ପୂଜା-
 ସମୟମଧବା ସନ୍ତ ପଠତି ପ୍ରଲାପସ୍ତସ୍ତାପି ପ୍ରସରତି କରିତାମୂତରସଃ ॥ କୁରନ୍ନାକ୍ଷୀ-
 ବୁଦଂ ତମନୁସରତି ପ୍ରେମତରଳଂ ବଶସ୍ତସ୍ତ କ୍ଳେଶୀପତିରପି କୁବେରପ୍ରତିନିଧିଃ ।

রিপুঃ কারাগারং কলয়তি চ তং কেলিকলয়া চিরং জীবন্মুক্তঃ স ভবতি চ
ভক্তঃ প্রতিজন্মঃ ॥

ইতি শ্রীমহাকালবিরচিতং কালীস্তোত্রং সমাপ্তম্ ॥

কালী-কবচ ।

ভৈরব্যবাচ ॥ কালীপূজা শ্রুতা নাথ ভাবাশ্চ বিবিধাঃ প্রভো । ইদানীং
প্রোতুমিচ্ছামি কবচং পূর্নহচিতম্ ॥ স্বমেব শরণং নাথ ত্রাহি মাং দুঃখ-
সঙ্কটাং ॥ ভৈরব উবাচ । রহস্তং শৃণু বক্ষ্যামি ভৈরবি প্রাণবল্লভে । শ্রীজগ-
ন্মঙ্গলং নাম কবচং মন্ত্রবিগ্রহম্ ॥ পঠিত্বা ধারয়িত্বা বা ত্রৈলোক্যং মোহয়েৎ
ক্ষণাৎ । নারায়ণোহপি যদ্বৃত্বা নারী ভূত্বা মহেশ্বরম্ ॥ যোগেশং ক্ষোভমনয়দ্
যত্নত্বা চ রঘুধ্বং । বরদৃষ্টান্ জঘানৈব রাবণাদিনিশাচরান্ ॥ যশ্চ প্রসাদা-
দীশোহহং ত্রৈলোক্যবিজয়ী প্রভুঃ । ধনাধিপঃ কুবেরোহপি সুরেশোহভূ-
চ্ছটীপতিঃ ॥ এবং হি সকলা দেবাঃ সর্বসিদ্ধীশ্বরাঃ প্রিয়ে । শ্রীজগন্মঙ্গলস্তাপি
কবচস্ত ঋষিঃ শিবঃ । ছন্দোহম্বুষ্টুব্ দেবতা চ কালিকা দক্ষিণেরিতা । জগতাং
মোহনে হুষ্ঠনিগ্রহে ভুক্তিমুক্তিসু ॥ যোষিদাকর্ষণে চৈব বিনিয়োগঃ প্রকীর্তিতঃ ॥
ও শিরো মে কালিকা পাতু ক্রীংকারৈকাক্ষরী পরা । ক্রীং ক্রীং ক্রীং মে
ললাটক্ কালিকা খড়্গধারিণী । হুং হুং পাতু নেত্রযুগ্মং হ্রীঁ হ্রীঁ পাতু শ্রুতী মম ।
দক্ষিণে কালিকে পাতু ত্রাণযুগ্মং মহেশ্বরী ॥ ক্রীং ক্রীং ক্রীং রসনাং পাতু হুঁ হুঁ
পাতু কপোলকম্ । বদনং সকলং পাতু হ্রীঁ হ্রীঁ স্বাহা স্বরূপিণী ॥ দ্বাবিংশত্যক্ষরী
স্কন্ধো মহাবিভা স্তম্ভপ্রদা । খড়্গমুণ্ডধরা কালী সর্বাঙ্গমভিতোহবতু ॥ ক্রীং
হুং হ্রীং ত্র্যক্ষরী পাতু চামুণ্ডা হৃদয়ং মম ॥ ঐঁ হুঁ ওঁ ঐঁ স্তনদ্বন্দ্বং হ্রীং ফট
স্বাহা ককুৎস্থলম্ ॥ অষ্টাক্ষরী মহাবিভা ভূজো পাতু সর্কটুক। ক্রীং ক্রীং হুং
হুং হ্রীং হ্রীং করৌ পাতু বড়ক্ষরী মম ॥ ক্রীং নাভিং মধ্যদেশঞ্চ দক্ষিণে কালিকে-
হবতু । ক্রীং স্বাহা পাতু পৃষ্ঠস্ত কালিকা যা দশাক্ষরী ॥ হ্রীঁ ক্রীঁ দক্ষিণে
কালিকে হুঁ হ্রীং পাতু কটধ্বজম্ । কালী দশাক্ষরী বিভা স্বাহা পাতুরযুগ্মকম্ ॥
ও হ্রীঁ ক্রীঁ মে স্বাহা পাতু কালিকা জাহ্ননী মম । কালীহ্রদ্রামবিভেয়ং
চতুর্দশকলপ্রদা । ক্রীঁ হুঁ হ্রীং পাতু সা গুল্ফং দক্ষিণে কালিকেহবতু । ক্রীং
হ্রীঁ হ্রীঁ স্বাহা পাতু চতুর্দশাক্ষরী মম ॥ খড়্গমুণ্ডধরা কালী বরদা ভয়হারিণী ।
বিভাভিঃ সকলাভিঃ সা সর্বাঙ্গমভিতোহবতু ॥ কালী কপালিনী কুল্লা কুরুকুল্লা

বিরোধিনী । বিপ্রচিত্তা তথোগ্রোগ্রপ্রভা দীপ্তা ঘনস্থিঃ ॥ নীলা ঘনা বলাকা
 চ মাত্রা মুদ্রা মিতা চ মাম্ । এতাঃ সর্বাঃ খঞ্জাধরা মুণ্ডমালাবিভূষিতাঃ ॥
 রক্ষন্ত দিগ্ধিদ্গ্ধি মাং ব্রাহ্মী নারায়ণী তথা । মাহেশ্বরী চ চামুণ্ডা কোমারী
 চাপরাজিতা ॥ বারাহী নারসিংহী চ সর্বাশ্চামিতভূষণাঃ । রক্ষন্ত সায়ুধৈর্দিক্
 বিদিক্ মাং যথা তথা ॥ ইত্যেবং কথিতং দিব্যং কবচং পরমাত্মতম্ । শ্রীজগ-
 ন্নাম্নলং নাম মহামন্ত্রৌঘবিগ্রহম্ ॥ ত্রৈলোক্যাকর্ষণং ব্রহ্মকবচং মন্থুথোদিতম্ ।
 গুরুপূজাং বিধায়াত্ গৃহীয়াৎ কবচং ততঃ ॥ কবচং ত্রিঃ সক্রুদ্বাপি যাবজ্জীবঞ্চ
 বা পুনঃ । এতচ্ছতর্দমাবৃত্য ত্রৈলোক্যবিজয়ী ভবেৎ ॥ ত্রৈলোক্যং ক্ষোভয়-
 ত্যেব কবচশ্চ প্রসাদতঃ । মহাকবির্ভবেন্মাসাং সর্কসিদ্ধীশ্বরো ভবেৎ ॥ পুষ্পা-
 জলীন্ কালিকায়ৈ মুলেনৈব পঠেৎ সক্রুৎ । শতবর্ষ-সহস্রাণাং পূজায়াঃ ফল-
 মাপ্নুয়াৎ । ভূর্জে বিলিখিতক্লেতং স্বর্ণস্থং ধারয়েৎ যদি । শিখায়াং দক্ষিণে বাহৌ
 কঠে বা ধারয়েৎ যদি ॥ ত্রৈলোক্যং মোহয়েৎ ক্রোধাৎ ত্রৈলোক্যং চূর্ণয়েৎ ক্ষণাৎ ।
 পুত্রবান ধনবান শ্রীমান্ নানাবিজ্ঞানিধির্ভবেৎ । ব্রহ্মাজ্ঞাদীনি শস্ত্রাণি তদগাত্র-
 স্পর্শনাৎ ততঃ । নাশমায়ান্তি যা নারী বক্ষ্যা বা মৃতপুত্রিণী ॥ কঠে বা বায়বাহৌ
 বা কবচশ্চ চ ধারণাৎ । বহুপত্যা জীবৎসো ভবত্যেব ন সংশয়ঃ ॥ ন দেয়ং পর-
 শিষ্যেভ্যো হৃভঙ্কেভ্যো বিশেষতঃ । শিষ্যেভ্যো ভক্তিযুক্তেভ্যশ্চাত্তথা মৃত্যু-
 মাপ্নুয়াৎ ॥ স্পর্দ্ধামুদ্ধয় কমলা বাগদেবী তন্থুথে বসেৎ । পৌত্রান্তং স্ত্রৈর্ঘ্যামাহার
 নিবসত্যেব নিশ্চিতম্ ॥ ইদং কবচমজ্ঞাত্বা যো জপেৎ কালি দক্ষিণাম্ । শতলক্ষং
 প্রজপ্তা হি তশ্চ বিজ্ঞা ন সিধ্যতি ॥ স শস্ত্রঘাতমাপ্নোতি সোহচিরান্মৃত্যুমাপ্নুয়াৎ ॥
 ইতি ভৈরবতন্ত্রে ভৈরবীভৈরবসংবাদে কালীকল্পে কালীকবচং সমাপ্তং ।

দীপায়িতা লক্ষ্মীপূজা ।

লক্ষ্মীপূজাদি সমস্তই কোজাগরী লক্ষ্মীপূজার শ্রায় । সংকল্পবাক্যাদির কিঞ্চিৎ
 পার্থক্য আছে মাত্র । আর কুলাচারমতে কাহারও কাহারও নিয়ম আছে যে,
 আগে বাহিরে গোময়দ্বারা প্রস্তুত অলক্ষ্মীর পাণ্ডাদিদ্বারা পূজা করিয়া তৎপরে
 লক্ষ্মীপূজা করিয়া থাকে ।

অলক্ষ্মীর ধ্যান ;—ওঁ অলক্ষ্মীং কৃষ্ণবর্ণাঞ্চ ক্রোধনাং কলহপ্রিয়াম্ । কৃষ্ণবস্ত্র-
 পরীধানাং লোহাভরণভূষিতাম্ ॥ ভগ্নাসনস্থং দ্বিভূজাং শর্করায়ুষ্টচন্দনাম্ ॥ সন্মা-
 র্জনীসব্যহস্তাং দক্ষহস্তস্থর্পকাম্ । তৈলাভ্যঙ্গিতগাত্রাঞ্চ গর্দভারোহণাং ভজে ।

অর্কোদয়যোগ ।

অমার্কপাতশ্রবণৈষু'ক্তা চেৎ পৌষমাঘয়োঃ । অর্কোদয়ঃ স বিজ্ঞেয়ঃ কোটি-
সূর্যাগ্রহৈঃ সমঃ ॥ দিবৈব যোগঃ শস্তোহয়ং ন তু রাত্রৌ কদাচন ॥

পৌষ কিম্বা মাঘমাসের অমাবস্তাতে রবিবার, শ্রবণানক্ষত্র ও ব্যতীপাত
যোগ হইলে, অর্কোদয়যোগ হইয়া থাকে । এই যোগে গঙ্গান্নান করিলে কোটি
সূর্যাগ্রহণকালীন গঙ্গান্নানজন্তু সমফল হইয়া থাকে । কিন্তু ঐরূপ ভিধি আদির
যোগ দ্বিবাভাগে হইলেই অর্কোদয়যোগ হয়—রাত্রিতে হইলে হয় না ।

অর্কোদয়ে তু সংপ্রাপ্তে সর্বং গঙ্গাসমং জলম্ । শুদ্ধান্নানো দ্বিজাঃ সর্কে
ভবেয়ুর্ভক্ষসন্নিভাঃ ॥ যৎকিঞ্চিৎ ক্রিয়তে দানং তদানং সেতুসন্নিভম্ ॥

অর্কোদয়যোগ সময়ে সকল জলই গঙ্গাজলের তুল্যা, সকল ব্রাহ্মণই
শুদ্ধান্না ও ব্রক্ষসন্নিভ । অর্কোদয়ে যাহা কিছু দান করা যায়, তাহাতে অনন্ত
পুণ্য সঞ্চয় হয় ।

অথ গ্রহণ ।

ভূত্রিপাদান্তরে রাহোঃ কেতোর্কা সংস্থিতো রবিঃ । চতুস্পাদান্তরে চন্দ্রস্তদা
সংভাব্যতে গ্রহঃ ॥

যে নক্ষত্রে রাহু অথবা কেতু থাকে, সেই নক্ষত্রের ত্রিপাদ মধ্যে যদি সূর্য্য
থাকেন, তবে সূর্য্যগ্রহণ হয় এবং রাহু বা কেতুযুক্ত নক্ষত্রের চতুস্পাদ মধ্যে
যদি চন্দ্র থাকেন, তাহা হইলে চন্দ্রগ্রহণ হয় ।

যস্মিন্ক্ষে রবিস্তম্বাচ্চতুর্দশগতঃ শশী । পূর্ণিমা-প্রতিপৎ-সন্ক্রৌ রাহুণা
গ্রস্ততে শশী ।

কৃষ্ণে পক্ষে তৃতীয়ায়াং মাসক্ষঃ যদি জায়তে । ততস্বয়োদশে সূর্য্যে রাহুণা
গ্রস্ততে রবিঃ ॥

যে নক্ষত্রে সূর্য্য থাকেন, সেই নক্ষত্র হইতে চতুর্দশ নক্ষত্রে যদি চন্দ্রের
অবস্থিতি হয় এবং এই সকল সময়ে যদি পূর্ণিমা ভিধি থাকে, তবে পূর্ণিমা ও
প্রতিপদের সন্ধি সময়ে চন্দ্রগ্রহণ হইয়া থাকে । আর কৃষ্ণপক্ষের তৃতীয়াতে
যদি মাসঘটক নক্ষত্র হয় এবং তাহার ত্রয়োদশ নক্ষত্রে রবি থাকেন, তবে সেই
অমাবস্তাতে সূর্য্যগ্রহণ হইবে ।

সর্ব্বেষামেব বর্ণনাং সূতকং রাহুদর্শনে । স্নাত্বা কৰ্ম্মাণি কুৰ্ব্বীত শূতমগ্নং
বিবৰ্জ্জয়েৎ । গ্রহণে শাবমাসৌচং বিমুক্তৌ সৌতিকং স্মৃতম্ । তয়োঃ সম্পত্তি-
মাত্রেণ উপস্পৃশ্ব ক্রিয়াক্রমঃ ॥

চন্দ্র ও সূর্য্যগ্রহণে ব্রাহ্মণাদি সমস্ত বর্ণেরই অশৌচ হইয়া থাকে । স্নান
করিলে সেই অশৌচের অন্ত হয় । গ্রহণের পূর্বে অন্নপাক হইলে, গ্রহণের
পর সেই অন্ন পরিত্যাগ করিবে । গ্রহণে মরণশৌচ মুক্তিতে জন্মা-
শৌচের স্থায় অশৌচ হয় । অতএব গ্রহণকালে স্নান করিয়া শ্রাদ্ধাদি কার্য্য
করিবে ও মুক্তির পর পুনরায় স্নান করিবে ।

গ্রহণে গঙ্গাস্নান ।

অথোত্যাদি—রাহুগ্রহস্তনিশাকরে (দিবাকরে বা) অমুকগোত্রঃ শ্রীঅমুক
দেবশাস্ত্রী বহুশতচন্দ্রগ্রহণকালীন গঙ্গাস্নান জন্তু ফল-সমফলপ্রাপ্তিকামো গঙ্গায়ঃ
স্নানমহং করিষ্যে ।

ওঁ বিষ্ণুপাদপ্রসূতাসি—মন্ত্র পাঠ করিয়া স্নান করিবে । (প্রথম খণ্ড দেখ)
মুক্তিস্নানের পর পাঠ করিবে—

ওঁ উত্তিষ্ঠ গম্যতাং রাহৌ ত্যজ্যতাং চন্দ্রসঙ্গমঃ । কৰ্ম্মচণ্ডালযোগোথং কুরু
পাপক্ষয়ং মম ॥

সূর্য্যগ্রহণ হইলে “চন্দ্রসঙ্গমঃ” স্থলে “সূর্য্যসঙ্গমঃ” পাঠ করিবে ।

চুড়ামণিযোগ ।

চন্দ্রগ্রহশুক্রবারে সূর্য্যে সূর্য্যগ্রহস্তথা । চুড়ামণিরয়ং যোগস্তত্রানন্তফল
লভেৎ ॥

সোমবারে চন্দ্রগ্রহণ এবং রবিবারে সূর্য্যগ্রহণ হইলে চুড়ামণিযোগ হয়,—
ইহাতে স্নানাদির ফল অনন্ত ।

গ্রহণে পুরস্চরণ ।

গ্রহণের অনিশ্চয়তাহেতু পূর্ব্বদিবস উপবাসাদি না করিয়াও পুরস্চরণ
করিতে পারা যায় । গ্রহণে সমস্ত জলই গঙ্গাজলের তুল্য । অতএব গঙ্গাতীরে
না হইলেও যে সে নদীতে বা জলাশয়ে গ্রহণ-পুরস্চরণ হইয়া থাকে । গ্রহণের
আরম্ভে স্নান করিয়া মুক্তিকাল পর্য্যন্ত নদীতীরে বা যে কোন পবিত্র স্থানে

বসিয়া জপ করিবে। গ্রহণ-সময়ে ও মহাতীর্থে দীক্ষা ও পুরশ্চরণ সম্বন্ধে কালাকাল বিচার করিবে না, কিন্তু তন্ত্রান্তরে বর্ণিত হইয়াছে, গ্রস্তান্ত ও গ্রস্তোদয়ে, গ্রহণ, দীক্ষা ও পুরশ্চরণ করিবে না। পুরশ্চরণ-সঙ্কল্প যথা—

অদ্যেত্যাদি রাহুগ্রস্তে দিবাকরে (নিশাকরে বা) অমুকগোত্রঃ শ্রীঅমুক-দেবশর্মা অমুকদেবতায়্য অমুকমন্ত্রসিদ্ধিকামো গ্রাসাদ্বিমুক্তিপৰ্য্যন্তং অমুকমন্ত্র-জপরূপপুরশ্চরণমহং করিষ্যে ।

পরে প্রাণায়াম, অঙ্গভ্রাস, করভ্রাস এবং ঋষ্যাদি ভ্রাস করিয়া সংখ্যায়ুক্ত জপ করিবে। (জপের নিয়ম প্রথম খণ্ডে দেখ)।

জপান্তে পুনরায় প্রাণায়াম করিয়া মুক্তিমান করিবে। সেই দিনে সময় থাকিলে, নতুবা তৎপরদিবসে হোমাদি করিবে। যত সংখ্যা মন্ত্র জপ হইয়া ছিল, তাহার দশাংশ হোম, হোমের দশাংশ তর্পণ, তর্পণের দশাংশ অভিষেক এবং অভিষেকের দশাংশ ব্রাহ্মণভোজন হইবে।

পরদিনে কৃতনিত্যক্রিয় সাধক আচমনপূর্বক যথাশক্তি ইষ্ট দেবতার পূজাদি করিয়া হোমাদির সংকল্প করিবে ; যথা—

অদ্যেত্যাদি—কৃতৈতদ্গ্রহণকালীন-অমুকদেবতায়্য অমুকমন্ত্রস্ত ইয়ং-সংখ্যক-জপ-তদদশাংশ-হোম-তদদশাংশ-তর্পণ-তদদশাংশাভিষেক-তদদশাংশব্রাহ্মণ-ভোজন-রূপ-পুরশ্চরণমহং করিষ্যে ।

তান্ত্রিক অগ্নিস্থাপনাদি করিয়া সাজ্যবিষপত্রে এক একটা করিয়া হোম করিবে। দেবতা-বিশেষে বিহিত দ্রব্য আছে। (প্রথম খণ্ডে দেখ)।

তর্পণ—জলাত্মক পাণ্ডাদি দ্বারা দেবতার পূজা করিয়া মূলমন্ত্র উচ্চারণ পূর্বক “অমুকদেবতামহং তর্পয়ামি নমঃ”—এই ক্রমে তর্পণ করিবে।

অভিষেক,—নিজমন্ত্রকে অভীষ্ট দেবতার চিন্তা দ্বারা পূজা করিয়া মূলমন্ত্র উচ্চারণপূর্বক “অমুকদেবতামহমভিষিক্যামি” মন্ত্রে কলসমুদ্রা দ্বারা স্বীয় মস্তকে জলের ছিটা দিয়া অভিষেক করিবে।

ব্রাহ্মণভোজন,—যথাযোগ্য আহার্য্য ও দক্ষিণা দান করিবে।

পরে দক্ষিণান্ত করিবে। যথা—

অদ্যেত্যাদি—অমুকদেবশর্মা কৃতৈতদ্ রাহুগ্রস্তনিশাকর (দিবাকর) কালীন অমুকমন্ত্রজপ-তদদশাংশহোম-তদদশাংশতর্পণ-তদদশাংশাভিষেক-তদদশাংশ-ব্রাহ্মণ-ভোজনরূপ-পুরশ্চরণকর্মণঃ সাজ্জতার্থং দক্ষিণামেতং কাঞ্চনমূল্যং শ্রীবিষ্ণুদেবতং গুরবেহং সম্প্রদদে ॥

অনন্তর অচ্ছিদ্রাবধারণ ও বৈশুণ্য সমাধান করিবে ।

পুরস্চরণ করিতে সর্ববর্ণেরই অধিকার আছে ।

জন্মতিথিকৃত্য ।

ঘস্রদয়ে জন্মতিথির্ঘদা শ্রাৎ পূজ্যা তদা জন্মভসংযুতৈব । অসঙ্গতা ভেন
দিনদয়েহপি পূজ্যা পরা যা ভবতীহ যজ্ঞাৎ ॥

উভয়দিনে পূর্বাঙ্কে জন্মতিথি প্রাপ্ত হইলে যে দিনে জন্মনক্ষত্রের যোগ
হইবে, সেই দিনে জন্মতিথির কার্য্য হয় ; আর যদি উভয় দিনের পূর্বাঙ্কে
তিথি প্রাপ্ত হয় এবং জন্মনক্ষত্রের যোগ না হয়, তবে পরদিনে কার্য্য
করিবে ।

জন্মতিথিপূজায় গৌণচান্দ্রমাস উল্লেখ করিবে, জন্মমাস যদি মলমাস হয়,
তবে সে মাসে পূজাদি না করিয়া পরমাসে করিবে ।

খণ্ডনং নথকেশানাং মৈথুনাধ্বানমেব চ । আমিষং কলহং হিংসাং ন
কুর্য্যাজ্জন্মবাসরে ॥

জন্মতিথিতে নথ-কেশচ্ছেদন, মৈথুন, গ্রামান্তরাদিতে গমন, আমিষভোজন,
কলহ ও হিংসাদি কার্য্য করিবে না ।

মৃতে জন্মনি সংক্রান্তৌ শ্রাদ্ধে জন্মদিনে তথা । অস্পৃশ্ণস্পর্শনে চৈব ন
স্নায়াত্তৃষ্ণবারিণা ॥

মৃত্যুশৌচে, সংক্রান্তিতে, শ্রাদ্ধদিবসে, জন্মদিনে ও অস্পৃশ্ণ স্পর্শ করিলে,
উষ্ণজলে স্নান নিষেধ ।

পূজাপদ্ধতি—নিত্যক্রিয়াদি সমাপনপূর্ব্বক স্বস্তিবাচনাদি করিয়া সঙ্কল
করিবে ।—অদ্যেত্যাদি—শ্রীঅমুকদেবশর্মা দীর্ঘায়ুষ্কামো গণপত্যাদিনানাদেবতা
পূজাপূর্ব্বক-ষষ্ঠীমার্কণ্ডেয়পূজনমহং করিয়ে ।

সূক্তাদি পাঠপূর্ব্বক যথাশক্তি গ্রাসাদি করিয়া গণেশ, শিবাদিপঞ্চদেবতা,
আদিত্যাদিনবগ্রহ, ইন্দ্রাদিদশদিক্‌পাল প্রভৃতির পূজা করিবে । তৎপরে গুরু,
দেবতা, অগ্নি, ব্রাহ্মণ, জন্মতিথি, জন্মনক্ষত্র, পিতৃগণ, প্রজাপতি, ভাস্কু, বিশেষ,
ইহাদিগকে পঞ্চোপচারে পূজা করিবে । জন্মনক্ষত্র জানা না থাকিলে—
'স্বনক্ষত্রায় নমঃ' বলিয়া পূজা করিবে ।

তৎপরে অশ্বখামা, বলি, ব্যাস, হনুমান, বিভীষণ, কৃপ ও পরশুরাম, এই

সপ্ত চিরজীবীর এবং প্রফ্লাদের পূজা করিয়া বোড়শোপচারে যষ্টি ও মার্কণ্ডেয়ের পূজা করিবে ।

অনন্তর গুগ্গুল, নিষপত্র ও শ্বেতসর্ষপ প্রভৃতি এবং গোরোচনা অভাবে হরিদ্রাস্ত পুটুলি নিম্নলিখিত মন্ত্র পাঠপূর্বক হস্তে রক্ষা বন্ধন করিবে । রক্ষা-বন্ধন মন্ত্র যথা,—

ও ত্রৈলোক্যে যানি ভূতানি স্থাবরাণি চরাণি চ ।

ব্রহ্মবিষ্ণুশিবৈঃ সার্কং রক্ষাং কুর্ক্বন্তু তানি মে ॥

অনন্তর কৃতাজলি হইয়া মার্কণ্ডেয়ের সন্নিধানে প্রার্থনা মন্ত্র পাঠ করিবে । যথা,—

ও চিরজীবী যথা ত্বং ভো ভবিষ্যামি তথা মূনে । রূপবান্ বিভবাংশ্চৈব
শ্রিয়া যুক্তশ্চ সর্বদা ॥ মার্কণ্ডেয় মহাভাগ সপ্তকল্পান্তজীবন । আয়ুরিষ্টার্থ-
সিদ্ধার্থমস্মাকং বরদো ভব ॥

তৎপরে নিম্নলিখিত মন্ত্রপাঠ পূর্বক গুড়, তিল ও দুগ্ধ একত্রে মিশ্রিত করিয়া পান করিবে । মন্ত্র যথা,—

ও সতিলং গুড়সংমিশ্রমঞ্জল্যর্কমিতং পয়ঃ ।

মার্কণ্ডেয়বরং লক্ষ্মী পিবাম্যায়ুষ্যহেতবে ॥

কৃতান্তকুজয়োর্কারে যশ্চ জন্মদিনং ভবেৎ । অনুক্ষযোগসংপ্রাপ্তে বিশ্বস্তশ্চ
পদে পদে ॥ তশ্চ সর্কৌষধিমানং গ্রহবিপ্রস্মরার্চনম্ । সৌরারয়োর্দিনে মুক্তা
দেয়ানুক্ষে চ কাঞ্চনম্ ॥

যদি শনি অথবা মঙ্গলবারে কাহারও জন্মতিথি হয়, আর তাহাতে জন্ম
নক্ষত্রের ষোগ না থাকে, তাহা হইলে সেই ব্যক্তির পদে পদে বিপ্র হইয়া
থাকে । এই দোষ শান্তির নিমিত্ত সর্কৌষধিজলে স্নান, গ্রহ-বিপ্র ও দেবতার
অর্চনা করিবে ও মুক্তা দান করিবে এবং জন্মনক্ষত্রের ষোগ না হইলে স্বর্ণ
দান করিবে ।

উৎসর্গবাক্য এইরূপ হইবে,—

অন্তোত্যাডি—শনিবারাধিকরণকজন্মতিথিস্থচিতশনিবারদোষোপশমনকামঃ

ইদং কাঞ্চনমর্চিতং যথাসম্ভবগোত্রনায়ে ব্রাহ্মণয়াহং দদে ॥

মঙ্গলবার হইলে তাহার উল্লেখ করিবে এবং কাঞ্চন না হইয়া মুক্তা হইলে
তাহার উল্লেখ করিবে ও ব্রাহ্মণকে দক্ষিণা দিবে ।

সংক্রান্তি ।

রবেঃ রাশুস্তরসংযোগানুকূলব্যাপারঃ সংক্রান্তিঃ ।

রবির এক রাশি হইতে অশ্ররাশিতে গমনের নাম সংক্রান্তি ।

সংক্রান্তি সকলের পৃথক্ পৃথক্ নাম আছে, যথা,—মকরসংক্রান্তিকে উত্তরায়ণ, কর্কটসংক্রান্তিকে দক্ষিণায়ন, মেঘসংক্রান্তিকে মহাবিষুব এবং তুলা-সংক্রান্তিকে জলবিষুব সংক্রান্তি বলে । ধনু, মিথুন, কন্যা ও মীনেতে যে সংক্রান্তি হয়, তাহার নাম ষড়শীতি এবং বৃষ, বৃশ্চিক, কুম্ভ ও সিংহে যে সংক্রমণ হয়, তাহাকে বিষ্ণুপদী সংক্রান্তি বলে ।

জল সংক্রান্তি ব্রত ।

কৃতনিত্যক্রিয় বজমান-পত্নী উত্তরাভিমুখে বীরাসনে উপবেশনপূর্বক স্বস্তি-বাচনাদি করিয়া সঙ্কল্প করিবে । যথা,—

বিষ্ণুর্নমোহু অমুকে মাসি অমুকে পক্ষে অমুকতিথৌ মহাবিষুবসংক্রান্ত্যা-
মারভ্য আপামিমহাবিষুবসংক্রান্তিং ষাবৎ অমুকগোত্রা শ্রীঅমুকী দেবী
শ্রীবিষ্ণুপ্ৰীতিকামা (সর্বপাপবিনির্মুক্তস্ব সর্বদা বারিলাভ-নরকদর্শনাভাবপূর্বকং
বিষ্ণুলোকপ্রাপ্তিকামা বা) প্রতিমাসীয়-সংক্রান্ত্যাঃ যথোক্তবিধিনা জলসংক্রান্তি-
ব্রতমহং করিষ্যে ।

অনস্তর সঙ্কল্পস্বস্তাদি পাঠ করিয়া কৃতাজলি হইয়া পাঠ করিবে—

ইদং ব্রতং ময়া দেব গৃহীতং পুরতন্তব । নির্ঝিঘ্নাং সিদ্ধিমাগ্নোতু
ত্বং প্রসাদাজ্জনর্দন ॥ গৃহীতেহস্মিন্ ব্রতে দেব যথপূর্ণে ত্বহং ম্রিয়ে । সাক্ষং
ভবতু তৎসর্বং ত্বংপ্রাসাদাৎ সুরেশ্বর ॥

অনস্তর পুরোহিত পূজাসনে উপবেশনপূর্বক সামাশ্চার্য্য, আসনগুচ্ছ,
অঙ্গশ্যাদ, করগ্রাস আদি যথাশক্তি সম্পন্ন করিয়া গণেশাদি দেবতার পূজা
করিবে । তদনস্তর জলপূর্ণ ঘট ও ভোজ্যোৎসর্গ করিয়া কথা শুনাইবে ।

অথ কথা ।—ঋষিক্রবাচ । শরতলগতং ভীষ্মং ধর্ম্মশাস্ত্রার্থকোবিদম্ ।
প্রণম্য শিরসা দেবং পপ্রচ্ছেদং যুধিষ্ঠিরঃ ॥ যুধিষ্ঠির উবাচ । রূপবান্ জায়তে
কেন ধর্ম্মবান্ বিজিতেজ্রিয়ঃ । নানাবিধানি পাপানি সংশুচ্যেব বিশেষতঃ ॥

सर्कदा लभते वारि यमलोकगतो नरः । नरकक्ष न पश्चेत्तु तन्ने क्रुहि पित-
मह ॥ भीम उवाच । आसीद् शुभवती नाम्ना शुभसारसमुद्भवा । साध्वी सर्कशुभो-
पेता पतिभक्तिपरायणा ॥ शुभिकैः श्वेतपीतैश्च मण्डयन्ती गृहान्नमम् । एकदा
सा तु शालायां सह भर्त्रा समाहित्वा ॥ पप्रच्छ मधुरां भावां भर्त्रारं मणिमाश्रवं ।
व्रतेन केन देवेश हर्षगा मूढगा भवेत् ॥ विष्णुना सह संभूय दिवि लक्ष्मीर्षधा
वसेत् ॥ ब्राह्मण उवाच । मूढगे शुभं वक्ष्यामि व्रतानां व्रतमूढतमम् । अस्तीह
ददृशे रम्यां जलसंक्रान्तिनामकम् ॥ यं कृत्वा बोधितः सर्कदा लभन्ते वैश्वभवं
पदम् । नरकक्ष न पश्चस्ति यमलोके मूढसुरे ॥ लभन्ते सर्कदा वारि
त्रैलोक्ये नात्र संशयः ॥ युधिष्ठिर उवाच । यदि त्रुष्टोहसि मे तात विधानं
तन्न कथ्याताम् । केन वा लभते तच्च तन्ने निगद सन्तम् ॥ भीम उवाच ।
शुभे काले शुभे लम्बे संप्राप्ते विषुवे शुभे । आरभेत व्रतं तच्च धर्म-
कामफलप्रदम् ॥ प्रातः स्नातः शुचिर्भुक्त्वा पिपाय वज्रमुत्तमम् । नारायणक्ष संपूज्य
सङ्कलं कारयेद्भुक्त्वा ॥ पूजयेद्वासुदेवक्ष सलक्ष्मीकक्ष भक्तितः । दीपं दद्याद्
यथाशक्ति तैलेनाथ हृतेन वा ॥ नैवेद्येन च गङ्गेन धूपेन विविधेन च ।
नारी वापि नरो वापि यः कुर्यात् प्रयतः शुचिः ॥ पितरक्ष समुद्भूता श्वशुरक्ष
विशेषतः । विष्णुसंक्रामितश्रीकस्तैनैव सह मोदते ॥ शर्चाव पुरुहूतश्च
वशिष्ठाकरुक्ती यथा । शस्तोः सती यथा भार्या लक्ष्मीलक्ष्मीपतेर्थथा ॥ रूप-
सौभाग्यसंयुक्ता स्वामिना सह मोदते । पुल्लपोल्लधनैर्षुक्ता सती साध्वी पति-
व्रता ॥ इत्येतत् कथितं पुल्ल-वात्सल्येन तवानघ । मासि मासि च यः
कुर्यात् स याति वैश्वभवं पदम् ॥ जलपूर्णघटं दद्यात् सभोज्यं दक्षिणाश्रितम् ।
श्रद्धा कथां विधानेन वत्सरास्ते प्रतिष्ठयेत् ॥ व्रतास्ते वाससाच्छाद्य घटं वै
ताम्रनिर्मितम् । ब्राह्मणाय प्रदद्यात्तु सर्कमेतदशेषतः ॥ विष्णुंदिश्र होमक्ष
विष्णुमन्त्रेण कारयेत् । अष्टोत्तरशतं वापि अष्टाविंशतिमेव वा । आश्वथेन
समिष्टिश्च ज्जुह्याद् भक्तिसंयुतः । सम्पूर्णे दक्षिणां दद्याद् ब्राह्मणाय विशेषतः ।
भोज्यं दद्याद् यथाशक्ति यज्जोपवीतसंयुतम् । पायसं विषुवे दद्यात् सलक्ष्मी-
काय भक्तितः ॥ अक्षिद्रमवधार्याथ वामदेव्याक्ष कीर्तयेत् । श्रीविष्णुप्रीत्ये
विप्रान् भोजयेद् ह्युतपायसम् ॥ या करोति व्रतक्षैतज्जलसंक्रान्तिनामकम् ।
सर्कपापविनिशुक्ता चास्ते याति हरेः पुरम् ॥ ये श्वसि कथां दिव्यां श्रद्धया
च युधिष्ठिर । नानामूढमिहास्त्राय ते यास्ति परमां गतिम् ॥

इति श्रीभविष्यपुराणे जलसंक्रान्ति व्रतकथा समाप्ता ।

দানসংক্রান্তি-ব্রত ।

এই ব্রতে প্রতিসংক্রান্তিতে বিষ্ণুপ্রীতিকামনায় এক এক প্রকার দ্রব্য দান করিতে হয়। যথা—বৈশাখে সবস্ত্র জলপূর্ণ কুম্ভ ; জ্যৈষ্ঠে ছত্র ; আষাঢ়ে সচন্দন ব্যজনী ; শ্রাবণে পদ্মাসন ; ভাদ্রে সবস্ত্র জাতিপুষ্প ; আশ্বিনে তৈজসপাত্র, ঘৃত ও গুড় ; কার্তিকে তৈজসাধার তিলের নাড়ু ; অগ্রহায়ণে তৈজসাধার গন্ধদ্রব্য ; পৌষে শীতনিবারক বস্ত্র ; মাঘে তৈজসাধার তাম্বুল ; ফাল্গুনে রৌপ্য ও গন্ধদ্রব্য ; চৈত্রে স্বর্ণ ও স্নগন্ধিপুষ্প । মহাবিষুব সংক্রান্তিতে প্রতিষ্ঠা করিতে হয়। প্রতিষ্ঠার সময় সবৎসা খেঁচু দান করিবে, অভাবে বিশকাহন বরাটক দান করিবে।

সঙ্কল্প যথা—বিষ্ণুর্নমোহু অমুকে মাসি অমুকে পক্ষে অমুকতিথৌ অমুক-গোত্রা শ্রীঅমুকীদেবী শ্রীবিষ্ণুপ্রীতিকামা মহাবিষুবসংক্রান্ত্যামারভ্য সবৎসরং যাবৎ প্রতিমাসীয়সংক্রান্ত্যাং যথোক্তবিধিনা দানসংক্রান্তিব্রতমহং করিষ্যে ।

হুজাদি পাঠ, সামান্ত্যার্থ, আসনশুদ্ধি ও শ্রাসাদি করিয়া গণেশাদি দেবতার পূজা করিয়া বিশেষ উপচারে পূজা করিবে।

তৎপরে ভোজ্য ও দানীয় দ্রব্য উৎসর্গ করিবে। দানীয়দ্রব্য উৎসর্গ করিবার মন্ত্র যথা,—

অথোত্যাঙ্গি—অমুকগোত্রা শ্রীঅমুকীদেবী শ্রীবিষ্ণুপ্রীতিকামা ইদং সবস্ত্রতৈজসাধারজলং শ্রীবিষ্ণুদেবতং যথাসম্ভবগোত্রনাম্নে ব্রাহ্মণায়ান্নং দদে ।

জ্যৈষ্ঠমাসাদিতে সেই সেই মাস ও তত্তৎ দ্রব্যের উল্লেখ করিবে।

মলমাস হইলে মলমাসীয়সংক্রান্তিতে দান করিবে না। অতঃপর কথা শুনাইবে।

ব্রত-কথা ১—নারদো নাম দেবর্ষির্জগাম বিষ্ণুমন্দিরম্। তত্র দৃষ্ট্বা বাসুদেবং পপ্রচ্ছ মুনিসত্তমঃ ॥ নারদ উবাচ। ব্রতেন কেন ভগবন্ নরাণাং পাপনাশনম্। নারীণাং চৈব সৌভাগ্যং তন্মৈ ক্রাহি জনাৰ্দ্দিন ॥ ভগবানুবাচ। শৃণু নারদ বক্ষ্যামি ব্রতানাং ব্রতমুত্তমম্। সর্বপাপক্ষয়করং তথা দুঃখবিনাশনম্। মহাবিষুবসংক্রান্ত্যামারভেহু তমুত্তমম্। দানসংক্রান্তিনামাপি নরাণাং ভূতিলায়কম্ ॥ নারীণাঞ্চৈব সৌভাগ্যং তথা পাপপ্রণাশনম্। ধনং ধাত্বং তথারোগ্যমবৈধব্যঞ্চ জায়তে ॥ বিধানং শৃণু বক্ষ্যামি ব্রতঞ্চ যাদৃশং ভবেৎ ॥ বৈশাখে জলকুম্ভঞ্চ দত্বাঘন্ত্রাষিতং তথা ॥ মধুহৃদনমুদ্গিশ্চ ব্রাহ্মণায় প্রদাপয়েৎ ॥

বিষ্ণুপদ্যাং তথা জ্যৈষ্ঠে ছত্রং দত্বাদ্বিজাতয়ে । প্রাপ্নোতি পরমং স্থানং দেবানা-
মপিহুর্লভম্ । আষাঢ়ে ব্যজনং দদ্যাচ্চন্দনেন সমষ্টিতম্ । শ্রীনারায়ণমুদ্दिष्ट
हरिसंस्तोषकारकम् ॥ दिवां विमानमारुह्य स याति ब्रह्मणः पदम् । पद्मासनं
श्रावणे च प्रदद्यादक्षिणायने । क्रुष्णेण विष्णुरूपेण नीयते ब्रह्मणः पदम् । भाद्रे
दद्याद्विष्णुपद्यां जातिपुष्पं द्विजातये । जातिपुष्पप्रदानेन स्वर्गलोके महीयते ॥
आश्विने षडशीत्यांश्च प्रदद्याद्द्वयतभाजनम् । सा सूर्यामण्डले नित्यं वसेद्वा
चन्द्रमण्डले ॥ कार्तিকে विषुवे चैव प्रदद्यात्तिलमोदकम् । सा सर्वकुलमुद्धृत्य
याति वै सुरमन्दिरम् ॥ मार्गशीर्षे विष्णुपद्यां गन्धदानमुदाहृतम् । ब्राह्मणाय
प्रदातव्यं गन्धर्कदेवताप्रियम् ॥ षडशीत्यां तथा पौর্णे पट्टवस्त्रं हिमागमे ।
द्विजाय च प्रदातव्यं लभते सुखमुत्तमम् ॥ उत्तरायणे महापुण्ये माघे मासि
महामुने । यः प्रयच्छेत्तु ताशुलं ब्राह्मणाय विशेषतः । दिव्येनैव विमानेन
ब्रह्मेण्यम पुरे ऋषम् । फाल्गुने विष्णुपद्यांश्च दद्याद्रजतमुत्तमम् । श्रীनारायणमुद्दिष्ट
ब्राह्मणाय ततो हि सा । सप्तकल्पं दिव्यदेहे वसेत् शिवपुरे सदा ॥ षडशीत्यां
तथा चैत्रे स्वर्गं दद्याद्विजातये ॥ सुगन्धिं कुसुमं दत्त्वा मच्छरीरे विशेषेण
सम्पूर्णे विषुवे सम्यक् दानसंक्रांतिकं व्रतम् । दद्याद्देह्यं सबन्धांश्च ब्राह्मणाय
सुसंवता ॥ प्रतिष्ठां चैव वद्वेन कुर्यात् शुभदिने तथा । सा सर्वकुलमुद्धृत्य
विष्णुलोके महीयते ॥

इति ब्रह्मपुराणोक्तदानसंक्रांतिव्रतकथा समाप्ता ।

दधि-संक्रांति-व्रत ।

এই ব্রত উত্তরায়ণসংক্রান্তিতে গ্রহণ করিয়া প্রতি সংক্রান্তিতে আচরণ
করিয়া পুনরায় উত্তরায়ণ সংক্রান্তিতে প্রতিষ্ঠা করিতে হয় । দধিঘারা বিষ্ণু ও
লক্ষ্মীর স্নান করাইবে এবং দধি ও ভোজ্য ব্রাহ্মণকে দান করিবে ।

স্বস্তিবাচনানন্তর সংকল্প করিবে । যথা—

विष्णुर्मोहद्वय अमुके मासि अमुके पक्षे अमुकतिथौ अमुकगोत्रा
श्रीअमुकीदेवी हृदयसंस्थापाशुपत्यवैधव्याधनधाशुसशुद्धि-सौभाग्यसुखवृद्धिकामा
उत्तरायणसंक्रांत्यामारभ्य संवत्सरं यावत् प्रतिमासीय-संक्रांत्याधिकरणक-

গণেশাদি-দেবতাপূজাপূর্বকং সলক্ষ্মীক-বিষ্ণুপূজা-সভোজ্যাদিধান-তৎকথাশ্রবণা-
অকং দধিসংক্রান্তিব্রতমহং করিয়ে ।

সূক্তাদি পাঠ করণানন্তর সামাচার্ঘ্য, আসনশুদ্ধি ও গ্রাসাদি করিয়া
গণেশাদি দেবতাপূজাপূর্বক বিষ্ণু ও লক্ষ্মীর বিশেষরূপে পূজা করিবে । তৎপরে
ভোজ্যাদি উৎসর্গ করিয়া কথা শুনিবে ।

অথ-কথা—অগস্ত্য উবাচ । নৃণাং হৃদয়-সস্তাপঃ কৰ্ম্মণা কেন মাধব ।
ব্রতেন তপসা বাপি প্রয়াতি করুণাময় ॥ রূপাং কুরু সুরশ্রেষ্ঠ তন্মে ক্রহি
জনাৰ্দ্দন ॥ শ্রীকৃষ্ণ উবাচ । এতদৰ্থে কথাং দিবাং শৃণু বক্ষ্যামি তে মনে ।
ক্ষীরোদাকৌ পুরা বিপ্র শেবপর্যাক্ষশায়কঃ ॥ প্রিয়া চ তত্র মে লক্ষ্মীঃ পাদসম্বা-
হিকাভবৎ । অথ তস্তোদধেষ্টীরে গম্বা কাচন কণ্ঠকা ॥ রোদিতি স্মাত-
সস্তপ্তা বিলপ্য চ পুনঃপুনঃ । শোকেন মহতাত্যর্থং মনস্তাপেন হ্রঃখিতা ।
তস্তাস্তথা রুদত্যাশ্চ হ্রঃখাদাকুলচেতসঃ । নিশম্য করুণং লক্ষ্ম্যা বারি স্তম্ভাব
চক্ষুষোঃ ॥ তপ্তানাং বারিবিন্দুনাং পতনাচ্চ মমোপরি । তেবাং স্পর্শাদহং
নিদ্রাং মহর্ষে তাস্তবাস্তদা ॥ অবোচঞ্চ তদা লক্ষ্মীং কারুণ্যদ্রবচেতসম্ ।
কস্মাৎ হ্বং রোদিষি শুভে কিস্তে শোকস্ত কারণম্ ॥ ইতু্যুক্তা তু তদা লক্ষ্মীঃ
প্রতু্যবাচাতিহ্রঃখিতা ॥ শ্রীলক্ষ্মীরুবাচ । দেবাস্ত জলধেষ্টীরে প্রত্যহং কাপি
কণ্ঠকা । রোদিত্যস্তহ্রঃখাৰ্ত্তা করুণঞ্চ বিলাপিনী ॥ তস্তাস্তথাবিধাং বাচং
নিশম্য মম বেগতঃ । স্তম্ভাব নেত্রজং বারি কারুণ্যান্নধুসুদন ॥ মনুষ্যাণাং
কথং দেব হস্তাপো নোপপত্ততে । তন্মে ক্রহি জগন্নাথ শ্রোতুং কৌতূহলং
মম ॥ দেব উবাচ । শৃণু প্রিয়ে প্রবক্ষ্যামি দধি সংক্রান্তিনামকম্ । ব্রতমাস্তি
মনুষ্যাণাং হস্তাপোপশমং পরম্ ॥ শুভে কালে তু সম্প্রাপ্তে সংক্রান্তির্বা
শুভা ভবেৎ ॥ উত্তরায়ণসংক্রান্তির্বিশেষেণ প্রশস্ততে ॥ তত্রারভ্য ব্রতকৈব
কৰ্তব্যং বৎসরাবধি । মাং ত্বয়া সহিতং ভদ্রে স্নাপয়িত্বা প্রযত্নতঃ ॥ গন্ধাদিভিষ্চ
বিধিবহুপচারৈঃ সমৰ্চয়েৎ । গব্যং দধি শুভং দেবি মম হস্তে প্রদাপয়েৎ ॥
দধি ভোজ্যং ব্রাহ্মণায় প্রদত্ত্বাং প্রযতাস্মনা । মাসি মাসি চ সংক্রান্ত্যাং দধি-
ভোজ্যঞ্চ বৎসরম্ ॥ প্রদত্ত্বাদবিপ্রমুখ্যায় হবিষ্যান্নং স্বয়ঞ্চরেৎ । সমাপ্তে
তু ব্রতে দেবি গন্ধপুস্পনিবেদনৈঃ ॥ বস্ত্রযজ্ঞোপবীতাঠৈর্কিংশেষেণ সমৰ্চয়েৎ ।
দ্বাদশ-ব্রাহ্মণান্ ভক্ত্যা ভোজয়েদ্ দধিভিঃ সহ ॥ বিপ্রৈভ্যো দক্ষিণাং দদ্যাৎ
প্রতিষ্ঠার্থং ব্রতস্ত চ । কুরুতে যা ব্রতং তস্তা হস্তাপো নোপজায়তে ॥ বৈধব্য-
হ্রঃখান্শ্রীর্বা ধনধাত্যস্বৃদ্ধিদম্ । দম্পত্যোঃ প্রীতিজননং সৰ্বসৌখ্যবিবৰ্দ্ধনম্ ॥

কর্তব্যং পুরুষৈঃ স্ত্রীভির্ব্রতং মোক্ষপ্রদং পরম্ । এবস্তে কথিতং দেবি ব্রতানাং
ব্রতমুত্তমম্ ॥ কথামেতাক্ষ বে পুণ্যাং শৃণুস্তি শ্রদ্ধয়া নরাঃ । সৰ্ব্বভূত্বাধিনি-
শ্ৰুস্তান্তেহপি যান্তি পরাং গতিম্ ॥

ইতি ভবিষ্যপুরাণোক্ত দধি-সংক্রান্তিব্রতকথা সমাপ্তা ।

অন্ন-সংক্রান্তি-ব্রত ।

এই ব্রত মহাবিশুব সংক্রান্তিতে আরম্ভ করিয়া এক বৎসর সংক্রান্তিতে
ব্রতচরণপূর্বক পুনরায় মহাবিশুব-সংক্রান্তিতে প্রতিষ্ঠা করিতে হয় ।

ব্রতের পূর্কদিন হবিষ্য করিয়া থাকিবে এবং ব্রতের দিন প্রাতঃস্নান ও
নিত্যক্রিয়া সমাধানান্তে স্বস্তিবাচনপূর্বক সঙ্কল্প করিবে। “বিষ্ণুর্নমোহু
চৈত্রে মাসি অমুকে পক্ষে অমুকতির্থে মহাবিশুবসংক্রান্ত্যাং অমুকগোত্রা
শ্রীঅমুকী দেবী সৰ্ব্বপাপক্ষয়পূর্বকাক্ষয়স্বর্গাতুল্যাধনধাত্বেষ্বর্থাপ্রাপ্তিকামা গণেশাদি
নানাদেবতাপূজাপূর্বক-লক্ষ্মীনারায়ণপূজাদিকমত্কারভ্য বর্ষং যাবৎ প্রতি-
সংক্রান্ত্যাং অন্নদানমহং করিষ্যে ।”

অনন্তর সঙ্কল্পসূক্ত পাঠ করিয়া “ইদং ব্রতং ময়া দেব”—ইত্যাদি মন্ত্র
পাঠ করিবে। পরে আসনশুদ্ধাদি করিয়া অঙ্গভাস ও করভাস করিবে।
তৎপরে সামাগ্ভার্য্য করিয়া গণেশাদি দেবতাকে পূজাপূর্বক যথাশক্তি উপচার
দ্বারা লক্ষ্মীনারায়ণের পূজা করিবে।

অনন্তর কেশব, বলভদ্র, অনিরুদ্ধ, লক্ষ্মী, সরস্বতী, গঙ্গা, যমুনা, দুর্গা,
বহু, রুদ্র, আদিত্যাদিনবগ্রহ ও ইন্দ্রাদি দশদিকপালের পঞ্চোপচারে পূজা
করিবে।

তৎপরে লক্ষ্মীর স্তবপাঠ করিবে,—“ওঁ লক্ষ্মীস্বং সৰ্ব্বভূতানাং যথা বসসি
নিত্যশঃ । স্থিরা ভব সদা দেবি মম জন্মনি জন্মনি ॥ সৰ্ব্বভূতহিতার্থায় যথা
নারায়ণে স্থিরা । তথা স্বং পাহি মাং দেবি লক্ষ্মীদেবি নমোহস্তু তে ॥” স্মৃতঃপর
অন্যোৎসর্গ করিয়া পুষ্পাজলি প্রদান করতঃ কথা শুনিবে।

অথ কথা ।—শতানীক উবাচ । অন্নদানশ্চ মাহাত্ম্যং যস্যয়া কথিতং
পুরা । তদহং শ্রোতুমিচ্ছামি কথয়স্ব মহামুনে ॥ আপস্তম্ব উবাচ । শৃণু রাজন্
প্রবক্ষ্যামি অন্নসংক্রান্তিনামকম্ । যৎ ক্লৃষা যমলোকাদি নরো গচ্ছেৎ পরং পদম্ ।
স্বর্ঘ্যবংশে চ বিখ্যাতো রাজা সেতুঃ প্রতাপবান্ । শাস্তো দাস্তঃ ক্ষমায়ুক্তো

জপহোমপরায়ণঃ ॥ যমদূতেন নীতঃ স জগাম যমমন্দিরম্ । তত্র গত্বা কচিদ্দেশে
 নরান্ নরকসংস্থিতান্ ॥ কৃতার্তরাবাংস্তান্ দৃষ্ট্বা বিষাদমগমন্নৃপঃ । ক্ষুৎ-
 পিপাসাদ্বিতো ভূত্বা দূতানাং শরণংগতঃ ॥ নীয়মানঃ স্থিতঃ প্রেতঃ ক্ষুধার্তঃ
 পরিপীড়িতঃ । যমদূতা মহাত্মানঃ অন্তঃ মে দাতুমর্হত ॥ অনাভাবে হি জন্তুনাং
 বিনাশো জায়তে যতঃ । তস্মাদন্নপ্রদানেন প্রাণান্ রক্ষত কিঙ্করাঃ ॥ শ্রদ্ধা
 নৃপশ্চ তদ্বাক্যং তমূর্চয়মকিঙ্করাঃ । অকৃতং তদব্রতং ভূপ তেন চান্নং ন লভাতে ॥
 প্রার্থ্যমানঃ পুনশ্চান্নং যমদূতেন তাড়িতঃ । কৃতার্তরাবো রাজেক্রো যমশ্চ তু
 পুরং বিশেৎ ॥ ক্ষুধয়া পীড়িতং দৃষ্ট্বা নৃপং প্রোবাচ দণ্ডকুৎ ॥ যম উবাচ ।
 মা রোদীনৃপ তস্মাস্থং বরং বৃণু শুভব্রতম্ । পুনর্যবাচে চান্নং মে দীয়তাং রবি-
 নন্দন ॥ শ্রদ্ধা নৃপশ্চ তদ্বাক্যং তমুবাচ ততো যমঃ । স্বয়া তন্ন কৃতং পূর্বে
 তেন চান্নং ন লভ্যতে ॥ বৈষ্ণবং তদব্রতং ভূপ কুরু গত্বা নিজাশ্রমম্ । ইদং
 কুরু মহারাজ যেন মোক্ষমবাপ্নুয়াঃ ॥ যমশ্চ বচনং শ্রদ্ধা ততো গত্বা নিজাশ্রমম্ ।
 ব্রতং কৃত্বা নৃপেন্দ্রস্ত ততো মোক্ষমবাপ সঃ ॥ শতানীক উবাচ । ব্রতং কেন
 প্রকারেণ কর্তব্যং মুনিসত্তম । কিয়ৎকালঞ্চ তৎ কার্য্যং বিধানং ক্রহি মে
 প্রভো ॥ আপস্তম্ব উবাচ । মহাবিশুবসংক্রান্ত্যামারভ্য বৎসরাবধি । প্রতিমাসং
 ব্রতং কুর্যাৎ সংক্রান্ত্যামাদরাশ্রিতঃ ॥ পূজয়েদ্ বিষ্ণুলক্ষ্মীঞ্চ গন্ধপুষ্পাদিভি-
 মুর্দা । নৈবেদ্যং বিধিবদ্ দত্ত্বাদ্ ভক্তিতঃ যদ্ রসায়িতম্ ॥ পূর্ণপাত্রায়িতাত্বেব
 বিবিধানি প্রদাপয়েৎ । নানোপকরণঞ্চৈব যথাশক্তি প্রকল্পয়েৎ ॥ এবং কৃতে
 ব্রতে শ্রেষ্ঠে পরিপূর্ণে চ বৎসরে । পুনবিষুবসংক্রান্ত্যাং প্রতিষ্ঠানং সমাচরেৎ ॥
 দত্ত্বাদ্বাদশ দানানি যথাশক্ত্যথবা পুরা । সদক্ষিণানি ভোজ্যানি দত্ত্বাচ্চৈব
 দ্বিজাতয়ে । বিপ্রাণামাশিষং নীত্বা ততস্তান্ ভোজয়েদ্দুদ্বা ॥ এবং শ্রেষ্ঠং ব্রতং
 কৃত্বা ব্রাহ্মণান্ পরিভোযা চ । নিবৃত্তিং প্রাপয়ামাস তৎপ্রসাদেন ভূমিপঃ ॥
 ইহ ভুক্ত্বা বরান্ ভোগান্ পুত্রপৌত্রাদিভিমুর্দা । অন্তে বিমানমারুহ বিষ্ণু-
 লোকং স গচ্ছতি ॥

ইতি ভবিষ্যপুরাণে অন্নসংক্রান্তিব্রতকথা সমাপ্তা ।

ফল-সংক্রান্তি ব্রত ।

মহাবিশুব সংক্রান্তিতে আরম্ভ করিয়া প্রাতি সংক্রান্তিতে ব্রতচরণ পূর্বক
 মহাবিশুব সংক্রান্তিতে প্রতিষ্ঠা হয় ।

এক এক সংক্রান্তিতে নিম্নলিখিত এক এক ফল প্রদান করিলে পৃথক পৃথক ফল লাভ হইয়া থাকে। যথা—মহাবিশুব সংক্রান্তিতে সবস্ত্র পাত্র-সহিত নারিকেল ফল বিষ্ণুকে নিবেদন করিয়া দিলে সৰ্ব্বপাপ হইতে নির্মুক্ত হইয়া পুত্র-পৌত্রাদির সহিত ইহলোকে নানা সুখ প্রাপ্তি ও অন্তে বৈকুণ্ঠলাভ হয়। ঐরূপ, জ্যৈষ্ঠসংক্রান্তিতে জাতিফল দান করিলে জীববৎসা হয়। আষাঢ়সংক্রান্তিতে এলাফল (এলাইচ) দান করিলে মৌভাগ্যবতী ও বহু-পুত্রিণী হয়। শ্রাবণের সংক্রান্তিতে দাড়িম দিলে সুন্দরী হয়। ভাদ্র মাসের সংক্রান্তিতে তাল দান করিলে পুত্রবতী হয়। আশ্বিনসংক্রান্তিতে কপিথ (কদবেল) দিলে বহুপুত্রিণী, কার্তিকসংক্রান্তিতে নাগরঙ্গ দানে জীববৎসা ও মাক্ষী এবং অবক্ষ্যা হয়। অগ্রহায়ণসংক্রান্তিতে সুপারি দানে মৌভাগ্যবতী সুরূপা ও বহুপুত্রিণী হয়। পৌষসংক্রান্তিতে হরীতকী দানে হংসযুক্ত রথে আরোহণ করিয়া বৈকুণ্ঠে গমন করে। মাঘ মাসে বিষ্ণুকে কক্কোল (কাঁকলা, গন্ধদ্রব্য বিশেষ) দানে মৌভাগ্যবতী, সপত্নী-বিরহিতা ও নিতামোদিনী হয়। ফাল্গুনে শ্রীফলদানে সৰ্ব্বরত্নাঢ্যা ও বহুপুত্রবতী হয়, চৈত্র মাসের সংক্রান্তিতে নবনী দানে নির্ঝাধি হয় ও অন্তে স্বৰ্গলাভ হইয়া থাকে।

প্রতিষ্ঠাকালে ঐ সমস্ত ফলই দিতে হয়। অসময়ে ফলগুলি শুষ্ক দিয়া তৎস্থলে সাময়িক অন্ন ভাল ফলও দিতে হয়।

প্রথমে স্বস্তিবাচনাদি করিয়া সঙ্কল্প করিবে।—“অন্তেত্যাদি—মহাবিশুব-সংক্রান্ত্যামারভা দ্বাদশসংক্রান্তিষু (একবর্ষং যাবৎ প্রতিসংক্রান্ত্যাং) অমুক-গোত্রা শ্রীঅমুকী দেবী বহুসন্তানকামা (বিষ্ণুপ্রীতিকামা বা) নারিকেল-জাতিফলাদিদানরূপং ফলসংক্রান্তিব্রতমহং করিষ্যে ॥”

এইরূপে সংকল্প করিয়া ব্রাহ্মণ দ্বারা তত্তদবেদোক্ত সূক্ত পাঠপূর্বক আসন শুদ্ধাদি মাতৃকাস্ত্রাস্ত্রাস্ত্র কার্য সমাপনান্তে সূর্য্যার্থদান, গণেশাদি-পঞ্চদেবতা, আদিত্যাদিনবগ্রহ ও ইন্দ্রাদি-দশদিক্‌পালের পূজা এবং তৎপরে বাসুদেবের ধ্যান করিবে। যথা—

“ওঁ বাসুদেবং চতুর্ভূহং সলক্ষ্মীকং কিরীটনম্। শঙ্খচক্রগদাপদ্মধারিণং পীতবাসসম্ ॥ তপ্তকাঞ্চনবর্ণাভং গরুড়োপরিসংস্থিতম্। প্রসন্নবদনং দেবং বন্দে মুনিগণৈঃ স্ততম্।” এইরূপে ধ্যান করিয়া বিশেষার্থ্য স্থাপনান্তে পুনরায় ধ্যানপূর্বক “এতৎ আসনং ওঁ নমো ভগবতে বাসুদেবায় নমঃ” এই ক্রমে পূজা করিয়া, পরে জপ ও স্তবপাঠান্তে লক্ষ্মীপূজা করিবে।

লক্ষ্মীর ধ্যান,—“ওঁ পাশাক্ষমালিকাস্তোজশৃণিভিৰ্ঘাম্যসৌম্যয়োঃ । পদ্মাসনস্থং
ধ্যায়ৈচ্চ শ্রিয়ং ত্রৈলোক্যামাতরম্ । গৌরবর্ণাং সুরপাঞ্চ সৰ্বলঙ্কারভূষিতাম্ ।
রৌপ্যপদ্মব্যগ্রকরাং বরদাং দক্ষিণেন তু ॥” অনন্তর যথাশক্তি উপচার দ্বারা
পূজা করিবে ।

পরে স্তবপাঠ করিবে, যথা—“ওঁ ত্রৈলোক্য-পূজিতে দেবি কমলে
বিষ্ণুবল্লভে । যথা ত্বং স্থস্থিরা কৃষ্ণে তথা ভব ময়ি স্থিরা ॥ ঈশ্বরী কমলা
লক্ষ্মীশচলা ভূতির্হরিপ্রিয়া । পদ্মা পদ্মালয়া সম্পৎ সৃষ্টিঃ শ্রীঃ পদ্মধারিণী ॥
ছাদশৈতানি নামানি লক্ষ্মীং সম্পূজ্য যঃ পঠেৎ । স্থিরা লক্ষ্মীর্ভবেত্তশ্চ পুত্র-
দারাদিভিঃ সহ ॥”

তারপরে—“ওঁ নমস্তে সৰ্বভূতানাং বরদাসি হরিপ্রিয়ে । যা গতিস্বং-
প্রপন্নানাং সা মে ভূয়াস্বদৰ্শনাং ॥” এই মন্ত্র পড়িয়া তিনবার অঞ্জলি দিয়া
প্রণাম করিবে । পরে কথা শ্রবণ করিবে ।

অথ কথা ।—শরতরগতং ভীষ্মং ধর্মশাস্ত্রার্থকোবিদম্ । প্রণম্য শিরসা
রাজা পপ্রচ্ছেদং যুধিষ্ঠিরঃ ॥ যুধিষ্ঠির উবাচ । কশ্মণা কেন ভগবন্ দানেন
তপসাপি বা ॥ জীবৎসা ভবেন্নারী কস্মাচ্চ বহুপুত্রিণী ॥ কথয়স্ব মহাভাগ সৰ্ব-
শাস্ত্রার্থকোবিদ ॥ ভীষ্ম উবাচ । এতদর্থে কথাং দিব্যাং কথয়ামি স্মবীক্ষিতাম্ ।
বসুদেবস্ত সংবাদং লোমশেন যথা পুরা ॥ লোমশো নাম বিপ্রর্ষির্বসুদেব-
মুপাগতঃ । যথাইং পূজিতস্তেন পাঠার্ঘ্যাসনভোজনৈঃ ॥ স্মথোপবিষ্টং পপ্রচ্ছ
সাদরং সংস্তুতং মুনিম্ ॥ বসুদেব উবাচ । ত্রিকালজ্ঞোহসি বিপ্রর্ষে বেদজ্ঞোহসি
মহামুনে । এবং পৃচ্ছামি ভগবন্ কৃপয়া তদ্বদস্ব মে । এষা ধর্মপরা নিত্যং
পতিশুক্রযুগে রতা । পতিব্রতানবত্সান্দী দেবকী মম গেহিনী ॥ বহবোহস্তাঃ
সুতা নষ্টা ন বেদ্বি চাস্ত্র কারণম্ । পুনর্ন জায়তে কস্মাত্তন্মে কথয় সূত্রত ॥
লোমশ উবাচ । বসুদেব শৃণুশ্বেমাং কথাং দিব্যাং পুরাতনীম্ । নহবস্ত সতী
নারী মহিযী শুভলক্ষণা । তস্তা এবং বভূবাত্শ বশিষ্ঠং পৃষ্টবান্ রূপঃ ॥ বশিষ্ঠ উবাচ ।
শৃণু রাজন্ প্রবক্ষ্যামি নারী বক্ষ্যা ন জায়তে । ন ভবেন্নু তবৎসা চ ইদক্ষেৎ
কুরুতে ব্রতম্ ॥ ফলসংক্রান্তিকং নাম ব্রতানাং ব্রতমুত্তমম্ । মহাবিশুবসংক্রান্ত্যা-
মারভ্য বৎসরাবধি । বিষ্ণুমভ্যর্চয়েদর্কসংক্রান্ত্যাং প্রতিমাসকম্ ॥ প্রাতঃস্নাত্বা
শুচিভূত্বা দস্তমানবিবর্জিতা । সলক্ষ্মীকং স্নগন্ধাত্বেঃ পুশ্পৈরভ্যর্চ্যা কেশবম্ ॥
মহাবিশুবসংক্রান্ত্যাং নারিকেলফলং শুভম্ । সবন্ত্রং পাত্রসহিতং দক্ষা দেবায়
বিধেবে ॥ সৰ্বপাপবিনিমুক্তা পুত্রপৌত্রসমধিতা । ইহৈব স্মথমাপ্নোতি অস্তে

বিষ্ণুপুরং ব্রজেৎ ॥ বিষ্ণুপত্ন্যাং ততো জ্যৈষ্ঠে দত্তাজ্জাতীফলং যদি । তেনৈব
 জায়তে পুত্রো জীববৎসা ভবেদপি ॥ ষড়শীত্যাং তথাষাঢ়ে এলাফলমহুস্তমম্ ।
 দশ্চ চ বিষ্ণবে ভূয়াৎ স্নভগা বহুপুত্রিণী ॥ দক্ষিণায়নসংক্রান্ত্যাং দাড়িমং
 দীয়তে যদি । স্নদতী চ ভবেন্নারী মাসি নভসি বিষ্ণবে ॥ ভাদ্রে চ হরয়ে তালং
 দশ্চ পুত্রবতী ভবেৎ । কপিথমাশ্বিনে দশ্চ ভবেচ্চ বহুপুত্রিণী ॥ কার্ত্তিকে নাগ-
 রঙ্গঞ্চ দত্তান্নারায়ণে যদি । জীববৎসা ভবেৎ সাধ্বী ন বক্ষ্যা জায়তে ঋচিং ॥
 যা দত্তাষ্টিচিকে পূগং বিষ্ণবে পরমাত্মনে । সা ভবেৎ স্নভগা নারী সুরূপা
 বহুপুত্রিণী । দত্তাঙ্কহুযি যা নারী হরয়ে চ হরীতকীম্ । হংসযুক্তবিমানেন
 গচ্ছেৎ সা বৈষ্ণবং পুরম্ ॥ কক্কোলং মাঘমাসে চ বিষ্ণুমভ্যর্চ্য যত্নতঃ । সা ভবেৎ
 স্নভগা নিত্যং সপত্নীরহিতা মুদা ॥ শ্রীফলং ফাল্গুনে মাসি দত্তাং নারায়ণে যদি ।
 ভূলাভঃ সর্বরত্নাঢ্যা বহুপুত্রবতী ভবেৎ ॥ চৈত্রে চ নবনীং দশ্চ সলক্ষ্মীকায়
 বিষ্ণবে । স্বর্গলোকমবাগ্নোতি নির্ব্যাধিরপি জায়তে ॥ পুনর্বিষুবসংক্রান্ত্যাং ফলং
 সর্বং যথোচিতম্ ॥ প্রতীষ্ঠা বিধিবৎ কার্য্যা সমাপ্তে তু ব্রতোত্তমে । ব্রাহ্মণান্
 ভোজয়েচ্ছক্ত্যা হোমঞ্চ কারয়েদপি ॥ স্নবর্ণং দক্ষিণাং দত্তাং প্রতীষ্ঠার্থং ব্রতস্ত
 চ । দত্তাদ্ দ্বাদশ দানানি বিষ্ণুমুদিশ্চ যত্নতঃ ॥ করোতি বা মহাবুদ্ধে ন পুনর্দোষ-
 মা বিশেষং ॥ বশিষ্ঠঃ কারয়ামাস তাং রাজ্ঞীং ব্রতমুত্তমম্ । তেন ব্রতপ্রভাবেণ
 সা ভূতা বহুপুত্রিণী ॥ বসুদেব ত্বমপীথং স্বপত্নীং কারয় ব্রতম্ । চীর্ণব্রতয়াং
 দেবক্যাং পুত্রোহভূজ্জগদীশ্বরঃ ॥ ইত্যেতৎ কথিতং পার্থ ব্রতানাং ব্রতমুত্তমম্ ।
 যৎ কৃশ্ণা মুনিপত্নীভিঃ প্রাপ্তং বিষ্ণুনিকেতনম্ ॥ যা করোতি ব্রতমেতৎ স্নভগা
 বহুপুত্রিণী । বয়ঃশীলসমায়ুক্তা স্নভগা জীবপুত্রিকা ॥ অস্তে যাতি পরং স্থানং
 শ্রীবিষ্ণোঃ পরমং পদম্ ॥ অভ্যর্চ্য বিষ্ণোশ্চরণাজুগ্মং ফলৈশ্চ তোয়ৈশ্চ তথো-
 পবীতৈঃ । পুণ্যঞ্চ সংক্রান্তিতিথিঞ্চ লক্ষ্ণা লভেৎ স্নতং তৎফলদানপুণ্যাং ॥

ইতি ভবিষ্যপুরাণে ফলসংক্রান্তি-ব্রত-কথা সমাপ্তা ।

মঙ্গল-সংক্রান্তি-ব্রত ।

সমস্ত দিন সংক্রান্তির পুণ্যকাল, এরূপ মঙ্গলবার প্রাপ্ত হইলে মঙ্গল-সংক্রান্তি
 ব্রত করিবে ।

স্বস্তিবাচনাদি করিয়া সংকল্পান্তে হুক্তপাঠাদি করিয়া মঙ্গলচণ্ডীর যথাবিধি
 পূজা করিবে ।

এই ব্রত করিলে নারীগণ সর্বসৌভাগ্য লাভ করিয়া থাকে । ইহার প্রতিষ্ঠাদি নাই । যখন ঐরূপ মঙ্গলবার হয়, তখনই মঙ্গলচণ্ডীর পূজা করিতে হয় ।

যমপুষ্করিণী ব্রত ।

স্বস্তিবাচন পূর্বক সংকল্প করিবে । “বিষ্ণুর্মোহন্য কাষ্ঠিকে নাসি তুলা-রাশিস্থে ভাস্করে অমুকে পক্ষে অমুকতিথৌ জলসংক্রান্ত্যাং অমুকগোত্রা শ্রীঅমুকী দেবী (দাসী বা) অস্তে নরকনিবারণকারক-বিষ্ণুলোকগমনকামা অদ্যারভা চতুর্দশপর্ষ্যন্তং গণপত্যাদিনানা দেবতা-পূজাপূর্বক-যমরাজপূজা-তৎকথাশ্রবণরূপ-ভবিষ্যপুরাণোক্ত-যমপুষ্করিণীব্রতমহং করিষ্যে ।” পরে সূক্ত পাঠ করিয়া অধি-বাস করিবে । তৎপরে যষ্টি পুতিয়া তাহার মূলে গণেশাদি দেবতাকে পূজা করিবে । তৎপরে চতুর্দশ যমের প্রত্যেককে পূজা করিবে । পরে ভেক, কচ্ছপ ও সর্পাদিকে পূজা করিয়া কথা শুনিবে ।

ব্রত কথা ।—যুধিষ্ঠির উবাচ । অনায়াসেন যৎ কৰ্ম্ম শ্রোতুমিচ্ছামি
সাম্প্রতম্ । স্ত্রীণাঞ্চৈব বিশেষেণ কথয়স্ব পিতামহ ॥ ভীষ্ম উবাচ । শৃণু তত্র
নরশ্রেষ্ঠ ধৰ্ম্মরাজ-কথাং শুভাম্ । কথয়ামি বিশেষেণ স্ত্রীণাঞ্চৈব শুভপ্রদাম্ ॥
আসীল্লৈতায়ুগে রাজন লক্ষ্যে সপ্তদশাধিকে । রাজা শাস্তনবঃ খ্যাতঃ সৰ্ব্ব-
শাস্ত্রার্থপারগঃ ॥ তস্ত্র পত্নী চন্দ্ররেখা পূৰ্ণচন্দ্রনিভাননা । রূপযৌবনসম্পন্নেন্দী-
বরায়তলোচনা ॥ ব্রতধৰ্ম্মাদিকং সৰ্ব্বং সা কস্তা চ পতিব্রতা । হরারাদনতৎপরা
সৰ্বদা হৃষ্টমানসা ॥ যা করোতি পতিস্তুস্তান্তথা পার্ক্বতীপূজনে । অশক্তা অশ্রু-
পূজা চ তথা নিত্যঞ্চ পূজনে ॥ ‘এবং ধৰ্ম্মরতা সাধ্বী কালে প্রাপ্তা মৃতা সতী ।
তামানেতুং ধৰ্ম্মরাজং কিঙ্করানাদিদেশ হ ॥ মৃতা সা চন্দ্ররেখা তু পতিব্রত-
পরায়ণা । তামানয় ততঃ শাপ্তং গৃহীত্বা বৈ যথেষ্প্রতম্ ॥ তামানেতুং ততঃ
সৰ্ব্বে যমদূতা ভয়ঙ্করাঃ । যমদূতৈঃ সমানীতা দদর্শ পথি বিস্মিতা ॥ কিঙ্করোমি
ক গচ্ছামি যমস্ত্র সদনং গতা । যমং দৃষ্ট্বা চন্দ্ররেখা তুষ্টিব বিনয়ান্বিতা ॥
নমস্তে সৰ্ব্বভূতেশ সৰ্ব্বভূতহিতে রত । প্রসন্নো ভব দেবেশ ধৰ্ম্মরাজ নমোহস্ত
তে ॥ পতিব্রতা চন্দ্ররেখা পতিধৰ্ম্মপরায়ণা । প্রণম্য দণ্ডবদভূমৌ বেপমানা
মুহুর্মুহুঃ । চন্দ্ররেখাবচঃ শ্রদ্ধা যমঃ প্রোবাচ ধৰ্ম্মবিৎ । বরং বরয় স্ত্রপ্রাণি
যন্তে মনসি বর্ততে ॥ চন্দ্ররেখোবাচ । কেনোপায়েন দেবেশ অরকান্নিরয়-

স্থিতান্ । ন পশ্যামি যথা দেব তৎ কুরুষ্ব মহামতে ॥ যম উবাচ । পতিব্রতে
 মহাভাগে চন্দ্ররেখে ব্রতং মম । কুরুষ্বেদং মহাপুণ্যং সৰ্বকামফল-প্রদম্ ॥ যৎ
 কৃৎস্না যোষিতঃ সৰ্ব্বাঃ পুত্রপৌত্রসমৃদ্ধিতাঃ । যমলোকাদেবলোক-গামিনী
 স্বামিনা সহ ॥ যমপুষ্করিণীব্রতং ভদ্রে ক্রিয়তাং ভক্তিভাবতঃ ॥ তুলারশিং গতে
 সূর্যো শুদ্ধকালে শুভে দিনে । অক্ষচতুষ্টয়ে পূর্ণে প্রতিষ্ঠাং কারয়েদব্রতী ॥ নানা-
 বিধসুগন্ধাদৈর্নান্যাদীনধিবাসয়েৎ । যমসূর্য্যাস্ত্রজত্ৰাপি কূর্য্যানৈচৈব যথাবিধি ॥
 পাশহস্তং দণ্ডহস্তং রক্তলোচনমেব চ ॥ যমায় ধর্ম্মরাজায় মৃত্যবে চাস্তকায় চ ।
 বৈবস্বতায় কালায় সৰ্বভূতক্ষয়ায় চ ॥ ঔদুম্বরায় দম্বায় নীলায় পরমেষ্ঠিনে ।
 বৃকোদরায় চিত্রায় চিত্রশুণ্ডায় বৈ নমঃ ॥ পূজাং কৃৎস্না বিধানেন যষ্ট্যারোপণমেব
 চ । ভেককচ্ছপনানানাং যষ্টিমূলে প্রদাপয়েৎ ॥ কাঞ্চনং রজতং বাপি বস্ত্রালঙ্কার-
 মেব চ । শঙ্খকপূরসিন্দূরং তাম্বুলং ফলমৌষধং ॥ নানাফলানি দেয়ানি
 উপবীতঞ্চ দক্ষিণাম্ । প্রদত্বাং কাঞ্চনীং ধেমুং নরকোত্তারণায় চ ॥ চন্দ্ররেখা
 প্রকুর্বীত স্ত্রী ন য়াতি যমালয়ম্ ॥ ভীষ্ম উবাচ । যমস্ত্র বচনং শ্রুত্বা চন্দ্ররেখা
 মুদাম্বিতা । গত্বা নিজগৃহং সাপি চকার ব্রতমুক্তয়ম্ ॥ যা নারী কুরুতে ভক্ত্যা
 উত্তমং ব্রতমেব চ । উৎপাদ্য পুত্রপৌত্রাংশ্চ অস্তে বাতি হরেঃ পদম্ ॥

ইতি ভবিষ্যপুরাণে যুধিষ্ঠিরভীষ্মসংবাদে যমপুষ্করিণীব্রতং সমাপ্তম্ ।

সর্বজয়া-ব্রত ।

অগ্রহায়ণাদি দ্বাদশ মাসে নিম্নলিখিত দ্রব্য বিপ্রসাম্প্রদানিক বাক্যে উৎসর্গ
 করিয়া ব্রাহ্মণকে দিবে ; এবং উহা ব্যবহার করিবে না, যথা,—অগ্রহায়ণ মাসে
 শাক, পৌষমাসে লবণ, মাঘমাসে তৈল, ফাল্গুনে স্নপারি, চৈত্রে মাল্য ও
 পুষ্পাদি, বৈশাখে অন্ন (ভাত), জ্যৈষ্ঠে ধারাজল, আষাঢ়ে দধি, শ্রাবণে বস্ত্র
 (অর্থাৎ যে বস্ত্র পরিধানে থাকিবে, জানেন পর তাহাই গাত্রে শুকাইবে ।
 দ্বিতীয় বস্ত্র পরিধান করিবে না), ভাদ্রে চামর বা ব্যজন, আশ্বিনে ঘৃত,
 কার্তিকে শয্যা পরিত্যাগ করিবে ।

বিষ্ণুর্নমোহু চ কার্তিকে মাসি অমুকে পক্ষে অমুকতিথৌ বিষ্ণুপদীসংক্রান্ত্যা-
 মারভ্য আগামিবিষ্ণিকসংক্রান্তিঃ যাবৎ অমুকগোত্রা শ্রীঅমুকী দেবী পুত্র-

পৌত্রাদিসম্পৎশিবলোক-প্রাপ্তিকামা ব্রহ্মপুরাণোক্তবিধিনা শিবদুর্গাপূজাপূর্বক-
মার্গশীর্ষাদিদ্বাদশমাসিক-শাকাদিদ্রব্য-পরিত্যাগরূপং সর্বজয়াব্রতমহং করিষ্যে ।

স্বস্তাদি পাঠ করিয়া কৃতাজলি হইয়া পাঠ করিবে,—

ইদং ব্রতং ময়া দেব গৃহীতং পুরতন্তব । নির্বিঘ্নাং সিদ্ধিমাশ্নোতু ত্বং-
প্রসাদান্নাহেষ্ৱরি ॥ গৃহীতেহস্মিন্ ব্রতে দেব যত্তপুর্णे ত্বহং ত্রিয়ে । পূর্ণং
ভবতু তৎসর্বং ত্বংপ্রসাদান্নাহেষ্ৱরি ॥

পরে সামান্ত্যর্ঘ্য, আসন শুদ্ধি ও শ্রাসাদি করিয়া গণেশ, শিবাди-
পঞ্চদেবতা, আদিত্যাদিনবগ্রহ, ইন্দ্রাদিদশদিকপাল ; ইহাদের পূজা করিয়া
“শাং হৃদয়ায় নমঃ” এই ক্রমে অঙ্গশ্রাসাদি করিয়া শিবের ধ্যান পাঠ করিবে;
যথা,—

ওঁ মুক্তা-পীত-পর্যোদমৌক্তিকজবাবর্গৈর্মুখৈঃ পঞ্চভিত্ত্বাকৈরক্ষিতমীশমিন্দুমকুটং
পূর্ণেন্দুকোটিপ্রভম্ । শূলং টঙ্করূপাণবজ্রদহনারাগেন্দ্রঘণ্টাকুশান্ পাশং ভীতিহরং
দধানমমিতাকল্লোজ্জলাঙ্গং ভজে ॥

ধ্যানান্তে মানসোপচারে পূজা ও বিশেষার্ঘ্য স্থাপনপূর্বক পুনরঙ্গশ্রাস
করশ্রাস করিয়া ধ্যানান্তে “ওঁ নমঃ শিবায় নমঃ” মন্ত্রে ষোড়শোপচারে শিবের
পূজা ও অর্ঘ্যদান করিবে । অর্ঘ্যদানের মন্ত্র যথা,—

ওঁ নমস্তে সর্বদেবেশ শস্তো পরমকারণ । উময়্য সহিতোহস্মাকং গৃহাণার্ঘ্যং
মহেশ্বর ॥

পূজান্তে ষড়ঙ্গপূজা করিবে, যথা—

এতে গন্ধেপুষ্পে ওঁ শিবায় নমঃ । (এই ক্রমে) মহেশ্বরায়, ত্র্যম্বকায়, কপ-
দিনে, চন্দ্রশেখরায়, দিগম্বরায়, পার্কর্তীনাথায় । তৎপরে অষ্টমূর্ত্তি পূজা করিবে ।

পরে “হ্রাং অঙ্কুষ্ঠাভ্যাং নমঃ”—এই ক্রমে করশ্রাস অঙ্গশ্রাস করতঃ
গৌরীর ধ্যান করিয়া পূজা করিবে । ধ্যান যথা,—

ওঁ দেবীমম্বুজলোচনাং শশিমুখীং পীনস্তনীং স্প্রপ্রভাং মধ্যে ক্ষীণতরামনর্ঘ্য-
সুদতীং স্বর্গৈঃ শুভালকৃতাম্ । বিংশতাংভূজাং ভজামি রুচিরৈর্বস্ত্রৈঃ সলা
শোভিতাং গৌরীং সিদ্ধস্বরাসুর্সর্গিতপদাং দারিদ্র্যবিদ্রাবণীম্ ॥

অর্ঘ্যমন্ত্র,—ওঁ উমে দেবি মহাদেবি শস্তোরঙ্কাস্থধারিণি । শিবে সর্বৈ
মহেশানি গৃহাণার্ঘ্যং মহেশ্বর ॥

ষড়ঙ্গপূজা,—রুদ্রিণ্যে, সত্যভামায়ৈ, গজায়ৈ, বমুনায়ৈ, অপর্ণায়ৈ, মান-
শ্তোকায়ৈ, অপরাজিতায়ৈ, স্বাহায়ৈ, সরস্বত্যে, দুর্গায়ৈ, শিবায়ৈ, আদি-

ত্যাদিনবগ্রহেভ্যঃ, ইন্দ্রাদিশদিক্‌পালেভ্যঃ। অতঃপর প্রাণায়াম ও যথাশক্তি জপ করিয়া প্রণাম করিবে। তদনন্তর কৃতাজলি হইয়া পাঠ করিবে,—

ওঁ ময়া কৃতাজনেকানি পাপানি হর পার্করতি । ত্বংপ্রসাদাদবিঘ্নেন মমাস্ত
সফলং ব্রতম্ ॥ সৰ্বদেবময়ীং দেবীং সৰ্ববিঘ্নভয়াপহাম্ । ব্রহ্মেশবিষ্ণুনিমিতাং
প্রণমামি সদাশিবাম্ ॥

অতঃপর শিবদুর্গা-প্রীতিকামনায় সভোজ্য ঘট ও তত্তন্বাসীয়া ত্যাজ্য দ্রব্য ব্রাহ্মণ-সম্প্রদানক বাক্যে উৎসর্গ করিয়া কথা শ্রবণ করিবে।

অথ কথা ।—কৈলাসশিখরে দেবী স্থিতা দেবমুবাচ হ ॥ দেবুবাচ ।
ব্রতেন কেন দেবেশ নারী সৰ্বজয়া ভবেৎ ॥ ইতি দেব্যাবচঃ শ্রদ্ধা মহেশ্বর
উবাচ তাম্ ॥ ঈশ্বর উবাচ । শৃণু দেবি প্রবক্ষ্যামি ব্রতানাং ব্রতমুত্তমম্ ।
যং কৃত্বা লভতে নারী সৌভাগ্যং বিজয়া ভবেৎ ॥ ভগবন্তং সুখাসীনং
পুনঃ পৃচ্ছতি শৈলজা । ব্রতেন কেন দেবেশ নারী সৰ্বমনোরথম্ ॥ সৌভাগ্য
মতুলক্ষাপি পুত্রপৌত্রাদিবর্দ্ধনম্ । নানাস্বখসমায়ুক্তং লভতে বৈষ্ণবং পদম্ ॥
তদব্রতং ক্রুহি দেবেশ ক্রিয়তে চ তথা প্রভো ॥ শ্রীভগবানুবাচ । অস্তি সৰ্বজয়া
নাম ব্রতানাং ব্রতমুত্তমম্ । যশ্চানুষ্ঠানমাত্রেণ স্ত্রীণাং সৰ্বমনোরথাঃ ॥ লোক-
ত্রয়হিতে যুক্তাঃ সিধ্যস্তীহ ন সংশয়ঃ । কুরু ত্বং তদব্রতং দেবি প্রচারায়
মহীতলে ॥ দেব্যুবাচ । প্রসন্নো যদি দেবেশ বিধানং তস্য কথ্যতাম্ । সুথেন
যেন দেবেশ ক্রিয়তে ব্রতমুত্তমম্ ॥ শ্রীভগবানুবাচ । সৰ্বজয়াব্রতং বক্ষ্যে
শৃণু দেবি সুশোভনম্ । নৈতদৃষ্টং ব্রতং দেবি যথা সৰ্বজয়াব্রতম্ ॥ তং কুরুষ
প্রথচ্ছেন যথা সৰ্বজয়া ভবেৎ ॥ মার্গশীর্ষে ত্যজেৎ শাকং পুণ্ডরীকাক্ৰতাং
লভেৎ । পৌষে তু লবণং ত্যক্ত্বা প্রিয়মাপ্নোত্যমুত্তমাম্ ॥ মাঘে তৈলং পরি-
ত্যজ্য গোলক্কদানজং ফলম্ । পূগস্ত ফাস্কনে মাসি রাজতে স্ত্রী পতিব্রতা ॥
যাতি দিব্যবিমানেন সা ন যাতি ষ্মালয়ম্ । চৈত্রে ত্যক্ত্বা মালাপুষ্পং যাতি
সা পরমাং গতিম্ ॥ ভক্তং ত্যক্ত্বা তু বৈশাখে যাতি বিষ্ণুপুরং মহৎ । জ্যৈষ্ঠে
ধারাজলং ত্যক্ত্বা পুরন্দরপুরে বসেৎ ॥ আষাঢ়ে দধি সন্ত্যজ্য বারুণং লোক-
মাগ্নুয়াৎ । বসন্ত শ্রাবণে ত্যক্ত্বা প্রজাপতিপুরং বসেৎ ॥ ভাদ্রে তু চামরং
ত্যক্ত্বা ব্যজনঞ্চ বিশেষতঃ । যাতি দিব্যবিমানেন কৈলাসং সা পতিব্রতা ॥
আশ্বিনে তু ঘৃতং ত্যক্ত্বা নারায়ণপুরং লভেৎ । শব্যাস্ত্বে কার্তিকে ত্যক্ত্বা
চন্দ্রলোকং চ গচ্ছতি ॥ এতানি ত্যক্তবস্তুনি মাসি মাসি দ্বিজাতয়ে । নানা-
দ্রব্যকৃতং ভোজ্যং দৃষ্টাৎ সৌখ্যমিহেচ্ছতী ॥ সা কুলধয়মুচ্ছত্য বিষ্ণোঃ

সালোক্যমাণুয়াৎ । পূর্ণে সংবৎসরে চৈব প্রতিষ্ঠা তদনন্তরম্ ॥ রাজতং
 কারয়েচ্ছভুং দেবীঞ্চ কনকাকৃতিম্ ॥ দানং দ্বাদশকং শক্ত্যা দদ্যাৎ বিপ্রায়
 শোভনে । মণ্ডলং সৰ্ব্বতোভদ্রং তত্র গৌরীশিবার্চনম্ ॥ হরগৌরী-স্বস্থস্তাভ্যাং
 তিলহোমং সমাপয়েৎ । দানং দদ্যাৎ স্তম্বোজ্যঞ্চ তোয়ং দদ্যাদৃঘটাস্থিতম্ ॥
 সৰ্ব্বং দ্বাদশকং দদ্যাদৃক্ষিণাঞ্চ যথাবিধি । ব্রাহ্মণান্ ভোজয়িত্বা তু স্বয়ং ভুক্ত্বীত
 বাগ্ যতা ।

ইতি ব্রহ্মপুরাণোক্তসৰ্ব্বজয়াব্রতকথা সমাপ্তা ।

ধর্মঘট-ব্রত

এই ব্রত চৈত্রমাসের সংক্রান্তিতে আরম্ভ করিয়া বৈশাখ মাসের সংক্রান্তি
 পর্যন্ত আচরণ করিতে হয় । প্রতিদিন এক একটা জলপূর্ণ ঘট উৎসর্গ করিয়া
 ব্রাহ্মণকে দান করিতে হয় ; এইরূপে চারি বৎসর ব্রতচরণ করিয়া উল্লেখ্যপন
 করিবে ।

পূজাবিধি :—প্রথমতঃ পুরোহিত নিত্যক্রিয়াদি সমাপনান্তে শুদ্ধাসনে
 উপবেশনপূর্বক স্বস্তিবাচনাদি করিয়া ব্রতকারিণী রমণীকে সঙ্কল্প করাই-
 বেন । যথা,—

“বিষ্ণুর্নমোহদ্য বৈশাখে মাসি মেঘরাশিশ্ছে ভাস্করে অমুকে পক্ষে অমুক-
 তিথৌ মহাবিষুবসংক্রান্ত্যামারভ্য বিষ্ণুপদীসংক্রান্তিঃ যাবৎ প্রত্যহং অমুক-
 গোত্রা শ্রীঅমুকী দেবী বিষ্ণুধর্ম্মোত্তরোক্ত-ছুক্তসস্তরং-নিরাগয়াক্ষয়-স্বর্গলোক-
 স্তশীতলত্ব-সকলমনোরথপ্রাপ্তিপূর্বক-তৃষণাসাগর-সুখসস্তরণকামা গণপত্যাদিনানা-
 দেবতা-পূজাপূর্বক-সলস্মীক-বিষ্ণুপূজা-শীতলোদকপূরিত-ঘটদানরূপং ধর্ম্মঘটব্রত-
 মহং করিষ্যে ।

এইরূপ সংকল্প করাইয়া পুরোহিত স্বয়ং সূক্ত পাঠ করতঃ ব্রতকারিণীকে
 “ইদং ব্রতং” ইত্যাদি মন্ত্রদ্বয় (২২৫ পৃঃ ৩ পঃ দেখ) পাঠ করাইয়া আসন
 শুদ্ধাদি করতঃ গণেশাদির পূজা করিয়া বিষ্ণু ও লক্ষ্মীর পূজাপূর্বক আবরণ
 দেবতাগণের পূজা করিয়া ঘটে চন্দন লেপন করতঃ ব্রতকারিণী রমণীকে
 বক্ষ্যমাণ মন্ত্র পাঠ করাইবেন । যথা—

ও এহেহি ভগবন্ ধর্ম্ম তোয়মেতৎ সমাশিষ । সহিতো লোকপালৈশ্চ
 বস্বাদিত্যমকৃৎগণৈঃ ॥ এইরূপে ঘটে আবাহন করতঃ “এতস্মৈ স্তম্বোজ্যা-

ছাদন-শীতলোদকপূরিতধর্মঘটাং নমঃ” বলিয়া তিনবার অর্চনা করিবে। পরে গন্ধপুষ্প দ্বারা “এতদধিপত্যে শ্রীবিষ্ণবে নমঃ, এতৎ সম্প্রদানায় ব্রাহ্মণায় নমঃ” বলিয়া পূজা করতঃ বামহস্তে ঘট ধারণ করতঃ দক্ষিণ হস্ত জলপূরিত কোশার মধ্যে রাখিয়া নিম্নলিখিত বাক্যে উৎসর্গ করিবে। যথা—

বিষ্ণুর্নমোহুত্তেত্যাদি—অমুকগোত্রা শ্রীঅমুকীদেবী বিষ্ণুধর্ম্মোত্তরোক্তদুষ্কৃত-সন্তরণ—নিরাময়স্বর্গলোক—সুশীতলত্ব-সকলমনোরথ-প্রাপ্তিপূর্ব্বক—তৃষ্ণাসাগর—সুখ-সন্তরণকামা ইমং সভোজ্যাচ্ছাদন-শীতলোদকপূরিতং ধর্ম্মঘটং ধর্ম্মদেবতং গন্ধার্চকৃতং যথাসম্ভবগোত্রনাম্নে ব্রাহ্মণায়াহং সম্প্রদদে ।

পরে কৃতাজলি হইয়া পাঠ করিবে।—“ওঁ ধর্ম্ম ত্বং ঘটরূপেণ ব্রহ্মণা নির্ম্মিতঃ পুরা । ত্বয়ি লিপ্তে সন্ত লিপ্তাশ্চন্দনৈঃ সর্বদেবতাঃ ॥ ঘট ত্বং ধর্ম্ম-রূপেণ ব্রহ্মণা নির্ম্মিতঃ পুরা । ত্বয়ি দত্তেহক্ষয়া লোকা মম সন্ত নিরাময়াঃ ॥ যথা ত্বং শীতলো নিত্যং সম্পূর্ণঃ শীতবারিণা । তথা মাং ছঃখসন্তপ্তং শীতলং কুরু ধর্ম্মরাট্ ॥ পুত্রদারসমেতঞ্চ আত্মানঞ্চ বিশেষতঃ । ত্রাহি মাং ভগবন্নাথ তৃষ্ণাসাগরমধ্যতঃ ॥ এষ ধর্ম্মঘটো দত্তো ব্রহ্মবিষ্ণুশিবাশ্বকঃ । অস্ত্র প্রদানাং সফলা মম সন্ত মনোরথাঃ ॥”

অতঃপর দক্ষিণা ও অচ্ছিদ্রাবধারণাদি করিয়া কথা শ্রবণ করিবে।

অথ-কথা।—রাজোবাচ । কেন ব্রতেন দেবেশ ব্রহ্মবিষ্ণুহরাদয়ঃ । তৃপ্তাশ্চ বরদানৈশ্চ রক্ষাং কুর্কস্তুি সর্বতঃ ॥ কেন সুশীতলং বারি কেন তুষ্ঠঃ পিতামহঃ । সদা মনোরথঃ পূর্ণঃ কেন তৃষ্ণাং তরেং সদা ॥ চিরজীবী জয়ী কেন পরত্র গতিরুত্তমা । এতৎ সমস্তং বিস্তার্যা কথয়স্ব হরে মম । শ্রীকৃষ্ণ উবাচ । শূণু রাজন্ প্রবক্ষ্যামি ব্রতানাং ব্রতমুত্তমম্ । অস্তি ধর্ম্মঘটং নাম ব্রতং পরমদুর্লভম্ ॥ রবিসংক্রমণে শেষে শুভে কালে বিশেষতঃ । তত্রৈব ব্রতমারভ্য রাজশার্দূল ধর্ম্মরাট্ ॥ বৈষ্ণবং ব্রতমাখ্যাতং দুর্লভং ভুবনেষপি । দুষ্কৃততরণং নাম তৃষ্ণাসাগরতৃপ্তিদম্ ॥ স্নগন্ধি শীতলং বারি পূরয়িত্বা ঘট্টেহপি চ । গন্ধচন্দনসংযুক্তং বস্ত্রাচ্ছাদিতমেব চ ॥ তত্রৈব শোভনং ভোজ্যং স্থাপয়িত্বা দিনে দিনে । দত্ত্বাদ্ বিপ্রায় বৈশাখে অক্ষয়তৃপ্তিহেতবে ॥ তস্ত্র প্রদানাং সকলাঃ সিদ্ধাঃ সন্ত মনোরথাঃ । সদা তৃপ্তাশ্চ দেবানাং সদা তৃপ্তিঃ পিতুর্ভবেৎ ॥ সদা সুশীতলং যাতি সদা বিজয়বর্দ্ধনম্ । পুত্রদারসমেতঞ্চ তৃষ্ণাসাগরমুত্তরেৎ ॥ অন্রোগী চিরজীবী চ বিদ্বাংশ্চৈব জিতেন্দ্রিয়ঃ । ধনবান্ পুত্রবাংশ্চৈব কামচারো ভবেন্নরঃ ॥ বসবো লোকপালাশ্চ আদিত্যাশ্চ মরুৎগণাঃ । রক্ষাং কুর্কস্তুি তে

সর্ব্বেষু ঘটদানপ্রসাদতঃ ॥ যথা স্মৃশীতলশঙ্কো যথা বারি স্মৃশীতলম্ । তথা স্মৃশীতলো দ্রুঃখাদব্রতস্তাশ্চ প্রসাদতঃ ॥ ইহলোকে স্মৃশী ভূত্বা পরত্র গতি-
কৃত্ত্বমা । অস্তে বিষ্ণুপুরং গচ্ছ্যৎ হরেস্তিষ্ঠতি সন্নিধৌ ॥ দিনে দিনে নরশ্রেষ্ঠ
শৃণোতি তৎকথাং শুভাম্ । পীত্বা পাদোদকং বিশেষাইবিষ্ণাশী ব্রতং চরেৎ ।
এবং কুর্য্যাচ্চতুর্ভবং ব্রতানাং ব্রতমুক্তমম্ ॥ ইত্যেতৎ কথিতং যত্নাৎ কুরু গঙ্গা
নিজালয়ম্ । গুহাদগুহতরং কার্য্যং ন প্রকাশ্যং কদাচন ॥

ইতি শ্রীকৃষ্ণযুধিষ্ঠিরসংবাদে ধর্ম্মঘটব্রতকথা সমাপ্তা ।

ঘটোৎসর্গ ।

মহাবিষুবসংক্রান্তিতে বিষ্ণু, ইষ্টদেবতা ও পিতৃগণের উদ্দেশে যবযুক্ত জল-
পূর্ণ-ঘট দান করিবে ।

আচমন ও স্বস্তিবাচনাদি করিয়া বাম হস্তে ঘট স্পর্শ করিয়া দক্ষিণহস্তে ঐ
ঘটে তিনবার জলের ছিটা দিয়া তিনবার বলিবে—“ওঁ সভোজ্যোপকরণ-
যবযুক্তযজ্ঞোপবীতাস্থিত-জলপূর্ণঘটায় নমঃ । এতে গন্ধপুষ্পে এতদধিপত্যে
শ্রীবিষ্ণবে নমঃ । এতে গন্ধপুষ্পে এতৎ সম্প্রদানায় ব্রাহ্মণায় নমঃ ।”

দক্ষিণহস্ত কোশার জলে রাখিয়া নিম্নলিখিত মন্ত্র পাঠ করিবে—

বিষ্ণুরোম্ তৎসদৃশ্য অমুকে মাসি অমুকে পক্ষে অমুকতিথৌ অমুকগোত্রঃ
শ্রীঅমুকদেবশর্মা শ্রীবিষ্ণুপ্ৰীতিকামঃ (ইষ্টদেবতার হইলে মনে মনে বিষ্ণুহলে
সেই নাম করিবে) ইমং সভোজ্যোপকরণ-যবযুক্তযজ্ঞোপবীতাস্থিতজলপূর্ণঘট-
মর্চিতং শ্রীবিষ্ণুদৈবতং যথাসম্ভবগোত্রনাম্নে ব্রাহ্মণায়াহং দদে ।

পিতৃ-উদ্দেশে উৎসর্গ করিবার বাক্য এইরূপ—

অন্তেত্যাদি—অমুকগোত্রশ্চ পিতুরমুকদেবশর্মাণোহক্ষয়স্বর্গকাম ইমং সভোজ্যো-
পকরণযবযুক্ত-যজ্ঞোপবীতাস্থিত-জলপূর্ণঘটমর্চিতং শ্রীবিষ্ণুদৈবতং যথাসম্ভবগোত্র-
নাম্নে ব্রাহ্মণায়াহং দদামি ।

পরে ঘট ধরিয়া মন্ত্র পাঠ করিবে—

“এষ ধর্ম্মঘটো দত্তঃ” ইত্যাদি (২২৬ পৃঃ ৭ পঃ দেখ)

পিতৃলোকের উদ্দেশে ঘট দান করিয়া “পিতা স্বর্গঃ পিতা ধর্ম্মঃ” মন্ত্রে
প্রণাম করিবে । পরে আচ্ছন্দ্রাবধারণ করিবে ।

বিশ্বকৰ্ম-পূজা

নিত্যক্রিয়াদি সমাপনপূৰ্বক শুদ্ধাসনে উপবেশন করতঃ স্বস্তিবাচনাদি করিয়া সংকল্প করিবে—

বিষ্ণুরোম্ তৎসদগ্ন অমুকে মাসি অমুকে পক্ষে অমুকতিথৌ অমুকগোত্রঃ শ্রীঅনুকদেবশৰ্ম্মা শিল্লনৈপুণ্যাদিরুদ্ধিপূৰ্বক-শ্রীবিশ্বকৰ্ম্মশ্রীতিকামো গণপত্যাदि-নানাদেবতাপূজাপূৰ্বক-বিশ্বকৰ্ম্ম-পূজামহং করিষ্যে ।

সংকল্পস্থত্ৰাদি পাঠ করিয়া সামান্যার্ঘ্য, আসনশুদ্ধি, ভূতশুদ্ধি ও ঘটস্থাপনাদি করিয়া গণেশাদিদেবতাগণের পূজা করিবে, তদনন্তর বাৎ হৃদয়ায় নমঃ—এই ক্রমে অন্নত্ৰাস ও করত্ৰাস করিয়া ধ্যানপাঠপূৰ্বক বিশ্বকৰ্ম্মার বিশেষরূপে পূজা করিবে । ধ্যান যথা—

ওঁ দংশপাল মহাবীর সূচিত্রকৰ্ম্মকারক । বিশ্বক্ৰুৎ বিশ্বধৃক্ ত্বং চ বাসনা-মানদগুধৃক্ ॥

ধ্যানপাঠানন্তর মানসোপচারে পূজা করিয়া বিশেষার্ঘ্য স্থাপনপূৰ্বক পুনরায় ধ্যান করিয়া আবাহন করিবে, যথা—

ওঁ বিশ্বকৰ্ম্মগ্নিহাগচ্ছাগচ্ছ ইহ তিষ্ঠ ইহ তিষ্ঠ অত্রাধিষ্ঠানং কুরু মম পূজাং গৃহাণ ॥ ওঁ বিশ্বকৰ্ম্মগ্নিহাগচ্ছ তুলাবদ্ধমলং কুরু ॥

বিশ্বকৰ্ম্ম-গায়ত্রী,—ওঁ শিল্লাচার্য্যায় দেবায় নমস্তে বিশ্বকৰ্ম্মণে স্বাহা ।

ওঁ বিশ্বকৰ্ম্মণে নমঃ—এই মন্ত্রে বিশ্বকৰ্ম্মার পূজা ও জপ সমৰ্পণ করিয়া প্রণাম করিবে ।

বিশ্বকৰ্ম্মার প্রণাম,—ওঁ দেবশিল্পিন্ মহাভাগ দেবানাং কাৰ্য্যসাধক । বিশ্ব-কৰ্ম্মগ্নমস্তভ্যং সৰ্ব্বাভীষ্ট-ফলপ্রদ ॥

তৎপরে দক্ষিণা ও অচ্ছিদ্রাবধারণ করিবে ।

কার্ত্তিকেয়-ব্রত ।

কার্ত্তিকমাসের সংক্রান্তিতে এই ব্রত হইয়া থাকে । যে দিন রবিসংক্রমণ হইবে, সেই দিন সন্ধ্যাকালে ব্রত করিবে ; সৰ্ব্বত্র সংক্রান্তিবিহিত কাৰ্য্যে চান্দ্রমাসের উল্লেখ হইবে । চারি প্রহরে চারিবার পূজা ও কথা শ্রবণের ব্যবস্থা আছে,—অশক্ত স্থলে একবারেই পূজাদি হইয়া থাকে ।

সায়ং সময়ে ক্লতনিত্যক্রিয় যজমান আচমনাদি করিয়া গণেশাদিদেবতাগণকে গন্ধপুষ্প দিয়া পুণ্যাহ্বাচন, স্বস্তিবাচনাদি করিয়া সঙ্কল্প করিবে । যথা—

বিষ্ণুর্মমোহন্ত অমুকে মাসি অমুকে পক্ষে অমুকতিথৌ বিষ্ণুপদীসংক্রান্ত্যাং অমুকগোত্রা শ্রীঅমুকী দেবী সংপুত্রোৎপত্তি-প্রতিবন্ধকীভূতাশেবারিষ্ট-প্রশমন-পূর্বক-পুরুষায়ুঃ-প্রমাণক-সংপুত্রোৎপত্তিকামা যথোক্তবিধিনা কার্ত্তিকেয়ব্রতমহং করিষ্যে ।

পুরোহিত সঙ্কল্পস্থতাদি পাঠ করিবেন । তৎপরে যজমান পূজককে বরণ করিয়া দিবে ।

অনন্তর অষ্টদলপদ্মোপরি পঞ্চশস্ত্র ছড়াইয়া দিয়া তাহার উপরে স্ববেদোক্ত ঘটস্থাপনপূর্বক প্রতিমার চারিদিকে চারিটী তীর পুতিয়া মন্ত্র পাঠ করিবে ।

ওঁ কাণ্ডাং কাণ্ডাং প্ররোহন্তী পরমঃ পরম্পরি । এবানো দুর্বে প্রতনু সহশ্রেণ শতেন চ ॥

তৎপরে সামান্ধার্য্য, আসনশুদ্ধি, ভূতশুদ্ধি ও ভূতাপসারণ করিয়া গণেশ, শিবাদিপঞ্চদেবতা, আদিত্যাদিনবগ্ৰহ, ইন্দ্রাদিদশদিক্‌পাল প্রভৃতির পূজা পূর্বক গায়ত্রী পাঠ করতঃ কজ্জলদ্বারা কার্ত্তিকেয়ের এবং ময়ূরের চক্ষুদান করিয়া, ওঁ আং হ্রীং ক্রোং ইত্যাদি মন্ত্রে প্রাণপ্রতিষ্ঠা করিবে । তৎপরে মাতৃকাস্তাস, পীঠাস্তাস করিয়া পীঠশক্তির স্তাস করিবে ; যথা,—ওঁ ধুম্রায় নমঃ । (এই ক্রমে) যজ্ঞায়, নাগায়, গজবক্ত্রায়, মহোরগায়, খগেন্দ্রায় ময়ূরায় । ‘ওঁ’ এই মন্ত্রে প্রাণায়াম ও অঙ্গস্তাসাদি করিয়া ধ্যান করিবে ।

কার্ত্তিকেয়ের ধ্যান।—ওঁ কার্ত্তিকেয়ং মহাভাগং ময়ূরোপরিসংস্থিতম্ । তপ্তকাঞ্চনবর্ণাভং শক্তিহস্তং বরপ্রদম্ ॥ দ্বিভুজং শক্রহস্তারং নানালঙ্কার-ভূষিতম্ । প্রসন্নবদনং দেবং কুমারং পূত্রদায়কম্ ॥

প্রথম ধ্যানের পুষ্প নিজ মস্তকে দিয়া মানসোপচারে পূজা করতঃ বিশেষাৰ্থ্য স্থাপনানন্তর পীঠশক্তির পূজা পূর্বক পুনরায় ধ্যান করিয়া “এতে গন্ধপুষ্পে ওঁ কার্ত্তিকেয়ায় নমঃ” এই ক্রমে গন্ধপুষ্প দিয়া পঞ্চমুদ্রাদ্বারা আবাহন করিবে । যথা,—

ওঁ কার্ত্তিকেয় মহাভাগ সর্বসিদ্ধিপ্রদায়ক । দেবসেনাপতে শ্রীমন্ সান্নিধ্য-মিহ কল্পয় ॥ কার্ত্তিকেয় সমাগচ্ছ স্বকীয়স্থানকাদিহ । পার্কতীনন্দন তিষ্ঠ যাবৎ পূজাং করোম্যহম্ ॥ কার্ত্তিকেয় ইহাগচ্ছাগচ্ছ ইহ তিষ্ঠ ইহ তিষ্ঠ অত্রাধিষ্ঠানং কুরু মম পূজাং গৃহাণ ॥

অতঃপর বোড়শোপচারে কার্তিকের পূজাপূর্বক যথাশক্তি জপ করতঃ জপ সমর্পণ করিয়া প্রণাম করিবে ।

প্রণাম—কার্তিকের মহাভাগ দৈত্যদর্পনিসুন্দন । প্রণতোহং মহাবাহো নমস্তে শিখিবাহন ॥ রুদ্রপুত্র নমস্তভ্যং শক্তিহস্ত বরপ্রদ । যান্নাতুর মহাভাগ তারকাস্তকর প্রভো ॥ মহাতপস্বী ভগবান্ পিতুর্মাতুঃ প্রিয়ঃসদা । দেবানাং যজ্ঞরক্ষার্থং জাতস্বং গিরিশেখরে । শৈলায়জায়াং ভবতে তুভ্যং নিত্যং নমো-নমঃ ॥

অতঃপর “ত্রিশূলায় নমঃ” এই ক্রমে ত্রিশূলের পূজা করিয়া প্রণাম করিবে ।
যথা—

ওঁ শক্তিস্বং সমরে নিত্যং দৈতানাং প্রাণনাশকঃ । রক্ষ মাং বন্ধুভিঃ সাক্ষিঃ নশ্বস্ত্বাস্তু মমারয়ঃ ॥

ওঁ লৌহখড়্গায় নমঃ । ওঁ ধনুবে নমঃ ।—এই ক্রমে পূজা করতঃ “ওঁ ময়ূরায় নমঃ” বলিয়া ময়ূরের পূজা করিয়া প্রণাম করিবে,—

প্রণাম ।—ওঁ নমস্তে পতগশ্রেষ্ঠ সর্পাস্তক নমোহস্ত তে । স্থপর্ণরাজ নমস্তভ্যং ময়ূর শিখিনামক ॥

তৎপরে “ওঁ সর্পায় নমঃ” বলিয়া সর্পের পূজা করিয়া প্রণাম করিবে ।

ওঁ খগাস্ত্রগ্রস্তং ভুজগং নমামি মহাবলং তং পরিণামদুর্ভবহ্ম । কদ্রোরপত্যং গরলং ত্যজস্তং নমামি সর্পং খগবজ্জ-মধ্যে ॥

ওঁ অগ্নয়ে নমঃ—এই ক্রমে মাতৃকাগণের পূজা করিবে যথা,—সমুদ্রায়, যট্টো, পার্কটো, শরবণেভ্যঃ, কৃত্তিকাগণেভ্যঃ বাসুদেবায়, শিবায়, বিষ্ণবে, সূর্যায়, ব্রহ্মণে, অগ্নয়ে, গৌর্যো, লক্ষ্ম্যে, গঙ্গায়ৈ, সরস্বতৌ, কোমার্যো, সাবিত্র্যে, লোকপালেভ্যঃ, নবগ্রহেভ্যঃ ।

অনন্তর ফল, মূল, লডুক, অন্ন, পিষ্টকাদি ও খেলনাদ্রব্যাদি এবং তৈজসাধার ভোজ্যাদি কার্তিকের-সম্প্রদানক মন্ত্রে উৎসর্গ করিয়া আরাত্রিক করিবে ।

অতঃপর সাধারণী কুশণ্ডিকা করণানন্তর প্রকৃত কণ্ঠে বলদ-নামা অগ্নি স্থাপন পূর্বক “ওঁ কার্তিকেশ্বায় স্বাহা” এই মন্ত্রে হোম সমাধা করিবে । চারি বৎসরে ব্রত প্রতিষ্ঠার সময়েই হোম করিবার বিধান আছে । তৎপরে শান্তি ও দক্ষিণা দিবে ।

পরদিবস পূর্বাঙ্কে পাণ্ডাদিহারা কার্তিকের পূজা করিয়া বিসর্জন

করিবে । কিন্তু বর্তমানকালে কোন কোন স্থানে রাত্রিতেই বিসর্জন করিতে দেখা যায় ।

হোমের পূর্বে কথ্য শ্রবণ করাইবে ।

অথ কথ্য।—ওঁ কার্তিকেয়ায় নমঃ ॥ বসুদেবঃ সমায়াতং নারদং মুনি-
পুঞ্জবন্ম । সংপূজ্য বিধিবস্তক্ত্যা পপ্রচ্ছ বিনয়ান্বিতঃ ॥ বসুদেব উবাচ ।
দেবক্যাশ্চ স্নাতা জাতা যে যে কংসেন তে হতাঃ । অধুনাত্মাঃ কুশারশ্চ
কেনোপায়েন রক্ষ্যতে ॥ চিরজীবী ভবেৎ সাধো ক্রুহি মে যদি রোচতে ॥
নারদ উবাচ । পুরাসীৎ স্নভগো বিপ্রো ধার্মিকশ্চ দূত্রতঃ । তস্ত্রাসীদক্ষিণা
পত্নী ধর্মজ্ঞা প্রিয়বাদিনী । দম্পতী পুত্রদুঃখেন দুঃখিতৌ তৌ বভূবতুঃ । ততশ্চ
স্নভগো বিপ্রো দুঃখিতঃ প্রযযৌ বনম্ ॥ পত্ন্যা সহাগমৎ সাপি দক্ষিণা সাশ্র-
লোচনা । ফলমূলানি ভুক্ত্বা তৌ ক্রমেণ দিবসত্রয়ম্ ॥ ততো বিপ্রঃ সভার্যশ্চ
স দদর্শ সরোবরম্ । তন্ত্রীয়েহষ্টদলং পদ্মং নিশ্চায় প্রতিমাং শুভাম্ ॥ ধাত্মাকুরা-
ষিতে দেশে প্রকূর্কস্তু স্ত্রিয়ৌ ব্রতম্ । তদদৃষ্ট্বা দক্ষিণা দেবী পপ্রচ্ছ বিনয়-
ন্বিতা ॥ মাতরঃ কিং প্রকূর্কস্তু তৎ সর্বং কথ্যতাং ময়ি ॥ কার্তিকেয়ব্রতমিতি
প্রোচুস্তা হৃষ্টমানসাঃ । দক্ষিণা তদ্বচঃ শ্রদ্ধা পুনঃ পপ্রচ্ছ সাদরম্ ॥ কিং ফলং
কিং বিধানঞ্চ কশ্চ বা পূজনং ততঃ । মাতরঃ কথ্যতাং সর্বং ব্রতশ্চাস্ত্র বরদ্বয়ঃ ॥
স্ত্রিয় উচুঃ । বৃশ্চিকশ্চ তু সংক্রান্ত্যাং পুত্রকামা ব্রতঙ্করেৎ । ধাত্মাকুরাষিতে
দেশে শুণ্ডিকাভির্কিচিৎপ্রিতে ॥ তস্মিন্নষ্টদলে পদ্মে সৌবর্ণপ্রতিমাং তথা ।
রৌপ্যাং তাম্রময়ীং বাপি মৃগ্ময়ীং বা প্রযত্নতঃ ॥ কার্তিকেয়াকৃতিং সাধিব সমা-
রোপ্য ঘটং তথা । গণেশং বাসুদেবঞ্চ মহেশ্বরমতঃপরম্ ॥ গৌরীং লক্ষ্মীঞ্চ
বাণীঞ্চ লোকপালান্নবগ্রহান্ । ময়ূরঞ্চ সমভ্যর্চ্য ধ্যায়েৎ স্কন্দং যথাবিধি ॥
কার্তিকেয়ং মহাভাগং ময়ুরোপরিসংস্থিতম্ । তপ্তকাঞ্চনবর্ণাভং শক্তিহস্তং
বরপ্রদম্ ॥ দ্বিভুজং শত্রুহস্তারং নানালঙ্কারভূষিতম্ । প্রসন্নবদনং দেবং
কুমারং পুত্রদায়কম্ ॥ ধ্যাঈষৎ পূজয়েদেবং নৈবেদ্যং স্নানসাহিত্যং । ধূপং
দীপঞ্চ যত্নেন দত্বাচ্চৈব শুভাননে ॥ লৌহখড়্গাঞ্চ যত্নেন মোর্ক্বীকৈব গুণা-
ন্বিতাম্ । প্রহরে প্রহরে স্নানং কথ্যশ্রবণপূর্বকম্ ॥ সায়েংকালে সমারোপ্য
প্রাতঃকালে বিসর্জয়েৎ । বাদ্যঞ্চ বিবিধং কৃত্বা কার্তিকেয়ং প্রপূজয়েৎ ॥
গীতনৃত্যোর্দিনে তস্মিন্ন কিঞ্চিদপি ভক্ষয়েৎ । বর্ষচতুষ্টয়ং কৃত্বা প্রতিষ্ঠা তদ-
নন্তরম্ ॥ সৌবর্ণীং রাজতীং চৈব তাম্রীঞ্চাপি বিশেষতঃ । লৌহশক্তিঞ্চ
ভোজ্যানি রবিসংখ্যাপ্রমাণতঃ ॥ ঋদ্যাদেবায় যত্নেন ভগ্নকানাং চতুষ্টয়ম্ ।

এতদ্বুতস্ত য়া নারী করোতি ভক্তিতৎপর। পুত্রপৌত্রাদ্বিতা তৃষা পরত্রেহ চ
মোদতে । পুত্রদঃ কার্তিকৈয়ো বৈ নাহো দেবঃ কদাচন ॥ কৈবল্যদো যথা
বিষ্ণুর্জানদশ্চ যথা শিবঃ । আরোগ্যদো যথা সূর্য্যস্তথা স্বন্দশ্চ পুত্রদঃ । তাসাস্ত
বচনং শ্রদ্ধা পত্যাসহ গৃহং যথৌ । চকার বিধিনা তেন দক্ষিণা ব্রতমুত্তমম্ ॥
এতদ্বুতপ্রভাবেণ পুত্রপৌত্রাদ্বিতাভবৎ । সর্বদাতিথিসংযুক্তা রূপসৌভাগ্য-
শালিনী । এতদ্বুতঞ্চ পরমং চর্তুভং ভুবনত্রেয়ে ॥ এবমুক্ত্বা মুনীশশ্চ জগাম
স্বাপ্রমং প্রীতি । কৃত্বা ব্রতং দেবকী চ শ্রীকৃষ্ণমলভৎ সুতম্ ॥

ইতি শ্রীস্কন্দপুরাণে কার্তিকৈয়ব্রতকথা সমাপ্তা ।

বাস্তু-পূজা ।

উত্তরায়ণ সংক্রান্তিতে বাস্তু-পূজার ব্যবহার আছে । যে কোন সময়েই
হউক, নিম্নপ্রকার পদ্ধতিক্রমে বাস্তুপূজা করিতে হয় ।

আচমনান্তর স্বস্তিবাচনপূর্ব্বক সঙ্কল্প করিবে, যথা—

অগ্নেত্যাদি অমুকগোত্রঃ শ্রীঅমুকদেবশর্মা সর্বাপছান্তিপূর্ব্বক-বিপুলধন-
ধাত্মাদি—রাজসম্মান-সকল-সুখ-সৌভাগ্য-সংবর্দ্ধন—চোরব্যাত্ত্রোপদ্রব-সর্বাশুভ-নাশ-
নিমিত্তক-গণপত্যাদি-নানাদেবতাপূজাপূর্ব্বক—শঙ্খপাল-বহুপাল-ক্ষেত্রপাল-নাগপাল
বাস্তুপাল-পূজামহং করিষ্যে ।

সঙ্কল্প-স্বস্তাদি পাঠানন্তর ঘটস্থাপন, অর্ঘ্যস্থাপন, অঙ্গষ্ঠাস, করষ্ঠাসাদি
যথাক্রমে করিয়া গণেশ, শিবাदिপঞ্চদেবতা, আদিত্যাদিনবগ্রহ, ইন্দ্রাদিদশ-
দিকপাল, মৎস্তাদি দশ অবতারের পূজা করিয়া, শঙ্খপালের ধ্যান করিয়া
পাণ্ডাদি দ্বারা পূজা করিবে ।

শঙ্খপালের ধ্যান,—ওঁ শঙ্খপালং মহাদেবং দ্বিভূজং ব্যাঘ্রবাহনম্ । শূল-
হস্তং পিঙ্গলাক্ষং পরমং পুরুষং ভজে ॥

তৎপরে বহুপালের ধ্যান করিয়া পাণ্ডাদিদ্বারা পূজা করিবে ।

বহুপালের ধ্যান,—ওঁ বহুপালং মহাভাগং ভাষণাক্ষং মহাভূজম্ । লোক-
বিঘ্নহরং দেবং তং বন্দে বহুপালকম্ ॥

ক্ষেত্রপালের ধ্যান করিয়া পাণ্ডাদিদ্বারা পূজা করিবে ।

ক্ষেত্রপালের ধ্যান—ওঁ মূর্দ্ধি পিঙ্গলকেশং উর্দ্ধিত্রিলোচনং সম্পাদ্য জটা-
কলাপম্ । দিগ্বাসং ভূজঙ্গভূষণমুদগ্রদংষ্ট্রকং ক্ষেত্রেশং শম্ভুতনয়ং ভজে ॥

অতঃপর নাগপালের ধ্যান করিয়া পাণ্ডাদিদ্বারা পূজা করিবে ।

নাগপালের ধ্যান—ওঁ নাগপালং নাগরাজং বিষবীৰ্য্যমদাষিতম্ । বিষোপ-
দ্রবনাশায় নাগপালং সদা ভজে ॥

অতঃপর বাস্তুদেবের ধ্যান করিয়া বিশেষরূপে পূজা করিবে ।

বাস্তুর ধ্যান,—ওঁ শশধরসমবর্ণং রত্নহারোজ্জ্বলাঙ্গং কনকমুকুটচূড়ং স্বর্ণ-
যজ্ঞোপবীতম্ । অভয়বরদহস্তং সৰ্ব্বলোকৈককনাথং তমিহ ভুবনরূপং বাস্তু-
রাজং ভজামি ॥

ধ্যানান্তর নিজমস্তকে ধ্যানের পুষ্প দিয়া মানসোপচারে পূজা করিয়া
বিশেষার্থ্য স্থাপনানস্তর পুনর্ধ্যান করিয়া আবাহন করিবে ; যথা—

ওঁ দেবেশ ভক্তিমূলভ পরিবার-সমন্বিত । যাবত্নাং পূজয়িষ্যামি তাবত্নং
স্বস্থিরো ভব ॥ ওঁ বাস্তুরাজ ইহাগচ্ছ ইহাগচ্ছ ইহ তিষ্ঠ ইহ তিষ্ঠ অত্রাধিষ্ঠানং
কুরু মম পূজাং গৃহাণ । “ওঁ বাস্তুরাজায় নমঃ” এইক্রমে বিশেষরূপে বাস্তু-
রাজের পূজা করিবে । তদনস্তর নিম্নলিখিত মন্ত্র পাঠপূর্ব্বক প্রার্থনা করিবে,—

ওঁ বাস্তুরাজ মহাভাগ লোকান্নুগ্রহকারক । পূজাং গৃহাণ দেবেশ আচন্দ্রার্কং
স্বখী ভব ।

অতঃপর উপায়ন পায়সাদি নিবেদন করিয়া যথাশক্তি জপ করিয়া জপ
সমাপনপূর্ব্বক প্রণাম করিবে ।

প্রণাম,—ওঁ বাস্তুরাজ নমস্তভ্যং পরমস্থানদায়ক । সৰ্ব্বভূতজিতস্বৰ্গ বাস্তু-
রাজ নমোহস্ত তে ॥

“ওঁ বাস্তুরাজস্তাবরণদেবেভ্যো নমঃ”—এই মন্ত্রে আবরণ দেবতাগণের এবং
“গ্রাম্যদেবতায়ৈ নমঃ” এই মন্ত্রে পাণ্ডাদি দ্বারা গ্রাম্যদেবতার পূজা করিবে ।

প্রণাম,—গ্রাম্যদেবং গ্রাম্যপালং গ্রাম্যোপদ্রবনাশকম্ । গ্রামরক্ষাকরং
দেবং গ্রাম্যদেবং নমাম্যহম্ ॥

অনস্তর পায়স-বলি দান করিয়া এই মন্ত্র পাঠ করিবে,—

ওঁ এহেহি ভগবন্ বাস্তো এষ যজ্ঞঃ প্রবর্ত্ততে । ইমং ভোগবলিং দদ্যাং
গৃহ তিষ্ঠ নমোহস্ত তে ॥ পরে স্তুতি পাঠ করিবে । যথা—

ওঁ ক্ষেত্রে অখণ্ডিতে ধাত্রে পূর্ব্বযাত্রা পুরা তব । রাজ্যবৃদ্ধির্শোভাশ্রী
প্রবৃদ্ধিঃ পুত্রদারয়োঃ ॥ রাজসম্মানবৃদ্ধিষ্চ গবাং বৃদ্ধিস্তথৈব চ । মন্ত্রসাধন-
বৃদ্ধিঞ্চ ধনবৃদ্ধিরহনিশম্ ॥ অস্নাকমস্ত সততং যাবৎ পূর্ণং ন বৎসরম্ ॥

অনস্তর দক্ষিণাদান অচ্ছিদ্রাবধারণাদি করিবে ।

পুরোহিত-দর্শন ।

তৃতীয় খণ্ড ।

সামবেদীয়-দশ-সংস্কার ।

বিবাহ বিধি ।

বিবাহের সম্প্রদান কার্যের পূর্বে বৃদ্ধিশ্রাদ্ধ করিতে হয় । বৃদ্ধিশ্রাদ্ধ দিবসের পূর্বাঙ্কেই সম্প্রদান করা কর্তব্য ।

পূর্বাঙ্কে মাতৃকং শ্রাদ্ধমপরাক্ষে তু পৈতৃকম্ ।

একোদ্দিষ্টস্ত মধ্যাক্ষে প্রাতঃবৃদ্ধিনিমিত্তকম্ ॥

ইতি ব্রহ্মপুরাণম্ ।

মাতৃক শ্রাদ্ধ (অবষ্টকা ইত্যাদি) পূর্বাঙ্কে, পৈতৃকশ্রাদ্ধ (পার্কণ) অপরাঙ্কে, একোদ্দিষ্ট শ্রাদ্ধ মধ্যাক্ষে ও বৃদ্ধিশ্রাদ্ধ প্রাতঃকালে করিবে ।

যদি বিশেষ কারণে বিবাহ দিবসের প্রাতঃকালে বৃদ্ধিশ্রাদ্ধ সম্পন্ন না হয়, তবে রাক্ষসীবেলা বাদ দিয়া যে কোন সময়েও বৃদ্ধিশ্রাদ্ধ করিতে পারা যায় ।

সায়াক্ষ্মিমুহূর্তঃ শ্রাৎ শ্রাদ্ধং তত্র ন কারয়েৎ ।

রাক্ষসী নাম সা বেলা গর্হিতা সর্বকর্মান্সু ॥

ইতি মৎস্তপুরাণম্ ।

সায়াক্ষ্মের তিন মুহূর্ত শ্রাদ্ধ করিবে না ; কারণ তখন রাক্ষসী বেলা ; রাক্ষসী বেলায় সর্বকর্মান্স গর্হিত ।

ব্রতযজ্ঞবিবাহেষু শ্রাদ্ধে হোমার্চনে তথা ।

আরন্ধে স্ততকং ন শ্রাদানারন্ধে তু স্ততকম্ ॥

ইতি বিষ্ণুসূত্রম্ ।

ব্রত, যজ্ঞ, বিবাহ এবং শ্রাদ্ধ ও দেবার্চনায় বৃদ্ধিশ্রাদ্ধ সমাপ্ত হইয়া প্রকৃত কার্য্যারম্ভ হইলে যদি অশৌচপাত হয়, তাহা হইলে ঐ অশৌচজ্ঞাত ঐ সকল কার্য্যের প্রতিবন্ধক হইবে না, কিন্তু বৃদ্ধিশ্রাদ্ধ আরম্ভের পূর্বে অশৌচ পতিত হইলে কার্য্য বন্ধ হইবে ।

স্বপিতৃভ্যঃ পিতা দত্তাৎ সূতসংস্কারকর্মসু ।

পিণ্ডানোদ্ধনান্তেষাং তস্তাভাবেহপি তৎক্রমাৎ ॥

ইতি ছন্দোগপরিশিষ্টম্ ।

সূত-সংস্কার কর্মে—অর্থাৎ পুত্র-কন্যার বিবাহাদি সংস্কার কার্যে পিতাই তাঁহার পিতা, পিতামহ ও প্রপিতামহ এবং মাতামহ, প্রমাতামহ ও বৃদ্ধপ্রমাতামহকে পিণ্ডদান করিবে ।

মাতুঃ কন্যাদাতৃত্বে বৃদ্ধিশ্রাদ্ধাভাবো বোধ্যঃ ।

ইতি মাধবীয়ভাষ্যম্ ।

মাতা যদি কন্যা দান করেন, তবে তাঁহাকে বৃদ্ধিশ্রাদ্ধ করিতে হয় না ।

গ্রহণে চৈব সংক্রান্ত্যাং বিবাহাত্যয়বৃদ্ধিসু ।

রাত্রৌ দানং প্রকুর্বীত নিশিকার্য্যত্রতাদিসু ॥

ইতি উদ্বাহতত্বম্ ।

গ্রহণ, সংক্রান্তি, বিবাহ ও ত্রত—এই সকল কার্যে রাত্রেও দান করা যায় ।

সর্বত্র প্রাঙ্গুখো দাতা গ্রহীতা চ উদ্বাখুথঃ ।

এষ এব বিধির্দানে বিবাহে চ ব্যতিক্রমঃ ॥

ইতি স্মৃতিঃ ।

সর্বত্রই দান কার্যে দাতা পূর্বমুখ হইয়া দান করিবেন, এবং গ্রহীতা উত্তর মুখে বসিয়া গ্রহণ করিবেন, কিন্তু বিবাহ কার্যে তাহার ব্যতিক্রম হইবে—অর্থাৎ দাতার স্থলে গ্রহীতা পূর্বমুখ হইয়া বসিবেন, দাতা গ্রহীতার স্থলে উত্তরমুখ হইয়া বসিবেন ।

প্রাঙ্গুখায়াভিরূপায় বরায় শুচিসন্নিধৌ ।

দত্তাৎ প্রত্যঙ্গুথঃ কন্যাং ক্ষণে লক্ষণসংযুতাম্ ॥

ইতি ভবদেবভট্টীয়-সম্বন্ধবিবেকে ।

প্রাণ্ডুক্ত স্মার্ত্ত বচনানুসারেও বুঝা যাইতেছে যে, গ্রহীতা পূর্বমুখে বসিবেন এবং এই বচনানুসারে দাতা পশ্চিমমুখে বসিয়া দান করিবেন, এমন বুঝা যায়, বর্তমানে অনেক স্থলে কন্যাদাতা—পশ্চিমমুখে বসিয়াই দান করিয়া থাকেন ।

পিতা দত্তাৎ স্বয়ং কন্যাং ভ্রাতা বাহুমতঃ পিতুঃ ।

মাতামহো মাতুলশ্চ সকুলো বান্ধবস্তথা ॥

মাতা স্বভাবে সর্কেবাং প্রকৃত্তে যদি বর্ত্ততে ।

তন্ত্ৰামপ্রকৃত্তিস্বায়াং কন্ত্ৰাং দন্ত্ৰ্যঃ স্বজাতয়ঃ ॥

পিতা স্বয়ং কন্ত্ৰাদান করিবেন বা তাঁহার অনুমতিক্রমে ভ্রাতাদিও দান করিবেন । পিতার অভাবে পিতামহ, তদভাবে কন্ত্ৰার ভ্রাতা, তদভাবে পিতৃ-সকুল্য বা স্বজাতীয় কেহ কন্ত্ৰা দান করিবেন । তদভাবে মাতামহ, তদভাবে মাতুল, তদভাবে কন্ত্ৰার মাতা এবং তাঁহার অভাব হইলে মাতামহ সকুল্য কেহ কন্ত্ৰা দান করিবেন ।

সন্ধ্যায়াঞ্চ তথা হোমে দেবানামর্চনে স্ত্রীধীঃ ।

বিবাহাদৌ তু মাদ্ৰল্যে কুরুক্ষেত্রং ন পাঠয়েৎ ॥

সন্ধ্যোপাসনায়, হোমকার্য্যে, দেবার্চনায় এবং বিবাহাদি মঙ্গলকার্য্যে “কুরুক্ষেত্রং গয়া গঙ্গা”—ইত্যাদি মন্ত্র পাঠ করিতে নাই ।

বিবাহ ।

বিবাহদিবসে কর্ত্তা নিত্যক্রিয়া সমাধানস্তর নান্দীমুখশ্রাদ্ধ করিয়া বধাকালে কন্ত্ৰা সম্প্রদান করিবেন ।

বিবাহলগ্নের পূর্কেই সম্প্রদানস্থানের পশ্চিমাংশে পূর্কদিকে মুখ করিয়া বরের আসন এবং উত্তরদিকে মুখ করিয়া সম্প্রদাতার আসন রাখিবে । * নিকটে বরসজ্জা ও নারায়ণ শিলা স্থাপন করিবে । মধ্যস্থলে অধিবাসের ঘট রাখিয়া কুশাস্তুরীয়ক, একটা ত্রিপত্র, দুইটা বিষ্টর ও মধুপর্ক সাজাইয়া রাখিবে এবং একখানি গামছায় পাঁচফল (আমলকী, হরীতকী, বহেড়া, গুবাক ও জাতিফল) ও আলতা বাঁধিয়া রাখিবে ।

পূর্কোক্তরূপে আসনাদি রাখা হইলে যিনি সম্প্রদান করিবেন তিনি ও জামাতা স্ব স্ব আসনে উপবেশন করিয়া উভয়ে আচমনাদি করিবে । বধা,—
ওঁ বিষ্ণুঃ ওঁ বিষ্ণুঃ ওঁ বিষ্ণুঃ ; ওঁ তদ্বিষ্ণোঃ পরমং পদং সদা পশন্তি সুরয়ঃ ।
দিবীং চক্ষুরাততম্ ।

হুইহস্ত চিত্তভাবে সংলগ্ন করিয়া কৃতাজলিপূর্কক পাঠ করিবেন ;—ওঁ অপবিত্রঃ পবিত্রো বা সর্কবস্থং গতোহপি বা । যঃ স্মরেৎ পুণ্ডরীকাক্ষং স বাহ্যভ্যস্তরঃ শুচিঃ ।

অনস্তর গণেশাদি দেবতাগণকে গন্ধপুষ্প প্রদান করিবেন ;—এতে গন্ধ-পুষ্পে ওঁ গণপত্যে নমঃ, এতে গন্ধপুষ্পে ওঁ আদিত্যাদিনবগ্রহেভ্যো নমঃ, এতে

* অনেক স্থলে দাতা পশ্চিমমুখে ও গ্রহীতা পূর্কমুখে বসিয়া থাকেন ।

গন্ধপুষ্পে ও শিবাঙ্গি পঞ্চদেবতাভ্যো নমঃ, এতে গন্ধপুষ্পে ও ইন্দ্রাদি-দশদিক্-পালেভ্যো নমঃ, এতে গন্ধপুষ্পে ও প্রজাপত্যে নমঃ, এতে গন্ধপুষ্পে ও নারায়ণায় নমঃ।—তৎপরে কৃতাজ্জলি হইয়া পাঠ করিবেন,—ও সর্বমঙ্গলমঙ্গল্যাং বরণ্যং বরদং শুভম্ । নারায়ণং নমস্কৃত্য সর্বকর্মাণি কারয়েৎ ।

অতঃপর সম্প্রদাতা আতপচাউল হস্তে লইয়া স্বস্তিবাচন করিবেন, যথা,—
ও কর্তব্যেহস্মিন্ শুভবিবাহকর্মাণি ও পুণ্যাং ভবন্তোহধিক্রবন্ত । ও পুণ্যাং,
ও পুণ্যাং, ও পুণ্যাংহম্।—ব্রাহ্মণেরাও বলিবেন। আতপচাউলগুলি ঘট সন্নিকটে ছড়াইয়া দিয়া পুনরায় লইয়া পাঠ করিবেন,—ও কর্তব্যেহস্মিন্ শুভবিবাহকর্মাণি ও স্বস্তি ভবন্তোহধিক্রবন্ত । ও স্বস্তি, ও স্বস্তি, ও স্বস্তি।—ব্রাহ্মণেরাও বলিবেন। হস্তস্থিত আতপচাউল ছড়াইয়া পুনরায় গ্রহণ করতঃ পাঠ করিবেন ;—ও কর্তব্যেহস্মিন্ শুভবিবাহকর্মাণি ও ঋদ্ধিং ভবন্তোহধিক্রবন্ত । ও ঋদ্ধ্যতাং, ও ঋদ্ধ্যতাং ও ঋদ্ধ্যতাম্ । ব্রাহ্মণেরাও বলিবেন ।

অনন্তর সম্প্রদাতা বরের দিকে দৃষ্টিপাত করিয়া “ও সাধু ভবানাস্তাম্” বলিবেন। বর—“ও সাধবহমাসে” বলিবেন। সম্প্রদাতা—“ও অর্চয়িষ্যামো ভবন্তম্।” বর—“ও অর্চয়” বলিবেন। পরে সম্প্রদাতা—জামাতার হস্তে গন্ধপুষ্প ও বস্ত্র “এতানি গন্ধপুষ্পসাংসি ও বরায় নমঃ” বলিয়া দিবেন। জামাতা “ও স্বস্তি” বলিয়া গ্রহণ করিবেন। এই সময়ে পাত্রকে অলঙ্কার, মাল্য এবং নববস্ত্র পরাইয়া আবার উপবেশন করাইবেন।

অনন্তর যিনি সম্প্রদান করিতেছেন, তিনি কিঞ্চিং আতপ চাউল লইয়া দক্ষিণহস্তদ্বারা বরের দক্ষিণজানু স্পর্শ করিয়া “ও বিষ্ণুরোম্ তৎসদন্ত অমুকে মাসি অমুকরাশিহে ভাস্বরে অমুকে পক্ষে অমুকতিথৌ অমুকগোত্রঃ শ্রীঅমুকদেবশর্মা * অমুকগোত্রস্ত অমুকপ্রবরস্ত অমুকদেবশর্মাণঃ প্রপৌত্রং, অমুকগোত্রস্ত অমুকপ্রবরস্ত অমুকদেবশর্মাণঃ পৌত্রং, অমুকগোত্রস্ত অমুকপ্রবরস্ত অমুকদেবশর্মাণঃ পুত্রং অমুকগোত্রং অমুকপ্রবরং শ্রীঅমুকদেবশর্মাণং বরং” † অমুকগোত্রস্ত অমুকপ্রবরস্ত অমুকদেবশর্মাণঃ প্রপৌত্রীং, অমুকগোত্রস্ত অমুকপ্রবরস্ত অমুকদেবশর্মাণঃ পৌত্রীং, অমুকগোত্রস্ত অমুকপ্রবরস্ত অমুকদেবশর্মাণঃ পুত্রীং, অমুকগোত্রাং অমুকপ্রবরাং শ্রীঅমুকীদেবীং ‡

* সম্প্রদাতার নাম। † বরের প্রপিতামহ, পিতামহ, পিতা ও গোত্র, প্রবর ও নাম উল্লেখ করিবে। ‡ কস্তার প্রপিতামহ, পিতামহ, পিতা ও কস্তার গোত্র, প্রবর ও নাম উল্লেখ করিবে। রাশি-নাম উল্লেখ করাই ব্যবস্থা। যে স্থলে রাশি-নাম জানিবার উপায় নাই, সে স্থলে ডাক নাম ধরিয়াই কার্য করিবে।

শুভবিবাহায় দাতুমৈভির্গন্ধাদিভিরভ্যর্চ্য বরংহেন ভবন্তমহং বৃণে” এই মন্ত্র উচ্চারণ করিবেন ।

পাত্র—“ওঁ বৃতোহস্মি” বলিবেন । সম্প্রদাতা—“ওঁ যথাবিহিতং বরকশ্মকুরু” ।

জামাতা—“ওঁ যথাজ্ঞানং করবাণি” এই মন্ত্র পাঠ করিবেন ।

বরণান্তে বরকে অন্তঃপুরে লইয়া গিয়া স্ত্রী-আচার করিবে । পরে সেই স্থানে অথবা সম্প্রদান স্থানে সুন্দর পিড়ীতে কণ্ঠাকে রাখিয়া, আসনে দণ্ডায়মান বরকে সাতবার প্রদক্ষিণ করাইয়া কাপড় ঢাকা দিয়া বরকণ্ঠার পরম্পর মুখ দর্শন ও মাল্যবদল করাইয়া আবার সম্প্রদানস্থানে আনিয়া বরের সম্মুখে পশ্চিমাশ্রু করিয়া কণ্ঠাকে বসাইবে ।

পরে সম্প্রদাতা এই মন্ত্র পড়িবেন ।—

প্রজাপতিঋষিরনুষ্ঠুপ্ছন্দোহর্হণীয়া গোদেবতা গবোপস্থানে বিনিয়োগঃ ।
ওঁ অর্হণা পুত্রবাসসা ধেনুরভবদ্য মে । সা নঃ পয়স্বতী হুহা উত্তরামুত্তরাং সমাম্ ।

জামাতা আপন আসনে পাদদ্বয় ভূমি সংলগ্ন করিয়া বসিবার জন্ত নিম্ন-লিখিত মন্ত্র পাঠপূর্বক উপবেশন করিবেন,—“প্রজাপতিঋষির্গায়ত্রীচ্ছন্দো বিরাড়্ দেবতা উপবিশদর্হণীয়জপে বিনিয়োগঃ । ওঁ ইদমহমিমাং পত্ন্যাং বিরাজমন্নাভ্যায়ামিতিষ্ঠামি ।”

পরে সম্প্রদাতা একটা বিষ্টর হস্তে লইয়া বলিবেন,—“ওঁ বিষ্টরো বিষ্টরো বিষ্টরঃ প্রতিগৃহ্যতাম্” ।—উপবিষ্ট জামাতা দক্ষিণহস্তে বিষ্টর লইয়া বলিবেন,—“ওঁ বিষ্টরং প্রতিগৃহ্যামি” ।

“প্রজাপতিঋষিরনুষ্ঠুপ্ছন্দ ওষধ্যো দেবতা বিষ্টরশাসনদানে বিনিয়োগঃ ।
ওঁ যা ওষধীঃ সোমরাজ্ঞীর্কর্ষবীঃ শতবিচক্ষণাঃ । তা মহমস্মিন্নাসনেহচ্ছিদ্রাঃ শশ্ব যচ্ছত” । এই মন্ত্র পাঠ করা হইলে জামাতা আপনার বামপদতলে উত্তরাগ্র করিয়া বিষ্টর দিবেন ।

সম্প্রদাতা আর একটা বিষ্টর লইয়া আবার বলিবেন,—“ওঁ বিষ্টরো বিষ্টরো বিষ্টরঃ প্রতিগৃহ্যতাম্” জামাতা বিষ্টর গ্রহণ করিয়া বলিবেন,—

“ওঁ বিষ্টরং প্রতিগৃহ্যামি । প্রজাপতিঋষিরনুষ্ঠুপ্ছন্দ ওষধ্যো দেবতা বিষ্টরশ্রু পাদয়োরধস্তান্দানে বিনিয়োগঃ । ওঁ যা ওষধীঃ সোমরাজ্ঞীর্বিষ্টিতাঃ পৃথিবীমহু । তা মহমস্মিন্ন পাদয়োরচ্ছিদ্রাঃ শশ্ব যচ্ছত” । এই মন্ত্র পাঠ করিয়া জামাতা উভয় পাদতলে উত্তরাগ্র বিষ্টর অর্পণ করিবেন ।

সম্প্রদাতা কুশীতে জল লইয়া বলিবেন,—ওঁ পাত্নাঃ পাত্নাঃ পাত্নাঃ

প্রতিগৃহস্থান্ ।” জামাতা সেই কুশী দক্ষিণ হস্তে গ্রহণ করিয়া বলিবেন—“ওঁ পাশ্চং প্রতিগৃহামি” । এবং কুশী ভূমিতে রাখিয়া দর্শনপূর্বক নিম্নলিখিত মন্ত্র পড়িবেন,—

“প্রজাপতিঋষির্কিরাড়্‌গায়ত্রীচ্ছন্দ আপো দেবতাঃ পাদপ্রক্ষালনার্থোদক বীক্ষণে বিনিয়োগঃ । ওঁ যতো দেবীঃ প্রতিপশ্চাম্যাপস্তুতো মা ঋদ্ধিরাগচ্ছতু ॥” পরে জামাতা ঐ জল হইতে অঞ্জলি করিয়া জল লইয়া—

“প্রজাপতিঋষির্কিরাড়্‌গায়ত্রীচ্ছন্দঃ শ্রীর্দেবতা সব্যাপাদপ্রক্ষালনে বিনিয়োগঃ । ওঁ সব্যং পাদমবনেনিজেহস্মিন্নাষ্ট্রে শ্রিয়ং দধে” এই মন্ত্র পাঠ করিবেন এবং পূর্বগৃহীত জলাঞ্জলি বামপদে ফেলিবেন ।

পুনরায় সেই পাদ্যার্থ জল হইতে এক অঞ্জলি জল লইয়া মন্ত্র পড়িয়া দক্ষিণপাদে নিক্ষেপ করিবেন, মন্ত্র যথা,—

“প্রজাপতিঋষির্কিরাড়্‌গায়ত্রীচ্ছন্দঃ শ্রীর্দেবতা দক্ষিণপাদপ্রক্ষালনে বিনিয়োগঃ । ওঁ দক্ষিণং পাদমবনেনিজেহস্মিন্নাষ্ট্রে শ্রিয়মাবেশয়ামি” ॥

আবার এক অঞ্জলি জল লইয়া নিম্নলিখিত মন্ত্র পড়িয়া উভয়পাদে দিবেন—
“প্রজাপতিঋষির্কিরাড়্‌গায়ত্রীচ্ছন্দঃ শ্রীর্দেবতা উভয়পাদপ্রক্ষালনে বিনিয়োগঃ । ওঁ পূর্বমণ্ডমপরমণ্ডমুভৌ পাদাববনেনিজে । রাষ্ট্রশ্রদ্ধা অভয়শ্চাবরুদ্ধৌ ॥”

অনন্তর সম্প্রদাতা দুর্বা, আতপতগুল ও গন্ধপুষ্পবৃক্ষ অর্থা তান্নপাত্রে বা শঙ্খে লইয়া—“ওঁ অর্ধ্যমর্ধ্যমর্ধ্যং প্রতিগৃহতাম্” ॥ এই মন্ত্র পাঠ করিয়া জামাতাকে দিবেন এবং জামাতা অর্ধ্য গ্রহণ করিয়া “ওঁ অর্ধ্যং প্রতিগৃহামি । প্রজাপতিঋষিরর্ধ্যং দেবতা অর্ধ্যপ্রতিগ্রহণে বিনিয়োগঃ । ওঁ অন্নশ্চ রাষ্ট্রিরসি রাষ্ট্রিস্তে ভূয়াসম্” মন্ত্রে জামাতা গৃহীত অর্ধ্য আপনার মস্তকে দিবেন ।

পরে সম্প্রদাতা আচমনীয় জলপাত্র লইয়া—“ওঁ আচমনীয়মাচমনীয়-মাচমনীয়ং প্রতিগৃহতাম্” এই মন্ত্র উচ্চারণ করিয়া জামাতার হস্তে দিবেন । জামাতা “ওঁ আচমনীয়ং প্রতিগৃহামি” বলিয়া উহা গ্রহণ করতঃ নিম্নলিখিত মন্ত্র পড়িবেন,—“প্রজাপতিঋষিরাচমনীয়ং দেবতা আচমনীয়মাচমনে বিনিয়োগঃ । ওঁ যশোহসি যশো ময়ি ধেহি” ॥

এই মন্ত্র পাঠ করিয়া উত্তরমুখ হইয়া ঐ জলে আচমন করিবেন ।

পরে সম্প্রদাতা মধুপর্ক গ্রহণ করিয়া,—“ওঁ মধুপর্কো মধুপর্কো মধুপর্কঃ প্রতিগৃহতাম্” এই মন্ত্র পাঠ করিয়া জামাতাকে দিবেন । জামাতা মধুপর্ক গ্রহণ করিয়া বলিবেন, “ওঁ মধুপর্কং প্রতিগৃহামি” ।

প্রজাপতিঋষির্মধুপর্কো দেবতা অর্হণীয়মধুপর্কগ্রহণে বিনিয়োগঃ। ঔ যশসো যশোহসি” মন্ত্র পড়িয়া জামাতা গৃহীত মধুপর্কপাত্র ভূমিতে রাখিয়া—
“প্রজাপতিঋষির্মধুপর্কো দেবতা অর্হণীয়মধুপর্কপ্রাশনে বিনিয়োগঃ। ঔ যশসো ভক্ষোহসি মহসো ভক্ষোহসি শ্রীর্ভক্ষোহসি শ্রিয়ং ময়ি ধেহি” মন্ত্রে তিনবার মধুপর্ক আত্মাণ করিবেন।

অনন্তর জামাতা আচমন করিয়া কণ্ঠার দক্ষিণকরতল আপন দক্ষিণহস্তে চিৎ করিয়া ধরিবেন। কোন পতি-পুত্রবতী নারী কিম্বা পুরোহিত ঐ হাতের উপর পাঁচফলবাঁধা গামছা রাখিয়া, উভয় বরকণ্ঠার-হাত কুশা ও পুষ্পমালা দ্বারা বাঁধিয়া ঘণ্টের উপর রাখিবেন।

যিনি সম্প্রদান করিতেছেন, তিনি বামহস্ত দ্বারা কণ্ঠার উত্তরীয় বস্ত্র ধরিয়া ত্রিপত্র দ্বারা, “ঔ এতশ্চৈ সবস্ত্রায়ৈ সালঙ্কারায়ৈ কণ্ঠায়ৈ নমঃ” এই মন্ত্র উচ্চারণ করিয়া তিনবার জলের ছিটা দিয়া “এতে গন্ধপুষ্পে এতদধিপত্যে ঔ প্রজাপত্যে নমঃ, এতে গন্ধপুষ্পে এতৎ-সম্প্রদানায় বরায় ব্রাহ্মণায় নমঃ” এই মন্ত্র পাঠ করিবেন।

সম্প্রদাতা ত্রিপত্র, গন্ধপুষ্প, তিল, হরীতকী ও তুলসীযুক্ত কোশার জলে দক্ষিণহস্ত রাখিয়া পাঠ করিবেন।

“বিষ্ণুরোম্ তৎসদৃশ্চ অমুকে মাসি অমুকরাশিস্তে ভাস্করে অমুকে পক্ষে অমুকতির্থো অমুকগোত্রঃ শ্রীঅমুকদেবশর্মা (সম্প্রদাতা আপন নাম করিয়া) শ্রীবিষ্ণুপ্রীতিকামঃ” এই পর্য্যন্ত একবার মাত্র বলিয়া বরপক্ষে নিয়মক্রমে তিনবার নামাদি উল্লেখ করিবেন,—অমুকগোত্রশ্চ অমুকপ্রবরশ্চ অমুকদেবশর্মাণঃ প্রপৌত্রায়, অমুকগোত্রশ্চ অমুকপ্রবরশ্চ অমুকদেবশর্মাণঃ পৌত্রায়, অমুকগোত্রশ্চ অমুকপ্রবরশ্চ অমুকদেবশর্মাণঃ পুত্রায়, অমুকগোত্রায় অমুকপ্রবরায় শ্রীঅমুকদেবশর্মাণে বরায়। অর্চিতায় (শেষবারে বলিতে হয়)।

অতঃপর কণ্ঠাপক্ষের নাম বলিবেন ;—অমুকগোত্রশ্চ অমুকপ্রবরশ্চ অমুকদেবশর্মাণঃ প্রপৌত্রীং, অমুকগোত্রশ্চ অমুকপ্রবরশ্চ অমুকদেবশর্মাণঃ পৌত্রীং, অমুকগোত্রশ্চ অমুকপ্রবরশ্চ অমুকদেবশর্মাণঃ পুত্রীং, অমুকগোত্রাং অমুকপ্রবরাং শ্রীঅমুকীদেবীং (এই ক্রমে তিনবার পাঠ করিবেন)।

এইরূপে উভয় পক্ষের নাম তিনবার পড়া হইলে,—“সবস্ত্রাং সালঙ্কারাং প্রজাপতিদেবতাকার্মর্চিতামেনাং কণ্ঠাং ভূভ্যমহং সম্প্রদদে”।

এই মন্ত্র পাঠ করিয়া সম্প্রদাতা বর-কন্টার মিলিত হস্তদ্বয়ের উপর ত্রিপত্র ও তিলসংযুক্ত জল দিবেন ।

পরে বর—“ঐ স্বস্তি কন্ত্ৰেয়ং প্রজাপতিদেবতাকা” বলিয়া একবার গায়ত্রী পাঠপূর্বক (কৃতাজলি হইয়া) কামস্ততি পাঠ করিবেন, যথা—

“ঐ ক ইদং কস্মা অদাং কামঃ কামায়াদাং কামো দাতা কামঃ প্রতি-
গ্রহীতা কামঃ সমুদ্রমাবিশং কামেন ত্বা প্রতিগৃহামি কামৈতত্ত্বে” ॥

পরে সম্প্রদাতা এই মন্ত্র পাঠ করিয়া—অগ্নেত্যাদি—অমুকগোত্রঃ
শ্রীঅমুকদেবশর্মা কৃতৈতং সালঙ্কারকন্টাসম্প্রদানকশ্মণঃ সান্নতার্থং দক্ষিণাং
কান্ধনমূল্যং শ্রীবিষ্ণুদেবতং অমুকগোত্রায় অমুকপ্রবরায় শ্রীঅমুকদেবশর্মণে
বরায় ব্রাহ্মণায় তুভ্যমহং সম্প্রদদে” কথাদানের এইরূপ দক্ষিণাস্ত করিবেন ।

অনন্তর জামাতা—“ঐ স্বস্তি” বলিবেন । এই সময় বরসজ্জা উৎসর্গ করিয়া
দিবেন । পরে কোন পতিপুত্রবতী স্ত্রী বা পুরোহিত দম্পতীর হস্ত হইতে কুশার
বন্ধন খুলিয়া দিয়া এবং সেই পাঁচফল-সম্বিত বস্ত্রখণ্ডের ছই প্রান্ত দিয়া বর ও
কন্টার উত্তরীয় বস্ত্র ছইখানির প্রান্তভাগে গাঁইটছড়া বাঁধিয়া দিবেন এবং এই
সময় বরকন্টাকে কাপড় দিয়া ঢাকিয়া পরস্পরের মুখ দর্শন করাইবেন । তৎপরে
নাপিত “গৌগৌঃ” শব্দ উচ্চারণ করিলে, বর নিম্নলিখিত মন্ত্র পাঠ করিবেন,—

প্রজাপতিঋষিবৃহীতীচ্ছন্দো গৌর্দেবতা পূর্ববন্ধগবীমোক্ষণে বিনিয়োগঃ ।
ঐ মুঞ্চ গাং বরুণপাশাদ্ দ্বিস্তং মেহভিধেহি । তং জহ্মুশ্ব, চোভয়োরুৎসৃজ,
গামন্তু তৃণানি, পিবতুদকম্ ॥

প্রজাপতিঋষিস্ত্রীপৃচ্ছন্দো গৌর্দেবতা গবামুন্নগণে বিনিয়োগঃ । ঐ মাতা
রুদ্রাণাং ছহিতা বসুনাং স্বসাদিত্যানামমৃতশ্চ নাভিঃ । প্র হু বোচং চিকিতুষে
জনায় মা গামনাগামদিতং বধিষ্ট ॥

অনন্তর অচ্ছিদ্রাবধারণ ও বৈশুণ্যসমাধান করিয়া সম্প্রদাতা, বর ও কন্টা
সকলেই নারায়ণকে প্রণাম করিবেন ।

অতঃপর বরকন্টাকে বাসর ঘরে লইয়া যাইবে ।

বিবাহ-হোমাদি ।

সম্প্রদান সমাধা হইলে, বর বধু-সহিত গৃহনিকটে আবৃতস্থানে আসিয়া
কুশণ্ডিকোক্ত বিধিতে “ষোজক” নামক অগ্নিস্থাপন করিয়া বিরূপাক্ষজপান্ত
কুশণ্ডিকা করিবেন ।

বিবাহের পরদিবস কুশণ্ডিকা বা উত্তরবিবাহ হইয়া থাকে । ইহা বর্তমান প্রথা ।

পরে পাত্রে কৌন বন্ধু শরীর বস্ত্রে ঢাকিয়া জলপূর্ণ জলাশয় হইতে একটা কুম্ভ জলপূর্ণ করিয়া লইয়া, অগ্নির পূর্বদিক হইতে দক্ষিণদিকে আসিয়া উত্তরাভিমুখে নিস্তব্ধভাবে দাঁড়াইয়া থাকিবে । অপর একটা বয়স্ক পাঁচুনী হাতে লইয়া পূর্বমত আসিয়া কুম্ভধারীর পূর্বভাগে ঐ ভাবে দাঁড়াইয়া থাকিবে ।

পরে কেহ অগ্নির উত্তরভাগে সাঁইপাতায়ুক্ত চারি অঞ্জলি থৈ কুলার উপরে রাখিবে এবং তৎপশ্চিমে লোড়া সহিত শিলা পূর্বাগ্র করিয়া রাখিবে । উহার পশ্চিমে বেণানিশ্চিত আসন বস্ত্রাচ্ছাদিত করিয়া রাখিবে ।

অতঃপর স্তম্ভুলের পশ্চিমদিকস্থ পূর্বমুখী পাত্র আপনার দক্ষিণে অগ্নির বিপরীত মুখে দণ্ডায়মানা দ্বাতা কণ্ঠাকে পরবর্তী মন্ত্রে নূতন কাপড় পরাইবেন । (আধুনিক প্রথায় কেবল স্পর্শ করিয়া মন্ত্র পাঠ করিলেই হয়) । “প্রজাপতিঋষির্জগতীচ্ছন্দঃ পরিধাপয়িত্রো দেবতা অধোবস্ত্রপরিধাপনে বিনিয়োগঃ । ঔ যা অরুন্তনবয়ন যা অতম্বত যাশ্চ দেব্যো অন্তানভিতোহততস্থ । তাঙ্কা দেব্যো জরগা সংব্যয়ঙ্কায়ুয়তীদং পরিধৎস্ব বাসঃ ॥ ১ ॥ প্রজাপতিঋষিস্তিষ্টুপ্ছন্দঃ পরিধাপয়িত্রো দেবতা উত্তরীয়-বস্ত্র-পরিধাপনে বিনিয়োগঃ । ঔ পরি ধন্ত ধন্ত বাসসৈনাং শতায়ুযীং ক্লণুত দীর্ঘমাযুঃ । শতঞ্চ জীব শরদঃ স্তুবর্চা বহুনি চার্যো বিভূজাসি জীবন ॥ ২ ॥ এই দ্বিতীয় মন্ত্রে যজ্ঞোপবীতের আকারে উত্তরীয় কাপড় পরিধান করাইবেন ।

পরে বধুকে অগ্নির দিকে মুখ করাইয়া জামাতা নিম্নলিখিত মন্ত্র পড়িবেন । যথা,—প্রজাপতিঋষিরনুষ্টুপ্ছন্দঃ সোমো দেবতা পত্ন্যঃ কণ্ঠাপরিণয়নজপে বিনিয়োগঃ । ঔ সোমো দদদগন্ধর্কায় গন্ধর্কো দদদগ্নয়ে । রয়িঞ্চ পুত্রাংশ্চাদাদগ্নিস্মহ্মমথো ইমাম্ ॥ ৩ ॥ তৎপরে আপন দক্ষিণে অবস্থিত কটের শেষে বধুর দক্ষিণ পাদ বিক্ষেপ করাইতে করাইতে, জামাতা বধুকে এই মন্ত্র পড়াইবেন,—প্রজাপতিঋষির্দ্বিপাজ্জগতীচ্ছন্দঃ পতির্দেবতা কটপাদ-প্রবর্তনে বিনিয়োগঃ । ঔ প্র মে পতিযানঃ পত্ন্যাঃ কল্পতাং শিবা অরিষ্টা পতিলোকং গমেয়ম্ । যদি বধু এই মন্ত্র পাঠ না করেন, তবে জামাতা স্বয়ং নিম্নলিখিত মন্ত্র পড়িবেন,—প্রজাপতিঋষির্দ্বিপাজ্জগতীচ্ছন্দঃ পতির্দেবতা কটপাদ-প্রবর্তনে বিনিয়োগঃ । ঔ প্রাস্তাঃ পতিযানঃ পত্ন্যাঃ কল্পতাং শিবা অরিষ্টা পতিলোকং গম্যাঃ ॥ ৪ ॥ পরে বধু স্বামীর দক্ষিণদিকে কটের পূর্বে বসিবেন,

বর বধুর বাম দিকেই থাকিবেন। পরে প্রকৃতকর্মের হোমের আরম্ভ করিবার নিমিত্ত জামাতা একটা অমল্লক সমিধ্ অগ্নিতে নিক্ষেপ করিয়া মহাব্যাহতি হোম করিবেন। পরে বধু দক্ষিণহস্ত দিয়া স্বামীর দক্ষিণহস্ত স্পর্শ করিয়া দুইজনেই ঐরূপ বসিয়া থাকিবেন। জামাতা ঘৃত দ্বারা অগ্নিতে পরবর্তী ছয়টা আহতি দিবেন। মন্ত্র যথা,—প্রজাপতিঋষিরতিজগতীচ্ছন্দোহগ্নিদেবতা আজ্যহোমে বিনিয়োগঃ। ঔ অগ্নিরেতু প্রথমো দেবতাভ্যঃ সোহস্ট্রে প্রজাং মুঞ্চাতু মৃত্যুপাশাং ! তদয়ং রাজা বরুণোহনুমত্তাং যথেষং স্ত্রী পৌত্রমঘং ন রোদাৎ স্বাহা। ১। প্রজাপতিঋষিরতিজগতীচ্ছন্দোহগ্নিদেবতা আজ্যহোমে বিনিয়োগঃ। ঔ ইমামগ্নিন্নায়তাং গার্হপত্যঃ প্রজামস্ট্রে জরদষ্টং কৃণোতু। অশুল্পোপস্থা জীবতামস্ত মাতা পৌত্রমানন্দমভিববুধ্যতামিযং স্বাহা। ২। প্রজাপতিঋষিঃ শর্করীচ্ছন্দো বিখেদেবা দেবতা আজ্যহোমে বিনিয়োগঃ। ঔ তোস্তে পৃষ্ঠং রক্ষতু বায়ুররু অশ্বিনৌ চ। স্তনক্ষয়স্তে পুত্রান্ সবিতাভিরক্ষত্বাবাসসঃ পরিধানাদবৃহস্পতিবিখেদেবাশ্চাভিরক্ষন্ত পশ্চাৎ স্বাহা। ৩। প্রজাপতিঋষিরতিজগতীচ্ছন্দোহগ্ন্যাদয়ো দেবতা আজ্যহোমে বিনিয়োগঃ। ঔ মা তে গৃহেষু নিশি ঘোষ উথাদত্তত্র তদ্রদত্যাঃ সংবিশস্ত। মা স্বং রদতুর আ বধিষ্ঠা জীবপত্নী পতিলোকে বিরাজ পশুস্তী প্রজাং স্তমনস্তমানাং স্বাহা। ৪। প্রজাপতিঋষিরুপরিষ্ঠাদবৃহতীচ্ছন্দোহগ্ন্যাদয়ো দেবতা আজ্যহোমে বিনিয়োগঃ। ঔ অপ্রজস্তং পৌত্রমর্ত্যং পাপানমুতবা অঘম্। শীর্ষঃ স্রজমিবোম্মুচ্য দ্বিষদ্ব্যঃ প্রতিমুঞ্চামি পাশং স্বাহা। ৫। প্রজাপতিঋষিরক্ষিক্ ছন্দো বৈবস্বতো দেবতা আজ্যহোমে বিনিয়োগঃ। ঔ পরৈতু মৃত্যুরমৃতং ম আগাষৈবস্বতো নো অভয়ং কৃণোতু। পরং মৃত্যো অনু পরেহি পস্থাং যত্র নো অন্নি ইতরো দেবযানাৎ। চক্ষুয়তে শৃগতে তে ব্রবীমি মা নঃ প্রজাং রীরিষো মোত বীরান্ স্বাহা। ৬। এইরূপে ষড়্জ্যাহতি হোম শেষ হইলে, বর ব্যস্তসমস্ত মহাব্যাহতি হোম করিবেন। তৎপরে স্রবের উপর যথেষ্ট ঘৃতবিন্দুচুট্টয় দিয়া,—“ঔ অগ্নয়ে স্বাহা,” এই মন্ত্রে অগ্নির উপর উত্তরাংশে পূর্বাভিমুখী ঘৃতের ধারা দিবে। পুনরায় পূর্বক্রমে ঘৃতবিন্দু লইয়া,—“ঔ সোমায় স্বাহা,” এই মন্ত্রে অগ্নির উপর দক্ষিণভাগে পূর্বের স্থায় পূর্বাভিমুখী ঘৃতধারা দিবে।

লাজহোম,—বর, বধু সহিত উঠিয়া পত্নীর পৃষ্ঠদেশ দিয়া বধুর দক্ষিণে ষাইয়া (পত্নীকে বামে লইয়া) উভয়ে অগ্নির উত্তরপশ্চিমভাগে স্থাপিত পেষণীযুক্ত শিলার নিকটে আগমন করিয়া জামাতা উত্তরদিকে মুখ করিয়া দণ্ডায়মান

হইয়া আপন দক্ষিণহস্তদ্বারা বধুর অঞ্জলিরূপে স্থিত হস্তদ্বয় ধরিয়া রাখিবেন । বধুর মাতা, ভাই কিম্বা অশ্রু ব্রাহ্মণ বামহাতে শমীপত্রযুক্ত খৈ কুলার উপর রাখিয়া ডান পাদ দিয়া বধুর দক্ষিণপদের অগ্রভাগ শিলার উপর রাখিবেন । এই সময়ে জামাতা পরবর্তী মন্ত্র পড়িবেন । যথা,—প্রজাপতিঋষিরমুষ্টিপ্ছন্দোহশ্মা দেবতা অশ্মাক্রামণে বিনিয়োগঃ । ঔ ইমশ্মানমারোহাশ্বেব ত্বং স্থিরা ভব । দ্বিবস্তমপ বাধস্ব মা চ ত্বং দ্বিযতামধঃ । ১ । পরে বধুর অঞ্জলির উপর জামাতা কর্তৃক একবার ঘৃতবিন্দু দেওয়া হইলে পূর্বকথিত বধুর মা, ভাই বা অশ্রু কোন ব্রাহ্মণ ঐ অঞ্জলির উপর চারিমুঠা খৈ দিবেন, এবং উহার উপর জামাতা দুইবার ঘৃতবিন্দু দিবেন । (ভৃগুগোত্র হইলে প্রথমে দুইবার জামাতাপ্রদত্ত ঘৃতবিন্দুর উপর পাঁচবার খৈ দেওয়া হইলে জামাতা আবার দুইবার ঘৃতবিন্দু দিবে । ভৃগুগোত্র ভার্গব প্রবরদিগের এই বিশেষ) । অতঃপর জামাতা কর্তৃক মন্ত্র পাঠিত হইলে, বধু স্বামিস্পৃষ্ট অঞ্জলির অগ্রভাগ দ্বারা ঘৃতযুক্ত লাজহোম পরবর্তী মন্ত্রে করিবেন ।—প্রজাপতিঋষিরুপরিষ্ঠা-জ্যোতিয়তীচ্ছন্দোহগ্নিদেবতা লাজহোমে বিনিয়োগঃ । ঔ ইয়ং নার্যুপত্রতেহম্মৌ লাজানাবপস্তী । দীর্ঘায়ুরস্ত মে পতিঃ শতং বর্ষাণি জীবত্বেধস্তাং জ্ঞাতয়ো মম স্বাহা । ২ । পরে বর বধুকে সম্মুখে করিয়া মন্ত্র পাঠ করিবেন এবং দম্পতী এই সময়ে পূর্বরক্ষিত খৈ, শিলা ও কলসী প্রভৃতি দ্রব্য সহিত এই মন্ত্রে অগ্নি বেষ্টন করিবেন,—প্রজাপতিঋষিস্ত্রিষ্টিপ্ছন্দঃ কথ্যা দেবতা কথ্যাপরিণয়নে বিনিয়োগঃ । ঔ কথলা পিতৃভ্যাঃ পতিলোকং যতীয়মপ দীক্ষামযষ্ট । কথ্যা উত ত্বয়া বয়ং ধারা উদত্থা ইবাতি গাহেমহি দ্বিষঃ । ৩ ।

পুনর্ব্বার পূর্ববৎ দম্পতী যথাস্থানে আগমন করিয়া বধু শিলানিকটে এবং জামাতা উত্তরমুখে দাঁড়াইয়া বধুর অঞ্জলি আপন ডানহাত দিয়া ধরিবেন । পরে বধুর মাতা, ভাই বা অশ্রু কোন ব্রাহ্মণ বধুর দক্ষিণ পাদদ্বারা পেষণী সহিত শিলার মধ্যস্থলে আক্রমণ করাইলে জামাতা এই মন্ত্র পড়িবেন,—প্রজাপতিঋষিরমুষ্টিপ্ছন্দোহশ্মা দেবতা অশ্মাক্রামণে বিনিয়োগঃ । ঔ ইমশ্মানমারোহাশ্বেব ত্বং স্থিরা ভব । দ্বিবস্তমপ বাধস্ব মা চ ত্বং দ্বিযতামধঃ । এই মন্ত্র পাঠ করা হইলে স্বামিদত্ত ঘৃতবিন্দুযুক্ত অঞ্জলির উপর বধুর মা, ভাই বা অশ্রু কোন ব্রাহ্মণদ্বারা পূর্বগৃহীত কুলা হইতে চারিবার খৈ দেওয়া হইলে জামাতা ঐ খৈর উপর দুইবার ঘৃত দিয়া মন্ত্র পড়িবেন এবং বধু পূর্বমত খৈ দিয়া হোম করিবেন । মন্ত্র যথা,—প্রজাপতিঋষিরুপরিষ্ঠাদ্ভূতীচ্ছন্দোহর্ঘ্যমা

দেবতা লাজহোমে বিনিয়োগঃ। ঔ অর্ধ্যমণং হু দেবং কণ্ডা অগ্নিমযক্ষত। স ইমাং দেবো অর্ধ্যমা প্রেতো মুঞ্চাতু মামুত স্বাহা। জামাতা বধুকে অগ্রে করিয়া পূর্ববৎ দ্বিতীয়বার অগ্নি প্রভৃতি প্রদক্ষিণ করিবেন এবং মন্ত্র পড়িবেন। যথা,—প্রজাপতিঋষিঞ্জিষ্টুপ্ছন্দঃ কণ্ডা দেবতা কণ্ডাপরিণয়নে বিনিয়োগঃ। ঔ কণ্ডা পিতৃভ্যঃ পতিলোকং যতীয়মপ দীক্ষামযষ্ট। কণ্ডা উত স্বয়া বয়ং ধারা উদন্তা ইবাতি গাহেমহি দ্বিষঃ।

পূর্বের ছায় উভয়ে প্রত্যাবর্তন করিয়া যথাস্থানে স্থিত বর বধুর অঞ্জলি আপন দক্ষিণ হস্তদ্বারা ধরিবেন। তৎপরে বধুর মাতা, ভ্রাতা বা অন্ন কোন ব্রাহ্মণ বধুর দক্ষিণ পা দিয়া শিলা আক্রমণ করাইবেন এবং জামাতা মন্ত্র পড়িবেন। যথা—প্রজাপতিঋষিঞ্জিষ্টুপ্ছন্দোহশ্মা দেবতা অশ্মাক্রমণে বিনিয়োগঃ। ঔ ইমমশ্মানমারোহাশ্বেব ত্বং স্থিরা ভব। দ্বিষস্তমপ বাধস্ব মা চ ত্বং দ্বিষতামধঃ। মন্ত্র পঠিত হইলে, স্বামীর দ্বারা বধুর অঞ্জলিতে প্রদত্ত ঘৃতবিন্দুর উপরি বধুর মা, ভাই বা অন্ন কোন ব্রাহ্মণদ্বারা পূর্বোক্ত কুলা হইতে চারিবার খে দেওয়া হইলে, জামাতা উহার উপর আর দুইবার ঘৃত দিয়া এই মন্ত্র পড়িবেন এবং বধু ঐ লাজ দিয়া পূর্বমত হোম করিবেন। যথা,—প্রজাপতিঋষিকপরিষ্টাদ্-বৃহতীচ্ছন্দঃ পূষা দেবতা লাজহোমে বিনিয়োগঃ। ঔ পূষণং হু দেবং কণ্ডা অগ্নিমযক্ষত। স ইমাং দেবঃ পূষা প্রেতো মুঞ্চাতু মামুত স্বাহা। পরে জামাতা বধুকে সম্মুখে করিয়া পূর্বমত তৃতীয়বার অগ্নিবেষ্টন করিবেন এবং মন্ত্র পড়িবেন যথা,—প্রজাপতিঋষিঞ্জিষ্টুপ্ছন্দঃ কণ্ডা দেবতা কণ্ডাপরিণয়নে বিনিয়োগঃ। ঔ কন্যা পিতৃভ্যঃ পতিলোকং যতীয়মপ দীক্ষামযষ্ট। কণ্ডা উত স্বয়া বয়ং ধারা উদন্যা ইবাতি গাহেমহি দ্বিষঃ।

পরে বধু কিছু খে কুলায় লইবেন এবং জামাতা ঐ কুলায় শেষাক্ষের উপর একবার পূর্বমত ঘৃতধারা দিয়া তাহার উপর শেষ খে দিয়া তাহাতে পুনরায় দুইবার ঘৃতবিন্দু দিয়া, পূর্বের ছায় বধুর হাত ধরিয়া “ঔ অগ্নয়ে ষ্টিকুতে স্বাহা” এই মন্ত্র পাঠ করিয়া কুলায় অগ্রভাগ দিয়া লাজহোম করিবেন।

সপ্তপদীগমন।—জামাতা শিলায় উপর দণ্ডায়মানা বধুকে পিষ্টা পিটালিদ্বারা অঙ্কিত সাতটা মণ্ডলে যথাক্রমে দক্ষিণ পা দিয়া আক্রমণ করাইবেন এবং ক্রমশঃ দ্বিতীয় হইতে নিকটস্থ মণ্ডলে পদ রাখিলে ঠিক পূর্বের মণ্ডলে বাহুপদ রাখা হইবে। প্রত্যেক মণ্ডলে দক্ষিণপাদ আক্রমণকালে জামাতা বধুকে

পরবর্তী মন্ত্র শুনাইবেন,—প্রজাপতিঋষিরেকপাদিরাট্ছন্দো বিষ্ণুর্দেবতা কণ্ঠ্য-পাদাক্রামণে বিনিয়োগঃ। ঔ একমিবে বিষ্ণুস্তা নয়তু। ১। এই মন্ত্রে প্রথম মণ্ডলে দক্ষিণপাদ অর্পণ করাইবেন। প্রজাপতিঋষির্দ্বিপাদিরাট্ছন্দো বিষ্ণুর্দেবতা পাদাক্রামণে বিনিয়োগঃ। ঔ দ্বৈ উর্জ্জৈ বিষ্ণুস্তা নয়তু। ২। এই মন্ত্রে দ্বিতীয় মণ্ডলে ডান পা দিয়া, অপর পা প্রথম মণ্ডলে আনাইবেন। প্রজাপতিঋষির্ত্রিাপাদিরাট্ছন্দো বিষ্ণুর্দেবতা পাদাক্রামণে বিনিয়োগঃ। ঔ ত্রীণি ত্রতায় বিষ্ণুস্তা নয়তু। ৩। প্রজাপতিঋষিষ্চতুপাদিরাট্ছন্দো বিষ্ণুর্দেবতা পাদাক্রামণে বিনিয়োগঃ। ঔ চত্বারি মাযোভবায় বিষ্ণুস্তা নয়তু। ৪। প্রজাপতিঋষিঃ পঞ্চপাদিরাট্ছন্দো বিষ্ণুর্দেবতা পাদাক্রামণে বিনিয়োগঃ। ঔ পঞ্চ পশুভ্যে বিষ্ণুস্তা নয়তু। ৫। প্রজাপতিঋষিঃ ষট্‌পাদিরাট্ছন্দো বিষ্ণুর্দেবতা পাদাক্রামণে বিনিয়োগঃ। ঔ ষড়্‌য়ায়স্পোষায় বিষ্ণুস্তা নয়তু। ৬। প্রজাপতিঋষিঃ সপ্তপাদিরাট্ছন্দো বিষ্ণুর্দেবতা পাদাক্রামণে বিনিয়োগঃ। ঔ সপ্ত সপ্তভ্যো হোত্রাভ্যো বিষ্ণুস্তা নয়তু। ৭।

সপ্তপদীগমন শেষ হইলে সেই স্থানে স্থিত বধু সম্বন্ধে জামাতা নিম্নলিখিত মন্ত্র পড়িবেন,—প্রজাপতিঋষিঃ সামিকী পঙক্তিশ্চন্দঃ কণ্ঠ্য দেবতা পাদাক্রামণানন্তরমাশাসনে বিনিয়োগঃ। ঔ সখা সপ্তপদী ভব সখ্যস্তে গমেয়ং সখ্যস্তে মা যোষাঃ সখ্যস্তে মাযোষ্ট্যাঃ। ১। পরে জামাতা বিবাহপ্রদর্শক লোকসকল সম্বন্ধে সম্ভাষণসূচক মন্ত্র পাঠ করিবেন যথা,—প্রজাপতিঋষির্ত্রিষ্টুপ্-ছন্দ আশাশ্রুমানা দেবতা বিবাহপ্রেক্ষকজন্মামন্ত্রণে বিনিয়োগঃ। ঔ স্নমঙ্গলীরিয়ং বধূরিমাং সমেত পশ্রুত। সৌভাগ্যমশ্ৰৈ দক্ষা যথাস্তং বিপরেতন। ২। পরে জলকলসধারী কোন বন্ধু অগ্নির পশ্চিমদিকের পথদ্বারা বেষ্টন করিয়া সপ্তপদী স্থানে আসিয়া, বর কর্তৃক মন্ত্র পঠিত হইলে, বরের মস্তকে পূর্বরক্ষিত কলস হইতে জল লইয়া অভিব্যেক করিবেন। মন্ত্র যথা,—প্রজাপতিঋষিরতুষ্টুপ্-ছন্দো বিশ্বদেবো দেবতা মুর্ধ্বাভিষেচনে বিনিয়োগঃ। ঔ সমঞ্জস্ত বিশ্বদেবোঃ সমাপো হৃদয়ানি নো। সংযাতরিখা সন্ধাতা সমুদেষ্টী দধাতু নো। ৩। পুনরায় এই মন্ত্র পাঠ করিলে বন্ধু অথবা অগ্র কেহ পূর্বমত বধুর মস্তকে জল দিবেন।

পানিগ্রহণ—জামাতা সপ্তমণ্ডলিকার শেষভাগে স্থিত বধুর দক্ষিণ-হস্তপৃষ্ঠে অঙ্গুলি-সকলের মূলদেশসমীপে আপন অধোনিহিত দক্ষিণহস্ত রাখিয়া পরবর্তী ছয়টা মন্ত্র পাঠ করিবেন। যথা,—প্রজাপতিঋষির্ত্রিষ্টুপ্-ছন্দো ভগাদয়ো

দেবতা গৃহীতকণ্ঠা-পাণে: পত্ন্যর্জ্জপে বিনিয়োগঃ । ওঁ গৃভ্রামি তে সৌভগস্বায়
 হস্তং ময়া পত্ন্যা জরদষ্ট্রির্ষধাসঃ ॥ ভগো অর্ধ্যমা সবিতা পুরন্ধ্রিম'হং স্বাতর্গাঁর্হ-
 পত্ন্যায় দেবাঃ ॥ ১ ॥ প্রজাপতিঋষিঃস্বিত্ত্বিষ্টুপ্ছন্দঃ কণ্ঠা দেবতা গৃহীতকণ্ঠা-
 পাণে: পত্ন্যর্জ্জপে, বিনিয়োগঃ । ওঁ অবোরচকুরপতিশ্চ্যোধি শিবা পশুভ্যঃ
 স্তমনাঃ স্তবর্চাঃ । বীরহুজীবহুদেবকামাঃ স্তোনা শং নো ভব দ্বিপদে শং চতুষ্পদে ॥
 ২ ॥ প্রজাপতিঋষিঃজগতীছন্দঃ প্রজাপতিদেবতা গৃহীতকণ্ঠাপাণে: পত্ন্যর্জ্জপে
 বিনিয়োগঃ । ওঁ আ নঃ প্রজাং জনয়তু প্রজাপতিরাজরসায় সমনজ্জর্যমা ।
 অদুর্শ্বঙ্গলী: পতিলোকমা বিশ শল্লো ভব দ্বিপদে শং চতুষ্পদে ॥ ৩ ॥ প্রজাপতিঋষি-
 রমুষ্টুপ্ছন্দ ইন্দ্রো দেবতা গৃহীতকণ্ঠাপাণে: পত্ন্যর্জ্জপে বিনিয়োগঃ । ওঁ ইমাং
 স্বমিদ্ভ মীঢ়ঃ স্পুব্রাং স্তভগাং কৃধি । দশাশ্রাং পুত্রানা ধেহি পতিমেকাদশং
 কুরু ॥ ৪ ॥ প্রজাপতিঋষিরমুষ্টুপ্ছন্দঃ কণ্ঠা দেবতা গৃহীতকণ্ঠাপাণে: পত্ন্যর্জ্জপে
 বিনিয়োগঃ । ওঁ সম্রাজ্ঞী স্বশুরে ভব সম্রাজ্ঞী স্বশ্রাং ভব । ননান্দরি সম্রাজ্ঞী
 ভব সম্রাজ্ঞী অধিদেবু ॥ ৫ ॥ প্রজাপতিঋষিঃস্বিত্ত্বিষ্টুপ্ছন্দঃ প্রার্থ্যমানা দেবতা
 গৃহীতকণ্ঠাপাণে: পত্ন্যর্জ্জপে বিনিয়োগঃ । ওঁ মম ব্রতে তে হৃদয়ং দধাতু
 মম চিত্তমহু চিত্তং তেহস্ত । মম বাচমেকমনা জুব্বন বৃহস্পতিস্বা নিয়নজ্জ
 মহম্ ॥ ৬ ॥

পরে দম্পতী অগ্নির পশ্চিমদিকে আগমন করিয়া বর, বধুর দক্ষিণে বসিয়া
 অমন্ত্রক সমিধ্ অগ্নিতে নিক্ষেপপূর্বক ব্যস্তসমস্ত মহাব্যাহতি হোম করিবেন ।

উত্তরবিবাহ।—বধু সহিত স্থিত জামাতা পুনরায় কশ্মীরস্তে অমন্ত্রক
 অগ্নিতে সমিধ্ নিক্ষেপপূর্বক ব্যস্তসমস্ত মহাব্যাহতি হোম করিয়া, পরবর্তী
 মন্ত্রে ঘৃত দিয়া যথাক্রমে ছয়টি আহতি দিবেন এবং প্রত্যেক আহতি দিবার
 পর স্ক্রব-সংলগ্ন ঘৃতবিন্দু বধুর মস্তকে দিবেন । মন্ত্র যথা—

প্রজাপতিঋষিরমুষ্টুপ্ছন্দঃ কণ্ঠাদেবতা উত্তরবিবাহে পাণিগ্রহণত্বাজ্যহোমে
 বিনিয়োগঃ ।

ওঁ লেখাসন্ধিষু পক্ষস্বাবর্তেষু চ যানি তে । তানি তে পূর্ণাহত্যা সর্বাণি
 শময়াম্যহং স্বাহা ॥ ১ ॥ প্রত্যেক মন্ত্রের পূর্বে “প্রজাপতিঋষি—ইত্যাদি”
 ঋষিচ্ছন্দটা পাঠ করিয়া পরে মন্ত্র পাঠ করিবে । ওঁ কেশেষু যচ্চ পাপক-
 মীক্ষিতে রুদিতে চ যৎ । তানি তে পূর্ণাহত্যা সর্বাণি শময়াম্যহং স্বাহা ॥ ২ ॥
 ওঁ শীলেষু যচ্চ পাপকং ভাষিতে তসিতে চ যৎ । তানি তে পূর্ণাহত্যা
 সর্বাণি শময়াম্যহং স্বাহা ॥ ৩ ॥ ওঁ আরোকেষু চ দন্তেষু হস্তয়োঃ পাদদ্বোশ্চ যৎ ।

তানি তে পূর্ণাহৃত্যা সর্কাণি শময়াম্যহং স্বাহা ॥ ৪ ॥ ঔ উর্কোরূপস্থে জজ্বায়োঃ সন্ধানেষু চ যানি তে । তানি তে পূর্ণাহৃত্যা সর্কাণি শময়াম্যহং স্বাহা ॥ ৫ ॥ ঔ যানি কানি চ ঘোরানি সর্কাঙ্গেষু তথাভবন্ । পূর্ণাহতিভিরাঙ্গ্যস্ত সর্কাণি তান্ত্রশীশমং স্বাহা ॥ ৬ ॥

অনস্তর বর বধুকে পরবর্তী মন্ত্র পড়াইবেন যথা,—প্রজাপতিঋষিরমুষ্টিপ্-
ছন্দো ঋবো দেবতা ঋবদর্শনে বিনিয়োগঃ । ঔ ঋবমসি ঋবাহং পতিকুলে
ভূয়াসম্ ॥ ১ ॥ এইরূপে “শ্রীঅমুকী দেবী, শ্রীঅমুকদেবশর্মা” বধুর নাম
পূর্বে ও পতির নাম পরে । (আপন নাম উচ্চারণ করিবে) বর পুনরায়
বধুকে পাঠ করাইবেন,—প্রজাপতিঋষিরমুষ্টিপ্ছন্দঃ কথ্যা দেবতা অরুন্ধতী-
দর্শনে বিনিয়োগঃ । ঔ অরুন্ধতাবরুন্ধাহমস্মি ॥ ২ ॥ অনস্তর বধুকে দেখিয়া
জামাতা পরবর্তী মন্ত্র পড়িবেন যথা,—প্রজাপতিঋষিরমুষ্টিপ্ছন্দঃ কথ্যা দেবতা
কথ্যামুমন্ত্রণে বিনিয়োগঃ । ঔ ঋবো ত্বোঃ ঋবো পৃথিবী ঋবং বিশ্বমিদং জগৎ ।
ঋবাসঃ পর্বতা ইমে ঋবো স্ত্রী পতিকুলে ইয়ম্ ॥ ৩ ॥

পরে বধু পতিগোত্র উচ্চারণ করিয়া স্বামীকে এই মন্ত্রে নমস্কার করিবেন,
যথা,—“অভিবাদয়ে অমুকগোত্রা শ্রীঅমুকী দেব্যহমস্মি ভোঃ” । পরে পতি বধুকে
পরবর্তী মন্ত্রে প্রত্যভিবাदन করিবেন যথা,—আয়ুয়তী ভব সৌম্যে শ্রীঅমুকী
দেবি” ॥ অনস্তর কোন পতিপুত্রবতী রমণী পূর্বরক্ষিত জলপূর্ণ কলস হইতে
আম্রশাখা দিয়া জল লইয়া বধু ও বরকে অভিষেক করিবেন । অনস্তর জামাতা
অগ্নিতে সমিধ্ নিষ্ক্ষেপ করিয়া ব্যস্তসমস্ত মহাব্যাহতি হোম করিবেন ।

ভোজনাদি—জামাতা অন্নভিক্ষণজন্ত এই মন্ত্র পড়িবেন,—প্রজা-
পতিঋষিরমুষ্টিপ্ছন্দোহন্নং দেবতা অন্নভোজনে বিনিয়োগঃ । ঔ অন্নপাশেন
মণিনা প্রাণস্থত্রেণ প্লিন্নি । বগ্নামি সত্যগ্রহিণা মনশ্চ হৃদয়ঞ্চ তে ॥ ১ ॥
প্রজাপতিঋষিরমুষ্টিপ্ছন্দঃ প্রার্থয়ানা দেবতা দম্পত্যোহর্দয়েক্যপ্রার্থনে
বিনিয়োগঃ । ঔ যদেতদ্ধৃদয়ং তব তদস্ত হৃদয়ং মম । যদিদং হৃদয়ং মম তদস্ত
হৃদয়ং তব ॥ ২ ॥ প্রজাপতিঋষির্দিপাজ্জগতীছন্দোহন্নং দেবতা অন্নস্ততো বিনি-
য়োগঃ । ঔ অন্নং প্রাণস্ত যড়বিংশস্তেন বগ্নামি স্বা শ্রীঅমুকী দেবি ॥ ৩ ॥
পরে জামাতা মন্ত্র পড়িবেন, যথা,—প্রজাপতিঋষিরমুষ্টিপ্ছন্দঃ কথ্যা দেবতা
যানারোহণে বিনিয়োগঃ । ঔ স্ককিংস্ককং শাস্মলিং বিশ্বরূপং স্তবর্ণবর্ণং স্ককৃতং
স্কক্রম্ । আরোহ স্বর্ঘ্যে অমৃতস্ত নাভিং শ্রোনং পত্যে বহুতুং কৃণু ॥ ৪ ॥

চতুর্থামন্ত্রণমন্ত্র—প্রজাপতিঋষিরমুষ্টিপ্ছন্দঃ পস্থানো দেবতাঃ

চতুষ্পাঠ্যমন্ত্রেণে বিনিয়োগঃ । ঔ মা বিদন্ পরিপাছিনো য আসীদস্তি দম্পতী ।
স্বগেভির্হর্গমতীতামপ দ্রাস্বরাতয়ঃ ॥ ৫ ॥

বৃষচর্মোপবেশননিমিত্ত এই মন্ত্র পাঠ করিবে,—প্রজাপতিঋষিরমুহূপ-
ছন্দো গবাদয়ো দেবতা অনডুচ্চর্মোপবেশনে বিনিয়োগঃ । ঔ ইহ গাবঃ
প্রজায়ধ্বমিহাশ্বা ইহ পুরুবাঃ । ইহো সহস্রদক্ষিণোহপি পৃষা নিবীদতু ॥ ৬ ॥

পরে সধবা ব্রাহ্মণীগণ বধূর ক্রোড়ে কোন অক্ষতচূড় প্রশস্ত ব্রাহ্মণপুত্রকে
বসাইয়া ভক্ষণ জন্ত উহার হস্তে ফল মূলাদি দিবেন । জামাতা শিশুকে
উঠাইয়া ধুতিহোমাদি করিবেন ।

ধুতিহোম ।—জামাতা “অগ্নে স্বং ধুতিনামাসি” এইক্রমে অগ্নির নাম-
করণ ও আবাহনাদি করতঃ অগ্নিতে সমিধ নিক্ষেপ পূর্বক ব্যস্তসমস্ত মহা-
ব্যাহতি হোম করিয়া ঘৃতধারা আটবার আটটা মন্ত্রে আহতি দিবেন ।

মন্ত্র যথা—প্রজাপতিঋষির্হতীচ্ছন্দো বধূর্দেবতা ধুতিহোমে বিনিয়োগঃ ।
ঔ ইহ ধুতিঃ স্বাহা ॥ ১ ॥ ঔ ইহ স্বধুতিঃ স্বাহা ॥ ২ ॥ ঔ ইহ রতিঃ স্বাহা ॥ ৩ ॥
ঔ ইহ রমস্ব স্বাহা ॥ ৪ ॥ ঔ ময়ি ধুতিঃ স্বাহা ॥ ৫ ॥ ঔ ময়ি স্বধুতিঃ স্বাহা ॥ ৬ ॥
ঔ ময়ি রমঃ স্বাহা ॥ ৭ ॥ ঔ ময়ি রমস্ব স্বাহা ॥ ৮ ॥

অনন্তর বর ঘৃতম্রকিত সমিধ্ অমন্ত্রক অগ্নিতে নিক্ষেপ করিবেন এবং বধু
পতিগোত্রোল্লেখ করিয়া বয়োজ্যেষ্ঠদিগকে প্রণাম করিবেন । অমুকগোত্রা
শ্রীঅমুকী দেবী ভো অভিবাদয়ে । তৎপরে জামাতা ব্যস্তসমস্ত মহাব্যাহতি
হোম করিবেন । অতঃপর চতুর্থীহোম করিয়া বিবাহকার্য সমাধা করিবেন ।

চতুর্থীহোম ।—বর বধুকে বামে লইয়া এবং কুশ্পুশ্পযুক্ত জলপাত্র
দক্ষিণে রাখিয়া “ঔ অগ্নে স্বং শিখিনামাসি” এই মন্ত্রে পুনরায় অগ্নির নামকরণ
ও আবাহনাদি করতঃ অগ্নিতে সমিধ্ প্রক্ষেপ করিয়া মহাব্যাহতি হোম
করিবেন । তৎপরে পরবর্তী মন্ত্রধারা অগ্নিতে কুড়িবার ঘৃতাহতি দিবেন এবং
প্রত্যেক আহতিশেষে ঋবসংলগ্ন ঘৃতবিন্দু রক্ষিত জলপাত্রে প্রক্ষেপ করিয়া এই
মন্ত্র পাঠ করিবেন । যথা,—

প্রজাপতিঋষিরামন্ত্র্যাণোহগ্নির্দেবতা চতুর্থীহোমে বিনিয়োগঃ । ঔ
অগ্নে প্রায়শ্চিত্তে স্বং দেবানাং প্রায়শ্চিত্তিরসি ব্রাহ্মণস্বা নাথকাম উপধাবামি
যান্তাঃ পাপীলক্ষ্মীস্তামস্তা অপজহি স্বাহা । ১ । প্রজাপতিঋষিরামন্ত্র্যাণো
বায়ুর্দেবতা চতুর্থীহোমে বিনিয়োগঃ । ঔ বায়ো প্রায়শ্চিত্তে স্বং দেবানাং
প্রায়শ্চিত্তিরসি ব্রাহ্মণস্বা নাথকাম উপধাবামি যান্তাঃ পতিয়ী তনুস্তামস্তা

যাস্তা অপুত্র্যা তনুস্তামস্তা অপজহি স্বাহা । ১৪ । প্রজাপতিঞ্চ ষিরামস্ত্যমাণা-
 অগ্নিবায়ুচক্রস্বৰ্ঘ্যা দেবতাশ্চতুর্থীহোমে বিনিয়োগঃ । ঔ অগ্নিবায়ুচক্রস্বৰ্ঘ্যাঃ প্রায়-
 শ্চিত্তয়ো যুয়ং দেবানাং প্রায়শ্চিত্তয়ঃ স্থ ব্রাহ্মণো বো নাথকাম উপধাবামি যাস্তা
 অপুত্র্যা তনুস্তামস্তা অপহত স্বাহা । ১৫ । প্রজাপতিঞ্চ ষিরামস্ত্যমাণোহগ্নিদেবতা
 চতুর্থীহোমে বিনিয়োগঃ । ঔ অগ্নে প্রায়শ্চিত্তে স্থং দেবানাং প্রায়শ্চিত্তিরসি
 ব্রাহ্মণস্তা নাথকাম উপধাবামি যাস্তা অপশব্যা তনুস্তামস্তা অপজহি স্বাহা । ১৬ ।
 প্রজাপতিঞ্চ ষিরামস্ত্যমাণোবায়ুর্দেবতা চতুর্থীহোমে বিনিয়োগঃ । ঔ বায়ো প্রায়-
 শ্চিত্তে স্থং দেবানাং প্রায়শ্চিত্তিরসি ব্রাহ্মণস্তা নাথকাম উপধাবামি যাস্তা অপশব্যা
 তনুস্তামস্তা অপজহি স্বাহা । ১৭ । প্রজাপতিঞ্চ ষিরামস্ত্যমাণশ্চন্দ্রো দেবতা
 চতুর্থীহোমে বিনিয়োগঃ । ঔ চন্দ্র প্রায়শ্চিত্তে স্থং দেবানাং প্রায়শ্চিত্তিরসি
 ব্রাহ্মণস্তা নাথকাম উপধাবামি যাস্তা অপশব্যা তনুস্তামস্তা অপজহি স্বাহা । ১৮ ।
 প্রজাপতিঞ্চ ষিরামস্ত্যমাণঃ স্বৰ্ঘ্যো দেবতা চতুর্থীহোমে বিনিয়োগঃ । ঔ স্বৰ্ঘ্য
 প্রায়শ্চিত্তে স্থং দেবানাং প্রায়শ্চিত্তিরসি ব্রাহ্মণস্তা নাথকাম উপধাবামি যাস্তা
 অপশব্যা তনুস্তামস্তা অপজহি স্বাহা । ১৯ । প্রজাপতিঞ্চ ষিরামস্ত্যমাণা-অগ্নিবায়ু-
 চক্রস্বৰ্ঘ্যা দেবতাশ্চতুর্থীহোমে বিনিয়োগঃ । ঔ অগ্নিবায়ুচক্রস্বৰ্ঘ্যাঃ প্রায়শ্চিত্তয়ো
 যুয়ং দেবানাং প্রায়শ্চিত্তয়ঃ স্থ ব্রাহ্মণো বো নাথকাম উপধাবামি যাস্তা অপশব্যা
 তনুস্তামস্তা অপহত স্বাহা । ২০ ।

পরে বর বধুর সহিত উঠিয়া উভয়ে অগ্নির উত্তরদিকে দাঁড়াইয়া থাকিবেন,
 এবং বধুর মস্তকে কোশা হইতে ঘৃতমিশ্রিত জল দিবেন । তৎপরে আচার
 বশতঃ জামাতা বধুর সীমস্তে সিন্দূর তিলক দিয়া অবগুষ্ঠন দিবেন ।

পরে, প্রাদেশ প্রমাণ ঘৃতযুক্ত সমিধ্ অগ্নিতে নিক্ষেপ করিয়া মহাব্যাহতি
 হোম করিয়া, উদীচ্য কৰ্ম্ম সমাধানান্তে বর-কত্রাকে গৃহে লইয়া যাইবে ।

ইতি বিবাহাজ্জক হোমাদি কৰ্ম্ম সমাপ্ত ।

গর্ভাধান ।

রজোদর্শনের দিন হইতে ষোলদিনের মধ্যে প্রথম, দ্বিতীয়, তৃতীয় ও
 চতুর্থ দিন ত্যাগ করিয়া যুগ্মদিনে কোন প্রশস্ত দিবসে শুভলগ্নে অতীত
 সায়ংসন্ধ্যায় সূন্দর পরিচ্ছদধারী পতি পূর্বদিকে মুখ করিয়া ঘটসমীপে বধুকে
 ধামে লইয়া বসিবেন । অনন্তর স্বস্তিবাচন করিয়া সঙ্কল্প করিবেন ; যথা—

অস্ত্রোত্ত্যাদি অমুকরাশিস্থে ভাস্করে অমুকে পক্ষে অমুকতিথৌ অমুকগোত্রায়ঃ
মৎপত্ন্যাঃ শ্রীঅমুকীদেব্যা গর্ভাধানকর্ষণি অমুকগোত্রঃ শ্রীঅমুকদেবশর্মা বিশিষ্ট-
পুত্রোৎপত্তিকামো গণপত্যাদি বষ্টিমার্কণ্ডেয়পূজাপূর্বক সূর্য্যার্থাদানমহং করিষ্যে ।
পরে ঘটে গণেশাদি দেবতাদিগকে গরুপ্পাদি দ্বারা পূজা করিয়া বষ্টির ও
মার্কণ্ডেয়ের ধ্যানপূর্বক যথাশক্তি পূজাকরণানন্তর “মহাবামদেব্যাঋষিঃ” এই মন্ত্রে
বধুকে শাস্তি দান করিবে

পরে বধু পতির পার্শ্বে দণ্ডায়মানা হইলে পতি বধুর হস্তদ্বয় সংস্পৃষ্ট
স্বীয় করদ্বয় দ্বারা অর্ঘ্য লইয়া নিম্নলিখিত মন্ত্র পাঠ করিয়া সূর্য্যদেবকে অর্ঘ্য
দিবেন,—ওঁ বিশ্বাস্মা বিশ্বতঃ কর্তা বিশ্বোনিরযোনিজঃ । নবপুস্পোৎসবে
চার্য্যং গৃহাণ ত্বং দিবাকর ॥ ওঁ নমো বিবস্বতে ব্রহ্মন্ ভাস্বতে বিশ্বতেজসে ।
জগৎসবিত্রে শুচয়ে সবিত্রে কন্দদায়িনে ॥ ইদমর্ঘ্যং শ্রীসূর্য্যায় নমঃ ।

অনন্তর পতি, উপবিষ্টা বধুর পশ্চাতে থাকিয়া দক্ষিণহস্তদ্বারা বধুর স্বক্কের
উপর হইতে যোনিস্থান স্পর্শ করিয়া, নিম্নলিখিত মন্ত্র উচ্চারণ করিবে,—

প্রজাপতিঋষিরমুটুপছন্দো বিষ্ণু-ঋষ্টৃপ্রজাপতি-ধাতারো দেবতা গর্ভাধানে
বিনিয়োগঃ । ওঁ বিষ্ণুর্ষোনিং কল্পয়তু ত্বষ্টা রূপাণি পিংষতু । আসিঞ্চতু
প্রজাপতির্ধাতা গর্ভং দধাতু তে । ১ । প্রজাপতিঋষিরমুটুপছন্দঃ সিনীবালী-
সরস্বত্যশ্বিনো দেবতা গর্ভাধানে বিনিয়োগঃ । ওঁ গর্ভং ধেহি সিনীবালি গর্ভং
ধেহি সরস্বতি । গর্ভস্তে অশ্বিনো দেবাবাধতাং পুঙ্করসজ্জৌ । ২ । পরে একখণ্ড
সুবর্ণ লইয়া দক্ষিণহস্তদ্বারা বধুর নাভিদেশ স্পর্শ করিয়া এই মন্ত্রটা পড়িবে,—
ওঁ জীববৎসা ভব ত্বং হি স্তপুত্রোৎপত্তিহেতবে । তন্মাস্বং সর্ককল্যাণি অবিন্ধ-
গর্ভধারিণী ॥ ওঁ দীর্ঘায়ুষং বংশধরং পুত্রং জনয় স্তব্রতে ॥ পরে কোন সধবা
নারী বা কোন বালক দ্বারা মন্ত্রশোধিত পঞ্চগব্য বধুকে পান করাইবে ।

পুংসবন ।

প্রথম গর্ভের তৃতীয়মাসে শুভদিনে পুংসবন করিবে । পতি প্রত্যুষে প্রাতঃ-
ক্রিয়া সমাপন করতঃ বৃদ্ধিশ্রাদ্ধাদি করিয়া অগ্নিহোপনানন্তর বিরূপাক্ষজপান্ত
কুশণ্ডিকা সমাধা করিবে ! পরে বধু স্নান করিয়া ও স্নবেশ পরিয়া অগ্নিকে
সমীপে রাখিয়া পূর্বমুখী হইয়া পতির দক্ষিণপার্শ্বে বসিবে । পরে পতি
অগ্নিতে সমিধ্ নিষ্ক্রেপ করিয়া মহাব্যাহতি হোম করিবে ।

অনন্তর পতি বধুর পশ্চাদ্ভাগে যাইয়া দক্ষিণস্বক্ক ছুঁইয়া নাভিদেশ স্পর্শ

করিয়া মন্ত্র পড়িবে, “প্রজাপতিঋষিরমুহুপছন্দো মিত্রাবরণাঋষির্বাযবো দেবতাঃ পুংসবনে বিনিয়োগঃ । ঔ পুমাংসৌ মিত্রাবরণৌ পুমাংসাবশ্বিনাবৃভৌ । পুমানগ্নিস্চ বায়ুশ্চ পুমান্ গর্ভস্তবোদরে ॥ এই এক পুংসবন ।

অপর পুংসবনার্থ—বটশুক্রাক্রমণ*উদ্দেশে নিম্নলিখিত সাতটা মন্ত্র পাঠ করিবে । “প্রজাপতিঋষিঃ সোমবরণ-বহুরুদ্রাদিত্যমরুহিষেদেবা দেবতা ঋগ্রোধশুক্রা-পরিক্রমণে বিনিয়োগঃ । ঔ যত্বসি সৌমী সোমায় ত্বা রাজ্ঞে পরিক্রীণামি (১) । ঔ যত্বসি বারুণী বরণায় ত্বা রাজ্ঞে পরিক্রীণামি (২) । ঔ যত্বসি বসুভ্যো বসুভ্যস্বা রাজ্ঞে পরিক্রীণামি (৩) । ঔ যত্বসি রুদ্রেভ্যো রুদ্রেভ্যস্বা রাজ্ঞে পরিক্রীণামি (৪) । ঔ যত্বসি আদিত্যেভ্য আদিত্যেভ্যস্বা রাজ্ঞে পরিক্রীণামি (৫) । ঔ যত্বসি মরুদ্যো মরুদ্যস্বা রাজ্ঞে পরিক্রীণামি (৬) । ঔ যত্বসি বিশ্বেভ্যো দেবেভ্যো বিশ্বেভ্যো দেবেভ্যস্বা রাজ্ঞে পরিক্রীণামি (৭) ।”

অনন্তর বটশুক্র আহরণ উদ্দেশে নিম্নলিখিত মন্ত্র পড়িবে,—প্রজাপতি-ঋষিরোধযয়ো দেবতা ঋগ্রোধশুক্রাচ্ছেদনে বিনিয়োগঃ । ঔ ওষধয়ঃ স্তমনসৌ ভূতাস্তাং বীর্ধ্যং সমাধত্ত ইদং কৰ্ম্ম করিষ্যতি ।

অনন্তর কোন কুমারী বা গর্ভবতী স্ত্রীলোক অথবা কোন ব্রাহ্মণ পূর্ব-সংগৃহীত কুশবোষ্টিত বটশুক্র লইয়া অগ্নির উত্তরভাগে ধৌত শিলার উপর রাখিয়া, নীহার জলসংযোগপূর্বক উহা পেষণ করিবে । অতঃপর বধুর পশ্চাদ্-ভাগে স্থিত পতি সেই পেষিত বটশুক্র একখণ্ড বস্ত্রে লইয়া নিম্নলিখিত মন্ত্র পাঠ করিয়া উহার রস দক্ষিণহস্তের অনামিকা ও অন্ত্র দ্বারা বধুর দক্ষিণনাসা-রন্ধে দিবে । প্রজাপতিঋষিরমুহুপছন্দোহগ্নীস্রবৃহস্পত্যয়ো দেবতা ঋগ্রোধ-শুক্রারসদানে বিনিয়োগঃ । ঔ পুমানগ্নিঃ পুমানিঙ্গঃ পুমান্ দেবো বৃহস্পতিঃ । পুমাংসং পুঙ্গ্রং বিন্দস্ব তং পুমানমুজায়তাম্ ।

অতঃপর মহাব্যাহতি হোম করিয়া স্নাতান্ত প্রাদেশ প্রমাণ সমিধ্ অগ্নিতে আহতি দিয়া সৰ্ব্বকৰ্ম্মসাধারণ শাট্যায়ন হোমাদি বামদেব্যগানাস্ত উদীচ্য কৰ্ম্ম সমাপ্ত করিয়া ব্রাহ্মণকে দক্ষিণা দান করিবে ।

সীমন্তোন্নয়ন ।

প্রথম গর্ভের চতুর্থাৎ, ষষ্ঠ বা অষ্টম মাসে সীমন্তোন্নয়ন কর্তব্য । গর্ভাধান,

* বটের শুয়া । বটবৃক্ষের কলযুগল-পালিনী পূর্বোক্তরশাখান্ত কীটাদি অদষ্ট শুয়া, বব ও দাব দ্বারা পরিক্রমণ করিতে হয় ।

পুংসবন ও সীমন্তোন্নয়ন পৌর্কপাৰ্ধ্য নিয়মে সম্পন্ন হইবে। দৈবাৎ যদি গৰ্ভাধান ও পুংসবন কাৰ্য্য করা না হইয়া থাকে, তবে সীমন্তোন্নয়ন দিবসে সঙ্কল্প পূৰ্ব্বক শাটায়ান-হোমাদিরূপ প্রায়শ্চিত্ত করিয়া গৰ্ভাধান ও পুংসবন কৰ্ম্ম সমাপ্ত করতঃ সীমন্তোন্নয়ন কাৰ্য্য করিবে।

পতি প্রাতঃস্নানাদি সমাধা করিয়া বৃদ্ধিশ্রাদ্ধাদি শেষ করতঃ “মঙ্গল” নামক অগ্নি স্থাপন করিয়া সামাশ্র কুশাণ্ডিকা করিবে। অনন্তর স্নানাতা স্নবেশা বধুকে স্বীয় দক্ষিণে অগ্নি সমীপে বসাইয়া অগ্নিতে সমিধ্ নিষ্ক্রেপপূৰ্ব্বক মহাব্যাহতি হোম করিবে। পরে পতি বধুর পশ্চাদ্ভাগে পূৰ্ব্বদিকে মুখ করিয়া অবস্থানপূৰ্ব্বক একবৃত্তস্থিত পট্টহত্ৰাদিতে গাথা দুইটি পক বজ্জডুমুর লইয়া “প্রজাপতিঋষিরমুষ্টিপ্ছন্দঃ স্ত্রী দেবতা ঔড়ম্বরফলযুগলবন্ধনে বিনিয়োগঃ। ঔ অয়মুৰ্জাবতো বৃক্ষ উজ্জীৰ্ব ফলিনী ভব। পৰ্ণং বনস্পতে মুস্তা মুস্তা চ স্যুতাং রয়িঃ।” এই মন্ত্র পাঠ করিয়া মাল্য বধুর কণ্ঠে দিবে। পরে দৰ্ভপিঞ্জলীত্রয় লইয়া “প্রজাপতিঋষির্গায়ত্রীচ্ছন্দোহগ্নিদেবতা দৰ্ভপিঞ্জলীভিঃ সীমন্তোন্নয়নে বিনিয়োগঃ। ঔ ভূঃ।” এই মন্ত্রে ঐ দৰ্ভপিঞ্জলীত্রয় দিয়া বধুর সিন্দুরস্থাপন স্থান হইতে কতকগুলি কেশ মস্তকের উৰ্দ্ধদিকে সরাইয়া উহার কেশপাশে রাখিবে। পুনরায় দৰ্ভপিঞ্জলীত্রয় লইয়া,—“প্রজাপতিঋষিরমুষ্টিপ্ছন্দো বায়ুদেবতা দৰ্ভপিঞ্জলীভিঃ সীমন্তোন্নয়নে বিনিয়োগঃ। ঔ ভূবঃ।” এই মন্ত্র পাঠ করতঃ পূৰ্ব্বের শ্রায় সীমন্তোন্নয়ন করিবে এবং উহা কেশপাশে রাখিয়া দিবে। পুনশ্চ দৰ্ভপিঞ্জলীত্রয় লইয়া নিম্নলিখিত মন্ত্র পড়িবে—“প্রজাপতিঋষিরমুষ্টিপ্ছন্দঃ সূৰ্য্যো দেবতা দৰ্ভপিঞ্জলীভিঃ সীমন্তোন্নয়নে বিনিয়োগঃ। ঔ স্বঃ।” ঐরূপ পূৰ্ব্ববৎ দৰ্ভপিঞ্জলী দ্বারা সীমন্ত হইতে কতিপয় কেশ উৰ্দ্ধে তুলিয়া দিবে এবং দৰ্ভপিঞ্জলীত্রয় কেশ মধ্যে রাখিয়া দিবে। পরে শজারূপস্তর কটক লইয়া—“প্রজাপতিঋষিরমুষ্টিপ্ছন্দঃ স্ত্রী দেবতা শরেণ সীমন্তোন্নয়নে বিনিয়োগঃ। ঔ যেনাদিতেঃ সীমানং নয়তি প্রজাপতিমহতে সৌভগায়। তেনাহমশ্চৈ সীমানং নয়ামি প্রজামশ্চৈ জরদষ্টিং কৃণোমি।” এই মন্ত্র পাঠ করতঃ পূৰ্ব্ববৎ কেশ উন্নয়ন করিয়া ঐ শর কেশমধ্যে রাখিবে। পরে সূত্রপূৰ্ণ তকু—অর্থাৎ কাটনার শলাকা লইয়া,—প্রজাপতিঋষির্জগতীচ্ছন্দো রাকা দেবতা সূত্রপূৰ্ণতকুর্গা সীমন্তোন্নয়নে বিনিয়োগঃ। ঔ রাকামহং সূহবাং সূষ্ট্তী হবে শৃণোতু নঃ স্তভগা বোধতু স্তন। সীব্যত্বপঃ সূচ্যচ্ছিত্তমানয়া দদাতু বীরং শতদায়মুক্ধ্যাম্” এই মন্ত্র উচ্চারণ করিয়া তকুর অগ্রভাগ দ্বারা ঐ সীমন্তের কতকগুলি কেশ উন্নয়ন

করতঃ কেশমধ্যে রাখিয়া দিবে। পরে তিন স্থানে খেতবর্ণাভ শজারুকাঁটা লইয়া,—প্রজাপতিঋষির্জগতীচ্ছন্দো রাকা দেবতা ত্রিখেতয়া শলল্যা সীমস্তোরয়নে বিনিয়োগঃ। ঔ যাস্তে রাকে স্তমতয়ঃ স্তপেশসো যান্তির্দদাসি দান্তযে বহ্নি। তাভিনো অথ স্তমনা উপাগহি সহস্রপোষং স্তভগে ররাণা ॥ এই মন্ত্র পাঠ করতঃ ঐ শজারু কঁটা দিয়া আবার কেশ উন্নয়ন করতঃ কেশ-মধ্যে রাখিয়া দিবে।

অনন্তর তিলতণ্ডুলযুক্ত মাষকলাই দুইবার ধৌত করিয়া যে কোন চুল্লীতে কিঞ্চিৎ পূর্বে পাক করিয়া ঐ পাকপাত্রস্থ চরুর উপর দ্বত দিয়া বধুর নিকটে রাখিবে। পরে পতি ঐ স্থালীপাক বধুকে দেখাইয়া এই মন্ত্র পড়িবে।—“প্রজাপতিঋষিঃ স্ত্রী দেবতা বধুপ্রাণে বিনিয়োগঃ। ঔ কিং পশ্বসি? পরে নিম্নলিখিত মন্ত্র বধুকে পড়াইবে—“প্রজাপতিঋষিঃ স্ত্রী দেবতা স্থালীপাকাব-ক্রাণে বিনিয়োগঃ। ঔ প্রজাং পশূন সৌভাগ্যং মহং দীর্ঘায়ুষ্টিং পত্যাঃ ॥”

পরে কোন সধবা নারী জলদ্বারা গর্ভীণীকে স্নানাদি মঙ্গল কৰ্ম করাইয়া ব্রাহ্মণীগণ বধুকে বলিবে “বীরহৃৎ ভবজীবহৃৎ ভবজীবপত্নী ত্বং ভব ।”

পরে প্রকৃত কৰ্মারম্ভে মহাব্যাহতি হোম করিয়া সযত সন্ধি অগ্নিতে নিক্ষেপপূর্বক উদীচ্য কৰ্ম সমাধা করিবে।

জাতকৰ্ম ।

পুত্র সন্তান জন্মগ্রহণ করিবামাত্র তাহার নাড়ীচ্ছেদ করিবার পূর্বে স্তম্ভ-দান না করাইয়া পিতা পরিধেয় বস্ত্র সহ স্নান করিয়া বৃদ্ধিশ্রদ্ধ করিবে। যদি একান্ত অসমর্থ হয়, তবে অন্নদান বা ভোজ্যোৎসর্গ করিবে। পরে কুমারী গর্ভবতী অথবা কোন ব্রাহ্মণ দ্বারা একখানি শিল ধৌত করতঃ পেষিত ব্রীহি ও যব দক্ষিণহস্তের অঙ্গুষ্ঠ ও অনামিকাধারা লইয়া নিম্নলিখিত মন্ত্র উচ্চারণ করিতে করিতে কুমারের জিহ্বা মার্জনা করিবে।—

“প্রজাপতিঋষিরয়ং দেবতা ব্রীহিযবচূর্ণেন কুমারস্ত জিহ্বামার্জনে বিনি-য়োগঃ। ঔ ইয়মাজ্জৈদমন্নমিদমায়ুরিদমমৃতম্। পরে একখণ্ড স্বর্ণে দ্বত সংযুক্ত করিয়া এই মন্ত্রে জিহ্বা মার্জনা করিবে,—“প্রজাপতিঋষিরমুট্টপ-ছন্দো মিত্রাবরণাশ্বিনো দেবতাঃ কুমারস্ত সর্পিঃপ্রাশনে বিনিয়োগঃ। ঔ মেধাস্তে মিত্রাবরণৌ মেধাশ্বিনির্দধাতু তে। মেধাস্তে অশ্বিনৌ দেবাবাধতাং পুঙ্করপ্রজৌ স্বাহা।” আবার ঐ দ্বতসংযুক্ত স্বর্ণদ্বারা নিম্নলিখিত মন্ত্রে

জিহ্বা মার্জন করিবে,—প্রজাপতিঋষির্গায়ত্রীচ্ছন্দ ইন্দ্রো দেবতা কুমারশ্চ
সর্পিঃপ্রাশনে বিনিয়োগঃ। ঔ সদসম্পত্তিমদ্ভুতং প্রিয়মিক্রশ্চ কাম্যং। সনিং
মেধামযাসিষং স্বাহা। অনস্তর পিতা শিশুর নাড়ীচ্ছেদ ও স্তন্যদান করিতে
আদেশ দান করতঃ মুখদর্শনজন্তু স্নান করিবেন।

নিক্রমণ ।

কুমার-জন্মের তৃতীয় বা চতুর্থ চন্দ্রে তৃতীয়াতে নিক্রমণ কার্য্য করিবে।

অগ্রে শিশুকে স্নান করাইয়া পরে সন্ধ্যাকাল গত হইলে পিতা চন্দ্রাঙ্ঘ্রি-
মুখে কৃতাঞ্জলি হইয়া বসিবেন এবং মাতা পবিত্র বেশ ধারণ করিয়া পুত্রকে
আবৃত করিয়া স্বামীর বামদিকে থাকিয়া শিশুকে উত্তরদিকে মুখ করিয়া
স্বামীর হস্তে দিবেন এবং ভর্তার দক্ষিণদিকে আসিয়া চন্দ্রের দিকে মুখ করিয়া
বসিবেন। তৎপরে, পিতা নিম্নলিখিত মন্ত্র পাঠ করিবেন,—প্রজাপতিঋষি-
রনুষ্টিপ্ছন্দশ্চন্দ্রো দেবতা কুমারশ্চ চন্দ্রদর্শনে বিনিয়োগঃ। ঔ যন্তে স্মসীমে
হৃদয়ং হিতমস্তঃ প্রজাপতো। বেদাহং মত্রে তদব্রহ্ম মাহং পৌত্রমঘং নি গাম্ ॥
প্রজাপতিঋষিরনুষ্টিপ্ছন্দশ্চন্দ্রো দেবতা কুমারশ্চ চন্দ্রদর্শনে বিনিয়োগঃ।
ঔ যৎ পৃথিব্যা অনামৃতং দিবি চন্দ্রমসি শ্রিতম্। বেদামৃতস্তাহং নাম মাহং
পৌত্রমঘং রিষম্। প্রজাপতিঋষিরনুষ্টিপ্ছন্দ ইন্দ্রান্নী দেবতে কুমারশ্চ চন্দ্রদর্শনে
বিনিয়োগঃ। ঔ ইন্দ্রান্নী শশ্ব যচ্ছতং প্রজায়ৈ মে প্রজাপতী। যথায়ং ন
প্রমীয়েত পুত্রো জনিত্র্যা অধি ॥

পূর্বোক্ত মন্ত্র পাঠ করতঃ শিশুকে চন্দ্র দেখাইবেন। পরে পিতা চন্দ্রকে
নিম্নলিখিত মন্ত্রে অর্ঘ্য দিবেন,—ঔ ক্ষীরোদার্ণবসম্ভুত অত্রিনেত্রসমুদ্ভব।
গৃহাণার্ঘ্যং শশাঙ্কেদং রোহিণ্যা সহিতো মম ॥

পরে সেই উত্তরশিরস্ক কুমারকে স্ত্রীর হস্তে দিয়া “মহাবামদেব্যঋষি”
ইত্যাদি শাস্তিমন্ত্র পাঠ করিয়া মঙ্গল কামনা করিয়া গৃহে বাইবেন।

পরে পিতা আগামী তৃতীয় গুরুপক্ষ মধ্যে প্রতিগুরুপক্ষীয় তৃতীয়া তিথিতে
সায়ং সময়ে চন্দ্র দেখিয়া এই মন্ত্রে জলাঞ্জলি দিবেন,—“প্রজাপতিঋষিরনুষ্টিপ্-
ছন্দশ্চন্দ্রো দেবতা কুমারশ্চ চন্দ্রদর্শনে বিনিয়োগঃ। ঔ যদদশ্চন্দ্রমসি কৃষ্ণং
পৃথিব্যা হৃদয়ং শ্রিতং। তদহং বিদ্বাংস্তৎ পশ্চন্মাহং পৌত্রমঘং ব্রহ্ম ॥” আরও
দুইবার এই মন্ত্র পাঠ করিয়া জলাঞ্জলি ত্যাগ করিবেন। পরে পিতা বামদেব্য-
গান এবং কুমারের মঙ্গল চিন্তা করিবেন।

নামকরণ ।

বালকের জাত-কাল হইতে দশরাত্রে নামকরণ করিবে । না হইলে
অন্নপ্রাশনের মধ্যে নামকরণ করিতে হয় ।

পিতা কিম্বা অল্প ব্যক্তি নিত্যকর্ষ ও বৃদ্ধিশ্রাদ্ধাদি শেষ করিয়া পূর্বমুখ
হইয়া বিরূপাক্ষ জপান্ত কুশঙ্কিকা শেষ করিয়া প্রথমে—“অগ্নে ত্বং পার্থিব-
নামাসি” এই ক্রমে অগ্নির নামকরণ, আবাহন ও পূজা করিয়া দ্ব্যত্রক্ষিত
সমিধ্ কোন মন্ত্র পাঠ না করিয়া অগ্নিতে প্রক্ষেপ করিয়া মহাব্যাহতি হোম
করিবেন ; মন্ত্র এই—

প্রজাপতিঞ্চ ষির্গায়ত্রীছন্দোহগ্নিদেবতা মহাব্যাহতিহোমে বিনিয়োগঃ ।
ও ভূঃ স্বাহা । প্রজাপতিঞ্চ ষির্গায়ত্রীছন্দো বায়ুদেবতা মহাব্যাহতিহোমে
বিনিয়োগঃ । ও ভুবঃ স্বাহা । প্রজাপতিঞ্চ ষির্গায়ত্রীছন্দঃ সূর্য্যো দেবতা
মহাব্যাহতিহোমে বিনিয়োগঃ । ও স্বঃ স্বাহা ।

পরে, বালকের মাতা পবিত্র বস্ত্র দ্বারা কুমারকে আবৃত করিয়া স্বামীর
দক্ষিণদিকে থাকিয়া উত্তরদিকে মন্তকবিশিষ্ট বালককে স্বামীর হস্তে দিবে
এবং পতির পৃষ্ঠদেশ দিয়া বামপার্শ্বে আসিয়া সন্তানকে কোলে লইয়া উত্তরাগ্র
কুশোপরি প্রাঙ্গুখী হইয়া বসিবে ।

অনন্তর পিতা—“ও প্রজাপতয়ে স্বাহা” মন্ত্রে একবার দ্ব্যাহতি দিবে ।
পরে কুমারের জন্মতিথি ও তাহার অধিষ্ঠাত্রী দেবতা এবং জন্মনক্ষত্র
ও তদধিষ্ঠাত্রী দেবতার নামোল্লেখ করিয়া হোম করিবে ; যথা—ও
প্রতিপদে স্বাহা, ও ব্রহ্মণে স্বাহা । ও দ্বিতীয়ায়ৈ স্বাহা, ও তৃত্যৈ স্বাহা ।
ও তৃতীয়ায়ৈ স্বাহা, ও জনার্দনায় স্বাহা । ও চতুর্থ্যৈ স্বাহা, ও যমায় স্বাহা ।
ও পঞ্চম্যৈ স্বাহা, ও সোমায় স্বাহা । ও ষষ্ঠ্যৈ স্বাহা, ও কুমারায় স্বাহা ।
ও সপ্তম্যৈ স্বাহা, ও মুনিভ্যঃ স্বাহা । ও অষ্টম্যৈ স্বাহা, ও বসুভ্যঃ স্বাহা ।
ও নবম্যৈ স্বাহা, ও পিশাচেভ্যঃ স্বাহা । ও দশম্যৈ স্বাহা, ও ধর্ম্মায় স্বাহা ।
ও একাদশ্যৈ স্বাহা, ও রুদ্রেভ্যঃ স্বাহা । ও দ্বাদশ্যৈ স্বাহা, ও রবিভ্যঃ স্বাহা ।
ও ত্রয়োদশ্যৈ স্বাহা, ও কামদেবায় স্বাহা । ও চতুর্দশ্যৈ স্বাহা, ও বক্ষ্যেভ্যঃ
স্বাহা । ও পৌর্ণমাস্যৈ স্বাহা, ও বিশ্বেভ্যো দেবেভ্যঃ স্বাহা । ও অমাবস্তায়ৈ
স্বাহা, ও পিতৃভ্যঃ স্বাহা ।

নক্ষত্রহোম ।—ও কৃত্তিকাভ্যঃ স্বাহা, ও অগ্নয়ে স্বাহা । ও রোহিণীভ্যঃ
স্বাহা, ও প্রজাপতয়ে স্বাহা । ও মৃগশিরসে স্বাহা, ও সোমায় স্বাহা । ও

আর্দ্রায়ৈ স্বাহা, ওঁ রুদ্রায় স্বাহা । ওঁ পুনর্কসবে স্বাহা, ওঁ অদিতয়ে স্বাহা । ওঁ
 পুষ্টায়ৈ স্বাহা, ওঁ বৃহস্পত্যয়ে স্বাহা । ওঁ অশ্লেষাভ্যঃ স্বাহা । ওঁ সর্পেভ্যঃ স্বাহা ।
 ওঁ মঘায়ৈ স্বাহা, ওঁ পিতৃভ্যঃ স্বাহা । ওঁ পূর্কফল্গুনীভ্যাং স্বাহা, ওঁ ভগায় স্বাহা ।
 ওঁ উত্তরফল্গুনীভ্যাং স্বাহা, ওঁ অর্ঘ্যয়ে স্বাহা । ওঁ হস্তায়ৈ স্বাহা, ওঁ সবিত্রে স্বাহা ।
 ওঁ চিত্রায়ৈ স্বাহা, ওঁ শুক্রে স্বাহা । ওঁ স্বাতৈ স্বাহা, ওঁ বায়বে স্বাহা । ওঁ বিশা-
 খাভ্যঃ স্বাহা, ওঁ ইন্দ্রায়ীভ্যাং স্বাহা । ওঁ অনুরাধাভ্যঃ স্বাহা, ওঁ মিত্রায় স্বাহা ।
 ওঁ জ্যেষ্ঠায়ৈ স্বাহা, ওঁ ইন্দ্রায় স্বাহা । ওঁ মূল্যায়ৈ স্বাহা, ওঁ নৈঋতায় স্বাহা । ওঁ
 পূর্ক্বাষাঢ়াভ্যঃ স্বাহা, ওঁ অন্ত্যঃ স্বাহা । ওঁ উত্তরাষাঢ়াভ্যঃ স্বাহা, ওঁ বিশ্বেভ্যো
 দেবেভ্যঃ স্বাহা । ওঁ শ্রবণায়ৈ স্বাহা, ওঁ বিষ্ণবে স্বাহা । ওঁ ধনিষ্ঠাভ্যঃ স্বাহা,
 ওঁ বসুভ্যঃ স্বাহা । ওঁ শতভিষাভ্যঃ স্বাহা, ওঁ বরুণায় স্বাহা । ওঁ পূর্ক্বভাদ্রপদাভ্যাং
 স্বাহা, ওঁ অজেকপাদায় স্বাহা । ওঁ উত্তরভাদ্রপদাভ্যাং স্বাহা, ওঁ অহিত্রপ্নায়
 স্বাহা । ওঁ রেবতৈ স্বাহা, ওঁ পূ্ষে স্বাহা । ওঁ অশ্বিনে স্বাহা, ওঁ অশ্বিনী-
 কুমারাভ্যাং স্বাহা । ওঁ ভরণ্যৈ স্বাহা, ওঁ যমায় স্বাহা ।

পরে পিতা, সস্তানের মুখ, নাসিকা, চক্ষুর্দ্বয় ও কর্ণদ্বয় এই সাতটা স্থান
 দক্ষিণকরতলদ্বারা স্পর্শ করিয়া পশ্চাৎস্থিত মন্ত্র ছুইটা উচ্চারণ করিবেন,—
 প্রজাপতিঋষিরমুষ্টিপ্ছন্দ আদিত্যো দেবতা কুমারশ্চ নামকরণে বিনিয়োগঃ । ওঁ
 কোহসি কতমোহস্ত্রমোহস্ত্রমুতোসি । আহস্পত্যং মাসং প্রবিশ শ্রীঅমুকদেব-
 শশ্রন্ । প্রজাপতিঋষিরমুষ্টিপ্ছন্দো বৃহস্পতির্দেবতা (আদিত্যো দেবতা) কুমারশ্চ
 নামকরণে বিনিয়োগঃ । ওঁ স ত্বাহে পরিদদাত্ত্বহস্বা রাত্রে পরিদদাতু রাত্রিঋ-
 হোরাভ্যাং পরিদদাত্ত্বহোরাত্রৌ স্বাহ্নমাসেভ্যঃ পরিদত্তামর্দ্ধমাসাঋা মাসেভ্যঃ
 পরিদদতু । মাসাঋা ঋতুভ্যঃ পরিদদতু, ঋতবঋা সংবৎসরায় পরিদদতু,
 সংবৎসরঋায়ুবে জরায়ৈ পরিদদাতু শ্রীঅমুকদেবশশ্রন্ ।

পরে, পিতা পুত্রের মাতার বামকর্ণের নিকটে বলিবেন,—“অমুকদেব-
 শশ্রায়ং তে পুত্রঃ ।” পুত্রের দক্ষিণকর্ণে বলিবেন—“শ্রীঅমুকদেবশশ্রাসি” ।

পরে, মাতা শিশুকে লইয়া বাইবেন । পিতা মহাব্যাহতিহোম করিয়া
 অগ্নিতে সমিধ নিক্ষেপ করিয়া উদীচ্য কৰ্ম করিবেন ।

অন্নপ্রাশন ।

সাবান গণনায় পূর্ববের ষষ্ঠ বা অষ্টম এবং স্ত্রীলোকের পঞ্চম বা সপ্তম
 মাসে অন্নপ্রাশনের মুখ্যকাল ।

পিতা নিত্যক্রিয়া শেষ করতঃ বৃদ্ধিশ্রাদ্ধাদি করিয়া বিরূপাক্ষ জপান্ত কুশণ্ডিকা করিয়া “গুচি” নামক অগ্নিস্থাপনপূর্বক প্রাদেশ প্রমাণ সমিধ্ অমল্লক অগ্নিতে আহতি দিয়া মহাব্যাহতিহোম করিবেন ।

পরে, স্বাহান্ত মন্ত্রে য়তদ্বারা হোম করিবেন, মন্ত্র যথা,—প্রজাপতিঋষি-
র্গায়ত্রীচ্ছন্দ আদিত্যো দেবতা পুরুষাধিপত্যকামস্ত চতুষ্পথে অগ্নাবাদিত্যাভিমুখ-
শ্রাজ্যহোমে বিনিয়োগঃ । ওঁ অন্নং বা একচ্ছন্দশ্রমরং হেৎকং ভূতেভ্যচ্ছন্দয়তি
স্বাহা । প্রজাপতিঋষির্গায়ত্রীচ্ছন্দ আদিত্যো দেবতা পুরুষাধিপত্যকামস্ত
চতুষ্পথে অগ্নাবাদিত্যাভিমুখশ্রাজ্যহোমে বিনিয়োগঃ । ওঁ শ্রীর্কা এষা যৎ সত্ত্বানো
বিরোচনো ময়ি সঙ্ঘমবদধাতু স্বাহা । প্রজাপতিঋষির্বৃহতীচ্ছন্দ আদিত্যো
দেবতা পুরুষাধিপত্যকামস্ত চতুষ্পথে অগ্নাবাদিত্যাভিমুখশ্রাজ্যহোমে বিনি-
য়োগঃ । ওঁ অন্নশ্র য়তমেব রসস্তেজঃ সম্পৎকামো জুহোমি স্বাহা ।
প্রজাপতিঋষিঃ ক্ষুদেবতা বৃত্ত্যবিচ্ছিত্তিকামস্ত সায়ং প্রাতঃ ক্ষুদ্ধোমে বিনি-
য়োগঃ । ওঁ ক্ষুধে স্বাহা । প্রজাপতিঋষিঃ ক্ষুৎপিপাসে দেবতে বৃত্ত্যবিচ্ছিত্তি-
কামস্ত সায়ং প্রাতঃ ক্ষুৎপিপাসাহোমে বিনিয়োগঃ । ওঁ ক্ষুৎপিপাসাত্যাং স্বাহা ।
ওঁ প্রাণায় স্বাহা । ওঁ অপানায় স্বাহা । সমানায় স্বাহা । ওঁ উদানায় স্বাহা ।
ওঁ ব্যানায় স্বাহা ।

এই সকল হোম শেষ হইলে, মহাব্যাহতিহোম করিয়া য়তান্ত সমিধ্-
অগ্নিতে দিয়া, উদীচ্য হোম এবং বামদেব্যগান করিবে । পরে কুমারের মুখে
পিতা মাতা ভিন্ন অল্প কোন লোকদ্বারা অন্নদান করিবে,—প্রজাপতিঋষি-
র্বৃহতীচ্ছন্দোহন্নপতির্দেবতা অন্নপ্রাশনে বিনিয়োগঃ । ওঁ অন্নপতেহন্নশ্র নো
ধেহ্ননমীবশ্র শুশ্রিণঃ । প্র প্রদাতারং তারিষ উর্জ্জং নো ধেহি দ্বিপদে চতুষ্পদে
স্বাহা । পরে দক্ষিণাদান ও অচ্ছিদ্রাবধারণাদি করিবে । অনন্তর বালকের
সম্মুখে চাউল, মশাধার, লেখনী, মৃত্তিকা ও মূদ্রা রাখিবে ।

চূড়াকরণ ।

কুলাচার নিয়মে প্রথমে তৃতীয় বা অযুগ্মবর্ষে চূড়াকরণ করিবে । যথা সময়ে
কৃত না হইলে ব্রাহ্মণের উপনয়নকালে চূড়াকরণ করিতে হয় ।

পিতা নিত্যক্রিয়া শেষ করিয়া বৃদ্ধিশ্রাদ্ধাদি সমাধা করতঃ বিরূপাক্ষজপান্ত
কুশণ্ডিকা শেষ করিবেন । অনন্তর, মাতা শুদ্ধবস্ত্র পরিধান করিয়া পুস্তকে

কোলে লইয়া পতির বামপার্শ্বে পূর্বমুখী হইয়া বসিবে। পরে আপন বস্ত্রাঞ্চল দ্বারা কুমারের মস্তক ঢাকিবে। পরে, পিতা “সত্য” নামক অগ্নিকে আবা-
হনাদি করিয়া প্রকৃত কস্মারস্ত্রে সমিধ্ অগ্নিতে নিক্ষেপ করিয়া ব্যস্তসমস্ত মহা-
ব্যাহতি হোম করিবে।

পরে, পিতা অগ্নির দক্ষিণে স্থিত ক্ষুরপাণি নাপিতকে দেখিয়া পরবর্তী মন্ত্র
পড়িবে,—প্রজাপতিঋষিঃ সবিতা দেবতা চূড়াকরণে বিনিয়োগঃ। আয়ম-
গাং সবিতা ক্ষুরেণ। পরে কাংশপাত্ৰস্থিত গরমজল দেখিয়া পরের মন্ত্র
পড়িবে,—প্রজাপতিঋষির্বিবায়ুর্দেবতা চূড়াকরণে বিনিয়োগঃ। ঔ উষ্ণেন বায়-
উদকেনৈধি।

এই সময়ে বামহস্তদ্বারা পুত্রের দক্ষিণকর্ণের কিঞ্চিৎ উপরিভাগের কেশ লইয়া
দক্ষিণহস্তদ্বারা পূর্বস্থাপিত কিঞ্চিৎ উষ্ণোদক লইয়া সেই জলে ঐ কেশ ভিজাইয়া
দিবে, মন্ত্র—প্রজাপতিঋষিরাপো দেবতা চূড়াকরণে বিনিয়োগঃ। ঔ আপ উদন্ত
জীবসে। অনস্তুর ক্ষুর দেখিয়া—“প্রজাপতিঋষির্বিবায়ুর্দেবতা চূড়াকরণে
বিনিয়োগঃ। “ঔ বিষ্ণোর্দংষ্ট্রোহসি” বলিবে। পরে, পূর্বপ্রতিষ্ঠিত দর্ভপিঞ্জলীর
একটা লইয়া দক্ষিণকর্ণের উপরিভাগের আর্দ্রকেশে উর্দ্ধমূল করিয়া বন্ধন
করিবে, মন্ত্র যথা—প্রজাপতিঋষিরোষধির্দেবতা চূড়াকরণে বিনিয়োগঃ। ঔ
ওমধে ত্রায়শ্চেনম্। পরে বামহস্তদ্বারা গৃহীত দর্ভপিঞ্জলী সহিত কর্ণের উপরি-
ভাগে দক্ষিণহস্তস্থিত ক্ষুরদ্বারা নিম্নলিখিত মন্ত্রে স্পর্শ করিবে। মন্ত্র,—“প্রজা-
পতিঋষিঃ স্বধিতির্দেবতা চূড়াকরণে বিনিয়োগঃ। ঔ স্বধিতে মৈনং হিংসীঃ।”
আবার ঐ স্থানের কেশ পূর্ববৎ ক্ষুর দ্বারা স্পর্শ করিয়া এই মন্ত্র পড়িবে,—
প্রজাপতিঋষিঃ পৃষা দেবতা চূড়াকরণে বিনিয়োগঃ। ঔ যেন পৃষা বৃহস্পতে-
র্কায়োরিন্দ্রশ্চ চাবপৎ। তেন তে বপামি ব্রহ্মণা জীবাভবে জীবনায় দীর্ঘায়ুষ্ণায়
বর্জসে। পরে ঐ ক্ষুর ছইবার নাড়িয়া দক্ষিণকর্ণের উপরিভাগের চুল
কর্তন করিয়া বৃষগোময়পাত্রে দর্ভপিঞ্জলী সহিত রাখিবে।

পরে, সস্তানের মস্তকের পশ্চাদ্ভাগে শিখার নিম্ন স্থানের কেশ উষ্ণ
জলদ্বারা ধোত করিয়া ক্ষুর দর্শন ও দর্ভপিঞ্জলী সংযোগ প্রভৃতি মন্ত্র পড়িয়া
করিতে হইবে। পুনশ্চ ঐরূপ বামকর্ণের উর্দ্ধস্থানের কেশে উষ্ণজল ব্রহ্মণ
প্রভৃতি কার্য মন্ত্র পাঠপূর্বক পূর্ববৎ করিতে হইবে।

পরে, পিতা উভয় করতলদ্বারা কুমারের মস্তক আবৃত করিয়া এই মন্ত্র
পড়িবে—প্রজাপতিঋষির্কস্মিক্ছন্দো জমদগ্নিকশ্চপাগস্ত্যাদয়ো দেবতাশ্চূড়া-

করণে বিনিয়োগঃ । ঔ জমদগ্নেস্ত্র্যায়ুযম্ । কশ্যপস্ত্র্যায়ুযম্ । অগস্ত্র্যায়ুযম্ ।
বদেবানাং ত্র্যায়ুযম্ । তন্ত্রে অস্ত্র ত্র্যায়ুযম্ ।

তৎপরে বস্ত্রাদিভূষিত নাপিত পূর্ব্ব বা উত্তরাস্ত্র কুমারের মস্তক মুণ্ডন
এবং কর্ণবেধ করিবে । সকল কেশ বাঁশবনে বা অরণ্যে বা মৃত্তিকাগর্ভে
নিক্ষেপ করিবে । পরে পিতা ব্যস্ত্রসমস্ত মহাব্যাহতি হোম করিয়া অগ্নিতে
সমিধ্ প্রক্ষেপ পূর্ব্বক উদীচ্য কৰ্ম্ম করিবেন ।

উপনয়ন ।

গর্ভাষ্টমে বা অষ্টম বর্ষে ব্রাহ্মণের উপনয়ন কাল । তদসম্ভবে ষোড়শবর্ষ
পর্য্যন্ত উপনয়নের অধিকার কাল । অতঃপর সাবিত্রী পতিত—আর উপনয়ন
হয় না । চূড়াকরণ পূর্ব্বক সমাপ্ত হইয়া না থাকিলে, এই দিনেই চূড়াকরণ
সমাধা করিতে হয় ।

পিতা অথবা তৎপ্রতিনিধি আচার্য্য—বৃদ্ধিশ্রাদ্ধাদি শেষ করিয়া সামান্ত
কুশাণ্ডিকা শেষ করিবেন । পরে গৈরিক বস্ত্র পরিহিত মুণ্ডিতশিখ বালককে
আপনার দক্ষিণে বসাইবেন ।

তৎপরে পিতা বা প্রতিনিধি (আচার্য্য) ‘সমুদ্ভব’ নামক অগ্নির আবাহ-
নাদি করিয়া প্রকৃত কৰ্ম্মারম্ভে প্রাদেশ প্রমাণ সমিধ্ অগ্নিতে দিয়া ব্যস্ত্রসমস্ত
মহাব্যাহতি হোম করিবেন । পরে আচার্য্য এই মন্ত্রে স্তুতাহতি দিবেন—
প্রজাপতিঋষিরগ্নিদেবতা উপনয়নহোমে বিনিয়োগঃ । ঔ অগ্নে ব্রতপতে ব্রত-
ঋরিণ্যামি তন্ত্রে প্রব্রবীমি তচ্ছকেয়ং তেনর্ধ্যাসমিদমহমনূতাং সত্যমুপৈমি
স্বাহা । প্রজাপতিঋষিরগ্নিদেবতা উপনয়নহোমে বিনিয়োগঃ । ঔ বায়ো
ব্রতপতে ব্রতঋরিণ্যামি তন্ত্রে প্রব্রবীমি তচ্ছকেয়ং তেনর্ধ্যাসমিদমহমনূতাং
সত্যমুপৈমি স্বাহা । প্রজাপতিঋষিঃ সূর্য্যো দেবতা উপনয়নহোমে বিনি-
য়োগঃ । ঔ সূর্য্য ব্রতপতে ব্রতঋরিণ্যামি তন্ত্রে প্রব্রবীমি তচ্ছকেয়ং তেনর্ধ্যাস-
মিদমহমনূতাং সত্যমুপৈমি স্বাহা । প্রজাপতিঋষিঃশক্রো দেবতা উপনয়ন-
হোমে বিনিয়োগঃ । ঔ চন্দ্র ব্রতপতে ব্রতঋরিণ্যামি তন্ত্রে প্রব্রবীমি তচ্ছকেয়ং
তেনর্ধ্যাসমিদমহমনূতাং সত্যমুপৈমি স্বাহা । প্রজাপতিঋষিরশক্রো দেবতা

উপনয়নহোমে বিনিয়োগঃ । ঔ ইন্দ্র ব্রতানাং ব্রতপতে ব্রতঞ্চরিয়ামি তত্তে
প্রব্রবীমি তচ্ছকেয়ং তেনর্ক্যাসমিদমহমনূতাং সত্যমুপৈমি স্বাহা ।

• হোম সমাধা হইলে, আচার্য্য আপন আসনে পূর্বমুখে থাকিয়া দণ্ডায়মান হইবেন এবং বালকও আচার্য্য্যভিমুখে থাকিয়া উত্তরমুখ হইয়া দণ্ডায়মান হইবে । বালকের দক্ষিণে থাকিয়া কোন ব্রাহ্মণ বালকের অঞ্জলি জলধারা পূর্ণ করতঃ আচার্য্যের অঞ্জলি জল দিয়া পূর্ণ করিবেন । পরে আচার্য্য গৃহীতাজলি বালককে দর্শন করিয়া এই মন্ত্র পড়িবেন,—প্রজাপতিঋষিরমুষ্ঠুপ্ছন্দো-ঋগ্নি-বাস্তু-সূর্য্যচন্দ্রেন্দ্রাদয়ো দেবতা উপনয়নে আচার্য্য্যস্ত মাণবক-প্রেক্ষমাণস্ত জপে বিনিয়োগঃ । ঔ আগস্তা সমগন্মহি প্রে স্মমতঃ যুযোতন । অরিষ্টাঃ সঞ্চরে-মহি স্বস্তি সঞ্চরতাদয়ম্ । পরে আচার্য্য মাণবককে পশ্চাৎ লিখিত মন্ত্র পড়াইবেন,—প্রজাপতিঋষিরমুষ্ঠুপ্ছন্দ আচার্য্যো দেবতা উপনয়নে মাণবক-পাঠনে বিনিয়োগঃ । ঔ ব্রহ্মচর্য্যমাগামুপ মা নয়স্ব ।

তখন আচার্য্য বালকের নাম জিজ্ঞাসাসূচক এই মন্ত্র পড়িবেন,—প্রজা-পতিঋষিরমুষ্ঠুপ্ছন্দো মাণবকো দেবতা উপনয়নে মানবকনামপ্রঙ্গে বিনি-য়োগঃ । ঔ কো নামাসি । মাণবক নিজের রাশিঘটিত নাম বলিবার নিমিত্ত নিম্নলিখিত মন্ত্র পড়িবে,—প্রজাপতিঋষিরমাণবকো দেবতা উপনয়নে মাণবক-নামকধনে বিনিয়োগঃ । ঔ শ্রীঅমুকদেবশর্মনামাস্মি ।

পরে আচার্য্য এবং বালক উভয়ে পূর্ব-গৃহীত জলাঞ্জলি ফেলিবেন এবং আচার্য্য দক্ষিণহস্তধারা বালকের অঙ্গুষ্ঠ সহিত দক্ষিণ হস্ত গ্রহণ করিয়া এই মন্ত্র পড়িবেন,—প্রজাপতিঋষিরমুষ্ঠুপ্ছন্দঃ সবিত্র্যশ্বিপূষাণো দেবতা উপ-নয়নে আচার্য্য্যস্ত মাণবকহস্তগ্রহণে বিনিয়োগঃ । ঔ দেবস্ত তে সবিতুঃ প্রসবেহশ্বিনোর্কাহভ্যাং পুষো হস্তাভ্যাং হস্তং গৃহামি শ্রীঅমুকদেবশর্মন । আচার্য্য আবার ঐরূপ করিয়া এই মন্ত্র পড়িবেন,—প্রজাপতিঋষিরমুষ্ঠাদয়ো দেবতা উপনয়নে গৃহীত-মাণবকহস্তাচার্য্য-জপে বিনিয়োগঃ । ঔ অগ্নিস্তে হস্তমগ্রহীৎ সবিতা হস্তমগ্রহীৎ । অর্য্যমা হস্তমগ্রহীৎ মিত্রমসি কশ্মণা । অগ্নি-রাচার্য্যস্তব ।

পরে, আচার্য্য বালককে প্রদক্ষিণক্রমে এই মন্ত্র পড়িবেন, । ষধা,—
প্রজাপতিঋষিঃ সূর্য্যো দেবতা উপনয়নে মাণবকস্তাবর্তনে বিনিয়োগঃ ।
ঔ সূর্য্যস্তাবৃতমধাবর্তস্ব শ্রীঅমুকদেবশর্মন । মাণবকের দক্ষিণ হস্ত দক্ষিণহস্ত
ধারা স্পর্শপূর্বক অব্যবহিত নাভিদেশ স্পর্শ করিয়া এই মন্ত্র পড়িবেন—

প্রজাপতিঋষির্নাভ্যস্তকৌ দেবতে উপনয়নে ব্রহ্মচারিনাভিদেশস্পর্শনে বিনি-
 যোগঃ। ঔ প্রাণানাং গ্রহিঁরসি মা বিশ্রসোহস্তক ইদন্তে পরিদদামি
 শ্রীঅমুকদেবশর্মাণং। পরে নাভির উপরিভাগ উদর স্পর্শ করিয়া আচার্য্য
 এই মন্ত্র পড়িবেন,—প্রজাপতিঋষির্বাযুর্দেবতা উপনয়নে ব্রহ্মচারিনাভ্য-
 পরিদেশস্পর্শনে বিনিয়োগঃ। ঔ অহর ইদন্তে পরিদদামি শ্রীঅমুকদেব-
 শর্মাণং। আচার্য্য বালকের হৃদয় স্পর্শ করিয়া এই মন্ত্র পড়িবেন,—প্রজা-
 পতিঋষিঃ কৃশাষুর্দেবতা উপনয়নে ব্রহ্মচারিহৃদয়স্পর্শনে বিনিয়োগঃ। ঔ
 কৃশন ইদন্তে পরিদদামি শ্রীঅমুকদেবশর্মাণং। অনস্তর আচার্য্য দক্ষিণহস্ত
 দিয়া বালকের দক্ষিণকঙ্ক স্পর্শ করিয়া এই মন্ত্র পড়িবেন, প্রজাপতিঋষিঃ
 প্রজাপতির্দেবতা উপনয়নে ব্রহ্মচারিদক্ষিণকঙ্কস্পর্শনে বিনিয়োগঃ। ঔ
 প্রজাপত্যে ত্বা পরিদদামি শ্রীঅমুকদেবশর্মন্। আচার্য্য বামহস্তে বালকের
 বামকঙ্ক স্পর্শ করিয়া এই মন্ত্র পড়িবেন। প্রজাপতিঋষিঃ সবিতা দেবতা
 উপনয়নে ব্রহ্মচারিবামকঙ্কস্পর্শনে বিনিয়োগঃ। ঔ দেবায় ত্বা সবিত্রে পরি-
 দদামি শ্রীঅমুকদেবশর্মন্। পরে আচার্য্য বালকের সঙ্ঘোধন সূচক মন্ত্র
 পড়িবেন,—প্রজাপতিঋষির্ব্রহ্মচারী দেবতা উপনয়নে ব্রহ্মচারি-সঙ্ঘোধনে
 বিনিয়োগঃ। ঔ ব্রহ্মচার্য্যসি শ্রীঅমুকদেবশর্মন্। আচার্য্য মাগবকের নিয়োগ-
 সূচক মন্ত্র পড়িবেন,—প্রজাপতিঋষির্ব্রহ্মচারী দেবতা উপনয়নে ব্রহ্মচারি-
 প্ৰৈশ্বে বিনিয়োগঃ। ঔ সমিধমাধেহি। ঔ আপোশানং কশ্ম কুর। ঔ মা
 দিবা স্বাপসীঃ। ব্রহ্মচারী সর্বত্র “বাচন্” কিম্বা “ওন্” এই প্রতিবাক্য
 বলিবেন।

পরে আচার্য্য (প্রতিনিধি) আপন আসনে পূর্বমুখে মুখ করিয়া বসিবেন।
 এবং বালক দক্ষিণ জাম্বুবারা ভূমি স্পর্শ করিয়া পশ্চিমাভিমুখে বসিবে।
 পরে আচার্য্য ত্রিবৃত্ত গ্রহিঁয়ুক্ত মেখলা পরিধাপন জন্ত বালককে দুইটা মন্ত্র
 পড়াইবেন, প্রজাপতিঋষির্জিষ্টপৃহ্নো মেখলা দেবতা উপনয়নে মেখলা-
 পরিধাপনে আচার্য্যস্ত মাগবকবাচনে বিনিয়োগঃ। ঔ ইয়ং হুরুক্তাং পরিবাধ-
 মানা বর্ণং পবিত্রং পুনতী ম আগাং। প্রাণাপানাভ্যাং বলমাহরুতী স্বসা
 দেবী স্তভগা মেখলেয়ম্। প্রজাপতিঋষির্জিষ্টপৃহ্নো মেখলা দেবতা মেখলা
 পরিধাপনে আচার্য্যস্ত মাগবকবাচনে বিনিয়োগঃ। ঔ ঋতস্ত গোপ্তী তপসঃ
 পবনী স্ততী রক্ষঃ সহমানা অরাতীঃ। স মা সমস্তমভি পর্য্যেহি ভজে ধর্তারন্তে
 মেখলে মা বিবাম। পরে আচার্য্য ব্রহ্মোপবীত গ্রহিঁয়য় পরাইবার জন্ত

বালককে পশ্চাল্লিখিত মন্ত্র পড়াইবেন,—প্রজাপতিঋষির্গায়ত্রীচ্ছন্দো বিশ্বো-
দেবা দেবতা উপনয়নে যজ্ঞোপবীতপরিধাপনে বিনিয়োগঃ। ঔ যজ্ঞোপবীত-
মসি যজ্ঞশ্চ হোপবীতেনোপনেহামি ॥ ঔ যজ্ঞোপবীতঃ পরমং পবিত্রং
বৃহস্পতের্বৎ সহজং পুরস্তাৎ । আয়ুষ্মগ্র্যং প্রতিমুঞ্চ শুভ্রং যজ্ঞোপবীতং বলমস্ত
তেজঃ ॥ আচার্য্য পুনরায় মাণবককে এই মন্ত্র পড়াইবেন,—প্রজাপতিঋষিঃ
শকরীচ্ছন্দোহজিনং দেবতা উপনয়নে অজিনপরিধাপনে বিনিয়োগঃ। ঔ
মিত্রশ্চ চক্ষুর্বরুণং বলীয়স্তেজো বশশ্চি স্থবিরং সমিদ্ধম্ । অনাহতশ্চং বসনং
জরিষ্ণু পরীদং বাজ্যজিনং দধেহহম্ ॥ এই সময় আচমন করিবে। অনস্তুর-
বালক এই মন্ত্র পাঠ করিয়া আচার্য্যের নিকট যাইয়া এবং দেখিয়া এই মন্ত্র
পড়িবে,—প্রজাপতিঋষিরাচার্য্যো দেবতা আচার্য্যামন্ত্রণে বিনিয়োগঃ। ঔ
অধীহি ভোঃ সাবিত্রীং মে ভবান্নুত্রেবীতু ।

মন্ত্র পাঠ করিলে পর, আচার্য্য বালককে অগ্নে অগ্নে সমস্ত সাবিত্রী
পড়াইয়া দিবেন।—বিশ্বামিত্রঋষির্গায়ত্রীচ্ছন্দঃ সবিতা দেবতা জপোপনয়নে
বিনিয়োগঃ। ঔ তৎসবিতুর্করেণ্যম্ । বিশ্বামিত্রঋষিঃ—ঔ ভর্গোদেবশ্চ
ধীমহি । বিশ্বামিত্রঋষিঃ—ঔ ধিয়ো যো নঃ প্রচোদয়াৎ ॥ বিশ্বামিত্রঋষিঃ—
ঔ তৎসবিতুর্করেণ্যং ভর্গো দেবশ্চ ধীমহি । বিশ্বামিত্রঋষিঃ—ঔ ধিয়ো যো
নঃ প্রচোদয়াৎ ॥ বিশ্বামিত্রঋষিঃ—ঔ তৎসবিতুর্করেণ্যং ভর্গো দেবশ্চ ধীমহি ।
ধিয়ো যো নঃ প্রচোদয়াৎ । পরে আচার্য্য বালককে আচ্ছস্ত ঔকারযুক্ত
মহাব্যাহতি পাঠ করাইবেন,—প্রজাপতিঋষির্গায়ত্রীচ্ছন্দোহগ্নিদেবতা মহাব্যা-
হতি পাঠে বিনিয়োগঃ। ঔ ভূঃ ঔ । প্রজাপতিঋষিরুষ্ণিক্ছন্দো বায়ুদেবতা
মহাব্যাহতি পাঠে বিনিয়োগঃ। ঔ ভুবঃ ঔ । প্রজাপতিঋষিরনুষ্টুপ্ছন্দঃ
সূর্য্যো দেবতা মহাব্যাহতি পাঠে বিনিয়োগঃ। ঔ স্বঃ ঔ । তৎপরে আচার্য্য
মাণবককে প্রণব-ব্যাহতিযুক্ত সমস্ত সাবিত্রী তিনবার পড়াইবেন। প্রজাপতি-
ঋষির্গায়ত্রীচ্ছন্দঃ সবিতা দেবতা জপোপনয়নে বিনিয়োগঃ। ঔ ভূভূবঃ স্বঃ
তৎসবিতুর্করেণ্যং ভর্গো দেবশ্চ ধীমহি । ধিয়ো যো নঃ প্রচোদয়াৎ ঔ ।

পরে বিষ্ণু বা পলাশশাখা নির্মিত বালকের শ্রায় উচ্চ দণ্ড তাহার হস্তে
দিয়া আচার্য্য তাহাকে মন্ত্র পড়াইবেন, প্রজাপতিঋষিঃ পঙক্তিস্ছন্দো
দণ্ডায়ী দেবতে উপনয়নে মাণবক-দণ্ডার্পণে বিনিয়োগঃ। ঔ সূশ্রবঃ সূশ্রবসং
মা কুরু বধা স্বং সূশ্রবঃ সূশ্রবাঃ । দেবেষেবমহং সূশ্রবঃ সূশ্রবাঃ ব্রাহ্মণেষ্ণু
ভূয়াসম্ ।

গৃহীতদণ্ড ব্রহ্মচারী এই সময়ে ভিক্ষা চাহিবেন। প্রথমতঃ মাতার নিকটে “ভবতি ভিক্ষাং দেহি” ভিক্ষা গ্রহণ করিয়া বলিবেন “ঐ স্বস্তি।” এই প্রকারে সকলের নিকট ভিক্ষা প্রার্থনা করিবেন। পিতা প্রভৃতি পুরুষগণের নিকটেও “ভবন্ ভিক্ষাং দেহি” বলিয়া ষাচুঞা করিবেন। পরে আচার্য্য ব্যস্তসমস্ত মহাব্যাহতি হোম করিয়া, সঘৃত সমিধ্ অগ্নিতে দিবেন।

অনন্তর ব্রহ্মচারী “অগ্নে স্বং শিখিনামাসি” এই ক্রমে অগ্নির আবাহনাদি করিয়া, অঞ্জলিবদ্ধ করিয়া “ঐ ইহৈবায়মিতরো জাতবেদা দেবেভ্যো হব্যং বহতু প্রজানন্” এই মন্ত্র পাঠ করিবে। পরে ভূমিতে দক্ষিণ জাহ্নু রাখিয়া উদকাঞ্জলিসেক করিবে। পরে, একটি ঘৃত-স্রক্ষিত সমিধ্ অগ্নিতে দিয়া ঐ প্রকারে অপর একটি সমিধ্ লইয়া—প্রজাপতিঋষিরগ্নির্দেবতা অগ্নৌ সমিধা-ধানে বিনিয়োগঃ। ঐ অগ্নয়ে সমিধমাহার্ষং বৃহতে জাতবেদসে। যথা স্বমগ্নে সমিধা সমিধ্যস্যেবমহমায়ুয়া মেধয়া বর্চসা প্রজয়া পশুভিব্রহ্মবর্চসেন ধনেনা-ন্নাশ্চেন সমেধিযীষ স্বাহা।

তখন আবার অমস্তক সমিধ্ অগ্নিতে দিয়া উদীচ্যোক্ত বিধানে অগ্নিপূর্বা-ঞ্জলিপূর্বক উদকাঞ্জলিসেক করিবেন। ব্রহ্মচারী কৃতাজলি হইয়া অগ্নির অভি-বাদন জন্ত “অমুকগোত্রঃ শ্রীঅমুকদেবশর্মা ভোহভিবাদয়ে” বলিবেন। পরে আচার্য্যকে প্রণাম করিবেন।

সাবিত্রী-চরু-হোম । *

পিতা অথবা প্রতিনিধি আচার্য্য চরুপাক-জন্ত তগুল কুলার উপর রাখিয়া উহাতে জলের ছিটা দিয়া উদুথলে লইয়া “ঐ সবিত্রে স্বা জুষ্টং নির্বপামি” এই মন্ত্রে দণ্ড দিয়া আঘাত করিবে, আরও দুইবার আঘাত করিয়া স্বর্পদ্বারা তিনবার প্রস্ফোটন করিয়া তিনবার ধুইবে। পরে পাকপাত্রে তগুল, দুগ্ধ ও কিস্কিৎ জল চড়াইয়া পাক করিবে। পাক শেষ হইলে ঐ

* উপনয়নের চতুর্থ দিবসে সাবিত্রী চরুহোম কর্তব্য; কিন্তু এখন সর্বত্রই সেই দিবসে সেই অগ্নিতেই ইহা সম্পন্ন হইয়া থাকে। চরু কুশভিকাকালে এই মন্ত্রাদি দ্বারা পাক করিয়া রাখিবে। এবং এই সময় এই মন্ত্রাদিতে হোম করিবে।

চক্রে দুইবার ঘৃত দিয়া অগ্নির জ্ঞানকোণে কুশার উপর চক্রস্থালী নামাইবে, পরে ঐ চক্রে একবার ঘৃত দিবে ।

পরে মেক্ষণ দ্বারা সম্বৃত চক্র গ্রহণপূর্বক, “ওঁ সবিত্রে স্বাহা” মন্ত্রে চক্র-হোম করিয়া মেক্ষণ অগ্নিতে দিয়া মহাব্যাহতি হোমাস্তে সমিধ্ ছড়াইবে ।

সমাবর্তন । *

পিতা অথবা প্রতিনিধি আচার্য্য “তেজ” নামক অগ্নি স্থাপনপূর্বক সমিধ ছড়াইয়া মহাব্যাহতি হোম করিবে । তৎপরে নিম্নলিখিত পাঁচটা মন্ত্রে পাঁচ-বার ঘৃতাহতি দিবে, যথা—প্রজাপতিঋষিরগ্নিদেবতা সমাবর্তনহোমে বিনি-
য়োগঃ । ওঁ অগ্নে ব্রতপতে ব্রতমচার্ষং তত্তে প্রব্রবীমি তদশকং তেনারাং সমিধ-
মহমনূতাং সত্যমুপাগাং স্বাহা । ১ । প্রজাপতিঋষিরগ্নিদেবতা সমাবর্তনহোমে
বিনিয়োগঃ । ওঁ বায়ো ব্রতপতে ব্রতমচার্ষং তত্তে প্রব্রবীমি তদশকং তেনারাং
সমিধমহমনূতাং সত্যমুপাগাং স্বাহা । ২ । প্রজাপতিঋষিঃ সূর্য্যো দেবতা সমা-
বর্তনহোমে বিনিয়োগঃ । ওঁ সূর্য্য ব্রতপতে ব্রতমচার্ষং তত্তে প্রব্রবীমি তদশকং
তেনারাং সমিধমহমনূতাং সত্যমুপাগাং স্বাহা । ৩ । প্রজাপতিঋষিঃ বিষ্ণু-
দেবতা সমাবর্তনহোমে বিনিয়োগঃ । ওঁ চন্দ্র ব্রতপতে ব্রতমচার্ষং তত্তে প্রব্রবীমি
তদশকং তেনারাং সমিধমহমনূতাং সত্যমুপাগাং স্বাহা । ৪ । প্রজাপতিঋষি-
রিন্দ্রো দেবতা সমাবর্তনহোমে বিনিয়োগঃ । ওঁ ইন্দ্র ব্রতপতে ব্রতমচার্ষং
তত্তে প্রব্রবীমি তদশকং তেনারাং সমিধমহমনূতাং সত্যমুপাগাং স্বাহা । ৫ ।

তৎপরে বালক পূর্বমুখ হইয়া উত্তরমুখে উপবিষ্ট আচার্য্যের বামদিকে কুশাসনে বসিবেক । পরে ব্রীহি, শালি, যব, মুদগ, গোধূম, তিল, সর্ষপ এই সাত রকম ও সর্ষোষধি এবং চন্দনমিশ্রিত অন্ন উষ্ণ জল দ্বারা অঞ্জলি পূরিত করিয়া এই মন্ত্রে জলাঞ্জলি ত্যাগ করিবে,—প্রজাপতিঋষিরগ্নাদয়ো দেবতাঃ সমাবর্তনে ব্রহ্মচার্য্যদকাঞ্জলিত্যাগে বিনিয়োগঃ । ওঁ যে অপ্স্বস্তরগ্নয়ঃ প্রবিষ্টা গোছ উপ-
গোচ্ছে মনুকো মনোহাঃ । খলো বিরুজস্তনুদুর্ষিরিন্দ্রিয়হা অতি তান্ স্বজামি । ৬ ।
পুনশ্চ পূর্ববৎ জলাঞ্জলি লইয়া এই মন্ত্রে ত্যাগ করিবে । প্রজাপতিঋষিরপাং
ঘোরক্রুরাশাস্তরূপা দেবতাঃ সমাবর্তনে ব্রহ্মচার্য্যদকাঞ্জলিত্যাগে বিনিয়োগঃ ।
ওঁ যদপাং ঘোরং যদপাং ক্রুরং যদপামশাস্তরূপমতি তং স্বজামি । ৭ । পুনশ্চ

* তখন রেণাধায়ন করিয়া ব্রহ্মচারী আগমন করিলে ইহা কৃত হইত, এক্ষণে সে দিবসে সেই অগ্নিতেই করা হয় । কেবল অগ্নির নামকরণ ঋগাদি করিবে ।

ব্রহ্মচারী জলধারা পুরিত অঞ্জলি আপন মস্তকে দিবেন। মন্ত্র বধা,—প্রজাপতি-
ঋষী রোচনোহগ্নিদেবতা সমাবর্তনে ব্রহ্মচার্য্যদকাজলিসেকে বিনিয়োগঃ। ঔ
ষো রোচনস্তমিহ গৃহামি তেনাহং মামভিষিঞ্চামি। ৮। আবার ঐরূপ করিয়া
নিম্নলিখিত মন্ত্রে মস্তকে অভিব্যেক করিবে,—প্রজাপতিঋষী রোচনোহগ্নি-
দেবতা ব্রহ্মচার্য্যদকাজলিসেকে বিনিয়োগঃ। ঔ বশসে তেজসে ব্রহ্মবর্চসায়
বলায়েজ্রিয়ায়। বীর্ঘায়ান্নাত্মায় রায়ম্পোষায় ত্বিষ্মা অপচিতৌ। ৯। পুনর্বার
নিম্নলিখিত মন্ত্রে ঐরূপ করিবে। প্রজাপতিঋষিঃ বড়ষ্টকা মহাপংক্তিচ্ছন্দো-
হস্বিনৌ দেবতে সমাবর্তনে ব্রহ্মচার্য্যদকাজলিসেকে বিনিয়োগঃ। ঔ যেন
স্ত্রিয়মরুণুতং যেনাপামুষতং সুরাং। যেনাক্ফানভ্যবিঞ্চতং যেনেমাং পৃথিবীং মহীং।
বদবাং তদস্বিনা বশস্তেন মামভিষিঞ্চতম্। ১০। পুনশ্চ পূর্ববৎ জলাঞ্জলি লইয়া
মন্ত্র পাঠ না করিয়া আপন মস্তক অভিব্যক্ত করিবে।

পরে ব্রহ্মচারী যে দিকে সূর্য্য আছে, সেই দিকে মুখ করিয়া দণ্ডায়মান
হইয়া পশ্চাৎলিখিত চারিটা মন্ত্র পাঠ করিয়া সূর্য্যোপস্থান করিবে,—প্রজাপতি-
ঋষিরাদিত্যো দেবতা আদিত্যোপস্থানে বিনিয়োগঃ। ঔ উত্তন্ ভ্রাজভৃষ্টিভি-
রিক্সৌ মরুন্ডিরস্থাৎ প্রাতর্থাবভিরস্থাৎ। দশসনিরসি দশসনিং মা কুর্কী ত্বাবিশাম্যা
মা বিশ। ১১। প্রজাপতিঋষিরাদিত্যো দেবতা আদিত্যোপস্থানে বিনিয়োগঃ।
ঔ উত্তন্ ভ্রাজভৃষ্টিভিরিক্সৌ মরুন্ডিরস্থাৎ শান্তপনেভিরস্থাৎ। শতসনিরসি শতসনিং
মা কুর্কী ত্বাবিশাম্যা মা বিশ। ১২। প্রজাপতিঋষিরাদিত্যো দেবতা আদিত্যোপ-
স্থানে বিনিয়োগঃ। ঔ উত্তন্ ভ্রাজভৃষ্টিভিরিক্সৌ মরুন্ডিরস্থাৎ সাং যাবভিরস্থাৎ।
সহস্রসনিরসি সহস্রসনিং মা কুর্কী ত্বাবিশাম্যা মা বিশ। ১৩। প্রজাপতিঋষিরনু-
ষ্টুপ্ছন্দ আদিত্যো দেবতা আদিত্যোপস্থানে বিনিয়োগঃ। ঔ চক্ষুরসি চক্ষুষ্টমশ্বব-
মে পাপানুং জহি। সোমস্ত্বা রাজাবভু নমস্তেহস্ত্ব মা মা হিংসীঃ। ১৪।

অনন্তর ব্রহ্মচারীর শরীরের নিম্নদিক হইতে পরবর্তী মন্ত্রে মেথলা মোচন
করিবে। মন্ত্র—শুনঃশেফধ্বিষ্টিষ্টুপ্ছন্দো বরুণো দেবতা মেথলা মোচনে
বিনিয়োগঃ। ঔ উত্থমং বরুণ পাশমন্মদবোধমং বি মধ্যমং শ্রধায়। অধাদিত্য
ব্রতে বয়ং তবানাগসো অদিতয়ে শ্রাম। ১৫।

পরে বিশ্বদণ্ড ভগ্ন করিয়া, অগ্নিতে দিয়া মহাব্যাহতি হোম করিয়া উদীচ্য
কর্ম শেষ করিবে।

তৎপরে হান জন্তু জলের ছিটা মস্তকে দিয়া, পুটাদি কিংবান্ব গুরু বস্ত্র
পরিয়্য—ঔ যজ্ঞোপবীতমসি মন্ত্রে দুই গ্রহি যজ্ঞোপবীত পরিয়্য কৃষ্ণাং চর্ম-

যুক্ত যজ্ঞোপবীত ত্যাগ করিবে এবং অলঙ্কার পরিয়া এই মন্ত্রে মন্তকে মালা রাখিবে—প্রজাপতিঋষিঃ শ্রীর্দেবতা স্রুত্বক্লে বিনিয়োগঃ । ঔ শ্রীরসি মরি রমস্ব । ১৬ । পরে চন্দ্রপাতুকা পরিধান জন্ত এই মন্ত্র পড়িবে—প্রজাপতিঋষি- রূপানহৌ দেবতে উপানৎ-পরিধাপনে বিনিয়োগঃ । ঔ নেত্র্যৌ হ্বে নয়তং যাম্ । ১৭ । পলাশ অথবা বংশদণ্ড লইয়া এই মন্ত্র পড়িবে—প্রজাপতিঋষি- র্দেণ্ডো দেবতা দণ্ডগ্রহণে বিনিয়োগঃ । ঔ গন্ধকোহস্থ্যাপাব উপমামব । ১৮ । পরে ব্রহ্মচারী আচার্যের নিকটে যাইয়া আচার্যকে দেখিয়া পরবর্তী মন্ত্র পড়িবে— প্রজাপতিঋষিরাচার্য্যপরিষদৌ দেবতে আচার্য্যপরিষদীক্লেণে বিনিয়োগঃ । ঔ বক্ষমিব চক্ষুষঃ প্রিয়ো বো ভূয়াসম্ । ১৯ । ব্রহ্মচারীর দক্ষিণ হস্তের অঙ্গুলিদ্বারা স্বীয় মুখবায়ু ঢাকিয়া মন্ত্র পড়িবে ; যথা—প্রজাপতিঋষিরমুষ্ঠুপ্ছন্দো জিহ্বা দেবতা মুখ-প্রাণস্পর্শনে বিনিয়োগঃ । ঔ ওষ্ঠাপিধানা নকুলী দন্তপরিমিতঃ পৰিঃ । জিহ্বে মা বিহ্বলো বাচং চারু মাতেহ বাদয় । ২০ ।

পরে আচার্য্য অর্ঘ্য, পাণ্ডু কিংবা পুষ্প দ্বারা ব্রহ্মচারীকে পূজা করিবেন । পরে ব্রহ্মচারী রথারোহণ উদ্দেশে এই মন্ত্র পড়িবে,—প্রজাপতিঋষিঃশ্রীষ্টুপ্ছন্দো রথো দেবতা রথাভিমর্শনারোহণে বিনিয়োগঃ । ঔ বনস্পতে বীড়ুগ্লে হি ভূয়া অস্মৎসথা প্রতরণঃ স্রুবীরঃ । গোভিঃ সন্নদ্ধো অসি বীড়য়স্ব । ২১ ।

পরে নিম্নলিখিত মন্ত্র পড়িবে,—প্রজাপতিঋষিঃশ্রীষ্টুপ্ছন্দো রথো দেবতা রথোপস্পর্শনে বিনিয়োগঃ । ঔ আস্থাতা তে জয়তু জেত্বানি । ২২ । প্রজাপতি- ঋষিরমুষ্ঠুপ্ছন্দো ভগেদ্রৌ দেবতে গবামুমন্ত্রণে বিনিয়োগঃ । ঔ ইমা মে বিশ্বতো বীৰ্য্যো ভব ইন্দ্রশ্চ রক্ষতং । পুষংস্বং পর্য্যাবর্তয়ানষ্টা আ যন্ত নো গৃহান্ । আচার্য্য পরে অর্ঘ্য বা গন্ধপুষ্পদ্বারা ব্রহ্মচারীকে পূজা করিয়া দক্ষিণাস্ত করিবে ।

ইতি সমাবর্তনম্ । *

বিভারস্তু ।

পঞ্চম বর্ষে শুভদিনে বিভারস্তু করিতে হয় ।

পিতা কিম্বা পুরোহিত সঙ্ক্যা-পূজাদি নিত্যকর্ম করিয়া উত্তরমুখ হইয়া এই মন্ত্রে সঙ্কল্প করিবেন,—বিষ্ণুরোম্ তৎসদন্ত অমুকে মাসি অমুকে পক্ষে

* এখন একই দিবসে এই সকল কার্য্য সম্পাদন করিয়া এই সময়ে উদীচ্য কর্ম, শান্তি, তিলকাদি এবং দক্ষিণাস্ত করা হয় । প্রথম খণ্ডে সূর্যকর্ম-সাধারণীয় কুর্শাকায় উদীচ্য কর্ম দেখ ।

অমুকতিথৌ অমুকগোত্রঃ শ্রীঅমুকদেবশর্মা অমুকগোত্রস্ত শ্রীঅমুকদেব-
শর্মনো বিশিষ্টবিজালাভকামো বিষ্ণুাদিদেবতাপূজনমহং করিষ্যামি । পরে
গণেশাদিকে গরুপ্প দিয়া, বিষ্ণুর ধ্যান করতঃ “ওঁ বিষ্ণবে নমঃ” মন্ত্রে পূজা
করিয়া, “ওঁ নমস্তে বহুরূপায় বিষ্ণবে পরমায়ুনে স্বাহা” মন্ত্রে তিনবার অঞ্জলি
দিবে । পরে লক্ষ্মী ও সরস্বতী দেবীর ষোড়শোপচারে পূজা করিবে । এবং
লক্ষ্মীকে “নমস্তে সর্বদেবানাং” ইত্যাদি মন্ত্রে এবং সরস্বতীকে “ভদ্রকালৈ
নমো নিত্যং”—মন্ত্রে তিন বার পুষ্পাঞ্জলি দিবে । (২য় খণ্ড, ১৮৭ পৃঃ, ২১ পঃ
ও ২৪৭ পৃঃ ১৫ পঃ দেখ ।)

পরে পঞ্চোপচারে “ওঁ রুদ্রায় নমঃ, ব্রহ্মণে, জনার্দনায়, লক্ষ্ম্যে, সূত্র-
কারেভ্যঃ, স্ববিষ্ণায়ৈ, নবগ্রহেভ্যঃ” বলিয়া পূজা করিবে । পরে বালক
সরস্বতীকে পুষ্পাঞ্জলি দিয়া গুরুকে প্রণাম করিবে ।

পরে পূর্বমুখে উপবিষ্ট গুরু, বালককে পশ্চিমাভিমুখে বসাইয়া ঈশ্বরের
নাম বলাইবেন । তৎপরে প্রথমে বালককে অকারাদি স্বরবর্ণ এবং ককা-
রাদি ক্ষ পর্য্যন্ত ব্যঞ্জনবর্ণ তিনবার পড়াইয়া খড়ি দিয়া ঐ সকল বর্ণ ক্রমান্বয়ে
লিখাইবেন । অনন্তর গুরু দক্ষিণান্ত ও অচ্ছিদ্রাবধারণ করিবেন । বালক
সে দিন নিরামিষ ভোজন করিবে ।

অনধ্যায় ।

যস্মান্নম্বস্তরাদৌ তু রথমাপুর্দিবাকরাঃ ।

মাঘমাসস্ত সপ্তম্যাং তস্মাৎ সা রথসপ্তমী ॥

মাঘমাসের গুরুর সপ্তমীকে অরুণোদয়সপ্তমী কহে ।

মহানবম্যাং দ্বাদশ্যাং ভরণ্যামপি চৈব হি ।

তথাক্ষয়তৃতীয়্যাং শিষ্যান্নাধ্যাপয়েৎ ধুঃ ॥

মাঘমাসে তু সপ্তম্যাং রথান্নাধ্যাপক বর্জয়েৎ ॥—মৎস্তপুরাণ ।

মহানবমী, দ্বাদশী, ভরণীক্ষয়যুক্তদিনে, অক্ষয়তৃতীয়া এবং রথসপ্তমী
অর্থাৎ মাঘমাসের সপ্তমীতে পণ্ডিতগণ ছাত্রদিগকে অধ্যয়ন করাইবেন না ।

গৃহারস্ত ।

পূর্বাদিশু শিরঃ কৃদ্বা নাগঃ শেতে ত্রিভিজ্জিভিঃ

ভাজ্রাদৈর্বাষপার্শ্বেন তস্ত ক্রোড়ে শুভং গৃহম্ ॥

ভাদ্রাদিতে পূর্বাদিদিকে মস্তক রাখিয়া তিনবার করিয়া বামপার্শ্বে নাগ শয়ন করে । সেই নাগক্রোড়ে গৃহ প্রস্তুত প্রশস্ত ।

মহাভারতে উক্ত হইয়াছে ভাদ্র, আশ্বিন, কার্তিক মাসে উত্তরমুখ ; অগ্রহায়ণ, পৌষ, মাঘ মাসে পূর্বমুখ ; ফাল্গুন, চৈত্র, বৈশাখ মাসে দক্ষিণমুখ ; জ্যৈষ্ঠ, আষাঢ়, শ্রাবণ মাসে পশ্চিমমুখ গৃহ হইবে ।

পুরোহিত নিত্যপূজাদি শেষকরণানন্তর, পরবর্তী মন্ত্রে সঙ্কল্প করিবেন,—
বিষ্ণুরোম্ তৎসদগ্ধ অমুকে মাসি অমুকে পক্ষে অমুকতিথৌ অমুকগোত্রঃ শ্রীঅমুক-
দেবশর্মা অমুকগোত্রস্ত শ্রীঅমুকদেবশর্ষণঃ এতদ্বাস্ত-সর্বদোষোপশমনকামো
বাস্তপূজনমহং করিষ্যামি ।

বাস্তর অগ্নিকোণে হস্তপ্রমাণ দীর্ঘ ও প্রস্থ চতুরঙ্গুলি গভীর স্থান গোময় দ্বারা লেপন করিয়া জলপূর্ণ গর্ভে কিম্বা শালগ্রামশিলায় পশ্চাল্লিখিত দেবতাকে ষণ্ঠা-শক্তি পূজা করিবে । এষ গন্ধঃ ঔ গণেশায় নমঃ (এই ক্রমে) সূর্যায়, সোমায়, মঙ্গলায়, বৃধায়, বৃহস্পত্যয়, শুক্রায়, শনৈশ্চরায়, রাহবে, কেতুভ্যঃ, ইন্দ্রাদি-দশদিকপালেভ্যঃ ক্ষেত্রপালেভ্যঃ, ভূতকুরগ্রহেভ্যঃ, কুরভূতেভ্যঃ, ব্রহ্মণে বাস্তপুরুষায়, শিখিনে, পর্জ্জ্ঞায়, জয়ন্তায়, ইন্দ্রায়, সূর্যায়, ভূশায়, আকাশায়, বায়বে, পুষ্টে, বিতথায়, গৃহক্ষতায়, যমায়, গন্ধর্কায়, ভৃঙ্গরাজায়, মুগায়, পিতৃভ্যঃ দৌবারিকায়, সূগ্রীবায়, পুষ্পদন্তায়, বরুণায়, অশুরায়, শেষায়, পাপায়, রোগায়, অহয়ে, মুখ্যায়, ভল্লাটায়, সোমায়, অদিতৌ, দিতৌ, অপায়, সাবিত্রৌ, জয়ায়, রুদ্রায়, অর্যাম্নে, সবিত্রে, বিবস্বতে, ইন্দ্রায়, মিত্রায়, রাজবস্বত্রে, পৃথ্বীধরায়, আপবৎসায়, ব্রহ্মণে, চরকৈ, বিদার্যৌ, পূতনায়ৈ, পাপরাক্ষস্বে, স্বন্দায়, অর্যাম্নে, জম্বকায়, পিলিপিজায় ।

পরে, বিষ্ণুর পূজা করিয়া,—“ঔ নমস্তে বহুরূপায় বিষ্ণবে পরমাত্মনে স্বাহা” মন্ত্রে পুষ্পাঞ্জলি দিবে । তৎপরে নিম্নলিখিত দেবতাদিগের পূজা করিবে, ষণ্ঠা,—ত্রিষ্টে । বাসুদেবার । বাসুদেবকে অর্যাদান মন্ত্র—ঔ আধারশক্তিরূপস্বং কুশ্মরুপী জনার্দন । গৃহাণার্থ্যং ময়া দত্তমাচন্দ্রাকং স্থিরো ভব ॥ পৃথিবী, শঙ্খধারা দুগ্ধসমন্বিত অর্য্য লইয়া নিম্নলিখিত মন্ত্রে পৃথিবীকে প্রদান করিবে,—
ঔ অত্র তিষ্ঠন্তি যে নাগা ভূমিষ্ঠা ভূমিপালকাঃ । অপসর্পস্ত তে সর্কে গৃহাণার্থ্যং ধরিত্রি মে ॥ হিরণ্যগর্ভে বসুধে শেষস্তোপরিশায়িনি । বসাম্যহং তব পৃষ্ঠে গৃহাণার্থ্যং ধরিত্রি মে ॥

বসুধার নিকট এই বলিয়া প্রণাম করতঃ প্রার্থনা করিবে—ঔ শুভে চ

শোভনে দেবি চতুরশ্রে মহীতলে । স্তম্ভগে পুস্ত্রদে দেবি গৃহে কাশ্মপি রম্য-
তাম্ ॥ অব্যক্তে চাক্ষতে পূর্ণে মূনেচ্চাঙ্গিরসঃ স্ততে । তুভ্যং কৃত্য ময়া পূজা
সমৃদ্ধিং গৃহিণঃ কুরু ॥ বসুন্ধরে বরারোহে স্থানং মে দীর্ঘতাং ভুভে । ৩৭-
প্রসাদান্নহাদেবি কার্যং মে সিদ্ধ্যতাং ক্রতম্ ॥

মাষভক্ত বলি লইয়া দিবে, মন্ত্র যথা—ওঁ অগ্নিভ্যোহপ্যথ সর্পেভ্যো যে
চান্যে তৎসমাশ্রিতাঃ । তেভ্যো বলিং প্রযচ্ছামি পুণ্যমোদনমুক্তমম্ ॥ ভূতানি
রাক্ষসা বাপি যেত্র তিষ্ঠন্তি কেচন । তে গৃহস্ত বলিং সর্কে বাস্তং গৃহাম্যহং
পুনঃ ॥ ভূত-প্রণামমন্ত্র—ভূতানি যানীহ বসন্তি তানি বলিং গৃহীত্বা বিধিনোপ-
পাদিতম্ । অস্ত্র বাসং পরিকল্পয়ন্ত ক্ষমস্ত তানীহ নমোহস্ত তেভ্যঃ ॥

পরে পূর্বোক্ত গর্ভমধ্যে কিম্বা জলপূর্ণ ঘটে দধি দুর্কা আতপতগুল পুষ্প
ফল আত্মপল্লবসংযুক্ত অর্ঘ্য লইয়া বাস্তদেবকে দিবে,—“ইদমর্ঘ্যং ওঁ বাস্তো-
স্পত্যে নমঃ ।” “ওঁ শিল্পাচার্য্যায় দেবায় নমস্তে বিশ্বকর্ষণে স্বাহা” উচ্চারণ
পূর্বক,—“ওঁ বিশ্বকর্ষণে নমঃ” মন্ত্রে পূজা করিবে ।

পরে কৃতেতৎ গৃহারস্তকর্ষণঃ সাক্তার্থং—ইত্যাদিক্রমে দক্ষিণাস্ত করিয়া
বলিবে,—“ওঁ বাস্ত দেবগণাঃ সর্কে পূজামাদায় যান্তিকাম্ । ইষ্টকাম-প্রসিদ্ধ্যর্থং
পুনরাগমনায় চ ॥” পরে হৃত্রপাত নিমিত্তক প্রদক্ষিণক্রমে খোঁটা পুত্ৰিয়া মন্ত্র
পড়িবে, যথা—“ওঁ বিশস্ত তেহতলে নাগা লোকপালাশ্চ কামগাঃ । গৃহে তস্মিংশ্চ
তিষ্ঠন্ত আয়ুর্কলকরাঃ সদা ॥”

পরে দৈশানািক্রমে তিনবার হৃত্রদ্বারা বেষ্টন করিবে । পূর্বোক্ত গর্ভে
একখানি অভয় ইট রাখিয়া উহার উপর দধি, দুর্কা, পুষ্প ও তগুল মুক্তিকা
দিয়া স্তম্ভারোপণ করিবে । মন্ত্র যথা—ওঁ যথাচলো গিরির্দেবর্কির্মবাংশ্চ যথাচলঃ ।
শুভায় ভো গৃহস্তস্ত তথা ত্বমচলো ভব ॥

গৃহপ্রবেশ ।

কর্তা নিত্যপূজাদি সমাধা করিয়া গন্ধমালাদি ধারণ করতঃ ব্রাহ্মণকে
স্বর্ণদান করিয়া, দধ্যাক্ত আত্মদল ও ফলযুক্ত জলপূর্ণ কলসী এবং ব্রাহ্মণদিগকে
অগ্রে করিয়া, গোপুচ্ছ স্পর্শ করিতে করিতে গৃহগমন করিবেন । গৃহীণীও
কর্তার বামপার্শ্বে থাকিয়া বামকক্ষে জলপূর্ণকলসী এবং মস্তকে ধাত্তপূর্ণ কুলা
লইয়া স্বামীর সহিত গৃহে যাইবেন ।

পরে, কৰ্ত্তা বা পুরোহিত নব গৃহমধ্যে উপবেশন করিয়া এই মন্ত্রে সঙ্কল্প করিবেন,—অগ্নেত্যাদি—নবগৃহ—প্রবেশনিমিত্তক—বাস্ত-সৰ্কদোষোপশমনকামো বাস্ত্রপুজনমহং করিষ্যে ।

পরে যথাবিধি গ্রাসাদি করিয়া, দেবতাদিগের যথাশক্তি পূজা করিয়া দক্ষিণাস্ত করিবেন । তৎপরে গোৰ্ঘাদি পূজার জন্ত সংকল্প করিবেন, যথা—

অগ্নেত্যাদি—নবগৃহ—প্রবেশনিমিত্তক—সগণাধিপ—গোৰ্ঘাদি—ষোড়শমাতৃকাপূজা—বসোধাঁরাসম্প্রদানায়ুধ্যমন্ত্র—জপাভ্যুদয়িকশ্রাদ্ধকৰ্ম্মাণ্যহং করিষ্যামি ।

মাতৃকাপূজাদি এবং বৃদ্ধিশ্রাদ্ধ সমাধা হইলে স্বগৃহোস্ত বিধানে বহ্নিস্থাপন-পূৰ্কক ঙ্গ তদ্বিক্ষেপঃ পরমং পদং—এই মন্ত্রে বিষ্ণু উদ্দেশে যথাশক্তি হোম করিবেন ।

যজুর্বেদীয় দশসংস্কার ।

বিবাহ ।

যথাকালে বিবাহদিনে কৰ্ত্তা গোৰ্ঘাদি ষোড়শমাতৃকাপূজা ও বৃদ্ধিশ্রাদ্ধ সম্পাদন করিবেন । তৎপরে শুভলগ্ন সময়ে সম্প্রদাতা ও জামাতা স্ব স্ব আসনে উপবিষ্ট হইলে সম্প্রদাতা গণেশাদি দেবতাকে গন্ধপুষ্প প্রদান করিয়া স্বস্তিবাচনাদি করিয়া জামাতাকে বরণ করিবেন । যথা—সম্প্রদাতা বলিবেন,—“ঙ্গ সাধু ভবানাস্তাম্ ॥” জামাতা বলিবেন,—“ঙ্গ সাধ্বহমাসে ।” সম্প্রদাতা বলিবেন—“ঙ্গ অর্চয়িষ্যামো ভবস্তং” জামাতা বলিবেন,—“ঙ্গ অর্চয় ।” সম্প্রদাতা জামাতার হস্তে গন্ধপুষ্প মাল্য নববস্ত্র ও যজ্ঞোপবীতাদি প্রদান করিবেন । (এই সময় জামাতা দাঁড়াইয়া নববস্ত্র ও উপবীত পরিধানপূৰ্কক উপবেশন করিবেন) । তদনন্তর সম্প্রদাতা দুৰ্কা ও আতপতগুলের দ্বারা দক্ষিণহস্তে জামাতার দক্ষিণ জাহ্নু ধারণ করিয়া পাঠ করিবেন,—

অগ্নামুকে মাসি অমুকরাশিহে ভাস্করে অমুকে পক্ষে অমুকতিথৌ অমুক-গোত্রঃ শ্রীঅমুক দেবশৰ্ম্মা * শ্রীবিষ্ণুপ্ৰীতিকামঃ অমুকগোত্রস্ত অমুকপ্রবরস্ত অমুকদেবশৰ্ম্মণঃ প্রপৌত্রং, অমুকগোত্রস্ত অমুকপ্রবরস্ত অমুকদেবশৰ্ম্মণঃ

* সম্প্রদাতার নিজ নাম উল্লেখ করিতে হয় ।

পৌত্রঃ, অমুকগোত্রস্ত অমুকপ্রবরস্ত অমুকদেবশর্মাণঃ পুত্রঃ, অমুকগোত্রঃ
 অমুকপ্রবরঃ শ্রীঅমুকদেবশর্মাণং বরং * অমুকগোত্রস্ত অমুকপ্রবরস্ত
 অমুকদেবশর্মাণঃ প্রপৌত্রীং, অমুকগোত্রস্ত অমুকপ্রবরস্ত অমুকদেবশর্মাণঃ
 পৌত্রীং, অমুকগোত্রস্ত অমুকপ্রবরস্ত অমুকদেবশর্মাণঃ পুত্রীং, অমুকগোত্রীং
 অমুকপ্রবরাং শ্রীঅমুকীদেবীং † শুভবিবাহায় দাতুমৈর্ভির্গন্ধাদিভিরভ্যাচ্যা
 ভবন্তুমহং বৃণে ।

জামাতা বলিবেন,—“ওঁ বৃতোহস্মি ।” সম্প্রদাতা বলিবেন,—“ওঁ যথাবিহিতং
 বিবাহকর্ম্ম কুরু” । জামাতা বলিবেন,—“ওঁ যথাজ্ঞানং করবাণি ।”

এই সময় স্ত্রী-আচার করিতে হয় । এবং সাতবার প্রদক্ষিণ ও মালা
 বদলাদি করিয়া বস্ত্রাবৃত করিয়া অগ্নোত্তরাবলোকন বা বরকণ্ঠার পরস্পর
 মুখদর্শন করাইয়া বরকণ্ঠাকে সম্প্রদান স্থানে আনয়ন করিয়া বরের দক্ষিণে
 কণ্ঠাকে উত্তরমুখ করিয়া বিচিত্র আসনে উপবেশন করাইবে ।

তদনন্তর সম্প্রদাতা বিষ্টর লইয়া জামাতার দক্ষিণহস্তে দান করিবেন,—
 “ওঁ বিষ্টরো বিষ্টরো বিষ্টরঃ প্রতিগৃহ্যতাম্” । জামাতা গ্রহণ করিয়া পাঠ করি-
 বেন,—“ওঁ বিষ্টরং প্রতিগৃহ্ণামি ‡ । ওঁ বর্ষোহস্মি সমানানামুত্তমিব সূর্য্যঃ
 ইমন্তমভিত্তিষ্ঠামি যো মা কশ্চাভিদাসতি ।” এই মন্ত্র পাঠ করিয়া বিষ্টরাসন
 জামাতা নিজের পায়ের তলে পাতিয়া দিবেন । সম্প্রদাতা অপর একটা বিষ্টর
 লইয়া পূর্ব্ব মন্ত্রে প্রদান ও জামাতা পূর্ব্ব মন্ত্রে গ্রহণ করিয়া অপর পায়ের তলে
 দিবেন । অনন্তর সম্প্রদাতা পাণ্ড গ্রহণপূর্ব্বক পাঠ করিবেন,—“ওঁ পাণ্ডং পাণ্ডং
 পাণ্ডং প্রতিগৃহ্যতাম্” । জামাতা বলিবেন,—“ওঁ পাণ্ডং প্রতিগৃহ্ণামি ।” পাণ্ড
 গ্রহণ করিয়া তাহা ভূমিতে রাখিয়া একটু জল অঞ্জলিতে গ্রহণপূর্ব্বক মন্ত্র পাঠ
 করিবেন,—“ওঁ বিরাজো দোহোহসি বিরাজো দোহমসীয ময়ি পাণ্ডায়ৈ
 বিরাজো দোহঃ ।” মন্ত্রপাঠান্তে দক্ষিণ পদে (শূদ্র বাম পদে) দিবেন । সম্প্রদাতা
 পুনরায় পূর্ব্ব মন্ত্রে পাণ্ড দান করিবেন এবং জামাতা পূর্ব্ব মন্ত্রে গ্রহণ করিয়া
 বাম পদে (শূদ্র দক্ষিণ পদে) পাণ্ড দান করিবেন ।

* বরপক্ষের নাম করিতে হইবে । শূদ্রদিগের দেবশর্মাণঃ হলে দাসস্ত বলিবে এবং শর্মাণং
 হলে দাসং বলিবে ।

† শূদ্রের—দাসীং ।

‡ শূদ্র এই পর্য্যন্ত পাঠ করিবে—ইহার পরের মন্ত্র কোন স্থলেই পাঠ করিবে না;
 পুরোহিত পাঠ করিবেন । পাঠের পর যে অনুষ্ঠান, তাহা সর্ব্বত্রই করিবে ।

সম্প্রদাতা অর্ঘ্যদান করিবেন,—“ওঁ অর্ঘোহর্ঘোহর্ঘঃ প্রতিগৃহ্যতাম্ ।”
 “ওঁ অর্ঘং প্রতিগৃহ্যামি”—জামাতা এই বলিয়া অর্ঘ হস্তে লইয়া মন্ত্রপাঠ
 করিবেন,—“ওঁ আপঃ সৃ যুযাভিঃ সর্কান্ কামানবাপ্নবানি ।” এই মন্ত্রে
 শিরোপরি দিয়া সেই অর্ঘজল ত্যাগ করিয়া মন্ত্রপাঠ করিবেন, যথা—“ওঁ
 সমুদ্রং বঃ প্রহিণোমি স্বাং বোনিমভিগচ্ছত । অরিষ্ঠা অশ্মাকং বীরা মা
 পরাসেচি মৎপয়ঃ ।”—সম্প্রদাতা আচমনীয় জল লইয়া পাঠ করিবেন,—“ওঁ
 আচমনীয়মাচমনীয়মাচমনীয়ং প্রতিগৃহ্যতাম্ ।”—“ওঁ আচমনীয়ং প্রতিগৃহ্যামি”—
 এই বলিয়া জামাতা আচমনীয় গ্রহণ পূর্বক পাঠ করিবেন,—“ওঁ আ মা গন্
 যশসা সংসৃজ বর্চসা তং মা কুরু প্রিয়ং । প্রজানামধিপতিং পশুনামরিষ্টং তন্-
 নাম্ ।” অনন্তর সেই জলে আচমন করিবে ।

সম্প্রদাতা কাংশু-পাত্রস্থিত মধুপর্ক নিম্নবাক্যে জামাতার হস্তে
 প্রদান করিবেন । “ওঁ মধুপর্কো মধুপর্কো মধুপর্কঃ প্রতিগৃহ্যতাম্”—“ওঁ
 মধুপর্কং প্রতিগৃহ্যামি”—জামাতা এই বলিয়া মধুপর্ক গ্রহণ করিয়া পাঠ
 করিবেন,—“মধু মিজ্জস্তু ত্বা চক্ষুষা প্রতীক্ষে ।”—এই বলিয়া কাংশুপাত্রস্থ
 মধুপর্ক নিরীক্ষণ করিয়া—“ওঁ দেবস্তু ত্বা সবিতুঃ প্রসবেহশ্বিনোর্কাহভ্যাং
 পুষ্ণে হস্তাভ্যামাদদে ।” মধুপর্ক বামহস্তে লইয়া দক্ষিণহস্তের অনামিকা
 ও অঙ্গুষ্ঠ দ্বারা আলোড়ন করিয়া পাঠ করিবেন ।—“ওঁ নমস্ত্রাবাশ্চায়ান্ত্রশনে
 যৎ ত আবিদ্ধং তন্ত্বে নিষ্কৃত্যামি ।” এই মন্ত্র পাঠ করিয়া দক্ষিণহস্তের অনামা
 ও অঙ্গুষ্ঠালিঙ্গারা তিনবার আলোড়িত করিয়া ভূমিতে কিঞ্চিৎ ত্যাগ করিয়া
 পরে “ওঁ যন্নধুনো মধব্যং পরমং রূপমন্নাত্বং তেনাহং মধুনো মধব্যেন পরমেণ
 রূপেণান্নাত্তেন পরমো মধব্যোহন্নাদোহসানি ।” এই মন্ত্র পাঠ করিয়া
 তিনবার (ভোজন ব্যবহার না থাকায়) আত্মাণ করিবেন । জামাতা আচমন
 করিয়া নিম্ন মন্ত্রে প্রাণাদি স্থান সকল স্পর্শ করিবেন । যথা—ওঁ বাঙ্ঘ-
 আশ্ত্রে অস্ত্র (মুখে) । ওঁ নসোঃ প্রাণো মেহস্ত্র (নাসিকা) । ওঁ অক্ষো-
 শ্চকুর্মেহস্ত্র (চক্ষুর্দ্বয়) । ওঁ কর্ণয়োঃ শ্রোত্রং মেহস্ত্র (কর্ণদ্বয়) । ওঁ
 বাহোর্বাকলং মেহস্ত্র (বাহুদ্বয়) । ওঁ উর্কোরোজো মেহস্ত্র (উরুদ্বয়) । ওঁ
 অরিষ্টানি মেহস্ত্রানি তনুস্তথা মে সহ সত্ত্ব (শিরঃ প্রভৃতি পাদ পর্য্যন্ত
 স্পর্শ করিবে ।) নাপিত তিনবার “গৌঃ গৌঃ” এই শব্দ উচ্চারণ
 করিবে । জামাতা তাহা শ্রবণ করিয়া পাঠ করিবেন,—ওঁ মাতা রুদ্রাণাং
 হৃহিতা বশ্নানাং স্বসাদিত্যানামমৃতস্ত নাভিঃ । প্র গু বোচং চিকিতুষে জনায়

যা গামনাগাম্যক্ৰিতিং বধিষ্ট। মম চামুশ্য চ পাপ্পাহত ওমুৎসৃজত

এই স্থলে বন্ধনী মধ্যস্থ নিম্ন পদ্ধতি ক্রমে অগ্নিস্থাপনাদি করিতে হয়। কিন্তু বর্তমান কালে বিবাহ রাত্রি অগ্নিস্থাপনাদি করার বিধি অনেক স্থলে প্রচলিত নাই। স্তত্রাং যেখানে যেমন প্রচলিত আছে, সেই স্থানে সেইরূপ করিবে,—অর্থাৎ যেখানে রাত্রি অগ্নিস্থাপন করিবার নিয়ম প্রচলিত আছে, সেখানে নিম্ন পদ্ধতিক্রমে সম্পন্ন করিবে, আর যেখানে প্রচলিত নাই, সেখানে তৎপর দিবসই করিবে।

[জামাতা পূর্বাভিমুখে অগ্নিস্থাপন করিবে। হস্তপরিমিত স্থণ্ডিল করিয়া কুশ-মূলের দ্বারা পূর্বাংগ রেখাত্রয় করিবে। তৎপরে অক্ষুণ্ণতর্জনী দ্বারা তত্বৎকীর্ণ মৃত্তিকা উদ্ধৃত করতঃ জলদ্বারা তিনবার অভ্যক্ষণ করিয়া আত্মদক্ষিণে অগ্নি আনিয়া ক্রব্যাদাংশ পরিত্যাগ করিবে।—ওঁ ক্রব্যাদ-মগ্নিং প্র হিণোমি দূরং যমরাজ্যং গচ্ছতু রিপ্রবাহঃ। ওঁ ইহৈবায়মিতরো জাত-বেদা দেবেভ্যো হবাং বহতু প্রজানন্।—এই মন্ত্রে আত্মমুখে স্থণ্ডিলে অগ্নি-স্থাপন করিবে—ওঁ পিজ্জব্রশ্মশ্রকেশাক্ষঃ পীনাঙ্গজঠরোহরুণঃ। ছাগস্থঃ সাক্ষসুত্রোহগ্নিঃ সপ্তার্চিঃ শক্তিধারকঃ ॥ এই ধ্যান পাঠ করতঃ বোজক নামক অগ্নিস্থাপন ও পূজা করিবে। অনস্তর বর ও কণ্ঠাকে বজ্র পরিধান করাইবে,—ওঁ জরাং গচ্ছ পরিধৎস্ব বাসো ভবা কুষ্ঠীনামভিশস্তিপাবা। শতঞ্চ জীব শরদঃ স্বেচর্চা রয়িঞ্চ পুত্রানস্তু সং ব্যয়স্বায়ুয়ুতীদং পরিধৎস্ব বাসঃ ॥ অনস্তর উত্তরীয় গ্রহণ করিয়া কণ্ঠা পাঠ করিবে—ওঁ যা অকুন্তন্নবয়ন্ যা অতন্বত ধাশ্চ দেবীস্তুস্তুনভিতোততহ। তাস্বা দেবী জরসে সংব্যয়স্বায়ুয়ুতীদং পরিধৎস্ব বাসঃ।]

অনস্তর সম্প্রদাতা কণ্ঠাকে পশ্চিমাভিমুখে ক্রোড়স্থানে বসাইয়া কণ্ঠা ও বর উভয়ের পরস্পর মুখাবলোকন করাইবেন। কণ্ঠাদাতা কণ্ঠা ও বরকে “ওঁ সমীভবেধাম্।” এই বাক্য বলিয়া অত্রোত্রের মুখাবলোকন সম্পন্ন করাইলে বর—“ওঁ সমঞ্জস্তু বিশ্বেদেবাঃ সমাপো হৃদয়ানি নৌ। সংযাতরিখা সঙ্ঘাতা সমু দেষ্টী দধাতু নৌ” ॥ এই মন্ত্র পাঠ করিবে।

অতঃপর সম্প্রদাতা ওঁ সাচ্ছাদনালঙ্কৃতায়ৈ কণ্ঠায়ৈ নমঃ। এই বলিয়া তিন বার অর্চনা করিবে।—তৎপরে—এতৎসম্প্রদানায় ওঁ বরায় নমঃ, এতদধি-পত্যে ওঁ প্রজাপত্যে নমঃ—বলিয়া অর্চনা ও প্রোক্ষণপূর্বক তিল, কুশ ও

জল লইয়া সম্প্রদান বাক্য পাঠ করিবে,—অত্মামুকে মাসি অমুকরাশিস্থে ভাস্করে অমুকে পক্ষে অমুকতিথৌ অমুকগোত্রঃ শ্রীঅমুকদেবশর্মা (শূদ্রের অমুক দাসঃ) শ্রীবিষ্ণুপ্রীতিকামঃ অমুকগোত্রশ্চ অমুকপ্রবরশ্চ অমুকদেবশর্মাঃ (শূদ্রের অমুকদাসশ্চ) প্রপৌত্রায়, অমুকগোত্রশ্চ অমুকপ্রবরশ্চ অমুকদেবশর্মাঃ পৌত্রায়, অমুকগোত্রশ্চ অমুকপ্রবরশ্চ অমুকদেবশর্মাঃ (শূদ্রের দাসায়) বরায় আর্চিতায় ; অমুকগোত্রশ্চ অমুকপ্রবরশ্চ অমুকদেবশর্মাঃ (শূদ্রের অমুকদাসশ্চ) প্রপৌত্রীং, অমুকগোত্রশ্চ অমুকপ্রবরশ্চ অমুকদেবশর্মাঃ পৌত্রীং, অমুকগোত্রশ্চ অমুকপ্রবরশ্চ অমুকদেবশর্মাঃ পুত্রীং, অমুকগোত্রাং অমুকপ্রবরাং শ্রীঅমুকীদেবীং (শূদ্রের অমুকীদাসীং) ।

পুনরায়, “অমুকগোত্রশ্চ অমুকপ্রবরশ্চ অমুকদেবশর্মাঃ প্রপৌত্রায়” হইতে “অমুকীদেবীং” পর্য্যন্ত আর দুইবার পাঠ করিয়া—অর্থাৎ অমুকগোত্রশ্চ অমুকপ্রবরশ্চ অমুকদেবশর্মাঃ প্রপৌত্রায় হইতে অমুকীদেবীং পর্য্যন্ত বাক্য যোড় তিনবার পাঠ করিয়া তৎপরে—এনাং সবজ্ঞাচ্ছাদিতালঙ্কৃতাং কথ্যং প্রজাপতিদেবতাকাং তুভ্যমহং সম্প্রদদে ।

কথার হস্তের সহিত পূর্ব্বেগৃহীত জল বরহস্তে প্রদান করিবে । বর “ঐ স্বস্তি” বলিয়া গ্রহণ করিবে । সম্প্রদাতা পাঠ করিবেন, “ঐ কথ্যেয়ং প্রজাপতিদেবতাকা” ।

এই সময় বর কামস্ততি পাঠ করিবেন ; যথা,—ঐ কোহদাৎ কন্মা অদাৎ কামোহদাৎ কামায়াদাৎ কামো দাতা কামঃ প্রতিগৃহীতা কামৈতত্তে তব কাম সতা ভুনজামহৈ ।

অনন্তর বর পাঠ করিবে—ঐ ছোঙ্কা দদাতু পৃথিবী ত্বা প্রতিগৃহাতু ।

অতঃপর পুরোহিত লেপদ্রব্য দ্বারা বধু ও বর উভয়ের হস্তলেপ প্রদান * করিয়া গায়ত্রী পাঠ করতঃ কুশদ্বারা বন্ধন করিবেন এবং দক্ষিণাস্ত করিবেন, যথা—অত্মামুকে মাসি অমুকরাশিস্থে ভাস্করে অমুকে পক্ষে অমুকতিথৌ

* সহদেবা, ময়ূরবর্হ, অপরাঞ্জিতা, শতপুষ্পা, মোহিনী সর্জরল, সিক্ধ (মোম) কুক্কুম, চন্দন, গুপ্তা, কপূর মদনকোষ, মধুপুষ্পা, কাকোলী, লতাকস্তুরী, জায়কল, ষ্টি, বুদ্ধি, ক্ষীর-কাকোলী, মেদ, মহামেদ, জীবক, বাসক ও ঘৃত এই সকল দ্রব্য এক মাষা পরিমাণে লইয়া একত্র করিবে এবং জামাতার হস্তোপরি বধুর হস্ত রাখিয়া গায়ত্রী পাঠ সহকারে কুশবেণী দ্বারা উক্ত দ্রব্যগুলি বন্ধন করিয়া দিবে । বর্তমানে কুক্কুম চন্দনাদি লেপনীয় দ্রব্য দ্বারাও কোথাও সম্পন্ন করা হইয়া থাকে ।

অমুকগোত্রঃ শ্রীঅমুকদেবশর্মা শ্রীবিষ্ণুপ্রীতি-কামনয়া কৃত্তেতৎ-কন্যাদানকর্মণঃ সাক্ষ্যার্থং দক্ষিণামিদং কাঞ্চনং (অথবা তন্মূল্যং) শ্রীবিষ্ণুদেবতং অমুক-গোত্রায় অমুকপ্রবরায় শ্রীঅমুকদেবশর্মণে (শূদ্রের অমুকদাসায়) বরায় অর্চিতায় তুভ্যমহং সম্প্রদদে ।

দক্ষিণা গ্রহণ করিয়া বর “ওঁ স্বস্তি” বলিবে। পরে সম্প্রদাতা জামাতাকে ষথাশক্তি ভূগি, শয্যা, গাড়ু, দাস, দাসী প্রভৃতি দান করিয়া দিবেন। অনন্তর গায়ত্রী পাঠপূর্বক কন্যার উত্তরীয় বস্ত্রদশাধারা ক্রোড়াঞ্চলে গ্রহিৎকন করিবেন এবং পুরোহিত গায়ত্রী পড়িয়া সেই গ্রহিৎ খুলিয়া দিবেন।

অনেকস্থলে শূদ্রগণ এই সময়েই লাজাহতি শেষ করে। তদর্থে অগ্নি জালিয়া কেবল অমন্ত্রক তিন অঞ্জলি লাজ (খই) প্রজ্জলিত অগ্নিতে বর ও কন্যার মিলিত হস্তদ্বারা আছতি দিয়া থাকেন। পরে কন্যাকে বরের বাম ভাগে লইয়া জামাতা কন্যার সিতেয় (অঙ্গুরী বা অগ্র কোন পাত্রদ্বারা—ষেখানে যে নিয়ম) সিন্দূর দিয়া দিবেন। অনন্তর রমণীগণ হলু ও শঙ্খধ্বনি এবং মাঙ্গল্য বাঘসহকারে কন্যাকে গৃহে লইবেন।

বিবাহ-কুশণ্ডিকা ।

যদি বিবাহ রাত্রে কুশণ্ডিকা করিবার প্রথা থাকে, তবে বর ও কন্যা পূর্বস্থাপিত অগ্নি সমীপে গমন করিবে। আর যদি তৎপর দিবস কুশণ্ডিকা করিবার প্রথা প্রচলিত থাকে, তবে বিবাহ-পদ্ধতি মধ্যে যেরূপ অগ্নিহাপন-প্রণালী ও মন্ত্র লিখিত হইয়াছে, সেইরূপ অগ্নিহাপনাদি করিবে। পরে—বর কন্যার হস্তধারণপূর্বক অগ্নির পশ্চিমে গমন করিয়া পাঠ করিবেন—ওঁ য এতি প্রেদিশঃ সর্বা দিশোহনু পবমানঃ। হিরণ্যহস্ত ঐরশ্মস্ব স্বা মন্মনসং কৃণোত্বসৌ ॥—(অসৌ স্থলে বধূর নাম করিবে।)

অনন্তর কন্যার পিতা “ওঁ অশ্রোত্রং সমীক্ষেথাং” এই বলিয়া বর ও কন্যার পরস্পর মুখাবলোকন করাইলে বর পাঠ করিবেন, (ওঁ) অঘোরচক্রপতি-গ্নেধি শিবা পশুভ্যঃ স্তম্নাঃ স্তবর্চাঃ। বীরহৃদেবকামা শ্রোনা শং নো ভব ষ্পিন্দে শঙ্কত্পদে। ওঁ সোমঃ প্রথমো বিবিদে গন্ধর্কো বিবিদ উত্তরঃ। তৃতীয়ো অগ্নিস্তে পতিস্তরীয়স্তে মনুঘ্যজাঃ। সোমো দদদগন্ধর্কায় গন্ধর্কো দদদগ্নয়ে রয়িঞ্চ পুত্রাংশ্চাদাদগ্নিশ্চমথো ইয়াম্। ওঁ সা নঃ পৃষা শিবতমা মৈরয়ং সা ন উরু। উশতীরিহবয়শ্চামুষস্তঃ প্রহরাম শেফং ধর্ম্মার্থকামা বহবো নিবিষ্টাঃ ॥

বধু বরের নিষ্ক্রমণ হইতে আরম্ভ করিয়া অভিবেক যাবৎ চন্দনচর্চিত আত্মপল্লবমুখ জলকুম্ভ স্থাপন করিবে। তৎপরে বস্ত্রবেষ্টিত তৃণপুলক দক্ষিণ পাদদ্বারা সঞ্চালিত করতঃ হোমের জন্ত উপবেশন করিবে। বধুও তথায় দক্ষিণ ভাগে উপবিষ্ট হইবে। তৎপরে কোন বেদাধ্যায়ী ব্রাহ্মণকে ব্রহ্ম বরণ করিবে। যথা—অত্বেত্যাদি—অমুকগোত্রং শ্রীঅমুকদেবশশ্রীণং মদীয়-বিবাহ-হোমকর্ম্মণি ব্রহ্মকর্ম্ম কর্ত্তুমৈভির্গন্ধাদিভিরভ্যর্চ্য ব্রহ্মহোমং ভবন্তুমহং বরণে।—ব্রহ্মা,—“ওঁ বৃতোহস্মি” বলিবেন। বর—“ওঁ যথাবিহিতং ব্রহ্মকর্ম্ম কুরু” বলিবে। ব্রহ্মা—“ওঁ যথাজ্ঞানতঃ করবাণি” বলিবেন।

অনন্তর অগ্নির দক্ষিণে পূর্বাগ্র করিয়া কুশময় ব্রহ্মার আসন আন্তীর্ণ করিয়া—“ওঁ ব্রহ্মলিহোপবিশ্রুতাম্”—বলিয়া ব্রহ্মাকে উপবেশন করাইবে। ব্রাহ্মণ অভাবে কুশময় ব্রহ্মস্থাপন করিবে।

তদনন্তর,—অগ্নির উত্তরে প্রণীতা প্রণয়নপূর্বক একবার অচ্ছিন্ন কুশদ্বারা ঈশান কোণ হইতে আরম্ভ করিয়া দক্ষিণাবর্ত্তে অগ্নিপরিস্তরণ ও অগ্নির উত্তরে নিম্নলিখিত প্রয়োজনীয় দ্রব্য সকল দক্ষিণাদিক্রমে সংস্থাপন করিবে, যথা—পবিত্রচ্ছেদনার্থ কুশপত্রত্রয়, দুইটি পবিত্র, প্রোক্ষণীপাত্র, আজ্যস্থালী, সম্ব্রাজ্জন কুশা ছয়টি, উপযমন কুশা ত্রয়োদশটি, প্রাদেশ প্রমাণ সমিধ্ তিনটি, স্রব, আজ্য, তণ্ডুল ও ব্রহ্মদক্ষিণার্থ পূর্ণপাত্র। তন্নিম্ন অভিবেকার্থ আত্মপল্লবমুখ জলপূর্ণ কুম্ভ, শূর্পে করিয়া শমীপত্রমিশ্রিত লাজ (থৈ), শিলা, শিলাপুত্র (নোড়া) ও লোহিতবরণ বলীবর্দ চন্দ্র রাখিবে।

অনন্তর পূর্বসংগৃহীত পবিত্রচ্ছেদনার্থ কুশদ্বারা প্রাদেশ প্রমাণ কুশচ্ছেদন পূর্বক প্রোক্ষণীপাত্রে অর্পণ করিয়া প্রোক্ষণীপাত্র হইতে সপবিত্র জল লইয়া অগ্নিপর্য়াক্ষণ করিবে—“ওঁ এবো হ দেবঃ প্রদিশো হু সর্বাঃ পূর্কোহজাতঃ স উ গর্ভে অন্তঃ । স এব জাতঃ স জনিঘমাণঃ প্রত্যঞ্জনাস্তিষ্ঠতি সর্কতোমুখঃ ॥— এই মন্ত্রে সম্মুখীকরণ করিবে। তদনন্তর প্রণীতাত্তে পবিত্র রাখিয়া সংস্রবার্থ প্রোক্ষণীপাত্র অগ্নির উত্তরে সংস্থাপন করিবে। তৎপরে বজ্রমান অহ্বারম্ভ পূর্বক স্রব লইয়া ঘৃতদ্বারা আচারাজ্য ভাগ হোম করিবে। যথা—ওঁ প্রজাপত্যে স্বাহা। ইদং প্রজাপত্যে (এইরূপে দেবতা উদ্দেশ করিয়া তুক্ষীং ছেদ্য করিবে। আহুতি দিয়া স্রব সংলগ্ন হবিশেষ প্রাশনার্থে অগ্নির উত্তরে স্থাপন করিবে, এইরূপ সর্কত্র)। ওঁ ইন্দ্রায় স্বাহা, ইদমিন্দ্রায়। ওঁ অগ্নয়ে স্বাহা, ইদমগ্নয়ে। ওঁ সোমায় স্বাহা, ইদং সোমায়।

প্রকৃত কর্ণ,—আজ্যদ্বারা দ্বাদশ মন্ত্রে রাষ্ট্রভূক্লাম করিবে; যথা—
 ঔ ঋতাষাড্ ঋতধামাগ্নির্গন্ধর্কঃ । স ন ইদং ব্রহ্মক্ষত্রং পাতু তস্মৈ স্বাহা বাট্ ।
 ইদমৃতাষাহে ঋতধামেংগয়ে গন্ধর্কায় । ১ । ঔ ঋতাষাড্ ঋতধামাগ্নির্গন্ধর্কঃ ।
 তশ্চৌষধয়োহপ্সরসো মুদো নাম তাভ্যঃ স্বাহা । ইদমৌষধিভ্যোহপ্সরোভ্যো
 মুদোভ্যঃ । ২ । ঔ সংহিতো বিশ্বসামা সূর্যো গন্ধর্কঃ । স ন ইদং ব্রহ্মক্ষত্রং
 পাতু তস্মৈ স্বাহা বাট্ । ইদং সংহিতায় বিশ্বসামে সূর্যায় গন্ধর্কায় । ৩ । ঔ
 সংহিতো বিশ্বসামা সূর্যো গন্ধর্কঃ । তশ্চ মরীচয়োহপ্সরসঃ আয়ুবো নাম তাভ্যঃ
 স্বাহা । ইদং মরীচিভ্যোহপ্সরোভ্যঃ আয়ুবোভ্যঃ । ৪ । ঔ সূর্যুয়ঃ সূর্যারশিশ্চন্দ্রমা
 গন্ধর্কঃ । স ন ইদং ব্রহ্মক্ষত্রং পাতু তস্মৈ স্বাহা বাট্ । ইদং সূর্যায় সূর্যারশ্ময়ে
 চন্দ্রমসে গন্ধর্কায় । ৫ । ঔ সূর্যুয়ঃ সূর্যারশিশ্চন্দ্রমা গন্ধর্কঃ । তশ্চ নক্ষত্রাণ্যপ্সরসো
 ভেকুরয়ো নাম তাভ্যঃ স্বাহা । ইদং নক্ষত্রৈভ্যোহপ্সরোভ্যো ভেকুরিভ্যঃ । ৬ ।
 ঔ ইষিরো বিশ্বব্যচা বাতো গন্ধর্কঃ । স ন ইদং ব্রহ্মক্ষত্রং পাতু তস্মৈ স্বাহা
 বাট্ । ইদমিষিরায় বিশ্বব্যচসে বাতায় গন্ধর্কায় । ৭ । ঔ ইষিরো বিশ্বব্যচা
 বাতো গন্ধর্কঃ । তস্ত্রাপোহপ্সরস উর্জ্জো নাম তাভ্যঃ স্বাহা । ইদমন্ত্ৰোহপ্সরোভ্য
 উর্জ্জোভ্যঃ । ৮ । ঔ ভূজ্যঃ সূপর্ণো যজ্ঞো গন্ধর্কঃ । স ন ইদং ব্রহ্মক্ষত্রং পাতু
 তস্মৈ স্বাহা বাট্ । ইদং ভূজ্যবে সূপর্ণায় যজ্ঞায় গন্ধর্কায় । ৯ । ঔ ভূজ্যঃ
 সূপর্ণো যজ্ঞো গন্ধর্কঃ । তশ্চ দক্ষিণা অপ্সরসস্তবা নাম তাভ্যঃ স্বাহা । ইদং
 দক্ষিণাভ্যোহপ্সরোভ্যস্তবাভ্যঃ । ১০ । ঔ প্রজাপতির্কিঞ্চকর্মা মনো গন্ধর্কঃ । স ন
 ইদং ব্রহ্মক্ষত্রং পাতু তস্মৈ স্বাহা বাট্ । ইদং প্রজাপতয়ে কিঞ্চকর্মে মনসে
 গন্ধর্কায় । ১১ । ঔ প্রজাপতির্কিঞ্চকর্মা মনো গন্ধর্কঃ । তশ্চ ঋক্‌সামাশ্রপ্সরস
 এষ্টয়ো নাম তাভ্যঃ স্বাহা । ইদমৃক্‌সামভ্যোহপ্সরোভ্য এষ্টিভ্যঃ । ১২ ।

জয়া-হোম—ঔ চিত্তঞ্চ স্বাহা, ইদং চিত্তায় । ঔ চিত্তিশ্চ স্বাহা, ইদং চিত্তৈ ।
 ঔ আকৃতিশ্চ স্বাহা, ইদমাকৃতয়ে । ঔ আকৃতঞ্চ স্বাহা, ইদমাকৃতায় । ঔ
 আহুতিশ্চ স্বাহা, ইদমাহুতৈ । ঔ বিজ্ঞাতঞ্চ স্বাহা, ইদং বিজ্ঞাতায় । ঔ মনশ্চ
 স্বাহা, ইদং মনসে । ঔ শকরী চ স্বাহা, ইদং শকর্যৈ । ঔ দর্শশ্চ স্বাহা ইদং
 দর্শায় । ঔ পৌর্ণমাসশ্চ স্বাহা, ইদং পৌর্ণমাসায় । ঔ বৃহচ্চ স্বাহা, ইদং বৃহতে ।
 ঔ রথস্তরঞ্চ স্বাহা, ইদং রথস্তরায় । ঔ প্রজাপতির্জয়ানিজ্জায় বৃষে প্রাষচ্ছত্রঃ
 পৃথনা জয়েষুঃ । তস্মৈ বিশঃ সমনস্তঃ সর্কাসঃ স উগঃ স হি হব্যো বভূব স্বাহা,
 ইদং প্রজাপতয়ে জয়ানামধিপতয়ে ।

অষ্টাদশাহতি,—ঔ অগ্নিভূতানামধিপতিঃ স মাবত্বশ্চিনু ব্রহ্মণ্যশ্চিন

ক্ষেত্রেহস্তামাশিষ্যস্তাং পুরোধায়ামগ্নিন্ কৰ্ম্মণ্যস্তাং দেবহৃত্যাং স্বাহা ।
 ইদমগ্নয়ে ভূতানামধিপতয়ে ॥ (৩) ইন্দ্রে জ্যেষ্ঠানামধিপতিঃ স মাবত্বগ্নিন্
 ব্রহ্মণ্যগ্নিন্ ক্ষেত্রেহস্তামাশিষ্যস্তাং পুরোধায়ামগ্নিন্ কৰ্ম্মণ্যস্তাং দেবহৃত্যাং
 স্বাহা । ইদমিত্রায় জ্যেষ্ঠানামধিপতয়ে ॥ ৩ ঔ যমঃ পৃথিব্যা অধিপতিঃ স
 মাবত্বগ্নিন্ তিত্যাদি । ইদং যমায় পৃথিব্যা অধিপতয়ে ॥ ৩ ঔ বায়ুরন্তরিক্ষস্তাধি-
 পতিরিত্যাদি । ইদং বায়বে অন্তরিক্ষস্তাধিপতয়ে ॥ ৩ ঔ সূর্য্যো দিবোহধি-
 পতিরিত্যাদি । ইদং সূর্য্যায় দিবোহধিপতয়ে ॥ ৩ ঔ চন্দ্রমা নক্ষত্রাণা-
 মধিপতিরিত্যাদি । ইদং চন্দ্রমসে নক্ষত্রাণামধিপতয়ে ॥ ৩ ঔ বৃহস্পতি-
 ব্রহ্মণোহধিপতিরিত্যাদি । ইদং বৃহস্পতয়ে ব্রহ্মণোহধিপতয়ে ॥ ৩ ঔ মিত্রঃ
 সত্যানামধিপতিঃ স মাবত্বগ্নিন্ তিত্যাদি । ইদং মিত্রায় সত্যানামধি-
 পতয়ে ॥ ৩ ঔ বরুণোহপামধিপতিঃ স মাবত্বগ্নিন্ তিত্যাদি । ইদং বরুণায়
 অপামধিপতয়ে ॥ ৩ ঔ সমুদ্রঃ শ্রোতসামধিপতিঃ সমাবত্বগ্নিন্ তিত্যাদি । ইদং
 সমুদ্রায় শ্রোতসামধিপতয়ে ॥ ৩ ঔ অন্নং সাত্ৰাজ্যানামধিপতি তন্মাবত্বগ্নি-
 ন্ তিত্যাদি । ইদমন্নায় সাত্ৰাজ্যানামধিপতয়ে ॥ ৩ ঔ সোম ঔষধীনামধিপতিঃ
 সমাবত্বগ্নিন্ তিত্যাদি । ইদং সোমায় ঔষধীনামধিপতয়ে ॥ ৩ ঔ সবিতা প্রসবানা-
 মধিপতিঃ স মাবত্বগ্নিন্ তিত্যাদি । ইদং সবিত্রে প্রসবানামধিপতয়ে ॥ ৩
 ঔ রুদ্রঃ পশুনামধিপতিঃ স মাবত্বগ্নিন্ তিত্যাদি । ইদং রুদ্রায় পশুনামধিপতয়ে ॥
 ৩ ঔ ত্বষ্টা রূপাণামধিপতিঃ স মাবত্বগ্নিন্ তিত্যাদি । ইদং ত্বষ্ট্রে রূপাণামধিপতয়ে ॥
 ৩ ঔ বিষ্ণুঃ পৰ্ব্বতানামধিপতিঃ স মাবত্বগ্নিন্ তিত্যাদি । ইদং বিষ্ণবে পৰ্ব্বতানা-
 মধিপতয়ে ॥ ৩ ঔ মরুতো গণানামধিপতয়ঃ তে মাবত্বগ্নিন্ তিত্যাদি । ইদং মরুভ্যো
 গণানামধিপতিভ্যঃ ॥ ৩ ঔ পিতরঃ পিতামহাঃ পরেহবরে ততাস্ততামহাস্তে ইহ
 মাবত্বগ্নিন্ ব্রহ্মণ্যগ্নিন্ ক্ষেত্রেহস্তামাশিষ্যস্তাং পুরোধায়ামগ্নিন্ কৰ্ম্মণ্যস্তাং
 দেবহৃত্যাং স্বাহা । ইদং পিতৃভ্যঃ পিতামহেভ্যঃ পরেভ্যোহবরেভ্যস্ততেভ্যস্ততা-
 মহেভ্যঃ ॥ (জলস্পর্শ করিয়া) ঔ অগ্নিরেতু প্রথমো দেবতানাং সোহস্মৈ প্রজাং
 মুঞ্চতু মৃত্যুপাশাং । তদয়ং রাজা বরুণোহনু মত্ততাং যথেষৎ স্ত্রী পৌত্রমবৎ ন
 রোদাৎ স্বাহা । ইদমগ্নয়ে ॥ ৩ ঔ ইমামগ্নিত্রায়তাং গার্হপত্যঃ প্রজামস্তে নয়তু
 দীর্ঘমাবুঃ । অশুভ্রোপস্থা জীবতামস্ত মাতা পৌত্রমানন্দমভিপ্রবুধ্যতামিষং
 স্বাহা ।—ইদমগ্নয়ে গার্হপত্যায় ॥ ৩ ঔ স্বস্তি নো অগ্নে দিবা পৃথিব্যা বিষ্ণা
 নিধেহ্বষধা বজ্র । যদস্তাং মহি দিবি জাতং প্রশস্তং তদস্মান্ন দ্রবিশং
 ধেহি চিত্রং স্বাহা । ইদং বৈবস্বতায় । ৩ ঔ পরং মৃত্যো অল্পপরেহি পস্থা যন্তে অস্ত

ইতরো দেবযানাং । চক্ৰস্মতে শ্বধতে তে ব্রবীমি শা নঃ প্রজাং রীন্নিবো মোত
বীরান্ স্বাহা । ইদং মৃত্যবে ॥

অনন্তর বধুর ভ্রাতা (অভাবে অস্ত্র কেহ) শমীপত্রমিশ্রিত লাজ শূর্পে
চতুর্থা ভাগ করতঃ বর এবং কস্তুর একত্র মিশ্রিত অঞ্জলিতে ঘৃতস্রব সহ
উপস্করণ দিয়া একভাগ শমীপত্রমিশ্রিত লাজ (ঐ) কস্ত্রাজলিতে দিয়া হোম
করিবে, এবং বর কস্ত্রা উঠিয়া ঐরূপে তিনবার শমীপত্রমিশ্রিত ঘৃতস্রব
দ্বারা লাজাজলি তিন বার নিম্ন মন্ত্র পাঠ করিয়া হোম করিবে,—“ওঁ অর্যমণং
সু দেবং কস্ত্রা অগ্নিমযক্ষত । স নো অর্যমা দেবঃ প্রেতো মুঞ্চাতু শামুত স্বাহা ।
ইদমর্যম্নে । বর কস্ত্রার সাক্ষুষ্ঠ হস্ত আপন দক্ষিণ হস্তে গ্রহণ করিয়া
পাঠ করিবে,—ওঁ গৃভ্রামি তে সৌভগদ্বায় হস্তং ময়া পত্যা জরদষ্ট্রির্ধাসঃ ।
ভগো অর্যমা দেবঃ সবিতা পুরক্লির্শ্বহং স্বার্জর্গাইপত্যায় দেবাঃ ॥ অমোহমস্মি
সা স্বং সা স্বমশ্রমোহং সামাহমস্মি ঋক্ স্বং ত্তোরহং পৃথিবী স্বং তাবেহি
বিবহাবহৈ সহরেতো দধাবহৈ পুত্রান্ বিন্দাবহৈ বহুংস্তে সন্ত জরদষ্ট্রয়ঃ ।
শং প্রিয়ৌ রোচিষ্ণু স্তমনশ্রমানৌ । পশ্চেম শরদঃ শতং জীবেম শরদঃ শতং
শৃণুয়াম শরদঃ শতম্ ।

অতঃপর বর অগ্নির উত্তরে দক্ষিণ পদ দ্বারা বধুকে শিলাতে আরোহণ
করিয়া পাঠ করিবে,—“ওঁ আরোহেমশ্মানমশ্নেব স্বং স্থিরা ভব । অভিত্তিষ্ঠ
পৃতস্ততোহববাধস্ব পৃতনাস্তত্” ।

অনন্তর বর কস্ত্রাকে শিলার উপরে উত্থাপিত করিয়া গাথা পাঠ করিবে
“ওঁ সরস্বতি প্রেদমব স্তভগে বাজিনীবতি । যাং ত্বা বিশ্বস্ত ভূতস্ত প্রজায়ামস্ত
চাগ্রতঃ । স্বস্তাং ভূতং সমভবদ্ স্বস্তাং বিশ্বমিদং জগৎ । তামত্ গাথাং গাস্তামি
যা জীণামুত্তমং স্বশঃ” ।

বধুর সহিত বর অগ্নি প্রদক্ষিণ করিতে করিতে পাঠ করিবে,—“ওঁ তুভ্যমগ্নে
পর্যবহ্ন সূর্য্যাং বহতুনা সহ । পুনঃ পতিভ্যো জায়াং দা অগ্নে প্রেজনয়া সহ ।”

তৎপরে বধুর ভ্রাতা ঘৃতস্রব দিয়া অঞ্জলিতে লাজ দিবে এবং বধু নিম্ন
মন্ত্রে উহা অগ্নিতে আহুতি দিবে—“ওঁ ইদং নার্যুপ ক্রতে লাজানাবপস্তিকা ।
শায়ুমানস্ত মে পতিরেষস্তাং জাতয়ো মম স্বাহা” । ইদমগ্নয়ে ।

অনন্তর পূর্বোক্তমিশ্রিত মন্ত্রে পাণিগ্রহণ শিলারোহণ এবং অগ্নি প্রদক্ষিণ
করিয়া পুনরায় হোম করিবে । ওঁ ইমান্ লাজানাবপাম্যদৌ সমুক্তিকরণাং-
স্তব । মম তুভ্যং চ সংবদনং তদগ্নিরহুমস্ততামিরং স্বাহা” । ইদমগ্নয়ে ।

পূর্ববৎ মন্ত্রে পাণিগ্রহণ, শিলারোহণ এবং অগ্নি প্রদক্ষিণ করিয়া চতুর্থ লাজ ভাগ দ্বারা শূর্প (কুলা) কোণযোগে লাজ ঢালিয়া হোম করিবে,—“ওঁ ভগায় স্বাহা । ইদং ভগায়” ।

তৎপরে অম্বারম্ভপূর্বক যুতবারা প্রাজাপত্য হোম করিবে,—“ওঁ প্রজাপত্যে স্বাহা । ইদং প্রজাপত্যে । ওঁ অগ্নয়ে স্মিষ্টিকৃতে স্বাহা । ইদমগ্নয়ে স্মিষ্টিকৃতে” ।

অনন্তর অগ্নির উত্তর দিকে বে সপ্ত মণ্ডল আছে, এক একটা মন্ত্র পাঠে তাহার এক একটা মণ্ডলে কথার দক্ষিণপদ ক্রমে গমন করাইবে,—মন্ত্র—
 “একমিবে বিষ্ণুত্বাং নয়তু । ১ । দ্বৈ উর্জ্জৈ বিষ্ণুত্বাং নয়তু । ২ । ত্রীণি রায়স্পোষায় বিষ্ণুত্বাং নয়তু । ৩ । চত্বারি মায়োভবায় বিষ্ণুত্বাং নয়তু । ৪ । পঞ্চ পশুভ্যো বিষ্ণুত্বাং নয়তু । ৫ । ষড়্‌ভ্যো বিষ্ণুত্বাং নয়তু । ৬ । সপ্তে সপ্তশ্দীভব সামামনু-
 ব্রতা ভব বিষ্ণুত্বাং নয়তু । ৭ ।

অনন্তর মিত্র-হস্তস্থিত কলসীর জলদ্বারা বর নিম্নমন্ত্রে বধূর অভিব্যেক করিবে । যথা,—“ওঁ আপঃ শিবাঃ শিবতমাঃ শান্তাঃ শান্ততমাঃ । তাস্তে কুশুস্ত ভেষজং । ওঁ আপো হি ঠা ইত্যাদি মন্ত্রে” ।

তৎপরে নিম্নমন্ত্রে বধুকে সূর্য্য দর্শন করাইবে,—ওঁ তরুর্দুর্দেবহিতং পুরস্তাক্ক্রমুচরৎ । পশ্চম শরদঃ শতং জীবম শরদঃ শতং শৃণ্যম শরদঃ শতম্ ।

অনন্তর বর দক্ষিণ হস্তদ্বারা বধূর স্বক্কে বেষ্টনপূর্বক হৃদয় স্পর্শ করিয়া পাঠ করিবে,—ওঁ মম ব্রতে তে হৃদয়ং দধামি মম চিত্তমনুচিত্তস্তে অন্ত । মম বাচমেকমনা জুযস্ব প্রজাপতিত্বা নিযুনক্তু মহম্ ॥

অনন্তর নিম্নস্থ মন্ত্রে বধুকে অভিমন্ত্রিত করিবে,—ওঁ স্তমজলীরিয়ং বধূরমাং সমেত পশ্যত । সৌভাগ্যমশ্বে দস্তায়াতাস্তং বি পরেতন ॥

অনন্তর অগ্নির উত্তরদিকে লোহিত চন্দ্রোপরি উপবেশন ও বস্ত্রাচ্ছাদন-পূর্বক বরও তথায় উপবেশন করিয়া পাঠ করিবে,—“ওঁ ইহ গাবো নিষীদস্বি-
 হাশ্বা ইহ পুরুষাঃ । ইহো সহস্রদক্ষিণো যজ্ঞ ইহ পুশ্বা নি ষীদতু” ।

তৎপরে বর স্মিষ্টিকৃত্বোম করিয়া আচমনপূর্বক নিম্ন মন্ত্রে ঋব নক্ষত্র দর্শন করাইবে,—ওঁ ঋবমসি ঋবং ত্বা পশ্যামি ঋবৈধি পোশ্বা যস্মি মহং ত্বাদাশ্ব-
 স্পতিঃ যয়া পত্যা প্রজাবতী সং জীব শরদঃ শতম্ ।” কথা “ঋব” দর্শন না করিলেও “পশ্যামি” বলিবে ।

অথ চতুর্থী হোম,—“অগ্নে ত্বং শিখিনামাসি”—এইরূপে “শিখি” নামক অগ্নি স্থাপন করিয়া প্রকৃত কর্ম্মারম্ভে মহাব্যাহতি হোম করিবে। নিম্নে পাঁচটা মন্ত্রে অগ্নিতে ঘৃতাহতি প্রদান করিবে, যথা—ওঁ অগ্নে প্রায়শ্চিত্তে ত্বং দেবানাং প্রায়শ্চিত্তিরসি ব্রাহ্মণস্বা নাথকাম উপধাবামি যাত্নৈ পতিয়ী তনুস্তামশ্চৈ নাশয় স্বাহা। ইদমগ্নয়ে ॥ ১ ॥ (কণ্ঠাভিষেকার্থ প্রতিবারের আহতিশেষ জলপাত্রে স্থাপন করিবে)।—ওঁ বায়ো প্রায়শ্চিত্তে ত্বং দেবানাং প্রায়শ্চিত্তিরসি ব্রাহ্মণস্বা নাথকাম উপধাবামি যাত্নৈ প্রজায়ী তনুস্তামশ্চৈ নাশয় স্বাহা। ইদং বায়বে ॥ ২ ॥ ওঁ সূর্য্য প্রায়শ্চিত্তে ত্বং দেবানাং প্রায়শ্চিত্তিরসি ব্রাহ্মণস্বা নাথকাম উপধাবামি যাত্নৈ পশুয়ী তনুস্তামশ্চৈ নাশয় স্বাহা। ইদং সূর্য্যায় ॥ ৩ ॥ ওঁ চন্দ্র প্রায়শ্চিত্তে ত্বং দেবানাং প্রায়শ্চিত্তিরসি ব্রাহ্মণস্বা নাথকাম উপধাবামি যাত্নৈ গৃহয়ী তনুস্তামশ্চৈ নাশয় স্বাহা। ইদং চন্দ্রায় ॥ ৪ ॥ ওঁ গন্ধর্ক প্রায়শ্চিত্তে ত্বং দেবানাং প্রায়শ্চিত্তিরসি ব্রাহ্মণস্বা নাথকাম উপধাবামি যাত্নৈ যশোয়ী তনুস্তামশ্চৈ নাশয় স্বাহা। ইদং গন্ধর্কায় ॥ ৫ ॥

অনন্তর যথাবিধি চক্ৰপাক করিয়া—“ওঁ প্রজাপত্যে স্বাহা। ইদং প্রজাপত্যে”। এই মন্ত্রে আহতি দিয়া পূর্বস্থাপিত আহতি শেষ জলদ্বারা নিম্ন মন্ত্রে কণ্ঠার অভিষেচন করিবে,—“ওঁ যা তে পতিয়ী প্রজায়ী পশুয়ী গৃহয়ী যশোয়ী নিন্দিতা তনুজ্জারয়ী তামেনাং করোমি সা জীর্ষ্য ত্বং ময়া সুহ অসৌ” “অসৌ” স্থলে সধোধনান্ত বধূর নাম বলিবে।

তৎপরে কণ্ঠা স্থালীপাক প্রাশন (এখন আত্মাণ লওয়ার নিয়ম) করিলে বর পাঠ করিবে,—ওঁ প্রাগৈস্তে প্রাণান্ সন্দধাম্যস্থিভিরস্থীনি মাংসৈশ্চান্দি স্চচা স্বচম্ ॥ অতঃপর স্থালীপাক হইতে চক্ৰ লইয়া—“ওঁ অগ্নয়ে স্থিষ্টিকৃতে স্বাহা, ইদমগ্নয়ে স্থিষ্টিকৃতে”। আহতি দিয়া ঘৃতদ্বারা মহাব্যাহতি হোম করিবে। তৎপরে সর্ব প্রায়শ্চিত্তহোম করিতে হয়, তদর্থে—সঙ্কল করিয়া “বিধু” নামক অগ্নি স্থাপন পূর্বক নিম্ন মন্ত্রে ঘৃতদ্বারা হোম করিবে, যথা,—ত্বনোহগ্নে ইত্যশ্র বামদেব্য ঋষিরভুষ্টুপ্ছন্দোঃঋষীবরণৌ দেবতে প্রায়শ্চিত্তহোমে বিনিয়োগঃ। ওঁ ত্বং নো অগ্নে বরণশ্র বিদ্বান্ দেবশ্র হেলোহব যাদিসীষ্ঠাঃ। যজিষ্ঠো বহিতমঃ শৌণ্ডচানো বিশ্বা হেবাংসি প্র মুমুক্ষাস্তং স্বাহা। ইদমঋষীবরণাভ্যাম্ ॥ স ত্বমিত্যশ্র বামদেব্য ঋষিভিষ্টুপ্ছন্দোঃঋষীবরণৌ দেবতে প্রায়শ্চিত্তহোমে বিনিয়োগঃ। ওঁ স ত্বং নো অগ্নেহবমো ভবোতী নেদিষ্ঠো অশ্রা উয়সো ব্যুষ্ঠৌ। অব বন্ধ নো বরণং বরণো বীহি মূড়ীকং সুহবো ন এধি স্বাহা। ইদমঋষীবরণাভ্যাম্ ॥ অয়াশ্রাণে

ইত্যস্ত প্রজাপতিঋষিবৃহতীচ্ছন্দোহগ্নিদেবতা প্রায়শ্চিত্তহোমে বিনিয়োগঃ ।
 ঔ অয়াশচাশ্নেহশ্বনভিশস্তিপাশ্চ মত্যাশ্বিনময়া অসি । অয়া নো যজ্ঞং বহশ্বয়া নো
 ধেহি ভেষজং স্বাহা । ইদমগ্নয়ে ॥ যে তে শতমিত্যস্ত শ্বনঃশেফঋষিস্ত্রিষ্টুপ্ছন্দো
 বরুণাদয়ো দেবতাঃ প্রায়শ্চিত্তহোমে বিনিয়োগঃ । ঔ যে তে শতং বরুণ যে
 সহস্রং যজ্ঞিয়াঃ পাশা বিততা মহাস্তঃ । তেভিনোহস্ত সবিতোত বিষ্ণুর্কিঞ্চে
 মুঞ্চস্ত মরুতঃ স্বর্কাঃ স্বাহা । ইদং বরুণায় সবিত্রে বিষংবে বিক্ষেভ্যো দেবেভ্যো ।
 মরুভ্যঃ স্বর্কেভ্যঃ । উহুস্তমমিত্যস্ত শ্বনঃশেফঋষিস্ত্রিষ্টুপ্ছন্দো বরুণো দেবতা
 প্রায়শ্চিত্তহোমে বিনিয়োগঃ । ঔ উহুস্তমং বরুণ পাশমস্বদবাধমং বি মধ্যমং
 শ্রথায় । অথা বয়মাদিত্য ব্রতে তবানাগসো অদিতরে শ্রাম স্বাহা । ইদং
 বরুণায় ।—এই মন্ত্রে হোম করিয়া প্রায়শ্চিত্ত হোম ও আচমন করিবে এবং
 ব্রহ্মদক্ষিণা দিবে । অনন্তর শাস্তি আশীর্বাদ ও অচ্ছিদ্রাবধারণ করিবে ।

গর্ভাধান ।

যথোক্ত দিনে পূর্কীহ্নে নিত্যক্রিয়াদি সমাধানপূর্বক বিবাহপদ্ধতিক্রমে
 গৌর্যাদি ষোড়শমাতৃকা পূজা করিয়া পতি পত্নীকে স্বকীয় বামপার্শ্বে উপ-
 বেশন করাইয়া তাহার দক্ষিণ স্বক্ৰ গলাইয়া হস্ত দ্বারা হৃদয় স্পর্শপূর্বক পাঠ
 করিবে—ঔ পুষা ভগং মে সবিতা দদাতু । রুদ্রঋষ্টী মে কল্পয়তাং ললনামুগ্রম্ ।
 ঋষ্টী রূপাণি তেজো বৈশ্বানরো দদাতু । ঔ গর্ভক্লেহি সিনীবালি গর্ভক্লেহি
 সরস্বতি । গর্ভস্তে অশ্বিনৌ দেবাবাধতাং পুঙ্করস্রজৌ ॥ তৎপরে পঞ্চগব্য
 শোধনের মন্ত্রে পঞ্চগব্য শোধন করিয়া সেবন করাইবে ।

পুংসবন ।

কৃতনিত্যক্রিয় পতি পত্নীকে স্নান করাইয়া মাতৃকাপূজা বসুধারা ও
 বুদ্ধিশ্রাদ্ধাদি সমাপনপূর্বক পত্নীর সহিত উপবাস করিয়া থাকিবে ।

তদনন্তর সায়ংগন্ধ্যা সমাপনপূর্বক শুভলগ্নে স্নানাতা নববস্ত্রধারণপরিধান
 আচান্তা কৃতমঙ্গলাচারী পত্নীকে পূর্বমুখে বসাইয়া বটের অঙ্কুর, বটের গুঁয়া
 বাসি জলে পেষণ করিয়া মঙ্গলাচার সহকারে নিম্ন মন্ত্র পাঠ করতঃ তাহার
 দক্ষিণ নাসাপুটে সিঞ্চন করিবে, মন্ত্র যথা—ঔ হিরণ্যগর্ভঃ সমবর্ততাগ্রে
 ভূতস্ত জাতঃ পতিরেক আসীৎ । স দাধার পৃথিবীং ত্র্যামুতোমাং কশ্মৈ দেবায়
 হবিষা বিধেম । ঔ অন্ত্যঃ সন্তু তঃ পৃথিব্যৈ রসাত্ত বিশ্বকর্শ্বণঃ সমবর্ততাগ্রে ।
 তস্ত ঋণী বিদধক্রপমেতি তন্নার্জস দেবত্বমাজানমগ্রে” ॥

গর্ভের বীর্ষ্যবস্তা-কামনায় বধুর ক্রোড়-সমীপে একটা পাত্রে জল রাখিয়া মন্ত্র পাঠ করিয়া অভিমন্ত্রিত করিবে, যথা—“ওঁ স্পর্গোহসি গরুখাংস্ত্রিবৃন্তে শিরো গায়ত্র্যঞ্চকুবৃহদ্রথন্তরে পক্ষৌ । স্তোম আত্মা ছন্দাংশ্চক্ষানি যজুর্ঘৃষি নাম । সাম তে তনুর্ক্বামদেব্যং যজ্ঞায়জ্জয়ং পুচ্ছং ধিম্গ্যাঃ শফাঃ ওঁ স্পর্গোহসি গরুখান্ দিবঙ্গচ্ছ স্বঃ পত” ।

অনন্তর শান্তি, আশীর্বাদ, অচ্ছিদ্রাবধারণ ও দক্ষিণাস্ত করিবে ।

সীমন্তোন্নয়ন ।

পুংসবন মাসে অথবা গর্ভের ষষ্ঠ বা অষ্টম মাসে শুভদিনে প্রাতঃকালে নিত্য-ক্রিয়াদি সমাধা করিয়া পতি পত্নীকে স্নান করাইবে । তদনন্তর মাতৃকাপূজা বহুধারা ও বুদ্ধিশ্রাদ্ধাদি করিয়া পূর্বমুখে উপবিষ্ট হইয়া পুনরায় আচমন করিবে । তদনন্তর আচারানুসারে গোরোচনা দ্বারা অঙ্কিত শঙ্খ চক্র-গদা-পদ্ম ও কেশব নামযুক্ত পীতবাস যুগ-পরিধারিণী কৃতমঙ্গলাচার্য আচাৰ্য্য পত্নীকে আত্মবামে শঙ্খ-চক্র-গদা-পদ্ম-যুগাঙ্কিত বাজিক বৃক্ষাটিত ভদ্রপীঠোপরি উপবেশন করাইবে । তদনন্তর পতি অগ্নিহোমনার্থ হস্ত প্রমাণ হৃণ্ডিল স্থাপন করিয়া পূর্বোক্ত নিয়মে প্রোক্ষণী পাত্র স্থাপনান্ত কুশাণ্ডিকা করিয়া তিল-দুগ্ধ মিশ্রিত একমুষ্টি তণ্ডুল গ্রহণ করিয়া পাঠ করিবে,—“ওঁ প্রজাপত্যে ত্বা জুষ্টং গৃহামি” । তৎপরে—“ওঁ প্রজাপত্যে ত্বা জুষ্টং নির্ক্বপামি” ।—এই বলিয়া উদুধলে নিক্ষেপ করিয়া—“ওঁ প্রজাপত্যে ত্বা জুষ্টং প্রোক্ষয়ামি” ।—এই মন্ত্রে প্রোক্ষণ করিবে । এবং অগ্নয়ে ষিষ্টিকৃতে ত্বা জুষ্টং গৃহামি । ইত্যাদি গ্রহণ নির্ক্বপণ ও প্রোক্ষণ করিবে । তদনন্তর মুঘল দ্বারা আঘাত প্রদান করিয়া কুলাদ্বারা তিনবার ঝাড়িয়া, জলদ্বারা তিনবার ধোত করিয়া চাউলগুলি চক্র-স্থালীতে ছুঙ্কসহ চড়াইয়া দিয়া পাক নিষ্পাদন করিবে । পরে আজ্যভাগান্ত কুশাণ্ডিকা সম্পাদন করিয়া প্রকৃত কর্ম্মারম্ভ করিবে ।

প্রকৃত কর্ম্ম যথা,—“অগ্নে ত্বং মঙ্গলনামাসি” ইহা বলিয়া অগ্নির মঙ্গল এই নামকরণ করিয়া আবাহনপূর্বক “এতৎ পাণ্ডং ওঁ মঙ্গলনাম্নে অগ্নয়ে নমঃ”—এই ক্রমে পাণ্ডাদি দ্বারা পূজা করিয়া যথোক্তবিধিতে স্রব্ ও স্রব লইয়া এবং ঘৃত দিয়া তাহাতে চক্র গ্রহণ করতঃ পুনরায় স্রবস্রব দান করিয়া আহুতি দিবে,—“ওঁ প্রজাপত্যে স্বাহা । ইদং প্রজাপত্যে” । পুনরায় উক্ত প্রকারে চক্র গ্রহণ করিয়া আহুতি দিবে,—“ওঁ অগ্নয়ে ষিষ্টিকৃতে স্বাহা । ইদমগ্নয়ে ষিষ্টিকৃতে” ।

তদনন্তর দর্ভপিঞ্জলীত্রয় সহ পূর্বস্থাপিত উডুধর (যজ্ঞডুমুর) ফলস্তবকযুক্ত-
 দ্বারা অগ্নির পশ্চাতে মৃদুগীঠোপরি বধুর সীমস্ত তিনবার উত্তোলন করিয়া দিবে ।
 তৎপরে উডুধর-ফল-সমন্বিত ষেতশলকী কণ্টক (শজারু কাঁটা) দ্বারা
 তিনবার, উডুধর-ফলযুক্ত কাণ্ড (খাগড়া বিশেষ) দ্বারা তিনবার ও উডুধর
 ফলযুক্ত হৃত্রপূর্ণ তকু (যাহা দ্বারা জেলেরা স্নতা পাক দেয়) দ্বারা সীমস্ত
 উত্তোলন করিবে । অতঃপর নিম্ন মন্ত্র পাঠপূর্বক ত্রিগুণীকৃত হৃত্র দ্বারা উডুধর
 স্তবক বধুর কণ্ঠে দিবে । মন্ত্র যথা,—“ওঁ অয়মুক্তাবতো বৃক্ষ উজ্জীব ফলিনী
 ভব । পর্ণং বনম্পতে মুত্বা মুত্বা চ স্যতাং রয়িঃ ॥

অনন্তর প্রায়শ্চিত্ত হোমাদি করিয়া শাস্তি, তিলক, দক্ষিণা, আশীর্বাদ,
 অচ্ছিদ্রাবধারণ প্রভৃতি করিবে ।

শোণ্যস্তী কর্ম :

প্রসবকালে নিম্ন মন্ত্র পাঠপূর্বক জলদ্বারা পত্নীকে অভ্যক্ষণ করিতে হয় ।
 যথা,—“ওঁ এজতু দশমাস্তো গর্ভো জরায়ুণা সহ । যথায়ং বায়ুরেজতি যথা সমুদ্রে
 এজতি । এবায়ং দশমাস্তো অশ্রজ্জরায়ুণা সহ ॥”

জাতকর্ম ।

প্রথমতঃ পিতা স্নান করিয়া আচমন, স্বস্তিবাচন ও সঙ্কলাদি করিয়া
 গোষ্ঠ্যাদি-ষোড়শ-মাতৃকা পূজা ও বসুধারা সমাপনপূর্বক পুত্রের জন্ম জনিত
 ও মুখদর্শন-নিমিত্ত বৃদ্ধিশ্রাদ্ধ করিয়া পুত্রের অচ্ছিন্ন নাভিতে মেধাজনন কর্ম ও
 আয়ুষ্ক কর্ম করিবে । তদর্থে অনামিকা দ্বারা স্রবণ লইয়া বা মধু স্তব প্রাশন
 করাইয়া পাঠ করিবে,—“ওঁ ভুঙ্খয়ি দধামি, ওঁ ভুবঙ্খয়ি দধামি, ওঁ স্বঙ্খয়ি
 দধামি, ওঁ ভূভূবঃ স্বঙ্খয়ি দধামি ॥”

পুত্রের নাভি ও দক্ষিণ কর্ণে জপ করিবে,—“ওঁ অগ্নিরায়ুয়ান্ স বনম্পত্তি-
 ভিরায়ুয়ান্ । তেন হা আয়ুবা আয়ুয়ন্তং করোমি । ওঁ সোম আয়ুয়ান্ স ওষধিভি-
 রায়ুয়ান্ । তেন হা আয়ুবা আয়ুয়ন্তং করোমি । ওঁ ব্রহ্ম আয়ুয়ন্তদ্ ব্রাহ্মণৈরায়ুয়ং ।
 তেন হা আয়ুবা আয়ুয়ন্তং করোমি । ওঁ দেবা আয়ুয়ন্তস্তেহমৃতৈরায়ুয়ন্তঃ ।
 তেন হা আয়ুবা আয়ুয়ন্তং করোমি । ওঁ ঋবর আয়ুয়ন্তস্তে ব্রতৈরায়ুয়ন্তঃ । তেন
 হা আয়ুবা আয়ুয়ন্তং করোমি । ওঁ পিতর আয়ুয়ন্তস্তে স্বধাভিরায়ুয়ন্তঃ । তেন হা
 আয়ুবা আয়ুয়ন্তং করোমি । ওঁ যজ্ঞ আয়ুয়ান্ স দক্ষিণাভিরায়ুয়ান্ । তেন হা
 আয়ুবা আয়ুয়ন্তং করোমি । ওঁ সমুদ্রে আয়ুয়ান্ স শ্রবস্তীভিরায়ুয়ান্ । তেন হা

আয়ুষ্কালং করোমি ।” — মন্ত্রগুলি তিনবার জপ করিবে, তৎপরে নিম্ন মন্ত্রগুলিও তিনবার জপ করিবে, যথা—“ওঁ কশ্যপস্ত ত্র্যায়ুং জমদগ্নেত্র্যায়ুং যদেবানাং ত্র্যায়ুং, তন্তেহস্ত ত্র্যায়ুষ্ম ।”

তৎপরে পিতা পুত্রের দীর্ঘজীবন কামনায় দক্ষিণ হস্ত দ্বারা সর্কগাত্র স্পর্শ করিয়া পাঠ করিবে।—“ওঁ দিবস্পরি” ইত্যাদি “হামগ্নে যজমানা” পর্যন্ত মন্ত্র পাঠ করিবে। তদনন্তর কুমারের চারিদিকে চারিটা ও মধ্যস্থলে একটা এই পাঁচটা ব্রাহ্মণ স্থাপন করিলে তাঁহারা প্রত্যেকে নিম্ন মন্ত্র পাঠ করিবেন। ব্রাহ্মণের অভাব হইলে পিতাই ক্রমে ক্রমে এক এক দিকে গিয়া নিজেই মন্ত্র পাঠ করিবেন। মন্ত্র যথা,—ইদমন্নং ওঁ প্রাণায় (পূর্বে) । ওঁ ব্যানায় (দক্ষিণে) । ওঁ অপানায় (পশ্চিমে) । ওঁ উদানায় (উত্তরে) । ওঁ সমানায় (মধ্যে) ।

তদনন্তর যে স্থানে কুমার জন্মগ্রহণ করিয়াছিল, নিম্ন মন্ত্র পাঠ করিয়া সেই স্থান অভিমন্ত্রিত করিবে, যথা,—“ওঁ বেদ তে ভূবি হৃদয়ং দিবি চক্রমসি শ্রিতম্ । বেদাহং তন্মাং ভদ্বিত্যাং পশ্চেম শরদঃ শতং জীবেম শরদঃ শতং শূণ্যাম শরদঃ শতম্ ।” নিম্ন মন্ত্রে কুমারের নাভি স্পর্শ করিবে,—“ওঁ অশ্মা ভব পরশুর্ভব হিরণ্যমমৃতং ভব । আশ্মা বৈ পুত্র নামাসি স জীব শরদঃ শতম্ ।” তৎপরে নিম্ন মন্ত্র পাঠ করিয়া কুমারের মাতাকে অভিমন্ত্রিত করিবে, যথা—“ওঁ ইড়াসি মৈত্রোবরুণী বীরমজীজনয়থাঃ । সা স্বং বীরবতী ভব অশ্মান্ বীর-বতোহকরোৎ ।” নিম্ন দুই মন্ত্রে যথাক্রমে মাতার বাম ও দক্ষিণ স্তন প্রক্ষালন করিবে,—“ওঁ ইমং স্তনমূর্দ্ধস্বস্তং ধয়াপাং প্রপীনমগ্নে সরিরস্ত মধ্যে । উৎসং জুবন্ত শতধারমর্কন্ সমুদ্রিয়ং সদনমাবিশন্ত । (দক্ষিণ স্তনে) । ওঁ যন্তে স্তনঃ শশয়ো যো যয়ো ভূর্ঘোরদ্ধধা বসুবিদ্ যঃ স্তদন্তঃ । যেন বিশ্বা পৃথ্বাসি বার্য্যাণি সরস্বতি তমিহ ধাতবেকঃ । (বাম স্তনে) । স্তন কুমারের মুখে দিবে ।

অতঃপর হৃতিকা গৃহে কুমারের শিরোদেশে জলপূর্ণ কুম্ভ স্থাপন করিয়া মন্ত্রপাঠপূর্বক অভিমন্ত্রিত করিবে,—“ওঁ আপো দেবেষু জাগ্রথ যথা দেবেষু জাগ্রথ । এবমন্তাং হৃতিকায়ং সপুত্রিকায়ং জাগ্রথ ।”

তদনন্তর হৃতিকা উত্থান পর্যন্ত হৃতিকাগৃহের দ্বারদেশে কুশণ্ডিকা ব্যতিরিক্ত অগ্নিস্থাপন করিয়া,—ওঁ বণ্ডামর্কা উপবীরঃ শৌণ্ডিকেষ উদুথলঃ । মলিনুচো দ্রোগাসচ্যবনো নস্ততাদিতঃ স্বাহা । ওঁ আলিখন্ননিমিষং কিম্বদন্ত উপশ্রতি হর্ষাক্ষা কুস্তীশক্রঃ পাত্রপাণিন্ মণিহস্তীমুথঃ সর্বপারুণচ্যবনো নস্ততাদিতঃ স্বাহা ।”

তৎপরে দক্ষিণাঙ্গ দান করিবে ।

এই সময়ে দশরাত্রির মধ্যে যদি কুমার বালগ্রহ দ্বারা আক্রান্ত হয়, * তবে পিতা পবিত্র হইয়া আচমন করতঃ উত্তরমুখে উপবেশন করিয়া কুমারকে ক্রোড়ে লইয়া উত্তরীয় দ্বারা আচ্ছাদনপূর্বক—ওঁ কুক্কুরঃ স্কুক্কুরঃ কুক্কুরো বালবন্ধন-চেচেচ্ছুনক সৃজ নমস্তেহস্ত সীসরো লপেতাঃপহ্বর তৎসত্যং । যন্তে সরমা মাতা সীসরঃ পিতা শ্রামশবলৌ ভ্রাতরৌ চেচেচ্ছুনক সৃজ নমস্তেহস্ত সীসরো লপেতাঃপহ্বর তৎসত্যম্ ॥—এই মন্ত্র পাঠ করতঃ নিম্ন মন্ত্র পাঠ করিয়া দক্ষিণ হস্তদ্বারা কুমারের গাত্র অভির্ষণ করিবে ; যথা—“ওঁ ন নাময়তি ন কদতি ন হৃষ্যতি ন ধায়তি যত্র বয়ং বদামোহত্র চাভিম্বামসীতি ॥”

নামকরণ ।

কৃতনিত্যক্রিয় পিতা স্বস্তিবাচন পূর্বক সংকল্প করিয়া যথাবিধি গোষ্ঠ্যাদি বোড়শমাতৃকা-পূজা, বসুধারা ও বৃদ্ধিশ্রাদ্ধাদি করিয়া ব্রাহ্মণের তৃপ্তি জন্ত তিনটা ভোজ্য উৎসর্গ করিবে, যথা—“অথৈত্যাঙ্গি—মদীয়ভিনবজাত-কুমারস্ত নামকরণকর্ষ্মণি কর্তব্যে যথাসম্ভব-বেদগোত্রশাখানামভ্যো যথোপ-কল্পিতং তৃপ্তৌপয়িকমহমুংসৃজে ।”

তদনন্তর কুশাসনে পূর্বমুখে উপবেশন করিয়া নববসুধারিণী কৃতমঙ্গলা পঙ্কিকে আপনার বামভাগে বসাইয়া তাহার ক্রোড়ে কুমারকে স্থাপনপূর্বক আচারাম্বসারে পূর্ণকুণ্ডে গণপতি, নবগ্রহ ও দিক্‌পালগণের পূজা করিবে । তৎপরে দুইটা স্নতপ্রদীপ জালিয়া এবং শিলাপুত্র (নোড়া) দ্বারা শিলাবিলে দুইটা রেখা অঙ্কিত করতঃ পুনরুজ্জালিত করিয়া সমুজ্জল রেখা ও সমুজ্জল দীপকে নামরূপে কল্পনাপূর্বক কুমারের দক্ষিণ কর্ণে—“অমুকদেবশর্মাসি” কল্পিত নাম শুনাইবে, অর্থাৎ বলিবে তুমি অমুক-নামা হইলে । কহ্মা হইলে বলিবে—“অমুকী দেব্যাসি” ।

তদনন্তর শাস্তিকর্ষ্ম করিয়া শাস্তিজলদ্বারা কুমারকে অভিষেক করণানন্তর দক্ষিণা দান ও অচ্ছিদ্রাবধারণ করিবে ।

অন্নপ্রাশন ।

নিবন্ধোক্ত কালে শুভ দিনে নিত্যকৃত্য সমাপনপূর্বক সঙ্কল্প করিয়া গোষ্ঠ্যাঙ্গি-বোড়শমাতৃকা পূজা, বসুধারা ও বৃদ্ধিশ্রাদ্ধাদি সমাপনপূর্বক অগ্নি-

* ইতর ভাষায় যাহাকে পেচোর পাওয়া বলে ।

স্থাপন করিবে। তদনন্তর পূর্বমুখে বসিয়া স্থণ্ডিলোপরি অগ্নিস্থাপন করতঃ ব্রহ্মাসন আন্তরগণপূর্বক প্রোক্ষণীপাত্রে পবিত্র প্রদান এবং প্রোক্ষণীজল দ্বারা সর্বদ্রব্য সংপ্রোক্ষণ করিয়া প্রোক্ষণীপাত্র স্ববামে স্থাপন করিবে।

তৎপরে আজ্যস্থালীতে আজ্য নিরূপণপূর্বক চরু শ্রপণ করিবে। তদর্থে একমুষ্টি তণ্ডুল গ্রহণপূর্বক—“ওঁ প্রাণায় ত্বা জুষ্টং গৃহামি”—ঐ চাউল উদ্বৃথলে স্থাপনপূর্বক—“ওঁ প্রাণায় ত্বা জুষ্টং নির্কপামি”—তদনন্তর মুষলের দ্বারা আঘাত করিয়া কুলাদ্বারা ঝাড়িয়া,—“ওঁ প্রাণায় ত্বা জুষ্টং প্রোক্ষয়ামি।” বলিয়া ধৌত করিয়া চরুস্থালীতে স্থাপনপূর্বক দ্রুত প্রদান করিবে। তদনন্তর জলদগ্নি গ্রহণপূর্বক তিনবার বেষ্টন করতঃ অগ্নিতে ক্ষেপণ করিবে। স্রব ও আজ্য সংস্কার করিয়া আজ্যস্থালীতে আজ্য নিরূপণ করতঃ প্রোক্ষণীপাত্রস্থ পবিত্র গ্রহণ করিয়া আজ্য অবেক্ষণ করিবে। প্রোক্ষণীজল ও পবিত্র পুনর্বার সেইরূপে স্থাপন পূর্বক উপযমন কুশ গ্রহণ করিয়া সমিধ তিনটি অগ্নিতে ক্ষেপণ করিবে। তদনন্তর প্রোক্ষণীপাত্রস্থ জল ও পবিত্র গ্রহণ করিয়া অগ্নি পর্য্যক্ষণ করিবে।

তদনন্তর অম্বারন্ত পূর্বক স্রব গ্রহণ করিয়া যথানিয়মে আজ্য দান করতঃ আহুতি দিবে,—“ওঁ প্রজাপত্যে স্বাহা। ইদং প্রজাপত্যে। ওঁ ইন্দ্রায় স্বাহা। ইদমিন্দ্রায়। ওঁ অগ্নয়ে স্বাহা। ইদমগ্নয়ে। ওঁ সোমায় স্বাহা। ইদং সোমায় ॥” অতঃপর অম্বারন্ত পরিত্যাগ করিবে।

“অগ্নে ত্বং শুচিনামাসি”—এইক্রমে শুচি নামক অগ্নিস্থাপনপূর্বক—“এতৎ পাণ্ডং ওঁ শুচিনাম্নে অগ্নয়ে নমঃ” এই ক্রমে পাণ্ডাদি দ্বারা পূজা করিয়া ঘৃত দ্বারা হোম করিবে, যথা—“ওঁ দেবীং বাচমজনয়ন্ত দেবাস্তাং বিশ্ব-রূপাঃ পশবো বদন্তি। সা নো মশ্রেষমূর্জং হৃহানা খেমুর্কাগস্নান্নপস্তুত্বুতৈতু নঃ স্বাহা। ইদং বাচে ॥—ওঁ বাজো নোহিচ্ছ প্রহুবাতি দানং বাজো দেবান্ ঋতুভিঃ কল্পয়াতি। বাজো হি মাং সর্ববীরং চকার সর্বা আশা বাজপতির্জয়েয়ং স্বাহা। ইদং বাচে ॥ ওঁ প্রাণেনান্নমশীয় স্বাহা। ইদং প্রাণায়। ওঁ অপানেন গন্ধানশীয় স্বাহা। ইদং নাসিকায়ৈ ॥ ওঁ চক্ষুযা রূপাণ্যশীয় স্বাহা। ইদং চক্ষুবে ॥ ওঁ শ্রোত্রেণ বশোহশীয় স্বাহা। ইদং শ্রোত্রায় ॥”

তৎপরে অম্বারন্ত স্থালীপাক হইতে গ্রহণ করিয়া—ওঁ অগ্নয়ে স্টিষ্টিক্তে স্বাহা। ইদমগ্নয়ে স্টিষ্টিক্তে।

তদনন্তর ঘৃত দ্বারা মহাব্যাহতি হোম করিবে। যথ—“ওঁ ভূঃ স্বাহা। ইদং ভূঃ। ওঁ ভুবঃ স্বাহা। ইদং ভুবঃ। ওঁ স্বঃ স্বাহা। ইদং স্বঃ।”

সর্কপ্রায়শ্চিত্ত হোম,—সঙ্কল্প করিয়া—“অগ্নে ত্বং বিধুনাশাসি”—এইরূপে নামকরণ করতঃ “এতৎ পাত্ত্বং ঔ বিধুনায়ে অগ্নয়ে নমঃ” এই ক্রমে পূজা-পূর্বক হোম করিবে,—“ঔ ত্বং নো অগ্নে ইত্যাদি। ইদমগ্নীবরুণাভ্যাম্। ঔ স ত্বং নো অগ্নে—ইত্যাদি। ইদমগ্নীবরুণাভ্যাম্। ঔ অয়াশ্চায়ে ইত্যাদি। ইদ মগ্নয়ে। ঔ যে তে শতং—ইত্যাদি। ইদং বরুণায় সবিত্রে বিষণ্ণবে বিশ্বেভ্যো দেবেভ্যো মরুদ্ভ্যঃ স্বর্কেভ্যঃ। ঔ উহুত্তমং—ইত্যাদি। ইদং বরুণায়।

প্রাজাপত্য হোম—ঔ প্রজাপত্যে স্বাহা। ইদং প্রজাপত্যে। এই মন্ত্রে হোম করিয়া অবশেষে প্রশ্নন করিয়া ব্রহ্মদক্ষিণা দিবে।

পরে কৃতমঙ্গল কুমারকে আনয়নপূর্বক নিম্নলিখিত মন্ত্রে অন্নপ্রাশন করা-ইবে। শূদ্র হইলে বিনা মন্ত্রে অন্নপ্রাশন করাইবে।

(অন্ন দুইটা পাত্রে পরিবেশন করিতে হয়,—একটা নাগাদির, একটা বালকের)।

মন্ত্র—“অমৃতোপস্তুরণমসি” এই মন্ত্রে গঞ্জুষ করিয়া,—প্রাণায় স্বাহা; অপানায় স্বাহা; সমানায় স্বাহা; উদানায় স্বাহা; ব্যানায় স্বাহা;—মুখে অন্নস্পর্শ করাইয়া মাটিতে ক্ষেপণ করিয়া অন্ন গ্রহণপূর্বক পাঠ করিবে,—“ঔ অন্নপতেহন্নস্ত নো দেহনমীবস্ত শুশ্লিগঃ। প্র প্রদাতারস্তারিষ উর্জ্জম্নো ধেহি দ্বিপদে চতুষ্পদে বিশ্বকর্শ্মণে স্বাহা” এই মন্ত্রে প্রশ্নন করিবে। ঔ ইহত্বং—ইতি ব্রাহ্মণাদির। শূদ্রের বিনামন্ত্রে। পরে আরও দুই একবার বালকের স্কন্ধিবারণ স্বরূপ প্রদান করিবে।

অতঃপর শাস্তিকর্ষ, দক্ষিণাদান ও অচ্ছিদ্রাবধারণ প্রভৃতি যথানিয়মে করিবে।

চূড়াকরণ।

পিতা নিবন্ধোক্ত কালে শুভদিনে নিত্যকর্ষ সমাপনপূর্বক স্বস্তিবাচনাদি করিয়া সঙ্কল্প করতঃ গোষ্ঠ্যাদি-বোড়শ-মাতৃকা-পূজা, বসুধারা ও বৃদ্ধিশ্রাদ্ধ আদি সম্পাদন করিয়া তিনটা ভোজ্য উৎসর্গ করিবে, যথা—অর্চনাদি করিয়া “অগ্নেত্যাদি অমুকগোত্রস্ত্রী অমুকদেবশর্মাণঃ চূড়াকরণকর্মাণি কর্তব্যে—যথা সম্ভবগোত্রনায়ে ব্রাহ্মণায়াহং দদে”। তদনন্তর তাথুলাদি দক্ষিণা দিয়া অগ্নিস্থাপন করিবে।

অনন্তর উষ জল, শীতল জল, নবনীত পিণ্ড, তিনটা শ্বেত শজারুকাটা, তিনটা কুশপত্র দ্বারা নিশ্চিত একটা—এইরূপ নয়টা কুশগুচ্ছ, তাত্রক্ষুর, নূতন সরায় করিয়া বৃষগোময় এই সমুদয় দ্রব্য স্থাপন করিবে। তৎপরে পবিত্রচ্ছেদন দ্বারা পবিত্রীকরণ, প্রোক্ষণী পাত্রে স্থাপন, প্রণীতা জল দ্বারায় প্রোক্ষণীতে জলপূরণ, বামহস্তে প্রোক্ষণী উত্থাপন, উত্তান দক্ষিণাঙ্গুলিতে তদগত জল উত্তোলন, সেই জলদ্বারা আসাদিত দ্রব্যাদি প্রোক্ষণ, আজ্যস্থালীতে আজ্য নিরূপণ, জলদগ্নিদ্বারা বেষ্টন, পর্যায়িকরণ স্রবপ্রতাপন, সম্মার্জন কুশদ্বারা স্রবের মূল, মধ্য ও অগ্রদেশ মার্জন, প্রণীতা জল দ্বারা অভ্যক্ষণ, পুনর্বার প্রতাপন, ভূমিতে স্থাপন, এই সকল কার্য সম্পন্ন করতঃ নিজ সম্মুখে আজ্যস্থালী আনয়নপূর্বক প্রোক্ষণী পাত্রস্থ পবিত্র লইয়া ঘৃতের কিঞ্চিৎ উৎপবন করিয়া আজ্য দর্শন করিবে। পরে প্রোক্ষণী জল বামহস্তদ্বারা লইয়া পরে কুশগ্রহণ ও গাত্রোত্থান করতঃ অগ্নিতে ঘৃতাস্ত সমিধ্ ও জল প্রক্ষেপ দিবে। তদনন্তর প্রোক্ষণী জলদ্বারা পবিত্র-হস্তে অগ্নির ঈশানাди দিক্ হইতে পর্য্যাক্ষণ, প্রণীতাতে পবিত্রস্থাপন ও প্রোক্ষণীপাত্র সংস্রবার্থ অগ্নির উত্তরে স্থাপন করিবে। তৎপরে মাতা কুমারকে নূতন বস্ত্রদ্বয় পরিধান করাইয়া ক্রোড়ে লইয়া অগ্নির উত্তরে বসিবে। পরে ব্রাহ্মণ,—“অগ্নে ত্বং সত্যনামাসি”—অগ্নির নামকরণ করিয়া “এতৎ পাণ্ডং সত্যনাম্নে অগ্নয়ে নমঃ” এই ক্রমে পূজা করিয়া অন্নরস্তুপূর্বক স্রব গ্রহণ করতঃ আঘারাজ্যভাগ হোম করিবে, যথা—“ঐ প্রজাপত্যয়ে স্বাহা। ইদং প্রজাপত্যয়ে”। অগ্নির বায়ুকোণ হইতে আরম্ভ করিয়া অগ্নিকোণ যাবৎ অবিচ্ছিন্ন ঘৃত-ধারা দান করিবে। “ঐ ইন্দ্রায় স্বাহা। ইদমিন্দ্রায়”—অগ্নির নৈঋতকোণ হইতে আরম্ভ করিয়া ঈশানকোণ যাবৎ অবিচ্ছিন্ন ঘৃতধারা দান করিবে। আজ্যভাগের দ্বারা—“ঐ অগ্নয়ে স্বাহা। ইদমগ্নয়ে”—(অগ্নির উত্তর ভাগে আহুতি দিবে)। “ঐ সোমায় স্বাহা। ইদং সোমায়”—(অগ্নির দক্ষিণ ভাগে)।

অনন্তর মহাব্যাহুতি হোম—ঐ ভূঃ স্বাহা। ইদং ভূঃ। ঐ ভুবঃ স্বাহা। ইদং ভুবঃ। ঐ স্বঃ স্বাহা। ইদং স্বঃ। ঐ তৃভূর্বঃ স্বঃ স্বাহা। ইদং সূর্যায়।

প্রায়শ্চিত্তহোম,—সঙ্কল্প করিয়া হোম করিবে। সঙ্কল্প যথা—“বিষ্ণুরোম্ তৎসদন্ত অমুকে মাসি অমুকৈ পক্ষে অমুকতিথৌ অমুক গোত্রঃ শ্রীঅমুক-দেবশর্মা অমুকগোত্রস্ত শ্রীঅমুকদেবশর্মাঃ চূড়াকরণ-কর্মাঙ্গভূত-হোমকর্মণি ষষ্ঠেগুণ্যং জাতং তদোষপ্রশমনায় প্রায়শ্চিত্তহোমমহং করিষ্যামি ।”

করষোড়ে—“অগ্নে ত্বং বিধুনামাসি । বিধুনামাগ্নে ইহাগচ্ছাগচ্ছ”—ইত্যাদি ক্রমে আবাহনপূর্বক অর্চনা করিয়া অমন্ত্রক একটা ঘৃত-ত্রক্ষিত সমিপ্ অগ্নিতে দিয়া ঘৃতদ্বারা প্রায়শ্চিত্ত হোম করিবে, যথা—“ওঁ ত্বং নো ইত্যাদি । ইদ-মগ্নীবরুণাভ্যাম্ । ওঁ স ত্বং নো ইত্যাদি । পুনরিদমগ্নীবরুণাভ্যাম্ । ওঁ অয়া-শ্চাগ্নে—ইত্যাদি । ইদমগ্নয়ে । ওঁ যে তে শতং—ইত্যাদি । ইদং বরুণায় সবিত্রে বিষ্ণবে বিধেভ্যো দেবেভ্যো মরুভ্যাঃ স্বর্কেভ্যাঃ । ওঁ উহুত্তমং—ইত্যাদি । ইদং বরুণায় । ওঁ প্রজাপতয়ে স্বাহা । ইদং প্রজাপতয়ে” ।

অনন্তর স্থিষ্টিকৃদ্ধোম,—“ওঁ অগ্নয়ে স্থিষ্টিকৃতে স্বাহা । ইদমগ্নয়ে স্থিষ্টিকৃতে” ।

তৎপরে ব্রহ্মদক্ষিণ দিবে । পরে শীতলজলের সহিত উষ্ণ জল মিশ্রিত করিয়া নিম্ন মন্ত্র পাঠ করিয়া ঐ জলদ্বারা কুমারের কেশ মার্জ্জন করিবে,—“ওঁ উষ্ণেন বায় উদকেনৈহাদিতে কেশান্ বপ” । নবনীতপিণ্ড ঐ জলের অবশিষ্ট জলে ফেলিয়া ঐ জলদ্বারা দক্ষিণ শিরঃপার্শ্বে ভ্রমণ করাইবে । ওঁ সবিত্রা প্রমুতা দৈব্যা আপ উন্দস্ত তে তমুং । দীর্ঘায়ুধ্বায় বলায় বর্চসে । শজারু-কাঁটা তিনটীদ্বারা কেশ আঁচড়াইয়া পূর্বাসাদিত তিনটী কুশপত্র নিম্ন মন্ত্র পাঠপূর্বক কেশে যোজনা করিবে । ওঁ ওষধে ত্রায়স্ব স্বধিতে মৈনহঁ হিংসীঃ । অনন্তর সকুশ কেশে তাম্রকুর স্পর্শ করাইবে । ওঁ নিবর্তয়াম্যায়ুবেহ্ন্নাভ্যায় প্রজননায় রায়স্পোষায় স্ত্রপ্রজাস্বায় স্ত্রবীর্ধ্যায়” । তৎপরে লৌহকুরদ্বারা মন্ত্র পাঠ করিয়া কুশ সহ কেশ ছেদন করিয়া সকুশ ঐ কেশ কুমারের উত্তর দিকে কোন ব্যক্তি কর্তৃক ধৃত পূর্বস্থাপিত বৃষ-গোময়-পিণ্ডে ফেপণ করিবে । মন্ত্র যথা,—“ওঁ ষেনাষং সবিতা ক্ষুরেণ সোমস্ত রাজ্ঞো বরুণস্ত বিদ্বান্ । তেন তে ব্রহ্মাণো বপতেদমস্তায়ুষ্ণং জরদষ্ট্রিব্থাসং” ॥ এইরূপে আরও ছইবার অমন্ত্রক প্রাশুস্ত সমস্ত কার্য করিবে ।

প্রাশুস্ত বিধানক্রমে মস্তকের বামপার্শ্বস্থ কেশ এবং পশ্চাদিকস্থ কেশ জল দ্বারা ব্রহ্মণ, কুশদান ও ছেদন করিয়া গোময়-পিণ্ড-গর্ভস্থ শরাবে রাখিবে ।

মস্তকের পশ্চিমে সকুশ কেশগুচ্ছ কর্তনের মন্ত্র—“ওঁ কশ্ণপস্ত ত্রায়ুষ্ম । জমদগ্নেন্নায়ুষং, ষদ্ধেবানাং ত্রায়ুষং, তত্তেহস্ত ত্রায়ুষং” । আরও ছইবার সমস্তক উক্ত সকল কার্য করিবে ।

মস্তকের উত্তরদিকস্থ সকুশ কেশগুচ্ছ কর্তনের মন্ত্র—“ওঁ ষেন ভূরিশ্চরা-দিবং জ্যোচ্চ পশ্চাতি স্ত্র্যাম্ । তেন তে বপামি ব্রহ্মণা জীবাতবে জীবনায় স্ত্র্ণোক্যায় স্ত্র্যয়ে” । এইরূপে তিনবার করিবে ।

লৌহকুর মন্তকের উপরে তিনবার ভ্রমণ করাইবে, একবার মন্ত্র পাঠ করিয়া এবং ছুইবার অমন্ত্রক। মন্ত্র যথা,—“ওঁ ষৎ ক্ষুরেণ মজ্জয়তা সুপেশসা বস্তা বা বপতি কেশান্। ছিদ্ধি শিরো মাস্তায়ুঃ প্রমোষীঃ”। জলদ্বারা সমস্ত মন্তক মার্জনা করিয়া পাঠ করিবে,—“ওঁ অক্ষুণ্ণং পরিবপ”।

তৎপরে নাপিতদ্বারা কুলাচার অল্পসারে মন্তকমুণ্ডন ও কর্ণবেধ করাইয়া দিবে। ঐ কেশাদি সমস্তই বৃষ-গোময়-গর্ভ শরাবে সংস্থাপন করিয়া মঙ্গলাচার সহকারে গোষ্ঠে, সরোবরে কিম্বা পুষ্করিণীতে নিক্ষেপ করিবে। তদনন্তর কুমারকে পুনরায় স্নান করাইয়া মঙ্গলাচরণ পূর্বক অগ্নির পশ্চিম দিকে উপবেশন করাইয়া শাস্তিকর্ষ, কুমারকে অভিব্যেক, আশীর্বাদ ও অচ্ছিদ্রাবধারণ করিবে। আচার্য্যাকে দক্ষিণা গোদান করিবে এবং এক বৎসর যাবৎ কেশ মুণ্ডন করিবে না ও এক বৎসর অশস্ত হইলে ত্রিরাত্র ব্রহ্মচর্য্যাদি করিবে।

উপনয়ন ।

পিতা শুভদিনে নিত্যক্রিয়াদি সমাপনপূর্বক আচমন করিয়া স্বস্তিবাচন ও সঙ্কল্প করতঃ বিবাহ-পদ্ধতি অল্পসারে গৌর্য্যাদি ষোড়শমাতৃকা-পূজা ও বৃদ্ধিশ্রাদ্ধ সমাপন করিয়া প্রাণ্ডুখে উপবেশন পূর্বক অগ্নিস্থাপন করিবে। হস্ত প্রমাণ স্থণ্ডিল তিনবার মার্জনা, গোময়দ্বারা তিনবার লেপন, কুশদ্বারা তুষীস্তাবে পূর্বাগ্র রেখাত্রয় অঙ্কন, রেখাত্রয় হইতে উৎকীর্ণ মৃত্তিকা তিনবার উত্তোলন, জলদ্বারা বারত্রয় অভ্যক্ষণ, আত্মদক্ষিণে অগ্নি আনয়ন, প্রজ্জলিত কুশদ্বারা ক্রব্যাদাংশ পরিত্যাগ, তুষীস্তাবে স্থণ্ডিলে অগ্নি আরোপণ, ব্রাহ্মণ-ত্রয়ার্থ ভোজ্য উৎসর্গ প্রভৃতি কার্য্যগুলি সমাপন করিবে। পরে কুমারকে স্নানাদি করাইয়া মালাদিদ্বারা অলঙ্কৃত করিয়া অগ্নির পশ্চিমে গুরুসকাশে উপবেশন করাইবে। পরে গুরু মাণবককে (কুমারকে) বলিতে বলিবেন—“ওঁ ব্রহ্মচর্য্যমাগামি ইতি ক্রহি”। মাণবক বলিবে,—“ওঁ ব্রহ্মচর্য্যমাগামি”। পুনরায় আচার্য্য বলিবেন,—“ওঁ ব্রহ্মচর্য্যমাসানি ইতি ক্রহি”। মাণবক বলিবে,—“ওঁ ব্রহ্মচর্য্যমাসানি”।

তৎপরে গুরু পট্টবস্ত্র বা শুদ্ধ অস্ত্র নববস্ত্র লইয়া নিম্ন মন্ত্র পাঠ সহকারে পরিধান করাইবেন, যথা,—“ওঁ যেনেক্রায় বৃহস্পতির্কাসঃ পর্য্যদধাদমৃতম্। তেন হা পরিদধাম্যায়ুবে দীর্ঘায়ুষ্ট্রায় বলায় বর্চসে।

পরে কুলাচার অল্পসারে প্রবরসংখ্যায় ত্রিবেষ্টন গ্রহিষ্যুস্ত ত্রিরাবৃত্তা মৌধ্যাদি মেখলা—ওঁ ইয়ং ছরুস্তাৎ পরিবাধমানা বর্ণং পবিত্রং পুনতী ন

আগাৎ । প্রাণপানাভ্যাং বলমাবহস্তী স্বসা দেবী সূভগা মেথলেয়ম্ ॥ এই মন্ত্র পাঠ করিয়া বন্ধন করিয়া দিবেন । তৎপরে নিম্ন মন্ত্র পাঠ করিয়া একটা ত্রিদণ্ডী যজ্ঞোপবীত মাণবকের গলদেশে প্রদান করিবেন,—ওঁ যজ্ঞোপবীতং পরমং পবিত্রং বৃহস্পতেৰ্যং সহজং পুরস্তাৎ । আয়ুষ্মমগ্র্যং প্রতিমুঞ্চ শুভ্রং যজ্ঞোপবীতং বলমস্ত তেজঃ ॥ ওঁ যো মে দণ্ডঃ পরাপতদৈহায়সোহধিভূম্যাং । তমহং পুনরাদদাম্যায়ুবে ব্রহ্মণে ব্রহ্মবর্চসায়” ।

অনন্তর আচার্য্য ও মাণবক উভয়ে জলাঞ্জলি গ্রহণ করিয়া পাঠ করিবে,—“ওঁ আপো হি ঠা” ইত্যাদি, “ওঁ যো বঃ শিবতমঃ”—ইত্যাদি,—“ওঁ তন্মা অরঙ্গমাম”—ইত্যাদি মন্ত্র ।

জলাঞ্জলি ত্যাগ করিয়া আচার্য্য নিম্ন মন্ত্র পাঠ করাইয়া মাণবককে সূর্য্য দর্শন করাইবেন, যথা—“ওঁ তচ্চক্ষুর্দেবহিতং”—ইত্যাদি মন্ত্র ।

পরে মাণবকের দক্ষিণ স্কন্ধোপরি সংলগ্ন হস্ত দ্বারা মাণবকের হৃদয়দেশ স্পর্শপূর্ব্বক পাঠ করিবেন—“ওঁ মম ব্রতে তে হৃদয়ং দধামি মম চিত্তমহুচিত্তস্তে অস্ত । মম বাচমেকমনা জ্বস্ব বৃহস্পতিস্বা নিযুনক্তু মহম্” ॥

দক্ষিণ হস্ত দ্বারা মাণবককে স্পর্শ করিয়া আচার্য্য জিজ্ঞাসা করিবেন,—“ওঁ কো নামাসি” ? মাণবক বলিবে,—“শ্রীঅমুকদেবশর্মাং হং ভোঃ” । আচার্য্য জিজ্ঞাসা করিবেন,—“ওঁ কস্য ব্রহ্মচার্য্যসি” ? মাণবক বলিবে,—“ওঁ ভবতঃ” । আচার্য্য পাঠ করিবেন,—“ওঁ ইন্দ্রশ ব্রহ্মচার্য্যশ্চগ্নিরাচার্য্যস্তবাহমাচার্য্যস্তবাসৌ” । (অসৌ এই স্থলে মাণবকের নাম এইরূপে বলিবেন, শ্রীঅমুকদেবশর্মন) এবং মাণবককে ভূতগণের উদ্দেশে দান করিয়া আচার্য্য পাঠ করিবেন,—“ওঁ প্রজাপত্যে ত্বা পরিদদামি দেবায় ত্বা সবিত্রে পরিদদামি । অন্ড্যস্তোষধিভ্যঃ পরিদদামি । দ্যাৱাপৃথিবীভ্যাং ত্বা পরিদদামি । বিশ্বেভ্যস্বা দেবেভ্যঃ পরিদদামি । সর্কেভ্যস্বা ভূতেভ্যঃ পরিদদাম্যরিষ্টে” ॥

অনন্তর মাণবক অগ্নি প্রদক্ষিণ করিয়া আচার্য্যের উত্তর দিকে উপবেশন করিলে, গুরু যথাশক্তি ব্রহ্মবরণ করিবেন । তৎপরে অগ্নির দক্ষিণে প্রাগগ্রকুশ পরিমিত ব্রহ্মাসন আভূত করিয়া—“ব্রহ্মনিহোপবিশ্রুতাম্” বলিয়া উপবেশন করাইয়া অগ্নির উত্তরে প্রণীতা প্রণয়ন করতঃ সঙ্কৎ অচ্ছিন্ন কুশ দ্বারা ঈশান কোণ হইতে দক্ষিণাবর্ত্তক্রমে অগ্নি পরিস্তরণ করতঃ অগ্নির উত্তরে প্রয়োজনীয় দ্রব্য দক্ষিণাদি ক্রমে বিছাস করিবে । দ্রব্য যথা—পবিত্রচ্ছেদনত্রয়, পবিত্রদ্বয়, প্রোক্ষণীপাত্র, আঞ্জ্যস্থালী, সন্মার্জন কুশ ছয়টি, উপযমন কুশ ত্রয়োদশটি,

সমিধত্রয়, ঘৃত, ব্রহ্মদক্ষিণার্থ পূর্ণপাত্র ও অপর সমিধত্রয় । তদনন্তর পবিত্রচ্ছেদনপূর্বক প্রোক্ষণী পাত্রে প্রদান, তত্‌পরি প্রণীতা জল নিধান, বামহস্ততলে প্রোক্ষণী পাত্র বিশ্বাস, দক্ষিণ হস্তদ্বারা প্রোক্ষণীপাত্রস্থ জল গ্রহণ, কতিপয় প্রোক্ষণ জলদ্বারা প্রোক্ষণী জল ও অস্ত্রাত্ত পাত্র প্রোক্ষণ, এই সমুদয় করিয়া প্রণীতার দক্ষিণে প্রোক্ষণীপাত্র স্থাপন করিবে । তদনন্তর নিজ সম্মুখে স্থাপিত আজ্যস্থালীতে আজ্য রাখিয়া পর্য্যায়িকরণার্থ প্রজ্জলিত অগ্নি লইয়া আজ্যস্থালী তিনবার পরিবেষ্টন ও অগ্নি তদগ্নিমধ্যেই ক্ষেপণ করিবে । তৎপরে পূর্কাসাদিত ক্ষুব প্রতাপিত করণ, সম্মার্জন কুশ দ্বারা ক্ষবের মূল হইতে অগ্র এবং পুনরায় অগ্র হইতে মূল পর্য্যন্ত মার্জন ও পুনঃ প্রতাপনপূর্বক প্রোক্ষণীর উত্তরে স্থাপন করিবে । পরে নিজ সম্মুখে আজ্যস্থালী রাখিয়া প্রোক্ষণী পাত্রস্থ পবিত্র লইয়া কিঞ্চিং উত্তোলন রূপ উৎপবন করিয়া আজ্যদর্শন করিবে । তৎপরে বামহস্ত দ্বারা প্রোক্ষণী জল ও উপবমন কুশ লইয়া গাত্রোত্থানপূর্বক পূর্কাসাদিত সমিধ তিনটি অগ্নিতে ক্ষেপণ করতঃ উপবেশন করিয়া প্রোক্ষণী-পাত্রস্থ পবিত্র সহ জল গ্রহণ করিবে এবং তজ্জলদ্বারা ঈশানাди কোণ হইতে দক্ষিণাবর্তক্রমে অগ্নিপৰ্য্যক্ষণ করিবে । তৎপরে প্রণীতাতে পবিত্র স্থাপন ও সংস্রবার্থ অগ্নির উত্তরে প্রোক্ষণীপাত্র স্থাপন করিবে ।

তদনন্তর অম্বারস্ত পূর্বক ক্ষুব লইয়া ঘৃত দ্বারা আঘার হোম ও আজ্যভাগ হোম করিবে, যথা—“ওঁ প্রজাপত্যে স্বাহা । ইদং প্রজাপত্যে ॥ ওঁ ইন্দ্রায় স্বাহা । ইদমিন্দ্রায় ॥ ওঁ অগ্নয়ে স্বাহা । ইদমগ্নয়ে ॥ ওঁ সোমায় স্বাহা । ইদং সোমায় ॥—প্রতি আহুতির অন্তে ক্ষুবলগ্ন ঘৃত প্রোক্ষণীপাত্রে রাখিতে হয় । তদনন্তর অম্বারস্ত ত্যাগ করিয়া—“ওঁ অগ্নে ত্বং সমুদ্ভবনামাসি”—“সমুদ্ভব নামাগ্নে ইহাগচ্ছ”—ইত্যাদি ক্রমে আবাহন পূর্বক অর্চনা করিয়া “এতৎ পাণ্ডং ওঁ সমুদ্ভবনাম্নে অগ্নয়ে নমঃ” । এই ক্রমে পাণ্ডাদি দ্বারা পূজা করিয়া মহাব্যাহতি হোম করিবে, “ওঁ ভূঃ স্বাহা । ইদং ভূঃ ॥ ওঁ ভুবঃ স্বাহা । ইদং ভুবঃ ॥ ওঁ স্বঃ স্বাহা । ইদং স্বঃ ॥ ওঁ ভূভুবঃ স্বঃ স্বাহা । ইদং সূর্যায় ॥”

অন্তঃপর সঙ্কল্প করতঃ “অগ্নে ত্বং বিধুনামাসি”—“বিধুনামাগ্নে ইহাগচ্ছা-গচ্ছ”—এই ক্রমে আবাহন করিয়া “এতৎ পাণ্ডং ওঁ বিধুনাম্নে অগ্নয়ে নমঃ”—এই ক্রমে পূজা করিয়া “ওঁ ত্বং নো অগ্নে” ইত্যাদি মন্ত্রে প্রায়শ্চিত্তহোম করিবে । তৎপরে প্রাজাপত্য হোম,—“ওঁ প্রজাপত্যে স্বাহা । ইদং প্রজাপত্যে ॥ ষিষ্টিকৃদ্ধোম,—“ওঁ অগ্নয়ে ষিষ্টিকৃতে স্বাহা । ইদমগ্নয়ে ষিষ্টিকৃতে” ॥

তদনন্তর সংস্রব প্রাশন ও আচমনান্তে ব্রহ্মদক্ষিণাদান এই সমস্ত কার্য সম্পন্ন করিয়া আচার্য্য মাণবককে বলিবেন,—“ওঁ ব্রহ্মচার্য্যসি” ?—মাণবক বলিবে,—“ওঁ ব্রহ্মচার্য্যস্মি” । আচার্য্য বলিবেন,—“ওঁ আপোশানং কৰ্ম্ম কুরু” । মাণবক—“ওঁ আপোহানি” । আচার্য্য—“ওঁ কৰ্ম্ম কুরু” । মাণবক—“ওঁ করবাগি” । আচার্য্য—“ওঁ মা দিবা স্বাপ্নীঃ” । মাণবক—“ওঁ ন স্বপামি” । আচার্য্য—“ওঁ বাচং যচ্ছ” । মাণবক—“ওঁ যচ্ছামি” । আচার্য্য—“ওঁ সমিধ-মাধেহি” । মাণবক—“ওঁ আদধামি” ।

অতঃপর আচার্য্য অগ্নির উত্তরে প্রাঙ্গুখে উপবেশন করিলে মাণবক পশ্চিম মুখে বসিয়া দক্ষিণ হস্তদ্বারা গুরুর দক্ষিণ পদ এবং বাম হস্ত দ্বারা বাম পদ ধারণপূর্বক আচার্য্যের মুখের প্রতি দৃষ্টি করিলে আচার্য্য নিম্ন ক্রমে গায়ত্রী উপদেশ প্রদান করিবেন ।

প্রথমবার ।—“ওঁ তং সবিতুর্করেণ্যং ।” (পাদশঃ । ৩)

দ্বিতীয়বার । “ওঁ তং সবিতুর্করেণ্যং ভর্গো দেবশ্চ ধীমহি ।” (অর্ধশঃ । ২)

তৃতীয়বারে সমস্ত ।—“ওঁ ভূভূবঃ স্বঃ তং সবিতুর্করেণ্যং ভর্গো দেবশ্চ ধীমহি । ধিয়ো যো নঃ প্রচোদয়াৎ ওম্” । পরে মাণবক নিম্ন মন্ত্রে সমিধাধান করিবে । প্রথমতঃ অগ্নি পরিসমূহন করিবে । ওঁ অগ্নে স্মশ্রবঃ স্মশ্রবসং মা কুরু যথা স্বমগ্নে স্মশ্রবঃ স্মশ্রবা অসি । এবমগ্নে স্মশ্রবঃ সৌশ্রবসং মা কুরু । যথা স্বমগ্নে দেবানাং যজ্ঞশ্চ নিধিপোহসি এবমহং মনুষ্যাণাং দেবশ্চ নিধিপো ভূয়াসম্ ॥”

অতঃপর জলাঞ্জলি গ্রহণ করিয়া ঈশান কোণ হইতে দক্ষিণাবর্তে অগ্নি পর্য্যক্ষণ করিবে । মাণবক উত্তিয়া অগ্নিতে একটা স্নাতক সমিধ্ দান করিবে, “ওঁ অগ্নয়ে সমিধসাহার্ষং বৃহতে জাতবেদসে যথা স্বমগ্নে সমিধা সমিধ্যস এবমহমা-যুধা মেধয়া বর্চসা প্রজয়া পশুভিব্রহ্মবর্চসেন সমিধ্বে জীবপুল্লা মমাচার্য্যো মেধাব্যহমসান্যনিরাকরিষুঃ । আয়ুধান্ যশস্বী তেজস্বী ব্রহ্মচর্চস্বান্নাদো ভূয়াসম্ অগ্নয়ে স্বাহা । ইদমগ্নয়ে” । তৎপরে পরিসমূহনাদি ক্রমে অপর সমিধদ্বয় আহুতি দিয়া হস্তদ্বয় অগ্নিতে প্রতপ্ত করিয়া সেই হস্তদ্বয়ে মাণবক নিজমুখ মার্জনা করিবে । “ওঁ তনুপা অগ্নেহসি তনুং মে পাহায়ুর্দা অগ্নে অসি আয়ুর্মে ধেহি, বর্চোদা অগ্নে অসি বর্চো মে ধেহি । অগ্নে যন্মে তন্মা উনং তন্ম আপৃণ । ওঁ মেধাং মে দেবঃ সবিতা আদধাতু মেধাং মে দেবী সরস্বতী । মেধাং মে অশ্বিনৌ দেবাবাধতাং পুঙ্করস্রজৌ ॥ পুনরায় হস্তদ্বয় প্রতপ্ত করিয়া নিম্ন মন্ত্র পাঠপূর্বক সর্বাঙ্গ মার্জনা করিবে, যথা—“ওঁ অঙ্গানি চ মে আপ্যায়ন্তাম্ । (মুখে)—ওঁ বাক্ চ আপ্যায়তাম্ ।

(উভয় নাসিকায় ক্রমশঃ)—ওঁ নাসিকা চ আপ্যায়তাম্ । ওঁ শ্রোণাশ্চ আপ্যায়স্তাম্ । (উভয় চক্ষুতে)—ওঁ চক্ষুশ্চ মে ত্র্যাপ্যায়তাম্ । (উভয় কর্ণে)—ওঁ শ্রোত্রঞ্চ আপ্যায়তাম্ । (সর্বাঙ্গে)—ওঁ যশো বলঞ্চ আপ্যায়তাম্ ।”

তদনন্তর অনামিকা অঙ্গুলিযোগে ভস্মদ্বারা ললাটাদিতে তিলক করিবে । যথা,—(ললাটে)—“ওঁ কশ্যপস্ত ত্র্যায়ুষ্ম” । (গ্রীবায়)—“ওঁ জমদগ্নেষ্ট্র্যায়ুষ্ম । (দক্ষিণাংশে)—“ওঁ যদেবানাং ত্র্যায়ুষ্ম” । (হৃদয়ে)—“ওঁ তন্মেহস্ত ত্র্যায়ুষ্ম ।”

অতঃপর মাণবক ভিক্ষা প্রার্থনা করিবে । প্রথমে মাতার নিকটে—“ওঁ ভবতি ভিক্ষাং দেহি ।” পিতার নিকট—“ওঁ ভবন্ ভিক্ষাং দেহি ।”

ভিক্ষালব্ধ দ্রব্যাদি আচার্য্যকে নিবেদন করিয়া দিবে ।

আচার্য্য শাস্তিকর্ষ্ম অভিষেক, আশীর্বাদ ও অচ্ছিদ্রাবধারণ করিবেন ।

ব্রহ্মচারী মৌনী ও নিয়তবাক্ হইয়া দিনশেষ অতিবাহিত করতঃ সঙ্কোপাসনা করিয়া পূর্ববৎ সমিধাধান পূর্বক অক্ষর-লবণ ভোজন করিবে ।

বেদারম্ভ ।

কৃতনিত্যক্রিয় ব্রহ্মচারী স্বস্তিবাচন করিয়া গৌর্যাদি ষোড়শ-মাতৃকা পূজা বসুধারা ও বুদ্ধিশ্রাদ্ধ করতঃ ছায়ামণ্ডপে আচার্য্য সমীপে গমন করিবে । আচার্য্য আশ্রবাগে, ব্রহ্মচারীকে উপবেশন করাইয়া অগ্নিস্থাপন করিয়া আঘার ভাগ ও আজ্যভাগ হোম করতঃ পরে সমুদ্ভবনামা অগ্নি স্থাপনপূর্বক বেদাহতি হোম করিবেন ।

“ওঁ অগ্নে ত্বং সমুদ্ভবনামাসি, সমুদ্ভবনামাগ্নে ইহাগচ্ছাগচ্ছ”—এই মন্ত্রে আবাহন করতঃ “এতৎ পাণ্ডং ওঁ সমুদ্ভবনাম্নে অগ্নয়ে নমঃ”—এই ক্রমে অর্চনা করিয়া বেদাহতি হোম করিবেন, যথা “ওঁ পৃথিব্যে স্বাহা । ইদং পৃথিব্যে ॥ ওঁ অগ্নয়ে স্বাহা । ইদমগ্নয়ে ॥ (ইতি ঋগ্বেদে) ওঁ অন্তরীক্ষায় স্বাহা । ইদমন্তরীক্ষায় ॥ ওঁ বায়বে স্বাহা । ইদং বায়বে ॥ (ইতি যজুর্বেদে) ওঁ দিবে স্বাহা । ইদং দিবে ॥ ওঁ সূর্যায় স্বাহা । ইদং সূর্যায় ॥ (ইতি সামবেদে) । ওঁ দিগ্ভ্যঃ স্বাহা । ইদং দিগ্ভ্যঃ ॥ ওঁ চন্দ্রমসে স্বাহা । ইদং চন্দ্রমসে ॥ (ইতি অথর্কবেদে) । সর্কবেদ সাধারণ আহতি,—ওঁ ব্রহ্মণে স্বাহা । ইদং ব্রহ্মণে ॥ ওঁ ছন্দোভ্যঃ স্বাহা । ইদং ছন্দোভ্যঃ ॥ ওঁ প্রজাপতয়ে স্বাহা । ইদং প্রজাপতয়ে ॥ ওঁ দেবেভ্যঃ স্বাহা । ইদং দেবেভ্যঃ ॥ ওঁ ঋষিভ্যঃ স্বাহা । ইদং ঋষিভ্যঃ ॥ ওঁ শ্রদ্ধায়ৈ স্বাহা । ইদং শ্রদ্ধায়ৈ ॥ ওঁ মেধায়ৈ স্বাহা । ইদং মেধায়ৈ ॥ ওঁ সদসম্পতয়ে স্বাহা । ইদং সদসম্পতয়ে ॥ ওঁ অমৃতয়ে স্বাহা । ইদং অমৃতয়ে ॥

তদনন্তর অম্বারন্তপূর্বক মহাব্যাহতি হোম করিবে—“ওঁ ভূঃ স্বাহা । ইদং ভূঃ । ওঁ ভুবঃ স্বাহা । ইদং ভুবঃ । ওঁ স্বঃ স্বাহা । ইদং স্বঃ” ॥

অতঃপর উপনয়নকর্মান্তে ক্রমে প্রায়শ্চিত্ত হোম করিয়া প্রাজাপত্য হোম করিবে,—“ওঁ প্রজাপত্যে স্বাহা । ইদং প্রজাপত্যে । ওঁ অগ্নয়ে স্থিষ্টিকৃতে স্বাহা । ইদমগ্নয়ে স্থিষ্টিকৃতে” । অতঃপর ব্রহ্মদক্ষিণা দান করিয়া আচার্য্য পূর্বমুখে উপবিষ্ট হইয়া ব্রহ্মচারীর মুখের দিকে দৃষ্টিপাত করিয়া থাকিবেন । ব্রহ্মচারী প্রত্যক্ষমুখে বসিয়া দক্ষিণ হস্তদ্বারা আচার্য্যের দক্ষিণ পদ এবং বাম হস্তদ্বারা বাম পদ ধারণপূর্বক আচার্য্যের মুখের প্রতি দৃষ্টি করিয়া থাকিবে । আচার্য্য ওঙ্কার ব্যাহতিপূর্বক বেদ অধ্যাপনা করিবেন । প্রথমবার পাদাবচ্ছেদে, দ্বিতীয় বার অর্দ্ধাবচ্ছেদে এবং তৃতীয়বারে সমস্ত পাঠ করতঃ ব্রহ্মচারীকে পাঠ করাইবেন ; যথা—ওঁ অগ্নিমীলে পুরোহিতং যজ্ঞস্ত্র দেবমৃত্বিজম্ । হোতারং রত্নধাতমম্ ॥ ১ ॥ ওঁ ইবে স্বোর্জে স্বা বায়বঃ স্থ দেবো বঃ সবিতা । প্রার্পয়তু শ্রেষ্ঠ-তমায় কর্ম্মণে ॥ ২ ॥ ওঁ অগ্ন আ য়াহি বীতয়ে গৃণানো হব্যদাতয়ে । নি হোতা সংসি বর্হিষি ॥ ৩ ॥ ওঁ শন্নো দেবীরভিষ্টয় আপো ভবন্তু পীতয়ে । শঃ ষোরভি শ্ববন্তু নঃ ॥ ৪ ॥

তদনন্তর শান্তি, আশীর্বাদ, দক্ষিণা ও অচ্ছিদ্রাবধারণ করিবে ।

সমাবর্তন ।

ব্রহ্মচারী নিবন্ধোক্ত কালে আচার্য্যকে দক্ষিণা দিয়া বলিবেন,—“গুরো স্নাত্বামি” । আচার্য্য বলিবেন,—“স্নাহি” । তৎপরে বিবাহ পদ্ধতির নিয়মানু-সারে গৌর্যাদি-বোড়শমাতৃকা-পূজা, বসুধারা ও বুদ্ধিশ্রদ্ধ সম্পন্ন করিয়া ব্রহ্মচারী আচার্য্য-সমীপে ছায়ামণ্ডপে তাঁহার উত্তর দিকে উপবেশন করিবে । আচার্য্য—“অগ্নে স্বং তেজোনামাসি”—“তেজোনামাগ্নে ইহাগচ্ছাগচ্ছ”— ইত্যাদি ক্রমে আবাহনপূর্বক “এতং পাগুং ওঁ তেজোনাম্নে অগ্নয়ে নমঃ” ।— এইরূপে পূজা ও অগ্নিস্থাপন করিবেন । নিম্ন দ্রব্যগুলি সঞ্চয় করিবে, যথা— প্রাগগ্র কুশোপরি পশ্চিমাদিক্রমে পবিত্র জলপূর্ণ আত্মপল্লবমুখ সকুশ আটটী কলসী, উডুঘর-কাষ্ঠনির্ম্মিত দ্বাদশাস্তুল পরিমিত দস্ত-কাষ্ঠ, পিষ্টতিলপিণ্ড, স্নগন্ধি দ্রব্য, পরিধানার্থ ও উত্তরীয়ার্থ নূতন বস্ত্রদ্বয়, উষ্ণীয়ার্থ নববস্ত্র, যজ্ঞো-পবীত, পুষ্প, স্বর্ণ-কুণ্ডলদ্বয়, অঞ্জন, দর্পণ, ছত্র, পাছকাষুগল, বৈণবদণ্ড প্রভৃতি স্থাপন করতঃ পূর্ববৎ অম্বারন্তপূর্বক ঋবদ্বারা আচার্য্যাজ্যভাগ হোম ও

বেদাহুতি হোম করিবেন। (বেদারম্ভ দেখ)। তৎপরে সৰ্ববেদ সাধারণ আহুতি দিবে (বেদারম্ভ দেখ)। তৎপরে অম্বারম্ভপূৰ্বক মহাব্যাহুতি হোম করিবে। মহাব্যাহুতি হোম যথা—ওঁ ভূঃ স্বাহা। ইদং ভূঃ ॥ ওঁ ভুবঃ স্বাহা। ইদং ভুবঃ ॥ ওঁ স্বঃ স্বাহা। ইদং স্বঃ ॥

প্রায়শ্চিত্তহোম ;—সঙ্কল্প করিবে—(পূৰ্ব পদ্ধতিতে সঙ্কল্পের বাক্য দেখ), তৎপরে পূৰ্ব নিয়মানুসারে অগ্নির “বিধু” এই নামকরণ, আবাহন ও পূজা করিয়া—“ওঁ ঙ্গ নো অগ্নে” ইত্যাদি পূৰ্ব মন্ত্রাদিতে হোম করিবে। তৎপরে পূৰ্ব-বিধানে ও মন্ত্রে স্থিষ্টিকৃদ্ধোম প্রভৃতি সম্পাদনপূৰ্বক সংশ্রব প্রাশন ও আচমন করতঃ ব্রহ্মদক্ষিণা দিবে।

তদনন্তর “ওঁ পৃথ্বী ঙ্গ শীতলা ভব”। এই মন্ত্রে অগ্নির ঙ্গশান কোণে কৃদ্ধাদি প্রদান করিবে। “ওঁ কশ্যপশ্চ ত্র্যায়ুষ্ম” —ইত্যাদি মন্ত্রে তিলক করিবে।

ব্রহ্মচারী গুরুর পাদোপসংগ্রহণ করিয়া সায়ং প্রাতঃ উভয়কালে সমিধাধান বিধানে সমিধাধান করিবে। পরে অগ্নির উত্তরে প্রাগগ্র কুশোপরি পশ্চিমাঙ্গি হইতে পঙ্ক্তিক্রমে পূৰ্বস্থাপিত জলপূর্ণ কলসসমূহ পশ্চিমাঙ্গিক্রমে এক একটা কলস হইতে এক এক অঞ্জলি জল লইয়া আত্মাকে অভিষেক করিবে। “ওঁ বেহপস্বন্তরগ্নয়ঃ প্রবিষ্টা গোহ উপগোহো ময়ম্বো মনোহাঃ খলো বিরুজ-স্তুনদুধিরিন্দ্রিয়হা তান্ বিজহামি যো রোচনস্তমিহ গৃহামি” —মন্ত্রপাঠ করিয়া পশ্চিম কলসী হইতে জল লইয়া—“ওঁ তেন মামভিষিক্ণামি শ্রিয়ৈ যশসে ব্রহ্মণে ব্রহ্মবর্চসায়। ওঁ যেন শ্রিয়মকুণ্ডং যেনাপামৃবতং সুরাম্। যেনাকানভ্যধিষ্ণতং যদাং তদশ্বিনা যশঃ”। এই মন্ত্রে অভিষেক করিবে। পরে পূৰ্বস্থাপিত দ্বিতীয় কলস হইতে, পূৰ্বোক্ত মন্ত্রে পূৰ্ববৎ জল লইয়া—“ওঁ আপো হি ঠা” —ইত্যাদি মন্ত্রে অভিষেক করিবে। তৎপরে তৃতীয় কলস হইতে পূৰ্ব মন্ত্রে জল লইয়া—“ওঁ যো বঃ শিবতমো রসঃ” —ইত্যাদি মন্ত্রে অভিষেক করিবে। পূৰ্বোক্তরূপ মন্ত্রে চতুর্থ কলস হইতে জল লইয়া “ওঁ তন্মা অরঙ্গমাম” ইত্যাদি মন্ত্রে অভিষেক করিবে। পরে উক্ত মন্ত্রেই পঞ্চমাঙ্গি কলস হইতে জল লইয়া তুষ্ণীভাবে অভিষেক করিবে।

তৎপরে নিম্ন মন্ত্র পাঠ করিয়া মন্তকের উপর দিয়া মেথলা উন্মোচন করিবে, মন্ত্র যথা—“ওঁ উজ্জ্বমং বরুণ পাশমন্দ্রবাধমং বি মধ্যমং শ্রাধায়। অথা বয়মাদিত্য ব্রতে তবানাগসো অদিতয়ে শ্রাম” ।

. উন্মোচিত মেথলা ভূমিতে নিক্ষেপপূৰ্বক তুষ্ণীভাবে নূতন বস্ত্র পরিধান

করতঃ আদিত্যোপস্থান করিবে, মন্ত্র যথা—“ওঁ উত্বন্ ব্রাজভৃষ্ণুরিন্দ্রো মরুত্তিরস্থাত্ প্রাতর্থাবভিরস্থাত্ দশসনিরসি দশসনিং মা কুর্কী বিদন্মাগময়। ওঁ উত্বন্ ব্রাজভৃষ্ণুরিন্দ্রো মরুত্তিরস্থাত্ দিবা যাবভিরস্থাত্ শতসনিরসি শতসনিং মা কুর্কী বিদন্মাগময়। ওঁ উত্বন্ ব্রাজভৃষ্ণুরিন্দ্রো মরুত্তিরস্থাত্ সায়ং যাবভিরস্থাত্ সহস্রসনিরসি সহস্রসনিং মা কুর্কী বিদন্মাগময়”।

তদনন্তর দধি তিল ব্রক্ষণ ও কেশ-নখাদি কর্তনপূর্বক দস্তকাষ্ঠ দ্বারা দস্ত-ধাবন ও মন্ত্র পাঠ করিবে, যথা—“ওঁ অন্নাত্যায় ব্যূধ্বং সোমো রাজায়মাগমং স মে মুখং প্রমাঙ্কর্যতে ষশসা চ ভগেন চ” ॥ তৎপরে আচমন করিয়া স্নগন্ধি দ্রব্য দ্বারা হস্তদ্বয় স্নগন্ধ করিয়া নাসিকা ও মুখ মার্জনা করিবে, মন্ত্র যথা,—“ওঁ প্রাণাপানৌ মে তর্পয় চক্ষুর্শ্চে তর্পয় শ্রোত্রং মে তর্পয়”। তৎপরে জলাঞ্জলি গ্রহণপূর্বক পিতৃতীর্থ দ্বারা দক্ষিণ দিকে দিবে—“ওঁ পিতরঃ শুক্লধ্বম্”। তদনন্তর সর্ক গাত্রে স্নগন্ধি অল্পলেপনপূর্বক জপ করিবে,—“ওঁ সূচক্ষুরহমক্ষিভ্যাং ভূয়াসম্। ওঁ সূবর্চা মুখেন ভূয়াসম্। ওঁ সূশ্রং কর্ণাভ্যাং ভূয়াসম্” ॥ নূতন ধৌতবস্ত্র পরিধান করিয়া পাঠ করিবে—“ওঁ পরিধাতৈ যশো ধাতৈ দীর্ঘায়ুষ্টায় জরদষ্টিরস্মি শতঞ্চ জীবামি শরদঃ সূবর্চা ভূয়াসং রায়স্পোষমভিসংব্যয়িশ্চো”। যজ্ঞোপবীত পরিধান করিয়া পাঠ করিবে,—“ওঁ যজ্ঞোপবীতং পরমং পবিত্রং বৃহস্পতের্বং সহজং পুরস্তাত্। আয়ুস্ময়গ্র্যাং প্রতিমুঞ্চ শুভ্রং যজ্ঞোপবীতং বলমস্ত তেজঃ” ॥ পট্ট উত্তরীয় গ্রহণ করিয়া পাঠ করিবে,—“ওঁ ষশসা মা ছাবাপৃথিবী ষশসেন্দ্রাবৃহস্পতী। যশো ভগশ্চ মাবিদদ্যশো মা প্রতিপত্তাম্”। নিম্ন মন্ত্র পাঠ করিয়া পুষ্পমালা গ্রহণ করিবে,—“ওঁ যা অহরদ্যমদগ্নিঃ শ্রদ্ধায়ৈ মেধায়ৈ কামায়েশ্রিয়ায়। তা অহং প্রতিগৃহামি ষশসা চ ভগেন চ”। নিম্ন মন্ত্র পাঠ করিয়া মালা মস্তকে বন্ধন করিবে,—“ওঁ যদ্ যশোহপ্সরসামিদ্দশ্চকার বিপুলং পৃথু। তেন সংগ্রথিতাঃ স্তমনস আবল্লামি যশো ময়ি”। গুরু বস্ত্র দ্বারা শিরোবেষ্টন করিবে, যথা—“ওঁ যুবা সূবাসাঃ পরিবীত আগাৎ স উ শ্রেয়ান্ ভবতি জায়মানঃ। তং ধীরাসঃ কবয় উন্নয়স্তি স্বাধ্যো মনসা দেবয়ন্তঃ”। নিম্ন মন্ত্রে সূবর্ণকুণ্ডল কর্ণে পরিধান করিবে,—“ওঁ অলঙ্করণমসি ভূয়ঃ অলঙ্করণং ভূয়াঃ”। নিম্ন মন্ত্রে চক্ষুর্দ্বয়ে অঞ্জন দান করিবে,—“ওঁ বৃত্রস্ত কনীনিকাসি চক্ষুর্দা অসি চক্ষুর্শ্চে ধেহি”। নিম্ন মন্ত্রে দর্পণে আয়ুস্মুখ দর্শন করিবে,—“ওঁ রোচিষ্ণুরসি”। পরে ছত্র ধারণ করিয়া পাঠ করিবে,—“ওঁ বৃহস্পতেশ্ছদিরসি পাপ্যুনো মামস্তর্কেহি। তেজসো ষশসো মামস্তর্কেহি”। পাদদ্বয়ে উপানহ (জুতা) ধারণ করিয়া পাঠ

করিবে,—“ঐ প্রতিষ্ঠে হ্যে বিশ্বতো মা পাতম্”। বৈণবদণ্ড (বাঁশের দণ্ড) গ্রহণ করিয়া পাঠ করিবে,—“ঐ বিশ্বভ্যো মা নাস্তাভ্যঃ পরিপাহি সর্বতঃ”। অতঃপর পূর্বগৃহীত বিধদণ্ড অগ্নিতে নিক্ষেপ করিবে ।

অনন্তর আচার্য্য বিবাহ-পদ্ধতিক্রমে বিষ্টর, পাণ্ড, অর্ঘ্য, আচমনীয়, মধু-পর্ক প্রভৃতি দ্বারা শিম্বের অর্হণ করিবেন। তৎপরে শাস্তিকর্ম্ম, অভিষেক, অচ্ছিদ্রাবধারণ করিবেন। তৎপরে ব্রহ্মচারী আচারানুসারে মঞ্জলাদি কর্ম্ম করিয়া ত্রিরাত্র ব্রহ্মচারী-ভাবে নিরামিষ ভোজন করিবে।

ঋগ্বেদীয় দশ-সংস্কার ।

বিবাহ-পদ্ধতি ।

বিবাহ সংস্কারের প্রথমেই ইন্দ্রাণী কর্ম্ম । যথা—প্রতিমুখে বসিয়া উপরি-দেশে বিতান আচ্ছাদনপূর্বক নিম্ন মন্ত্রে কার্পাসসূত্রদ্বারা প্রতিদিকে কার্পাস সূত্রে ত্রিবেষ্টন করিবে। মন্ত্র যথা—“ঐ ইন্দ্রাণীমাস্ম নারিষু স্তভগামহমশ্রবম্ । নহস্তা অপরং চ ন জরসা মরতে পতিবিশ্বস্বাদিদ্র উত্তরঃ”। তৎপরে নিম্ন মন্ত্রে উর্গাতস্ত (মাকড়সার সূতা) বন্ধন করিতে হয়,—“ঐ অগ্নে বিশ্বেভিঃ স্বনীক দেবৈরুর্গাবস্তং প্রথমঃ সীদ যোনিং । কুলায়িনং স্তবস্তং সবিত্রে যজ্ঞং নয় বজমানায় সাধু”।

তদনন্তর বৃদ্ধিশ্রাদ্ধ ও কৃত-হস্তোদক হইয়া অর্হণার্থ বিষ্টর, পাণ্ড, অর্ঘ্য, আচমনীয়, দধি, মধু, ছুইটী কাংশুপাত্র ও গো এই সমস্ত দ্রব্য সংগ্রহ ও স্থাপন করিবে।

তৎপরে শুভলগ্নে, আচমনান্তে “স্ব্যঃ সোমঃ” ইত্যাদি মন্ত্র পাঠপূর্বক গণেশাদি দেবতাদিগকে গন্ধ পুষ্প প্রদান করতঃ বরণ করিবে।

সম্প্রদাতা বলিবেন—“ঐ সাধু ভবানাস্তাম্”।

বর বলিবেন,—“ঐ সাধ্বহমাসে”।

সম্প্রদাতা বলিবেন—“ঐ অর্চয়িষ্যামো ভবস্তম্”।

বর বলিবেন—“ঐ অর্চয়”।

সম্প্রদাতা বরকে পাণ্ড, অর্ঘ্য, আচমনীয়, গন্ধপুষ্প, যজ্ঞোপবীত, বস্ত্র, মালা ও অঙ্গুরীয়ক প্রদান করিবেন। ঐ সকল পরিধান করিলে দুর্বা ও আতপচাউল লইয়া বরের দক্ষিণ জাহ্নু ধরিয়া বলিবেন,—ওমস্তামুকে মাসি অমুকরাশিস্তে ভাস্করে অমুকে পক্ষে অমুকতিথে অমুকগোত্রস্ত অমুকপ্রবরস্ত অমুকদেবশর্ষণঃ

প্রপোত্রং, অমুকগোত্রস্ত্র অমুকপ্রবরস্ত্র অমুকদেবশর্মাণঃ পৌত্রং, অমুকগোত্রস্ত্র অমুকপ্রবরস্ত্র অমুকদেবশর্মাণঃ পুত্রং, অমুকগোত্রং অমুকপ্রবরং শ্রীঅমুকদেবশর্মাণং বরং ; অমুকগোত্রস্ত্র অমুকপ্রবরস্ত্র অমুকদেবশর্মাণঃ প্রপৌত্রীং, অমুকগোত্রস্ত্র অমুকপ্রবরস্ত্র অমুকদেবশর্মাণঃ পৌত্রীং, অমুকগোত্রস্ত্র অমুকপ্রবরস্ত্র অমুকদেবশর্মাণঃ পুত্রীং, অমুকগোত্রাং অমুকপ্রবরাং শ্রীঅমুকদেবীং শুভ-বিবাহেন দাতুমৈভিঃ পাণ্ডাদিভিরভার্চ্য বরত্বেন ভবন্তুমহং বৃণে ॥”

বর বলিবেন—“ওঁ বৃতোহস্মি” ।

সম্প্রদাতা বলিবেন—“ওঁ যথাবিহিতং বিবাহ-কর্ম্ম কুরু” ।

বর বলিবেন—“ওঁ যথাস্ত্জানতঃ করবাণি” ।

অনন্তর মুখচন্দ্রিকা দর্শন সম্পাদন ও স্ত্রী-আচার সম্পাদন করিবেন । তদনন্তর আসনে উপবেশন করিলে, সম্প্রদাতা—“ওঁ বিষ্টরো বিষ্টরো বিষ্টরঃ প্রতিগৃহতাম্” ।—এই মন্ত্রে বরকে বিষ্টর দান করিবেন । বর—“ওঁ বিষ্টরং প্রতিগৃহামি” বলিয়া বিষ্টর গ্রহণ করতঃ নিম্ন মন্ত্র পাঠ করিয়া তাহাতে উপবেশন করিবেন ; মন্ত্র বথা—

“ওঁ অহং বস্ম্ ইত্যস্ত্র প্রজাপতিঋষিরনুষ্টিপ্ ছন্দঃ পরমেষ্ঠী দেবতা বিষ্টরাসন-দানে বিনিয়োগঃ । ওঁ অহং বস্ম্ সজাতানাং বিদ্ব্যতামিব সূর্য্যঃ । ইদন্তমভিতিষ্ঠামি যো মা কশ্চাভিদাসতি” । উত্তরাগ্র করিয়া তত্পরী উপবেশন করিবেন । (২)

সম্প্রদাতা পাণ্ড লইয়া,—“ওঁ পাণ্ডং পাণ্ডং পাণ্ডং প্রতিগৃহতাম্” বলিয়া বরকে দিবেন ।

বস্ম্ গ্রহণ করিয়া—“ওঁ পাদ্যং প্রতিগৃহামি” । উভয় হস্ত দ্বারা গ্রহণ করিয়া ভূমিতে নামাইয়া তাহা হইতে একটু জল লইয়া মস্তকে দিবেন । (২)

সম্প্রদাতা অর্ঘ্য লইয়া,—“ওঁ অর্ঘ্যমর্ঘ্যমর্ঘ্যং প্রতিগৃহতাম্” । এই বলিয়া বরকে দিবেন । বর—“ওঁ অর্ঘ্যং প্রতিগৃহামি” । এই মন্ত্রে অর্ঘ্য লইয়া মস্তকে দান করিবেন ।

সম্প্রদাতা আচমনীয় দিবেন,—“ওঁ আচমনীয়মাচমনীয়মাচমনীয়ং প্রতি-গৃহতাম্” ।

বর গ্রহণ করিয়া—“ওঁ আচমনীয়ং প্রতিগৃহামি । ওঁ অমৃতোপস্করণমসি স্বাহা” । আচমন করিবেন ।

কাংশুপাত্রে দদি, মধু ও ঘৃত লইয়া সম্প্রদাতা মধুপর্ক দিবেন—“ওঁ মধুপর্কৌ মধুপর্কৌ মধুপর্কঃ প্রতিগৃহতাম্ ।”

বর গ্রহণ করিয়া,—“ওঁ মধুপর্কং প্রতিগৃহ্যামি” । মিত্রশ্রুত্বা ইত্যশ্রু
 প্রজাপতিঋষিঃ সবিতা দেবতা গায়ত্রীচ্ছন্দো মধুপর্কপ্ৰেক্ষণে বিনিয়োগঃ । ওঁ
 মিত্রশ্রুত্বা চক্ষুযা প্রতীক্ষে—এই মন্ত্রে নিরীক্ষণ করিয়া—“ওঁ দেবশ্রুত্বা
 ইত্যশ্রুত্বা প্রজাপতিঋষিঃ পূষা দেবতা গায়ত্রীচ্ছন্দো মধুপর্কগ্রহণে বিনিয়োগঃ ।
 ওঁ দেবশ্রুত্বা সবিভুঃ প্রসবেহশ্বিনোর্কাহভ্যাং পূষো হস্তাভ্যাং প্রতিগৃহ্যামি” ।—
 গ্রহণ করিয়া—“ওঁ মধুবাতেতশ্রু বিশ্বামিত্রঋষিঃ সবিতা দেবতা ত্রিষ্টুপ্ছন্দো
 মধুপর্কালোড়নে বিনিয়োগঃ । ওঁ মধু বাতা ঋতায়তে মধু ক্ষরন্তি সিদ্ধবঃ”—
 এই মন্ত্রে অন্তুষ্ঠানামিকাদ্বারা তিনবার আলোড়ন করতঃ—“ওঁ বসবস্তা গায়-
 ত্ৰোণ ছন্দসা ভক্ষয়ন্তু” ।—সম্মুখ দিকে কিঞ্চিং নিক্ষেপ করিবে । “ওঁ রুদ্রাস্তা
 ত্রৈষ্টুভেন ছন্দসা ভক্ষয়ন্তু” ।—দক্ষিণ দিকে কিঞ্চিং নিক্ষেপ করিবে । “ওঁ
 আদিত্যাস্তা জাগতেন ছন্দসা ভক্ষয়ন্তু” ।—পশ্চাদিকে কিঞ্চিং নিক্ষেপ করিবে “ওঁ
 বিশ্বদেবাস্তা আনুষ্টুভেন ছন্দসা ভক্ষয়ন্তু” ।—উত্তর দিকে কিঞ্চিং নিক্ষেপ করিবে ।
 “ওঁ ভূতেভ্যস্তামুংক্ষিপামি” —মধ্যে কিঞ্চিং নিক্ষেপ করিবে । অমন্ত্রক তিনবার
 উর্দ্ধে নিক্ষেপ করিবে । তৎপরে আচমন করিয়া—“ওঁ বিরাজো দোহোহসি” ।—
 এই মন্ত্রে প্রথমবার আত্মাণ লইবে । “ওঁ বিরাজো দোহমসীয়” । পুনরায় আত্মাণ
 লইবে । “ওঁ ময়ি দোহঃ পদ্যায়ৈ বিরাজঃ” । তৃতীয়বার আত্মাণ লইবে ।
 পরে আচমন ও আচমন বিধানে “ওঁ অমৃতার্ণিপধানমসি” মন্ত্রে পুনরাচমন
 করিয়া শৌচার্থ পুনরায় “ওঁ সত্যং যশঃ শ্রীময়ি শ্রীঃ শ্রয়তাম্” —মন্ত্রে আচমন
 করিয়া কশ্মাঙ্গ আচমন করিবে ।

অনন্তর সম্প্রদাতা—“ওঁ গোর্গোর্গোঃ প্রতিগৃহ্যতাম্” ।—

বর—“ওঁ হতো মে পাপমা পাপমা মে হতঃ” । “ওঁ মাতা রুদ্রাণামিত্যশ্রু
 বশিষ্ঠঋষিঃ ত্রিষ্টুপ্ছন্দো গোর্দেবতা গবান্নুমন্ত্রণে বিনিয়োগঃ । ওঁ মাতা রুদ্রাণাং
 হুহিতা বহুনাঃ স্বসাদিত্যানামমৃতশ্রু নাভিঃ । প্র হু বোচং চিকিত্তুযে জনায় মা
 গামনাগামদিতিং বধিষ্ট” । এই মন্ত্রে গো মৌচন করিবেন ।

নাপিত বলিবে—“বন্ধনাম্মুক্তেয়ং গোঃ” ।

তৎপরে কশ্মা আনয়নপূর্বক ব্রাহ্মণগণকে স্বস্তিবাচন করাইয়া বরকে পাঠ
 করাইবেন,—“ওঁ দীর্ঘায়ুঃ শ্রীঃ শান্তিঃ পুষ্টিশাস্ত শিবা আপঃ সন্ত অক্ষতকা-
 রিষ্টকাস্ত” ।

সম্প্রদাতা কশ্মা সম্প্রদান করিবেন,—“ওঁ সাচ্ছাদনালঙ্কৃতায়ৈ কশ্মায়ৈ নমঃ” ।
 তিনবার অর্চনা করিয়া—এতৎসম্প্রদানায় ওঁ বরায় নমঃ । এতদধিপভয়ে

ওঁ প্রজাপতয়ে নমঃ । (তিল তুলসী ত্রিপত্র লইয়া) বিষ্ণুরোম্ তৎসদৃশ্চ
 অমুকে মাসি অমুকরাশিস্বে ভাস্করে অমুকে পক্ষে অমুকতিথৌ অমুকগোত্রঃ
 শ্রীঅমুক দেবশর্মা * মহাভারতোক্ত-কণ্ঠাদানফলপ্রাপ্তিকামঃ (শ্রীবিষ্ণুপ্ৰীতি-
 কামো বা) অমুকগোত্রশ্চ অমুকপ্রবরশ্চ অমুকদেবশর্ষণঃ প্রপৌত্রায়,
 অমুকগোত্রশ্চ অমুকপ্রবরশ্চ অমুকদেবশর্ষণঃ পৌত্রায়, অমুকগোত্রশ্চ অমুক-
 প্রবরশ্চ অমুকদেবশর্ষণঃ পুত্রায়, অমুকগোত্রায় অমুকপ্রবরায় শ্রীঅমুকদেব-
 শর্ষণে বরায় তুভ্যং ; অমুকগোত্রশ্চ অমুকপ্রবরশ্চ অমুকদেবশর্ষণঃ প্রপৌত্রীং,
 অমুকগোত্রশ্চ অমুকপ্রবরশ্চ অমুকদেবশর্ষণঃ পৌত্রীং, অমুকগোত্রশ্চ অমুক-
 প্রবরশ্চ অমুকদেবশর্ষণঃ পুত্রীং, অমুকগোত্রাং অমুকপ্রবরাং শ্রীঅমুকীদেব্যভি-
 ধানামেনাং কণ্ঠাং প্রজাপতিদেবতাকাং (অমুকগোত্রশ্চ অমুকশ্চ স্বর্গকামঃ,
 শ্রীবিষ্ণুপ্ৰীতিকামো বা) অহং সম্প্রদদে” ।

বর “ওঁ স্বস্তি” এই বাক্য বলিয়া গায়ত্রী পাঠ করিবেন ।

অনন্তর সম্প্রদাতা বলিবেন,—“ওঁ ধর্ম্মে চার্থে চ কামে চ ন ব্যভিচারিতব্য
 স্বয়েয়ম্” । বর বলিবেন,—“ওঁ বাচম্” ।

তৎপরে বর কণ্ঠকে অভিমর্ষণপূর্বক কামস্ততি পাঠ করিবেন ।

কামস্ততি—“ওঁ ক ইদমিত্যশ্চ প্রজাপতিঋষিঃ কামো দেবতা ত্রিষ্টুপ্ছন্দঃ
 কণ্ঠাগ্রহণে বিনিয়োগঃ । ওঁ ক ইদং কস্মা অদাং কামঃ কামায়াদাং কামো
 দাতা কামঃ প্রতিগ্রহীতা কামঃ সমুদ্রমাবিশং কামেন ত্বা প্রতিগৃহামি
 কামৈতত্তে । ওঁ য়ষ্টিরসি ছৌস্ত্বা পরিদদাতু পৃথিবী ত্বা প্রতিগৃহাতু” ।

তৎপরে “দক্ষিণাঃ পাস্তু বহুদেয়ঞ্চ নোহস্তু প্রজাপতিঃ প্রীয়তাং তিথি-
 করণং মুহূর্ত্তনক্ষত্রে গ্রহলগ্নসম্পদঃ সন্তু” । পাঠ করিয়া পুণ্যাহবাচন ঋদ্ধি-
 বাচন ও স্বস্তিবাচন (প্রথম খণ্ড দেখ) পূর্বক উদকপাত্র লইয়া “ওঁ অনাধুষ্ট-
 মশ্চনাধুষ্যং দেবানামোজা অভিশস্তিপাঃ । অনভিশস্ত্যঞ্জসা সত্য মুপগেবাং
 স্থিতে মাধাঃ । ওঁ যৎ কক্ষীবাংসমিত্যঙ্গিরাঃ প্রজাপতিঋষির্বির্ষেদেবা দেবতা
 গায়ত্রীচ্ছন্দোহভিমন্ত্রণে বিনিয়োগঃ । ওঁ যৎ কক্ষীবাংসং বননং পুত্রোহঙ্গি-
 রসামবেৎ তেন নোহস্তু বিষেদেবাঃ সম্প্রিয়াংসমজীজননু” । এই মন্ত্রে অভিমন্ত্রিত
 করিয়া “ওঁ সমুদ্রজ্যেষ্ঠাঃ সলিলশ্চ মধ্যাং পুনান্না যন্ত্যনিবিশমানাঃ । ইচ্ছো যা
 বজ্রী বৃষভো ররাদ তা আপো দেবীরিহ মামবস্ত । ওঁ যা আপো দিব্যা উত বা
 অ্রবস্তি খনিত্রিমা উত বা যাঃ স্বয়ংজাঃ । সমুদ্রার্থা যাঃ শুচয়ঃ পাবকাস্তা আপো

দেবীরিহ মামবস্ত । ঔ বাসাং রাজা বরুণো য়াতি মধ্যে সত্যানুতে অবপশ্চঞ্জনা-
নাম্ । মধুশ্চুতঃ শুচয়ো বাঃ পাবকাস্তা আপো দেবীরিহ মামবস্ত । ঔ বাসু রাজা
বরুণো যাসু সোমো বিধেদেবা যাসুজর্জং মদস্তি । বৈশ্বানরো যাস্বগ্নিঃ প্রবিষ্টস্তা
আপো দেবীরিহ মামবস্ত—এই মন্ত্রে কত্নাকে অভিষেক করিবেন । “ঔ
আ নঃ প্রজাং ইত্যশ্ব প্রজাপতিঞ্চ ষির্কিঁশ্বেদেবা দেবতাস্তিষ্টুপ্ছন্দঃ আপোমার্জ্জনে
বিনিয়োগঃ । ঔ আ নঃ প্রজাং জনয়তু প্রজাপতি রাজরসায় সমনক্তুর্যমা ।
অতুর্শ্বঙ্গলীঃ পতিলোকমা বিশ শনো ভব দ্বিপদে শঙ্কতুস্পদে । ঔ
অবোরচক্ষুরপতিশ্লেধি শিবা পশুভ্যঃ স্তমনাঃ স্তবর্চাঃ । বীরহৃদেবকামা শ্বোনা
শনো ভব দ্বিপদে শঙ্কতুস্পদে” ।—পাঠপূর্বক স্পর্শ করিবে । তদনন্তর স্তবর্ণাদি
বরদক্ষিণা দিয়া ব্রাহ্মণগণকে দক্ষিণা দিবেন ।

অনন্তর কত্নার অধোবাস ধারণপূর্বক গৃহপ্রবেশ করিবেন । এই সময়
লোকাচার ও গ্রাম্যাচার অনুসারে যে সকল কন্দ আছে, তাহা সমাধা করিবেন ।

কুশাগুকা ।

স্বস্তিবাচন পূর্বক ছায়ামণ্ডপে আবোধশাস্তুল অরণী নির্মঞ্জন করিবে । সেই
অগ্নিদ্বারা জাতকন্দ, অন্নপ্রাশন, চূড়াকরণ, উপনয়ন, সমাবর্তন ও বিবাহকন্দ
সম্পাদন করিতে হয় । তদভাবে ব্রাহ্মণের বা ক্ষত্রিয়ের গৃহ হইতে অগ্নি আনিয়া
উপলেপনাদি আজ্যভাগান্ত কন্দ করিয়া (প্রথম খণ্ড দেখ), “অগ্নে স্বং
যোজকনামাসি, যোজকনামাগ্নে ইহাগচ্ছাগচ্ছ”—ইতি আবাহন করিয়া
“এতৎ পাণ্ডং ঔ যোজকনাম্নে অগ্নয়ে নমঃ” । এই ক্রমে পাণ্ডাদি দ্বারা পূজা
করিবে । তদনন্তর অগ্নির উত্তরে শিল ও নোড়া স্থাপন করিয়া তত্পরি উদক-
কুম্ভ রাখিলে, বর কত্নাকে স্পর্শ করিয়া অগ্নিতে দ্ব্যুতাহতি দিবেন ;—ঔ অগ্ন
আয়ুংষি ইতি তিস্ণাং শতং বৈশ্বানসা ঋষয়োহগ্নিঃ পবমানো দেবতা গায়ত্রীচ্ছন্দঃ
আজ্যহোমে বিনিয়োগঃ । ঔ অগ্ন আয়ুংষি পবস আ স্তবোর্জ্জ মিবঞ্চ নঃ ।
আরে বাধস্ব ত্বচ্চূনাং স্বাহা । ঔ অগ্নির্থাষিঃ পবমানঃ পাঞ্চজন্তঃ পুরোহিতঃ ।
তমীমহে মহাগয়ং স্বাহা । ঔ অগ্নে পবস্ব স্বপা অগ্নে বর্চঃ স্তবীর্ধ্যং । দধদ্রয়িং
ময়ি পোষং স্বাহা । ঔ ত্বমর্ষমা ভবসি যৎ কনীনাং নাম স্বধাবন্ গুহং বিভর্ষি ।
অঞ্জস্তি মিত্রং স্তুধিতং ন গোভির্ধন্দম্পতী সমনসা কৃণোষি স্বাহা । ঔ প্রজাপতে
ন স্বদেতাশ্চন্যো বিশ্বা জাতানি পরি তা বভূব । যৎকামান্তে জুহমন্তনো অস্ত বয়ং
শ্রাম পত্যো রয়ীণাং স্বাহা । ঔ ভুঃ স্বাহা । ঔ ভুবঃ স্বাহা । ঔ স্বঃ স্বাহা ।
ঔ ভূভূবঃ স্বঃ স্বাহা ।

তদনন্তর বর, প্রত্যঙ্গুখ হইয়া প্রাঙ্গুখোপবিষ্টা কণ্ঠার সান্ধুষ্ঠ হস্ত গ্রহণ করিয়া পাঠ করিবেন, “ওঁ গৃভ্রামি ইতি প্রজাপতিঋষিঃ সবিতা দেবতা গায়ত্রী-ছন্দঃ কণ্ঠাপাণিগ্রহণে বিনিয়োগঃ । ওঁ গৃভ্রামি তে সৌভগত্বায় হস্তং ময়া পত্যা জরদপ্তির্ঘথাসঃ ভগো অর্ধ্যমা সবিতা পুরন্ধির্নহং স্বাহুর্গার্হপত্যায় দেবাঃ” ।

তৎপরে নিম্ন মন্ত্র পাঠ করিয়া অগ্নি ও উদক-কুম্ভ প্রদক্ষিণ করিবে,—“ওঁ অমোহহমস্মি ইতি প্রজাপতিঋষিরগ্নিদেবতা গায়ত্রীছন্দঃ কণ্ঠাপরিণয়নে বিনিয়োগঃ । ওঁ অমোহহমস্মি সা ত্বমশুম্হমম্হমস্মি সা ত্বং ত্বোরহং পৃথিবী ত্বং রেতোহহং রেতোভৃৎ মনোহহমস্মি বাক্ ত্বং সামাহমস্ম্যাক্ ত্বং তাবেব বিবহাবহৈ সহরেতো দধাবহৈ প্রজাং প্রজনয়াবহৈ সস্ত্রিয়ৌ রোচিষু স্তমনস্তমানৌ জীবেম শরদঃ শতম্” ॥

নিম্ন মন্ত্র পাঠে শিলার উপরে আরোহণ করিবে,—“ওঁ আ তিষ্ঠেমমিতি মেধাতিথিঋষিরগ্নিদেবতা ত্রিষ্টুপ ছন্দোহশ্মারোহণে বিনিয়োগঃ । ওঁ আ তিষ্ঠেম-মশ্মানমশ্বেব ত্বং স্থিরা ভব । অভিতিষ্ঠ পৃতন্ততঃ সহস্র পৃতনায়তঃ” ।

তদনন্তর শিলা হইতে অবতরণ করিলে বধুর ভ্রাতা বা ভ্রাতৃস্থানীয় কেহ কণ্ঠার অঞ্জলিতে ঘৃতস্রব ও লাজ (খৈ) প্রদান করিবে । তখন দম্পতী তিনবার অগ্নি প্রদক্ষিণ করিয়া অগ্নিতে লাজাহতি দিবেন,—“ওঁ অর্ধ্যমণমিতি প্রজাপতিঋষিঃ সবিতা দেবতা বৃহতীছন্দো লাজহোমে বিনিয়োগঃ । ওঁ অর্ধ্যমণং নু দেবং কণ্ঠা অগ্নিমযক্ষত । স ইমাং দেবো অর্ধ্যমা প্রেতো মুঞ্চাতু নামুতঃ স্বাহা” । তৎপরে,—“ওঁ অমোহহমস্মি” ইত্যাদি মন্ত্রে অগ্নি ও উদক-কুম্ভ প্রদক্ষিণপূর্বক—“ওঁ আ তিষ্ঠেম”—মন্ত্রে শিলার উপরে আরোহণ করিয়া পুনরায় অবতরণ করিবে ও পুনরায় পূর্ববৎ লাজ দিয়া অঞ্জলি পূর্ণ করিয়া—“ওঁ বরণং নু দেবং কণ্ঠা অগ্নিমযক্ষত । স ইমাং দেবো বরণঃ প্রেতো মুঞ্চাতু নামুতঃ স্বাহা” ।—অগ্নিতে পূর্ববৎ আহতি দিবে । পুনরায় পূর্বোক্ত মন্ত্রে অগ্নি ও উদককুম্ভ প্রদক্ষিণ, শিলার উপর আরোহণ, শিলা হইতে অব-তরণ করিয়া পূর্ববৎ লাজাঞ্জলি গ্রহণ করিয়া আহতি দিবে,—“ওঁ পুষণং নু দেবমিতি প্রজাপতিঋষিঃ সবিতা দেবতা বৃহতীছন্দো লাজহোমে বিনিয়োগঃ । ওঁ পুষণং নু দেবং কণ্ঠা অগ্নিমযক্ষত । স ইমাং দেবঃ পৃষা প্রেতো মুঞ্চাতু নামুতঃ স্বাহা” । পুনরায় পূর্ববৎ অগ্নি প্রদক্ষিণ করিয়া স্বর্পকোণ (কুলার কোণ) দ্বারা বিনামন্ত্রে একবার অগ্নিতে লাজাহতি দিবে ।

অনন্তর বর বধুর কেশ মোচন করিয়া পাঠ করিবেন,—“ওঁ প্র স্বা মুঞ্চামি

বরুণস্ত পাশাদ্ যেন স্বাবদ্রাৎ সবিতা স্মশেবঃ । ঋতস্ত যোনৌ স্কৃতস্ত লোকে
হরিষ্টাং স্বা সহ পত্যা দধামি” । পুনরায় ঐ কেশ বন্ধন করিয়া পাঠ করিবেন,—
“ঐ প্রেতো মুঞ্চামি নামুতঃ স্ববন্ধামমৃতস্করং ! যথেষ্মিঙ্গ্র মীঢ়ঃ স্পুত্রা স্ত্ৰভগাসতি”

সপ্তপদী গমন,—বর নিম্ন মন্ত্র পাঠ করিয়া বধুকে এক এক পদ করিয়া
আলেপনাক্রিত মণ্ডলে সপ্তপদী গমন করাইবেন, যথা—“ঐ ইষ একপদীত্যা-
দীনাং প্রজাপতিঋষিরিঙ্গো দেবতামুহুপ্ছন্দঃ সপ্তপদীকরণে বিনিয়োগঃ ।—
ঐ ইষ একপদী ভব সা মামনুব্রতা ভব পুত্রান্ বিন্দাবহৈ বহুংস্তে সন্ত জর-
দষ্টয়ঃ” ।—অপর মন্ত্রে—“স্বার্থায়োহতে সা মামনুব্রতা ইত্যাদি । ঐ উর্জ্জ
দ্বিপদী ভব সা—ইত্যাদি । ঐ রায়স্পোষায় ত্রিপদী ভব সা—ইত্যাদি । ঐ
মায়োভবায় চতুষ্পদী ভব সা—ইত্যাদি । ঐ প্রজাভ্যঃ পঞ্চপদী ভব সা—
ইত্যাদি । ঐ ঋতুভ্যঃ ষট্পদী ভব—ইত্যাদি । ঐ সখা সপ্তপদী ভব ইত্যাদি ।

পরে জলকুম্ভ দ্বারা দম্পতীর মস্তকে অভিষেক করিতে হয় । যতক্ষণ পর্যন্ত
বধু অরুদ্রতী ও সপ্তর্ষি দর্শন না করেন, ততক্ষণ পর্যন্ত মৌনভাবে থাকিবেন,
পরে প্রায়শ্চিত্ত হোম ও স্থিষ্টিকৃদ্ধোম করিবেন ।

তদনন্তর বর, নিম্ন মন্ত্র পাঠপূর্বক ঋব দর্শন করিবেন, “ঐ ঋবেত্যস্ত
প্রজাপতিঋষিঃ পৃষা দেবতা অনুহুপ্ছন্দো ঋবদর্শনে বিনিয়োগঃ । ঐ ঋবা ছৌ-
ঋবা পৃথিবী ঋবাসঃ পর্বতা ইমে । ঋবং বিশ্বমিদং জগদ্ ঋবো রাজাবিশাময়ং ।
ঐ ঋবস্তে রাজা বরুণো ঋবং দেবো বৃহস্পতিঃ । ঋবস্ত ইঙ্গ্রচাশ্বিচ রাষ্ট্রং
ধারয়তাং ঋবম্” ।

যানারোহণ করিবার মন্ত্র—“ঐ পৃষা স্বেতো নয়ত হস্তগৃহাশ্বিনৌ স্বা প্র
বহতাং রথেন । গৃহান্ গচ্ছ গৃহপত্নী যথানৌ বশিনী স্বং বিদধমা বদাসি” ।

এই সময় বিবাহাগ্নি আনয়ন করিতে হয় । তদনন্তর কণ্ঠা নিম্ন মন্ত্র সকল
পাঠ করিবেন,—“ঐ মা বিদন্ পরিপস্থিনো য আসীদস্তি দম্পতী । স্তুগেভির্হুর্গ-
মতীতামপ দ্রাস্ত্বরাতয়ঃ” ।

বর নিম্ন মন্ত্র পাঠ করিয়া বধুকে গৃহে প্রবেশ করাইবেন—“ঐ ইহ প্রিয়ং
প্রজয়া তে সমৃধ্যতামস্মিন্ গৃহে গার্হপত্যায় জাগৃহি । এনা পত্যা ত্বয়ং সং
স্বজস্বাধাজিত্রীবিদধমা বদাথঃ” ।

পরে বিবাহাগ্নি সম্মুখে রাখিয়া বৃষচশ্মোপরি উপবেশন করতঃ বধুসহ বর
অগ্নিতে আজ্যাহতি প্রদান করিবেন,—“ঐ আ নঃ প্রজাং জনয়তু প্রজাপতি
রাজরসায় সমনজ্জুর্ধ্যমা । অহুর্ষজলীঃ পতিলোকমা বিশ শনোভব দ্বিপদে

শঙ্কতুল্পদে স্বাহা ॥ ওঁ ইমাং ত্বমিত্ত মীচুঃ স্পুত্রাং স্তভগাং কুণু । দশাশ্রাং
পুত্রানা ধেহি পতিমেকাদশং কৃধি স্বাহা ॥ ওঁ সম্রাজ্ঞী স্বপ্তরে ভব সম্রাজ্ঞী
স্বশ্রুং ভব । ননান্দরি সম্রাজ্ঞী ভব সম্রাজ্ঞী অধিদেবু স্বাহা । ওঁ সমজ্জন্তু বিশ্বে
দেবাঃ সমাপো হৃদয়ানি নৌ । সম্মাতরিশ্বা সন্ধাতা সমু দেষ্টী দধাতু নৌ ॥ এই
মন্ত্রে আজ্যশেষ দ্বারা বধুর হৃদয়দেশ অভ্যক্ত করিবে ।

চতুর্থী হোম, - নিত্যক্রিয়া সম্পাদনপূর্বক “অগ্নে ত্বং শিখিনামাসি, শিখি-
নামাগ্নে ইহাগচ্ছাগচ্ছ”—এইরূপ আবাহন করিয়া “এতৎ পাতং ওঁ শিখি-
নাম্নে অগ্নয়ে নমঃ” ॥ এই ক্রমে পূজা করিয়া প্রথমে প্রোজাপত্য চক্রগ্রহণ
করিয়া আজ্যাহতি দিয়া—“ওঁ ভূরগ্নয়ে পৃথিব্যৈ দিব্যায় মহতে চ স্বাহা ॥ ওঁ
ভুবো বায়বে চান্তরীক্ষায় মহতে চ স্বাহা । ওঁ স্বঃ সূর্যায় দিব্যায় মহতে চ স্বাহা ॥
ওঁ ভূভুবস্বশ্চক্রমসে নক্ষত্রৈভ্যশ্চ দিগ্ভ্যশ্চ দিব্যায় মহতে চ স্বাহা ॥

অথ চক্রহোম—“ওঁ অগ্নে প্রায়শ্চিত্তে ত্বং দেবানাং প্রায়শ্চিত্তিরসি ব্রাহ্মণস্তা
নাথকাম প্র পত্নে যাস্তাং পতিয়ী তনুঃ প্রজায়ী পশুয়ী লক্ষ্মীয়া জারয়ীমশ্চৈ তাং
কৃণোমি স্বাহা ॥ ওঁ বায়ো প্রায়শ্চিত্তে ত্বং দেবানাং প্রায়শ্চিত্তিরসি ব্রাহ্মণস্তা
নাথকামঃ প্র পত্নে যাস্তাং অপুত্র্যা তনুঃ প্রজায়ী পশুয়ী লক্ষ্মীয়া জারয়ীমশ্চৈ তাং
কৃণোমি স্বাহা ॥ ওঁ আদিত্য প্রায়শ্চিত্তে ত্বং দেবানাং প্রায়শ্চিত্তিরসি ব্রাহ্মণস্তা
নাথকামঃ প্র পদ্যে যাস্তাং অপসব্যা তনুঃ প্রজায়ী পশুয়ী লক্ষ্মীয়া জারয়ীমশ্চৈ তাং
কৃণোমি স্বাহা ॥ ওঁ অর্যমণং হু দেবং ইত্যাদি । ওঁ বরুণং হু দেবং কণ্ডা
অগ্নিমবক্ষত । স ইমাং দেবো বরুণঃ প্রেতো মুঞ্চাতু নামুতঃ স্বাহা ॥ ওঁ পূষণং
ইত্যাদি ॥ ওঁ প্রোজাপতে ন স্বদেতাশ্চত্রো বিশ্বা জাতানি পরি তা বভূব ।
যৎকামান্তে জুহমন্তনো অস্ত বয়ং শ্রাম পতয়ো রয়ীণাং স্বাহা ॥”

তদনন্তর ব্রাহ্মণভোজন ও দক্ষিণা দিবে এবং স্বস্তিবাচন করিবে ।

গর্ভাধান ।

ঋতু হইতে ষোল দিনের মধ্যে শুভ দিনে পতি স্ত্রীসংসার সালঙ্কতা পত্নীকে
শয্যায় আনিয়া তৎসহ সূথ-উপবেশনপূর্বক জীববৎসা স্ত্রীকর্তৃক পেণ্ডিত
শুকশিখীরস পত্নীর দক্ষিণ নাসারন্ধ্রে প্রদান করিবেন, মন্ত্র যথা,—“ওঁ উদীর্ঘাতঃ
মন্ত্রেষু সূর্যাসাবিত্রী ঋষিঃ সূর্যাসাবিত্রীদেবতে ত্রিষ্টুপ্ছন্দো নশ্বদানে বিনি-
য়োগঃ । ওঁ উদীর্ঘাতঃ পতিবতী হেযা বিশ্বাবসুঃ নমসা গীর্ভরীড়ে । অগ্নামিচ্ছ
পিতৃষদং ব্যক্তাং স তে ভাগো জম্বয়া তস্ত বিদ্ধি । ওঁ উদীর্ঘাতো বিশ্বাবসো

নমসেড়ামহে ত্বা । অগ্নামিচ্ছ প্রফর্ব্যং সং জায়াং পত্যা সৃজ স্বাহা । ॐ গন্ধর্ব্বস্ত
বিশ্বাবসোমু'খমসি" । এই মন্ত্রে স্পর্শ করিবে ।

নিম্ন মন্ত্রদ্বয় পাঠপূর্ব্বক যথানিয়মে স্ত্রীতে উপগত হইবে,—“ওঁ বিষ্ণুর্ঘোনিমিতি
মন্ত্রস্ত বশিষ্ঠঋষির্লিঙ্গোক্ত-দেবতানুষ্টিপ্ছন্দো যোনিবিকাশে বিনিয়োগঃ । ॐ
বিষ্ণুর্ঘোনিং কল্পয়তু স্বষ্টী রূপাণি পিংশতু । আ সিঞ্চতু প্রজাপতির্ধাতা গর্ত্তং
দধাতু তে স্বাহা" । (ইতি দ্বারং বিদারয়েৎ) । “ওঁ তাং পুষ্প্নিতি মন্ত্রস্ত সূর্য্যা-
সাবিত্রী ঋষিঃ সূর্য্যাসাবিত্রীদেবতে ত্রিষ্টুপ্ছন্দঃ পত্নীগমনে বিনিয়োগঃ । ॐ তাং
পুষ্প্শিবতমামেরয়স্ব যস্তাং বীজং মনুষ্যা বপস্তু । যান উরু উশতী বিশ্রয়্নাতে
যস্তামুশন্তঃ প্রহরাম শেপং" । (ইতি গচ্ছেৎ) । “হে অমুকে (পত্নীর নাম)
প্রাণে তে রेतো দধামি" (ইতি রेतপাতাবসরে,—সমাপ্তেহনুগ্রীণয়েৎ) ।
“ওঁ যথা ভূমিরগ্নিগর্ভা যথা জোরিন্দ্রেশ গর্ভিণী । বায়ুর্যথা দিশাং গর্ভং
এবং গর্ভং দধামি তে" । (ইতি ভগালস্তনম্ ॥ “ওঁ আপ ইহা উ ভেষজীরাপো
অমীবচাতনীঃ । আপঃ সর্ব্বস্ত ভেষজীস্তান্তে কৃধস্ত ভেষজম্" । (ইতি
উপস্থং প্রক্ষালয়েৎ) । “ওঁ হস্তাভ্যাং দশশাখাভ্যাং জিহ্বা বাচঃ পুরোগবী ।
অনাময়িত্বুভ্যাং ত্বা তাভ্যাং ত্বোপ স্পৃশামসি" । (অনেন যোনিং প্রক্ষালয়েৎ) ।

অনন্তর হস্ত পদ প্রক্ষালন করিয়া দুইবার আচমন করতঃ নিম্ন মন্ত্র পাঠ
পূর্ব্বক করপুটে সূর্য্যোপস্থান করিবে, “ওঁ সূর্য্যো নো দিবস্পাতু বাতো অন্ত-
রিক্ষাৎ । অগ্নিনঃ পার্থিবেভ্যঃ । ॐ জোষা সবিতর্য্যস্ত তে হরঃ শতং সর্বা অর্হতি ।
পাহি নো দিহ্যতঃ পতন্ত্যাঃ । ॐ চক্ষুর্নো দেবঃ সবিতা চক্ষুর্ন উত পর্ব্বতঃ ।
চক্ষুর্ধাতা দধাতু নঃ । ॐ চক্ষুর্নো ধেহি চক্ষুষে চক্ষুর্বিধে তনুভ্যাঃ ॥ সং বেদং
বি চ পশ্যেম । ॐ সূসংদৃশং ত্বা বয়ং প্রতি পশ্বেম সূর্য্য । বিপশ্বেম নৃচক্ষসঃ" ।

এই রূপে কৃতাজলি হইয়া অগ্নির উপস্থান করিবে ; “ওঁ বধেন দন্যং প্র হি
চাতমস্ব বয়ঃ কৃধানস্তস্ব স্বায়ৈ । পিপার্ষি যৎসহসস্পূত্রদেবানংসোঅগ্নে পাহি নূতম
বাজে অস্মান্ । ॐ বয়স্তে অগ্ন উকৃথর্বিধেম বয়ং হব্যোঃ পাবক ভদ্রশোচে । অস্মে
রয়িং বিশ্ববারং সমিহ্বাস্মৈ বিশ্বানি দ্রবিণানি ধেহি । ॐ অস্মাকমগ্নে অধবরং জুষস্ব
সহসঃ সুনো ত্রিষধস্ব হব্যং । বয়ং দেবেষু স্ককৃতঃ শ্রাম শর্শ্বণা নস্ত্রিবরুধেন
পাহি । ॐ বিশ্বানিন ইতি মন্ত্রস্ত বহুশ্রন্তঋষিরগ্নিদেবতা ত্রিষ্টুপ্ছন্দোহুগ্যুপস্থানে
বিনিয়োগঃ । ॐ বিশ্বানি নো দুর্গহা জাতবেদঃ সিদ্ধং ন নাবা ছরিতাতি পার্ষি । অগ্নে
অত্রিবন্নমসা গৃণানোহস্মাকং বোধ্যবিতা তনুন্মাম্ । ॐ যস্মা হৃদা কীরিণা মত্তমানো
হমর্ত্যং মর্ত্যো জোহবীমি । জাতবেদো বশো অস্মাস্থ ধেহি প্রজাভিরগ্নে অমৃতস্ব-

মশ্রাং । ওঁ যস্মৈ স্বং সুরূতে জাতবেদ উ লোকমগ্নে ক্লণবঃ শ্রোণম্ । অশ্বিনং স পুত্রিণং বীরবন্তং গোমন্তং রয়িং নশতে স্বস্তি । ওঁ অগ্নিস্তবিশ্রবন্তমং তুবিত্রক্কাণ-মুক্তমং । অতুর্ভং শ্রাবয়ৎপতিং পুত্রং দদাতি দাপ্তয়ে । ওঁ অগ্নির্দদাতি সংপতিং সাংসাহ যো যুধা নৃভিঃ । অগ্নিরত্যং রঘুহৃদং জেতারমপরাজিতম্” ।

এই কৰ্ম প্রথম ঋতু বা তদলাভে অথ কোন ঋতুতে করিবে । কিন্তু পত্নীতে প্রথম উপগমন কালে ইহা কর্তব্য এবং ইহা একবার মাত্র করিবে ।

পুংসবন ।

গৰ্ভের তৃতীয়মাসে পুষ্যা-নক্ষত্রে পুংসবন কার্য্য করিবে । গর্ভিণী পূৰ্ব্ব দিন হবিষ্য করিবে । পরদিবস পতি নিত্যক্রিয়া সমাপন পূৰ্ব্বক স্বস্তিবাচন ও সঙ্কল্প করিয়া গোৰ্ঘ্যাদি-ষোড়শ-মাতৃকা-পূজা ও বুদ্ধিশ্রাদ্ধ সম্পন্ন করিয়া লগ্ন সময়ে প্রাঙ্গনে ছায়ামণ্ডপে পূৰ্ব্বমুখ হইয়া বসিয়া কৰ্ম্ম করিবেন । উপলেপনাদি-ক্ষক্ক্ষব মেক্ষণ প্রতাপনাস্ত কৰ্ম্ম করিয়া প্রাজাপত্য চরু প্রসাধন করিয়া— “অগ্নে স্বং চন্দ্রনামসি,—চন্দ্রনামাগ্নে ইহাগচ্ছাগচ্ছ”—ইত্যাদি মন্ত্রে আবাহন করিয়া “এতৎ পাথং ওঁ চন্দ্রনাম্নে অগ্নয়ে নমঃ”—এই ক্রমে পূজা করিয়া আজ্য-ভাগাস্ত কৰ্ম্ম করিবেন ।

তদনন্তর হলু ও শঙ্খধ্বনি এবং অস্ত্রাস্ত্র মঙ্গলবাণ সহকারে বস্ত্র অলঙ্কারাদিতে ভূষিতা, বাস্ত্রদেবের দ্বাদশ নাম লিখিত নববস্ত্র দ্বারা বেষ্টিতা পত্নী অবিঘ্ন শরাব (কোনরূপ ভাঙ্গা কালি পড়া নহে) হস্তে করিয়া পতির বাম পার্শ্বে আসিয়া উপবেশন পূৰ্ব্বক স্বামীর দিকে দক্ষিণ হস্ত প্রসারণ করিবে । তখন পতি সেই শরাবের উপর দধি, দুইটা মাষকলাই ও একটা যব নিষ্ক্ষেপ করিয়া তিনবার বলিবেন,—“কিং পিবসি ?” পত্নী তিনবার বলিবেন,—“পুংসবনম্” । তদনন্তর উহা পান করিবেন, এইরূপ বারত্ৰয় ।

তদনন্তর জীববৎসা মহিলাকর্তৃক শিশিরসিক্ত দুর্বারস দ্বারা পতি পত্নীর দক্ষিণ নাসাপুটে নস্ত্র প্রদান করিবেন—“ওঁ অগ্নিরেতু প্রথমো দেবতানাং সোহস্তৈ প্রজাং মুঞ্চতু মৃত্যুপাশাং । তদয়ং রাজা বরুণোহনুমগ্নতাং যথেরং স্ত্রী পৌত্রমঘং ন রোদাৎ” ।

তৎপরে পতি পত্নীকে স্পর্শপূৰ্ব্বক নিম্নোক্ত ছয়টা মন্ত্রে চরুহোম করিবেন— ব্রহ্মণাগ্নিরিতি যড়র্চ্ছ সাংখ্যঋষিব্রহ্মাণী দেবতেহনুতুপ্ছন্দঃ প্রধানচরুহোমে বিনিয়োগঃ । ওঁ ব্রহ্মণাগ্নিঃ সংবিদানো রক্ষোহা বাধতামিতঃ । অমীবা যন্তে গৰ্ভং হৃর্ণামা যোনিমাশয়ে স্বাহা । ইদমগ্নীব্রহ্মভ্যাম্ । ১ । ওঁ যন্তে গৰ্ভমমীবা হৃর্ণামা

যোনিমাশয়ে । অগ্নিষ্টং ব্রহ্মণা সহ নিক্রব্যা দমনীনশং স্বাহা । ইদমগ্নীব্রহ্মভ্যাম্ । ২
 ঔ যন্তে হস্তি পতয়ন্তং নিষংস্রুং যঃ সরীস্বপম্ । জাতং যন্তে জিঘাংসতি তমিতো
 নাশয়ামসি স্বাহা । ইদং ব্রহ্মণে । ৩ । ঔ যন্ত উরুবিহরত্যন্তরা দম্পতী শয়ে ।
 যোনিং যো অন্তরারেটি তমিতো নাশয়ামসি স্বাহা । ইদমগ্নয়ে । ৪ । ঔ যন্তা ভ্রাতা
 পতিভূঁক্তা জারো ভূত্বা বিপথতে । প্রজাং যন্তে জিঘাংসতি তমিতো নাশয়া-
 মসি স্বাহা । ইদং ব্রহ্মণে । ৫ । ঔ যন্তা স্বপ্নেন তমসা মোহয়িত্বা বিপথতে ।
 প্রজাং যন্তে জিঘাংসতি তমিতো নাশয়ামসি স্বাহা । ইদং ব্রহ্মণে । ৬ ।

তৎপরে পত্নীর হৃদয়দেশ স্পর্শপূর্বক পাঠ করিবেন,—“যন্তে সূসীম ইত্যন্ত
 প্রজাপতিঋষিচক্রে দেবতান্নুষ্ঠুপ্ছন্দো হৃদয়ালম্বনে বিনিয়োগঃ । ঔ যন্তে
 সূসীমে হৃদয়ং হিতমন্তঃ প্রজাপতে । যন্তেহং মাং তদ্বিহাংসং মাহং
 পৌত্রমঘনিয়াম্” ।

পরে পত্নীর সর্বাঙ্গে হস্তমার্জনাপূর্বক পাঠ করিবে,—“অক্ষিভ্যামিতিদ্বয়-
 শ্চাস্ত্র স্তস্ত্র বিবৃহাঋষির্ধক্ষয়ো দেবতান্নুষ্ঠুপ্ছন্দোহঙ্গমার্জনে বিনিয়োগঃ । ঔ
 অক্ষিভ্যাং তে নাসিকাভ্যাং কর্ণাভ্যাং জ্বুবুকাদধি । যক্ষং শীর্ষণ্যং মস্তিক্ষাজ্জিহ্বায়া
 বি বৃহামি তে । ঔ উরুভ্যাং তে অঙ্গীবৃত্ত্যাং পার্শ্বিভ্যাং প্রপদাভ্যাং । যক্ষং
 শ্রোণিভ্যাং ভাসদান্তংসসো বি বৃহামি তে । ঔ গ্রীবাভ্যস্ত উষিহাভ্যাঃ কীকসাভ্যো
 অনুক্যাং । যক্ষং দোষণ্যমংসাভ্যাং বাহুভ্যাং বি বৃহামি তে । ঔ আন্থেভ্যস্তে
 শুদাভ্যো বনিষ্ঠো হৃদয়াদধি । যক্ষং মত্নাভ্যাং যক্ঃ প্লাশিভ্যো বি বৃহামি তে ।
 ঔ মেহনাঘনঙ্করণাল্লোমভ্যস্তে নখেভ্যাঃ । যক্ষং সর্বস্মাদান্নস্তুমিদং বি বৃহামি
 তে । ঔ অঙ্গাদঙ্গাল্লোলোলো জাতং পর্কণি পর্কণি । যক্ষং সর্বস্মাদান্নস্তুমিদং
 বি বৃহামি তে ।

তদনন্তর চরুদ্বারা স্টিষ্টিক্কোম ও ঘৃতদ্বারা প্রায়শ্চিত্ত হোম সম্পাদন
 করতঃ দক্ষিণাদান ও অচ্ছিদ্রাবধারণ করিবে ।

অনবলোভন ।

গর্ভের চতুর্থ মাসে জ্যোতিঃশাস্ত্রবিহিত শুভদিনে পতি কুতনিত্যক্রিয়
 হইয়া গৌর্যাদিষোড়শ-মাতৃকা-পূজা ও বুদ্ধিশ্রদ্ধ সমাপন করতঃ ছায়ামণ্ডপে
 পূর্বমুখ হইয়া আসনে উপবেশন করিবেন । গর্ভিণী পুংসবনের শ্রায় বেশ-
 ভূষাদি করিয়া পতির বামপার্শ্বে বসিলে, পতি তাহাকে স্পর্শ করিয়া সমস্ত
 কৰ্ম্ নিৰ্বাহ করিবেন ।

প্রথমে উপলেপনাদি মেক্ষণ প্রতাপনান্ত সমুদয় কৰ্ম করতঃ প্রাজাপত্য-চরু হোম করিয়া—“অগ্নে স্বং শোভননামাসি, শোভননামাগ্নে ইহাগচ্ছাগচ্ছ”—এইক্রমে অপবাহন করিয়া—“এতৎ পাচং ওঁ শোভননাম্নে অগ্নয়ে নমঃ”—এইক্রমে পূজা করিয়া আঘার আজ্য-ভাগান্ত কৰ্ম করিবে ।

মুষ্টি গ্রহণে দেবতা-নাম যথা—প্রজাপতির্বিষ্ণুঃ ।

চরুমধ্যভাগ গ্রহণপূর্বক হোম করিবে,—“ইদং প্রজাপত্যয়ে” (ইতি দেবতা নির্দেশ করিয়া)—“হিরণ্যগর্ভ ইত্যস্ত হিরণ্যগর্ভঋষিঃ প্রজাপতির্দেবতা ত্রিষ্টুপছন্দশচরুহোমে বিনিয়োগঃ । ওঁ হিরণ্যগর্ভঃ সমবর্ত্ততাগ্নে ভূতস্ত জাতঃ পতিরেক আসীৎ । স দাধার পৃথিবীং ত্বামুতেমাং কশ্মৈ দেবায় হবিষা বিধেম স্বাহা । ইদং প্রজাপত্যয়ে । ইদং হিরণ্যগর্ভায় । (দেবতা নির্দেশ করিয়া) সাংখ্যঋষিষ্টুপছন্দো লিঙ্গোক্তা দেবতা প্রধান-চরুহোমে বিনিয়োগঃ । ওঁ ষ আয়দা বলদা যস্ত বিশ্ব উপাসতে প্রশিষং যস্ত দেবাঃ । যস্ত ছায়ামৃতং যস্ত মৃত্যুঃ কশ্মৈ দেবায় হবিষা বিধেম স্বাহা । ইদং হিরণ্যগর্ভায়” । পুনরায় চরু গ্রহণ করিয়া,—“ইদমাদিপুরুষায় বিষ্ণবে” (এইরূপে দেবতা নির্দেশ করিয়া)—“ওঁ সহস্রশীর্ষেত্যস্ত নারায়ণঋষিঃ পুরুষো দেবতাস্তুষ্টুপছন্দশচরুহোমে বিনিয়োগঃ । ওঁ সহস্রশীর্ষা পুরুষঃ সহস্রাক্ষঃ সহস্রপাৎ । স ভূমিং বিশ্বতো যজ্ঞাত্যতিষ্ঠদশাজ্বলং স্বাহা । ইদমাদিপুরুষায় বিষ্ণবে ।

নিম্ন মন্ত্র পাঠপূর্বক গর্ভবতীর চতুর্দিকে রক্ষা বিধান করিবে,—ওঁ আয়ুষ্মং বর্চস্তং রায়স্পোষমৌদ্ভিদং । ইদং হিরণ্যং বর্চস্বজৈত্রায়্য বিশতাছ মাম্” ।

তৎপরে চরু দ্বারা স্থিষ্টিকৃদোম ও আজ্য দ্বারা প্রায়শ্চিত্ত হোম করিয়া দক্ষিণা দান ও অচ্ছিদ্রাবধারণ ও আশীর্বাদ করিবে ।

সীমন্তোন্নয়ন ।

শুভ সময়ে প্রাজ্ঞে ছায়ামণ্ডপে পূর্বমুখ হইয়া আসনে উপবেশনপূর্বক পতি আচমন ও স্বস্তিবাচন করিয়া সংকল্প করিবেন,—“অণ্ডেত্যাদি অমুক-গোত্রঃ শ্রীঅমুকদেবশর্মা মৎপত্ন্যাঃ শ্রীঅমুকীদেব্যাঃ সীমন্তোন্নয়ন-কর্মাঙ্গ সত্রক্ষকহোমকর্মাং করিষ্যামি ।”

তৎপরে উপলপনাদি আজ্যভাগান্ত সমস্ত কৰ্ম সম্পন্ন করিবেন । পরে গৰ্ভিণী পুংসবনোক্ত বেশে পতির বামপার্শ্বে বসিলে, পতি তাহাকে স্পর্শপূৰ্ণক নিম্ন মন্ত্র পাঠ করতঃ অষ্ট আহুতি প্রদান করিবেন । “ওঁ ধাতা দদাতু নো রয়িং প্রাচীং জীবাভুমুকিতাম্ । বয়ং দেবশু ধীমহি স্মমতিং সত্যরাধসঃ স্বাহা । ইদং ধাত্রে ॥ ১ ॥ হিরণ্যগৰ্ভঋষির্ধাতা দেবতানুষ্টিপুছন্দঃ প্রধানাজ্যহোমে বিনিয়োগঃ ॥ ওঁ ধাতা প্রজায়া উত রায় ঈশে ধাতেদং বিশ্বং ভুবনং জজান । ধাতা পুত্রং যজমানায় দাতা তন্মা উ হব্যং দ্ব্যতবদ্বিধেম স্বাহা । ইদং ধাত্রে ॥ ২ ॥ রাকামিতি মন্ত্রদ্বয়শু গৃৎসমদধ্বযী রাকাদেবতা জগতীচ্ছন্দঃ আজ্যহোমে বিনিয়োগঃ । ওঁ রাকামহং সূহবাং সূষ্টুতী হবে শৃণোতু নঃ সূভগা বোধতু ঞ্চনা । সীব্যত্বপঃ সূচ্যাচ্ছিত্তমানয়া দদাতু বীরং শতদায়মুক্ধ্যং স্বাহা । ইদং রাকায়ৈ ॥ ৩ ॥ ওঁ যাস্তে রাকে স্মমতরঃ সূপেশসো যার্ভির্দাদাসি দাশুবে বহুনি । তাভির্নো অগ্ন স্মমনা উপাগহি সহস্রপোষং সূভগে ররাণা স্বাহা । ইদং রাকায়ৈ ॥ ৪ ॥ নেজমেষ ইতি ত্রয়াণাং বিশিষ্টঋষির্কিষ্কুদেবতানুষ্টিপুছন্দঃ আজ্যহোমে বিনিয়োগঃ । ওঁ নেজমেষ পরা পত সূপুত্রঃ পুনরা পত । অশ্ৰে মে পুত্রকামায়ৈ গৰ্ভমা ধেহি যঃ পুমান্ স্বাহা । ইদং বিষ্ণবে ॥ ৫ ॥ ওঁ যথেষং পৃথিবী মহী তিষ্ঠন্তী গৰ্ভমাদধে । এবং ত্বং গৰ্ভমা ধৎস্ব দশমে মাসি সূতবে স্বাহা । ইদং বিষ্ণবে ॥ ৬ ॥ ওঁ বিষ্ণো শ্রেষ্ঠেন রূপেণাত্মাং নার্যাং গবীতাং । পুমাংসং গৰ্ভমা ধেহি দশমে মাসি সূতবে স্বাহা । ইদং বিষ্ণবে ॥ ৭ ॥ প্রজাপতে ইত্যস্য হিরণ্যগৰ্ভঋষিঃ প্রজাপতিদেবতা ত্রিষ্টিপুছন্দঃ আজ্যহোমে বিনিয়োগঃ । ওঁ প্রজাপতে ন ত্বদেতাশ্চো বিশ্বা জাতানি পরি তা বভূব । যৎকামাস্তে জুহমস্তনো অস্ত বয়ং স্যাম পতরো রয়ীণাং স্বাহা । ইদং প্রজাপতয়ে ॥ ৮ ॥

তদনন্তর পক্ষ উড়ুষ্ণর-ফল-স্তবকদ্বয় তিনটি পবিত্রসূত্র-বেষ্টিত করিয়া—“ওঁ ভূভূবঃ স্বঃ” উচ্চারণ করতঃ তিনবার সীমস্ত উত্তোলন করিয়া দিবে । “ওঁ সোমো নো রাজাহবতু মানুষীঃ প্রজাঃ” । এই মন্ত্র পাঠ করিবেন । তদনন্তর—“ওঁ নিবিষ্টচক্রাসি বৈ গঙ্গে নিবিষ্টচক্রাসি বৈ যমুনে” ॥ ইহা স্মরণ করিবে । তদনন্তর পত্নীর কণ্ঠে সৌবর্ণ পত্রাদি বন্ধন করিয়া দিবে । মন্ত্র,—“ওঁ আয়ুবাং বর্চস্তং রায়স্পোষমৌদ্ভিদং । ইদং হিরণ্যং বর্চস্বৈজ্ঞানায় বিশতাহ মাং ।”

তৎপরে প্রায়শ্চিত্ত হোম সম্পাদন পূৰ্ণক-দক্ষিণাস্ত করিবে । পতিপুত্রবতী

যাহা যাহা বলিবেন অর্থাৎ কুলাচার ও দেশাচার মতে পতিপুত্রবতী নারীগণ
যে রূপে বলিবেন, তাহা সম্পাদন করতঃ অচ্ছিদ্রাবধারণ করিবে ।

জাতকশ্ম ।

পুত্র জন্মগ্রহণ করিলে, নাড়ীচ্ছেদ ও অগ্নি কর্তৃক স্পর্শ হইবার পূর্বে
পিতা উপলেপনাদি আজ্যভাগান্ত সমস্ত কশ্ম সম্পাদনপূর্বক,—“ওঁ অগ্নয়ে
স্বাহা । ১ । ওঁ ইন্দ্রায় স্বাহা । ২ । ওঁ প্রজাপতয়ে স্বাহা । ৩ । ওঁ বিশ্বৈভ্যো
দেবেভ্যঃ স্বাহা । ৪ । ওঁ ব্রহ্মণে স্বাহা । ৫ ।”—এই পাঁচটি মন্ত্রে ঘৃতদ্বারা পাঁচটি
আহুতি প্রদান করিবেন । তৎপরে প্রদীপ বন্দনা করিয়া পুত্রমুখ দর্শন
করতঃ সর্বত্র স্নান করিতে হয় ।

তদনন্তর কাংশুপাত্রে মধু ও ঘৃত নিক্ষেপ করতঃ স্তূর্ণশলাকাদি দ্বারা
তাহা তুলিয়া নিম্ন মন্ত্র পাঠ পূর্বক কুমারের জিহ্বায় প্রদান করিতে হয়—“ওঁ
প্র তে দদামি মধুনো ঘৃতশ্চ বেদং সবিত্রা প্রস্তুতং মঘোনাম্ । আয়ুস্মান গুপ্তো
দেবতাভিঃ শতং জীব শরদো লোকে অস্মিন্ ।”

তৎপরে কুমারের দুই কর্ণের উপরে হিরণ্য রাখিয়া জপ করিবে,—

“মেধাস্তে দেব ইত্যশ্চ প্রজাপতির্ধা বিলিক্সোক্তা দেবতা অনুষ্টুপ্ছন্দো মেধাজননে
বিনিয়োগঃ । ওঁ মেধাস্তে দেবঃ সবিতা মেধাং দেবী সরস্বতী । মেধাস্তে অশ্বিনৌ
দেবাবাধতাং পুঙ্করস্রজৌ ॥” (অগ্রে দক্ষিণ কর্ণে তৎপরে বামকর্ণে) । পুত্রের
দক্ষিণ স্কন্ধে দক্ষিণ হস্ত দিয়া পাঠ করিবে,—“ওঁ অশ্মা ভবেত্যশ্বাধর্কণঞ্চাষি-
লিক্সোক্তা দেবতা অনুষ্টুপ্ছন্দোহংশমার্জ্জনে বিনিয়োগঃ । ওঁ অশ্মা ভব পরশুর্ভব
হিরণ্যমস্তুতং ভব । বেদো বৈ পুত্রনামাসি সজীব শরদঃ শতম্ ॥”—(এইরূপে
বাম স্কন্ধে) ।

পরে ধাত্রী নাড়ীচ্ছেদন ও কুমারকে প্রক্ষালন করিলে হিরণ্যোদক
দ্বারা নিম্ন মন্ত্র পাঠপূর্বক কুমারের মাতার দক্ষিণ স্তন স্পর্শ করিতে হয় ।
মন্ত্র যথা,—“ওঁ ইমাং কুমারো জরাং ধরতু দীর্ঘামায়ুঃ প্রজীবসে । অশ্রে স্তনৌ
প্রযজ্ঞানা আয়ুর্কর্চৌ যশো বলম্ ।”—(এইরূপে বাম স্তনে) । অনন্তর নিম্ন
মন্ত্র পাঠ করিয়া কুমারের মুখে দক্ষিণ স্তন দান করিবে,—ইন্দ্রশ্রেষ্ঠানীতি
মন্ত্রস্ত গৃৎসমদধা বিলিক্সো দেবতা ত্রিষ্টুপ্ছন্দো দক্ষিণ স্তনদানে বিনিয়োগঃ ।
“ওঁ ইন্দ্র শ্রেষ্ঠানি ত্রিণিধানি ধেহি চিত্তিং দক্ষশ্চ স্তভগমস্মৈ । পোষং রয়ীশামরিত্তিং
তনুনাং স্বাদ্মানং বাচঃ স্তদিনমস্মহাং ।” নিম্ন মন্ত্রে কুমারের মুখে বাম স্তন দান

করিবে,—অশ্বে প্রয়ক্ষীতি মন্ত্রস্ত ঘোর আঙ্গিরসখ্যবিরিক্তো দেবতা ত্রিষ্টুপছন্দো
বামস্তনদানে বিনিয়োগঃ । ঔ অশ্বে প্রয়ন্ধি মঘবন্মৃজীষিন্ত্র রায়ো বিশ্ববারস্ত
ভূরেঃ । অশ্বে শতং শরদো জীবসে ধা অশ্বে বীরাঙ্খত ইন্দ্ৰ শিপ্রিন্” ।

পরে দরিদ্রদিগকে দান ও মঙ্গল বাছাদি করিবে ।

গুপ্ত নামকরণ ।

কেহ না জানিতে পারে এইরূপ ভাবে গুপ্ত নামকরণ করিতে হয় ।
পিতা যদি দেশান্তরে থাকেন তবে পুত্র-জন্ম সংবাদ শ্রবণান্তে গৃহে আসিয়া
জননাসৌচের পর নিম্ন মন্ত্র পাঠপূর্বক মস্তকে দুইবার চুষন করিবেন।—
“ঔ অঙ্গাদঙ্গাং সন্তবসি হৃদয়াদধি জায়সে । আত্মা বৈ পুত্রনামাসি সজীব
শরদঃ শতম্” ॥

তৎপরে প্রায়শ্চিত্ত হোমাদি সমস্ত কৰ্ম যথাবিধানে শেষ করিতে হয় ।

প্রকাশ্য নামকরণ ।

এই সংস্কারে পার্থিব-নামক অগ্নি স্থাপনীয় ।

নিত্যক্রিয়া সমাধানান্তে পিতা আচমনাদি কার্য্য সম্পন্ন করিয়া গোৰ্ঘ্যাদি
ষোড়শমাতৃকা-পূজা, বহুধারা দান ও বৃদ্ধিশ্রদ্ধ করিয়া পূর্বমুখ হইয়া আসনে
উপবেশন করিবেন । মাতা স্নানপূর্বক কুমারকে নব বস্ত্রে আচ্ছাদিত ও
কৃতমঙ্গল করতঃ তাহার মস্তকে দুৰ্ব্বী ও আতপ চাউল দিয়া ক্রোড়ে লইবেন,
এবং পূর্বমুখে উপবেশন করিবেন । তৎপরে স্বর্ণসংযুক্ত কুশযোগে তাম্রপাত্রস্থ
জল লইয়া নিম্ন মন্ত্রে কুমারকে অভিষিক্ত করিবে,—“ঔ সমুদ্রজ্যেষ্ঠা ইতি
মন্ত্রস্ত বশিষ্ঠঋষিরাপো দেবতা ত্রিষ্টুপছন্দো মার্জ্জনে বিনিয়োগঃ । ঔ
সমুদ্রজ্যেষ্ঠাঃ সলিলস্ত মধ্যাং পুনানা যন্ত্যানিবিশমানাঃ । ইন্দ্রো যা বজ্রী বৃষভো
ররাদ তা আপো দেবীরিহ মামবস্ত । ঔ যা আপো দিব্যা উত বা শ্রবন্তি
খনিত্রিমা উত বা যাঃ স্বয়ংজাঃ ॥ সমুদ্রার্থা যাঃ শুচয়ঃ পাবকাস্তা আপো দেবীরিহ
মামবস্ত । ঔ যাসাং রাজা বরুণো য়াতি মধ্যে সত্যানুতে অবপশুঞ্জনাং । মধুশ্চুতঃ
শুচয়ো যাঃ পাবকাস্তা আপো দেবীরিহ মামবস্ত । ঔ যাসু রাজা বরুণো যাসু
সোমো বিশ্বে দেবা যাসুর্জ্জং মদন্তি । বৈশ্বানরো যাস্বগ্নিঃ প্রবিষ্টস্তা আপো
দেবীরিহ মামবস্ত । আপো হিষ্ঠেতি ত্র্যর্চস্ত সিদ্ধুদীপঋষিরাপো দেবতা ঋগ্বৈদী-
চ্ছন্দো মার্জ্জনে বিনিয়োগঃ । ঔ আপো হিষ্ঠা ময়ো ভুবস্তা ন উর্জে দধাতন । মহে
রণায় চক্ষসে । ঔ যো বঃ শিবতমো রসস্তস্ত ভাজয়তেহ নঃ । উশতীরিব মাতরঃ ।

ওঁ তস্মা অরজমাম বো যশ্চ ক্ষয়ায় জিহ্বথ । আপো জনয়থা চ নঃ । দেবশ্চ ত্বা
সবিতু রিত্যশ্চ প্রজাপতিঋষিঃ সবিত্রিশ্বিপূষাণো দেবতাস্তিষ্টুপ্ছন্দো মার্জ্জনে
বিনিয়োগঃ । ওঁ দেবশ্চ ত্বা সবিতুঃ প্রসবেহশ্বিনোর্বাহভ্যাং পূষণো হস্তাভ্যাম্ ।
অপঃ নঃ শৌশুচদঘমিত্যষ্টর্চশ্চ কুংসঋষিঃ শুচিরগ্নির্দেবতা গায়ত্রীচ্ছন্দো
মার্জ্জনে বিনিয়োগঃ । ওঁ অপ নঃ শৌশুচদঘমগ্নে শুশুধ্যা রয়িম্ । অপ নঃ
শৌশুচদঘং । প্র যন্তন্দিষ্ঠ এষাং প্রাস্মাকাসশ্চ হুরয়ঃ । অপ নঃ শৌশুচদঘং ।
প্র যদগ্নেঃ সহস্বতো বিশ্বতো যস্তি ভানবঃ । অপ নঃ শৌশুচদঘং । দ্বিষো নো
বিশ্বতো মুখাতি নাবেব পারয় । অপ নঃ শৌশুচদঘং । স নঃ সিঙ্কমিব নাবয়াতি
পর্বা স্বস্তয়ে । অপ নঃ শৌশুচদঘম্” ।

তদনন্তর উপলেপনাদি আজ্যভাগান্ত সর্বকর্ম করিবে—“ওঁ অগ্নয়ে স্বাহা ।
ইদমগ্নয়ে । ১ । ওঁ ইন্দ্রায় স্বাহা । ইদমিন্দ্রায় । ২ । ওঁ প্রজাপতয়ে স্বাহা ।
ইদং প্রজাপতয়ে । ৬ । ওঁ বিশ্বেভ্যো দেবেভ্যঃ স্বাহা । ইদং বিশ্বেভ্যো
দেবেভ্যঃ । ৪ । ওঁ ব্রহ্মণে স্বাহা । ইদং ব্রহ্মণে । ৫ ।”—স্বত দ্বারা এই
পাঁচটি আহুতি দিবে ।

তৎপরে উত্তরশির কুমারের নামকরণ করিয়া কুমারকে মাতৃকোড়ে
দিবে । তদনন্তর প্রায়শ্চিত্তহোম, স্থিষ্টিকৃদ্ধোম, দক্ষিণাদান, অচ্ছিদ্রাবধারণ
প্রভৃতি করিবে ।

নিক্রমণ ।

কৃতনিত্যক্রিয় পিতা গৌর্যাদিবোড়শ-মাতৃকা-পূজা, বসুধারা দান ও বৃদ্ধিশ্রাদ্ধ
করিয়া বিষ্ণুধর্মোক্ত মন্ত্রদ্বারা তত্তদেবতা পূজা করিবে,—যথা—“ওঁ যত ইন্দ্র
ভয়ামহে ততো নো অভয়ং কৃধি । মঘবঞ্জন্ধি তব তন্ন উত্তিভির্কি দ্বিষো বি মৃধো
জহি ।—ওঁ ইন্দ্রায় নমঃ । ওঁ অগ্নিৎ দূতং বৃণীমহে হোতারং বিশ্ববেদসম্ । অশ্চ
যজ্ঞশ্চ স্ক্রজুতুম্ ।—ওঁ অগ্নয়ে নমঃ । ওঁ যমায় সোমং সূমুত যমায় জুহতা হবিঃ ।
যমং হ যজ্ঞো গচ্ছত্যগ্নিদূতো অরংকৃতঃ ।—ওঁ যমায় নমঃ । ওঁ যো যু গঃ পরাপরা
নিঋতিতুর্হৃণা বধীৎ । পদীষ্ট তুষয়া সহ ।—ওঁ নিঋতয়ে নমঃ । ওঁ তস্মা যামি
ব্রহ্মণা বন্দমানস্তদা শাস্তে যজমানো হবির্ভিঃ । অহেলমানো বরুণেহ বোধ্যুরুশংস
মা ন আয়ুঃ প্র মোষীঃ ।—ওঁ বরুণায় নমঃ । ওঁ তব বায়বৃত্তম্পতে ত্বষ্টুর্জামাত-
রভূত । অবাংশ্চা বৃণীমহে ।—ওঁ বায়বে নমঃ । ওঁ সোমো ধেভুং সোমো অর্কন্ত-
নাশুং সোমো বীরং কর্মণ্যং দদাতি । সাদন্তং বিদধ্যং সভেয়ং পিতৃশ্রবণং বো

দদাশদর্শৈ।—ওঁ সোমায় নমঃ । ওঁ তমীশানং জগতন্তুস্বৃষ্পতিং ধিয়ং
জিহ্মবসে হুমহে বয়ং । পূষা নো ষথা বেদসামসম্বৃধে রক্ষিতা পায়ুরদন্ধঃ স্বস্তয়ে ।—
ওঁ ঈশানায় নমঃ । ওঁ ব্রহ্ম জজ্ঞানং প্রথমং পুরস্তাদ্বিসীমতঃ স্মৃচো বেন আবঃ ।
স বৃহ্যা উপমা অশ্ব বিষ্ঠাঃ সতশ্চ যোনিমসতশ্চ বিবঃ।—ওঁ ব্রহ্মণে নমঃ । ওঁ
'ালিকো নাম সর্পো নবনাগসহস্রবলঃ । ষমুনহ্রদে হ সো জাতো যো নারায়ণ-
বাহনঃ । যদি কালিকদূতশ্চ যদি কাঃ কালিকাঙ্ঘ্রম্ । জন্মভূমিপরিক্রান্তো
নির্কিষো যাতি কালিকঃ।—ওঁ অনস্তায় নমঃ । ওঁ শ্রোনা পৃথিবী ভবানুক্ষরা
নিবেশনী । যচ্ছা নঃ শর্ম্ম সপ্রথাঃ।—ওঁ পৃথিব্যৈ নমঃ । ওঁ সোমং রাজানং
বরুণমগ্নিমহ্নারভামহে । আদিত্যং বিষ্ণুং সূর্য্যং ব্রহ্মাণঞ্চ বৃহস্পতিম্।—ওঁ
সোমায় নমঃ । ওঁ আ কৃষ্ণেন রজসা বর্ত্তমানো নিবেশয়ন্নমৃতং মর্ত্ত্যঞ্চ ।
হিরণ্যয়েন সবিতা রথেনা দেবো যাতি ভুবনানি পশুন্ ।—ওঁ সবিত্রে নমঃ ।
ওঁ তদ্বিষ্ণোঃ পরমং পদং সদা পশুস্তি সুরয়ঃ । দিবীব চক্ষুরাততম্।—
ওঁ বাসুদেবায় নমঃ । ওঁ আদিংপ্রত্নশ্চ রেতসো জ্যোতিষ্পশুস্তি বাসরং ।
পরো যদিধ্যতে দিবা । ওঁ গগনায় নমঃ ।

অতঃপর মাতা লগ্নসময়ে নূতনবজ্রাচ্ছাদিত উত্তরশিরা কুমারকে ক্রোড়ে
লইয়া পতির দক্ষিণে দণ্ডায়মানা হইয়া হলু ও শঙ্খধ্বনি এবং বাতোগ্রম
সহকারে পতির ক্রোড়ে পুত্রকে দিবেন ।

পুত্র অঙ্গে করিয়া পতি নিম্নোক্ত সূক্ত পাঠ করিবেন,—যথা—“স্বস্তিনো
মিমীতামিতি সপ্তর্কশ্চ সূক্তশ্চ স্বস্ত্যাত্রেয় ঋষির্কিংশ্বেদেবাদেবতাশ্চিন্ত্র আত্মাশ্চিষ্টুভো
মধ্যে দেহনুষ্টুভো ধে ত্রিষ্টুভো কুমারগ্রহণে বিনিয়োগঃ । ওঁ স্বস্তি নো মিমীতা-
মশ্বিনা ভগঃ স্বস্তি দেবাদিতিরনর্কণঃ । স্বস্তি পূষা অস্বরো দধাতু নঃ স্বস্তি
ঞ্বাপৃথিবী স্মচেতুনা । ওঁ স্বস্তয়ে বায়ুমুপ ব্রবামহৈ সোমং স্বস্তি ভুবনশ্চ
ষ্পতিঃ । বৃহস্পতিং সর্কগণং স্বস্তয়ে স্বস্তয় আদিত্যাসো ভবস্ত নঃ । ওঁ বিশ্বে-
দেবো নো অগ্না স্বস্তয়ে বৈশ্বানরো বসুরগ্নিঃ স্বস্তয়ে । দেবা অবশ্বৃভবঃ স্বস্তয়ে
স্বস্তি নো রুদ্রঃ পাত্বংহসঃ । ওঁ স্বস্তি মিত্রাবরুণা স্বস্তি পথ্যে রেবতি । স্বস্তি ন
ইন্দ্রশ্চাশ্বিনশ্চ স্বস্তি নো অদিতে কৃধি । ওঁ স্বস্তি পহ্যামহুচরেম সূর্য্যচন্দ্রমসাবিব ।
পুনর্দদতা গ্নতা জানতা সঙ্গমেমহি । ওঁ স্বস্ত্যয়নং তাক্ষ্যমরিষ্টনেমিং মহত্তুতং
বায়সং দেবতানাম্ । অস্বরগ্নিমিত্রসথং সমৎস্ব বৃহদযশো নাবিমিবারুহেম । ওঁ
অংহোমুচমাদ্ধিরসং গয়ঞ্চ স্বস্ত্যাত্রেয়ং মনসা তাক্ষ্যম্ । প্রয়তপাণিঃ শরণং
প্র পঠে স্বস্তি সর্ষাধেঘভয়ং নো অস্ত ।

তৎপরে অপ্রতিরূপ মন্ত্র পাঠ করিবে,—“ওঁ আশুঃ শিশানো বৃষভো ন ভীমো ঘনাঘনঃ ক্ষোভগশ্চৰ্বণীনাম্ । সংক্রন্দনোহনিমিষ একবীরঃ শতং সেনা অজয়ং সাকমিল্লঃ । ১ । ওঁ সংক্রন্দনেনানিমিষেণ জিষ্ণুনা যুৎকারেণ হৃশ্যবনেন ধৃষ্ণুনা । তদিক্রেণ জয়ত তৎসহধ্বং যুধো নর ইষুহস্তেন বৃষণা । ২ । ওঁ স ইষুহস্তৈঃ স নিষঙ্গিভির্বশী সংস্রষ্টী স যুধ ইক্রো গণেন । সংস্রষ্টজিৎ সোমপা বাহুশর্খুগ্রধয়া প্রতিহিতাভিরস্তা । ৩ । ওঁ বৃহস্পতে পরিদীয়া রথেন রক্ষোহামিত্রাঁ অপ-
বাধমানঃ । প্রভঞ্জনংসেনাঃ প্রমূণো যুধা জয়ন্নস্মাকমেধ্যাবিতা রথানাম্ । ৪ । ওঁ বলবিজ্ঞায়ঃ স্তবিরঃ প্রবীর সহস্বান্ বাজী সহমান উগ্রঃ । অভিবীরো অভিসত্বা সহোজা জৈল্লমিল্ল রথমা তিষ্ঠ গোবিৎ । ৫ । ওঁ গোত্রভিদং গোবিদং বজ্রবাহুং জয়ন্তমজ্ঞা প্রমৃণস্তমোজসা । ইমং সজাতা অন্ন বীরয়ধ্বমিল্লং সথায়ো অন্ন সং রভধ্বম্ । ৬ । ওঁ অভি গোত্রাণি সহসা গাহমানোহদয়ো বীরঃ শতমন্যুরিল্লঃ । হৃশ্যবনঃ পৃতনাবাড়ুবোহস্মাকং সেনা অবতু প্র যুংস্ব । ৭ । ওঁ ইন্দ্র আসাং নেতা বৃহস্পতির্দক্ষিণা যজ্ঞঃ পুর এতু সোমঃ । দেবসেনানামভিভঞ্জতীনাং জয়ন্তীনাং মরুতো যন্তগ্রম্ । ৮ । ওঁ ইন্দ্রশ্চ বৃষণে বরুণশ্চ রাজ্ঞ আদিতানাং মরুতাং শর্ধ উগ্রম্ । মহামনসাং ভুবনচ্যাবানাং ঘোবো দেবানাং জয়তামুদহ্বাং । ৯ । ওঁ উদ্ধরয় মঘবন্নায়ুধান্যংসত্বনাং মামকানাং মনাংসি । উদ্বৃত্রহ্বাজিনাং বাজিনান্যুদ্রথানাং জয়তাং যন্ত ঘোষাঃ । ১০ । ওঁ অস্মাকমিল্লঃ সমুতেষু ধ্বজেধস্মাকং যা ইষবস্তা জয়ন্ত । অস্মাকং বীরা উত্তরে ভবস্বস্মাঁ উ দেবা অবতা হবেষু । ১১ । ওঁ অমীষাং চিত্রং প্রতিলোভয়ন্তী গৃহাণান্নাগ্রপেপরেহি । অভি প্রেহি নির্দহ হংস্ব শৌকৈরন্ধেনামিত্রাস্তমসাসচস্তাং । ১২ । ওঁ প্রেতা জয়তা নর ইক্রো বঃ শর্ধ যচ্ছতু । উগ্রা বঃ সন্ত বাহবোহনাবৃষ্টা যথাসথ । ১৩ ।”

তৎপরে বিষ্ণুধর্মোক্ত মন্ত্র পাঠ করিবেন, যথা,—“ওঁ অসৌ যা সেনা মরুতঃ পরেষামভ্যেতি ন ওজসা স্পর্ধমানা । তাং গূহত তমসাপব্রতেন যথামীষামত্রো-
অগ্রং ন জানাৎ । ওঁ অন্ধা অমিত্রা ভবতাপীর্ষণা অহয় ইব । তেবাং বো অগ্নি-
দন্ধানামগ্নিমৃতানামিক্রো হস্ত বরং বরম্ । তে তু তত্র পঠেন্নস্বং যন্তদ্রাম নিবোধ মে । চন্দ্রার্কান্নিদিগীশানাং বিধেবাং গগনশ্চ চ । নিক্ষেপার্থমহং দয়ি তে যে রক্ষন্ত সর্বদা । অপ্রমত্তং প্রমত্তং বা দিবারাত্রমথাপি বা । রক্ষন্ত সর্বতঃ সর্বে দেবাঃ শক্রপুরোগমাঃ ॥”

অনন্তর ব্রাহ্মণ, বন্ধুবান্ধব ও পতিপুত্রবতী নারীগণে পরিবৃত হইয়া মঙ্গল-
ধ্বনি সহকারে কুমারের মুখ বস্ত্রাচ্ছাদিত করিয়া বাহিরে আনিবে ও পূর্বাভি-

মুখ হইয়া নিম্ন মস্ত্রে কুমারকে সূর্য্য দর্শন করাইবে । মন্ত্র যথা,—“তচ্চক্ষু-
রিতিমন্ত্রত্রয়শ্চ বশিষ্ঠঋষিঃ সূর্য্যো দেবতা পুরউষিক্চ্ছন্দঃ কুমারশ্চ সূর্য্যদর্শনে
বিনিয়োগঃ । ঔ তচ্চক্ষুর্দেবহিতং পুরস্তাঙ্কুরমুচ্চরৎ । পশ্চেম শরদঃ শতং জীবেম
শরদঃ শতং ভবাম শরদঃ শতং শৃণবাম শরদঃ শতং প্রব্রবাম শরদঃ শতং অজীতাঃ
শ্রাম শরদঃ শতম্ ।”

নিম্ন মস্ত্রে সূর্য্যার্ঘ্য দান করিবে,—“আ কৃষ্ণেনেতাশ্চ হিরণ্যস্তু পঞ্চাষিঃ সবিতা
দেবতা ত্রিষ্টুপছন্দঃ সূর্য্যার্ঘ্যাদানে বিনিয়োগঃ । ঔ আ কৃষ্ণেন রজসা বর্তমানো
নিবেশয়ন্নমৃতং মর্ত্যঞ্চ । হিরণ্যয়েন সবিতা রথেনা দেবো যাতি ভুবনানি পশন্ত্ ।”

তৎপরে মাতৃক্রোড়ে পুত্রকে প্রদান করিবেন । মাতা পুত্রবতী নারীগণে
পরিবৃত হইয়া মঙ্গলধ্বনি সহকারে স্বগৃহে কুমারকে লইয়া যাইবেন ।

পতি দক্ষিণাদি কার্য্য সম্পাদন করিবেন ।

অন্নপ্রাশন ।

এই সংস্কারে শুচিনামা অগ্নি স্থাপনীয় । পিতা নিত্যক্রিয়া সমাপনান্তে
গৌর্যাদিষোড়শ-মাতৃকার পূজা বস্ত্রধারা ও বৃদ্ধিশ্রদ্ধ প্রভৃতি কর্ম্ম সমাপন
পূর্ব্বক নিম্ন মন্ত্রসমূহদ্বারা ব্রহ্মাদি দেবগণের পূজা করিবেন । যথা—“ঔ ব্রহ্ম-
জজ্ঞানং প্রথমং পুরস্তাদি সীমতঃ সুরুচো বেন আবঃ । স বৃগ্মা উপমা অশ্ব বিষ্ঠাঃ
সতশ্চ বোনিমসতশ্চ বিবঃ ।—ঔ ব্রহ্মণে নমঃ । ঔ ত্র্যম্বকং যজামহে সুরগন্ধিং
পুষ্টিবর্দ্ধনম্ । উর্ঝারুকমিব বন্ধনান্মৃত্যোমুক্ষীয় মা মৃতাং ।—ঔ ত্র্যম্বকায় নমঃ ।
ঔ বষট্টতে বিষ্ণবাস আ কৃণোমি তন্মে জুবশ্ব শিপিবিষ্ট হব্যম্ । বর্দ্ধন্ত্ব স্বা
স্বষ্টুতয়ো গিরো মে যুয়ং পাত স্বস্তিভিঃ সদা নঃ ।—ঔ বিষ্ণবে নমঃ । ঔ আ
প্যারশ্ব সমেহু তে বিশ্বতঃ সোম বৃষ্যৎ । ভবা বাজশ্চ সঙ্গধে ।—ঔ সোমায় নমঃ ।
ঔ আ কৃষ্ণেন রজসা বর্তমানো নিবেশয়ন্নমৃতং মর্ত্যঞ্চ । হিরণ্যয়েন সবিতা রথেনা
দেবো যাতি ভুবনানি পশন্ত্ ।—ঔ সবিত্রে নমঃ । ঔ যত ইন্দ্র ভয়ামহে ততো
নো অভয়ং কৃধি । যঘবঞ্জঙ্ঘি তব তন্ন উতিভির্বি দ্বিষো বি মুধো জহি ।—ঔ ইন্দ্রায়
নমঃ । ঔ অগ্নিং দূতং বৃণীমহে হোতারং বিশ্ববেদসং । অশ্ব যজ্ঞশ্চ সূক্ততুম্ ।
—ঔ অগ্নয়ে নমঃ । ঔ যমায় সোমং স্নুত যমায় জুহতা হবিঃ । যমং হ যজ্ঞো
গচ্ছত্যগ্নিদূতো অরংকৃতঃ ।—ঔ যমায় নমঃ । ঔ মো বৃ গঃ পরাপরা নিঋতি-
দুর্হণা বধীৎ ।—পদীষ্ট তৃষ্ণয়া সহ । ঔ নিঋতয়ে নমঃ । ঔ তন্ম্বা যামি
ব্রহ্মণা বন্দমানস্তদা শান্তে যজমানো হবির্ভিঃ । অহেলমানো বরুণেহ বোধ্যুক

শংস মান আয়ুঃ প্র মোষীঃ ।—ওঁ বরুণায় নমঃ । ওঁ তব বায়বৃত্তম্পতে ত্বুর্জামাত-
রন্তুত । অবাংশ্তা বৃণীমহে ।—ওঁ বায়বে নমঃ । ওঁ সোমো ধেনুং সোমো অর্কন্তুমাশুং
সোমো বীরং কর্মণ্যং দদাতি । সাদন্তং বিদধ্যং সডেয়ং পিতৃশ্রবণং যো দদাশ-
দশ্মৈ ।—ওঁ সোমায় নমঃ । ওঁ তমীশানং জগতন্তুহুস্পতিং ধিয়ং জিহ্মবসে
হুমহে বয়ম্ । পূষা নো যথা বেদসামসদৃধে রক্ষিতা পায়ুরদক্কাঃ স্বস্তয়ে ।—ওঁ
ঈশানায় নমঃ । ওঁ ব্রহ্ম জজ্ঞানং প্রথমং পুরস্তাদ্বি সীমতঃ সুরকচো বেন আবাঃ ।
সবধূয়া উপমা অশ্রু বিষ্ঠাঃ সতশ্চ যোনিমসতশ্চ বিবঃ ।—ওঁ ব্রহ্মণে নমঃ । ওঁ
কালিকো নাম সর্পো নবনাগসহস্রবলঃ । যমুনহুদে হ সো জাতো যো নারায়ণ-
বাহনঃ । যদি কালিকদুতশ্রু যদি কাঃ কালিকাড্ডয়ম্ । জন্মভূমিপরিক্রান্তো
নির্কিষো বাতি কালিকঃ ।—ওঁ অনন্তায় নমঃ । ওঁ শ্বেতানা পৃথিবী ভবানৃক্ষরা
নিবেশনী । বচ্ছা নঃ শশ্ম সপ্রথাঃ ।—ওঁ পৃথিব্যৈ নমঃ । ওঁ দিগ্ভ্যো নমঃ ।”

অনন্তর উপলেপনাদি আজ্যভাগান্ত কৰ্ম করিয়া ব্রহ্মাদি পূর্কোক্ত মন্ত্রে
এক একটা ঘৃত-আছতি দিবে। “নমঃ” স্থলে “স্বাহা” বলিতে হয়। তৎপরে
নিম্ন মন্ত্রে নিম্ন দেবতাকে এক একটা ঘৃতছতি দিবে,—ওঁ অগ্নয়ে স্বাহা ।
ইদমগ্নয়ে । ওঁ ইন্দ্রায় স্বাহা । ইদমিন্দ্রায় । ওঁ প্রজাপতয়ে স্বাহা । ইদং
প্রজাপতয়ে । ওঁ বিশ্বেভ্যো দেবেভ্যঃ স্বাহা । ইদং বিশ্বেভ্যো দেবেভ্যঃ ।
ওঁ ব্রহ্মণে স্বাহা । ইদং ব্রহ্মণে ।”

তৎপরে প্রায়শ্চিত্ত হোম ও স্বষ্টিরুক্কোম সমাপন করিবে । তদনন্তর মাতা
সুস্নাত ও অলঙ্কৃত কুমারকে অঙ্কে করিয়া পতির বামপার্শ্বে উপবেশন করি-
বেন । পাত্রে করিয়া সর্বপ্রকার অন্নব্যঞ্জনাদি পরিবেশন করিয়া দিবে । পিতা
আচমন ও স্তম্ভিবাচনপূর্বক দধিক্ষীরযুক্ত অন্ন নিম্নলিখিত মন্ত্র পাঠপূর্বক
কুমারের মুখে প্রদান করিবেন,—“অন্নপতেহন্নশ্বেত্যশ্রু বিশ্বামিত্রৈশ্বিরিগ্নিদেবতা
ত্রিষ্টুপ্ছন্দোহন্নপ্রাশনে বিনিয়োগঃ । ওঁ অন্নপতেহন্নশ্রু নো দেহনমীবশ্রু
শুশ্রিণঃ । প্র প্রদাতারং তারিষ উর্জ্জরো খেহি দ্বিপদে চতুষ্পদে ।”

মাতাও অন্নব্যঞ্জনাদি কুমারের মুখে প্রদর্শন করিয়া আচমন করাইয়া
তাম্বলরস মুখে প্রদান করিবেন ।

তৎপরে কুলাচার নিয়মানুসারে মাঙ্গল্যকার্যাদি করিয়া স্বর্ণ, ধাতু, শাস্ত্রগ্রন্থ
প্রভৃতি দিয়া লক্ষণ দর্শন করিবে ।

অনন্তর দক্ষিণাদি দান করিবে ।

চূড়াকরণ ।

এই সংস্কারে সত্যনামা অগ্নি স্থাপনীয় । প্রাতঃকালে পিতা নিত্যক্রিয়ঃ সমাপনান্তে গোৰ্যাদি-বোড়শ-মাতৃকার পূজা, বসুধারা দান, আয়ুষ্কৃত্ত জপ ও বুদ্ধিশ্রদ্ধ সম্পন্ন করিয়া ছায়ামণ্ডপে আলপনাদি লিখিত বেদীমধ্যে সপল্লব পূর্ণকুম্ভ স্থাপন করিবেন ।

অনন্তর মাতা কুমারকে ক্রোড়ে লইয়া পতির বামপার্শ্বে উপবেশন করিবে । হোতা উপলপনাদি আজ্যভাগান্ত কর্ম করিয়া অগ্নির উত্তরে আন্তীর্ণ কুশোপরি ত্রীহি, যব, মাষ ও তিলপূর্ণ শরাব-চতুষ্টয় এবং বলীবর্দগোময়, শমীপত্র, শীতোষ্ণোদক ও নবনীতপূর্ণ পঞ্চশরাব অগ্নির পশ্চিমে মাতার নিকটে পৃথক পৃথক স্থাপন করিবেন । মাতার দক্ষিণভাগে পিতা একবিংশতি কুশ-পিঞ্জলী স্থাপন করিবেন । পরে নিম্নলিখিত চারিটি মন্ত্রে যত দ্বারা অগ্নিতে চারিটি আহুতি দিবে—“অগ্ন আয়ুংষীতি ত্র্যর্চস্ত শতং বৈথানসা ঋষয়োহগ্নিঃ পবমানো দেবতা গায়ত্রীচ্ছন্দ আজ্যহোমে বিনিয়োগঃ । ওঁ অগ্ন আয়ুংষি পবস আ সূবোর্জ্জ মিমঞ্চ নঃ । আরে বাধস্ব ছচ্চুনাং স্বাহা । ইদমগ্নয়ে পবমানায় । ওঁ অগ্নিঋষিঃ পবমানঃ পাঞ্চজন্মঃ পুরোহিতঃ তমীমহে মহাগয়ং স্বাহা । ইদমগ্নয়ে পবমানায় । অগ্নে পবস্ব স্বপা অস্নে বর্চঃ সূবীৰ্যং । দধদ্রয়িং ময়ি পোষং স্বাহা । ইদমগ্নয়ে পবমানায় । প্রজাপতিরিত্যস্ত হিরণ্যগর্ভঋষিঃ প্রজাপতি-র্দেবতা ত্রিষ্টুপ্ছন্দঃ আজ্যহোমে বিনিয়োগঃ । ওঁ প্রজাপতে ন হৃদেতাশ্চাত্তো-বিশ্বা জাতানি পরি তা বভূব । যৎকামান্তে জুহমস্তনো অস্ত বয়ং শ্রাম পত্যো রয়ীণাং স্বাহা । ইদং প্রজাপত্যয়ে ।”

তদনন্তর তিনটি স্বেত শল্লকীকণ্টক দ্বারা কুমারের কেশার্দ্ধ দক্ষিণ কর্ণোপরি ও বামকর্ণোপরি অর্দ্ধ স্থাপনপূর্বক দক্ষিণস্থ ভাগ দ্বারা ভাগচতুষ্টয় করিবে । তৎপরে কুমারের পশ্চিমদিকে থাকিয়া হস্তে শীতলোষ্ণজলপূর্ণ শরাবদ্বয় লইয়া যুগপৎ অত্রপাত্রে মিশ্রিত করিবে, মন্ত্র যথা—“ওঁ উষ্ণেণ বায় উদকেনেহি ।”

তৎপরে কিঞ্চিৎ মিশ্রিত জল ও নবনীত লইয়া কুমারের দক্ষিণ কেশ-ভাগের উপরে নিম্ন মন্ত্র পাঠ করিয়া তিনবার স্পর্শ করিবে । মন্ত্র যথা—“অদিতিঃ কেশানিত্যস্ত প্রজাপতিঋষিরদিত্তিরাপশ্চ দেবতা গায়ত্রীচ্ছন্দ-শ্চূড়াকরণে বিনিয়োগঃ । ওঁ অদিতিঃ কেশান্ বপস্থাপ উন্দস্ত বর্চসে ।”

অনন্তর হোতা তিনটী কুশপিঞ্জলী লইয়া কুমারের উক্ত কেশভাগে নিম্ন মন্ত্র পাঠ করিয়া স্থাপন করিবেন,—“ওঁ ওষধে ইত্যস্ত প্রজাপতিঋষিঃ বিরোধির্দেবতা গায়ত্রীচ্ছন্দশ্চূড়াকরণে বিনিয়োগঃ । ওঁ ওষধে ত্রায়স্বৈনম্ ॥”

তাত্রক্ষুর গ্রহণপূর্বক পাঠ করিবে,—“স্বধিত ইত্যস্ত প্রজাপতিঋষিঃ স্বধিতর্দেবতা গায়ত্রীচ্ছন্দশ্চূড়াকরণে বিনিয়োগঃ । ওঁ স্বধিতে মৈনং হিংসীঃ ।” —(ইতি পীড়ন করিবে) ।

লৌহক্ষুর গ্রহণ করতঃ পাঠ করিবে,—“ওঁ যেন ভূয়শ্চরাতায়ং জ্যোক্ত চ পশ্চাতি সূর্যং । তেন তে আয়ুবে বপামি স্মশ্লোকায় স্বস্তয়ে ।”—এই মন্ত্র পাঠ করিয়া দর্ভপিঞ্জলী সহ কেশ ছেদনপূর্বক শমীপত্রসহ কুমারের মাতার হস্তে প্রদান করিবেন, মাতা গোময়-শরাবে নিক্ষেপ করিবেন । চতুর্থভাগ নাপিতের দেওয়া কর্তব্য । বামভাগে এইরূপ তিনবার করিবে ।

নিম্ন মন্ত্র পাঠপূর্বক হোতা অঙ্গুষ্ঠ ও কনিষ্ঠাঙ্গুলি-যোগে ক্ষুরধার মার্জনা করিবে,—“ওঁ যৎ ক্ষুরেণেত্যস্ত প্রজাপতিঋষিঃ ক্ষুরো দেবতা ক্ষুরধারমার্জনে বিনিয়োগঃ । ওঁ যৎ ক্ষুরেণ মর্চয়তা স্পেশসা বপ্তা বপসি কেশান্ । শুক্লি শিরো মাস্ত্রায়ুঃ প্র যোষীঃ ।”

নাপিতকে ক্ষুর প্রদান করিয়া হোতা বলিবেন,—শীতোষ্ণাভিরন্তিরবর্থং কুর্বাণোহক্ষুধন্ কুমারং কুশলী কুরু । নাপিত বলিবে—“করবাণি” ।

অতঃপর নাপিত অগ্নিসমীপে কুমারের সমস্ত কেশ মুণ্ডন করিবে ।

তৎপরে পতি-পুত্রবতী নারীগণ কুমারকে বেদীতে লইয়া মঙ্গলাচার সহকারে স্নান করাইয়া অলঙ্কারে বিভূষিত করিবেন এবং কর্ণবেধ করাইয়া মাতৃ ক্রোড়ে দান করিবেন ।

তদনন্তর প্রায়শ্চিত্ত হোম, স্থিষ্টিক্লেদ্য সমাপনপূর্বক দক্ষিণা প্রদান ও অচ্ছিদ্রাবধারণ করিবেন ।

নাপিতকে ব্রীহি প্রভৃতি পূর্ণ শরাবচতুষ্টয় দান করিতে হয় । কেশসমূহ বংশবিটপী প্রভৃতিতে বা গুচি প্রদেশে নিক্ষেপ করিবে ।

উপনয়ন ।

উপনয়ন-সংস্কারে সমুদ্রব-নামা অগ্নি স্থাপন করিতে হয় । কৃতনিত্যক্রিয় পিতা, গৌর্যাদি-ষোড়শ-মাতৃকা পূজা, বসুধারা, আয়ুষ্কাম্যুজ্ঞ জপ এবং বৃদ্ধিশ্রদ্ধ সমাপন করিবেন । মাণবক ক্ষৌরাদি কার্য সম্পাদন পূর্বক স্নান করিয়া গৈরিকাদি রঞ্জিত বস্ত্র পরিধান করিবে, পিতা উপলেপনাদি মেক্ষণ সংস্কারান্ত কর্ম করিয়া যথাবিধি চক্র শ্রপণ করিবেন ; যথা,—ঐ সদসম্পত্যে হ্রা জুষ্টং গৃহামি । ঐ সদসম্পত্যে হ্রা জুষ্টং প্রোক্ষয়ামি । এবং—গায়ত্র্যে, ঋষিভ্যঃ, ব্রহ্মণে । তৎপরে প্রেক্ষাটনাদি পাকান্ত কার্য যথাবিধি শেষ করিয়া অবতরণ করাইবে ।

তৎপরে অগ্নির নামকরণাদি আজ্যভাগান্ত সমস্ত কার্য শেষ করিবে । অনন্তর একটা যজ্ঞোপবীত দক্ষিণস্কন্ধাবলম্বন ভাবে কুমারের বামস্কন্ধে দিবে, মন্ত্র যথা—“ঐ যজ্ঞোপবীতং পরমং পবিত্রং প্রজাপতের্যং সহজং পুরস্তাৎ ।

আয়ুষ্মমগ্র্যং প্রতিমুঞ্চ শুভ্রং যজ্ঞোপবীতং বলমস্ত তেজঃ ॥

অতঃপর কৃষ্ণসারাজিনের উত্তরীয় নিম্ন যন্ত্রে প্রদান করিবে,—“প্রজাপতিঋষিঃ ত্রিষ্টুপছন্দঃ কৃষ্ণাজিনং দেবতা কৃষ্ণাজিনপরিধাপনে বিনিয়োগঃ । ঐ মিত্রশ্র চক্ষুধ্বংসং বলীয়স্তেজো যশস্বি স্থবিরং সমিদ্ধম্ । জনাহনশ্রং বসনং জরিত্ত্ব পন্নীদং বাজ্যজিনং দধেহহম্ ।

অতঃপর যথাশক্তি কুণ্ডলাদি অলঙ্কারে মাণবককে অলঙ্কৃত করিয়া দিবে । মাণবক অঞ্জলি বন্ধন করিয়া বলিবে,—“ঐ উপনয়ন্ত মাং যুগ্মংপাদাঃ” । গুরু বলিবেন,—“ঐ উপনেষ্যামি ভবন্তম্” । মাণবক বলিবে—“ঐ বাঢ়ম্ ॥”

অনন্তর আচার্য্য অগ্নির উত্তরদেশে গমন করিয়া নিম্ন যন্ত্র চতুষ্ঠয়ে অগ্নিতে চারিটা স্নতাহতি প্রদান করিবেন । ঐ অগ্ন আয়ুঃষীতি ত্র্যর্কশ্র শতং বৈথানসা ঋষয়োহগ্নিঃ পবমানো দেবতা দেবীগায়ত্রীচ্ছন্দঃ আজ্যহোমে বিনিয়োগঃ । ঐ অগ্ন আয়ুঃষি পবস আ স্তবোর্জমিষঞ্চ নঃ । আরে বাধস্ব হৃচ্চনাং স্বাহা । ইদমগ্নয়ে পবমানায় । ১ । ঐ অগ্নিঋষিঃ পবমানঃ পাঞ্চজশ্রঃ পুরোহিতঃ । তমীমহে মহাগয়ং স্বাহা । ইদমগ্নয়ে পবমানায় । ২ । ঐ অগ্নে পবস্ব স্বপা অগ্নে বর্কঃ স্তবীর্ধ্যং । দধত্রয়িং ময়ি পোষং স্বাহা । ইদমগ্নয়ে পবমানায় । ৩ । প্রজাপতিঋষিঃ প্রজাপতির্দেবতা ত্রিষ্টুপছন্দ আজ্যহোমে বিনিয়োগঃ । ঐ

প্রজাপতে ন হৃদেতাশ্চত্রো বিশ্বা জাতানি পরি তা বভূব। যৎকামান্তে জুহুমন্তনো
অস্ত বয়ং শ্রাম পত্যো রয়ীণাং স্বাহা। ইদং প্রজাপত্যে। ৪।

পরে আচার্য্য অগ্নির উত্তরে দণ্ডায়মান হইলে সম্মুখে মাণবক প্রত্যঙ্ঘু
করপুটে দণ্ডায়মান হইবে। আচার্য্য মাণবকের অঞ্জলিতে এবং অগ্নি ব্রাহ্মণ
আচার্য্যের অঞ্জলিতে জলপূরণ করিবেন। তৎপরে আচার্য্য মাণবকের
অঞ্জলিতে স্বীয় অঞ্জলি মিশ্রিত করিয়া নিম্ন মন্ত্র পাঠপূর্বক মাণবককে
অভিষেক করিবেন। যথা—“বশিষ্ঠঋষিঃ পৃচ্ছন্দোহগ্নিদেবতা জলাঞ্জলিসেকে
বিনিয়োগঃ। ওঁ তৎ সবিতুর্বৃগীমহে বয়ং দেবশ্চ ভোজনং। শ্রেষ্ঠং সর্বধাতমং
তুরং ভগশ্চ ধীমহি।”

তৎপরে আচার্য্য মাণবকের সান্ন্যস্ত দক্ষিণহস্ত ধরিয়া নিম্ন মন্ত্র পাঠ করি-
বেন। যথা—“প্রজাপতিঋষিঃ সবিতা দেবতা ত্রিষ্টুপ্ছন্দ উপনয়নে মাণবক-
দক্ষিণহস্ত-গ্রহণে বিনিয়োগঃ। ওঁ দেবশ্চ ত্বা সবিতুঃ প্রসবেহশ্বিনোর্কাহভ্যাং
পুষো হস্তাভ্যাং শ্রীঅমুকদেবশর্শ্শনু হস্তং তে গৃহামি।”

পুনরায় মাণবকের অঞ্জলি জলপূরিত করিয়া করদ্বয়দ্বারা গ্রহণপূর্বক
“বশিষ্ঠঋষিঃ পৃচ্ছন্দোহগ্নিদেবতা জলাঞ্জলিসেকে বিনিয়োগঃ। ওঁ তৎ
সবিতুর্বৃগীমহে বয়ং দেবশ্চ ভোজনং। শ্রেষ্ঠং সর্বধাতমং তুরং ভগশ্চ ধীমহি।”
সেই জলে মাণবককে অভিষেক করিবেন।

পুনরায় মাণবকের সান্ন্যস্ত দক্ষিণহস্ত গ্রহণ করিয়া পাঠ করিবে,—“প্রজাপতি-
ঋষিঃ সবিতা দেবতা ত্রিষ্টুপ্ছন্দ উপনয়নে মাণবক-হস্তগ্রহণে বিনিয়োগঃ।
ওঁ সবিতা তে হস্তমগ্রভীৎ শ্রীঅমুকদেবশর্শ্শনু হস্তং তে গৃহামি।”

পুনরায় মাণবকের অঞ্জলি, জলদ্বারা পূর্ণ করিয়া করদ্বয় ধারণপূর্বক
আচার্য্য পাঠ করিবেন,—“বশিষ্ঠঋষিঃ পৃচ্ছন্দোহগ্নিদেবতা জলাঞ্জলিসেকে
বিনিয়োগঃ। ওঁ তৎ সবিতুর্বৃগীমহে বয়ং দেবশ্চ ভোজনং। শ্রেষ্ঠং সর্বধাতমং
তুরং ভগশ্চ ধীমহি”—মাণবককে অভিষেক করিবে।

পরে মাণবকের সান্ন্যস্ত হস্ত ধারণ করিয়া আচার্য্য পাঠ করিবেন—প্রজা-
পতিঋষিঃ পৃচ্ছন্দোহগ্নিদেবতা উপনয়নে মাণবক-হস্তগ্রহণে বিনিয়োগঃ। ওঁ অগ্নিরাচার্য্য-
স্তবাসৌ হস্তং গৃহামি শ্রীঅমুকদেবশর্শ্শনু।

অনন্তর আচার্য্য নিম্ন মন্ত্রে মাণবককে সূর্য্য দর্শন করাইবেন,—“ওঁ দেব
সবিতরেষ তে ব্রহ্মচারী তং গোপায়েতি।

আচার্য্য মাণবককে জিজ্ঞাসা করিবেন,—“কিংনামাসি ?” মাণবক তাহার

নাম বলিবে,—“শ্রীঅমুকদেবশর্নাং ভোঃ ।” আচার্য্য জিজ্ঞাসা করিবেন,—
“কশ্চ ব্রহ্মচার্য্যসি” ? “প্রাণশ্চ ব্রহ্মচার্য্যসি” । “কস্মামুপানয়তে” ? “কায়ত্বা
পরিদধামি” । মাণবক শ্রবণ করিয়া দণ্ডায়মান রহিবে । আচার্য্য নিম্ন মস্ত্রে ব্রহ্ম-
চারীকে অগ্নি প্রদক্ষিণ করাইবেন ; “গৃৎসমদক্ষিষূপৌ দেবতা ত্রিষ্টুপ্ছন্দো-
হগ্নিপ্রদক্ষিণে বিনিয়োগঃ । ঔ যুবা স্ত্বাসাঃ পরিবীত আগাং স উ শ্রেয়ান্ ভবতি
জায়মানঃ ।”

অনন্তর আচার্য্য প্রাণ্ডুখ মাণবকের পশ্চাদ্দেশে থাকিয়া স্বক্লোপরি হস্ত প্রদান
পূর্বক নিম্ন মস্ত্র পাঠ করিয়া তদীয় হৃদয়দেশ স্পর্শ করিবেন, যথা—“গৃৎসমদক্ষি-
ষূপৌ দেবতা ত্রিষ্টুপ্ছন্দো মাণবকহৃদয়ালম্বনে বিনিয়োগঃ । ঔ তং ধীরাসঃ
কবয় উন্নয়ন্তি স্বাধ্যো মনসা দেবয়ন্তঃ ।”

তৎপরে উভয়ে প্রাণ্ডুখে অগ্নি-সমীপে উপবেশন করিবেন । মাণবক তুষ্টী-
স্তাবে একটা সমিধ্ অগ্নিতে আহুতি দিয়া আর একটা সমিধ্ লইয়া নিম্ন মস্ত্র
পাঠপূর্বক অগ্নিতে দিবে,—যথা—“প্রজাপতিঋষিরগ্নিদেবতা বৃহতীচ্ছন্দঃ সমি-
দ্ধোমে বিনিয়োগঃ । ঔ অগ্নয়ে সমিধমাহার্বং বৃহতে জাতবেদসে । তয়া ত্বমগ্নে
বর্ধস্ব সমিধা ব্রহ্মণা বয়ং স্বাহা । ইদং ব্রহ্মণে ।”

অনন্তর মাণবক অগ্নিস্পর্শপূর্বক হস্তে জল লইয়া নিম্ন মস্ত্র পাঠ করিয়া তিন
বার মুখ মার্জনা করিবে । মস্ত্র যথা,—“ঔ তেজসা মাং সমনজ্মি ।”

তৎপরে গাত্রোত্থান করিয়া করপুটে নিম্ন মস্ত্রগুলি পাঠ করিয়া উপস্থান
করিবে, যথা—বগ্নাং বস্তুভূতিঋষিরগ্নিদেবতানুষ্টুপ্ছন্দোহগ্ন্যুপস্থানে বিনিয়োগঃ ।
ঔ ময়ি মেধাং ময়ি প্রজাং মব্যাগ্নিস্তেজো দধাতু । ১ । ঔ ময়ি মেধাং ময়ি প্রজাং
ময়ীক্র ইন্দ্রিয়ং দধাতু । ২ । ঔ ময়ি মেধাং ময়ি প্রজাং ময়ি সুর্য্যো ভ্রাজো
দধাতু । ৩ । ঔ যন্তে অগ্নে তেজস্তেনাহং তেজস্বী ভূয়াসম্ । ৪ । ঔ যন্তে অগ্নে
বর্চস্তেনাহং বর্চস্বী ভূয়াসম্ । ৫ । ঔ যন্তে অগ্নে হরস্তেনাহং হরস্বী ভূয়াসম্ । ৬ ।

পরে নিম্ন মস্ত্র পাঠ করিয়া আশিষ গ্রহণ করিবে,—কোৎসঋষিঃ রুদ্রো
দেবতা জগতীচ্ছন্দঃ আশীঃকর্শপি বিনিয়োগঃ । ঔ মা নস্তোকে তনয়ে মান
আয়ৌ মানো গোষু মানো অশ্বেষু রীরিষঃ । বীরান্ মানো রুদ্র ভামিতো
বধীর্হবিয়ন্তঃ সদমিস্বা হবামহে । ঔ ত্র্যায়ুষং জমদগ্নয়েঃ । কশ্চপশ্চ ত্র্যায়ুষং । তন্মে
অস্ত ত্র্যায়ুষং (তন্তে অস্ত ত্র্যায়ুষম্) । তন্নোহস্ত ত্র্যায়ুষম্ । ঔ স্বস্তি শ্রদ্ধাং বশঃ
প্রজ্ঞাং বিত্যাং বুদ্ধিং শ্রিয়ং বলম্ । আয়ুষ্যং তেজ আরোগ্যং দেহি মে হব্যবাহন ॥”

তদনন্তর ব্রহ্মচারী ভূমিতলে জাম্বয় পাতিয়া দক্ষিণ হস্তদ্বারা গুরুম দক্ষিণ

চরণ এবং বাম হস্তদ্বারা বাম চরণ ধারণপূর্বক বলিবে,—“অভিবাদয়ে শ্রীঅমুক-
দেবশর্মাং ভোঃ” । আচার্য্য বলিবেন,—“আয়ুধ্মান্ ভব সৌম্য শ্রীঅমুক-
দেবশর্মন্” । ব্রহ্মচারী করদ্বারা মস্তক স্পর্শ করিলে আচার্য্য বলিবেন,—
“অধীহি ভোঃ সাবিত্রীম্” । ব্রহ্মচারী বলিবেন—“ভো অনুক্ৰহি” । আচার্য্য উভয়
হস্তে ব্রহ্মচারীর উভয় হস্ত ধারণ করিয়া উত্তরীয় বাসদ্বারা আচ্ছাদন করতঃ
নিম্ন প্রকারে গায়ত্রী বলিতে আরম্ভ করিবেন । প্রথমতঃ পাঠ করিবেন,—

“শ্বেতবর্ণা সমুদ্ধিষ্টা কোষেয়বসনা তথা । শ্বেতৈর্কিলেপনৈঃ পুষ্পৈরলঙ্কারৈশ্চ
শোভিতা ॥ অক্ষমালাধরা দেবী পদ্মাসনগতা শুভা । আদিত্যমণ্ডলান্তঃস্থ্য
ব্রহ্মলোকগতা স্থিরা ॥ তত্রাবাহ জপিহ্বা চ নমস্কারৈর্কিসর্জয়েৎ । সবিতা
দেবতা চাস্মা মুখমগ্নিস্তদিত্যচঃ ॥ বিশ্বামিত্রঋষিচ্ছন্দো গায়ত্র্যাস্ত বিধীয়তে ।
আয়াহি বরদে দেবি জপ্যে মে সন্নিধী ভব ॥ গায়ন্তং ত্রায়সে যস্মাৎ গায়ত্রী
স্বং ততঃ স্মৃতা । এষা হি ত্রিপদা দেবী শতব্রহ্মময়ী শুভা ॥ মহতা তপসা
দৃষ্টা বিশ্বামিত্রেণ ধীমতা । গায়ত্রীকৈব বেদাংশ্চ তুলয়া সমতোলয়ৎ ॥ বেদা
একত্র সাক্ষাশ্চ গায়ত্রী চৈকতঃ স্থিতা । যোগভূতোপনিষদাং গৃহোপনিষদাং
তথা ॥ তাভ্যঃ সারস্তু গায়ত্রী তিস্রো ব্যাহৃতয়স্তথা । গায়ত্র্যাঃ পাদমর্দঞ্চ
ঋচোহর্কমুচ এব চ ॥ ব্রহ্মহত্যা সুরাপানং সুরবর্ণস্তেয়মেব চ । গুরুদারগমকৈব
জপ্যেনৈষা পুনাতি বৈ ॥ এতয়া জ্ঞাতয়া সর্কং বাঙ্ময়ং বিদিতং ভবেৎ ।
উপাসিতং ভবেচ্চৈব বিশ্বং ভুবনপঞ্চকম্ । অজ্ঞাস্থা চৈব গায়ত্রীং ব্রহ্মণ্যাদেব
হীয়তে । গায়ত্রী বেদজননী গায়ত্রী লোকপাবনী ॥ ন গায়ত্র্যাঃ পরং জপ্য-
মেতদ্বিজ্ঞান মুচ্যতে । তত্রাস্ত্র মাতা সাবিত্রী পিতা স্বাচার্য্য উচ্যতে ॥”

অতঃপর ক্রমশঃ গায়ত্রী বলিয়া গায়ত্রীদীক্ষা প্রদান করিবে, যথা,—“ওঁ তৎ-
সবিতুর্করেণ্যং” । মাণবক উহা পাঠ করিলে আচার্য্য পুনরায় পাঠ করাইবেন—
“ওঁ তৎসবিতুর্করেণ্যং ভর্গো দেবস্ত ধীমহি ।” মাণবক উহা পাঠ করিলে,
আচার্য্য পুনরায় পাঠ করাইবেন,—“ওঁ তৎসবিতুর্করেণ্যং ভর্গো দেবস্ত ধীমহি ।
ধিয়ো যো নঃ প্রচোদয়াৎ ।—মাণবক পাঠ করিলে আচার্য্য সমস্ত গায়ত্রী পাঠ
করাইয়া পরে পাঠ করাইবেন,—“ওঁ ভূঃ । ওঁ ভুবঃ । ওঁ স্বঃ ।”

অনন্তর মাণবকের হৃদয়ে উর্দ্ধাঙ্গুল দক্ষিণহস্ত দিয়া,—“পরাকদাসঋষি-
হৃদয়ং দেবতা ত্রিষ্টুপ্ছন্দো মাণবকহৃদয়দেশালম্বনে বিনিয়োগঃ । ওঁ মম ব্রতে
হৃদয়ং তে দধামি মম চিত্তমহু চিত্তং তে অস্ত । মম বাচমেকব্রতো জুয়স্ব বৃহস্পতি
স্বা নিবুনক্ষু মমহম । এই মন্ত্র পাঠ করিয়া নিম্ন মন্ত্র পাঠ করতঃ মাণবকের

কটিদেশে মেখলা বন্ধন করিবে। মন্ত্র যথা,—“বিশ্বামিত্রঋষির্মেখলা দেবতা ত্রিষ্টুপ্ছন্দো মেখলাবন্ধনে বিনিয়োগঃ।—ঔ ইয়ং তুরুস্তাং পরিবাধমানা, শর্ম্ব বরুৎশং পুনতী ন আগাং। প্রাণাপানাভ্যাং বলমাভরস্তী প্রিয়া দেবানাং স্তভগা মেখলেয়ম্। ঔ ঋতস্ত গোপ্ত্রী তপসঃ পরস্বী যতী রক্ষঃ সহমানা অরাতাঃ। সা নঃ সমস্তমল্পপরেহি ভদ্রে ভর্তারস্তে মেখলে মা রিয়াম।”

পরে নিম্ন মন্ত্রে মাণবককে পলাশদণ্ড (বা বিষদণ্ড) প্রদান করিবেন,—
“আত্রেয়ঋষির্কিঞ্চেদেবা দেবতা ত্রিষ্টুপ্ছন্দো দণ্ডগ্রহণে বিনিয়োগঃ। ঔ স্বস্তি নো মিমীতামশ্বিনা ভগঃ স্বস্তি দেব্যাদিতিরনর্কণঃ। স্বস্তি পূষা অসুরো দধাতু নঃ স্বস্তি ছাবাপৃথিবী স্তুচেতুনা।”

অনন্তর আচার্য্য ব্রহ্মচারীকে নিম্নলিখিত বাক্যগুলি আদেশ করিবেন,—
“ব্রহ্মচার্য্যসি, আপোশানং কশ্ম কুরু, মা দিবা স্বাস্পীঃ। আচার্য্যাধীনোবেদমধীষ, উদকসমিংকুশাত্‌হারণং কুরু। সায়ং প্রাতঃ সমিধমাধেহি, সায়ং প্রাতঃভিক্ষাটনং কুরু।” ব্রহ্মচারী বলিবে,—“ঔ বাচম্”।

অনন্তর ব্রহ্মচারী জলম্পর্শপূর্ব্বক বদ্ধাঞ্জলি হইয়া পাঠ করিবে,—“ঔ ব্রতানাং ব্রতপতিরসি ব্রতং সাবিত্রীকং (যথাশক্তি কাল নির্দেশ করিবে) চরিষ্যামি তচ্ছকেয়ং তেনাধ্যাবাসম্।”

অতঃপর দণ্ডধারী ব্রহ্মচারী পাত্র হস্তে লইয়া (বোলা লইয়া ভিক্ষা লইবার প্রথা হইয়াছে) ভিক্ষা প্রার্থনা করিবে। প্রথমতঃ মাতার নিকটে ভিক্ষা চাহিবে যথা,—“ভবতি ভিক্ষাং দেহি”। (মাতা অভাবে ভগিনী)। তৎপরে পিতার নিকটে ভিক্ষা প্রার্থনা করিবে—“ভবন্ ভিক্ষাং দেহি” ॥

অনন্তর অপরপর লোকের নিকট প্রার্থনা করিলে তাহারাও যথাশক্তি ভিক্ষা দান করিবে। ব্রহ্মচারী ভিক্ষালব্ধ সমস্ত দ্রব্য আচার্য্যকে দিবে। আচার্য্য “উপভূজ্যতাম্” বলিয়া অনুজ্ঞা দিলে মাণবক সায়ংকালে ভোজনার্থ তাহা রাখিয়া দিবে।

অনন্তর বেদ অধ্যয়ন ও বেদ গ্রহণ করিতে হয়। যথা—আচার্য্য ব্রহ্মচারী সহ স্কন্ধ স্মৃতস্কন্ধ অবদানস্থানে স্মৃতস্কন্ধয় দিয়া নিম্ন মন্ত্রে চরুহোম ও সমি-
ক্লাম করিবে। যথা—বশিষ্ঠঋষিঃ সদসম্পত্তির্দেবতা অন্নপ্রবচনীয়-চরুহোমে বিনিয়োগঃ। ঔ সদসম্পত্তিমভুতং প্রিয়মিন্দ্রস্ত কাম্যং। সনিং মেধাময়াসিষং স্বাহা। ইদং সদসম্পতয়ে। ঔ ভূভূবঃ স্বঃ তৎসবিতুর্করৈয়ং ভর্গো দেবস্ত ধীমহি। ধিয়ো যো নঃ প্রচোদয়াৎ স্বাহা। ইদং গায়ত্রৌ। ঔ ঋষিভ্যঃ স্বাহা।

ইদং ঋষিভ্যঃ । অতঃপর সমিদ্ধোম—বশিষ্ঠঋষিঃ সদসম্পতির্দেবতা সমিদ্ধোমে
বিনিয়োগঃ । ঔ সদসম্পতিমদ্বুতং প্রিয়মিচ্ছন্ত কাম্যং । সনিং মেধাময়াসিবং
স্বাহা । ইদং সদসম্পতয়ে । এবং গায়ত্রৌ, ঋষিভ্যঃ ।

ব্রহ্মচারী এই সময়ে সন্ধ্যা করিবে । পরে ব্রহ্মচারী একটা ঘৃতাক্ত সমিধ
অগ্নিতে আহুতি দিবে, যথা—“প্রজাপতিঋষিরগ্নির্দেবতা বৃহতীচ্ছন্দঃ সমি-
দ্ধোমে বিনিয়োগঃ । ঔ অগ্নয়ে সমিধমাহার্ষং বৃহতে জাতবেদসে । তয়া ত্বমগ্নে
বর্ধস্ব সমিধা ব্রহ্মণা বয়ং স্বাহা । ইদং ব্রহ্মণে ।”

অতঃপর ব্রহ্মচারী সমাগত ব্রাহ্মণগণের নিকট বন্ধাঞ্জলি হইয়া পাঠ
করিবে,—“বেদসমাপ্তিঃ ভবন্তো মেহুত্রুবস্তু” । ব্রাহ্মণগণ বলিবেন—
“অবিয়েন বেদসমাপ্তিরস্ত ভবতঃ ।”

তদনন্তর মেধাজনন কর্ম । যথা,—আচার্য্য কুস্তোদক দ্বারা অভিষিক্ত
ব্রহ্মচারীকে নিম্ন মন্ত্র তিনবার পাঠ করাইবেন । মন্ত্র যথা,—ঔ সূশ্রবঃ সূশ্রবা
অসি যথা ত্বং সূশ্রবঃ সূশ্রবা অশ্রেবং মাং সূশ্রবঃ সৌশ্রবসং কুরু । যথা ত্বং
দেবানাং যজন্ত নিধিপোহশ্রেবমহং মনুশ্যাগাং বেদশ্চ নিধিপো ভূয়াসম্ ।

অতঃপর বেদারম্ভ । তদর্থে গুরু সঙ্কল্প করিবেন,—অগ্নেত্যাদি অমুক-
দেবশর্ষণো বেদারম্ভাসহোমমহং করিষ্যামি । এইরূপ সঙ্কল্প করিয়া স্মৃত
লইয়া তদ্বারা হোম করিবে,—“ঔ পৃথিব্যৈ স্বাহা । ইদং পৃথিব্যৈ । ঔ অগ্নয়ে
স্বাহা । ইদমগ্নয়ে । ঔ ব্রহ্মণে স্বাহা । ইদং ব্রহ্মণে । ঔ প্রজাপতয়ে স্বাহা ।
ইদং প্রজাপতয়ে । ঔ ছন্দোভ্যঃ স্বাহা । ইদং ছন্দোভ্যঃ । ঔ দেবেভ্যঃ স্বাহা ।
ইদং দেবেভ্যঃ । ঔ ঋষিভ্যঃ স্বাহা । ইদং ঋষিভ্যঃ । ঔ শ্রদ্ধায়ৈ স্বাহা । ইদং
শ্রদ্ধায়ৈ । ঔ মেধায়ৈ স্বাহা । ইদং মেধায়ৈ । ঔ সদসম্পতয়ে স্বাহা । ইদং
সদসম্পতয়ে” ।

পরে আচার্য্য অগ্নির উত্তরে প্রাঙ্ঘুখে বসিবেন, এবং শিষ্য প্রত্যঙ্ঘুখে বসিয়া
গুরুর মুখের দিকে দৃষ্টি করিয়া রহিবে । শিষ্য দক্ষিণ বামহস্তদ্বারা গুরুর দক্ষিণবাম
চরণ ধারণ করিয়া নিকটস্থ হইলে গুরু তাহাকে ঔকার ও মহাব্যাহুতি পূর্বক
বেদাদি সমস্ত অধ্যয়ন করাইবেন, যথা—মধুচ্ছন্দঋষির্কিঁশ্বামিত্রো দেবতা গায়ত্রী-
চ্ছন্দো বেদারম্ভে বিনিয়োগঃ । ঔ অগ্নিমীলে পুরোহিতম্ । মধুচ্ছন্দঋষির্কিঁশ্বামিত্রো
দেবতা গায়ত্রীচ্ছন্দো বেদারম্ভে বিনিয়োগঃ । ঔ অগ্নিমীলে পুরোহিতং যজন্ত
দেবমৃদ্ধিজম্ । মধুচ্ছন্দঋষির্কিঁশ্বামিত্রো দেবতা গায়ত্রীচ্ছন্দো বেদারম্ভে বিনিয়োগঃ ।
ঔ অগ্নিমীলে পুরোহিতং যজন্ত দেবমৃদ্ধিজং । হোতারং রত্নধাতমম্ ।

ইতি ঋক্ ॥ বাজ্রবক্ষ্যধ্বিরুষ্ণিকৃন্দোহগ্নির্দেবতা ব্রহ্মযজ্ঞজপে বিনিয়োগঃ ।
 ঔ ইষে স্বোর্জ্জ্জ্বা বায়বঃ স্থ দেবো বঃ । বাজ্রবক্ষ্যধ্বিরুষ্ণিকৃন্দোহগ্নির্দেবতা
 ব্রহ্মযজ্ঞজপে বিনিয়োগঃ । ঔ ইষে স্বোর্জ্জ্জ্বা বায়বঃ স্থ দেবো বঃ সবিতা
 প্রার্পয়তু । বাজ্রবক্ষ্যধ্বিরুষ্ণিকৃন্দোহগ্নির্দেবতা ব্রহ্মযজ্ঞ জপে বিনিয়োগঃ । ঔ
 ইষে স্বোর্জ্জ্জ্বা বায়বঃ স্থ দেবো বঃ সবিতা প্রার্পয়তু । শ্রেষ্ঠতমায় কন্দর্পে ।
 ইতি যজুঃ ॥ গৌতমধ্বির্গায়ত্রীচ্ছন্দোহগ্নির্দেবতা ব্রহ্মযজ্ঞজপে বিনিয়োগঃ । ঔ
 অগ্ন আ য়াহি বীতয়ে । গৌতমধ্বির্গায়ত্রীচ্ছন্দোহগ্নির্দেবতা ব্রহ্মযজ্ঞজপে
 বিনিয়োগঃ । ঔ অগ্ন আ য়াহি বীতয়ে গৃণানো হব্যদাতয়ে । গৌতমধ্বি-
 র্গায়ত্রীচ্ছন্দোহগ্নির্দেবতা ব্রহ্মযজ্ঞজপে বিনিয়োগঃ । ঔ অগ্ন আ য়াহি বীতয়ে
 গৃণানো হব্যদাতয়ে । নি হোতা সংসি বর্হিষি ।—ইতি সাম ॥ পিপ্ললাদধ্বি-
 র্গায়ত্রীচ্ছন্দো বরুণো দেবতা ব্রহ্মযজ্ঞজপে বিনিয়োগঃ । ঔ শন্নো দেবীরভিষ্টয়ে ।
 পিপ্ললাদধ্বির্গায়ত্রীচ্ছন্দো বরুণো দেবতা ব্রহ্মযজ্ঞজপে বিনিয়োগঃ । ঔ শন্নো
 দেবীরভিষ্টয় আপো ভবন্ত পীতয়ে । পিপ্ললাদধ্বির্গায়ত্রীচ্ছন্দো বরুণো দেবতা
 ব্রহ্মযজ্ঞজপে বিনিয়োগঃ । ঔ শন্নো দেবীরভিষ্টয় আপো ভবন্ত পীতয়ে ।
 শংষো রভিস্রবন্ত নঃ ।

সমাবর্তন ।

ব্রহ্মচারী প্রিয়বচন, প্রণিপাত ও অবস্থানুরূপ পারিতোষিক দ্বারা গুরুকে
 করতঃ স্নানপ্রাবন নামক সংস্কার করিবে । কর্ণে ধারণযোগ্য সুবর্ণাদি
 নিশ্চিত কুণ্ডল, কণ্ঠে পরিধানযোগ্য মণি, বস্ত্র, উপানহয়ুগল, বৈণবদণ্ড (বংশ
 দণ্ড) সর্কৌষধি, গন্ধাভুলেপন, উষ্ণীষ, ছত্র এই সমুদয় দ্রব্য আচার্য্য প্রদান
 করিবেন ।

অতঃপর সমস্ত সমিধ্ অগ্নিসমীপে স্থাপন করিয়া আচার্য্যকে ভোজ্য ও
 গো দ্বান করতঃ অন্ন ব্রাহ্মণকে ভোজ্যদান করিবে ।

তৎপরে সংকল্প করিয়া শশ্ৰু প্রভৃতি সঙ্কার করিবে । প্রথমতঃ চূড়া-
 করণবৎ হোম করিবে । পরে কুশপিঞ্জলী স্থাপন ও তাত্র লৌহ ক্ষুরপীড়নাদি
 সমস্ত ক্রিয়া সম্পন্ন করিবে । চূড়াকরণে ঐ সকলের মন্ত্রাদি সমস্তই লিখিত
 হইয়াছে ।

তদনন্তর ব্রহ্মচারী শিখা ধারণপূর্বক ক্ষৌরকার্য সম্পাদন করিয়া সর্কোষধি-
জলে স্নান করিবে । *

পরে বস্ত্রাদি গুরুকে দিয়া স্বয়ং নিম্ন মন্ত্র পাঠপূর্বক বস্ত্র পরিধান ও উষ্ণীষ
বন্ধন করিবে,—“গৃৎসমদধ্বাৰ্ণিল্কোক্তা দেবতা ত্রিষ্টুপ্ছন্দো বস্ত্র পরিধানে
বিনিয়োগঃ । ঔ যুবং বস্ত্রাণি পীবসা বসাধে যুবোরচ্ছিদ্রা মন্তুবোহ সর্গাঃ ।
অরাতিরতমনুতানি বিশ্ব ঋতেন মিত্রাবরুণা সচেথে ।”

যজ্ঞোপবীত গ্রহণ করিবে,—পরমাত্মা ঋষিঃ পরমাত্মা দেবতা
গায়ত্রীচ্ছন্দো যজ্ঞোপবীতধারণে বিনিয়োগঃ । ঔ যজ্ঞোপবীতং—ইত্যাদি মন্ত্র ।

নিম্ন মন্ত্র পাঠ করিয়া মেখলা ও কুষণজিন মোচন করতঃ বৈণব-দণ্ডাগ্রে
স্থাপন করিবে,—“ঔ উত্তমং বরুণ পাশমস্মদবোধমং বি মধ্যমং শ্রথায় । অথা-
দিত্য ব্রতে বয়ম্ তবানাগসো অদিতয়ে শ্রাম” ।

“ঔ অশ্মনস্তেজোহসি চক্ষু র্মে পাহি” ।—এই মন্ত্রে অঙ্গন গ্রহণ করিবে ।

“ঔ অশ্মনস্তেজোহসি শ্রোত্রং মে পাহি” ।—এই মন্ত্রে কর্ণে কুণ্ডল ধারণ
করিবে । হস্তে অনুলেপন প্রদান করিবে ।

“ঔ অনার্তীশ্বনার্তোহহং ভূয়াসম্” ।—এই মন্ত্রে শিখায় মালা বন্ধন করিবে ।

“ঔ দেবানাং প্রতিষ্ঠে স্বঃ সৰ্ব্বতো মা পাহি” ।—উপানহ পরিধান করিবে ।

“ঔ যদি বশ্ছম্মাসি সৰ্ব্বতো মা পাহি” ।—ছত্র গ্রহণ করিবে ।

“ঔ বেণুরসি বানস্পত্যোহসি সৰ্ব্বতো মা পাহি” ।—বৈণবদণ্ড গ্রহণ করিবে ।
শলাশদণ্ড (বা বিৰদণ্ড) এই সময়ে তুষীস্তাবে অগ্নিতে নিক্ষেপ করিবে ।

“ঔ আয়ুষ্যং বর্চস্তং রায়স্পোষমোদ্ভিদম্ । ইদং হিরণ্যং বর্চস্বজ্জৈত্রায়া-
বিশতাহু মা” । কণ্ঠে মণি ধারণ করিবে ।

অতঃপর মাণবক উষ্ণীষ লঘমান করতঃ উপানহ সস্তাড়নপূর্বক অগ্নিসমীপে
অগ্নির স্তম্ভান কোণে দণ্ডায়মান হইয়া নিম্নমন্ত্রে অগ্নিতে একটা স্তুতাস্ত্র সমিধ্
আহতি দিবে,—“ঔ স্তুতঞ্চ মে অশ্বুতঞ্চ মে তন্ন উভয়ব্রতঞ্চ মে । নিন্দা চ
মে অনিন্দা চ মে তন্ন উভয়ব্রতঞ্চ মে । বিঘ্না চ মে অবিঘ্না চ মে তন্ন উভয়-
ব্রতঞ্চ মে । শ্রদ্ধা চ মে অশ্রদ্ধা চ মে তন্ন উভয়ব্রতঞ্চ মে । প্রজ্ঞা চ মে স্প্রজ্ঞা

* এই সমস্ত কার্য্য বর্তমানে প্রয়োজন হয় না এবং পুরোহিতগণও তাহা করেন না ।
পূর্বের বেদাধ্যয়ন জন্ত বহু দিবস গুরুগৃহে অবস্থান করা হইত বলিয়া এ সকল কার্য্য ছিল,
এখন এ সকল কার্য্য উপনয়ন-দিবসেই সম্পন্ন হইয়া থাকে ।

চ মে তন্ম উভয়ব্রতঞ্চ মে । ইষ্টঞ্চ মে অনিষ্টঞ্চ মে তন্ম উভয়ব্রতঞ্চ মে । দত্তঞ্চ
 মে অদত্তঞ্চ মে তন্ম উভয়ব্রতঞ্চ মে । অধীতঞ্চ মে অনধীতঞ্চ মে তন্ম উভয়-
 ব্রতঞ্চ মে । কৃতঞ্চ মে অকৃতঞ্চ মে তন্ম উভয়ব্রতঞ্চ মে । সত্যঞ্চ মে অসত্যঞ্চ
 মে তন্ম উভয়ব্রতঞ্চ মে । শ্রুতঞ্চ মে অশ্রুতঞ্চ মে তন্ম উভয়ব্রতঞ্চ মে । ব্রতঞ্চ
 মে অব্রতঞ্চ মে তন্ম উভয়ব্রতঞ্চ মে । যদগ্নে সেন্দ্রশ্চ সপ্রজাপতিকশ্চ সঞ্চাষিকশ্চ
 সঞ্চাষিরাজশ্চ সপিতৃকশ্চ সপিতৃরাজশ্চ সমনুষ্যশ্চ সমনুষ্যরাজশ্চ সাকাশশ্চ
 সাতিকাশশ্চ সানুকশ্চ সপ্রতীকাশশ্চ সদেবমনুষ্যশ্চ সগন্ধর্ব্বীপ্সরশ্চ সহার-
 ণ্যৈশ্চ পশুভির্গ্রাম্যৈশ্চ যন্ম আত্মন আত্মনি ব্রতং তন্মে সৰ্ব্বং ব্রতমিদমহমগ্নে
 সৰ্ব্বতো ভবামি স্বাহা” ।

অনন্তর ব্রহ্মচারী উপবেশন পূর্বক মণ্ডপ হইতে সমিধ্ আকর্ষণ করতঃ
 নিম্নলিখিত এক একটা মন্ত্রে এক একটা ঘৃতাক্ত সমিধ্ অগ্নিতে আছতি দিয়া
 দশটা সমিধ্ দ্বারা হোম করিবে, যথা—

“দশানাম্ অপ্রশতিরায়ঞ্চিরগ্নির্দেবতা বিরাট্ছন্দঃ সমিদ্ধোমে বিনিরোগঃ ।
 ঔ মমাগ্নে বর্কো বিহবেষস্ত বয়ং ত্বেহানাস্তব্ধং পুষেম । মহং নমস্তাং প্রেদিশ্চতশ্র-
 ঙ্গয়াধ্যক্ষেণ প্তনা জয়েম স্বাহা । ইদমগ্নয়ে ॥ ১ ॥ ঔ মম দেবা বিহবে সন্ত
 সৰ্ব্ব ইন্দ্রবস্তো মরুতো বিষ্ণুরগ্নিঃ । মমান্তরিক্ষমুকুলোকমস্ত মহং বাতঃ পবতাং
 কামে অগ্নিন্ স্বাহা । ইদমগ্নয়ে ॥ ২ ॥ ঔ ময়ি দেবা দ্রবিণমা যজস্তাং মযাশীরস্ত
 ময়ি দেবহূতিঃ । দৈব্যা হোতারো বনুষস্ত পূর্বেহরিষ্টাঃ শ্চাম তন্মা সূবীরাঃ
 স্বাহা । ইদমগ্নয়ে ॥ ৩ ॥ ঔ মহং যজস্ত মম যানি হব্যাকৃতিঃ সত্যা মনসো
 মে অস্ত । এনো মা নি গাং কতমচ্চনাহং বিধে দেবাসো অধি বোচতা নঃ স্বাহা ।
 ইদমগ্নয়ে ॥ ৪ ॥ ঔ দেবীঃ ষড়ুর্কীরু নঃ কৃণোত বিধে দেবাস ইহ বীরয়ধ্বং । মা
 হান্মহি প্রজরা মা তনুভিস্মি রধাম দ্বিষতে সোম রাজন্ স্বাহা । ইদমগ্নয়ে ॥ ৫ ॥
 ঔ অগ্নে মনুষ্যং প্রতিভুদন্ পরেষামদক্কো গোপাঃ পরি পাহি নশ্বং । প্রত্যক্ষো যন্ত
 নিগুতঃ পুনস্তে মৈষাং চিত্তং প্রবুধাং বি নেশং স্বাহা । ইদমগ্নয়ে ॥ ৬ ॥
 ঔ ধাতা ধাতৃগাং ভুবনশ্চ ষ্পতির্দেবং ত্রাতারমভিমাতিবাহং । ইমং যজ্ঞ-
 মশ্বিন্দোভা বৃহস্পতির্দেবাঃ পাস্ত যজমানং গৃধাং স্বাহা । ইদমগ্নয়ে ॥ ৭ ॥
 ঔ উরব্যচা নো মহিবঃ শর্ম্ম যংসদগ্নিন্ হবে পুরুহূতঃ পুরুক্ষুঃ । স নঃ প্রজায়ৈ
 হর্য্যশ্চ যুলয়েঙ্গ মা নো রীরিবো মা পরা দাঃ স্বাহা । ইদমগ্নয়ে ॥ ৮ ॥ ঔ যে
 নঃ সপত্না অপ তে ভবন্তিপ্রাণিভ্যামব বাধামহে তান্ । বসবো রক্তা আদিত্যা
 উপরিপ্শং যোগ্রং চেত্তারমধিরাজমক্রন স্বাহা । ইদমগ্নয়ে ॥ ৯ ॥ ঔ

অর্বাঞ্চমিঙ্গমমুতো হবামহে যো গোজিদ্ধনজিদশ্বজিদ্ যঃ । ইমং নো যজ্ঞং
বিহবে জুম্বাস্ত্র কূর্শো হরিবো মেদিনং স্বা স্বাহা । ইদমগ্নয়ে ॥ ১০ ॥

অনন্তর প্রায়শ্চিত্ত হোম ও স্বিষ্টিকৃদ্ধোম করিয়া দক্ষিণা প্রদান করিতে হয় ।

তৎপরে আচার্য্য ব্রহ্মচারীকে নিম্নলিখিত নিয়মগুলি শুনাইয়া দিবেন,
যথা,—রাত্রিতে স্নান করিবে না, উলঙ্গ হইয়া শয়ন করিবে না, নগ্না স্ত্রী দর্শন
করিবে না, ধাবমান হইবে না, বৃক্ষে আরোহণ করিবে না, কোন বিষয়ে সন্দিগ্ধ
হইবে না ।

অনন্তর সন্ধ্যাকাল অতীত হইলে পাদশৌচ ও আচমনপূর্বক বাগ্‌যত
হইয়া ভোজন করিতে হয় । প্রথমে—“অমৃতোপস্তুরণমসি স্বাহা”—বলিয়া
আপোশান (এক গণ্ডুষ জলপান) করিবে । তৎপরে অঙ্গুষ্ঠ ও অনামিকা দ্বারা
অন্ন গ্রহণ করতঃ “ওঁ প্রাণায় স্বাহা,” অঙ্গুষ্ঠ ও কনিষ্ঠা দ্বারা “ওঁ অপানায় স্বাহা,”
অঙ্গুষ্ঠ ও মধ্যমা দ্বারা গ্রহণপূর্বক “ওঁ ব্যানায় স্বাহা” । অঙ্গুষ্ঠ ও তর্জনী দ্বারা
গ্রহণপূর্বক “ওঁ উদানায় স্বাহা” । এবং সর্কাস্থুলীর যোগে “ওঁ সমানায় স্বাহা,”
বলিয়া গ্রহণ করিতে হয় । তদনন্তর যৌনভাবে তৃপ্তি সহকারে ভোজন করিয়া
“ওঁ অমৃতাপিধানমসি স্বাহা” বলিয়া আপোশানপূর্বক আচমন করতঃ
পাদপ্রক্ষালন করিয়া কৃষ্ণাজিনশয্যায় শয়ন করিবে ।

এই দিবস হইতে দিনত্রয় অক্ষার লবণ সেবনের ব্যবহার ও বিধি আছে ।
তদনন্তর যথেষ্ট ভোজন করিবে ।

ঋতু-সংস্কার । *

ইহাতে মারুত নামা অগ্নি স্থাপন করিতে হয় ।

প্রথম রজোদর্শন হইলে নারী ঋতুব্রত আচরণপূর্বক ত্রিরাত্র গৃহমধ্যে
অতিবাহিত করিবে । তদনন্তর ষোড়শদিনাভ্যন্তরে জ্যোতিঃশাস্ত্র-বিহিত
ফলবন্ধন দিবসে পতি নিত্যক্রিয় হইয়া লগ্নসময়ে আসনে উপবেশন করিয়া
রক্তবস্ত্রপরিহিতা ও সালঙ্কারা পত্নীকে বামভাগে পৃথক আসনে উপবেশন
করাইয়া আচমনপূর্বক স্বস্তিবাচন করিয়া সঙ্কল্প করিবে,—“অশ্তেভ্যাদি
মৎপত্ন্যাঃ ত্রীঅমুকীদেব্যাঃ প্রথমঋতুসংস্কারাজ্-হোমাদিকশ্মাহং করিষ্যে” ।

* দশ সংস্কারাতীত ঋতুসংস্কার । ইহা ত্রিবেদীশ্লোকই কর্তব্য । ত্রিবেদীশ্লোকই এই
পদ্ধতি অনুসারে কাণ্ড্য করিতে হয় । গর্ভাধান সংস্কারের পূর্বে ইহা করিতে হয় । সাম-
বেদীতে আছতির সময় দেবতার পৃথক্ উল্লেখ নাই, এই ঋতু প্রজ্জদ ।

পরে কুশণ্ডকোক্ত বিধিতে উপলেপনাদি মেক্ষণসংস্কারান্ত কৰ্ম করিয়া প্রাজাপত্য চরুহোম করিবে। মুষ্টি গ্রহণে দেবতানাম—বিষ্ণুর্ভূপ্ৰজাপতিধাতৃত্বাঙ্ক জুষ্টং ইত্যাদি, এবং সিনীবালীসরস্বত্যশ্বিভ্যঃ অশ্বিভ্যাং প্রজাপত্যে, বিষ্ণবে, প্রজাপত্যে ।

অনন্তর “অগ্নে ত্বং মারুতনামাসি”—ইত্যাদি ক্রমে অগ্নির নামকরণ আবাহন ও পূজা করিয়া আঘারাজ্যভাগান্ত কৰ্ম করিতে হয়। পরে ঋক্ ঋব সংস্কার করিয়া যথাবিধি ঘৃতাদি প্রদান করতঃ চরুগ্রহণপূৰ্বক পতি চরুদ্বারা আছতি প্রদান করিবে, যথা—“বিষ্ণুর্ধোনিমিত্যশ্ব হৃত্তশ্ব বশিষ্ঠ ঋষির্দ্বিজোক্তো দেবতানুষ্টিপ্ছন্দঃ প্রথমঋতুসংস্কার-কৰ্মণি চরুহোমে বিনিয়োগঃ। ঔ বিষ্ণুর্ধোনিং কল্পয়তু ত্বষ্টা রূপাণি পিংশতু। আ সিঞ্চতু প্রজাপতিধাতা গৰ্ভং দধাতু তে স্বাহ। ইদং বিষ্ণুর্ভূপ্ৰজাপতিধাতৃত্বাঃ ॥ ১ ॥ হিরণ্যগৰ্ভঋষিঃ সিনীবালী সরস্বত্যশ্বিনো দেবতা অনুষ্টিপ্ছন্দো গৰ্ভাধানে চরুহোমে বিনিয়োগঃ। ঔ গৰ্ভং ধেহি সিনীবালি গৰ্ভং ধেহি সরস্বতি। গৰ্ভং তে অশ্বিনৌ দেবাবা ধতাং পুঙ্করশ্রজৌ স্বাহ। ইদং সিনিবালীসরস্বত্যশ্বিভ্যঃ ॥ ২ ॥ হিরণ্যগৰ্ভঋষিরশ্বিনৌ দেবতে অনুষ্টিপ্ছন্দশ্চরুহোমে বিনিয়োগঃ ॥ হিরণ্যয়ী অরণী ষং নিশ্মস্থতো অশ্বিনা। তং তে গৰ্ভং হবামহে দশমে মাসি স্থতবে স্বাহ। ইদমশ্বিভ্যঃ ॥ ৩ ॥ হিরণ্যগৰ্ভঋষিঃ প্রজাপতির্দেবতানুষ্টিপ্ছন্দশ্চরুহোমে বিনিয়োগঃ। ঔ নেজমেষপরা পত স্পুত্রঃ পুনরা পত। অশ্বে মে পুত্রকামায়ৈ গৰ্ভমা ধেহি ষঃ পুমান্ স্বাহ। ইদং প্রজাপত্যে ॥ ৪ ॥ হিরণ্যগৰ্ভঋষির্বিষ্ণুর্দেবতানুষ্টিপ্ছন্দশ্চরুহোমে বিনিয়োগঃ। ঔ বিষ্ণো শ্রেঠেন রূপেণাশ্রাং নার্যাং গবীশ্রাং। পুমাংসং গৰ্ভমা ধেহি দশমে মাসি স্থতবে স্বাহ। ইদং বিষ্ণবে ॥ ৫ ॥ প্রজাপত্যে ইত্যশ্ব হিরণ্যগৰ্ভঋষিঃ প্রজাপতির্দেবতা ত্রিষ্টিপ্ছন্দশ্চরুহোমে বিনিয়োগঃ। ঔ প্রজাপত্যে ন ত্বদেতাশ্রো বিধ্বা জাতানি পরি তা বভুব। ষংকামান্তে জুহুমস্তনো অস্ত বয়ং শ্রাম পত্যো রয়ীণাং স্বাহ। ইদং প্রজাপত্যে ॥ ৬ ॥ হিরণ্যগৰ্ভঋষির্বিষ্ণুর্দেবতানুষ্টিপ্ছন্দশ্চরুহোমে বিনিয়োগঃ। ঔ যথেষং পৃথিবী মহ্যন্তানা গৰ্ভমা দধে। এবং তং গৰ্ভমা ধেহি দশমে মাসি স্থতবে স্বাহ। ইদং বিষ্ণবে ॥ ৭ ॥

অনন্তর নিম্ন মন্ত্র পাঠপূৰ্বক পতি পত্নীর মস্তক স্পর্শ করিবে, যথা—
“ঔ অপ নঃ শোশুচদঘমিত্যশ্ব কুৎসঋষিরগ্নির্দেবতা গায়ত্রীছন্দঃ শির আলভনে বিনিয়োগঃ। ঔ অপ নঃ শোশুচদঘমগ্নে শুশুধ্যা রয়িং। অপ নঃ শোশুচদঘং।

ওঁ প্র যদ্ভলিষ্ঠ এষাং প্রান্মাকাসশ্চ হুরয়ঃ । অপ নঃ শোশ্চদঘং । ওঁ প্র যন্তে
অগ্নে হুরয়ো জায়েমহি প্র তে বয়ং । অপ নঃ শোশ্চদঘং । ওঁ প্র যদগ্নেঃ
সহস্বতো বিশ্বতো যন্তি ভানবঃ । অপ নঃ শোশ্চদঘং । ওঁ ঙ্ং হি বিশ্বতো মুখ
বিশ্বতঃ পরিভূরসি । অপ নঃ শোশ্চদঘং । ওঁ স নঃ সিদ্ধুমিব নাবযাতি পর্যা
স্বস্তয়ে । অপ নঃ শোশ্চদঘম্ ।”

তৎপরে পতি উঠিয়া দাঁড়াইয়া সূর্য্যার্ঘ্য দিবেন । তদর্থে কুশিতে জবা-
পুষ্প, দুর্কা, তুলসী, আতপতগুল ও চন্দনাদি লইয়া ছুই হস্ত চিৎভাবে রাখিয়া
কুশি ধারণপূর্ব্বক সূর্য্যভিমুখে দাঁড়াইয়া পাঠ করিবেন,—“আ কৃষ্ণেনেতি
হিরণ্যস্তুপঞ্চাষিঃ সবিতা দেবতা ত্রিষ্টুপ্ছন্দঃ সূর্য্যার্ঘ্যদানে বিনিয়োগঃ । ওঁ আ
কৃষ্ণেন রজসা বর্ত্তমানো নিবেশয়ন্নমৃতং মর্ত্যঞ্চ । হিরণ্যয়েন সবিতা রথেনা
দেবো যাতি ভুবনানি পশ্চন্ । ওঁ বিশ্বাত্মা বিশ্বকর্ত্তা চ বিশ্বেশো বিশ্বদক্ষিণঃ ।
নবপুষ্পোৎসবে চৈতদ্গৃহাণার্ঘ্যং দিবাকর । নমস্তে পদ্মিনীকান্ত সূধাকান্ত
নমোহস্ত তে । নবপুষ্পোৎসবে চৈতদ্গৃহাণার্ঘ্যং দিবাকর ।”

অনন্তর ফল বন্ধন করিয়া নিম্ন মন্ত্র পাঠ করতঃ পতি পত্নীকে আশীর্বাদ
স্বরূপে উহা প্রদান করিলে, পত্নী হস্ত প্রসারণে উহা গ্রহণ করিবে । মন্ত্র
যথা,—বাঃ ফলিনীরিত্যশ্চ ত্রিতথ্বির্ক্বনস্পতির্দেবতাশ্চুষ্টুপ্ছন্দঃ ফলদানে
বিনিয়োগঃ । ওঁ যাঃ ফলিনীর্ষা অফলা অপুষ্পা যাশ্চ পুষ্পিণীঃ । বৃহস্পতি-
প্রসূতাস্তা নো মুঞ্চস্বংহসঃ ।

তৎপরে স্থিষ্টিকৃদাদি সমাপনপূর্ব্বক ব্রহ্মদক্ষিণা দিবে,—“অন্তেত্যাদি
মংপত্ন্যাঃ শ্রীঅমুকীদে ব্যাঃ কৃতৈতদ্ভূসংস্কারকশ্মাঙ্গীভূত-সব্রহ্মহোমকর্শ্ব-প্রতিষ্ঠার্থং
দক্ষিণামিদং”—ইত্যাদি ।

অনন্তর মূল দক্ষিণা দান করিয়া অচ্ছিদ্রাবধারণ করিবে ।

দশকর্মেয় বিবিধ জ্ঞাতব্য ।

দশকর্মেয় পদ্ধতি-লিখিত বিষয়গুলি ব্যতীত পুরোহিতগণকে আরও
কৃতকগুলি বিষয় অবগত হইতে হয় ।

পদ্ধতিতে যে ব্যবস্থা, যে নিয়ম ও যে বিষয় লিখিত হইয়াছে—দেশাচারে
ও কুলাচারে তাহার স্থানে স্থানে পরিবর্ত্তন হইয়া গিয়াছে, অতএব পুরোহিত-
গণকে সে সকল জানিয়া লইতে হইবে ।

এতদ্বশে কস্তার অন্তপ্রাশনাদি সংস্কারে বুদ্ধি-শ্রাদ্ধাদি কেহ বড় একটা

করেন না, ষষ্ঠী মার্কাণ্ডেয়ের পূজা করিয়া অন্ন মুখে দিয়া থাকেন। কেবল বিবাহ সংস্কারে অধিবাস ও আত্মদায়িক হয়। কিন্তু শুদের পুত্রদিগের অন্নপ্রাশনে আত্মদায়িক করা হইয়া থাকে।

জন্মমাসে কর্ণবেধ, চূড়া ও বিবাহ প্রভৃতি কয়েকটা কৰ্ম নিষিদ্ধ; যথা—
“যো জন্মমাসে ক্ষুরিকৰ্ম্ম-যাত্রাং কর্ণশ্চ বেধং কুরুতে বিবাহম্। নুনং স রোগং ধন-পুত্র-নাশং প্রাপ্নোতি মুঢ়ো বধবন্ধনাদি ॥ জাতং দিনং দুষয়তে বশিষ্ঠো গর্গোহপি চাষ্ট্রো যবনো দশাহম্।—জন্মক্ষমাসং কিল ভাণ্ডুরিশ্চ।”

জন্মমাসে যে ব্যক্তি ক্ষুরকৰ্ম্ম, যাত্রা, কর্ণবেধ ও বিবাহ কৰ্ম্ম সম্পাদন করে, সেই ব্যক্তির রোগ ও ধন-পুত্রনাশ হয় এবং বধ-বন্ধন প্রভৃতি বিবিধ বিপৎপাত হইয়া থাকে।

বশিষ্ঠ মুনি বলেন, সমস্ত জন্মমাস নহে, কেবল জাত দিন—অর্থাৎ জন্মমাসে জন্মতিথি বাদ দিয়া ঐ সকল কার্য করা যাইতে পারে। গর্গমুনি জন্মমাসের আট দিন ও যবনমুনি দশাহ এবং ভাণ্ডুরিমুনি সমস্ত মাসই ত্যাগ করিতে বলিয়াছেন।

অন্নপ্রাশে চ সীমস্তে পুত্রোৎপত্তিনিমিত্তকে ।

পুংসবনে নিষেকে চ নববেশ্মপ্রবেশনে ॥

দেব-বৃক্ষ-জলাদীনাং প্রতিষ্ঠায়াং বিশেষতঃ ।

তীর্থযাত্রা বুযোৎসর্গে বৃদ্ধিশ্রাদ্ধং প্রকীৰ্ত্তিতম্ ॥

মৎস্তপুরাণম্ ।

তীর্থযাত্রাসমারম্ভে তীর্থাৎপ্রত্যাগমেহপি চ ।

বৃদ্ধিশ্রাদ্ধং প্রকুব্বীত বহুসর্পিঃ-সমম্বিতম্ ॥

কুৰ্ম্মপুরাণম্ ।

অন্নপ্রাশনে, সীমস্তোন্নয়নে, বিবাহে, পুংসবনে, নিষেকে, নব-আবাস-প্রবেশনে, দেব, বৃক্ষ, জলাশয় আদি প্রতিষ্ঠায়, তীর্থযাত্রা ও তীর্থ হইতে প্রত্যাগমন এবং কাম্যবুযোৎসর্গে বৃদ্ধিশ্রাদ্ধ করিতে হয়।

একদিবসে নামকরণ, অন্নপ্রাশন, চূড়াকরণ প্রভৃতি যতগুলি কৰ্ম্মেরই অনুষ্ঠান হউক, তাহার জন্ত এক নান্দীমুখশ্রাদ্ধ, গোৰ্ঘ্যাদি-ষোড়শ-মাতৃকা-পূজা, বসুধারা ও কুশণ্ডিকা করিলেই সমস্ত কার্য সুসিদ্ধ হইবে। যেমন এক বালকের উপনয়ন কালে তাহার পূর্বসংস্কার না হওয়ার জন্ত তাহাও সেই দিবসেই সম্পন্ন করিতে হইলে চূড়াকরণাদি সংস্কারও সেই দিবস

করিতে হইবে, সেদিনে নান্দীমুখাদি শ্রাদ্ধ এবং কুশাণ্ডিকা একবার মাত্র করিয়া প্রকৃত কর্ম পৃথক পৃথক করিতে হয়, অর্থাৎ অগ্নির নামকরণ হইতে প্রকৃত কর্ম সমস্তগুলি সমাপ্ত করিয়া তৎপরে উদীচ্য কর্মাদি করিয়া পূর্ণহোম ও দক্ষিণাস্ত প্রভৃতি করিলেই কার্য সিদ্ধ হইবে ।

পৌষাদি চতুরো মাসান্ জ্যেয়া বৃষ্টিরকালজা ।

একেনাহা চৈকদিনং দ্বিতীয়েন দিনত্রয়ম্ ।

তৃতীয়েন তু সপ্তাহং তাজেদকালবর্ষণে ॥

পৌষ, মাঘ, ফাল্গুন ও চৈত্র এই চারিমাসে বৃষ্টি হইলে অকাল হয় । এক দিন বৃষ্টি হইলে এক দিন অকাল, ক্রমান্বয়ে দুই দিন বৃষ্টি হইলে তিন দিন অকাল এবং ক্রমান্বয়ে পর পর তিন দিন বৃষ্টি হইলে সপ্তাহ অকাল হয় ।

ভূমিতে গোচরণাক্তি হয়, এরূপ পরিমাণ বৃষ্টি হইলে, তাহাকে বৃষ্টি হইয়াছে বলিয়া জানিতে হয় ।

উপনয়ন, বিবাহ, ব্রতগ্রহণ প্রভৃতি যে সকল কার্য অকালে নিষিদ্ধ, বৃষ্টিপাত জন্ত এরূপ অকাল হইলেও সে সকল করিতে নাই ।

গর্গমুনি বলেন,—জ্যৈষ্ঠমাস ও অগ্রহায়ণ মাসে প্রথম-গর্ভসম্ভূত জ্যেষ্ঠ পুত্র ও জ্যেষ্ঠা কন্যার বিবাহ, চূড়াকরণ, উপনয়নাদি করিতে নাই । নিতাস্ত অরক্ষণীয় হইলে প্রথম দশ দিন পরিত্যাগ করিয়া করিতে হয় ।

মহু বলিয়াছেন ;—গঙ্গা, যমুনা, সরস্বতী ভিন্ন নদী নাম্নী, মালতী, তুলসী ভিন্ন বৃক্ষ নাম্নী, রেবতী রোহিণী ও অশ্বিনী ভিন্ন নক্ষত্র নাম্নী এবং বরের মাতৃনাম্নী, পক্ষিণী নাম্নী বা ভীষণ নাম্নী অথবা অর্থশূন্য নাম্নী কন্যা বিবাহ করিবে না, কিন্তু বিবাহ কালে নামাস্তর করিয়া বিবাহ করা যায় ।

বিবাহ পক্ষে নিম্নপ্রকার বিধি-নিবেদগুলির প্রতি দৃষ্টি রাখিতে হয় ।

সমানপ্রবরা ও সগোত্রা কন্যা বিবাহ নিষিদ্ধ । শূদ্রের আপন হইতে উর্দ্ধতন চতুর্দশ পুরুষের মধ্যবর্তিনী কন্যা ব্যতিরেকে সগোত্রা কন্যাও বিবাহ করিতে পারে ।

মাতামহ-গোত্রে ব্রাহ্মণের বিবাহ করিতে নাই । বাৎস্ত গোত্রে ও সাবর্ণ গোত্রে বিবাহ নিষিদ্ধ, কারণ উভয় গোত্রে সমান প্রবর ।

ভিন্ন গোত্রোৎপন্ন হইলেও যে সকল কন্যা পিতৃসপিণ্ড—অর্থাৎ বরের পিতাহইতে পিতামহাদি উর্দ্ধতন সপ্তমপুরুষ যাবৎ গণনা করতঃ সেই সপ্তম-পুরুষের প্রত্যেকের বংশীয় বা তনয়াপরম্পরায় উৎপন্ন অধস্তন (বীজীপুরুষ হইতে)

সপ্তমপুরুষ-মধ্যবর্তিনী যে সকল কন্যা, তাহা বিবাহযোগ্যা নহে । ঐ প্রকার পিতৃ-সপিণ্ডার ত্রায় মাতামহসপিণ্ডা কন্যাও পরিত্যাগ করিবে,—অর্থাৎ বরের মাতামহকে লইয়া প্রমাতামহাদি উর্দ্ধতন পঞ্চম পুরুষের প্রত্যেকের পুত্র বা তনয়াপরম্পরায় উৎপন্ন নিম্ন-পঞ্চম-পুরুষের মধ্যবর্তিনী যে সকল কন্যা, তাহাও বিবাহ করিতে নাই ।

মাতামহ-সপিণ্ডা পঞ্চম এবং পিতৃ-সপিণ্ডা সপ্তমপুরুষ পর্য্যন্ত বিবাহ নিষিদ্ধ । সকল স্থানেই বরের পিতৃপক্ষে সপ্তমী কন্যা এবং মাতৃপক্ষে পঞ্চমী কন্যা বিবাহ করিতে নাই ;—ইহার পরবর্ত্তী কন্যাকে বিবাহ করিতে পারা যায় । কোন কোন ঋষির মতে পিতৃপক্ষে বষ্ঠী ও মাতৃপক্ষে চতুর্থী কন্যা বিবাহ করা বাইতে পারে । পিতার ও মাতার মাসী পিসী আর মামার বংশ পরম্পরোৎপন্ন অধস্তন সপ্তমী ও পঞ্চমী কন্যা যাবৎ বিবাহ করা যায় । পিতার পিসীর তনয়, পিতার মাসীর তনয় ও পিতার মামার তনয়রূপ পিতৃবন্ধুত্রয় হইতে পরম্পরাক্রমে সপ্তমী কন্যা যাবৎ অবিবাহা । এই প্রকার মাতার পিসীর তনয়, মাতার মাসীর তনয় আর মাতার মামার তনয়রূপ মাতৃবন্ধুত্রয় হইতে অধস্তন বংশপরম্পরাক্রমে উৎপন্ন পঞ্চমী কন্যা যাবৎ পরিত্যাজ্যা ; কিন্তু পিতা ও মাতার পিসী বা মাসীর সপত্নী কন্যাদির সঙ্গে বিবাহ হইতে নিষেধ নাই ; কেন না তাহাদের সহিত কোন বৈজিক সম্বন্ধ নাই ।

পূর্বোল্লিখিত সপিণ্ডাদি নিষিদ্ধা কন্যা সকল ত্রিগোত্রান্তরিতা হইলে বিবাহ যোগ্যা হয় । ত্রিগোত্রান্তরিতা কন্যা এইরূপে গণনা করিতে হয় ;—প্রতিযোগী গোত্রচতুষ্ঠয় গ্রহণপূর্বক উর্দ্ধতন গণনায় (সপ্তমী পঞ্চমী মধ্যগত জন্ম) কন্যা পরিত্যাজ্যা বলিয়া গণনীয় হইলে প্রতিযোগী গোত্র লইয়া চতুর্থগোত্রা কন্যাকে বিবাহ করা যায় ।

বরের পিতা এবং পিতার মামাতো ভাই, মাসীতো ভাই ও পিসীতো ভাই এই চতুষ্ঠয় ব্যক্তি পিতৃপক্ষে অর্থাৎ পিতৃসম্বন্ধে ইহাদিগের সহিত সম্বন্ধ আর বরের মাতামহ এবং মাতার মামাতো ভাই, মাসীতো ভাই ও পিসীতো ভাই এই চতুষ্ঠয় ব্যক্তি মাতৃপক্ষের অর্থাৎ মাতৃসম্বন্ধে ইহাদিগের সহিত সম্বন্ধ । ইহাদিগকে গণনার প্রতিযোগী বলা যায়, ইহাদিগকে লইয়া উর্দ্ধ ঋ অধঃ পিতৃপক্ষে সাতপুরুষ ও মাতৃপক্ষে পাঁচ পুরুষ পর্য্যন্ত গণনা করিতে হয় ।

বিমাতার ভ্রাতৃকন্যাকে বিবাহ করা যায় না, সেই কন্যার কন্যাকে বিবাহ করা বাইতে পারে ।

গুরু (আচার্য্য ও গুরু) কুলপুরোহিত, শিষ্য (যজমান ও বৈদিক শিষ্য) ও অধ্যাপক ইহাদিগের কথ্য অবিবাহা ।

অকালে কথ্যাদান করিলে, দানের ফল নষ্ট হয় । কিন্তু কথ্যকাল উত্তীর্ণ হইলে, অগোণে কথ্য পাত্ৰস্থ করা কর্তব্য, তখন আর কালাকাল বিচার করিতে নাই ।

যুগ্মবর্ষে বিবাহ হইলে কথ্য বিধবা ও অযুগ্মে দুর্ভগা হয় । অতএব গর্ভ হইতে গণনা করিয়া যুগ্মবর্ষে বিবাহ দিলে কথ্য পতিব্রতা হয় । জন্মমাসাবধি অযুগ্ম বর্ষে তিন মাসের উর্দ্ধে নয়মাস পর্য্যন্ত ও যুগ্মবর্ষে তিনমাস পর্য্যন্ত যুগ্ম, এই সময়ে বিবাহ দিলে কথ্য সাধ্বী ও পুত্রবতী হয় ।

দিবাভাগে বিবাহ হইলে কথ্য পুত্রবর্জিতা ও বিরহানলদগ্ধা হয়, অতএব কদাচ দিবা-বিবাহ দিতে নাই ।

গর্ভাষ্টম বা অষ্টবর্ষ হইতে দ্বাদশ বৎসর বয়স পর্য্যন্ত ব্রাহ্মণ বালকের উপনয়ন কাল । কোন কোন ঋষি বলিয়াছেন, যে বালকের ব্রহ্ম-তেজ কামনা করা যায়, তাহার উপনয়ন পঞ্চমবর্ষেই দিবে । দ্বাদশবর্ষ গত হইলে ব্যস্তসমস্ত-মহাব্যাহতি হোম করিয়া উপনয়ন দিতে হয় । ষোড়শবর্ষ হইলে ব্রাহ্মণ বালকের ব্রাত্য দোষ জন্মে, এমন ঘটলে সেই দোষ নিবারণ কামনায় চান্দ্রায়ণ এবং গোমূল্য এক কাহন কড়ি দান করিয়া উপনয়ন হইতে পারে । মাতৃ-পিতৃ-বিরহিত ছুরবস্থাপন্ন বালকের ধেনুত্রয়-মূল্য নবকার্ষাপণ উৎসর্গ করিতে হয় ।

পূর্বকালে ব্রহ্মচারী গুরুগৃহে উপনীত হইয়া বেদপাঠ করিতে যাইতেন, তারপরে ফিরিয়া আসিলে সমাবর্তন সংস্কার হইত, এখন আর তাহা নাই—বেদের সার-গায়ত্রী দীক্ষার দিবসেই অর্থাৎ উপনয়নের দিনেই সমাবর্তন সমাধা করিতে হয় এবং গৃহমধ্যে দিবসত্রয় (বা একাদশ দিবস) বাসপূর্বক তৎপর দিবস প্রাতঃকালে বংশদণ্ড জলে প্রক্ষেপ করিয়া স্নান করিয়া, আগমনের ব্যবহার আছে, যে কয় দিবস ঘরে থাকি হয়, সে কয় দিবস ব্রহ্মচারী-আচারে থাকিতে হয় এবং শূদ্রাদির মুখদর্শন করিতে নাই—ও হবিষ্যাসী থাকিতে হয় ।

পঞ্চামৃত ।

সাবন-গণিত পঞ্চমমাসের গর্ভিণীকে স্ব স্ব বেদোক্ত মন্ত্র পাঠ করিয়া—সামবেদী সামবেদোক্ত পঞ্চামৃত শোধনের মন্ত্র পাঠ করিয়া, যজুর্বেদী এবং

শুভ্রগণ ঐরূপ স্বজুর্বেদী মন্ত্র পাঠ করিয়া ও ঋগ্বেদী ঋগ্বেদীয় মন্ত্র পাঠ করিয়া (১ম খণ্ড দেখ) শোধিত পঞ্চামৃত সেবন করাইবে । গর্ভিণী পঞ্চামৃত-সেবনের পূর্বে অল্প কিছুই আহার করিবে না এবং স্নাতা ও মঙ্গলবস্ত্র পরিধান করিয়া দেবতা ও গুরুজনকে প্রণাম করিয়া আসিবেন । এই দিবস গর্ভিণীকে পায়স ও উপাদেয় দ্রব্য ভোজন করাইবার ব্যবস্থা আছে ।

পঞ্চামৃতের দিবসে পঞ্চামৃত সেবনের পূর্বে স্থলবিশেষে বষ্টি মার্কণ্ডেয়ের পূজারও ব্যবস্থা আছে, তৎস্থলে পূর্বে সংস্কারাদি করিয়া গণেশাদি দেবতা-গণের পূজা করিয়া তৎপরে বষ্টি-মার্কণ্ডেয়ের পূজা করিবে এবং তখন পঞ্চামৃত মন্ত্র পড়িয়া ভক্ষণ করাইবে ।

দীক্ষা-প্রকরণ ।

দীক্ষাগ্রহণ না করিলে জীবাশ্মার মঙ্গলগ্রাহি পরিধান করা হয় না । বিবাহ না করিলে যেমন পার্থিবজীবনের—গৃহস্থজীবনের সুপ্রযুক্তি সকল সমুদিত হয় না—তুইটী জীবাশ্মার একত্র শুভ সংঘটন হয় না, তদ্রূপ মন্ত্রদীক্ষা না হইলে পরমাশ্মার আর জীবাশ্মার মিলনের উপায় হয় না । এই শুভ মিলন বাসরের সংযোজক বা উপদেষ্টা গুরু । অতএব সদৃগুরুর আশ্রয় গ্রহণ কর্তব্য । সদৃ-গুরুর লক্ষণ—

শান্তো দাস্তঃ কুলীনশ্চ বিনীতঃ শুদ্ধবেশবান্ ।

শুদ্ধাচারঃ সুপ্রতিষ্ঠঃ শুচির্দক্ষঃ সুবুদ্ধিসামান্ ॥

আশ্রমী ধ্যাননিষ্ঠশ্চ তন্ত্রমন্ত্রবিশারদঃ ।

নিগ্রহানুগ্রহে শক্তো গুরুরিত্যভিধীয়তে ॥

উদ্ধর্তুং শৈব সংহর্তুং সমর্থো ব্রাহ্মণোত্তমঃ ।

তপস্বী সত্যবাদী চ গৃহস্থো গুরুরুচ্যতে ॥

“যিনি শাস্ত—(শ্রবণ-মনন-নিদিধ্যাসন রূপ বিষয়াতিরিক্ত সাংসারিক যাবতীয় বিষয় হইতে মনের নিগ্রহবান্), দাস্ত—শ্রবণাদি বিষয়াতিরিক্ত বিষয় হইতে বাহ্য দশ ইন্দ্রিয়ের নিগ্রহবান্, কুলীন—(তন্ত্রমতে কুলাচার বিশিষ্ট অথবা আচার, বিনয়, বিজ্ঞা, প্রতিষ্ঠা, তীর্থদর্শন, নিষ্ঠা, শাস্তি, তপঃ, দান এই নব লক্ষণ বিশিষ্ট) বিনীত, শুদ্ধবেশসম্পন্ন, বিশুদ্ধাচার সুপ্রতিষ্ঠ (সংস্কারাদি দ্বারা যশস্বী) পবিত্রস্বভাব, ক্রিয়ানিপুণ, সুবুদ্ধিসম্পন্ন গৃহস্থাদি আশ্রমস্থিত অর্থাৎ উদাসীন নহেন, যিনি ঈশ্বর-ধ্যানপরায়ণ, তন্ত্র-মন্ত্রবিষয়ে পণ্ডিত এবং

মন্ত্রদান ও ক্রিয়া দর্শাইয়া শিক্ষা দিয়া সংসারত্যাগ করিতে সমর্থ এবং শাপাদিদ্বারা সংহারকরণক্ষম, তাদৃশ ব্যক্তিকেই গুরুপদের যোগ্য। তপঃ সম্পন্ন সত্যবাদী গৃহস্থগুণই গুরু বলিয়া অভিহিত হইবেন।

নিগমকল্পক্রমে উক্ত হইয়াছে, “গুরু বিদ্বান হউন, অথবা বিদ্বাহীন হউন, তাঁহাকে দেবতাজ্ঞানে পূজা করিবে এবং সংপথাবলম্বী হউন অথবা অসংপথাবলম্বী হউন, তত্ত্বিন্ন অশ্রু গতি নাই”।—ইহাতে বুঝা যায়, কুলগুরু পরি-
ত্যাগ করা বিধেয় নহে। এরূপ স্থলে কুলগুরুর নিকটে দীক্ষিত হইয়া শিক্ষা গুরুর নিকটে উপদেশ লইতে হইবে। কিন্তু নিম্নপ্রকারের কুলগুরু হইলে তাহা পরিত্যাগ করা শাস্ত্রবিহিত। ক্রিয়াসার সমুচ্চয়ে উক্ত হইয়াছে,—

শ্বিত্রী চৈব গলৎকুষ্ঠী নেত্ররোগী চ বামনঃ ।

কুনথী শ্রাবদন্তশ্চ স্ত্রীজিতশ্চাধিকাঙ্গকঃ ॥

হীনাঙ্গঃ কপটী রোগী বহ্বাশী বহুজল্পকঃ ।

এতৈর্দোষৈর্বিমুক্তো যঃ স গুরুঃ শিষ্যসম্মতঃ ॥

“যাহার শরীরে শ্বিত্ররোগ, গলৎকুষ্ঠরোগ বা নেত্ররোগ আছে, যে ব্যক্তি বামন, যাহার কুনথরোগ আছে, যে শ্রাবদন্ত, যে স্ত্রী-বশীভূত, অধিকাঙ্গ, হীনাঙ্গ, কপটী, চিররোগী, বহুভোক্তা এবং বহুভাষী, তাদৃশ ব্যক্তিকে গুরু করিবে না। যিনি এই সমস্ত দোষ-পরিশূত, তাঁহাকে শিষ্যসম্মত গুরু বলিয়া জানিবে। জামলে উক্ত হইয়াছে,—

অভিশপ্তমপুল্লঞ্চ কদর্যং কিতবং তথা ।

ক্রিয়াহীনং শঠঞ্চাপি বামনং গুরুনিন্দকম্ ॥

“যে ব্যক্তি অভিশাপগ্রস্ত, পুত্রহীন, কুৎসিতাকৃতি, ধূর্ত, সংক্রিয়াবিহীন, শঠ, বামন, গুরুনিন্দক, জন্মদোষী, রক্তবিকারী এবং সর্বদা মাৎসর্যযুক্ত, তাদৃশ ব্যক্তিকে গুরু করিবে না”।

অনন্তর শিষ্য-লক্ষণ কথিত হইতেছে,—

শাস্তো বিনীতঃ শুদ্ধাত্মা শ্রদ্ধাবান্ ধারণক্ষমঃ ।

সমর্থশ্চ কুলীনশ্চ প্রাজ্ঞঃ সচ্চরিতো যতিঃ ।

এবমাদিগুণৈর্যুক্তঃ শিষ্যো ভবতি নাশ্রুথা ॥

শমাদিগুণযুক্ত, বিনয়ী, শুদ্ধস্বভাব, শ্রদ্ধাবান্, ধৈর্যশীল, সর্বকর্ম্মসমর্থ, সৎসংজ্ঞাত, অভিজ্ঞ, সচ্চরিত্র এবং যত্যাচারযুক্ত ব্যক্তি শিষ্যপদবাচ্য। ইহার বিপরীত আচারযুক্ত ব্যক্তি নিন্দ্য শিষ্য বলিয়া জানিবে।

পিতৃদির নিকটে দীক্ষা গ্রহণ করিবে না। মাতার নিকটে দীক্ষা গ্রহণ করা বাইতে পারে। গণেশবিমর্ষিণীগ্রন্থে লিখিত হইয়াছে যে, পিতা, মাতামহ, কনিষ্ঠ সহোদর ও শত্রুপক্ষ ব্যক্তির নিকট দীক্ষিত হইলে,—সেই দীক্ষা কল্যাণকরী হয় না। রুদ্রজামলে কথিত হইয়াছে—পতি স্বীয় ভাৰ্য্যাকে, পিতা পুত্রকন্যাকে ও ভ্রাতা সহোদরকে দীক্ষিত করিবে না। পতি যদি সিদ্ধমন্ত্র হন, তবে পত্নীকে দীক্ষিত করিতে পারেন, কিন্তু তাহাকে স্বীয়-শক্তিরূপে গ্রহণ করিবেন, তাহার সহিত পুত্রিকাব্যং ব্যবহার করিবেন না। পিতা ও মাতামহও যদি সিদ্ধমন্ত্র হন, তবে তাঁহাদের নিকট মন্ত্রগ্রহণ করা যায়।

যদি অনবধানতা এবং নিষেধ বাক্যের অজ্ঞানতা বশতঃ পিতা ও মাতামহাদির নিকট মন্ত্রগ্রহণ করা হয়, তবে প্রায়শ্চিত্ত করিয়া পুনরায় দীক্ষিত হইবে। শঙ্খ বলেন,—

”দশসহস্রজাপেন সর্বকল্পঘনাশিনী।”

“প্রায়শ্চিত্তস্ত অমৃতসাবিত্রীজপঃ সর্বত্র দর্শনাৎ।”—তন্ত্রসারঃ ।

দশসহস্র গায়ত্রী জপ করিলে প্রায়শ্চিত্ত হয় বা সকল পাপ নষ্ট হয়,—অতএব ঐরূপ দীক্ষার প্রায়শ্চিত্ত স্বরূপে দশসহস্র গায়ত্রী জপ করিবে।

সদৃশগণবিশিষ্টা মন্ত্রজ্ঞানপরায়ণা স্ত্রী-গুরু নিকটে মন্ত্রগ্রহণ করিলে শুভ ফল হয়। বিশেষতঃ মাতার নিকটে দীক্ষিত হইলে অপেক্ষাকৃত অষ্টশুভফল হয়।

শূদ্র ও স্ত্রীগণকে প্রণব ও প্রণববাচিত মন্ত্রদান করিবে না। শূদ্রকে আত্মমন্ত্র, গুরুর মন্ত্র, অজপা মন্ত্র, (হংসঃ), স্বাহা ও প্রণব সংযুক্ত মন্ত্র অর্পণ করিলে, ব্রাহ্মণের অধোগতি হয় এবং শিষ্য শূদ্রও নরকগামী হয়।

বীজ সকলের মনন দ্বারা অর্থাৎ স্মরণ-উচ্চারণাদি দ্বারা সংসার হইতে ত্রাণ পাওয়া যায়, এই নিমিত্ত উহাকে মন্ত্র বলে। অতএব নক্ষত্রচক্র ও রাশিচক্র বিচার করিয়া যাহা অনুকূলমন্ত্র, তাহাকে ভজনা করিবে। বারাহীতন্ত্রে বলিয়াছেন,—তারাচক্র, রাশিচক্র এবং নামচক্র বিচারে যদি মন্ত্র অনুকূলমন্ত্র হয়, তবে অথচক্র বিচার করিবে না। কিন্তু ধনী মন্ত্র ও অকূল মন্ত্র গ্রহণ করিবে না, ইত্যাদি নিষেধবাক্য থাকায় ঋগীধনীচক্র ও কুলাকুলচক্রের বিচারও আবশ্যিক—বুঝা বাইতেছে। যে মন্ত্রের অন্তে “হঁ ফট্” আছে, তাহাকে পুংমন্ত্র, যাহার অন্তে “স্বাহা” আছে, তাহাকে স্ত্রীমন্ত্র এবং যাহার অন্তে “নমঃ” আছে তাহাকে নপুংসক মন্ত্র বলিয়া জানিবে। স্মৃতরাং পুংস্ত্র্যাঙ্গিভেদে মন্ত্র তিন প্রকার।

নিম্নে চক্রগুলির কথা বলা হইল এবং এক একটা চক্র অঙ্কিত করিয়া দেওয়া গেল।

কুলাকুল চক্র।

বায়ু	অগ্নি	ভূ	জল	আকাশ
অ আ	ই ঈ	উ ঊ	ঋ ঌ	ঐ ও
এ	ঐ	ও	ঔ	অং
ক	খ	গ	ঘ	ঙ
চ	ছ	জ	ঝ	ঞ
ট	ঠ	ড		ণ
ত	থ	দ	ধ	ন
প	ফ	ব	ভ	ম
য	র	ল	ব	শ
ষ	ক্ষ	ল	স	হ

নিবন্ধে লিখিত হইয়াছে,—বায়ু, অগ্নি, পৃথিবী, জল ও আকাশ এই পঞ্চ ভূতময় পঞ্চাশবর্ণ ক্রমশঃ রাখিয়া কুলাকুল নির্ণয় করিবে। পাঁচটা হ্রস্ব পাঁচটা দীর্ঘ, বিন্দু (অম্বুস্বার) এ ঐ, ও ঔ এই সকল স্বরবর্ণ ও ককারাদি ব্যঞ্জনবর্ণ লইয়া বিচার করিবে। অ আ এ ক চ ট ত প য ষ এই সকল বর্ণ মারুত, ই ঈ ঐ খ ছ ঠ থ ফ র ক্ষ এই সকল বর্ণ আগ্নেয়, উ ঊ ও গ জ ড দ ব ল এই সকল বর্ণ পার্থিব। ঋ ঌ ঐ ঘ ঝ ঢ ধ ভ ব স এই সকল বর্ণ বারুণ, ঐ ও অং ঙ ঞ ণ ন ম শ হ এই সকল বর্ণ আকাশ। এইরূপ বর্ণ সকল বিচার করিয়া লইবে।

তৎপরে মন্ত্রগ্রহীতার আত্মক্ষর ও যে মন্ত্র গ্রহণ করিবে তাহার আত্মক্ষর এই দুই অক্ষর যদি একভূত বা এক দৈবত হয়, তবে সেই মন্ত্র স্বকুল অন্তর্থা অকুল বলিয়া জানিবে। যদি মন্ত্রগ্রহীতার নামের আদিবর্ণ ও মন্ত্রের আদি-

বর্ণ এককোষ্ঠস্থ না হয়, তবে উক্ত বর্ণদ্বয়ের পরস্পর মিত্রতা থাকিলেও সে মন্ত্র গ্রহণ করা যাইতে পারে। শত্রুতা হইলে কখনই সে মন্ত্র গ্রহণ করিতে নাই। বারুণ বা জল বর্ণ ভৌম বর্ণের এবং মারুত বর্ণ আগ্নেয় বর্ণের মিত্র, মারুত বর্ণ পার্থিব বর্ণের, আগ্নেয় বর্ণ বারুণ বর্ণের ও পার্থিব বর্ণের শত্রু বলিয়া কথিত হইয়াছে।

উদাহরণ—তারানাথ মন্ত্র গ্রহীতা, সে 'কালী' এই মন্ত্র গ্রহণ করিতে পারে কি না? তারানাথের আত্মক্ষর ত আর মন্ত্রের আত্মক্ষর ক, উভয় বর্ণ এক কোষ্ঠের মধ্যে অবস্থিত, সুতরাং তারানাথ কালী মন্ত্র গ্রহণ করিতে পারে। তারানাথ 'রাম' মন্ত্র গ্রহণ করিতে পারে কি না? তাহাও পারে—যদিও র ও ত এক কোষ্ঠাশ্রিত নহে, কিন্তু বায়ু বর্ণ ত আগ্নেয় বর্ণ র, উভয়ের মিত্রতা আছে।

রাশি-চক্র ।

<div style="text-align: center;">বৃষ</div> <div style="text-align: center;">উ উ ঋ</div> <div style="text-align: center;">মিথুন</div> <div style="text-align: center;">ঋ ঌ ঑</div>	<div style="text-align: center;">মেঘ</div> <div style="text-align: center;">অ আ ই ঈ</div>	<div style="text-align: center;">মীন</div> <div style="text-align: center;">ব ব্ল ল ব</div> <div style="text-align: center;">কুম্ভ</div> <div style="text-align: center;">প ফ ব ভ ম</div>
<div style="text-align: center;">কর্কট</div> <div style="text-align: center;">এ ঐ</div>	*	<div style="text-align: center;">মকর</div> <div style="text-align: center;">ত থ দ ধ ন</div>
<div style="text-align: center;">সিংহ</div> <div style="text-align: center;">ও ঔ</div> <div style="text-align: center;">কর্কট</div> <div style="text-align: center;">অঃ অঃ শ ষ</div> <div style="text-align: center;">স হ ল ক্ষ</div>	<div style="text-align: center;">তুলা</div> <div style="text-align: center;">ক খ গ ঘ ঙ</div>	<div style="text-align: center;">বৃশ্চিক</div> <div style="text-align: center;">ধনু</div> <div style="text-align: center;">ট ঠ ড ঢ ণ</div> <div style="text-align: center;">চ ছ জ বা ঞ</div>

প্রথমে পূর্ব পশ্চিমে দুইটা রেখা অঙ্কিত করিবে, তৎপরে ঐ রেখাঘরের মধ্যে উত্তর দক্ষিণায়ত করিয়া আর দুইটা রেখাপাত করতঃ ঈশানাদিচতুষ্কোণে আর চারিটা রেখা দ্বারা রাশিচক্র অঙ্কিত করিতে হয়। (চিত্রের আকৃতি পূর্ব পৃষ্ঠায় দেখ ।)

উক্ত চক্রের দ্বাদশ ঘরে যথানিয়মে দ্বাদশ রাশি কল্পনা করিয়া মেষাদি ক্রমে বর্ণ বিজ্ঞাস করিবে। মেবে চারিটা, বৃষে তিনটা, মিথুনে তিনটা, কর্কটে দুইটা, সিংহে দুইটা, কন্যায় দুইটা, তুলায় পাঁচটা, বৃশ্চিকে পাঁচটা, ধনুতে পাঁচটা, মকরে পাঁচটা, কুম্ভে পাঁচটা, মীনে চারিটা বর্ণ অঙ্কিত করিবে,—অবশিষ্ট শ ব স হ ল ক্ষ এই ছয়টা বর্ণ কন্যাতে লিখিবে। উক্ত নিয়মে বর্ণবিজ্ঞাস করাত্তে মেবে—অ আ ই ঙ্গ, বৃষে—উ উ ঋ, মিথুনে—ঋ ঞ ঙ্গ, কর্কটে—এ ঐ, সিংহে—ও ঔ, কন্যাতে—অং অঃ শ ব স হ ল ক্ষ, তুলাতে—ক খ গ ঘ ঙ্গ, বৃশ্চিকে—চ ছ জ ঝ ঞ্গ, ধনুতে—ট ঠ ড ঢ ণ, মকরে—ত থ দ ধ ন, কুম্ভে—প ফ ব ভ ম, মীনে—য র ল ব, লিখিতে হইবে। এইরূপে পঞ্চাশদ্বর্ণ সংস্থাপন করিয়া বিচার করিবে। নারদ বলিয়াছেন,—স্বীয় রাশির অক্ষুলা মন্ত্র ভজনা করিবে, অতএব রাশিচক্র-শুদ্ধ মন্ত্রগ্রহণই সূসঙ্গত। রাশিচক্রের দ্বারা মন্ত্রশুদ্ধির বিচার এইরূপে করিতে হয়,—যথা—

মন্ত্র গ্রহীতার জন্ম রাশি হইলে মন্ত্ররাশি অর্থাৎ যে রাশিতে মন্ত্রের আদিবর্ণ দৃষ্ট হইবে, সেই রাশি পর্যন্ত গণনা করিবে। যদি জন্মকালীন রাশি জানা না থাকে, তবে নামের আত্মক্ষর সঙ্কীয় রাশিগ্রহণপূর্বক গণনা করিতে হয়। এইরূপ গণনা করিলে, যদি মন্ত্ররাশি জন্মরাশি হইতে ষষ্ঠ, অষ্টম বা দ্বাদশ হয় তবে সেই মন্ত্র গ্রহণ করিবে না, কারণ ষষ্ঠাদি রাশিগত ত্রিপুমন্ত্র গ্রহণ করিলে গ্রহীতার অনিষ্ট হয়। “রামার্চনচন্দ্রিকায়” লিখিত হইয়াছে,—এক, পঞ্চম ও নবমরাশিগত মন্ত্র বন্ধুর শ্রায় হিতকারী, দ্বিতীয়, ষষ্ঠ ও দশমরাশিস্থিত মন্ত্র সেবক; তৃতীয়, একাদশ ও সপ্তমরাশিস্থিত মন্ত্র পুষ্টিকর। দ্বাদশ, অষ্টম ও চতুর্থরাশিস্থিত মন্ত্র ঘাতক—ইহা কেবল বিষ্ণুবিষয়ে জানিবে। শক্তিমন্ত্রগ্রহণে ষষ্ঠ মন্ত্রও অবশ্য পরিত্যাগ করিবে। তন্ত্রান্তরে উক্ত হইয়াছে,—লগ্ন, ধন, ভ্রাতৃ, বন্ধু, পুত্র, শত্রু, কলত্র, যুত্ব, ধর্ম, কর্ম, আয় ও ব্যয় মেষাদি দ্বাদশ রাশির এই দ্বাদশ সংজ্ঞা। এই সংজ্ঞানুসারে ইহাদিগের শুভাশুভ ফল নির্দিষ্ট হইয়া থাকে। বিষ্ণু মন্ত্র বিচার বিষয়ে চতুর্থাংশ শত্রুস্থান এবং ষষ্ঠরাশি বন্ধুস্থান জানিবে।

যে যে স্থানস্থিত মন্ত্রগ্রহণে যেরূপ ফল হইবে, তাহা এই—লগ্নরাশিগত মন্ত্রগ্রহণে মন্ত্রসিদ্ধি, ধনস্থানস্থিত মন্ত্রগ্রহণে ধনবৃদ্ধি, ভ্রাতৃস্থানস্থিত মন্ত্রগ্রহণে ভ্রাতৃবৃদ্ধি, বন্ধুস্থানস্থিত মন্ত্রগ্রহণে বন্ধুবৃদ্ধি, পুত্রস্থানস্থিত মন্ত্রগ্রহণে পুত্রবৃদ্ধি, শত্রুস্থানস্থিত মন্ত্রগ্রহণে শত্রুবৃদ্ধি, কলত্রস্থানস্থিত মন্ত্রগ্রহণে মধ্যবিধ ফল, মৃত্যুস্থানস্থিত মন্ত্রগ্রহণে মৃত্যু, দ্বাদশস্থানস্থিত মন্ত্রগ্রহণে সঞ্চিত ধনের ব্যয় হয় ।

নক্ষত্র-চক্র ।

অশ্বিনী	ভরণী	কৃত্তিকা	রোহিণী	মৃগশিরা	আর্দ্রা	পুনর্বসু	পুষ্যা	অশ্লেষা
অ আ	ই	ঈ উ ঊ	ঋ ঌ ২ ৩	এ	ঐ	ও ঔ	ক	খ গ
দেব:	মানুষ:	রাক্ষস:	মানুষ:	দেব:	মানুষ:	দেব:	দেব:	রাক্ষস:
মঘা	পূর্বফল্গুনী	উত্তরফল্গুনী	হস্তা	চিত্রা	স্বাতী	বিশাখা	অনুরাধা	জ্যেষ্ঠা
ঘ ঙ	চ	ছ জ	ঝ ঞ	ট ঠ	ড	ঢ ণ	ত থ দ	ধ
রাক্ষস:	মানুষ:	মানুষ:	দেব:	রাক্ষস:	দেব:	রাক্ষস:	দেব:	রাক্ষস:
মূলা	পূর্বাষাঢ়া	উত্তরাষাঢ়া	শ্রবণা	ধনিষ্ঠা	শতভিষা	পূর্বভাদ্র	উত্তরভাদ্র	রেবতী
ন প ফ	ব	ভ	ম	য র	ল	ব শ	স হ	ল ক
রাক্ষস:	মানুষ:	মানুষ:	দেব:	রাক্ষস:	রাক্ষস:	মানুষ:	মানুষ:	অং অঃ দেব:

নক্ষত্র চক্রদ্বারা নিম্ন প্রকারে মন্ত্রশুদ্ধি-বিচার করিতে হয়, যথা—উত্তর হইতে দক্ষিণাগ্র চারিটা রেখা অঙ্কিত করিয়া তাহাদের মধ্যে পূর্ব হইতে পশ্চিমাগ্র দশটা রেখা অঙ্কিত করিলে, তিন শ্রেণীতে সপ্তবিংশতি কোষ্ঠীয় বিভক্ত একটা চক্র অঙ্কিত হইবে,—(উপরোক্ত নক্ষত্র-চক্র দেখ) ।

তৎপরে এই সপ্তবিংশতি কোষ্ঠীয় অশ্বিনী আদি সপ্তবিংশতি নক্ষত্র স্থাপন করিয়া অকারাদি ক্ষ পর্য্যন্ত বর্ণসকল বিস্থাপন করিতে হয়। তৎপরে যে যে নক্ষত্রে যে যে বর্ণ ও যে যে গণ লিখিত হইবে, তাহা এই—অশ্বিনীনক্ষত্রে

দেবগণ, ইহাতে অ আ,—ভরণীনক্ষত্রে মান্নুষগণ, ইহাতে ঐ,—কৃত্তিকা রাক্ষস-
গণ, ইহাতে ঙ্গ উ উ—রোহিণী মান্নুষগণ, ইহাতে ঞ্জ ঞ্জ ৯ ৯,—মৃগশিরা দেবগণ,
ইহাতে এ,—আর্দ্রা মান্নুষগণ, ইহাতে ঐ,—পুনর্কক্ষ দেবগণ, ইহাতে ও ঔ,—
পুষ্যা দেবগণ, ইহাতে ক—অশ্লেষা রাক্ষসগণ, ইহাতে খ গ,—মঘা রাক্ষসগণ,
ইহাতে ঘ ঙ্গ,—পূর্বফল্গুনী মান্নুষগণ, ইহাতে চ,—উত্তরফল্গুনী মান্নুষগণ,
ইহাতে ছ জ,—হস্তা দেবগণ, ইহাতে ঝ ঞ্জ,—চিত্রা রাক্ষসগণ, ইহাতে
ট ঠ,—স্বাতী দেবগণ, ইহাতে ড,—বিশাখা রাক্ষসগণ, ইহাতে ঢ ণ,—অনু-
রাধা দেবগণ, ইহাতে ত থ দ,—জ্যেষ্ঠা রাক্ষসগণ, ইহাতে ধ,—মূলা রাক্ষস-
গণ, ইহাতে ন প ফ,—পূর্বাষাঢ়া মান্নুষগণ, ইহাতে ব,—উত্তরাষাঢ়া মান্নুষগণ,
ইহাতে ভ,—শ্রবণা দেবগণ, ইহাতে ম,—ধনিষ্ঠা রাক্ষসগণ, ইহাতে য র,—
শতভিষা রাক্ষসগণ, ইহাতে ল,—পূর্বভাদ্রপদ মান্নুষগণ, ইহাতে ব শ,—উত্তর-
ভাদ্রপদ মান্নুষগণ, ইহাতে ষ স হ এবং রেবতী দেবগণ, ইহাতে ল ক্ষ অং অং
বর্ণ লিখিতে হইবে ।

স্বজাতিতে পরম প্রীতি, ভিন্ন জাতিতে মধ্যম প্রীতি, রাক্ষস ও মনুষ্যে
বিনাশ এবং রাক্ষস ও দেবগণে শত্রুতা হয় । মন্ত্রগ্রহীতার জন্মনক্ষত্র এবং
মন্ত্রের আদিঅক্ষর যে গৃহে পড়িবে, সেই গৃহ-গত নক্ষত্র লইয়া গণনা করিবে ।
যদি মন্ত্র ও মন্ত্রগ্রহীতার এক গণ হয়, তবে সেই মন্ত্র গ্রহণে শুভ হইয়া থাকে,
এবং বাহার মান্নুষগণ, সে দেবগণ মন্ত্র গ্রহণ করিতে পারে । মান্নুষগণ ও
রাক্ষসগণে এবং রাক্ষসগণ ও দেবগণে শত্রুতা হয়, কাজেই তাদৃশ মন্ত্র গ্রহণ
করিবে না ।

জন্ম, সম্পৎ, বিপদ, ক্ষেম, প্রত্যরি, সাধক, বধ, মিত্র ও পরমমিত্র,
এই নয়টা নক্ষত্রের নাম নির্দিষ্ট করিয়াছেন । মন্ত্রগ্রহীতার জন্মনক্ষত্র হইতে
আরম্ভ করিয়া মন্ত্র নক্ষত্র পর্য্যন্ত অর্থাৎ যে নক্ষত্রে মন্ত্রের আশুক্ষর আছে,
সেই নক্ষত্র পর্য্যন্ত জন্ম, সম্পদাদিক্রমে পুনঃ পুনঃ গণনা করিবে । যদি জন্ম
নক্ষত্র হইতে মন্ত্রনক্ষত্র জন্ম, পঞ্চম কিংবা সপ্তম হয়, তবে সেই মন্ত্র পরিত্যাগ
করিবে । এই জন্তই শাস্ত্রে উক্ত হইয়াছে যে ষষ্ঠ, অষ্টম, নবম কিম্বা চতুর্থ
মন্ত্র শুভ, অত্র মন্ত্র অশুভ । মন্ত্রগ্রহীতার জন্মনক্ষত্র হইতে গণনা করিতে
হইবে, কিন্তু যদি জন্মনক্ষত্র স্মরণ না থাকে, তবে মন্ত্রগ্রহীতার নামের আশুক্ষর
সম্বন্ধি নক্ষত্র গ্রহণ করিয়া গণনা করিবে ।

অকথহ-চক্র ।

অ ক থ হ	উ ঙ প	আ খ দ	ঊ চ ফ
ও ড ব	ঞ ঝ ম	ঔ ঢ শ	ঝ ঞ য
ঈ ষ ন	ঋ ঞ ড	ই গ ধ	ঋ ঞ ব
অঃ ত স	ঐ ঠ ল	অং ণ ষ	এ ট র

চতুষ্কোণ একটা ক্ষেত্র অঙ্কিত করিয়া চারি কোঠায় বিভক্ত করতঃ তাহার এক এক কোঠাকে চারিভাগে বিভক্ত করিলে, ষোড়শ কোঠায় বিভক্ত একটা চক্র অঙ্কিত হইবে। এই চক্রের নামই অকথহ-চক্র (উপরে দেখ)।

পরে প্রথম কোঠায় অ, তৃতীয় কোঠায় আ, একাদশে ই, নবমে ঈ, দ্বিতীয়ে উ, চতুর্থে উ, দ্বাদশে ঋ, দশমে ঋ, ষষ্ঠে ঞ, অষ্টমে ঞ, ষোড়শে এ, চতুর্দশে ঐ, পঞ্চমে ও, সপ্তমে ঔ, পঞ্চদশে অং এবং ত্রয়োদশ কোঠায় অঃ লিখিবে। এইরূপে ষোড়শ কোঠায় ষোড়শ স্বরবর্ণ লিখিয়া পুনরায় উক্ত নিয়মে ক হইতে হ পর্য্যন্ত ব্যঞ্জনবর্ণ সকল লিখিবে। যতক্ষণ পর্য্যন্ত বর্ণসকল শেষ না হয়, ততক্ষণ পর্য্যন্ত লিখিবে। এইরূপে সমস্ত কোঠায় সমস্ত বর্ণ লিখিবে। কোন কোন কোঠায় কোন কোন বর্ণ পড়িবে, তাহা উপরের অঙ্কিত চক্র দেখিলেই বুঝিতে পারা যায়।

অনন্তর মন্ত্রগ্রহীতার নামের আত্মক্ষর হইতে আরম্ভ করিয়া মন্ত্রের আদি অক্ষর পর্য্যন্ত সিদ্ধ, সাধ্য, সুসিদ্ধ ও অরি এইরূপে গণনা করিবে। এক কোঠাতে নাম ও মন্ত্রের আদিবর্ণ হইলে তাহাতে ঐরূপ বর্ণ গণনা করিবে। উক্ত চক্রে বর্ণ বিহ্বাস ও গণনা দক্ষিণাবর্তে করিবে। এক্ষণে কোন মন্ত্রগ্রহণে কিরূপ ফল হয়, তাহা এই,—সিদ্ধ মন্ত্র গ্রহণ করিলে মন্ত্র স্বয়ং সিদ্ধ হয়, সাধ্য মন্ত্র গ্রহণে জপ হোমাদি দ্বারা মন্ত্র সিদ্ধ হয়, সুসিদ্ধ মন্ত্র গ্রহণে তৎক্ষণাৎ মন্ত্র সিদ্ধ হয় এবং অরিমন্ত্র গ্রহণে সমূলে বংশ বিনাশ হয়। কদাচ অরিমন্ত্র গ্রহণ করিতে নাই, ভ্রম বা প্রমাদ বশতঃ অরিমন্ত্র গ্রহণ করিলে, তাহা পরিত্যাগ করিয়া আবার মন্ত্র গ্রহণ করিবে।

অরিমন্ত্র যে প্রকারে পরিত্যাগ করিতে হয়, তাহা এই ;—এক দ্রোণ-পরিমিত গব্যহুম্বোপরি একশত আটবার সেই মন্ত্র জপ করিয়া সেই হুম্ব পান করিবে । একশত আটবার সেই মন্ত্র জপ করিয়া মন্ত্র উচ্চারণপূর্বক পরিত্যাগ করিবে—ইহাতেই অরিমন্ত্র পরিত্যাগ করা হয় ।

অকডম চক্র ।

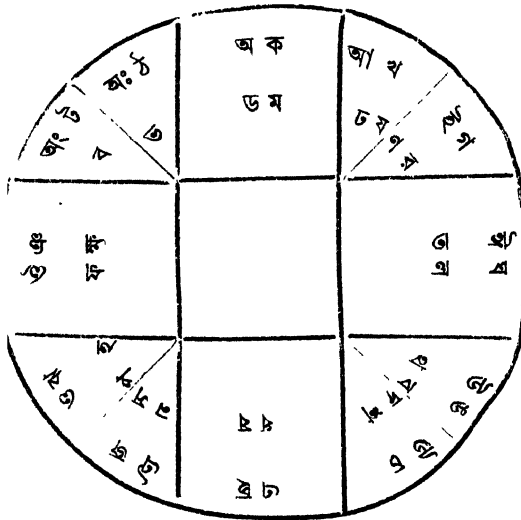

পূর্ব পশ্চিমে দুইটা রেখাপাত করিয়া তাহার মধ্যে উত্তর ও দক্ষিণায়ত করতঃ আর দুইটা রেখা অঙ্কিত করিবে । পরে ঙ্গীশানাদি চতুষ্কোণে চারিটা রেখা দ্বারা একটা রাশিচক্র করিবে । এই চক্রে মেঘাদি বৃষ পর্য্যন্ত দক্ষিণাবর্তে অকারাদি ক্ষ পর্য্যন্ত সমুদয় বর্ণ এক একটা করিয়া লিখিবে । কিন্তু ঋ ঙ ৯ ৯ এই চারি ক্লীববর্ণ, ইহা পরিত্যাগ করিয়া যাবৎ সকল বর্ণ শেষ না হয়, তাবৎ পুনঃ পুনঃ সকল বর্ণ লিখিবে । এইরূপে বর্ণ বিজ্ঞাস করিতে করিতে কোন্ কোন্ ঘরে কি কি বর্ণ বিজ্ঞাস হইবে, তাহা উপরি অঙ্কিত চিত্রে লিখিত হইল । এক্ষণে গণনা প্রণালী এইরূপ,—সাধকের নামের আত্মক্ষর হইতে মন্ত্রের আদি অক্ষর পর্য্যন্ত দক্ষিণাবর্তে সিদ্ধ, সাধ্য, স্তসিদ্ধ ও অরি এইরূপে পুনঃ পুনঃ গণনা করিবে । কিন্তু যদি মেঘ হইতে মীন পর্য্যন্ত অর্থাৎ বামাবর্তে মন্ত্র সমুদয় লিখিত হয়, তবে গণনাও বামাবর্তে করিতে হইবে । এই চক্রে পুনঃ পুনঃ সিদ্ধ-সাধ্যাদি গণনায় কোন্ কোন্ কোঠা সাধ্য ইত্যাদি স্পষ্ট করিয়া

লেখা হইতেছে, যথা,—নবম, প্রথম ও পঞ্চম গৃহ সিদ্ধ ; ষষ্ঠ, দশম ও দ্বিতীয় গৃহ সাধ্য ; তৃতীয়, সপ্তম ও একাদশ গৃহ সুসিদ্ধ এবং চতুর্থ, অষ্টম ও দ্বাদশ গৃহ রিপু জানিবে। এই চক্রের গণনায় মন্ত্র সিদ্ধ, সাধ্য কিম্বা সুসিদ্ধ হইলে শুভ ফল হয়—অরি মন্ত্র গ্রহণে অশুভ হইয়া থাকে, অতএব কদাচ অরি মন্ত্র গ্রহণ করিবে না।

ঋণী-ধনী চক্র ।

৬	৬	৬	০	৩	৪	৪	০	০	০	৩
অ আ	ই ঈ	উ ঊ	ঋ ঌ	ৠ ৡ	এ	ঐ	ও	ঔ	অং	অঃ
ক	খ	গ	ঘ	ঙ	চ	ছ	জ	ঝ	ঞ	ট
ঠ	ড	ঢ	ণ	ত	থ	দ	ধ	ন	প	ফ
ব	ভ	ম	য	র	ল	ব	শ	ষ	স	হ
২	২	৫	০	০	২	১	০	৪	৪	১

এই চক্র করিতে হইলে প্রথমতঃ একাদশ কোষ্ঠা অঙ্কিত করিয়া তাহা-দিগকে চারি কোষ্ঠা দ্বারা পূরণ করিয়া একটা চক্র অঙ্কিত করিবে। এই চক্রের প্রথম পঞ্চকোষ্ঠায় একটা হ্রস্ব ও একটা দীর্ঘ, এইরূপে দুই দুইটা করিয়া অকারাদি-দশটা স্বরবর্ণ লিখিবে। পরে একারাদি স্বরবর্ণ ও ককারাদি হ পর্য্যন্ত ব্যঞ্জনবর্ণ সমুদয় এক এক কোষ্ঠায় এক একটা করিয়া লিখিবে। এই চক্রের উপরিভাগে ৬, ৬, ৬, ০, ৩, ৪, ৪, ০, ০, ০, ৩, এই অঙ্কগুলি লিখিবে। এই সকল অঙ্কের নাম সাধ্যাক্ষ অর্থাৎ যখন মন্ত্রের অক্ষর গণনা করিতে হইবে, তখন এই সকল অঙ্কানুসারে গণনা করিলে হইবে আর নিম্নভাগে ২, ২, ৫, ০, ০, ২, ১, ০, ৪, ৪, ১ এই অক্ষরগুলি লিখিবে। ইহাদের নাম সাধকাক্ষ। যখন সাধকের নামের অক্ষর গণনা করিবে, তখন এই সকল অঙ্ক লইয়া গণনা করিতে হইবে।

এখন যে প্রকারে চক্রের দ্বারা শুদ্ধাশুদ্ধি বিচার করিতে হয়, তাহা এই-রূপ ;—মন্ত্রের স্বরব্যঞ্জনবর্ণ সমুদয় পৃথক্ পৃথক্ রাখিবে। এইরূপ করিলে যে যে বর্ণ দৃষ্ট হইবে; সেই সকল বর্ণ চক্রের যে যে কোষ্ঠায় আছে, সেই সেই কোষ্ঠার উপরিভাগে যে সকল অঙ্ক থাকিবে, প্রত্যেক বর্ণের সেই সকল অঙ্ক লইয়া একত্রে যোগ করিলে যোগফল যত হইবে, তাহাকে ৮ দিয়া হরণপূর্বক অবশিষ্ট অঙ্ক একস্থানে রাখিবে। তৎপরে মন্ত্রগ্রহীতার নামের স্বর ও ব্যঞ্জন-বর্ণ সকল পৃথক্ পৃথক্ করিয়া উক্তরূপে নিম্নকোষ্ঠায় কি অঙ্ক আছে, সেই অঙ্ক লইয়া যোগ ও আট দিয়া ভাগ করিলে যাহা অবশিষ্ট থাকে, তাহা লইবে। এখন মন্ত্রের অঙ্ক, কি মন্ত্রগ্রহীতার অঙ্ক অধিক হইল, দেখিতে হইবে; যে অঙ্ক অধিক হইবে, তাহা ঋণী এবং যে অঙ্ক ন্যূন হইবে, তাহাই ধনী। মন্ত্র ঋণী হইলে তাহা গ্রহণ করিবে, মন্ত্র ধনী হইলে, তাহা কদাচ গ্রহণ করিবে না। মন্ত্রাঙ্ক ও নামাঙ্ক সমান হইলেও তাহা অমঙ্গলপ্রদ নহে।

মন্ত্রগ্রহীতার নামগ্রহণ সম্বন্ধে সমস্ত তন্ত্রেরই সাধারণ মত এই যে, লোক-প্রসিদ্ধ নাম ও পিতা মাতা কর্তৃক রক্ষিত নাম এবং যে নাম দ্বারা সম্বোধন করিলে নিদ্রিত ব্যক্তি জাগরিত হয়, দূর হইতে প্রত্যুত্তর করে এবং যে নাম গ্রহণ করিয়া আস্থান করিলে অশ্রমনস্ক অবস্থাতেও উত্তর প্রদান করে,—সেই নামগ্রহণ ও তাহাই লইয়া বিচার করিবে।

“কালিদাস” ‘হর’ এই মন্ত্র গ্রহণ করিতে হইলে, ঋণী ধনী চক্রের বিচার এইরূপ করিতে হয়,—প্রথমে সাধ্যাঙ্ক দেখিতে হয়—সাধ্য হইল মন্ত্র, অতএব ‘হর’ মন্ত্রের স্বর ও ব্যঞ্জনবর্ণ পৃথক্ করিলে এইরূপ হয়—হ অ র অ। সাধ্যাঙ্ক চক্রের উপর কোষ্ঠায়,—এখন দেখিতে হইবে, সাধ্যাঙ্ক ঐ গুলি কত অঙ্ক— $হ \times ৩ = অ \times ৬$ র $\times ৩ = অ \times ৬$ । এই সমস্ত অঙ্ক যোগ করিলে ১৮ হইল, ৮ দ্বারা ভাগ করিলে, ১৮র ২ অবশিষ্ট থাকিল। এখন সাধ্যাঙ্ক দেখিতে হইবে। সাধ্যাঙ্ক নীচের কোষ্ঠায়। সাধ্যক বা মন্ত্র-গ্রহীতার নাম কালিদাস। উহার স্বর ও ব্যঞ্জনবর্ণ পৃথক্ করিয়া তাহার অঙ্ক স্থির এইরূপ হয়, ক আ, ল ই, দ আ, স অ। $ক \times ২ = আ \times ২ = ল \times ২ = ই \times ২ = দ \times ১ = আ \times ২ = স \times ৪ = অ \times ২$ । এই সমস্ত অঙ্ক যোগ করিলে ১৭ হইল, ৮ দিয়া ভাগ করিলে ১ অবশিষ্ট থাকে, ইহাতে দেখা বাইতেছে, সাধ্যাঙ্ক অর্থাৎ মন্ত্রাঙ্ক অধিক, অতএব মন্ত্রাঙ্ক ঋণী; আর সাধ্যাঙ্ক অর্থাৎ মন্ত্রগ্রহীতার অঙ্ক কম, এতএব ধনী—সুতরাং কালিদাস ‘হর’ মন্ত্র গ্রহণ করিতে পারে।

দীক্ষা-গ্রহণে মাস-নিয়ম ।

চৈত্র মাসে মন্ত্র গ্রহণ করিলে পুরুষার্থ সিদ্ধ হয় । বৈশাখে রত্ন লাভ, জ্যৈষ্ঠে মৃত্যু, আষাঢ়ে বন্ধুবিনাশ, শ্রাবণে পূর্ণায়ুঃপ্রাপ্তি, ভাদ্রে প্রাণনাশ, আশ্বিনে রত্নসঞ্চয়, কার্তিক ও অগ্রহায়ণে মন্ত্র সিদ্ধি, পৌষে শক্রভয়, মাঘে মেধাবৃদ্ধি ও ফাল্গুন মাসে সর্বকামনা সিদ্ধ হইয়া থাকে । মলমাসে মন্ত্র গ্রহণ করিতে নাই । চৈত্র মাসে গোপাল ভিন্ন অশ্রু দেবতার মন্ত্র গ্রহণ নিষিদ্ধ । আষাঢ় মাসে শ্রীবিষ্ণুর মন্ত্র গ্রহণ প্রশস্ত, দীক্ষা-বিষয়ে সৌরমাসই গ্রহণীয় ।

দীক্ষা-গ্রহণে বার-নিয়ম ।

রবিবারে দীক্ষা-গ্রহণে বিত্তসঞ্চয়, সোমবারে শান্তি, মঙ্গলবারে আয়ুঃক্ষয়, বুধবারে সৌন্দর্য্যপ্রাপ্তি, বৃহস্পতিবারে জ্ঞান-প্রাপ্তি, শুক্রবারে সৌভাগ্যলাভ এবং শনিবারে যশোনাশ হয় ।

দীক্ষা-গ্রহণে তিথি-নিয়ম ।

প্রতিপদে দীক্ষা গ্রহণে জ্ঞাননাশ, দ্বিতীয়ায় জ্ঞানলাভ, তৃতীয়ায় পবিত্রতা, চতুর্থীতে বিত্তনাশ, পঞ্চমীতে বুদ্ধিবৃদ্ধি, ষষ্ঠীতে জ্ঞাননাশ, সপ্তমীতে স্নেহ, অষ্টমীতে বুদ্ধিনাশ, নবমীতে শরীর ক্ষয়, দশমীতে রাজবৎ সৌভাগ্যলাভ, একাদশীতে পবিত্রতা, দ্বাদশীতে সর্বসিদ্ধি, ত্রয়োদশীতে দরিদ্রতা, চতুর্দশীতে তীর্থ্যগ-
যোনিপ্রাপ্তি, অমাবস্য়ায় মানহানি এবং পূর্ণিমায় ধনবৃদ্ধি হয় । বিষ্ণুমন্ত্র গ্রহণ বিষয়ে ষষ্ঠী ও ত্রয়োদশী তিথি বর্জনীয় নহে । এই সকল তিথি অনধ্যায়-দোষগ্রস্তা হইলে তাহা বর্জনীয় (৩য় খণ্ড ৪৫৬ পৃঃ দেখ) ।

দীক্ষা-গ্রহণে নক্ষত্র-নিয়ম ।

অশ্বিনী নক্ষত্রে দীক্ষা-গ্রহণ করিলে স্নেহ, ভরণীতে মৃত্যু, ক্লান্তিকায় দুঃখ, রোহিণীতে বাকপতিত্ব, মৃগশিরায় স্নেহ, আর্দ্রায় বন্ধুনাশ, পুনর্ব্বস্তুতে ধনসম্পত্তি, পুশ্যায় শক্রনাশ, অশ্লেষায় মৃত্যু, মঘায় দুঃখনাশ, পূর্ব্বফল্গুনীতে সৌন্দর্য্যপ্রাপ্তি, উত্তরফল্গুনীতে জ্ঞান, হস্তায় ধন, চিত্রায় জ্ঞানসিদ্ধি, স্বাতীতে শক্রনাশ, বিশাখায় স্নেহ, অনুরাধায় বন্ধুবৃদ্ধি, জ্যেষ্ঠায় স্নেহহানি, মুলায় কীর্ত্তিবৃদ্ধি, পূর্বাষাঢ়া ও উত্তরাষাঢ়ায় কীর্ত্তি, শ্রবণায় দুঃখ, ধনিষ্ঠায় দারিদ্র্য, শতভিষায় জ্ঞান, পূর্ব্বভাদ্রে স্নেহ, উত্তরভাদ্রে স্নেহ এবং রেবতী নক্ষত্রে কীর্ত্তি বৃদ্ধি হয় । কিন্তু শিব ও বহ্নি মন্ত্রে আর্দ্রা ও ক্লান্তিকা অবিধেয় নহে ।

দীক্ষা-গ্রহণে যোগ-নির্ণয় ।

শুভ, সিদ্ধ, আয়ুর্মান, ধ্রুব, প্রীতি, সৌভাগ্য, বুদ্ধি এবং হর্ষণযোগ দীক্ষায় প্রশস্ত ।

দীক্ষা-গ্রহণে করণ-নির্ণয় ।

বব, বালব, কোলব, তৈতিল ও বণিজকরণ দীক্ষাকার্যে শুভাবহ ।

দীক্ষা-গ্রহণে লগ্ন-নির্ণয় ।

বৃষ, সিংহ, কন্যা, ধনু ও মীন লগ্নে চন্দ্র ও তারাশুদ্ধিতে মন্ত্র গ্রহণ করিবে । বিষ্ণুমন্ত্র গ্রহণে স্থিরলগ্ন অর্থাৎ বৃষ, সিংহ, বৃশ্চিক ও কুম্ভ লগ্ন প্রশস্ত । শিবমন্ত্রে চরলগ্ন অর্থাৎ মেঘ, কর্কট, তুলা ও মকর এই চারিলগ্ন এবং শক্তিমন্ত্রদীক্ষাতে দ্ব্যাত্মক লগ্ন অর্থাৎ মিথুন, কন্যা, ধনু ও মীন লগ্ন প্রশস্ত । অগস্ত্য সংহিতায় লিখিত আছে যে, লগ্নের তৃতীয়, বৃষ্ট ও একাদশ স্থানে পাপগ্রহ, এবং লগ্নের চতুর্থ, সপ্তম, দশম, নবম ও পঞ্চম স্থানে শুভগ্রহ থাকিলে মন্ত্র গ্রহণে শুভ হয় । কিন্তু দীক্ষাকার্যে বক্রগ্রহ অনিষ্টকারী ।

দীক্ষা-গ্রহণে পক্ষ-নির্ণয় ।

শুক্লপক্ষে দীক্ষাগ্রহণে শুভ এবং কৃষ্ণপক্ষে পঞ্চমী পর্যন্ত দীক্ষা গ্রহণে শুভ ফল হয় । অগস্ত্যসংহিতামতে—শুক্ল কৃষ্ণ উভয়পক্ষেই দীক্ষাকার্য্য প্রশস্ত । কালোস্তরে লিখিত হইয়াছে—সম্পত্তিকামী ব্যক্তি শুক্ল পক্ষে, মুক্তিকামী ব্যক্তি কৃষ্ণ পক্ষে মন্ত্র গ্রহণ করিবে । নিষিদ্ধ তিথি এবং নিষিদ্ধ মাস হইলেও নিম্ন লিখিত মাসের বিশেষ বিশেষ তিথিগুলিতে মন্ত্র গ্রহণে বিশেষ বিধি আছে—ভাদ্রমাসের বৃষ্টি, আশ্বিনমাসের কৃষ্ণ চতুর্দশী, কার্তিকের শুক্লা নবমী, অগ্রহায়ণের তৃতীয়া, পৌষের শুক্লা নবমী, মাঘের শুক্লা চতুর্থী, ফাল্গুনের শুক্লা নবমী, চৈত্রের কাম চতুর্দশী, বৈশাখের অক্ষয় তৃতীয়া, জ্যৈষ্ঠের দশহরা, আষাঢ়ের শুক্লা পঞ্চমী, শ্রাবণের কৃষ্ণা পঞ্চমী—ইহারা দেবপর্ক বলিয়া মন্ত্রগ্রহণে প্রশস্ত । ইহাতে মন্ত্র গ্রহণে কোটিগুণ ফল হয় এবং তিথিযোগকরণাদি কিছুই বিচার আবশ্যক করে না । অশ্রু মতে চৈত্রের শুক্লা ত্রয়োদশী, বৈশাখের শুক্লা একাদশী, জ্যৈষ্ঠের কৃষ্ণা চতুর্দশী, আষাঢ়ের নাগপঞ্চমী, শ্রাবণের একাদশী, ভাদ্রের জন্মাষ্টমী, আশ্বিনের মহাষ্টমী, কার্তিকের শুক্লা নবমী, অগ্রহায়ণের শুক্লা বৃষ্টি, পৌষের চতুর্দশী, মাঘের শুক্লা একাদশী, ফাল্গুনের শুক্লা বৃষ্টি—দীক্ষাকার্যে সুপ্রশস্ত । যোগিনী তন্ত্রে লিখিত হইয়াছে, উত্তরায়ণ ও দক্ষিণায়নাদি সংক্রান্তি দিন, চন্দ্র-স্বর্ধ্যগ্রহণ, যুগান্তাদি তিথি, মন্বন্তরতিথি এবং মহাপূজা দিনে দীক্ষাকার্য্য শুভপ্রদ ।

জামলে লিখিত আছে,—গঙ্গাদি পুণ্যতীর্থ, কুরুক্ষেত্র, পাঠস্থান, প্রয়াগ, কৈলাস পর্বত ও কাশীক্ষেত্রে মন্ত্রগ্রহণে কালাকালশুদ্ধির প্রয়োজন নাই ।

বিষ্ণু জামলে উক্ত হইয়াছে,—দেবীর বোধন হইতে মহানবমী পর্য্যন্ত ষত্ৰু তিথি, তাহার প্রত্যেক তিথিই প্রশস্ত—আশ্বিনের মহাষ্টমী অতি প্রশস্ত । গুরুদেব শিষ্যকে আহ্বান করিয়া মন্ত্র দান করিলে কিছুই বিচার করিতে হয় না,—কিন্তু ইহা সিদ্ধমন্ত্র বিষয়ে জানিবে ।

দীক্ষা-গ্রহণে স্থান-নির্ণয় ।

গোশালা, গুরুর আবাসস্থান, দেবালয়, কানন, পুণ্যক্ষেত্র, উত্তান, নদীতট, আমলকী ও বিষ্ণুবৃক্ষের মূল, পর্বতাগ্র, পর্বতগুহা ও গঙ্গাতট ; এই সকল স্থানে দীক্ষাগ্রহণে কোটিগুণ ফল হয় । এতদ্ব্যতীত নিম্নলিখিত নিষিদ্ধ স্থান পরিত্যাগ করিয়া অত্র মন্ত্র গ্রহণ করা যায় । নিষিদ্ধ স্থান যথা,—গয়া, ভাস্কর ক্ষেত্র, বিরজাতীর্থ, চন্দ্রপর্বত, চট্টগ্রাম, মাতঙ্গদেশ ও কণ্ঠাগৃহ ।

মন্ত্রের দশ-সংস্কার ।

“জননং জীবনং পশ্চাত্তাড়নং বোধনস্তথা । অথাভিষেকো বিমলীকরণ-প্যায়নে পুনঃ । তর্পণং দীপনং গুপ্তিদ শৈতা মন্ত্রসংস্কৃ য়াঃ ॥”—গৌতমীয়ে ।

জনন, জীবন, তাড়ন, বোধন, অভিষেক, বিমলীকরণ, আপ্যায়ন, তর্পণ, দীপন ও গুপ্তি এই দশটিকে মন্ত্রের দশ-সংস্কার বলে ।

“স্বর্ণাদিপাত্রে সংলিখ্য মাতৃকায়ন্ত্রমুত্তমম্ । কাশ্মীরচন্দনেনাপি ভস্মনা বাধ স্ত্রতে ॥ কাশ্মীরং শক্তিসংস্কারে চন্দনং বৈষ্ণবে মনৌ । শৈবে ভস্ম সমাখ্যাতে মাতৃকায়ন্ত্রলেখনে ॥”

কুসুম, রক্তচন্দন অথবা ভস্মদ্বারা স্বর্ণাদি পাত্রে (তদভাবে তাম্র পাত্রেদিতে হইতে পারে) মাতৃকায়ন্ত্র অঙ্কিত করিবে । শক্তি-মন্ত্র-সংস্কারে কুসুম, বিষ্ণুমন্ত্রে রক্তচন্দন ও শিবমন্ত্রে ভস্মদ্বারা মাতৃকায়ন্ত্র লিখিয়া মন্ত্র সংস্কার করিতে হয় ।

মাতৃকা-যন্ত্র ।

ব্যোমেন্দোরসনার্ণকর্ণিকমচাং * ষ্ট্বে: স্কুরৎকেশরং বর্গোজাসি বসুচ্ছদং বসুমতীগেহেন সংবেষ্টিতম্ । আশাস্বশ্রিয়ু লাঙ্গলাঙ্গলিযুজা ক্ষৌণীপুরেণাবৃতং

* ব্যোম বলিতে হ-কার, ইন্দু বলিতে স-কার, ও শুকার, রসনার্ণ বিসর্গ—এই কয়টা বর্ণ যোগ করিলে হেসা: এই মন্ত্র উৎকৃত হয় ।

যন্ত্রং বর্ণতনোঃ পরং নিগদিতং সৌভাগ্যসম্পৎকরম্ ॥ যন্ত্রস্ত দিক্ বং, বিদিক্ ঠং লিখেৎ ॥ তথা চ গৌতমীয়ে।—“কাদিমাস্তাঃ পঞ্চবর্ণা দিক্ পূর্বাদিতো হ্রসেৎ । যাদিবাস্তাঃ শাদিহাস্তা লক্ষমীশে প্রবিহ্রসেৎ । চতুরস্রং চতুর্ধারং দিক্ বং ঠং বিদিক্ চ ॥

যন্ত্রের দশ-সংস্কার করিতে মাতৃকাযন্ত্রের প্রয়োজন, তজ্জন্ত এই স্থলে মাতৃকা যন্ত্রের বিষয় লিখিত হইল ।

মাতৃকা-যন্ত্র ।

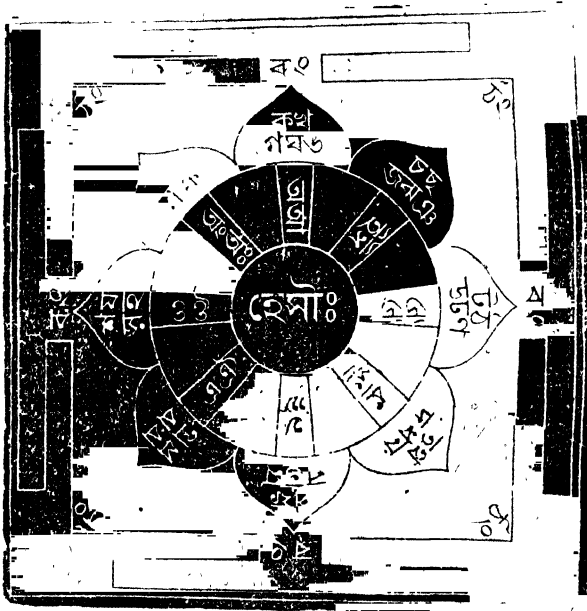

প্রথমে চতুর্ধারযুক্ত একটি চতুষ্কোণ মণ্ডল করিয়া তন্মধ্যে একটি অষ্টদল পদ্ম অঙ্কিত করিবে । এই পদ্মের কর্ণিকাস্থানে ‘হেমাঃ’ এই মন্ত্র লিখিবে এবং ইহার অষ্টদলে পূর্বাদি দিক্ হইতে আরম্ভ করিয়া যথাক্রমে দুই দুই স্বরবর্ণ এবং ককারাদি সপ্তবর্ণ ও দীর্ঘানকোণে লক্ষ এই দুই বর্ণ লিখিবে । তৎপরে পদ্মের বহির্ভাগস্থ চতুর্ধারে বং এই বর্ণ এবং চতুষ্কোণে ঠং এই বর্ণ লিখিবে । এই প্রকারে মাতৃকাযন্ত্র অঙ্কিত হয় । উপরে একটি প্রতিকৃতি প্রদত্ত হইল ; দর্শন করিলে, অঙ্কনের ভাব প্রতীতি হইবে ।

“মন্ত্রাণাং মাতৃকাযন্ত্রাঙ্কাকারো জননং স্মৃতম্ ।”

জনন,—মাতৃকা-যন্ত্র হইতে মন্ত্রের সমস্ত বর্ণের উদ্ধার করাকে জনন বলে । *

“পঙ্তিক্রমেণ বিধিনা মুনিভিস্তত্র নিশ্চিতম্ । প্রণবাস্তুরিতান্ কৃত্বা মন্ত্র-
বর্ণান্ জপেৎ স্মৃধীঃ । প্রত্যেকং শতবারস্ত জীবনং তদুদাহৃতম্ ॥ দশসংখ্যো বা
জপঃ ॥ বিশ্বসারে ।—পৃথক্ শতং বা দশধা মন্ত্রবর্ণান্ জপেৎ স্মৃধীঃ ॥

জীবন,—উদ্ধৃত বর্ণসকলের পঙ্তিক্রমে প্রত্যেক বর্ণ প্রণব (ঠ) দ্বারা
পুটিত করিয়া এক এক বর্ণ একশতবার জপ করিবে, ইহাকে মন্ত্রের জীবন
বলে । বিশ্বসার তন্ত্রে লিখিত হইয়াছে,—প্রত্যেক মন্ত্রবর্ণ শত বা দশ বার
জপ করিবে ।

“মন্ত্রবর্ণান্ সমালিখ্য তাড়য়েচ্চন্দনাস্তসা । প্রত্যেকং বায়ুবীজেন পূর্ব-
বতাড়নং মতম্ ॥ তাড়নং শতধা দশধা বা ॥”

তাড়ন—মন্ত্রের সমস্ত বর্ণ পৃথক্ পৃথক্ করিয়া লিখিয়া ‘বং’ এই মন্ত্র উচ্চারণ-
পূর্বক প্রত্যেক বর্ণকে চন্দন জলদ্বারা শত বা দশবার তাড়ন করিবে, ইহাই
মন্ত্রের তাড়ন ।

“বিলিখ্য মন্ত্রবর্ণাংস্ত প্রসূনৈঃ করবীরজৈঃ । তন্মন্ত্রবর্ণসংখ্যাকৈর্হস্তাদ্রেফেণ
বোধনম্ ॥”

বোধন—মন্ত্রের বর্ণ সকল পৃথক্ পৃথক্ লিখিয়া মন্ত্রের বর্ণসংখ্যানুসারে
করবীপুষ্পের পরাগদ্বারা ‘রং’ এই মন্ত্র উচ্চারণপূর্বক হনন করিবে,—ইহাকেই
মন্ত্রের বোধন বলে ।

“তত্তন্মন্ত্রোক্তবিধিনা অভিষেকঃ প্রকীৰ্ত্তিতঃ । অশ্বখপল্লবৈঃ সিঞ্চেন্দ্রী
মন্ত্রাৰ্ণসংখ্যয়া ॥”

অভিষেক—মন্ত্রের বর্ণসংখ্যানুসারে অশ্বখপল্লব দ্বারা তত্তন্মন্ত্রোক্ত বিধানে
অর্থাৎ কোন স্থলে ‘অভিষিঞ্চামি’ কোন স্থলে ‘অভিষিঞ্চামি নমঃ’—এই প্রকার
বিধানে মন্ত্র-বর্ণ-সকলকে সিঞ্চন করিবে,—ইহাকে অভিষেক বলে ।

“সঞ্চিস্ত্য মনসা মন্ত্রং স্মৃয়ান্মূলমধ্যতঃ । জ্যোতিৰ্ম্মল্লেন বিধিবদ্ধহেয়ল-
ত্রয়ং যতী ॥”

* অ আ ইত্যাদি স্ববর্ণ এবং ক খ প্রভৃতি ব্যঞ্জনবর্ণ সমুদয়ে পঞ্চাশৎ বর্ণ মাতৃকাযন্ত্রে লিখিয়া
তাহা হইতে মন্ত্রের বর্ণ সকল উদ্ধার করিয়া লইতে হয় ।

বিমলীকরণ—স্বয়ম্ভার মূল ও মধ্যভাগে মন্ত্রটিকে চিন্তা করিয়া জ্যোতির্-
শ্মস্ত্রে * মলত্রয় দধ্ব করিবে,—ইহাকে মন্ত্রের বিমলীকরণ বলে ।

“স্বর্ণেন কুশতোয়েন পুষ্পতোয়েন বা তথা । তেন মন্ত্রেণ বিধিবদাপ্যায়ন-
বিধিঃ স্মৃতঃ ॥”

আপ্যায়ন—মন্ত্রবর্ণ সকলকে স্বর্ণ, কুশ বা পুষ্পাদক দ্বারা পূর্বলিখিত
জ্যোতির্শ্মস্ত্রে আপ্যায়ন করিবে,—ইহাই মন্ত্রের আপ্যায়ন ।

“মন্ত্রেণ বারিণা মন্ত্রে তর্পণং তর্পণং মতম্ । মধুনা শক্তিমন্ত্রেষু বৈষ্ণবে চেন্দু-
মজ্জলৈঃ । শৈবে ঘৃতেন দুগ্ধেন তর্পণং সম্যগীরিতম্ ॥” অভিষেকোহপি তথা ।

তর্পণ—পূর্বকথিত জ্যোতির্শ্মস্ত্র দ্বারা মন্ত্রের বর্ণ-সংখ্যানুসারে জল দ্বারা
তর্পণ করিবে, ইহাকেই মন্ত্রের তর্পণ বলা যায় । শক্তিমন্ত্রে মধু দ্বারা, বিষ্ণু মন্ত্রে
কর্পূর-মিশ্রিত জল দ্বারা এবং শিবমন্ত্রে ঘৃত ও দুগ্ধ দ্বারা তর্পণ করিবে ।

অভিষেক—অভিষেকও এই প্রকার জানিবে ।

“তারমায়ারমাযোগো মনোদীপনমুচ্যতে ॥”

দীপন—তার অর্থাৎ ওঁ, মায়ী অর্থাৎ হ্রীং, রমা অর্থাৎ শ্রীং—এই মন্ত্রত্রয়
দ্বারা দীপন করিবে, ইহাকেই দীপন বলে ।

“জপ্যমানস্ত মন্ত্রস্ত গোপনং ত্বপ্রকাশনম্ ॥”

গুপ্তি—যে মন্ত্র জপ করিবে, তাহা প্রকাশ করিবে না; সর্বদা গোপন
রাখিবে,—ইহাকেই গুপ্তি বলে ।

মন্ত্রের দশসংস্কার এইরূপে সম্পন্ন করিতে হয় । তন্ত্রশাস্ত্রে উক্ত হইয়াছে,
দশবিধ সংস্কার করিয়া মন্ত্র গ্রহণ করিলে, সাধক অভীষ্ট ফললাভে সমর্থ হয় ।

সংক্ষেপ দীক্ষা-পদ্ধতি ।

মন্ত্রগ্রহণাভিলাষী শিষ্য পূর্বদিনে হবিষ্মাদি করিয়া পরদিন নিত্যক্রিয়াদি
সমাধানান্তে, ব্রাহ্মণ হইলে জ্ঞানাজ্ঞানকৃত পাতকক্ষয় কামনায় একশত
আটবার (কলিতে ৪৩২ বার) গায়ত্রী জপ করিবে ।

* তারং ব্যোমোহগ্নিমহুযুগ্ দণ্ডী জ্যোতির্শ্মশ্মস্তঃ । তারং প্রণবঃ ব্যোমো হ-কারঃ অগ্নিঃ রেফঃ
মহুরৌকারঃ দণ্ডী অনুস্বারঃ । তেন ওঁ হ্রোঁ ।

তার শব্দে ওঁ, বোম শব্দে হ-কার, অগ্নি শব্দে রেফ (র), মহু শব্দে ঔকার ও দণ্ডী শব্দে
অনুস্বার, ইহাদের যোগে “ওঁ হ্রোঁ” এই মন্ত্র, ইহাই জ্যোতির্শ্মস্ত্র ।

আণব্দ, মায়িক ও কার্ণণ—মন্ত্রের ত্রিবিধ মল ।

তদনন্তর আচমন করতঃ নারায়ণ প্রভৃতি দেবতাগণকে গন্ধপুষ্প দান করিয়া স্বস্তিবাচন করিবে এবং তদনন্তর সঙ্কল্প করিবে যথা,—“অন্তেত্যাদি অমুকে মাসি অমুকরাশিস্তে ভাস্করে অমুকে পক্ষে অমুকতিথৌ অমুকগোত্রঃ শ্রীঅমুকদেবশর্মা ধর্ম্মার্থকামমোক্ষপ্রাপ্তিকামঃ অমুকদেবতয়া ইয়দক্ষরাঙ্কক-মন্ত্রগ্রহণমহং করিয়ে ।”

পরে সংকল্পস্থজাদি পাঠ করিয়া গুরু বরণ করিবে (১ম খণ্ড ৮৭ পৃঃ দেখ) ।

অর্চনাস্তে গুরুর দক্ষিণ জায়ু ধরিয়া শিষ্য পাঠ করিবে—অন্তেত্যাদি—মৎসঙ্কলিত অমুকদেবতয়া ইয়দক্ষরাঙ্ককমন্ত্রগ্রহণকর্ম্মণি গুরুকর্ম্মকরণায় অমুক-গোত্রং শ্রীঅমুকদেবশর্মাণং এভিঃ পাঠাদিভিরভার্চ্য গুরুদেবন ভবন্তমহং বৃণে ।

তদনন্তর গুরু স্থাপিত ঘটে বা শালগ্রামে অথবা বাণলিঙ্গে কিম্বা চন্দনাদি দ্বারা তাম্রপাত্রে যন্ত্র অঙ্কিত করিয়া নিজ নিজ পদ্ধতিক্রমে আবাহনাদি করিয়া যথাশক্তি দেবতার পূজা করতঃ তান্ত্রিক-বিধানে হোম করিয়া যে মন্ত্র দেওয়া হইবে, সেই মন্ত্র স্বাহান্ত করিয়া অষ্টোত্তর শতবার পূজিত দেবতার হোম করিবেন ।

পরে গুরু শিষ্যকে উত্তরাভিমুখে উপবেশন করাইয়া স্থাপিত ঘটের জলে বা কোশার জলে এক শত আটবার প্রদেয় মন্ত্র জপ করিয়া ঐ জল শিষ্যের মস্তকে কলস মুদ্রা দ্বারা প্রদান করিয়া অভিব্যেক করিবেন । তৎপরে—“ঔ সহস্রায় হুং ফট্” মন্ত্রে শিষ্যের শিখা বন্ধন করিয়া দিয়া মস্তকের উপর দেয় মন্ত্র একশত আটবার জপ করিবেন । তৎপরে শিষ্যের হাতে এক অঞ্জলি জল দান করিয়া গুরু বলিবেন,—“অমুকমন্ত্রং তে দদানি, আবয়োস্তুল্যাফলদো ভবতু ।” শিষ্য বলিবেন—“দদস্ব” । গুরু পূর্ব্বমুখে বসিয়া প্রদেয় মন্ত্র প্রণব-পুঁতি করতঃ সাতবার জপ করিবেন, তৎপরে কেবল মন্ত্রটী একশত আটবার জপ করিবেন—আবার ঐ মন্ত্র প্রণবপুঁতি করিয়া সাতবার জপ করিবেন । তদনন্তর গুরু শিষ্যের দেহে ঋষ্যাদি গ্রাস করিলে শিষ্য মস্তক আচ্ছাদন করিয়া পশ্চিম মুখ হইয়া বসিয়া ছই হস্তে গুরুর ছই পদ ধারণ করিবে । তখন গুরু ব্রাহ্মণ, ক্ষত্রিয় ও বৈশ্য শিষ্যের দক্ষিণ কর্ণে ঋষিছন্দ আদি যুক্ত বীজমন্ত্র স্পষ্ট স্পষ্ট করিয়া তিনবার বলিয়া দিবেন । স্ত্রী ও শূদ্রের বামকর্ণে তিনবার কেবল-গুরু মন্ত্র শুনাইবেন ।

পৃহীত মন্ত্র শিষ্য তখন মন্ত্র পাঠ করতঃ ভুলুপ্তিত হইয়া গুরুর চরণে প্রণাম করিবে । মন্ত্র যথা—“নমস্তে নাথ ভগবন্ শিবায় গুরুরূপিণে ।

বিছাবতারসংসিদ্ধৌ স্বকৃতানেকবিগ্রহ ॥ নারায়ণস্বরূপায় পরমাত্মৈকমূর্তয়ে ।
সৰ্ব্বজ্ঞান-তমো-ভেদ-ভানবে চিদ্বিশ্বায় তে ॥ স্বতন্ত্রায় দয়াক্লেশু-বিগ্রহায়
শিবাঙ্ঘনে । পরতন্ত্রায় ভক্তানাং ভবানাং ভব্যরূপিণে ॥ বিবেকিনাং বিবেকায়
বিমর্শায় বিমর্শিনাম্ । প্রকাশানাং প্রকাশায় জ্ঞানিনাং জ্ঞানরূপিণে ॥ ত্বৎ-
প্রসাদাদহং দেব কৃতকৃত্যোহস্মি সৰ্ব্বতঃ । মায়ামৃত্যু-মহাপাশাদ্, বিমুক্তোহস্মি
শিবোহস্মি চ ॥

তখন গুরু শিষ্যের হস্তধারণ করিয়া উত্তোলনপূর্বক মঙ্গল কামনা করতঃ
পাঠ করিবেন,—“ওঁ উত্তিষ্ঠ বৎস মুক্তোহসি সম্যগাচারবান্ ভব । কীৰ্ত্তি-শ্রী-
কান্তি-পুত্রায়ুর্কলারোগ্যং সদাস্ত তে ॥”

তদনন্তর শিষ্য গুরুদক্ষিণা * দান করিবেন, বাক্য যথা—“অদ্বৈত্যাদি—
কৃতৈতৎ অমুকদেবতায় অমুকমন্ত্রগ্রহণকর্মণঃ প্রতিষ্ঠার্থং দক্ষিণামেতৎ সুবর্ণ-
মূল্যং রজতমর্চিতং শ্রীবিষ্ণুদেবতং অমুকগোত্রায় শ্রীঅমুকদেবশর্মণে গুরবে
তুভ্যমহং সম্প্রদদে ॥”

অতঃপর শিষ্য একশত আটবার মন্ত্র জপ করিবে । গুরুর সঞ্চারি-শক্তি
লাভার্থে তাঁহার নিকট তিন দিন অবস্থান করিবার বিধান আছে ।—গুরুও
স্বাস্থ্যশক্তি রক্ষার্থে একশত আটবার মন্ত্র জপ করিবেন ।

দীক্ষার দিনে গুরু বা শিষ্য কাহাকেও উপবাসী থাকিতে নাই ।

পুরশ্চরণ ।

মন্ত্র সিদ্ধির জন্ত জপ, হোম, তর্পণ, অভিষেক ও ব্রাহ্মণভোজন, এই পঞ্চাঙ্গ
কর্ম্মকে পুরশ্চরণ কহে । বৈষ্ণব জীব-হীন দেহী কার্যে অক্ষম, সেইরূপ
পুরশ্চরণ-হীন মন্ত্র সিদ্ধি-প্রদানে অক্ষম । সাধক স্বয়ং কিম্বা গুরুর দ্বারা পুর-
শ্চরণ করিবে । তদভাবে শাস্ত্রবেত্তা, সৰ্ব্বপ্রাণীর হিতকারী, নানাগুণ-সম্পন্ন,
সদব্রাহ্মণ দ্বারা কিম্বা গুণশালিনী পুত্রবতী স্ত্রী-গুরু দ্বারা পুরশ্চরণ করাইবে ।

পুরশ্চরণে স্থান-নির্ণয় ।

পুণ্যক্ষেত্র, নদীতীর, পর্বতের গুহা, তীর্থস্থান এবং নদীসঙ্গমস্থল পুরশ্চরণ
কার্যে প্রশস্ত এবং উদ্যান, নির্জন স্থান, বিষমূল, পর্বততট, তুলসীকানন,

* গুরুকে সর্ব্বধ;—তদর্ছ কিম্বা তদর্ছ দক্ষিণা দিবে, নিত্যস্ত অসামর্থ্যেণ গুরুর বাহাতে
সন্তোষ হয় এরূপ দক্ষিণা দিতে হয় । নচেৎ দীক্ষাতে ফল হয় না ।

গোষ্ঠস্থান, বৃষশূত্র শিবালয়, অস্থত ও আমলকী বৃক্ষের মূল, গোশালা, জল-মধ্যবর্তী স্থান, দেবালয়, সমুদ্রতীর ও নিজগৃহ এই সকল স্থানে সাধনকার্য্য প্রশস্ত ।

পুরশ্চরণের পূর্ব্ব-কর্তব্য ।

পুরশ্চরণ করিবার পূর্ব্বদিবস হবিষ্যাশী ও ব্রহ্মচারী হইবে এবং যে কয় দিন জপ করিতে হয়, সেই কয় দিবসই হবিষ্য করিতে হয় ।

পুরশ্চরণকালে লবণ, ক্ষারদ্রব্য, মধু, মনের কুটিলতা, ক্ষৌরকর্ষ, তৈল-মর্দন, অনিবেদিত অন্নভোজন, অসঙ্কলিত কার্য্য এবং গাজ-মার্জ্জনাদি পরিত্যাগ করিবে ।

পঞ্চগব্য অথবা আমলকীরস দ্বারা মন্ত্র পাঠপূর্ব্বক স্নান করিয়া যথোক্তবিধানে আচমন ও দেবতার অর্চনা করিয়া ত্রিসন্ধ্যা জপ করিবে ।

শক্ত হইলে তিনবার, অশক্ত হইলে একবার স্নান করিবে ।

জপের নিয়ম ।

জপকালে অত্র শব্দ একবার উচ্চারণ করিলে “ঔ” এই মন্ত্র পাঠ এবং পারশ্রাদি বিজাতীয় শব্দ উচ্চারণ করিলে একবার প্রাণায়াম করিয়া পুনরায় জপ করিবে । অনেক কথা বলিলে একবার প্রাণায়াম করিয়া পুনরায় জপ করিবে । মল-মূত্রের বেগ ধারণ করিয়া, মলিন বস্ত্র পরিধান করিয়া, কেশ ও মুখাদির চূর্ণকয়লু হইয়া কদাচ জপ করিবে না । আলস্ত, জুষ্টগ, নিদ্রা, ক্ষুৎ (হাঁচি), থুংকার, ভয়, নীচাক্ষ-স্পর্শন এবং ক্রোধ জপকালে পরিত্যাগ করিবে ।

পুরশ্চরণ সিদ্ধির নিমিত্ত প্রতিদিন অনতিবিলম্বিত, অনতিদ্রুত এবং নিয়মিত সংখ্যায় জপ করিবে । আরম্ভ দিবসে ষত সংখ্যায় জপ করিবে, প্রতিদিন তত সংখ্যা জপ করিতে হয়, ন্যূনাধিক্যে সিদ্ধিলাভ ঘটে না । কলিতে নির্ণীত সংখ্যার চারিগুণ জপ করিতে হয় । মানস-জপে কোন নিয়ম নাই ।

সূর্য্য, অগ্নি, গুরু, চন্দ্র, প্রদীপ, জল, ব্রাহ্মণ এবং গো-সন্নিধানে জপ প্রশস্ত ।

গ্রামে জপ করিলে কূর্ম্ম-চক্রের বিচার করিতে হয় । কিন্তু পর্ব্বত, সমুদ্রতীর, পুণ্যারণ্য বা নদীতটে পুরশ্চরণ করিলে কূর্ম্মচক্র বিচার করিতে হয় না ।

কূর্ম্মচক্র করিয়া পূর্ব্বকথিত পর্ব্বত প্রভৃতি স্থান ব্যতীত স্থানে যদি পুরশ্চরণ

করিতে হয়, তবে পুরশ্চরণ করিবার পূর্ব দিবসে ক্ষৌরাদি হইয়া যে স্থানে মন সম্ভষ্ট হয়, এমন স্থানে কার্য্যক্ষেত্র স্থির করিয়া “অমুকদেবতায় অমুকমন্ত্রস্ত পুরশ্চরণশিক্কে যয়েয়ং ভূমিগৃহ্মতে মন্ত্ৰো মে সিধ্যতাম্ ।” এই মন্ত্র পাঠপূর্বক কুর্শ্চক্রানুরূপ কুটার মধ্যে বেদী প্রস্তুত করিবে। এই বেদীর চতুর্দিকে দুই ক্রোশ পরিমিত স্থান নিজ আহার বিহারার্থ কল্পনা করিয়া রাখিবে এবং পুরশ্চরণ আরম্ভ করিয়া সমাপন না হওয়া পর্য্যন্ত সেই কল্পিত স্থান অতিক্রম করিবে না। বেদীর পূর্বদিকে স্থণ্ডিল প্রমাণ ভূমি কুণ্ডবৎ ঈষৎ নিম্ন করিয়া রাখিবে।

পরদিন প্রত্যুষে স্নানাদি নিত্যক্রিয়া সমাধা করিয়া বট, অশ্বথ, যজ্ঞডুম্বর, পাকুড় ও ক্ষীরবৃক্ষ ইহার যে কোন বৃক্ষের বিষত প্রমাণ দশটা কাষ্টিকা গ্রহণপূর্বক—“ওঁ নমঃ সূর্যদর্শনায় অস্ত্রায় ফট্” দশবার এই মন্ত্র উচ্চারণ করিয়া দশদিকে ঐ কাষ্টিকা পুতিবে। দশ দিকে যথা—উত্তর, দক্ষিণ, পূর্ব, পশ্চিম এই চারিদিক, অগ্নি, বায়ু, নৈঋত ও ঈশান এই চারিকোণে এবং পূর্বদিক ও অগ্নিকোণের মধ্যে একটী ও পশ্চিমদিক এবং বায়ুকোণ ইহার মধ্যে একটী, এই দশটা পুতিবে। তৎপরে পাঠ করিবে,—“ওঁ যে চাত্র বিশ্বকর্তারো ভুবি দিব্যস্তরীক্ষণাঃ । বিল্লীভূতাশ্চ যে চাত্রে মম মন্ত্রস্ত সিদ্ধিবু ॥ মমৈতৎ-কালিতং ক্ষেত্রং পরিত্যজ্য বিদূরতঃ । অপসর্পস্ত তে সর্বৈ নিৰ্ব্বিঘ্না সিদ্ধিরস্ত মে ॥

পরে আসনানুরূপ কুর্শ্চক্র অঙ্কিত করিবে।

কুর্শ্চ-চক্র বিচার ।

দীপস্থানং সমাশ্রিত্য কৃতং কৰ্ম ফলপ্রদম্ । দীপ্যতে পুরুষো যত্র দীপ-স্থানং তদ্রূচ্যতে ॥ চতুরস্রাং ভুবং ভিত্ত্বা কোষ্ঠানাং নবকং লিখেৎ । পূর্ব-কোষ্ঠাদি বিলিখেৎ সপ্তবর্গান্নুরূপমাং । লক্ষ্মীশে মধ্যকোষ্ঠে স্বরান্ যুগ্ম-ক্রমাল্লিখেৎ । দিক্ পূর্বাদিতো যত্র ক্ষেত্রাঙ্কুরসংস্থিতিঃ । মুখস্ত তস্ত জানীয়াৎ হস্তাবুভয়তঃ স্থিতৌ ॥ কোষ্ঠে কুক্ষী উভে পাদৌ হে শিষ্টং পুচ্ছমী-রিতম্ । ক্রমেণানেন বিভজেন্মধ্যস্থমপি ভাগতঃ ॥ মুখস্থো লভতে সিদ্ধিং করস্থঃ স্বল্পজীবনঃ । উদাসীনঃ কুক্ষিসংস্থঃ পাদস্থো হুঃখমাপ্নুয়াৎ ॥ পুচ্ছস্থঃ পীড়্যতে মন্ত্রী বন্ধনোচ্চাটনাদিভিঃ । কুর্শ্চক্রমিদং প্রোক্তং মন্ত্রাণাং সিদ্ধিদায়-কম্ ॥ পিঙ্গলায়াম্ ।—কুর্শ্চক্রমবিজ্ঞায় যঃ কুর্য্যাজ্জপযজ্ঞকম্ । তস্ত যজ্ঞফলং নাস্তি সর্বানর্থায় কল্প্যতে ॥

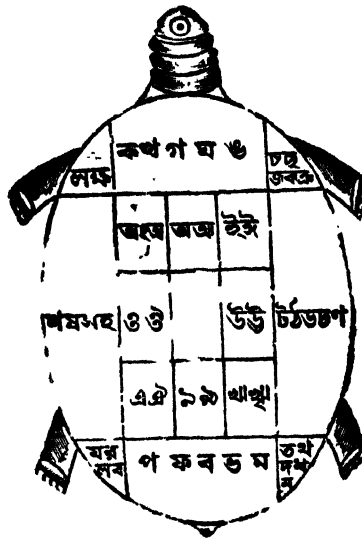

কুম্ভচক্র ।

দীপস্থানে কুম্ভ করিলে, তাহাতে শুভফল হয়। যে স্থানে পুরুষ দীপ্যমান হয় তাহাকেই দীপস্থান বলে। জপাদির বধাবিধি স্থান নির্দেশ করিয়া সেই স্থানে একটি চতুষ্কোণ মণ্ডল করিবে; অনন্তর ঐ চতুরস্রকে নয় কোঠায় বিভক্ত করিয়া একটি কুম্ভচক্র নির্মাণ করিতে হইবে। এই চক্রে পূর্বদিক হইতে আরম্ভ করিয়া সপ্ত কোঠায় সপ্তবর্গ এবং দীর্ঘান কোণে লক্ষ এই দুই বর্গ লিখিবে। চতুরস্রের মধ্যস্থিত নয় কোঠার মধ্যে অষ্ট কোঠাতে এইরূপ পূর্বদিক হইতে আরম্ভ করিয়া দুই দুইটা করিয়া ষোড়শ স্বরবর্গ লিখিতে হইবে। এই চক্রের যে স্থানে ক্ষেত্রের—অর্থাৎ গ্রামের আশ্রয় দৃষ্ট হইবে, সেই স্থানেই কুম্ভের মুখ নিশ্চয় করিবে। মুখের উভয় পার্শ্বে যে দুই কোঠা তাহা দুই হস্ত, হস্তদ্বয়ের নিম্নে যে দুই কোঠা, তাহা কুম্ভের কৃষ্ণি এবং সর্ক নিম্নে যে তিনটা কোঠা দেখা যাইবে, তাহার দুই পার্শ্বের দুই কোঠা দুই পদ ও অবশিষ্ট কোঠা কুম্ভের পুচ্ছস্বরূপ জানিতে হইবে। মধ্যস্থ নবকোঠাকেও এইরূপে মুখ ও হস্তাদিতে বিভক্ত করিতে হইবে।

এই প্রকারে কুম্ভের অঙ্গ বিভাগ করিয়া লইবে। জপ-পূজাদি-মণ্ডপে উক্তরূপে কুম্ভচক্র অঙ্কিত করিয়া উপবেশন-স্থান স্থির করিয়া লইবে। মণ্ডপের যে ভাগে কুম্ভের মুখ, সেইভাগে বসিয়া পূজা জপ আদি কার্য করিলে

মন্ত্র সিদ্ধ হয় ; এবং করের উপরে বসিয়া কার্য্য করিলে সাধক ।
কুক্ষির উপরে বসিয়া কার্য্য করিলে উদাসীন, পদের উপরে বসিয়া কার্য্য
করিলে হুংখী, পুচ্ছের উপরে বসিয়া কার্য্য করিলে সাধক বন্ধন ও উচ্চাটনাদি
দ্বারা পীড়িত হয় ।

এইরূপ কুর্মাচক্র করিয়া উহার মুখে বা পৃষ্ঠে উত্তরাশ্রু হইয়া উপবেশন
করতঃ আচমনাদি করিয়া “এতে গন্ধপুষ্পে ঔ সুদর্শনায় অস্ত্রায় ফট । এতে
গন্ধপুষ্পে ঔ লাং ইন্দ্রায় লোকপালায় নমঃ । ঔ ইন্দ্রলোকপাল ইহাগচ্ছাগচ্ছ”
ইত্যাদিক্রমে আবাহনপূর্ব্বক পূর্ব্বাদিক্রমে পঞ্চোপচারে পূজা করিবে—“ঔ লাং
ইন্দ্রায় লোকপালায় নমঃ ।” এই ক্রমে—রাং অগ্নয়ে, যাং ষমায়, ফাং
নৈঋতায়, বাং বরুণায়, যাং বায়বে, সাং কুবেরায়, হাং ঈশানায় ।” পূর্ব্ব ও
ঈশান কোণের মধ্যে “ঔ আং ব্রহ্মণে” । নৈঋত ও পশ্চিম কোণের মধ্যে
“হ্রীং অনন্তায়” । বেদী মধ্যস্থলে “ঔ ক্ষেত্রপালায় নমঃ” । পাঠাদি দ্বারা পূজা
করতঃ মাষভক্ত বলি নিবেদন করিয়া দিবে—“এষ মাষভক্তবলিঃ ঔ ক্ষেঃ
ক্ষেত্রপালায় নমঃ । এতে গন্ধপুষ্পে ঔ বাস্বীশায় নমঃ ।”

অনন্তর—অথোত্যাदि—মংকর্তব্যামুক দেবতায়। অমুকমন্ত্রশ্রু পুরশ্চরণ-
কর্ম্মণি বিঘ্নবিনাশার্থং গণেশপূজামহং করিষ্যে, এই সংকল্প করিয়া ধ্যান
পূর্ব্বক দশোপচারে গণেশের পূজা করিবে । পরে,—“এষ মাষভক্তবলিঃ ঔ
ইন্দ্রাদিদিক্‌পালেভ্যো নমঃ । ঔ যে রোদ্রা রোদ্রকর্মাণো রোদ্রস্থাননিবাসিনঃ ।
মাতরোহুপ্যগ্ররূপাশ্চ গণাধিপত্যশ্চ যে বিয়ীভূতাশ্চ যে চাত্রে দিগ্বিদিক্‌
সমাপ্রিতাঃ । সর্কে তে প্রীতমনসঃ প্রতিগৃহ্নস্তিমং বলিম্ । এষ মাষভক্তবলিঃ
ঔ ভূতেভ্যো নমঃ” ।”

এইরূপে মাষভক্তবলি দিয়া অষ্টোত্তর সহস্রবার সাবিত্রী ও স্ত্রী শূদ্রেরা
দেবতাদের গায়ত্রী জপ করিবে । সঙ্কল্প—“অথোত্যাदि—অমুকদেবশর্মা
জ্ঞাতাজ্ঞাতসর্কপাপক্ষয়কামোহষ্টোত্তরসহস্রসংখ্যক—সাবিত্রীজপমহং করিষ্যে ।”
এই দিনে গুরু এবং ব্রাহ্মণকে ব্রাহ্মাদি দ্বারা সন্তুষ্ট করিবে এবং একটা ব্রাহ্মণ
ভোজন করাইবে ও স্বয়ং হবিষ্যন্ন ভোজন কিম্বা উপবাস করিবে ।

পুরশ্চরণ দিনে প্রাতঃস্নানাদি নিত্যক্রিয়া সম্পন্ন করতঃ গুরুপূজা করিবে
এবং কৃতাজলি হইয়া বলিবে,—“শ্রীগুরো অমুকমন্ত্রশ্রু পুরশ্চরণমহং করিষ্যে,
তত্র ভবানমুজ্ঞানাতু” । গুরুদেব বলিবেন,—“অমুকমন্ত্রশ্রু পুরশ্চরণং কুরু
সিদ্ধিস্তে ভবতু” । গুরু উপস্থিত না থাকিলে তাঁহার উদ্দেশে ব্রাহ্মাদি রক্ষা

করিয়া মনে মনে অনুজ্ঞা লইবে । তৎপরে প্রদীপ জালিয়া চক্রের উপর প্রশস্ত আসনে উপবেশনান্তে আচমনপূর্বক স্বস্তিবাচন করিয়া সংকল্প করিবে—
 “বিষ্ণুরোঁ । তৎসদস্য অমুকে মাসি অমুকরাশিস্থে ভাস্করে অমুকে পক্ষে অমুক-
 তিথাবারভ্য অমুকগোত্রঃ শ্রীঅমুকদেবশর্মা শ্রীঅমুকদেবতায়্য অমুকমন্ত্রস্ত
 সিদ্ধিকামোহমুকমন্ত্রস্ত ইয়ৎসংখ্যকজপ-তদশাংশহোম-তদশাংশতর্পণ-তদশাংশা-
 ভিষেক-তদশাংশত্রাক্ষণভোজনরূপং পুরশ্চরণমহং করিস্ম্যে ।” সংকল্পমন্ত্র
 পড়িয়া সামান্ধার্য্য করিয়া “ওঁ দ্বারদেবতাভ্যো নমঃ” এই মন্ত্র পাঠ করিয়া পূজাস্তে
 স্থানশোধনাদি করিবে ।

যথা—মূল মন্ত্রে বীক্ষণ, ফটু মন্ত্রে প্রোক্ষণ, ঐ মন্ত্রে তাড়ন, হুঁ মন্ত্রে
 অভ্যক্ষণ করিয়া, আসনশুদ্ধিপূর্বক, ভূতশুদ্ধি, প্রাণায়াম, ঋষ্যাদিগ্ভাস, অঙ্গগ্ভাস,
 করতাসাদি স্ব স্ব পদ্ধতি অনুসারে করিবে । যথাশক্তি ইষ্টদেবতার পূজা পূর্বক
 গুরু, দেবতা ও মন্ত্রের ঐক্য চিন্তা করিয়া, প্রাতঃকাল হইতে জপবিধান ক্রমে
 প্রতিদিন সমসংখ্যক এবং তন্ত্রসারাদি গ্রন্থে কথিত দেবতাবিশেষে বিহিত
 সংখ্যানুসারে জপ করিবে ।

দেবতাভেদে জপের ক্রমভেদ আছে—সে বিস্তৃত বিষয়, গুরুর নিকটে
 উপদেশ লইবেন ।

জপসমাপনান্তে ‘গুহ্যতি’ মন্ত্র পাঠ করিয়া, অর্ঘ্য কুশ কিম্বা পুষ্পযুক্ত জল
 লইয়া, তেজোময় জপফল পুরুষদেবতার দক্ষিণ হস্তে ও শক্তিদেবতার বামহস্তে
 সমর্পণপূর্বক জপ সফল মনে করিবে । তৎপরে পুনশ্চ সেতু ও অশৌচভঙ্গ
 মন্ত্র পাঠ এবং প্রাণায়াম করিয়া, দেবতা ও গুরুকে প্রণাম করিবে ।

এইরূপে প্রতিদিন নিয়মিত জপান্তে অথবা সর্ব সম্পূর্ণ হইলে, শেষদিনে
 বা তৎপরদিনে জপের দশাংশ সংখ্যানুসারে হোমাদি করিবে, যথা—
 তান্ত্রিক মতে তান্ত্রিক বিধানে, নচেৎ ভবদেবোক্ত বিধানে বহিঃস্থাপনাদি করিয়া
 দেবতাবিশেষে বিহিত সমিধ্ দ্বারা জপের দশাংশ-সংখ্যক হোম করিয়া
 উদীচ্যাক্ষ কর্ম করিবে ।

পুরশ্চরণ তর্পণ ।

নদী প্রভৃতিতে স্নান করিয়া তীরে বসিয়া, দেবতাকে ধ্যান করতঃ,
 উদকাস্রক পাণ্ডাদি দ্বারা পূজাস্তে মূলমন্ত্র উচ্চারণপূর্বক “অমুকদেবতামহং তর্প-
 যামি নমঃ” এই মন্ত্রে হোমের দশাংশ সংখ্যকবার দেবতাকে তর্পণ করিবে ।

পুরাশ্চরণ অভিষেক ।

স্বীয় মন্তকে দেবতার মানসিক পূজা করিয়া মূলমন্ত্র উচ্চারণপূর্বক ‘অমুক-দেবতামহমভিষিঞ্চামি নমঃ’ এই মন্ত্রে কলসমুদ্রা দ্বারা জল লইয়া তর্পণের দশাংশ-সংখ্যকবার স্বীয় মন্তকে দেবতার অভিষেক করিবে ।

তৎপরে, অভিষেক দশাংশসংখ্যক সাক্ষাৎ দেবময় দীক্ষিত ব্রাহ্মণদিগকে সম্মানপূর্বক ক্ষীরাদি উপকরণযুক্ত অন্নাদি, (কালীবিষয়ে হবিষ্যান্ন) ভোজন করাইবে, ব্রাহ্মণভোজনদ্বারাই সর্বকর্মার্থের অঙ্গবৈকল্য খণ্ডন হয় । তৎপরে নানাপ্রকার উপচার দ্বারা দেবতাকে বিশেষরূপে পূজা করিয়া কুমারীকে বস্ত্রাদি দ্বারা পূজাপূর্বক ভোজন করাইবে ।

এইরূপে সমর্থ হইলে, প্রতিদিন জপান্তে হোমাদি কুমারীপূজান্ত কার্য করিবে, অসমর্থ পক্ষে সর্বশেষে হোমাদি করিয়া, গুরুকে বস্ত্রাভরণ প্রভৃতি দ্বারা তুষ্টিজনক পূজাপূর্বক যথাশক্তি দক্ষিণা দিবে ।

পরে দক্ষিণান্ত করিবে, যথা—অষ্টামুকে মাসি অমুকরাশিস্থে ভাস্করে অমুকে পক্ষে অমুকতিথৌ অমুকগোত্রঃ শ্রীঅমুকদেবশর্মা কুঠৈতৎ শ্রীমদমুক-দেবতায়ামুকমন্ত্রপুরাশ্চরণকর্মণঃ সাক্ষতার্থং দক্ষিণামিদং কাঞ্চনং (বা তন্মূল্যং) শ্রীবিষ্ণুদেবতং অমুকগোত্রায় শ্রীঅমুকদেবশর্মণে গুরবে তুভ্যমহং সম্প্রদদে ।” পরে অচ্ছিদ্রাবধারণ ও বৈগুণ্য সমাধান করিবে ।

পুরাশ্চরণাভিলাষী ব্যক্তি বিঘ্ন নিবৃত্তি-জন্তু প্রতিদিন সায়ং সময়ে অপরাজিতা স্তোত্র পাঠ করিবে । গুরুর নিকট এই স্তোত্র একবার শ্রবণ করতঃ অভ্যাস করিবে । এই স্তোত্র পাঠে অল্পকালেই মন্ত্র-সিদ্ধ হয় ।

অপরাজিতা-স্তোত্র ।

ওঁ শুদ্ধফটিকসংকাশাং চক্রকোটিমুখীতলাম্ । অভয়বরদহস্তাং গুরুবস্ত্রে-
রলঙ্কৃতাম্ ॥ নানাভরণসংযুক্তাং চক্রবাকৈশ্চ বেষ্টিতাম্ । এবং ধ্যায়েৎ সমা-
সীনো দেবীং তামপরাজিতাম্ ॥ অপরাজিতামন্ত্রস্ত নারদ (বেদব্যাস) ঋষিরমু-
হূপ্‌ছন্দঃ শ্রীঅপরাজিতাদেবতা ঐং বীজং হ্রীং শক্তিঃ মম সর্বাভীষ্টসিদ্ধয়ে জপে
বিনিয়োগঃ ॥ মার্কণ্ডেয় উবাচ । শৃগুধ্বং মুনয়ঃ সর্বে সর্বকামার্থসিদ্ধিদাম্ ।
অসিদ্ধসাধিনীং দেবীং বৈষ্ণবীমপরাজিতাম্ ॥ ওঁ নমো ভগবতে বাসুদেবায়
নমোহৃৎনস্তায় সহস্রশীর্ষায় ক্ষীরোদার্ণবশায়িনে শেষভোগ-পর্য্যাকায় গরুড়-
বাহনায় অজায় অজিতায় অমিতায় অপরাজিতায় পীতবাসসে বাহুদেব-

ସଙ୍କର୍ଷଣ-ପ୍ରତ୍ୟାମ୍ନାନିରୁଦ୍ଧାୟ ହୟଗ୍ରୀବ ମହାବରାହାଚ୍ୟୁତ ନୁସିଂହ ବାମନ ତ୍ରିବିକ୍ରମ ରାମ
 ରାମ ମଂଶୁକୂର୍ମ୍ମ ବରପ୍ରଦ ନମୋଽସ୍ତୁ ତେ ସ୍ବାହା । ଓଁ ଅମ୍ବୁରୈତ୍ୟାଦାନବନାଗ-ଗନ୍ଧର୍ବବନ୍ଧ-
 ରାକ୍ଷସ-ଭୂତପ୍ରେତପିଶାଚକୁର୍କ୍ଷାଂଶୁସିଦ୍ଧସୋଗିନୀଡାକିନୀଶ୍ଚନ୍ଦ୍ରପୁରୋଗାନ୍ ଗ୍ରହ-ନକ୍ଷତ୍ରଦୋଷାନ୍
 ଗ୍ରହାଂଶଚାତ୍ତାନ୍ ହନ ହନ ଦହ ଦହ ପଚ ପଚ ମଥ ମଥ ବିଧ୍ବଂସୟ ବିଧ୍ବଂସୟ
 ବିଚୂର୍ଣ୍ଣୟ ବିଚୂର୍ଣ୍ଣୟ ବିଦ୍ରାବୟ ବିଦ୍ରାବୟ ଶଞ୍ଚେନ ଚକ୍ରେଣ ବଞ୍ଚେଣ ଧଞ୍ଜେନ ଶୂଳେନ ଗଦୟା
 ମୁବଲେନ ହଲେନ ଦାମୋଦର ଭଞ୍ଜୀକୂର କୁର ସ୍ବାହା । ଓଁ ସହସ୍ରବାହୋ ସହସ୍ରପ୍ରହ-
 ରଣାୟୁଧ ଜୟ ଜୟ ବିଜୟ ବିଜୟ ଅଜିତ ଅଜିତ ଅମିତ ଅମିତ अपराजित
 अप्रतिहत सहस्रनेत्र जल जल प्रजल प्रजल विरूप विधरूप बहुरूप मधुसूदन
 ମହାବରାହାଚ୍ୟୁତ ନୁସିଂହ ମହାପୁରୁଷ ପୁରୁଷୋତ୍ତମ ବୈକୁଣ୍ଠ ନାରାୟଣ ପଦ୍ମନାଭ ଗୋବିନ୍ଦ
 ଅନିରୁଦ୍ଧ ଦାମୋଦର ହସ୍ତୀକେଶ କେଶବ ବାମନ ସର୍ବୀଶ୍ଚୁରୋଂସାନନ ସର୍ବଭୂତଭୟଞ୍ଚର
 ସର୍ବଶତ୍ରୁପ୍ରଦମନ ସର୍ବବିଦ୍ଧପ୍ରଭଞ୍ଜନ ସର୍ବରୋଗ-ପ୍ରଣାଶନ ସର୍ବନାଗପ୍ରମର୍ଦନ ସର୍ବଦେବ-
 ମହେଶ୍ବର ସର୍ବଭୂତଶଞ୍ଚର ସର୍ବବନ୍ଧ-ବିଯୋକ୍ଷଣ ସର୍ବୀହିତ-ପ୍ରମର୍ଦନ ସର୍ବହିଂସ୍ରପ୍ରଦମନ
 ସର୍ବଞ୍ଚରପ୍ରଣାଶନ ସର୍ବପ୍ରହନିବାରଣ ସର୍ବପାପପ୍ରମର୍ଦନ ସର୍ବଦ୍ଵଃସ୍ବପନାଶନ ଡାକିନୀ-
 ବିଧ୍ବଂସନ ଜନାର୍ଦ୍ଦନ ନମୋଽସ୍ତୁ ତେ ସ୍ବାହା । ଯ ଇମାମପରାଜିତାଂ ପରମବୈଷ୍ଣବୀଂ
 ପଠତି ବିଦ୍ଵାଂ ଅମ୍ବରତି ସିଦ୍ଧାଂ ମହାବିଦ୍ଵାଂ ଜପତି ଅମ୍ବରତି ଶୃଣୋତି ଅମ୍ବରତି ଧାର-
 ଯତି କୀର୍ତ୍ତୟତି ବାଚୟତି ବା ଗୃହୀତ୍ଵା ହସ୍ତେ ପଠି ଗଞ୍ଚତି ବା ଭକ୍ତ୍ୟା ଲିଖିତ୍ଵା ଗୃହେ
 ହ୍ରାପୟତି ବା ତନ୍ତ୍ର ନାଗ୍ନିବାୟୁବଞ୍ଚୋପଳାଶନିଭୟଂ ନ ବର୍ଷଭୟଂ ନ ଶତ୍ରୁଭୟଂ ନ ଚୌରଭୟଂ
 ନ ଗ୍ରହଭୟଂ ନ ସର୍ପଭୟଂ ନ ଶ୍ଵାପଦଭୟଂ ନ ସମୁଦ୍ରଭୟଂ ନ ରାଜଭୟଂ ବା ଭବେଂ ।
 କଚିଂ ରାତ୍ରୀକ୍ଷକାର-ସ୍ତ୍ରୀ-ରାଜକୂଳ-ବିଷୋପବିଷ—(ଗରଳ) ଗରଦ-ଦହନ-ବଶୀକରଣ-
 ବିଦ୍ଵେଷଣୋଚ୍ଚାର୍ଟନ-ବଧ-ବନ୍ଧନ-ଭୟଂ ବା ଭବେଂ । ଏତିର୍ନ୍ଧୈଶ୍ଚେରୁଦାହତୈଃ ସିଦ୍ଧିଃ
 ସଂସିଦ୍ଧପୂଜିତୈଃ । ତଦ୍ଵ୍ୟଥା—ଓଁ ନମଃସ୍ତେଽସ୍ତୁ ଅଭୟେ ଅନସେ ଅଜିତେ ଅମିତେ
 ଅପରେ अपराजिते पठति सिद्धे (विद्ये) अमरति सिद्धे महाविद्ये एकानंशे
 ଓମେ ଋବେ ଅରୁନ୍ଧତି ସାବିତ୍ରି ଗାୟତ୍ରି ଜାତବେଦସି ମାନସ୍ତୋକେ ସରସ୍ଵତି ଧମନି
 ଧାମନି ରମଣି ରାମଣି ଧରଣି ଧାରଣି ତପନି ତାପନି ମୌଦାମିନି ଅଦିତି ଦିତି
 ବିନତେ ଗୌରି ଶୌରି ଗାନ୍ଧାରୀ ଶବରୀ କିରାତି ମାତଙ୍ଗି କ୍ଷ୍ମେ ଯଶୋଦେ ସତ୍ୟ-
 ବାଦିନି ବ୍ରହ୍ମବାଦିନି କାଳି କପାଳିନି କରାଳିନି କରାଣନେତ୍ରେ ଭୈରବାଦିନି
 ବିକ୍ରାଳନେତ୍ରେ ସଦ୍ୟୋପବାତନକରୀ ସଦ୍ୟୋପଚୟକାରୀଣି ମାତଃ ସର୍ବବାଚନବରଦେ
 ଶୁଭଦେ ଅର୍ଥଦେ ସାଧିନି ଅପୟତ୍ଵାଂ ନାଶୟ ନାଶୟ ପାପଂ ହର ହର ଜଳଗତଂ
 ହ୍ଵଳଗତଂ ଅନ୍ତରିକ୍ଷଗତଂ ଯାଂ ରକ୍ଷ ରକ୍ଷ ସର୍ବଭୂତସର୍ବୋପଦ୍ରବେତ୍ୟୋ ମହାଭୂତେତ୍ୟାଃ
 ସ୍ଵାହା ॥ ଓଁ ଯଥାଃ ପ୍ରେମଶ୍ରଦ୍ଧେ ମୁକ୍ତାଂ ଗର୍ଭୋ ବା ପତତେ ଯଦି । ତ୍ରିୟସ୍ତେ ବାଳକା

যশাঃ কাকবক্ষ্যা চ বা ভবেৎ ॥ ভূর্জপত্রে ত্বিমাং বিছাং লিখিত্বা ধারয়েদ্
যদি । এভির্দৌষৈর্ন লিপ্যেত স্নভগা পুত্রিণী ভবেৎ ॥ ভূর্জপত্রে কুঙ্কুমেণ লিখিত্বা
ধারয়েত্তু যঃ । রণে রাজকূলে দ্যুতে সংগ্রামে রিপুসংকূলে । অগ্নিচৌরভয়ে ঘোরে
নিতাং তস্ত জয়ো ভবেৎ ॥ শস্ত্রঞ্চ বারয়তোবা সমরে কাণ্ডধারিণী । গুণ্মশূলান্ধি-
রোগাণাং ক্ষিপ্রং নাশয়তে ব্যথাম্ ॥ শিরোরোগজরাণাঞ্চ নাশিনীং সর্বদেহিনাম্ ।
তদৃশা । ঐকাহিক-দ্ব্যাহিক-ত্র্যাহিক-চাতুর্থিক-মাসিক-দ্বৈমাসিক--ত্রৈমাসিক-
চাতুর্মাসিক-ষাণ্মাসিক-মৌহূর্ত্তিক--বাতিক--পৈত্তিক-শ্লেষ্মিক-সান্নিপাতিক-আমজর-
সততজ্বরবিষমজ্বর-গ্রহনক্ষত্রদোষান্ গ্রহাংশ্চাত্তান্ হর হর কালি শর
শর গৌরি ধম ধম বিত্তে আলে তালে গন্ধে (বন্ধে) পচ পচ বিত্তে মথ
মথ বিত্তে নাশয় নাশয় পাপং হর হর হ্রঃস্বপ্নং বিধবংসয় বিঘ্নবিনাশিনি অরি-
নাশিনি রজনী সন্ধ্যে দুন্দুভিনাদে মর্দয় মর্দয় মানস্তোকে মানসবেগে শঙ্খিনি
চক্রিণি বজ্রিণি গদিনি (চাপিনি) শূলিনি অপমৃত্যুবিনাশিনি বিধেধ্বরি
দ্রাবিড়ি দ্রাবিড়ি কেশব-দয়িতে পশুপতি-সহিতে হ্রঃখতুরস্তে দুন্দুভিনাদে ভীম-
মর্দিনি দমনি দামনি শবরি কিরাতি মাতঙ্গি মাহেশ্বরী ইন্দ্রাণি ব্রহ্মাণি বারাহি
মাহেঞ্জি কৌমারি চণ্ডি চামুণ্ডে নমোহস্ত তে ওঁ হ্রাঁ হ্রীং হ্রুং হ্রৈঁ হ্রৌঁ হ্রঃ ক্ষৌঁং
গ্রুং তুরু তুরু স্বাহা । যে মাং দ্বিসস্তি প্রত্যক্ষং পরোক্ষং বা তান্ সর্বান্ হন হন
দম দম পচ পচ মর্দয় মর্দয় তাপয় তাপয় শোষয় শোষয় উৎসাদয় উৎসাদয়
ব্রহ্মাণি মাহেশ্বরী বারাহি কৌমারি বৈনায়কি বৈষ্ণবি ঐন্দ্রি আগ্নেয়ি চণ্ডি
চামুণ্ডে বারুণি বায়বে সর্বকামফলপ্রদে রক্ষ রক্ষ প্রচণ্ডবিত্তে ইন্দ্রোপেন্দ্র-
ভগিনি জয়ে বিজয়ে শাস্তি স্বস্তি—পুষ্টি-তুষ্টি-কীর্ত্তি-ধৃতি-বিবর্দ্ধিনি কামাক্ষুশে
কামহুশে সর্বকাম-বরপ্রদে সর্বভূতেষু মাং প্রিয়ং কুরু কুরু স্বাহা । ওঁ হ্রাঁ হ্রী
হ্রুঁ হ্রুঁ হ্রঃ ওঁ আকর্ষিণি আবেশিনি জালাংশুমালিনি রমণি রামণি ধর্মান
ধামনি ধরণি ধারণি তপনি তাপনি মদোন্মাদিনি সংশোষিণি সম্মোহিনি মহা-
কালি মহানীলে নীলপতাকে মহারাত্রি মহাগৌরি মহামায়ে মহাপ্রিয়ে মহা-
চাক্রি মহাসৌরি মহাময়ুরি আদিত্যরশ্মি জাহ্নবি যমঘণ্টে ওঁ আং কিলি কিলি
চিস্তামণি সুরভি সুরোৎপরে সর্বকামহুশে যথাভিলষিতং কার্য্যং তন্মে সিদ্ধ্যতু
স্বাহা । ওঁ অজিতে স্বাহা । ওঁ অপরাজিতে স্বাহা । ওঁ ভূঃ স্বাহা । ওঁ ভুবঃ
স্বাহা । ওঁ স্বঃ স্বাহা । ওঁ ভূভুবঃ স্বঃ স্বাহা । ওঁ স্বত এবাগন্তং পাপং তত্রৈব
প্রতিগচ্ছতু স্বাহা । ওঁ বলে বলে মহাবলে অসিদ্ধ্যসাধিনি স্বাহা ।

ইতি বিষ্ণুধর্মোত্তরে ত্রৈলোক্যবিজয়াপরাজিতা-স্তোত্রম্ ॥

পুরোहित-दर्पण ।

चतुर्थ खण्ड ।

सामवेदीय-पार्वण-श्राद्ध-सूत्र ।

श्राद्धपूर्वदिने मांसस्त्रीत्यागशैकभोजनम् । श्राद्धाहं दम्बकाष्ठञ्च त्यागः
मानं तथोषसि । ततो नित्यक्रियां कुर्यात् मृदा तिलकपूर्वकम् । पूर्वाञ्च
उपविश्याथ आचामेद्विधिपूर्वकम् । दर्भपाणिः कुरूक्षेत्रं पठित्वा दानमुत्सृजेत् ॥
दक्षिणाच्छिद्रवाक्यञ्च कृत्वा दानं समाप्य च । दक्षिणामुख आचम्य कुरूक्षेत्रं
पुनः पठेत् ॥ शालग्रामेहथवा तोये वासुष्ठा विष्णुकूर्तनम् । तस्मै पूजा मूला-
दानं परभूस्वामिनेहथवा ॥ तत्पितृभ्यांश्राद्धदानं रक्षादीपकुशद्विजाः । श्राद्धामुञ्जा
च गायत्री देवताभ्य इति त्रिधा ॥ मृज्जलप्रोक्षणं रक्षाजलस्नानमेकतः ।
पूर्वं विप्र-करे तोयं कुशासनमनन्तरम् ॥ दक्षिणे देवविप्रञ्च पितृविप्रञ्च
वामतः । आवाहनार्थां ग्राह्यञ्च ततो गङ्गादि-पञ्चकम् ॥ मण्डलं दैवे पैत्र्ये
च पात्रज्ञासोहृद्भिर्होमकः ॥ ईशानीक्रमतो रेखा प्रागग्रा देवमण्डले ।
नैर्ष्वतीक्रमतो रेखा दक्षाग्रा पितृमण्डले । पात्राणां तेषु विश्वासो
होमप्रणामिर्होमकः । हतशेष-प्रदानञ्च पात्रपातोहृद्भवेशनम् ॥ इदमित्य-
ञ्जलिक्लेपस्तूष्णीं दैवे यवञ्च च । पैत्र्ये मन्त्रेण निक्लेपस्तिलश्रापहता इति ।
मधुनोहरे च निक्लेपो गायत्र्याञ्जिर्जपस्ततः । मधुवातेतृचा चैव मधुशक्-
त्रेण च । अन्नाभिमन्त्रणं तस्य दानं जलनिवेदनम् ॥ गायत्र्यादि-त्रिकजप-
श्राद्धहीनजपस्तथा । द्विजाभावेहपि तृप्त्यर्थं गायत्र्यादित्रिकञ्च च ॥ पुण्या-
थानञ्च च जपः सतिलप्रोक्षिते कुशे । अग्निदग्धेति मन्त्राभ्यां सतिलान्न-
निवेदनम् । हस्तप्रकालनाचामौ हरिश्चतुर्जलञ्च च । पित्रादि क्रमतो दानं
गायत्र्यादिजपः पुनः ॥ शेषान्नपिण्डयोः प्रणो निहन्तीति च मण्डले । अपहता-
निहन्निभ्यां रेखायुग्मं पितृक्रमात् । आसुरो देवतेत्यञ्च जप आवाहनं
तिलैः ॥ अवननेजनदानञ्च मधुवातादिकं तथा । अक्षरमयीपिण्डदानं
दर्भलेपापघर्षणम् ॥ आचमनं श्रुतिर्बिषोः पात्रकालावननेजनम् । अत्रेत्यादि

জপো বামাবর্তেনোদম্ভুখস্ততঃ ॥ আবৃত্যামীজপশ্চৈব স্বাসত্যাগোহঞ্জলিস্ততঃ ।
 নম ইত্যাদিকজপো বাসোদানঞ্চ পূজনম্ ॥ বসস্তায় জপশ্চৈব দ্বিজাপ্র-
 ভূমিসেচনম্ । দৈবান্ধিত্রাক্ষণে দানং জলাদিত্রিতয়স্ত চ । শিবা ইত্যাদিনা-
 ক্ষয়মঘোরো গোত্রমিত্যপি । সপবিত্রঃ কুশঃ পিণ্ডে স্বধাবাচনমুর্জকম্ ॥
 মৃত্যুজ্যোস্তানং পিতুঃ পক্ষে দক্ষিণাদানমগ্রতঃ । বিশ্বদেবাশ্চ দাতারোদেব-
 তাভ্যো জপস্তিথা । বিসর্জনং বাজ ইতি আমাবেতি প্রদক্ষিণম্ । অন্নাদেঃ
 প্রতিপত্তিষ্চ বামদেব্যজপস্তিথা ॥ দীপপ্রচ্ছাদনং হস্তফালনাচমনে তথা ।
 অচ্ছিদ্রবাচনং বিশেষাঃ স্মরণং শেষভোজনম্ । আদিত্যস্ত নমস্কারঃ কুশত্যাগস্ততঃ
 পরম্ ॥ তদ্দিনে মৈথুনত্যাগঃ শ্রাদ্ধকৃচ্ছাদিত্রোজিনোঃ ॥

ভাষাসূত্র ।

শ্রাদ্ধ পূর্বদিনে কর্তা হবিষ্য করিবে । ইন্দ্রিয় স্ববশে রাখি রজনী যাপিবে ॥
 শ্রাদ্ধদিনে বিনা কাষ্ঠে দস্তসম্মার্জন । প্রাতঃস্নান নিত্যকন্ম করি সমাপন ॥
 গঙ্গাদিমুক্তিকা দ্বারা তিলক ধারণ । পূর্বাস্ত্রে বসিয়া যথাবিধি আচমন ॥
 কুশহস্তে কুরুক্ষেত্র পড়িয়া দানাদি । দক্ষিণা অচ্ছিদ্রবাক্য করি যথাবিধি ॥
 দক্ষিণাশ্চ আচমন কুরুক্ষেত্র পুনঃ । শালগ্রামে জলে কিংবা বাস্তুর পূজন ॥
 বিষ্ণু ও ভূস্বামী পূজি অগ্রভাগ দিবে । পরভূমি হ'লে কিঞ্চিৎ মূল্য দিতে হবে ॥
 সহস্রে ব্রাহ্মণস্নান পূজন স্থাপন । ব্রাহ্মণে গণ্ডুষজল অমুক্তাকরণ ॥
 গায়ত্রী দেবতামন্ত্র পড়ি তিনবার । মূচ্ছলে প্রোক্ষণ রক্ষা হেতু জল আর ॥
 বিশ্রকরে জল দিয়া কুশাসন দান । আবাহন অর্ঘ্য মূল্য গন্ধাদি অর্পণ ॥
 মণ্ডল উভয়পক্ষে শাস্ত্র অমুসারে । পাত্ৰস্নান অগ্নিহোম জলের উপরে ॥
 ছতশেষ দিয়া পাত্রে অন্ন সংস্থাপন । ইদং বিষ্ণুঃ বলি কর অঙ্গুষ্ঠক্ষেপণ ॥
 বিনামন্ত্রে দৈবপক্ষে যব বিতরিবে । অপহতামন্ত্রে তিল পিতৃপক্ষে দিবে ॥
 মধুমন্ত্রে পরে মধু গায়ত্রী তিনবার । মধুমন্ত্র পড়ি মধু মধু মধু আর ॥
 অন্নভিমন্ত্রণ করি অন্ন কর দান । বিশ্রে জল গায়ত্রী আর বিষ্ণুমন্ত্র গান ॥
 অন্নহীন গায়ত্রী আর মধু ত্রিধা পড়ি । শ্রাব্য অগ্নিদগ্ধা দিয়া স্মরিবে শ্রীহরি ॥
 বিশ্রে জল গায়ত্রী আবারও মধু পড়ি । শেষবার বলিয়া নিহন্নি মণ্ডল করি ॥
 অপহতা নিহন্নিতে রেখার কর্তন । কুশাপাতি দেবতাভ্যঃ ত্রিধা উচ্চারণ ॥
 এহি পিতঃ মন্ত্র পড়ি তিলদান করি । অবনেজন মধুবাতা অক্ষয়মী পড়ি ॥
 পিণ্ডদান দর্ভদ্বারা লেপ বিতরণ । আচমন করি কর বিষ্ণুর স্মরণ ॥

পাত্ৰক্ষালনে পুনরবনেজন করি ।	অত্ৰেত্যাদি জপ বামাবৰ্ত্তে শ্বাস ধরি ॥
অমী জপ শ্বাসত্যাগ অঞ্জলিকরণ ।	নম ইত্যাদিক জপ বাস বিতরণ ॥
পূজন বসন্ত জপ দ্বিজাগ্রসেচন ।	দৈবাদি ব্রাহ্মণে শিরা আদি বিতরণ ॥
অক্ষয় অঘোরা গোট্র সপবিত্র কুশে ।	পিণ্ড দিয়া স্বধা উর্জ্জে উচ্চারিবে শেষে ॥
ন্যুজ্জোত্তান পিতৃপক্ষে দক্ষিণাকরণ ।	বিশ্বেদেবা দাতারো নো দেবতাকথন ॥
বিসর্জন বাজে বাজে আমা প্রদক্ষিণ ।	অন্নক্ষেপ শাস্তিদান বিপ্রবিমোচন ॥
হস্তধোত আচমন দীপ আচ্ছাদন ।	অচ্ছিদ্রবৈশুণ্য করি বিষ্ণুর স্মরণ ॥
পিতা স্বর্গে প্রণমিয়া সূর্য্য নমস্কার ।	শ্রাদ্ধশেষ খাবে হরি বলি বার বার ॥

শ্রাদ্ধদিনে বর্জ্জনীয় ।

“যাত্রাং যুদ্ধং নদীপারং পুনঃ স্নানং দ্বিভোজনম্ । দ্যুতক্রীড়াং রতিং নার্য্যা শ্রাদ্ধং কৃষা চ বর্জ্জয়েৎ ॥ শ্রাদ্ধং কৃষা পরশ্রাদ্ধে ভুঞ্জতে যে চ বিহ্বলাঃ । পতন্তি নরকে ঘোরে লুপ্তপিণ্ডোদকক্রিয়াঃ ॥ বর্জ্জ্যানি কুর্ক্বতা শ্রাদ্ধং কোপোহধ্বগমনং ঘরা । ভোক্তুরপ্যত্র রাজেন্দ্র ত্রয়মেতন্ন শস্ততে ॥ পুনর্ভোজনমধ্বানং দ্যুত-ধ্যয়নমৈথুনম্ । দানং প্রতিগ্রহং সন্ধ্যাং শ্রাদ্ধং কৃষাষ্ট বর্জ্জয়েৎ ।”

শ্রাদ্ধকর্তা শ্রাদ্ধদিনে বিদেশযাত্রা, যুদ্ধ, নদীর পরপারগমন, পুনর্কার স্নান ও ভোজন, পাশাক্রীড়া প্রভৃতি, স্ত্রীসহবাস, পরশ্রাদ্ধভোজন, অধ্যয়ন, দান, প্রতিগ্রহ, সন্ধ্যা এইগুলি বর্জন করিবে। এই সকলের অনুষ্ঠান করিলে শ্রাদ্ধকারী ও পিতৃলোকের নরক গমন হয় এবং শ্রাদ্ধ নিষ্ফল হইয়া থাকে ।

সামবেদীয় পার্বণশ্রাদ্ধপ্রয়োগ ।

পার্বণের পূর্বদিনে একবেলামাত্র নিরামিষ ভোজন করিয়া সংযত থাকিবে। পরদিন পার্বণ করা নিশ্চয় না থাকিলে উত্তমরূপে সংযত না থাকিয়া দুইবার মাত্র স্নান করিয়া পার্বণ করিতে পারিবেক। পরদিনে নিত্যক্রিয়া সমাপনপূর্বক দুইখানি কাপড় (পরিধেয় ও উত্তরীয়) ধারণপূর্বক দক্ষিণদিকে ক্রমনিম্ন স্থানে দক্ষিণাভিমুখী হইয়া পাদধোত করিয়া হস্তে কুশ ধারণপূর্বক উত্তরাভিমুখ বা পূর্বাভিমুখ হইয়া উপবেশনপূর্বক আচমনবিধি অনুসারে দুইবার আচমন করতঃ পাষণ, হাড়, কাকর, ইষ্টক, কর্দম, কীট, তুর্গন্ধ, অনিষ্ট শব্দযুক্ত ও উচ্চ নীচহেতুক সঙ্কট ভূমি ত্যাগ করিয়া গোময়লিপ্ত স্থানে কুশাসনে বসিয়া তিলক ধারণপূর্বক ঘৃত বা তিলতৈল দ্বারা প্রদীপ জালিয়া নারায়ণ পূজা করিয়া আমান্ন ভোজ্য দান করিবে ।

ভোজ্যোৎসর্গ যথা,—“ওঁ কুরুক্ষেত্রং গয়াগঙ্গা-প্রভাসপুষ্করাণি চ ।
 তীর্থাশ্চেতানি পুণ্যানি দানকালে ভবস্বিহ” এই মন্ত্র পাঠ করিয়া বামপার্শ্বস্থ
 বামায় বামহস্তে ধারণ করিয়া দক্ষিণ হস্তে গন্ধপুষ্প নিয়া “এতে গন্ধপুষ্পে
 ওঁ সোপকরণামান্নায় নমঃ” এই বলিয়া তিনবার, “এতদধিপত্যে শ্রীবিষ্ণবে
 নমঃ” এই বলিয়া একবার, “এতৎসম্প্রদানায় ব্রাহ্মণায় নমঃ” এই বলিয়া একবার
 আমানের উপর গন্ধপুষ্প দিয়া “ওঁ শ্রীবিষ্ণুঃ পুণ্ডরীকাক্ষঃ পুনাতু” এই বলিয়া
 নখ ভিন্ন অঙ্গুষ্ঠ দ্বারা আমান্ন স্পর্শ করিবে । তৎপরে তাত্ৰাদিপাত্রে কুশত্রিপত্র
 সহিত জল গ্রহণ পূর্বক “বিষ্ণুরোম্ তৎসদৃশ্য অমুকে মাসি অমুকে পক্ষে
 অমুকতিথৌ অমুকগোত্রশ্চ পিতুঃ অমুকশ্চ, অমুকগোত্রশ্চ পিতামহশ্চ অমুকশ্চ,
 অমুকগোত্রশ্চ প্রপিতামহশ্চ অমুকশ্চ, অমুকগোত্রশ্চ মাতামহশ্চ অমুকশ্চ,
 অমুকগোত্রশ্চ প্রমাতামহশ্চ অমুকশ্চ, অমুকগোত্রশ্চ বৃদ্ধপ্রমাতামহশ্চ অমুকশ্চ
 অমুকনিমিত্তক-পার্কণবিধিকশ্রাদ্ধবাসরে অমুকগোত্রশ্চ পিতুঃ অমুকশ্চ, অমুক-
 গোত্রশ্চ পিতামহশ্চ অমুকশ্চ, অমুকগোত্রশ্চ প্রপিতামহশ্চ অমুকশ্চ, অমুক-
 গোত্রশ্চ মাতামহশ্চ অমুকশ্চ, অমুকগোত্রশ্চ প্রমাতামহশ্চ অমুকশ্চ অমুকগোত্রশ্চ
 বৃদ্ধপ্রমাতামহশ্চ অমুকশ্চ স্বর্গকামঃ এতৎ সোপকরণামান্নমর্চিতং শ্রীবিষ্ণুদৈবতং
 যথাসম্ভবগোত্রনাশ্নে ব্রাহ্মণয়াহং দদানি” এই মন্ত্র পাঠপূর্বক কুশত্রিপত্রের
 দ্বারা আমানের উপরে জলের অভ্যক্ষণ দিবে । পরে একটা ফলের উপর
 দক্ষিণা করিবে । যথা—“বিষ্ণুরোম্ তৎসদৃশ্য অমুকে মাসি অমুকে পক্ষে অমুক-
 তিথৌ কৃত্তৈতদামান্নদানকর্ম্মণঃ প্রতিষ্ঠার্থং দক্ষিণামিদং ফলং শ্রীবিষ্ণুদৈবতং
 যথাসম্ভবগোত্রনাশ্নে ব্রাহ্মণয়াহং দদানি” এই বলিয়া দক্ষিণার জন্তু দেয় ফলের
 উপর জল দিবে । পরে আমান্নদানের স্থায় ভোজ্যদান করিবে ও আমান্নদানের
 স্থায় পূর্ববৎ অর্চনাদি করিতে হইবে, কেবল “আমান্ন” স্থানে “ভোজ্য” বলিবে ।
 পরে হাতে জল লইয়া “কৃত্তৈতৎ সোপকরণামান্নভোজ্যদানকর্ম্মচ্ছিত্রমস্তু” বলিয়া
 জল ত্যাগ করিয়া অচ্ছিদ্রাবধারণ করিবে । পরে পুনরায় কুরুক্ষেত্র মন্ত্র পাঠ
 করিবে । বিশেষ এই যে, ‘দানকালে ভবস্বিহ’ স্থলে ‘অমুকনিমিত্তক-পার্কণ-
 বিধিক-শ্রাদ্ধকালে ভবস্বিহ’ বলিবে । পরে বাস্তুপূজা করিবে, যথা—“এতৎ
 পাশ্চৎ ওঁ বাস্তুপুরুষায় নমঃ” ইত্যাদিক্রমে দশোপচারে বা কেবল গন্ধপুষ্প দ্বারা
 পূজা করিয়া শ্রাদ্ধীয়াগ্রভাগ প্রদান করিবে । প্রণামমন্ত্র—“ওঁ সর্বৈ বাস্তুময়া
 দেবৈঃ সর্বং বাস্তুময়ং জগৎ । পৃথ্বীধরস্বং দেবেশ বাস্তুদেব নমোহস্তু তে ॥”

—“ওঁ তন্নিক্ষেপঃ পরমং পদং সদা পশুন্তি হরয়ঃ । দিবীষ চক্ষুরাততম্”

বলিয়া বিষ্ণুস্মরণপূর্বক “ওঁ তৎসৎ” উচ্চারণ করিয়া “ওঁ যজ্ঞেশ্বরায় শ্রীবিষ্ণবে নমঃ” বলিয়া পাণ্ডাদি দশোপচারে পূজা করিয়া শ্রাদ্ধীয়াগ্রভাগ দান করিবে। যথা;—পূর্ববৎ আমানের স্থায় অর্চনা করিয়া “এতৎ শ্রাদ্ধীয়াগ্রভাগসম্ব্যুতোপকরণামানভোজ্যং ওঁ যজ্ঞেশ্বরায় শ্রীবিষ্ণবে নমঃ” বলিয়া উৎসর্গ করিবে।

অনন্তর যে স্থানে পার্কণ করিবে, সেই স্থানের অধিষ্ঠাত্রী দেবতা ও গঙ্গার পূজা এবং স্তব করিয়া অস্ত্রের ভূমিতে পার্কণ করিলে ভূমিমূল্য দিবে, অথবা “ইদমনং ওঁ এতদভূস্বামিপিতৃভ্যঃ স্বধা” বলিয়া অন্ন উৎসর্গ করিবে। নিজের ভূমিতে বা অস্বামিক ভূমিতে পার্কণ করিলে ভূমির মূল্য দিতে হইবে না।

অস্বামিক ভূমিসকল যথা;—বন, পর্বত, নদীপ্রবাহের দুই ধারে চারিহাত পরিমাণে ভূমি, পুণ্যময় পুরুষোত্তমাদির গৃহ, গয়াদিক্ষেত্র, দণ্ডকাদি অরণ্য, গঙ্গা প্রভৃতি মহানদীর গর্ভ এবং তাহার উভয়পার্শ্বে দেড়শত হস্ত পর্য্যন্ত তীর, তীরের উভয় পার্শ্বে দুই ক্রোশ পর্য্যন্ত ক্ষেত্র, এই সকল স্থান রাজাদির বশবর্তী থাকিলেও অস্বামিক।

পিত্রাদিকে বশ্বাদি আকারে ধ্যান করিবে। সকল দৈবকৃত্য উত্তরাভিমুখ পাতিত দক্ষিণজানু উপবীতী হইয়া এবং সকল পিতৃকৃত্য দক্ষিণাভিমুখ পাতিত বামজানু ও প্রাচীনাবীতী হইয়া করিবে।

ব্রাহ্মণস্থাপন—প্রথমতঃ দৈবপক্ষে একটা পাত্রে কিছু যবমিশ্রিত জল ও পিতৃপক্ষে একটা পাত্রে তিলমিশ্রিত জল স্থাপন করিবে। দৈবপক্ষে একখানি আসনে পূর্বমুখ দুইগাছি কুশ যবোদক দ্বারা প্রোক্ষণ করিয়া পশ্চিমদিকে রাখিবে। পিতৃপক্ষে ও মাতামহপক্ষে দুইখানি আসনে দক্ষিণাগ্র এক এক গাছি কুশ তিলোদক দ্বারা প্রোক্ষণ করিয়া দক্ষিণদিকে স্থাপন করিবে। পরে সাত বা পাঁচ গাছা কুশ দিয়া গুঁকার উচ্চারণপূর্বক আড়াইপেঁচ দিয়া অগ্রাঙুলি উর্দ্ধদিকে রাখিয়া তিনটা কুশময় ব্রাহ্মণ প্রস্তুত করিয়া “ওঁ সহস্রশীর্ষা পুরুষঃ সহস্রাক্ষঃ সহস্রপাৎ। স ভূমিং সর্বতঃ স্পৃষ্ট্বা অত্যতিষ্ঠদশাঙ্গুলম্” এই মন্ত্রে স্নান করাইবে। “ওঁ দর্ভময়-ব্রাহ্মণেভ্যো নমঃ” মন্ত্রে পাণ্ডাদি দশোপচারে পূজা করিয়া দৈবপক্ষের আসনে পশ্চিমাগ্ররূপে পূর্বমুখ করিয়া একটা এবং পিতৃ ও মাতামহ পক্ষের আসনে দক্ষিণাগ্ররূপে উত্তরাভিমুখ করিয়া দুইটা ব্রাহ্মণ স্থাপন পূর্বক শ্রাদ্ধাহুজ্ঞা গ্রহণ করিবে। যথা,—প্রথমতঃ দৈবপক্ষে দক্ষিণহাঁটু পাতিয়া উত্তরাভিমুখী উপবীতী হইয়া দৈব ব্রাহ্মণে জল দিয়া “বিষ্ণুরোমস্ত অমুকে মাসি অমুকে পক্ষে অমুক্শির্ষে

অমুকগোত্রস্ত পিতুঃ অমুকস্ত, অমুকগোত্রস্ত পিতামহস্ত অমুকস্ত, অমুকগোত্রস্ত প্রপিতামহস্ত অমুকস্ত ; অমুকগোত্রস্ত মাতামহস্ত অমুকস্ত, অমুকগোত্রস্ত প্রমাতামহস্ত অমুকস্ত, অমুকগোত্রস্ত বৃদ্ধপ্রমাতামহস্ত অমুকস্ত, অমুকনিমিত্তক-পার্কণবিধিকশ্রাদ্ধে কর্তব্যে ঔ পুরুষবো মাদ্রবসো বিশ্বেবাং দেবানাং অমুক-নিমিত্তক-পার্কণবিধিকশ্রাদ্ধং দৰ্ভময়ব্রাহ্মণেহং করিষ্যে” বলিয়া দৈবব্রাহ্মণের দক্ষিণপার্শ্বে সরল একটা কুশপত্র দানানস্তর কৃতাজলিপুটে প্রস্তু করিলে “ঔ কুরুষ” এই প্রতিবচন পুরোহিত বলিবেন ।

মতান্তরে দৈবপক্ষে ২টা ব্রাহ্মণ স্থাপন করিতে হয়, সে স্থলে অনুজ্জাবাক্যে “ব্রাহ্মণয়োৱহং” বলিবে ।

দক্ষিণাভিমুখ প্রাচীনাবীতী হইয়া, বামহাঁটু পাতিয়া পিতৃপক্ষের ব্রাহ্মণে জলদানপূর্বক “বিষ্ণুরোমথ অমুকে মাসি অমুকে পক্ষে অমুকতিথৌ অমুক-গোত্রস্ত পিতুঃ অমুকস্ত, অমুকগোত্রস্ত পিতামহস্ত অমুকস্ত, অমুকগোত্রস্ত প্রপিতামহস্ত অমুকস্য, অমুকনিমিত্তকপার্কণবিধিকশ্রাদ্ধং দৰ্ভময়ব্রাহ্মণেহং করিষ্যে” বলিয়া কুশের মোটক পিতৃব্রাহ্মণের বামপার্শ্বে দিবে । “ঔ কুরুষ” এই প্রতিবচন ব্রাহ্মণ বলিবেন । অনস্তর মাতামহপক্ষের ব্রাহ্মণে গণ্ডুষ জল দিয়া “বিষ্ণুরোমথ অমুকে মাসি অমুকে পক্ষে অমুকতিথৌ অমুকগোত্রস্য মাতামহস্য অমুকস্য, অমুকগোত্রস্য প্রমাতামহস্য অমুকস্য, অমুকগোত্রস্য বৃদ্ধ-প্রমাতামহস্য অমুকস্য, অমুকনিমিত্তক-পার্কণবিধিকশ্রাদ্ধং দৰ্ভময়ব্রাহ্মণেহং করিষ্যে” এই বলিয়া কুশের মোটক মাতামহপক্ষে ব্রাহ্মণের বামপার্শ্বে দানানস্তর প্রস্তু করিলে পুরোহিত “ঔ কুরুষ” বলিয়া অনুমতি করিবেন ।

মহালয়া অমাবস্যায় পার্কণ করিলে “অমুকনিমিত্তক” স্থানে “মহালয়ামা-বস্যানিমিত্তক” বলিতে হইবে । এইরূপ দীপারিতায় “দীপারিতামাবস্যানিমিত্তক” নবানে “শুভনবান্নাগমনিমিত্তক” ইত্যাদি বাক্য প্রয়োগ করিতে হইবে ।

পরে প্রণবব্যাহতি সহিত প্রণবান্ত গায়ত্রী জপ করিয়া “ঔ দেবতাভ্যঃ পিতৃভ্যশ্চ মহামোগিভ্য এব চ । নমঃ স্বধায়ৈ স্বাহায়ৈ নিত্যমেব ভবন্তি ।” এই মন্ত্র তিনবার পাঠ করিবে । পরে “ঔ তদ্বিষ্ণোঃ” ইত্যাদি মন্ত্রে বিষ্ণুশ্রবণ করিয়া তুলসীপত্র মৃত্তিকায় ঘসিয়া একটা পাত্রে ঐ মৃত্তিকা জলে মিশাইয়া ঐ জলধারা শ্রাদ্ধীয়দ্রব্যে অভ্যক্ষণ করিবে । অনস্তর একটা পাত্রে দৈবব্রাহ্মণের দক্ষিণপার্শ্বে আর একটা পাত্রে পিতৃব্রাহ্মণের বামপার্শ্বে আর একটা পাত্রে মাতামহপক্ষের ব্রাহ্মণের বামপার্শ্বে রক্ষার্থ কিছু কিছু জল রাখিবে ।

পরে উত্তরাভিমুখ উপবীতী হইয়া হাঁটু পাতিয়া দৈবব্রাহ্মণের হস্তে জল দিয়া “ওঁ পুরুরবো মাদ্রবসৌ বিশ্বেদেবা এতদ্বো দর্ভাসনং নমঃ” মন্ত্র পাঠ করিয়া দৈবব্রাহ্মণের দক্ষিণপার্শ্বে সরল একটা কুশপত্র দিবে। পরে দক্ষিণাভিমুখ প্রাচীনাবীতী হইয়া বামহাঁটু পাতিয়া পিতৃব্রাহ্মণের হস্তে জল দিয়া “ওঁ অমুকগোত্র পিতঃ অমুক, অমুকগোত্র পিতামহ অমুক, অমুকগোত্র প্রপিতামহ অমুক, এতন্তে দর্ভাসনং ওঁ যে চাত্র স্বামনু বাংশ্চ ত্রমনু তস্মৈ তে স্বধা” মন্ত্র পাঠ পূর্বক কুশের মোটক পিতৃব্রাহ্মণের বামপার্শ্বে দিবে। এইরূপ মাতামহপক্ষের ব্রাহ্মণহস্তে জল দিয়া পূর্বোক্তরূপে গোত্র ও নাম উল্লেখপূর্বক “এতন্তে” ইত্যাদি পাঠ করিয়া মাতামহপক্ষের ব্রাহ্মণের বামপার্শ্বে কুশের মোটক দিবে।

আবাহন ষথা।—উত্তরাভিমুখ উপবীতী পাতিত-দক্ষিণজানু হইয়া যব গ্রহণপূর্বক “ওঁ বিশ্বান্ দেবান্ আবাহয়িষ্যে” বলিলে পুরোহিত “ওঁ আবাহয়” বলিবেন। পরে “ওঁ বিশ্বেদেবাস আগত শৃগুতাম ইমং হবং ইদং বর্হিনিষীদত” বলিয়া আবাহন করিয়া অমন্ত্রক যবগুলি দৈবব্রাহ্মণে নিক্ষেপ করিবে। পরে কুতাঞ্জলি হইয়া “ওঁ বিশ্বেদেবাঃ শৃগুতেমং হবং যে মে অন্তরীক্ষে য উপত্ববি ঠ। যে অগ্নিজিহ্বা উত বা যজত্রা আসাণ্ণাস্মিন্ বর্হিষি মাদয়ধ্বম্। ওঁ ওষধয়ঃ সমবদন্ত সোমেন সহ রাজ্ঞা যস্মৈ ক্রণোতি ব্রাহ্মণস্তং রাজন্ পারয়ামসি” মন্ত্র জপ করিয়া দক্ষিণাভিমুখ পাতিত বামজানু প্রাচীনাবীতী হইয়া তিল গ্রহণ পূর্বক “ওঁ পিতন্ আবাহয়িষ্যে” বলিলে পুরোহিত “ওঁ আবাহয়” বলিবেন। পরে “ওঁ এত পিতরঃ সোম্যাসো গস্তীরেভিঃ পথিভিঃ পূর্বিণেভিঃ। দত্তান্ভ্যং দ্রবিণেহ ভদ্রং রয়িঞ্চ নঃ সর্ববীরং নিযচ্ছত। ওঁ উশস্ত্বানিধীমহ্যশস্তঃ সমিধীমহি। উশন্নুশত আবহ পিতৃন্ হবিষে অন্তবে” মন্ত্রে আবাহনপূর্বক কুতাঞ্জলি হইয়া “ওঁ আয়ান্ত নঃ পিতরঃ সোম্যাসোহগ্নিষাত্তাঃ পথিভির্দেবযানৈঃ। অগ্নিন্ যজ্ঞে স্বধয়া মদস্তোহধিক্রবস্ত তে অবস্ত্বান্” মন্ত্র জপ করিয়া “ওঁ অপহতাসুরা রক্ষাংসি বেদিষদঃ” বলিয়া পিতৃ ও মাতামহপক্ষের ব্রাহ্মণে নিক্ষেপ করিবে।

অর্ঘ্যদান ষথা।—জলস্পর্শ করিয়া প্রথমে দৈবব্রাহ্মণের সম্মুখে দক্ষিণাগ্র কুশের উপর একটা পাত্র, পরে পিতৃপক্ষের ব্রাহ্মণের সম্মুখে দক্ষিণাগ্র কুশের উপর তিনটা, তদনন্তর মাতামহপক্ষের ব্রাহ্মণের সম্মুখে দক্ষিণাগ্র কুশের উপর তিনটা, এই সাতটা পাত্র স্থাপন করিয়া দুই দুই গাছি কুশ নিয়া এক একটা পবিত্র করিয়া “ওঁ পবিত্রে স্তো বৈষ্ণবো” মন্ত্রে প্রাদেশমাত্র রাখিয়া নথ ভিন্ন কোন বস্তু দ্বারা ছেদনপূর্বক “ওঁ বিষ্ণোশ্বনসা পূতে স্থঃ” মন্ত্রে অভ্যাক্ষণ

করিয়া দৈবাদি ক্রমে সাতটী পাত্রে সাতটী পবিত্র স্থাপনপূর্বক “ওঁ শন্নো দেবীরভিষ্টয়ে শন্নো ভবন্তু পীতয়ে। শং যোরভিষবন্তু নঃ” মন্ত্র পড়িয়া দৈবাদি-ক্রমে ঐ সাতটী পবিত্রে জল দিবে। “ওঁ যবোহসি যবয়াস্বদ্বো যবয়ারাতীঃ। দিবে ত্বা অন্তরীক্ষায় ত্বা পৃথিবৌ ত্বা শুক্লস্তাং লোকাঃ পিতৃসদনাঃ পিতৃসদনমসি” মন্ত্রে দৈবপক্ষের অর্ঘ্যপাত্রে যব বিকিরণ করিবে। ওঁ তিলোহসি সোমদেবতোয়োগোসবো দেবনির্মিতঃ। প্রত্নবত্তিঃ প্রত্নঃ স্বধয়া পিতৃন্ লোকান্ প্রীণাহি নঃ স্বাহা” এই মন্ত্র পড়িয়া পিতৃ ও মাতামহপক্ষের প্রত্যেক অর্ঘ্যপাত্রে তিল নিক্ষেপ করিবে। পরে দৈবাদিক্রমে সাতটী অর্ঘ্যপাত্রে অমন্ত্রক গন্ধপুষ্প দিয়া অল্প এক গাছি কুশদ্বারা আচ্ছাদন করিয়া “ওঁ অচ্ছিদ্রমিদমর্ঘ্যপাত্রমস্ত” বলিলে পুরোহিত “ওঁ অস্ত” বলিবেন। পরে উদঘাটন করিবে। উত্তরাভিমুখ, পাতিতদক্ষিণজানু উপবীতী হইয়া দৈবব্রাহ্মণের হস্তে অর্ঘ্যপাত্রের প্রাগগ্র পবিত্র দিয়া অর্ঘ্যজল ও পুষ্প দিয়া আর একটী পুষ্পদ্বারা “ওঁ শিরঃ প্রভৃতি সর্বগাত্রেভ্যো নমঃ” বলিয়া পূজা করিয়া ঐ অর্ঘ্যপাত্র বামহস্তে নিয়া দক্ষিণহস্তদ্বারা চিৎভাবে আচ্ছাদন করিয়া “ওঁ যা দিব্যা আপঃ পরসা সম্ভূবুর্ষা অন্তরীক্ষ্যা উত পাথিবীর্ষা হিরণ্যবর্ণা যজ্ঞিয়াস্তা ন আপঃ শিবাঃ সংশ্রোনাঃ স্তহবা ভবন্তু” মন্ত্র পড়িয়া পাত্র ভূমিতে রাখিয়া বামহস্ত দ্বারা দক্ষিণ বাহমূল স্পর্শ করিয়া “ওঁ পুরুষবো মাদ্রবসৌ বিশ্বদেবা এতদ্বোহর্ঘ্যঃ নমঃ” মন্ত্র পড়িয়া দক্ষিণহস্তদ্বারা দৈবব্রাহ্মণে অর্ঘ্য দিবে। পরে দক্ষিণাভিমুখ পাতিতবামজানু প্রাচীনাবীতী হইয়া পূর্ববৎ অর্ঘ্যপাত্র কুশদ্বারা আচ্ছাদন, পরে উদঘাটন করিয়া পিতৃব্রাহ্মণে দক্ষিণাগ্র পবিত্রদান করিয়া অমন্ত্রক অল্প কিছু জল ও পুষ্প দিয়া, আর একটী পুষ্পদ্বারা “ওঁ শিরঃ-প্রভৃতি সর্বগাত্রেভ্যো নমঃ” এই মন্ত্রে পূজা করিয়া বামহস্তে অর্ঘ্যপাত্র নিয়া দক্ষিণহস্তদ্বারা চিৎভাবে আচ্ছাদন করিয়া “ওঁ যা দিব্যা” ইত্যাদি মন্ত্র পাঠপূর্বক পাত্র ভূমিতে রাখিয়া বামহস্তদ্বারা দক্ষিণবাহমূল স্পর্শ করিয়া “বিস্কুরোম্ অমুকগোত্র পিতরমুকদেবশর্শ্নেন্নেতভেহর্ঘ্যং ওঁ বে চাত্র ত্বামনু যাংশ্চ ত্বমনু তন্মৈ তে স্বধা” মন্ত্র পড়িয়া দক্ষিণহস্তদ্বারা পিতৃব্রাহ্মণে অর্ঘ্য দিয়া পাত্রে শেষ বে জল থাকিবে, সেই জলসহিত পূর্বস্থানে পাত্রটী রাখিয়া দিবে, এইরূপ পিতৃব্রাহ্মণে পিতামহ ও প্রপিতামহের, মাতামহপক্ষের ব্রাহ্মণে মাতামহ প্রমাতামহ ও বৃদ্ধপ্রমাতামহের অর্ঘ্যদান করিয়া পূর্বস্থানে জলসহ পাত্রকয়েকটী রাখিয়া দিবে। মন্ত্র পিতৃ-অর্ঘ্যদানের জ্ঞায়, কেবলমাত্র নাম পৃথক্ পৃথক্ উল্লেখ করিতে হইবে। এক একটী অর্ঘ্য দিয়া একবার জলস্পর্শ করিতে হইবে।

পরে পিতৃপাত্রে পিতামহ, প্রপিতামহ, মাতামহ, প্রমাতামহ, বৃদ্ধপ্রমাতামহ-পাত্রে জল ক্রমাগত লইয়া, প্রপিতামহপাত্রদ্বারা আচ্ছাদিত করিয়া বামদিকে সমূল কুশের উপর “ওঁ পিতৃভ্যঃ স্থানমসি” বলিয়া গু্যজ করিবে—অর্থাৎ বাহাতে নীচেরটা উপরে, উপরেরটা নীচে যায় এরূপভাবে স্থাপন করিবে ।

গন্ধাদি দান।—উত্তরাভিমুখ পাতিত দক্ষিণজান্ন উপবীতী হইয়া “ওঁ পুরুষো মাদ্রবসৌ বিশ্বেদেবো এতানি বো গন্ধপুষ্পধূপদীপাচ্ছাদনানি নমঃ” এই বলিয়া গন্ধপুষ্প ধূপদীপ আচ্ছাদন উৎসর্গ করিয়া “এষ বো গন্ধঃ” বলিয়া গন্ধ, “এতত্ত্ব পুষ্পং” বলিয়া পুষ্প দৈবব্রাহ্মণে এবং “এষ বো ধূপঃ” বলিয়া ধূপ, “এষ বো দীপঃ” বলিয়া দীপ, ব্রাহ্মণসমীপে এবং “এতত্ত্ব আচ্ছাদনং” বলিয়া বস্ত্র দৈবব্রাহ্মণে দিবে । পরে দক্ষিণাভিমুখ পাতিতবামজান্ন প্রাচীনাবীতী হইয়া “অমুকগোত্র পিতরমুক, অমুকগোত্র পিতামহ অমুক, অমুকগোত্র প্রপিতামহ অমুক, এতানি তে গন্ধপুষ্প-ধূপদীপাচ্ছাদনানি “ওঁ যে চাত্র স্বামহু যাংচ ত্বমহু তস্মৈ তে স্বধা” এই বলিয়া উৎসর্গ করিয়া “এষ তে গন্ধঃ” বলিয়া গন্ধ, এতত্ত্ব পুষ্পং” বলিয়া পুষ্প, পিতৃব্রাহ্মণে “এষ তে ধূপঃ” বলিয়া ধূপ, “এষ তে দীপঃ” বলিয়া দীপ পিতৃব্রাহ্মণসমীপে এবং “এতত্ত্ব আচ্ছাদনং” বলিয়া বস্ত্র পিতৃব্রাহ্মণে দিবে । এইরূপ মাতামহ, প্রমাতামহ, বৃদ্ধপ্রমাতামহের নামোল্লেখ করিয়া গন্ধ, পুষ্প, ধূপ, দীপ, আচ্ছাদন উৎসর্গ করিয়া, মাতামহপক্ষের ব্রাহ্মণে গন্ধ, পুষ্প, বস্ত্র এবং ব্রাহ্মণসমীপে ধূপ দীপ দিবে, ইহার মধ্যে কোন দ্রব্যের অভাব হইলে যব দিবে ।

অন্নদান।—প্রথমে দৈবব্রাহ্মণের, পরে পিতৃব্রাহ্মণের, তৎপরে মাতামহ পক্ষের ব্রাহ্মণের সম্মুখের কুশাদি ফেলিয়া পরিষ্কার করিয়া, জলধারা দ্বারা দৈবপক্ষে ঈশান কোণ হইতে আরম্ভ করিয়া দক্ষিণাবর্তক্রমে পূর্বাগ্ররেখা-বিশিষ্ট করিয়া একটা এবং পিতৃ ও মাতামহপক্ষে নৈঋত কোণ হইতে আরম্ভ করিয়া বামাবর্তক্রমে দক্ষিণাগ্ররেখাবিশিষ্ট করিয়া এক একটা চতুষ্কোণ মণ্ডল ব্রাহ্মণের সম্মুখে অঙ্কিত করিয়া, তাহার উপর তিনখানি ভোজনপাত্র স্থাপন করিবে । পরে একটা পাত্রে ঘৃতসহ কিছু অন্ন গ্রহণ করিয়া “ওঁ অন্নৌ করিষ্যামি” বলিলে, পুরোহিত বলিবেন, “ওঁ কুরুষ্ব” । “ওঁ স্বাহা” এই বলিয়া একটা পাত্রস্থিত জলে কিঞ্চিৎ অন্ন দিবে । পরে “সোমায় পিতৃমতে” ইহা বলিবে, “ওঁ স্বাহা” বলিয়া আর কিঞ্চিৎ অন্ন দিয়া পরে “অন্নয়ে কব্যবাহনায়” বলিবে । পরে অমন্ত্রক ছইবার ঐ জলে কিঞ্চিৎ অন্ন দিয়া, দৈবপাত্রে ছইবার,

পিতৃপাত্রে ও মাতামহপাত্রে তিন তিন বার দিয়া দৈবপক্ষে অন্নুত্তানহস্ত দ্বারা (অধোমুখভাবে বামহস্ত নীচে, দক্ষিণহস্ত উপরে রাখিয়া) উক্ত পাত্র ধরিয়া “ওঁ পৃথিবী তে পাত্রং জ্যেঃ পিধানং ব্রাহ্মণশ্চ মুখেহমৃতংমৃতং জুহোমি স্বাহা ।” এই মন্ত্র পাঠ করিবে । পিতৃপক্ষের পাত্র ও মাতামহপক্ষের পাত্র উত্তান (চিংভাবে বামহস্ত নীচে, দক্ষিণহস্ত উপরে রাখিয়া) হস্তে ধরিয়া ঐ মন্ত্র পাঠ করিবে । পরে আর একটা পাত্র হইতে দুই হাত দ্বারা পঙ্কী বা নিজে প্রথমে দৈবপাত্রে পরে পিতৃপাত্রে, তৎপরে মাতামহপাত্রে অন্ন পরিবেশন করিবে । দৈবপাত্রে দুই ভাগ, পিতৃ ও মাতামহপাত্রে তিন তিন ভাগ করিয়া দিবে, উপকরণ আর একটা পাত্রে করিয়া দিবে, অন্নপাত্র না থাকিলে অন্নপাত্রের উপর দিবে, অন্নপাত্রে করিয়া ভোজন পাত্রের উপর দিবে না ।

পাত্রাদিবিচার ।—সীসা, লৌহ, প্রস্তর, অষ্ট অঙ্গুলের কম, ভগ্ন, মৃগয় এই সকল পাত্রে অন্ন দিবে না, কিন্তু তাম্রপাত্র ভগ্ন হইলেও তাহাতে দিতে পারিবে । রৌপ্য পাত্র আট অঙ্গুলির কম হইলেও গ্রাহ্য ।

এইরূপে পরিবেশন করিয়া দৈবাদিক্রমে বামহস্তে অন্নপাত্র ধরিয়া উহার সহিত জল দিয়া দৈবে “ওঁ বিষ্ণেঃ হব্যমিদং রক্ষস্ব” পিতৃপক্ষে “ওঁ কব্যমিদং রক্ষস্ব” পাঠ করিয়া “ওঁ ইদং বিষ্ণুর্কি চক্রমে ত্রেধা নি দধে পদং । সমুচ্চমশ্চ পাংশুলে” মন্ত্র পাঠ করিবে । পরে “ইদমন্নং ইমা আপঃ ইদং হবিঃ” এই বলিয়া অন্নাদিতে নখ ভিন্ন অঙ্গুষ্ঠ স্পর্শ করিবে । পরে দৈবপক্ষের অঙ্গে অমন্ত্রক যব বিকীর্ণ করিবে । পিতৃ ও মাতামহপক্ষের অঙ্গে “ওঁ অপহতাস্থরাঃ রক্ষাসি বেদিষদঃ” এই বলিয়া তিল নিক্ষেপ করিবে । দৈবাদিক্রমে ব্রাহ্মণকে জল দিবে । অঙ্গে মধু, তদভাবে গুড় দিয়া প্রণব ব্যাহতিসহ গায়ত্রী পাঠ করিয়া “ওঁ মধুবাতা ঋতায়তে মধু ক্ষরন্তি সিদ্ধবঃ । মাধ্বীর্নঃ সঙ্ঘোবধীঃ । ওঁ মধু নক্তমুতোষসো মধুমাং পার্থিবং রজঃ । মধু দ্যৌরস্ত নঃ পিতা ॥ ওঁ মধুমান্নো বন-স্পতির্নধুম্মা অস্ত সূর্য্যাঃ । মাধ্বীর্গাবো ভবন্ত নঃ । ওঁ মধু মধু মধু” জপ করিবে ।

পরে উত্তরাভিমুখ পাতিতদক্ষিণজাহ্নু উপবীতী হইয়া অন্নুত্তান (অধোভাবে) বামহস্তে দৈব-অন্নপাত্র ধরিয়া দৈবব্রাহ্মণে জল দিয়া “ওঁ পুরুরবো মাদ্রবসৌ বিষ্ণেদেবা এতদ্বোহন্নং সোপকরণং সযবোদকং নমঃ” এই বলিয়া উৎসর্গ করিয়া “ইদমন্নং ইমা আপঃ ইদং হবিঃ এতানি উপকরণানি যথাস্থখং বাগ্-যতো স্বদেভাম্” বলিবে । পরে দক্ষিণাভিমুখ পাতিত বামজাহ্নু প্রাচীনাবীতী হইয়া উত্তানবামহস্তে অন্নপাত্র ধরিয়া পিতৃব্রাহ্মণে জলগণ্ড দিয়া অঙ্গে জলের

ପ୍ରୋକ୍ତମ୍ ଦିୟା “ଓଁ ଇଦମ୍ ବିଷ୍ଣୁର୍ବି ଚକ୍ରମେ ତ୍ରେଧା ନି ଦଧେ ପଦମ୍ । ସମୁତ୍ତମସ୍ତୁ ପାଂଶୁଲେ”
 ଏହି ମନ୍ତ୍ର ଜପ କରିয়া “ଓଁ ଅମୁକଗୋତ୍ର ପିତରମୁକ, ଅମୁକଗୋତ୍ର ପିତାମହ ଅମୁକ,
 ଅମୁକଗୋତ୍ର ପ୍ରାପିତାମହ ଅମୁକ ଏତନ୍ତେହମ୍ନଃ ସୋପକରଣଃ ଓଁ, ସେ ଚାତ୍ର ସ୍ବାମହୁ ସାଂଶ୍ଚ
 ହ୍ମନମ୍ ତସ୍ମୈ ତେ ସ୍ଵଧା” ଏହି ବଲିୟା ଉତ୍ସର୍ଗ କରିବେ । ପରେ “ଇଦମମ୍ନଃ ଇମା ଆପଃ
 ଇଦମ୍ ହବିଃ ଏତାନି ଉପକରଣାନି ସ୍ଵଧାନ୍ତୁଧଂ ବାଗ୍‌ସ୍ତାଃ ସ୍ଵଦତ” ଏହି ମନ୍ତ୍ର ପାଠ
 କରିବେ । ଐରୂପ ମାତାମହପଙ୍କ୍ତେର ଅମ୍ନ ମାତାମହ, ପ୍ରମାତାମହ, ବୃହ୍ମପ୍ରମାତାମହେର
 ନାମ ଉଲ୍ଲେଖ କରିୟା ଉତ୍ସର୍ଗ କରିୟା “ଇଦମମ୍ନଃ” ଇତ୍ୟାଦି ମନ୍ତ୍ର ପାଠ କରିବେ । ପରେ
 ପ୍ରାତ୍ୟକ୍ ବ୍ରାହ୍ମଣେ ଜଳ ଦିୟା ପ୍ରଣବ ବ୍ୟାହ୍ତି ସହ ଗାୟତ୍ରୀ ପାଠ କରିୟା “ଓଁ ମଧୁ ବାତା
 ସ୍ଵାତାୟତେ ମଧୁ କ୍ଷରନ୍ତି ସିନ୍ଧୁବଃ । ମାଧ୍ଵୀନଃ ସନ୍ଧୋସଧୀଃ । ଓଁ ମଧୁ ନକ୍ତମୁତୋସେନୋ ମଧୁମଂ
 ପାର୍ଥୀବଂ ରଜଃ । ମଧୁ ଘୌରନ୍ତ ନଃ ପିତା । ଓଁ ମଧୁମାନୋ ବନସ୍ପତିର୍ନିଧୁମାଁ ଅନ୍ତ ସୃଷ୍ୟଃ ।
 ମାଧ୍ଵୀର୍ଗାବୋ ଭବନ୍ତ ନଃ । ଓଁ ମଧୁ ମଧୁ ମଧୁ” ଜପ କରିୟା କ୍ଳୃତାଞ୍ଜଳି ହୈୟା “ଓଁ
 ଅମ୍ନହୀନଂ କ୍ରିୟାହୀନଂ ବିଧିହୀନଂ ସଦ୍‌ବେତ୍ । ତତ୍‌ସର୍ବମଚ୍ଛିଦ୍ଧମନ୍ତ” ପାଠ କରିବେ ।
 ପ୍ରଣବ-ବ୍ୟାହ୍ତିସହିତ ଗାୟତ୍ରୀ ପାଠ କରିୟା ”ଓଁ ମଧୁବାତା—ଓଁ ମଧୁ ମଧୁ ମଧୁ ।
 ଓଁ ସଞ୍ଜେଷ୍ଠରୋ ହବ୍ୟସମନ୍ତକବ୍ୟ-ଭୋକ୍ତାବ୍ୟାୟା ହରିରୀଷ୍ଠରୋହତ୍ର । ତତ୍‌ସନ୍ନିଧାନା-
 ଦପସାନ୍ତୁ ସତ୍ତୋ ରକ୍ଷାଂଶ୍ଚଶେଷାଞ୍ଚନ୍ତରାଞ୍ଚ ସର୍ବେ । ଓଁ ସୋଗୀଷ୍ଠରଂ ସାଞ୍ଜବକ୍ତ୍ୟଂ ସମ୍ପୃଜ୍ୟ
 ମୁନୟୋହକ୍ରବନ୍ । ବର୍ଣାଶ୍ରମେତରାଗାନୋ କ୍ରାହି ଧର୍ମାନଶେଷତଃ । ଓଁ ସପ୍ତବିଷ୍ଣୁ-
 ହାରୀତ-ସାଞ୍ଜବକ୍ତ୍ୟୋଶନୋହଞ୍ଜିରାଃ । ସମାପନ୍ତସ୍ଵସର୍ବତାଃ କାତ୍ୟାୟନବୃହସ୍ପତୀ । ପରା-
 ଶରବ୍ୟାସ-ଶଞ୍ଜାଲିଷିତା ଦକ୍ଷଗୋତରୋ । ଶାତାତପୋ ବଶିଷ୍ଠଞ୍ଚ ଧର୍ମଶାସ୍ତ୍ରପ୍ରାସୋ-
 ଜକାଃ ॥ ଓଁ ତଦ୍ଵିଷ୍ଣୋଃ ପରମଂ ପଦମ୍ ସଦା ପଞ୍ଚନ୍ତି ସୂରୟଃ । ଦିବୀବ ଚକ୍ଷୁରାତତମ୍ ।
 ଓଁ ଦୁର୍ଯ୍ୟୋଧନୋ ମଲ୍ଲ୍ୟୟୋ ମହାକ୍ରମଃ ସ୍ଵକ୍ଷଃ କର୍ଣଃ ଶକୁନିନ୍ତସ୍ତୁ ଶାଧା । ଦ୍ଵଃଶାସନଃ ପୁସ୍ପ-
 ଫଳେ ସମୃଦ୍ଧେ ମୂଳଂ ରାଜା ଧୃତରାଷ୍ଟ୍ରୋହମନୀଷୀ ॥ ଓଁ ଯୁଧିଷ୍ଠିରୋ ଧର୍ମ୍ୟୟୋ ମହାକ୍ରମଃ
 ସ୍ଵକ୍ଷୋହର୍ଜୁନୋ ଭୀମସେନୋହସ୍ତ ଶାଧା । ମାଦ୍ରୀସ୍ତତୋ ପୁସ୍ପଫଳେ ସମୃଦ୍ଧେ ମୂଳଂ କୃଷ୍ଣୋ
 ବ୍ରହ୍ମ ଚ ବ୍ରାହ୍ମଣାଞ୍ଚ ॥ ଓଁ ସମ୍ପ୍ର ବ୍ୟାଧା ଦଶାର୍ଣ୍ଣେଷୁ ଯୁଗାଃ କାଳଞ୍ଜରେ ଗିରୋ । ଚକ୍ର-
 ବାକାଃ ଶ୍ରୀରୀପେ ହଂସାଃ ସରସି ମାନସେ । ତ୍ଵେହିଜାତାଃ କୁରୁକ୍ଷେତ୍ରେ ବ୍ରାହ୍ମଣା
 ବେଦପାର୍ଶ୍ଵାଃ । ପ୍ରାସ୍ଥିତା ଦୂରମଧ୍ଵାନଂ ସ୍ଵୟଂ ତେଭ୍ୟୋହବସୀଦତ” ଏହି ଶ୍ରୀବ୍ୟା ମନ୍ତ୍ର
 ପାଠ କରିୟା ସମର୍ଥ ହୈଲେ କ୍ଵଚିନ୍ତବ ପାଠ କରିବେ, ଅସମର୍ଥ ହୈଲେ, ଓଁ ବୃକ୍ଷୋହଂ
 ସାମ୍ପ୍ରତଂ କୋ ଯେ ପିତରଃ ସମ୍ପ୍ରାଦାନ୍ତତି । ଭାର୍ଯ୍ୟାଂ ତଥା ଦରିଦ୍ରସ୍ତୁ ହୁକ୍ତୋ ଦାର-
 ସଂଗ୍ରହଃ । ପିତରଃ ଓଁଚୁଃ । ଅସ୍ମାକଂ ପତନଂ ସଂସ ଭବତତ୍ତାପ୍ୟାଧୋଗତିଃ । ନୂନଂ
 ଭାବି ଭବିତ୍ରୀ ଚ ନାଞ୍ଜିନନ୍ଦସି ନୋ ବଚଃ । ଇତ୍ୟୁକ୍ତ୍ଵା ପିତରନ୍ତସ୍ତୁ ପଞ୍ଚତୋ ମୁନି-
 ସଞ୍ଜମ୍ ! ବଭୂବୁଃ ସହସାଦୁଞ୍ଚା ନୀପା ବାତହତ୍ତା ଇବ ॥ ଓଁ କ୍ଵଚିଃ ଓଁ କ୍ଵଚିଃ ଓଁ କ୍ଵଚିଃ”

এই মন্ত্র তিনবার পাঠ করিয়া “ভূমিত্যেকাক্ষরং ব্রহ্ম ব্যাহরন্ মামমুশ্বরন্ । যঃ
প্রয়াতি ত্যজন্ দেহং স যাতি পরমাং গতিম্ ॥ নমস্তভ্যাং বিরূপাক্ষ নমস্তে
দিব্যচক্ষুষে । নমঃ পিনাকহস্তায় বজ্রহস্তায় বৈ নমঃ ॥” পাঠ করিবে ।

অগ্নিদক্ষা পিণ্ডদান।—দেব ও পিতৃপক্ষের মধ্যে দক্ষিণাগ্র কুশ আন্তরণ
করিয়া তিলের সহিত জল দ্বারা অভ্যক্ষণ করিয়া সকল প্রকার অন্ন উঠাইয়া—
অর্থাৎ পিণ্ডদানের জন্ত যে তণ্ডুলাদি রাখা হয়, তাহা হইতে কিঞ্চিৎ নিয়া
তাহাতে জল দিয়া একটা পিণ্ড প্রস্তুত করিয়া “ওঁ অগ্নিদক্ষাশ্চ যে জীবা যেহপ্য-
দক্ষাঃ কুলে মম । ভূমৌ দন্তেন তৃপ্যন্ত তৃপ্তা যান্ত পরমাং গতিম্ ॥ ওঁ ঘেযাং ন
মাতা ন পিতা ন বন্ধুনৈবানসিদ্ধিন্ তথানমন্তি । তত্ত্বপ্তয়েহন্নং ভূবি দত্তমেতৎ
প্রয়াস্ত লোকায় স্থথায় তদ্বৎ” । এই মন্ত্র পাঠ করিয়া কুশের উপর পিণ্ড দিবে ।

অনন্তর দুই হস্ত প্রক্ষালন ও আচমন করিয়া দক্ষিণ কর্ণ স্পর্শ করিয়া “ওঁ
তদ্বিষ্ণোঃ” ইত্যাদি পাঠ করিয়া বিষ্ণুশ্রবণপূর্বক পিণ্ডদান করিবে ।

পিণ্ডদান।—প্রত্যেক ব্রাহ্মণে জল দিয়া প্রণবব্যাহতিসহিত গায়ত্রী
পাঠ করিয়া “ওঁ মধুবাতা” ইত্যাদি মন্ত্র জপ করিয়া “ওঁ শেষমন্নমপ্যস্তি, হ
দেয়ং” বলিলে পুরোহিত বলিবেন—“ইচ্ছৈভ্যো দীয়তাং”—“ওঁ পিণ্ডদানমহং
করিষ্যে” বলিলে পুরোহিত বলিবেন—“ওঁ কুরুধ্ব” । “ওঁ নিহন্মি সর্বং যদমেধ্য-
বস্তবেদ্ধতাশ্চ সর্বৈহস্বরদানবা ময়া । রক্ষাংসি যক্ষাঃ সপিশাচসজ্বা হতা ময়া
যাতুধানাশ্চ সর্বৈ ।” এই মন্ত্র পাড়িয়া পিতৃব্রাহ্মণের সম্মুখে একটা, মাতামহ-
ব্রাহ্মণের সম্মুখে একটা নৈঋতকোণ হইতে আরম্ভ করিয়া বামাবর্তক্রমে
চতুষ্কোণ মণ্ডল অঙ্কিত করিয়া অগ্রের সহিত প্রাদেশ প্রমাণ দুইগাছি কুশ বাম
হস্ত হইতে দক্ষিণ হস্তে নিয়া “ওঁ অপহতাস্বরী রক্ষাংসি বেদিষদঃ” । ওঁ
নিহন্মি সর্বং যদমেধ্যবস্তবেদ্ধতাশ্চ সর্বৈহস্বরদানবা ময়া । রক্ষাংসি যক্ষাঃ
সপিশাচসজ্বা হতা ময়া যাতুধানাশ্চ সর্বৈ ।” এই দুইটা মন্ত্র পাঠ করিয়া
পূর্বোক্ত মণ্ডল দুইটির মধ্যে দুইটা দক্ষিণাগ্র রেখা অঙ্কিত করিয়া কুশপত্রদ্বয়
উত্তরদিকে ফেলিয়া দিবে । পরে ঐ রেখার উপরে মূল অগ্রসহিত কুশ আন্ত-
রণ করিয়া “ওঁ দেবতাভ্যাঃ পিতৃভ্যাশ্চ মহাযোগিভ্য এব চ । নমঃ স্বধায়ৈ
স্বাহায়ৈ নিত্যমেব ভবস্বিতি ।” এই মন্ত্র তিনবার পাঠ করিবে, “ওঁ এত
পিতরঃ সোম্যাসো গন্তীরেভিঃ পথিভিঃ পূর্বিগেভিঃ । দত্তাস্তভ্যাং দ্রবিনেহ ভদ্রং
রয়িষ্ণু নঃ সর্ববীরং নিষচ্ছত ।” এই মন্ত্র পাঠ করিয়া আন্তীর্ণ কুশে তিল
বিকিরণ করিবে । তিলের সহিত পুষ্প দিয়া “ওঁ অমুকগোত্র পিতঃ অমুক

অবনেনিষ্ক ঔ যে চাত্র স্বামহু বাংশ্চ স্বমহু তস্মৈ তে স্বধা” এই বলিয়া আন্তীর্ণ কুশের মূলদেশে জলের ছিটা দিবে। অনস্তর প্রত্যেকবার জলস্পর্শপূর্বক পিতামহ ও প্রপিতামহের নাম উল্লেখ করিয়া আন্তীর্ণ কুশের মধ্যে ও অগ্রভাগে জলের অভ্যক্ষণ করিবে। এইরূপে মাতামহপক্ষেও আন্তীর্ণ কুশের মূল মধ্যে ও অগ্রভাগে মাতামহাদিত্রয়ের নামোল্লেখপূর্বক জলের অভ্যক্ষণ করিবে। পরে আহুতির শেষ ও অন্নাদির অবশিষ্ট সকল একত্র করিয়া বিষ্ণুপরিমাণ ৩টা পিণ্ড প্রস্তুত করিয়া ঘৃত মধু প্রভৃতি এবং একটা তুলসীপত্র ও এক একটা মোটক, এক একটা পিণ্ডে দিয়া বামহস্ত গৃহীত পাত্র হইতে দক্ষিণহস্তে একটা পিণ্ড নিয়া “ঔ মধুবাতা” মন্ত্র “ঔ মধু মধু মধু”। “ঔ অক্ষরমীমদস্ত হব প্রিয়া অধুষত। অস্তোষত স্বভানবো বিপ্রা নবিষ্ঠয়া মতী যোজা বিদ্র তে হরী।” ঔ অমুকগোত্র পিতঃ অমুক এষ তে পিণ্ডঃ ঔ যে চাত্র স্বামহু বাংশ্চ স্বমহু তস্মৈ তে স্বধা” বলিয়া পিতৃপক্ষের আন্তীর্ণ কুশের মূলে দিবে। ঐরূপ “ঔ মধুবাতা” ইত্যাদি মন্ত্র পাঠ করিয়া পিতামহ নাম উল্লেখ করিয়া কুশের মধ্যে, প্রপিতামহ নাম উল্লেখ করিয়া কুশের অগ্রে; মাতামহ নাম উল্লেখ করিয়া মাতামহপক্ষের আন্তীর্ণ কুশের মূলে, প্রমাতামহ নাম উল্লেখ করিয়া মধ্যে, বৃদ্ধপ্রমাতামহ নাম উল্লেখ করিয়া অগ্রে, আর ৫টা পিণ্ড দিবে। পিণ্ড দিবার পর এক একবার জল স্পর্শ করিয়া লইতে হইবে। পাত্রে পিণ্ডের অবশিষ্ট অংশ বাহা থাকিবে, পিণ্ডের উপর কিছু কিছু দিবে। হাতে পিণ্ডের বাহা লাগিয়া থাকিবে, একগাছি কুশের মূলদ্বারা “ঔ লেপভুজঃ পিতরঃ প্রীয়স্তাং” এই মন্ত্রে ঘসিয়া পিণ্ডে দিবে। উভয় হস্ত প্রক্ষালন, আচমন ও হরিস্মরণপূর্বক পিণ্ডপাত্র প্রক্ষালন করিয়া ঐ পাত্র বাম হস্ত হইতে দক্ষিণ হস্তে নিয়া প্রক্ষালন জলদ্বারা “ঔ অমুকগোত্র পিতরমুক অবনেনিষ্ক ঔ যে চাত্র স্বামহু বাংশ্চ স্বমহু তস্মৈ তে স্বধা” এই মন্ত্র পড়িয়া পিতৃপিণ্ডে অবনেজন করিবে। ঐরূপ ক্রমাধয়ে পিতামহ, প্রপিতামহ, মাতামহ, প্রমাতামহ, বৃদ্ধপ্রমাতামহপিণ্ডে দিবে। অনস্তর “ঔ অত্র পিতরো মাদয়ধ্বং ঔ যথাভাগমাবুযায়ধ্বং” জপ করিবে। পরে আচমন করিয়া বামাবর্তক্রমে উত্তরাভিমুখী হইয়া শ্বাস বন্ধ করিয়া ঐ পথে প্রত্যাবর্তন পূর্বক সকল পিতৃপুরুষকে ভাস্কর-স্মৃতি চিন্তা করিতে করিতে “ঔ অমীমদস্ত পিতরো যথাভাগমাবুযায়ধ্বং” এই মন্ত্র জপ করিবে। পরে শ্বাস ত্যাগ করিবে।

অনস্তর কৃতাজলি হইয়া “ঔ নমো বঃ পিতরঃ পিতরো নমো বঃ” পাঠ করিবে। ঔ গৃহ্নাঃ পিতরো দস্ত” এই মন্ত্র পাঠ করিয়া গৃহীণিকে দেখিবে।

“ঐ সদো বঃ পিতরো দেশ্ব” এই মন্ত্র পড়িয়া পিণ্ড দেখিবে। নূতন কাপড়ের দশা হইতে হুতা লইয়া বামহস্ত হইতে দক্ষিণহস্তে নিয়া “এতদ্বঃ পিতরো বাসঃ । ঐ অমুকগোত্র পিতঃ অমুক এতন্তে বাসঃ ঐ ষে চাত্র স্বামনু বাংশ্চ স্বমনু তস্মৈ তে স্বধা” এই মন্ত্র পড়িয়া বামহস্ত দক্ষিণ বাহনুলে স্পর্শ করিয়া পিতৃপিণ্ডে, পরে ঐ মন্ত্রে পিতামহ, প্রপিতামহ, মাতামহ, প্রমাতামহ, বৃদ্ধপ্রমাতামহ নাম উল্লেখ করিয়া প্রত্যেকবার জল স্পর্শ করিয়া প্রত্যেক পিণ্ডে দিবে। পরে তুষ্ঠ পিতৃপুরুষ উদ্দেশ্য করিয়া অমন্ত্রক গন্ধপুষ্প দ্বারা পিণ্ডপূজা করিবে। ক্রতাঞ্জলি হইয়া “ঐ বসন্তায় নমস্তভ্যং গ্রীষ্মায় চ নমো নমঃ । বর্ষাভ্যশ্চ শরৎ-সংক্রান্তবে চ নমঃ সদা ॥ হেমন্তায় নমস্তভ্যং নমস্তে শিশিরায় চ । মাসসংবৎ-সরেভ্যশ্চ দিবসেভ্যো নমো নমঃ ।” এই বলিয়া বড় ঋতুরূপ পিতৃপুরুষকে নমস্কার করিবে। “ঐ স্নুস্বপ্রোক্ষিতমস্তু” এই বলিয়া ব্রাহ্মণের অগ্রভূমি সেচন করিবে ; পুরোহিত বলিবেন—“ঐ অস্তু”। দৈবব্রাহ্মণে “ঐ শিবা আপঃ সস্তু” বলিয়া জল দিলে পুরোহিত বলিবেন—“ঐ সস্তু”। “ঐ সৌমনস্শমস্তু” এই বলিয়া পুষ্প দিলে পুরোহিত বলিবেন—“ঐ অস্তু”। “ঐ অক্ষতঞ্চারিষ্টঞ্চাস্তু” বলিয়া দুর্ভিক্ষত দিলে পুরোহিত বলিবেন—“ঐ অস্তু”। ঐরূপ পিতৃ ও মাতামহপক্ষের ব্রাহ্মণেও জল, পুষ্প, দুর্ভা ও আতপ চাউল দিবে।

অক্ষুশ্যদান।—তিল, ঘৃত ও মধুযুক্ত জল দিয়া “ঐ অগ্নেত্যাদি অমুক-গোত্রশ্চ পিতৃঃ অমুকশ্চ কৃতেহস্মিন্ পার্কণবিধিকশ্রাদ্ধে দত্তমিদমন্নপানাদিক-মক্ষ্যামস্তু” বলিয়া পিণ্ডের উপর দিলে পুরোহিত বলিবেন—“ঐ অস্তু” ঐরূপ পিতামহ, প্রপিতামহ, মাতামহ, প্রমাতামহ, বৃদ্ধপ্রমাতামহ নাম উল্লেখ পূর্বক অন্ন পাঁচটা পিণ্ডের উপর দিবে।

“ঐ অঘোরাঃ পিতরঃ সস্তু” বলিলে পুরোহিত বলিবেন “ঐ সস্তু”। “ঐ গোত্রং নো বর্দ্ধতাং” পুরোহিত বলিবেন “ঐ বর্দ্ধতাং”। পরে পবিত্রের সহিত কুশ পিণ্ডের উপর আস্তরণ করিয়া “ঐ স্বধাং বাচয়িষ্যে” বলিলে পুরোহিত বলিবেন “ঐ বাচ্যতাং ।” “ঐ পিতৃভ্যঃ স্বধোচ্যতাং” বলিলে পুরোহিত বলিবেন “ঐ অস্তু স্বধা” “ঐ পিতামহেভ্যঃ স্বধোচ্যতাং” বলিলে পুরোহিত বলিবেন “ঐ অস্তু স্বধা” “ঐ প্রপিতামহেভ্যঃ স্বধোচ্যতাং” বলিলে পুরোহিত বলিবেন “ঐ অস্তু স্বধা” “ঐ মাতামহেভ্যঃ স্বধোচ্যতাং” বলিলে পুরোহিত বলিবেন “ঐ অস্তু স্বধা” “ঐ প্রমাতামহেভ্যঃ স্বধোচ্যতাং” বলিলে পুরোহিত বলিবেন “ঐ অস্তু স্বধা” “ঐ বৃদ্ধপ্রমাতামহেভ্যঃ স্বধোচ্যতাং” বলিলে পুরোহিত

বলিবেন “ওঁ অস্ত্ব স্বধা”। “ওঁ উর্জ্জং বহস্তীরমৃতং স্মৃতং পয়ঃ কীলালং পরি-
ক্ষতং। স্বধা স্ব তর্পয়ত মে পিতৃন্” এই মন্ত্র পাঠ করিয়া সপবিত্র কুশ সহিত
পিণ্ডের উপর জলধারা দ্বারা সেক করিবে। (যদি পুত্রার্থিনী স্ত্রী ঋতুস্নাতা
হয়, তবে “ওঁ আধত্ত পিতরো গর্ভং কুমারং পুঙ্করস্রজং। যথেষ্ট পুঙ্কবঃ স্তাং”
এই মন্ত্র পড়িয়া পিতামহ পিণ্ডটী স্ত্রীকে দিবে, ভোজনকালে কথা না বলিয়া
ভোজন করিবে। এইটী ভট্টনারায়ণের মত)।

দক্ষিণা।—নিজের বামদিকে যে ম্যাজপাত্র ছিল, তাহা উঠাইয়া দক্ষিণা
করিবে। প্রথমতঃ পিতৃপক্ষে দক্ষিণা করিবে, যথা—“বিষ্ণুরোম্ তৎসদন্ত অমুকে
মাসি অমুকে পক্ষে অমুক তিথৌ অমুকগোত্রস্ত পিতুঃ অমুকস্ত, অমুকগোত্রস্ত
পিতামহস্ত অমুকস্ত, অমুকগোত্রস্ত প্রপিতামহস্ত অমুকস্ত, কৃতৈতৎ পার্শ্ব-
বিধিকশ্রাদ্ধকর্ষণঃ প্রতিষ্ঠার্থং দক্ষিণামিদং রজতং (তন্মূল্যং বা) বিষ্ণুদৈবতং
যথাসম্ভবগোত্রনাম্নে ব্রাহ্মণায়াহং দদানি” এই বাক্য পড়িয়া দক্ষিণা করিবে।
রোপ্য দিলে “রজতং” রোপ্য না দিয়া পয়সা দিলে “রজতমূল্যং” বলিতে
হইবে। এইরূপে মাতামহপক্ষেও দক্ষিণা করিবে। পরে দৈবপক্ষে দক্ষিণা
করিবে। যথা—“বিষ্ণুরোমস্ত অমুকে মাসি অমুকে পক্ষে অমুকতিথৌ পুঙ্ক-
রবোমাদ্রবসোর্বিষ্ণেযাং দেবানাং কৃতৈতৎ পার্শ্ববিধিকশ্রাদ্ধকর্ষণঃ প্রতিষ্ঠার্থং
দক্ষিণামিদং কাঞ্চনং (কাঞ্চনমূল্যং বা) বিষ্ণুদৈবতং যথাসম্ভবগোত্রনাম্নে ব্রাহ্ম-
ণায়াহং দদানি” এই বলিয়া দক্ষিণা করিবে। দক্ষিণার জন্ত স্বর্ণ দিলে “কাঞ্চনং”
এবং টাকা পয়সা দিলে “কাঞ্চনমূল্যং” বলিতে হইবে। অনস্তর করযোড়
করিয়া বলিবে—“অনয়া দক্ষিণয়া শ্রাদ্ধমিদং সদক্ষিণমস্ত।” পুরোহিত বলিবেন
“ওঁ অস্ত্ব”। “ওঁ বিষ্ণুদেবাঃ প্রীয়স্তাং” বলিলে পুরোহিত বলিবেন “প্রীয়স্তাং।”
পরে ওঁ দেবতাভাঃ পিতৃভ্যশ্চ মহাবোগিভ্য এব চ। নমঃ স্বধায়ৈ স্বাহায়ৈ
নিত্যমেব ভবন্তি। এইটী তিনবার পাঠ করিবে। দক্ষিণামুখ ক্রতাজ্জলি
এবং স্থিরতদগতচিত্ত হইয়া দক্ষিণদিকে দৃষ্টিনিষ্ক্রেপ করতঃ পিতৃপুরুষের নিকট
বর প্রার্থনা করিবে, “ওঁ আশিষো মে দীয়স্তাং” বলিলে পুরোহিত বলিবেন—
[“ওঁ আশিষঃ প্রতিগৃহস্তাং”। “ওঁ দাতারো নোহভিবর্হস্তাং বেদাঃ সন্ততিরেব
[চ। শ্রদ্ধা চ নো মা ব্যগমদ্বছ দেয়ঞ্চ নোহস্তিতি ॥ অন্নঞ্চ নো বহ ভবেদতিধীংশ্চ
লভেমহি। যাচিতারশ্চ নঃ সন্ত মা চ যাচিয় কঞ্চন ॥ অন্নং প্রবর্হস্তাং নিত্যং
দাতা শতং জীবতু। বেভ্যঃ সঙ্কলিতা দ্বিজান্তেষামক্ষয়া তৃষ্ণিরস্ত। এতাঃ সন্ত্যা
আশিষঃ সন্ত। পিতৃস্বরপ্রসাদোহস্ত ॥ এই প্রার্থনা করিলে পুরোহিত বলিবেন

ও সন্তু” । “ও দেবতাভ্যঃ পিতৃভ্যশ্চ মহাযোগিভ্য এব চ । নমঃ স্বধায়ৈ স্বাহায়ৈ
নিত্যমেব ভবন্তিতি” এই মন্ত্র তিনবার পাঠ করিবে । “ও বাজে বাজেহবত
বাজিনো নো ধনেষু বিপ্রা অমৃত ঋতজ্ঞাঃ । অশ্ব মধ্বঃ পিবত মাদয়ধ্বং
তৃপ্তা যাত পথিভির্দেবযানৈঃ । এই মন্ত্র পড়িয়া তিনগাছি কুশধারা ব্রাহ্মণহু
পিতৃপুরুষগণকে বিসর্জন করিয়া উপবীতী হইয়া, ঐ মন্ত্রে ব্রাহ্মণহু দেবগণকে
বিসর্জন করিবে, “ও আ মা বাজশ্চ প্রসবো জগম্যাদিমে আষাণুধিবী বিশ্ব-
রূপে । আ মা গন্তাং পিতরা মাতরা যুবমা মা সোমোহমৃতত্বায় গম্যাং,” এই
মন্ত্রে দক্ষিণাবর্তক্রমে জলধারা দ্বারা ব্রাহ্মণ বেষ্ঠন করিয়া প্রণাম করিবে ।
“এতে গন্ধপুষ্পে ও জলনারায়ণায় নমঃ” বলিয়া জলে একটা গন্ধপুষ্প দিয়া “ও
ষেমাং শ্রাদ্ধং কৃতমিদং তেষামক্ষয়্যায়ৈ তৃপ্তয়ে ত্বয়ি জলে পাত্ৰীয়ান্নাদিকং সমর্পি-
তম্,” এই মন্ত্র পাঠ করিয়া পিতা ও মাতামহপাত্রের কিঞ্চিৎ অন্ন জলে
দিবে । এবং “ও যয়োঃ শ্রাদ্ধং কৃতমিদং তয়োৰক্ষয়্যায়ৈ তৃপ্তয়ে ত্বয়ি জলে
পাত্ৰীয়ান্নাদিকং সমর্পিতম্” এই মন্ত্র পড়িয়া দৈবপাত্রের কিঞ্চিৎ অন্ন জলে
দিবে । পিণ্ডসকল তুলিয়া হুত্র ফেলিয়া পরিষ্কার করিয়া গরু ছাগ বা
ব্রাহ্মণকে দিবে অথবা অগ্নি কিশ্বা জলে নিক্ষেপ করিবে ।

পরে শান্তি আশীর্বাদ করিবে । যথা উপবীতী হইয়া পুষ্পের সহিত
জল নিয়া ব্রাহ্মণগুলির গ্রন্থি ধুলিয়া “মহাবামদেব্য ঋষির্বিরাড্ গায়ত্রী-
চ্ছন্দ ইন্দ্রো দেবতা শান্তিকর্ষ্মণি জপে বিনিয়োগঃ । ও কয়া নশ্চিত্র আ ভুবদুতী
সদাবুধঃ সখা । কয়া শচিষ্টয়া বৃত । ও কশ্বা সত্যো মদানাং মংহিষ্ঠো মংসদক্ষসঃ ।
দৃঢ়া চিদারুজে বহু । ও অভীষুণঃ সখীনামবিতা জরিতুণাং । শতং ভবা-
স্বত্যয়ে,” এই মন্ত্র তিনবার পাঠ করিয়া “ও স্বস্তি ন ইন্দ্রো ইত্যাদি ও
স্বস্তি, ও স্বস্তি, ও স্বস্তি,” এই মন্ত্র তিনবার পড়িয়া পুরোহিত মাধায় জলের
প্রোক্ষণ দিয়া আশীর্বাদ করিবেন । অচ্ছিদ্রাবধারণ যথা—দক্ষিণহস্ত দ্বারা
প্রদীপ আচ্ছাদন করিয়া, হস্তদ্বয় প্রক্ষালনপূর্বক আচমন করিয়া জল হাতে
লইয়া “কৃতৈতৎ পার্শ্বগবিধিকশ্রাদ্ধ-কর্ষ্মাচ্ছিদ্রমস্ত” বলিয়া জলত্যাগ করিবে ।

পরে বৈশ্বণ্যসমাধান, যথা—“বিষ্ণুরোম্ তৎসদন্তু অমুকে মাসি অমুকে পক্ষে
অমুকতির্থো অমুকগোত্রঃ শ্রীঅমুকদেবকর্ষ্মা কৃতৈতৎ পার্শ্বগবিধিকশ্রাদ্ধকর্ষ্মণি
বৈশ্বণ্যং জাতং তদ্যোষপ্রশমনায় শ্রীবিষ্ণুস্মরণমহং করিষ্যে” বলিয়া “ও উদ্বিষণোঃ”
ইত্যাদি মন্ত্র পাঠ করিয়া “ও বিষ্ণুঃ” দশবার জপ করিবে ।

সামবেদীয় পার্শ্বশ্রাদ্ধবিধি সমাপ্ত ।

ষোড়শ পিণ্ডদান-প্রয়োগ ।

ঊনবিংশতি পিণ্ডকে ষোড়শ পিণ্ড কহে । দক্ষিণাগ্র পাঁচটা রেখার উপর পশ্চিমাগ্র ছয়টা রেখা অঙ্কিত করিলে কুড়িটা ঘর হইবে, তত্‌পরিশু কুশ বিস্তার করিয়া দিবে । পরে আশ্রিত কুশার উপর তিলযুক্ত জলদ্বারা পিতৃপুরুষের অর্চনা করিবে । মন্ত্র যথা,—“ওঁ অশ্বৎকুলে মৃত্যু যে চ গতির্যেবাং ন বিথতে । আবাহ-
য়িষ্যে তান্ সর্কান্ দর্ভপৃষ্ঠে তিলোদকৈঃ ॥ ওঁ মাতামহকুলে যে চ গতির্যেবাং ন
বিথতে । আবাহয়িষ্যে তান্ সর্কান্ দর্ভপৃষ্ঠে তিলোদকৈঃ ॥ ওঁ বন্ধুবর্গকুলে যে চ
গতির্যেবাং ন বিথতে । আবাহয়িষ্যে তান্ সর্কান্ দর্ভপৃষ্ঠে তিলোদকৈঃ ॥”

তৎপরে সতিল জলাঞ্জলি লইয়া এই মন্ত্রে কুশার উপরে দিবে।—“ওঁ
আব্রহ্মস্তুষপর্যাস্তং দেবর্ষিপিতৃমানবাঃ । তুপ্যস্ত পিতরঃ সর্কৈ মাতৃমাতামহা-
দয়ঃ ॥ অতীতকুলকোটানাং সপ্তদ্বীপনিবাসিনাম্ । আব্রহ্মভুবনাল্লোকাদিদমস্ত
তিলোদকম্ ॥” পরে কুশার মূলস্থান হইতে ক্রমশঃ একটা একটা মন্ত্র পাঠ
করিয়া পিতৃরীতিক্রমে পাঁচটা করিয়া তিনপঙ্ক্তিস্থিত পনরটা ঘরে পনরটা এবং
নৈঋতকোণস্থিত ঘরটা বাদ দিয়া পশ্চিম পার্শ্বস্থিত শেষ পঙ্ক্তির চারি ঘরে
চারিটা, এই ঊনবিংশতি পিণ্ড দিবে ।

মন্ত্র যথা—“ওঁ অশ্বৎকুলে মৃত্যু যে চ গতির্যেবাং ন বিথতে । তেবামুদ্রণা-
র্থায় ইমং পিণ্ডং দদাম্যহম্ ॥ ১ ॥ ওঁ বন্ধুবর্গকুলে যে চ গতির্যেবাং ন বিথতে ।
তেবামুদ্রণার্থায় ইমং পিণ্ডং দদাম্যহম্ ॥ ২ ॥ ওঁ মাতামহকুলে যে চ গতির্যেবাং ন
বিথতে । তেবামুদ্রণার্থায় ইমং পিণ্ডং দদাম্যহম্ ॥ ৩ ॥ ওঁ অজাতদস্তা যে কেচিৎ
যে চ গর্ভপ্রপীড়িতাঃ । তেবামুদ্রণার্থায় ইমং পিণ্ডং দদাম্যহম্ ॥ ৪ ॥ ওঁ অগ্নি-
দন্ধাশ্চ যে কেচিৎ নাগ্নিদন্ধাস্তথাপরে । বিদ্ব্যচৌরহতা যে চ তেভ্যঃ পিণ্ডং
দদাম্যহম্ ॥ ৫ ॥ ওঁ দাবদাহে মৃত্যু যে চ সিংহব্যাত্রহতাশ্চ যে । দংষ্ট্রিভিঃ
শুক্টিভিক্কাপি তেভ্যঃ পিণ্ডং দদাম্যহম্ ॥ ৬ ॥ ওঁ উদ্বন্ধনমৃত্যু যে চ বিবশঙ্ক-
হতাশ্চ যে । আত্মোপঘাতিনো যে চ তেভ্যঃ পিণ্ডং দদাম্যহম্ ॥ ৭ ॥ ওঁ
অরণ্যে বন্ধনি বনে ক্షুধয়া তুষয়া হতাঃ । ভূতপ্রোতপিশাচাশ্চ তেভ্যঃ পিণ্ডং
দদাম্যহম্ ॥ ৮ ॥ ওঁ রোরবে চাক্কতামিশ্রে কালপ্ত্রে চ যে স্থিতাঃ । তেবা-
মুদ্রণার্থায় ইমং পিণ্ডং দদাম্যহম্ ॥ ৯ ॥ ওঁ অনেকবাতনাসংস্থাঃ প্রেতলোকে
চ হুে গতাঃ । তেবামুদ্রণার্থায় ইমং পিণ্ডং দদাম্যহম্ ॥ ১০ ॥ ওঁ অনেক-
বাতনাসংস্থা যে নীতা যমকিকরৈঃ । তেবামুদ্রণার্থায় ইমং পিণ্ডং দদা-
ম্যহম্ ॥ ১১ ॥ ওঁ নরকেষু সমস্তেষু বাতনাসু চ যে স্থিতাঃ । তেবামুদ্রণার্থায়

ইমং পিণ্ডং দদাম্যহম্ ॥ ১২ ॥ ওঁ পশুযোনিগতা যে চ পক্ষিকীটসরীক্ষপাঃ ।
 অথবা বৃক্ষযোনিস্থাস্তেভ্যঃ পিণ্ডং দদাম্যহম্ ॥ ১৩ ॥ ওঁ জাত্যন্তরসহশ্রেষু
 ভ্রমন্তঃ শ্বেন কর্মণ্য । মাতৃশুং ছল্লভং য়েবাং তেভ্যঃ পিণ্ডং দদাম্যহম্ ॥ ১৪ ॥
 ওঁ দিব্যন্তরীক্ষভূমিষ্ঠাঃ পিতরো বান্ধবাদয়ঃ । মৃত্যু অসংস্কৃতা যে চ তেভ্যঃ
 পিণ্ডং দদাম্যহম্ ॥ ১৫ ॥ ওঁ যে কেচিৎ প্রেতরূপেণ বর্ত্তন্তে পিতরো মম । তে
 সর্কে তৃপ্তিমায়াস্ত পিণ্ডদানেন সর্কদা ॥ ১৬ ॥ ওঁ য়েহবান্ধবা বান্ধবা বা
 য়েহজন্মনি বান্ধবাঃ । তেবাং পিণ্ডো ময়া দত্তোহপ্যক্ষ্যমুপতিষ্ঠতাম্ ॥ ১৭ ॥
 ওঁ পিতৃবংশে মৃত্যু যে চ মাতৃবংশে চ যে মৃত্যুঃ । গুরুশুশ্রূষকানাং যে চাত্রে
 বান্ধবা মৃত্যুঃ । যে মে কুলে লুপ্তপিণ্ডাঃ পুত্রদারবিবর্জিতাঃ । ক্রিয়ালোপগতা
 যে চ জাত্যাক্ষাঃ পঙ্গবস্তথা । বিক্রপা আমগর্ভাশ্চ জাতাজ্জাতাঃ কুলে মম ।
 তেবাং পিণ্ডো ময়া দত্তোহপ্যক্ষ্যমুপতিষ্ঠতাম্ ॥ ১৮ ॥ ওঁ আব্রহ্মণো যে
 পিতৃবংশজাতা মাতৃশুশ্রূষা বংশভবা মদীয়াঃ । কুলধরে যে মম দাসভূতা-
 ভৃত্যাস্তথৈবাপ্রিতসেবকাশ্চ । মিত্রাণি সখ্যঃ পশবশ্চ কীটা দৃষ্টা হৃদৃষ্টাশ্চ
 কৃতোপকারাঃ । জন্মান্তরে যে মম দাসভূতাস্তেভ্যঃ স্বধা (সদা) পিণ্ডমহং
 দদানি ॥ ১৯ ॥

উদ্ধাদান-প্রয়োগ ।

নারিকেলপত্র বা পেঁকাটি দ্বারা মসালের শ্রায় উদ্ধা নিশ্চায় করিয়া
 পিতৃরীতিক্রমে গ্রহণ করিবে ।

উদ্ধাগ্রহণ মন্ত্র—ওঁ শস্ত্রাশস্ত্রহতানাঞ্চ ভূতানাং ভূতদর্শয়োঃ । উজ্জলজ্যোতিষা
 দেহং দেহয়ং ব্যোমবহ্নিনা ॥

উদ্ধা ভূমিতে স্থাপন করিবার মন্ত্র,—ওঁ অগ্নিদগ্ধাশ্চ যে জীবা য়েহপ্যদগ্ধাঃ
 কুলে মম । উজ্জলজ্যোতিষা দগ্ধাস্তে যাস্ত পরমাং গতিম্ ॥

ভেলায় করিয়া ঐ উদ্ধা জলাশয়ে ভাসাইবার মন্ত্র,—ওঁ যমলোকং পরিত্যজ্য
 আগতা যে মহালয়ে । উজ্জলজ্যোতিষা বস্ব প্রপশ্বস্তো ব্রজস্ত তে ।

মঘা-ত্রয়োদশী শ্রীছন্দ ।

এক সংসারের অর্থাৎ একান্নবার্ত্তি ভ্রাতৃগণ প্রেতপক্ষের মঘা-ত্রয়োদশীতে
 নিম্নলিখিতরূপে বাক্য করিয়া শ্রীছন্দ করিবে ।

“বিষ্ণুরোম্ম আশ্বিনে মাসি কৃষ্ণে পক্ষে ত্রয়োদশাস্তিত্থৌ মঘায়াং অমুক-গোত্রস্ত পিতুরমুকদেবশর্মাণঃ (ইত্যাদি নামোল্লেখ করিয়া) পার্শ্বগণবিধিকশ্রাদ্ধং দর্ভময়-ব্রাহ্মণেহং করিষ্যে ।”

গ্রহণ-শ্রাদ্ধ ।

“অগ্নেত্যাদি—রাহুগ্রন্থে নিশাকরে (দিবাকরে বা) অমুকগোত্রস্ত পিতুর-মুকদেবশর্মাণঃ (ইত্যাদি নামোল্লেখ করিয়া) পার্শ্বগণবিধিকশ্রাদ্ধং দর্ভময়-ব্রাহ্মণেহং করিষ্যে ।” এই মন্ত্র পাঠ করিয়া গ্রহণশ্রাদ্ধ করিবে । ইহার কালাকাল নাই, রাত্র্যাদিতেও এই শ্রাদ্ধ করিতে পারা যায় ।

অষ্টকশ্রাদ্ধ ।

“অগ্নেত্যাদি—পৌষে মাসি কৃষ্ণে পক্ষে অষ্টম্যাস্তিত্থৌ অষ্টকায়ং অমুক-গোত্রস্ত পিতুরমুকদেবশর্মাণঃ [ছয় পুরুষের নাম উল্লেখ করিবে] পার্শ্বগণশ্রাদ্ধে কর্তব্যে ঔ পুরুষবোমাদ্রবসোর্বিশ্বেবাং দেবানাং পার্শ্বগণশ্রাদ্ধং দর্ভময়ব্রাহ্মণেহং করিষ্যে ।” এই মন্ত্র পাঠ করতঃ পৌষমাসের কৃষ্ণাষ্টমীতে পিষ্টক (অন্নপায়সাদি) দ্বারা, মাঘমাসের কৃষ্ণাষ্টমীতে মাংসের দ্বারা এবং ফাল্গুনমাসের কৃষ্ণাষ্টমীতে শাকদ্বারা অষ্টকশ্রাদ্ধ করিবে ।

পঞ্চপাত্র শ্রাদ্ধ ।

সঙ্কল্প—“ঔ অগ্নেত্যাদি—অমুকগোত্রস্ত পিতুরমুকদেবশর্মাণঃ অমাবস্তাক্ষয়-নিমিত্তক-পার্শ্বগণবিধিক-সাংবৎসরিক-শ্রাদ্ধার্থং অমুকগোত্রস্ত পিতুরমুকদেবশর্মাণঃ (তিন পুরুষের নাম করিবে) পার্শ্বগণবিধিনা শ্রাদ্ধে কর্তব্যে ঔ পুরুষবো-মাদ্রবসোর্বিশ্বেবাং দেবানাং পার্শ্বগণবিধিকশ্রাদ্ধং দর্ভময়ব্রাহ্মণেহং করিষ্যে ।”

“ঔ অগ্নেত্যাদি—পিতুরমাবস্তাক্ষয়নিমিত্তক-পার্শ্বগণ-বিধিক-সাংবৎসরিক-শ্রাদ্ধার্থং অমুকগোত্রস্ত পিতুরমুকদেবশর্মাণঃ (তিন পুরুষের নাম করিবে) পার্শ্বগণবিধিনা শ্রাদ্ধং দর্ভময়ব্রাহ্মণেহং করিষ্যে । এই দুইটা মন্ত্র পাঠ করতঃ অমাবস্তা কিম্বা অপর পক্ষের কোন তিথিতে মৃত জনক জননীর সাংবৎসরিক-শ্রাদ্ধ পার্শ্বগণবিধিতে করিবে । এই শ্রাদ্ধ ঔরস-পুত্র কিংবা দত্তক পুত্র করিতে পারে ।

প্রায়শ্চিত্তসংক পার্বণ ।

“ওঁ অগ্নেত্যাদি—অমুকতিথৌ অমুকগোত্রস্ত পিতুরমুকদেবশর্মাণঃ (ইত্যাদি নামোল্লেখ করিয়া) শুদ্ধি-নিমিত্তকপার্কণবিধিকশ্রাদ্ধং দর্ভময়ব্রাহ্মণেহং করিয়ে” মন্ত্রে শুদ্ধিহেতু প্রায়শ্চিত্ত করিয়া গোত্রাসের পূর্বে শ্রাদ্ধ করিবে ।

প্রৈতপক্ষীয় পার্বণ ।

ভাদ্রমাসের পূর্ণিমার পর প্রতিপদ হইতে পনের দিন, ষষ্ঠী হইতে দশ দিন, একাদশী হইতে পাঁচ দিন, অথবা ত্রয়োদশী হইতে তিন দিন শস্তাশস্ত্র ও ফলাধিক্য জানিয়া শ্রাদ্ধ করিবে ।

তীর্থযাত্রা শ্রাদ্ধ ।

তীর্থে গমন করিবার নির্দিষ্ট দিনের দুই দিন পূর্বে হবিষ্যাদি করিয়া সংযত হইবে । তীর্থগমনের অব্যবহিত পূর্কদিনে মস্তকমুণ্ডন ও উপবাস করিবে । পরে গণেশ প্রভৃতি ও ইষ্টদেবতার পূজা সমাপন করিয়া, নিম্নলিখিত মন্ত্রে আত্মদায়িক শ্রাদ্ধ করিবে । অনস্তর ব্রাহ্মণভোজন করাইয়া শুভক্ষণে তীর্থযাত্রা করিবে ।

সংকল্প মন্ত্র—“অত্মামুকে মাসি অমুকে পক্ষে অমুকতিথৌ অমুকগোত্রঃ শ্রীঅমুকদেবশর্মা তীর্থযাত্রাকর্মাভ্যদযার্থং সগণাধিপগৌর্যাদি-বোড়শমাতৃকা-পূজাবসোধারাসম্পাতনায়ুষ্ণস্বস্ত-জপাত্মদায়িকশ্রাদ্ধান্তহং করিয়ে ।”

আত্মদায়িক শ্রাদ্ধের সঙ্কল্প মন্ত্র—“ওঁ অগ্নেত্যাদি অমুকতিথৌ তীর্থযাত্রা-কর্মাভ্যদযার্থং অমুকগোত্রস্ত নান্দীমুখস্ত পিতুরমুকদেবশর্মাণঃ (ইত্যাদি নামোল্লেখ করিয়া) আত্মদায়িকশ্রাদ্ধং দর্ভময়ব্রাহ্মণয়োহং করিয়ে ।”

তীর্থশ্রাদ্ধ ।

তীর্থে উপস্থিত হইলেই শ্রাদ্ধ করা উচিত । তবে রাক্ষসী বেলা ও রাত্রিতে উহা অপ্রশস্ত ।

তীর্থশ্রাদ্ধসংকল্প মন্ত্র—“ওঁ অগ্নেত্যাদি অমুকতিথৌ অমুকগোত্রস্ত পিতুরমুকদেবশর্মাণঃ (ইত্যাদি নামোল্লেখ করিয়া) তীর্থপ্রাপ্তিনিমিত্তকপার্কণবিধিকশ্রাদ্ধং দর্ভময়ব্রাহ্মণেহং করিয়ে ।”

এই শ্রাদ্ধ সম্যক্ করা অসম্ভব হইলে তীর্থে কেবলমাত্র পিণ্ডদান করিলেই যথেষ্ট হইবে ।

তীর্থ-প্রত্যাগত ব্যক্তির কর্তব্য ।

তীর্থস্থান হইতে ফিরিয়া আসিয়া দেবতাব্রাহ্মণপূজা করিয়া নিম্নলিখিত মন্ত্রে বৃদ্ধিশ্রাদ্ধ করিবে ।

“ওঁ অথৈত্যাদি অমুকগোত্রঃ শ্রীঅমুকদেবশর্মা তীর্থপ্রত্যাগমনোত্তর-স্বর্গহ-
প্রবেশকর্মাভ্যুদয়ার্থং সগণাধিপ-গৌর্যাদিবোড়শমাতৃকাপূজা--বসোধারাসম্পা-
তনায়ুষ্ণস্তুজপাভ্যুদয়িকশ্রাদ্ধাহং করিষ্যে ।”

আভ্যুদয়িক শ্রাদ্ধের সঙ্কল্প মন্ত্র—“ওঁ অথৈত্যাদি অমুকতিথৌ তীর্থপ্রত্যা-
গমনোত্তরগৃহপ্রবেশকর্মাভ্যুদয়ার্থং অমুকগোত্রশ্চ পিতুরমুকদেবশর্মাণঃ (ইত্যাদি
নামোল্লেখ পূর্বক) আভ্যুদয়িকশ্রাদ্ধং দর্ভময়ব্রাহ্মণয়োরহং করিষ্যে ।”

অঙ্গ-প্রায়শ্চিত্ত ।

অশৌচের পর দ্বিতীয় দিনে স্নান করিয়া নিম্নলিখিত মন্ত্রে কাঞ্চনদানরূপ
প্রায়শ্চিত্ত করিতে হয় ।—“ওঁ অথৈত্যাদি অমুকগোত্রঃ শ্রীঅমুকঃ এতদশৌচ-
কালোৎপন্ন-পঞ্চস্থনাজনিত-পাপ-ক্ষয়কামঃ ইদং কাঞ্চনং (কাঞ্চনাধিতভোজ্যং বা)
বিষ্ণুদেবতং যথাসম্ভবগোত্রনাম্নে ব্রাহ্মণায়াহং দদে ।” পরে কুশতিলজল ত্যাগ
সহকারে দক্ষিণা দিবে ।

হেমগর্ভ-তিলদান ।

“ওঁ সব্রহ্মতাব্রাহ্মণহেমগর্ভতিলেভ্যো নমঃ” এই মন্ত্রে তিনবার পুষ্প দিয়া
তিলের পূজা করিবে । “এতদধিপত্যে শ্রীবিষ্ণবে নমঃ” এই মন্ত্রে বিষ্ণুপূজা
করিবে । পরে “এতৎসম্প্রদানায় ব্রাহ্মণায় নমঃ” এই বলিয়া ব্রাহ্মণের
উদ্দেশ্যে গন্ধপুষ্প দিবে । পরে বামহস্তে তিলস্পর্শ ও দক্ষিণহস্তে কুশত্রয়
তিল জল গ্রহণ করিয়া নিম্নলিখিত মন্ত্রে উৎসর্গ করিবে,—“ওঁ অথৈত্যাদি
অমুকগোত্রশ্চ প্রেতশ্চ অমুকদেবশর্মাণোহশৌচাস্তাদ্বিতীয়েহহি অমুকগোত্রশ্চ
প্রেতশ্চ অমুকদেবশর্মাণঃ এতত্তিলসমসংখ্যক-বর্ষাবচ্ছিন্ন-স্বর্গাধিকরণক-মোদ-
মানস্বকামঃ এতান্ সব্রহ্মতাব্রাহ্মণহেমগর্ভতিলান্ শ্রীবিষ্ণুদেবতাকান্ অর্চিতান্
যথাসম্ভবগোত্রনাম্নে ব্রাহ্মণায়াহং দদানি ।” পরে “ওঁ যথা মধুবধে বিষ্ণোর্ধর্ম-
বিম্বুসমুত্ত্ববাঃ । তিলাঃ কুশাশ্চ সমিধস্তস্মাচ্ছাস্তা ভবস্বিমাঃ ॥ ওঁ বিষ্ণুদেহোত্ত্ববাঃ

পুণ্যাস্তিলাঃ পাপপ্রণাশকাঃ । প্রেতস্বর্গং প্রযচ্ছন্ত সংসারার্ণবতারকাঃ ॥” এই মন্ত্রদ্বয় পাঠ করিবে । ব্রাহ্মণ সাক্ষাৎ থাকিলে “অমুকগোত্রায় অমুকদেবশর্মণে ব্রাহ্মণায় তুভ্যমহং দদামি” এই বলিয়া কুশ ও তিল তাঁহার হাতে দিবে । গ্রহীতা এক মুষ্টি তিল লইয়া ‘ওঁ স্বস্তি’ বলিবেন ও গায়ত্রী পাঠ করিয়া বলিবেন,— “এতে সব্রহ্মতাম্রাধারহেমগর্ভতिलाঃ বিষ্ণুদেবতাকাঃ ।” পরে কামস্ততি ষাঁঠ করিয়া পরবর্তী দক্ষিণাবাক্যে দক্ষিণা দান করিবে ।

দক্ষিণাবাক্য এইরূপ—“ওঁ অথ্যেত্যাदि—কৃতৈতৎ সব্রহ্মতাম্রাধারহেমগর্ভ-তিলদানকর্মণঃ সাক্ষ্যার্থং দক্ষিণামিদং কাঞ্চনং (কাঞ্চনমূল্যং বা) শ্রীবিষ্ণুদৈবতং যথাসম্ভবগোত্রনাম্নে ব্রাহ্মণয়াহং দদামি ।”

বৈতরণী ।

“আসন্নমৃত্যুনা দেয়া গোঃ সবৎসা চ পূর্ববৎ । তদভাবে চ গোরেকা নরকোদ্ধারণায় বৈ ॥ তদা যদি ন শক্নোতি দাতুং বৈতরণীঞ্চ গাম্ । শক্নোহস্তো-ইরুক্ তদা দদ্বা শ্রেয়ো দদ্বান্মৃতস্ত চ ॥ ইতি স্মার্ত্তঃ ।

মনুষ্যের আসন্নমৃত্যু সময়ে প্রাণবিয়োগের পূর্বে নরকনিবৃত্তির নিমিত্ত বৈতরণী করিতে হয় । সবৎসা কৃষ্ণবর্ণা গাভীদানকে বৈতরণী কহে । সবৎসা গাভীদানে অশক্ত ব্যক্তি একটা মাত্র গাভী দান করিলেও হইতে পারে । কৃষ্ণ ব্যক্তি যদি অসমর্থতাহেতু স্বয়ং বৈতরণী করিতে না পারে, তবে তাহার প্রতিনিধি তৎপুত্রাদি বৈতরণী করিতে পারে ।

গোদানে অশক্ত হইলে গোমূলা এক কাহন কড়ি বা তাহার মূল্য চারি আনা উৎসর্গ করিবে । যদি মৃত্যুর পূর্বে বৈতরণী করা না হয়, তবে আশ্র-শ্রাদ্ধ দিনে করিবে ।

“অত্র মৃতস্ত চেতি শ্রবণাদেকাদশাহেহপি বৈতরণীদানাচারঃ ॥”—শুক্ৰিত্তে । মরণের অব্যবহিত পূর্বে বৈতরণী করা না হইয়া থাকিলে, আদ্যশ্রাদ্ধ দিবসে বৈতরণী করিবে ।

বৈতরণীতে সবৎসা ধেহু দান করিবার সময়ে স্বর্ণশৃঙ্গ, রজতকুর, কাংশুক্রোড়, ভাত্রপৃষ্ঠ ও বস্ত্র, মাল্য এবং সিন্দুরাদি দ্বারা অলঙ্কৃত করিয়া উৎসর্গ করিবে ।

উৎসর্গবাক্য যথা—“ওঁ অদ্যেত্যাदि—অমুকগোত্রঃ শ্রীঅমুকদেবশর্মা সর্ক-পাপবিমুক্তিপূর্বক-বমদ্বারাবস্থিত-তপ্ত-বৈতরণীনদী-সুখ-সন্তরণকামঃ ইমাং সব্রহ্মাং সালঙ্কতাং কৃষ্ণাং গাং গন্ধাদ্যর্চিতাং ব্রহ্মদেবতাকাং যথাসম্ভবগোত্রনাম্নে ব্রাহ্মণয়াহং দদামি” ।

যদি গাভীর অভাবে মূল্য উৎসর্গ করা হয়, তবে “কৃষ্ণগবীমূল্যান্ এক্কার্ধাপণীবরটকান্” এইরূপ বলিবে। উৎসর্গান্তে কৃতাজ্জলি হইয়া পাঠ করিবে—“ওঁ যমদ্বারে মহাঘোরে তপ্তা বৈতরণী নদী। তাস্ত তৰ্ত্তুং দদাম্যেনাং কৃষ্ণাং বৈতরণীঞ্চ গাম্ ॥”

অনন্তর দক্ষিণা দান করিবে। সঙ্কল্পমন্ত্র যথা—“ওঁ অদ্যেত্যাদি—যমদ্বার-বহিত-তপ্তবৈতরণীনদীস্বখসস্তরণকামনয়া কৃতৈতৎকৃষ্ণগবীদানকৰ্ম্মণঃ প্রতিষ্ঠার্থং দক্ষিণামিদং কাঞ্চনমূল্যং যথাসম্ভবগোত্রনাম্নে ব্রাহ্মণায়াহং সম্প্রদদে” ॥ গোমূল্য দান হইলে—“কৃষ্ণগবীমূল্য-দানকৰ্ম্মণঃ প্রতিষ্ঠার্থং”—এইরূপ বলিবে।

অস্ত্যোষ্টি পদ্ধতি ।

বিগতপ্রাণ দেহকে দাহাধিকারী নিজে স্নান করিয়া মৃতদেহকে যত মাখাইয়া স্নান করাইবে। * মন্ত্র যথা—

“ওঁ গয়াদীনি চ তীর্থানি যে চ পুণ্যাঃ শিলোচয়াঃ। কুরুক্ষেত্রঞ্চ গঙ্গাঞ্চ যমুনাঞ্চ সরিষরাম্ ॥ কোশিকীং চন্দ্রভাগাঞ্চ সৰ্ব্বপাপপ্রণাশিনীম্। ভদ্রাবকাশাং সরযুং পনসং গণ্ডকীং তথা ॥ বৈণবঞ্চ বরাহঞ্চ তীর্থং পিণ্ডারকং তথা। পৃথিব্যাং বানি তীর্থানি সরিতঃ সাগরাস্তথা। ধ্যাত্বা তু মনসা সৰ্ব্বৈ কৃতন্নানং গতায়ুসং ॥”

অনন্তর বস্ত্র পরাইয়া উত্তরীয় ও চন্দনাদি সপ্তছিদ্রে + সপ্তখণ্ড স্বর্ণ বা কাংশ্র প্রদানপূর্বক কয়েকগাছি কুশা পাতিয়া মৃতদেহকে দক্ষিণশিরা করিয়া শয়ন করাইবে। তৎপরে ঋশানভূমিতে পিণ্ডপাক করিয়া অর্ধেক পরিত্যাগ করিবে। অবশিষ্ট পিণ্ডদানার্থ রাখিবে। পরে গোময় লেপনপূর্বক বামজাহ্নু ভূপাতিত করিয়া ও বিপরীত উপবীতী হইয়া—“ওঁ অপহতানুরা রক্ষাংসি বেদিষদঃ ॥” এই মন্ত্রে একটা চতুষ্কোণ রেখা করিয়া তত্‌পরি কুশাচ্ছাদন করিবে। তৎপরে নিম্নোক্ত মন্ত্রে প্রেতের আবাহন করিবে। (সামবেদী ভিন্ন অন্ত্র বেদিগণ প্রেতের আবাহন করিবে না।)

আবাহন মন্ত্র—“ওঁ এহি প্রেত সোম্য গস্তীরেভিঃ পধিভিঃ পূর্কিণেভিঃ। দেহস্মভ্যং দ্রবিণেহ ভদ্রং রয়িঞ্চ নঃ সৰ্ব্ববীরং নিষচ্ছ ॥” অনন্তর আন্তীর্ণ

* কোন কোন স্থলে অমন্ত্রক একবার স্নান করাইয়া বস্ত্রাদি পরিধান করাইয়া পুনরাক্রম মন্ত্র পাঠ করিয়া স্নান করাইবার রীতি আছে।

+ সপ্তছিদ্রে যথা—দুই চক্ষু, দুইকর্ণ, দুই নাসিকা ও মূত্র।

কুশোপরি তিল ছড়াইয়া দিবে, বামহস্তে কুশমূল ও দক্ষিণহস্তে তিল সহিত জল-
গণ্ডুষ গ্রহণপূর্বক পাতিত কুশোপরি প্রদান করিবে । মন্ত্র যথা—

“অমুকগোত্র প্রেত অমুকদেবশর্শ্নন্নবনেনিষ্কু” ।

বামহস্তে গৃহীত কাঁচাপাত্রে তিল সহিত জল লইয়া পিণ্ডে দিবে এবং
নিম্নোক্ত মন্ত্রে কুশোপরি অবশিষ্ট অন্নাদ্ধ দান করিবে । যথা—

“ঐ অমুকগোত্র প্রেত অমুকদেবশর্শ্নন্নৈত্তেহন্নমুপতিষ্ঠতাম্ ॥”

অন্নপাত্র ধুইয়া জল পিণ্ডের উপর দিবে ।

অতঃপর দাহাধিকারী পুনরায় স্নান করিয়া বস্ত্রযুগাচ্ছাদিত শবকে চিতায়
তুলিয়া দিবে । সামবেদীয়গণ শবকে দক্ষিণশিরা করিয়া রাখিবে এবং
অত্রাশ্র বেদীয়ের উত্তরশিরা করিয়া রাখিবে । পুরুষকে উপুড় ও স্ত্রীকে
চিৎ করিয়া শায়িত করিবে । মন্ত্র যথা,—“ঐ দেবাশ্চাশ্মি মুখা এনং দহন্তু ॥”

উক্ত মন্ত্র পাঠপূর্বক অগ্নি লইয়া চিতা প্রদক্ষিণ করিতে করিতে নিম্নলিখিত
মন্ত্র পাঠ করিবে । যথা—

“ঐ ক্লভ্য তু হৃক্লতং কস্ম জানতা বাপ্যজানতা । মৃত্যুকালবশং প্রাপ্য নরং
পঞ্চম্মাগতম্ ॥ ধস্মাধস্মসমায়ুক্তং লোভমোহসমাবৃতম্ । দহেয়ং সর্কগাত্রাণি
দিব্যান্ লোকান্ স গচ্ছতু ॥”

উক্ত মন্ত্র পাঠপূর্বক দক্ষিণমুখ হইয়া শবের শিরঃস্থলে অগ্নি সংযোগ
করিবে ।

তৎপরে দাহকার্য শেষ হইলে, দ্বাদশাঙ্গুলি পরিমিত সপ্তকাষ্ঠিকা লইয়া
এক একবার চিতা প্রদক্ষিণ করিবে ও এক একটা কাষ্ঠিকা চিতায় দিবে,
এইরূপে ক্রমে সাতবার সাতটি কাষ্ঠিকা প্রদান করিবে ।

“ক্রব্যাদায় নমস্তভ্যং”—এই মন্ত্রে কুঠার দ্বারা চিতায় সাতবার আঘাত
করিবে । পরে অগ্নিদাতা সাতকলসী এবং অত্রাশ্র দাহকারিগণ এক এক কলসী
জলের দ্বারা চিতাশ্মি নির্ঝাণ ও ধৌত করিয়া এক কলসী জল চিতার উপর
রাখিয়া যাহাতে চিতাশ্মিদর্শন না হয় এরূপভাবে স্নানাদি করিতে গমন করিবে ।

স্নানান্তে মৃতব্যক্তির বাড়ী গিয়া অগ্নির তাপ গ্রহণ ও ঘৃত, তণ্ডুল, নিষপত্র
প্রভৃতি দস্তে কর্তন করিবে ।

স্মৃতিকা বা ঋতুমতী স্ত্রী মরিলে,—“আপো হি ঠা ময়োভুবস্তান উর্জে
দধাতন । মহে রণায় চক্ষসে ।”—এই মন্ত্র ও “মহাবামদেব্য ঋষিঃ”—ইত্যাদি
শাস্তিমন্ত্র পাঠ পূর্বক দাহ করিতে হয় । গর্ভবতী স্ত্রী মরিলে গর্ভস্থ সন্তানকে

বাহির করিয়া পু তিবে এবং প্রস্থতিকে দাহ করিবে। দুই বৎসরের কম বয়স্ক ব্যক্তিকে দাহ করিতে হয় না, ভুগর্ভে প্রোধিত করিতে হয়।

পর্গনরদাহ ।

যাহার দাহ হয় নাই বা মুখান্নি পর্য্যন্ত হয় নাই—এবং যাহার অস্থি পাওয়া যায় নাই, তাহার দাহকার্য্য জন্ত পর্গনর দাহ বা কুশপুত্তলিকা দাহ করিতে হয় ।

শরের পাতার দ্বারা একটা পুত্তলিকা প্রস্তুত করিয়া, ঐ পুত্তলিকার মস্তকে চল্লিশটা, গ্রীবাদেশে দশটা, বক্ষঃস্থলে ত্রিশটা, উদরে কুড়িটা, দুই বাহুতে পঞ্চাশটা করিয়া একশতটা, দুই উরুতে পঞ্চাশটা করিয়া একশতটা, হাতের প্রতি অঙ্গুলিতে একটা করিয়া দশটা, অণ্ডদ্বয়ে তিনটা করিয়া ছয়টা, উপস্থে চারিটা, উভয় জামু ও জঙ্ঘায় পনরটা করিয়া ত্রিশটা, দুই পায়ের অঙ্গুলির প্রতি অঙ্গুলিতে একটা করিয়া দশটা—এই সর্ব্ব সমেত তিন শত বাইটটা পলাশপত্র সাজাইয়া দিবে এবং মেঘলোমের সূত্র বেষ্টন করিয়া যবপিষ্ট দ্বারা পরিলেপন করিয়া পুত্তলিকার মস্তকে একটা লালবর্ণের নারিকেল দিয়া, পূর্ব্ববৎ দাহ করিবে। শরপত্রের মধ্যে কোন দেশে শগপাকাটি দেওয়ার প্রথা আছে, কিন্তু শাস্ত্রে তাহার কোন উল্লেখ দেখিতে পাওয়া যায় না। তবে প্রথা থাকিলে দেওয়া কর্তব্য ।

মৃত্যুর পর অশৌচ-কালের মধ্যে পর্গনর দাহ করিলে, অশৌচের অবশিষ্ট দিনের পরেই গুল্লাদির শুদ্ধি হইবে, আর যদি অশৌচদিনের পরে দাহ করে, তবে ত্রিরাত্র অশৌচ হয় ।

সামবেদীয় চতুর্দ্বাশান্তি ।

স্নানান্তে প্রদীপ জালিয়া, পূর্বাভিমুখে বসিবে। পরে আচমন করিয়া বৈষ্ণবী গায়ত্রী পাঠ করিয়া, চারিটা জলপূর্ণ পাত্রের প্রথম পাত্রে হাত দিয়া গায়ত্রী পাঠান্তে “ঐ অন্বিমীলে পুরোহিতঃ যজ্ঞস্ত দেবমুত্ত্বিজং । হোতারং রত্ন-ধাতমম্” এই মন্ত্র পাঠ করতঃ আবার গায়ত্রী পড়িবে। ইহাই প্রথম শান্তি। দ্বিতীয় পাত্রে হাত দিয়া গায়ত্রী পাঠ করতঃ “ঐ ইবে স্ত্বোর্জ্জ্বে স্বা বায়বঃ স্ব দেবো বঃ সবিতা ।” প্রার্পয়তু শ্রেষ্ঠতমায় কন্দ্রণে” এই মন্ত্র পাঠ করিয়া পুনর্গায়ত্রী পড়িবে। ইহাই দ্বিতীয় শান্তি। তৃতীয় পাত্রে হাত দিয়া

গায়ত্রী পাঠান্তে “ওঁ অন্ন আ য়াহি বীতয়ে গৃণানো হব্যদাতয়ে । নিহোতা সংসি বর্হিষি” এই মন্ত্র পাঠ করিয়া আবার গায়ত্রী পাঠ করিবে । ইহাই তৃতীয়া শাস্তি । অনন্তর চতুর্থ পাত্রে হাত দিয়া গায়ত্রী পাঠ করতঃ “ওঁ শন্নোদেবীরভিষ্টয়ে শন্নো ভবন্ত পীতয়ে । শং যোরভিশ্রবন্ত নঃ” এই মন্ত্র পড়িবে ও আবার গায়ত্রী পাঠ করিবে ।

পরে বামদেব্য গান করিবে । যাহারা গানে অশক্ত, তাহাদিগকে বামদেব্য ঋক্ তিনবার পাঠ করিতে হইবে । “মহাবামদেব্য ঋষিঃ বিরাড়-গায়ত্রীচ্ছন্দ ইচ্ছো দেবতা শাস্তিকশ্মনি জপে বিনিয়োগঃ । ওঁ কয়া নশিচত্র আ ভুবদুতী সদা বৃধঃ সখা । কয়া শচিষ্ঠয়া বৃত্তা । ওঁ কন্বা সত্যো মদানাং মংহিষ্ঠো মংসদক্ষসঃ । দৃঢ়া চিদারুজে বন্থ । ওঁ অভীযুগঃ সখীনামবিতা জরিতুণাম । শতং ভবাহৃতয়ে । ওঁ স্বস্তি ন ইচ্ছো বৃদ্ধশ্রবাঃ স্বস্তি নঃ পুষা বিশ্ববেদাঃ । স্বস্তি ন স্তাক্ষেয়া অরিষ্টনেমিঃ স্বস্তি নো বৃহস্পতির্দধাতু ॥ দ্যোঃ শান্তিরন্তরীক্ষং শান্তিঃ পৃথিবী শান্তিঃ আপঃ শান্তিঃ ওষধয়ঃ শান্তিঃ শান্তিরেব শান্তিঃ ।” ব্রাহ্মণগণ সর্বত্র মন্ত্রের আদ্যন্তে প্রণব যোগ করিয়া পাঠ করিবেন । জীগণ ‘নমঃ’ বলিবেন এবং পুরোহিত মন্ত্র পাঠ করিবেন ।

গঙ্গায় অস্থিক্ষেপ ।

নানান্তে উত্তরমুখে প্রাচীনাবীতী হইয়া আচমন করতঃ পাঠ করিবে—

অন্তেত্যাদি—অমুকগোত্রস্ত প্রেতস্ত অমুকদেবশর্মাণঃ এতদস্থিসমসংখ্যক-বর্ষসহস্রাবচ্ছিন্ন—স্বর্গাধিকরণমহিতত্বকামোহমুকস্ত এতাশ্চস্থিখণ্ডানি গঙ্গায়াং নিক্ষেপয়ামি ।

পরে অস্থিখণ্ডকে পঙ্কগব্য ও হিরণ্যোদকে অভিষিক্ত করিয়া তিলযুক্ত করতঃ মৃত্তিকামধ্যে পুরিয়া দক্ষিণহস্তে করিয়া দক্ষিণদিকে “নমোহস্ত ধর্মান্নয়”—এই মন্ত্র পাঠ করিয়া “স মে প্রীতো ভবতু”—এই মন্ত্র পাঠ করিয়া নাভি পর্য্যন্ত জলে প্রবেশ করিয়া অস্থি নিক্ষেপ করিবে ।

দাহাধিকারী-নিক্কুপণ ।

জ্যেষ্ঠপুত্রঃ কনিষ্ঠশ্চ ততঃ পৌত্রপ্রপৌত্রকৌ । অপুত্রা চ ততঃ পত্নী সপুত্রা তদনন্তরম্ ॥ অদত্তা বাপি বাগদত্তা প্রদত্তা কন্বকা নৃণাং । দৌহিত্রোহথ কনিষ্ঠশ্চ

সোদরো জ্যেষ্ঠসোদরঃ ॥ এবং বিমাতৃজ্যেষ্ঠো সোদরশ্চ স্নাতস্ততঃ । বৈমাত্রে-
রশ্চ পুত্রশ্চ পিতা মাতা স্নুযা ততঃ ॥ পৌত্রী পৌত্রশ্চ ভাৰ্য্যাথ প্রপৌত্রশ্চ ততঃ
পরম্ । প্রপৌত্রী চ সপিণ্ডশ্চ সমানোদক-গোত্রজ্যেষ্ঠা । মাতামহো মাতুলশ্চ
ভাগিনেয়স্ততঃ পরম্ । মাতামহ-সপিণ্ডশ্চ তৎসমানোদকস্ততঃ ॥ বাগ্‌দান-
নিশ্চিতা ভাৰ্য্যা স্বশুরো হুহিতুঃ পতিঃ । ততঃ পিতামহী-ভ্রাতা শিষ্যাচার্য্যাস্ততঃ
সখা । পিতৃশ্বিত্ৰং সজাতীয়ং পুংসাং দাহাধিকারকঃ ॥” ইতি স্মার্ত্তঃ ।

জ্যেষ্ঠপুত্রই পিতার মৃত্যু হইলে দাহাদিকার্যের অধিকারী । দাহাদিকার্য্য
উল্লেখ থাকায় এই আদিশব্দে অন্ত্যেষ্টিক্রিয়া হইতে প্রেতশ্রাদ্ধ পর্য্যন্ত বুঝিতে
হইবে । কেবল সপিণ্ডীকরণে পুত্র ভিন্ন অত্রের অধিকার নাই ।

জ্যেষ্ঠপুত্রের অভাবে কনিষ্ঠপুত্র, তদভাবে ক্রমে পর পর—পৌত্র, প্রপৌত্র,
অপুত্রপত্নী, পুত্রবতী পত্নী, অদত্তা কন্যা, বাগদত্তা কন্যা, দত্তা কন্যা, দৌহিত্র,
কনিষ্ঠ সহোদর, জ্যেষ্ঠ সহোদর, কনিষ্ঠ বৈমাত্রেয়, জ্যেষ্ঠ বৈমাত্রেয়, কনিষ্ঠ-
সহোদর-পুত্র, জ্যেষ্ঠ সহোদর-পুত্র, কনিষ্ঠ বৈমাত্রেয় পুত্র, জ্যেষ্ঠ বৈমাত্রেয়
পুত্র, তদভাবে পিতা, মাতা, পুত্রবধু, বিমাতা, পৌত্রবধু, পৌত্রী, দত্তা-পৌত্রী,
প্রপৌত্র বধু, প্রপৌত্রী, দত্তা-প্রপৌত্রী, পিতামহ, পিতামহী, পিতৃব্যাদি সপিণ্ড,
সমানোদক, গোত্রজ, তদভাবে মাতামহ, মাতুল, ভাগিনেয়, মাতামহসপিণ্ড,
সমানোদক বিশেষভাবে বাগদত্তা অপরিণীতা স্ত্রী, স্বশুর, জামাতা, পিতামহী-ভ্রাতা,
শিষ্য, গুরু, পুরোহিত, মিত্র, পিতৃ-মিত্র, একগ্রামবাসী স্বজাতি কিম্বা বেতনগ্রাহী
স্বজাতি, অভাবে পর পর ব্যক্তি পুরুষের দাহাদিকার্য্যে অধিকারী হয় ।

স্ত্রীজাতির দাহাধিকারী ।

“স্ত্রীণাম্বেব প্রপৌত্রাস্তঃ কন্যাস্তিস্রস্তথা নৃপ । দৌহিত্রোহথ সপত্নীজঃ পতিঃ
স্নুযা সপিণ্ডকঃ ॥ সমানোদক এবাথ সগোত্রশ্চ পিতা ততঃ । ভ্রাতাথ
ভগিনীপুত্রো ভর্তৃশ্চ ভগিনীস্নতঃ ॥ ভ্রাতৃপুত্রোহথ জামাতা ভর্তৃমাতুল-
শিষ্যকৌ । পিত্বোৰ্কংশৌ স্বজাতীয়ৌ স্ত্রীণাং দাহাধিকারকঃ ॥” ইতি স্মার্ত্তঃ ।

জ্যেষ্ঠপুত্র, তদভাবে কনিষ্ঠপুত্র, পৌত্র, প্রপৌত্র, কন্যা, বাগ্‌দত্তা কন্যা,
দত্তা-কন্যা, দৌহিত্র, সপত্নীপুত্র, পতি, পুত্রবধু, স্বামীর সপিণ্ড ও সমানো-
দক, সগোত্র, পিত্র, ভ্রাতা, ভগিনীপুত্র, স্বামীর ভাগিনেয়, ভ্রাতৃপুত্র, জামাতা,
স্বামীর মাতুল, পতির বা নিজের শিষ্য, পিতৃবংশ এবং মাতৃবংশ ক্রমে পর
পর দাহাদির অধিকারী ।

পূরকপিণ্ড-দানাধিকারী ।

“অসগোত্রঃ সগোত্রা বা যদি স্ত্রী যদি বা পুমান্ । বশ্চাঘ্নিদাতা প্রেতস্ত
পিণ্ডং দদ্যাৎ স এব হি ॥” ইতি স্মার্তঃ ।

অসগোত্র কিম্বা সগোত্র স্ত্রী কিম্বা পুরুষ যিনিই মৃতের অগ্নিদান করিবেন
(মুখাঘ্নি করিবেন), তিনিই পূরকপিণ্ডদান করিবেন ।

“দাহকস্ত স্বসামর্থ্যে পিণ্ডং দেয়ং স্নাতাদিনা” ॥ ইতি স্মার্তঃ ।

দাহক যদি পূরকপিণ্ডদানে অসমর্থ হয়, তবে শ্রাদ্ধাধিকারী পুত্রাদি
পূরকপিণ্ড দিবে ।

সপিণ্ডাদি বিচার ।

“লেপভাজশ্চতুর্থাষ্টাঃ পিত্রাদ্যাঃ পিণ্ডভাগিনঃ । পিণ্ডদঃ সপ্তমস্তেষাং
সাপিণ্ড্যং সাপ্তপৌরুষম্ ॥” ইতি মৎস্ত-পুরাণম্ ।

আপনা হইতে গণনা করিয়া উক্ত তিন পুরুষ পিণ্ডভাগী এবং তদুক্ত তিন
পুরুষ লেপভুক্ । পিতা, পিতামহ, প্রপিতামহ এই তিন পুরুষ পিণ্ডভাগী এবং
বৃদ্ধপ্রপিতামহ, অতিবৃদ্ধপ্রপিতামহ ও অত্যতিবৃদ্ধপ্রপিতামহ এই তিন পুরুষ
লেপভুক্ অর্থাৎ পিণ্ডদান করিয়া হস্তে যাহা লাগিয়া থাকে, সেই হস্ত-লেপ
পিণ্ডের উপরে দিতে হয় । আপনা হইতে এই সাত পুরুষ সপিণ্ড ।—অর্থাৎ
যে পিণ্ড দেয়, তাহার সহিত তাহার অত্যতিবৃদ্ধপ্রপিতামহ পর্য্যন্ত সাত
পুরুষের সপিণ্ডও আছে ।

“সপিণ্ডতা তু পুরুষে সপ্তমে বিনিবর্ততে । সমানোদকভাবস্ত জন্মনাম্নো-
রবেদনে । সমানোদকভাবস্ত নিবর্ত্তেতাচতুর্দশাৎ ॥” ইতি মনুসংহিতা ।

সপ্তম পুরুষের পর সপিণ্ডতার নিবৃত্তি হয়, তৎপরে বাহাদিগের জন্মনাম
জানা যায়, তাহার পর্য্যন্ত সমানোদক । কিন্তু চতুর্দশ পুরুষের পর সমানোদক
সম্বন্ধও নিবৃত্তি হয় । কেহ কেহ বলেন, সপিণ্ডের পর তিন পুরুষ সাকুল্য,
এবং তৎপরে চতুর্দশ পুরুষ পর্য্যন্ত সমানোদক ।

এক্কেণে কথা হইতেছে, পিণ্ড ও পিণ্ডলেপ বাহাদিগকে দেওয়া যায়,
তাঁহারাই যদি সপিণ্ড হইলেন, তবে ভ্রাতা, খুল্লতাত, জ্যেষ্ঠতাত প্রভৃতি সপিণ্ড
হইলেন কি প্রকারে ? এতৎসম্বন্ধে বোধায়ন লিখিলেন,—

“প্রপিতামহঃ পিতামহঃ স্বয়ং সৌদর্ঘ্যা ভ্রাতরঃ সর্বর্ণায়াঃ পুত্রঃ পৌত্রঃ
প্রপৌত্রঃ এতান্ বিভক্তদায়াদান্ সপিণ্ডান্ প্রচক্ষতে । বিভক্তদায়াদান্ সাকু-
ল্যান্ প্রচক্ষতে সংস্বজ্জেষু । তদ্গ্রামী হর্থো ভবতি ॥ ইতি বোধায়নঃ ।

বোধায়নের এই বচনাদির অর্থ, স্বর্গ ভট্টাচার্য্য মহাশয়কৃত অর্থায়ুসারে লেখা হইল,—পিতা, পিতামহ ও প্রপিতামহ এই তিন পুরুষ পিণ্ডভোজন করেন, এবং পুত্র, পৌত্র ও প্রপৌত্র ইহারাই সপিণ্ডনে পিণ্ড প্রদান করিবে। আর ইহাদের মধ্যে জীবিতাবস্থায় যে পিণ্ডদান করে, সে মরণান্তে সেই পিণ্ডভাগী হয়। এইরূপ সিদ্ধান্ত হইল,—মধ্যস্থিত পুরুষ জীবিতাবস্থায় পিণ্ডদান করিয়া মরণান্তে অবশুই সে পিণ্ডভাগী হইবে, এবং ঐ ব্যক্তি জীবিতকালে অপরেরও পিণ্ডদাতা ছিল, স্মৃতরাং মরণান্তে তাহাদিগের সহিত দৌহিত্রাদির দত্ত পিণ্ডেরও ভাগী হইবে। অতএব যে যে ব্যক্তি পিতৃগণের পিণ্ড প্রদান করিতে পারে, তাহারা অবিভক্তরূপে পিণ্ডরূপ দায় গ্রহণ করে। এই নিমিত্ত অবিভক্ত ভ্রাতাদি দায়াদগণ সকলেই সপিণ্ড।

“সপিণ্ডতা তু কন্তারাং সর্গানাং ত্রিপৌরুষী ।”

যাহারা স্বামীর সপিণ্ড, তাহারাই স্ত্রীলোকের সপিণ্ড ; আর অবিবাহিতা কন্তার পিতৃবংশে তিন পুরুষ পর্য্যন্ত সপিণ্ডতা থাকে। পরে যখন সেই কন্তার বিবাহ হয়, তখন হইতে তাহার স্বামী-কূলে সপিণ্ডতা জন্মে।

“অপ্রভানাং তথা স্ত্রীণাং সাপিণ্ড্যং সাপ্তপৌরুষম্ । প্রভানাং ভর্তৃসপিণ্ড্যং প্রাহ দেবঃ পিতামহঃ ॥”

বিবাহবিষয়ে অনুচ্চা কন্তার পিতৃকূলে সপ্তমপুরুষ পর্য্যন্ত সপিণ্ডতা থাকে। পরে যখন সেই কন্তার বিবাহ হয়, তখন হইতেই স্বামী-কূলে সপিণ্ডতা জন্মে।

পুরুকপিণ্ডদান ।

“ত্র্যহাশৌচে প্রদাতব্যং প্রথমে ত্বেকমেব হি । দ্বিতীয়েহহনি চত্বারি তৃতীয়ে পঞ্চ চৈব হি ॥ অথবা প্রথমে দেয়াঙ্গয়ঃ পিণ্ডাঃ সমাহিতৈঃ । দ্বিতীয়ে চতুরো দদ্যাৎ ত্রীংস্ত দদ্যাৎ তৃতীয়কে ॥ সদ্যঃশৌচে তু দাতব্য্য দশপিণ্ডান্তৈধ-কদা । পিণ্ডং শূদ্রায় দাতব্যং নবস্ব দিবসেষু চ । অশৌচান্তদিনে দেয়ং দশমং পিণ্ডমেব চ ॥” ইতি পরাশরঃ ।

পুরুকপিণ্ডে দশ পিণ্ড দিতে হয়, সেই জন্ত উহাকে দশপিণ্ডও বলে। যেখানে ত্রিরাত্র অশৌচ হইবে, সেখানে প্রথম দিনে এক পিণ্ড, দ্বিতীয় দিবসে চারি পিণ্ড এবং তৃতীয় দিনে পাঁচ পিণ্ড, এই সমুদয়ে দশপিণ্ড দিবে। অথবা প্রথম দিবসে তিন, দ্বিতীয় দিবসে চারি এবং তৃতীয় দিবসে তিন, সর্বসমেত এই দশ পিণ্ড দিবে।

চারিদিন অশৌচ হইলে প্রথম দিনে দুই পিণ্ড, দ্বিতীয় দিনে তিন পিণ্ড, তৃতীয় দিনে তিন পিণ্ড এবং চতুর্থ দিনে দুই পিণ্ড দিবে।

পাঁচ রাত্রি অশৌচ হইলে, প্রথম দিনে এক, দ্বিতীয় দিনে দুই, তৃতীয় দিনে চারি, চতুর্থ দিনে দুই এবং পঞ্চম দিনে এক পিণ্ড দিবে।

ছয়রাত্রি অশৌচ হইলে, প্রথম দিনে এক, দ্বিতীয় দিনে তিন, তৃতীয় দিনে এক, চতুর্থ দিনে তিন, পঞ্চম দিনে এক এবং ষষ্ঠ দিনে এক পিণ্ড দান করিবে।

সপ্তাহ অশৌচ হইলে, প্রথম দিনে এক, দ্বিতীয় দিনে এক, তৃতীয় দিনে এক, চতুর্থ দিনে চারি, পঞ্চম দিনে এক, ষষ্ঠ দিনে এক, সপ্তম দিনে এক পিণ্ড দিবে।

অষ্টাহ অশৌচ হইলে, প্রথম দিনে এক, দ্বিতীয় দিনে এক, তৃতীয় দিনে এক, চতুর্থ দিনে দুই, পঞ্চম দিনে দুই, ষষ্ঠ দিনে এক, সপ্তম দিনে এক এবং অষ্টম দিনে এক পিণ্ড দিবে।

নয়দিন অশৌচ হইলে, প্রথম দিন এক, দ্বিতীয় দিন এক, তৃতীয় দিন এক এবং চতুর্থ দিন এক, পঞ্চম দিন দুই, ষষ্ঠ দিন এক, সপ্তম দিন এক, অষ্টম দিন এক এবং নবম দিনে এক পিণ্ড দিবে।

দশাহ অশৌচ স্থলে প্রত্যহ একটী করিয়া পিণ্ড দিবে।

পক্ষিণী অশৌচে ও দ্বাহাশৌচে এক একদিন পাঁচটী করিয়া দশ পিণ্ড দিবে।

শুদ্র, বৈশ্য ও ক্ষত্রিয়গণ অশৌচের প্রথম দিন হইতে নবম দিন পর্যন্ত নয়টী পিণ্ড দিবে, এবং অশৌচান্ত দিনে অবশিষ্ট একটী পিণ্ড দিবে। সন্তঃশৌচ ও একাহাশৌচে এক দিনেই দশ পিণ্ড দিবে। অশক্ত স্থলে অশৌচান্তদিনে দশ পিণ্ডই দেওয়া যায়।

পূরক-পিণ্ডদানপদ্ধতি।

দুই মুষ্টি তণ্ডুল গ্রহণ করিয়া দুইবার প্রক্ষালন করতঃ যে স্থলে পিণ্ডদান করা হইবে, তাহার ঈশান কোণে অন্ন পাক করিবে। তদনন্তর একহস্ত-পরিমিত ও চারি অঙ্গুল উন্নত ও দক্ষিণদিকে নিয় একটী মুস্তিকার বেদী প্রস্তুত করিবে। পরে দক্ষিণস্বন্ধে উত্তরীয় ধারণ করিয়া বামজাহ্নু ভূমিতে পাতিয়া দক্ষিণহস্তে কুশ লইয়া, সেই কুশ দ্বারা জলগ্রহণ করিয়া ঐ বেদীতে সেই জলের ছিটা দিবে। তৎপরে সতিল জল দিবে। মন্ত্র যথা—

“অমুকগোত্র প্রেত অমুকদেবশর্শ্বন এতদবনেনিষ্ক।”

তিল, মধু ও ঘৃতমিশ্রিত বিষ্ণুপ্রমাণ তপ্তপিণ্ড গ্রহণপূর্বক নিম্ন মন্ত্র পাঠ করিয়া পূর্বকৃত স্থানে কুশোপরি প্রদান করিবে । মন্ত্র যথা ;—

“অমুকগোত্রস্ত প্রেতস্ত অমুকদেবশর্মন্নংঃ প্রথম পিণ্ডং পূরকম্ ।”

এইরূপে “দ্বিতীয় পিণ্ডং পূরকং” “তৃতীয় পিণ্ডং পূরকং” প্রভৃতি দশম পিণ্ড পর্য্যন্ত বলিয়া দিবে । সমস্ত পিণ্ডদান হইয়া গেলে “অবনেনিন্ধ” মন্ত্রে হস্ত-প্রক্ষালিত জল পিণ্ডের উপর দিয়া নিম্ন মন্ত্র পাঠ করিয়া পিণ্ডের উপরি উর্গাতস্ত বাস (যেযাদি লোম নিশ্চিত বাস, অপ্রাপ্তে মেঘলোম দেওয়ার ব্যবহার আছে) প্রদান করিবে । মন্ত্র যথা,—

“অমুকগোত্র প্রেত অমুকদেবশর্মন্নেতন্তে উর্গাতস্তময়ং বাসঃ ।”

অনন্তর কাঁচা মাটির পাত্রে করিয়া জল পিণ্ডের কাছে রাখিয়া যতক্ষণ পর্য্যন্ত পিণ্ডে বাষ্প দেখা যাইবে, ততক্ষণ পর্য্যন্ত সেইস্থানে থাকিবে । যদি সায়ংকালে দেওয়া অস্ববিধা হয়, তবে পিণ্ডদানের পরেই নীর-ক্ষীর দান করিয়া, পিণ্ডগুলি জলে নিক্ষেপ করিয়া স্নানান্তে প্রত্যাগমন করিবে । অমুপনীত বালক ও অবিবাহিতা কস্তার পিণ্ড কুশোপরি দিবে না ।

নীর-ক্ষীর-পদ্ধতি ।

কাঠের ত্রিপদী প্রস্তুত করিয়া তাহার উপর মাটির কাঁচা পাত্রে জল এবং আর একটি মাটির কাঁচা পাত্রে দুগ্ধ লইয়া নিম্ন মন্ত্র পাঠ করিয়া পিণ্ডের উপরি প্রদান করিবে । কোন কোন স্থলে কেবল নিম্ন মন্ত্রে নিবেদন করিয়া দেওয়ারও প্রচলন আছে । প্রত্যেক পিণ্ডে ক্ষীরপাত্র একটি, নীরপাত্র পিণ্ডসমসংখ্যক । যথা—প্রথম পিণ্ডে একটি, দ্বিতীয় পিণ্ডে দুইটি, তৃতীয় পিণ্ডে তিনটি, এইরূপ দশপিণ্ডে পঞ্চাশটি জলপাত্র দিবে । কাঁচামাটির পাত্রের অভাব হইলে, তাহার পরিবর্তে ঐ বেদীর একপার্শ্বে পঞ্চাশটি ক্ষুদ্র ক্ষুদ্র গর্ত করিয়া তাহাতে নীর-ক্ষীর দেওয়া যায় ।

মন্ত্র যথা—“প্রেতাজ্জ্নাহি পিব চেদং ক্ষীরম্ ।” পরে কৃতাজ্জলি হইয়া পাঠ করিবে । “ঔ ঋশানানলদন্ধোহসি পরিত্যস্তোহসি বান্ধবেঃ । ইদং নীরমিদং ক্ষীরমজ্জ্নাহি ইদং পিব ॥ আকাশহো নিরালম্বো বায়ুভূত-নিরাশ্রয়ঃ । ইদং নীরমিদং ক্ষীরং জ্জাহ্বা পীত্বা সূখী ভব ॥”

“ন স্বধাঞ্চ প্রযুক্তীত প্রেতপিণ্ডে দশাহিকে ॥ ভাবিষ্যেতচ্চ পিণ্ডং বৈ দেক্ষ-
নস্তস্ত পূরকম ॥”

প্রেতের উদ্দেশ্যে যে দশাহ পর্য্যন্ত পুরকপিণ্ড দান করিতে হয়, তাহাতে স্বধা পদ প্রয়োগ করিবে না ।

“আত্মশ্রাদ্ধে পুরকে চ মাসিকে প্রেততর্পণে । নোচ্চরেৎ পিতৃ-ভৃশ্বার্থং কদাচিদপি সামগঃ ।”

আত্মশ্রাদ্ধে, পুরক-পিণ্ডদানে, প্রেততর্পণে ও মাসিক শ্রাদ্ধে সামবেদীয়েরা “স্বধা” পদ প্রয়োগ করিবে না । সামেতর বেদীয়গণ করিবে ।

“কুর্ধ্যাদবিধবা শ্রাদ্ধং যবেনাপ্যথ দুর্ক্সয়া ॥ ন স্পৃশেৎ তিলদর্ভাংশ্চ যা শ্রান্তুর্ভূবিভূষিতা ।”

সধবা স্ত্রীলোক শ্রাদ্ধকার্য্যে কুশ, কাশ এবং তিল ব্যবহার করিবে না । কুশ বা কাশ স্থলে দুর্ক্সা এবং তিল স্থলে যব ব্যবহার করিবে ।

অশৌচমধ্যে কর্তব্যতা ।

“সন্ধ্যাং পঞ্চ মহাবজ্জান্ নৈত্যিকং স্মৃতিকর্ষ্ম চ । তন্মধ্যে হাপয়েন্তেবাং দশাহান্তে পুনঃ ক্রিয়া ॥” ইতি স্মার্তঃ ।

অশৌচমধ্যে বৈদিক সন্ধ্যা, অধ্যয়ন, হোম, অতিথিসংকার, তর্পণ ও বৈশ্বদেববলি—এই পঞ্চমহাবজ্জ, বেদোক্ত নৈত্যকর্ষ্ম এবং স্মৃতির ব্যবস্থাপিত ক্রিয়া সকল করিবে না । অশৌচান্ত হইলে পুনরায় করিবে ।

“নাশুচির্ন জল্পন্ দৈবপৈত্র্যাং কর্ষ্ম কুব্বীত ।”

অশৌচকালে দেব বা পিতৃতর্পণ অথবা যে কোন দৈব বা পৈত্র কর্ষ্ম করিবে না ।

“অপ্রয়তায় অপ্রয়তো ন প্রত্যভিবাদয়েৎ ।”

অশৌচকালে ব্রাহ্মণদিগকে প্রণাম করিবে না এবং অশুচি ব্যক্তির প্রণাম গ্রহণও করিবে না ।

“অথ স্মৃতকিনঃ পূজাং বক্ষ্যাম্যাগমচোদিতাম্ । স্নাত্বা নিত্যঞ্চ নিব্বর্ত্তা মানসক্রিয়য়াতু বৈ ॥ বাহুপূজাক্রমেণৈব ধ্যানযোগেন পূজয়েৎ । যদা কামী ন চেৎ কামী নিত্যং পূর্ব্বদদাচরেৎ ॥” ইতি আগমঃ ।

অশৌচকালে স্নানান্তে ইষ্টদেবতার পূজা কেবল মানসোপচারে ধ্যান-যোগেই করিতে হয়, বাহ্যিক উপচারে করিতে নাই । কিন্তু যদি কোন ব্যক্তি দীক্ষাকালে যাবজ্জীবন প্রতিদিন পূজা করিবে, এইরূপ সঙ্কল্প করিয়া থাকেন, তবে তিনি বাহ্যিক পূজাও করিতে পারেন ।

অশৌচ-ব্যবস্থা ।

“দশাহেন সপিণ্ডাস্ত শুদ্ধান্তি প্রেতস্থতকে । ত্রিরাত্রেণ সাকুল্যাস্ত স্নাত্বা শুদ্ধান্তি গোত্রজাঃ ॥”

মৃতব্যক্তির সহিত যাহাদিগের সপিণ্ডতা আছে, তাহাদিগের দশরাত্রি অশৌচ হইবে, যাহারা সাকুল্য, তাহাদের ত্রিরাত্রি, আর যাহারা গোত্রজ, তাহারা স্নানাশুভেই শুদ্ধ হইবে। দশাহ বলায় পূর্ণাশৌচ জানিতে হইবে—ব্রাহ্মণের দশাহ এবং ক্ষত্রিয়াদির তত্ত্ব জাত্যুক্ত পূর্ণাশৌচ বুঝিতে হইবে।

চতুর্দশদিনের অশৌচ ।

“শুদ্ধ্যদ্বিপ্রো দশাহেন দ্বাদশাহেন ভূমিপঃ । বৈশ্বঃ পঞ্চদশাহেন শূদ্রো মাসেন শুদ্ধ্যতি ॥” ইতি মনুঃ ।

জন্ম বা মরণে ব্রাহ্মণের দশদিন, ক্ষত্রিয়ের দ্বাদশ দিন, বৈশ্যের পঞ্চদশ দিন এবং শূদ্রের একমাস অর্থাৎ ত্রিশদিন অশৌচ থাকে ;—ইহার পর শুদ্ধ হয়। যদি সূর্য্যোদয়ের পূর্বে অশৌচপাত হয়, তবে পূর্বদিন হইতে অশৌচ গণনা করিবে।

বিগতস্ত বিদেশস্থং শৃণুয়াদৃষো হনির্দশম্ । যচ্ছেষং দশরাত্রস্ত তাবদেবা-শুচির্ভবেৎ ॥” ইতি মনুঃ ।

প্রথম দিনে অশৌচ না গুনিয়া, যদি কতিপয় দিবস পরে গুনিতে পাওয়া যায়, তবে অবশিষ্ট দিন অশৌচ গ্রহণ করিবে, অর্থাৎ যে দিনে শ্রবণ করিবে, সেই দিন হইতে অশৌচের অবশিষ্ট কাল পর্য্যন্ত অশৌচ গ্রহণ করিবে।

“অতিক্রান্তে দশাহে তু ত্রিরাত্রমশুচির্ভবেৎ । সংবৎসরব্যতীতে তু সস্তঃ শৌচং বিধীয়তে ॥” ইতি শঙ্কঃ ।

অশৌচদির সমস্তই অতিক্রান্ত হইয়া গেলে যদি গুনিতে পায়, তবে যে দিন গুনিতে পাইবে সেই দিন হইতে ত্রিরাত্র অশৌচ গ্রহণ করিবে। আর এক বৎসর পরে যদি গুনিতে পায়, তবে সস্তশৌচ হয়। কিন্তু ইহা সপিণ্ডগণের পক্ষে ; মহাপুরু—অর্থাৎ পিতা, মাতা ও ভর্তার মরণের পর এক বৎসর পরে শ্রুত হইলেও ত্রিরাত্র অশৌচ ভোগ করিবে।

“নির্দশং জ্ঞাতিক্রননং শ্রদ্ধা পুত্রস্ত জন্ম চ । সবাদা জলমান্নুত্য শুদ্ধো ভবতি মানবঃ ॥”

জাতির জননাশৌচ উত্তীর্ণ হইয়া গেলে যদি শুনিতে পায়, তবে সবস্ত্র স্নান করাইলেই শুদ্ধ হইতে পারে । স্বীয় পুত্রজননের অশৌচ অন্ত হইয়া সংবাদ পাইলেও সবস্ত্র স্নান করিলে শুদ্ধ হইবে ।

বালকাদি মরণে অশৌচ ।

“জাতমাত্রস্ত বাণস্ত যদি শ্রান্নরণং পিতৃঃ । মাতৃশ্চ স্মৃতকং তং শ্রাৎ পিতা
স্বপৃশ্চ এব চ ॥ সত্ত্বঃশৌচং সপিণ্ডানাং কর্তব্যং সোদরস্ত চ । উর্দ্ধং দশাহ-
দেকাহং সোদরো যদি নিগুর্ণঃ ॥”

গর্ভে নবম কিংবা দশম মাসে সন্তান জন্মিলে জ্ঞাতিমাত্রেয়ই সম্পূর্ণ অশৌচ হয়,—অর্থাৎ স্ব স্ব জাতির পূর্ণাশৌচ পাত হয় । আর যদি জন্মের পর অশৌচকালের মধ্যে সেই বালক কিংবা বালিকার মৃত্যু হয়, তবে পিতা মাতার অশৌচ থাকিবে, অপর জ্ঞাতিবর্গের অশৌচ থাকিবে না । পিতা মাতা জননাশৌচ পালন করিবে । আর যদি অশৌচান্তে সেই বালকের মৃত্যু হয়, তবে সোদর ভ্রাতার একাহ অশৌচ থাকিবে ।

“গর্ভে যদি বিপত্তিঃ শ্রাদ্দশাহং স্মৃতকং ভবেৎ ॥” ইতি মিতাক্ষরা ।

সন্তান যদি গর্ভে মরিয়া প্রসূত হয় ; তাহা হইলে জ্ঞাতিমাত্রেয়ই পূর্ণাশৌচ ভোগ করিতে হয় ।

“অজাতদস্তমরণে পিত্রোরেকাহমিষ্মতে । জাতে দস্তে ত্রিরাত্রং শ্রাদ্ধদি
শ্রাতাঞ্চ নিগুর্ণৌ ॥”

জননাশৌচের পর অজাতদস্ত বালক বা বালিকার মৃত্যু হইলে, পিতা মাতার একরাত্রি অশৌচ হয় । আর দস্তজননের পর যদি মৃত্যু হয়, তবে তিন রাত্রি অশৌচ থাকে ।

“আদস্তজননাং সত্ত্বঃ আচুড়াদেকরাত্রকম্ । ত্রিরাত্রঙ্কোপনয়নাং সপিণ্ড-
নামুদাহতম্ ॥”

দস্তজননের কাল (ছয়মাস) মধ্যে শিশুর মৃত্যু হইলে, সপিণ্ড জ্ঞাতির সত্ত্বঃশৌচ ও ছয়মাসের পর চুড়াকাল অর্থাৎ দুই বৎসরের মধ্যে মৃত্যু হইলে সপিণ্ড জ্ঞাতিগণের এক দিবস অশৌচ হয় । আর দুই বৎসরের উপরে উপনয়নের কাল—অর্থাৎ ছয় বৎসর তিন মাসের মধ্যে যদি মৃত্যু হয়, তবে সপিণ্ডগণের তিন রাত্রি অশৌচ হয় । বালকাদি মরণের অশৌচ সম্বন্ধে পূর্বে বাহা লিখিত হইয়াছে, তাহা শূদ্রের পক্ষে নহে ।

“ত্রিরাত্রস্ত ভবেচ্ছূদ্রে যথা সোনশিশৌ মৃতে ॥” ইতি মৎস্তপুরাণম্ ।

কোন শূদ্রশিশুর ছয়মাস বয়স পূর্ণ না হইতে তাহার মৃত্যু হইলে, সেই বালকের পিতা, মাতা ও সপিণ্ডবর্গ সকলেরই ত্রিরাত্র অশৌচ হইবে ।

শূদ্রে ত্রিবর্ষায়ুনে তু মৃতে শুদ্ধিস্ত পঞ্চভিঃ । অত উর্দ্ধং মৃতে শূদ্রে দ্বাদশাহো বিধীয়তে ॥ ষড়্ বর্ষান্তমৃতে ষস্ত শূদ্রঃ সংত্রিয়তে যদি । মাসিকস্ত ভবেচ্ছৌচমিত্যঙ্গিরসভাষিতম্ ॥”

তিন বৎসর কম বয়স্ক বালকের মৃত্যু হইলে জ্ঞাতিবর্গের পাঁচ দিন অশৌচ হয় । তিন বৎসর হইতে ছয় বৎসর বয়স্ক শূদ্র-বালকের মৃত্যুতে দ্বাদশ রাত্রি এবং ছয় বৎসর উত্তীর্ণে পূর্ণাশৌচ হয় ।

“বিবাহমাত্রং সংস্কারং শূদ্রোহপি লভতে সদা । শৌচাশৌচং প্রকুব্বীরন্ য়ে মাতৃবর্গসঙ্করাঃ ॥”

যদি কোন শূদ্রবালকের ছয় বৎসর বয়সের মধ্যে বিবাহ হইয়া তাহার মৃত্যু হয়, তবে একমাস অশৌচ হইবে । যেহেতু ব্রাহ্মণের যেমন উপনয়ন সংস্কার প্রধান, সেইরূপ শূদ্রের বিবাহই প্রধান সংস্কার । বর্গসঙ্করদিগের শূদ্রের স্থায়ই বিধি । কেন না, উহাদিগের মাতৃবৎ ব্যবহার আছে,—প্রায় সমুদয় বর্গসঙ্করই শূদ্রাসভূত, অতএব শূদ্রবৎ ব্যবহারই হইবে ।

“আজন্মনস্ত চূড়ান্তং যত্র কণ্ঠা বিপণ্ডতে । সত্ত্বঃশৌচং ভবেত্তত্র সর্ববর্ণেষু নিত্যশঃ ॥”

জন্মের পর চূড়াকাল পর্য্যন্ত এই সময়ের মধ্যে কণ্ঠার মৃত্যু হইলে, মাতা পিতা ও জ্ঞাতিবর্গ সকলের পক্ষেই সত্ত্বঃশৌচ ;—ইহা সকল বর্ণের পক্ষেই জানিবে ।

ব্রাহ্মণী, ক্ষত্রিয়ী ও বৈশ্যা ইহাদের পুত্র জন্মিলে একবিংশতি দিন পর্য্যন্ত অশৌচ থাকে । আর উহাদিগের কণ্ঠা জন্মিলেই একমাস অশৌচ থাকে ।

শূদ্রাণীর পক্ষে পুত্র কণ্ঠা উভয় জন্মিলেই একমাস অশৌচ থাকে ।

গর্ভশ্রাবাশৌচ ।

“অর্কাক্ যথা সতঃ স্ত্রীণাং যদি শ্রাদ্গর্ভসংস্রবঃ । তদা মাসমৈস্তাসাং দিবসৈঃ শুদ্ধিরিচ্ছতে ॥”

আটমাস পর্য্যন্ত গর্ভশ্রাবের কাল, ইহার পর প্রসবের কাল । ছয়মাসের মধ্যে যদি গর্ভশ্রাব হয়, তবে ষত মাসের গর্ভ, ততদিন অশৌচ হয় । স্মার্ত

ভট্টাচার্য মহাশয় বলেন, ইহাতে লৌকিক কৰ্ম করিতে পারিবে, কিন্তু মাস সমসংখ্যক দিনের পর ব্রাহ্মণী এক দিন, ক্ষত্রিয়া দুই দিন, বৈশ্যা তিন দিন এবং শূদ্রা ছয় দিন পরে দৈবাদিকার্যে অধিকারিণী হয় ।

“অত উর্দ্ধস্ত পতনে স্ত্রীণাং স্তাদশরাত্রকম্ । সত্বেশৌচং সপিণ্ডানাং গৰ্ভ-
স্রাবাচ্চ বা ততঃ ॥ গৰ্ভচ্যুতাবহোরাত্রং সপিণ্ডেহত্যন্তনিগুণে । যথেষ্টাচরণে
জ্ঞাতৌ ত্রিরাত্রমিতি নিশ্চয়ঃ ॥”

ছয়মাসের পরে আটমাসের মধ্যে গৰ্ভপাত হইলে, প্রসূতির স্ব স্ব জাত্যুক্ত পূর্ণ অশৌচ এবং সপ্তম সপিণ্ডজ্ঞাতিগণের সত্বেশৌচ, নিগুণ জ্ঞাতির একাহ ও যথেষ্টাচারী জ্ঞাতির ত্রিরাত্র অশৌচ হয় ।

অশৌচ-সঙ্কর-ব্যবস্থা ।

“অস্তদশাহে স্ত্রাতাঞ্চেৎ পুনশ্চরণজননী । তাবৎ স্তাদগুচিক্ষিপ্ৰো যাবন্তং
স্তাদনির্দশম্ ॥”

স্বজাতির উক্ত জনন্যশৌচ বা মরণশৌচ মধ্যে যদি অপর কোন জননাশৌচ অথবা মরণশৌচ হয়, তবে যেদিন পূর্বাশৌচের নিবৃত্তি হইবে, সেই দিনেই দ্বিতীয় অশৌচেরও অন্ত হইবে ।

“সমান্যশৌচং প্রথমে প্রথমেন সমাপয়েৎ । অসমানং দ্বিতীয়েন ধৰ্ম্মরাজ-
বচো যথা ॥”

পূর্বে বাহা বলা হইয়াছে, তাহাতে আবার গুরুতা ও লঘুতা আছে । তিন প্রকারে অশৌচের গুরুত্ব ও লঘুত্ব স্থির হয় । ইহা ধৰ্ম্মশাস্ত্র-প্রণেতা শঙ্খ বলিয়াছেন (১) জনন্যশৌচ হইতে মরণশৌচ গুরু, (২) জ্ঞাতির পুত্রকণ্ঠার জনন্যশৌচ হইতে নিজের পুত্রকণ্ঠার জনন্যশৌচ গুরু, (৩) সপিণ্ডের মরণশৌচ হইতে স্বীয় পিতামাতা বা স্বাসীর মরণশৌচ গুরু । পূর্বে বলা হইয়াছে, এক অশৌচের মধ্যে অপর অশৌচপাত হইলে পূর্ক অশৌচেই দ্বিতীয় অশৌচ বাইবে, কিন্তু তাহার মধ্যে লঘু ও গুরু বিবেচনা করিতে হইবে । সমানজাতীয় অশৌচ হইলে ঐরূপ হইবে, গুরু অশৌচের সহিত লঘু অশৌচও বাইবে, কিন্তু লঘু অশৌচের সহিত গুরু অশৌচ বাইবে না ।

“অথ বৃদ্ধিমদ্যশৌচমুর্দ্ধক্ষেত্রেণ শুদ্ধ্যতি । অথ চেৎ পঞ্চমীং রাত্রিমতীত্য
পরতো ভবেৎ । অথ বৃদ্ধিমদ্যশৌচং তদা পূর্বেণ শুদ্ধ্যতি ॥”

যদি লঘু অশৌচের মধ্যে গুরু অশৌচ পতিত হয়, তবে গুরু অশৌচের

সহিত লঘু অশৌচের নিবৃত্তি হইবে । ইহার মধ্যে বিশেষ বিধি এই যে, যদি স্ব স্ব জাত্যুক্ত অশৌচের পূর্কাদ্ধে পূর্ককথিত গুরু অশৌচ পাত,—অর্থাৎ সপিণ্ডের জননাশৌচ হইয়াছে, তাহার পূর্কাদ্ধেই নিজের পুত্রাদির জননাশৌচ হয়, কিংবা সপিণ্ডাদির মরণাশৌচ হইয়াছে তাহার পূর্কাদ্ধে পিতা মাতা কিম্বা ভর্তার মরণজনিত গুরু অশৌচ হয়, তাহা হইলে পূর্কের লঘু অশৌচের অন্ত-দিবসে উভয় অশৌচের অন্ত হইবে । আর শেষাদ্ধে পতিত হইলে, দ্বিতীয় অশৌচের অন্তদিনে—অর্থাৎ গুরু অশৌচের পূর্ণকাল ভোগ হইবে ।

“জননাশৌচমধ্যে তু যত্পরং জননং শ্রান্তদা পূর্কশৌচব্যাপগমে শুদ্ধিঃ ॥”

রাত্রিশেষে দিনদ্বয়েন, প্রভাতে দিনত্রয়েণ । মরণাশৌচমধ্যে স্মৃতিমরণে-
হ্যেব্যমেব শুদ্ধিঃ ॥”

যদি এক জননাশৌচের পূর্কাদ্ধে কি পরাদ্ধে অত্র জননাশৌচ পাত হয়, তাহা হইলে দুই অশৌচের তুল্যতাহেতু, প্রথম অশৌচের শেষ দিনেই দ্বিতীয় অশৌচের শেষ হইবে ; পরন্তু, যদি এক অশৌচের শেষ দিনে রাত্রি শেষে অপার সমান জাতীয় অশৌচ পতিত হয়, তবে আর দুই দিন অশৌচ থাকিবে এবং অশৌচান্ত দিনের রাত্রি প্রভাত হইবার পর, অত্র সমানজাতীয় অশৌচ উপস্থিত হয়, তবে আর তিনদিন অশৌচ বৃদ্ধি পাইবে ।

“ততস্ত পুত্রবত্যাঃ স্বপুত্রজনননিমিত্তবিংশতিরাত্ৰাশৌচান্তদিনে পত্ন্যুন্মরণে
বহুকালীনাশৌচকালেন যথা শুদ্ধিস্তথা সপিণ্ডদ্বয়জননজাতত্বাৎ দশাহান্তদিনে
পিতৃন্মাতৃভূর্ভূর্কী মরণে তেনৈব শুদ্ধিঃ এবমত্র ॥”

স্ত্রীজাতির পুত্রজননাশৌচের মধ্যে যদি স্বামীর মৃত্যু হয়, তাহা হইলে স্বপুত্র
জন্ম জন্ম বিংশতিরাত্রি অশৌচের দীর্ঘকালীনতাহেতু গুরুত্বপ্রযুক্ত জননা-
শৌচের শেষ দিনেই স্বামীর মরণাশৌচ নিবৃত্তি পাইবে । আর যদি সপিণ্ড-
মরণাশৌচের অন্তদিনে পিতৃদির মৃত্যু হয়, তাহা হইলে পিতার মরণাশৌচের
অন্ত দিনে অশৌচান্ত হইবে । যদি সপিণ্ডদ্বয়জননাশৌচের মধ্যে মাতা, পিতা
বা ভর্তার মৃত্যু হয়, তবে পূর্কশৌচের শেষ দিনেই অশৌচ শেষ হইবে ।

খণ্ডাশৌচ ।

“মাতৃস্বমাতুলয়োঃ স্বশ্র-স্বগুরয়োঃ । স্বাধিজি বৈ চোপরতে ত্রিরাত্র-
মিত্তি শিষ্যকে ॥”

মাতার সহোদরা ভগিনী, মাতুল, স্বগুর, স্বাণ্ডী, আচার্য্য, গুরু, পুরোহিত

এবং শিষ্য ইহাদিগকে যদি নিজগৃহে—অর্থাৎ অশৌচ-গ্রহীতার গৃহে মৃত্যু হয়, তাহা হইলে ত্রিরাত্র অশৌচ হয় ।

“শুশ্রূষারোর্ভগিষ্ঠাঞ্চ মাতুলান্ধাঞ্চ মাতুলে । পিত্রোঃ স্বসরি তদ্বচ্চ পক্ষিণীং
ক্ষপয়েন্নিশাম্ ॥”

শুশ্রূষ, শাশুড়ী, ভগিনী, মাতুলানী, মাতুল ও পিতামাতার ভগিনী, ইহার। যদি স্বগ্রামে বা আপনার নিকটে না মরিয়া গ্রামান্তরে বহু দূরদেশে মরে, তাহা হইলে পক্ষিণী অশৌচ—অর্থাৎ দুই দিন একরাত্রি অশৌচ হয় ।

বিবাহিতা কণ্ঠার পিতামাতার মরণে ত্রিরাত্র অশৌচ হয় ।

“অনশনমৃতানামশনিহতানামগ্নিজলপ্রবিষ্টানাং ভৃগুসংগ্রামদেশান্তরমৃতানাং
জাতদস্তানাং ত্রিরাত্রম্ ॥”

অনাহারে, বিদ্যুৎপাতে, অগ্নিদাহে, জল-পতনে, উচ্চস্থান হইতে পতনে, সংগ্রামে এবং বহু দূরদেশে মরিলে কিম্বা অগ্ন্যপ্রকারে অপঘাত মৃত্যু হইলে ত্রিরাত্র অশৌচ হয় ।

অশৌচসঙ্কর ও খণ্ডাশৌচ—ইহা অত্যন্ত শাস্ত্রবিচার করিয়া স্থির করিতে হয় ; যাহা সাধারণতঃ, তাহাই এস্থলে লিখিত হইল । সেরূপ ঘটিলে স্মৃতি-শাস্ত্র পারদর্শী পণ্ডিতের নিকট ব্যবস্থা লওয়াই কর্তব্য ।

প্রেতশ্রাদ্ধকাল-নির্ণয় ।

মৃতব্যক্তির মৃত্যুর দিন হইতে এক বৎসরের “বার মাসের” প্রত্যেক মাসে সেই মৃততিথিতে একটা করিয়া মাসিক-শ্রাদ্ধ করিতে হয় । ষষ্ঠ ও দ্বাদশ মাসিকের পূর্বতিথিতে প্রথম ও দ্বিতীয় ষাণ্মাসিক শ্রাদ্ধ করিতে হয় । ইহাদের প্রথমটির নাম প্রথম ষাণ্মাসিকৈকোদ্দিষ্ট ও দ্বিতীয়টির নাম দ্বিতীয় ষাণ্মাসিকৈকোদ্দিষ্ট শ্রাদ্ধ । এই চতুর্দশটা শ্রাদ্ধব্যতীত আশ্বশ্রাদ্ধ ও সপিণ্ডীকরণ কর্তব্য । কারণ, পূর্বোক্ত বোলটা শ্রাদ্ধ না করিলে মৃতব্যক্তি প্রেতত্ব হইতে মুক্তিলাভ করিতে পারে না । তবে যদি মৃতব্যক্তির মৃত্যুর দিন হইতে এক বৎসরের মধ্যে কোন মাস মলমাস থাকে, তাহা হইলে একটা মাসিক-শ্রাদ্ধ বৃদ্ধি হইবে । এরূপ হইলে মোট সপ্তদশটা শ্রাদ্ধ করিতে হইবে এবং দ্বিতীয় ষাণ্মাসিক-শ্রাদ্ধ দ্বাদশ মাসিকের পূর্বতিথিতে না হইয়া ত্রয়োদশ মাসিকের

পূর্বাতিথেতে করিতে হইবে। যদি মৃত ব্যক্তির মরিবার বৎসরের মধ্যে শেষ মাস মলমাস হয়, তাহা হইলে আর মাসিক বৃদ্ধি হয় না।

মাসিক মাসে মাসে করিতে না পারিলে, এক মাস অন্তর দুইটা করিয়া মাসিক শ্রাদ্ধ করিতে হয়।

বিঘ্নপতিত-শ্রাদ্ধকাল-নির্ণয় ।

ষোড়শশ্রাদ্ধ কিংবা সাংবৎসরিক শ্রাদ্ধে যদি বিঘ্ন হয় অর্থাৎ অজ্ঞানহেতু স্বকালে না হয়, তবে কৃষ্ণেকাদশীতে কিংবা অমাবস্তাতে করিবে।

যদি পতিত শ্রাদ্ধ কৃষ্ণেকাদশীতে বা অমাবস্তায় না হইয়া থাকে, তবে পরের মাসিকশ্রাদ্ধকালে করা উচিত।

এই শ্রাদ্ধ যদি জনন বা মরণাশৌচ বিঘ্ন দ্বারা পতিত হয়, তাহা হইলে ঐ অশৌচান্ত দ্বিতীয় দিনে করিতে হইবে। যদি ঐ সময়ে রোগাদি বিঘ্নজন্ত শ্রাদ্ধ না হয়, তবে পরবর্তী কালে অথবা একাদশী বা অমাবস্তায় হইবে।

রজস্বলাশৌচবিঘ্নে পত্নী কেবল পঞ্চমদিনে স্বামীর শ্রাদ্ধ করিতে পারেন।

অশৌচান্ত দিন যদি মলমাসে হয়, তবে মলমাস শেষে শুদ্ধমাসীয় কৃষ্ণেকাদশী বা অমাবস্তায় ঐ পতিত শ্রাদ্ধ করিতে হইবে। এইরূপ মাসিকাদির পতিত শ্রাদ্ধ পরবর্তী শুদ্ধমাসীয় একাদশী বা অমাবস্তাতেই করিবে। কিন্তু শেষমাস মলমাস হইলে, তন্মাসীয় সপিণ্ডীকরণ মলমাসে করা যায়। মলমাসীয় মাসিক ও সপিণ্ডীকরণ এবং সাংবৎসরিক শ্রাদ্ধ পতিত হইলেও ঐ মালমাসীয় কৃষ্ণেকাদশী বা অমাবস্তায় করিতে পারা যায়।

অবিজ্ঞাতমৃতাহ-শ্রাদ্ধকাল-নির্ণয় ।

মৃতব্যক্তি যে তিথিতে মরিয়াছেন, সেই তিথি না জানিলে, কেবল মাস জানা থাকিলে, সেই মৃতমাসীয় একাদশী কিংবা অমাবস্তা শ্রাদ্ধের দিন নির্দিষ্ট হইবে।

যদি মাস না জানিয়া কেবল তিথি জানা থাকে, তবে আষাঢ়, ভাদ্র, অগ্রহায়ণ ও মাঘ এই চারি মাসের মধ্যে আন্দাজে যে কোন মাসের সেই তিথিতে শ্রাদ্ধ করিবে।

যদি উভয়ই অজ্ঞাত হয়, তবে প্রস্থানমাসীয় অমাবস্তাদিরও গ্রহণ হইবে এবং তিথিমাত্র জ্ঞানে নিকটস্থ আষাঢ়াদির সেই তিথি গ্রহণ করিবে।

আর যদি নিরুদ্ধিষ্ট ব্যক্তি মৃত কি না, ঠিক নিশ্চয় না হয়, তাহা হইলে প্রস্থান দিন হইতে ছাদশবর্ষ মধ্যে কোনরূপ সংবাদ না পাইলে, তাহাকে মৃত বলিয়া নিশ্চয় করিয়া প্রস্থানমাসীয় মাস ও তিথির গ্রাহ্যতা হইবে ।

যদি ইহাও কোনরূপে স্মরণ না থাকে, তবে যে মাসীয় যে তিথিতে মরণ সমাচার শুনিয়াছে, সেই মাসীয় সেই তিথিকেই মৃততিথি জানিবে এবং পূর্ববৎ শ্রবণ-মাসীয় একাদশী বা অমাবস্তার গ্রহণ হইবে এবং তিথিমাত্রজ্ঞানে আষাঢ়াদিতে ঐ তিথিতে শ্রাদ্ধ করিবে ।

সাধারণ শ্রাদ্ধবেলা-নিরূপণ ।

দিবামানকে ১৫ ভাগে বিভক্ত করিলে, তাহার এক এক ভাগের নাম মুহূর্ত্ত । সচরাচর মুহূর্ত্তের পরিমাণ দুই দণ্ড ধরা হয় । রাত্রি মুহূর্ত্তেরও এই নিয়ম ।

দিবামানকে তিন ভাগ করিলে, ক্রমশঃ পূর্বাহ্ন, মধ্যাহ্ন এবং অপরাহ্ন এই তিন ভাগ হয় । এইরূপ পাঁচভাগ করিয়া প্রাতঃকাল, সন্ধ্যা, মধ্যাহ্ন, অপরাহ্ন ও সায়াহ্ন এই পাঁচ নাম হয় ।

বিবাহ ও পুত্র-জন্ম জন্ত বৃদ্ধিশ্রাদ্ধ এবং গ্রহণ ও সংক্রান্ত্যাদি জন্ত শ্রাদ্ধ ভিন্ন প্রাতঃকালে প্রথম দেড় মুহূর্ত্ত মধ্যে ও সায়াহ্নে শেষ দুই মুহূর্ত্তে এবং রাত্রিকালে অস্ত্র শ্রাদ্ধ করিবে না ।

শুক্লপক্ষের তত্তৎ তিথিবিহিত পার্শ্বশ্রাদ্ধ পূর্বাহ্নে করিবে, দুই দিবস সন্ধ্যাকালে তিথি পাইলে বা না পাইলে পরদিন করিবে । কিন্তু পূর্বদিন রৌহিণাস্ত গোণ পূর্বাহ্ন পাইয়া পরদিন সন্ধ্যা না পাইলে পূর্বদিনেই শ্রাদ্ধ হইবে । প্রাতঃকালই বৃদ্ধিশ্রাদ্ধের মুখ্য কাল । তবে দেড় মুহূর্ত্ত মধ্যে করিবে না ।

সপিণ্ডীকরণ ও কৃষ্ণপক্ষজন্ত সমুদয় পার্শ্বশ্রাদ্ধ এবং মৃতাহজন্ত ত্রৈপুরুষিক পার্শ্বণের সময় অপরাহ্ন । রাত্র্যাভিন্ন কাল কৃতপাদি মুহূর্ত্তপঞ্চক, রৌহিণাদি মুহূর্ত্তচতুষ্টয় দশমাদি মুহূর্ত্তত্রয় । অপরাহ্নশ্রাদ্ধ এই কাল চতুষ্টয় বিহিত ও প্রশস্ত জানিবে । আপরাহ্নিক শ্রাদ্ধীয় তিথি উভয় দিবস পাইলে, প্রশস্ততর মুখ্যকালে পূর্বদিনে শ্রাদ্ধ হইবে । উভয়দিন মুখ্যকাল না পাইলে পরদিনে শ্রাদ্ধ হইবে ।

অমাবস্তাশ্রাদ্ধকাল ।

একাদশ ও ছাদশ মুহূর্ত্তই অমাবস্তাশ্রাদ্ধের প্রধান সময় । চতুর্দশী যত বেলা পর্যন্ত থাকিবে, পরদিন অমাবস্তা তাহা হইতে অল্পকালস্বামী হইলে

তাহাকে ক্ষীণা অমাবস্তা বলে। চতুর্দশীর সমানকালব্যাপিনী অমাবস্তা পরদিন থাকিলে সেই অমাবস্তাকে স্তম্ভিতা বলে। পূর্বদিবসীয় চতুর্দশী বেলা অপেক্ষা পরদিনে অমাবস্তা অধিককাল স্থায়ী হইলে অমাবস্তাকে বর্দ্ধমানা বলে।

পূর্বদিনে কিছু কম দ্বাদশ মুহূর্ত্ত প্রাপ্ত হইয়া পরদিনে সম্পূর্ণ একাদশ মুহূর্ত্ত কাল পাইলেও অমাবস্তার শ্রাদ্ধ পূর্বদিনেই হইবে।

অগ্রহায়ণ ও জ্যৈষ্ঠমাসীয় অমাবস্তাশ্রাদ্ধে পরদিন শ্রাদ্ধ হইবে, কিন্তু এই বৎসরে যদি মলমাস হয়, তাহা হইলে ঐ দুই মাসীয় অমাবস্তার শ্রাদ্ধে পূর্ববৎ সাধারণ ক্ষীণার ব্যবস্থাই হইবে।

পূর্বদিন দ্বাদশ মুহূর্ত্ত পাইয়া যদি পরদিন একাদশ মুহূর্ত্তকালব্যাপিনী অমাবস্তা হয়, তাহা হইলে ঋত্থেদীয়দিগের পূর্বদিন ও যজুর্বেদীয়গণের পরদিন এবং সামবেদীয়দিগের ইচ্ছানুযায়িক পূর্বদিন বা পরদিন এক দিবসে শ্রাদ্ধ হইবে। উভয়দিন মুখ্যকাল পাইলে, বর্দ্ধমানা অমাবস্তাশ্রাদ্ধ পরদিনেই হইবে।

সাংবৎসরিকশ্রাদ্ধ ।

প্রথম বৎসরের পর প্রতিবৎসরই মৃত্তিথিতে শ্রাদ্ধ করিবে। পুত্র, পৌত্র, প্রপৌত্র, কন্যা, পত্নী, দৌহিত্র, ভ্রাতা, ভ্রাতৃপুত্র, ইহারাই সাংবৎসরিক শ্রাদ্ধের অধিকারী।

যিনি শ্রাদ্ধ করিবেন, তিনি প্রাতঃস্নানাদি করিয়া, খোলা, কুশাদি এবং অন্নাদি প্রস্তুত করিবেন। বাস্তপুরুষদিগের জন্ম অন্ন একপাত্রে চারিভাগ ও অন্ম পাত্রে দুইটি পিণ্ডের জন্ম এবং অপর পাত্রে ব্রাহ্মণের জন্ম শেষ উপকরণ সংযুক্ত অন্ন রাখিয়া হস্তের নিকট রাখিবে। পূর্বদিকে পিতৃ ও বাস্তপুরুষাদির জন্ম পাঁচটা ভোজ্য এবং তাহার পার্শ্বে অন্ম পাত্রে উপকরণ রাখিবে।

পরে দক্ষিণমুখ কর্তার সমীপে একটা জলপাত্র, তাহার নিকট জলশূণ্ণ পাত্রে ব্রাহ্মণটা দক্ষিণাগ্র করিয়া রাখিবে; তন্নিকটে দক্ষিণাগ্র একটা মোটক তাষুল ও একগাছা কুশযুক্ত ব্রাহ্মণের আসন রাখিয়া, উহার উপরিভাগে রক্ষার্থ একটা জলপাত্র রাখিবে। পরে উপকরণাদি উহার শিরোদেশে কিঞ্চিৎ ব্যবধানপূর্বক অন্ম পাত্রে রাখিবে।

পরে পূর্বমুখ হইয়া উত্তরীয় লইয়া তিলকবিশিষ্ট ও কুশহস্ত হইয়া আচমন করতঃ “সর্কমঙ্গলমঙ্গল্যং” ইত্যাদি মন্ত্র পড়িয়া, গণেশাদিকে গন্ধপুষ্প দ্বারা পূজা করিয়া “ও কুরুক্ষেত্রং” ইত্যাদি পাঠানন্তর পরবর্ত্তী মন্ত্রে ভোজ্যোৎসর্গ করিবে।

অষ্টামুকে মাসি অমুকে পক্ষে অমুকতিথৌ অমুকগোত্রস্ত পিতুরমুক-
দেবশর্ষণ একোদ্দিষ্টবিধিকসাংবৎসরিকশ্রাদ্ধবাসরে, অমুকগোত্রস্ত পিতুরমুক-
দেবশর্ষণোহক্ষয়স্বর্গকাম ইদং সম্বতোপকরণামান্নভোজ্যমর্চিতং শ্রীবিষ্ণুদেবতং
যথাসম্ভবগোত্রনাম্নে ব্রাহ্মণায়াহং দদানি ।

অতঃপর “অথোত্যাদি অমুকতিথৌ কৃত্তৈতং সোপকরণামান্নভোজ্যদানকর্ষণঃ
সান্নতার্থং”—ইত্যাদি মন্ত্রে দক্ষিণাস্ত করিবে ।

পরে পুনরায় ‘কুরুক্ষেত্র’ পাঠ করিয়া বাস্তপুরুষ এবং যজ্ঞেশ্বর বিষ্ণু, ইহা-
দিগকে শালগ্রামে পঞ্চোপচারে পূজা করিয়া, অন্ন ও একটা ভোজ্য উৎসর্গ
করিয়া দিবে । পরে বিপরীত উত্তরীয়ক হইয়া পিতৃরীতিক্রমে সতিলমোটক
ও তুলসী লইয়া,—“এতং শ্রাদ্ধীয়াগ্রভাগং সম্বতোপকরণামান্নভোজ্যং ওঁ
এতদ্ভূস্বামিপিতৃভ্যঃ স্বধা” ভূস্বামীর উদ্দেশে এই মন্ত্রে ভোজ্যের উপন্ন
দিবে । এই ক্রমে একভাগ অন্নও দিবে । প্রকৃতোত্তরীয়ক হইয়া—“ওঁ
সহস্রশীর্ষা”—মন্ত্রে ব্রাহ্মণকে স্নান করাইয়া “ওঁ দর্ভময়ব্রাহ্মণায় নমঃ” এই
মন্ত্রে গন্ধপুষ্পাদি দিয়া পূজা পূর্বক পুনশ্চ শ্রাদ্ধশেষ পর্য্যন্ত পিতৃরীতি হইয়া,
দক্ষিণাগ্র ব্রাহ্মণকে আসনে বসাইয়া জল দিবে ।

পরে কুশ লইয়া “অষ্টামুকে মাসি অমুকে পক্ষে অমুকতিথৌ অমুকগোত্রস্ত
পিতুরমুকদেবশর্ষণঃ একোদ্দিষ্টবিধিকসাংবৎসরিকশ্রাদ্ধং দর্ভময়ব্রাহ্মণেহং
করিষ্যে” (ওঁ কুরুষ, প্রতিবাক্য) ।

পরে গায়ত্রী পাঠপূর্বক, “দেবতাভ্যঃ পিতৃভ্যশ্চ মহাবোগিভ্য এব চ ।
নমঃ স্বধায়ৈ স্বাহায়ৈ নিত্যমেব ভবস্বিতি ।” এই মন্ত্র তিনবার পড়িবে এবং বিষ্ণু
স্মরণ করিয়া, গঙ্গামৃত্তিকা জলে গুলিয়া ঐ জল সমুদয় দ্রব্যে ছিটাইয়া—
“ওঁ রক্ষোন্নমুদকমসি যজ্ঞরক্ষাং কুরুষ” এই মন্ত্রে ব্রাহ্মণের শিরঃস্থানীয় পাত্রে
জল রাখিবে ও ব্রাহ্মণকে জল দিবে ।

আসন দান—ব্রাহ্মণকে আসনস্থ মোটক অম্বারক্ক বামহস্ত দ্বারা ধরিয়া
নিম্নলিখিত মন্ত্রে উৎসর্গ করিবে—

“ওঁ অমুকগোত্র পিতুরমুকদেবশর্ষ্নেন্নেতত্তে দর্ভাসনং স্বধা ।”

“ওঁ অপহতাসুরা রক্ষাংসি বেদিযদঃ ॥” এই মন্ত্রে ব্রাহ্মণের আসনে তিল
ছড়াইয়া দিবে ।

অর্ঘ্য—ব্রাহ্মণের সম্মুখস্থ ডোঙাটী ধোত করিয়া দক্ষিণাগ্র একটা কুশার
উপর রাখিয়া,—“ওঁ পবিত্রাসি বৈষ্ণবী” এই মন্ত্রে একটা প্রাদেশ প্রমাণ সাগ্রকুশ

নখব্যতিরেকে কাটিয়া “ওঁ বিষ্ণোশ্বনসা পুতমসি” এই মন্ত্রে জলদ্বারা ধোত ঐ কুশাটী দক্ষিণাগ্র করিয়া ঐ ডোঙাটীতে রাখিবে। পরে “শন্নো দেবীরভিষ্টয়ে” মন্ত্রে উহার উপর একটু জল দিবে। এবং “ওঁ তিলোহসি সোমদৈবত্যো গোসবো দেবনিশ্চিতঃ প্রত্নমস্তিঃ পৃক্তঃ স্বধয়া পিতৃন্ লোকান্ প্রীণাহি নঃ স্বাহা ॥” এই মন্ত্রে তিল দিয়া অমন্ত্রক গন্ধ, পুষ্প, দুর্বা, তুলসী ও আতপচাউল দ্বারা অর্ঘ্য দিবে। একগাছা কুশ দ্বারা, “ওঁ অচ্ছিদ্রমিদমর্ঘ্যপাত্রমস্ত” (ওঁ অস্ত” প্রতিবাক্য) বলিয়া অর্ঘ্য ঢাকিয়া ঐ কুশ আপনার বামদিকে ছড়াইবে।

“ব্রাহ্মণহস্তে পবিত্রং স্বধা” বলিয়া অর্ঘ্যপাত্র হইতে দক্ষিণাগ্র পবিত্র ব্রাহ্মণকে দিয়া, অস্থান হইতে “জলাস্তুরং” বলিয়া জল ও পুষ্পাস্তুরং বলিয়া পুষ্প ব্রাহ্মণকে দিবে, “এতে গন্ধপুষ্পে ওঁ শিরঃ প্রভৃতি সর্বগাত্রেভ্যো নমঃ” বলিয়া একটা গন্ধপুষ্প দিবে এবং বামহস্তে অর্ঘ্যপাত্র উঠাইয়া দক্ষিণহস্ত দ্বারা ঢাকিয়া “ওঁ যা দিব্যা আপঃ পয়সা সংবভূবুর্ষা অন্তরীক্ষ্যা উত পাথিবীর্ষা হিরণ্যবর্ণা যজ্ঞিয়াস্তা ন আপঃ শিবাঃ সংশোনাঃ স্ত্বহবা ভবস্ত।” এই মন্ত্র পাঠ করিয়া ভূমিসংলগ্ন করতঃ অধারক বামহস্ত দিয়া ধরিয়া—“ওঁ অমুকগোত্র পিতরমুকদেবশশ্ন্নেতত্তে অর্ঘ্যং স্বধা” এই মন্ত্র পাঠ করতঃ উৎসর্গ করিয়া ব্রাহ্মণকে অর্ঘ্য দান করিবে।

গন্ধাদি দান—অস্থ পাত্রে বস্ত্র রাখিয়া তাহার উপর তুলসী করিয়া চন্দন ও পুষ্প রাখিয়া ঐ বস্ত্র লইয়া—“ওঁ অমুকগোত্র পিতরমুকদেবশশ্ন্নেতানি তে গন্ধ-পুষ্পধূপ-দীপাচ্ছাদনানি স্বধা।” এই মন্ত্র পাঠ করিয়া উৎসর্গ করিবে। পরে এষ তে গন্ধঃ, এতত্তে পুষ্পং, এষ তে ধূপঃ, এষ তে দীপঃ, এতত্তে আচ্ছাদনং বলিয়া এক একটা করিয়া ব্রাহ্মণকে দিবে। “ওঁ অমুকগোত্র পিতরমুকদেবশশ্ন্নেতত্তে যজ্ঞোপবীতার্থস্বত্রং স্বধা” বলিয়া যজ্ঞোপবীত দিবে। পরে স্নত তিল ও তুলসীযুক্ত জলপাত্র ব্রাহ্মণের দক্ষিণদিকে রাখিবে।

অন্ন দান—ব্রাহ্মণের নিকট কুশাদি সরাইয়া জল ছিটাইয়া জলদ্বারা নৈখাত কোণ হইতে বামাবর্তে একটা চতুষ্কোণ মণ্ডল আঁকিয়া তাহার উপরে অন্নপাত্র রাখিয়া অন্ন, ব্যঞ্জন, স্নত ও পায়সাদি বামহস্তসংযুক্ত দক্ষিণহস্ত দিয়া পরিবেশন করিয়া, অন্নের উপর উর্দ্ধমুখ দক্ষিণহস্তের অঙ্গুষ্ঠ মধ্যভাগ পরবর্তী মন্ত্রে রাখিবে।

“ওঁ বিষ্ণো কব্যং রক্ষ” অথবা—“ইদং বিষুর্ভব চক্রমে ত্রেধা নি দধে পদম্। সমুচমস্ত পাংস্বলে ইদং হবিঃ। ওঁ অপহতাস্তরারক্ষাংসি বেদিযদঃ।” এই মন্ত্রে অন্নে তিল দিবে।

পরে মধু দিয়া, গায়ত্রীপাঠ এবং ”ওঁ মধুবাতা ঋতায়তে মধু ক্ষরন্তি সিদ্ধবঃ । মাধ্বীর্নঃ সস্বোষধীঃ ॥ ওঁ মধু নক্তমুতোষসো মধুমং পার্থিবং ব্রজঃ । মধু ত্বৌরন্ত নঃ পিতা । ওঁ মধুমান্নো-বনস্পতির্মধুমাঁ অস্ত হৃষ্যঃ । মাধ্বীগীবো ভবন্ত নঃ । “ওঁ মধু ওঁ মধু ওঁ মধু” এই মন্ত্র পাঠ করিয়া অগ্নে জলের ছিটা দিয়া ব্রাহ্মণকে জল দিয়া তিল তুলসী মোটকযুক্ত অন্নপাত্র ধারণ করিয়া,—“ওঁ অমুকগোত্র পিতরমুক-দেবশশ্ম্ন্নেতত্তেহন্নং সোপকরণং সতিলোদকং স্বধা” এই মন্ত্রে উৎসর্গ করিবে ।

পরে বন্ধাজলি হইয়া বলিবে,—ইদমন্নং ইমা আপঃ ইদং হবিঃ এতানি উপকরণানি যথাস্বখং বাগ্ যতঃ স্বদ ।

পরে আবার গায়ত্রী ও মধুবাতা মন্ত্র পাঠ করিবে । পরে ব্রাহ্মণকে একটু জল দিয়া কৃতাজলি হইয়া পরবর্তী মন্ত্র পড়িবে—“ওঁ অন্নহীনং ক্রিয়াহীনং বিধি-হীনঞ্চ যদ্ভবেৎ । তৎসর্কমিদমচ্ছিদ্রমস্ত ।”

পরে গায়ত্রী ও মধুবাতা—মন্ত্র পড়িয়া “ওঁ যজ্ঞেশ্বরো হব্য” ইত্যাদি—“যুয়ং তেভ্যোহবসীদত” পর্য্যন্ত মন্ত্র পড়িয়া—“ওঁ বৃদ্ধোহং সাস্প্রতং কো মে পিতরঃ সম্প্রদাত্তি । ভার্য্যাং তথা দরিদ্রশ্চ দুষ্করো দারসংগ্রহঃ ॥” এই শ্রাব্য মন্ত্র পড়িবে ; এবং অবশিষ্ট সযুত অন্নগুলি লইয়া দধি মধু ও ঘৃতাদি মাখিয়া রাখিবে ।

ব্রাহ্মণের বামদিকে কতকগুলি কুশ ছড়াইয়া ইহাতে পিতৃরীতিক্রমে এবং একটু জলের ছিটা দিয়া তিল-তুলসী মোটকযুক্ত একটা পিণ্ড লইয়া বামহস্তে জলপাত্র লইয়া “ওঁ অগ্নিদগ্ধাশ্চ যে জীবা যেহপ্যদগ্ধাঃ কুলে মম । ভূমৌ দত্তেন তুপ্যস্ত তৃপ্তা যাস্ত পরাং গতিম্ ॥ ওঁ যেমাং ন মাতা ন পিতা ন বন্ধুর্নৈবান্ন-সিদ্ধির্ন তথান্নমস্তি । তত্তৃপ্তয়েহন্নং ভূবি দত্তমেতৎ প্রয়াস্ত লোকায় সুখায় তদ্বৎ ॥” এই মন্ত্র পাঠ করিয়া সজল পিণ্ড পিতৃতীর্থ দ্বারা ঐ কুশার উপর দিবে । পরে “গয়াগঙ্গা হরিঃ” বলিয়া পিণ্ড একটু চাপিয়া দিবে ও হস্ত ধোত করিবে ।

পিণ্ডদান—আচমন করিয়া, দক্ষিণকর্ণ স্পর্শ করিয়া ব্রাহ্মণকে জল দিবে, পরে গায়ত্রী ও মধুবাতা মন্ত্র পড়িবে ।

“ওঁ শেষমন্নং ক দেয়ং” (জিজ্ঞাসা করিবে) “ওঁ ইষ্টায় দীয়তাম্” (প্রত্যুত্তর) “ওঁ পিণ্ডদানমহং করিষ্যে” “ওঁ কুরুষ” (প্রতিবাক্য) ।

পরে ব্রাহ্মণের অন্নপাত্রের সম্মুখে স্থান পরিষ্কার করিয়া “ওঁ নিহ্মি সর্কং যদমেধ্যবস্তবেদ্ধতাশ্চ সর্কেহসুরদানবা ময়া । রক্ষাংসি যক্ষাঃ সপিশাচসজ্বা

হতা ময়া বাত্থানাশ্চ সৰ্কে ॥” এই মন্ত্রে নৈঋতকোণ হইতে বামাবৰ্জে চতুষ্কোণ.মণ্ডল করিয়া “ওঁ অপহতাস্থরা রক্ষাংসি বেদিষদঃ ।” পুনশ্চ “ওঁ নিহমি সৰ্কেং”—এই মন্ত্র পড়িয়া সাগ্র কুশাঙ্ঘ্য দিয়া মণ্ডলের মধ্যে দক্ষিণাগ্র একটা রেখা টানিবে । পরে ঐ কুশাঙ্ঘ্য উত্তরদিকে ছড়াইবে ।

তৎপরে ঐ মণ্ডলের উপর কতকগুলি দক্ষিণাগ্র কুশা বিস্তার করিয়া জলের ছিটা দিয়া, “দেবতাভ্যঃ” মন্ত্র তিনবার পড়িবে ।

“ওঁ এহি পিতঃ সৌম্য গস্তীরেভিঃ পথিভিঃ পূর্কিণেভিঃ । দেহস্থভ্যং দ্রবিণেহ ভদ্রং রয়িঞ্চ নঃ সৰ্ববীরং নিযচ্ছ” । এই মন্ত্রে কুশার উপর তিল দিয়া ও কুশা বাম হাত দিয়া ধরিয়া—“ওঁ অমুকগোত্র পিতরমুকদেবশর্মন্বনেনিন্ক্ষ স্বধা” এই মন্ত্র পড়িয়া জলের ছিটা দিবে ।

পরে—“মধুবাতা ঋতায়তে” “অক্ষরমীমদস্ত হবাপ্রিয়া অধুষত । অস্তোষত স্বভানবো বিপ্রা নবিষ্ঠয়া মতী যোজা যিঙ্গ তে হরী ।” মন্ত্র পড়িয়া স্নত ও মধুযুক্ত পিণ্ডে তিল, তুলসী ও মোটক দিয়া, পিণ্ড দক্ষিণ হস্তে লইয়া অধারক বাম হাত দিয়া জলপাত্র লইয়া—“ওঁ অমুকগোত্র পিতরমুকদেবশর্মন্বেষ তে সতিলোদকপিণ্ডঃ স্বধা ।” এই মন্ত্রে সেই কুশার উপরে পিতৃতীর্থ দিয়া পিণ্ডদান করতঃ জল দিবে । অবশিষ্ট অন্নগুলি পিণ্ডের চারিদিকে ছড়াইয়া আস্তৃত কুশমূল দিয়া অমন্ত্রক বাঁকাইয়া পিণ্ডের উপর দিবে ।

পরে হরিস্মরণ ও জলস্পর্শ করিয়া পিণ্ডপাত্রে জল দান করতঃ “ওঁ অমুক-গোত্র পিতরমুকদেবশর্মন্বনেনিন্ক্ষ স্বধা ।” এই মন্ত্রে অন্নপাত্রধোত ঐ জল পিণ্ডের উপর দিবে ।

পরে রুক্মস্বাস হইয়া পিতৃদিগের তেজোময় মূর্তি চিন্তা করিয়া বন্ধাজলি হইয়া মন্তুকোপরি বামাবৰ্জে পরিলমণ করাইতে করাইতে উত্তরমুখ হইয়া নিম্নলিখিত মন্ত্রটা পাঠ করিবে ।

“ওঁ অত্র পিতর্দায়স্ব । যথাভাগমাবুযায়স্ব । ওঁ অমীমদং পিতা যথাভাগ-মাবুযায়িষ্ট ।” পরে পিতৃপ্রণাম—“ওঁ নমস্তে পিতঃ পিতর্নমস্তে । গৃহান্নঃ পিত-র্দেহি । সদস্তে পিতর্দেশ্ম ।”

তৎপরে একটু স্নত লইয়া,—“ওঁ এতদ্বঃ পিতরো বাসঃ” বলিয়া পিণ্ডের উপর দিয়া অধারক হস্ত দ্বারা ধরিয়া এই মন্ত্রে নিবেদন করিবে,—“অমুক-গোত্র পিতরমুকদেবশর্মন্বেন্তস্তে বাসঃ স্বধা ।”

তৎপরে, পুষ্প ও তাড়ুলদ্বারা পিণ্ডপূজা করিয়া, “ওঁ বসস্তায় নমস্তভ্যং গ্রীষ্মাঙ্

চ নমো নমঃ । বর্ষাভ্যশ্চ শরৎসংক্র-ণ্ডতবে চ নমঃ সদা ॥ হেমস্তায় নমস্তভ্যং
নমস্তে শিশিরায় চ । মাসসংবৎসরেভ্যশ্চ দিবসেভ্যো নমো নমঃ ॥” এই মন্ত্র
পাঠ করিবে । অনন্তর “ওঁ স্নুস্নুপ্রোক্ষিতমস্ত” বলিয়া মাটিতে জল দিবে ।
(“ওঁ অস্ত” প্রতিবাক্য) । “ওঁ শিবা আপঃ সস্ত” ব্রাহ্মণকে জল দিবে ।
(“ওঁ সস্ত” প্রতিবাক্য) “ওঁ সৌমনশ্চমস্ত” পুষ্প দিবে । (“ওঁ অস্ত” প্রতিবাক্য) “ওঁ
অক্ষতঞ্চারিষ্টঞ্চাস্ত” (“ওঁ অস্ত” প্রতিবাক্য) দুর্কা ও তণ্ডুল দিবে । পরে তিল
মধু ও ঘৃতমিশ্রিত জল লইয়া—“অমুকগোত্রশ্চ পিতুরমুকদেবশর্ষণঃ কৃত্তেহস্মিন্
শ্রাদ্ধে দত্তমিদমন্নপানাদিকমুপতিষ্ঠতাম্ ।” (“ওঁ উপতিষ্ঠতাং” প্রতিবাক্য) “ওঁ
অঘোরঃ পিতাস্ত” (ওঁ অস্ত) “ওঁ গোত্রং নো বর্দ্ধতাম্” (ওঁ বর্দ্ধতাং) পিণ্ডের
উপর দুইটা কুশ দিয়া “ওঁ উর্জ্জং বহন্তীরমৃতং যুতং পয়ঃ কীলালং পরিস্কৃতং ।
স্বধা স্ত তর্পয়ত মে পিতরম্” মন্ত্রে জলাঞ্জলি দ্বারা পিণ্ডোপরি তর্পণ করিবে ।

দক্ষিণাস্ত—“বিষ্ণুর্দো তৎসদগ্ধ অমুকে মাসি অমুকে পক্ষে অমুকতিথৌ
অমুকগোত্রশ্চ পিতুরমুকদেবশর্ষণঃ কৃত্তেতদেকোদ্দিষ্টবিধিকসাংবৎসরিকশ্রাদ্ধ-
কর্ষণঃ সাক্ততার্থং দক্ষিণামিদং রজতমর্চিতং (কিংবা রজতমূল্য-হরীতকীফল-
মর্চিতং) শ্রীবিষ্ণুদৈবতং যথাসম্ভবগোত্রনাশ্নে ব্রাহ্মণয়াহং দদানি ।” “অনয়া
দক্ষিণয়া শ্রাদ্ধমিদং সদক্ষিণমস্ত” (“ওঁ অস্ত” প্রতিবাক্য) ।

অনন্তর বন্ধাঞ্জলি হইয়া দক্ষিণদিক্ দেখিয়া বর যাচঞা করিবে, মন্ত্র
যথা—“ওঁ দাতারো নোহভিবর্দ্ধস্তাম্”—ইত্যাদি মন্ত্রে একটা ফুল আশ্রাণ করিয়া
মস্তকে দিবে ।

পরে ‘ওঁ দেবতাভ্যঃ’—মন্ত্র তিনবার পড়িয়া—“ওঁ অভিরম্যতাং ক্ষমস্ব”
“ওঁ অভিরতোহস্মি” প্রতিবাক্য বলিলে ব্রাহ্মণকে জল দান করিয়া বিসর্জন
করিবে । “ওঁ আ মা বাজশ্চ প্রসবো জগম্যাদিমে জ্ঞাবাপৃথিবী বিশ্বরূপে । আ মা
গস্তাং পিতরা মাতরা যুবমা না সোমোহমৃতত্বায় গম্যাৎ ।” এই মন্ত্রে ব্রাহ্মণকে
বেষ্টন করিয়া জল দিয়া “ওঁ পিতা স্বর্গঃ”—মন্ত্র বলিয়া পিতৃপ্রণাম করিবে ।
“যশ্চ শ্রাদ্ধং কৃতং তশ্চ অক্ষয়্যৈ তুপ্তয়ে পাত্নীয়ান্নং জলে (গন্ধায় “গন্ধাজলে”)
সমর্পয়ামি, পিণ্ডমপি জলে সমর্পয়ামি” বলিয়া ছুই স্থানের অন্ন লইয়া সমীপস্থ জলে
দিবে । “মহাবামদেব্য-ঋষি” ইত্যাদি শাস্তিমন্ত্র পাঠ করিয়া, ব্রাহ্মণ খুলিয়া,
হস্ত ধোত করিয়া দীপাচ্ছাদন, অচ্ছিদ্রাবধারণ ও বৈশুণ্যপ্রশমন করিয়া, “ওঁ
শ্রীমতাং পুণ্ডরীকাক্ষঃ”—মন্ত্রে ক্ষমাপ্রার্থনা করিবে । “এতৎকর্ম্ম শ্রীকৃষ্ণায়
অর্পিতমস্ত” বলিয়া জল দিবে, পরে অবশিষ্ট দ্রব্য অর্দ্ধগ্রাসমাত্র ভোজন করিবে ।

মাসিকৈকোদ্দিষ্ট-শ্রাদ্ধ ।

ইহার প্রকরণ ঠিক সাংবৎসরিক শ্রাদ্ধের স্থায় । যে যে স্থানে প্রভেদ আছে তাহাই লিখিত হইল । একাৰ্য্যে প্রায় সর্বত্রই “পিতৃ” পদ স্থানে “প্রেত” পদের উল্লেখ হইবে । কেবল ‘দেবতাভ্যঃ পিতৃভ্যশ্চ’—‘মধুবাভা ঋতায়তে’—‘আ মা বাজন্ত’—এই কয়েকটা মন্ত্রস্থ “পিতৃ” পদস্থানে “প্রেত” শব্দোচ্চারণ হইবে না ।

প্রেতশ্রাদ্ধে,—ওঁ দাতারো নোহভিবর্দ্ধস্তাং—এই আশীঃ—প্রার্থনা মন্ত্র পাঠ নাই ।

প্রেতশ্রাদ্ধীয় ব্রাহ্মণের অঙ্গে ও পিণ্ডে আমিষ দিতে হয় এবং উৎসর্গকালে “এতন্তে সামিষান্নং” এবং “এষ তে সামিষপিণ্ডঃ” বলিয়া মন্ত্র পড়িতে হয় ।

প্রেতশ্রাদ্ধীয় শেষদ্রব্য ভোজন করিতে নাই । শ্রাদ্ধীয় দ্রব্য ভোজন করা নিষিদ্ধ ।

“বিষ্ণুরোমিত্যাदि—অমুকগোত্রস্ত প্রেতস্ত অমুকদেবশর্ষণঃ প্রথমমাসিকৈকোদ্দিষ্টশ্রাদ্ধং দর্ভময়ব্রাহ্মণেহং করিষ্যে ।” এইরূপে দ্বিতীয় মাসিকাদির অনুষ্ঠান করিবে ।

আত্মকৈকোদ্দিষ্ট-শ্রাদ্ধ ।

অশৌচের পর দ্বিতীয় দিনে চতুর্দশী শাস্তি এবং অঙ্গ প্রায়শ্চিত্তাদি সমাধা করিয়া আমিষাদি সংগ্রহ করতঃ অন্ন পাক করিবে এবং সাংবৎসরিক শ্রাদ্ধোক্ত ক্রমে মজ্জাদি পাঠ করিবে । শ্রাদ্ধের পূর্বেই ঘোড়শলানাदि করিবে । মাসিক শ্রাদ্ধ করিতে যে যে দ্রব্য ও মজ্জাদি প্রয়োজন হয়, ইহাতেও সেইরূপ । বিশেষ দ্রব্য ও মন্ত্রগুলি এখানে প্রদত্ত হইল ।

ইহাতে আসনার্থ পিঁড়ি, ছত্র, খড়ম বা পাত্ৰকা, পিলনুজ বা হানা সহ প্রদীপ ও ভোজনার্থ অন্নপাত্ৰ এবং সোপকরণ শয্যা আবশ্যিক ।

ভোজ্যোৎসর্গ করিয়া বাস্তুপুরুষাদির এবং ব্রাহ্মণের পূজা করিয়া নিম্ন লিখিত বাক্যে সঙ্কল্প করিবে ।

অত্মমুকে মাসি অমুকে পক্ষেহমুকতিথৌ অমুকগোত্রস্ত প্রেতস্ত অমুক দেবশর্ষণঃ আদৈ্যেকোদ্দিষ্টশ্রাদ্ধং দর্ভময়ব্রাহ্মণেহং করিষ্যে ।

পরে আসনার্থ পিঁড়ি ধরিয়া,—“ওঁ অমুকগোত্র প্রেত অমুকদেবশর্ষণেন্নেতন্তে আসনং স্বধা” বলিয়া উৎসর্গ করতঃ মন্ত্র পড়িবে,—“ওঁ অত্রাসনে দেবরাজাভ্যমুজ্জাতৌ বিশ্রাম্যতাং দ্বিজবর্ষ্যামুগ্রহায় । প্রসাদয়ে ত্বাসনং গৃহ পুত্রং জ্ঞানান্দিপুতেন করণে বিপ্র ।”

পরে ছত্র লইয়া,—“ওঁ অমুকগোত্র প্রেত অমুকদেবশর্শ্ন্নেতন্তে ছত্রং স্বধা” বলিয়া উৎসর্গ করিবে ।

পরে পাহুকা (চর্ম নিশ্চিত বা কাষ্ঠ নিশ্চিত) লইয়া, “ওঁ অমুকগোত্র প্রেত অমুকদেবশর্শ্ন্নেতন্তে পাহুকাযুগলং স্বধা”; উৎসর্গপূর্বক পরবর্তী মন্ত্র পড়িবে,—“ওঁ সন্তপ্তবালুকাং ভূমিমসিকণ্টকিতাং তথা । সন্তারয়তি দুর্গাণি প্রেতং দদত্বপানহৌ ॥”

পরে গায়ত্রী পড়িয়া মৃত্তিকা ও জল দিয়া শ্রাদ্ধীয় দ্রব্য সকল ধোত করিয়া দর্ভাসনাদি দিবে ।

পরে, অর্ঘ্যদান করিয়া পরবর্তী মন্ত্রে আবাহন করিবে,—“ওঁ ইহলোকং পরিত্যজ্য গতোহসি পরমাং গতিম্ ॥”

অনন্তর বস্ত্রোপরি গন্ধাদি লইয়া, “ওঁ অমুকগোত্র প্রেত অমুকদেব-শর্শ্ন্নেতানি তে গন্ধপুষ্পধূপতৈজসাধারদীপাচ্ছাদনানি স্বধা” এই মন্ত্রে উৎসর্গ করিবে এবং নিম্নলিখিত বিশেষ বিশেষ মন্ত্রে প্রত্যেক দ্রব্য ব্রাহ্মণকে উৎসর্গ করিবে । স্বধা—

“ওঁ সর্কঃ স্নগন্ধ এবায়ং শীতলঃ স্নমনোহরঃ । ময়া নিবেদিতো ভক্ত্যা গন্ধোহয়ং প্রতিগৃহ্যতাম্ ॥”—এষ তে গন্ধঃ,—বলিয়া গন্ধ দিবে । “ওঁ শ্রিয়া দেব্যা সমায়ুক্তং দেবৈশ্চ শিরসা ধৃতম্ । ময়া নিবেদিতং ভক্ত্যা পুষ্পমেতং প্রগৃহ্যতাম্ ॥” এতন্তে পুষ্পম্ । “ওঁ বনস্পতিরসো দিব্যা গন্ধাঢ্যঃ স্নমনোহরঃ । আশ্বেয়ঃ সর্কগন্ধানাং ধূপোহয়ং প্রতিগৃহ্যতাম্ ॥” এষ তে ধূপঃ । “ওঁ স্নপ্রকাশো মহাদীপঃ সর্কতন্তিমিরাপহঃ । সবাছাভ্যন্তরজ্যোতির্দীপোহয়ং প্রতিগৃহ্যতাম্ ॥” এষ তে তৈজসাধারদীপঃ । এইরূপ বস্ত্র লইয়া “এতন্তে আচ্ছাদনং” বলিয়া দিবে ।

পরে “এতন্তে তৈজসাধারময়ং সোপকরণং তৈজসাধারগন্ধাজলসহিতং স্বধা” মন্ত্রে অন্ন দিবে । পরে শয্যা ধরিয়া “ওঁ অমুকগোত্র প্রেত অমুকদেবশর্শ্ন্নেবা তে সোপকরণশয্যা স্বধা ॥”

আভ্যুদয়িক-শ্রাদ্ধ ।

নান্দীমুখ ও বুদ্ধিশ্রাদ্ধ ইহারই নামান্তর । প্রাতঃকৃত্য সমাধা করিয়া পবিত্র হইয়া খোলা কুশাদি সংগ্রহ করিবে । ঘোত তণ্ডুল ও অখণ্ড উপকরণ দিবে । পরে পূর্বদিকে গণেশের একটা এবং বোড়শ মাতৃকার ঝোলটী, পিত্তাদির ছয়টা ও বাস্তপুরুষাদির চারিটা এই সাতাইশটা ভোজ্য, কলার পাতায় সাজাইয়া, প্রত্যেক ভোজ্যে বাতাসা, রস্তুা, পান ও স্নপানি দিবে ।

পরে হস্ত-কুশাদি লইয়া সৰ্ব্বমঙ্গলমঙ্গল্যম্—ইত্যাদি মন্ত্র পাঠ করিয়া গণেশাদিকে গন্ধপুষ্প দিয়া স্বস্তিবাচন করিবে ।

অনন্তর উত্তরমুখ হইয়া আতপ চাউল লইবে এবং “কর্তব্যেণ্ড এষু কৰ্ম্মসু ঙু পুণ্যাং ভবন্তোহধিক্রবন্তু”—ইত্যাদি মন্ত্র পড়িয়া পরে তিল তুলসী ত্রিপত্র গন্ধ পুষ্প ও হরীতকী জলপূর্ণ তাত্রপাত্রে লইয়া পরবর্তী মন্ত্রে সংকল্প করিবে ।

“বিষ্ণুরোমছায়ুকে মাসি অমুকরাশিস্তে ভাস্করে অমুকে পক্ষে অমুকভিধো অমুকগোত্রঃ শ্রীঅমুকদেবশর্মা অমুকগোত্রস্ত শ্রীঅমুকদেবশর্মাণোহমুককর্মাভ্য-দয়ার্থং সগণাধিপগৌর্যাদিষোড়শমাতৃকাপূজাবসোধীরাসম্পাতনাব্যুহুস্তজপাত্ম-দয়িকপ্রাদ্ধাত্ত্বং করিস্তে ।”

পুনশ্চ তিল ও তুলসী লইয়া—“অগ্নেত্যাদি অমুকতিধো অমুকগোত্রস্ত অমুকদেবশর্মাণোহমুককর্মাভ্যদয়ার্থং যষ্টীমার্কণ্ডেয়পূজাপূর্বক শুভগন্ধাশ্চাধিবাসন-কর্মাং করিস্তে ।”

পরে ধ্যান করিয়া যষ্টী ও মার্কণ্ডেয়ের পূজা করিবে ।

তৎপরে অধিবাসকারীকে বামে পিঁড়ির উপরি উপবেশন করাইয়া চন্দন লইয়া গায়ত্রী পাঠ করিয়া,—“অনেন গন্ধেন অশ্র শুভাধিবাসনমস্ত” বলিয়া ঐ চন্দন নারায়ণে, ভূমিতে ও বালকের কপালে স্পর্শ করাইয়া বরণপাত্রে রাখিবে ।

সকল দ্রব্যেই গায়ত্রী পড়িয়া “অনয়া মহা অশ্র শুভাধিবাসনমস্ত” পুনশ্চ ‘অনেন গন্ধেন’ এবং ‘অনয়া শিলয়া’ ইত্যাদি প্রত্যেক দ্রব্য এইরূপে দিয়া বরণ-পাত্রে রাখিবে ।

ঋব্য—মহী গন্ধঃ শিলা ধাত্ত্বং দুর্কা পুষ্পং ফলং দধি । দ্বতং স্বস্তিকসিন্দুরং শঙ্খ-কঙ্কল-রোচনাঃ (গোরোচনা অভাবে হরিত্রা) । সিদ্ধার্থং (শ্বেতসর্ষপ) কাঞ্চনং রোপ্যং তাস্রো দীপশ্চ দর্পণম্ বা (তাত্রশ্চামরদর্পণম্) ।

আক প্রভৃতি মাজল্য দ্রব্য দিয়াও “অনেন মাজল্যদ্রব্যেণ অশ্র শুভাধি-বাসনমস্ত” অধিবাস করাইয়া শেষে সকল দ্রব্যের সহিত বরণপাত্র লইবে ।

“ঔ উল্লোল্লোকানরোচয় ইমাল্লোকানরোচয় প্রজাভুতমরোচয় বিশ্বভুত-মরোচয় । অনেন প্রশস্তিপাত্রেণ অশ্র শুভাধিবাসনমস্ত ।”

এই মন্ত্রে নারায়ণ-স্পর্শাদি তিনবার করাইবে । অতঃপর পুরুষের দক্ষিণ-হস্তে, স্ত্রীদিগের বাম হস্তে হৃদয়ে হৃতা, ৩।৫ বা ৭ খেয়া দুর্বার সহিত বান্ধিবে ।

তৎপরে শালগ্রাম-আধারে গণেশ পূজা এবং “এষ গন্ধঃ ঔ গৌর্যে মাত্রে নমঃ;” “ঔ পদ্মায়ৈ মাত্রে নমঃ;” এইরূপে ষোড়শমাতৃকাপূজা করিবে, প্রত্যেকের পূজার পর “ইদং সন্ন্যত-সোপকরণামান্নভোজ্যং ঔ গণেশায় নমঃ;” এই ক্রমে পৃথক পৃথক ভোজ্য দিবে ।

গৌর্যাদি-ষোড়শ-মাতৃকা যথা—গৌরী । ১ । পদ্মা । ২ । শচী । ৩ । মেধা । ৪ । সার্বভৌমী । ৫ । বিজয়া । ৬ । জয়া । ৭ । দেবসেনা । ৮ । স্বধা । ৯ । স্বাহা । ১০ । শান্তি । ১১ । পৃষ্টি । ১২ । যুতি । ১৩ । ভূষ্টি । ১৪ । আনন্দেবতা । ১৫ । কুলদেবতা । ১৬ । পূজাক্রম এই—“আদৌ বিনায়কঃ পূজ্যো হস্তে চ কুলদেবতাঃ ।

বসুধাত্রা ।—পূর্ব ও উত্তর দিকের দেওয়ালের, পূর্ব বা উত্তরমুখী কর্তী নাভিপর্ষান্ত উচ্ছে পাঁচ বা সাতটা সিন্দূরের ও চন্দনের দাগ দিয়া, কুলী দ্বারা স্নত লইয়া প্রত্যেক পরবর্তী মন্ত্রে একরূপে পাঁচ বা সাতটা ধারা দিবে, বাহাতে সে গুলি ভূমিতে সংলগ্ন হয় ।

মন্ত্র,—“ঔ বর্ষর্চো হিরণ্যস্ত যদ্বা বর্ষো গবামুত । সত্যস্ত ব্রহ্মণো বর্ষস্তেন মা সং সৃজামসি ॥”

“ঔ চেদিরাজবসো ইহাগচ্ছাগচ্ছ”—আবাহন করিয়া—“ঔ চেদিরাজবসো নমঃ;” মন্ত্রে ষধাশক্তি পূজা করিবে । পরে নিম্ন লিখিত মন্ত্রে প্রণাম করিবে । “ঔ চেদিরাজ নমস্তভ্যং শাপগ্রস্ত মহামতে । কুংপিপাসানুদে দাস্ত চেদিরাজ নমোহস্ত তে ॥” অতঃপর কৃতাজ্জলি হইয়া আয়ু্য হস্ত জপ করিবে ।

“ঔ আয়ুর্কিঁষায়ুর্কিঁষং বিশ্বমায়ুরসীমহি । প্রজাস্তষ্টরধিনিধেহুশ্চৈ শতং জীবেম শরদো বয়স্তে” । ১ ।

“ঔ আয়ুসো মে পবস্ব বর্ষসো মে পবস্ব বিদ্বঃ পৃথিব্যা দিবো অগ্নির্ভাসঃ শৃঙ্খাপোহধঃ ক্ররন্তী সোমো হোদগায় মমায়ুমে, মম ব্রহ্মবর্ষস্য যজমানিত্বা অমুকদেবশর্ষণো (সংস্কার্যের নাম করিয়া) অমুককর্ষণো রাজ্যায়” । ২ ।

পরে শ্রীদ্ধীয় পাত্রাদি পার্কণের শ্রায় সজ্জিত করিবে । কেবল অগ্নিকোণ নিকটে পিতৃপক্ষ এবং নৈঋতকোণ সমীপে মাতামহপক্ষ হইবে । ইহাতে তিন পক্ষেই দুই জন করিয়া ব্রাহ্মণের আসন দুইখানি করিয়া হয় খানি এবং আসনের উপরিভাগে তিনপক্ষে তিনটা জলপূর্ণ পাত্র ও তাহার উপরিস্থ স্থানে উপকরণ পাত্র রাখিয়া দৈবপক্ষ-নিকটে ও পূর্বদিকে আপনার নিকট দুইটা জলপাত্র রাখিবে ।

ইহাতে দৈবপক্ষের কার্য উত্তরমুখ এবং পিতৃপক্ষীয় কর্ম সকল পূর্বমুখ হইয়া করিতে হইবে । উৎসর্গে ত্রিপত্রযুক্ত দ্রব্য অধোমুখ বামহস্ত দ্বারা ধরিবে ; এবং “স্বধা” স্থলে “নমঃ” বলিবে, কিন্তু মন্ত্রস্থ “স্বধা” স্থানে ‘পুষ্টি’র প্রয়োগ হইবে এবং ‘পিতৃশব্দের’ ঠিক পূর্বে ‘নান্দীমুখ’ শব্দ প্রয়োগ করিবে ।

ভোজ্যোৎসর্গ।— ছয়টা ভোজ্য করিয়া “অথামুকে মাসি অমুকরাশিহে ভাস্করে অমুকে পক্ষে অমুকতিথৌ অমুকগোত্রস্ত শ্রীঅমুকদেবশর্মাণঃ শুভ অমুক-কর্মাভ্যুদয়ার্থং অমুকগোত্রস্ত নান্দীমুখস্ত পিতুরমুকদেবশর্মাণঃ (ষট্‌পুরুষের নাম করিবে) আভ্যুদয়িকশ্রাদ্ধবাসরে—পুনশ্চ ষট্‌পুরুষের নাম করিয়া অক্ষয় স্বর্গকাম-ইদং সম্বতোপকরণামান্নভোজ্যমর্চিতম্ ।” ইত্যাদিরূপ বাক্য করিবে, পরে “কৃত্ততৎ-ভোজ্যদান-কর্মাণঃ সান্নতার্থং” ইত্যাদিরূপে দক্ষিণান্ত করিবে ।

তৎপরে বাস্তপুরুষ এবং যজ্ঞেশ্বর বিষ্ণু ও গন্ধাকে পূজা করতঃ ভূস্বামীকে অগ্রভাগ দিয়া ব্রাহ্মণদিগকে স্নান করাইয়া ও পূজা করিয়া ছয় আসনে স্থাপন করিবে ।

অমুক্তা।—দৈবব্রাহ্মণে জল দিয়া উত্তরমুখ হইয়া—“বিষ্ণুরোম্ তৎসদাথ-মুকে মাসি অমুকরাশিহে ভাস্করে অমুকে পক্ষে অমুকতিথৌ অমুকগোত্রস্ত শ্রীঅমুকদেবশর্মাণঃ শুভ-অমুককর্মাভ্যুদয়ার্থং, অমুকগোত্রস্ত নান্দীমুখস্ত পিতুঃ অমুকদেবশর্মাণঃ অমুকগোত্রস্ত নান্দীমুখস্ত পিতামহস্ত অমুকদেবশর্মাণঃ (ছই পক্ষের ছয়পুরুষের নাম করিবে) আভ্যুদয়িক-শ্রাদ্ধে কর্তব্যে ও বসুসত্যয়ো-র্কিমেবাং দেবানাং আভ্যুদয়িক-শ্রাদ্ধং দর্ভময়ব্রাহ্মণয়োরহং করিষ্যে ।”

পিতৃপক্ষে দক্ষিণাবর্তে আসিয়া, পূর্বমুখ হইয়া জলগণ্ডুষ ব্রাহ্মণকে দিয়া,— “বিষ্ণুরোম্ অথৈত্যাদি অমুকদেবশর্মাণঃ শুভ-অমুককর্মাভ্যুদয়ার্থং অমুক-গোত্রস্ত নান্দীমুখস্ত পিতুরমুকদেবশর্মাণঃ অমুকগোত্রস্ত নান্দীমুখস্ত পিতামহস্ত অমুকদেবশর্মাণঃ অমুকগোত্রস্ত নান্দীমুখস্ত প্রপিতামহস্ত অমুকদেবশর্মাণঃ আভ্যুদয়িকশ্রাদ্ধং দর্ভময়ব্রাহ্মণয়োরহং করিষ্যে ।”

এইরূপে ব্রাহ্মণে জল দিয়া, ‘অথৈত্যাদি’ মন্ত্র বলিয়া মাতামহদিগের নাম করতঃ অমুক্তা লইবে ।

পরে গায়ত্রী পড়িয়া—“ও দেবতাভ্যঃ পিতৃভ্যাশ্চ মহাবোগিভ্য এব চ । নমঃ পুষ্টৌ স্বাহায়ৈ নিত্যমেব ভবন্তিভিঃ ।” এই মন্ত্র তিনবার পড়িবে এবং গন্ধামুক্তিকায়ুক্ত জল শ্রাদ্ধীয় দ্রব্যে ছিটা দিয়া,—“ও রকোঃস্বমুদকমসি বজ্ররক্ষাং কুরথ” এই মন্ত্র পাঠ করিয়া ব্রাহ্মণের মস্তকস্থ পাশ্বে রক্ষা জল রাখিবে ।

✓ আসন দান—দেবব্রাহ্মণে জল দিয়া উহার দক্ষিণদিকে আসনার্থ একটা ত্রিপত্র রাখিয়া—“ওঁ বহুসত্যো বিশ্বদেবা এতষো দর্ভাসনং নমঃ” এই মন্ত্র পাঠ করিবে ।

✓ পিতৃপক্ষে ব্রাহ্মণকে জল দান করিয়া, বামদিকে একটা ত্রিপত্র রাখিয়া,—“ওঁ অমুকগোত্র নান্দীমুখ পিতরমুকদেবশর্শ্রমুকগোত্র নান্দীমুখ পিতামহ অমুকদেবশর্শ্রমুকগোত্র নান্দীমুখ প্রপিতামহ অমুকদেবশর্শ্রমুক্তে দর্ভাসনং ওঁ যে চাত্র স্বামহু বাৎশ্চ স্বমহু তস্মৈ তে নমঃ” এই বলিয়া উৎসর্গ করিবে ।

যাতামহপক্ষেও এইরূপ গোত্রসম্বন্ধ নামোচ্চারণ করিয়া উৎসর্গ করিবে ।

তৎপরে দৈবে,—“ওঁ বিশ্বান্ দেবানাবাহয়িষ্যে ?” জিজ্ঞাসা করিয়া,—“ওঁ আবাহয়” (প্রতিবাক্য) । “ওঁ বিশ্বৈ দেবাস আগত” ইত্যাদি আবাহন মন্ত্র পড়িবে ও যব ছড়াইয়া দিবে এবং কৃতাজ্জলি হইয়া,—“ওঁ বিশ্বৈ দেবাসঃ শৃণুতেমং হবং”—এই মন্ত্র পাঠ করিবে ।

✓ অতঃপর যব লইয়া জল স্পর্শ করতঃ পিতৃপক্ষে—“ওঁ নান্দীমুখান্ পিতৃনাবাহয়িষ্যে ?” জিজ্ঞাসা করিয়া,—“ওঁ আবাহয়” (অমুক্তা লাভ করিয়া) “ওঁ এত নান্দীমুখাঃ পিতরঃ সোম্যাসো গন্তীরেভিঃ—ইত্যাদি “আবহ নান্দীমুখান্ পিতন্ হবিষে অন্তবে” ইত্যন্ত দুইটা মন্ত্র পড়িয়া আবাহন করিয়া কৃতাজ্জলি হইয়া,—“ওঁ আয়ান্ত নো নান্দীমুখাঃ পিতরঃ সোম্যাসোহগ্নিস্বাত্তাঃ পথিভির্দেবযানৈঃ । অগ্নিন্ যজ্ঞে পুষ্ঠ্যা মদন্তোহধিক্রবন্ত তেহবন্তমান্ ওঁ অপহতান্তুরা রক্ষাংসি বেদিষদঃ” মন্ত্রে যব ছড়াইবে ।

অর্ঘ্য ।—দৈবাদিক্রমে, দৈবব্রাহ্মণ-নিকটে পশ্চিমাগ্রে কুশার উপর দুইটা এবং আপনার নিকটে পূর্বাগ্রে কুশার উপর পিতৃপক্ষে তিনটা এবং তাহার দক্ষিণে যাতামহপক্ষে তিনটা সর্বসমেত আটটা অর্ঘ্যপাত্র রাখিয়া—“ওঁ পবিত্রে হো বৈষ্ণবো, ওঁ বিষ্ণোর্মনসা পূতে স্থঃ” মন্ত্রে একটু জলের ছিটা দিবে এবং এই ক্রমে স্থাপন করিবে ।

পরে “ওঁ শন্নোদেবীরভিষ্টয়ে”—এই মন্ত্রে সকল পুষ্টিত্রের উপরই জল দিবে । দৈবে,—“ওঁ যবোহসি যবয়ান্ধ্বেবো” মন্ত্রে অর্ঘ্যপাত্রে যব দিবে । আবার যব লইয়া—“ওঁ যবোহসি সোমদেবত্যো গোযবো দেবনির্শিতঃ । প্রথমন্তিঃ পুস্তঃ পুষ্ঠ্যা নান্দীমুখান্ পিতৃন্ লোকান্ প্রীপাহি নঃ স্বাহা ।” এই মন্ত্র পাঠ করিয়া পিতৃপক্ষীয় প্রত্যেক পাত্রে যব দিবে ।

পরে অমন্ত্রকগন্ধ-পুশ ও দুর্বাদি দিয়া অর্ঘ্য সজ্জিত করিয়া এক এক গাছা

কুশ দ্বারা ঢাকিয়া দৈবে—“ও অচ্ছিদ্রেহর্যাপাত্রে স্তাম্” ; পিতৃপক্ষে—“ও অচ্ছিদ্রাগ্যর্যাপাত্রাণি সস্ত ।” মাতামহপক্ষেও এই মন্ত্র বলিয়া অর্ঘ্যপাত্রে উপরিস্থ কুশত্রয় বামপার্শ্বে প্রক্ষেপ করিবে। “ব্রাহ্মণহস্তে পবিত্রম্” বলিয়া দেবব্রাহ্মণহস্তে পূর্বাগ্রে দুইটা পবিত্র দিয়া জলাস্তর দিবে এবং এতে গন্ধপুষ্পে ও শিরঃ প্রভৃতি সর্বগাত্রেভ্যো নমঃ—বলিয়া ব্রাহ্মণকে পূজা করিবে।

অতঃপর বামহস্তে দৈব অর্ঘ্যপাত্র দুইটা উপরি উপরি করতঃ উঠাইয়া লইবে এবং “ও বা দিব্যা” ইত্যাদি পাঠ করিয়া মাটিতে রাখিয়া ধরিয়া,—“ও বসুসত্যৌ বিশ্বদেবা এতে বোহর্যে নমঃ” বলিয়া উৎসর্গ করতঃ অর্ঘ্য দৈবপক্ষীয় ব্রাহ্মণকে দিবে।

তৎপরে পিতৃব্রাহ্মণের হাতে উত্তরাগ্র তিনটা পবিত্র ও জলাস্তর এবং পুষ্পাস্তর দিয়া “ও বা দিব্যা” মন্ত্র পড়িয়া ত্রিপত্রযুক্ত অর্ঘ্য লইয়া “ও অমুকগোত্র নান্দীমুখ পিতরমুকদেবশর্শ্ন্নেতস্তেহর্যং, ও বে চাত্র স্বামহু ষাংশ্চ স্বমহু তস্মৈ তে নমঃ” এই মন্ত্রে একটা অর্ঘ্য দিবে। পিতামহ, প্রপিতামহকেও “ও বা দিব্যা” মন্ত্রে পৃথক পৃথক অর্ঘ্য উৎসর্গ করিবে। মাতামহপক্ষেও পবিত্রদান জলাস্তর ও পুষ্পাস্তর দিয়া, “ও বা দিব্যা” মন্ত্রপাঠপূর্বক পৃথক পৃথক উৎসর্গ করিবে।

অতঃপর আপনার বামদিকে একটা কুশ রাখিয়া, পিতামহাদি পঞ্চপাত্রে অর্ঘ্যাবশিষ্ট জল পিতৃপাত্রে একত্রে রাখিয়া, প্রপিতামহপাত্র দ্বারা আবৃত করিয়া বামপার্শ্বস্থ কুশার উপর রাখিবে।—মন্ত্র,—“ও নান্দীমুখেভ্যঃ পিতৃভ্যঃ স্থানমসি ।”

✓ গন্ধাদিদান।—দৈবে দুই বোড়া বস্তুর উপর তুলসী করিয়া চন্দন ও পুষ্প রাখিবে ও ধূপ দীপ জালিয়া বস্ত্র লইয়া,—“ও বসুসত্যৌ বিশ্বদেবা এতানি বো গন্ধপুষ্পধূপদীপাচ্ছাদনানি নমঃ” এই বলিয়া উৎসর্গ করতঃ “ও এষ বো গন্ধঃ, ও এতদ্বঃ পুষ্পং, ও এষ বো ধূপঃ, ও এষ বো দীপঃ, ও এতদ্বঃ আচ্ছাদনম্ ।” এই মন্ত্রে সকল দ্রব্যই ঐ পক্ষীয় ব্রাহ্মণকে দিবে। পিতৃপক্ষে ঐরূপ তিন বোড়া বস্ত্রাদি ধরিয়া “অমুকগোত্র নান্দীমুখ পিতরমুক দেবশর্শ্ন্নমুকগোত্র নান্দীমুখ পিতামহ অমুকদেবশর্শ্ন্নমুকগোত্র নান্দীমুখ প্রপিতামহ অমুকদেবশর্শ্ন্নেতানি তে গন্ধপুষ্পধূপদীপাচ্ছাদনানি, ও বে চাত্র স্বামহু ষাংশ্চ স্বমহু তস্মৈ তে নমঃ” এই মন্ত্রে উৎসর্গ করিবে ও ‘এষ তে গন্ধঃ’—এই ক্রমে দিবে। মাতামহপক্ষেও এইরূপ তিন বোড়া বস্ত্রাদি লইয়া গোত্র সৰ্বক নামোক্তে করতঃ উৎসর্গ করিবে।

✓ অন্নদান।—দৈবাদিক্রমে ব্রাহ্মণ নিকটস্থ পবিত্রস্থানে দীর্শান কোণ হইতে দক্ষিণাবর্তে জলদ্বারা মণ্ডল করিয়া, তিনটা ভোজনপাত্র যথাক্রমে রাখিবে।

সম্মত অন্ন লইয়া, দৈব ও পৈত্র ব্রাহ্মণের মধ্যে রক্ষিত পাত্রস্থিত জলে পরবর্তী মন্ত্রে হোম করিবে—“ওঁ অগ্নৌ করিষ্যামি” (“ওঁ কুরুষ” প্রতিবাক্য) “ওঁ স্বাহা” আহুতি দিয়া,—“ওঁ সোমায় পিতৃমত্তে” বলিবে। “ওঁ স্বাহা” আবার আহুতি দিয়া,—“ওঁ অগ্নয়ে কব্যবাহনায়” বলিবে। আরও দুইবার অমন্ত্রক হোম করিয়া, দৈবপাত্রে দুইবার, পিতৃ ও মাতামহপক্ষীয় পাত্রে তিনবার করিয়া অমন্ত্রক অন্ন দিবে। পিণ্ডার্থ হৃতশেষ রাখিবে।

দৈবাদিক্রমে অন্নপাত্র তিনটার প্রত্যেকের উপর হস্তদ্বয় ঢাকিয়া “ওঁ পৃথিবী তে পাত্ৰম্”—ইত্যাদি মন্ত্র পাঠ করিবে। পরে সোপকরণ অন্নাদি দৈবাদিপাত্রক্রমে পরিবেশন করিয়া, জলের ছিটা দিয়া প্রোক্ষণ করতঃ “ওঁ বিষ্ণো হব্যমিদং রক্ষ মদীয়ম্” বলিবে, পিতৃপক্ষে,—“ওঁ বিষ্ণো কব্যং রক্ষ” অথবা তিন পক্ষেই—“ওঁ ইদং বিষ্ণুর্বি চক্রমে ত্রেধা নি দধে পদং । সমুচমস্ত পাংস্থলে ইদং হবিঃ” বলিয়া অগ্নে অধোমুখ হস্তের অঙ্গুষ্ঠ মধ্যদেশ রাখিবে। মাতামহপক্ষেও ঐরূপ।

অতঃপর দৈবে, অমন্ত্রক এবং পিতৃপক্ষে,—“ওঁ অপহতাসুরা রক্ষাংসি বেদিষদঃ”। এই মন্ত্রে অগ্নের উপর যব ছড়াইবে। দৈব-অগ্নে মধু দিয়া গায়ত্রী পাঠ করতঃ “ওঁ মধু ওঁ মধু ওঁ মধু” এই মাত্র বলিয়া অগ্নের উপর ত্রিপত্র যব ও তুলসী দিয়া, উত্তরমুখ হইয়া অধারক বামহস্ত দ্বারা অন্নপাত্র ধরিবে ও—“ওঁ বসুসত্যৌ বিষ্ণেদেবা এতদ্বোহন্নং সোপকরণং সযবোদকং নমঃ” মন্ত্রে অন্ন উৎসর্গপূর্বক “ওঁ ইদমন্নং ইমা আপঃ”—এই মন্ত্র পাঠ করিবে।

✓ তৎপরে পিতৃপক্ষে গায়ত্রী পড়িয়া “ওঁ মধু” তিনবার বলিয়া, যব ত্রিপত্র ও তুলসী দিয়া অন্নপাত্র ধরিয়া “ওঁ অমুকগোত্র নান্দীমুখ পিতরমুকদেবশর্শ্রমুকগোত্রানান্দীমুখ পিতামহ অমুকদেবশর্শ্রমুকগোত্র নান্দীমুখ প্রপিতামহ অমুকদেবশর্শ্রমুকগোত্রোত্তেহন্নং সোপকরণং সযবোদকং ওঁ যে চাচ হ্রামহু বাংশ হ্রামহু তস্মৈ তে নমঃ ।” “ওঁ ইদমন্নং”—ইত্যাদি পড়িবে। মাতামহপক্ষেও ঐরূপ।

পরে, দৈবাদিক্রমে প্রত্যেককে জল দিয়া, গায়ত্রী পড়িয়া, “ওঁ মধু ওঁ মধু ওঁ মধু “ওঁ অন্নহীনং ক্রিয়াহীন”—এই মন্ত্র বলিবে। পুনরায় গায়ত্রী ও ওঁ মধু ওঁ মধু ওঁ মধু “যজ্ঞেশ্বরোহব্য”—ইত্যাদি শ্রাব্যমন্ত্র পাঠ করিবে। অনন্তর ব্যঞ্জন, স্বত, দধি, যব ও বদরযুক্ত পিণ্ড রাখিবে।

পরে, পিতৃব্রাহ্মণের ডানদিকে কতিপয় পূর্বাঞ্ছা কুশা রাখিয়া,—“ওঁ

অগ্নিধ্বাশ্চ যে জীবা” ইত্যাদি ছইটী মন্ত্র পাঠ করতঃ যব, তুলসী, ত্রিপত্র ও জলের সহিত একটা পিণ্ডান করিবে। “ও সম্পন্নম্” এইটী জিজ্ঞাসা করিবে (“ও সূসম্পন্নম্” প্রত্যুত্তর) ।

পরে হস্তধৌত, আচমন এবং দক্ষিণ কর্ণ স্পর্শ করিয়া ব্রাহ্মণদিগকে জল দিয়া, গায়ত্রী ও ওঁ মধু ওঁ মধু ওঁ মধু মন্ত্র পাঠ করিবে ।

“ও শেষমন্নং ক দেয়ং” জিজ্ঞাসা করিবে। (“ও ইষ্টৈভ্যো দীয়তাম্”) প্রতি-বাক্য। “ও পিণ্ডানমহং করিষ্যে” জিজ্ঞাসা করিবে। (“ও কুরুষ”) প্রতি-বাক্য। তৎপরে পূর্বমুখ কর্তার সমীপে “ও নিহন্মি সর্বং” মন্ত্রে ঈশানকোণের নিকটে কোন স্থানে দক্ষিণাবর্তে ঐশানীক্রমে পূর্বাগ্র মণ্ডল তিনটী এবং তদক্ষিণে অগ্নিকোণ নিকটস্থ স্থানে ঐরূপ অপর তিনটী মণ্ডল করিয়া—“ও অপহতাসুরা রক্ষাংসি বেদিষদঃ” “ও নিহন্মি সর্বং”—ইত্যাদি মন্ত্রে ঐ মণ্ডল মধ্যে পবিত্র দ্বারা পূর্বাগ্র রেখা অঙ্কিত করিয়া, কুশা উত্তরদিকে ফেলিবে ।

পরে ঐ ছয় মণ্ডলের উপর প্রাগগ্র কতকগুলি কুশা ছড়াইয়া—“ও দেবতাভ্যঃ পিতৃভ্যঃ” মন্ত্র তিনবার পড়িবে ।

“এত নান্দীমুখাঃ পিতরঃ সোম্যাসো” এই মন্ত্রে আবাহন করিয়া, আত্মত কুশার উপর যব ছড়াইবে ।

আত্মত কুশার মূলদেশে দৈবী-রীতিক্রমে, ধরিয়া পরবর্তী মন্ত্রে জল দিবে—
“ও অমুকগোত্র নান্দীমুখ পিতরমুকদেবশর্শ্বন্নবনেনিক্ ও যে চাত্র স্বামন্থ বাংশ্চ স্বমন্থ তস্মৈ তে নমঃ ।

এইরূপে পিতামহাদি পঞ্চকের প্রত্যেকের গোত্র সম্বন্ধ ও নামোচ্চারণ পূর্বক আত্মত কুশার মূল, মধ্য ও অগ্রদেশ ধারণ করিয়া ঐ ঐ স্থানে ভিন্ন ভিন্ন যব জল দিবে ।

✓ পরে ত্রিপত্র, তুলসী এবং যুত-যবযুক্ত হতশেষ মিশ্রিত পিণ্ড লইয়া কেবল “ও মধু ওঁ মধু ওঁ মধু”—এবং “ও অক্ষন্নমীমদন্ত”—ইত্যাদি মন্ত্র পাঠ করিয়া পূর্বমুখ হইয়া দৈবতীর্থ দ্বারা,—“অমুকগোত্র নান্দীমুখ পিতরমুকদেবশর্শ্বন্নেষ তে সযবোদকপিণ্ডঃ ওঁ যে চাত্র স্বামন্থ বাংশ্চ স্বমন্থ তস্মৈ তে নমঃ” এই মন্ত্রে ওঁ মধু ওঁ মধু ওঁ মধু—এবং ওঁ অক্ষন্নমী মন্ত্র পড়িয়া আত্মত কুশার মূল, মধ্য ও অগ্রদেশে এক এক করিয়া উভয়পক্ষে পরস্পর জ্বয়ৎ সংলগ্ন করিয়া ছয়টা পিণ্ডান করিবে ।

পিতৃপক্ষীয় আত্মত কুশার মূলে, “ও লেপভূজো নান্দীমুখাঃ পিতরঃ প্রীয়ন্তাম্” এই মন্ত্রে হস্তঘর্ষণ করিয়া দিবে ।

পরে আচমনপূর্বক পিণ্ডপাত্র-ধৌত জল লইয়া—“ওঁ অমুকগোত্র নান্দীমুখ পিতরমুকদেবশর্শ্রনবনৈনিক্ত্ব ওঁ যে চাত্র স্বামহু যাংশ্চ স্বমহু তস্মৈ তে নমঃ” এই মন্ত্রে পিণ্ডের উপর জল দিবে। পিতামহাদি-পঞ্চকেও এই ক্রমে গোত্র সঞ্চক ও নাম করতঃ ভিন্ন ভিন্ন জল দিবে।

“ওঁ অত্র নান্দীমুখাঃ পিতরো মাদয়ধ্বং যথাভাগমাবুযায়ধ্বং ওঁ অমীমদন্ত নান্দীমুখাঃ পিতরো যথাভাগমাবুযায়িষত।” এই মন্ত্রে বামাবর্তে মন্তকের উপর যুক্তহস্ত ঘুরাইবে।

তৎপরে বদ্ধাঞ্জলি হইয়া পরবর্তী মন্ত্রে প্রণাম করিবে,—“ওঁ নমো বো নান্দীমুখাঃ পিতরো নমো বঃ। ওঁ গৃহান্নো নান্দীমুখাঃ পিতরো দত্ত। ওঁ সদো বো নান্দীমুখাঃ পিতরো দেশ্য।”

পরে, “ওঁ ঐতহো নান্দীমুখাঃ পিতরো বাসঃ” এই মন্ত্রে প্রত্যেক পিণ্ডের উপর সূত্র দিয়া ধরিয়া,—“ওঁ অমুকগোত্র নান্দীমুখ পিতরমুকদেবশর্শ্রনেততে বাসঃ ওঁ চাত্র স্বামহু যাংশ্চ স্বমহু তস্মৈ তে নমঃ।” এই ক্রমে পিতামহাদি-পঞ্চকেও ভিন্ন ভিন্ন সূত্র দিবে।

অনন্তর পিণ্ডের উপর গন্ধ পুষ্প ও তাহুল দিয়া তেজোময় পিতৃমূর্তি চিন্তা পূর্বক বদ্ধাঞ্জলি হইয়া “ওঁ বসন্তায় নমস্তভ্যং” ইত্যাদি মন্ত্র পাঠ করিবে।

তৎপরে, “ওঁ সুস্বপ্রোক্ষিতমস্ত্ব” (সর্বত্র ‘ওঁ অস্ত্ব’ প্রতিবাক্য) এই মন্ত্রে মাটিতে জল দিয়া, “ওঁ শিবা আপঃ সস্ত্ব” (‘ওঁ সস্ত্ব’ প্রতিবাক্য) মন্ত্রে ব্রাহ্মণকে জল দিবে এবং “ওঁ অক্ষতঞ্চারিষ্টঞ্চাস্ত্ব” (‘ওঁ অস্ত্ব’ প্রতিবাক্য) মন্ত্রে ব্রাহ্মণকে দুর্কা সহ স্ব দিবে।

নিকটস্থ পাত্র হইতে স্নতযুক্ত জল লইয়া,—“ওঁ অণ্ডেত্যাদি—অমুক-গোত্রস্ত নান্দীমুখস্ত পিতুরমুকদেবশর্শ্রণঃ কুতেহস্মিন্ শ্রাদ্ধে দত্তমিদমন্নপানাদিক-মক্ষ্যামস্ত্ব” বলিয়া ঐ পক্ষীয় ব্রাহ্মণকে দিবে। এই ক্রমে পিতামহাদি পঞ্চকেও গোত্র, সঞ্চক ও নাম বলিয়া ঐ পাত্র হইতে পৃথক পৃথক জল দিবে।

“ওঁ অবোরা নান্দীমুখাঃ পিতরঃ সস্ত্ব” (‘ওঁ সস্ত্ব’ প্রতিবাক্য)। “ওঁ গোত্রং বে বর্কভ্যং” (‘ওঁ বর্কভ্যং’ প্রতিবাক্য)। পরে পিতাদিক্রমে পবিত্র ও কুশা প্রতি পিণ্ডের উপর দিয়া দেবপক্ষে,—“ওঁ নান্দীমুখাঃ পিতর প্রীয়স্তাম্” (‘ওঁ প্রীয়স্তাং’) প্রতিবাক্য বলিলে, পিতৃপক্ষে—“ওঁ নান্দীমুখেভ্যঃ পিতৃভ্যঃ প্রীয়স্তাং, ওঁ নান্দী-মুখেভ্যঃ পিতামহেভ্যঃ প্রীয়স্তাং, ওঁ নান্দীমুখেভ্যঃ প্রপিতামহেভ্যঃ প্রীয়স্তাং” বলিবে। মাতামহপক্ষেও এইরূপ বলিবে। সর্বত্র ‘ওঁ প্রীয়স্তাং’ প্রতিবাক্য বলিবে।

পুরে সেই উভয়পক্ষীয় সপবিত্রকুশাবৃত পিণ্ডের উপর “ও উর্জং বহস্তী”— এই মন্ত্রে অঞ্জলি করিয়া জল দিয়া তর্পণ করিবে এবং বামপার্শ্বস্থ মূত্র পাত্র খুলিবে ।

দক্ষিণান্ত পিতৃপক্ষে,—“ও অগ্নেত্যাদি অমুকগোত্রস্ত নান্দীমুখস্ত পিতু-
রমুকদেবশর্ষণঃ অমুকগোত্রস্ত নান্দীমুখস্ত পিতামহস্ত অমুকদেবশর্ষণঃ অমুক-
গোত্রস্ত নান্দীমুখস্ত প্রপিতামহস্ত অমুকদেবশর্ষণঃ কৃতৈতৎ আভ্যুদয়িক
শ্রাদ্ধকর্ষণঃ সাক্তার্থং দক্ষিণামিদং দ্রাক্ষামলক-সব-মূলকমূল্যং শ্রীবিষ্ণুদেবতং
যথাসম্ভবগোত্রনাম্নে ব্রাহ্মণায়াহং দদামি ।” মাতামহপক্ষেও এইরূপ হইবে ।

দৈবে,—“অগ্নেত্যাদি (ষট্পুরুষের নাম করিয়া) আভ্যুদয়িকশ্রাদ্ধে কৃতৈ-
ও বহুসত্যয়োর্কির্থেবাং দেবানাং কৃতৈতদাভ্যুদয়িকশ্রাদ্ধকর্ষণঃ প্রতিষ্ঠার্থং দক্ষিণা-
মিদং কাঞ্চনমূল্যং শ্রীবিষ্ণুদেবতং যথাসম্ভবগোত্রনাম্নে ব্রাহ্মণায়াহং দদামি ।”

দৈবব্রাহ্মণে একটু জল দান করিয়া বলিবে,—“ও বিধেদেবাঃ প্রীয়স্তাং”
(“ও প্রীয়স্তাং” প্রত্যুত্তর) ।

কৃতাজলি পূর্বমুখ হইয়া “ও দাতারো নোহভিবর্কস্তাম্”—এই মন্ত্র পাঠ
করিয়া, আঘ্রাতপুষ্প মস্তকে রাখিবে—“ও দেবতাভ্যাঃ পিতৃভ্যশ্চ” এই মন্ত্র
তিনবার পড়িবে । “ও বাজে বাজেহবত বাজিনো”—এই মন্ত্রে অগ্নে পিতৃপক্ষীয়
পরে মাতামহপক্ষীয় ব্রাহ্মণদিগকে ত্রিপত্র দ্বারা স্পর্শ করিয়া বিসর্জন করিবে
ও তৎপরে বিসর্জন দিবে ।

“ও আ মাংবাজশ্চ”—ইত্যাদি মন্ত্র পড়িয়া, কৃতাজলি হইয়া জলধারা দ্বারা
কুশময় ব্রাহ্মণদিগকে দক্ষিণাবর্তে বেষ্টন করিবে ।

পরে “ও পিতা স্বর্গঃ পিতা ধর্মঃ”—মন্ত্রে প্রণাম করিয়া—“ও যেবাং শ্রাদ্ধং
কৃতং তেষামক্ষয়্যায়ৈ তুণ্ডয়ে পাত্রীয়ান্নং জলে সমর্পয়ামি, পিণ্ডানপি সমর্পয়ামি ।”

পরে “মহাবামদেব্যধ্বি”—মন্ত্রে শাস্তিদান করিয়া অর্জিদ্ভাবধারণ এবং
বৈগুণ্য শেষ করিবে ।

আভ্যুদয়িকশ্রাদ্ধান্তে সন্ধ্যা এবং দানাদি অষ্টকাৰ্য্যকরণে নিবেদন নাই ।

পিণ্ডহীন আভ্যুদয়িক ।

অশক্ততা নিবন্ধন যদি কেহ সম্পূর্ণ আভ্যুদয়িক করিতে না পারে, তবে
শ্রাদ্ধ-ভক্ষোক্ত পিণ্ডরহিত শ্রাদ্ধও করিতে পারে ।

পার্বোক্ত অধিবাসাদির পরে বাস্তপুরুষাদির পূজা হইতে আসনদানান্ত কার্য

করিয়া গন্ধাদি দান করিয়া অন্নপরিবেশন হইতে ‘ঐ অন্নহীনং ক্রিয়াহীনং’—
মন্ত্রান্ত পর্য্যন্ত কার্য্য করিবে। পরে পিতৃপক্ষীয় দক্ষিণান্ত হইতে অবশিষ্ট কার্য্য
গুলি করিতে হইবে।

শ্রাদ্ধানুকল্প-ভোজ্যোৎসর্গ।

পূর্ব্বোক্ত প্রকারে পিণ্ডহীন আত্মদায়িক করিতেও সমর্থ না হইলে,
অভাবতঃ পিতাদির উদ্দেশে ভোজ্যোৎসর্গ করিয়াও ব্রাহ্মণকে দান করিবে।

প্রকরণ বথা—অর্চনাদি করিয়া, “অগ্নেত্যাগি অমুকতিথৌ অমুকগোত্রস্ত
শ্রীঅমুকদেবশর্শ্বেণোহমুককর্শ্মাত্মদয়ার্থং অমুকগোত্রস্ত নান্দীমুখস্ত পিতুরমুক-
দেবশর্শ্বেণঃ (ষট্পুরুষের নাম করিয়া) আত্মদায়িকশ্রাদ্ধানুকল্পভোজ্যোৎসর্গ-
বাসরে (পুনশ্চ পূর্ব্ববৎ ষট্পুরুষের নাম করিয়া) অক্ষয়স্বর্গকাম ইদং আত্ম-
দায়িকশ্রাদ্ধানুকল্পসম্বৃতোপকরণামান্নভোজ্যমর্চিতং শ্রীবিষ্ণুদৈবতং বধাসম্ভব-
গোত্রনাম্নে ব্রাহ্মণয়াহং দদামি।”

স্ত্রীদিগের মুখ্য নান্দীমুখশ্রাদ্ধে অধিকার নাই, স্তত্রাং অন্নকল্পও নাই,
কিন্তু তাঁহারা তীর্থাদি প্রত্যাগত হইয়া পিতৃ উদ্দেশে ভোজ্যোৎসর্গাদি করিয়া
ধাকেন, উহাও সাধারণ ভোজ্যোৎসর্গের স্থায়,—“অগ্নেত্যাগি—অমুকতিথৌ
অমুকগোত্রস্ত পিতুরমুকদেবশর্শ্বেণোহক্ষয়স্বর্গকামা ইদং সোপকরণামান্ন-
ভোজ্যমর্চিতং ইত্যাদি।”

সপিণ্ডীকরণ-শ্রাদ্ধ।

সপিণ্ডীকরণের জন্ত খোলা-কুশাদি অর্থাৎ সপিণ্ডীকরণে ব্রাহ্মণ
পশ্চিম পাঁচটা, হস্তকুশ আটটা, মোটক পাঁচগণ্ডা, ত্রিপত্র পাঁচটা, লম্বা কুশা
দুই গাছা ও আন্তরণার্থ প্রাদেশ-প্রমাণ কুশা লাগিবে। ডোন্না প্রায় পাঁচ
গণ্ডা, ব্রাহ্মণের আসন ছয় ধানা, খালি প্রায় আটধানা ও পুষ্পপাত্র দুইধানা
প্রস্তুত করিয়া, নিত্যকর্ম্ম সমাধা করতঃ মাসিকের এবং সপিণ্ডীকরণের জন্ত
নিরামিব অন্ন (প্রৈত্তের জন্ত দধ্মৎস্ত) ভিন্ন ভিন্ন পাত্রে পাক করিয়া ভিন্ন ভিন্ন
স্থানে রাখিবে।

অন্ন ষাণ্ডপুরুষাদির নিমিত্ত পিতৃপক্ষে ও প্রৈতপক্ষে চারি চারি ভাগ দুই
স্থানে রাখিবে। প্রৈতপক্ষের অন্ন হইতেই প্রৈতপক্ষীয় পিণ্ডাদি দিবে।

মাসিক করিবার পূর্বে মাসিকের ভোজ্যাদি উৎসর্গ করিয়া সপিণ্ডীকরণের ভোজ্য তিনভাগ করিয়া, পিতামহাদির উদ্দেশে দিবে। পরে তৈজসাধার-সবজ্ঞ ভোজ্যাদি প্রেতের স্বর্গ উদ্দেশে উৎসর্গ করিবে। এই সময়ে সপিণ্ডী-করণার্থ বাস্তুপুরুষাদির জন্ত আটটি ভোজ্য সাজাইবে।

পিতৃপক্ষীয় ভোজ্যোৎসর্গ।—কর্তা পূর্বমুখ হইয়া, ভোজ্য তিনটি লইয়া “অত্মামুকে মাসি অমুকে পক্ষে অমুকতিথৌ অমুকগোত্রস্ত প্রেতস্ত অমুক-দেবশর্ষণঃ সপিণ্ডীকরণার্থং অমুকগোত্রস্ত পিতামহস্ত অমুকদেবশর্ষণঃ (ইত্যাদি ক্রমে তিন পুরুষের নাম করিবে) পার্কণবিধিকশ্রাদ্ধবাসরে অমুকগোত্রস্ত পিতামহস্ত অমুকদেবশর্ষণঃ (ইত্যাদি ক্রমে পুনশ্চ তিন পুরুষের নাম করিবে) অক্ষয়স্বর্গকাম ইদং সঘৃতোপকরণমান্নভোজ্যমর্চিতং শ্রীবিষ্ণুদৈবতং ষধাসম্ভব-গোত্রনাম্নে ব্রাহ্মণয়াহং দদামি ।”

প্রেতের ভোজ্য ধরিয়া,—“অন্তেত্যাদি অমুকগোত্রস্ত প্রেতস্ত অমুক-দেবশর্ষণঃ সপিণ্ডীকরণৈকোদ্ধিষ্টশ্রাদ্ধবাসরে, অমুকগোত্রস্ত প্রেতস্ত অমুকদেব-শর্ষণেহক্ষয়স্বর্গকাম ইদং তৈজসাধার-সবজ্ঞ সোপকরণং ইত্যাদি”—

পরে শেষমাসিক করণানন্তর পার্কণোক্ত স্থানে নারায়ণ নিকটে বসিয়া দক্ষিণমুখে কর্তার দক্ষিণহস্তের নিকট পশ্চিমাগ্র করিয়া দৈবব্রাহ্মণ ছুইটির আসনদ্বয় ও শ্রাদ্ধকর্তার সম্মুখে দক্ষিণাগ্র করিয়া পিতামহাদি ব্রাহ্মণত্রয়ের আসনত্রয় এবং পিতৃপক্ষের নিকটে অগ্নিকোণ সমীপে প্রেতপক্ষীয় ব্রাহ্মণের আসন একখানি দক্ষিণাগ্র রাখিবে।

দেবপক্ষীয় আসনে ত্রিপত্র এবং পিতৃপক্ষীয় আসনে মোটক ও প্রেত পক্ষীয় আসনে মোটক এবং সর্বত্র একগাছি প্রাদেশ-প্রমাণ কুশা দিবে। ছয় আসনেই তাহুল দিতে হইবে। আসনের উপরে জলপূর্ণ তিনটি পাত্র রাখিয়া তাহার উপরি ষধাক্রমে উপকরণ পাত্র তিনভাগে তিনপক্ষে রাখিবে এবং তিনপক্ষেই আসনসমীপে জলপাত্র রাখিবে। প্রেতপক্ষীয় জলপাত্রে স্বতন্ত্র হস্তকুশ রাখিবে।

স্বীয় বামে প্রেত ও পিতৃপক্ষের মধ্যভাগে একটা জলের স্বতন্ত্র রেখা দিয়া তাহার উপর লম্বমান কুশ রাখিয়া পৃথক করতঃ ঐ স্থানে ত্রিপত্রযুক্ত একটা জলপাত্র রাখিবে।

পরে আচমন করিয়া, গণেশাদিকে গন্ধপুষ্প দিয়া পিতৃপক্ষে বাস্তুপুরুষাদির পূজা করিয়া প্রেতপক্ষে বাস্তুপুরুষাদির পূজা ও ভোজ্য দিবে।

দৈবপক্ষ-সমীপে ব্রাহ্মণপঞ্চকের জ্ঞান-পূজা সমাপন করিয়া, আপন আপন আসনে রাখিয়া, প্রেতপক্ষীয় ব্রাহ্মণের জ্ঞান-পূজা সমাপন করিবে ॥

অগ্রে দৈবপক্ষের কার্য, পরে পিতৃপক্ষের কার্য, অবশেষে প্রেতপক্ষের কার্য করিবে ।

দৈবপক্ষে ব্রাহ্মণে জল দিয়া—“অতামুকে মাসি অমুকে পক্ষে অমুকভিধৌ অমুকগোত্রস্ত প্রেতস্ত অমুকদেবশর্ষণঃ সপিণ্ডীকরণার্থং অমুকগোত্রস্ত পিতামহস্ত অমুকদেবশর্ষণঃ (তিন পুরুষের নাম করিবে) পার্শ্বগবিধিকশ্রাদ্ধে কর্তব্যে, ঔ পুরুষবোমাদ্রবসৌবিধেবাং দেবানাং পার্শ্বগবিধিকশ্রাদ্ধং দর্ভময়ব্রাহ্মণয়ো-রহং করিষ্যে ।”

পিতামহাদিপক্ষে ব্রাহ্মণে জল দিয়া—“অথোতাদি অমুকগোত্রস্ত প্রেতস্ত অমুকদেবশর্ষণঃ সপিণ্ডীকরণার্থং অমুকগোত্রস্ত পিতামহস্ত অমুকদেবশর্ষণঃ (তিন পুরুষের নাম করিবে) পার্শ্বগবিধিকশ্রাদ্ধং দর্ভময়ব্রাহ্মণেষহং করিষ্যে ।”

প্রেতপক্ষে ব্রাহ্মণে জল দিয়া—“অদ্যেত্যাদি অমুকগোত্রস্ত প্রেতস্ত অমুকদেবশর্ষণঃ সপিণ্ডীকরণৈকোদ্দিষ্ট-শ্রাদ্ধং দর্ভময়ব্রাহ্মণেষহং করিষ্যে ।” সর্বত্র “ঔ বৃক্ষ” প্রতিবাক্য ।

পরে দৈবাদিক্রমে গায়ত্রী ও “দেবতাভ্যঃ”—মন্ত্র পড়িবে এবং গঙ্গামৃত্তিকা জলে গুলিয়া ঐ জল উপকরণাদিতে ছিটাইয়া রক্ষার্থ জল রাখিবে ।

প্রেতপক্ষ হইতে দৈবপক্ষে আসিবার সময় প্রতিবারে প্রেতপক্ষীয় জল-পাত্রে হস্তকুশ খুলিবেন । রেখার উপর রক্ষিত জল ত্রিপত্র দ্বারা মস্তকে দিয়া বিষ্ণু স্মরণ করিবেন । পিতৃপক্ষের কার্য পার্শ্বগ বিধানে ও প্রেতপক্ষের মাসিক কার্য একোদ্দিষ্ট শ্রাদ্ধের বিধানে করিবে ।

পরে বৈবপক্ষের ব্রাহ্মণে জল দিয়া—“ঔ পুরুষবোমাদ্রবসৌ বিধেদেবো এতে বো দর্ভাসনে নমঃ” বলিয়া সরল কুশত্রয় দেবব্রাহ্মণের দক্ষিণ পার্শ্বে দিবে ।

পিতামহাদিপক্ষের ব্রাহ্মণ হস্তে জল দিয়া দর্ভাসন ধরিয়া, “ঔ অমুক-গোত্র পিতামহ অমুকদেবশর্ষন্নমুকগোত্র প্রপিতামহ অমুকদেবশর্ষন্নমুকগোত্র বৃদ্ধপ্রপিতামহ অমুকদেবশর্ষন্নৈত্তত্তে দর্ভাসনং ঔ যে চাত্র স্বামহু বাংচ স্বমহু ভম্নৈ তে স্বধা” বলিয়া পিতামহাদিপক্ষীয় ব্রাহ্মণের বামপার্শ্বে ঘোটক দিবে ।

প্রেতপক্ষের ব্রাহ্মণ-হস্তে জল দানানন্তর দর্ভাসন ধরিয়া,—“অমুকগোত্র প্রেত অমুকদেবশর্ষন্নৈত্তত্তে দর্ভাসনং স্বধা” এই মন্ত্র পাঠ করিয়া ঘোটক প্রেত-পক্ষীয় ব্রাহ্মণের বামপার্শ্বে দিবে । সর্ব দ্রব্যই এইরূপে উৎসর্গ করিবে ।

পরে দৈবাদিক্রমে—“ওঁ বিশ্বান্ দেবান্ আবাহয়িষ্যে” ইত্যাদি মন্ত্রে যব দ্বারা আবাহন করিবে। পিতৃপক্ষে,—“ওঁ পিতৃন আবাহয়িষ্যে” ইত্যাদি মন্ত্রে তিল দ্বারা আবাহন করিবে। প্রেতপক্ষে—“ওঁ অপহতাসুরা রক্ষাংসি বেদিষদঃ” এই মন্ত্রে তিল দ্বারা আবাহন করিবে। পরে অর্ধ্যপাত্র দৈবে দুইটি পিতৃপক্ষে তিনটি এবং প্রেতপক্ষে একটি জল, রেখার উপর এক একগাছি কুশার উপরে উপর্ষাধঃক্রমে রাখিবে। পরে দৈবাদিক্রমে “ওঁ পবিত্রে হো বৈষ্ণবো” মন্ত্রে পবিত্র ছেদন করিয়া—“ওঁ বিষ্ণোর্মনসা পূতে স্থঃ” এই মন্ত্র পড়িয়া জলের ছিটা দিয়া, পাঁচটি পাত্রে রাখিবে।

প্রেতপক্ষে বাইয়া, “ওঁ পবিত্রাসি বৈষ্ণবী” মন্ত্রে পবিত্র ছেদন করিয়া “ওঁ বিষ্ণোর্মনসা পূতমসি” মন্ত্রে পবিত্র অর্ধ্যপাত্রের উপর দক্ষিণাগ্র করিয়া রাখিবে। প্রতি পাত্রের উপর, “ওঁ শশ্নো দেবী”—ইত্যাদি মন্ত্রে জল দিবে।

দৈবে—“ওঁ যবোহসি”—মন্ত্রে যব দিয়া, পিতামহাদি পাত্রে “ওঁ তিলোহসি সোম দৈবত্যো” মন্ত্রে তিল দিবে। প্রেতপক্ষেও এই মন্ত্রে তিল দিবে। কেবল “পিতন লোকান্” এই স্থলে “প্রেতান্ লোকান্” বলিবে। এই মাত্র বিশেষ।

তৎপরে, দৈব হইতে আরম্ভ করিয়া অর্ধ্যপাত্রে অমন্ত্রক গন্ধ পুষ্পাদি দ্বারা অর্ধ্য সাজাইবে। দৈবে কুশদ্বারা, “ওঁ অচ্ছিদ্রে ইমে অর্ধ্যপাত্রে স্তাং” এই মন্ত্রে অর্ধ্যপাত্রদ্বয় ঢাকিবে। পিতৃপক্ষে—“ওঁ অচ্ছিদ্রাণ্যেতাশ্চর্ধ্যপাত্রাণি সস্ত” মন্ত্রে অর্ধ্যপাত্রদ্বয় কুশদ্বারা ঢাকিবে।—প্রেতপক্ষে “ওঁ অচ্ছিদ্র-মিদমর্ধ্যপাত্রমস্ত” মন্ত্রে অর্ধ্যপাত্র ঢাকিবে।

পরে, দৈবপক্ষে—“উদ্বাটনং” বলিয়া, আচ্ছাদিত কুশা তুলিয়া ফেলিয়া ব্রাহ্মণ-হস্তে প্রাগগ্র পবিত্রদ্বয় দিয়া জলাস্তর ও পুষ্পাস্তর দিবে। এবং “ওঁ শিরঃ প্রভৃতি সর্কগাত্রেভ্যো নমঃ” এই মন্ত্রে ব্রাহ্মণে গন্ধপুষ্প দিয়া অর্ধ্যপাত্র-দ্বয় বাম করতলে তুলিয়া দক্ষিণ হস্তদ্বারা আচ্ছাদন পূর্বক “ওঁ বা দিব্যা”—এই মন্ত্র পড়িয়া, মাটিতে রাখিয়া ধারণপূর্বক “বিষ্ণুরোঁ পুরুবোমাজবসৌ বিষ্ণেদেবা এতে বোহর্ষ্যে নমঃ” এই মন্ত্র পাঠ করিয়া, দুই অর্ধ্যই দৈবব্রাহ্মণকে দিবে। পরে প্রেতপক্ষে—“ওঁ উদ্বাটনং” বলিয়া, অর্ধ্যপাত্রাবৃত কুশা, তুলিয়া ফেলিয়া ব্রাহ্মণ হস্তে পবিত্র এবং জলাস্তর পুষ্পাস্তর দিয়া ও অর্ধ্যপাত্র লইয়া—“ওঁ বা দিব্যা” এই মন্ত্র পড়িয়া, মাটিতে রাখিয়া “ওঁ অসুকসোত্র প্রেত অসুকদেবশর্শ্নম্নেতক্তেহর্ধ্য স্বধা” বলিয়া উৎসর্গ করিবে। কেবল পুষ্পাদি প্রেত ব্রাহ্মণকে দিবে।

পরে ছই গাছি কুশা গ্রহণপূর্বক,—

“ওঁ যে সমানাঃ সমনসঃ পিতরো যমরাজ্যে, তেবাং লোকঃ স্বধা নমো যজ্ঞো দেবেষু কল্পতাম্ ।” “ওঁ যে সমানাঃ সমনসো জীবা জীবেষু মামকাঃ । তেবাং ত্রীর্নয়ি কল্পতামস্বিন্ লোকে শতং সমাঃ ॥”—এই মন্ত্র ছইটি প্রতিবারে পড়িয়া হস্তস্থিত কুশাধারা প্রেতের অর্ধ্যপাত্রীয় জল তিনটি দাগ দিয়া চারিভাগ করিয়া, একভাগ প্রেত ব্রাহ্মণকে দিবে ও বাকী তিনভাগ রাখিবে ।

পরে পিতামহাদির অর্ধ্যপাত্রের আবৃত কুশা তুলিয়া, ব্রাহ্মণের হস্তে পবিত্র এবং জলাস্তর ও পুষ্পাস্তর দিয়া, পিতামহের অর্ধ্যপাত্র লইয়া “ওঁ বা দিব্যা”—এই মন্ত্র পাঠ করিয়া “ওঁ অমুকগোত্র পিতামহ অমুকদেব-শর্ষ্বেত্তেত্তেহর্ধ্যাং ওঁ যে চাত্র স্বামহু যাংশ্চ ত্বমহু তস্মৈ তে স্বধা” এই মন্ত্রে উৎসর্গ করিয়া—ওঁ যে সমানাঃ সমনসঃ—ইত্যাদি মন্ত্র ছইটি পাঠ করিয়া সেই প্রেতার্য্যপাত্রীয় জলের একভাগ ঐ অর্ধ্য মিশাইয়া পিতামহ-ব্রাহ্মণের হস্তে দিবে । প্রপিতামহ এবং বৃদ্ধপ্রপিতামহেরও অর্ধ্যপাত্র এই ক্রমেই করতলে লইয়া “ওঁ বা দিব্যা” ইত্যাদি মন্ত্র পড়িয়া অর্ধ্য উৎসর্গাদি করিবে ।

অতঃপর হস্তপ্রক্ষালন ও আচমন পূর্বক অর্ধ্যপাত্র মুঞ্জে করিয়া স্বীয় বামে কুশার উপর—“ওঁ পিতৃভ্যঃ স্থানমসি” এই মন্ত্রে রাখিবে ।

পরে উত্তরমুখ হইয়া বিশ্বদেব পক্ষে গন্ধাদি দিবে, পিতৃপক্ষে এবং তৎপরে প্রেতপক্ষে গন্ধাদি দিবে । দৈবে যব-যুক্ত এবং পিতৃপক্ষে ও প্রেতপক্ষে তিল-তুলসীযুক্ত জল ব্রাহ্মণের পার্শ্বে রাখিবে ।

পরে দৈবাদিক্রমে তিনপক্ষে তিনটি মণ্ডল করিয়া অন্নপাত্রভয়ে রাখিয়া ‘অন্নৌকরণ’ হোম হইতে—বাস দান পর্য্যন্ত তাবৎ কৰ্ম্ম পার্কণের প্রণালীতে করিবে ; কিন্তু স্বতন্ত্ররূপে একোদ্দিষ্ট বিধানে প্রেতপক্ষের কার্য্য শেষ করিবে ।

প্রেতপক্ষে পিণ্ডপূজার পর প্রেতপিণ্ডের উপরিস্থ বাসস্থত্রাদি অপসারণ পূর্বক, “ওঁ যে সমানাঃ সমনসঃ ইত্যাদি পূর্বোন্নিখিত মন্ত্রদ্বয়ে কুশাধারা প্রেতের পিণ্ডটি ছইবার করিয়া তিনথণ্ডে কাটিয়া, “ওঁ যে সমানাঃ”—এই মন্ত্র-দ্বয়ে প্রথম খণ্ড পিতামহ-পিণ্ডমধ্যে মিশাইয়া, পিতামহের পিণ্ডস্থানেই রাখিবে । এইরূপ প্রত্যেকবার মন্ত্র পড়িয়া মধ্যখণ্ড প্রপিতামহের পিণ্ডমধ্যে এবং শেষ খণ্ড বৃদ্ধপ্রপিতামহের পিণ্ডমধ্যে মিশাইয়া যথাস্থানে রাখিবে । তৎপরে গন্ধ পুষ্পাদিধারা পিণ্ডত্রয় অমন্ত্রক পূজা করিয়া করবোড়ে “ওঁ বসন্তায় নমস্তভ্যং— এই মন্ত্রে ঋতুর নমস্কার করিবে । প্রেতপক্ষেও ঋতুর নমস্কার করিবে ।

পরে “ওঁ স্তুম্বপ্রোক্ষিতমস্ত” ইত্যাদি মন্ত্রে জলদানাদি তিন পক্ষেই করিবে । অক্ষয়্যোদকাদিও তিন পক্ষেই করিবে । কেবল পিতামহাদির পক্ষেই পিণ্ডের উপর সপবিত্র কুশা দিয়া স্বধাবাচন করিবে । “ওঁ উর্জ্জং বহস্তী” ইত্যাদি মন্ত্রে পিণ্ডসেচন ও হ্যাজ্জোত্তোলন করিবে । পিণ্ডসেচন প্রেতপক্ষেও করিতে হইবে । কেবল ‘পিতন্ স্থলে ‘প্রেতং’ এই মাত্র বিশেষ ॥

দক্ষিণাস্ত!—পিতামহাদিপক্ষে, “অথৈত্যাদি—অমুক-তিথৌ অমুকগোত্রস্ত প্রেতস্ত অমুকদেবশর্মাণঃ সপিণ্ডীকরণার্থং অমুকগোত্রস্ত পিতামহস্ত অমুকদেব-শর্মাণঃ (তিন পুরুষের নাম করিবে) কৃতৈতৎ পার্শ্ববিধিকশ্রাদ্ধকর্মাণঃ সাক্তার্থং দক্ষিণামেতৎ রজতমূল্যং ত্রীবিষ্কুদৈবতং যথাসম্ভবগোত্রনাম্নে ব্রাহ্মণায়াহং দদানি ।”

প্রেতপক্ষে দক্ষিণা।—“অথৈত্যাদি—অমুকগোত্রস্ত প্রেতস্ত অমুকদেবশর্মাণঃ কৃতৈতৎ সপিণ্ডীকরণৈকোদ্দিষ্টশ্রাদ্ধকর্মাণঃ সাক্তার্থং দক্ষিণামেতৎ রজতমূল্যং”— ইত্যাদি ।

দৈবে দক্ষিণা।—অথৈত্যাদি—অমুকগোত্রস্ত প্রেতস্ত অমুকদেবশর্মাণঃ সপিণ্ডীকরণার্থং অমুকগোত্রস্ত পিতামহস্ত অমুকদেবশর্মাণঃ (তিন পুরুষের নাম করিবে) পার্শ্ববিধিকশ্রাদ্ধে কৃতৈতৎ পুরুষবোমাদ্রসোর্কিষ্বেবাং দেবানাং কৃতৈতৎপার্শ্ববিধিকশ্রাদ্ধকর্মাণঃ সাক্তার্থং দক্ষিণামিদং কাঞ্চনমূল্যং ত্রীবিষ্কুদৈবতং যথাসম্ভবগোত্রনাম্নে ব্রাহ্মণায়াহং দদানি ।”

পরে, “ওঁ বিশ্বদেবাঃ প্রীয়স্তাং” এই মন্ত্রে দৈবে জল দিয়া পুষ্প আঘ্রাণ পূর্বক “ওঁ দাতারো”—মন্ত্র পাঠ এবং “ওঁ দেবতাভ্যঃ” ও অথ্যস্ত মন্ত্রে পিতৃ-বিসর্জন করিয়া, “ওঁ আ মা বাজস্ত মন্ত্রে ব্রাহ্মণপ্রদক্ষিণ ও “ওঁ পিতা স্বর্গঃ”— মন্ত্রে প্রণাম এবং জলে পিণ্ডার্পণ করিয়া, মহাবামদেব্যাঋষিঃ ইত্যাদি মন্ত্র পাঠ—শান্তিদান, অচ্ছিদ্রাবধারণাদি অবশিষ্ট কর্ম পার্শ্ববিধিতে শেষ করিবে এবং প্রেতপক্ষে একোদ্দিষ্ট-বিধিতেই কার্য সমাধা করিবে ।

যজুর্বেদীয় সপিণ্ডীকরণ স্বতন্ত্র লিখিলাম না ; কারণ যজুর্বেদীয় পার্শ্বণে যজুর্বেদীয় মন্ত্রাদি যাহা বিশেষ, তাহা লেখা হইয়াছে, স্মতরাং এই সামবেদীয় সপিণ্ডীকরণ হইতে সপিণ্ডন প্রকরণের যাহা বিশেষ, তাহা দেখিয়া শিক্ষা করিয়া লইবে ।

সামবেদীয় ব্রহ্মোৎসর্গ প্রয়োগ ।

শ্রাদ্ধকর্তা জ্ঞান করিয়া জলাশয় বা বেদীর নিকটে পূর্বাভিমুখে চতুর্দিশাভি অঙ্গপ্রায়শ্চিত্ত, বৈতরণী ঙ্গ তিলকাঞ্চন করিয়া মথ্যাহুস্ক্যা ও নিত্যপূজা করিবে ।

স্বস্তিবাচন।—“ওঁ কর্তব্যেহস্মিন্ সোপকরণ-বৎসতরী-চতুষ্টিয়সহিত-সোপ-
করণবৃষোৎসর্গকশ্মণি ওঁ পুণ্যাহমিত্যাদি” —“ওঁ সোমং রাজানং বরুণমগ্নিমহা-
রভামহে । আদির্ত্যং বিষ্ণুং সূর্য্য ব্রহ্মাণঞ্চ বৃহস্পতিম্ ॥” “ওঁ স্বস্তি ওঁ স্বস্তি ওঁ
স্বস্তি” বলিয়া আতপ চাউল বিকিরণ করিবে । পরে “ওঁ সূর্য্যঃ সোমঃ” ইত্যাদি
পাঠ করিয়া সঙ্কল্প করিবে ।

সঙ্কল্প।—বেদী-সমীপে কুশতিল জলাদি লইয়া উত্তরমুখী হইয়া, বীরাসনে
বসিয়া সঙ্কল্প করিবে, যথা,—“বিষ্ণুরৌ তৎসদন্ত অমুকে মাসি অমুকে
পক্ষে অমুকতিথে অমুকগোত্রস্ত প্রেতস্ত অমুকদেবশর্মাণোহশৌচাস্তা-
দ্বিতীয়েহহি অমুকগোত্রস্ত প্রেতস্ত অমুকদেবশর্মাণঃ প্রেতলোক-পরিত্যাগপূর্ব্বক
স্বর্গলোকগমনকামঃ সোপকরণ-বৎসতরী-চতুষ্টিয়সহিত-সোপকরণবৃষোৎসর্গমহং
করিষ্যামি ॥” ওঁ দেবো বো দ্রবিণোদাঃ পূর্ণাং বিবঙ্ষ্টাসিচম্ । উহা সিঞ্চধ্ব-
মুপ বা প্ণধ্বমাদিদো দেব ওহতে ॥” পরে যজমান কুশতলাদি লইয়া,
“অন্তেত্যাদি—মৎসঙ্কলিতসোপকরণ-বৎসতরী-চতুষ্টিয়সহিত- সোপকরণবৃষোৎসর্গাঙ্গ
হোমীয়হবিরক্ষয়ত্বকামো দশধা-মহাভারত-নামোচ্চারণমহং করিষ্যে ।”

সঙ্কল্পান্তে দশবার ‘মহাভারত’ এই কথা উচ্চারণ করিবে ।

পুনশ্চ যজমান তিল জলাদি লইয়া, “অদ্যেত্যাদি—মৎসঙ্কলিত-সোপকরণ-
বৎসতরী-চতুষ্টিয়সহিত-সোপকরণবৃষোৎসর্গাঙ্গ-হোমীয়হবিরক্ষয়ত্বকামঃ শ্রীকৃষ্ণ-
দ্বৈপায়নাভিধান-মহর্ষিবেদব্যাসপ্রোক্ত-জয়াখ্যমহাভারতাস্তর্গত-জনমেজয় উবাচ
কথং বিরাটনগরে মম পূর্ব্বপিতামহা ইত্যাদি নগরং মৎসুরাজস্ত শুভভে ভরতর্ষভ
ইত্যস্তং বিরাটপর্ব্ব-পাঠনামহং করিষ্যামি ।” কতিপয় শ্লোকপাঠে, ‘জনমেজয়
উবাচ কথং বিরাটনগরে মম পূর্ব্বপিতামহা—ইত্যাদি বিরাটপর্ব্বীয় কতিপয়-
শ্লোকপাঠনামহং করিষ্যামি’ ।

বরণ।—পূর্ব্বমুখী যজমান উত্তরাভিমুখ ব্রহ্মাকে বলিবে, “ওঁ সাধু ভবানাস্তাম্”
ব্রহ্মা বলিবেন, “ওঁ সাধবহ্যাসে” । যজমান “ওঁ অর্চয়িষ্যামো ভবন্তম্” ব্রহ্মা “ওঁ
অর্চয়” । যজমান ব্রহ্মাকে গন্ধপুষ্পবস্ত্র দিয়া দুর্কীতগুল দ্বারা ব্রহ্মার জাম্বুদেশ
ধরিয়া বলিবেন,—অন্তেত্যাদি—অমুকগোত্রস্ত প্রেতস্ত অমুকদেবশর্মাণোহশৌ-
চাস্তাদ্বিতীয়েহহি মৎসঙ্কলিত-সোপকরণ-বৎসতরী-চতুষ্টিয়সহিত-সোপকরণ-
বৃষোৎসর্গাঙ্গহোমকশ্মণি ব্রহ্মকর্ষকরণায় অমুকগোত্রং শ্রীঅমুকদেবশর্মাণং গন্ধা-
দিভিরভ্যর্চ্যে ভবন্তমহং বৃণে ।” ব্রহ্মা “ওঁ বৃতোহস্মি” । কর্তা—“ওঁ যথাবিহিতং
ব্রহ্মকর্ষ কুরু” । ব্রহ্মা—“ওঁ যথাজ্ঞানং করবাণি” । এই ক্রমে অজ্ঞাত বরণ করিবে,

হোত্রাদিকৰ্ম্মকরণায়, তন্ত্রধারককৰ্ম্মকরণায়, সদশুকৰ্ম্মকরণায়” বিরাট পৰ্ক-
পাঠনাকৰ্ম্মণি পাঠককৰ্ম্মকরণায়” যজমান-ব্যবহার নিমিত্ত উদ্দিষ্ট ব্যক্তিদিগকে
যথা-নির্দিষ্ট কার্যে এইরূপ বাচনিক-নিয়োগ করিবেন ।

পরে, হোতা আপন আসনে বসিয়া পঞ্চগব্য শোধন করিবেন, যথা—গায়ত্রী
পড়িয়া, গোমূত্র । ১ । “ঐ গাবশ্চিদঘা”—মস্ত্রে গোময় । ২ । “ঐ গব্যো যু গো”—
মস্ত্রে দুগ্ধ । ৩ । “ঐ দধিক্রাবো”—মস্ত্রে দধি । ৪ । “ঐ স্ততবতী”—মস্ত্রে স্তত । ৫ ।
“ঐ দেবশ্ব স্বা সবিতুঃ প্রসবেহ্মিনোৰ্বাহভ্যাং পূষণে হস্তাভ্যাং হস্তমাদধে । ৬ ।
শেষোক্ত মস্ত্রে পঞ্চগব্যে কুশোদক দিয়া পঞ্চগব্য সংযোগ করিয়া ত্রিপত্রাণ্ড
দিয়া লইবে ও এই মস্ত্রে বেদী অভ্যক্ষণ করিবে,—“ঐ বেছা বেদীঃ সমাপ্যতে
বর্হিষা বর্হিরিজিয়ং । যুপেন যুপ আপ্যায়তাং প্রণীতো অগ্নিরগ্নিমা ।”

তৎপরে “ঐ মহি ত্রীণামবরস্ত্র্যক্ষং—ইত্যাদি মস্ত্রে ঘট রাখিবে । ঘটস্থাপন
ক্রম—“ভূমিং ধাত্মং ঘটক্ৰব সিন্দুর পল্লবং তথা । জলং ফলং তথা পুষ্পং
স্থিরীকরণমেব চ ॥” (১ম খণ্ড ২৭ পৃঃ দেখ)

তৎপরে যথাশক্তি সামান্তার্থ্য হইতে গ্রাসাদি করিয়া ঘটে আবাহনপূর্বক
গণেশাদির পূজা করিবে ; যথা—গণেশ । শিব । হুর্গা । সূর্য্য । অগ্নি । কেশব ।
নবগ্রহ । ইন্দ্রাদি দশদিকপাল ।

তৎপরে, বিষ্ণুর ধ্যান করিবে :—ঐ বিষ্ণুঃ শারদচন্দ্রকোটসদৃশং শঙ্খং
রথাদ্ভং গদা-মস্তোজং দধতং সিতাজ্জনিলয়ং কান্ত্যা জগন্মোহনম্ । আবদ্ধাঙ্গদ-
হারকুণ্ডলমহামৌলিং স্কুরং কঙ্কণং, শ্রীবৎসাক্ষমুদারকৌস্তভধরং বন্দে মুনীশ্চৈঃ
স্তুতম্ ॥ বিষ্ণুর ঘোড়শোপচারে পূজা করিয়া, “ঐ তদ্বিক্ষোঃ পরমং পদং”
মস্ত্রে তিনবার পুষ্পাঞ্জলি দিবে । পরে লক্ষ্মীর এবং রুদ্রের ঘোড়শোপচারে পূজা
করিবে । রুদ্রধ্যান, যথা—“ঐ মুক্তা-পীত-পয়োদমৌক্তিকজবাবর্গৈর্ধৃতৈঃ পঞ্চভি-
ক্ত্যৈরক্ষিতমীশমিন্দুমুকুটং পূর্ণেন্দুকোটিপ্রভম্ । শূলং টঙ্করূপাণবজ্রদহনা-
ন্নাগেন্দ্রঘণ্টাকুশান্ পাশং ভীতিহরং দধানমমিতাকল্লোজ্জলাঙ্গং ভজে ॥”

হোমাদি ।

পূজাদ্রব্যাদি অপসারণ করিয়া বহি স্থাপন জন্ত স্থণ্ডিল করিয়া রেখা-
করণ উৎকরনিরসন, কাংশুপাত্র বা নবশরাবস্থিত অগ্নি হইতে ক্রব্যাদংশ
ত্যাগ, অগ্নিস্থাপন এবং “অগ্নে স্বং সাহসনামাসি” নামকরণ ও আবাহনাদি
কল্পিয়া সমিধ ছড়াইয়া ব্রহ্মস্থাপন করিবে ।

চরুপাক—অগ্নির উত্তরে চরুপাত্র শ্রব্ শ্রব মেক্ষণ ঘৃতপাত্র ও সমিধ্ এবং দক্ষিণ পশ্চিমে উদুখল মুখল ও স্থূর্পাদি সংগ্রহ করিয়া চমসস্থ জলদ্বারা ধৌত তণ্ডুল প্রত্যেকের জন্ত এক এক কোষাঙ্কি প্রমাণ উদুখলে লইয়া পরবর্ত্তী মন্ত্রে ষষ্ঠাক্রমে অবঘাত করিবে। ‘ওঁ অগ্নয়ে স্বা জুষ্টং নিৰ্কপামি’ । ১। ‘ওঁ পুষ্পে স্বা জুষ্টং নিৰ্কপামি’ । ২। ‘ওঁ ইন্দ্রায় স্বা জুষ্টং নিৰ্কপামি’ । ৩। ‘ওঁ ঈশ্বরায় স্বা জুষ্টং নিৰ্কপামি’ । ৪। অমল্লক আর ছই কোষাঙ্কি প্রমাণ তণ্ডুলও পূৰ্বেই ন্যায অবঘাত করিবে। পরে স্থূর্পদ্বারা তিনবার প্রক্ষোভন করিয়া তিনবার ধুইয়া উত্তরাগ্র পবিত্র ও হৃগ্গসমন্বিত চরুস্থালীতে ঐ তণ্ডুল কিঞ্চিৎ জল দিয়া পাক করিবে। দক্ষিণাবর্ত্তে অবঘটন দিয়া পাক হইলে, অগ্নির জলস্ত কাঠের আলোক দ্বারা স্থালীমধ্য দেখিয়া ঘৃতধারা দিবে। অগ্নির উত্তরে কুশার উপর রাখিয়া, পুনরায় স্থালীমধ্য দেখিয়া ঘৃতধারা দিবে। তৎপরে ভূমিজপ, ভূমিয়ার্জন, দশদিকে তণ্ডুলক্ষেপ, ঘৃতসংস্কার উদকাজলি সেক এবং বিরুপাক্ষ-জপান্ত কুশণ্ডিকা শেষ করিবে।

তৎপরে প্রকৃতকর্ষ্মারম্ভে ঘৃতব্রহ্মিত সমিধ অমল্লক অগ্নিকে দিয়া কুশী দ্বারা চারিবার ঘৃতবিন্দু লইয়া,—“ওঁ অগ্নয়ে স্বাহা” মন্ত্রে অগ্নির উত্তরভাগে পূৰ্কাভিমুখী ঘৃতধারা দিবে। পুনরায় কুশী দিয়া ঘৃতবিন্দু-চতুষ্টয় লইয়া “ওঁ সোমায় স্বাহা” মন্ত্রে অগ্নির দক্ষিণভাগে পূৰ্কাভিমুখে ঘৃতধারা দিবে।

চরুহোম।—প্রথমে কুশীতে ঘৃতবিন্দু দিয়া চরু মধ্যে ঘৃত দিয়া মেক্ষণ দ্বারা ঐ ঘৃতমিশ্রিত অন্ন লইয়া কুশীতে রাখিবে। পরে স্থালীমধ্যে যে স্থান হইতে চরু লওয়া হইয়াছে, তথায় ঘৃত দিয়া কুশীর উপরিস্থিত চরুর উপর ঘৃত দিবে। ঐরূপ চারিবার করিবে।

হোমমন্ত্র ষষ্ঠা,—ওঁ অগ্নয়ে স্বাহা। ১। (পূৰ্কেক্রমে ঘৃত ও চরু লইয়া) ওঁ পুষ্পে স্বাহা। ২। ওঁ ইন্দ্রায় স্বাহা। ৩। ওঁ ঈশ্বরায় স্বাহা। ৪। এই চারিটা চরুহোম করিয়া পরে কুশীতে কেবল ঘৃতবিন্দু চারিবার (ভৃগু গোত্রের পাঁচবার) লইয়া—“ওঁ সোমং রাজনাং বরুণমগ্নিমহারভামহে। আদিত্যং বিষ্ণুং স্বর্ধ্যং ব্রহ্মাণঞ্চ বৃহস্পতিং স্বাহা।”

পুনরায় পূৰ্ণমত কুশীতে চারিবার করিয়া ঘৃত লইয়া প্রত্যেক মন্ত্রে হোম করিবে ॥ ষষ্ঠা,—“ওঁ শুক্রং তে অগ্নদ্ বজতং তে অস্ত্রদ্বিবুরূপে অহনী দেয়ৌমিবাসি। বিধা হি নায়্য অবসি স্বধাবন্ ভদ্রা তে পৃথগ্নিহ রাতিরন্ত স্বাহা” । ১। “ওঁ ইন্দ্রা-পৰ্কতা বৃহতা রথেন বাশীরিষ আ বহতং স্থবীরাঃ।

বীজং হব্যশ্চধ্বরেষু দেবা বর্ধেধাং গীর্ভিরিডয়া মদস্তা স্বাহা” । ২ । “ঐ আ
বো রাজানমধ্বরশ্চ রুদ্রং হোতারং সত্যবজং রোদস্তোঃ । অগ্নিং পুরা
উনয়িত্তোরচিন্তা-দ্বিরণ্যরূপমবসে কৃণুধ্বং স্বাহা” । ৩ ।

পরে কুশীতে একবার স্বভবিন্দু দিয়া মেক্ষণ দ্বারা স্থালীর ঈশানকোণ
হইতে প্রচুর চক্র লইয়া কুশীতে রাখিয়া উহার উপর স্বতক্রবদ্বয় দিয়া—“ঐ
অগ্নয়ে স্বিষ্টিকৃতে স্বাহা” মন্ত্রে অগ্নির ঈশানকোণে হোম করিবে ।

তৎপরে প্রাদেশ-প্রমাণ স্বতাক্ত সমিধ্ অমন্ত্রক অগ্নিতে দিয়া, স্বতদ্বারা
মহাব্যাহতি হোম করিবে, যথা,—প্রজাপতিঋষির্গায়ত্রীচ্ছন্দোহগ্নিদেবতা
মহাব্যাহতিহোমে বিনিয়োগঃ । ঐ ১ঃ স্বাহা । প্রজাপতিঋষিরুক্ষিকছন্দো
বায়ুদেবতা মহাব্যাহতিহোমে বিনিয়োগঃ । ঐ ভুবঃ স্বাহা । প্রজাপতিঋষি-
রমুষ্টিপ্ছন্দঃ সূর্য্যো দেবতা মহাব্যাহতি হোমে বিনিয়োগঃ । ঐ স্বঃ স্বাহা ।” পরে
প্রকৃত কর্শ্ব হোম হইলে আগ্নতে সমিধ্ দিয়া মেক্ষণ অগ্নিতে ফেলিবে ।

প্রকৃত কর্শ্ব ।—বৎসতরী চতুষ্টিয় সহিত বুযকে পূর্বাভিমুখে অগ্নির নিকট
আনিয়া বুযের দক্ষিণপদের মূলদেশে দণ্ডোৎশল, কুক্ষুম (অভাবে হরিদ্রা)
লইয়া পরবর্তী মন্ত্রে ত্রিশূল অঙ্কিত করিবে, মন্ত্র যথা,—

ঐ মা ন স্তোকে তনয়ে মা ন আয়ুষি মা নো গোষু মা অশ্বেষু রীরিষঃ ।
বীরান্মা নো রুদ্র ভামিতো বধীর্হবিষ্মন্তঃ সদমিত্বা হবামহে ।

বুযের বামপাদমূলে পূর্কতন হরিদ্রা দিয়া চক্রাকার আঁকিবে, মন্ত্র যথা,—
ঐ বুযা হসি ভান্নুনা হ্যমন্তং ত্বা হবামহে । পবমান স্বর্দৃশম্ ।

পরে উক্তপু লৌহ দিয়া হরিদ্রাক্ত ত্রিশূল ও চক্রচিহ্ন গোপালক দ্বারা
পরিষ্কার করিয়া অঙ্কিত করাইবে । যজমান বেদীর ঈশানকোণ নিকটে হস্ত-
প্রমাণ গর্তের চারিদিকে চারি উপযুপ-কাষ্ঠিকা দিয়া যুপকে রোপণ করিবে ।
পরে, কলসস্থ সর্কোষধি জলে ধৌত করিয়া বুযকে স্নান করাইবে । মন্ত্র যথা ;—
ঐ একো বুযা বিরাজতি । ঐ ষ এক ইদ্বিদয়তে বসুমর্তায় দাশুবে । ঈশানো
অপ্রাভিকৃত ইচ্ছো অঙ্গ ।

পরে সর্কোষধি জল দ্বারা বৎসতরী-চতুষ্টিয়কে অমন্ত্রক স্নান করাইয়া, শুক্ল-
বস্ত্রযুগ্মদ্বারা বুযকে আবৃত করিয়া, সালঙ্কৃত বুয-নিকটে শ্রাব্য মন্ত্র পাঠ করিবে ।

“ঐ সত্যমিখা বুযেদসি বুযজ তিনোহবৃতঃ । বুযা হুগ্ৰ শৃণিবে পরাবতি
ক্লবো অবাবতি শ্রুতঃ ॥ ঐ বুযো সোম হ্যমাং অসি বুযা লেব বুযব্রতঃ । বুযা
ধর্শ্বাশি দধিবে ॥”

বৃষকে একবার অগ্নিবেষ্টন করাইবে এবং ঐ বৃষের পশ্চাৎ লোহিতবর্ণের বৎসতরীটাকেও বেষ্টন করাইবে এবং পশ্চাল্লিখিত নামাষ্টক দ্বারা গোদিগকে সম্বোধন করিবে,—“ওঁ কাম্যাসি প্রিয়াসি হব্যাসি ইড়াসি রন্তাসি সরস্বত্যাসি মহাসি বিশ্ৰুতিরসি ॥”

প্রদক্ষিণীকৃত ও বুযাভরণযুক্ত বৃষকে যুগে যুগে পূর্বাভিমুখে বস্ত্র দিয়া বাঁধিবে এবং অলঙ্কারযুক্ত চারিটা বৎসতরীকে যুগসংলগ্ন উপযুপচতুষ্টয়ে বাঁধিয়া রাখিবে ।

পরে মাল্যাভরণাদিযুক্ত বৎসতরীসহিত বৃষকে পাদ্যাদি দ্বারা নিম্নলিখিত মন্ত্রে পূজা করিবে ; যথা—“এতৎ পাদ্যং সোপকরণ-বৎসতরী-চতুষ্টয়সহিত-সোপকরণ-বুযায় নমঃ ।” পরে বৃষকর্ণে মন্ত্র পাঠ করিবে ; যথা—“ওঁ বৃষোহসি ভগবান্ ধর্মশ্চতুষ্পাদঃ প্রকীর্তিতঃ । বুণামি ত্বামহং ভক্ত্যা স মাং রক্ষতু সর্বদা ॥

হে বৎসতর্যো বো যুগ্মাকং এনং যুবানং পতিং স্বামিনং দদানি ত্যজামি ত্যক্তুং প্রার্থয়ামি তেন বৃষেণ প্রিয়েণ সহ ক্রীড়ন্ত্যঃ খেলন্ত্যঃ স্তভগা লোকস্ত প্রিয়াশ্চরথ তৃণানি ভক্ষয়থ ভ্রমথ । হে বৎসতর্যো যুয়মপি মা নঃ নাস্মৎ-সস্ববিষয়া ভবিষ্যথ কিন্তু ময়া ত্যক্তব্য্য বয়ং বৃষস্ত ভবতীনাঞ্চ ত্যাগেন রায়-স্পোষেণ ধনসমৃদ্ধ্যা সাগ্ন-জন্মুবা সগ্নজন্মব্যাপকেন ইবা অগ্নেন চ সংমদেম হৃষ্টী ভবেম স্তভগা লোকস্ত প্রিয়াঃ । এনং যুবানমিত্যস্ত যাজ্ঞবল্ক্যঋষিভূপহ্নো গাবো দেবতা বৃষোৎসর্গে বিনিয়োগঃ । ওঁ এনং যুবানং পতিং বো দদানি তেন ক্রীড়ন্তীশ্চরথ প্রিয়েণ মা নঃ সাগ্নজন্মুবা স্তভগা রায়স্পোষেণ সমিষা মদেম ॥

তৎপরে যজমান কুশ তিল-গন্ধ-পুষ্পাদিযুক্ত জলপাত্রে হস্ত রাখিয়া বৃষ-সংস্পৃষ্ট বস্ত্র বামহস্তে ধরিয়া বৃষ উৎসর্গ করিবে, যথা—বিষ্ণুরৌ তৎসদস্ত অমুকে মাসি অমুকে পক্ষে অমুকতিথৌ অমুকগোত্রস্ত প্রেতস্ত অমুকদেব-শর্মণোহশৌচাস্তাদ্বিতীয়েহহি অমুকগোত্রস্ত প্রেতস্তামুকদেবশর্মণঃ প্রেতলোক-বিমুক্তিপূর্বকস্বর্গলোকগমনকাম এনং রুদ্রদৈবতং সোপকরণ-বৎসতরী-চতুষ্টয়-সহিতসোপকরণ-বৃষমহমুৎসৃজে ॥

পরে শ্রাভ শ্লোষ্ট প্রভৃতি রৌদ্রী সংহিতাদি মন্ত্র বিশেষ যথাক্রমে বৃষকে শ্রবণ করাইবে ।

শ্রাভ যথা—ওঁ উপ স্বা জাময়ো গিরো দেদিশতীর্হবিষ্কৃতঃ । বায়োরনীকে অস্থিরন্ ॥ ১ ॥

শ্লোষ্ট যথা,—ওঁ (অয়া) পবা পবঠৈনা বহ্ননি মাৎশ্চ ইক্রো সরসি প্রা ধ্ব ॥ অগ্নিচিবস্ত বাতো,ন জুতিং পুরুমেধাশ্চিস্তকবে নরং ধাৎ ॥ ২ ॥

পাশ্চ যথা,—ঐ সত্রাজং চৰ্ব্বীণামিক্রং স্তোতা নব্যং গীৰ্ভিঃ । নরং
নুযাহং মংহিষ্ঠম্ ॥ ৩ ॥

বার্বাহরাস্ত্র যথা,—ঐ অচিক্রদদ্ বৃষা হরির্মহান্ মিত্রো ন দর্শতঃ । সংস্বৰ্যোণ
দিদ্যতে ॥ ৪ ॥

সোমাপৌষ যথা,—ঐ সোমঃ পূষা চ চেততুর্কিষাসাং স্কন্ধিতীনাম্ । দেবত্রো
রথ্যোহিঁতা ॥ ৫ ॥

গবাংব্রত যথা,—ঐ তে মন্বত প্রথমং নাম গোনাং ত্রিঃ সপ্ত পরমং নাম
জানন্ । তা জানতীরভ্যনুষতক্ষা আবিতুর্বন্বকণীর্ষশসা গাবঃ ॥ ৬ ॥

সাম যথা,—ঐ অগ্নিমীলে পুরোহিতং যজ্ঞস্ত্র দেবমুজ্জ্বং । হোতারং রত্ন-
ধাতমম্ ॥ ৭ ॥

কুদ্ভাধ্যায় ঋক্চতুষ্টয় যথা,—ঐ আ বো রাজানমধ্বরশ্চ রুদ্রং হোতারং সত্য-
যজং রোদস্তোঃ । অগ্নিৎ পুরা তনয়িত্তোরচিত্তাদ্বিরণ্যরুপমবসে কৃগুধ্বম ॥ ৮—১ ॥
ঐ তদ্বো গায় স্তুতে সচা পুরুহুতায় সত্বনে । শং যদগবে ন শাকিনে ॥ ৯—২ ॥
ঐ মূর্দ্ধানং দিবো অরতিং পৃথিব্যা বৈশ্বানরমৃত আ জাতমগ্নিম্ । কবিং সত্রাজম-
তিধিং জনানামাসন্নঃ পাত্রং জনয়ন্ত দেবাঃ ॥ ১০—৩ ॥ ঐ অধিপতে মিত্রপতে
ক্ষত্রপতে স্বঃপতে ধনপতে নমঃ ॥ ১১—৪ ॥

বামদেব্য যথা—ঐ কয়া নশিত্র আ ভুবদুতী সদা বৃধঃ সখা । কয়া শচিষ্ঠয়া
বৃতাঃ ॥ ১২ ॥ ঐ কস্থা সত্যো মদানাং মংহিষ্ঠো মৎসদক্ষসঃ । দৃঢ়া চিদারুজে
বসু ॥ ১৩ ॥ ঐ অভী যুঃ গঃ সখীনামবিতা জরিতগাম্ । শতং ভবাস্বত্যয়ে ॥ ১৪ ॥
ঐ স্বস্তি ন ইন্দ্রো বৃদ্ধশ্রবাঃ স্বস্তি নঃ পূষা বিশ্ববেদাঃ । স্বস্তি নস্তাক্ষ্যে
অরিষ্টনেমিঃ স্বস্তি নো বৃহস্পতির্দধাতু ॥ ১৫ ॥

“যথেষ্টং যুথং পর্য্যট” এই মন্ত্রে বৎসতরী চারিটীর সহিত বৃষকে যুপ
হইতে মোচন করিয়া ঈশানকোণের দিকে কিঞ্চিং সঞ্চালন করিবে ।

যজমান কুতাজলি হইয়া বলিবে,—ঐ ন খাদেঃ পরশস্তানি নাক্রামে গর্ভিণীঞ্চ
গাম্ ॥

পরে বৃষকে বেষ্টন করিয়া কুতাজলি হইয়া এই মন্ত্র বলিবে,—ঐ ধর্মোহসি
স্বং চতুস্পাদশ্চতস্রস্তে প্রিয়াশ্বিমাঃ । চতুর্থাং পোষণার্থায় ময়োৎসৃষ্টাস্বয়া সহ ॥
দেবানাঞ্চ পিতৃণাঞ্চ মনুষ্যাণাঞ্চ যোষিতঃ । ভূতানাং তৃপ্তিজননাস্বয়া সার্কং
ব্রজশ্বিমাঃ ॥ নমো ব্রহ্মণ্যদেবেশ পিতৃভূতর্ষিপোষক । স্বয়ি মুক্তেহক্ষয়া
লোকা মম সন্ত নিরাময়াঃ ॥ মা মে ঋণোহস্ত দৈবোহস্থ পৈত্রো স্তোভোহস্থ

মাতৃস্বঃ । ধর্মস্বঃ ত্বংপ্রপন্নস্ত বা গতিঃ সাস্ত্র মে ঙ্রবা ॥ যৎকিঞ্চিদ্ দৃষ্টতং কৰ্ম
লোভমোহকৃতং ভবেৎ । তস্মাদ্ভুক্ত্য দেবেশ পিতুঃ স্বৰ্গং প্রযচ্ছ মে ॥ যাবন্তি
তব রোমাণি শরীরে স্তবন্তি চ । তাবদ্বর্ষসহস্রাণি স্বৰ্গে বাসোহস্ত্র মে পিতুঃ ॥
পুণ্যক্ষয়াদিহাগত্য পিতা মে সৰ্ব্বধর্মবিৎ । দশজন্মানি বিপ্রত্বং প্রাপ্য শ্রৌত-
ক্রিয়ারতঃ ॥ ততঃ প্রক্ষীণকর্মাঙ্গৌ মোক্ষমাপ্নোত্বসংশয়ম্ ॥

পরে, আচার বশতঃ প্রাচীনাবীতী উত্তরীয়বিহীন ও পাতিতবামজানু এবং
দক্ষিণমুখ হইয়া, কুশময় মোটক ও তিলযুক্ত বৃষপুচ্ছ-সংস্পৃষ্ট জল তাম্রাদি
পাত্রে লইয়া, দক্ষিণাগ্র কুশত্রয়ের উপর এই মন্ত্রে তিনবার তর্পণ করিবে,—
“বিষ্ণুরৌ অমুকগোত্রং প্রেতং অমুকদেবশর্মাণং বৃষপুচ্ছগলিতসতিলোদকেন
(সতিলগন্ধোদকেন বা) তর্পয়ামি ।”

পরে, বিপরীত উত্তরীয় ধারণ করিয়া পশ্চাৎস্থিত মন্ত্রে ঐ জল দ্বারা তিন
বার তর্পণ করিবে, যথা—“ওঁ স্বধা পিতৃভ্যো মাতৃভ্যো বন্ধুভাশ্চাপি তৃণয়ে ।
মাতৃপক্ষাশ্চ যে কেচিৎ যে চাত্রে পিতৃপক্ষজাঃ ॥ গুরুশ্চশুরবন্ধুনাং যে কুলেষু
সমুদ্ভবাঃ । যে প্রেতভাবমাপন্ন য়ে চাত্রে শ্রাদ্ধবর্জিতাঃ ॥ বৃষোৎসর্গেণ তে
সর্কে লভস্তাং প্রীতিমুক্তমাম্” ॥ ৩ ॥

উদীচ্য কর্ম — প্রকৃত কর্ম বৃষোৎসর্গ শেষ হইলে হোতা অগ্নিতে অমল্লক
সমিধ্ দিয়া মহাব্যাহতি হোম করিয়া, উদীচ্য কর্ম করিবে । সঙ্কল্প যথা—
কুশতিলাদি যুক্ত জলে হস্ত রাখিয়া “অগ্নেত্যাদি—অশৌচাস্তাদ্বিতীয়েহহি
অমুকগোত্রস্ত শ্রীঅমুকদেবশর্মাণঃ সঙ্কল্পিত সোপকরণ-বৎসতরী-চতুর্ষ্টয়সহিত
সোপকরণ-বৃষোৎসর্গাহোমকর্মণি যদবৈগুণ্যং জাতং তদোষপ্রশমনায় ব্যস্ত-
সমস্ত-মহাব্যাহতিভিঃ প্রায়শ্চিত্তহোমমহং করিষ্যামি ।”

কৃতাজ্জলি হইয়া—“অগ্নে ত্বং বিধুনামাসি” “বিধুনামাগ্নে ইহাগচ্ছাগচ্ছ”
ইত্যাদিক্রমে আবাহন করিয়া পূজা করিবে । পরে মহাব্যাহতি হোম করিয়া
পরবর্তী মন্ত্রে হোম করিবে । যথা—

“প্রজাপতিঋষির্গায়ত্রীছন্দোহগ্নিদেবতা মহাব্যাহতিভিঃ প্রায়শ্চিত্তহোমে
বিনিয়োগঃ । ওঁ ভূঃ স্বাহা । প্রজাপতিঋষির্কৃষ্ণছন্দো বায়ুদেবতা মহা-
ব্যাহতিভিঃ প্রায়শ্চিত্তহোমে বিনিয়োগঃ । ওঁ ভূবঃ স্বাহা । প্রজাপতিঋষি-
রভ্রষ্টপ্ছন্দঃ সুর্য্যোদেবতা মহাব্যাহতিভিঃ প্রায়শ্চিত্তহোমে বিনিয়োগঃ । ওঁ
স্বঃ স্বাহা । প্রজাপতিঋষির্হৃতীছন্দঃ প্রজাপতির্দেবতা ব্যস্তসমস্তমহাব্যাহতিভিঃ
প্রায়শ্চিত্তহোমে বিনিয়োগঃ । ওঁ ভূভূবঃ স্বঃ স্বাহা” ॥”

অতঃপর পূর্ববৎ সমিধ্ ছড়াইয়া মহাব্যাহতি হোম করতঃ নবগ্রহ হোম করিয়া দশদিক্‌পাল হোম ও প্রত্যক্ষদেবতা হোম শেষ করিয়া, জলাঞ্জলিদ্বারা অগ্নিপৰ্য্যক্ষণ ও উদকাঞ্জলিসেক এবং দৰ্ভুজুটিকা-হোম পর্য্যন্ত কার্য্য শেষ করিবে ।

পূর্ণাহতি ।—‘ঔ অগ্নে ত্বং মৃড়নামাসি, অগ্নির নামকরণ, আবাহন ও পূজা করতঃ যজমান কর্তৃক আরন্ধ-হস্ত দ্বারা বাহমূলসংস্পৃষ্ট হোতা ফল-তাম্বলযুক্ত প্রচুর ঘৃত লইয়া পরবর্তী মন্ত্রে পূর্ণাহতি দিবে । মন্ত্র যথা—

প্রজাপতিঋষির্কিরাদ্‌গায়ত্রীচ্ছন্দঃ ইন্দ্রো দেবতা যশস্কামশ্চ যজনীয় প্রয়োগে বিনিয়োগঃ । ঔ পূর্ণহোমঃ যশসে জুহোমি যোহস্মৈ জুহোতি বরমস্মৈ দদাতি বরঃ স্নগ্নে যশসা ভামি লোকে স্বাহা ।

পূর্ণপাত্রদক্ষিণা ব্রহ্মাকে দিয়া, ‘ব্রহ্মন্‌ ক্ষমস্ব’ জলদ্বারা ব্রহ্মা ‘বিসর্জন এবং অগ্নিতে জল দিয়া ‘অগ্নে ত্বং সমুদ্রং গচ্ছ, পৃথ্বী ত্বং শীতলা ভব’ মন্ত্রে দুগ্ধাদি স্থণ্ডিলের ঈশানকোণে দিবে । পরে হৃতশেষ দ্বারা তিলক দিয়া, শাস্তিদান করিবে ।

বরণদক্ষিণাস্ত ।—যজমান মুদ্রাদি অর্চনাপূর্বক অগ্নেত্যাদি—অশৌচাস্তা-দ্বিতীয়েহহ্নি কৃতৈতৎ মৎসঙ্কল্পিত-সোপকরণবৎসতরীচতুষ্ঠয়-সহিত সোপ-করণবুযোৎসর্গাঙ্ক-হোমকর্ষণি ব্রহ্মকর্ষণঃ প্রতিষ্ঠার্থং দক্ষিণামেতৎ কাঞ্চনমূল্যং রজতখণ্ডমর্চিতং শ্রীবিষ্ণুদৈবতং অমুকগোত্রায় শ্রীঅমুকদেবশর্ষণে ব্রহ্মণে তুভ্যমহং সম্প্রদদামি । পরে “হোমাদি-কর্ষণঃ সাক্ষ্যার্থং” এই ক্রমে তন্ত্রধারক ও সদস্য সম্প্রদানক দক্ষিণা দিবে । হোতা প্রভৃতি ‘ঔ স্বস্তি’ বলিয়া দক্ষিণা লইবেন । পরে বিরাটের ও মহাভারত জপের দক্ষিণাস্ত করিবে ।

মূল দক্ষিণা ।—অগ্নেত্যাদি—কৃতৈতৎ মৎসঙ্কল্পিত-সোপকরণ-বৎসতরীচতুষ্ঠয়-সহিত-সোপকরণ-বুযোৎসর্গকর্ষণঃ প্রতিষ্ঠার্থং দক্ষিণামেতৎকাঞ্চনমূল্যং ইত্যাদি ।

যজমান এই বাক্যগুলি ব্রাহ্মণদিগকে শুনাইবেন ; যথা—

অগ্নিন্‌ কর্ষণি যৎকিঞ্চিৎ ময়োৎসৃষ্টঞ্চ নির্জনে । তৎকশ্চিদত্রো ন নয়েদ্-বিভাজ্যঞ্চ যথাক্রমম্ । ন বাহুং ন চ তৎক্ষীরং পাতব্যং কেনচিৎ কচিৎ ।

তৎপরে অচ্ছিদ্রাবধারণ করিয়া, বৈশুণ্ড্য শেষ করিয়া “শ্রীযতং পুণ্ডরী-কাঙ্ক”—ইত্যাদি বিষ্ণুর স্মরণ করিবে ।

আগ্নিশ্রাদ্ধ দিন হইলে, এই সময় প্রেতের আদ্যাশ্রাদ্ধ করিবে এবং ব্রাহ্মণাদি ভোজন করাইবে ।

চন্দন-ধেনুদান-প্রয়োগ ।

যজমান চতুর্দশ শাস্তি প্রভৃতি অশৌচাস্ত দ্বিতীয় দিনের কার্য ও নিত্যকর্ম শেষ করিয়া, বেদীর নিকট উত্তরাভিমুখে বসিয়া গণেশাদিকে গন্ধ পুষ্প দিয়া,— “কর্তব্যেহস্মিন্ চন্দনাক্ষিত-ধেনুদানকর্মণি ঐ পুণ্যাং ভবন্তোহধিক্রবন্ত,—“ঐ পুণ্যাং”—ইত্যাদিক্রমে স্বস্তি বাচন করিবে ।

সঙ্কল্প—বিষ্ণুরৌ তৎসদৃশ্চ অমুকে মাসি অমুকে পক্ষে অমুকতিথৌ অমুক-গোত্রায়াঃ প্রেতায়াঃ অমুকীদেব্যাঃ অশৌচাস্তাদ্বিতীয়েহহি অমুকগোত্রায়াঃ প্রেতায়াঃ অমুকীদেব্যাঃ প্রেতলোক-বিমুক্তিপূর্বকস্বর্গলোকগমনকামঃ সোপ-করণচন্দনাক্ষিত-ধেনুদানমহং করিষ্যামি ।

পুনরায় কুশ জলাদি লইয়া, অস্ত্রোত্যাदि—চন্দনাক্ষিতধেনুদানজগ্ৰহোমীয়-হবিরক্ষয়ত্ৰকামো দশধা মহাভারত-নামোচ্চারণমহং করিষ্যে । “মহাভারত” এই বাক্য দশবার জপ করিবে । তৎপরে বিরাটের সঙ্কল্প করিবে ।

বরণ—যজমান উত্তরমুখী ব্রহ্মাকে গন্ধ পুষ্প বস্ত্রাদি দিয়া অর্চনা করিয়া উহার জাহ্নু ধরিয়া বলিবে,—“অদ্যেত্যাদি—অমুকগোত্রায়াঃ প্রেতায়াঃ অমুকীদেব্যাঃ অশৌচাস্তাদ্বিতীয়েহহি মৎসঙ্কল্পিত-সোপকরণ-চন্দনাক্ষিত-ধেনুদান-কর্ম্মাঙ্গহোমকর্ম্মণি ব্রহ্মকর্ম্মকরণায় অমুকগোত্রং শ্রীঅমুকদেবশর্মাণমেভির্গন্ধা-দিভিরভ্যর্চ্য ভবন্তমহং ব্ৰণে ।” ব্রহ্মা,—“ঐ বৃতোহস্মি” বলিবেন । যজমান—“ঐ যথাবিহিতং ব্রহ্মকর্ম্ম কুরু” । ব্রহ্মা—“ঐ যথাজ্ঞানং করবাণি” । এইরূপে হোতা, তন্ত্রধারক ও সদশ্রুকে বরণ করিবে ।

পরে পঞ্চগব্য শোধন, ঘটস্থাপন ও গণেশাদির পূজা করতঃ বিষ্ণু, লক্ষ্মী ও রুদ্রের পূজা করিবে । পরে অগ্নিস্থাপন করিয়া বৃষোৎসর্গপদ্ধতি মত হোমাদি শেষ করিবে ।

প্রকৃত-কর্ম্ম।—সবৎসা ধেনুকে বেদীর নিকটে পূর্বাভিমুখী করিয়া রাখিবে । তৎপরে হোতা কুশদ্বারা খেতচন্দন লইয়া—“ঐ মা ন স্তোকে তনয়ে মা ন আয়ুংবি মা নো গোষু মা নো অশ্বেষু রীরিষঃ । বীরান্মা নো রুদ্র ভামিতো বধীর্হিবিন্ধন্তঃ সদমিত্বা হবামহে ।” এই মন্ত্রে ধেনুর বামপদ-মূলস্থানে ষড়ঙ্গুল প্রমাণ ত্রিশূল অঙ্কিত করিবে । পুনরায় কুশ দিয়া চন্দন লইয়া,—“ঐ বুযা হসি ভানুনা দ্যমন্তং ত্বা হবামহে । পবমান স্বদৃশম্ ।” এই মন্ত্রে ধেনুর দক্ষিণ পদ-মূলে পাঁচ অঙ্গুলি প্রমাণ গোলাকার চক্র আঁকিবে । যজমান বেদীর ঈশান-কোণ স্থিত সবৎসা-ধেনুচিহ্নিত বৃষ আরোপণ করাইবে ।

তৎপরে যজমান বৃষোৎসর্গোক্ত বৃষদানমস্ত্রে ধেহুকে দ্বান করাইবে। মন্ত্র
 যথা—“ওঁ একো বৃষা বিরাজতি। ওঁ য এক ইন্দিয়তে বহুমর্তায় দান্তবে।
 ঈশানো অপ্রতিকৃত ইন্দ্রো অঙ্গ।” পরে বস্ত্র দ্বারা ধেহুর গাত্র মার্জন করিয়া
 গন্ধদ্রব্য, চন্দন, পুষ্পাঞ্জলি, সিন্দুর, গোরোচনা, স্বর্ণশৃঙ্গধয়, রৌপ্যকুর, কাংশ-
 ক্রোড়, তাম্রপৃষ্ঠ, ঘণ্টা, চামর, বস্ত্র, প্রবাল, মণিমাণিক্যাদির দ্বারা ধেহুকে
 সাজাইয়া—‘এতৎ পাদ্যং ওঁ ধেনবে নমঃ’ পাদ্যাদি দ্বারা ধেহুর পূজা করতঃ
 বৃষোৎসর্গোক্ত শ্রাব্য মন্ত্র তিনটী পড়িবে। যথা—ওঁ সত্বমিথা বৃষেদসি।
 ওঁ বৃষা সোম হ্যুমাং অসি—ওঁ কাম্যাসি প্রিয়াসি। ইত্যাদি।

পরে, ধেহুকে পূর্বমুখী করিয়া, বস্ত্র দ্বারা যুগে বাঁধিবে। পরে যজমান-
 উত্তরমুখী হইয়া ধেহুর মস্তকাদিক্রমে অঙ্গদেবতার পূজা করিবে, যথা—শিরসি
 ওঁ ব্রহ্মণে নমঃ। (এই ক্রমে) ললাটে বৃষধ্বজায়। কর্ণয়োঃ অশ্বিনীকুমারাভ্যাং।
 চক্ষুবোঃ শশিভাস্করাভ্যাং। জিহ্বায়াং সরস্বতৌ। দন্তে বহুভ্যঃ। ওষ্ঠয়োঃ
 সন্ধ্যায়ৈ। গ্রীবায়াং নীলকষ্ঠায়। হৃদি স্কন্দায়। রোমকূপেষু ঋষিভ্যঃ। দক্ষিণ-
 পার্শ্বে কুবেরায়। বামপার্শ্বে বরুণায়। রোমাগ্রে রশ্মিভ্যঃ। উরুশু ধর্ম্মায়।
 জজ্বাস্ত্র অধর্ম্মায়। শ্রোণিতটে পিতৃভ্যঃ। খুরমধ্যে গন্ধর্কেভ্যঃ। খুরাগ্রে
 অপ্সরোভ্যঃ। লাল্বুলে দ্বাদশাদিত্যেভ্যঃ। গোময়ে মহালক্ষ্ম্যৈ। গোমুত্রে
 গঙ্গায়ৈ। পয়োধরেষু চতুঃসাগরায়।

করষোড়ে বলিবে,—“ওঁ ইন্দ্রস্ত চ ত্বমিচ্ছানী বিষ্ণোলক্ষ্মীশ্চ যা স্থিতা। রুদ্রস্ত
 গৌরী যা দেবী সা দেবী বরদাস্ত মে ॥ ওঁ যা লক্ষ্মীলোকপালানাং যা চ দেবেষ্বব-
 স্থিতা। ধেহুরূপেণ সা দেবী তস্তাঃ পাপং ব্যপোহতু ॥ দেহস্থা যা চ রুদ্রাণী
 শঙ্করস্ত সদা প্রিয়া। ধেহুরূপেণ সা দেবী তস্তাঃ শাস্তি প্রযচ্ছতু ॥ ওঁ সর্বদেবময়ী-
 দোহ্মী সর্বলোকময়ী তথা। ধেহুরূপেণ সা দেবী তস্তাঃ স্বর্গং প্রযচ্ছতু ॥”

পরে যজমান “ওঁ আচার্যায় নমঃ” বলিয়া পাদ্যাদি দ্বারা সম্প্রদানীয়
 হোমকর্ত্তা আচার্য্যকে পূজা করিবে।

“ওঁ রুদ্রায় নমঃ” বলিয়া অধিপতি দেবতাকে পূজা করিয়া ত্রিপত্র দ্বারা
 ধেহুর গাত্রে জলের ছিটা দিয়া ধেহুদান করিবে। যথা—

“সবজ্রালঙ্কৃত-সবৎসচন্দনাস্কিতধেনবে নমঃ” এইরূপে তিনবার প্রোক্ষণ ও
 অর্চনা করিয়া “এতদধিপত্যে ওঁ রুদ্রায় নমঃ, এতৎ সম্প্রদানায় ওঁ আচার্য্যায়
 নমঃ” গন্ধপুষ্প দিয়া,—“বিষ্ণুরৌ তৎসদস্য অমুকে মাসি অমুকে পক্ষে অমুক-
 তিধৌ অমুকগোত্রায়াঃ প্রেতায়াঃ অমুক্যাঃ অশৌচান্তাদ্বিতীয়েহংহি অমুক-

গোত্রায়াঃ প্রেতায়াঃ অমুক্যাঃ প্রেতলোক-বিমুক্তি-পূর্বক-স্বর্গলোকগমনকামঃ
এতাং সবত্রালঙ্কৃত-চন্দনাস্কিতবৎসাং ধেনুং রুদ্রদেবতাকাং অমুকগোত্রায়
শ্রীঅমুকদেবশর্ম্ণে আচার্য্যায় ব্রাহ্মণায় তুভ্যমহং সম্প্রদদানি ।” কৰ্ত্তা
আচার্য্যহস্তে জল দিবে । গ্রহীতা ধেনুর পুচ্ছ ধরিয়া সপ্রণব গায়ত্রীপাঠ পূর্বক
“ধেনুরিয়ং রুদ্রদেবতাকা” বলিবে এরং কামস্তুৰ্তি মন্ত্র পাঠ করিবে ; যথা,—

ওঁ ক ইদং কস্মা অদাৎ কামঃ কামায়াদাৎ কামোদাতা কামঃ প্রতি
গ্রহীতা কামঃ সমুদ্রমাবিশং । কামেন হ্মাং প্রতিগৃহামি কামৈমত্তে ।

তৎপরে, যজমান দক্ষিণমুখ বিপরীতোত্তরীয়ক হইয়া ধেনুপুচ্ছ-গলিত
সতিল জলদ্বারা তিনবার তর্পণ করিবে, যথা—“ওঁ অমুকগোত্রাং প্রেতাং
অমুকীদেবীং এতৎ-সতিলচন্দনাস্কিত-ধেনুপুচ্ছগলিতোদকেন তর্পয়ামি ।” পুন-
রায় ঐরূপ পশ্চাৎলিখিত মন্ত্রে তিনবার তর্পণ করিবে, যথা—

“ওঁ স্বধা পিতৃভ্যো মাতৃভ্যো বন্ধুভ্যশ্চাপি তৃপ্তয়ে । মাতৃপক্ষাশ্চ যে কেচিৎ যে
চাত্রে পিতৃপক্ষজাঃ ॥ গুরুশ্চশুরবন্ধূনাং যে কুলেষু সমুদ্ভবাঃ । যে প্রেতভাব-
মাপন্বা যে চাত্রে শ্রাদ্ধবর্জিতাঃ । ধেনুংসর্গেণ তে সর্বে লভস্তাং শ্রীতিমুক্তমাম্ ॥”

ধেনুদানের দক্ষিণাস্ত ।—দক্ষিণা অর্চনা করিয়া, অত্বেত্যাदि—কৃতৈতৎ-
সালঙ্কৃত-চন্দনাস্কিত-সবৎসধেনুদানকর্ষণঃ সাক্ষতার্থং দক্ষিণামেতৎ গোমূলা-
কাঞ্চনমর্চিতং শ্রীবিষ্ণুদেবতং অমুকগোত্রায় শ্রীঅমুকদেবশর্ম্ণে আচার্য্যায়
ব্রাহ্মণায় তুভ্যমহং সম্প্রদদানি । আচার্য্য ওঁ স্বস্তি বলিয়া দক্ষিণা লইবেন ।

পরে শ্লাভ শ্লৌষ্ট প্রভৃতি ও রুদ্রাখ্যায় ঋক্চতুষ্টয়, বামদেবামন্ত্র ইত্যাদি
শ্রাব্য মন্ত্রসকল পাঠ করিবে ।

পরে, হোতা প্রকৃত কৰ্ম্ম শেষ করিয়া উদীচ্য কৰ্ম্ম করিবেন । সঙ্কল্প—
“অদ্যেত্যাदि—অমুকগোত্রায়াঃ প্রেতায়াঃ অমুক্যাঃ অশৌচাস্তাদ্বিতীয়েহ্ছি
অমুকগোত্রশ্চ শ্রীঅমুকদেবশর্ম্ণঃ (যজমানের নামোল্লেখ করিবে) সঙ্কল্পিত-
সোপকরণচন্দনাস্কিতধেনুদানকর্ষণ-হোমকর্ষণি যথৈগুণ্যং জাতং তদ্ব্য-
প্রশমনায় ব্যস্তসমস্তমহাব্যাহতিভিঃ প্রায়শ্চিত্ত-হোমমহং করিষ্যামি ॥”

উদীচ্য কৰ্ম্ম শেষ হইলে যজমান বরণ-দক্ষিণা করিয়া—অদ্যেত্যাदि—
কৃতৈতৎ-মৎসঙ্কল্পিত-সোপকরণ-চন্দনাস্কিত-ধেনুদানকর্ষণঃ সাক্ষতার্থং—ইত্যাদি
মন্ত্রে মূল দক্ষিণা করিয়া অচ্ছিদ্রাবধারণ, বৈগুণ্য সমাধানও বিষ্ণু স্মরণ করিবে ॥

যজুর্বেদীয়-আভ্যুদয়িক শ্রাদ্ধ ।

তত্র প্রথমং স্বস্তিবাচনপূর্বকং সূর্য্যঃ সোমঃ ইতি পঠিত্বা সঙ্কল্পং কুর্যাৎ ।
 “অদ্যেত্যাদি অমুকগোত্রস্ত্রী অমুকদেবশর্ষণঃ শুভামুককর্মাভ্যুদয়ার্থং সগণাধিপ
 গৌর্যাদিবোড়শমাতৃকাপূজাবসোধারাসম্পাতনায়ুষ্ণাহুস্ত জপাভ্যুদয়িকশ্রাদ্ধাশ্রহং
 করিষ্যে । ইতি সঙ্কল্য অঙ্গশ্রাসপূর্বকং ভূতশুদ্ধিং কৃত্বা গণেশাদিবোড়শ-
 মাতৃকাপূজাং কুর্যাৎ ॥”

তথা ছন্দোগপরিশিষ্টে কাত্যায়নঃ । কর্মাदिषু চ সর্কেষু মাতরঃ
 সগণাধিপাঃ । পূজনীয়াঃ প্রযত্নেন পূজিতাঃ পূজয়ন্তি তাঃ ॥ প্রতিমাহু চ
 শুভ্রাহু লিখিত্বা বা পটাদিষু । অপি বান্ধতপুঞ্জেষু নৈবেদ্যেচ্চ পৃথক্ পৃথক্ ।
 শুভকর্মাধৌ বিহিতা মাতৃকাপূজা কিস্ককরণে হ্রঃখাদিকং ভবেৎ । তথা
 চ গৃহপরিশিষ্টম্—অকৃত্বা মতৃবাগস্ত যঃ শ্রাদ্ধং পরিবেশয়েৎ । তস্ত্র ক্রোধ-
 সমাবিষ্টা হিংসাং কুর্বন্তি মাতরঃ ॥ মাতৃশ্চ স এবাহ,—গৌরী পদ্মা শচী
 মেধা সাবিত্রী বিজয়া জয়া । দেবসেনা স্বধা স্বাহা মাতরো লোকমাতরঃ ।
 শান্তিঃ পুষ্টি ধৃতিস্তুষ্টিরাশ্রদেবতয়া সহ । আদৌ বিনায়কঃ পূজ্যো হস্তে চ
 কুলদেবতা ॥ ততো যবপুঞ্জৈ আবাহয়েৎ । প্রথমং দ্বিতীয়ান্তমাবাহ পশ্চাৎ
 সম্বোধ্য চ যথা,—গৌরীং মাতরমহমারোপয়ামি । ঔ গৌরি মাতরিহাগচ্ছ-
 ইহাবহ ঔকারাদিচতুর্থান্তেন পাদ্যাদীন্ নমোহস্তেন দদ্যাৎ । যথা,—“ঔ গৌর্যৈ
 মাত্রে নম ইতি ক্রমেণ সর্বত্র পূজয়েৎ । গৃহভিত্তৌ ঘৃতেন সপ্ত পঞ্চ বা ধারা-
 অনতিহ্রস্বা অনতিদীর্ঘাঃ প্রকর্তব্যাঃ । তথা চ ছন্দোগপরিশিষ্টে কাত্যায়নঃ—
 কুড্যালপ্নাং বসোধারীং সপ্তধারাং ঘৃতেন তু । কারণেং পঞ্চধারাং বা নাতিহ্রস্বাং
 নচোচ্ছিতাম্ ॥ তস্তায়ং মন্ত্রঃ—ঔ বসোঃ পবিত্রমসি শতধারং বসোঃ পবিত্র-
 মসি সহস্রধারং । দেবস্বা সবিতা পুনাতু বসোঃ পবিত্রেণ শতধারেণ স্তুপা
 কামধুক্ষঃ ॥ ইত্যনেন বসোধারীং দশ্চ ঔ চেদিরাজ বসবে নমঃ ইতি সংপূজ্য
 প্রণমেৎ । ঔ চেদিরাজ নমস্তভ্যং শাপগ্রস্ত মহামতে । ক্ষুৎপিপাসান্নদে
 দাস্ত চেদিরাজ নমোহস্ত তে ॥ ততঃ আয়ুষ্মাহুস্তং পঠেৎ । ঔ আয়ুষ্মাং বর্চস্তং
 রায়শ্পোষমৌত্তিদং ইদং হিরণ্যং বর্চস্বজ্জৈত্রায়াবিশতাছ মাং । ন তত্রক্ষাংসি
 ন পিশাচাশ্চরন্তি দেবানামোজঃ প্রথমজং হেতৎ । যো বিভর্তি দাক্ষায়ণা-
 হিরণ্যং স দেবেষু ক্লণতে দীর্ঘমাযুঃ স মনুষ্যেষু ক্লণতে দীর্ঘমাযুঃ । যদাবন্নদা-
 ক্ষায়ণা হিরণ্যং শতানীকায় স্তমনস্তমানাঃ । তন্ন আ বগ্নামি শতসারদায়া-
 যুস্মাঙ্গরদষ্টীর্ধাসৎ ॥ ইতি জপ্ত্বা বৃদ্ধিশ্রাদ্ধং কুর্যাৎ । তস্ত্রৈয়ং ব্যবস্থা ।

বিষ্ণুপুরাণে;—কষ্ঠাপুত্রবিবাহে তু প্রবেশে নববেশ্মনঃ । নামকশ্মগি বালানাং
 চূড়াকশ্মাদিকে তথা ॥ সীমস্তোন্নয়নে চৈব পুত্রাদিমুখদর্শনে । নান্দীমুখং
 পিতৃগণং পূজয়েৎ . প্রযতো গৃহী ॥ চূড়াকশ্মাদিক ইত্যাদিশকাহুপনয়না-
 দীনাং গ্রহণম্ । সীমস্তোন্নয়নেচেতি চকারাৎ গর্তাধানপুংসবনাদীনাং গ্রহণম্ ॥
 পুত্রাদিমুখদর্শনে পুত্রশ্রাদ্ধমুখদর্শনে ইত্যর্থঃ । নত্বাদিশকাৎ পুত্রপৌত্রয়োৰুপ-
 সংগ্রহঃ ॥ তথা নিমিত্তান্তরমুক্তং মংশুপুরাণে,—উৎসবানন্দসন্তানে যজ্ঞোষাহাদি-
 মঙ্গলে । মাতরঃ প্রথমং পূজ্যাঃ পিতরস্তদনস্তরম্ ॥ ততো মাতামহা
 রাজন্ বিশ্বদেবাস্ততঃ পরম্ ॥ উৎসবঃ পুত্রজন্ম, আনন্দঃ পুংসবনাদয়ঃ,
 যজ্ঞো জ্যোতিষ্টোমাদিঃ । মাতরঃ প্রথমমিতি মাতৃণাং পিতৃাদিশ্রাদ্ধাগ্রতঃ
 শ্রাদ্ধং কার্যমিত্যর্থঃ বিশ্বদেবা ইতি পূজনে ক্রমপরম্ । কিন্তু সৰ্ব্ববিপ্রাণা-
 মুত্তরতঃ প্রথমং বিশ্বদেবাঃ পূজনীয়াঃ । তদা প্রদক্ষিণমুপচারো ভবত্যেব
 অত্রথা প্রদক্ষিণাভাবঃ । তথাচ শাতাতপঃ,—যুগ্মাংশ্চ প্রাঙ্ঘুখশ্চৈব ভোজ-
 য়েদব্রাহ্মণান্ শুচিঃ । প্রদক্ষিণস্ত সবে্যন প্রদদ্যাদ্দৈবপূৰ্ব্বকম্ ॥ ইতি তু
 শাতাতপবচনাধিপ্রাণামুত্তরতো বিশ্বদেবাঃ পূজ্যাঃ । কিন্তু বুদ্ধিশ্রাদ্ধং সৰ্ব্বথা
 পূৰ্ব্বাহ্নে ঋজুদর্ভেণ কর্তব্যমেব । তথা চ শাতাতপঃ—পূৰ্ব্বাহ্নে বৈদিকং
 কৰ্ম্ম শ্রাদ্ধম্ভূদয়াস্বকম্ । সবে্যন চোপবীতেন ঋজুদর্ভেণ ধীমতা ॥ অত্র
 ঋজবো দর্ভা যবৈঃ কার্যম্ । কিন্তু পূৰ্ব্বাহ্নে চাচরেষৃদ্ধিং বিনা জন্মনিমিত্তকাৎ ।
 ইতি ব্রহ্মপুরাণবচনাৎ সৰ্ব্বথা প্রাতরেব বুদ্ধিশ্রাদ্ধং কর্তব্যং কিন্তু
 প্রাচীনাবীতী বুদ্ধিশ্রাদ্ধং ন কুর্যাৎ । তথা চ শাতাতপঃ—অপসব্যঞ্চ যো
 দত্তাদ্বুদ্ধিশ্রাদ্ধমতিক্রমাৎ । ন তশ্চ দেবাস্তুপ্যস্তি পিতরশ্চ যথাবিধি । পিতৃণাং
 জ্ঞপমাশ্বায় দেবা হ্নয়ং সমশ্নুতে । তস্মাৎ সবে্যন দাতব্যং বৃদ্ধশ্রাদ্ধেষু নিত্যশঃ ।
 অথবা অনিষ্টী তু পিতন্ শ্রাদ্ধৈঃ কার্যং বৈদিকমায়ভেৎ । ইতি শাতাতপ-
 নচনাৎ, বিবাহাদিকশ্মস্থ বুদ্ধিশ্রাদ্ধং কর্তব্যমেব । তচ্চ শ্রাদ্ধং নিরামিষেণ
 কর্তব্যং, তথা চ ছন্দোগপরিশিষ্টে কাত্যায়নঃ—বশিষ্ঠোক্তো বিধিঃ ক্লৎনো
 ব্রষ্টব্যোহত্র নিরামিষঃ । ইতি ব্যবস্থা ।

অথ শ্রাদ্ধং কুর্যাৎ । তস্তায়ং ক্রমঃ—আত্ম্যদয়িকে যুগ্মান্ ব্রাহ্মণান্
 আহুয় নৃলদর্ভান্ প্রাঙ্ঘুখেভ্য উদঙ্ঘুখো দত্তাৎ । ইত্যাম্বলায়নগৃহবচনাৎ ।
 সৰ্ব্বথা প্রাঙ্ঘুখেভ্যঃ প্রত্যঙ্ঘুখো ন দদ্যাৎ । তত্র প্রথমতো যজ্ঞেশ্বরং সম্পূজ্যা
 শুগ্মান্ প্রাঙ্ঘুখান্ বিপ্রান্ স্নাপয়িত্বা পাদ্যাদিভিরভ্যর্চ্য সৰ্ব্বত্র উপবীতী
 দৈবপূৰ্ব্বকং বাক্যাৎ কুর্যাৎ । অদ্যেত্যাদি—অমুকগোত্রশ্চ শ্রীঅমুকদেবশর্মাণঃ

শুভামুককর্মাভ্যুদয়ার্থং অমুকগোত্রায় নান্দীমুখ্যা মাতুরমুকীদেব্যাঃ, এবং
 পিতামহাঃ প্রপিতামহাঃ; অমুকগোত্রশ্চ নান্দীমুখশ্চ পিতুরমুকদেবশর্ষণঃ
 এবং পিতামহ-প্রপিতামহয়োরপি; অমুকগোত্রশ্চ নান্দীমুখশ্চ মাতামহস্তামুক-
 দেবশর্ষণঃ এবং প্রমাতামহবৃদ্ধপ্রমাতামহয়োরপি উল্লেখঃ; আভ্যুদয়িকশ্রাদ্ধে
 কর্তব্যে বহুসত্যয়োর্কির্ষেবাং দেবানাং আভ্যুদয়িকশ্রাদ্ধং কর্ত্বুং কুশময়-
 ব্রাহ্মণবহং নিমন্ত্রয়ে। ওঁ নিমন্ত্রণ-প্রসন্নৌ স্বঃ ইতি ব্রাহ্মণো বদেৎ। কিন্তু
 কুশময়শ্চ নিমন্ত্রিতোহস্মীতি বচনাভাবাৎ যুগ্মচ্ছন্দো ন দাতব্য এব। ততঃ
 কৃতাজলিঃ ওঁ অক্রোধনৈরিতি পঠিত্বা ওঁ স্বাগতমিতি পৃচ্ছেৎ। ওঁ
 সুস্বাগতমিতি ব্রাহ্মণেনোক্তে পাদ্যাদীনি দদ্যাৎ। এবং মাতৃপক্ষাদৌ
 স্বধাস্থানে পুষ্টির্কা নমো বেতি বদেৎ। পিতৃপক্ষে মাতামহপক্ষে চ নিমন্ত্রণং
 কৃত্বা পাদ্যাদীনি দদ্যাৎ। ততো দৈবাদিক্রমেণ ব্রাহ্মণং স্পৃষ্ট্বা সিদ্ধে ইমে
 আসনে অত্রাস্ততাং ইত্যুক্ত্বা ত্রির্দেবতাং গায়ত্রীং চ পঠিত্বা দেবাদি-
 ক্রমেণাশুভাং কুর্যাৎ। অথেষাং—অমুকগোত্রশ্চ ত্রীঅমুকদেবশর্ষণঃ
 শুভামুককর্মাভ্যুদয়ার্থং অমুকগোত্রায় নান্দীমুখ্যা মাতুরমুকীদেব্যা এবং
 পিতামহাঃ প্রপিতামহাঃ; অমুকগোত্রাণাং নান্দীমুখানাং পিতৃপিতামহপ্রপিতা-
 মহানাং অমুকামুকামুকশর্ষণাং এবং মাতামহাদীনাঞ্চ আভ্যুদয়িকশ্রাদ্ধে কর্তব্যে
 বহুসত্যয়োর্কির্ষেবাং দেবানাং আভ্যুদয়িকশ্রাদ্ধমায়ান্নে ঘৃতাহু্যপকরণসহিতেন
 সযবোদকেন কুশময়ব্রাহ্মণয়োরহং করিষ্যে। ওঁ কুরুষ ইতি ব্রাহ্মণো বদেৎ।
 ততঃ প্রদক্ষিণো ভূত্বা মাতৃপক্ষেহশুভাং কুর্যাৎ।—অথেষাং—অমুকগোত্রশ্চ-
 ত্রীঅমুকদেবশর্ষণঃ শুভামুককর্মাভ্যুদয়ার্থং অমুকগোত্রায় নান্দীমুখ্যা মাতু-
 রমুকীদেব্যাঃ এবং পিতামহাঃ প্রপিতামহাঃ আভ্যুদয়িকশ্রাদ্ধমায়ান্নে
 ঘৃতাহু্যপকরণসহিতেন সযবোদকেন কুশময়ব্রাহ্মণয়োরহং করিষ্যে ॥ ওঁ কুরুষ
 ইতি ব্রাহ্মণো ব্রূয়াৎ। এবং পিতৃপক্ষে মাতামহপক্ষে চানুভাং কুর্যাৎ।
 ততো দৈবে ত্রিপত্রং গৃহীত্বা ও বহুসত্যৌ বিশ্বদেবা এতে কুশাসনে বাং নমঃ।
 পাদয়োরধঃ কুশান্ দত্বা মৃজ্জলেন শ্রাদ্ধীয়দ্রব্যপ্রোক্ষণং শ্রাদ্ধভূমিঞ্চ প্রোক্ষ্য রক্ষার্থ-
 মুদকপাত্রমেকদেশে স্থাপয়েৎ। ততো মাতৃপক্ষে কুশাসনং দত্বাৎ। অমুকগোত্রে
 নান্দীমুখি মাতুরমুকীদেবি এবং পিতামহি প্রপিতামহি এতে তে কুশাসনে নমঃ।
 পাদয়োরধঃ কুশান্ দত্বা মৃজ্জলেন শ্রাদ্ধীয়দ্রব্যং শ্রাদ্ধভূমিঞ্চ প্রোক্ষ্য রক্ষার্থমুদক-
 পাত্রমেকদেশে স্থাপয়েৎ। এবং পিতৃপক্ষে মাতামহপক্ষে চ। ততো দৈবে
 যবান্ গৃহীত্বা ওঁ বিশ্বান্ দেবানাং বাহুয়িষ্যে ইতি পৃচ্ছেৎ। ওঁ আবাহয় ইত্যু-

জাতঃ । ঔ বিধে দেবাস আগত শৃগুতা য ইমং হবং । ইদং বর্হির্নিবীদত ইতি
 যবান্ বিকীৰ্য্য কৃতাজ্জলিঃ পঠেৎ । ঔ বিধে দেবাঃ শৃগুতেমং হবং যে মে অন্তরীক্ষে
 য উপদ্যবি ঠ । যে অগ্নিজিহ্বা উত বা যজত্রা আসাষ্ঠ্যস্মিন্ বর্হিষি মাদয়ধ্বং । ঔ
 যবোহসি যবয়ান্মদ্বো যবয়ারাভীঃ । ইত্যনেন দেবানাভাচ্ছ যবান্ গৃহীত্বা মাতৃ-
 ত্রাক্ষণং ঔ নান্দীমুখান্ পিতৃনাবাহয়িষ্ঠে ইতি পৃচ্ছেৎ । ঔ আবাহয় ইত্যনু-
 জাতঃ । ঔ উশস্ত্বা নি ধীমহ্যশস্তঃ সমিধীমহি । উশন্নু শত আ বহ নান্দীমুখান্
 পিতন্ হবিস্ অত্তবে । ইতি যবান্ বিকীৰ্য্য ঔ আয়াস্ত নো নান্দীমুখাঃ পিতরঃ
 সোম্যাসো অগ্নিধাত্তাঃ পধিভির্দেবযাতৈঃ । অস্মিন যজ্ঞে পৃষ্ঠ্যা মদন্তোহধিক্ৰবস্ত
 তে অবস্তমান্ । ইত্যনেনাবাহয়েৎ । এবং পিতৃপক্ষে মাতামহপক্ষে চ । ততো
 দৈবে কুশপত্রমেকং ভূমৌ পাতয়িত্বা তত্‌পরি অৰ্ধপাত্রদ্বয়ং স্থাপয়িত্বা সাগ্রং
 প্রোদেশমাত্রং গৰ্ভশৃষ্ঠং কুশপত্রদ্বয়ং কুশান্তরেণ বেষ্ঠিতং পবিত্রদ্বয়ং ঔ পবিত্রে স্থো
 বৈষ্ণব্যৌ ইতি মন্ত্রেণ নথব্যতিরেকেণ ছিষ্টা ঔ বিষ্ণোশ্বনসা পূতে স্ব ইতি
 স্থাপয়িত্বা ঔ শন্নৌ দেবীরিত্যাদিনাৰ্ধপাত্রে জলগণ্ডুযত্রয়ং দত্বাৎ । ততো যবান্
 গৃহীত্বা ঔ যবোহসি যবয়ান্মদ্বো যবয়ারাভীঃ । ইত্যৰ্ধপাত্রদ্বয়ে যবান্ বিকীৰ্য্য
 গন্ধপুষ্পাক্তানি দত্বা কুশান্তরেণাচ্ছাদয়েৎ । ততঃ পিত্রাদিত্রাক্ষণাগ্রতঃ
 কুশপত্রত্রয়ং ভূমৌ নিধায় মূলে ত্রীণি মধ্যে ত্রীণি অগ্রে ত্রীণি অৰ্ধপাত্রাণি
 স্থাপয়িত্বা ততঃ প্রত্যেকন ঔ পবিত্রে স্থো বৈষ্ণব্যৌ ইতি মন্ত্রেণ নথব্যতি-
 রেকেণ ছিষ্টা প্রত্যেকেন ঔ বিষ্ণোশ্বনসা পূতে স্ব ইতি মাত্রাদিপাত্রে উত্তরাগ্রং
 স্থাপয়িত্বা ঔ শন্নৌ দেবীরিত্যানৈর্ধপাত্রেষু জলগণ্ডুয়ং দত্বাৎ । ততো
 যবান্ গৃহীত্বা ঔ যবোহসি সোমদৈবভ্যো গোযবো দেবনিশ্চিভঃ । প্রত্নমন্তিঃ
 পুস্তঃ পৃষ্ঠ্যা নান্দীমুখান্ পিতৃন লোকান্ প্রীণাহি নঃ স্বাহা । ইত্যৰ্ধপাত্রে
 প্রত্যেকেন যবান্ বিকীৰ্য্য তুষীং গন্ধপুষ্পাক্তানি দত্বা কুশান্তরেণাচ্ছাদনং
 কুর্যাৎ । ততো দৈবে কৃতাজ্জলিঃ । অচ্ছিদ্রে ইমে অৰ্ধপাত্রে স্তাম্ ইতি বদেৎ
 ততঃ উদবাটনং ত্রাক্ষণহস্তে পবিত্রদানং জলাস্তরং পুষ্পান্তরঞ্চ দত্বা পুষ্পান্তরেণ
 শিরঃপাণ্যাদি সৰ্ব্বেগাত্রেভ্যো নমঃ ইতি পূজয়েৎ । অৰ্ধপাত্রদ্বয়ং বামহস্তে
 কৃত্বা দক্ষিণহস্তেনাচ্ছাচ্ছ ঔ যা দিব্যোতি মন্ত্রং পঠিত্বা ত্রিপত্রং গৃহীত্বা ঔ বসু-
 সত্যৌ বিধেদেবা এভাবর্ধৌ বাং নমঃ । ততঃ প্রদক্ষিণো ভূত্বা মাতৃপক্ষাদৌ
 কৃতাজ্জলিঃ ঔ অচ্ছিদ্রমিদমৰ্ধপাত্রমস্ত । ইতি প্রত্যেকেনাচ্ছিদ্রং কৃত্বা প্রত্যে-
 কেন ত্রাক্ষণহস্তে পবিত্রাণি দত্বা মাতুরৰ্ধপাত্রং দক্ষিণহস্তেন পূৰ্ব্ববদাচ্ছাচ্ছ
 ঔ যা দিব্যোতি পঠিত্বা অমুকগোত্রে নান্দীমুখি মাতরমুকীদেবি এষ তে

[অর্ধো নমঃ । ততঃ সংস্রবজলং অর্ধপাত্রে স্থাপয়িত্বা পূর্বস্থানে স্থাপয়েৎ ; এবং পিতামহী-প্রপিতামহোঃ । পিত্রাদীনাঞ্চাৰ্ধজলং উৎসৃজ্য সৰ্বত্র সংস্রবং স্থাপয়েৎ । ততঃ পিতামহীপ্রপিতামহীপাত্রসংস্রবজলং মাতুরর্ধপাত্রে স্থাপয়িত্বা প্রপিতামহীপাত্রেণাচ্ছাণ্ড এবং পিতামহাদিপঞ্চপাত্রসংস্রবজলং পিতৃপাত্রে কৃত্বা প্রপিতামহপাত্রেণাচ্ছাদ্য ষথাবিধি ও নান্দীমুখেভ্যঃ পিতৃভ্যঃ স্থানমসীতি কৰ্ত্তুর্ৰামতো ব্রুসেৎ । ততো দৈবে গন্ধাদীত্রাদায় ও বহুসত্যো বিষ্ণেদেবা এতানি গন্ধপুষ্পধূপদীপবাসাংসি বাং নমঃ । এষ বাং গন্ধঃ । ইতি প্রত্যেকেন গন্ধাদীনি দদ্যাৎ । ততো দৈবে গন্ধাদি-দানমিদমচ্ছিদ্রমস্ত । ও অস্ত ইতি ব্রাহ্মণো বদেৎ । ইতি অচ্ছিদ্রং কৃত্বা মাতৃ-পক্ষাদৌ গন্ধাদিদানং কৃত্বা অচ্ছিদ্রং কুর্যাৎ । ততো দৈবে ভোজনপাত্রমহং পাতয়িষ্ঠো ইত্যুক্তে ও পাতয় ইতি ব্রাহ্মণো বদেৎ । এবং মাতৃপক্ষাদৌ পাত্রাণি পাতয়িত্বা অন্মৌকরণং কুর্যাৎ । দেবপিত্রাদিব্রাহ্মণেষু ও অন্মৌকরণমহং করিষ্যে ইতি পৃচ্ছেৎ ও কুরুষ ইতি ব্রাহ্মণা ব্রুয়ুঃ । দেবপিতৃসন্নিধৌ জলে অন্মৌকরণং কুর্যাৎ, ও অগ্নয়ে কব্যবাহনায় স্বাহা । ও সোমায় পিতৃমতে স্বাহা । তুম্বীং বারহ্ময়ং দৈবে বারহ্ময়ং মাতৃপক্ষাদৌ বারহ্ময়ং দত্বা দৈবে পাত্রালম্বনং কুর্যাৎ । ষথা ও পৃথিবী তে পাত্রং দ্যোঃ পিধানং ব্রাহ্মণস্ত মুখেহমুতেহমুতং জুহোমি স্বাহা এবং মাতৃপক্ষাদৌ পাত্রালম্বনং কুর্যাৎ । ততো দৈবাদি ক্রমে-ণান্নব্যঞ্জনাদিকং পত্নী স্বয়ং বা পরিবেশয়েৎ । ততঃ সৰ্বত্র সজলং কৃত্বা পাত্রাণ্যুৎসৃজেৎ । প্রথমং দৈবপাত্রং বিধৃত্য ও এতৎ সৰ্বং হবিঃ শ্রীবিষ্ণো হব্যং রক্ষস্ব ইতি জলাভ্যাক্ষণং ও ইদং বিষ্ণুরিতি অঙ্গুষ্ঠমূলনিবেশনম্ । ও অপহতা অস্ত্রারক্ষাংসি বেদিষদ ইতি যবান্ বিকীৰ্য্য ব্রাহ্মণাভ্যাং জলগণ্ডুং দত্বা গায়ত্রীং জপেৎ । ততো মধু মধুমধ্বিতি জপপূর্বকং মধু দত্বা উৎসৃজেৎ । ও বহুসত্যো বিষ্ণেদেবা ইমে আমে অগ্নে সোপকরণসহিতে সযবোদকে বাং নমঃ । ইত্যন্নমুৎসৃজ্য প্রত্যেকেন দ্রব্যং দর্শয়েৎ । ইমে আমে অগ্নে সোপকরণে সোদকে ইমে হবিবী । মধু মধুমধ্বিতি অগ্নে মধু দত্বা ষথাস্থং বাগ যতো স্বদেতামিতি ব্রাহ্মণাভ্যাং জলগণ্ডুং দদ্যাৎ । ততো মাতৃপক্ষে পাত্রং বিধৃত্য পূর্ববৎ এতৎ সৰ্বং হবিঃ শ্রীবিষ্ণো কব্যং রক্ষস্ব ইত্যাদিকং কৃত্বা পাত্রং গৃহীত্বা অমুকগোত্রে নান্দীমুখি মাতরমুকীদেবি এবং পিতামহীং প্রপিতামহীঞ্চ সযোধ্য ইমে আমে অগ্নে সোপকরণে সযবোদকে বো নমঃ । ইত্যন্নমুৎসৃজ্য দ্রব্যং দর্শয়েৎ । ইমে আমে অগ্নে সোপকরণোদকে ইমে হবিবী । অগ্নে মধু

দত্তা ঔ যথাস্থং বাগ্‌যতাঃ স্বদত । ইতি ব্রাহ্মণাভ্যাং জলগণ্ডুং দত্তাং ।
এবং পিতৃপক্ষে মাতামহপক্ষে চারমুৎসৃজ্য পুনশ্চধু দত্তাং । ব্রাহ্মণাভ্যাং জল-
গণ্ডুং দত্তাং, কিন্তু মধুদানে মধুমন্ত্রং বিবর্জয়েৎ ।

তথাচ ছন্দোগপরিশিষ্টে কাত্যায়নঃ—“মধুমধ্বিতি যন্তত্র ত্রির্জপন্
ভূতিমিচ্ছতি । গায়ত্র্যানস্তরং সোহত্র মধুমন্ত্রবিবর্জিতম্ ॥ ইতি বচনাৎ
মধুমন্ত্রবর্জনপূর্বকং মধু দাতব্যমেব । ততো দৈবাদিক্রমেণ কৃতাজলিঃ ।
আমার্দানমিদমচ্ছিদ্রমস্ত ॥ বেদাদিকঞ্চ কিঞ্চিৎ পঠেৎ । ন তু পিতৃসংহিতাম্
তথাচ ছন্দোগপরিশিষ্টে কাত্যায়নঃ—“ন চ কশ্চিৎজপেদত্র কদাচিৎ
পিতৃসংহিতাম্ । অত্রএব জপঃ কার্য্যঃ সোমসামাদিকঃ শুভঃ ॥
ততঃ সপ্তব্যাদেতি পঠিত্বা সষবমন্নং গৃহীত্বা ঔ অগ্নিদগ্ধাশ্চ মস্ত্রেণ
দেবপিত্রোশ্চধ্যভূমৌ কুশানাশ্তীর্ধ্য তত্র সষবমন্নং দত্তাৎ । ততঃ কৃতাজলিঃ—
ঔ ষেবাং ন মাতেতি মস্ত্রেণ । ততো দৈবাদি ব্রাহ্মণহস্তে জলগণ্ডুং দত্ত্বা
পৃচ্ছেৎ । দৈবে ঔ রুচিতম্ ইতি । ঔ স্মরুচিতমিতি বিপ্রো বদেৎ । এবং
মাতৃপক্ষাদৌ ঔ সম্পন্নমিতি পৃচ্ছেৎ । স্মসম্পন্নমিতি ব্রাহ্মণেনোক্তে ঔ শেব-
মন্নমপ্যস্তীতি বদেৎ । ততঃ ইষ্টেভ্যো যথাস্থং বিনিয়ুজ্যতামিতি ব্রাহ্মণা ক্রয়ুঃ ।
কেচিত্ত্বু দৈবে ‘স্বদিতং’ মাতৃপক্ষাদৌ ‘তৃপ্তাঃ স্থ’ ইতি বদন্তি । তদ্রুষ্টমেব,
কিন্তু দৈবে রুচিতং মাতৃপক্ষাদৌ সম্পন্নমিতি বদেৎ । তথা চ মনুঃ,—“পিত্রে
স্বদিতমিত্যেবং গোষ্ঠে বাচ্যন্ত স্মশ্রুতম্ । সম্পন্নমিত্যাত্ম্যদয়ে দৈবে রুচিত-
মিত্যপি ।” গোষ্ঠে গোষ্ঠীনাং দ্রব্যেণ যৎ শ্রাদ্ধং ভবেৎ তস্মিন্ ॥ আত্ম্যদয়ে
বৃদ্ধিশ্রাদ্ধে । তত উদঘ্নুথঃ পিণ্ডস্থানং কৃত্বা উত্তরাগ্রকুশোপরি দেবতীর্থেন
পিণ্ডানি দত্তাৎ । তথা চ বিষ্ণুপুরাণম্—“দধ্যক্ষতৈঃ সবদরৈঃ প্রাষ্মুখো-
বাপ্যদঘ্নুথঃ । দেবতীর্থেন বৈ পিণ্ডং দত্তাৎ কায়েন বা পুনঃ” । ততঃ
প্রাষ্মুথঃ ছন্দোগানাম্ উদঘ্নুথো বজ্জ্বর্কেদিনাম্ । অত্র দ্বির্বাশকঃ সমুচ্চয়ার্থঃ ।
কায়ং প্রাজাপত্যম্ । তত উত্তরাভিমুখো নিহস্মীত্যনেন ভূমৌ মাতৃ-পিতামহী-
প্রপিতামহীনাঞ্চ ত্রীণি পিণ্ডমণ্ডলানি কুৰ্য্যাৎ । তৎপূর্বতঃ পিত্রাদীনাং
মাতামহাদীনাঞ্চ ত্রীণি ত্রীণি পিণ্ডস্থানানি কুৰ্য্যাৎ । সমূলকুশপত্রঘয়েন
অপহতানিহস্মিত্যাং উত্তরাগ্রং রেখাত্রয়ং কুৰ্য্যাৎ । ততো রেখামত্ম্যাক্য
নীবীং বামে বিশ্বত্য পিণ্ডস্থানোৎসর্গং কুৰ্য্যাৎ । অমুকগোত্রৈ নান্দীমুখি
মাতরমুকীদেবি এতদবনেনিস্ক তুভ্যাং নমঃ । এবং পিতামহীপ্রপিতামহোঃ
পিণ্ডস্থানে অবনেজনং দত্তাৎ । ততঃ পিতৃপক্ষে ঔ অমুকগোত্র নান্দীমুখ

পিতরমুকদেবশর্শ্নগ্নেতদবনেনিষ্ক তুভ্যং নমঃ । এবং পিতামহপ্রপিতামহ-
 মাতামহাদীনাং অবনেজনং দত্তাৎ । ততশ্চ রেখোপরি সমুলান্ কুশানাস্তীর্ষ্য
 ঔ আয়াস্ত নো নান্দীমুখাঃ পিতরঃ সোম্যাস ইত্যনেন যবান্ বিকীর্ষ্য সর্ক-
 ব্যঞ্জনমন্নমেকপাত্রে দধিমধুযবান্ মিশ্রীকৃত্য বিষ্ণুপ্রমাণানি নব পিণ্ডানি কুর্ষ্যাৎ ।
 কিস্ত বৃদ্ধিশ্রাদ্ধস্ত নিরামিষেণ কর্তব্যমিতি ছন্দোগপরিশিষ্টেনোক্তং তৎকথং
 বৃদ্ধিশ্রাদ্ধে মধু দাতব্যং, নাত্রামিষনিষেধে মধুনিষেধঃ । তথাচ ব্রহ্মপুরাণে—
 শাল্যম্নং দধিমধবক্রং বদরাণি যবাস্তথা । মিশ্রীকৃত্য তু চছারি নব পিণ্ডানি
 দাপয়েৎ । শ্রীফলসরিভানি । দত্তানান্দীমুখেভ্যশ্চ পিতৃভ্যো বিধিপূর্বকম্ ।
 তস্মাদ্বৃদ্ধিশ্রাদ্ধে পিণ্ডে চ মধু দাতব্যমেব চ । ততস্ত্রিপত্রসহিতং পিণ্ডমেকং মধু
 মধুমধ্বিতি জপপূর্বকং গৃহীত্বা ঔ অমুকগোত্রে নান্দীমুখি মাতরমুকীদেবি এতৎ
 পিণ্ডং সযবোদকং তুভ্যং নমঃ । ইতি প্রথমাস্তীর্ণকুশমূলে পিণ্ডমেকং
 দত্তাৎ । এবং পিতামহীপ্রপিতামহোঃ কুশমধ্যাগ্রয়োঃ পিণ্ডদ্বয়ং দাতব্যম্ ।
 ততোহপরপিণ্ডমেকং গৃহীত্বা মধু মধুমধুজপপূর্বকং অমুকগোত্রে নান্দীমুখ পিত-
 রমুকদেবশর্শ্নগ্নেতৎ পিণ্ডং সযবোদকং তুভ্যং নমঃ । ইতি দ্বিতীয়াস্তীর্ণকুশমূলে
 পিণ্ডমেকং দত্তাৎ । পিতামহ-প্রপিতামহয়োঃ পিণ্ডদ্বয়ং কুশমধ্যাগ্রয়োঃ দাতব্যম্
 এবং মাতামহপক্ষেহপি আস্তীর্ণকুশমূলমধ্যাগ্রদেশেষু পিণ্ডত্রয়ং দত্তাৎ । ততঃ
 পিণ্ডান্তিকে পিণ্ডশেষং বিকিরেৎ । অত্র লেপভূজো নান্দীমুখাঃ পিতরঃ প্রীয়-
 স্তাম্ ইত্যাস্তীর্ণকুশেন হস্তলেপং প্রপিতামহীপিণ্ডে দষ্টা কৃতাজ্জলিঃ । ঔ অত্র
 নান্দীমুখাঃ পিতরো মাদয়ধ্বং । যথাভাগমাব্বায়ধ্বং ইতি জপ্ত্বা উত্তরাভিমুখো
 ভবন্ প্রাণান্ সংযম্য ঔ বসন্তায় নমস্তভ্যং ইত্যাदिমন্ত্রদ্বয়ং পাঠিত্বা ঔ অমী-
 মদস্ত নান্দীমুখাঃ পিতরো যথাভাগমাব্বায়ধ্বম্ ইতি পঠন্ ঋসং মুঞ্চেৎ ।
 ততঃ পিণ্ডপাত্রং প্রক্ষাল্য তজ্জলেন পিণ্ডানামুপরি প্রত্যেকং প্রত্যবনেজনং
 দত্তাৎ ॥ ঔ অমুকগোত্রে নান্দীমুখি মাতরমুকীদেবি এতৎ প্রত্যবনেজনং তুভ্যং
 নমঃ । এবং পিতামহাদীনাং প্রত্যেকেন প্রত্যবনেজনং দত্তাৎ । মাতামহ-
 দিল্লোহপি প্রত্যবনেজনং দত্তাৎ । ততো নীবিঃ ত্যস্ত্বা পিণ্ডানামুপরি
 যড়জ্জলিমন্ত্রং পঠেৎ । ঔ নমো বো নান্দীমুখাঃ পিতরঃ শুয়ায় ঔ নমো বো
 নান্দীমুখাঃ পিতরস্তপসে ঔ নমো বো নান্দীমুখাঃ পিতরো রসায় ঔ নমো বো
 নান্দীমুখাঃ পিতরো ঘোরায় ঔ নমো বো নান্দীমুখাঃ পিতরো জীবায় । ঔ
 নমো বো নান্দীমুখাঃ পিতরো যজীবং যজ্জবে পুঠেৎ নান্দীমুখাঃ পিতরো
 মসো বঃ । ততো নবনবং বা গুরুবল্লবশাভবং বাসঃহত্রং নবপিণ্ডোপরি

दद्यात् । एतद्धो नान्दीमुखः पितरो वासः । इत्यनेन प्रेत्येकेन वासः
सूत्रं जलं दद्यात् उ०सृजेत् । ॐ अमुकगोत्रे नान्दीमुखि मातुरमुक्रीदेवि
एतद्वासस्तुभ्यं नमः । एवं पितामही-प्रपितामहोर्वास उ०सृज्य दद्यात् ।
ततः अमुकगोत्रं नान्दीमुखं पितरमुकदेवशर्मन्नेतद्वासस्तुभ्यं नमः । एवं
पितामहादिपक्षानां वास उ०सृज्य दद्यात् । ॐ उर्ज्जं बहस्त्रीरमुतं द्युतं,
पयः कीलालं परिरक्तं । पुष्टयः सृ तर्पयत मे नान्दीमुखान् पितॄन् इत्यनेन
पिण्डानि सिञ्चेत् । ततस्तुक्तीं गन्धादिना पिण्डं पूजयेत् । ततः प्रेत्येकेन
ब्राह्मणाभ्यां जलगण्डुयं दद्यात् कृताञ्जलिः । ॐ पिण्डं सम्पन्नं इति प्रेत्येकेन
पुच्छेत् । सम्पन्नमस्त्विति प्रेत्येकेन ब्राह्मणेनोक्ते पिण्डमात्राय पात्रान्तरे
स्थापयेत् । ततः पिण्डस्थाने ॐ सुसुप्रोक्कितमस्तु इति प्रेत्येकेन पिण्डभूमौ
जलं दद्यात् । दैवपूर्वकं ब्राह्मणानां हस्ते शिवाः आपः सस्त्विति जलं, सोम-
नश्चमस्त्विति पुष्पम्, अक्षतक्षारिष्टक्षस्त्वित्यक्षतम् । दैवे वारमेकं मातृपक्षानो
प्रेत्येकेन वारद्वयं सस्तु अस्तु इति सर्वत्र ब्राह्मणं क्रूयुः । ततः प्रेत्ये-
केन मातृपक्षानो ब्राह्मणहस्ते अक्षयां दद्यात् । नतु तद्वेणुः । तथा च स्मृतिः
—“अर्थेहक्षयोदके चैव पिण्डानेहवनेजने । तद्वता विनिवृत्तिः स्वां
स्वधावाचन एव च ॥” ततो निमित्तमुल्लिख्य अक्षयां दद्यात् । तथाच,—निम-
न्त्रणे चाग्न्यायामक्षयो दक्षिणासु च । कार्योल्लेखं प्रकुर्वीत नात्राशि
कदाचन । अथेत्यादि—अमुकगोत्रस्य श्रीअमुकदेवशर्मणः शुभामुककर्माम्बा-
दयार्थं अमुकगोत्राय नान्दीमुख्या मातुरमुक्रीदेव्या आभ्युदयिकश्राद्धेऽग्निं
दत्तेनानेनान्नपानादिना नान्दीमुख्या मातरः प्रीयन्ताम् ॥ एवं नान्दीमुख्याः पिता-
महः प्रपितामहः प्रीयन्तामिति । सर्वत्र अस्तु प्रीतिरिति ब्राह्मणेनोक्ते सर्वं
तेभ्य उपतिष्ठतामिति पुनर्ज्जलं दद्यात् । ततः पितृपक्षे अद्येत्यादि वाक्य-
पूर्वकं निमित्तोल्लेखं कृत्वा अमुकगोत्रस्य नान्दीमुखस्य पितुरमुकदेवशर्मणः
आभ्युदयिकश्राद्धेऽग्निं दत्तेनानेनान्नपानादिना नान्दीमुखाः पितरः प्रीयन्ताम्
एवं नान्दीमुखाः पितामहाः प्रीयन्ताम् ॥ प्रपितामहाः प्रीयन्ताम् ॥ एवं मातामहा-
दीनामक्षयां दद्यात् । सर्वत्र अस्तु प्रीतिरिति ब्राह्मणं क्रूयुः । ततः कृताञ्जलिः ।
ॐ अथोरा नान्दीमुखाः पितरः सस्तु । ॐ गोत्रं नो वर्द्धताम् अस्तु वर्द्धतामिति
ब्राह्मणं क्रूयुः । इति प्रेत्येकेन मातृपक्षान्ब्राह्मणान् पुच्छेत् । ततः आग्नी-
र्क्षादं गृहीयात् । ॐ आशिषो मे दीयन्ताम् इति प्रार्थयेत् । ॐ आशिषः प्रति-
गृह्यन्ताम् इति ब्राह्मणेनोक्ते आसनस्य पुशं गृहीत्वा ॐ दातारो नोऽतिवर्द्ध-

स्वामित्यादिकं प्रार्थयेत् । ततो नान्दीमुखान् पितॄन् वाचयिष्ये इति प्रत्येकेन पञ्चश्रेष्ठब्राह्मणं पृच्छेत् । ॐ वाचय इति ब्राह्मणे वदेत् । ततोहर्षसङ्घान् कुशानादाय प्रत्येकेन मात्रादिपिण्डस्थाने ग्रह्णिं मुञ्चन् जलेन समं पवित्रं दद्यात् । नान्दीमुखीभ्यां मातृभ्यः प्रीयस्ताम् इत्यनेन मातृपिण्डस्थानेहर्षसङ्घः पवित्रं दद्यात् । एवं नान्दीमुखीभ्यः पितामहीभ्यः प्रीयस्ताम्, नान्दीमुखीभ्यः प्रपितामहीभ्यः प्रीयस्ताम् । सर्वत्र अस्तु प्रीतिरिति ब्राह्मणे वदेत् । एवं नान्दीमुखेभ्यः पितृभ्यः प्रीयस्ताम् । एवं नान्दीमुखेभ्यः पितामहेभ्यः प्रीयस्ताम् नान्दीमुखेभ्यः प्रपितामहेभ्यः प्रीयस्ताम् । एवं नान्दीमुखेभ्यः मातामहेभ्यः प्रीयस्ताम् नान्दीमुखेभ्यः प्रमातामहेभ्यः प्रीयस्ताम् नान्दीमुखेभ्यः वृद्धप्रमातामहेभ्यः प्रीयस्ताम् इति पिण्डस्थाने पवित्रे दत्ते सति सर्वत्र अस्तु प्रीतिरिति ब्राह्मणा क्रव्युः । ततः ॐ उर्ज्जः बहस्तुरित्यनेन पिण्डस्थाने पुनरुर्ज्जं दद्यात् श्रुत्वा कृत पात्रमुत्तानीकृत्य तज्जलं शिरसि दद्यात् दक्षिणा पितृपूर्विका दातव्या । किञ्च द्राक्कामलकमूलानि । तथा ब्रह्मपुराणे,—द्राक्कामलकमूलानि यवांश्चात्र निवेदयेत् । अग्न्या दक्षिणार्धे दद्याद्विप्रेषु सर्वदा ॥ ततः प्रथमं मातृपक्षे दक्षिणा दातव्या । अद्येत्यादि—अमुकगोत्रश्च श्रीअमुकदेवशर्म्भः शुभामुककर्मात्स्युदयार्थं अमुकगोत्राया नान्दीमुष्या मातुरमुकीदेव्या एवं पितामहाः प्रपितामहाश्च कृतेतदाह्युदयिक श्राद्धकर्म्मणः प्रतिष्ठार्थं दक्षिणामिदं द्राक्कामलकमुल्यां यथानामगोत्राभ्यां ब्राह्मणाभ्यामहं ददे । अनया दक्षिणया श्राद्धमिदं सदक्षिणमस्तु इत्यनेन पुनरुर्ज्जलं दद्यात् । ततः पितृपक्षे—अद्येत्यादि—अमुकगोत्रश्च श्रीअमुकदेवशर्म्भः शुभामुककर्मात्स्युदयार्थं अमुकगोत्राणां नान्दीमुखानां पितृपितामह-प्रपितामहानां अमुकामुकामुकदेवशर्म्भः कृतेतदाह्युदयिकश्राद्धकर्म्मणः प्रतिष्ठार्थं दक्षिणामिदं द्राक्कामलकमुल्यां यथानामगोत्राभ्यां ब्राह्मणाभ्यामहं ददे । अनया दक्षिणया श्राद्धमिदं सदक्षिणमस्तु इति पुनरुर्ज्जलं दद्यात् । एवं मातामहपक्षे च, दैवपक्षेऽपि । ॐ विष्णुदेवाः प्रीयस्तामित्यनेन देवब्राह्मणाय जलं दद्यात् । ततो दैवादिक्रमेण त्रिर्देवतां पठेत् । ततो वाजे वाजे इति मन्त्रेण कुशमूलेन पितृब्राह्मणं पश्चात् कुशाग्रेण देवब्राह्मणं विसर्ज्जयेत् । ततोहविर्भयतां क्रमश्चेति आसनं सङ्काल्य ॐ आ मा वाज-श्रेत्यादिना यवपुष्पं दद्यात् प्रथमं पितृब्राह्मणं पश्चाद्देवब्राह्मणं नमस्कुर्यात् । ततो भवद्विरहं कृतार्थीकृत इति प्रार्थयेत् । ॐ कृतार्थो भवेति ब्राह्मणा क्रव्युः । ततो वेदादिभिर्भुक्तं ब्राह्मणमभ्यर्च्य प्रथमं मातृपक्षादिपात्रं प्रदद्यात् ।

ততঃ পাত্ৰাভাবে—মনসা পাত্ৰমুদ্दिष्ट ভূমৌ তোয়ং বিনিষ্কিপেৎ । ততঃ—
পিণ্ডাংস্ত গোহজবিপ্ৰেভ্যো দদ্যাদগ্নৌ জলেহপি বা ॥ এবং পাত্ৰং পিণ্ডঞ্চ সম-
প্যচ্ছিদ্রং কুৰ্যাৎ ॥ ততো নিমিত্তমুল্লিখ্য মাত্ৰাদীনাঞ্চোল্লিখ্য কৃত্তেতদাত্ৰ্যদয়িক-
শ্রাদ্ধকৰ্ম্মাচ্ছিদ্রমস্ত । এতৎকৰ্ম্মবৈশ্ণব্যপ্রশমনকামনয়া বিষ্ণুং স্মরেৎ । ততঃ
শান্তিং কুৰ্যাৎ । ইতি আত্ৰ্যদয়িকশ্রাদ্ধম্ ।

যজুৰ্বেদীয়-পার্বণশ্রাদ্ধম্ ।

স্নানসন্ধ্যাদিকং কৃত্বা পক্ত্বান্নঞ্চ যথাবিধি । যজ্ঞেশ্বরো হব্য ইতি বাস্তু-
ভূস্বামিপূজনম্ । আসনানি চ সংস্থাপ্য দৈবাদিক্রমতঃ সূধীঃ । কুরুক্ষেত্রং
ততো দানং দানাচ্ছিদ্রং ততঃপরম্ । পুনঃ কুরু দ্বিজস্নানং পাদ্যং যজ্ঞেশ্বর-
র্চনম্ । নিমন্ত্রণং স্বাগতঞ্চ পাদ্যং সিদ্ধং ত্রিদেবতা ॥ গায়ত্র্যমুকুশোৎসর্গং
মৃজ্জলাবাহনে ততঃ । অৰ্ঘ্যগন্ধাদিদানঞ্চ পাত্ৰাগ্নৌ পৃথিবী ইদম্ ॥ অপহতা
জলগণ্ডুষং গায়ত্র্যন্নং ততো মধু । রুচিস্তবাদ্যগ্নিদধ্বা ততঃ আচমনং জলম্ ।
ইষ্টেভ্যো মণ্ডলং রেখানীব্যবনে কুশাস্তরম্ । পিণ্ডং লেপভূজোহত্রেতি উদীচ্যাং
স্বাসধারণম্ ॥ বসন্তস্বাসসমোক্ষচ অমী প্রত্যবনেজনম্ । নীবী ষড়ঞ্জলির্কাস
উর্জ্জং পিণ্ডার্চনং ততঃ ॥ পিণ্ডোত্তোলনমাত্ৰাণং পিণ্ডস্থাপনমেব চ । সুপ্রো-
ক্ষিতং শিবা আপোহক্ষতাক্ষ্যপ্রদানকে ॥ অঘোরেনি চ গোত্রং নো
দাতারোহথ স্বধা বচঃ । পুনর্জ্জং হ্যজ্যোত্তানং দক্ষিণা বিশ্ববাচনম্ ॥ দেবতা
বাজ আমেতি ততঃ পাত্ৰসমর্পণম্ । অচ্ছিদ্রং বিষ্ণুস্মরণং দীপাচ্ছাদনকং ততঃ ।
শান্ত্যশীশৈব যজুৰ্বাং ক্রম এব উদাহৃতঃ ॥ অথ যজুৰ্বাং পার্বণশাদ্ধ-প্রয়োগঃ ।
তত্র প্রথমং স্নানসন্ধ্যাং তর্পণং দেবার্চনং তদভাবে সূৰ্য্যার্ঘ্যং দদ্যাৎ । সৰ্ব্বত্র দৈবে
বামস্কন্ধে উত্তরীয়ং দধ্বা পাতিতদক্ষিণজামুনা উত্তরাভিমুখেন সৰ্ব্বকৰ্ম্ম কৰ্ত্তব্যম্ ।
পিতৃপক্ষে মাতামহপক্ষে চ দক্ষিণস্কন্ধে উত্তরীয়ং দধ্বা পাতিতবামজামুনা
দক্ষিণামুখেন সৰ্ব্বকৰ্ম্ম কৰ্ত্তব্যম্ । তত্র প্রথমং যথাশক্তি দানোৎসর্গং কুৰ্যাৎ ।
তত্রায়ং ক্রমঃ—ঐ কুরুক্ষেত্রং গয়াগঙ্গাপ্ৰভাসপুষ্করাণি চ । তীৰ্থাত্ৰেতানি
পুণ্যানি দানকালে ভবন্সিহ ॥ ইতি কৃতাজ্জলিঃ পঠেৎ । তত্র মণ্ডলং নিৰ্ম্মায়
এতে গন্ধপুষ্পে ঐ সবন্ধোপকরণভোজ্যায় নমঃ । ইতি ত্রিরভ্যর্চ্য এতে গন্ধপুষ্পে
ঐ এতৎসম্প্রদানায় ব্রাহ্মণায় নমঃ । এতে গন্ধপুষ্পে এতদধিপত্যয়ে ঐ বিষ্ণবে নমঃ ।
ততঃ কুশবারিণা সংপ্রোক্ষ্য দক্ষিণহস্তেনালভ্য বামহস্তেন বিধৃত্য দক্ষিণহস্তেন

तिलकुशजलं गुहीत्वा विष्णुरोम् तत्सदद्येत्यादि—अमुकगोत्रश्च पितुरमुकदेव-
 शर्षणः एवं पितामहश्च प्रपितामहश्च मातामहश्च प्रमातामहश्च वृद्धप्रमातामहश्च
 अमुकनिमित्तकपार्ष्णश्राद्धवासरे अमुकगोत्रश्च पितुरमुकदेवशर्षणः एवं
 पितामहश्च प्रपितामहश्च एवं मातामहादीनां स्वर्गकाम ईदं सब्रह्मोपकरण-
 भोज्यं विष्णुदेवतं यथासंभवगोत्रनाम्ने ब्राह्मणायैहं ददामि । ततो दक्षिणा-
 छिद्रावधारणं कुर्यात् । क्रमेणान्नदानोत्सर्गं कुर्यात् । ततो दक्षिणा-
 मुखः । ॐ कुरुक्षेत्रमित्यादि अमुकनिमित्तकपार्ष्णश्राद्धकाले भवस्त्विह । इति
 पठित्वा ॐ तद्विष्णोः परमं पदं सदा पशुस्ति नुरयः । दिवीव चक्रुराततम् ।
 इति पठित्वा विष्णुं स्मृत्वा ॐ सहस्रशीर्षेत्यादिना ब्राह्मणत्रयं स्नापयित्वा
 देवपक्षे पश्चिमाग्रासने पश्चिमाग्रं ब्राह्मणमेकं दद्यात् । ततः पितृपक्षे
 मातामहपक्षे च दक्षिणाग्रासने दक्षिणाग्रं ब्राह्मणद्वयं दद्यात् । ततः एतत्
 पादयत् ॐ दर्भमयब्राह्मणाय नमः इत्यादि क्रमेण पूजयेत् ॥ ततो यज्ञेश्वरं
 पूजयेत् । एतत् पादयत् ॐ यज्ञेश्वराय श्रीविष्णवे नमः । इत्यादिना सम्पूज्य
 कृताञ्जलिः पठेत् । ॐ यज्ञेश्वरो हव्य समस्तकव्योभोक्तव्यायाश्वा हरिरीश्वरोऽत्र ।
 तत्सन्निधानादपवास्तु सदो रक्षांशुशेषाशुसुराशु सर्के । ॐ जलौघमग्ना
 सचराचराधरा विषाणकोटाखिलविश्वमूर्तिना । समुद्रता येन वराहरूपिणा स मे
 स्वयङ्कुर्भगवान् प्रसीदतु इति पठेत् । ततो वास्तुं पूजयेत् एतत् पादयत् ॐ
 वास्तुपुरुषाय नमः । इत्यादिना सम्पूज्य ॐ भूमिअलितपादानां इत्यनेन
 प्रणमेत् ॥ ततो निमज्जणं भृगुकुशेन वाक्यम् । अद्येत्यादि-अमुकगोत्राणां
 पितृपितामह-प्रपितामहानां अमुकामुकामुकदेवशर्षणां अमुकगोत्राणां
 मातामहप्रमातामहवृद्धप्रमातामहानां अमुकामुकामुकदेवशर्षणां अमुक-
 निमित्तकपार्ष्णश्राद्धे कर्तव्ये पुरुरवोमाद्रवसोर्विंशेवां देवानां पार्ष्ण-
 श्राद्धं कर्तुं कुशमयब्राह्मणमहं निमज्जये । किञ्च युञ्जच्छकः साक्षाद्ब्राह्मणपक्षे
 दातव्यं न कुशमये । कुशद्विजश्च निमज्जितोहस्मीति वचनाभावात् ॐ निमज्जण-
 प्रसन्नोहस्मि इति ब्राह्मणे वदेत् । ततः कृताञ्जलिः पठेत् । ॐ अक्रोधेनः
 शोचपठैः सततं व्रकाचारिभिः । भवितव्यं भवस्तिष्ठ मया च श्राद्धकर्षणि ।
 इति पठित्वा ब्राह्मणं स्मृत्वा ॐ स्वागतं भवता इति पृच्छेत् । ॐ सुस्वागतमिति
 ब्राह्मणेनोक्ते पाद्यादीनि दद्यात् । ततः पितृपक्षे वाक्यं कुर्यात् ।
 अद्येत्यादि—अमुकगोत्राणां पितृपितामहप्रपितामहानां अमुकामुकामुक-
 देवशर्षणां अमुकनिमित्तकपार्ष्णश्राद्धं कर्तुं कुशमयब्राह्मणमहं निमज्जये । ॐ

নিমজ্জনপ্রসন্নোহ্মি ইতি ব্রাহ্মণেনোক্তে ওঁ অক্রোধনৈরিতি পঠিত্বা ওঁ স্বাগতং ভবতা ইতি পৃচ্ছেৎ । ওঁ হুস্বাগতমিতি ব্রাহ্মণেনোক্তে পাদ্যাদীনি দদ্যাৎ এবং মাতামহপক্ষেহপি । ততো দৈবে ওঁ সিদ্ধমিদমাসনমত্রাশ্রুতাম্ ইত্যাসনং ধৃষ্টা পঠেৎ । ততঃ কৃতাজ্জলিঃ পঠেৎ । ওঁ দেবতাভ্যঃ পিতৃভ্যাশ্চ মহাবোগিভ্য এব চ । নমঃ স্বর্ধায়ৈ স্বাহাঁয়ৈ নিত্যমেব নমোনমঃ ॥ ত্রিঃ পঠিত্বা গায়ত্রীঞ্চ পঠেৎ । ততো দৈবাদিক্রমেনোক্তাং কুর্যাৎ—বিষ্ণুরোম্ তৎসদদ্যামুকে মাতামুকে পক্ষেহমুক-
তিথৌ অমুকগোত্রশ্চ পিতুরমুকদেবশর্শ্বণঃ এবং পিতামহশ্চ প্রপিতামহশ্চ মাতামহশ্চ প্রমাতামহশ্চ বৃদ্ধপ্রমাতামহশ্চ অমুকনিমিত্তকপার্কণশ্রাদ্ধে কর্তব্যে পুরুরবোমাদ্রবসোর্কিষেবাং দেবানাং অমুকনিমিত্তকপার্কণশ্রাদ্ধমায়াম্নেন
ঘৃতাচ্যপকরণসহিতেন সবজ্জযবোদকেন দর্ভময়ব্রাহ্মণেহং করিষ্যে । ওঁ কুরুষেতি প্রতিবচনম্ । ততঃ পিতৃপক্ষে ওঁ সিদ্ধমিদমাসনমত্রাশ্রুতাম্, ওঁ দেবতাভ্যস্ত্রিগায়ত্রীঞ্চ পঠেৎ । ততোহহুজ্জাং কুর্যাৎ । বিষ্ণুরোম্ তৎসদদ্যে-
ত্যাদি—অমুকগোত্রশ্চ পিতুরমুকদেবশর্শ্বণঃ এবং পিতামহশ্চ প্রপিতামহশ্চ অমুকনিমিত্তকপার্কণশ্রাদ্ধমায়াম্নেন ঘৃতাচ্যপকরণসহিতেন সবজ্জতিলোদকেন দর্ভময়ব্রাহ্মণেহং করিষ্যে । ওঁ কুরুষেতি ব্রাহ্মণঃ । ততো মাতামহপক্ষে—ওঁ সিদ্ধমিদমাসনমত্রাশ্রুতাম্ । ওঁ দেবতাভ্যস্ত্রিগায়ত্রীঞ্চ । ততোহহুজ্জাং কুর্যাৎ—
বিষ্ণুরোম্ তৎসদদ্যেত্যাদি—অমুকগোত্রশ্চ মাতামহশ্চ অমুকদেবশর্শ্বণঃ এবং প্রমাতামহশ্চ বৃদ্ধপ্রমাতামহশ্চ অমুকনিমিত্তকপার্কণশ্রাদ্ধমায়াম্নেন ঘৃতাচ্যপ-
করণসহিতেন সবজ্জতিলোদকেন দর্ভময়ব্রাহ্মণেহং করিষ্যে । ওঁ কুরুষেতি ব্রাহ্মণঃ । ততঃ কুশাসনদানম্—প্রথমং দৈবে ত্রিপত্রং গৃহীত্বা বামহস্তেনাসনং স্পৃষ্ট্বা ওঁ পুরুরবোমাদ্রবসৌ বিষ্ণেদেবা এতদর্ভাসনং বো নমঃ ইত্যাসনে
দঢ়াৎ ; পাদয়োরধঃ কুশান্ দষ্ট্বা মৃজ্জলেন শ্রাদ্ধীয়দ্রব্যং ভূমিঞ্চ প্রোক্ষয়েৎ । ততঃ পিতৃপক্ষে মোটকং গৃহীত্বা বিষ্ণুরোম্ অমুকগোত্র পিতুরমুকদেবশর্শ্বণ্ এবং পিতামহ প্রপিতামহ অমুকামুকদেবশর্শ্বণ্নেতদর্ভাসনং তুভ্যং স্বধা । ইত্যাসনে
দদ্যাৎ, পাদয়োরধঃ কুশান্ দষ্ট্বা মৃজ্জলেন শ্রাদ্ধীয়দ্রব্যং ভূমিঞ্চ প্রোক্ষয়েৎ এবং মাতামহপক্ষে মোটকং গৃহীত্বা বিষ্ণুরোম্ অমুকগোত্র মাতামহ অমুক-
দেবশর্শ্বণ্ এবং প্রমাতামহ বৃদ্ধপ্রমাতামহ অমুকামুকদেবশর্শ্বণ্নেতদর্ভাসনং তুভ্যং স্বধা । ইত্যাসনে দষ্ট্বা পাদয়োরধঃ কুশান্ দষ্ট্বা মৃজ্জলেন শ্রাদ্ধীয়দ্রব্যং ভূমিঞ্চ প্রোক্ষয়েৎ । সর্বত্র রক্ষার্থমুদকপাত্রমেকদেশে স্থাপয়েৎ । ততঃ আবা-
হনম্—দেবপক্ষে যবান্ গৃহীত্বা ওঁ বিশ্বান্ দেবানাবাহরিষ্যে ইতি পৃচ্ছেৎ । ওঁ

आवाहय इति ब्राह्मणे वदेत् । ॐ विश्वे देवास आ गत शुभ्रता म इमं हवः ।
 इदं बर्हिर्नि वीदत इत्यावाह तूष्णीं श्वान् क्विप्सु । कृताञ्जलिः पठेत् ॥
 ॐ विश्वे देवाः शुभ्रतमं हवः ये मे अस्तुरीक्षे ष उपश्रवि ष्ठ । ये अग्निजिह्वा
 उत वा यजत्रा आसात्तास्मिन् बर्हिषि मदयध्वम् । ॐ आगच्छत महाभागा
 विश्वेदेवा वरप्रदाः । ये चात्र विहिताः श्राद्धे सावधाना भवन्त ते ॥ इत्या-
 वाहयेत् । ततः पितृपक्षे मातामहपक्षे च तिलान् गृहीत्वा ॐ पितृनावा-
 हयिष्ये इति पृच्छेत् । ॐ आवाहय इति ब्राह्मणः । ॐ उशस्तुवा नि वीमह्याशस्तः
 समिवीमहि । उशन्नूशत आ वह पितृन् हविषे अन्तवे । इति तिलान् विकीर्य
 कृताञ्जलिः पठेत्—ॐ आयास्त नः पितरः सोम्यासो अग्निधाताः पथिभि-
 र्देववार्तैः । अस्मिन् षष्ठे स्वधया मदन्तोहधिक्रवन्त ते अवस्त्वान् इति पठेत् ।
 ततोहर्षदानं—देवपक्षे उन्नराग्रं कुशपत्रमेकं भूमौ पातयित्वा
 एकां द्यौमीमुन्नराग्रं पातयित्वा साग्रं गर्भशृङ्गं कुशपत्रद्वयं कुशास्तरेण
 वेष्टितं पवित्रं गृहीत्वा ॐ पवित्रे स्त्रो वैष्णव्यो इति मन्त्रेण प्रादेश-
 प्रमाणं पवित्रं नखव्यातिरेकेण छिन्वा ॐ विष्णोर्धनसा पूते स्वः इत्यनेन
 स्नापयित्वा अर्षपात्रे स्थापयेत् । ॐ शन्नो देवीरिभिष्टय आपो भवन्त पीतये ।
 शंशो रभिस्त्रवन्त नः । इति मन्त्रं वारत्रयं पठित्वा जलगण्डुषत्रयं दद्यात् । ॐ
 शवोहसि श्वयान्श्रद्धेषो श्वयारातीः । इत्यर्षपात्रे श्वान् विकीर्य तूष्णीं
 गन्धपुष्पे दत्त्वा कुशास्तरेणाच्छादनं कुर्यात् । ततः पितृपक्षे मातामहपक्षे
 च नम्लकुशपत्रद्वयं दक्षिणाग्रं भूमौ पातयित्वा तदुपरि मुले पात्रमेकं मध्ये
 द्वितीयमग्रे तृतीयमेव क्रमेण षडर्षपात्राणि स्थापयेत् । ततः षट्पवित्राणि
 प्रेत्येकेन ॐ पवित्रे स्त्रो वैष्णव्याविति मन्त्रेण नखव्यातिरेकेण
 छिन्वा ॐ विष्णोर्धनसा पूते स्वः इत्यनेन स्नापयित्वा अर्षपात्रे स्थापयेत् ।
 ततः ॐ शन्नो देवीरित्यादिना जलगण्डुषं दद्यात् । ॐ तिलोहसि सोम-
 दैवतो गोशवो देवनिश्चितः । प्रद्वमन्तिः पूजः स्वधया पितृन् लोकान्
 प्रीणाहि नः स्वाहा इति प्रेत्येकेन तिलान् विकीर्य तूष्णीं गन्धपुष्पे दत्त्वा
 दुर्वाकृतं दत्त्वा कुशास्तरेणाच्छादनं कुर्यात् । ततो देवपक्षे कृताञ्जलिः
 ॐ अह्निद्रमिदमर्षपात्रमस्तु । ॐ अस्तु इति ब्राह्मणः । ततः उदघाटनं ब्राह्मणहस्ते
 पवित्रदानम् । जलास्तरं पुष्पास्तरं दत्त्वा पुष्पास्तरेण ॐ शिरःपाग्यादिसर्क-
 गीत्रेभ्यो नमः इति पूजयेत् । ततोहर्षपात्रं वामहस्तेन गृहीत्वा दक्षिणहस्ते-
 नाच्छाद्य ॐ वा दिव्या आपः पयसा सध्ववृषा अस्तुरीक्ष्या उत पाथिवीर्षाः ।

হিরণ্যবর্ণা যজ্ঞিয়ান্তা ন আপঃ শিবাঃ শংস্তোনাঃ স্নহবা ভবন্ত ইতি পঠিত্বা
 ত্রিপত্রং গৃহীত্বা ঔ পুরুরবোমাদ্রবসৌ বিষ্বেদেবা এষোহর্ষো বো নমঃ । ইত্যাসনে
 দত্বাৎ । ততঃ পিতৃপক্ষে মাতামহপক্ষে চ ঔ অস্ত ইতি ব্রাহ্মণঃ । উদবাটনং ব্রাহ্মণহস্তে পবিত্রদানং
 জলাস্তরং পুষ্পাস্তরঞ্চ দত্বা পুষ্পাস্তরেণ ঔ শিরঃপাণ্যাদিসৰ্কংগাত্রৈভ্যো নমঃ ইতি
 প্রত্যেকং পূজয়েৎ । ততোহর্ষপাত্রং বামহস্তে কৃত্বা দক্ষিণহস্তেনাচ্ছাশ্ব
 ঔ বা দিব্যা আপ ইত্যাদি পঠিত্বা মোটকং গৃহীত্বা বিষ্ণুরোম্ অমুকগোত্র-
 পিতরমুকদেবশর্মন্নেবোহর্ষস্তভ্যং স্বধা । ইত্যাসনে দত্বাৎ । সৰ্কত্র সংশ্রবজল-
 সহিতমর্ষপাত্রং যত্র পূৰ্ণং স্থিতং তত্রৈব স্থাপয়েৎ । এবং ক্রমেণ পিতামহ
 প্রপিতামহ মাতামহ প্রমাতামহ বৃদ্ধপ্রমাতামহ এবোহর্ষস্তভ্যং স্বধা ইতি ক্রমেণ
 বাক্যং কৃত্বা দত্বাৎ । ততঃ সৰ্কসংশ্রবজলং পিতৃপাত্রে স্থাপয়িত্বা প্রপিতামহ-
 পাত্রেণাচ্ছাশ্ব কৰ্ত্তুর্কামে কুশোপরি ঔ পিতৃভ্যঃ স্থানমসি ইত্যনেন ম্যাজীকৃত্য
 স্থাপয়েৎ । ইত্যর্ষদানম্ ॥ ততো দৈবে গন্ধপুষ্পধূপদীপবাসাংসি দত্বা ত্রিপত্রং
 গৃহীত্বা বিষ্ণুরোম্ পুরুরবোমাদ্রবসৌ বিষ্বেদেবা এতানি গন্ধপুষ্পধূপদীপবাসাংসি
 বো নমঃ । ইত্যাসনে দত্বা প্রত্যেকং দ্রব্যং দর্শয়েৎ । এষ বো গন্ধঃ এতদ্বঃ
 পুষ্পম্ এষ বো ধূপঃ এষ বো দীপঃ এতদ্বো বস্ত্রম্ । ততঃ পিতৃপক্ষে
 গন্ধাদীনি দত্বা মোটকং গৃহীত্বা বিষ্ণুরোম্ অমুকগোত্র পিতরমুকদেবশর্মন্ এবং
 পিতামহপ্রপিতামহ-নামোচ্চার্য এতানি গন্ধপুষ্পধূপদীপবাসাংসি তুভ্যং স্বধা ।
 ইত্যাসনে দত্বাৎ । ততঃ প্রত্যেকং দ্রব্যং দর্শয়েৎ । এষ তে গন্ধঃ এতন্তে পুষ্পং
 এষ তে ধূপঃ এষ তে দীপঃ এতন্তে বস্ত্রম্ । অনস্তরং যজ্ঞোপবীতমপি উৎসৃজ্য
 দত্বাৎ । এবং মাতামহপক্ষে চ গন্ধাদীনি দত্বা বিষ্ণুরোম্ অমুকগোত্র মাতামহ
 অমুকদেবশর্মন্ এবং প্রমাতামহবৃদ্ধপ্রমাতামহনামোচ্চার্য এতানি গন্ধপুষ্পধূপদীপ-
 বাসাংসি তুভ্যং স্বধা । ইত্যাসনে দত্বাৎ । ততঃ পূৰ্ণবৎ দ্রব্যং দর্শয়েৎ । ততো
 দৈবাদিক্রমেণ ক্রুতাজ্জিঃ ঔ গন্ধাদিদানমিদমচ্ছিদ্রমস্ত । ঔ অস্ত ইতি ব্রাহ্মণঃ ।
 ঔ ভোজনপাত্রমহং পাতয়িষ্যে । ইতি বদেৎ ॥ ঔ পাতয় ইতি ব্রাহ্মণঃ । দেব-
 ব্রাহ্মণাগ্রভূমৌ ঈশানকোণাদারভ্য দক্ষিণাবর্তেন পূর্বাগ্রচতুষ্কোণমণ্ডলং কৃত্বা
 তত্‌পরি ক্রমেণ পাত্রাণি পাতয়েৎ । ততো দৈবপিত্রোশ্মধ্যে তাত্রপাত্রে জলং
 স্থাপয়িত্বা স্নাতান্তমগ্নং গৃহীত্বা ঔ অন্নৌকরণমহং করিষ্যে ইতি পূজয়েৎ ঔ কুর্কৃষ
 ইত্যমুজ্জাতঃ । ঔ অগ্নয়ে কব্যবাহনায় স্বাহা । ঔ সোমায় পিতৃমতে স্বাহা । তুক্ষীং
 বারষয়ং দদ্যাৎ । তদবশিষ্টাং দেবপাত্রে বারষয়ং পিতৃপাত্রে মাতামহপাত্রে চ

বারত্রয়ং দত্তাৎ । ততো দৈবে অধোমুখহস্তাভ্যাং পাত্রং স্পৃষ্ট্বা ঐ পৃথিবী তে পাত্রং
 দ্যোঃ পিধানং ব্রাহ্মণস্ত মুখেহমৃতেহমৃতং জুহোমি স্বাহা । ইতি পঠেৎ এবং
 পিতৃপক্ষে মাতামহপক্ষে চ উত্তানহস্তাভ্যাং প্রত্যেকং স্পৃষ্ট্বা ঐ পৃথিবী তে পাত্র-
 মিত্যাদি পঠেৎ । ততো দৈবাদিক্রমেণ সর্বং পত্নী স্বয়ং বা পরিবেশয়েৎ ।
 ততস্তদনং দৈবে ভাগদ্বয়ং পিতৃপক্ষে মাতামহপক্ষে চ ভাগত্রয়ং কুৰ্ব্যাৎ । সর্বত্র
 দ্রোণ্যাং জলং কৃত্বা ভোক্তুর্দক্ষিণে দত্তাৎ । ততো দৈবে বামহস্তেন পাত্রং ধৃত্বা
 দক্ষিণহস্তেন ঐ এতৎ সর্বং হবিঃ । ইতি দর্শয়েৎ । শ্রীবিষ্ণো হব্যমিদং রক্ষস্ব ।
 ইতিজলাভ্যক্ষণম্ ॥ ঐ ইদং বিষ্ণুর্কি চক্রমে ত্রেধা নি দধে পদং । সমুচ্চমস্ত
 পাংসুলে । ইত্যনেনানুষ্ঠানিবেশনং কৃত্বা ঐ অপহতা অসুরারক্ষাংসি বেদিষদঃ ।
 ইত্যনেন ববিকীরণম্ । অমৃতোপস্বরণমসি স্বাহা । ঐ আপোশানং ইতি
 জলগণ্ডুষং দত্তাৎ । ততোহন্নোপরি গায়ত্রীং পঠিত্বা ত্রিপত্রং গৃহীত্বা বিষ্ণুরোম্
 পুরুরবোমাদ্রবসৌ বিষ্ণেদেবা ইদমামানং স্মৃত্যুপকরণসহিতং সজলং বোঃ
 নমঃ ইত্যাসনে দদ্যাৎ । ততঃ প্রত্যেকং দ্রব্যং দর্শয়েৎ । ইদমন্নং ইমা
 আপঃ ইদং হবিঃ এতান্যুপকরণানি বধাস্বখং বাগ্‌যতাঃ স্বদত । ইতি
 ব্রাহ্মণায় জলগণ্ডুষং দত্তাৎ । ততো মধুদানম্ । ততঃ পিতৃপক্ষে ঐ এতৎ সর্বং
 হবিঃ শ্রীবিষ্ণো কব্যমিদং রক্ষস্ব । ঐ ইদং বিষ্ণুর্কি চক্রমে ইতি পঠিত্বানুষ্ঠেৎ
 নিবেশয়েৎ ঐ অপহতেতি তিলান্ বিকীৰ্য্য ঐ আপোশানং জলগণ্ডুষং
 গায়ত্রীঞ্চ । ততো মোটকং গৃহীত্বা বিষ্ণুরোম্ অমুকগোত্র পিতরমুকদেবশর্মন্
 এবং পিতামহপ্রপিতামহ-নামোচ্চাৰ্য্য ইদমামানং স্মৃত্যুপকরণসহিতং সজলং
 তুভ্যং স্বধা ইত্যাসনে দত্তাৎ । ততঃ পূর্ববৎ দ্রব্যং দর্শয়েৎ । ইদমন্নমিত্যাদি ।
 ততো মধুদানম্ । এবং মাতামহপক্ষে চ । ঐ এতৎ সর্বমিত্যাদি পঠিত্বা
 মোটকং গৃহীত্বা বিষ্ণুরোম্ অমুকগোত্র মাতামহ অমুকদেবশর্মন্ এবং প্রামাতা-
 মহবৃদ্ধপ্রামাতামহ-নামোচ্চাৰ্য্য ইদমামানং স্মৃত্যুপকরণসহিতং সজলং তুভ্যং
 স্বধা । ইদমন্নমিত্যাদিকং মধুদানঞ্চ ততো মধুমন্ত্রং পঠেৎ । ঐ মধু বাতা
 ঋতায়তে মধু ক্ষরন্তি সিদ্ধবঃ । মাধ্বীনঃ সঙ্ঘোবধীঃ । ঐ মধু নক্তমুতোষসো
 মধুমং পার্ধিবং রজঃ । মধু দ্যৌরস্ত নঃ পিতা । ঐ মধুমানো বনস্পতিশ্চধু-
 ম্ । অস্ত স্বর্ধ্যঃ । মাধ্বীগীবো ভবন্ত নঃ । ইত্যনেন মধু দধা মধু মধুশ্চিত্তি
 জপেৎ । ততো দৈবাদিক্রমেণ কৃতাজলিঃ ঐ আমান্নদানমধুদানকর্মাচ্ছিত্র-
 মস্ত । ঐ অস্ত ইতি ব্রাহ্মণঃ । ততঃ ঐ অন্নহীনং ক্রিয়াহীনং বিধিহীনঞ্চ
 বস্তবেৎ । তৎসর্বমচ্ছিত্রমস্ত । ঐ যোগীশ্বরং বাজবল্যং সম্পূজ্য মুনয়োহক্রমন্ ।

বৰ্ণাশ্ৰমেতরাণামো ব্ৰহ্মি ধৰ্ম্মানশেষতঃ ॥ মৰ্বত্ৰিবিষ্ণুহাৰীজ্বাঙ্কবক্যোশনো-
 হঙ্গিরাঃ । যমাপস্তম্বসম্বৰ্জাঃ কাত্যায়ন-বৃহস্পতী ॥ পরাশরব্যাসশঙ্খলিখিতা
 দক্ষগৌতমৌ । শাত্ৰাতপো বশিষ্ঠশ্চ ধৰ্ম্মশাস্ত্ৰপ্ৰযোজকাঃ ॥ ওঁ তদ্বিধোঃ
 পরমং পদং সদা পশুস্তি সুরয়ঃ । দিবীৰ চক্ৰুরাততম্ । ওঁ দ্ৰুঘোযধনো
 মহ্যময়ো মহাশ্ৰমঃ স্বধ্বঃ কৰ্ণঃ শকুনিস্তম্ শাখা । দুঃশাসনঃ পুষ্পফলে
 সম্বন্ধে মূলং রাজা ধৃতরাষ্ট্ৰোহমনীষী ॥ ওঁ যুধিষ্ঠিৰো ধৰ্ম্মময়ো মহাশ্ৰমঃ
 স্বক্ৰোহৰ্জ্জুনো ভীমসেনোহস্ত শাখা । মাদ্ৰীস্নতো পুষ্পফলে সম্বন্ধে মূলং
 কৃষ্ণো ব্ৰহ্ম চ ব্ৰাহ্মণাশ্চ । ওঁ সপ্তব্যাধা দশাৰ্ণেষু মৃগাঃ কালঞ্জরে গিরৌ ।
 চক্ৰবাকাঃ শরদীপে হংসাঃ সরসি মানসে । তেহভিজাতাঃ কুরুক্ষেত্ৰে
 ব্ৰাহ্মণা বেদপারগাঃ । প্ৰস্থিতা দূরমধ্বানং যুয়ং তেভ্যোহবসীদত । ওঁ নমস্তভ্যং
 বিৰূপাক্ষ নমস্তে দিব্যচক্ষুষে । নমঃ পিনাকহস্তায় বজ্ৰহস্তায় বৈ নমঃ । ইতি
 পঠেৎ । ততো দৈবপিত্ৰোৰ্মধ্যে ভূমৌ কুশানাস্তীৰ্থ্য সতিলময়ং
 মোটকেন সহ গৃহীত্বা ওঁ অগ্নিদগ্ধাশ্চ যে জীব, যেহপ্যদগ্ধাঃ কুলে
 যম । ভূমৌ দন্তেন তৃপ্যস্ত তৃপ্তা যান্ত পরাং গতিম্ । ইত্যনেন দম্বা
 কৃতাজ্জলিঃ পঠেৎ । ওঁ যেবাং ন মাতা ন পিতা ন বন্ধুর্নৈবান্দিগ্নি
 তথান্নমস্তি । তত্ৰুপ্তয়েহন্নং ভুবি দত্তমেতৎ প্ৰয়াস্ত লোকায় সুখায় তৰ্বং ।
 ইতি পঠেৎ । ততো দৈবে ব্ৰাহ্মণায় জলগণ্ডুয়ং দম্বা কুচিতং ইতি পৃচ্ছেৎ ।
 ওঁ স্কন্ধচিতমিতি ব্ৰাহ্মণঃ । পিতৃপক্ষে মাতামহপক্ষে চ জলগণ্ডুয়ং দম্বা ওঁ
 তৃপ্তাঃ স্ব ইতি পৃচ্ছেৎ । ওঁ তৃপ্তাঃ স্ন ইতি ব্ৰাহ্মণাঃ সৰ্বত্র । ওঁ শেষময়মপ্যস্তীতি
 বদেৎ । ওঁ ইষ্টেভ্যো ষথাস্নতং বিনিযুজ্যতাম্ ইতি ব্ৰাহ্মণাঃ । ততঃ ষট্ পিণ্ড-
 স্থানানি কুৰ্যাৎ । ওঁ নিহন্নি সৰ্বং যদমেধ্যবস্তবেজ্জতাশ্চ সৰ্ব্বেহসুরদানবা ময়া ।
 রক্ষাসি যক্ষাঃ সপিশাচসজ্জ্বা হতা ময়া যাতুথানাশ্চ সৰ্ব্বে ইতি পঠিত্বা পিত্ৰাদি
 ব্ৰাহ্মণাগ্ৰে আত্মবামে ভূমৌ নৈঋতক্রমেণ দক্ষিণাগ্ৰচতুষ্কোণে ত্ৰীণি ত্ৰীণি
 পিণ্ডস্থানানি কুৰ্যাৎ । তেষু সমূলকুশদ্বয়েন ওঁ অপহতানিহন্নিভ্যাং দক্ষিণা-
 মুখং রেখাষয়ং কুৰ্যাৎ । ততো রেখামভুক্যান্নবামে মোটকেন নীবীং বিধৃত্য
 পিণ্ডস্থানোৎসৰ্গং কুৰ্যাৎ । মোটকং গৃহীত্বা বিষ্ণুরোম্ অমুকগোত্র পিতরমুক-
 দেবশৰ্ম্মনৈতদবনেনিন্ধ তুভ্যং স্বধা ॥ এবং পিতামহপ্ৰপিভামহমাতামহপ্ৰমাতা-
 মহবৃদ্ধপ্ৰমাতামহ-নামোচ্চাৰ্য্য এতদবনেনিন্ধ তুভ্যং স্বধা । ইতি প্ৰত্যেকেন ষট্-
 পিণ্ডস্থানেষু দম্বাৎ । ততস্তলসীং দূৰীকৃত্য কুশান্তরণং কুৰ্যাৎ । ওঁ আয়াস্ত নঃ
 পিত্ৰঃ সোম্যাসো অগ্নিভাষ্ণাঃ পৰিভির্দেববানৈঃ । অগ্নিন ষজ্জৈ স্বধয়া যদন্তোহধি-

क्रवस्तु ते अबश्चमान् । इति तिलान् क्विपेत् । ततः पिण्डदानम् । पिण्डे शुद्धमधु तिलान् दद्यात् ऽ मधुवातेति पठित्वा मोटिकेन सह पिण्डं गृहीत्वा विष्णुरोम् अमुक-गोत्र पितरमुकदेवशर्म्मन्नेतं पिण्डं सतिलोदकं तुभ्यं स्वाहा । एवं पितामह-प्रपितामहमातामहप्रमातामहवृद्धप्रमातामह-नामोऽस्मिन् एतं पिण्डं सतिलोदकं तुभ्यं स्वाहा । इति प्रत्येकेन मण्डले कुशोपरि दद्यात् । पिण्डान्तिके पिण्डशेषं विकिरेत् । ततोऽहर्म्मसंलग्नमग्नं आग्नीर्णकुशेन ऽ लेपतुजः पितरः प्रीरुन्ता-मिति प्रपितामहपिण्डे दद्यात् । ततः कृताञ्जलिः । ऽ अत्र पितरो मादयध्वं यथाभागमावृषायिष्वम् । इति पठेत् । ततः उद्वराभिमुखो तुष्टा ऽ वसन्ताय नमस्तुभ्यं ग्रीष्माय च नमो नमः । वर्षाभ्यां शरत्संक्रान्तेषु च नमः सदा ॥ हेमन्ताय नमस्तुभ्यं नमस्ते शिशिराय च । माससंबन्धसरेभ्यां दिवसेभ्यो नमोनमः ॥ इति द्विः पठेत् । षड्भ्यां तुभ्यो नमः । इति पठित्वा दक्षिणा-मुखो भवन् ऽ अमीमदस्तु पितरो यथाभागमावृषायिष्वत् ॥ इति पठित्वा स्वासं मुखेत् । ततः पिण्डपात्रे हस्तं प्रक्षाल्य पिण्डानामुपरि प्रत्यवनेजनं दद्यात् । मोटिकं गृहीत्वा विष्णुरोम् अमुकगोत्र पितरमुकदेवशर्म्मन्नेतं प्रत्य-वनेजनं तुभ्यं स्वाहा । एवं पितामहप्रपितामहमातामहप्रमातामहवृद्धप्रमातामह-नामोऽस्मिन् एतं प्रत्यवनेजनं तुभ्यं स्वाहा ॥ एवं क्रमेण प्रत्येकेन दद्यात् । ततः पिण्डानामुपरि षड्भ्यां नमः पठेत् । ऽ नमो वः पितरः शुभ्राय । ऽ नमो वः पितरस्तुपसे । ऽ नमो वः पितरो रसाय । ऽ नमो वः पितरो जीवाय । ऽ नमो वः पितरो यज्ञीवः ऽ नमो वः पितरो घोराय मन्त्रवे स्वाधायै पितरो नमो वः । इति पठेत् । ततो नवमनवं वा सुक्लवद्वदशाभवं सूत्रं मोटिकेन सह ऽ एतद्वः पितरो वास इति पिण्डोपरि प्रत्येकेन दद्यात् मोटिकं गृहीत्वा विष्णुरोम् अमुकगोत्र पितरमुकदेवशर्म्मन्ने-तद्वसन्तुभ्यं स्वाहा । एवं पितामहदीनामपि प्रत्येकेन वाक्यं कृत्वा दद्यात् । ततः पिण्डानामुपरि जलं सिंघेदनेन मन्त्रेण—ऽ उर्जं बहस्तीरमुत्तं न्यतं पयः कीलानं परिष्कृतं । स्वाहा सू तर्पयत मे पितॄन् । ततः प्रत्येकेन तुष्ठीं गरुपुष्पधुपदीपताम्रैः पिण्डं पूजयेत् । ततो विष्णुं नृत्वा दीपे निर्वा-पिते ब्राह्मणाय जलगच्छुषं दद्यात् ऽ पिण्डं सम्पन्नमिति प्रत्येकं पृच्छेत् । ऽ सुसम्पन्नमस्तु इति ब्राह्मणः । ततः प्रत्येकेन पिण्डं गन्नां गच्छ इति पिण्डमादाय दद्यात् पात्रांतरे स्वापयेत् । ततः सुहृप्रोक्षितमस्तु इति पिण्डं हाने जलं दद्यात् । ऽ अस्तु इति ब्राह्मणः । ततो दैवादिः क्रमेणासने ऽ पिवा-

আৰ্শ্বঃ সন্তু ইতি জলং দত্বাৎ । ওঁ সৌমনস্তমস্ত পুষ্পম্ । ওঁ অক্ষতঞ্চারিষ্টঞ্চান্ত
 দুৰ্ব্বীক্ষতং । দৈবে বারমেকং পিত্রাদি ব্রাহ্মণহস্তে বারত্রয়ং জলপুষ্পাক্রুতং
 দত্বাৎ । স্তম্ভে সন্তু অস্থিতি ব্রাহ্মণঃ । ততঃ পিত্রাদি ব্রাহ্মণহস্তে প্রত্যেকেন
 অক্ষয্যং দত্বাৎ । মোটকং গৃহীত্বা বিষ্ণুরোম্ তৎসদন্তেত্যাদি—অমুকগোত্রস্থ
 পিতুরমুকদেবশর্ষণোহমুকনিমিত্তকপার্কণশ্রাদ্ধেহস্মিন্ দত্তমিদমন্নপানাদিকমক্ষয্য
 মস্তম্ । ইত্যাসনে দত্বাৎ । এবং ক্রমেণ প্রত্যেকং পিতামহপ্রপিতামহ-
 মাতামহপ্রমাতামহবৃদ্ধপ্রমাতামহানাং চাক্ষয্যং কুর্যাৎ । সর্বত্র ওঁ অস্তু ইতি
 ব্রাহ্মণঃ । ওঁ সর্বং তেভ্যঃ উপতিষ্ঠতামিতি পুনর্জ্জলগণ্ডুষং দত্বাৎ । ততঃ
 কৃতাজ্জলিঃ । ওঁ অঘোরাঃ পিতরঃ সন্তু । ওঁ সন্তু ইতি ব্রাহ্মণঃ । ওঁ গোত্রং নো
 বর্দ্ধতাম্ । ওঁ বর্দ্ধতামিতি ব্রাহ্মণঃ । ওঁ আশিবো মে দীয়স্তাম্ । ওঁ আশিষঃ
 প্রতিগৃহস্তাম্ ইতি ব্রাহ্মণঃ । ততঃ কৃতাজ্জলিঃ । ওঁ দাতারো নোহভিবর্দ্ধস্তাং
 বেদাঃ সন্তুতিরেব চ । শ্রদ্ধা চ নো মা ব্যগমবহ দেয়ঞ্চ নোহস্থিতি । অন্নঞ্চ
 নো বহু ভবেদতিথীংশ্চ লভেমহি । যাচিতারশ্চ নঃ সন্তু মা চ যাচিন্ম কঞ্চন ।
 অন্নং প্রবর্দ্ধতাং নিত্যং দাতা শতং জীবতু । যেভ্যঃ সঙ্কল্পিতা দ্বিজান্তেষামক্ষয়
 ভৃগুরস্তু । এতাঃ সত্যা আশিষঃ সন্তু । পিতৃবরপ্রসাদোহস্তু ইতি পঠিত্বা
 আসনে পুষ্পং দত্ত্বা আসনাৎ পুষ্পান্তরমানীয় পিতৃপিতামহপ্রপিতামহবর-
 প্রসাদোহস্তু । ইতি ভূমিং স্পর্শয়িত্বা শিরসি দত্বাৎ । এবং মাতামহপ্রমাতা-
 মহবৃদ্ধপ্রমাতামহবরপ্রসাদোহস্তু । এবং বিশ্বেষাং দেবানাং বরপ্রসাদোহস্তু ।
 সর্বত্র ওঁ অস্তু ইতি ব্রাহ্মণঃ । ততঃ ওঁ স্বধাং বাচয়িষ্যে । ইতি জলগণ্ডুষং
 দত্ত্বা ব্রাহ্মণং পুচ্ছেৎ । ওঁ বাচয় ইতি ব্রাহ্মণঃ । এবং সর্বত্র । ততঃ
 প্রত্যেকং দত্তপবিত্রমানীয় প্রত্যেকং পিণ্ডস্থানে গ্রহিৎ প্রমুচ্য সজলং
 কৃত্বা দদ্যাৎ । ওঁ পিতৃভ্যঃ স্বধোচ্যতাম্ । ওঁ অস্তু স্বধেতি ব্রাহ্মণঃ । এবং
 ওঁ পিতামহেভ্য ইত্যাদিনা ক্রমেণ যট্ পবিত্রাণি দত্বাৎ । সর্বত্র ওঁ অস্তু স্বধা
 ইতি ব্রাহ্মণঃ । ততঃ পিণ্ডস্থানে পুনর্জ্জলধারাং দদ্যাৎ । ততঃ পূর্ব্বন্যজী-
 ক্রুতমর্ঘপাত্রং উক্তানং কৃত্বা তৎপাত্রস্থজলং শিরসি দত্বাৎ । ততঃ পিতৃ-
 পূর্ব্বিকাং দক্ষিণাং কুর্যাৎ । বিষ্ণুরোম্ তৎসদন্তেত্যাদি—অমুকগোত্রস্থ
 পিতুরমুকদেবশর্ষণঃ এবং পিতামহস্থ প্রপিতামহস্থ চ নামোচ্চাৰ্য্য কৃত্তেতৎ
 অমুকনিমিত্তকপার্কণশ্রাদ্ধকর্ষণঃ প্রতিষ্ঠার্থং দক্ষিণামিদং রজতং তন্মূল্যং বা
 বিষ্ণুদৈবতং স্বধাসস্তবগোত্রনাম্নে ব্রাহ্মণায়াহং দদামি । ইত্যাসনে দত্বাৎ ।
 অন্নম্ । দক্ষিণম্ । শ্রাদ্ধমিদং সদক্ষিণমস্ত । ইতি পুনর্জ্জলগণ্ডুষং দত্ত্বা তর্জনীং

দশম্বিহা রজতং রজতমিতি বদেৎ । এবং মাতামহপক্ষে দক্ষিণাং দদ্যাৎ ।
 ততো দৈবে ত্রিপত্রং গৃহীত্বা বিষ্ণুরোম্ তৎসদন্তেত্যাদি—অমুকগোত্রস্ত
 পিতুরমুকশর্মাণঃ ইত্যাদি বৃদ্ধপ্রমাতামহস্য ইত্যন্তং অমুকনিমিত্তকপার্কণ-
 শ্রাদ্ধে পুরুরবোমাদ্রবসোর্কিষেবাং দেবানাং কৃতৈতং অমুকনিমিত্তকপার্কণশ্রাদ্ধ-
 কৰ্ম্মণঃ প্রতিষ্ঠার্থং দক্ষিণামিদং কাঞ্চনমূল্যং রুদ্রদৈবতং যথাসম্ভবগোত্রনাম্নে
 ব্রাহ্মণায়াহং দদানি । ইত্যাসনে দদ্যাৎ । ওঁ অনয়া দক্ষিণয়া শ্রাদ্ধমিদং
 সদক্ষিণমন্তু পুনর্জ্জলগণ্ডুষং দত্বা কাঞ্চনং কাঞ্চনমিতি বদেৎ । ততো ব্রাহ্মণ-
 বিসর্জ্জনং—প্রথমং পিতৃপক্ষে মাতামহপক্ষে চ ॥ ওঁ বাজেবাজেহবত বাজিনো
 নো ধনেষু বিপ্রা অমৃত্যু ধাতজ্জাঃ । অশ্ব মধ্বঃ পিবত মাদয়ধ্বং তুপ্তা যাত
 পথিভিদেবযানৈঃ । ইতি পঠিত্বা কুশমূলেণ পিতৃব্রাহ্মণং মাতামহব্রাহ্মণঞ্চ
 সঞ্চাল্য কুশাগ্ৰেণ দেবব্রাহ্মণং বিসর্জ্জয়েৎ । ওঁ অভিরম্যতাং ক্ষমস্ব । ইত্যাসনং
 সঞ্চাল্য নমস্কুর্য্যাৎ—ওঁ আ মা বাজস্ত প্রসবো জগম্যাদিমে ছাপৃথিবী বিশ্ব-
 রূপে । আ মা গন্তং পিতরা মাতরা যুবমা মা সোমোহমৃতত্বায় গম্যাৎ । পিতা
 স্বর্গঃ পিতা ধর্ম্মঃ পিতা হি পরমস্তপঃ । পিতরি প্রীতিমাপনৈ প্রীয়ন্তে সর্ব-
 দেবতাঃ । পিতৃচরণেভ্যো নমঃ । ইতি জলপুষ্পং দত্বা নমস্কুর্য্যাৎ । ততঃ
 পাত্রসমর্পণম্ ॥ ওঁ ভবন্তিরহং কৃতার্থীকৃত ইতি প্রার্থয়েৎ । ওঁ কৃতার্থো ভব
 ইতি ব্রাহ্মণঃ । ততো বেদাদিভিষু তং ব্রাহ্মণমভ্যর্চ্য প্রথমং পিত্রাদিপিত্রং
 ততো মাতামহাদিপিত্রং দত্বাৎ । ব্রাহ্মণস্ত দক্ষিণাস্তুষ্ঠং দক্ষিণহস্তেনান্নোপরি
 বিধৃত্য ওঁ যেষাং শ্রাদ্ধং কৃতং তেষামক্ষয়তৃপ্তয়ে ত্বয়ি ব্রাহ্মণে সোপকরণান্নাদি
 পাত্রং সমর্পিতম্ । ইতি দত্বাৎ । এবং মাতামহপক্ষে চ । ততঃ পূর্বাভিমুখো
 ভূত্বা বিষ্ণুরোম্ তৎসদন্তেত্যাদি—অমুকগোত্রস্ত পিতুরমুকদেবশর্মাণ ইত্যাদি
 বৃদ্ধপ্রমাতামহস্য ইত্যন্তং পুরুরবোমাদ্রবসোর্কিষেবাং দেবানাং কৃতৈতং
 অমুকনিমিত্তকপার্কণশ্রাদ্ধকর্মাচ্ছিদ্রমস্ত । ওঁ অস্ত ইতি ব্রাহ্মণঃ । ততো
 বিষ্ণুস্মরণং কুর্য্যাৎ । বিষ্ণুরোমস্ত অগ্নিন্ শ্রাদ্ধকর্মাণি যৎকিঞ্চিদ্বেগুণ্যং জাতং
 তদোষোপশমনায় দশধা বিষ্ণুস্মরণমহং করিষ্যে । শ্রীবিষ্ণুরিতি জপেৎ । ওমস্ত
 কৃতৈতদমুকনিমিত্তকপার্কণশ্রাদ্ধকর্মা ভগবদ্বিষ্ণুচরণে সমর্পিতম্ । ওঁ অস্ত ইতি
 ব্রাহ্মণঃ । ন্যূনাতিরিক্ততাসিদ্ধেঃ কলৌ বেদোক্তকর্মাণাম্ । হরিস্মরণমাত্রাণ
 সম্পূর্ণফলদায়কং ॥ ওঁ অজ্ঞানাদ্ যদি বা মোহাৎ প্রচ্যবেতাক্ষরেষু যৎ । স্মরণা-
 দেব তদ্বিষ্ণোঃ সম্পূর্ণং স্মাদিতি শ্রুতিঃ । ততঃপিণ্ডবিসর্জ্জনং কৃত্বা স্বর্য্যাৎ
 প্রণম্য দীপাচ্ছাদনং কৃত্বা শান্ত্যানীর্বাদং কুর্য্যাৎ ॥ ইতি পার্কণশ্রাদ্ধপ্রয়োগঃ ॥

यजुर्वेदीय-पूरक-पिण्डदानम् ।

तत्र प्रथमं दक्षिणाभिमुखो ब्रह्मा आचम्य प्राचीनावीती पातितवामजातुः
 ॐ कुरुर्केन्द्रं गयागङ्गाप्रभासपुष्कराणि च । तीर्थात्रेतानि पुण्यानि प्रथमपूरक-
 पिण्डदानकाले भवन्ति इति पठेत् । द्वितीयादिपिण्डे तु द्वितीयपूरकपिण्ड-
 दानकाले इति विशेषः । ततः ॐ निहन्ति सर्वं यदमेधायवद्वेदताश्च
 सर्वेऽसुरदानवा मया । रक्षांसि यक्षाः सपिशाचसञ्जा हता मया यातुधानाश्च
 सर्वे । इति मन्त्रेण नैर्वातकोषादारभ्य पूर्वोदिक्रमेण दक्षिणाग्रं मण्डलं
 कृत्वा ॐ अपहता असुरारक्षांसि वेदिषदः । ॐ निहन्ति सर्वमित्यादिना समूलकुश-
 द्येन दक्षिणाग्रं रेखाद्यं कृत्वा तमभ्याख्यात्त्वामे नवीं विधुता वामहस्तेन
 मण्डलं धृत्वा विष्णुरोम् अमुकगोत्रं प्रेतामुकदेवशर्मणेतदवनेनिष्कं, तुभ्यमुप-
 तिष्ठताम् इति रेखामभ्यास्य तुलसीं दूरीकृत्य रेखापरि समुलान् कुशाना-
 स्तीर्या ॐ अपहता असुरारक्षांसि वेदिषद इति आस्तीर्णकुशोपरि तिलान्
 विकीर्या तिलमधुघृतदुग्धयुक्तं पिण्डं गृहीत्वा ॐ मधुवातेति मन्त्रं पठित्वा
 विष्णुरोमद्येत्यादि—अमुकगोत्रं प्रेतश्यामुकदेवशर्मणः एतत् प्रथमपिण्डं
 शिरःपूरकमुपतिष्ठताम् । इति पितृतीर्थेनास्तीर्णकुशोपरि दद्यात् । द्वितीयादि
 पिण्डे विशेषो यथा,—द्वितीये—एतद्वितीयपिण्डं कर्णाक्षिनासापूरकम् । तृतीय
 पिण्डे—एतत्तृतीयपिण्डं गलांशद्वयवक्त्रःपूरकम् । चतुर्थपिण्डे—एतच्चतुर्थपिण्डं
 नाभिलिङ्गदपूरकम् । पञ्चमपिण्डे—एतत्पञ्चमपिण्डं जाह्नज्ज्वापादपूरकम् ।
 षष्ठपिण्डे—एतत् षष्ठपिण्डं सर्वमर्शपूरकम् । सप्तमपिण्डे—एतत्सप्तमपिण्डं नाडी-
 पूरकम् । अष्टमपिण्डे—एतदष्टमपिण्डं दन्तरोमपूरकम् । नवमपिण्डे—एतन्नवम-
 पिण्डं वीर्यपूरकम् । दशमपिण्डे—एतद्दशमपिण्डं पूर्णतादृष्टताङ्घ्रिपर्यायपूरक-
 मिति विशेषः । एतदेव शुद्धितश्चे—शिरसाद्येन पिण्डेन प्रेतश्च क्रियते
 मिथः । द्वितीयेन तु कर्णाक्षिनासिका च तथापरम् ॥ गलांशद्वयवक्त्रांसि
 तृतीयेन च पूरयेत् । चतुर्थेन तु पिण्डेन नाभिलिङ्गदानि च ॥ जाह्नज्ज्वासुधा
 पादं पञ्चमेन तु सर्वदा । सर्वमर्शाणि षष्ठेन सप्तमेन तु नाड्यः ॥ दन्तरोमा-
 ङ्घ्रिमेन वीर्याङ्घ्रि नवमेन तु । पूर्णता दृष्टता चैव दशमे कृद्घ्रिपर्यायः ॥
 इति । ततः पिण्डान्तिके पिण्डशेषं विकिरेत् । ततः कृताङ्गलिः ॐ अत्र
 प्रेत मादयस्व यथाभागमावृषयस्व । उन्तरामुखो भवन् । ॐ वसन्ताय नमस्तुभ्यं
 ग्रीष्माय च नमो नमः । वर्षाभ्याश्च शरत्संक्रान्तये च नमः सदा । हेमन्ताय नम-
 स्तुभ्यं नमस्ते शिशिराय च । माससंबन्धसरोभ्याश्च दिवसेभ्यो नमो नमः ।

ওঁ ষড়্ভাষ্যভূত্যা নমঃ । ইতি ঋসং মুঞ্চেৎ । ততো দক্ষিণামুখো ভবন্ । ওঁ অমীমদং
 প্রেতো যথা ভাগমাবুযায়িষ্ট । ইতি পঠেৎ । ততঃ পিণ্ডপাত্রপ্রক্ষালনজলেন
 বিষ্ণুরোম্ অমুকগোত্র প্রেতামুকদেবশর্শ্ন্নেতৎ প্রত্যবনেজনং ভূভ্যমুপতিষ্ঠতাম্
 ইতি পিণ্ডোপরি দৃশ্যৎ । ততো নীবাং ত্যক্ত্বা পিণ্ডোপরি ষড়্জলিমন্ত্রং পঠেৎ ।
 ওঁ নমো বঃ প্রেতাঃ শুভ্রায় নমো বঃ প্রেতান্তপসে নমো বঃ প্রেতা যজ্ঞীবাং নমো
 বঃ প্রেতা রসায় নমো বঃ প্রেতা ঘোরায় নমো বঃ প্রেতা জীবায মন্তবে
 স্বধায়ৈ প্রেতা নমো বঃ । ততঃ এতদ্বঃ প্রেতা বাস ইতি পিণ্ডোপরি উর্গাতম্বং
 দৃশ্যৎ । ততো বামহস্তেন ধ্বা বিষ্ণুরোম্ অমুকগোত্র প্রেতামুকদেবশর্শ্ন্নেতন্তে
 উর্গাতম্বয়ং বাস উপতিষ্ঠতাম্ । ততঃ উর্জ্জং বহস্তীরমৃতং ঘৃতং পয়ঃ কীলালং
 পরিস্কৃতং । স্বধা স্থ তর্পয়ত মে প্রেতমিতি পিণ্ডোপরি জলাঞ্জলিত্রয়ং দৃশ্যৎ ॥
 ততস্তুষ্টীং গন্ধাদিনা পিণ্ডং পূজয়েৎ । ততঃ পিণ্ডসংখ্যয়া মৃগ্নয়পাত্রে জলং দৃশ্যৎ
 যেন পঞ্চপঞ্চাশতোয়াঞ্জলয়ো ভবন্তি । একপাত্রে ক্ষীরং দৃশ্যৎ । ততো বামহস্তেন
 ধ্বা ওঁ নীরায় নমঃ ওঁ ক্ষীরায় নমঃ ইতি পূজয়িত্বা বিষ্ণুরোম্ অমুকগোত্র
 প্রেতামুকদেবশর্শ্ন্নেতন্তে স্নানার্থং নীরমুপতিষ্ঠতাম্ । ওঁ স্নাহি ইতি বদেৎ ।
 বিষ্ণুরোম্ অমুকগোত্র প্রেতামুকদেবশর্শ্ন্নেতন্তে পানার্থং ক্ষীরমুপতিষ্ঠতাম্ । ওঁ
 পিব ইতি বদেৎ । ততঃ কৃতাজ্জলিঃ—ওঁ ঋশানানলদগ্ধোহসি পরিত্যক্তো-
 হসি বাক্ধবৈঃ । ইদং নীরমিদং ক্ষীরমত্র স্নাহি ইদং পিব ॥ ওঁ আকাশস্থো
 নিরালম্বো বায়ুভূতো নিরাশ্রয়ঃ । অত্র স্নাত্বা ইদং পীত্বা স্নাত্বা পীত্বা স্ত্বখী ভব ।
 ইতি মন্ত্রদ্বয়ং পঠেৎ । ততঃ কাকবলিঃ । এতৎ পাণ্ডং ওঁ যমধারাবস্থিত-
 নানাদিগ্দেশীয়বায়সেভ্যো নমঃ ইত্যাদিনা পূজয়েৎ । তত্তেঁ বামহস্তেনান্নং
 ধ্বা বিষ্ণুরোম্ভেত্যাদি—অমুকগোত্রস্ত প্রেতস্তামুকদেবশর্শ্ন্নপ্ত্যর্থং যমধারা-
 বস্থিতনানাদিদেশীয়বায়সেভ্য এষ বলির্নমঃ । ইত্যুৎসৃজ্য কৃতাজ্জলিঃ । ওঁ
 কাক স্বং যমদূতোসি গৃহাণ বলিমুক্তমম্ । যমলোকগতং প্রেতং স্বমাপ্যায়িতু-
 মহসি । ওঁ কাকায় কাকপুরুষায় বায়সায় মহাশ্বনে । অত্র পিণ্ডং প্রবচ্ছামি
 কথ্যতাং ধর্ম্মরাজনি ॥ ইতি পঠেৎ । ততো ব্রাহ্মণায় দক্ষিণাং দৃশ্যৎ, যথা—
 ওম্ভেত্যাদি—অমুকগোত্রস্ত প্রেতস্তামুকদেবশর্শ্ন্নং কৃতৈতৎ প্রথমপূরকপিণ্ড-
 দানকর্শ্মণঃ সাক্তার্থং দক্ষিণামিদং রজতং তম্বুল্যং বা যথাসম্ভবগোত্রনায়ে
 ব্রাহ্মণায়াহং দদামি । ইতি ব্রাহ্মণায় দৃশ্যৎ । ততোহচ্ছিদ্রাবধারণং বিষ্ণুস্মরণঞ্চ
 কুর্য্যাৎ ॥ ততঃ স্বগৃহে পুর্ব্বোক্তমন্ত্রেণ নীরং ক্ষীরঞ্চ দৃশ্যৎ ।

ইতি যজুর্বেদীয়-পুস্তকপিণ্ডদানম্ ।

যজুর্বেদীয়-সাংবৎসরিকৈকোদ্দিষ্টশ্রাদ্ধপ্রয়োগঃ ।

তত্র পূর্কদিনে কৰ্ত্তা ক্ষৌরাদিকং বিধায় হবিষ্যমেকবারং ভুক্ত্বা পরদিনে উখায় প্রাতঃকৃত্যং নিৰ্কৰ্ত্ত্য মধ্যাহ্নে স্নানাদিকং কৃত্বা সন্ধ্যা-তৰ্পণং দেবার্চনং তদভাবে সূৰ্য্যার্থং দক্ষা যথাবিধি অন্নব্যঞ্জনাদিকং পরমান্নং বা পক্ত্বা যথাশক্তি দানান্ন্যৎসংজেৎ ॥ অশক্তৌ ভোজ্যোৎসর্গং কুৰ্য্যাৎ ॥ তত এবান্নদানম্ । তদযথা—পূৰ্ব্বাভিমুখো ভূত্বা বামহস্তে উত্তরীয়ং দক্ষা কুশহস্ত আচম্য পাতিত-দক্ষিণজানুঃ কৰ্ম কুৰ্য্যাৎ । ততঃ কৃতাজ্জলিঃ । ॐ কুরুক্ষেত্রমিত্যাदि पठित्वा मण्डलं निर्माय एते गन्धपुष्पे ॐ सब्रह्मोपकरणामान्नय नमः । इति त्रिः । ॐ एतत्सम्प्रदानाय ब्राह्मणाय नमः । एतदधिपतये ॐ विष्णवे नमः । ततः कुशवारिणा संप्रोक्ष्य दक्षिणहस्तेनालभ्य वामहस्तेन धृत्वा सज्जलत्रिपत्रं गृहीत्वा विष्णुरोम् तत्सदद्य अमुके मासि अमुके पक्षे अमुकतिथौ अमुकगोत्रञ्च पितुरमुकदेवशर्मण एकोद्दिष्टविधिकसांभवंसरिकश्राद्धवासरेहमुकगोत्रञ्च पितुरमुकदेवशर्मणः स्वर्गकाम इदं सब्रह्मोपकरणामान्नं विष्णुदेवतं यथासम्भव-गोत्रनाम्ने ब्राह्मणायहं ददामि । इत्यामान्नोपरि दक्ष दक्षिणां कुर्यात् । विष्णुरोम् तत्सदद्येत्यादि—अमुकगोत्रञ्च पितुरमुकदेवशर्मणः स्वर्गकामनया कृतैतत्—सब्रह्मोपकरणामान्नकर्मणः साक्षताथं दक्षिणां काङ्कनमूलां विष्णुदेवतं यथासम्भवेत्यादि । ततोहच्छिद्रं कुर्यात् । ततो दक्षिणामুখो भवन् दक्षिण-हस्ते उन्नरीयं दक्ष पातितवामजानुः सर्वं कुर्यात् । ततः पुनः कुरुক্ষেत्रमিত्यादि पठित्वा एकश्रां प्रोक्षणां दक्षिणां कुशब्राह्मणमेकं स्थापयित्वा स्नापयेत् । ॐ सहस्रशीर्षेत्यादिना स्नापयित्वा दक्षिणां प्रांसने कुशोपरि दक्षिणां ब्राह्मणं स्थापयेत् । तत एतत् पाद्यं ॐ दर्भमयब्राह्मणाय नमः इत्यादिना पूजयेत् । ततः पूৰ্ব্বাভिमুखो भूत्वा यज्ञेश्वरार्चनं कुर्यात् । एतत् पाद्यं ॐ यज्ञेश्वराय श्रीविष्णवे नमः इत्यादि । एतदन्नं । एतत्श্রाद्धीयद्रव्याग्रभाग-सङ्घतोपकरणामान्नैवेद्यम् । पुनराचमनीयम् । ताम्बूलम् । ततः कृतাজ्जलिः । ॐ यज्ञेश्वरो हवासमस्तकव्याभोस्तव्याम्ना हरिरीश्वरोह्र । तत्सन्निधान-दपवाञ्च सद्यो रक्षांश्चशेषाण्यन्नराश्च सर्वे । ॐ जलौघमग्ना सचराचरा धरा विषाणकोट्याखिलविश्वमूर्तिना । समुद्रता येन वराहरूपिणा स मे स्वयङ्कर्तृर्भवान् प्रसীदतु ॥ ॐ नमो ब्रह्मण्य इत्यादिना प्रणयेत् । ॐ यज्ञेश्वरो हरिः अत्र-श्रितानं कुरु वावत् श्राद्धं करोम्यहम् । ततो वास्तुपूजा—एतत् पाद्यं ॐ

বাস্তুপুরুষায় নমঃ । ইত্যাদিনা পূজয়েৎ । পরকীয়ভূমৌ চেৎ ওঁ এতদ্-
 ভূস্বামিপিতৃভ্যঃ স্বধা । ইত্যাদিনা পূজয়েৎ । ততো নিমন্ত্রণম্ । বিষ্ণুরোম্
 তৎসদৃশ্যাদি—অমুকগোত্রস্ত পিতুরমুকদেবশর্ষণ একোদ্বিষ্টবিধিক-সাংবৎ-
 সনিকশ্রাদ্ধং কর্ত্ব্যং কুশময়ব্রাহ্মণমহং নিমন্ত্রয়ে । ওঁ নিমন্ত্রণপ্রসন্নোহস্মি । ইতি
 ব্রাহ্মণো বদেৎ ॥ ততঃ ওঁ অক্রোধনৈঃ শৌচপরৈঃ সততং ব্রহ্মচারিভিঃ ।
 ভবিতব্যং ভবন্তিষ্চ ময়া চ শ্রাদ্ধকর্ষণি ॥ ইতি ক্রতাঞ্জলিঃ পঠেৎ । ততো
 দক্ষিণামুখঃ পাতিতবামজাহ্নুঃ দক্ষিণস্কন্ধে উত্তরীয়ং দৃশ্বা । ওঁ স্বাগতং ভবতাম্
 ইতি পৃচ্ছেৎ । ওঁ স্নস্বাগতমিতি ব্রাহ্মণঃ । পুনঃ পাত্মম্ । তত আসনং
 ধৃশ্বা ওঁ সিদ্ধমিদমাসনমজ্রাশ্রুতাম্ ইতি পঠেৎ । ওঁ আশ্রুতামিতি ব্রাহ্মণঃ । ততো
 ব্রাহ্মণায় জলগণ্ডুষং দৃশ্বা ক্রতাঞ্জলিঃ । ওঁ দেবতাভ্যঃ পিতৃভ্যশ্চ মহাযোগিভ্য-
 এব চ । নমঃ স্বধারৈ স্বাহারৈ নিত্যমেব নমোনমঃ । ইতি ত্রিঃ পঠেৎ । তত
 আসনং ধৃশ্বা গায়ত্রীং জপেৎ । ততো ব্রাহ্মণায় জলগণ্ডুষং দৃশ্বা তুলসীপত্র-
 মাদায় মোটকং গৃহীত্বা অনুলজ্জাং কুর্ধ্যাৎ । বিষ্ণুরোম্ তৎসদৃশ্য অমুকে শাসি
 অমুকে পক্ষে অমুকতির্থৌ অমুকগোত্রস্ত পিতুরমুকদেবশর্ষণ একোদ্বিষ্টবিধিক-
 সাংবৎসনিকশ্রাদ্ধং সিদ্ধান্নেন যুতাচ্যাপকরণসহিতেন দর্ভময়ব্রাহ্মণেহং করিষ্যে ।
 ইত্যাসনে দৃশ্বাৎ । ওঁ কুরুষ ইতি ব্রাহ্মণঃ । ততো মোটকং গৃহীত্বা বিষ্ণুরোম্
 অমুকগোত্র পিতুরমুকদেবশর্ষন্নেতদর্ভাসনং তুভ্যং স্বধা । ইত্যাসনে দৃশ্বা
 কুশব্রাহ্মণস্ত পাদয়োঃ কুশান্ দৃশ্বা মুজ্জলেন শ্রাদ্ধীয়দ্রব্যং ভূমিঞ্চ প্রোক্ষয়েৎ ।
 রক্ষার্থমুদকপাত্রমেকদেশে স্থাপয়েৎ । তত আবাহনম্ । ওঁ অপহতা অসুরা-
 রক্ষাংসি বেদিষদ ইতি পিতৃভীর্থেন তিলান্ বিকিরেৎ । ততোহর্ষদানম্ ।
 ব্রাহ্মণাগ্রভূমৌ দক্ষিণাগ্রং কুশপত্রমেকং পাতয়িত্বা তত্পরিত্ত দক্ষিণাগ্রাসনে একাং
 দ্রোণীং স্থাপয়েৎ । ততঃ সাগ্রং কুশপত্রমেকং পবিত্রার্থং গৃহীত্বা ওঁ পবিত্রাসি
 বৈষ্ণবীতি মন্ত্রেণ প্রাদেশপ্রমাণং নখব্যতিরেকেণ ছিষ্বা বামহস্তেন গৃহীত্বা
 দক্ষিণহস্তেন ওঁ বিষ্ণোশ্বর্নস পূতমসীতি ন্নাপয়িত্বা তস্তাং দ্রোণ্যাং দক্ষিণাগ্রং
 স্থাপয়েৎ । ততঃ ওঁ শন্নো দেবীরিতি বারত্ৰয়ং পঠিত্বা জলগণ্ডুষং দৃশ্বা ওঁ
 তিলোহসি সোমদেবতোয়া গোষবো দেবনির্ষিতঃ । প্রহ্মমন্তিঃ পূক্তঃ স্বধরা
 পিতন ক্লোকান্ শ্রীণাহি নঃ স্বাহা । ইতি মন্ত্রেণ তিলান্ বিকার্য তুষ্ণীং
 গন্ধপুষ্পে দৃশ্বা কুশান্তরেণাচ্ছাদনং কুর্ধ্যাৎ । ততঃ ক্রতাঞ্জলিঃ । ওঁ অচ্ছিন্ন-
 মিদমর্ষপাত্রমস্ত ইতি পঠেৎ । ওঁ অস্ত ইতি ব্রাহ্মণঃ । তত উদঘাটনং ।
 ব্রাহ্মণহস্তে পবিত্রদানং জলাস্তরং পুষ্পান্তরঞ্চ দৃশ্বাৎ । পুষ্পান্তরেণ ওঁ শিরঃ

পাণ্যাদি সৰ্ব্গাত্রেভ্যো নমঃ । ইতি পূজয়েৎ । ততোহৰ্ষপাত্ৰং বামহস্তে কৃষ্ণা
 দক্ষিণহস্তেনাচ্ছাণ্ড ঔ বা দিব্যা আপঃ পয়সেত্যাদি মন্ত্রং পঠিত্বা ভূমৌ সংস্থাপ্য
 বামহস্তেন ধূত্বা সতিলমোটকং গৃহীত্বা বিষ্ণুরোম্ অমুকগোত্র পিতরমুক
 দেবশৰ্ম্ম্নেঘোহৰ্ষস্তুভ্যং স্বধা । ইতি দত্বাৎ । ততো গন্ধাদিদানম্ । গন্ধপুষ্পধূপদীপ-
 বাসাংসি সমানীয়, মোটকং গৃহীত্বা বিষ্ণুরোম্ অমুকগোত্র পিতরমুকদেবশৰ্ম্ম্নে-
 তানি গন্ধপুষ্পধূপদীপবাসাংসি তুভ্যং স্বধা । ইত্যাসনে দত্বাৎ । ততঃ প্রত্যেকং
 দ্রব্যং দৰ্শয়েৎ । এষ তে গন্ধঃ এতন্তে পুষ্পম্ এষ তে ধূপঃ এষ তে দীপঃ
 এতন্তে বস্তুম্ । ততো যজ্ঞোপবীতং দত্বাৎ । ততঃ কৃতাজলিঃ । ঔ গন্ধাদিদান-
 মিদমচ্ছিদ্রমস্ত । ঔ অস্ত ইতি ব্রাহ্মণঃ । ঔ ভোজন-পাত্ৰমহং পাতয়িষ্যে ।
 ঔ পাতয় ইতি ব্রাহ্মণঃ । ততো ব্রাহ্মণাগ্রতো নৈঋতাদিক্রমেণ দক্ষিণাগ্ৰে
 চতুষ্কোণমণ্ডলং কৃষ্ণা তত্ৰপরি ভোজনপাত্ৰং পাতয়িত্বা সৰ্ব্বমন্নব্যঞ্জনাদিকং
 পরিবেশয়েৎ । কিন্তু কুমাণ্ডলাবুবার্ত্তাকীনিষেধঃ । ব্রাহ্মণ-দক্ষিণে সামিষ
 সিদ্ধান্নব্যঞ্জনং জলঞ্চ দত্বাৎ । ততঃ পাত্ৰং বামহস্তেন ধূত্বা দক্ষিণহস্তেন ঔ
 এতৎ সৰ্ব্বং হবিঃ শ্রীবিষণে কব্যমিদং রক্ষস্ব ইতি জলাভ্যক্ষণম্ । ঔ ইদং
 বিষ্ণুর্বি চক্রমে ত্রেধা নি দধে পদং । সমুটমস্ত পাংসুলে ইত্যঙ্গুষ্ঠনিবেশনম্ ।
 ঔ অপহতা অসুরা রক্ষাংসি বেদিষদ ইতি তিলান্ বিকীৰ্য্য ঔ আপোশান
 ইতি জলগণ্ডুষং দত্বা অন্নোপরি গায়ত্রীঞ্চ জপেৎ । ততঃ সতিল-মোটকং
 গৃহীত্বা বিষ্ণুরোম্ অমুকগোত্র পিতরমুকদেবশৰ্ম্ম্নেতং সঘৃতোপকরণ-
 সিদ্ধান্নব্যঞ্জনং তুভ্যং স্বধা ইত্যুৎসৃজ্য প্রত্যেকং দ্রব্যং দৰ্শয়েৎ । ইদমন্ন
 ইমা আপঃ ইদং হবিঃ এতান্ন্যপকরণানি । ঔ যথাস্থখং বাগ্ যতঃ স্বদ ।
 ইতি ব্রাহ্মণায় পুনর্জ্জলগণ্ডুষং দত্বা মধুদানং কুৰ্যাৎ । ঔ মধু বাতা
 ঋতায়তে মধু ক্ষরন্তি সিদ্ধবঃ । মাধ্বীনঃ সস্বোষধীঃ । ঔ মধু নক্তমুতোষসো
 মধুমং পার্থিবং রজঃ । মধু তোরস্ত নঃ পিতা । ঔ মধুমান্নো বনস্পতিশ্ৰ্মধুম্ ।
 অস্ত সূৰ্য্যাঃ । মাধ্বীগীবো ভবন্ত নঃ । ইতি পঠিত্বা মধুমধুমক্ষিতি চ জপেৎ ॥ ততঃ
 কৃতাজলিঃ ॥ ঔ সিদ্ধান্নদানমধুদানকৰ্ম্মাচ্ছিদ্রমস্ত । ঔ অস্ত ইতি ব্রাহ্মণঃ । ততো
 কচিস্তবাদিকং পঠেৎ । ততঃ ঔ অন্নহীনং ক্রিয়াহীনং বিধিহীনঞ্চ মন্তবেৎ ।
 তৎসৰ্ব্বমচ্ছিদ্রমস্ত । ঔ যোগীশ্বরং যাজ্ঞবল্ক্যং সম্পূজ্য মুনয়োহক্ৰেবন্ । বর্ণাপ্রমে-
 তরাণান্নো ক্রহি ধৰ্ম্মানশেষতঃ । মন্বত্রিবিষ্ণুহারীতবাজ্ঞবল্ক্যোশনোহজিরাঃ ।
 যমাপত্ত্ব-সম্বৰ্ত্তাঃ কাত্যায়নবৃহস্পতী ॥ পরাশর-ব্যাসশৰ্ম্ম-লিখিতা দক্ষগোতমৌ ।
 শাতাতপো বশিষ্ঠশ্চ ধৰ্ম্মশাস্ত্রপ্রয়োজকাঃ । ঔ তদ্বিকোরিত্যাদি । ঔ দুৰ্য্যোধনো

মহ্যময়ো মহাদ্রুমঃ স্বক্ৰঃ কর্ণঃ শকুনিমুস্ত শাখা । ছঃশাসনঃ পুষ্পফলে সমুদ্রে
 মূলং রাজা ধৃতরাষ্ট্রোহমনীষী ॥ ওঁ যুধিষ্ঠিরো ধর্ম্মময়ো মহাদ্রুমঃ স্বক্ৰোহর্জুনো
 জীমসেনোহস্ত শাখা । মাদ্রীস্তুতো পুষ্পফলে সমুদ্রে মূলং কৃষ্ণে ব্রহ্ম চ
 ব্রাহ্মণাশ্চ ॥ ওঁ সপ্তব্যাধা দশার্ণেষু মৃগাঃ কালঞ্জরে গিরৌ । চক্রবাকাঃ শরদ্বীপে
 হংসাঃ সরসি মানসে । তেহপি জাতাঃ কুরুক্ষেত্রে ব্রাহ্মণা বেদপারগাঃ ॥ প্রস্থিতা
 দূরমধ্বানং যুগং তেভ্যোহবসীদত ॥ ওঁ নমস্তভ্যং ইত্যাদি ॥ ততঃ স্বদক্ষিণে
 ভূমৌ কুশানাশ্চীর্ষ্য মোটকেন সহ সজলমগ্নং গৃহীত্বা । ওঁ অগ্নিদধ্বাশ্চ যে জীবা
 য়েহপ্যদধ্বাঃ কুলে মম । ভূমৌ দত্তেন তৃপ্যন্ত তৃপ্তা যান্ত পরাং গতিম্ ॥
 ইত্যনেন কুশোপরি দত্ত্বাং ॥ ততঃ কৃতাজলিঃ । ওঁ যেবাং ন মাতা ন
 পিতা ন বন্ধুর্নৈবান্নসিদ্ধিন্ তথান্নমস্তি । তত্পুত্রয়েহন্নং ভুবি দত্তমেতং প্রয়াস্ত
 লোকায় স্তথায় তদ্বং ॥ ততো ব্রাহ্মণায় জলগণ্ডুষং দত্ত্বা ওঁ স্বদিতমিতি
 বদেৎ । ওঁ স্ত্বদিতমিতি ব্রাহ্মণঃ । ওঁ শেষমন্নমপ্যস্তুীতি বদেৎ । ওঁ ইষ্টেভ্যো
 যথাস্থখং বিনিযুক্ত্যতামিতি ব্রাহ্মণঃ ॥ ততো ব্রাহ্মণায় জলগণ্ডুষং দত্ত্বা ওঁ
 পিণ্ডদানমহং করিষ্যে ইতি কৃতাজলিঃ । ওঁ কুরুষ ইতি ব্রাহ্মণঃ । তত-
 আত্মসম্মুখে ওঁ নিহন্মি সর্বং যদমেধ্যবঙ্গবেদ্বতাশ্চ সর্বেহস্মরদানবা ময়া ।
 রক্ষাংসি যক্ষাঃ সপিশাচসজ্বা হতা ময়া যাতুধানাশ্চ সর্কে ॥ ইতি মন্ত্রেণ
 নৈর্ধাতাদিক্রমেণ দক্ষিণাগ্রং চতুষ্কোণমণ্ডলং কৃত্বা ওঁ অপহতানিহন্মিভ্যাং
 কুশমূলেন দক্ষিণাগ্ররেখাং কৃত্বা রেখামত্ম্যক্ষ্য বামে মোটকেন নীবীবন্ধনং কৃত্বা
 বামহস্তেন পিণ্ডস্থানং ধৃত্বা দক্ষিণহস্তেন সতিলমোটকং গৃহীত্বা বিষ্ণুরোম্ অমুক-
 গোত্র পিতরমুকদেবশর্ম্ম্নেতদবনেনিষ্ক ভূভ্যং স্বধা । ইতি পিণ্ডস্থানে দত্ত্বাং ।
 ততস্তলসীং দূরীকৃত্য কুশান্তরণং কৃত্বা ওঁ অপহতা অস্মরা রক্ষাংসি বেদিবদঃ ।
 ইতি তিলান্ বিকীর্ষ্য ওঁ মধুবাভেতি পঠিত্বা পিণ্ডে স্থতিলান্ দত্ত্বা
 সতিলমোটকেন সহ পিণ্ডং গৃহীত্বা বিষ্ণুরোম্ অমুকগোত্র পিতরমুকদেবশর্ম্ম্নেতং
 পিণ্ডং সতিলোদকং ভূভ্যং স্বধা । ইত্যগ্নুষ্ঠসংলগ্নকুশোপরি পিতৃভীর্ধেন
 দত্ত্বাং । যদি গজোদকং সম্ভবতি তদা সতিলগজোদকমিতি বিশেষঃ ।
 ততঃ পিণ্ডান্তিকে পিণ্ডশেষং বিকিরেৎ । ততঃ কৃতাজলিঃ । ওঁ অত্র
 পিতৃর্ধাদয়স্ব যথাভাগমাব্যায়স্ব । ততো বামাবর্তেনোদমুখঃ । ওঁ বসস্তায়
 নমস্তভ্যং প্রীত্বায় চ নমো নমঃ । বর্ষাভ্যশ্চ শরৎসংক্র-ান্তবে চ নমঃ
 সপ্ত । হেমস্তায় নমস্তভ্যং নমস্তে শিশিরায় চ । মাসসংবৎসরেভ্যশ্চ দিব-
 সেভ্যো নমো নমঃ । ইতি পঠেৎ । ওঁ ষড়ভ্যংভূভ্যো নমঃ । ইতি ঋসং

মুঞ্চৎ। ততো দক্ষিণামুখঃ কৃতাজলিঃ। ওঁ অমীমদং পিতা যথা ভাগমা-
 ব্ধায়িষ্ট। ইতি পঠেৎ ॥ ততঃ পিণ্ডপাত্রে হস্তং প্রক্ষাল্য তজ্জলং সতিল-
 মোটকেন গৃহীত্বা বিষ্ণুরোম্ অমুকগোত্র পিতরমুকদেবশর্শ্নেন্নেতৎ প্রত্যবনেজনং
 তুভ্যং স্বধা। ইতি পিণ্ডোপরি দত্বাৎ। 'ততো নীবীমোটকং ত্যজেৎ।' ততো
 হস্তদ্বয়েন পিণ্ডোপরি ষড়ঙ্গলিমন্ত্রং পঠেৎ। ওঁ নমস্তে পিতঃ শুভায়। ওঁ নমস্তে
 পিতস্তপসে। ওঁ নমস্তে পিতা রসায়। ওঁ নমস্তে পিতর্ধোরায়। ওঁ নমস্তে
 পিতর্বজ্জীবং মত্বে। ওঁ স্বধায়ৈ পিতর্নমঃ। ততো নবমনবং বা বাসঃস্বত্রং
 মোটকেন সহ ওঁ এতদ্বঃ পিতরো বাসঃ। ইতি পিণ্ডোপরি দত্বাৎ। ততঃ
 সতিলমোটকং গৃহীত্বা বিষ্ণুরোম্ অমুকগোত্র পিতরমুকদেবশর্শ্নেন্নেত্বাসস্তভ্যং
 স্বধা। ইত্যুৎসৃজ্য দত্বাৎ। ততঃ পিণ্ডোপরি উর্জ্জধারাং দত্বাৎ। ওঁ উর্জ্জং
 বহস্তীরমৃতং ঘৃতং পয়ঃ কীলালং পরিস্রুতং। স্বধা স্থ তর্পয়ত মে পিতরম্।
 ইতি দত্বাৎ। ততো গন্ধাদিনা তুষ্ণীং পিণ্ডং ভাস্বরমুর্ত্তিৎ ধ্যান্ পূজয়েৎ।
 যাবৎ প্রদীপস্তিষ্ঠতি তাবন্নারায়ণনামান্নকীর্তনং কুর্যাৎ। ততো দীপে
 নির্কাপিতে আসনে ব্রাহ্মণায় জলগণ্ডুষং দত্বা ওঁ পিণ্ডং সম্পন্নমিতি পূচ্ছেৎ।
 ওঁ স্নসম্পন্নমস্থিতি ব্রাহ্মণঃ। ওঁ পিণ্ড গয়াং গচ্ছ ইতি সঞ্চাল্য ত্রাছা পাত্রান্তরে
 স্থাপয়েৎ। ততঃ আন্তরণকুশান্ ভাগদ্বয়ং কৃত্বা ওঁ স্নসুপ্রোক্ষিতমস্ত। ইতি
 আন্তরণকুশোপরি জলগণ্ডুষং দত্বাৎ। ওঁ অস্ত ব্রাহ্মণঃ। ওঁ শিবা আপঃ সস্ত
 ইত্যাসনে জলং দত্বাৎ। ওঁ সস্ত ব্রাহ্মণঃ। ওঁ সৌমনস্তমস্ত পুশ্চং দত্বাৎ।
 ওঁ অস্ত ব্রাহ্মণঃ। ওঁ অক্ষতঞ্চারিষ্টঞ্চাস্ত ইত্যক্ষতান্ দত্বাৎ। ওঁ অস্ত ব্রাহ্মণঃ।
 ততোহক্ষব্যদানং কুর্যাৎ। সতিলমোটকং গৃহীত্বা বিষ্ণুরোম্ তৎসদন্তেত্যাদি—
 অমুকগোত্রস্ত পিতুরমুকদেবশর্শ্নং একোদ্দিষ্টবিধিকসাংবৎসরিকশ্রাদ্ধেহস্মিন্
 দত্তমিদমন্নপানাদিকমক্ষব্যমস্ত। ইত্যাসনে দত্বাৎ। ওঁ অস্ত ব্রাহ্মণঃ। ওঁ
 সর্কং তুস্মৈ উপতিষ্ঠতাম্ ইতি পুনর্জলগণ্ডুষং দত্বাৎ। ওঁ অঘোরঃ পিতা
 অস্ত ইতি বদেৎ। ওঁ অস্ত ব্রাহ্মণঃ। ওঁ গোত্রং নো বর্দ্ধতামিতি বদেৎ। ওঁ
 বর্দ্ধতামিতি ব্রাহ্মণঃ। ওঁ আশিবো মে দীয়স্তাম্ ইতি বদেৎ। ওঁ আশিবঃ
 প্রতিগৃহস্তামিতি ব্রাহ্মণঃ। ততঃ ওঁ দাতারো নোহভিবর্দ্ধস্তাং বেদাঃ সস্ততি-
 রেব চ। শ্রদ্ধা চ নো যা ব্যগমদ্বহ দেয়ঞ্চ নোহস্থিতি। অন্নঞ্চ নো বহ
 ভবেদতিথীংশ্চ লভেমহি। বাচিতারশ্চ নঃ সস্ত যা চ বাচিস্ম কঞ্চন। অন্নং
 প্রবর্দ্ধতাং নিত্যং দাতা শতং জীবতু। যেভ্যঃ সঙ্কমিতা যিজান্তেবামক্ষয়া
 তুষ্টিরস্ত। এভ্যঃ সত্যা আশিবঃ সস্ত। পিতৃবরপ্রসাদোহস্ত। ইতি পঠিত্বা

আসনে পুষ্পং দক্ষা আসনাং পুষ্পান্তরমানীয় ভূমিং স্পর্শয়িত্বা শিরসি দত্ত্বাং ।
 ততো দক্ষিণাং দত্ত্বাং । সতিলমোটকং গৃহীত্বা বিষ্ণুরোম্ তৎসদন্তেত্যাদি—
 অমুকগোত্রস্ত পিতুরমুকদেবশর্মাণঃ কৃতৈতৎ—একোদ্ভিষ্টবিধিকসাংবৎসরিক-
 শ্রাদ্ধকর্মাণঃ প্রতিষ্ঠার্থং দক্ষিণামিদং ধ্বজতং তনুল্যাং বা বিষ্ণুদৈবতং যথাসম্ভব-
 গোত্রনাম্নে ব্রাহ্মণায়াহং দদানি ইত্যাসনে দত্ত্বাং । ওঁ অনয়া দক্ষিণয়া শ্রাদ্ধমিদং
 সদক্ষিণমস্ত । ওঁ রজতং রজতমিতি তর্জনীং দর্শয়েৎ । পুনর্জ্বলগণ্ডুং দত্ত্বাং ।
 ওঁ অস্ত ব্রাহ্মণঃ । ওঁ দেবতাভ্য ইতি ত্রিঃ পঠিত্বা জলেণ বেষ্টয়েৎ । ওঁ
 অভিরম্যাং ক্রমশ্চ ইত্যাসনং চালয়েৎ । ওঁ অভিরতোহস্মি ইতি ব্রাহ্মণঃ ।
 ততো জলপুষ্পং দক্ষা ওঁ আ মা বাজস্ত প্রসবো জগম্যাদিমে ছাবাপৃথিবী
 বিশ্বরূপে । আ মা গন্তং পিতরা মাতরা যুবমা মা সোমোহযুতস্বায় গম্যাং । ওঁ
 পিতা স্বর্গঃ পিতা ধর্মঃ পিতা হি পরমস্তপঃ । পিতরি প্রীতিমাপনে প্রীয়ন্তে
 সর্বদেবতাঃ । পিতৃচরণেভ্যো নমঃ । ইতি পঠিত্বা গ্ৰণমেৎ । ততঃ পাত্র-
 সমর্পণম্ । ওঁ ভবতাং কৃতার্থীকৃত ইতি বদেৎ । ওঁ কৃতার্থো ভব ইতি ব্রাহ্মণঃ ।
 তত উদম্বুখায় ব্রাহ্মণায় পাণ্ডাদীনি দক্ষা স্বয়ং প্রাম্বুখো ভূত্বা দ্বিজস্ত দক্ষিণা-
 জুষ্ঠং গৃহীত্বা ওঁ যস্য শ্রাদ্ধং কৃতং তস্যাক্ষয়তৃপ্তয়ে ত্বয়ি ব্রাহ্মণে সোপকরণম্নাদি
 পাত্রং সমর্পিতম্ । ইতি দ্বিজহস্তে দত্ত্বাং । দ্বিজোহপি ওঁ স্বস্তীতি সংগৃহ্য গায়ত্রীং
 জপেৎ কামস্ততিঞ্চ পঠেৎ । ততোহচ্ছিদ্রাবধারণং কুর্যাৎ । বিষ্ণুরোম্ তৎসদ-
 ন্তেত্যাদি—কৃতৈতৎ—একোদ্ভিষ্টবিধিকসাংবৎসরিকশ্রাদ্ধকর্মাচ্ছিদ্রমস্ত । ততো
 বিষ্ণুস্মরণং—বিষ্ণুরোম্ তৎসদন্তেত্যাদি—অমুকগোত্রঃ শ্রীঅমুকদেবশর্মা কৃতৈতৎ
 একোদ্ভিষ্টবিধিকসাংবৎসরিকশ্রাদ্ধকর্মাণি যদ্বৈগুণ্যং জাতং তদ্ব্যাপ্রশমনায় দশধা
 শ্রীবিষ্ণুস্মরণমহং করিষ্যে । ইতি দশধা বিষ্ণুস্মরণং কুর্যাৎ । যথা—অজ্ঞানাদ
 যদি বা মোহাদিত্যাদি—অদ্যেত্যাদি—ময়েতৎকৃতং কর্ম শ্রীবিষ্ণুচরণে সমর্পিতম্ ।
 ওঁ ন্যনাতিরিক্ততা ইত্যাদি । ওঁ প্রীয়তাং পুণ্ডরীকাক ইত্যাদি । ততঃ পিণ্ডাস্ত
 গোহজবিপ্রোভ্যো দত্ত্বাং । অয়ৌ জলে বা স্কিপেৎ । ততঃ কুশাস্ত্যস্ত্রা হস্তপাদৌ
 প্রাক্ষাল্যাচম্য হৃদ্যানমঙ্কারং কৃত্বা দীপাচ্ছাদনং কুর্যাৎ । ততঃ শাস্ত্যাশীর্বাদং
 কুর্যাৎ ॥ ইত্যেকোদ্ভিষ্টবিধিকসাংবৎসরিকশ্রাদ্ধপ্রয়োগঃ ।

যজুর্বেদীয়-সপিণ্ডীকরণম্ ।

তত্রায়ং ক্রমঃ । স্নানসদ্যাদিকং কৃত্বা মধ্যাহ্নে শেষমাসিকং কৃত্বাপরাসিক-
 শ্রাদ্ধসমনে পূর্বাভিমুখঃ কর্তা উপবীত্যর্জ্জ্বলায়ঃ ওঁ কুরুক্রেত্রমিত্যাदि

পঠিত্বা অন্নদানোৎসর্গং কুর্যাৎ । এতে গন্ধপুষ্পে ওঁ সবস্ত্রোপকরণান্নায়
নমঃ । ইতি পূজয়েৎ । এতে গন্ধপুষ্পে ওঁ বিষ্ণবে নমঃ । এতে
গন্ধপুষ্পে এতৎসম্প্রদানায় ওঁ ব্রাহ্মণায় নমঃ । ইতি সম্পূজ্য কুশ-
বারিণা সংপ্রোক্য ব্রাহ্মহস্তেন স্পৃষ্ট্বা দক্ষিণহস্তেন কুশতিলজলং গৃহীত্বা
বিষ্ণুরোমস্ত্যাদি অমুকগোত্রস্য প্রেতস্যামুকদেবশর্ষণঃ সপিণ্ডীকরণশ্রাদ্ধ-
বাসরে অমুকগোত্রস্ত প্রেতস্তামুকদেবশর্ষণঃ এবং পিতামহস্ত প্রপিতামহস্ত
বৃদ্ধপ্রপিতামহস্ত স্বর্গকাম ইদমর্চিতং সবস্ত্রোপকরণান্নং বিষ্ণুদৈবতং যথাসম্ভব-
গোত্রনাম্নে ব্রাহ্মণায়াহং দদামি । ততো দক্ষিণাচ্ছিদ্রাবধারণং কুর্যাৎ ।
ভতো দক্ষিণামুখঃ ওঁ কুরুক্ষেত্রমিত্যাদি পঠিত্বা ওঁ সহস্রশীর্ষেত্যাদি ষট্ কুশ-
ব্রাহ্মণান্ স্নাপয়িত্বা এতৎ পাণ্ডং ওঁ দর্ভময়ব্রাহ্মণেভ্যো নমঃ । ইতি পাণ্ডাদিনা
পূজয়েৎ । ততো দৈবে দর্ভযুক্তাসনদ্বয়ে পশ্চিমাগ্রং ব্রাহ্মণদ্বয়ম্ । পিতামহাদি
পক্ষে প্রত্যেকেন দর্ভযুক্তাসনত্রিতয়ে দক্ষিণাগ্রং ব্রাহ্মণত্রয়ম্ । প্রেতপক্ষে
চ দর্ভযুক্তাসনে দক্ষিণাগ্রং ব্রাহ্মণমেকং দত্ত্বাৎ । ততো যজ্ঞেশ্বরার্চনং কৃৎস্বা
ওঁ যজ্ঞেশ্বরো হব্য ইত্যাদি পঠেৎ । ততো বাস্তপুরুষং পূজয়েৎ । ততঃ
সর্বত্রৈব দৈবপক্ষে উপবীত্ব্যদম্মুখঃ পাতিতদক্ষিণজান্নুঃ বাক্যং কুর্যাৎ ।
পিতামহাদিপক্ষে প্রেতপক্ষে চ প্রাচীনাবীতী দক্ষিণামুখঃ পাতিতবামজান্নুঃ
বাক্যং সর্বত্রৈব কুর্যাৎ । ততো দৈবে নিমন্ত্রণং কৃৎস্বা ওঁ অক্রোধনৈরিত্যাদি
পঠিত্বা ব্রাহ্মণং স্পৃষ্ট্বা স্বাগতং ভবন্ত্যাম্ ইতি পৃচ্ছেৎ । ওঁ স্নস্বাগতমিতি
ব্রাহ্মণেনোক্তে পাণ্ডাদীনি দত্ত্বাৎ । ততঃ পিতামহাদিপক্ষে প্রত্যেকেন
নিমন্ত্রণং কৃৎস্বা ওঁ অক্রোধনৈরিত্যাদি পঠিত্বা প্রত্যেকেন ওঁ স্বাগতং ভবতা
ইতি পৃচ্ছেৎ । ওঁ স্নস্বাগতমিতি ব্রাহ্মণেনোক্তে পাদ্যাদীনি দদ্যাৎ । ততঃ
প্রেতপক্ষে নিমন্ত্রণং কৃৎস্বা ওঁ অক্রোধনৈরিত্যাদি পঠিত্বা ওঁ স্বাগতং ভবতা
ইতি পৃচ্ছেৎ । ওঁ স্নস্বাগতমিতি ব্রাহ্মণেনোক্তে পাদ্যাদিদানম্ । ততো দৈবে
জলস্পর্শপূর্ব্বকং ওঁ সিদ্ধে ইমে আসনে অত্র আশ্রুতাম্ ইত্যুক্ত্বা ওঁ দেবতাভ্য-
ইতি ত্রিঃ পঠিত্বা গায়ত্রীঞ্চ পঠেৎ । ততোহম্বুজাং কুর্যাৎ ;—বিষ্ণুরোমস্ত্য-
ত্যাঙ্গি—অমুকগোত্রস্ত প্রেতস্তামুকদেবশর্ষণঃ সপিণ্ডীকরণার্থং অমুকগোত্রস্ত
পিতামহস্তামুকদেবশর্ষণঃ এবং প্রপিতামহস্ত বৃদ্ধপ্রপিতামহস্ত চ নামোচ্চাৰ্য্য
পার্কণবিধিকশ্রাদ্ধে কর্তব্যে পুরুরবোমাজ্রবসোৰ্কিষেবাং দেবানাং শ্রাদ্ধং সিদ্ধা-
ন্নেন যুতাঙ্গলকরণসহিতেন সবস্ত্রযবোদকেন দর্ভময়ব্রাহ্মণয়োঃরহং করিয়েৎ । ওঁ
কুরুষ ইতি ব্রাহ্মণো জ্রয়াৎ । ততঃ পিতামহপক্ষে আসনং যুত্বা ওঁ সিদ্ধ-

মিদমাসনমত্রাশ্রতাম্ ইত্যুক্ত্য ঔ দেবতাভ্য ইতি ত্রিঃ পঠিত্বা গায়ত্রীঞ্চ পঠেৎ ।
 ততোহমুক্তাং কুর্য্যাৎ । বিষ্ণুরোমন্তেত্যাদি—অমুকগোত্রশ্চ প্রেতশ্চামুক-
 দেবশর্ষণঃ সপিণ্ডীকরণার্থং অমুকগোত্রশ্চ পিতামহশ্চামুকদেবশর্ষণঃ পার্শ্ব-
 বিধিনা আন্ধং সিদ্ধান্নেন স্নাত্যুপকরণসহিতেন সতিলোদকেন
 দর্ভময়ব্রাহ্মণেহং করিষ্যে । ঔ কুরুষ ইতি ব্রাহ্মণে ক্রয়াৎ । এবং ক্রমেষ
 প্রপিতামহবৃদ্ধপ্রপিতামহয়োরপি প্রত্যেকেনামুক্তাং কুর্য্যাৎ । ততঃ প্রেতপক্ষে
 আসনং ধৃত্বা ঔ সিদ্ধমিদমাসনমত্রাশ্রতাম্ ইত্যুক্ত্য ঔ দেবতাভ্য ইতি ত্রিঃ
 পঠিত্বা গায়ত্রীঞ্চ পঠেৎ । ততোহমুক্তাং কুর্য্যাৎ । বিষ্ণুরোমন্তেত্যাদি
 অমুকগোত্রশ্চ প্রেতশ্চামুকদেবশর্ষণ একোদ্দিষ্টবিধিনা সপিণ্ডীকরণশ্রাদ্ধং
 সিদ্ধান্নেন স্নাত্যুপকরণসহিতেন সামিবেণ সতিলোদকেন দর্ভময়ব্রাহ্মণেহং
 করিষ্যে । ঔ কুরুষ ইতি ব্রাহ্মণঃ । ততো দৈবে জলস্পর্শপূর্বকং কুশাসনদানং
 কুর্য্যাৎ । সযবত্রিপত্রং গৃহীত্বা বিষ্ণুরোম্ পুরুরবোমাদ্রবসৌ বিশ্বেদেবা এতে
 দর্ভাসনে বাং নমঃ । ততঃ পাদয়োরধঃ কুশান্ দস্তা মৃজ্জলেন শ্রাক্ষীয়দ্রব্যং
 ভূমিপ্ৰোক্ষণং চ কৃত্বা রক্ষার্থমুদকপাত্রমেকদেশে স্থাপয়েৎ । ততঃ পিতামহাদি-
 পক্ষে কুশাসনদানম্—বিষ্ণুরোম্ অমুকগোত্র পিতামহ অমুকদেবশর্ষ্ম্নেতদর্ভাসনং
 তুভ্যং স্বধা । ততঃ পাদয়োরধঃ কুশান্ দস্তা মৃজ্জলেন শ্রাক্ষীয়দ্রব্যং ভূমিঞ্চ
 প্রোক্ষয়েৎ ॥ রক্ষার্থমুদকপাত্রমেকদেশে স্থাপয়েৎ । এবং প্রপিতামহবৃদ্ধ-
 প্রপিতামহয়োরপি প্রত্যেকেন কুশাসনং দস্তা পাদয়োরধঃ কুশান্ দস্তা মৃজ্জলেন
 শ্রাক্ষীয়দ্রব্য-প্রোক্ষণং কৃত্বা রক্ষার্থমুদকপাত্রমেকদেশে স্থাপয়েৎ ॥ ততঃ প্রেত-
 পক্ষে কুশাসনদানম্—বিষ্ণুরোম্ অমুকগোত্র প্রেত অমুকদেবশর্ষ্ম্নেতদর্ভাসনং
 তুভ্যং উপতিষ্ঠতাং । পাদয়োরধঃ কুশান্ দস্তা মৃজ্জলেন শ্রাক্ষীয়দ্রব্যং প্রোক্ষয়েৎ ।
 রক্ষার্থমুদকপাত্রমেকদেশে স্থাপয়েৎ । ততো জলস্পর্শপূর্বকং দৈবে যবান্
 গৃহীত্বা ঔ বিশ্বান্ দেবানাবাহয়িষ্যে ইতি পৃচ্ছেৎ । ঔ আবাহয় ইতি ব্রাহ্মণঃ ।
 ঔ বিশ্বে দেবাস আ গত শৃগুতাম ইমং হবং । ইদং বর্হির্নি বীদত ইত্যাবাহ-
 যবান্ তুষ্ণীং বিকীর্ষ্য ঔ বিশ্বে দেবাঃ শৃগুতেমং হবং মে যে অন্তরীক্ষে ব উপ দ্যবি
 ঠ । যে অগ্নিজিহ্বা উতবা বজ্রো আসত্যান্নিন্ বর্হিষি মাদয়ধ্বম্ । ইতি জপিষ্য
 ঔ আগচ্ছন্ত মহাভাগা বিশ্বে দেবা বরপ্রদাঃ । যে চাত্র বিহিতাঃ শ্রাদ্ধে সাবধানা
 ভবন্ত তে ইতি পঠেৎ । ততঃ পিতামহাদীনাং পক্ষে চ ভিলান্ গৃহীত্বা ঔ
 শিত্বান্ আবাহয়িষ্যে ইতি পৃচ্ছেৎ । ঔ আবাহয় ইত্যুক্তাতঃ । ঔ উশন্ত্বা নি
 ধীমহ্যশন্তঃ সমিধীমহি । উশন্ত্বা আবহ শিত্বান্ হবিষে অন্তবে । ঔ আয়ান্ত নঃ

পিতরঃ সোম্যাসো অগ্নিষাতাঃ পধিভির্দেববানৈঃ । অগ্নিন্ যজ্ঞে স্বধয়া মদন্তোহধি-
ক্রবন্ত তে অবস্থস্মান্ । ইতি জপেৎ । ততঃ প্রেতপক্ষে তিলান্ গৃহীত্বা ঔ
অপহতা অমুরা রক্ষাংসি বেদিষদ ইতি বিকিরেৎ । ততো জলস্পর্শ-পূর্বকং দৈব-
ব্রাহ্মণাগ্রভূমৌ উত্তরাগ্রং কুশপত্রমেকং নিধায় তত্‌পরি অর্ধপাত্রং স্থাপয়েৎ ।
ততঃ কুশপত্রত্রয়ং সাগ্রং প্রাদেশপ্রমাণং গর্ভশূত্রং কুশান্তরেণ বেষ্টিতং ঔ পবিত্রে
স্থো বৈষ্ণবৌ ইতি নথব্যতিরেকেণ ছিষ্টা ঔ বিশেষাশ্রমসাপ্তে স্থঃ । ইত্যভ্যু-
ক্ষ্যার্ধপাত্রোপরি স্থাপয়িত্বা ঔ শন্নোদেবীরভিষ্টয় আপো ভবন্ত পীতয়ে ।
শংবোরভিশ্রবন্ত ন ইত্যর্ধপাত্রে জলগণ্ডুষত্রয়ং দত্বাৎ । ততঃ ঔ যবোহসি
যবয়ান্মদ্বেষো যবয়ারাতীঃ । ইতি যবান্ বিকীৰ্য্য তুষীং গন্ধপুষ্পে দত্বা
কুশান্তরেণাচ্ছাদনং কুর্যাৎ । ততঃ পিতামহাদি ব্রাহ্মণাগ্রভূমৌ সমূলকুশ-
পত্রত্রয়ং দক্ষিণাগ্রং নিধায় তৎকুশপত্রমূলেহর্ষপাত্রত্রয়ং স্থাপয়েৎ । ততঃ পূর্ববৎ
পবিত্রত্রয়ং প্রাদেশমাত্রং প্রত্যেকেন ঔ পবিত্রে স্থো ইত্যাদিনা নথব্যতিরেকেণ
ছিষ্টা প্রত্যেকেন ঔ বিশেষাশ্রমসেত্যাদিনা স্নাপয়িত্বা প্রত্যেকেন পিতামহাদি-
পাত্রত্রয়ে দক্ষিণাগ্রং কৃত্বা তৎ পবিত্রত্রয়ং স্থাপয়েৎ । ততঃ ঔ শন্নো দেবীরি-
ত্যাদিনা অর্ধপাত্রত্রয়ে প্রত্যেকেন জলগণ্ডুষত্রয়ং দত্বাৎ ॥ ততঃ ঔ তিলোহসি
সোমদৈবত্যো গোষবো দেবনির্মিতঃ । প্রভুমন্তিঃ পূক্তঃ স্বধয়া পিতন্ লোকান্
শ্রীণাহি নঃ স্বাহা । ইত্যর্ধপাত্রে তিলান্ বিকীৰ্য্য তুষীং গন্ধপুষ্পে দত্বা
কুশান্তরেণাচ্ছাদয়েৎ । ততঃ প্রেতপক্ষে ব্রাহ্মণাগ্রভূমৌ তাদৃশকুশপত্রমেকং
দক্ষিণাগ্রং পাতয়িত্বা তত্‌পরি অর্ধপাত্রং স্থাপয়েৎ । ততঃ সাগ্রং কুশপত্রমেকং
গর্ভশূত্রং প্রাদেশমাত্রং ঔ পবিত্রাসি বৈষ্ণবীতি নথব্যতিরেকেণ ছিষ্টা ঔ
বিশেষাশ্রমসাপ্তমসীতি স্নাপয়িত্বা অর্ধপাত্রে স্থাপয়েৎ । ততঃ ঔ শন্নো দেবীরি-
ত্যাদিনা জলগণ্ডুষত্রয়ং দত্বা ঔ তিলোহসি ইত্যাদিনা পিতৃনিতি স্থানে প্রেত-
নিত্যুক্তেন তিলান্ দত্বাৎ । তুষীং গন্ধপুষ্পে দত্বা কুশান্তরেণাচ্ছাদয়েৎ । ততো
জলস্পর্শপূর্বকং দৈবে কৃতাজ্জলিঃ—ঔ অচ্ছিদ্রমিদমর্ষপাত্রমস্ত । ইত্যুক্ত্বা
উদঘাটনং কুর্যাৎ । ততো ব্রাহ্মণহস্তে পবিত্রদানং জলাস্তরং পুষ্পান্তরঞ্চ দত্বা
পুষ্পান্তরেণ ঔ শিরঃপাণ্যাদিসর্কগাত্রভ্যো নমঃ ইতি পূজয়েৎ । ততোহর্ষপাত্রং
বামহস্তেন গৃহীত্বা দক্ষিণহস্তেনাচ্ছাচ্চ ঔ বা দিব্যা আপঃ পয়সা সঞ্চত্বূর্ধ্বা
অস্তরীক্ষ্যা উত পার্থিবীর্গ্যাঃ । হিরণ্যবর্ণা যজ্ঞিয়াস্তং ন আশঃ শিবাঃ শংস্যোনাঃ
সুহবা ভবন্ত । ইতি পঠিত্বা ঔ পুরুরবোমাদ্রবসৌ বিষ্ণেদেবা এষোহর্ষো বাঃ
নমঃ ইতি দত্বাৎ । ততঃ প্রেতপক্ষে ঔ অচ্ছিদ্রমিদমর্ষপাত্রমস্ত । ইত্যাদিকং

সর্বং কৃষ্ণা তৎপাত্রং বামহস্তে ধ্বা দক্ষিণহস্তেনাচ্ছাণ্ড ঔ ষা দিব্যা ইতি পঠিত্বা
 ঔ অমুকগোত্র প্রেত অমুকদেবশর্মন্নেবোহর্ষস্তভ্যম্পতিষ্ঠতাম্ । ইত্যুৎসৃজ্য ঔ
 যে সমানা ইত্যাদিকং পঠন্ প্রেতার্ধজলং চতুর্ভাগং কৃষ্ণা ভাগমেকং প্রেতব্রাহ্মণ-
 হস্তে দত্ত্বাৎ । ততঃ পিতামহপক্ষে কৃতাজলিঃ । ঔ অচ্ছিদ্রমিদমর্ষপাত্রমস্ত ইত্যুক্ত্বা
 উদ্বাটনং । ব্রাহ্মণহস্তে পবিত্রদানং জলাস্তরং পুষ্পান্তরঞ্চ দত্ত্বা ঔ শিরঃপাণ্যাদি-
 সর্বগাত্রোভ্যো নমঃ ইতি পূজয়েৎ । ততোর্ষপাত্রং বামহস্তে কৃষ্ণা দক্ষিণ-
 হস্তেনাচ্ছাণ্ড ঔ ষা দিব্যা আপ ইত্যাদি পঠিত্বা সতিলমোটকং গৃহীত্বা বিষ্ণু-
 রোম্ অমুকগোত্র পিতামহ অমুকদেবশর্মন্নেবোহর্ষস্তভ্যং স্বধা । ইত্যুৎসৃজ্য ঔ
 যে সমানাঃ সমনসঃ পিতরো যমরাজ্যে । তেষাং লোকঃ স্বধা নমো যজ্ঞো
 দেবেষু কল্পতাম্ । ঔ যে সমানাঃ সমনসো জীবাজীবেষু মামকাঃ । তেষাং
 শ্রীশ্রয়ি কল্পতামস্বিন্ লোকে শতং সমাঃ । ইতি মন্ত্রাভ্যাং প্রেতার্ধজলভাগ-
 মেকং তত্র মিশ্রয়িত্বা পিতামহ-ব্রাহ্মণহস্তে দত্ত্বাৎ । সংস্রবজলসহিতার্ধদানং কৃষ্ণা
 পাত্রং তত্রৈব স্থাপয়েৎ ! এবং ক্রমেণ প্রপিতামহ-বৃদ্ধপ্রপিতামহয়োর্ধদানং কৃষ্ণা
 সর্বত্রাৰ্ধপাত্রসংস্রবজলং পিতামহপাত্রে স্থাপয়িত্বা বৃদ্ধপ্রপিতামহপাত্রেণাচ্ছাণ্ড
 ঔ পিতৃভ্যঃ স্থানমসি ইত্যনেন কর্তৃক্ৰামতো হ্যস্মীকৃত্য গ্রসেৎ । মাতৃশ্চায়ং
 বিশেষঃ—মৃতপিতৃকস্য মাতৃসপিণ্ডনে মাতৃরর্ধজলং চতুর্ভাগং কৃষ্ণা উক্ত-
 মন্ত্রাভ্যাং ভাগত্রয়ং পিতৃর্ধজলে মিশ্রয়েৎ । পিতামহপ্রপিতামহোর্ধদয়ং
 কুশৈরাচ্ছাণ্ড স্থাপয়েৎ । জীবৎপিতৃকস্য পিতামহীপ্রপিতামহীবৃদ্ধপ্রপিতা-
 মহীনামর্ধদয়ে প্রেতার্ধভাগত্রয়ং মিশ্রয়েৎ । যদি পিতামহী জীবতি,
 তদা প্রপিতামহীবৃদ্ধপ্রপিতামহী-অতিবৃদ্ধপ্রপিতামহীনামর্ধদয়ে প্রেতার্ধজলং
 মিশ্রয়েৎ । ইত্যর্ধসময়ঃ । ততো জলং স্পৃষ্ট্বা দৈবে গন্ধাদিদানং কুর্ধ্যাৎ—
 বিষ্ণুরোম্ পুঞ্জরবোমাত্রবসৌ বিষ্ণেদেবা এতানি গন্ধপুষ্পধূপদীপবাসাংসি বাৎ
 নমঃ । ইতি উৎসৃজেৎ । ততঃ প্রত্যেকেন গন্ধাদীনি দর্শয়েৎ । এষ বাৎ
 গন্ধঃ । এতন্নাং পুষ্পম্ । এষ বাৎ ধূপঃ । এষ বাৎ দীপঃ । এতে বাৎ বাসসী ।
 ততো যজ্ঞোপবীতং দত্ত্বাৎ । ততঃ পিতামহাদিপক্ষে গন্ধাদিদানম্—বিষ্ণুরোম্
 অমুকগোত্র পিতামহ অমুকদেবশর্মন্নেতানি গন্ধপুষ্পধূপদীপবাসাংসি তুভ্যং
 স্বধা ইত্যুৎসৃজ্য প্রত্যেকেন দর্শয়েৎ । এষ তে গন্ধঃ । এতন্তে পুষ্পমিত্যাদি ।
 এবং প্রপিতামহ-বৃদ্ধপ্রপিতামহয়োর্গন্ধাদিদানং কুর্ধ্যাৎ । ততঃ প্রেতপক্ষে
 গন্ধাদিদানম্—বিষ্ণুরোম্ অমুকগোত্র প্রেতামুকদেবশর্মন্নেতানি গন্ধপুষ্প-
 ধূপদীপবাসাংসি তুভ্যং উপতিষ্ঠতাং ॥ ইত্যুৎসৃজ্য প্রত্যেকেন পূর্ববদ্

দ্রব্যং দর্শয়েৎ । ততো যজ্ঞোপবীতং দদ্বাৎ ॥ ততো দৈবাদিক্রমেণ কৃতাজলিঃ
 ঔ গন্ধাদিদানমিদমচ্ছিদ্রমস্ত্ব । ইতি বদেৎ, ঔ অস্ত্ব ইতি ব্রাহ্মণেনোক্তে ঔ ভোজন-
 পাত্রমহং পাতয়িষ্যে ইতি বদেৎ, ঔ পাতয় ইত্যনুজ্ঞাতঃ । ততঃ ক্রীশানকোণাদারভ্য
 দক্ষিণাবর্তেন পূর্বাংগচতুষ্কোণমণ্ডলং কৃৎস্বা তত্শুপরি ভোজনপাত্রং পাতয়েৎ ।
 পিতামহাদিপক্ষে চ নৈঋতকোণাদারভ্য বামাবর্তেন দক্ষিণাংগং চতুষ্কোণমণ্ডলং
 প্রত্যেকেন কৃৎস্বা তত্শুপরি ক্রমেণ ভোজনপাত্রং পাতয়েৎ । ততঃ প্রেতপক্ষে চৈবং
 ভোজনপাত্রং পাতয়িষ্বা জলস্পর্শপূর্বকং পঙক্তিশ্রেষ্ঠব্রাহ্মণাগ্রভূমৌ তিষ্ঠেৎ ।
 ততঃ পঙক্তিশ্রেষ্ঠব্রাহ্মণয়োর্মধ্যে তাত্রাদিপাত্রে জলং সংস্থাপ্য দ্ব্যতাক্ষমন্নং
 গৃহীত্বা ঔ অগ্নোকরণমহং করিষ্যে ইতি পঙক্তিশ্রেষ্ঠব্রাহ্মণং দেবব্রাহ্মণঞ্চ
 পৃচ্ছেৎ । ঔ কুরুষ্ব ইত্যনুজ্ঞাতঃ । ঔ অগ্নয়ে কবাবাহনায় স্বাহা । ঔ
 সোমায় পিতৃমতে স্বাহা ইতি আহতিদ্বয়ং দত্ত্বা তুষ্টীমপরবারদ্বয়ং দদ্বাৎ ॥
 ততো হতশেষমন্নং দেবপাত্রে বারদ্বয়ং পিতামহপাত্রে বারমেকং
 প্রপিতামহপাত্রে বারমেকং, বৃদ্ধপ্রপিতামহপাত্রে চ বারমেকং দত্ত্বা পিণ্ডার্থং
 কিক্ষিৎ স্থাপয়েৎ । নতু প্রেতপাত্রে হতশেষমন্নং দাতব্যম্ । ততো দৈবে
 অধোমুখহস্তাভ্যাং পাত্রং স্পৃষ্ট্বা ঔ পৃথিবী তে পাত্রং দ্যোঃ পিধানং ব্রাহ্মণস্য
 মুখেহমুতেহমুতং জুহোমি স্বাহা ॥ ইতি পঠেৎ । এবং পিতামহাদি
 পাত্রত্রয়ং উত্তানহস্তাভ্যাং স্পৃষ্ট্বা প্রত্যেকেন ঔ পৃথিবী তে পাত্রমিত্যাদি
 মন্ত্রপাঠঃ কর্তব্যঃ । নতু প্রেতপাত্রে ইদমনুষ্ঠানং কর্তব্যম্ । দৈবে সর্বমন্নব্যঞ্জন-
 দিকং পত্নী স্বয়ং বা পরিবেশয়েৎ । এবং পিতামহপাত্রত্রয়ে প্রত্যেকেন
 পরিবেশয়েৎ । ততঃ প্রেতপক্ষে চৈবং সর্বং সামিষান্নং পরিবেশয়েৎ ।
 সর্বত্র উপকরণদ্রব্যানি পাত্রান্তরে কৃৎস্বা ভূমৌ স্থাপয়েৎ । পাত্রান্তরাভাবে
 ভোজনপাত্রে দদ্বাৎ । নতু পাত্রান্তরে কৃৎস্বা ভোজনপাত্রোপরি স্থাপয়েৎ ।
 সর্বত্র জলং দত্ত্বা পাত্রমুৎসৃজেৎ । প্রথমং দেবপাত্রং বামহস্তেন ধৃত্বা দক্ষিণ-
 হস্তেন ঔ এতে সর্বে হবিষী শ্রীবিষ্ণো হব্যে ইমে রক্ষস্ব । ইতি জলাভ্যুক্ণম্ ।
 ঔ ইদং বিষ্ণুর্কি চক্রমে ত্রেধা নি দধে পদং । সমুচ্চমস্য পাংস্বলে । ইত্যনুষ্ঠ-
 নিবেশনম্ । ঔ অপহতা অনুরা রক্ষাংসি বেদিষদ ইতি যবান্ বিকীর্ষ্য ব্রাহ্মণায়
 জলগণ্ডুং দত্ত্বা গায়ত্রীং পঠেৎ । ততঃ ত্রিপত্রং গৃহীত্বা ঔ পুরুরবোমাদ্রবসৌ
 বিষেদেবা ইমে সিদ্ধান্নে দ্ব্যতাত্ত্যপকরণসহিতে সযবোদকে বাৎ নমঃ । ইত্যুৎসৃজ্য
 প্রত্যেকেন দ্রব্যং দর্শয়েৎ । ইমে সিদ্ধান্নে সোপকরণে সযবোদকে
 এতে হবিষী । ষষ্ঠাংগং বাগ্য়ভৌ স্বদেতাম্ ইতি । ততো ব্রাহ্মণায়

जलगधुसं दद्यात् । ततः पितामहपक्षे पूर्ववत् पात्रं विधुत्वा एतत् सर्वं हविः श्रीविष्णो हवामिदं रक्षस्व । इत्युक्त्याम् । ॐ इदं विष्णुरित्युक्त-निवेशनम् । ॐ अपहता इति तिलान् विकीर्य ब्राह्मणाय जलगधुसं दद्यात् गायत्रीं पठेत् । ततः सतिलमोटकं गृहीत्वा त्रिभुरोम् अमुकगोत्र पितामह अमुकदेवशर्मन्नेतत् सिद्धान्तं द्युताह्यपकरणसहितं सतिलोदकं तुड्यां स्वधा । इत्युत्सृज्य द्रव्यं दर्शयेत् । इदमन्नं इमा आपः इदं हविः एताह्यपकरणाणि । ॐ यथासुखं वाग्यतः स्वदा ततो ब्राह्मणाय जलगधुसं दद्यात् । एवं प्रपितामह-वृद्धप्रपितामहयोरपि बोद्धव्यम् । ततः प्रेतपक्षे पूर्ववदेतत् सर्वं हविरित्यादि सर्वं कृत्वा, सतिलमोटकं गृहीत्वा विष्णुरोम् अमुकगोत्र प्रेतामुकदेवशर्मन्नेतत् सामिवसिद्धान्तं द्युताह्यपकरणसहितं सतिलोदकं तुड्यां उपतिष्ठतां इत्युत्सृज्य पूर्ववत् द्रव्यं दर्शयेत् । ॐ यथासुखं वाग्यतः स्वदा । इति ब्राह्मणाय जलगधुसं दद्यात् । ततो जलस्पर्शपूर्वकं दैवादिक्रमेण ॐ मधुवाता ऋतायते मधु रक्षस्ति सिद्धवः । माक्षीर्नः सञ्चोषधीः । ॐ मधु नक्तमूतोषसो मधुमं पाथिवं रजः । मधु त्थोरस्त नः पिता । ॐ मधुमारो वनस्पतिर्मधुम् । अस्तु सूर्याः । माक्षीर्गावो ऽवस्तु नः इत्यनेन मधु दद्यात् ॐ मधु मधु मक्षिति त्रिर्जपेत् ॥ ततः कृताञ्जलिः ।—सर्वत्र ॐ सिद्धान्तानमधुदानकर्माच्छिद्रमस्तु । इति वदेत् । ॐ अस्तु इति ब्राह्मणं क्रयुः । ततो रुचिस्तवादिकं पठित्वा हरिवंशोक्तफलश्रुतिं । ॐ सप्तव्याधा इत्यादिमन्त्रं पठेत् । ततः सतिलमन्नं देवपितृत्रोन्मध्ये भूमौ कुशानास्तीर्य सतिलमोटकेन सह गृहीत्वा ॐ अग्निदक्षाश्च ये जीवा वेहप्यादक्षाः कुले मम । भूमौ दन्तेन तृप्यास्तु तृष्ठा वास्तु परां गतिम् । इत्यनेन दद्यात् कृताञ्जलिः । ॐ येवां न माता न पिता न बन्धुर्नैवान्सिद्धिर्न तथान्नमस्ति । तदुत्सृजेन्नं तुवि दन्तेतत् प्रयास्तु लोकान् सुखाय तव्य । । इति पठेत् । ततो दैवे ब्राह्मणाय जलगधुसं दद्यात् ॐ रुचितम् इति पृच्छेत् । ॐ सुरुचितम् इति ब्राह्मणेनोक्ते ॐ शेषमन्नमप्यास्ति इति वदेत् । ॐ ईष्टेभ्यो यथासुखं विनियुज्याताम् ॐ इति ब्राह्मणो क्रयात् । ततः पितामहादिपक्षे ॐ तृष्ठाः स इति वदेत् । ॐ तृष्ठाः स इति ब्राह्मणेनोक्ते ॐ शेषमन्नमप्यास्ति इति वदेत् । ॐ ईष्टेभ्यो यथासुखं विनियुज्याताम् इति वदेत् । ॐ ईष्टेभ्यो यथासुखं विनियुज्याताम् इति वदेत् । ततो

জলস্পর্শপূর্বকং পিতামহাদিত্রাক্ষণাগ্রভূমৌ ও নিহ্মি সর্বমিত্যাদিনা দক্ষিণাগ্রং
 চতুষ্কোণপিণ্ডস্থানত্রয়ং কৃৎস্বা তত্র সমূলকুশপত্রৈণ ও অপহতানিহ্মিত্যাং
 দক্ষিণাগ্রাং রেখাং কুর্যাৎ। ততো রেখামত্য়াক্ষাশ্চবামে নীবাং বিখ্যতা
 পিণ্ডস্থানোৎসর্গং কুর্যাৎ।—বিষ্ণুরোম্ অমুকগোত্র পিতামহামুকদেবশর্শ্ন্নেত-
 তদবনেনিক্ তুভ্যাং স্বধা। এবং প্রেপিতামহ-বৃদ্ধপ্রেপিতামহয়োরবনেজনং দৃশ্বা
 সমূলকুশানাশ্তীর্ঘ্য ও আয়াস্ত নঃ পিতর ইত্যাদিনা কুশোপরি তিলান্ বিকি-
 রেৎ। ততঃ প্রেতপক্ষে পূর্ববচ্চতুষ্কোণপিণ্ডস্থানং নির্দ্বায় তত্র দক্ষিণাগ্রাং
 রেখাং কৃৎস্বা উৎসৃজেৎ।—বিষ্ণুরোম্ অমুকগোত্র প্রেতামুকদেবশর্শ্ন্নেতদবনে-
 নিক্ তুভ্যাং উপতিষ্ঠতাং ইত্যৎসৃজ্য সমূলকুশানাশ্তীর্ঘ্য তিলান্ বিকিরেৎ। ততো
 জলস্পর্শপূর্বকং পিতামহাদিপক্ষে সর্বোপকরণান্নব্যঞ্জনাদিকমেকপাত্রে কৃৎস্বা
 বিশ্বপ্রমাণং পিণ্ডত্রয়ং কুর্যাৎ। ততঃ পিণ্ডমেকং সতিলমোটকেন সহ গৃহীত্বা
 ও মধুবাভা ইত্যাদি পঠিত্বা বিষ্ণুরোম্ অমুকগোত্র পিতামহামুকদেবশর্শ্ন্নেতৎ
 পিণ্ডং সতিলোদকং তুভ্যাং স্বধা। ইতি কুশমূলেহবনেজনস্থানে পিতৃতীর্থেন
 দদ্যাৎ। এবং প্রেপিতামহ-বৃদ্ধপ্রেপিতামহয়োরপি পিণ্ডং দৃশ্বা পিণ্ডান্তিকে
 পিণ্ডশেষং বিকীর্ঘ্য আশ্তীর্গকুশেন অঙ্গুলিমূললগ্নমগ্নং ও লেপভুজঃ পিতরঃ প্রীয-
 স্তাম্ ইতি বৃদ্ধ-প্রেপিতামহপিণ্ডে দদ্যাৎ। ততঃ প্রেতপক্ষে পূর্ববৎ পিণ্ডং নির্দ্বায়
 সতিলমোটকেন গৃহীত্বা বিষ্ণুরোম্ অমুকগোত্র প্রেতামুকদেবশর্শ্ন্নেতৎ সামিষ-
 পিণ্ডং স্তিলোদকং তুভ্যাং উপতিষ্ঠতাং ইতি কুশমূলেহবনেজনস্থানে পিতৃতীর্থেন
 দৃশ্বা পিণ্ডান্তিকে পিণ্ডশেষং বিকিরেৎ। ততো জলস্পর্শপূর্বকং পিতামহাদিপক্ষে
 কৃতাজ্জলিঃ—ও অত্র পিতরো মাদয়ধ্বং যথাভাগমাবুযায়িষম্। ইতি জপিছা
 উত্তরামুখো ভবন্ প্রাণান্ সংযম্য ও বসন্তায় নমস্তভ্যং গ্রীষ্মায় চ নমো নমঃ।
 বর্ষাভ্যশ্চ শরৎসংজ্ঞ-ঋতবে চ নমঃ সদা ॥ হেমন্তায় নমস্তভ্যং নমস্তে শিশিরায়
 চ। মাসসংবৎসরেভ্যশ্চ দিবসেভ্যো নমো নমঃ ॥ ইতি ত্রিঃ পঠেৎ। ততো
 দক্ষিণামুখো ভবন্ ও অমীমদস্ত পিতরো যথাভাগমাবুযায়িষত। ইতি পঠন্
 শ্বাসং মুঞ্জেৎ। ততঃ প্রেতপক্ষে কৃতাজ্জলিঃ—ও অত্র প্রেত মাদয়র যথাভাগ-
 মাবুযায়স্ব। ইতি জপিছা উত্তরামুখো ভূত্বা প্রাণান্ সংযম্য ও বসন্তায় নমঃ
 ইতি ত্রিঃ পঠিত্বা দক্ষিণামুখো ভবন্ ও অমীমদৎ প্রেতো যথাভাগমাবুযায়িষ্টে।
 ইতি জপিছা শ্বাসং মুঞ্জেৎ। ততো জলস্পর্শপূর্বকং পিত্রাক্ষিপক্ষ-পিণ্ড-
 পাত্রে হস্তং প্রেকাল্য প্রত্যবনেজনং দদ্যাৎ। সতিলমোটকং গৃহীত্বা বিষ্ণুরোম্
 অমুকগোত্র পিতামহামুকদেবশর্শ্ন্নেতৎ প্রত্যবনেজনং তুভ্যাং স্বধা। ইতি

পিণ্ডোপরি দত্তাং । এবং প্রপিতামহ-বৃদ্ধপ্রপিতামহয়োঃপি পিণ্ডে প্রত্যবনে-
 জনং দত্তাং । ততঃ প্রেতপিণ্ডেহপ্যেবং প্রত্যবনেজনং দত্তাং । সতিলমোটকং
 গৃহীত্বা বিষ্ণুরোম্ অমুকগোত্র প্রেতামুকদেবশর্মন্নেতৎ প্রত্যবনেজনং তুভ্যং
 উপতিষ্ঠতাং । ততো নীবীমোচনপূর্ব্বকং পিতামহাদিপিণ্ডাং প্রাপরি ষড়ঞ্জলিমন্ত্রং
 পঠেৎ । ও নমো বঃ পিতরঃ শুভ্রায় । ও নমো বঃ পিতরন্তপসে । ও নমো বঃ
 পিতরো রসায় । ও নমো বঃ পিতরো যজ্জীবম্ । ও নমো বঃ পিতরো ঘোরায়
 মত্তবে । ও স্বধায়ৈ পিতরো নমো বঃ । ততঃ প্রেতপক্ষে ষড়ঞ্জলিমন্ত্রং পঠেৎ ।
 ও নমস্তে প্রেত শুভ্রায় । ও নমস্তে প্রেত তপসে । ও নমস্তে প্রেত
 রসায় । ও নমস্তে প্রেত যজ্জীবম্ । ও নমস্তে প্রেত ঘোরায় মত্তবে । ও
 স্বধায়ৈ প্রেত নমস্তে । ততঃ পিতামহাদিপক্ষে নবমনবং বা শুক্লবহ্নদশাভবং
 সূত্রং দ্বিগুণভুগ্নকুশসহিতং গৃহীত্বা প্রত্যেকেন ও এতদ্বঃ পিতরো বাসঃ ।
 ইত্যনেন পিণ্ডোপরি বাসঃসূত্রং জলঞ্চ দত্ত্বা উৎসৃজেৎ । বিষ্ণুরোম্
 অমুকগোত্র পিতামহামুকদেবশর্মন্নেতদ্বাসস্তভ্যাং স্বধা । এবং প্রপিতামহ-
 বৃদ্ধপ্রপিতামহয়োঃপি পিণ্ডে বাসঃসূত্রমুৎসৃজ্য দত্তাং । ততঃ প্রেতপক্ষে
 ও এতদ্বঃ প্রেতা বাসঃ । ইতি পিণ্ডোপরি দত্ত্বা উৎসৃজেৎ । সতিলমোটকং
 গৃহীত্বা,—বিষ্ণুরোম্ অমুকগোত্র প্রেত অমুকদেবশর্মন্নেতদ্বাসস্তভ্যাং উপতিষ্ঠতাং
 ইতি বাসঃসূত্রং জলঞ্চ দত্ত্বা উৎসৃজেৎ । ততো জলম্পর্শপূর্ব্বকং পিতা-
 মহাদীনাং পিণ্ডং সিঞ্জেৎ । ও উর্জ্জং বহস্তীরমৃতং ঘৃতং পয়ঃ কীলালং
 পরিস্কৃতং । স্বধা স্ব তর্পয়ত মে পিতৃন্ । ইত্যুর্জ্জধারাং দত্ত্বা তুষ্ণীং গন্ধাদিনা
 পিণ্ডত্রয়ং পূজয়েৎ । ততঃ প্রেতপিণ্ডোপরি । ও উর্জ্জং বহস্তীরমৃতং ঘৃতং পয়ঃ
 কীলালং পরিস্কৃতং । স্বধা স্ব তর্পয়ত মে প্রেতম্ । ইত্যুর্জ্জা উর্জ্জ-ধারাং দত্ত্বা
 তুষ্ণীং গন্ধাদিনা পূজয়িত্বা সূত্রাদীনপসার্থ্য ও যে সমানা ইতি মন্ত্রাভ্যাং সূবর্ণ-
 রজত-কুশৈশ্চদধয়েন সমাংশেন প্রেতপিণ্ডং ত্রিখণ্ডং কুর্যাৎ । মাতৃশ্চায়ং
 বিশেষঃ—পিতামহ-প্রপিতামহয়োঃ পিণ্ডং কুশৈরাচ্ছাত্ব মাতৃঃ পিণ্ডং ত্রিখণ্ডং
 কৃৎবা বক্ষ্যমাণমন্ত্রাভ্যাং বারত্রয়েণ পিতৃপিণ্ডে মিশ্রয়েৎ । যদি পিতা জীবতি তদা
 মাতৃঃ পিণ্ডং ত্রিখণ্ডং কৃৎবা আশ্বখণ্ডং পিতামহীপিণ্ডে, দ্বিতীয়খণ্ডং প্রপিতামহী-
 পিণ্ডে, তৃতীয়খণ্ডং বৃদ্ধপ্রপিতামহীপিণ্ডে মিশ্রয়েৎ । ততঃ আশ্বখণ্ডং পিতামহ-
 পিণ্ডে স্থাপয়িত্বা ও যে সমানা ইতি মন্ত্রাভ্যাং মিশ্রয়িত্বা সূবর্তুলং কৃৎবা
 তত্রৈব স্থাপয়েৎ । এবং দ্বিতীয়খণ্ডং প্রপিতামহপিণ্ডে স্থাপয়িত্বা ও যে
 সমানা ইতি মন্ত্রাভ্যাং মিশ্রয়িত্বা সূবর্তুলং কৃৎবা তত্রৈব স্থাপয়েৎ । এবং তৃতীয়-

षण्णं ब्रह्मप्रपितामहपिण्डे ऽ वे समाना इति मन्त्राभ्यां मिश्रयित्वा सूबर्हूलं
 कृत्वा तत्रैव स्थापयेत् । अत्र मातृर्विशेषः—पूर्वः प्रदर्शितः । प्रेत्येकं
 पिण्डसमन्वयं कृत्वा पुनरपि पिण्डानि गन्धादिना पूजयेत् । ततः प्रेत्येकेन
 ब्राह्मणाय जलगण्डुषं कृत्वा कृताञ्जलिः ऽ पिण्डं सम्पन्नम् इति प्रेत्येकेन पूच्छेत् ।
 ऽ नूसम्पन्नम् इति ब्राह्मणेनोक्ते ऽ पिण्डं गन्धां गच्छ इति प्रेत्येकेन पिण्ड-
 मादाय द्वाधा पात्रान्तरे स्थापयेत् । ततः पिण्डस्थाने ऽ नूप्रोक्षितमन्त्रं ।
 इति प्रेत्येकेन जलगण्डुषं दद्यात् । ऽ अन्त्र इति ब्राह्मणेनोक्ते दैवादिक्रमेण
 ऽ शिवा आपः सन्तु । इति ब्राह्मणहस्ते जलगण्डुषं दद्यात् । ऽ सन्तु इति
 ब्राह्मणेनोक्ते ऽ सौमनश्चमन्त्रं इति पुष्पम् । ऽ अन्त्र इति प्रतिवचनम् । ऽ
 अक्षतकारिष्टकाञ्च । इति दूर्वाक्षतम् । ऽ अन्त्र इति प्रतिवचनम् । ततः
 प्रेतपक्षे ऽ नूप्रोक्षितमन्त्रं । ऽ शिवा आपः सन्तु । ऽ सौमनश्चमन्त्रं । ऽ
 अक्षतकारिष्टकाञ्च । इति जलगण्डुषं दद्यात् । सर्कत्रं ऽ अन्त्रं ऽ सन्तु
 इति प्रतिवचनम् । ततः पितामहादिपक्षे प्रेत्येकेन ब्राह्मणहस्तेहृक्ष्यां दद्यात् ।
 सतिलमोटकं गृहीत्वा विष्णुरोमद्येत्यादि अमुकगोत्रञ्च प्रेतञ्चामुकदेवशर्षणः
 सपिण्डीकरणार्थं अमुकगोत्रञ्च पितामहञ्चामुकदेवशर्षणः पार्श्वविधिना प्राङ्मे-
 हस्मिन् दक्षमिदमन्नपानादिकमक्षयामन्त्रं । इति पितामहब्राह्मणहस्ते तिलाज्यधु-
 मिश्रितं जलं दद्यात् । ऽ सर्कत्रं तस्यै उपतिष्ठताम् । इति पुनर्जलगण्डुषं
 दद्यात् । एवं प्रपितामह-ब्रह्मप्रपितामहयोरपि प्रेत्येकेनाक्षयं दद्यात् ।
 ततः प्रेतपक्षे तादृशमेव जलं गृहीत्वा विष्णुरोमद्येत्यादि अमुकगोत्रञ्च
 प्रेतञ्चामुकदेवशर्षणः एकोद्विष्टविधिना सपिण्डीकरणप्राङ्मेहस्मिन् दक्षमिदमन्न-
 पानादिकमक्षयामुपतिष्ठताम् इति प्रेतब्राह्मणहस्ते जलं दद्यात् । ऽ सर्कत्रं
 तस्यै उपतिष्ठताम् इति पुनर्जलगण्डुषं दद्यात् । ततः पितामहादिक्रमेण
 कृताञ्जलिः—ऽ अघोराः पितरः सन्तु । ऽ सन्तु इति ब्राह्मणः । ऽ गोत्रं नो
 वर्द्धताम् । ऽ वर्द्धताम् इति ब्राह्मणः । ऽ आशिषो मे दीयन्ताम् । इति पूच्छेत् ।
 ऽ आशिषः प्रतिगृह्यन्ताम् इति ब्राह्मणेनोक्ते आसने पुष्पं दत्त्वा आसनात्
 पुष्पास्तुरमादाय ऽ दातारो नोऽभिवर्द्धन्तां वेदाः सन्ततिरेव च । प्रजा च नो
 न्नं व्यगमन्तु देयं नोऽभिवर्द्धन्तु । अन्नं नो वह भवेदभिवर्द्धन्तु लभेत्सहि ।
 वाचितारं च नः सन्तु मा च वाचिन् कश्चन । अन्नं प्रवर्द्धतां नित्यं नन्ता शतं
 जीवतु । वेद्यः सक्रमिता विद्यास्तैवामन्त्रा तृप्तिरन्तु । एताः सत्या आशिषः
 सन्तु । पित्र्यप्रसादोऽहं । ऽ अन्त्र इति ब्राह्मणेनोक्ते तुभ्यं स्पर्शयिष्यामि ।

দক্ষিণে দক্ষাৎ । এবং পুশান্তরমাদায় ও বিধেবাং দেবানাং বরপ্রসাদো-
 ইতি ভূমিঃ স্পর্শমিহা শিরসি দত্তাৎ । ততঃ প্রেতপক্ষে ও অধোরঃ
 প্রেতোহস্ত । ও গোত্রং নো বর্দ্ধতাম্ । ও আশিষো ঐ দীক্ষণে ।
 ইতি বদেৎ । সর্বত্র ও অস্ত ও বর্দ্ধতাং ও প্রাক্গৃহস্তামিতি ব্রাহ্মণো
 ক্রয়াৎ । অত্রাশংসা নাস্তি, প্রেতকর্ম্মহাৎ । ততঃ পিতামহাদিপক্ষে ও স্বধাং
 বাচয়িষ্যে ইতি পঙক্তিশ্রেষ্ঠব্রাহ্মণং পৃচ্ছেৎ । ও বাচয় ইতি ব্রাহ্মণেনোক্ষে
 পূর্বদেভার্বসম্বন্ধিশিখ্রমানীয় গ্রহিৎ মোচয়িষ্য জলেন সহ ও পিতামহেভ্যঃ
 স্বধোচ্যতাম্ । ইত্যনেন পিতামহপিণ্ডস্থানে পবিত্রং দত্তাৎ । ও অস্ত
 স্বধা ইতি ব্রাহ্মণো বদেৎ । এবং প্রপিতামহ-বৃদ্ধপ্রপিতামহয়োরপি পিণ্ড-
 স্থানে প্রত্যেকেন পবিত্রং দত্তাৎ । ও প্রপিতামহেভ্যঃ স্বধোচ্যতাম্ । এবং ও
 বৃদ্ধপ্রপিতামহেভ্যঃ স্বধোচ্যতাম্ । ও অস্ত স্বধেতি ব্রাহ্মণো বদেৎ । ততঃ পিণ্ড-
 স্থানে পুনর্জ্জলগণং দত্তাৎ । ততো ম্যজীকৃতং পাত্রমুত্তানীকৃত্য তৎপাত্রস্থ-
 জলং শিরসি দত্তাৎ । ততঃ পিতামহাদিপক্ষে দক্ষিণাং কুর্যাৎ, বিষ্ণুরোমস্তে-
 ত্যাদি অমুকগোত্রস্ত প্রেতশ্রামুকদেবশর্ষণঃ সপিণ্ডীকরণার্থং অমুকগোত্রস্ত
 পিতামহশ্রামুকদেবশর্ষণঃ কৃতৈতৎ পার্কণবিধিক-শ্রাদ্ধকর্ম্মপ্রতিষ্ঠার্থং দক্ষিণা-
 মিদং রজতং তন্মূল্যং বা যথাসম্ভবগোত্রনাম্নে ব্রাহ্মণায়াহং দদানি ।
 অনয়া দক্ষিণয়া শ্রাদ্ধমিদং সদক্ষিণমস্ত । ইতি পুনর্জ্জলগণুৎসং দত্তাৎ ।
 রজতং রজতমিতি তর্জ্জনীং দর্শয়েৎ এবং প্রপিতামহ-বৃদ্ধ প্রপিতামহয়োরপি
 ব্রাহ্মণায় দক্ষিণাং দত্তাৎ । ততঃ প্রেতপক্ষে,—বিষ্ণুরোমস্তেত্যাди অমুকগোত্রস্ত
 প্রেতশ্রামুকদেবশর্ষণঃ কৃতৈতৎকোদিত্তিবিধিক-সপিণ্ডীকরণ-শ্রাদ্ধকর্ম্মণঃ প্রতি-
 ঠ্ঠার্থং দক্ষিণামিদং রজতং তন্মূল্যং বা যথাসম্ভবগোত্রনাম্নে ব্রাহ্মণায়াহং
 দদানি । অনয়া দক্ষিণয়েত্যাदि । ততো দেবপক্ষে, বিষ্ণুরোমদ্যেত্যাदि—
 অমুকগোত্রস্ত পিতামহশ্রামুকদেবশর্ষণঃ এবং প্রপিতামহস্ত বৃদ্ধপ্রপিতামহস্ত
 চ নামোচ্চাৰ্য্য পার্কণবিধিনা শ্রাদ্ধে কৃতৈ ও পুরুবোমাত্রবসোর্কিষেবাং
 দেবানাং কৃতৈতৎপার্কণবিধিকশ্রাদ্ধকর্ম্মণঃ প্রতিষ্ঠার্থং দক্ষিণামিদং কাঞ্চনং
 তন্মূল্যং বা যথাসম্ভবগোত্র-নামভ্যাং ব্রাহ্মণাত্ম্যমহং দদানি । অনয়া দক্ষিণ-
 য়েত্যাदि পুনর্জ্জলং দত্তাৎ । ততঃ ও বিয়েদেবাঃ প্রীকৃত্যম্ ইতি দেবব্রাহ্মণাভ্যাং
 জলগণুৎসং দত্তাৎ ও দেবভাত্য ইতি ত্রিঃ পঠেৎ । ততো দৈবাক্ষিক্রমেন ও
 ষাঙ্কে বাঙ্কে বক্তৃস্বাজিনে নো ধনেমু বিপ্রাঃ স্তুতাঃ । অস্ত যথঃ পিবত
 ষাঙ্কস্বাং তুতাঃ স্তুত্বাঃ । ইত্যনেন কুশলেন প্রেতঃ পিতামহ-

ব্রাহ্মণং কৃশাগ্ৰেণ পশ্চাদ্বেবব্রাহ্মণং বিসর্জয়েৎ । ততঃ ঔ অভিরম্যতাং
 কমস্ব ইত্যনেনাসনং সঞ্চাল্য ঔ আ মা বাজস্ত প্রসবো জগম্বাদিমে জ্বাবা-পৃথিবী
 বিশ্বরূপে । আ মা গস্তাং পিতরা মাতরা যুবমা মা সোমোহমৃতত্বায় গম্যাৎ
 ইত্যনেন জলপুষ্পং দৃশ্বা প্রথমং পিতামহব্রাহ্মণং পশ্চাৎ দেবব্রাহ্মণঞ্চ নম-
 স্কুর্য্যাৎ । ততঃ প্রেতপক্ষে ঔ দেবতাভ্য ইতি পঠিত্বা ঔ অভিরম্যতাং
 কমস্ব ইত্যাসনং সঞ্চাল্য ঔ আ মা বাজস্তেত্যাদিনা জলপুষ্পং দগ্মাৎ । ন তু
 নমস্কারঃ প্রৈতকর্ম্মত্বাৎ । ততঃ পিতামহাদিব্রাহ্মণং প্রত্যেকেন প্রার্থয়েৎ ॥
 ঔ ভবতাং কৃতার্থীকৃত ইতি । ঔ কৃতার্থোভব ইতি ব্রাহ্মণা ক্রয়ুঃ ॥ ততঃ
 পাত্রসমর্পণম্ । বেদাদিযুতং ব্রাহ্মণমভ্যর্চ্য বৃদ্ধাঙ্গুষ্ঠং ধৃত্বা পাত্রোপরি হস্ত
 প্রথমং পিতামহপাত্রং সমর্পয়েৎ । ঔ যশ্চ শ্রাদ্ধং কৃতং তশ্চাক্ষয়তৃপ্তয়ে স্বয়ি
 ব্রাহ্মণে পাত্রমিদং সমর্পিতম্ । এবং প্রপিতামহবৃদ্ধপ্রপিতামহয়োঃ পাত্রং
 সমর্পয়েৎ । ততো দেবপাত্রং ঔ যয়োঃ শ্রাদ্ধং কৃতং তয়োৰক্ষয়তৃপ্তয়ে স্বয়ি
 ব্রাহ্মণে পাত্রমিদং সমর্পিতম্ । ব্রাহ্মণঃ ঔ স্বস্তীত্বান্ভা গায়ত্রীঞ্চ পঠেৎ । ততঃ
 প্রেতপক্ষে—ঔ যশ্চ শ্রাদ্ধং কৃতং তশ্চাক্ষয়তৃপ্তয়ে স্বয়ি ব্রাহ্মণে পাত্রমিদং
 সমর্পিতম্ ॥ ঔ স্বস্তীতি ব্রাহ্মণঃ । ততোহচ্ছিদং কুর্য্যাৎ—বিষ্ণুরোমন্তে-
 ত্যাদি—অমুকগোত্রশ্চ প্রেতশ্চামুকদেবশর্ম্মণঃ সপিণ্ডীকরণার্থং অমুকগোত্রশ্চ
 পিতামহশ্চামুকদেবশর্ম্মণঃ এবং প্রপিতামহশ্চ বৃদ্ধপ্রপিতামহশ্চ চ নামোচ্চাৰ্য্য
 পার্শ্বণবিধিনা শ্রাদ্ধে কৃতে ঔ পুরুবোমাদ্রবসোর্বিধেবাং দেবানাং কৃতৈতৎ-
 পার্শ্বণবিধিক-শ্রাদ্ধকর্ম্মাচ্ছিদমস্ত । ততঃ প্রেতপক্ষে—বিষ্ণুরোমন্তেত্যাদি
 অমুকগোত্রশ্চ প্রেতশ্চামুকদেবশর্ম্মণঃ কৃতৈতদেকোদ্বিষ্টবিধিক-সপিণ্ডীকরণ-
 শ্রাদ্ধকর্ম্মাচ্ছিদমস্ত । ততো বৈশ্ব্যোপশমনার্থং বিষ্ণুস্মরণং কুর্য্যাৎ । ততঃ
 পিণ্ডাংশু গোহজবিপ্রেভ্যো দগ্ধাদগ্নৌ জলে বা ক্ষিপেৎ । ততো দীপাচ্ছাদনং
 কুর্য্যাৎ । ততঃ শাস্ত্যাশীর্বাদং গৃহীয়াৎ ॥

ইতি সপিণ্ডীকরণশ্রাদ্ধ-প্রয়োগঃ ।

যজুর্বেদীয়-ব্রুবোৎসর্গ ।

প্রথম্য সচ্চিদানন্দং যজ্ঞরূপিণমীশ্বরম্ । যজুর্বেদিব্রুবোৎসর্গং বক্তি
 শ্রীরঘুনন্দনঃ ॥ গোশালায়াং বিতানবৃক্ষায়াং পুণ্যভূমৌ বা প্রাণ্ডকপ্লবনং দেশং
 গোময়নোপলিপ্য কৃতনিত্যক্রিয় আচান্ত উদম্বুখঃ বিষ্ণুরোম্ তৎসদদ্যেত্যাদি

कर्तव्येहस्मिन् सोपकरणवत्सतरीचतुष्टयसहितवृषोत्सर्गकर्मणि ऽं अस्ति भवस्तो-
हधिक्रवस्त इति त्रिर्कदेः । ऽं अस्तीति ब्राह्मणादिक्रवुः । ततो विष्णुरोम्
तत्सदद्येत्यादि कर्तव्येहस्मिन् सोपकरणवत्सतरीचतुष्टयसहितवृषोत्सर्गकर्मणि
ऽं ऋद्धिं भवस्तोहधिक्रवस्त इति त्रिर्कदेः । ऽं ऋध्यात्प्राप्तिं ब्राह्मणादिक्रवुः ।
ततो विष्णुरोम् तत्सदद्येत्यादि कर्तव्येहस्मिन् सोपकरणवत्सतरीचतुष्टयसहित-
वृषोत्सर्गकर्मणि ऽं पुण्याहं भवस्तोहधिक्रवस्त इति त्रिर्कदेः । ऽं पुण्याह-
मिति ब्राह्मणादिक्रवुः । ततः ऽं तदस्त मित्रावरुणा तदग्ने शं योःरमभ्यामिद-
मस्तु शस्तुम् । अशीमहि गाधमूत प्रतिष्ठां नमो दिवे बृहते सादनाय । गृहा वै
प्रतिष्ठासूक्तं तत्प्रतिष्ठितं मया वाचा संस्तव्यम् । तस्मादध्याभिदूरैः परशुं
लभते । गृहा ने वै नानाजिगांसति गृहा हि पशूनां प्रतिष्ठा प्रतिष्ठा
प्रतिष्ठा । ऽं मनोजूतिर्जुवतामज्यां बृहस्पतिर्वज्रमिमं तनोतु । अरिष्टं
यज्जः समिमं दधातु विश्वेदेवास इह मादयस्तामोम्प्रतिष्ठ । अस्ति पुण्याहं
कल्याणं ऋद्धिं पुष्टिरस्त पक्ष्मीं वाचयिष्या त्रिधा सम्यक् ऋद्धिगृभिः पठनक्रमात् ।
ब्राह्मणेहश्च यजमानश्च गृहे अस्ति भवस्तोहधिक्रवस्त अस्त्यस्त अस्त्यस्त ।
ब्राह्मणेहश्च यजमानश्च गृहे पुण्याहं भवस्तोहधिक्रवस्त पुण्याहं पुण्याहं
पुण्याहम् । ब्राह्मणेहश्च यजमानश्च शरीरे सपुत्रश्च कल्याणं भवस्तोहधिक्रवस्त
कल्याणं कल्याणं कल्याणम् । ब्राह्मणेहश्च यजमानश्च गृहे ऋद्धिं भवस्तो-
हधिक्रवस्त ऋध्यातां ऋध्यातां ऋध्याताम् । ब्राह्मणेहश्च यजमानश्च शरीरे
सपुत्रश्च पुष्टिं भवस्तोहधिक्रवस्त पुष्टिरस्त पुष्टिरस्त पुष्टिरस्त । पुनर्नामयि त्रिन्द्रियः
पुनरायुः पुनर्भगः । पुनर्द्रविणं मयि तू मा पुनर्ब्रह्मणं मयि तू मा । पुनर्धनः
पुनरायुर्ध्म आगात् । पुनश्चक्रुः पुनः प्रोत्रन् आगात् । वैश्वानरोहदकस्तुत्पाद-
ग्निर्ना पातु हरितादवद्यात् । अस्त्यस्त अस्त्यस्त अस्त्यस्त । ऽं अस्ति न इन्द्रो बृहद्रवाः
अस्ति नः पूषा विश्ववेदाः । अस्ति नस्तार्क्ष्यो अरिष्टनेमिः अस्ति नो बृहस्पतिर्दि-
धातु । ऽं गणनाञ्चा गणपतिं हवामहे प्रियणाञ्चा प्रियपतिं हवामहे ।
निधीनाञ्चा निधिपतिं हवामहे वसो मम । ऽं अस्ति ऽं अस्ति ऽं
अस्ति । इति अस्तिवाचनं कृत्वा ऽं तत्सदित्युच्चार्य ऽं उद्दिष्टोः परमं
पदं सदा पशुस्ति हरयः । दिवीव चक्रुराततम् । इत्युच्चार्य विष्णुं संस्तुत्वा
कुशतिलजलात्त्रादाय मुख्याच्छ्रेण मासोत्प्लेखः कार्याः । ऽं अन्तामुके माशुमुके
पक्षेहमुकतिथौ अन्नकगोत्रश्च प्रेतश्चामुकदेवशर्मणोहशोचास्ताद्वितीयेहस्ति
अमुकगोत्रश्च प्रेतश्चामुकदेवशर्मणः प्रेतलोकपरित्यागपूर्वकशर्मणो-क-

গমনকামঃ পারস্করোক্তবিধিনা সোপকরণবৎসতরীচতুষ্টিয়সহিতবুঝোৎসর্গমহং
 করিষ্যামীতি সঙ্কল্পয়েৎ । স্বার্থক্ষেৎ করিষ্যে ইতি বিশেষঃ । তজ্জলমৈশাশ্রাং
 ক্ষিপেৎ । ওঁ যজ্ঞাগ্রতো দূরমুদৈতি দৈবং তহু স্পৃশ্যত তথৈবৈতি । দূরঙ্গমং
 জ্যোতিষাং জ্যোতির্ভেৎকং তন্মে মনঃ শিবসঙ্কল্পমস্ত ॥ ১ ॥ ওঁ যেন কৰ্ম্মাণ্যপসৌ
 মনীষিণো যজ্ঞে ক্লেশস্তি বিদথেমু ধীরাঃ । যদপূৰ্বং যক্ষমস্তঃ প্রজানাং তন্মে
 মনঃ শিবসঙ্কল্পমস্ত ॥ ২ ॥ ওঁ যৎ প্রজ্ঞানমুত চেতো ধৃতিশ্চ যজ্ঞ্যতিরন্তরমুতং
 প্রজাসু । যস্মান্ন ঋতে কিঞ্চন কৰ্ম্ম ক্রিয়তে তন্মে ইত্যাদি ॥ ৩ ॥ ওঁ যেনেদং
 ভূতং ভুবনং ভবিষ্যৎ পরিগৃহীতমমুতেন সৰ্ব্বম্ । যেন যজ্ঞস্তায়তে সপ্তহোতা
 তন্মে ইত্যাদি ॥ ৪ ॥ ওঁ যস্মিন্মূচঃ সামযজুংবি যস্মিন্ প্রতিষ্ঠিতা রথনা-
 ভাবিবারাঃ । যস্মিন্শ্চিন্তং সৰ্ব্বমোতম্ প্রজানাং তন্মে ইত্যাদি ॥ ৫ ॥ ওঁ
 স্নবারধিরস্মানিব যন্ মনুষ্যানেনীয়তেভীশুভিকীর্জিন ইব । হুংপ্রতিষ্ঠং যদ-
 জিরং জবিষ্ঠং তন্মে ইত্যাদি ॥ ৬ ॥ ওঁ যেন কৰ্ম্ম প্রতিজানন্তি ধীরা বিপ্রা-
 বাচা শল্যামশনিভির্দিহানঃ । যশ্চা দিশঃ সমুন্নয়ন্তি প্রাণিনঃ তন্মে
 ইত্যাদি ॥ ৭ ॥ ওঁ যস্মিন্ বিনা সহিত্বা সৰ্ব্বমিদং নান্নি পুনস্তথৈব ধৈর্যং । অস্তি
 নাস্তি পরাংপরো যৎপরং তন্মে মন ইত্যাদি ॥ ৮ ॥ ওঁ অস্তি নাস্তি বিবরি
 বরাহো অস্তি নাস্তি গুবা ইদং শ্রবম । অস্তি নাস্তি পরাংপরো যৎপরং তন্মে
 মন ইত্যাদি ॥ ৯ ॥ ওঁ কৈলাশশিখরে রম্যে শঙ্করশ্চ হিমালয়ে । দেবতাস্তত্র
 মোদস্তে তন্মে মন ইত্যাদি ॥ ১০ ॥ ওঁ যদত্র যষ্ঠং ত্রিদশং শরীরং যজ্ঞশ্চ
 গুহ্যং নরনাথ নাভ্যম্ । দশমং পঞ্চত্রিংশৎ পরমং পদং তন্মে ইত্যাদি ॥ ১১ ॥
 ওঁ তৎপরং পরমং ব্রহ্ম তৎপরং পরমং শিবঃ । তৎপরং পরমং
 লোকে তন্মে ইত্যাদি ॥ ১২ ॥ ওঁ য ইদং শিবসঙ্কল্পং সদা ধ্যায়ন্তি ব্রাহ্মণাঃ ।
 তে পুরা মোক্ষমাপ্নোতি তন্মে মনঃ শিবসঙ্কল্পমস্ত ॥ ১৩ ॥ ইতি পঠেৎ ।
 অশ্চকালীনাত্মোদেস্তকে বুঝোৎসর্গে যথাযোগ্যং বাক্যমুহনীয়ম্ । প্রেতেতর-
 বুঝোৎসর্গে বুদ্ধিশ্রদ্ধং কর্তব্যম্ । তত ওঁ অথোতাদি অমুকগোত্রশ্চ প্রেতশ্চা-
 মুকদেবশৰ্ম্মণোহশৌচাস্তাদ্বিতীয়েহি অমুকগোত্রশ্চ প্রেতশ্চামুকদেবশৰ্ম্মণো
 বুঝোৎসর্গাঙ্গহোমীয়হবিরক্ষয়ত্বকামো মহাভারতনামোচ্চারণমহং করিষ্যে । ইতি
 সঙ্কল্য ওঁ মহাভারতমিতি বদেৎ । ততঃ ওঁ অথামুকে মাত্মমুকে পক্ষেহমুক-
 তিথৌ অমুকগোত্রশ্চ প্রেতশ্চামুকদেবশৰ্ম্মণোহশৌচাস্তাদ্বিতীয়েহি অমুক-
 গোত্রশ্চ প্রেতশ্চামুকদেবশৰ্ম্মণো বুঝোৎসর্গাঙ্গ-হোমীয়হবিরক্ষয়ত্বকামঃ শ্রীকৃষ্ণ-
 দ্বৈপায়নান্ধিধান-মহর্ষিবেদব্যাসপ্রোক্তজ্ঞাখ্যাশতসাহস্র্যমহাভারতাস্তর্গত-জনমেজয়-

উবাচ কথং বিরাট নগরে মম পূৰ্ণপিতামহা ইত্যাদি নগরং মৎস্তরাজস্ত
 শুশুভে ভরতৰ্ভভ ইত্যস্ত-বিরাটপৰ্ক-সক্ৰুৎ-পাঠনাকৰ্ম্মাহং করিষ্যে ইতি
 সঙ্কর্য্য ব্রাহ্মণান বৃগুয়াৎ । উত্তরাত্ৰিমুখং ব্রাহ্মণমুপবেশ্য পুটাজ্জলিৰ্কদেৎ । ও
 সাধু ভবানাস্তাম্ । ও সাধবহমাসে ইতি প্রতিবচনম্ কৃষ্ণসনে ব্রাহ্মণ উদম্মুখ
 উপবিশেৎ । ও অৰ্চ্চয়িষ্যামো ভবন্ত মিতি বদেৎ ও অৰ্চ্চয় ইতি প্রতিবচনম্ ।
 ততো গন্ধপুষ্পতাম্বুলবদ্রালঙ্কারবাসোভিরভ্যর্চ্য তস্ত দক্ষিণং জাহু স্পৃষ্ট্বা ও
 অগ্নেত্যাदि অমুকগোত্রস্ত প্রেতস্তামুকদেবশৰ্ম্মণোহশৌচাস্তাদ্বিতীয়েহহি অমুক-
 গোত্রস্ত প্রেতস্তামুকদেবশৰ্ম্মণঃ প্রেতলোকপরিত্যাগপূৰ্বেকস্বৰ্গলোকগমনকামঃ
 মৎসঙ্কলিতবৃষোৎসর্গাঙ্গহোমকৰ্ম্মণি ব্রহ্মকৰ্ম্মকরণায় অমুকগোত্রং অমুকপ্রবরং
 শ্রীঅমুকদেবশৰ্ম্মণমেভিঃ গন্ধাদিভিরভ্যর্চ্য ভবন্তমহং বৃণে । ও বৃতো-
 হস্মীতি প্রতিবচনম্ । ও যথাবিহিতং ব্রহ্মকৰ্ম্ম কুরু ইতি, বদেৎ । ও যথা
 জ্ঞানতঃ করবাণীতি প্রতিবচনম্ । স্বয়ং হোমাসামর্থ্যে হোতারমেবং বৃগুয়াৎ ।
 তত্র হোতৃকৰ্ম্মকরণায়েতি বিশেষঃ । এবমাচার্য্যবরণং কুৰ্য্যাৎ । আচার্য্যস্ত
 পুস্তকমাদায় কৰ্ম্মোপদিশেৎ । আচার্য্যাস্তরাভাবে ব্রহ্মবাচার্য্যস্বেন বরণীয়ঃ ।
 তদা ব্রহ্মাচার্য্য-কৰ্ম্মকরণায়েতি বিশেষঃ । সদস্তবরণমপ্যেবম্ । ততো বিষ্ণু-
 রোমশ্চেত্যাदि অমুকগোত্রস্ত প্রেতস্ত অমুকদেবশৰ্ম্মণোহশৌচাস্তাদ্বিতীয়েহহি
 অমুকগোত্রস্ত প্রেতস্ত অমুকদেবশৰ্ম্মণঃ প্রেতলোকপরিত্যাগপূৰ্বেকস্বৰ্গলোক-
 গমনকামনয়া মৎসঙ্কলিতবৃষোৎসর্গাঙ্গহোমীয়হবিরক্ষয়ত্ৰকামঃ শ্রীকৃষ্ণপায়নাভি-
 ধানমহৰ্ষিবেদব্যাসপ্রোক্তজয়াধ্যমহাভারতাস্তর্গত জনমেজয় উবাচ কথং বিরাট-
 নগরে মম পূৰ্ণপিতামহা ইত্যাদি নগরং মৎস্তরাজস্ত শুশুভে ভরতৰ্ভভ ইত্যস্ত-
 বিরাটপৰ্ক-সক্ৰুৎ-পাঠনাকৰ্ম্মণি পাঠককৰ্ম্মকরণায় অমুকগোত্রং শ্রীঅমুকদেব-
 শৰ্ম্মাণং গন্ধাদিভিরভ্যর্চ্য ভবন্তমহং বৃণে । ও বৃতোহস্মীতি প্রতিবচনং ।
 ও যথাবিহিতমিত্যাदि । হস্তাঙ্গুল্যাदि প্রমাণস্ত যাজমানিকমেব সৰ্কত্র গ্রাহম্ ।
 ততো যজমানো হোতা বা পঞ্চগব্যং শোধয়েৎ যথা,—গায়ত্র্যা গোমূত্রম্ । ও
 গন্ধবারাং চুরাধৰ্বাং নিত্যপুষ্টাঙ্করীষিণীম্ । জম্ববীং সৰ্কভূতানাং স্মামিহোপ হবয়ে
 শ্রিয়ম্ । ইতি গোময়ম্ । ও আ প্যায়স্ব সমেতু তে বিশ্বতঃ সৈশ্বক্যং । ভবা
 বাজস্ত সঙ্গধে । ইতি হৃগ্গম্ । ও দধিক্রাবৌ অকারিষং জিষ্ণোরবস্ত বাজিনঃ ।
 স্বরভি নো মুখা করং প্র ণ আয়ুংষি তারিবৎ । ইতি দধি । ও তেজোহসি স্ত্র-
 ক্রমুতমসি ধামনামসি । শ্রিয়ং দেবানামনামুষ্টং দেববজন অসি । ইতি স্তৃতং ।
 ও দেবস্ত ঋ সবিতুঃ প্রসবেৎশিনোকীছত্যাং পুষ্ণো হস্তাত্যামাদদে ইতি

কুশোদকম্ । ওঁ গায়ত্রেশ্চ ত্বা ছন্দসা মহ্যামি জাগতেন ত্বা ছন্দসা
 মহ্যামি ত্রৈষ্টুভেন ত্বা ছন্দসা মহ্যামি ওঁ ভূভূবঃ স্বয়মিবতে । ওঁ
 ষোগে ষোগে তবস্তরং বাজে বাজে হবামহে । সখায় ইন্দ্রমৃতয়ে ।
 ইতি মন্ত্রেণ একত্রীকরণম্ । ওঁ বেতা বেদিঃ সমাপ্যতে বর্হিবা বর্হিরিন্দ্রিয়ং ।
 যুপেন যুপ আপ্যতে প্রণীতো অগ্নিরগ্নিনা । ইতি বেদিশোধনম্ । ওঁ উর্ক
 উ ষু ণ উতয়ে তিষ্ঠা দেবো ন সবিতা । উর্কো বাজশ্চ সনিতা মদঞ্জিভিক্ষাঘদ
 বিহ্নয়ামহে । ইতি চন্দ্রাতপশোধনম্ । ততঃ পঞ্চঘটান্ স্থাপয়েৎ । ওঁ
 ভূরসি ভূমিরশ্চদিতরসি বিশ্বধারা বিশ্বশ্চ ভুবনশ্চ ধত্রী । পৃথিবীং যচ্ছ পৃথিবীং
 দৃংহ পৃথিবীং মা হিহঁসীঃ ॥ ভূম্যাঃ । ওঁ ধাত্মসি ধিহুহি দেবান্ ধিহুহি যজ্ঞং ।
 ধিহুহি যজ্ঞপতিং ধিহুহি মাং যজ্ঞশ্চম্ । ধাত্মশ্চ । ওঁ আ জিহ্ন কলশং মহা ত্বা
 বিশঙ্খিন্দবঃ । পুনরুর্জ্জা নিবর্তস্ব সা নঃ সহস্রং ধুক্কাৱধারা পয়স্বতী পুনর্মা
 বিশতাদ্রিয়ঃ । কলশশ্চ । ওঁ সিন্ধোরিব প্রাধ্বনেশ্বনাসো বাতপ্রমিয়ঃ পত্যস্তি
 বহ্বাঃ । স্ততশ্চ ধারা অরুধো ন বাজী কাষ্ঠা ভিন্দন্নুশ্চিভিঃ পিষমানঃ । সিন্দুরশ্চ ।
 ওঁ ধ্বনা গা ধ্বন্যজিঞ্জয়েম ধ্বনা তীব্রাঃ সমদো জয়েম । ধনুঃ শত্রোরপকামং
 কৃণোতি ধ্বনা সর্বাঃ প্রদিশো জয়েম । পল্লবশ্চ । ওঁ ইমং মে গঞ্জে যমুনে
 সরস্বতি শুভুদ্রি স্তোমং সচতা পরুক্ষ্যা । অসিক্যা মরুদ্বৃধে বিতস্তয়াজীকীয়ে
 শৃগ্হা স্ত্বোময়া । জলশ্চ । ওঁ যাঃ ফলিনীৰ্যা অফলা অপুপ্পা যাশ্চ পুপ্পিণীঃ ।
 বৃহস্পতি প্রস্থতান্তা নো মুঞ্চস্বংহসঃ । ফলশ্চ । ওঁ বরুণশ্চোত্তন্তনমসি
 বরুণশ্চ স্তস্তসর্জ্জনী স্থঃ বরুণশ্চ ঋতসদনশ্চসি বরুণশ্চ ঋতসদনমসি বরুণশ্চ ঋত-
 সদনমাসীদ । বরুণাবাহনশ্চ ॥ ওঁ স্থিরোভব বীড়ঙ্গ আশ্চর্ভব বাজ্যর্কন । পৃথুর্ভব
 স্ত্বদস্বমগ্নেঃ পুরীষবাহণঃ । স্থিরীকরণশ্চ ॥ তেষু ঘটেষু গণেশনবগ্রহান্ দিক্‌পালান্
 বিষ্ণুঞ্চ পূজয়েৎ । শক্তশ্চেদেতানপি । ওঁ গণানাঙ্ক গণপতিং হবামহে প্রিয়াগাঙ্ক
 প্রিয়পতিং হবামহে । নিধীনাঙ্ক নিধিপতিং হবামহে বসো মম । ইত্যনেন
 গণেশমাৰ্হা পূজয়েৎ । এবং ওঁ ত্র্যম্বকং যজামহে স্তগন্ধিং পুষ্টিবর্ধনং ।
 উর্কারুকমিব বন্ধনান্মৃত্যুমুক্ষীয় মা মৃত্যৎ । ইতি শিবম্ । ওঁ আকুঞ্জন
 রজসা বর্ধমাসৌ নিবেশয়ন্নমৃতং মর্তঞ্চ । হিরণ্যয়েন সবিতা রথেনা দেবো ষাতি
 ভুবনানি পশান্ । ইতি সূৰ্য্যম্ । ওঁ অগ্নিঃ দূতং পুরো দধে হব্যবাহ যুপ ক্রবে ।
 দেবী আ সাদরাদিহ । ইত্যগ্নিম্ । ওঁ তদ্বিষ্ণোরিতি বিষ্ণুম্ । ওঁ অশ্বে অধিকৈ
 অশ্বানিকে ন মানরতি কশ্চন । সশস্ত্যশ্বকঃ স্তভদ্রিকাং কাশ্মিণ্যবাসিনীং ।
 ইতি ত্বনীং । ওঁ ত্রীশ্চ তে লক্ষীশ্চ পত্ন্যা অহোৱাদ্বে পার্শ্বে মক্ষত্রাণি রূপ-

মখিনৌ ব্যাত্তম । ইঞ্চম্নিষাণামুহইষাণ সৰ্বলোকমুহইষাণ । ইতি লক্ষ্মীম্ ।
 ঔ পঞ্চনভঃ সরস্বতীমপি বস্তি সশ্রোতসঃ । সরস্বতী তু পঞ্চধাসৌ দেশেহভবৎ
 সন্নিং । ইতি সরস্বতীম্ । ঔ বাস্তোপ্পতে প্রতি জানীহস্মানস্বাবেশো অনমীবো
 ভবানঃ । যক্ষেমহে প্রতি তন্নো জুস্ব শন্নো ভব দ্বিপদে শঙ্কতুপদে । ইতি
 বাস্তপুরুষম্ । ঔ আকৃষ্ণেনেতি সূর্যম্ । ঔ ইমং দেবা অসপৎকং স্রবধবং মহতে
 ক্ষত্রায় মহতে জ্যৈষ্ঠায় মহতে জাননরাজ্যায়েন্দ্রস্যেন্দ্রিয়ায় । ইমমমুশ্ব পুত্রমমুশ্বে
 পুত্রমসৌ বিশে । ইতি সোমম্ । ঔ অগ্নিমুর্দ্ধা দিবঃ ককুৎপতিঃ পৃথিব্যা
 অয়ম্ । অপাং রেতাংসি জিহ্বতি । ইতি মঙ্গলম্ । ঔ উদ্ব্যাস্থ্যাগ্নে প্রতি জাগৃহি
 ত্বমিষ্টাপূৰ্ত্তে সংসৃজেথাময়ঞ্চ । অস্মিন্ সধস্থে অধ্যুত্তরস্মিন্ বিশ্বদেবা যজ-
 মানশ্চ সীদত । ইতি বৃধম্ । ঔ বৃহস্পতে অতি যদয্যো অর্হাত্ম্যম্বিভাতি
 ক্রতুমজ্জনেষু । বদীদয়চ্ছবস ঋতপ্রজাত তদস্মাস্ ড্রবিণং ধেহি চিত্রম্ । ইতি
 বৃহস্পতিম্ । ঔ অগ্নাং পরিস্রতো রসং ব্রহ্মণ ব্যপিবৎ ক্ষত্রং পয়ঃ সোমং
 প্রজাপতিঃ । ঋতেন সত্যমিদ্রয়ং বিপানং শুক্রমক্ষস ইন্দ্রেস্তেন্দ্রিয়মিদং
 পয়োহমৃতং মধু । ইতি শুক্রম্ । ঔ শন্নো দেবীরিতি শনিম্ । ঔ কাণ্ডাং
 কাণ্ডাং প্ররোহস্তী পরুযঃ পরুযস্পরি । এবানো দুর্কে প্রতন্ন সহস্রেণ শতেন চ ।
 ইতি রাহম্ । ঔ কেতুং কৃণুন্নকেতবে পেশো মর্য্যা অপেশসে । সমুযন্তি রজায়থাঃ ।
 ইতি কেতুম্ । ঔ ত্রাতারমিঙ্গ্রমবিতারমিঙ্গ্রং হবেহবে স্রহবং শুরমিঙ্গ্রম্ ।
 হ্বর্যামি শক্রং পুরুহৃতমিঙ্গ্রং স্বস্তি নো মঘবাধাস্বিঙ্গ্রঃ । ইতীঙ্গ্রম্ । ঔ অগ্নিং
 দূতমিত্যগ্নিম্ । ঔ অসি বশো অশ্বাদিত্যো অর্কন্নসি ত্রিতো গুহেন ব্রতেন । অসি
 সোমেন সময়া বিপৃক্ত আহস্তুে ত্রীণি দিবি বন্ধনানি । ইতি বশম্ । ঔ যন্তে দেবী
 নিঋতিরাববন্ধ পাশং গ্রীবাস্ববিচৃত্যং । তন্তে বিশ্বাম্যায়ুবো ন মধ্যা দধেতং
 পিতুমন্ধিপ্রসৃতঃ নমো ভূতৈ এদঞ্চকার । ইতি নিঋতিম্ । ঔ বরুণস্তো-
 ত্তন্তনমসীতি বরুণম্ । ঔ বাতো বা মনো বা গন্ধর্বাঃ সপ্তবিংশতিঃ ।
 তে অগ্রেহঞ্চময়ুঞ্জন্তে অস্মিন্ জবমাদধুঃ । ইতি বায়ুম্ । ঔ কুবিদজ্জবমস্তো-
 ববঞ্চিদ্যাধাদাস্ত্যন্নুপূর্কং বিয়ুঃ । ইহেহেযাং কৃণুহি ভোজনানি য়ে বর্হিবো নম
 উক্তিং ন জগ্নুঃ । ইতি কুবেরম্ । ঔ তমীশানং জগতস্তস্মুযস্পতিং ধিয়ঞ্চিধমবসে
 হু মহে বয়ম্ । পৃষা নো যথা বেদসামসহৃধে রক্ষিতা পায়ুরদক্কাঃ স্বস্তয়ে । ইতী-
 শানং ॥ আত্রক্কাং ব্রাহ্মণোব্রহ্মবর্চসী জায়তামারাত্তে রাজন্তঃ শুর ইযব্যোতিব্যাহী
 মহীরুধো জায়তাম্ । ইতি ব্রহ্মাণং । ঔ নমোহস্ত সর্পেভ্যো য়ে কে চ পৃথিবীমহু ।
 য়ে অন্তরীক্ষে য়ে দিবি তেভ্যঃ সর্পেভ্যো নমঃ । ইত্যনন্তম্ । এতান্ যথাঃ সন্তো-

পচারৈঃ সম্পূজ্য সামান্যার্থ্যং বিধায় ভূতভুঞ্জিং কৃষ্ণা প্রাসাদবীজেন প্রাণায়ামং
 কৃষ্ণা ঋষাদিত্যাসং কুর্ধ্যাৎ—শিরসি বামদেব্য ঋষয়ে নমঃ। মুখে পংক্তি-
 চন্দসে নমঃ। হৃদি রুদ্রায় দেবতায়ৈ নমঃ। ততো হাং অম্বুষ্ঠাভ্যাং নমঃ
 ইত্যাদি অঙ্গস্থানসংক্রমণসৌ কৃষ্ণা ধ্যায়েৎ। ওঁ মুক্তাপীতপন্নোদমৌক্তিক-
 জবাবর্গৈর্মুদৈঃ পঞ্চভিষ্ম্যকৈরক্ষিতমীশমিন্দুমুকুটং পূর্ণেন্দুকোটাপ্রভম্। শূলং
 টঙ্করূপাণবজ্রদহনান্নাগেশ্রঘণ্টাঙ্কুশান্ পাশং ভীতিহরং দধানমমিতাকল্লোলজাঙ্গ
 ভজে। ইতি ধ্যান্য মানসোপচারৈঃ সম্পূজ্যার্থং সংস্থাপ্য পুনর্ধ্যান্য মূলমুচ্চার্য
 এতৎ পাশ্চ শ্রীকৃষ্ণায় নমঃ ইত্যাদি যথাসম্ভবোপচারৈঃ পূজয়েৎ। ততো যগুপ-
 শ্চৈশাশ্রাং প্রাণ্ডকপ্লবনে দেশে হস্তমিতাং ভূমিং কুশত্রয়েণ উদকসংস্থাং
 পরিসমূহ কুশান্ ঐশাশ্রাং দিশি পরিত্যজ্য গোময়েনোদকসংস্থমবোপলিপ্য
 খজ্রাকৃতিনা ফেন কুশেন বা প্রাদেশমাত্রং উদকসংস্থং ত্রিফলিত্য ক্রমেণ
 রেখাস্থংকরং অম্বুষ্ঠতর্জনীভ্যামুদ্বৃত্য ঐশাশ্রাং দিশি প্রক্ষিপ্য বারিণাত্মক্য
 দক্ষিণে কাংশ্রপাত্রস্থং জলদিব্বনং গৃহীত্বা ওঁ ক্রব্যাদমগ্নিং প্র হিণেমি দূরং
 যমরাজ্যং গচ্ছতু রিপ্রবাহঃ। ইত্যনেন ক্রব্যাদংশং পরিত্যজ্য ওঁ ইহৈবায়-
 মিতরো জাতবেদা দেবেভ্যো হব্যং বহতু প্রজানন্। ইত্যনেনাস্মাভিমুখং
 রেখোপরি স্থাপয়েৎ। ততোহগ্নে ত্বং বিশ্বরূপনামাসীতি নাম কৃষ্ণাবাহ
 সম্পূজ্য ওঁ সর্কতঃ পাণিপাদান্তঃ সর্কতোহক্ষিরোমুখঃ। বিশ্বরূপো
 মহানগ্নিঃ প্রণীতঃ সর্ককর্ষত্ব। ইতি অগ্নিপ্রণয়নং কৃষ্ণাগ্নেদক্ষিণতো ব্রহ্মাসন-
 মাস্তরেৎ। ওঁ অহেদৈধিসব্যোদতস্তিষ্ঠান্যশ্র সদনে সীদ। ষোহস্মাৎ
 পাকতর ইতি মন্ত্রেণাগ্নিং প্রদক্ষিণীকৃত্য দক্ষিণাং দিশং গত্বা ব্রহ্মসদনমীক্ষেৎ।
 অগ্নেদক্ষিণতঃ শুদ্ধমাসনং নিধায় তত্পরিশ্র প্রাগগ্রান্ কুশানাস্তীর্থ্য প্রাঙ্কুখ-
 স্তিষ্ঠেৎ। অথ ব্রহ্মা ততস্তস্মাৎ আসনাৎ কুশপত্রমেকং বামহস্তানামিকাম্বুষ্ঠাভ্যাং
 গৃহীত্বা ওঁ নিরস্তঃ প্যাপ্না সহ তেন বয়ং দ্বিষঃ। ইত্যনেন নৈঋতকোণে
 নিরস্ত ওঁ ইদমহং বৃহস্পতেঃ সদনে সীদামি প্রস্বতো দেবেন সবিত্রা তদগ্নয়ে
 প্রব্রবীমি তর্কায়বে তৎপৃথিব্যৈ। ইত্যনেন অগ্নিমুখ উপবিশতি। ততো
 হোতাপ্নেকৃতরতঃ স্তরগভূমিমতীত্য কুশানাস্তীর্থ্য তত্র বারুণকার্ঠময়ষড়ঙ্গুল-
 বিস্তারবিশত্যাঙ্গুলদীর্ঘচতুরঙ্গুলখাতচতুরঙ্গুলমূলদণ্ডাঙ্গকচমসং মুগ্ধয়পাত্রং বা
 বামহস্তোদ্ধৃতপাত্রশ্র জলেন পূরয়িত্বা পরিস্তরগদেশাত্তরস্তাং দিশি
 কুশোপরি স্থাপয়েৎ। তত উপমূললুনবাহিভিরাগ্নেয়াদীশানাস্তং ব্রহ্মণো-
 হগ্নিপর্ধ্যস্তং নৈঋতাঘায়বাস্তং অগ্নেঃ প্রণীতাস্তং যাবৎ পরিস্তরেৎ। ততঃ

উত্তরস্তাং স্বসমীপাদারভ্য প্রাকং প্রাকমুত্তরাগ্রাণি দ্রব্যাগ্যর্থবদাসাদয়েৎ । তদ্
 ষধা পবিত্রচ্ছেদনার্থং কুশপত্রত্রয়ং পবিত্রার্থং সাগ্রং গর্ত্তশূন্তং কুশপত্রত্রয়ং প্রোক্ণী-
 পাত্রম্ আজ্যস্থালী চক্ৰস্থালীত্রয়ং উদুখলমুখলে দৃষছপলে সূৰ্পঃ মেক্ণং ত্রীহিববৌ
 অভাবে শালয়ঃ তদভাবে তণ্ডুলাঃ যবতণ্ডুলচূর্ণানি চ ক্ষীরং সন্মার্জ্জনকুশাঃ যট্
 উপযমনকুশান্ত্রয়োদশ সমিধস্তিস্রঃ স্রবঃ স্রক্ আজ্যং বৃষাক্ণনার্থং দণ্ডোৎপলদণ্ডঃ
 অরুণগন্ধক্ কুক্কুমরূপঃ অলাভে হরিদ্রাচূর্ণং বৃষদ্বানার্থং—মুরা মাংসী বচা কুষ্ঠং
 শৈলেয়ং রজনীদ্বয়ম্ । শঠী চম্পকমুস্তঞ্চ সৰ্বৌষধিগণঃ স্মৃতঃ । ইত্যুক্তমিলিত-
 দ্রব্যাগি । স্নানার্থং কলসদ্বয়ং মাল্যাদি পুষ্পাণি বৃষস্ত কাঞ্চনশূদ্রে ২, কাঞ্চনবীরপট্টং
 ১, রজতক্ষুরাঃ ৪, দর্পণং ১, চামরং ১, লৌহঘণ্টা ১, তাম্রপট্টং ১, কাংশুক্রোড়ং ১,
 লৌহনূপুরচতুষ্টয়ং ৪, আচ্ছাদনার্থং বস্ত্রযুগলং ২, বন্ধনার্থং বস্ত্রমেকং ১, বৎসতরী-
 বন্ধনার্থং বস্ত্রচতুষ্টয়ং ৪, তদলঙ্করণানি । অশক্তৌ কাংশুক্রোড়চতুষ্টয়ং ৪, লৌহ
 বিদাহঃ দধিতিলাঃ গন্ধপুষ্পতাম্বুলাদি গোপালবস্ত্রং বিদ্ববৃক্ষযুগ্গঃ উপযুপকাষ্ঠচতু-
 ষ্টয়ং ব্রহ্মদক্ষিণা পূর্ণপাত্রং হোতৃদক্ষিণা-কাঞ্চনবস্ত্রযুগ্গকাংশুনি ব্রহ্মোৎসর্গদক্ষিণা-
 বৃষতুল্যবয়স্কৌ বৃষঃ অভাবে তম্বুলাং বা বৃষঃ বৎসতরীচতুষ্টয়ম্ । এতাস্তাসাদ্য মৌনী
 কুশপত্রত্রয়ং প্রাদেশমাত্রং ওঁ পবিত্রে স্থৌ বৈষ্ণব্যৌ । ইতি মন্ত্রেণ ছেদনকুশৈচ্ছিষ্টা
 ওঁ বিষ্ণোঽন্নসাপ্তে স্ত্ব ইতি প্রোক্ণীপাত্রে নিধায় তত্র প্রণীতোদকং সংস্থাপ্য
 বামহস্তানামিকান্ধুষ্ঠাভ্যাং পবিত্রাগ্রং ধৃত্বা দক্ষিণ-হস্তানামিকান্ধুষ্ঠাভ্যাং মূলং ধৃত্বা
 প্রহ্বীকৃত্য পবিত্রমৰ্ষেন ততঃ কিঞ্চিজ্জলং গৃহীত্বা বারত্রয়ং ভূমৌ ক্ষিপেৎ । ততো
 বামহস্ততলে প্রোক্ণীপাত্রং কৃত্বা সপবিত্রদক্ষিণহস্তেন প্রোক্ণীজলাং কিয়জ্জলং
 বারত্রয়মুত্তোলায় পুনস্তথৈব প্রক্ষিপ্য তদ্বদকেনাসাদিতদ্রব্যাগি সঙ্কং প্রোক্ণয়েৎ ।
 ততঃ প্রণীতাদক্ষিণে প্রোক্ণীপাত্রং স্থাপয়েৎ । ততঃ আজ্যস্থালীং বামেহবতার্ধ্য
 তস্তামাজ্যং নিক্ষিপ্য সূৰ্পং পুরতো দক্ষিণভাগে সংস্থাপ্য তত্রোদুখলং গৃহ্য ত্রীহীন
 তদভাবে শালীন তণ্ডুলান্ বা আনীয় ওঁ অগ্নয়ে ত্বা জুষ্টং গৃহ্যমীত্যনেন মুষ্টিমেকাং
 গৃহীত্বা ওঁ অগ্নয়ে ত্বা জুষ্টং নির্বপামীতি উদুখলে নিরূপ্য ওঁ অগ্নয়ে ত্বা জুষ্টং
 প্রোক্ণ্যামীতি প্রোক্ণজ্বলেন প্রোক্ণয়েৎ । এবং ওঁ রুদ্রায় ত্বা ওঁ সর্ব্যায় ত্বা ওঁ
 পশুপতয়ে ত্বা ওঁ উগ্রায় ত্বা ওঁ অশনয়ে ত্বা ওঁ ভবায় ত্বা ওঁ জৈশানায় ত্বা ওঁ অগ্নয়ে
 ষ্টিকৃত্যে ত্বা ইত্যাদি গ্রহণাসাদনপ্রোক্ণানি কৃত্বা দ্বিস্তুষ্টিং কুর্য্যাৎ । ততো
 দক্ষিণহস্তোপরিভাবেন মুখলেনাবহত্য শূৰ্পেণ প্রক্ষোটা তণ্ডুলান্ কুর্য্যাৎ ।
 অভাবে ত্রীহীন তদভাবে শালীন তদভাবে তণ্ডুলান্ পিষ্টচূর্ণানি বানীর ওঁ
 পৃক্ষে ত্বা ইত্যেকমুষ্টিগ্রহণাসাদনপ্রোক্ণানি কৃত্বা এবং অগ্নয়ে ষ্টিকৃত্যে ত্বা

ইত্যনেন তথৈব কৃষ্ণা তত্শূলান্ পৃথগ্ভয়মপি প্রণীতোদকেন ত্রিঃ প্রফাল্য
 যবতত্শূলান্ পিষ্ট্বা চক্রস্থালীঘয়ে তদ্বভয়ং নিধায় সৰ্বত্র ক্ষীরং পিষ্টরূপপৌষ্ক-
 চরৌ তৎকোমলার্থং ঘৃতং দুগ্ধং প্রণীতোদকং পাকোচিতঞ্চ কৃষ্ণা অগ্নেৰুত্ত-
 রতোহকারানাকৃষ্ণ্য তত্র ঘৃতমধিশ্রিত্য অগ্নিমধ্যে চক্রং তদ্বস্তরে পৌষ্কচক্রং
 চাধিশ্রিত্য ষথাবিধি শ্রপয়েৎ । পকং জ্ঞাত্বা জলদগ্নিং গৃহীত্বা আজ্যোপরি
 চক্রম্ভয়োপরি চ দক্ষিণাবৰ্ত্তেন ভ্রমণরূপং পর্য্যগ্নিং কৃষ্ণা তমগ্নিং তত্রৈবাগ্নৌ
 প্রক্ষিপেৎ । ততো দক্ষিণহস্তেন স্রবমাদায় প্রাগগ্রমধোমুখমগ্নৌ তাপয়িত্বা
 সয্যে পাণৌ কৃষ্ণা দক্ষিণহস্তেন সম্মার্জ্জনকুশৈঃ মূলাদগ্রং পুনরগ্রানুলপর্য্যস্তং
 সংশোধ্য প্রণীতোদকেন স্রবমভ্যক্ষ্য পুনস্তথৈব চ প্রতপ্য উত্তরতঃ স্তরণোপরি
 নিদধ্যাৎ এবং স্রক্ৰমেক্ষণসংস্কারোহপি । সিদ্ধং চক্রং জ্ঞাত্বা আজ্যমাত্মসম্মুখমব-
 তার্য্য ঔ সবিতুস্বা প্রসব উৎপুনাম্যচ্ছিদ্রেণ পবিত্রেণ বসোঃ সূর্য্যস্ত রশ্মিভিঃ ।
 ইতি পবিত্রেণাজ্যমন্তোল্য ঔ সবিতুস্বা প্রসব উৎপুনাম্যচ্ছিদ্রেণ পবিত্রেণ বসোঃ
 সূর্য্যস্ত রশ্মিভিঃ । ঔ সবিতুর্কঃ প্রসব উৎপুনাম্যচ্ছিদ্রেণ পবিত্রেণ বসোঃ
 সূর্য্যস্ত রশ্মিভিঃ । ইতি মত্তাভ্যাং তদেবাবেক্ষ্য ঔ সবিতুর্কঃ প্রসব উৎ-
 পুনাম্যচ্ছিদ্রেণ পবিত্রেণ বসোঃ সূর্য্যস্ত রশ্মিভিরিতি মন্ত্রেণ প্রোক্ষণীক্షোন্তোল্য
 সংস্থাপ্য চরৌ ঘৃতস্রবং দত্বা আজ্যস্তোত্তরে চক্রমবতার্য্য তদ্বস্তরে তথৈবাভি-
 ঘারিতং পৌষ্কচক্রমবতারয়েৎ । হোমসমাপ্তিং যাবৎ উপযমনকুশান্ বামহস্তে
 গৃহীত্বা ঔ পিঙ্গলশ্রক্শেকশাক্শঃ পীনাক্ৰজঠরোহরুণঃ । ছাগস্থঃ সাক্ষস্বত্রোহগ্নিঃ
 সপ্তার্চ্চিঃ শক্তিধারকঃ । ইত্যাদিত্যপুরাণীয়ং ধ্যাত্বা ব্বেৎসর্গহোমকর্মানি অগ্নে
 স্থং সাহসনামাসীতি নাম কৃষ্ণা ঔ ভূভূবঃ স্বঃ সাহসনামাগ্নে ইহাগচ্ছ ইতি আবাহ
 সম্পূজ্য চ প্রজাপতিং মনসা ধ্যাত্বা প্রাগগ্রং সমিলয়ং ঘৃতাক্তমুত্তিষ্ঠন্নমৌ
 ক্ষিপেৎ । ততঃ উপবিশ্য প্রোক্ষণ্যদকেনাচ্ছিন্নধারয়া প্রদক্ষিণমগ্নিং পর্য্যক্ষ্য
 পবিত্রং প্রণীতাপাত্রে নিধায় প্রোক্ষণীপাত্রং তৎস্থানে স্থাপয়েৎ । ততো দক্ষিণং
 জাহ্নু ভূমৌ পাতয়িত্বা ব্রহ্মণোহঘারস্তপূর্ব্বকং স্রবেণাঘারাৰাজ্যভাগৌ জুহুয়াৎ ।
 তত্রাঘারৌ প্রজাপতিং মনসা ধ্যায়ন্ ঔ প্রজাপতয়ে স্বাহা ইত্যনেন বায়ুকোণ-
 দারভ্য অগ্নিকোণপর্য্যস্তং ঘৃতধারাং দত্বাৎ । ইদং প্রজাপতয়ে ইতি পশ্চাদ্ধে-
 বতোদেধঃ । ঔ ইজায় স্বাহা ইত্যনেন নৈঋতকোণাদারভ্য ঈশানকোণ-
 পর্য্যন্তং ঘৃতধারাং দত্বাৎ । ইদমিজায় এবং পশ্চাদ্ধেবতোদেধঃ । ঔ অগ্নয়ে
 স্বাহা । অনেনাগ্নেঃ মধ্যদেশাৎ উত্তরতঃ পশ্চিমাধি-প্রোচ্যস্তাং ঘৃতধারাং দত্বা
 ইদমগ্নয়ে । ঔ সোমায় স্বাহা । অনেনাগ্নেঃঋধ্যক্షোশাং দক্ষিণতঃ পশ্চিমাধি

প্রোচ্যস্তাং স্তুতধারাং দৃষ্ট্বা ইদং সোমায় । ততঃ সংশ্রবান্ প্রোক্ষণীপাত্রে, ক্ষিপেৎ ।
 ততোহৃষারস্ত্যাগঃ । ততো বাচস্পতিমিশ্রোক্তাশ্বাদিকৈর্কোধ্যঃ । যথা—ইহ
 রত্যাদীনাং চতুর্গাং দেবা ঋষয়ঃ অগ্নিদেবতা যজুংষি ছন্দাংসি সত্রোথানে
 বিনিয়োগঃ । ঔ ইহ রতিঃ স্বাহা । ইদমগ্নয়ে । ইতি স্তুতেন জুহ্বাৎ । ঔ ইহ
 রমধ্বং স্বাহা । ইদমগ্নয়ে । ঔ ইহ ধৃতিঃ স্বাহা । ইদমগ্নয়ে । ঔ ইহ স্বধৃতিঃ স্বাহা ।
 ইদমগ্নয়ে । ঔ উপসৃজন্ধরুণমিত্যাদিষয়োদেবতা ঋষয়োহগ্নিদেবতা সত্রোথানে
 বিনিয়োগঃ । ঔ উপসৃজন্ধরুণং মাত্রে ধরুণং মাতরন্ধয়ন্ স্বাহা ইদমগ্নয়ে ॥
 ঔ রায়শোষমস্বান্স দীধরং স্বাহা । ইদমগ্নয়ে । পূর্ববৎ সংশ্রবত্যাগঃ । ততঃ
 পায়সেনাবদানধর্ষণেণ হোমঃ । যথা,—জুহ্বাং স্তুতক্রবং দৃষ্ট্বা চরৌ চাপরং
 স্তুতক্রবং দৃষ্ট্বা চরোঃ পূর্বাদীং মেক্ষণেনাবদায় চরং গৃহীত্বা জুহ্বাং স্তুতক্রবন্দৃষ্ট্বা
 চরুঞ্চাপরেণ স্তুতক্রবেণাভিষার্ঘ্য । ঔ অগ্নয়ে স্বাহা । ইদমগ্নয়ে । ইতি সমিদ্ধেহমৌ
 জুহ্বাৎ । এবমেব ঔ রুদ্রায় স্বাহা । ইদং রুদ্রায় । ঔ সর্কায় স্বাহা । ইদং সর্কায় ।
 ঔ পশুপতয়ে স্বাহা । ইদং পশুপতয়ে । ঔ উগ্রায় স্বাহা । ইদমুগ্রায় । ঔ
 অশনয়ে স্বাহা । ইদমশনয়ে । ঔ ভবায় স্বাহা । ইদং ভবায় । ঔ মহাদেবায়
 স্বাহা । ইদং মহাদেবায় । ঔ ঈশানায় স্বাহা । ইদমীশানায় । তথৈব মেক্ষণেন
 পৌষ্কচরুমবদায় পূর্বাদীং অবদানভূতেন পিষ্টকেন জুহ্বাৎ । ঔ পুষা গা ইতি
 গৌতমঋষির্গায়ত্রীচ্ছন্দঃ পুষা দেবতা পৌষ্কচরুহোমে বিনিয়োগঃ । ঔ পুষা গা
 অশ্বৈতু নঃ পুষা রক্ষস্বর্কতঃ । পুষা বাজং সনোতু নঃ স্বাহা । ইদং পুষে । ততো
 ব্রহ্মণোহৃষারস্তপূর্বকং জুহ্বাং স্তুতক্রবং দৃষ্ট্বা চরুদ্বয়ে স্তুতক্রবদ্বয়ং দৃষ্ট্বা উভয়োরেব
 পশ্চাদীং ভূয়িষ্ঠমবদানদ্বয়ং মেক্ষণেন জুহ্বাং নিধায় তত্র স্তুতক্রবদ্বয়ং
 দৃষ্ট্বা ঔ অগ্নয়ে স্থিষ্টিকৃতে স্বাহা । ইদমগ্নয়ে স্থিষ্টিকৃতে । ইত্যনেন জুহ্বাৎ ।
 ততোহগ্নেশ্চন্দ্রাভ্যাং প্রাজাপতিঋষির্গায়ত্রীচ্ছন্দোহগ্নিদেবতা মহা-
 ব্যাহতিহোমে বিনিয়োগঃ । ঔ ভূঃ স্বাহা । ইদমগ্নয়ে । প্রাজাপতিঋষি-
 কৃষ্ণিকৃচ্ছন্দো বায়ুর্দেবতা মহাব্যাহতিহোমে বিনিয়োগঃ । ঔ ভুবঃ স্বাহা ।
 ইদং বায়বে । প্রাজাপতিঋষিরম্ভুপৃচ্ছন্দঃ সবিতা দেবতা মহাব্যাহতিহোমে
 বিনিয়োগঃ । ঔ স্বঃ স্বাহা । ইদং সৃধ্যায় । প্রাজাপতিঋষিবৃহতীচ্ছন্দঃ
 প্রাজাপতির্দেবতা বাস্তুসমস্তমহাব্যাহতিহোমে বিনিয়োগঃ । ঔ ভূভূবঃ স্বঃ
 স্বাহা । ইদমগ্নিবায়ুসৃধ্যোভ্যঃ । ততঃ সর্কপ্রায়শ্চিত্তহোমঃ । ততঃ ঔ অত্তেত্যাদি
 অগ্নিন্ বৃষোৎসর্গাক্রহোমকশ্মপি যথৈশ্চপ্যাং জাতং তদোষপ্রশমনায় সর্কপ্রায়-
 শ্চিত্তহোমমহং করিষ্যামীতি সঙ্কর্য প্রায়শ্চিত্তহোমে ঔ অগ্নে স্বং বিধুনাম-

সীতি নাম কৃৎস্নাবাহু পূজয়িত্বা ঔ স্বং নো অগ্নেরিত্যশ্চ বামদেব্যঞ্চযিঞ্জিষ্টুপছন্দো-
 হৃদীবরুণৌ দেবতে প্রায়শ্চিত্তহোমে বিনিয়োগঃ । ঔ স্বং নো অগ্নে বরুণশ্চ
 বিদ্বান্ দেবশ্চ হেলোহব বাসিদীর্ঘাঃ । যজিষ্ঠো বহিতমঃ শোশুচানো বিশ্বা
 হেবাংসি প্রমুগ্ধ্যাস্বং স্বাহা । ইদমগ্নীবরুণাভ্যাম্ । ঔ স স্বং নো অগ্নে ইতি
 বামদেব্যঞ্চযিঞ্জিষ্টুপছন্দঃ অগ্নীবরুণৌ দেবতে প্রায়শ্চিত্তহোমে বিনিয়োগঃ ।
 ঔ স স্বং নো অগ্নেহবনো ভবোভী নেনিষ্ঠো অশ্মা উষসো ব্যুষ্ঠৌ । অব যক্ষ
 নো বরুণং ররাণো বীহি মূলীকং সূহবো ন এধি স্বাহা । ইদমগ্নীবরুণাভ্যাম্ ।
 ঔ অয়াশ্চাগ্নে ইতি প্রজাপতিঞ্চযিঃ পঙক্তিচ্ছন্দোহগ্নিদেবতা আজ্যহোমে
 বিনিয়োগঃ । ঔ অয়াশ্চাগ্নেহশ্চনভিশস্তীপাশ্চ সত্যমিঞ্চময়া অসি । অয়া
 নো বজ্রং বহশ্চয়া নো ধেহি ভেযজং স্বাহা । ইদমগ্নয়ে । ঔ যে তে
 শতমিতি শুনঃশেফঞ্চযিঞ্জিষ্টুপছন্দো বরুণাদয়ো দেবতাঃ প্রায়শ্চিত্তহোমে
 বিনিয়োগঃ । ঔ যে তে শতং বরুণ যে সহস্রং যজিয়াঃ পাশা বিততা
 মহাস্তঃ । তেভিনোহ্চ সবিতোত বিষ্ণুর্বিষে মুঞ্চস্ত মরুতঃ স্বর্কাঃ স্বাহা ।
 ইদং বরুণায় সবিত্রে বিষ্ণবে বিশ্বেভ্যো দেবেভ্যো মরুভ্যঃ স্বর্কেভ্যঃ । ঔ
 উহুত্তমমিতি শুনঃশেফঞ্চযিঞ্জিষ্টুপছন্দো বরুণাদয়ো দেবতা আজ্যহোমে বিনি-
 যোগঃ । ঔ উহুত্তমং বরুণ পাশমশ্চদবোধমং বিমধ্যমং শ্রধায় । অথা
 বয়মাদিত্য ব্রতে তবানাগসো অদিতয়ে স্যাম স্বাহা । ইদং বরুণায় । ততঃ
 ঔ প্রজাপতয়ে স্বাহা । ইদং প্রজাপতয়ে ইতি মনসা । ততশ্চ পূর্ণাহৃত্যাং
 ঔ অগ্নে স্বং মৃড়নামাসীতি নাম কৃৎস্না আবাহ্যার্চ্য ফলপুষ্পসমম্বিতং তাষুলং
 স্নুতেন উত্তিষ্ঠন্ ঔ মূদ্ধানং দিবো অরতিং পৃথিব্যা বৈশ্বানরমৃত আ জাতমগ্নিং ।
 কবিং সত্রাজমতিধিং জনানামাসন্নঃ পাত্রং জনয়ন্ত দেবাঃ স্বাহা । ইদমগ্নয়ে
 ইতি বজ্রমানসহিতঃ পূর্ণাং দত্ত্যাং । ততঃ স্তরনক্রমেণ বহির্কথাপ্য আজ্যে-
 নাভিবার্য ঔ দেবা গাতু বিদো গাতুং বিশ্বা গাতুমিত । মনসম্পত ইদং
 দেবযজ্ঞং স্বাহা বা তেধাঃ । ইতি বহিহোমং কুর্যাৎ । ততঃ সংশ্রবং
 প্রোশ্চাত্ত্রায়াম্য । ঔ স্মিত্র্যা ন আপ ওষধয়ঃ সন্ত ইতি মন্ত্রেণ পবিত্রাত্যাং
 শিরঃ প্রভৃতিমার্জনম্ । ঔ দুর্গিত্র্যাস্তস্মৈ সন্ত যোহস্মান্ ধেষ্টি বঞ্চ বয়ং দ্বিয়
 ইত্যনেন প্রণীতামেশাশ্চাং ম্যজং কুর্যাৎ । ততো বজ্রমানঃ কুশতিল-
 জলাশ্রাদায় ঔ অত্তেত্যাদিকর্তব্যব্রবোৎসর্গাদ্ভূতহোমকশ্মণি ক্লৃতেভদ্রেক-
 কশ্ম-প্রতিষ্ঠার্থং দক্ষিণামিদং পূর্ণপাত্রং প্রজাপতিদৈবতং অমুকগোত্রায়ামুক-
 দেবশশ্মণে ব্রাহ্মণায় ব্রহ্মণে তুভ্যমহং সম্পদদানি । স্বার্থক্ষেৎ সম্পদদে ইত্যনেন

দস্তাৎ । ঔ ইত্যুক্ত্যা প্রতিগৃহ স্বস্তীতি ক্রয়াৎ । ততো ব্রহ্মপরিতোবার্থঞ্চাত্ত্বৎ
 কিঞ্চিদব্ধা । ব্রহ্মযুগকাংশ্চহিরণ্যাদিকমানীয় কুশতিলজলাত্নাদায় ঔ অস্তে-
 ত্যাদিকর্ভব্যুৎসর্গাঙ্গভূতকৃতৈতক্কােমকর্ষ-প্রতিষ্ঠার্থং দক্ষিণামেতানি ব্রহ্ম-
 যুগকাংশ্চহিরণ্যানি বৃহস্পতিচন্দ্রবহ্নিদৈবতানি (বিষ্ণুদৈবতানি বা) অমুক-
 গোত্রায়ামুকদেবশর্মাণে হোত্রে তুভ্যমহং সম্প্রদদানি । স্বার্থক্ষেপদে ইতি হোম-
 দক্ষিণাং দস্তাৎ । হোতা চ ওঙ্কারেণ প্রতিগৃহ স্বস্তীতি ক্রয়াৎ । ততো
 যজ্ঞমানস্তৎ-প্রতিনিধিত্বতো হোত্রাদিকী বৃষশ্চ দক্ষিণকর্ণে সমস্তরুদ্রাধ্যায়ং
 জপেৎ । যথা—রুদ্রাধ্যায়শ্চ পরমেষ্ঠিঋষিরম্বুপ্ছন্দো নমস্ত ইতি গায়ত্রীচ্ছন্দো
 যা তে যামিষুং শিবেন বচসা ইতি তিস্মণামম্বুপ্ছন্দো অধ্যবোচদসৌ বোহসৌ
 য ইতি তিস্মণাং পংক্তিচ্ছন্দো নমোহস্থিত্যাদি নমস্ত ইত্যস্তসপ্তানাম্ অম্বু-
 প্ছন্দো যা ন ইতি দ্বিতীয়শ্চ কোৎসঋষির্জগতীচ্ছন্দ একরুদ্রো দেবতা নমো
 হিরণ্যবাহবে ইত্যাदीনি যজুংষি বহুরুদ্রদৈবতানি দ্রাপে অক্ষস ইতু্যপরিষ্ঠাৎ হতী-
 চ্ছন্দোহঙ্কসম্পতির্দেবতা ইমা রুদ্রায়েতি কোৎসঋষির্জগতীচ্ছন্দো যা তে রুদ্র
 ইতি অম্বুপ্ছন্দঃ পরি নো মীটুপ্ছম ইতি ত্রিষ্টুপ্ছন্দো বিকিরিদ্ৰ বিলোহিত
 সহস্রাণি সহস্রশ ইত্যম্বুপ্ছন্দো অসংখ্যাতা ইত্যাদি দশানামম্বুপ্ছন্দো
 বহুরুদ্রো দেবতা নমোহস্থিতি যজুংষি বহুরুদ্রদৈবতানি জপে বিনিয়োগঃ ।
 ঔ নমস্তে রুদ্র মশ্বব উতোত ইষবে নমঃ । বাহভ্যামুত তে নমঃ ॥ ১ ॥
 যা তে রুদ্র শিবা তনুরঘোরাপাপকাশিনী । তন্না নস্ত্বা শস্ত ময়া গিরিশস্তাভি-
 চাকশীহি ॥ ২ ॥ যামিষুং গিরিশস্ত হস্তে বিভর্ষাস্তবে । শিবাং গিরিদ্ৰ তাং
 কুরু মা হিংসীঃ পুরুষং জগৎ ॥ ৩ ॥ শিবেন বচসা স্বা গিরিশাচ্ছা বদামসি ।
 যথা নঃ সর্কামিজ্জগদবক্ষং স্তুমনা অসৎ ॥ ৪ ॥ অধ্যবোচদধিবস্তা প্রথমো
 দৈব্যো ভিষক্ । অহীংশ্চ সর্কান্ জন্তয়ন্ সর্কান্চ যাতুধাত্তোহধরাটীঃ পরা-
 স্ত্বব ॥ ৫ ॥ অসৌ বস্ত্রাত্মো অরুণ উত বক্রঃ স্তুমঙ্গলঃ । যে চৈনং রুদ্রা
 অভিতো দিক্ষু শ্রিতাঃ সহস্রশোহবৈষাং হেল জমহে ॥ ৬ ॥ অসৌ বোহব
 সর্পতি নীলগ্রীবো বিলোহিতঃ । উতেনং গোপা অদৃশন্নদৃশন্নদহাৰ্য্যঃ সদৃষ্টৌ
 মূলয়াতি নঃ ॥ ৭ ॥ নমোহস্ত নীলগ্রীবায় সহস্রাক্ষায় মীটুবে । অথো যে অশ্চ
 সত্বানোহহং তেভ্যোহকরং নমঃ ॥ ৮ ॥ প্রমুঞ্চ ধ্বন স্তমুভয়োরাত্ত্যোজ্জ্যাম্ । যাশ্চ
 তে হস্ত ইষবঃ পরা তা ভ্রগবো বপ ॥ ৯ ॥ বিজ্যং ধনুঃ কপর্দিনো বিশল্যো
 বাণবা উত । অনেশন্নশ্চ যা ইষব আভুরশ্চ নিষজ্জধিঃ ॥ ১০ ॥ পরি তে
 ঋনো হেতিরশ্বান্ কৃপক্ষু বিবন্তঃ । স্তথা য ইষুশ্চিব্যারে অঙ্গমিধেহি জম ॥ ১১ ॥

যা তে হেতির্মীচুষ্ঠম হস্তে বভূব তে ধমুঃ ॥ তরাস্মান্ বিশ্বতন্ত্বমবক্ষ্ময় পন্নি-
ভুজ ॥ ১২ ॥ অবতত্য ধমুষ্ঠং সহস্রাক্ষ শতেষুধে । নিশীৰ্য্য শূল্যানাং মুখা
শিবো নঃ স্তমনা ভব ॥ ১৩ ॥ নমস্ত আয়ুধায়ানাততায় ধুম্ববে । উভাভ্যা-
মুত তে নমো বাহুভ্যাং তব ধমনে ॥ ১৪ ॥ মা নো মহাস্ত মুত মা নো অৰ্ভকং
মা ন উক্ষন্তমুত মা' ন উক্ষিতম্ । মা নো বধীঃ পিতরং মোত মাতরং মা নঃ
প্রিয়াস্তম্বো রুদ্র রীরিষঃ ॥ ১৫ ॥ মা নস্তোকো তনয়ে মা ন আয়ুধি মা নো গোষু
মা নো অশ্বেষু রীরিষঃ । মা নো বীরান্ রুদ্র ভামিনো বধীর্হবিষ্মস্তঃ সদমিষ্টা
হবামহে ॥ ১৬ ॥ ঔ নমো হিরণ্যবাহবে সেনাত্রে দিশাঞ্চ পতয়ে নমো নমো
বৃক্ষেভ্যো হরিকেশেভ্যঃ পশুনাং পতয়ে নমো নমঃ শম্পিঞ্জরায় ত্বীয়মতে পধীনাং
পতয়ে নমো নমো হরিকেশায়োপবীতিনে পুষ্ঠানাম্পতয়ে নমঃ ॥ ১৭ ॥ নমো
বভ্ৰুশায় ব্যাধিনেহন্নানাম্পতয়ে নমো নমো ভবশ্চ হেত্যে জগতাম্পতয়ে নমো
নমো রুদ্রায়াততায়িনে ক্ষেত্রাণাং পতয়ে নমো নমঃ স্তায়াহস্ত্যে বনানাং পতয়ে
নমঃ ॥ ১৮ ॥ নমো রোহিতায় স্থপতয়ে বৃক্ষাণাং পতয়ে নমো নমো ভুব-
ন্তয়ে বারিবন্ধুভায়ৌষধীনাং পতয়ে নমো নমো মন্নিণে বাণিজায় কক্ষাণাং
পতয়ে নমো নম উচ্চৈর্ষোষায়াক্রন্দয়তে পত্নীনাং পতয়ে নমঃ ॥ ১৯ ॥ নমঃ
ক্লুন্নায়তয়া ধাবতে সত্বনাং পতয়ে নমো নমঃ সহমানায় নিব্যাদিন আব্যা-
ধিনীনাং পতয়ে নমো নমো নিষঙ্গিণে ককুভায় স্তেনানাং পতয়ে নমো
নমো নি চেরবে পরিচরায়ারণ্যানাং পতয়ে নমঃ ॥ ২০ ॥ নমো বঞ্চতে পন্নি-
বঞ্চতে স্তায়ুনাং পতয়ে নমো নমো নিষঙ্গিণ ইষুধিমতে তস্করাণাং পতয়ে
নমো নমঃ স্ক্কায়িভ্যো জিঘাংসন্ত্যো মুক্ষতাং পতয়ে নমো নমো-
হসিমন্ত্যো নস্তক্ষরন্ত্যো বিক্স্তানাং পতয়ে নমঃ । ২১ ॥ ঔ নম উষীষিণে
গিরিচরায় কুলুঞ্চানাং পতয়ে নমো নম ইষুমন্ত্যো ধষায়িভ্যশ্চ বো নমো
নম আতন্নানেভ্যঃ প্রত্দিদধানেভ্যশ্চ বো নমো নম আষচ্ছন্ত্যোহশুভ্যশ্চ
বো নমঃ ॥ ২২ ॥ নমো বিন্হজন্ত্যো বিধ্যন্ত্যশ্চ বো নমো নমঃ স্বপন্ত্যো
জাগ্রন্ত্যশ্চ বো নমো নমঃ শয়ানেভ্য আসীনেভ্যশ্চ বো নমো নম-
স্তিষ্ঠন্ত্যো ধাবন্ত্যশ্চ বো নমঃ ॥ ২৩ ॥ নমঃ সভাভ্যঃ সভাপতিভ্যশ্চ বো নমো
নমোহশ্বেভ্যোহশ্বপতিভ্যশ্চ বো নমো নম আব্যাধিনীভ্যো বিবিধ্যন্তীভ্যশ্চ
বো নমো নম উগণাভ্যস্ত্বংহতীভ্যশ্চ বো নমঃ ॥ ২৪ ॥ নমো গণেভ্যো
গণপতিভ্যশ্চ বো নমো নমো ব্রাতেভ্যো ব্রাতপতিভ্যশ্চ বো নমো নমো
গুংসেভ্যো গুংসপতিভ্যশ্চ বো নমো নমো বিরূপেভ্যো বিশ্বরূপেভ্যশ্চ বো

নমঃ ॥ ২৫ ॥ নমঃ সেনাভ্যঃ সেনানীভ্যশ্চ বো নমো নমো রথিভ্যো
 অরথৈভ্যশ্চ বো নমো নমঃ ক্ষত্ৰুভ্যঃ সংগ্রহীত্ৰুভ্যশ্চ বো নমো নমো
 মহন্ত্যো অর্ভকেভ্যশ্চ বো নমঃ ॥ ২৬ ॥ ঔ নমস্তক্ষভ্যো রথকারেভ্যশ্চ বো নমো
 নমঃ কুলালেভ্যঃ কক্ষ্মারৈভ্যশ্চ বো নমো নমো নিষাদেভ্যঃ পুঞ্জিষ্ঠৈভ্যশ্চ
 বো নমো নমঃ ঋনিভ্যো মৃগয়ুভ্যশ্চ বো নমঃ ॥ ২৭ ॥ নমঃ ঋভ্যঃ ঋপতি-
 ভ্যশ্চ বো নমো নমো ভবায় চ রুদ্রায় চ নমঃ শর্করায় চ পশুপতয়ে চ নমো
 নীলগ্রীবায় চ শিতিকণ্ঠায় চ ॥ ২৮ ॥ নমঃ কপর্দিনে চ ব্যুপ্তকেশায় চ নমঃ
 সহস্রাক্ষায় চ শতধন্বনে চ নমো গিরিশয়ায় চ শিপিবিষ্টায় চ নমো মীঢ়ুটমায়
 চেবুমতে চ ॥ ২৯ ॥ নমো হ্রস্বায় চ বামনায় চ নমো বৃহতে চ বর্ষীয়সে চ
 নমো বৃদ্ধায় চ সবুধে চ নমোহগ্রায় চ প্রথমায় চ ॥ ৩০ ॥ নম আশবে চাজি-
 রায় চ নমঃ শীঘ্রায় চ শীভ্যায় চ নমঃ উর্ধ্যায় চাবস্থায় চ নমো নাদেয়ায় চ
 স্বীপ্যায় চ ॥ ৩১ ॥ ঔ নমো জ্যেষ্ঠায় চ কনিষ্ঠায় চ নমঃ পূর্বজায় চাপরজায়
 চ নমো মধ্যমায় চাপগল্ভায় চ নমো জঘত্যায় চ বৃহ্মায় চ ॥ ৩২ ॥
 নমঃ সোভ্যায় চ প্রতिसর্ধ্যায় চ নমো ষাম্যায় চ ক্ষেম্যায় চ নমঃ
 গ্লোক্যায় চাবসাত্তায় চ নম উর্কর্ষ্যায় চ খল্যায় চ ॥ ৩৩ ॥ নমো বস্ত্রায় চ
 কক্ষ্যায় চ নমঃ শ্রবায় চ প্রতিশ্রবায় চ নম আশুশেষণায় চাশুরথায় চ নমঃ
 শূরায় চাবভেদিনে চ ॥ ৩৪ ॥ নমো বিন্মিনে চ কবচিনে চ নমো বস্মিনে চ
 বক্রধিনে চ নমঃ শ্রুতায় চ শ্রুতসেনায় চ নমো ছন্দুভ্যায় চাহনস্তায় চ ॥ ৩৫ ॥
 নমো ধুম্ববে চ প্রমৃশায় চ নমো নিষঙ্কিনে চেষুধিমতে চ নমস্তীক্ষেববে
 চাসুধিনে চ নমঃ স্বায়ুধায় চ স্ত্বধন্বনে চ ॥ ৩৬ ॥ ঔ নমঃ স্রুত্যায়া চ পথ্যায়া চ নমঃ
 কাট্যায়া চ নীপ্যায়া চ নমঃ কুল্যায়া চ সরস্তায়া চ নমো নাদেয়ায়া চ বৈশস্তায়া
 চ ॥ ৩৭ ॥ নমঃ কূপ্যায়া চাবট্যায়া চ নমো বীধ্যায়া চাতপ্যায়া চ নমো মেঘ্যায়া
 চ বিছ্যত্যায়া চ নমো বর্ষ্যায়া চাবর্ষ্যায়া চ ॥ ৩৮ ॥ নমো বাত্যায়া চ রেঘ্যায়া চ
 নমো বাস্তব্যায়া চ বাস্তপ্যায়া চ নমঃ সোম্যায়া চ রুদ্রায়া চ নমস্তাত্রায়া চারুণায়া
 চ ॥ ৩৯ ॥ নমঃ শঙ্কবে চ পশুপতয়ে চ নম উগ্রায়া চ ভীমায়া চ নমোহগ্রে
 বধায়া চ দূরে বধায়া চ নমো হস্ত্রে চ হনীয়সে চ নমো বৃক্ষেভ্যো হরিকেশেভ্যো
 নমস্তারায় ॥ ৪০ ॥ ঔ নমঃ শস্তব্যায়া চ যয়োভবায়া চ নমঃ শঙ্করায়া চ
 ময়ঙ্করায়া চ নমঃ শিবায়া চ শিবতরায়া চ ॥ ৪১ ॥ ঔ নমঃ পার্থ্যায়া চাবাৰ্থ্যায়া চ
 নমঃ প্রেতরণায়া চোত্তরণায়া চ নমস্তীর্থ্যায়া চ কুল্যায়া চ নমঃ শম্প্যায়া চ ফেন্যায়া
 চ ॥ ৪২ ॥ নমঃ সিকত্যায়া চ প্রেবাহ্যায়া চ নমঃ কিংশিলায়া চ ক্ষয়ণায়া চ নমঃ

কপর্দিনে চ প্লস্তয়ে চ নম ইরিণ্যায় চ প্রপথ্যায় চ ॥ ৪৩ ॥ নমো ব্রজ্যায় চ
গোষ্ঠায় চ নমস্তল্ল্যায় চ গেহ্যায় চ নমো হৃদয্যায় চ নিবেশ্যায় চ নমঃ কাট্যায়
চ গহ্বরেষ্ঠায় চ ॥ ৪৪ ॥ নমঃ শুক্যায় চ হরিত্যায় চ নমঃ পাংসব্যায় চ
রজস্তায় চ নমো লোপ্যায় চোলপ্যায় চ নম উর্ক্যায় চ স্বর্ক্যায় চ ॥ ৪৫ ॥
নমঃ পর্ণায় চ পর্ণশদ্যায় চ নম উদ্গুরমাণায় চাভিল্লতে চ নম আখিদতে
চ প্রখিদতে চ নম ইযুক্ন্তো ধয়ুক্ন্ত্যশ্চ বো নমো নমো বঃ কিরিকেভ্যো
দেবানাং হৃদয়েভ্যো নমো বিচিব্বৎকেভ্যো নমো বিক্ষিণৎকেভ্যো নম আনি-
র্হতেভ্যঃ ॥ ৪৬ ॥ ঔ দ্রাপে অক্ষসম্পতে দরিদ্র নীললোহিত । আসাং প্রজানামেবাং
পশূনাং মা ভের্মা রোছোচ নঃ কিঞ্চনামমৎ ॥ ৪৭ ॥ ইমা রুদ্রায় তবসে কপর্দিনে
ক্ষয়দীরায় প্রভরামহে মতীঃ । যথা শমসদ্বিপদে চতুস্পদে বিখং পুষ্টং গ্রামেঃ
অস্মিন্ননাতুরম্ ॥ ৪৮ ॥ যা তে রুদ্র শিবা তনুঃ শিবা বিখাহা ভেষজী । শিবা
কৃতস্ত ভেষজী তয়া নো মৃড় জীবসে ॥ ৪৯ ॥ পরি নো রুদ্রস্ত হেতিবৃগ্ণক্শু
পরি হ্বেষস্ত দুর্ন্যতিরঘায়োঃ । অব স্থিরা মঘবস্ত্যস্তমুশ্ব যীতৃস্তোকায় তনয়ায়
মৃড় ॥ ৫০ ॥ যীতৃষ্টম শিবতম শিবো নঃ স্তমনা ভব । পরমে বৃক্ষ আয়ুধং
নিধায় কৃন্তিৎ বসান আচর পিনাকং বিল্লাদাগহি ॥ ৫১ ॥ বিকিরিদ্
বিলোহিত নমস্তে অস্ত ভগবঃ । যান্তে সহস্রং হেতয়োহশ্রমস্মন্বিবপস্ত
তাঃ ॥ ৫২ ॥ সহস্রাণি সহস্রশো বাহেবাস্তব হেতয়ঃ । তাসামীশানো ভগবঃ
পরাতীনা মুখা কৃধি ॥ ৫৩ ॥ অসংখ্যাতা সহস্রাণি যে রুদ্রা অধি ভূম্যাম্ ।
তেবাং সহস্রবোজনেহব ধন্বানি তন্মসি ॥ ৫৪ ॥ অস্মিন্নহত্যর্গবেহস্তরিক্ষে
ভবা অধি । তেবাং সহস্রবোজনেহব ধন্বানি তন্মসি ॥ ৫৫ ॥ নীলগ্রীবাঃ শিতিকর্থা
দিবং রুদ্রা উপশ্রিতাঃ । তেবাং সহস্রবোজনেহব ধন্বানি তন্মসি ॥ ৫৬ ॥
নীলগ্রীবাঃ শিতিকর্থাঃ শর্ক্বা অধঃ ক্ষমাচরাঃ । তেবাং সহস্রবোজনেহব ধন্বানি
তন্মসি ॥ ৫৭ ॥ যে বৃক্ষেষু শস্পিঞ্জরা নীলগ্রীবা বিলোহিতাঃ । তেবাং
সহস্রবোজনেহব ধন্বানি তন্মসি ॥ ৫৮ ॥ যে ভূতানামধিপত্যো বিশিখাসঃ
কপর্দিনে । তেবাং সহস্রবোজনেহব ধন্বানি তন্মসি ॥ ৫৯ ॥ যে পথাং পথি-
রক্ষয় ঐলবৃদা আয়ুর্ধুধঃ । তেবাং সহস্রবোজনেহব ধন্বানি তন্মসি ॥ ৬০ ॥
যে তীর্থানি প্রচরন্তি স্ফকাহস্তা নিষঙ্গিণঃ । তেবাং সহস্রবোজনেহব
ধন্বানি তন্মসি ॥ ৬১ ॥ যেহ্নয়েষু বিবিধ্যন্তি পাত্রেষু পিবতো জনান্ । তেবাং
সহস্রবোজনেহব ধন্বানি তন্মসি ॥ ৬২ ॥ য এতাবস্তশ্চ ভূয়াংসশ্চ দিশো রুদ্রা
বিতস্থিরে । তেবাং সহস্রবোজনেহব ধন্বানি তন্মসি ॥ ৬৩ ॥ নমোহস্ত

রুদ্রেভ্যো যে দিবি যেবাং বর্ষমিববঃ । তেভ্যো দশ প্রাচীর্দশ দক্ষিণা দশ প্রতীচী-
 দশোদীচীর্দশোক্ষাঃ । তেভ্যো নমো অস্ত তে নোহবস্ত তে নো মৃড়য়স্ত তে যং
 দ্বিম্নো যশ্চ নো দ্বেষ্টি তমেবাং জস্তে দধ্নঃ ॥ ৬৪ ॥ নমোহস্ত রুদ্রেভ্যো যেহস্তরিক্কে
 যেবাং বাত ইযবঃ । তেভ্যো দশ প্রাচীর্দশ দক্ষিণা দশ প্রতীচীর্দশোদীচী-
 দশোক্ষাঃ । তেভ্যো নমো অস্ত তে নোহবস্ত তে নো মৃড়য়স্ত তে যং দ্বিম্নো
 যশ্চ নো দ্বেষ্টি তমেবাং জস্তে দধ্নঃ ॥ ৬৫ ॥ নমোহস্ত রুদ্রেভ্যো যে পৃথিব্যাং
 যেষামন্নমিববঃ । তেভ্যো দশ প্রাচীর্দশ দক্ষিণা দশ প্রতীচীর্দশোদীচীর্দশোক্ষাঃ ।
 তেভ্যো নমো অস্ত তে নোহবস্ত তে নো মৃড়য়স্ত তে যং দ্বিম্নো যশ্চ নো দ্বেষ্টি
 তমেবাং জস্তে দধ্নঃ ॥ ৬৬ ॥ ততোহরুণগন্ধেন কুকুমরূপেণ হরিদ্রাচূর্ণেন বা
 দণ্ডোৎপলদণ্ডেন বৃষস্ত প্রাধ্বস্থান্নিসমীপস্থস্ত দক্ষিণক্ষিচি ত্রিশূলং লিখেৎ । তত্র
 মন্ত্রঃ—ওঁ মা ন স্তোকে তনয়ে মা ন আয়ুষি মা নো গোষু মা নো অশ্বেষু রীন্নিযঃ ।
 মা নো বীরান্ রুদ্র ভামিনো বধীর্হবিঘ্নস্তঃ সদমিত্বা হবামহে । ততো বামপার্শ্বে
 চক্রং লিখেৎ । তত্র মন্ত্রঃ—ওঁ বৃষা হসি ভান্বনা ছ্যমস্তং স্থা হবামহে । পবমান
 স্বদৃশ্ম । ততো বৃষমক্ষয় ইত্যয়স্কারং ক্রয়াৎ । অয়স্কাররূপগোপালস্ত স্তূথাপিত-
 লৌহেন তাবকৌ স্পষ্টয়েৎ । অশ্বিনবসরে অগ্নেকন্তরত আচারাদৃষুপমারো-
 পয়তি তদ্বাহে উপযুপ—চতুষ্টিয়ঞ্চ । ততো বৎসতরীচতুষ্টিয়সহিতং বৃষমেভি-
 শ্বস্ত্রেঃ স্তগন্ধিসকৌষধিজলেন স্নাপয়েৎ । তত্র মন্ত্রাঃ—ওঁ হিরণ্যবর্ণা ইত্যাদি
 ঋক্চতুষ্টিয়স্থান্নি ঋষিত্তিষ্টুপ্ছন্দ আপো দেবতাঃ স্নপনে বিনিয়োগঃ । ওঁ
 হিরণ্যবর্ণাঃ শুচয়ঃ পাবকা যাস্তু জাতঃ কশ্যপো যাস্বগ্নিঃ । যা অগ্নিং গর্ভং
 দধিরে স্তবর্ণাস্তা ন আপঃ শংস্তোনাঃ স্তহবা ভবস্ত । ওঁ যাসাং রাজা বরুণো
 ষাতি মধ্যে সত্যানুতে অবপশ্চজ্ঞনানাম্ । যা অগ্নিং গর্ভং দধিরে স্তবর্ণাস্তা ন
 আপঃ শংস্তোনাঃ স্তহবা ভবস্ত । ওঁ যাসাং দেবা দিবি কৃগন্তি ভকং যা অস্তরিক্কে
 বহুধা নিবিষ্টাঃ । যা অগ্নিং গর্ভং দধিরে স্তবর্ণাস্তা ন আপঃ শংস্তোনাঃ স্তহবা
 ভবস্ত । ওঁ শিবেন যা চক্ষুষা পশ্চস্থাপঃ শিবয়া তদ্বোপ স্পৃশস্ত স্বচং মে ।
 ঘৃতশ্চূতঃ শুচয়ো বাঃ পাবকাস্তা ন আপঃ শংস্তোনা ভবস্ত । শন্নো দেবীরিতি
 মন্ত্রস্ত দধ্যৎ ঙ্গাধর্করণঋষির্গায়ত্রীচ্ছন্দ আপো দেবতাঃ স্নপনে বিনিয়োগঃ ।
 ওঁ শন্নো দেবীরভিষ্টয় আপো ভবস্ত পীতয়ে । শংবোরভিস্রবস্ত নঃ । ততো
 ধৌতেন বাসসা জলস্পর্শনীয় গন্ধপুস্পাঞ্জনসিন্দুরগোরোচনাদিদ্ৰব্যৈঃ স্তবর্ণশূক-
 স্তবর্ণবীরপট্টরৌপ্যকুর ঘণ্টা ১, তাম্রপৃষ্ঠ ১, কাংস্তক্রোড় ১, দর্পণ ১, চামর ১,
 লৌহনুপুরৈর্বৃষমলঙ্কৃত্য বৎসতরীরপি তদ্বালঙ্কৃত্য অশস্তৌ কাংস্তক্রোড়ৈর্কর্তব্যং-

তন্নীরলঙ্কৃত্য পঠেৎ—গায়ত্র্যা বিশ্বামিত্রঋষির্গায়ত্রীচ্ছন্দঃ সবিতা দেবতা জপে
 বিনিয়োগঃ । গায়ত্রীং জপেৎ । ঋতক্ষেত্যাঋষমর্ষণহৃক্তশ্রাঘমর্ষণঋষিরমুষ্টিপ্-
 ছন্দো ভাববৃত্তো দেবতা অশ্বমেধাবভূথে বিনিয়োগঃ । ঔ ঋতঞ্চ সত্যঞ্চাভী-
 দ্ধান্তপসোস্হধ্যাজায়ত । ততো রাত্ৰ্যাজায়ত ততঃ সমুদ্রো অর্ণবঃ । ঔ সমুদ্রাদর্ণবা-
 দধি সংবৎসরো অজায়ত । অহোরাত্রাণি বিদধদ্বিখশ্র মিবতো বশী । ঔ
 সূর্য্যাজ্জমসৌ ধাতা যথাপূর্ব্বমকল্পয়ৎ । দিবঞ্চ পৃথিবীঞ্চান্তরিক্ষমণে স্বঃ ।
 পুনরপি রুদ্রাধ্যায়ং জপেৎ । ততঃ পুরুষহৃক্তং জপেৎ । সহস্রশীর্ষেতি যোড়শর্চ্চশ্র
 নারায়ণঋষিঃ পঞ্চদশর্চ্চশ্রামুষ্টিপ্ছন্দঃ অন্ত্যশ্র ত্রিষ্টিপ্ছন্দো জগদ্বীজমজঃ পুরুষো
 দেবতা জপে বিনিয়োগঃ । ঔ সহস্রশীর্ষা পুরুষঃ সহস্রাক্ষঃ সহস্রপাৎ । স
 ভূমিং সর্ব্বতঃ স্পৃষ্ট্বাত্যতিষ্ঠদধানুলম্ ॥ ১ ॥ ঔ পুরুষ এবদৎ সর্ব্বং যদুতং
 যচ্চ ভাব্যম্ । উতামৃতত্বশ্চেশানো যদগ্নেনাতিরোহতি ॥ ২ ॥ ঔ এতাবানশ্র
 মহিমাতে জ্যায়ংশ্চ পুরুষঃ । পাদোহশ্র বিশ্বা ভূতানি ত্রিপাদশ্রামৃতং দিবি ॥
 ৩ ॥ ঔ ত্রিপাদর্দ্ধ উদৈৎ পুরুষঃ পাদোহশ্চোহাভবৎ পুনঃ । ততো বিশ্বঙ্
 ব্যক্রামৎসাশনানশনে অভি ॥ ৪ ॥ ঔ ততো বিরাজায়ত বিরাজো অধি পুরুষঃ ।
 স জাতো অতারিচ্যত পশ্চাদভূমিমণে পুরঃ ॥ ৫ ॥ ঔ তস্মাদ্ঘজ্ঞাৎ সর্ব্বহৃতঃ
 সম্ভূতং পৃষদাজ্যম্ । পশুংস্তাংশ্চক্রে ব্যায়ব্যানারণ্যান্ গ্রাম্যাশ্চ যে ॥ ৬ ॥
 ঔ তস্মাদ্ঘজ্ঞাৎ সর্ব্বহৃত ঋচঃ সামানি জঞ্জিরে । ছন্দাংসি জঞ্জিরে তস্মাদ্-
 যজুস্তস্মাদজায়ত ॥ ৭ ॥ ঔ তস্মাদশ্বা অজায়ন্ত যে কে চোভয়াদতঃ । গাবো
 হ জঞ্জিরে তস্মান্তস্মাজ্ঞাতা অজাবয়ঃ ॥ ৮ ॥ ঔ তং যজ্ঞং বর্হিষি প্রোক্ষন্ পুরুষং
 জাতমগ্রতঃ । তেন দেবা অবজন্ত সাধ্যা ঋষয়শ্চ যে ॥ ৯ ॥ ঔ যৎ পুরুষং
 ব্যদধুঃ কতিধা ব্যকল্পয়ন্ । মুখং কিমশ্রাসীৎ কিং বাহু কিমূরু পাদা উচ্যেতে
 ॥ ১০ ॥ ঔ ব্রাহ্মণোহশ্র মুখমাসীদ্বাহু রাজশ্রঃ কৃতঃ । উরু তদশ্র যবৈশ্রঃ পদ্ভ্যাং
 শূদ্রো অজায়ত ॥ ১১ ॥ ঔ চক্রমা মনসো জাতশ্চক্ষোঃ সূর্য্যো অজায়ত ।
 শ্রোত্রাঘ্রায়ুশ্চ প্রাণশ্চ মুখাদগ্নিরজায়ত ॥ ১২ ॥ ঔ নাভ্যা আসীদস্তরিক্ষং
 শীর্ষণে ঠৌঃ সমবর্তত । পদ্ভ্যাং ভূমির্দিশঃ শ্রোত্রান্তথা লোকী অকল্পয়ন্
 ॥ ১৩ ॥ ঔ যৎ পুরুষণে হবিষা দেবা যজ্ঞমতত্বত । বসন্তোহশ্রাসীদাজ্যং
 গ্রীষ্ম ইথাঃ শরদ্ধবিঃ ॥ ১৪ ॥ ঔ সপ্তাশ্রাসন্ পরিধয়ন্তিঃ সপ্ত সমিধঃ
 কৃত্যঃ । দেবা যদ্বযজ্ঞং তথানা অবয়ন্ পুরুষং পশুন্ ॥ ১৫ ॥ ঔ যজ্ঞেন
 যজ্ঞমযজন্ত দেবাস্তানি ধর্মাণি প্রথমাশ্রাসন্ । তে হ নাকং মহিমানঃ সচন্ত
 যত্র পূর্কে সাধ্যাঃ সন্তি দেবাঃ ॥ ১৬ ॥ ততঃ কুন্নাগ্নীশ্চ জপেৎ । ঔ যদেবা

দেবহেলনমিতি ঋক্‌ত্রয়স্ত প্রজাপতিঋষিরমুষ্টিপ্‌ছন্দোহগ্নিবায়ুর্হর্য্যা দেবতা-
 জপে বিনিয়োগঃ ॥ ৩ ॥ ষদেবা দেবহেলনং দেবাসশচক্রমা বয়ম্ । অগ্নির্মা
 তন্মাদেনসো বিশ্বাষ্মুঞ্চত্বংহসঃ ॥ ১ ॥ ৩ ॥ যদি দিবা যদি নক্তমেনাংসি
 চক্রমা বয়ম্ । বায়ুর্হ্যা তন্মাদেনসো বিশ্বাষ্মুঞ্চত্বংহসঃ ॥ ২ ॥ ৩ ॥ যদি জাগ্রদ্ যদি
 স্বপ্ন এনাংসি চক্রমা বয়ম্ । সূর্য্যো মা তন্মাদেনসো বিশ্বাষ্মুঞ্চত্বংহসঃ ॥ ৩ ॥
 ততো বৃষস্ত দক্ষিণকর্ণে জপেৎ । পিতা বৎসানামিতি প্রজাপতিঋষিঃ পঙক্তি-
 শ্ছন্দো বৃষো দেবতা জপে বিনিয়োগঃ । ৩ ॥ পিতা বৎসানাং পতিরগ্নানামধো
 পিতা মহতাং গর্গরাণাং । গর্ভো জরাযুঃ প্রতিধুক্ পীযুষমামিক্ষা যুতং তব্ধস্ত
 রেতঃ । ৩ ॥ বৃষোহসি ভগবান্ ধর্ম্ চতুষ্পাদঃ প্রকীর্তিতঃ । বৃণোমি তমহং ভক্ত্যা
 স মাং রক্ষতু সর্বতঃ । ততো যুপে বৃষং উপযুপে পূর্বাদিক্রমেণ বৎসতরীচতুষ্টয়ঞ্চ
 বাসোভিকর্ষরীয়াৎ । ততো যজমানঃ । ৩ ॥ সোপকরণবৎসতরীচতুষ্টয়সহিতবৃষায়
 নমঃ । ইত্যনেন পাণ্ডাদিভিঃ সম্পূজ্য কুশতিলজলাত্মাদায় ৩ ॥ তৎসদিত্যুচ্চাৰ্য্য
 হে বৎসতর্য্যো বো যুস্মাকং এনং পতিং স্বামিনং যুবানং তরুণং দদানি ত্যজামি
 ত্যক্তুং প্রার্থয়ামি তেন বৃষেণ সহ ক্রীড়ন্তীঃ খেলন্ত্যশ্চরথ ভ্রমথ হে বৎসতর্য্যো
 যুয়মপি মা নঃ নাস্মৎস্বত্ববিষয়া ভবিষ্যথ কিন্তু ময়া ত্যক্তব্য্য বয়ং বৃষস্ত ভবতী-
 নাঞ্চ ত্যাগেন রায়স্পোষেণ ধনসমৃদ্ধ্যা সাপ্তজন্মযা সপ্তজন্মব্যাপকেন ইষা অগ্নেন
 সন্মদেম হৃষ্টা ভবেম স্তভগা লোকস্ত প্রিয়াঃ । ইত্যর্থং জাহ্না । এনং
 যুবানমিত্যস্ত যাজ্ঞবল্ক্যঋষির্মুষ্টিপ্‌ছন্দো গাবো দেবতা বৃষোৎসর্গে বিনিয়োগঃ ।
 ৩ ॥ এনং যুবানং পতিং বো দদানি তেন ক্রীড়ন্তীশ্চরথ প্রিয়েণ মা নঃ সাপ্তজন্মযা
 স্তভগা রায়স্পোষেণ সমিষা মদেম । ইত্যুচ্চাৰ্য্য ৩ ॥ অথোত্যাতি অমুকগোত্রস্ত
 প্রেতস্তামুকদেবশর্ম্মণোহশৌচাস্তাদ্বিতীয়েহহি অমুকগোত্রস্ত প্রেতস্তামুকদেব-
 শর্ম্মণঃ প্রেতস্ববিমুক্তিপূর্ব্বকস্বর্গলোকগমনকাম ইমং রুদ্রদেবতং সোপকরণ-
 বৎসতরীচতুষ্টয়সহিতবৃষমহসুৎস্বজামি । স্বার্থক্ষেত্ৰংস্বজে । তত্‌সংসর্গজলং পঞ্চা-
 নামপি পুচ্ছে দত্তাৎ । ততো বৎসতরীচতুষ্টয়সহিতবৃষায় নমঃ ইত্যনেন পাণ্ডা-
 দিভিঃ পূজয়েৎ । ইতি পিতৃভক্তিতরঙ্গিণী । ততো বৎসতরীচতুষ্টয়সহিতবৃষমামন্ত্র-
 য়েৎ ৩ ॥ ময়োভুরিত্যাদি বজ্রযাং দেবা ঋষয়ো বায়ুর্দেবতা রুচনো ইত্যস্ত দেবা
 ঋষয়োহমুষ্টিপ্‌ছন্দোহগ্নির্দেবতা তস্বা বামীত্যস্ত শুনঃশেফঋষির্মুষ্টিপ্‌ছন্দোবরুণো
 দেবতা স্বর্গবর্ম্ম ইত্যাদীনাং পঞ্চানাং বজ্রযাং দেবা ঋষয়োহগ্নির্দেবতা বৎসতরী-
 মধ্যস্বব্রামন্ত্রেণ বিনিয়োগঃ । ৩ ॥ ময়োভুরভি মা বাহি স্বাহা । মারুতো-
 হসি মরুতাদ্গণঃ শত্‌স্বমোভুরভি মা বাহি স্বাহা । ৩ ॥ অবহ্যরসি হুবান্

শঙ্কর্যমোভূরভি মা বাহি স্বাহা । ওঁ যাস্তে অগ্নে সূর্য্যে রুচো দিবমাতমস্টি
 রশ্মিভিঃ । তাভিনোহুত সর্কাভীরুচে জনায় নক্ষুধি । ওঁ যা বো দেবাঃ সূর্য্যে
 রুচো গোষশ্বেষু যা রুচঃ । ইন্দ্রানী তাভিঃ সর্কাভীরুচং নো ধত্ত বৃহস্পতে ।
 ওঁ রুচং নো ধেহি ব্রাহ্মণেষু রুচং রাজস্ব নক্ষুধি । রুচং বৈশ্বেষু শূদ্রেষু ময়ি
 ধেহি রুচারুচম্ । ওঁ তস্বা যামি ব্রহ্মণা বন্দমানস্তদা শাস্ত্রে বজমানো হবির্ভিঃ ।
 অহেলমানো বরণেহ বোধ্যুরুশংস মা ন আয়ুঃ প্রমোহীঃ । ওঁ স্বর্গধর্ম্মঃ স্বাহা
 স্কর্গার্কঃ স্বাহা স্বর্গশুক্ৰঃ স্বাহা স্বর্গজ্যোতিঃ স্বাহা স্বর্গহর্য্যঃ স্বাহা । ততঃ
 প্রণমেৎ । ততো বন্ধনাৎ প্রমুচ্য ঐশাশ্রাং দিশি কিঞ্চিচ্চালয়েৎ । ততঃ প্রাচীনা-
 বীতী দক্ষিণামুখ আচারাৎ বৃষপুচ্ছজলেন তর্পয়েৎ । দ্বিগুণভূয়কুশতিলজল-
 সহিতং বৃষপুচ্ছমাদায় দক্ষিণাগ্রকুশত্রয়োপরি ওঁ অমুকগোত্র প্রেত অমুকদেব-
 শর্ম্মনৈতদুৎসৃষ্ট-সতিলবৃষপুচ্ছগলিতোদকেন তৃপ্যস্বোপতিষ্ঠতামিতি ত্রিস্তর্পয়েৎ ।
 পুনস্তথৈব জলেন ওঁ স্বধা পিতৃভ্যো মাতৃভ্যো বন্ধুভ্যাশ্চাপি তৃপয়েৎ । মাতৃপক্ষাশ্চ যে
 কেচিদ্ যে চাত্রে পিতৃপক্ষজাঃ । গুরুশ্চশুরবন্ধুনাং যে কুলেষু সমুদ্ভবাঃ । যে প্রেত-
 ভাবমাপন্ন্য যে চাত্রে শ্রাদ্ধবর্জিতাঃ । বৃষোৎসর্গেণ তে সর্বে লভন্তাং
 প্রীতিমুত্তমাম্ । ইতি মন্ত্রৈরঞ্জলিত্রয়ং দত্বাৎ । ততো বৎসতরীচতুষ্টিয়সহিতং
 বৃষং প্রদক্ষিণীকৃত্য । ওঁ ধর্ম্মোহসি ত্বং চতুস্পাদশচতস্রস্তে প্রিয়াঙ্ঘ্রিমাঃ । চতুর্গাং
 পোষণার্থায় ময়োৎসৃষ্টাস্বয়া সহ । দেবানাঞ্চ পিতৃণাঞ্চ মনুষ্যাণাঞ্চ যোষিতঃ ।
 ভূতানাং তৃপ্তিজননাস্বয়া সার্ব্ধং ব্রজস্বিমাঃ ॥ ওঁ নমো ব্রহ্মণ্যদেবেশ পিতৃ-
 ভূতর্ষিপোষক । ত্বয়ি মুক্তেহক্ষর্যা লোকা মম সন্ত নিরাময়াঃ ॥ ওঁ মা মে
 ঋণোহস্ত দৈবোহথ পৈত্রো ভৌতোহথ মানুষ্যঃ । ধর্ম্মস্বং ত্বৎপ্রপন্নানাং যা গতিঃ
 সাস্ত মে ধ্রুবা । যৎকিঞ্চিদুচ্ছতং কর্ম্ম লোভমোহকৃতির্ভবেৎ ॥ তস্মাদুচ্ছত্যা
 দেবেশ পিতৃঃ স্বর্গং প্রযচ্ছ মে । যাবস্তি সস্তি রোমাণি তব তাসাঞ্চ গোপতে ।
 তাবদ্বর্ষসহস্রাণি স্বর্গে বাসোহস্ত মে পিতৃঃ । ওঁ পুণ্যক্ষরাদিহাগত্য পিতা
 মে সর্কধর্ম্মবিৎ । দশজন্মনি বিপ্রত্বং প্রাপ্য শ্রৌতক্রিয়ারতঃ । ততঃ প্রক্ষীণ-
 কর্ম্মাসৌ মোক্ষমাপ্নোত্যসংশয়ম্ । ওঁ যোচিতোহসি ময়া নাথ স্বচ্ছন্দা গতিরস্ত
 তে । মৎপিতৃঃ স্বর্গসিদ্ধার্থং তরিস্বং ভবসাগরে ॥ ততো যথেষ্টং বৃধং
 পর্য্যট । ওঁ ন খাদেঃ পরশস্তানি নাক্রামে গর্ভিণীঞ্চ গাম্ । ইতি পঠিত্বা
 বৃষং মুঞ্চৎ । ততো বৃষবৎসতরীণামলঙ্কারং বাসোযুগং চ আচার্য্যায় দত্বাৎ ।
 সর্কমন্ত্রপাঠো ব্রাহ্মণৈঃ কর্তব্যঃ । শূদ্রস্ত নম ইতি বদেৎ । ততো দক্ষিণা
 ওঁ অহেত্যাদি কৃত্তৈতদ্বৃষোৎসর্গকর্ম্মণঃ প্রেতিষ্ঠার্থং দক্ষিণামিদং বৃষং রুদ্রদৈবতং

(তনুল্যং বা বিষ্ণুদৈবতং) অমুকগোত্রায়ামুকদেবশর্মাণে ব্রাহ্মণায়াচার্য্যায়
 তুভ্যমহং সম্প্রদদানি ইত্যুৎসৃজ্যাচার্য্যায় দত্তাৎ । স্বার্থক্ষেপদে ইতি বিশেষঃ ।
 আচার্য্যাগ্রহণে অতশ্চৈ ব্রাহ্মণায় দত্তাৎ । ততো বৃষাক্ককত্রৈ বেতনং দত্তাৎ ।
 ব্রাহ্মণানাং হ । যৎ কিঞ্চিদ্ধিজনেহরণ্যে ময়োৎসৃষ্টস্ত নিৰ্জনে । তৎ কশ্চিদত্তো ন
 নয়েদ্বিভাজ্যঞ্চ যথাক্রমম্ । ন বাহুং ন চ তৎক্ষীরং পাতব্যং কেনচিৎ কচিৎ ।
 ইতি ব্রাহ্মণান্ নিয়মং শ্রাবয়েৎ । ততোহচ্ছিদ্রমবধারয়েৎ । ঔ তদ্বিষ্ণোঃ পরমং
 পদং সদা পশুস্তি সুরয়ঃ । দিবীব চক্ষুরাততম্ । ইতি বিষ্ণুং স্মরেৎ কীর্তয়েচ্চ ।
 ঔ গচ্ছধ্বমমরাঃ সর্বে গৃহীত্বার্চাং স্বমালয়ম্ । সন্তুষ্ঠা বরমশ্রাকং দধেদানীং
 সুপূজিতাঃ । ইতি বিষ্ণুধর্মোত্তরীয়ং পঠিত্বা বিসৃজেৎ । ততঃ প্রীয়তাং
 পুণ্ডরীকাক্ষঃ সর্বষজ্জেশ্বরো হরিঃ । তস্মিন্শ্বষ্টে জগন্তুষ্ঠং প্রীগিতে প্রীগিতং
 জগৎ । ইতি মৎস্রপুরাণোক্তং পঠেৎ । ততঃ ঋচং বাচমিত্যাদিনা শাস্তিং কৃত্বা
 তদজ্ঞানে গায়ত্র্যা শাস্তিং কৃত্বা দশান্যনব্রাহ্মণেভ্যো ভোজ্যানি দত্তাৎ ।

ইতি যজুর্বেদীয়ব্রহ্মোৎসর্গপ্রয়োগঃ ॥

যজুর্বেদীয়-চন্দনধেনুদান বিধি ।

সামবেদীয়বৎ সমস্ত কার্য্য করিতে হইবে । কেবলমাত্র ধেনুপুচ্ছগলিত
 সতিল জলধারা নিম্নলিখিত ক্রমে তর্পণ করিবে ।

তর্পণমন্ত্র যথা—অমুকগোত্রৈ প্রেতে অমুকী দেবি তৃপ্যস্মৈতন্তে সতিলধেনু
 পুচ্ছগলিতোদকং নমঃ ।

যজুর্বেদীয় আঠৈকোদ্দিষ্ট শ্রাদ্ধপ্রয়োগ ।

আঠৈকোদ্দিষ্ট শ্রাদ্ধপূর্বদিনে ক্ষৌরকর্মাদি সমাপন করিবে । পরদিন
 সূর্য্যোদয়ানন্তর অবগাহন স্নান আচমনাদি করতঃ হরিশ্মরণ করিবে । পরে
 সন্ধ্যাদি নিত্যক্রিয়া সমাপন করিয়া—দক্ষিণাভিমুখী দর্ভাসনে উপবেশন করতঃ
 প্রদীপ প্রজ্বালিত করিয়া বাস্তপুরুষ ও যজ্ঞেশ্বরের পূজা করিবে । পরকীয়
 ভূমিতে শ্রাদ্ধ করিতে হইলে ভূমির মূল্য দিবে অথবা “ইদমন্নমেতদ্ভূমিপিতৃভ্যাঃ
 স্বধা” বলিয়া অন্নোৎসর্গ করিয়া দিবে ।

অতঃপর দক্ষিণাভিমুখ প্রাচীনাবীতী ও পাতিতবামজান্ন হইয়া তিলাকীর্ণ
 দক্ষিণাষ্ট্রৈকদর্ভযুক্তাসনে কুশময় ব্রাহ্মণ স্থাপন করিয়া সামবেদীয় আঠৈ-
 কোদ্দিষ্ট শ্রাদ্ধানুসারে আসন ছত্র পাত্ৰকা জল দীপ ও শয্যা প্রভৃতি দান

করিয়া কুশ তিল জলগ্রহণ করতঃ “বিষ্ণুরোম্ অণ্ডেত্যাদি অমুকগোত্রস্ত প্রেতস্ত অমুকদেবশর্মাণঃ আণ্ডৈকোদ্দিষ্টশ্রাদ্ধং কর্ত্বুং কুশময়ব্রাহ্মণমহং নিমন্ত্রয়ে” বলিয়া নিমন্ত্রণ করিবে। পরে পুরোহিত “ওঁ নিমন্ত্রণ-প্রসন্নোহস্মি” এই বলিবেন।

অনন্তর কুতাঞ্জলি হইয়া—“ওঁ অক্রোধনৈঃ” ইত্যাদি মন্ত্র পাঠ করিয়া “ওঁ স্বাগতং ভবতা” এই প্রহ্ন করিবে। পরে পুরোহিত “ওঁ স্নস্বাগতং” ইহা বলিলে ব্রাহ্মণে পুনর্বার পাণ্ড প্রদান করিয়া আসন ধারণ করতঃ “ওঁ সিদ্ধমিদ-মাসনমত্রাস্ততাং” ইহা বলিলে পুরোহিত “ওঁ আস্ততাং” বলিবেন। তৎপরে ব্রাহ্মণে এক গণ্ডুষ জল প্রদান করিয়া কুতাঞ্জলি হইয়া “ওঁ দেবতাভ্যঃ” ইত্যাদি মন্ত্র তিনবার পাঠ করিবে।

পরে আসন ধারণ করিয়া গায়ত্রী পাঠ করতঃ ব্রাহ্মণে জলগণ্ডুষ দিয়া তুলসীপত্রসহ মোটক গ্রহণ করিয়া অনুজ্ঞা করিবে,—“অণ্ডেত্যাদি অমুক-গোত্রস্ত প্রেতস্ত অমুকদেবশর্মাণোহশৌচাস্তাদ্ দ্বিতীয়েহি অমুকগোত্রস্ত প্রেতস্ত অমুকদেবশর্মাণ আদ্যৈকোদ্দিষ্টশ্রাদ্ধং দর্ভময়ব্রাহ্মণেহং করিষ্যে” বলিয়া অনুজ্ঞা লইলে পুরোহিত “ওঁ কুরুষ” এই কথা বলিবেন।

অতঃপর সাংবৎসরিক শ্রাদ্ধক্রমে যাবতীয় ক্রিয়া সম্পন্ন করিবে। কেবল “পিতৃ” পদ স্থানে “প্রেত” পদ উল্লেখ করিবে।

যজুর্বেদীয় মাসিক শ্রাদ্ধবিধি ।

ইহার ক্রম সমস্তই সাংবৎসরিক একোদ্দিষ্টশ্রাদ্ধ বিধির ত্রায়, কেবলমাত্র বাক্যাদিতে “পিতৃ” পদ স্থানে “প্রেত” পদ এবং “একোদ্দিষ্টবিধিক-সাংবৎসরিক-শ্রাদ্ধং” স্থলে “প্রথমমাসিকৈকোদ্দিষ্টশ্রাদ্ধং” বলিতে হইবে। এইরূপে যথাক্রমে দ্বিতীয় মাসিক, তৃতীয় মাসিক, চতুর্থ মাসিক ইত্যাদি বলিবে। অপিচ সমস্ত মন্ত্রাদিতে “পিতৃ” পদ স্থানে “প্রেত” পদ বলিতে হইবে, কিন্তু “দেবতাভ্যঃ পিতৃভ্যশ্চ” “মধু বাতা ঋতায়তে” “আ না বাজস্ত” ইত্যাদি মন্ত্রের পিতৃপদ স্থলে প্রেত পদ উল্লেখ হইবে না। এবং প্রেতশ্রাদ্ধে “ওঁ দাতারো নোহভিবর্দ্ধস্তাং” এই আশীর্বাদসূচক প্রার্থনা মন্ত্রটিও পঠিত হইবে না।

ঋগ্বেদীয়-পার্বণ-শ্রাদ্ধপ্রয়োগ ।

তত্র পূর্বদিনে নিরামিষৈকভক্তঃ ঋকর্ষব্যানিচ্চয়েহপি তদ্বিহিতঃ । ততঃ.

কৃতদেবপূজাস্তক্রিয়ো দক্ষিণপ্লবনে দক্ষিণাভিমুখীভূয় কৃতপাদশৌচো দর্ভহস্তঃ
 প্রাঙ্ঘুখ উদঙ্ঘুখো বা দ্বিরাচম্য কুশহস্তঃ শর্করাস্থ্যাদিযুতাং পঙ্কিলাং শ্রবজ্জলাং
 কুমিযুতাং হুঃখদামনিষ্টশকাং ভূমিং ত্যক্ত্বা উপলিগ্নায়াং ভূমৌ দর্ভাসনে উপবিষ্ট
 তিলতৈলেন দীপং প্রজ্বাল্য ঔ কুরুক্ষেত্রমিত্যাদি পঠিত্বা যথাবিধি ভোজ্যোৎ-
 সর্গং কুর্যাৎ । ততঃ পুনরপি ঔ কুরুক্ষেত্রমিতি পঠিত্বা ঔ বাস্তপুরুষায় নমঃ
 ইতি বাস্তপুরুষং সম্পূজ্য ঔ তদ্বিষ্ণোরিতি বিষ্ণুং স্বত্বা ঔ তৎসদিত্যুচ্চাৰ্য
 যজ্ঞেশ্বরং সম্পূজ্য শ্রাদ্ধীয়াগ্রভাগং তস্মৈ দম্বা পরকীয়ভূমৌ চেৎ তৎস্বামিনে
 মূল্যম্ অথবা পিতৃরীত্যা ইদমন্নমেতদভূস্বামিপিভূভ্যঃ স্বধা নম ইতি দত্বাৎ ।
 এতচ্চ স্বভূমৌ অস্বামিকার্যাঞ্চ ন দদ্যাৎ । ততঃ সৰ্বং দেবকৃত্যমুত্তরামুখঃ
 পাতিতদক্ষিণজানুরূপবীতী কুর্যাৎ । সৰ্ব্বঞ্চ পিতৃকৃত্যং অৰ্য্যদানবর্জিতং
 দক্ষিণামুখঃ প্রাচীনাবীতী পাতিতবামজানুঃ কুর্যাৎ । দৈবে প্রাঙ্ঘুখং দ্বির্ভ-
 যুক্তযবোদকপ্রোক্ষিতমাসনম্ । পৈত্রে দক্ষিণাট্রেকদর্ভযুক্ততিলোদকপ্রোক্ষিত-
 মাসনদ্বয়ং দক্ষিণাদিশূপকল্প্য প্রণবোচ্চারণপূর্বকং সার্কীদ্বিতয়বেষ্টনযুক্তোঙ্ক-
 কেশসপ্তপঞ্চাশ্রতমনির্ম্মিতং ব্রাহ্মণত্রয়ম্ । দৈবে পশ্চিমাগ্রত্বেন প্রাঙ্ঘুখম্
 পৈত্রে দক্ষিণাগ্রত্বেনোদঙমুখং এবং মাতামহসৰ্কিব্রাহ্মণম্ দৈবপিতৃমাতা-
 মহাসনেষু নিধায় দৈবে জলগণ্ডুষং দম্বা ঔ অদ্যামুকে মাসি অমুকে পক্ষেহমুক-
 তিধৌ অমুকগোত্রস্ত পিতুরমুকদেবশর্ম্ণগোহমুকগোত্রস্ত পিতামহস্তামুকদেব-
 শর্ম্ণগোহমুকগোত্রস্ত প্রপিতামহস্তামুকদেবশর্ম্ণগোহমুকগোত্রস্ত মাতামহস্তামুক-
 দেবশর্ম্ণগোহমুকগোত্রস্ত প্রমাতামহস্তামুকদেবশর্ম্ণগোহমুকগোত্রস্ত বৃদ্ধপ্রমাতা-
 মহস্তামুকদেবশর্ম্ণগঃ অমুকনিমিত্তক-পার্কণশ্রাদ্ধে কর্তব্যে পুরুরবোমাত্রবসোর্কি-
 শ্বেষাং দেবানাং পার্কণশ্রাদ্ধং দর্ভময়ব্রাহ্মণেহং করিষ্যে । ইতি পৃচ্ছেৎ । ঔ
 কুরুষেতি প্রতিবচনম্ ॥ পর্বেতরে পার্কণবিধিনা শ্রাদ্ধমিত্যেবং যোজ্যম্ ।
 ততো দক্ষিণামুখঃ পাতিতবামজানুঃ প্রাচীনাবীতী ঔ অদ্যেত্যাদি অমুকগোত্রস্ত
 পিতুরমুকদেবশর্ম্ণং এবং পিতামহস্ত প্রপিতামহস্তামুকদেবশর্ম্ণগোহমুকনিমিত্তক-
 পার্কণশ্রাদ্ধং দর্ভময়ব্রাহ্মণেহং করিষ্যে । ইতি পৃচ্ছেৎ । ঔ কুরুষেতি প্রতিবচনম্
 এবং মাতামহপক্ষেহপি । উপবীতী সপ্রণবব্যাহৃতিকাং গায়ত্রীং জপেৎ ॥ ঔ দেব-
 ভূভ্যঃ পিতৃভ্যশ্চ মহাবোগিভ্য এব চ । নমঃ স্বধায়ৈ স্বাহায়ৈ নিত্যমেব নমো
 নমঃ । ইতি ত্রিঃ পঠেৎ । ততঃ পুণ্ডরীকাকং স্বত্বা মৃজ্জলেন শ্রাদ্ধীয়দ্রব্যপ্রোক্ষণং
 রক্ষার্থমুদকপাত্রমেকদেশে স্থাপয়েৎ । ততঃ প্রাচীনাবীতী তিলহস্তঃ । ঔ অপহতা
 অস্থরা রক্ষাংসি পিশাচা যে ক্ষয়ন্তি পৃথিবীমহু । অজ্ঞত্রেতো গচ্ছন্ত যত্রৈতেবাং

গতং মনঃ । ইতি সৰ্বত্র তিলান্ বিকিরেৎ । ওঁ অক্ষুষ্ঠমাত্র-পুরুষ ইমাং
পর্যটতে মহীম্ । অম্বরানাং বধার্থায় ভূমৌ সংস্থাপিতো ময় । অনাদিনিধন-
জ্ঞান নিত্যানন্দ জনান্দন । ময়ত্র শ্রাদ্ধে কর্তব্যে সন্নিধীভব কেশব । ওঁ
রক্ষোন্নমসি ইতি পঠেৎ । তত উত্তরামুখঃ দেবত্রাঙ্কণে জলগণ্ডুং দক্ষা ওঁ
পুরুরবোমাদ্রবসৌ বিষ্ণেদেবা ইদং বো দর্ভাসনং স্বাহা । ইতি ঋজুদর্ভাসনং
সযবোদকং দেবত্রাঙ্কণদক্ষিণপার্শ্বে দত্বাৎ । তত আপো দত্বাৎ এবং সর্বোপচারেণ
আচ্ছত্ত্বয়োরাপো দত্বাৎ । অথাভ্যুক্ষিতায়াং ভুবি উদগগ্রান্ কুশানাঙ্গীৰ্য্য তেহু
শ্চস্থিলং পাত্রমাশাচ্ছ উভানীকৃত্য তস্মিন্ ওঁ পবিত্রে হো বৈষ্ণবো ইত্যনেনা-
নখচ্ছিন্নম্ ওঁ বিশেষাৰ্শনসা পূতে স্থ ইত্যনেন প্রোক্ষিতং পবিত্রং বিহস্ত্রাপ আসিচ্য
ওঁ শনো দেবীরভিষ্টয়ে ইত্যনেন স্নাপয়িত্বা ওঁ যবোহসি ধাত্তরাজো বা বারুণো
মধুসংযুতঃ । নির্গোদঃ সৰ্বপাপানাং পবিত্রমৃষিভিঃ স্মৃতম্ । ইত্যনেন যবান্
বিকীৰ্য্য তৃষ্ণীং গন্ধপুষ্পে চ দক্ষা ওঁ দেবপাত্রং সম্পন্নং । ওঁ স্নসম্পন্নমিতি ব্রাহ্মণে-
নোক্তে যবান্ গৃহীত্বা ওঁ বিশ্বান্ দেবানাবাহরিয়ে । ওঁ আবাহয়েত্যনুজ্জাতঃ ।
ওঁ বিষ্ণে দেবাস আগত শৃণুতাম ইমং হবং । ইদং বর্হির্নি বীদত । ততঃ ওঁ
বিশ্বায়াং দক্ষকচ্ছায়াং জাতা ধর্ম্মান্নহাঋনঃ । বিশ্বদেবা ইতি খ্যাতা দেববর্ষ্য
মহাবলাঃ । শক্রেণ সহ যোদ্ধাণাং বিজেতারশ্চ রক্ষসাম্ । যন্মাম-স্মরণাদেব
প্রদ্রবন্ত্যনুরাঃ ক্ৰণাৎ । বাণ-বাণাসনধরা দ্বিভূজাঃ শ্বেতবাসসঃ । কেয়ুরিণঃ
কুণ্ডলিনঃ কিরীটকটকাঙ্ঘ্রিতাঃ । শৌর্য্যসৌন্দর্য্যসংযুক্তা দিব্যস্রগলুলেপনাঃ ।
ইন্দ্রশাস্ত্রচরাঃ সর্বে গোপ্তারস্ত্রিদিবশ্চ তে । ইতি বিশ্বান্ দেবান্ ধ্যাত্বা ওঁ আগ-
চ্ছন্ত মহাভাগা বিষ্ণেদেবা মহাবলাঃ । যে অত্র বিহিতাঃ শ্রাদ্ধে সাবধানা ভবন্ত
তে । ইত্যুপস্থায় জলাস্তরং পুষ্পান্তরঞ্চ দক্ষা পুষ্পান্তরেণ ওঁ শিরঃপ্রভৃতি-
সর্বগাত্রভোজ্যো নমঃ । ইতি সম্পূজ্য স্বাহা অর্ঘ্যা ইতি সক্রুন্নিবেশ
অত্য়া আপো দক্ষা বামহস্তে অর্ঘ্যপাত্রমাদায় দক্ষিণহস্তেনাচ্ছাচ্ছ ওঁ পুরুরবো-
মাদ্রবসৌ বিষ্ণেদেবা ইদং বোহর্ঘ্যং স্বাহা ইতি দক্ষা ওঁ বা দিব্যা আপঃ
পৃথিবী সধভুবর্ষ্যা অন্তরীক্ষ্যা উত পার্থিবীর্ষ্যাঃ হিরণ্যবর্ণা যজ্ঞিয়ান্তা ন আপঃ
শিবাঃ শংস্তোনা ভবন্ত । ইতি পঠেৎ । ততো গন্ধাদীতাদায় ওঁ পুরুরবোমাদ্রবসৌ
বিষ্ণেদেবা এতানি বো গন্ধপুষ্পধূপদীপাচ্ছাদনানি স্বাহা ইত্যুৎসৃজ্য
এষ বো গন্ধঃ এতৎ পুষ্পং এষ বো ধূপঃ এষ বো দীপঃ এতৎ
আচ্ছাদনম্ ইত্যনেন প্রত্যেকং গন্ধাদীনি প্রতিপাদয়েৎ । ততঃ ওঁ বিষ্ণে-
দেবার্চনং সম্পূর্ণং জাতমিতি পৃচ্ছেৎ । ওঁ সম্পূর্ণং জাতমিতি প্রতিবচনম্ ।

ওঁ পিত্রর্চনমহং করিষ্যে । ওঁ কুরুধেতানুজাতঃ । ততঃ পিত্রর্চনং কুর্যাৎ । দক্ষিণামুখঃ পাতিতবামজায়ুঃ প্রাচীনাবীতী ব্রাহ্মণে জলং দৃষ্ট্বা ওঁ অমুকগোত্র পিতরমুকদেবশর্শ্বনু এবং পিতামহপ্রপিতামহামুকদেবশর্শ্বনুদন্তে দর্ভাসনং স্বধা নমঃ ॥ ইত্যাসনমুৎসৃজ্য তিলোদকেন মোটকং পিতৃব্রাহ্মণবামপার্শ্বে দৃষ্ট্বাৎ । অত্রা আপো দৃষ্ট্বাৎ । ততো মাতামহপক্ষে জলং দৃষ্ট্বা ওঁ অমুকগোত্র মাতামহামুকদেবশর্শ্বনু এবং প্রমাতামহবৃদ্ধপ্রমাতামহামুকদেবশর্শ্বনুদন্তে দর্ভাসনং স্বধা নমঃ, মোটকং তিলোদকেন ব্রাহ্মণবামপার্শ্বে দৃষ্ট্বাৎ । অত্রা আপো দৃষ্ট্বাৎ । ততঃ পিতৃপক্ষে ব্রাহ্মণাগ্রতঃ প্রোক্ষিতয়াৎ ভূবি দক্ষিণাগ্রান্ দর্ভানাস্তীর্ঘ্য এবং মাতামহপক্ষেহপি দর্ভানাস্তীর্ঘ্য তেষু ত্রীণ্যর্ষ্যপাত্রাণি শুণ্ডিলানি মাতামহপক্ষেহপি শুণ্ডিলানি ত্রীণি পাত্রাণি উত্তানীকৃত্য ওঁ পবিত্রে স্থো বৈষ্ণবো ইত্যনেনানখচ্ছিন্নং ওঁ বিষ্ণোশ্বর্শ্বনসা পূতে স্ব ইত্যনেন প্রোক্ষিতং পবিত্রমেকৈকশ্মিন্ পাত্রে একৈকং বিহস্ত তেষু পাত্রেষু তৃক্ষীমপ আসিচ্য ওঁ শনো দেবীরভিষ্টয় আপো ভবন্ত পীতয়ে । শং ষোরভিঃসবন্ত নঃ ইতি সক্রদনুমন্ত্য ওঁ তিলোহসি সোমদৈবত্যো গোসবো দেবনির্শিতঃ । প্রভবন্তিঃ প্রভঃ স্বধরা পিতৃন্ ইমান্ লোকান্ প্রীণয়াহি নঃ স্বধা নমঃ । ইতি প্রতিপাত্রে মন্ত্রাবৃত্তেষু তিলান্ দৃষ্ট্বা গন্ধাদীনি চ নিক্ষিপ্য পিতৃপাত্রং সম্পন্নম্ ইত্যভিমুখ্য তিলহস্তঃ ওঁ পিতৃনাবাহরিষ্যে ইতি পৃচ্ছেৎ । ওঁ আবাহয় ইতানুজাতঃ । ওঁ উশন্ত্বেতি তিলান্ বিকীর্ষ্য ওঁ আয়াস্ত নঃ পিতরঃ ইত্যাদি পঠিত্বা ওঁ শুক্রাধরাঃ শুক্রগন্ধাঃ শুক্রযজ্ঞোপবীতিনঃ । আশ্বনোহভিমুখাসীনা জ্ঞানমূঢ়া নিরায়ুধাঃ ইতি বস্কুক্রদাদিত্যরূপতয়া ধ্যাত্বা ওঁ স্বধা অর্ঘ্যা ইতি সক্রৎ নিবেশ্য অত্রা আপো দৃষ্ট্বা অর্ঘ্যমাদায় ওঁ অমুকগোত্র পিতরমুকদেবশর্শ্বনুদন্তেহর্ঘ্যং স্বধা নমঃ । ইত্যুৎসৃজ্য ব্রাহ্মণে দৃষ্ট্বা ওঁ যা দিব্যা ইত্যনুমন্ত্য সংশ্রবসহিতং পাত্রং তথৈব স্থাপয়েৎ । এবং প্রত্যেকং জলং স্পৃষ্ট্বা পিতামহাদিপঞ্চভ্যোহর্ঘ্যং দৃষ্ট্বা ওঁ যা দিব্যা ইতি প্রত্যেকমনুমন্ত্য সংশ্রবসহিতপাত্রাণি ষধাস্থানং সংস্থাপ্য ষধাক্রমং পিতৃপাত্রে পিতামহাদিপঞ্চপাত্র-সংশ্রব-জলং গৃহীত্বা পিতৃপাত্রং প্রপিতামহপাত্রেণ পিধায় কর্তুর্কামপার্শ্বে সমুলদর্ভোপরি ওঁ পিতৃভাঃ স্থানমসীতি সংস্থাপ্য ম্যাজং বা কুর্যাৎ । ততো গন্ধাদীণাদায় ওঁ অমুকগোত্র পিতরমুকদেবশর্শ্বনু এবং পিতামহপ্রপিতামহামুকদেবশর্শ্বনুগেতানি তে গন্ধপুষ্পধূপদীপাচ্ছাদনানি স্বধা নমঃ । ইত্যুৎসৃজ্য এষ তে গন্ধঃ এতন্তে পুষ্পং এষ তে ধূপঃ এষ তে দীপঃ এতন্তে আচ্ছাদনম্ ইতি নিবেদয়েৎ । এবং

মাতামহাদিভ্যো গন্ধাদীনি দত্তাৎ । তত ঔ পিত্রর্চনং সম্পূর্ণং জাতমিতি পৃচ্ছেৎ ।
 ঔ সম্পূর্ণং জাতমিতি প্রতিবচনম্ । ততো ঘৃতাস্তমন্নমাদায় ঔ অগ্নৌ করিষ্যে
 ইতি পৃচ্ছেৎ । ঔ কুরুষ ইতি প্রতিবচনং । বিপ্রপাগৌ জলে বা । ঔ সোমায়
 পিতৃমতে স্বধা নমঃ । ঔ অগ্নয়ে কবাবাহনায় স্বধা নমঃ । ইত্যাহতিদ্বয়ং জুহু-
 য়াৎ । স্বাহাস্ত মন্ত্রপক্ষে উপবীতী অগ্নিপূর্বকং আহতিদ্বয়ং জুহুয়াৎ । বৃত্তিকার-
 মতে নান্দীমুখ এব স্বাহাস্তমন্ত্রাভ্যাং হোম ইতি । ততো ব্রাহ্মণসমুখস্কুশাদিক-
 মপনীয় দৈবে ঐশানীমারভ্য প্রাগগ্রয়া রেখয়া দক্ষিণাবর্তেন চতুষ্কোণং
 মণ্ডলং কৃৎবা পিত্রে নৈঋতীমারভ্য দক্ষিণাগ্রয়া রেখয়া বামাবর্তেন বৃত্তমণ্ডলং
 কৃৎবা গোময়েনোপলিপ্য দৈবে সযবসলিলান্ দর্ভান্ গৃশ্চ তদুপরি সৌবর্ণং
 পাত্রং অশ্রদ্ধা অনিন্দ্যং পাত্রং নিধায় পিত্রে মণ্ডলোপরি সতিলসলিলান্ দর্ভান্
 গৃশ্চ তদুপরি রজতাদিপাত্রং নিধায় আজ্যেনোপস্তীৰ্য্য দৈবাদিক্রমেণান্নাদিকং
 দত্ত্বা পাত্রাস্তরহস্তাভ্যাং পত্নী স্বয়ং বা পরিবেশয়েৎ । উপকরণঞ্চ পাত্রাস্তরে
 কৃৎবা ভূমৌ সংস্থাপয়েৎ । নৈঋকহস্তেন কেবলহস্তাভ্যাং বা পরিবেশয়েৎ ।
 নৈকব্যঞ্জনবৎ । ততোহন্নোপরি হতশেষং দত্ত্বা পিণ্ডার্থং কিঞ্চিং স্থাপয়েৎ ।
 ততো দৈবে উপবীতী অন্নস্তানহস্তাভ্যাং পাত্রং ধৃত্বা ঔ পৃথিবী তে পাত্রং
 দ্যৌরপিধানং ব্রাহ্মণস্তা মুখেহমৃতং জুহোমি ব্রাহ্মণানাং ত্বা বিছাবতাং
 প্রাণাপানয়োর্জুহোম্যাক্তমসি মৈবাং ক্ষেষ্ঠা অমৃত্রামুস্মিন্ন্লোকে । ইত্যভিমন্ত্য
 পিত্রে উত্তানহস্তাভ্যাং পাত্রং ধৃত্বা ঔ পৃথিবী তে পাত্রমিত্যাদি মন্ত্রং পঠেৎ ।
 ততো দৈবে উপবীতী ঔ ইদং বিষ্ণুর্কিঁ চক্রমে ত্রেধা নিদধে পদং । সমুচ্যমশ্চ
 পাংস্তলে । ইতি ব্রাহ্মণপাণ্যসূচ্যমন্ত্রে নিবেশ্য ঔ বিষ্ণে হব্যমিদং রক্ষস্ব
 ইত্যভ্যাক্য তুম্বীং যবান্ বিকীৰ্য্য সযবোদককুশপত্রত্রয়মাদায় ঔ পুরুরবোমাত্র
 বসৌ বিচ্ছেদেবা ইদং বোহন্নং স্বাহা ইত্যুৎসৃজ্য দদ্যাৎ । ততঃ পিত্রে প্রাচীনাবীতী
 দক্ষিণামুখঃ । ঔ ইদং বিষ্ণুরিতি পাণ্যসূচ্যমন্ত্রে নিবেশ্য ঔ বিষ্ণে কব্যং রক্ষস্ব
 ইতি অভ্যাক্য ঔ অপহতান্নরক্ষাংসি বেদিষদ ইতি তিলান্ বিকীৰ্য্য বাম-
 হস্তেনান্নপাত্রং ধৃত্বা ঔ অমুকগোত্র পিতরমুকদেবশর্শন্ এবং পিতামহপ্রপিতা-
 মহামুকদেবশর্শন্লিদ্ভেহন্নং সোপকরণং সজলং স্বধা নমঃ । ইত্যুৎসৃজেৎ । এবং
 মাতামহপক্ষেহপি । ততঃ প্রত্যেকং জলং দত্ত্বা অগ্নে মধু সর্পির্বাসিচ্য গায়ত্রীং
 ত্রিঃ সক্রুধা ঔ মধু বাতেতি পঠিত্বা মধু মধুমধিবতি জপেৎ । ঔ অন্নহীনং ক্রিন্ধা-
 হীনং বিধিহীনঞ্চ যত্তবেৎ । তৎসর্কমচ্ছিদ্রমশ্চ । ততঃ প্রত্যেকং পাঠয়েৎ তদ-
 বধা—সপ্রণবব্যাহতিকং গায়ত্রীং ঔ অক্ষয়মীমদন্ত হবপ্রিয়া অধুষত । অন্তোষত

স্বভানবো বিপ্রা নবিষ্ঠয়া মতী যোজাষিঙ্গ তে হরী । মধুবাতেতি মধু মধুমধ্বিতি চ । ঔ যজ্ঞেশ্বরো হব্য ইত্যাদি । ঔ যোগীশ্বরমিত্যাди বাজবক্যোক্তশ্লোকত্রয়ম্ । ঔ তদ্বিষ্ণোরিত্যাदि । ঔ দুৰ্য্যোধনো মন্থ্যময় ইত্যাদি । ঔ যুধিষ্ঠিরো ধর্ম্মময় ইত্যাদি । ঔ সপ্তব্যাধা দশার্ণেষু ইত্যাদি । ঔ ঙ্গশানবিষ্ণুকমলাসনকাঙ্টি-কেয়বহ্নিত্রয়ার্করজনীশখনেশ্বরানাম্ । ক্রৌঞ্চামরেন্দ্রকলশোস্তবকাশ্রপানাং পাদান্ন-মামি সততং পিতৃমুক্তিহেতুন্ ॥ ঔ মধু বাতেতি ত্র্যচম্ । ঔ অক্ষন্নমীতি পঠেৎ । ততো দেবব্রাহ্মণে জলং দত্ত্বা প্রাচীনাবীতীপাতিতবামজামুঃ ঔ তৃপ্তাঃ স্ব ইতি পৃচ্ছেৎ । ঔ তৃপ্তাঃ স্ম ইত্যনুজাতঃ । ঔ শেষমন্নং ক দেয়মিতি পৃচ্ছেৎ । ঔ ইষ্টেভ্যো দীয়তামিত্যনুজাতঃ । ঔ সম্পন্নমিতি পৃচ্ছেৎ । ঔ স্তসম্পন্নমিতি-তৈরুক্তে তদা শ্রাদ্ধং সমাপ্যোত্তরে ইষ্টৈঃ সহ ভূঞ্জীত । ততো ব্রাহ্মণেভ্যো উত্তরাপোশানং দত্ত্বাৎ । ততঃ আচায়েষু তেঘনাচায়েষু বা পিণ্ডান্ দত্ত্বাৎ । ভুক্তশেষাৎ সর্কবিধমন্নমুক্তত্যাছত-শিষ্টেন সহ একত্রীকৃত্য পিণ্ডার্থং প্রভূততরং বিকিরণার্থঞ্চ স্বন্নং পৃথক্ স্থাপয়েৎ ।

অথ পিণ্ডানম্ । ঔ পিণ্ডানমহং করিয়ে ঔ কুরুষেত্যনুজাতঃ । উপবীতী প্রাণ্ডুখ প্রণবাগুস্তাং সবাহ্নতিকাং গায়ত্রীম্ । ঔ দেবতাভ্য ইতি ত্রিঙ্ক-পিত্বা প্রাচীনাবীতী দক্ষিণামুখঃ পাতিতবামজামুঃ । ব্রাহ্মণান্তিকে পিণ্ডস্থান-মুপস্কৃত্য দর্ভমূলেণ ঔ অপহতেতি মন্ত্রেণ পিতৃব্রাহ্মণসম্মুখে দক্ষিণাগ্রামেকাং রেখামুল্লিখ্য এবং মাতামহব্রাহ্মণসম্মুখেহপি । তে রেখে অস্তিরভ্যুক্ষ্য তয়োরুপরি দক্ষিণাগ্রান্ হস্তপ্রমাণান্ দর্ভানাস্তীর্ঘ্য সতিলজলপুষ্পং গৃহীত্বা বামহস্তাঘারক-দক্ষিণহস্তেন পিতৃরেখাস্তীর্গকুশমূলেষু ঔ শুক্লস্তাং পিতরঃ ! কুশমধ্যে ঔ শুক্লস্তাং পিতামহাঃ । কুশাগ্রে ঔ শুক্লস্তাং প্রপিতামহাঃ । ইতি দত্ত্বা এবং দ্বিতীয়রেখাস্ত-কুশমূলমধ্যাগ্রেষু ঔ শুক্লস্তাং মাতামহা ইত্যাদি । ইতি সতিলপুষ্পং দত্ত্বাৎ । ততঃ পূর্ব্বস্থাপিতাদেন ঔ অক্ষন্নমীতি পঠিত্বা ঔ মধু বাতেতি পিণ্ডান্ নির্ম্ময় (মন্ত্রপাঠস্ত ন হৃত্তকারণসম্মতঃ সায়নাচার্য্যেণ লিখিতঃ) মধ্বভিঘারিতান্ কৃত্বা একং পিণ্ডং দক্ষিণহস্তেনাদায় সতিলজলাস্নিতং ভুগ্নকুশপত্রত্রয়েণ ঔ অমুকগোত্র পিতরমুক দেবশর্ম্মনেষ তে পিণ্ডো যে চাত্র স্বামনু তেভ্যশ্চ স্বধা নমঃ । ইতি বামহস্তাঘারক-দক্ষিণহস্তেন প্রথমাস্তীর্গকুশমূলেষু তিলাম্বুসিক্তে দেশে দত্ত্বাৎ । ততঃ প্রত্যেকং জলস্পর্শপূর্ব্বকং পিতামহাদিবৃদ্ধপ্রমাতামহাস্তানাং পঞ্চ পিণ্ডান্ দত্ত্বাৎ । হস্তলেপস্ত পিতৃপক্ষাস্তীর্গকুশমূলেষু । ঔ লেপভূজঃ পিতরঃ প্রীয়স্তামিতি কল্পং নিঘ্ব্য হস্তং প্রক্ষালাচ্যম্য হরিং শ্বত্বা ঔ পিতরো মাদয়ধ্বং । যথা-

ভাগ মাবুযায়ধম্ ইতি জপেৎ । ততো বামাবর্তেনোদমুখীভূয় যথাশক্তি প্রাণান্
সংযম্য প্রত্যায়ত্ব্য সৰ্বান্ পিতৃন্ ভাস্বরমূর্তিকান্ তুষ্টান্ ধ্যায়ন্ ওঁ বসন্তায়
নমস্তভ্যমিত্যাদি পঠিত্বা ষড়্ঋতুন্নমস্কৃত্য ওঁ অমীমদন্ত পিতরো যথাভাগ-
মাবুযায়িষত ইতি জপন্ স্বাসং মুঞ্জেৎ । ততঃ পিণ্ডশেষমাত্রায় হস্তৌ প্রক্ষাল্যাচম্য
পূৰ্ব্ববৎ শুক্লস্তাং পিতর ইতি পিণ্ডোপরি সতিলজলং দত্ত্বা এবং ক্রমেণ
পিতামহাদিবৃদ্ধপ্রমাতামহস্তানাং পঞ্চপিণ্ডোপরি মন্ত্রোহেন সতিলজলং দত্ত্বাৎ ।
ততো (নীবাং বিশ্রংশ) দ্বিরাচম্য ওঁ অমুকগোত্র পিতরমুকদেবশর্শ্বন্নভ্যঙ্কু
ইতি পিণ্ডোপরি দ্বতং তিলতৈলষা দত্ত্বাৎ । এবং পিতামহাদি পঞ্চপিণ্ডোপরি
দত্ত্বাৎ । ততঃ ওঁ অমুকগোত্র পিতরমুকদেবশর্শ্বন্নভ্যঙ্কু ইতি পিণ্ডোপরি
অঞ্জনং দত্ত্বা এবং পিতামহাদিপঞ্চানাং পিণ্ডোপরি দদ্যাৎ । ততো নবমনবং
বা শুক্লবস্ত্রদশাভবং বামহস্তাদক্ষিণহস্তেন গৃহীত্বা ওঁ এতদ্বঃ পিতরো বাসো
মা নো তোহত্বং পিতরোযুগ্গ্ধবং ইতি পঠিত্বা ওঁ অমুকগোত্র পিতরমুক-
দেবশর্শ্বন্নৈতত্তে বাসঃ স্বধা নমঃ । ইত্যাংস্বজ্য পিণ্ডোপরি দত্ত্বাৎ এবং
পিতামহাদি পঞ্চপিণ্ডোপরি দত্ত্বাৎ । ততঃ পিণ্ডেষু গন্ধাদিনা পূজয়েৎ । ততঃ
কৃতাজ্জলিঃ । ওঁ নমো বঃ পিতর ইষে, ওঁ নমো বঃ পিতর উর্জ্জে, ওঁ নমো বঃ
পিতরঃ শুভ্রায়, ওঁ নমো বঃ পিতরো ঘোরায়, ওঁ নমো বঃ পিতরো জীবায়, ওঁ
নমো বঃ পিতরো রসায়, ওঁ স্বধা বঃ পিতরো নমো বঃ পিতরো নমঃ এতা যুস্মাকং
পিতর ইমা অস্মাকং জীবা বো জীবন্ত ইহ সন্ত স্ত্রাম । ওঁ মনোষা হবামহে
নারাশংসেন সোমেন পিতৃণাঞ্চ মনুভিঃ । ওঁ আ ত এতু মনঃ পুনঃ ক্রত্বে দক্ষায়
জীবসে । জ্যোক্ত চ সূৰ্য্যং দৃশে । ওঁ পুনর্নঃ পিতরো মনো দদাতু দৈবোয়ো জনঃ ।
জীবং ব্রাতং সচেমহি । ইতি তিস্তিভিঃ পিণ্ডেষু পূজয় ওঁ উর্জ্জে বহস্তীরিতি পঠিত্বা
পিণ্ডেষু জলধারাং দত্ত্বাৎ । ইদন্ত সারনাচার্যালিখিতশৌনকব্যাক্যাম্বুসারেণ লিখিতং
ন তু সূত্রকারাদিসম্মতম্ । ততঃ ওঁ পরেতন পিতরঃ যোম্যাসো গস্তীরেভিঃ
পথিভিঃ পূৰ্ব্বণেভিঃ । দত্ত্বান্নস্ত্যং দ্রবিণেহ ভদ্রং রয়িঞ্চ নঃ সৰ্ববীরং নিযচ্ছত ।
ইতি পিণ্ডান্ চালয়িত্বা পিতৃন্ প্রবাহয়েৎ । পিণ্ডান্ গোহজবিপ্রেভ্যো দত্ত্বা-
দন্তৌ জলে বা ক্ষিপেৎ । ততো বিকিরদানং । ব্রাহ্মণাগ্রতঃ প্রোক্কিতায়াং ভূবি
দক্ষিণাগ্রান্ কুশানাস্তীর্য সতিলজলেন তান্ প্রোক্ক্য পূৰ্ব্বস্থাপিতমন্নং জল-
প্লাবিতং গৃহীত্বা ওঁ যে অগ্নিদন্ধা যে অনগ্নিদন্ধা মধ্যে দিবঃ স্বধয়া মাদয়ন্তে ।
ভেভিঃ স্বরাড্ভস্ননীতিমেতাং যথাবশং তদ্বং কল্পয়স্ব । ইত্যন্নং ভূবি বিকীর্য
ওঁ যেহগ্নিদন্ধাঃ কুলে জাতা নাগ্নিদন্ধাঃ কুলে মম । ভূমৌ দন্তেন

তৃত্যস্ত তৃপ্তা যাস্ত পরাং গতিম্ । ওঁ য়েবাং ন মাতা ন পিতা ন বন্ধুর্নৈবান্ন-
 সিদ্ধির্ন তথান্নমস্তি । তত্বৃশ্বেহং ভুবি দত্তমেতৎ প্রয়াস্ত লোকায় সুখায়
 তত্বৎ । সতিলজলং দত্বাৎ ॥ পরিশিষ্টকারসম্মতোহং মন্ত্রঃ সায়নাচার্য্যস্ত
 ওঁ অগ্নিদধেতি মন্ত্রং ন লিখিতবান্ । ততো হস্তং প্রক্ষালাচম্য হরিং সৃষ্ট্বা
 প্রাচীনাবীতী ওঁ হুম্বুপ্রোক্শিতমস্থিতি ব্রাহ্মণাগ্রভূমিমাষিচ্য ততো দৈবপূর্বকং
 প্রত্যেকং জলং ওঁ শিবা আপঃ সস্থিতি ব্রাহ্মণে দত্বাৎ । ওঁ সস্থিতি প্রতি-
 বচনং । ওঁ সৌমনশ্চমস্থিতি পুষ্পম্ । অস্থিতি প্রতিবচনম্ । ওঁ অক্ষ-
 তঞ্চারিষ্টঞ্চাস্ত ইত্যক্ষতং । অস্থিতি প্রতিবচনম্ । ততস্তিলাজ্যমধুসংযুক্তজলং
 গৃহীত্বা ওঁ অগ্নেত্যাদি অমুকগোত্রস্ত পিতুরমুকদেবশর্মাণো দত্তমিদমন্নপানাদিক-
 মক্ষম্যমস্ত ইতি দত্বাৎ । অস্থিতি প্রতিবচনম্ । এবং পিতামহাদিপঞ্চভ্যো
 দত্বাৎ । ওঁ অঘোরাঃ পিতরঃ সস্ত । ওঁ সস্থিতি প্রতিবচনম্ । ওঁ গোত্রং নো
 বর্দ্ধতাং ওঁ বর্দ্ধতামিত্যন্তরম্ । ম্যাজকরণপক্ষে ম্যজ্ঞপাত্রমুত্তানীকৃত্য তজ্জলং
 স্পৃষ্ট্বা ব্রাহ্মণেভ্যস্তাষুলাদি দৃষ্ট্বা উপবীতী পিতৃপূর্বকং দক্ষিণাং দত্বাৎ ।
 অগ্নেত্যাদি অমুকগোত্রস্ত পিতুরমুকদেবশর্মাণোহমুকগোত্রস্ত পিতামহস্তামুক-
 দেবশর্মাণোহমুকগোত্রস্ত প্রপিতামহস্তামুকদেবশর্মাণঃ কৃত্তৈতদমুকনিমিত্তক-
 পার্শ্বশ্রাদ্ধকর্মাণঃ প্রতিষ্ঠার্থং দক্ষিণাং রজতমূল্যাং বিষ্ণুদেবতং ব্রাহ্মণায়াহং
 দদানি । এবং মাতামহাদিপক্ষেহপি । ততঃ উত্তরাভিমুখঃ অগ্নেত্যাদি
 অমুকগোত্রস্ত পিতুরমুকদেবশর্মাণ ইত্যাদি বৃদ্ধপ্রমাতামহপর্য্যন্তং ওঁ পুরুরবো
 মাদ্রবসোবিশ্বেবাঃ দেবানাং কৃত্তৈতদমুকনিমিত্তকপার্শ্বশ্রাদ্ধকর্মাণঃ প্রতিষ্ঠার্থং
 দক্ষিণাং কাঞ্চনমূল্যমিত্যাди । ইতি দক্ষিণাং দত্বাৎ । প্রিয়োক্শিভিস্তান্
 পরিতোষ্য ওঁ শ্রাদ্ধমিদং সম্পূর্ণং জাতমিতি পৃচ্ছেৎ । ওঁ সম্পূর্ণং জাতমিতি
 ব্রাহ্মণৈরুক্তে পবিত্রসহিতান্ দর্ভান্ পিণ্ডস্থানে আস্তীর্ষ্য ওঁ স্বধাং
 বাচয়িষ্যে ইতি প্রার্থয়েৎ । বাচ্যতামিতি প্রতিবচনম্ । ওঁ পিতৃভ্যঃ
 স্বধোচ্যতাং এবং বৃদ্ধপ্রমাতামহপর্য্যন্তং স্বধাং বাচয়িষ্য ব্রাহ্মণাষুথাপয়েৎ ।
 তেহপি অস্ত স্বধেতি ক্রবস্তঃ উত্তিষ্ঠেযুঃ । ওঁ বিশ্বদেবাঃ প্রীয়স্তামিতি
 দৈবে বাচয়েৎ । ওঁ প্রীয়স্তামিত্যুক্ত্বা দেবব্রাহ্মণাবুত্তিষ্ঠেতাম্ । ওঁ বাজে বাজে
 ইত্যাদি পঠিষ্য বিপ্রদেহস্থিতান্ পিত্রাদীন্ পিতৃপূর্বকং বিসর্জয়েৎ ।
 ওঁ আ যা বাজস্তেতি মন্ত্রেণ প্রদক্ষিণবারিধারয়া বেষ্টয়ন্ প্রণমেৎ । ততঃ
 কৃত্যঞ্জলিঃ স্মননা স্তননা ভূষা দক্ষিণাং দিশং পশ্চান্ পিতৃন হৈমান্ বরান্
 যাচেত । ওঁ দাতারো নোহভিবর্দ্ধস্তামিত্যাदि নোহস্থিতি পর্য্যন্তং যাচেত । ততঃ

सप्रणवव्याहृतिकां गायत्रीं देवताभ्य इति जपेत् । श्राद्धीयद्रव्यं श्राद्धणाय दद्याद्रथौ जले वा क्षिपेत् । ततो दक्षिणपाणिना दीपमाच्छाद्य हस्तौ प्रक्षाल्याचम्य एतत्कस्त्राच्छिद्रमञ्जिति वदेत् । अञ्जिति प्रतिबचनम् । अद्येत्यादि कृतेतत् श्राद्धवैष्णव्याप्रशमनकामो विष्णु-स्मरणमहङ्करिष्ये इति सङ्ख्या ॐ तद्विष्णोर्गति विष्णुं श्रवेत् ।

इति ऋधेदीय-पार्कणश्राद्धप्रयोगः ॥

ऋधेदीय-अन्त्येष्टि-पद्धतिः ।

गतप्राणं ज्ञात्वा पुत्रादिः स्नात्वा अनं कृत्वा स्थापयेत् । ततो गृतप्राणं स्नापयित्वा वाससा सर्कशरीरमाच्छाद्य आस्तौर्गकुशायां दक्षिणशिरसं स्थापयेत् ॥ ततो घृतेनाभ्यञ्ज्य ॐ गयान्दीनि च तीर्थानि ये च पुण्याः शिलोच्छयाः । कुरुक्षेत्रं गङ्गां यमुनां सरिद्धराम् । कौशिकीं कर्णभङ्गां सर्कपापप्रणा-
शिनीम् । भद्रावकाशां सरयुं गङ्गीं पनसन्तथा । वैनवङ्गं बराहङ्गं तीर्थं पिण्डारकन्तथा । पृथिव्यां यानि तीर्थानि सरितः सागरान्तथा । इति चिन्तयित्वा मृतं स्नापयेत् । वस्त्रान्तरं परिधाप्य उपवीतमुत्तरीयं धारयित्वा चन्दनादि-
नोपलिप्य कर्णनासिकानेत्रद्वयमुखाङ्गकेषु गण्डुच्छिद्रेषु सङ्गुत्सवर्णखण्डिकाः प्रक्षि-
पेत् । तदभावे कांश्चादिखण्डिकाः । ततो वस्त्रान्तरेणाच्छाद्य बहेषुः । बहनकाले आमपात्रात् अन्नार्द्धं वस्त्रार्द्धे त्यजेत् । अर्द्धं पिण्डार्धमवशेषयेत् । ततोहृदिदाता पुत्रादिः चित्तभूमौ गत्वा तदन्नार्द्धं तिलसहितं पिण्डानेति-
कर्तव्यतयात्सृजेत् । तद्वथा—गोमयोपलिप्यात् भूमौ पातितवामज्जाम् प्राचीनावीती कुशमूलेन ॐ अपहतास्त्रा रक्षांसि वेदिषदः । इत्यनेन दक्षिणांशं रेखां कुर्वात् । तद्वपरि कुशानास्तौर्था ॐ एहि प्रेत सोम्य गन्तुरेभिः पथिभिः पूर्वैरेभिः । देहस्रज्जं द्रविणेह भद्रं रयिषं नः सर्कवीरं निषच्छ इतावाह मर्तिलजलपात्रं वामहस्तादक्षिणहस्तं गृहीत्वा ॐ अश्वामुकगोत्रं प्रेतामुकदेवशर्मन्भवनेनिष्क उपतिष्ठताम् । इत्यवनेजयेत् । ॐ अश्वामुकगोत्रं प्रेतामुकदेवशर्मन्नेतत् पिण्डमुपतिष्ठताम् । इति वामहस्ते गृहीतामपात्रादन्नार्द्धं सतिल-दक्षिणहस्तं गृहीत्वा कुशोपरि दद्यात् । पिण्डपात्र-
प्रक्षालनजलेन तद्वपरि पुनरवनेजनं तुष्ठीं गङ्गादिदानं । सामगेतरेषां नावाहनमिति विशेषः । ततः पुत्रादिः स्नानं कृत्वा चित्तां रचयित्वा तत्र

दारुचयं कुर्यात् । तदुपरि वस्त्रद्वयसहितं दक्षिणशिरसं सामगमधोमुखं
 पुमांसं त्रसेत् । नार्ध्यास्तु उत्तानदेहं । सामगेतरेवास्तु उत्तरशिरसम् । ततो
 देवाश्चाग्निमुखाः सर्वे हताशनं गृहीत्वा एनं दहन्ति मनसा ध्यात्वा अग्निं
 गृहीत्वा । ॐ कृत्वा तु द्रुक्त्वं कर्म जानता वाप्यजानता । मृत्युकालवशं
 प्राप्य नरं पङ्कजमागतम् । धर्माधर्मसमायुक्तं लोभमोहसमारुतम् । दहेयं
 सर्वगात्राणि दिवान् लोकान् स गच्छतु ॥ इति पठित्वा प्रदक्षिणं कृत्वा दक्षिण-
 मुखः शिरःस्थाने दद्यात् । स्त्रीदाहे तु नरमित्येव पाठः, न नारीमित्यूहः ।
 ततो दाहे वृत्ते प्रादेशप्रमाणाः सप्तकाष्ठिका गृहीत्वा चिताग्निं सप्तवारान्
 प्रदक्षिणीकृत्य सप्तकाष्ठिका एकैकक्रमेण चिताग्नौ क्षिपेत् । ततः कूर्ठारेण
 ॐ क्रव्यादाय नमस्तुभ्यं इति मन्त्रं सकृत् पठित्वा चिताङ्गुलद्वारपरि सप्त प्रहरा
 देयाः । तमग्निमपशन् वामावर्तेन स्नातुं नदीं गन्तव्या । नम्यं शवं न दहेत् ।
 श्वसश्चक्रिवद्वादि श्मशानवासिचाण्डालादिभ्यो दद्यात् । सृष्टिकाः रजस्वलाङ्ग
 सतिलपङ्कगवैः ॐ आपो हि त्हेति वामदेव्यादिभिर्ध्वजेः स्नापयित्वा दहेदिति
 विशेषः । गर्भवत्यास्तु गर्भं निःसार्य स्थानान्तरे निक्षिप्यात्वा दाहः कर्तव्यः ।
 जलसमीपं गत्वा पुत्रादयः प्रेत्यान्तरदानाभिज्जं श्रालकादिकं प्रार्थयेयुः । उदकं
 करिष्याम इति तेन च कुरुध्वं मा चैवं पुनः कुरुध्वमेवेतरस्मिन्निति उत्तरे
 दन्ते वृद्धपुरःसरमेवावतरणं जले । ततः परिहितं वस्त्रं प्रक्षाल्या तदेव परिधाय
 प्राचीनावीती दक्षिणमुखः । अप नः शोशुचदधमिति मन्त्रेण वामहस्तानामिकया
 अप आलोड्य एकवस्त्राः सकृन्निमज्ज्याचम्य दक्षिणमुखास्तर्पयेयुः । ॐ अमुकगोत्रं
 प्रेतं अमुकदेवशर्माणं तर्पयामीति सामगानां प्रयोगः । पुनः स्नात्वा
 जलाद्रथानं बालपुरःसरं कार्यम् । ततो नरं प्रेतं चिन्तयित्वा गृहद्वारं
 समागम्य निष्पत्राणि दन्तेः खण्डयित्वा शमी पापं शमयेदिति शमीं स्पृष्ट्वा दकं
 गोमयं गौरसर्वपांश्च स्पृष्ट्वा बालकपुरःसरं गृहं प्रविशेयुः । ॐ अश्वेव
 स्थिरो भूयास इत्यस्मानं पदा स्पृष्ट्वा अग्निर्नः शश्वं वच्छतु इत्यग्निं स्पृशेत् ।
 वृषभहागमोर्मध्ये स्थित्वा ह्योगिति मन्त्रेण द्वावपि स्पृष्ट्वा गृहं प्रविशेत् ।
 दिवादहश्चेत्तदा रात्रौ प्रवेशः रात्रौ चेत्तदा दिवाप्रवेशः । अशक्ते
 त्राक्षणाभूमतिं गृहीत्वा कालप्रतीक्षणं विना प्रवेष्टव्यम् ॥

इति ऋषेदीयास्त्योष्टिपद्धतिः ॥

ঋগ্বেদীয়-পূরকপিণ্ডানাম্ ।

তত্রায়ং ক্রমঃ । প্রস্বত্ৰিধয়মাত্রং তণ্ডুলং পক্ৰু । দক্ষিণামুখঃ প্রাচীনাবীতী পাতিতবামজামুঃ পিণ্ডস্থানমুপস্কৃত্য ঔ অপহতেত্যেনেদ দক্ষিণাগ্রাং রেখামুল্লিখ্য তাং অস্তিরভ্যক্ষ্য দক্ষিণাগ্রান্ দর্ভানাস্তীর্ষ্য ঔ শুক্লস্তাং প্রেতা ইত্যেনেদ জলং দত্ত্বাৎ । ততস্তিলমধুঘৃতচুন্ধমিশ্রং পিণ্ডং গৃহীত্বা অমুকগোত্রশ্চ প্রেতশ্চামুকদেবশর্ষণ এতৎ প্রথমপিণ্ডং শিরঃপূরকমুপতিষ্ঠতাম্ । ততঃ পিণ্ডপাত্রং প্রক্ষাল্য ঔ শুক্লস্তাং প্রেতা ইতি পিণ্ডোপরি দত্ত্বাৎ । তত উর্গাতস্তময়ং বসো গৃহীত্বা ঔ এতদ্বঃ প্রেতা বাসো মানোতোহত্বৎ প্রেতা যুগ্গৃধ্বং । ঔ অমুকগোত্র প্রেতামুকদেবশর্ষ্ম্নেতদূর্গাতস্তময়ং বাসস্বামুপতিষ্ঠতাম্ ইতি পিণ্ডোপরি দত্ত্বাৎ । গন্ধাদিনা পিণ্ডং পূজয়েৎ । ততো নীরায় নমঃ, ক্ষীরায় নমঃ ইত্যর্চনং কৃত্বা ঔ অমুকগোত্রশ্চ প্রেতশ্চামুকদেবশর্ষণঃ এতৎ স্নানার্থং নীরমুপতিষ্ঠতাম্ । অত্র স্নাহীতি বদেৎ । ঔ অমুকগোত্রশ্চ প্রেতশ্চামুকদেবশর্ষণঃ পানার্থমিদং ক্ষীরমুপতিষ্ঠতাং । ইদং পিব ইতি বদেৎ । ততঃ কুতাঞ্জলিঃ ॥ ঔ ঋশানানলদন্ধোহসি পরিত্যক্তোহসি বান্ধবৈঃ । ইদং নীরমিদং ক্ষীরমত্র স্নাহি ইদং পিব ॥ ঔ আকাশস্থো নিরালম্বো বায়ুভূত-নিরাশ্রয়ঃ । অত্র স্নাত্বা ইদং পীত্বা স্নাত্বা পীত্বা স্নুখী ভব ॥ ততঃ কাকবলিঃ—বায়সেভ্যঃ পাথ্যাদিকং দত্ত্বা উৎসৃজেৎ—অগ্নেত্যাদি অমুকগোত্রশ্চ প্রেতশ্চামুকদেবশর্ষণস্তৃপ্যর্থং স্বর্ষ্ম্ণ দ্বারাবস্থিতনানা-দিগেশীয়বায়সেভ্য এষ বলিনর্মঃ । কুতাঞ্জলিঃ—ঔ কাক ত্বং যমদূতোহসি গৃহাণ বলিমুক্তম্ । যমলোকগতং প্রেতং ত্বমাপ্যায়িতুমর্হসি । কাকায় কাকপুরুষায় বায়সায় মহাস্বনে । তুভ্যং পিণ্ডং প্রবচ্ছামি কথ্যতাং স্বর্ষ্মরাজনি ॥ ইতি পঠেৎ । ততো বাষ্পপাতপর্য্যন্তং পিণ্ডং পশ্চেৎ । বাষ্পে নিবৃত্তে পিণ্ডং জলে ক্ষিপেৎ । এবং দ্বিতীয়পিণ্ডং কর্ণাক্ষিনাসাপূরকম্ ॥ ২ ॥ তৃতীয়পিণ্ডং গলাংশভুজবন্ধঃপূরকম্ ॥ ৩ ॥ চতুর্থপিণ্ডং নাভিলিঙ্গগুদপূরকম্ ॥ ৪ ॥ পঞ্চমপিণ্ডং জাহ্নুজঙ্ঘাপাদপূরকম্ ॥ ৫ ॥ ষষ্ঠপিণ্ডং সর্ষ্মশর্ষণপূরকম্ ॥ ৬ ॥ সপ্তমপিণ্ডং সর্ষ্মনাড়ীপূরকম্ ॥ ৭ ॥ অষ্টমপিণ্ডং দন্তরোমপূরকম্ ॥ ৮ ॥ নবমপিণ্ডং বীর্ষ্যপূরকম্ ॥ ৯ ॥ দশমপিণ্ডং পূর্ণতাভূতাস্থুদ্বিপর্ষ্যয়পূরকম্ ॥ ১০ ॥ অত্র একৈকস্মৈ একৈকাজ্জলমো বর্ধ্তে ॥

ইতি ঋগ্বেদীয়-পূরকপিণ্ডানাম্ ।

ঋগ্বেদীয়-চতুর্ধাশাস্তিঃ ।

অগ্নিং প্রজালা ব্রাহ্মণান স্বস্তি বাচ্য পাত্রচতুষ্টয়ে জলং সংস্থাপ্য প্রথমপাত্রে
 হস্তং দক্ষা গায়ত্রীং পঠেৎ । ঔ শনো দেবীরিতি । ঔ শ্বোনা পৃথিবী ভবানৃক্ষরা
 নিবেশনী । যচ্ছা নঃ শর্ম্ম সপ্রথঃ । ঔ শ্বোঃ শাস্তিরন্তরিক্ষং শাস্তিঃ । পৃথিবী
 শাস্তিরাপঃ শাস্তিরোধয়ঃ শাস্তির্কনস্পত্যঃ শাস্তিঃ শাস্তিরৈব শাস্তিঃ ॥ ১ ॥
 অপূরণপাত্রে হস্তং দক্ষা গায়ত্রীং পঠেৎ । ঔ শনো দেবীরিতি । ঔ আপো
 হি ঠেতি তিস্বভিঃ । ঔ অন্নয়ো ন সহোবাচ বিজ্ঞায়তেহাস্তি হিরণ্যশ্রোপাত্তং
 গোহস্থানাং দাসীনাং প্রবরাণাং পরিধানানাং যা নো ভবান্নহোরণং তস্তা
 উপর্ধ্যস্তস্তাবদান্যো ভূদিতি স বৈ গোতমতীর্থেনেক্ষাসা ইতু্যপোঘ্যান্তরমিতি
 বাচাহর্ম্মশ্চৈব পূর্বমুপয়ন্তি সহোবাপায়নকর্ত্তা উবাচ সহোবাচ দেবেষু বৈ
 গোতম তদন্তরেষু মহুম্বাণাং ক্রুহি অহিনাচ্চিসঃ । ঔ শ্বে শ্রুতী অশৃণবং পিতৃণা-
 মহং দেবানামুত মর্ত্ত্যানাং । তাভ্যামিদং বিশ্বমেজং সমেতি যদন্তরা পিতরং
 মাতরঞ্চ । পুনর্গায়ত্রী । ইতি দ্বিতীয়া শাস্তিঃ ॥ ২ ॥ ততো বামহস্ততলে
 শর্করাং কুলথঞ্চ গৃহীত্বা নিষ্ঠীব্যাচম্য তৃতীয়পাত্রে হস্তং দক্ষা গায়ত্রীং
 পঠিত্বা । ঔ শন্ন ইন্দ্রায়ী ভবতামবোভিঃ শন্ন ইন্দ্রাবরণা রাতহব্য । শমিক্সা-
 সোমা স্তবিতায় শংবোঃ শন্ন ইন্দ্রপূষণা বাজসাতৌ । ঔ শনোদেবী-
 রণয়ঃ পাবকাঃ শনো দিব্যা আপঃ পৃথিবীর্যাতান্মাদিব্যো বিশ্বদেবা ভবন্ত নঃ
 শন্নঃ সন্ত যজ্ঞাঃ । ঔ শ্বোনা পৃথিবীতি । ঔ আপো হি ঠেতি তিস্বভিঃ । ঔ
 দ্যোঃ শাস্তিরিত্যাদি । ঔ ধ্বতে দৃংহ না মিত্রশ্চ চক্ষুষা সর্বাণি ভূতানি সমীক্ষস্তাং
 মিত্রশ্চাহং চক্ষুষা সর্বাণি ভূতানি সমীক্ষে মিত্রশ্চ চক্ষুষা সমীক্ষামহে । ঔ
 ধ্বতে দৃংহ না জ্যোস্তে সংদৃশী জীব্যানং জ্যোস্তে সংদৃশী জীব্যাসম্ । ঔ নমস্তে
 হরসে শোচিষে নমস্তেহচ্চিষে অথাস্তে অস্মত্তপয়ন্ত হেতয়ঃ পাবকোহস্মভ্যং
 শিবো ভব । ঔ নমস্তেহস্তু বিদ্বাতে নমস্তে স্তনয়িত্তবে । নমস্তে ভগবন্নমোহস্তু ।
 যতোযতঃ সমীহসে ততো নো অভয়ং কুরু । শন্নঃ কুরু প্রজাভ্যোহভয়ং নঃ
 পশুভ্যঃ । ঔ স্মিত্র্যো ন আপ ওষধয়ঃ সন্ত হুশ্মিত্র্যাস্তস্মৈ সন্ত বোহস্মান্ রেষ্টি যঞ্চ
 বয়ং দ্বিয়ঃ । ঔ তচ্চক্ষুর্দেবহিতং পুরস্তাক্ষুক্রমুচ্চরং পশ্চেম শরদঃ শতং জীবেম
 শরদঃ শতং শৃণুয়াম শরদঃ শতম্ । ঔ তদন্ত মিত্রাবরণা স্বা মুঞ্চস্বশ্চ দেব্যো মা
 নস্বা গৃহাতু বিশ্বদেবাস্বা গৃহাতু বিশ্বদেবাস্বয়ি জগাম । ঔ গৃহা বৈ প্রতিষ্ঠাস্তুস্তং
 তং প্রতিষ্ঠিতং ময়া বাচা সংস্তব্যং তস্মাদস্তুধিত্তরৈঃ পরং পশুনা লভতে
 গৃহাণে বৈ জিগমিষতি পশুনাং প্রতিষ্ঠা-প্রতিষ্ঠা । গায়ত্রীং পঠেৎ । ইতি তৃতীয়া

শান্তিঃ ॥ ৩ ॥ চতুর্থপাত্রে হস্তং দক্ষা গায়ত্রীং পঠেৎ । ও শম্মা বাতেন্দ্রজীব যম্মাৎ
কোষাৎ পৃথিবী শান্তিরেব তে । যতোহস্মাঞ্জীবঃ পরমাস্মা স ইন্দ্রো বাহুশৌচ-
মন্তঃশৌচং দধাতু । ও স্বস্তি নৌ তস্মাভিষিঞ্চামি ॥ ও ভূভূবঃ স্বস্তস্মাভিষিঞ্চামি ।
ব্রাহ্মণেভ্যো দেবেভ্যঃ সর্কেভ্যো ভূতেভ্যস্বয়ি জগাম । ও ইন্দ্রঃ স্ননীতী সহ
মা পুনাতু সোমঃ স্বস্ত্যা বরুণঃ সমীচ্যা । যমো রাজা প্রমুণাভিঃ পুনাতু মা
জাতবেদা মুর্জয়ন্ত্যা পুনাতু । ও যম্মাৎ কোষাৎ শতপাপমুগ্রং বজ্জায়মানশ্চ
চ কিঞ্চিদশ্চৎ । জাতশ্চ যচ্চাপি চ বর্দ্ধতো মে তৎপাবমানীভিরহং পুনামি ।
ও গোম্নাতস্করস্বাং স্ত্রীবধাদ্ যচ্চ কিঞ্চিৎ । পাপকঞ্চ চরণেভ্যস্তৎপাবমানীভিরহং
পুনামি । ও অস্মভ্রাতা দেবভ্রাতা গচ্ছ প্রদাতারং শতপাপমুগ্রমাবিশতি ।
ও স্তোঃ শান্তিরস্তুরিক্ষং শান্তিঃ পৃথিবী শান্তিরাপঃ শান্তিরোষণয়ঃ শান্তির্কন-
স্পত্যয়ঃ শান্তিঃ শান্তিরেব শান্তিঃ । পূনর্গায়ত্রীং পঠেৎ । ততস্তুৈকদকৈঃ
সর্কাণি দ্রব্যানি প্রোক্ষয়েয়ুঃ ॥

ইতি ঋগ্বেদীয়-চতুর্থাংশান্তিঃ ॥

ঋগ্বেদীয়-আঠৈকোদ্দিষ্ট-শ্রাদ্ধপ্রয়োগঃ ।

তত্র পূর্বাদিনে ক্ষৌরাদিকং কৃৎবা পরদিনে সূর্যোদয়ানন্তরং সশিরস্কগাত্রং
স্নাত্বা ব্রাহ্মণঃ শান্তিং কৃৎবা মাজল্যং ঘৃতাদি স্পৃষ্ট্বা দ্বিরাচম্য ব্রাহ্মণান্ স্বস্তি
বাচয়িত্বা বৈধস্নানং কৃৎবা সন্ধ্যাদি দেবপূজাস্তং কৰ্ম্ম কৃৎবা অঙ্গপ্রায়শ্চিত্তং কুৰ্ব্ব্যাৎ ।
ততো যথাশক্তি দানাদিকং কৃৎবা দক্ষিণাভিমুখীভূয় কৃতপাদশৌচো দর্ভহস্তঃ
প্রোঙ্কুথো বা দ্বিরাচম্য উপলিপ্তায়াং ভূমৌ মধ্যাহ্নে শ্রাদ্ধপর্ষ্যদস্তেতরকালে বা
দর্ভাসনে চোপবিষ্ট তিলতৈলেন দীপং প্রজ্জাল্য ও বাস্তুপুরুষায় নমঃ । ইতি
বাস্তুং সম্পূজ্য ও তদ্বিষ্ণোরিতি বিষ্ণুং স্মৃত্বা যজ্ঞেশ্বরং সম্পূজ্য শ্রাদ্ধীয়াগ্রভাগং
তস্মৈ দক্ষা পরকায়ভূমৌ চেৎ তদা ভূস্বামিনে মূল্যং অথবা পিতৃরীত্যা
ইদমন্নং ও এতভূস্বামিপিতৃভ্যাঃ স্বধা নমঃ । ইত্যুৎসৃজ্য দত্বাৎ । ততো
দক্ষিণামুখঃ পাতিতবামজান্নঃ প্রাচীনাবীতী সতিলজলপ্রোক্ষিত দক্ষিণা-
গ্রৈকদর্ভযুক্তাসনে দর্ভবটুং সংস্থাপ্য ব্রাহ্মণে জলগভূষং দক্ষা ও অমুকগোত্র
প্রেতামুকদেবশর্ম্মদ্বিৎ স্বামাসনমুপতিষ্ঠতাং । ইত্যুৎসৃজ্য । ও অত্রাসনে
দেবরাজাভ্যনুজাতো বিশ্রাম্যতাং দ্বিজবর্ষ্যানুগ্রহায় । প্রসাদয়ে স্বাসনং গৃহ
পুতং জ্ঞানাগ্নিপুতেন করেণ বিপ্র । ইতি পঠেৎ । অমুকগোত্র প্রেতামুক-

দেবশর্মান্নিদং স্বাং ছত্রমুপতিষ্ঠামিতি দত্বাৎ এবং উপানদ্যুগলং শয়নীয়ঞ্চ
দত্বাৎ । ততঃ ঔ অচ্ছেত্যাদি অমুকগোত্রস্তামুকদেবশর্মাণোহশৌচান্তাদ্বিতীয়েহহি
অমুকগোত্রস্তামুকদেবশর্মাণঃ আট্টকোদ্দিষ্টশ্রাঙ্কঃ দর্ভময়ত্রাঙ্কণেহং করিষ্যে ।
ইতি বদেৎ । ঔ কুরুষেতি প্রতিবচনম্ । ততঃ সপ্ৰাণববাহতিকাং
গায়ত্রীং ঔ দেবতাভ্য ইতি ত্রিঃ পঠেৎ । ততঃ পুণ্ডরীকাক্ষং স্বস্ত্বা
মুঞ্জলেন শ্রাদ্ধীয়দ্রব্যপ্রোক্ষণং কর্তব্যং রক্ষার্থমুদকপাত্রমেকদেশে স্থাপয়েৎ ।
ঔ অক্ষুষ্ঠমাত্রপুরুষ ইমাং পর্য্যটতে মহীং । অস্তুরাণাং বধার্থায় ভূমৌ
সংস্থাপিতো যয়া । অনাদিনিধনজ্ঞান-নিত্যানন্দ জনাৰ্দ্দন । যয়াত্র শ্রাদ্ধে
কর্তব্যে সন্নিধীভব কেশব । ঔ রক্ষোঘ্নমুদকমসীতি পঠেৎ । ততঃ ঔ প্রেতার্চনমহং
করিষ্যে ইতি পৃচ্ছেৎ । ঔ কুরুষেতি প্রতিবচনম্ । প্রেতার্চনং কুর্যাৎ ।
যথা ব্রাহ্মণে জলগধুয়ং দত্বা ঔ অমুকগোত্র প্রেতামুকদেবশর্মান্নিদং স্বাং দর্ভাসন-
মুপতিষ্ঠতাং । ইতি মোটকসহিতং জলং ব্রাহ্মণবামপার্শ্বে দত্বাৎ । ততো
ব্রাহ্মণাগ্ৰভূমিমভূক্ষ্যা দক্ষিণাগ্ৰকুশোপরি ন্যগ্নিলং পাত্রমুত্তানীকৃত্য ঔ পবিত্রাসি
বৈষ্ণবীত্যেনানখচ্ছিন্নং । ঔ বিষ্ণোশর্মনসা পূতমসীতি প্রোক্ষিতং একদলং
পবিত্রং তৎপাত্রে নিধায় তুষ্টীমাসিচ্য ঔ শনৌ দেবীরিত্যনুমন্ত্য ঔ তিলোহসি
সোমদৈবত্যো গোসবো দেবনির্শিতঃ প্রত্নমন্ডিঃ পুতঃ স্বধয়া প্রেতান্
লোকান্ শ্রীণয়াহি নঃ স্বাহা । ইত্যেনে তুষ্টীং বা তিলান্ দত্বা গন্ধাদীনী চ
ক্ষিপ্ত্বা ঔ প্রেতপাত্রং সম্পন্নমিত্যাভিমূষ্য তুষ্টীং পবিত্রং দত্বা অত্রাপো
দত্বা অর্ঘ্যমাদায় ঔ অমুকগোত্র প্রেতামুকদেবশর্মান্নিদং স্বাং অর্ঘ্যমুপতিষ্ঠতাং
ইত্যুৎসৃজ্য ব্রাহ্মণে দত্বা তৎপাত্রং বামহস্ততলে সংস্থাপ্য দক্ষিণহস্তেনাচ্ছাণ্ড
ঔ যা দিব্যা ইত্যনুমন্ত্য সংস্রবসহিতং পাত্রং ঔ প্রেতায় স্থানমসি ইতি স্ববামে
কুশোপরি হ্যজ্জং কুর্যাৎ । ততঃ ঔ অমুকগোত্র প্রেতামুকদেবশর্মন্নেতানি
গন্ধপুষ্পধূপদীপাচ্ছাদনানি হ্যামুপতিষ্ঠন্তাং । ইত্যুৎসৃজ্য এষ তে গন্ধঃ । এতন্তে
পুষ্পং । এষ তে ধূপঃ । এষ তে দীপঃ । এতন্তে আচ্ছাদনং । ইতি প্রত্যেকং
নিবেদয়েৎ । ততঃ প্রেতার্চনং সম্পূর্ণং জাতমিতি পৃচ্ছেৎ । ঔ সম্পূর্ণং
জাতমিত্যনুমন্ত্য শ্রাদ্ধীয়ান্নাদৃষ্যতাস্তমন্নমাদায় ঔ অমুকগোত্রায় প্রেতায়-
মুকদেবশর্মাণে স্বাহা । ইতি বিপ্রপাণৌ জলে বা একাহতিং জুহুয়াৎ । ততো
ব্রাহ্মণাগ্ৰস্থিতকুশাদিকমপনীয় নৈষ্কর্তীমারভ্যদক্ষিণাগ্ৰাস্তুরা জলরেথয়া বৃদ্ধমণ্ডলং
কৃৎবা তত্র সতিলসলিলান্দর্ভান্ গ্রস্ত্ব তদুপরি ভোজনপাত্রং নিধায়ান্নাদিকং
যথাসম্ভবং পাত্রাস্তরিতহস্তাভ্যাং পরিবেশয়েৎ । উপকরণঞ্চ পাত্রাস্তরে কৃৎবা

ভূমৌ স্থাপয়েৎ । এবং জলঞ্চ পাত্রান্তরে দद्याৎ । পাত্রান্তরাস্থে ভোজন-
 পাত্রোপরি দद्याৎ । ততো হৃতশেষং কিঞ্চিৎ অন্নোপরি দद्याৎ । অনুত্তান-
 হস্তাভ্যাং পাত্রং ধৃষ্ট্বা ওঁ পৃথিবী তে পাত্রমিত্যালভ্য ইদং বিষুর্কি চক্রমে
 ইত্যনেনানখমঙ্ঘুষ্ঠং নিবেশ্য ওঁ বিষ্ণো কব্যং রক্ষস্বেত্যভ্যুক্ষ্য ওঁ অপহতেতি
 তিলান্ বিকীর্ষ্য ব্রাহ্মণে জলগধ্বং দষ্ট্বা বামহস্তেনান্নপাত্রং ধৃষ্ট্বা দক্ষিণহস্তেন
 সতিলজলাশাদায় ওঁ অমুকগোত্র প্রেতামুকদেবশশ্মন্নিদমন্নং সোপকরণং সজলং
 জামুপতিষ্ঠতাং ইত্যুৎসৃজ্য ব্রাহ্মণে জলগধ্বং দষ্ট্বান্নে মধু সর্পির্বা আসিচ্য
 উপবীতী গায়ত্রীং ওঁ মধু বাতেতি মধু মধুমধ্বিতি চ ! ওঁ অন্নহীনং ক্রিয়াহীন-
 মিতি জপ্ত্বা ওঁ ইদমন্নং ইমা আপঃ ইদং হবিঃ এতান্ন্যপকরণানি ইতি নিবেশ্য
 ওঁ ভবান্ প্রাশয়তু ইত্যাপোশানং দষ্ট্বা ওঁ যথাস্থং জ্বস্বেতি বদেৎ । ততো
 ভুঞ্জানে তস্মিন্ শ্রাব্যং পঠেৎ । যথা সপ্রণবব্যাহৃতিকং গায়ত্রীং ওঁ অক্ষন্ন-
 মৌমদস্তেতি ওঁ মধু বাতেতি ওঁ যজ্ঞেশ্বরো হবোতি ওঁ যোগীশ্বরমিতযাজ্ববক্কোস্ত-
 শ্লোকত্রয়ং ওঁ তদ্বিষ্ণোরিতি ওঁ তুর্যোধনো মন্যাময়েতি ওঁ সপ্তব্যাধেতি ওঁ ঈশান-
 বিষ্ণুকমলাসনেতি । ততস্তং তৃপ্তং জ্ঞাষ্ট্বা ওঁ মধু বাতেতি ওঁ অক্ষন্নমীতি
 পঠিষ্ট্বা ওঁ সম্পন্নমিতি পৃচ্ছেৎ ॥ ওঁ স্তসম্পন্নমিতি তেনোক্তে সর্কস্মাৎ অন্নাৎ
 কিঞ্চিদৃদ্ধতা হতাবশিষ্টেন সহ একীকৃত্য পিণ্ডার্থং প্রভূততরং বিকিরণার্থং চ স্বল্পং
 স্থাপয়েৎ । ওঁ শেষমন্নং ক দেয়মিতি পৃচ্ছেৎ । ওঁ ইষ্টেঃ সহ ভুজ্যামিত্যনুজাতঃ
 উত্তরোপোশানার্থং ব্রাহ্মণে জলগধ্বং দद्याৎ । অথ পিণ্ডদানং । অত্র ক্রমঃ । ওঁ
 পিণ্ডদানমহং করিষ্যে । ইতি পৃচ্ছেৎ । ওঁ কুরুধেতি অনুজাতঃ সপ্রণবব্যাহৃতিকং
 গায়ত্রীং ওঁ দেবতাভ্য ইতি পঠিষ্ট্বা দ্বিজাস্তে পিণ্ডস্থানমুপস্কৃত্য দর্ভমূলেন ওঁ
 অপহতেত্যনেন দক্ষিণাগ্রাং রেখামুল্লিখ্য তামন্ডিরভ্যুক্ষ্য তত্‌পরি দক্ষিণা-
 গ্রান্দর্ভানাস্তীর্ষ্য তুষ্ণীং তিলাষু দদ্যাৎ । বৃত্তিকারমতে—ওঁ শুক্লস্তাং প্রেতা
 ইত্যনেন । ততঃ পূর্ব্বস্থাপিতান্নেন ওঁ অক্ষন্নমী মধুবাতেতি মন্ত্রাভ্যাং স্তবর্ভুলং
 বিষ্ণোপমং পিণ্ডং নিশ্মায় মন্ত্রপাঠস্ত ন হৃতক্রাসম্মতঃ । দ্বিগুণভূরকুশপত্র-
 ত্রয়সতিলজলসহিতমম্বারকদক্ষিণহস্তেন গৃহীত্বা ওঁ অমুকগোত্র প্রেতামুকদেব-
 শশ্মন্নেতস্বাং পিণ্ডমুপতিষ্ঠতাং ইতি তিলাষুসিক্তে দেশে দদ্যাৎ । ততো
 জলং স্পৃষ্ট্বা কৃতাজলিঃ । ওঁ অত্র প্রেত মাদয়স্ব যথাভাগমাব্ধায়স্বেতি মন্ত্রেণ
 তুষ্ণীং বা পিণ্ডমম্নমন্ত্য উদম্বুখীভূয় যথাশক্তি প্রাণান্ সংযম্য প্রেতং তুষ্ঠং
 ভাস্বরমুর্ষিকং ধ্যানন্ প্রত্যাবৃত্য ওঁ বসন্তায় নমস্তভ্যমিতি পঠিষ্ট্বা ওঁ অমীমদং
 প্রেত যথাভাগমাব্ধায়িষ্ট ইতি জপন্ শ্বাসং মুঞ্জেৎ । ততঃ পিণ্ডশেষমাত্রায়

হস্তৌ প্রফালাচম্য পিণ্ডপাত্রপ্রফালিতজলং বামাধারকদক্ষিণহস্তেন গৃহীত্বা
 ঔ শুক্লস্তাং প্রেতা ইত্যনেন তুষ্ণীং বা পিণ্ডোপরি দদ্যাৎ । ততো (নীবাং
 বিশংস্তাচম্য) ঔ অমুকগোত্র প্রেতামুকদেবশশ্র্মন্নভ্যঙ্ক্, ইতি পিণ্ডোপরি দ্বতং
 তিলতৈলং বা দদ্যাৎ । ঔ অমুকগোত্র প্রেতামুকদেবশশ্র্মন্নভ্যঙ্ক্, ইত্যঙ্গনং
 পিণ্ডোপরি দদ্যাৎ । ততো নবমনবং বা শুক্লবস্ত্রদশাভবং সূত্রং গৃহীত্বা ঔ
 এতদ্বঃ প্রেতা বাসো মা নোতোহস্তং প্রেতায়ুঃগন্ধং ইতি পঠিত্বা ঔ অমুকগোত্র
 প্রেতামুকদেবশশ্র্মনেতদ্ বাসস্ত্বাং উপতিষ্ঠতাং । ইত্যুৎসৃজ্য পিণ্ডোপরি দদ্যাৎ ।
 ততো গন্ধাদিনা পিণ্ডং পূজয়েৎ । ততঃ কৃতাজ্জলিঃ । ঔ নমস্তে প্রেত ইবে
 নমস্তে প্রেত উর্জ্জ্জ্ নমস্তে প্রেত শুশ্রায় নমস্তে প্রেত যোরায় নমস্তে প্রেত জীবায়
 নমস্তে প্রেত রসায় স্বধা তে প্রেত নমস্তে প্রেত নমঃ । এতাস্তব প্রেত ইমা
 অস্মাকং জীবা বো জীবন্ত ইহ সন্ত শ্রাম । ঔ মনোনা হবামহে নারাশংসেন সোমেন
 পিতৃশাঞ্চ মনুভিঃ । ঔ আতএতু মনঃ পুনঃ ক্রমে দক্ষায় জীবসে । জ্যোচ্ চ সৃষ্ঠ্যাং
 দৃশে । ঔ পুনর্নঃ প্রেতো মনো দদাতু দৈব্যো জনঃ । জীবং ত্রাতং সচেমহীতি
 তিস্থভিঃ পিণ্ডমুপতিষ্ঠেৎ । ঔ উর্জ্জ্জ্ বহস্তীরিতি মন্ত্ৰেণ পিণ্ডোপরি বারিধারাং
 দদ্যাৎ । বারিধান-মন্ত্ৰে পিতরমিতাত্র প্রেতং ইতি বদেৎ । ঔ পরেহি নঃ প্রেত
 সোম্য গস্তীরেভিঃ পথিভিঃ পূর্বিণেভিঃ । দেহশ্রভাং দ্রবিণেচ ভদ্রং রয়িঞ্চ নঃ
 সর্কবীরং নিষচ্ছ ইত্যনেন পিণ্ডং চালয়েৎ । ততঃ পিণ্ডং গোহজবিপ্রেভ্যো
 দদ্যাদগ্নৌ জলে বা ক্ষিপেৎ । অথাভূক্ষিতায়াং ভূবি দর্ভানাস্তীর্ষ্যা তান্ তিল-
 জলেনাভূক্ষ্য পূর্কস্থাপিতপিণ্ডং জলপ্লাবিতং সতিলমোটকং গৃহীত্বা ঔ যে অগ্নি
 দক্ষা বে অনাগ্নিদক্ষা মধো দিবঃ স্বধয়া মাদয়ন্তে । তেভিঃ স্বরাডম্ননীতিমেতাং
 বধাবশং তবং কল্পয়স্ব ইত্যনং ভূবি বিকীর্ষ্য ঔ বেহগ্নিদক্ষাঃ কুলে জাতা
 নাগ্নিদক্ষাঃ কুলে মম । ভূমৌ দত্তেন তৃপ্যস্ত তৃপ্তা যাস্ত পরাং গতিং । ঔ
 যেষাং ন মাত্তেতি যন্ত্রাভ্যাং সতিলজলং দদ্যাৎ । ততো হস্তৌ প্রফালাচম্য
 তরিং স্ত্বা স্ত্বপ্রোক্ষিতমস্ত ইতি ব্রাহ্মণাগ্রভূমিমাংসিঞ্চৎ । অস্থিতি প্রতি-
 বচনং । ঔ শিবা আপঃ সস্ত ইতি জলং ঔ সস্থিতি প্রতিবচনং । ঔ সৌমনশ্র-
 মস্থিতি প্পং ঔ অস্থিতি প্রতিবচনং । ঔ অক্ষতক্ষারিষ্টকাস্থিতাক্ষতং ঔ অস্থিতি
 প্রতিবচনং । ততস্তিলাজ্যমধুযুক্তজলং গৃহীত্বা ঔ অদ্যেত্যাদি অমুকগোত্রশ্র
 প্রেতশ্রামুকদেবশশ্র্মণো দত্তমিদমন্নপানাদিকমুপতিষ্ঠতাং ইত্যনেন ব্রাহ্মণদক্ষিণ-
 হস্তে দদ্যাৎ । ঔ উপতিষ্ঠতামিতি প্রতিবচনং । ঔ অঘোরঃ প্রেতোহস্থিতি
 বদেৎ । ঔ অস্থিতি প্রতিবচনং । ঔ গোত্রং নো বর্দ্ধতামিতি বদেৎ । ঔ

বর্দ্ধতামিতি প্রতিবচনং । ততো হ্যজ্ঞমৃতানীকৃত্য বক্ষ্যমাণসমাপ্তিপৰ্য্যন্তং উপ-
 বীতী কৰ্ম্ম কুৰ্ব্ব্যাৎ ॥ ব্রাহ্মণায় তাম্বুলাদিকং দত্ত্বা দক্ষিণাং কুৰ্ব্ব্যাৎ । অথ্বেত্যাদি
 অমুকগোত্রস্ত প্রেতশ্রামুকদেবশৰ্ম্মণোহশৌচাঙ্গাদ্বিতীয়েহহি অমুকগোত্রস্ত
 প্রেতশ্রামুকদেবশৰ্ম্মণঃ কৃতৈতদাদ্যৈকোদ্দিষ্টশ্রাদ্ধকৰ্ম্মণঃ প্রতিষ্ঠার্থং দক্ষিণাং
 রজতমূল্যাং যথা সম্ভবগোত্রনাম্নে ব্রাহ্মণয়াহং দদানীতি দক্ষিণাং দদ্যাৎ । ততঃ
 প্রিয়োক্তিভিব্রাহ্মণং পরিতোষ্য ঔ শ্রাদ্ধমিদং সম্পূৰ্ণং জাতমিতি বদেৎ । ঔ
 জাতমিতি প্রতিবচনং । ঔ অভিরমাতামিতি ব্রাহ্মণং বিসৰ্জ্জয়েৎ । অভি-
 রতোহস্মি ইত্যুক্ত্বা স উপতিষ্ঠেৎ । ঔ আ মা বাজস্মেতি বারিধারয়া বেষ্টয়ন্
 প্রণমেৎ । ততঃ কৃতাজলিঃ । ব্রাহ্মণহস্তে অক্ষতপুষ্পানি দত্ত্বা ঔ দাতারো
 নোভিবর্দ্ধস্তাং বেদাঃ সস্তৃতিরেব চ । শ্রদ্ধা চ নো মা ব্যাগমদহ দেয়ঞ্চ নোহস্বিতি ।
 ততো গায়ত্রীং দেবতাভ্য ইতি ত্রিঃ পঠেৎ । শ্রাদ্ধীয়দ্রব্যং ব্রাহ্মণেভ্যো
 দত্ত্বাজ্জলে বা ক্ষিপেৎ । দক্ষিণপাণিনা দীপমাচ্ছাণ্ত হস্তৌ প্রক্ষাল্যাচম্য
 অথ্বেত্যাদি কৃতৈতদাদ্যৈকোদ্দিষ্টশ্রাদ্ধকৰ্ম্মাচ্ছিদ্রমস্বিত্যবধার্য্য বিষ্ণুং স্মরেৎ ।

ইতি ঋগ্বেদীয়-শ্রাদ্ধকোদ্দিষ্টশ্রাদ্ধপ্রয়োগঃ ।

অথ ঋগ্বেদিনামাভ্যুদয়িকশ্রাদ্ধপ্রয়োগঃ ।

কৃতনিতাক্রিয়ঃ কৰ্ত্তা প্রাৰ্শ্বুখোপবিষ্টঃ তিলতৈলেন দীপং প্রজ্জ্বালা শালগ্রামে
 বিষ্ণুং সম্পূজ্য ঔ তৎসদিত্যুচ্চাৰ্য্য কুশপত্রত্রয়-জ্বলাদিপূরিততাম্রপাত্রমালায়
 অদ্যেত্যাদি অমুকগোত্রশ্রামুকদেবশৰ্ম্মণোহমুককৰ্ম্মাভ্যুদয়ার্থং সগণাধিপগৌৰ্য্যাদি-
 বোড়শমাতৃকাপূজা বসোন্ধীরাসম্পাতনায়ুগ্মস্বস্তজপাভ্যুদয়িকশ্রাদ্ধাচ্ছহং করিষ্যে ।
 ইত্যুচ্চাৰ্য্যং সঙ্কল্পয়েৎ স্বীয়কৰ্ত্তরি তু অমুকগোত্রশ্বেত্যাদৌ প্রথমাস্তেন
 প্রয়োগঃ । ততঃ সপ্তদশষবপুঞ্জেন গণপতি গৌরী পদ্মা শচী মেধা সার্বভৌ
 বিজয়া জয়া দেবসেনা স্বধা স্বাহা শান্তি পুষ্টী ধৃতি তুষ্টী আত্মদেবতা কুলদেবতাঃ
 পূজয়েৎ ॥ ঔ ভূভূবঃ স্বৰ্গণপতে ইহাগচ্ছেত্যুক্ত্বা পাঠাদীনি দদ্যাৎ ॥
 গৌৰ্যাদিপূজনে তু গৌরি মাতরিহাগচ্ছেত্যাবাহ । এতৎ পাঠং ঔ গৌৰ্যৌ
 মাজ্জে নমঃ । এবং ক্রমেণ পূজয়িত্বা গৌরি মাতঃ ক্ষমস্বেতি বিসৰ্জ্জয়েৎ । ততো
 গোময়েনোপলিপ্তভিত্তৌ প্রাৰ্শ্বুখ উপবিষ্ট । ঔ অসংশ্ৰীতুরিধারে পয়স্বতী ঘৃতং
 দুহাতে স্কন্ধতে শুচিবতে । রাজস্তুী অশ্ব ভুবনশ্ব রোদসী অশ্বে রেতঃ সিঞ্চতং
 বনমুহীতং ॥ ১ ॥ ঔ কণ্ঠা ইব বহভূমেতবা উ অঞ্জয়ান্না অভিচাকশীমি ।

यत्र सोमः स्यते यत्र यज्जो ह्यतश्च धारा अग्नि त्वं पवस्ते ॥ २ ॥ ॐ
 ह्यतवती भुवनानामभिप्रियोर्बवी पृथ्वी मधुह्रुषे ह्यपेशसा । छावापृथिवी वरुणश्च
 धर्मणा विष्कभिते अजरे भूरिरेतसा ॥ ३ ॥ ॐ शतधारमुंसमक्षीयमाणं विपश्चितं
 पितरं वक्तृानां । मेदिं मदसुतं पितृोरूपस्ये तं रोदसी पिपृतं सतावाचं ॥ ४ ॥
 ॐ शतधारं वायुमर्कं स्वविदं नृचक्षुसं अग्नि चक्षते हविः । ये पुणस्ति प्र च वच्छस्ति
 सङ्गमे ते दक्षिणां द्रुहते सप्तमातरं ॥ ५ ॥ ॐ वसोः पवित्रमसि शतधारं वसोः
 पवित्रमसि सहस्रधारं । देवश्चा सविता पुनातु वसोः पवित्रेण शतधारं सुपु
 कामधुक् ॥ ६ ॥ ततः वडिभः । इति यत्नेन सप्तधाराः दद्यात् । ततः आयुष्यसुतं
 जपेत् । तद्वथा ॐ आयुष्यं वर्चसुतं रायस्पोषमोद्दिदं । इदं हिरण्यं वर्चस्वज्जैत्रया
 विशताह मां ॥ १ ॥ उच्छैर्काजि पृतनायाट् सभासाहं धनञ्जयं । सर्वाः समग्रा
 ऋक्षयो हिरण्येहस्मिन् समाहिताः ॥ २ ॥ शुनमहं हिरण्यश्च पितृर्नामेव जगद्भ ।
 तेन मां सूर्याश्चमकरं प्रकृषु प्रियं ॥ ३ ॥ सत्राज्जङ्ग विराज्जङ्गभिष्टिर्था च मे
 ऋषा । लक्ष्मी राष्ट्रश्च या मुथे तया मामिन्द्र संसृज ॥ ४ ॥ अग्नेः प्रजातं परि-
 यक्षिण्यममृतं यजे अग्नि मर्तोषु । य एनद्धेद स इदेन दर्शति जरामृतार्भवति
 यो विभर्ति ॥ ५ ॥ यद्धेद राजा वरुणो यद् देवी सरस्वती । इन्द्रो यद् ब्रह्मा वेद
 तन्ने वर्चस आयुषे ॥ ६ ॥ न तद्रक्षांसि न पिशाचाश्चरन्ति देवानामोजः
 प्रथमजं ह्येतं । यो विभर्ति दाक्षायणा हिरण्यं स देवेभ्यु क्णुते दीर्घमायुः
 स मनुष्येषु क्णुते दीर्घमायुः ॥ ७ ॥ यदावधन्दाक्षायणा हिरण्यं शतानीकाय
 सुमनश्चानाः । तन्न आ वधामि शतशारदायायुमान् जरदष्टि र्थसात् ॥ ८ ॥
 यताहर्लुप्तं मधुमंस्वर्णं धनञ्जयं धरुणं धारयिषु । ऋणकसपत्न्यादधरांश्च कृधदा
 रोह मां महते सौभगाय ॥ ९ ॥ प्रियं मा कुरु देवेभ्यु प्रियं राजसु मा
 कुरु । प्रियं विश्वेषु गोपेषु मयि धेहि कृता कृत्वा ॥ १० ॥ अग्निर्धेन
 विराजति सूर्यो येन विराजति । विराड् येन विराजति तेनामान् ब्रह्मण-
 स्पाते विराज समिधं कुरु ॥ ११ ॥ तत आचम्य ॐ वास्तुपुत्राय नमः । इति
 वास्तुं यजेत्स्वरं च सम्पूज्य श्राद्धीयाग्राभागं दद्यात् सर्कृत उदङ्मुखः उपवीती
 पातितदक्षिणजाम्बुः कुशत्रयेण सयवोदकेन कुर्यात् । परतुमो तू एतदन्न-
 मेतद् भूषामिपितृभ्यः स्वाहा इति दद्यात् दर्भवटुकूपवेषयेत् । तत्र क्रमः ।
 पश्चिमे नैर्धते देवानां तद्भुक्ते मातृगां तद्भुक्ते पितृगां तद्भुक्ते
 मातामहानां आसनानि प्रागग्रदर्भययुक्तानि परिकल्प्य दक्षिणवर्तेन कर्ष्य
 कुर्यात् ॥ ततो दैवे जलगण्डं दद्यात् ॐ अमुके मासि अमुकराशिहे भ्रातरे-

হমুকে পক্ষেহমুকতির্থে অমুকগোত্রশ্রামুকদেবশর্ষণঃ অমুককর্মাভ্যদরার্থং অমুক
 গোত্রায়ানান্দীমুখ্যা মাতুরমুকীদেব্যা অমুকগোত্রায়ানান্দীমুখ্যাঃ পিতামহা
 অমুকীদেব্যা অমুকগোত্রায়ানান্দীমুখ্যাঃ প্রপিতামহা অমুকীদেব্যা অমুক-
 গোত্রশ্রানান্দীমুখশ্র পিতুরমুকদেবশর্ষণোহমুকগোত্রশ্রানান্দীমুখশ্র পিতামহশ্রা-
 মুকদেবশর্ষণোহমুকগোত্রশ্রানান্দীমুখশ্র প্রপিতামহশ্রামুকদেবশর্ষণোহমুক-
 গোত্রশ্রানান্দীমুখশ্র মাতামহশ্রামুকদেবশর্ষণোহমুকগোত্রশ্রানান্দীমুখশ্র প্রমাতা-
 মহশ্রামুকদেবশর্ষণোহমুকগোত্রশ্রানান্দীমুখশ্র বৃদ্ধপ্রমাতামহশ্রামুকদেবশর্ষণ
 আভ্যদয়িকশ্রাদ্ধে কর্তব্যে বহুসত্যারোক্ষিষেবাং দেবানাং আভ্যদয়িকশ্রাদ্ধং
 দর্ভময়ত্রাক্ষণয়োরহং করিষ্যে । ঔ কুরুষেতি প্রতিবচনম্ । ততো মাতৃপক্ষে
 জলগণ্ডুষং দধ্বা অমুকে মাসি অমুকে পক্ষেহমুকতির্থে অমুকগোত্রশ্রামুকদেব-
 শর্ষণোহমুককর্মাভ্যদরার্থং অমুকগোত্রায়ানান্দীমুখ্যা মাতুরমুকীদেব্যা অমুক-
 গোত্রায়ানান্দীমুখ্যাঃ পিতামহা অমুকীদেব্যা অমুকগোত্রায়ানান্দীমুখ্যাঃ
 প্রপিতামহা অমুকীদেব্যা আভ্যদয়িকশ্রাদ্ধং দর্ভময়ত্রাক্ষণয়োরহং করিষ্যে । ঔ
 কুরুষেতি প্রতিবচনম্ । এবং পিতৃপক্ষমাতামহপক্ষয়োরপি পুংলিঙ্গনির্দেশেন ।
 ততঃ সপ্রণবযাত্রতিকাং গায়ত্রীং পঠেৎ । ঔ দেবতাভ্যঃ পিতৃভাশ্র মহাবোগিভ্য
 এব চ । নমঃ পুষ্ট্যৈ স্বাহায়ৈ নিতামেব নমোনমঃ । ইতি পঠেৎ । ততঃ
 পুণ্ডরীকাক্ষং স্ত্বত্বা মৃজ্জলেন শ্রাদ্ধীয়জব্যাপ্রোক্ষণং রক্ষার্থমুদকপাত্রমেকদেশে
 স্থাপয়েৎ । ততো যবহস্তঃ ঔ অপহতা অসুরা রক্ষাংসি পিশাচাঃ বে ক্ষয়ন্তি পৃথিবী
 মনু । অশ্রুত্রেতো গচ্ছন্ত যত্রৈতেবাং গতং মনঃ । ইতি সর্ক্বতো যবৈরবকীর্ষ্যা ঔ
 অশ্রুষ্ঠমাত্র পুরুষ ইমাং পর্যটতে মহীং । অসুরাণাং বধার্থায় ভূমৌ সংস্থাপিতো
 যয়া । অনাদিনিধনজ্ঞান নিত্যানন্দ জনাৰ্দ্দন । যযাত্র শ্রাদ্ধে কর্তব্যে সন্নিধীভব
 কেশব ইতি পঠেৎ । ততো দৈবত্রাক্ষণহস্তে জলগণ্ডুষং দধ্বা কুশত্রয়েণ ঔ বহুসত্যৌ
 বিধেদেবা এতে বো দর্ভাসনে স্বাহা ইতি ঋজুকুশপত্রয়ং সযবোদকং দেবত্রাক্ষণ-
 দক্ষিণপার্শ্বে দত্ত্বাৎ । তত আপো দধ্বা সর্ক্বোপচারেষাশ্রুতোরোপো দত্ত্বাৎ ।
 অথ অভ্যক্ষিতায়াং ভূবি উদগগ্রান্ কুশানাস্তীর্ষ্য তেবু শ্রুগ্বিলং পাত্রমাসাশ্র
 উত্তানীকৃত্য তস্মিন্ পবিত্রে স্থো বৈষ্ণব্যাবিত্যনেন প্রাদেশপ্রমাণং পবিত্রং
 কৃষ্য বিষ্ণোশ্রনসা পূতে স্থ ইত্যনেন প্রোক্ষিতং বিশ্রুত্ব অপ আসিচ্য শনো
 দেবীরভিষ্টয় ইত্যনেনানুমন্ত্য ঔ যবোসি ধাতুরাজো বা বারুণো মধুসংযুতঃ ।
 নির্নোদঃ সর্ক্বপাপানাং পবিত্রমৃষিভিঃ স্মৃতং । ইতি যবানারোপ্য গন্ধাদীন
 চ ক্ষিপ্ত্বা দেবপাত্রং সম্পন্নং ইত্যভিমুখ্য যবহস্তঃ ঔ বিধান্দেবানাবাহয়িষ্যে

ইতি পৃচ্ছেৎ । আবাহয় ইত্যনুজ্ঞাতঃ । বিশ্বে দেবাস আ গত শৃণুতা ম ইমং হবং । এদং বর্হির্নি বীদত ইতি যবান্ বিকীৰ্য্য কৃতাজ্জলিঃ ঔ বিশ্বে দেবাঃ শৃণুতেমং হবং যে মে অন্তরিক্ষে য উপ দ্যবি ঠ্ঠ যে অগ্নিজিহ্বা উত বা যজত্রা আসদ্যাস্মিন্ বর্হিষি মাদয়ধ্বং । ঔ ওষধয়ঃ সমবদন্ত সোমেন সহ রাজ্জা । যস্মৈ কৃণোতি ব্রাহ্মণস্তং রাজন্ পারণামসি ইতি পঠেৎ । ঔ বিশ্বায়াং দক্ষকচ্ছায়াং জাতা ধর্ম্মান্নহান্ননঃ । বিশ্বেদেবা ইতি খ্যাতা দেববর্ষ্যা মহাবলাঃ । শক্রেণ সহ যোদ্ধুণাং বিজেতারশ্চ রক্ষসাং । যন্নামশ্রণাদেব প্রেদ্রবস্তাসুরাঃ ক্ষণাৎ । বাণবাণাসনধরা দ্বিভূজাঃ শ্বেতবাসসঃ ॥ কেয়ুরিণঃ কুণ্ডলিনঃ কিরীটকটকা- দ্বিতাঃ । শৌৰ্য্যসৌন্দর্য্যসংযুক্তা দিব্যস্রগম্বুলেপনাঃ । ইন্দ্রশালুচরাঃ সর্কে গোপ্তারস্ত্রিদিবস্ত তে । ইতি বিশ্বান্দেবান্ ধ্যাত্বা । ঔ আগচ্ছন্ত মহাভাগা বিশ্বেদেবা মহাবলাঃ । যে অত্র বিহিতাঃ শ্রাদ্ধে সাবধানা ভবন্ত তে । ইত্য- নেনোপস্থায় স্বাহা অর্ঘ্যা ইত্যর্ঘ্যমুভয়োঃ সক্রন্নিবেদ্য প্রত্যেকং প্রথমমন্তা আপো দক্ষা ব্রাহ্মণহস্তে করাগ্রাগ্রং পবিত্রং নিধায় জলাস্তরং পুষ্পাস্তরঞ্চ দক্ষা শিরঃপ্রভৃতি সর্কগাত্রভো্যো নম ইতি সম্পূজ্য বামহস্তেনার্ঘ্যমাদায় দক্ষিণ- হস্তেনাচ্ছাদ্য ঔ বসুসত্যৌ বিশ্বেদেবাঃ ইদং বোহর্ঘ্যং স্বাহা । ইতি দক্ষা ঔ যা দ্বিভ্যা আপঃ পৃথিবী সংবভূবুর্ঘ্যা অন্তরীক্ষ্যা উত পার্ধিবীর্ঘ্যাঃ । হিরণ্যবর্ণা যজ্ঞিয়া স্তান আপঃ শিবাঃ শংস্তোনাঃ সুহবা ভবন্ত । ইত্যনেনান্তমন্ত্য দ্বিতীয়স্তাপ্যেবং দক্ষা অমুমন্ত্য গন্ধাদীশ্রাদায় ঔ বসুসত্যৌ বিশ্বেদেবা এতানি বো গন্ধপুষ্প- ধূপদীপাচ্ছাদনানি দ্বিভূতানি স্বাহা ইত্যংস্রজ্য এতৌ বো গন্ধৌ ইত্যাদিনা প্রত্যেকং গন্ধাদীনি প্রতিপাদয়েৎ । ততো বিশ্বেদেবার্চনং সম্পূর্ণং জাতং ইতি পৃচ্ছেৎ । সম্পূর্ণং জাতমিতি তৈরুক্তে নান্দীমুখপিত্রর্চনমহং করিবো ইতি পৃচ্ছেৎ ঔ কুরুষেত্যনুজ্ঞাতঃ । পিত্রর্চনং কুর্ঘ্যাৎ । যথা ব্রাহ্মণহস্তে জলগধুং দক্ষা ঔ অমুকগোত্রে নান্দীমুখি মাতরমুকীদেবি এবং পিতামহী- প্রপিতামহাবপি সম্বোধ্য এতন্তে দর্ভাসনং স্বাহা ইতি কৃশপত্রত্রয়াঙ্কমাসনং ব্রাহ্মণবামপার্শ্বে সববোদকেন দৃষ্টাৎ । ততঃ পুনরাপো দদ্যাৎ । পিতৃপক্ষ- মাতামহপক্ষয়োরপ্যেবং পুংলিঙ্গনির্দেশেন । অথ ব্রাহ্মণাগ্রভূমিমভ্যক্ষ্য পূর্বাগ্র- কুশোপরি পূর্ব্ববদর্ঘ্যপাত্রাণি সংস্থাপ্য ঔ পবিত্রে স্থো বৈষ্ণব্যাবিত্যাদিনা প্রোক্ষিতং একৈকস্মিন্ পাত্রে একৈকং বিষ্ণুস্ত পাত্রেষু অপ আসিচ্য । ঔ শন্নো- দেবীরিতি সক্রদমুমন্ত্য ঔ যবোহসি সোমদৈবত্যো গোসবো দেবনির্শিতঃ । প্রত্নমন্ডিঃ পৃষ্ঠঃ পৃষ্ঠ্যা নান্দীমুখান্ পিতনিমান্ লোকান্ শ্রীণয়াহি নঃ

স্বাহা । ইতি পৃথক্ পৃথক্ পাত্রেষু যবান্ দশ্বা গন্ধাদীনি চ ক্ষিপ্ত্বা পিতৃপাত্রং সম্পন্নং ইত্যভিমূষ্য । যবহস্তঃ ঔ নান্দীমুখান্ পিতৃনাবাহয়িষ্যে ঔ আবাহয় ইত্যনুজ্ঞাতঃ । ঔ এত নান্দীমুখাঃ পিতরঃ সোম্যাসো গন্তীরেভিঃ পথিভিঃ পূর্কিণেভিঃ । দত্তায়ান্শভ্যাং দ্রবিনেহ ভদ্রং রয়িঞ্চ নঃ সর্ববীরং নিবচ্ছত । ঔ উশস্তস্বা নি ধীমহ্যশস্তঃ সমিধীমহি উশন্নু শত আ বহ । নান্দীমুখান্ পিতৃনু হবিষে অন্তবে । ঔ আয়ান্ত নো নান্দীমুখাঃ পিতরঃ সোম্যাসোহয়িষ্মাত্তাঃ পথিভির্দেবযানৈঃ । অগ্নিন্ যজ্ঞে পৃষ্ঠ্যা মদন্তোহধিক্রবন্ত তে অবস্তস্মান্ । ঔ শুক্রাধ্বরাঃ শুক্রগন্ধাঃ শুক্রযজ্ঞোপবীতিনঃ । আত্মনোভিমুখাসীনা জ্ঞানমদ্রা নিরায়ুধাঃ । ইতি বস্তুক্রদাদিত্যরূপতয়া ধ্যাৎস্বা স্বাহা অর্ঘ্যা ইত্যর্ঘ্যাং নিবেগ আপো দশ্বা অর্ঘ্যমাদায় ঔ অমুকগোত্রে নান্দীমুখি মাতরমুকীদেবি ইদন্তেহর্ঘ্যাং স্বাহা ইত্যুৎসৃজ্য ব্রাহ্মণে দশ্বা ঔ বা দিব্যা ইত্যনুমন্ত্র্য সংস্রবসাহিতং পাত্রং তথৈব স্থাপয়েৎ । এবং ক্রমেণ পিতামহাঋষ্টভো দশ্বা যথাক্রমং পিতৃপাত্রে পিতামহাদিপঞ্চপাত্রসংস্রবজলং নিধায় পিতৃপাত্রং প্রপিতামহপাত্রেণ পিধায় কর্তু-র্কামপার্শ্বে সমুলদভোপরি ঔ পিতৃভ্যাঃ স্থানমসীতি স্থাপয়েৎ । ন্যাজং বা কুর্যাৎ । ততঃ ঔ অমুকগোত্রে নান্দীমুখি মাতরমুকীদেবি এবং পিতামহীপ্রপিতামহাবপি সঙ্ঘোষ্য এতানি তে গন্ধপুষ্পধূপদীপাচ্ছাদনানি দ্বিভূতানি স্বাহা । ইত্যুৎসৃজ্য এষ তে গন্ধঃ ইত্যাদিনা প্রত্যেকং নিবেদয়েৎ । এবং পিতৃপক্ষ-মাতামহপক্ষয়োরপি । ততঃ ঔ পিত্রর্চনং সম্পূর্ণং জাতং ইতি পৃচ্ছেৎ ঔ সম্পূর্ণং জাতং ইতি ব্রাহ্মণা ব্রযুঃ । ততো হৃতান্তমন্নমাদায় ঔ অগ্নৌ করিষ্যামি করবৈ করবাণীতি বা পৃচ্ছেৎ । ঔ কুরুষ ক্রিয়তাং কুরু ইতি বাহুজ্ঞাতঃ । ঔ অগ্নয়ে কব্যবাহনায় স্বাহা ঔ সোমায় পিতৃমতে স্বাহা জুহ্বাৎ । তুষ্ণীং বারদ্বয়ং । ততো দৈবাদিক্রমেণ চতুরস্রমণ্ডলে গোময়োপলিপ্তে সযবতিলান্ দর্ভান্ ঋশ্ত তেষু ভোজনপাত্রাণি নিধায় অন্নাদিকং যথাসম্ভবং দ্রাক্ষামলক-মূলাদি চ পাত্রান্তরিহস্তাভ্যাং বা পরিবেশয়েৎ । ততো হৃতশেষং অন্নোপরি কিঞ্চিদশ্বা পিণ্ডার্থং কিঞ্চিৎ স্থাপয়েৎ । ততো দৈবেহ্নুস্তানহস্তাভ্যাং ঔ পৃথিবী তে . পাত্রং ষ্টোরপিধানং ব্রাহ্মণস্বা মুখেহ্নুতেহ্নুতং জুহোমি ব্রাহ্মণানাং জ্বা বিণ্ডাবতাং প্রাণাপানয়োজুহোম্যাক্তমসি মৈষাং ক্ষেষ্ঠা অমৃত্রামুঋল্লোকে । ইত্যভিমন্ত্র্য পৈত্রে উত্তানহস্তাভ্যাং পাত্রং ধৃত্বা পৃথিবী তে পাত্রমিতি মন্ত্রপাঠঃ কার্য্যঃ । ততোহ্নে মধু দশ্বা . ইদং বিষ্কুর্কিচক্রমে ইত্যাদিনা ব্রাহ্মণপাণ্যসুষ্ঠং অগ্নে নিবেশ্য । ঔ বিষ্ণে হব্যঃ . ব্রহ্মস্ব ইত্যাক্ষ্যাক্ষ্য . দৈবে তুষ্ণীং যবান্ বিকীৰ্য্য

ও অপহতাঅন্নরক্ষাংসি বেদিবদ ইতি পাত্রে যবান্ বিকীৰ্য্য উত্তরাভিমুখে
 বামহস্তেন পাত্ৰং ধৃত্বা সযবোদককুশপত্রত্রয়মাদায় ও বহুসত্যৌ বিশ্বেদেবা
 এতদ্বোহন্নং স্বাহা । ততঃ মাতৃপক্ষে অমুকগোত্রে নানীমুখি মাতরমুকীদেবি
 এবং পিতামহীপ্রপিতামহাবপি সযোধ্য এতত্তেহন্নং সোপকরণং স্বাহা ইত্যুৎ-
 সৃজেৎ । এবং পিতৃপক্ষমাতামহপক্ষয়োৰপি । ততঃ প্রত্যেকং জলগণ্ডুষং
 দত্ত্বা অগ্নে মধু সর্পির্বাসিচ্য গায়ত্রীং ত্রিঃ সক্রুধা মধু মধুমধ্বিতি চ জপেৎ । ও
 উপাস্মৈ গায়তা নরঃ পবমানায়েন্দবে । অভি দেবা ইয়ক্ষতে । ১ । যে
 স্বাহিহত্যে মঘবন্নবর্দ্ধন্তে শাশ্বরে হরিবো যে গবিষ্ঠৌ । যে স্বা নুনমমুমদস্তি
 বিপ্রাঃ পিবেন্দ্র সোমং সগণৌ মরুন্তিঃ । ২ । জনিষ্ঠা উগ্রঃ সহসে তুরায়
 মন্ত্র ওজিষ্ঠৌ বহুলাভিমানঃ । অবর্দ্ধমিন্দ্রং মরুতশ্চিদত্র মাতা যদীরং দধনঙ্কনিষ্ঠা ।
 ৩ । আ তু ন ইন্দ্র বৃত্তহন্নশ্চাকমর্দ্ধমা গহি । মহান্মহীভিরুতিভিঃ । ৪ ।
 স্বমিন্দ্র প্রতুর্জিষ্ভি বিশ্বা অসি স্পৃধঃ । অশস্তিহা জনিতা বিশ্বতুরসি ত্বং তুৰ্য্য
 তরুণ্যতঃ । ৫ । মধু মধু মধ্বিতি । ও অক্ষরমীতি । অন্নহীনমিতি । ইদমন্নং
 ইমা আপঃ ইদং হবিঃ এতান্ন্যাপকরণানি ইতি ব্রাহ্মণেভ্যো নিবেद्य
 ভবন্তঃ প্রাশয়ন্তি আপোশানং দত্ত্বা যথাস্থং জুষধং ইতি বদেৎ । ততো
 ভূঞ্জানেষু তেষু শ্রাব্যং পঠেৎ । তদ্বথা—সপ্রণবব্যাহতিকং গায়ত্রীং
 মধু মধু মধ্বিতি চ । ও উপাস্মৈ গায়তা নরঃ ইতি পঞ্চ মধুমন্ত্রং মধু মধু
 মধ্বিতি চ । ও যজ্ঞেশ্বরো হব্য ইতি । ও বোগীশ্বরমিত্যাदि শ্লোকত্রয়ং ।
 ও তদ্বিষ্ণোরিতি । ও সপ্তব্যাধা ইত্যাদি । ততো ব্রাহ্মণে জলগণ্ডুষং দত্ত্বা
 ও তৃপ্তাঃ স্ত ইতি পৃচ্ছেৎ । ও তৃপ্তাঃ স্ত ইতি তৈরুক্তে পূর্ববদ্গায়ত্রীং পঞ্চমধুমন্ত্রং
 অক্ষরমী মধু মধু মধ্বিতি চ জপেৎ । ও শেষবন্নমপ্যস্তীতি ব্রাহ্মণেভ্যো
 নিবেদয়েৎ । তে যদি স্বীকুর্নস্তি তদা তেভ্য এব দেয়ং যদি ইষ্টেভ্যো
 দীয়তামিত্যনুজানস্তি তদা শ্রাদ্ধোত্তরমিষ্টেঃ সহ ভূঞ্জীত । ততঃ ও পিণ্ডদান-
 মহং করিষ্যে ইতি পৃচ্ছেৎ । ও কুরুধ ইত্যনুজ্ঞাতঃ । ততঃ প্রণবানুজ্ঞাতং
 সপ্রণবব্যাহতিকং গায়ত্রীং দেবতাভ্য ইতি ত্রির্জপিষ্বা ব্রাহ্মণসংমুখে
 প্রাদেশমাত্রং কুশপত্রদ্বয়ং বামহস্তাদক্ষিণহস্তেনাদায় বামহস্তান্তরদক্ষিণহস্তেন
 উত্তরাগ্ররেখাত্রয়ং মধ্যস্থানে ও অপহতেতি ও নিহ্নি সর্কং যদমেধ্যবদ্
 ভবেদ্বতাশ্চ সর্কেহন্নরদানবা ময়া । রক্ষাংসি বক্ষাঃ সপিশাচসংঘা হতা ময়া
 বাতুধানাশ্চ সর্কে । ইতি মন্ত্রাভ্যাং কুৰ্য্যাৎ । তদর্ভদ্বয়মুত্তরস্তাদিপি
 ক্রিপেৎ । তা রেখা অস্তিরভ্যাক্য রেখোপরি সাগ্রান্ সন্ধান্ কুশানাশ্তীৰ্য্য

সববজলপুষ্পং বামহস্তাদক্ষিণহস্তেন গৃহীত্বা বামহস্তাঙ্গারকদক্ষিণপাণিনা ওঁ
 শুক্লস্তাং নান্দীমুখ্যো মাতর ইতি কুশমূলে । ওঁ শুক্লস্তাং নান্দীমুখ্যাঃ পিতামহঃ
 ইতি কুশমধ্যে । ওঁ শুক্লস্তাং নান্দীমুখ্যাঃ প্রপিতামহঃ ইতি কুশাগ্রেষু সববজল-
 পুষ্পং দত্ত্বা এবং দ্বিতীয়রেখাস্তীর্ণকুশমূলমধ্যাগ্রদেশেষু পিত্রাদিত্যঃ তৃতীয়
 রেখাস্তীর্ণকুশমূলমধ্যাগ্রদেশেষু মাতামহাদিত্যো মন্ত্রোহেন সববজলপুষ্পং
 দত্ত্বাৎ । ততোহন্যৌ করণশেষং শ্রাদ্ধশেষঞ্চ সব মধুপূষদাজ্যবুক্তমেকস্মিন্ পাতে
 নিধায় ততঃ কিঞ্চিদন্নং গৃহীত্বা ওঁ অক্ষরমীমদস্তেতি মধুবাতেতি চ পঠিত্বা
 পিণ্ডো নিশ্চায় ঘৃতমধ্বভিধারিতৌ কৃত্বা দক্ষিণহস্তেনাদায় ওঁ অমুকগোত্রে
 নান্দীমুখি মাতরমুকীদেবি এতৌ তে পিণ্ডৌ যে চাত্র স্বামনু তেভ্যশ্চ স্বাহা ইতি
 দত্ত্বাৎ । এবং বামাহারকদক্ষিণহস্তেন পিতামহাঙ্ঘ্রষ্টভ্যো লিঙ্গোহেন একৈকস্মৈ
 দ্বৌ দ্বৌ পিণ্ডৌ দত্ত্বাৎ । (ততঃ পিণ্ডোপরি পিণ্ডশেষং বিকীৰ্য্য) । ওঁ লেপভুক্তো
 নান্দীমুখাঃ পিতরঃ প্রীয়ন্তামিতি করং নিষুঘ্যাচন্যা হরিং স্মৃত্বা অত্র নান্দীমুখাঃ
 পিতরো মাদয়ধ্বং যথা ভাগমাবুষায়ধ্বং ইতি জপিত্বা বামাবৰ্ত্তেনোত্তরাভি-
 মুখীভূয় স্বাসং ধৃত্বা । ওঁ বসস্তায়ৈত্যাদি পঠিত্বা পরাবৃত্তা স্বাসং মুঞ্চন্ ওঁ
 অমীমদস্ত নান্দীমুখাঃ পিতরো যথাভাগমাবুষায়িষত ইতি জপন্ স্বাসং
 মুঞ্চেৎ । ততঃ ওঁ শুক্লস্তাং নান্দীমুখ্যো মাতর ইতি মাতৃপিণ্ডোপরি সববজলং
 দত্ত্বা পিতামহাঙ্ঘ্রষ্টানামপি পিণ্ডোপরি দত্ত্বাৎ । ততোহমুকগোত্রে নান্দীমুখি
 মাতরমুকীদেবি অভ্যজ্জু ইতি পিণ্ডোপবি ঘৃতং তিলতৈলং বা দত্ত্বাৎ । এবং
 নামলিঙ্গোহেন পিতামহাঙ্ঘ্রষ্টানাং পিণ্ডোপরি দত্ত্বাৎ । ততঃ অমুকগোত্রে নান্দী-
 মুখি মাতরমুকীদেবি অজ্জু ইত্যঞ্জনং দত্ত্বাৎ । এবং পিতামহাঙ্ঘ্রষ্টানাং
 পিণ্ডোপরি দত্ত্বাৎ । ততো নবমনবষা শুক্লবস্ত্রদশাভবং সূত্রং বামহস্তাদক্ষিণহস্তেন
 গৃহীত্বা ওঁ এতদ্বো নান্দীমুখাঃ পিতরো বাসো মা নো তোহঙ্ঘ্রনান্দীমুখাঃ পিতরো
 যুগ্গং ধ্বং ইতি পঠিত্বা ওঁ অমুকগোত্রে নান্দীমুখি মাতরমুকীদেবি এতস্তে বাসঃ
 স্বাহা । ইত্যুৎসৃজ্য পিণ্ডোপরি দদ্যাৎ । এবং পিতামহাদ্যষ্টানামপি লিঙ্গোহেন
 পিণ্ডোপরি দদ্যাৎ । ততঃ পিণ্ডেভু গন্ধাদিনা পিতৃন্ পূজয়েৎ । ততঃ কৃতাজ্জলিঃ ওঁ
 নমো বো নান্দীমুখাঃ পিতর ইষে নমো বো নান্দীমুখাঃ পিতর উর্জে নমো
 বো নান্দীমুখাঃ পিতরঃ শুভ্রায় নমো বো নান্দীমুখাঃ পিতরো ঘোরায় নমো বো
 নান্দীমুখাঃ পিতরো জীবায় নমো বো নান্দীমুখাঃ পিতরো রসায় স্বাহা বো
 নান্দীমুখাঃ পিতরো নমো বো নান্দীমুখাঃ পিতরো নমঃ । এতা যুগ্মাকং নান্দীমুখাঃ
 পিতর ইমা অন্ব্যাকং জীবো জীবস্ত ইহ সস্ত শ্রাম ইতি নবা । ওঁ মনোষা

হ্বামহে নারাসংসেন সোমেন । নান্দীমুখানাং পিতৃণাঞ্চ মমভিঃ । ১। ওঁ আ ত এতু
 মনঃ পুনঃ ক্রত্বে দক্ষায় জীবসে । জ্যোক্ত চ সূর্য্যং দৃশে । ২। পুনর্নোনান্দীমুখাঃ
 পিতরো মনো দদাতু দৈব্যা জনঃ । জীবঃ ত্রাতং সচেমহি । ৩। ইতি তিস্তিভিঃ
 পিণ্ডেষু পস্থায় ওঁ উর্জ্জং বহন্তীরমুতং ঘৃতং পয়ঃ কীলালং পরিস্কৃতং । পুষ্টয়ঃ স্থ
 তর্পয়ত মে নান্দীমুখান্ পিতৃন্ ইতি মাতৃপক্ষে পিণ্ডেষু জলধারাং দদ্যাৎ । এবং
 পিতৃপক্ষমাতামহপক্ষয়োরপি । ওঁ পরেত নো নান্দীমুখাঃ পিতরঃ সোম্যাসো
 গম্ভীরেভিঃ পথিভিঃ পূর্কিণেভিঃ । দত্তয়াশ্চভ্যাং দ্রবিণেহ ভদ্রং রয়িঞ্চ নঃ সর্ব্ববীরং
 নিবচ্ছত । ইতি পিণ্ডান্ চালয়িত্বা পিতৃন্ প্রবাহয়েৎ । ততো ব্রাহ্মণানাচাময়েৎ ।
 ততো বিকিরদানং । ব্রাহ্মণাগ্রতঃ প্রোক্ষিতায়াং ভূবি কুশানাস্তীর্ষ্য তত্র যবান্
 বিকীর্ষ্য ওঁ যে অগ্নিদগ্ধা যে অনগ্নিদগ্ধা মধ্যে দিবঃ পুষ্ট্যা মাদয়স্তে । তেভিঃ স্বরাড-
 স্ত্রনীতিমেতাং যথাবশং তদ্বৎ কল্পয়স্ব ইত্যন্নং ভূবি বিকীর্ষ্য ওঁ যেহগ্নিদগ্ধাঃ কুলে
 জাতা নাগ্নিদগ্ধাঃ কুলে মম । ভূমৌ দন্তেন তৃপ্যস্ত তৃপ্তা যাস্ত পরাং গতিং । ইতি
 সম্বজলং দদ্যাৎ । পরিশিষ্টকারসম্মতোহয়ং মন্ত্রঃ সায়নাচাযাস্ত ওঁ অগ্নিদগ্ধাশ্চ যে
 জীবা বেহপ্যদগ্ধাঃ কুলে মম । ভূমৌ দন্তেন তৃপ্যস্ত তৃপ্তা যাস্ত পরাং গতিং । ইত্যেব
 মন্ত্রো লিখিতঃ । ততঃ ওঁ যেষাং ন মাতা ন পিতা ন বন্ধুনৈবারিঙ্গির্ন তথান্নমন্তি ।
 তত্ত্বপ্তয়েন্নং ভূবি দন্তমেতং প্রয়াস্ত লোকায় সুখায় তদ্বৎ ॥ ইতি পৄঃ । ততো
 হস্তৌ প্রক্ষাল্যাচম্য ওঁ স্ত্রপ্রোক্ষিতমস্ত ইতি ব্রাহ্মণাগ্রভূমিমাংসিচ্য দেবপূর্ককং
 প্রত্যেকং ওঁ শিবা আপঃ সস্বিতি দদ্যাৎ ওঁ সস্বিতি প্রত্যুক্তিঃ । ওঁ
 সোমনস্তমস্বিতি পুষ্পং ওঁ অস্বিতি প্রত্যুক্তিঃ । ওঁ অক্ষতঞ্চারিষ্টঞ্চাস্ত ইতি যবান্
 দদ্যাৎ ওঁ অস্বিতি প্রত্যুক্তিঃ । ততো যবাজ্যমধুযুক্তং জলং গৃহীত্বা ওঁ অদ্যেত্যাদি
 অমুকগোত্রায়া নান্দীমুখ্যা মাতুরমুকীদেব্যাঃ ক্রতেহস্মিন্ আভ্যুদয়িকশ্রাদ্ধে
 দত্তমিদমন্নপানাদিকমক্ষয়ামস্ত । এবং পিতামহাদীনামপি নামলিঙ্গোহেন
 দাতব্যং । ওঁ অঘোরা নান্দীমুখাঃ পিতরঃ দস্ত । ওঁ সস্বিতি প্রতিবচনং ।
 ওঁ গোত্রং নো বর্কতাং । ওঁ বর্কতামিতি প্রতিবচনং । তত আচ্ছাদনং বিধৃত্যাভ্যক্ষ্য
 উত্তানীকৃত্য ব্রাহ্মণেভ্যস্তাষুলাদিকং দস্তা মাতৃব্রাহ্মণপূর্ককং দক্ষিণাং দদ্যাৎ ।
 বধা—ওঁ অদ্যেত্যাদি অমুকগোত্রায়া নান্দীমুখ্যা মাতুরমুকীদেব্যা অমুকগোত্রায়া
 নান্দীমুখ্যাঃ পিতামহা অমুকীদেব্যা অমুকগোত্রায়া নান্দীমুখ্যাঃ প্রপিতামহা-
 অনুকীদেব্যাঃ ক্রতেতদ্-আভ্যুদয়িকশ্রাদ্ধপ্রতিষ্ঠার্থং দক্ষিণামিধং দ্রাক্ষামলক-
 মূল্যং বিষ্ণুদৈবতং বধানামগোত্রায় ব্রাহ্মণায়াহং দদানি । এবং পিতৃপক্ষমাতা-
 মহপক্ষয়োরপি নামলিঙ্গোহেন দক্ষিণাং দদ্যাৎ । ততো দৈবে-ওঁ অদ্যেত্যাদি

বহুসত্যায়োর্বিধেবাং দেবানাং কৃতৈতদাত্ম্যদয়িকশ্রাদ্ধকর্ম্মপ্রতিষ্ঠার্থং দক্ষিণাং
 কাঞ্চনমূল্যাং বিষ্ণুদেবতং যথানামগোত্রায় ব্রাহ্মণয়াহং দদানি । ততঃ পবিত্র
 সহিতান্ দর্ভান্ আস্তীর্ষ্য ঔ উপসম্পন্নমিত্যুক্ত্বা । মাতৃপূর্ব্বকং ব্রাহ্মণানুখাপয়েৎ ।
 তেহপি সম্পন্নমিতি ক্রবন্ত উত্তিষ্ঠেয়ুঃ । ঔ বিধেদেবাঃ প্রীয়স্তামিত্যুক্ত্বা ।
 দেবব্রাহ্মণাবুখাপয়েৎ । তাবপি প্রীয়স্তামিতি বদস্তাবুত্তিষ্ঠেতাং । ঔ বাজে বাজে
 ইতি কুশাগ্রেণ তান্ তান্ পিতন বিসৃজ্য পশ্চাদ্ ব্রাহ্মণস্থান্ দেবান্ বিসর্জয়েৎ ।
 ঔ আ মা বাজশ্চ ইত্যাদিনা প্রদক্ষিণবারিধারয়া ব্রাহ্মণান্ প্রণমেৎ ।
 ততঃ কৃতাজ্জলিঃ স্তমনাস্তম্ননা ভূত্বা দক্ষিণাং দিশং পশ্চান্ পিতুন্ যাচেত ।
 ঔ দাতারো নোহভিবর্দ্ধস্তাং বেদাঃ সন্ততিরেব চ । শ্রদ্ধা চ নো মা ব্যগমদ্বহ-
 দেয়ঞ্চ নোস্থিতি ইতি যাচেত । ততঃ সপ্রণবব্যাহতিকাং গায়ত্রীং দেবতাভ্য
 ইতি জপেৎ । ততঃ পিণ্ডান্ গোহজ্জবিপ্রভ্যো দত্বাৎ অগ্নৌ জলে বা ক্ষিপেৎ ।
 শ্রাদ্ধীয়দ্রব্যং ব্রাহ্মণায় দত্বাৎ জলে বা ক্ষিপেৎ । ঔ অগ্নেত্যাদি কৃতৈতদাত্ম্য-
 দয়িকশ্রাদ্ধকর্ম্মাচ্ছিদ্রমস্ত । ইত্যচ্ছিদ্রাবধারণং কুর্যাৎ । ততঃ অগ্নেত্যাদি
 কৃতৈতদাত্ম্যদয়িকশ্রাদ্ধবৈগুণ্যপ্রশমনকামো বিষ্ণুস্মরণমহং করিস্মে ইতি সঙ্কল্য
 ঔ তদ্বিক্ষেণরিতি বিষ্ণুং স্মরেৎ ॥

ইতি ঋগ্বেদিনামাত্ম্যদয়িকশ্রাদ্ধপ্রয়োগঃ সমাপ্তঃ ।

অথ ঋগ্বেদিনাং সপিণ্ডীকরণশ্রাদ্ধপ্রয়োগঃ ।

তত্র পূর্ব্বদিনে নিরামিষৈকভক্তঃ স্বঃকর্তব্যনিশ্চয়ঃ পরদিনে কৃতদেবপূজাস্ত-
 ক্রিয়ো দক্ষিণপ্লবনে দক্ষিণাভিমুখীভূয় কৃতপাদশৌচো দর্ভহস্তঃ প্রাঙ্ঘুখ-
 উদঙ্ঘুখো বা দ্বিরাচম্য কুশহস্তঃ শর্করাস্থ্যাদিযুতাং পঙ্কিলাং সবজ্জলাং
 কুমিযুতাং দুঃখদামনিষ্টশকাং ভুমিং ত্যক্ত্বা উপলিপ্তায়াং ভূর্যো দর্ভাসনে
 উপবিষ্ট তিলতৈলেন দীপং প্রজ্জাল্য ভোজ্যোৎসর্গং কৃত্বা দক্ষিণাচ্ছিদ্রাবধারণং
 কুর্যাৎ । ততঃ প্রাচীনাবীতী ঔ কুরুক্ষেত্রং গয়াগঙ্গাপ্রভাসপুষ্করাণি চ ।
 তীর্থাশ্চেতানি পুণ্যানি সপিণ্ডীকরণশ্রাদ্ধকালে ভবস্তিহ ॥ ইতি পঠিত্বা উপবীতী
 ঔ বাস্তপুরুষায় নমঃ ইতি বাস্তপুরুষং সম্পূজ্য ঔ তদ্বিক্ষেণরিতি বিষ্ণুং স্মৃত্বা
 ঔ তৎসদিত্যচ্ছাভ্য যজ্ঞেশ্বরং সম্পূজ্য শ্রাদ্ধীয়গ্রভাগং তস্মৈ দধা পরকীয়ভূমৌ
 চেৎ প্রাচীনাবীতী তৎস্বামিনে মূল্যং অথবা পিতৃরীত্যা ইদমন্নং এতদ-
 ভূস্বামিপিতৃভ্যাঃ স্বধেতি দত্বাৎ । এতচ্চ স্বভূমৌ অস্বামিকার্যাঞ্চ ন দদ্যাৎ ।

देवपितामहादीनां पार्ष्णविधिना प्रेतश्च एकोद्दिष्टविधिना श्राद्धं कर्तव्यं ।
 ततः सर्वं देवकृत्यं उन्नरामुखः पातितदक्षिणजानुरूपवीती कुर्यात् । सर्वक-
 पितृकृत्यं दक्षिणामुखः प्राचीनावीती पातितवामजानुः कुर्यात् । तत्र दैवे
 प्राञ्चुखं द्विदर्भयुक्त्यवोदकप्रोक्षितमासनं । पैत्रे दक्षिणाग्रेकदर्भयुक्त-
 तिलोदकप्रोक्षितमासनत्रयं दक्षिणादिषुपकल्य तत्पूर्वदिशि प्रेतपक्षे
 दक्षिणाग्रेकदर्भयुक्तिलोदकप्रोक्षितमासनं परिकल्प्य प्रणवोच्चारणपूर्वकं
 सार्द्धद्वितयवेष्टनयुक्तोक्तकेशसप्तपङ्काश्रतरनिर्घ्नितं ब्राह्मणपङ्ककं ॐ सहस्रशीर्षे-
 त्यादिमन्त्रेण स्नापयिञ्च । दैवे पश्चिमाग्रत्वेन प्राञ्चुखं ब्राह्मणमेकं ।
 पितामहाद्यासनत्रये दर्भनिर्घ्नितं ब्राह्मणत्रयं प्रेतपक्षे ब्राह्मणमेकं निधाय दैवे
 जलगधुषं दत्त्वा ॐ अद्यामुके मासि अमुके पक्षेहमुकतिथौ अमुकगोत्रश्च
 प्रेतश्चामुकदेवशर्मणः सपिण्डीकरणार्थं अमुकगोत्रश्च पितामहश्चामुकदेव-
 शर्मणोहमुकगोत्रश्च प्रपितामहश्चामुकदेवशर्मणोहमुकगोत्रश्च वृद्धप्रपिता-
 महश्चामुकदेवशर्मणः पार्ष्णविधिना श्राद्धे कर्तव्ये पुरुरवोमाद्रवसोर्दिश्वेवां
 देवानां पार्ष्णविधिकश्राद्धं दर्भमयब्राह्मणेहहं करिष्ये । इति पृच्छेत् ।
 ॐ कुरुष्वेति प्रतिवचनं । ततः पितामहादिपक्षे दक्षिणामुखः पातित-
 वामजानुः प्राचीनावीती ब्राह्मणाय जलगधुषं दत्त्वा । ॐ अद्येत्यादि अमुक-
 गोत्रश्च प्रेतश्चामुकदेवशर्मणः सपिण्डीकरणार्थं अमुकगोत्रश्च पितामहश्चामुक-
 देवशर्मणः पार्ष्णविधिना श्राद्धं दर्भमयब्राह्मणेहहं करिष्ये । इति पृच्छेत् ।
 ॐ कुरुष्वेति प्रतिवचनं । ततः प्रपितामहादिपक्षेहप्यवमनुज्जां कुर्यात् ॥
 ततः प्रेतपक्षे जलगधुषं दत्त्वा ॐ अद्येत्यादि अमुकगोत्रश्च प्रेतश्चामुक-
 देवशर्मणः सपिण्डीकरणैकोद्दिष्टश्राद्धं दर्भमयब्राह्मणेहहं करिष्ये । इति
 पृच्छेत् । ॐ कुरुष्वेति प्रतिवचनं । ततो जलस्पर्शपूर्वकं दैवे उपवीती
 सप्रणवव्याहृतिकां गायत्रीं जपेत् । ॐ देवताभ्यः पितृभ्यश्च महायोगिभ्य
 एव च । नमः स्वधायै स्वाहायै नित्यमेव नमो नमः । इति त्रिः पठेत् । ततः
 पुण्डरीकाक्षं मृत्वा मृज्जलेन श्राद्धीयद्रव्यप्रोक्षणं रक्षार्थमुदकपात्रमेकदेशे
 स्थापयेत् ॥ ततो ष्वहस्तः । ॐ अपहता अमुरा रक्षांसि पिशाचाः वे क्षयन्ति
 पुण्ड्रिवीमनु ॥ अत्रैततो गच्छन्तु यत्रैतेवां गतं मनः । इति सर्वतो ष्वैरव-
 कीर्ष्य । ॐ अक्षुष्टमात्रपुरुष इयां पर्याटते गहीं । अमुराणां वधार्थाय
 त्रुमो संस्थापितो मया । अनादिनिधनज्ञान नित्यानन्द जनार्दन । मयात्र
 श्राद्धे कर्तव्ये सन्निधीभव केशव । ॐ रक्षोन्नमसि इति पठेत् । ततः

पितामहादिपक्षे प्राचीनावीथी सप्रणवव्याहृतिकां गायत्रीं जपेत् । ततः
 ऽ देवताभ्यः पितृभ्यश्चेति त्रिः पठेत् । ततः पुण्डरीकाक्षं श्रद्धा मूज्जलेन
 श्राद्धीयद्रव्यप्रोक्षणं रक्षार्थमुदकपात्रमेकदेशे स्थापयेत् । ततस्तिलहस्तः ऽ
 अपहता असुरा रक्षांसि इत्यादिना सर्कतस्तिलानवकीर्या ऽ अशुष्ठमात्रं पुरुषः
 इत्यादि पठेत् ॥ ततः प्रेतपक्षे सप्रणवव्याहृतिकां गायत्रीं देवताभ्य इत्यादि
 त्रिः पठेत् । ततः पुण्डरीकाक्षं श्रद्धा मूज्जलेन श्राद्धीयद्रव्यप्रोक्षणं रक्षार्थ-
 मुदकपात्रमेकदेशे स्थापयेत् । ततस्तिलहस्तः ऽ अपहता असुरा रक्षांसि इत्यादि
 पठित्वा सर्कतस्तिलानवकीर्या ऽ अशुष्ठमात्रं पुरुष इत्यादि पठेत् । ततो
 जलस्पर्शपूर्वकं उत्तराभिमुखः देवब्राह्मणे जलगधुषं दत्त्वा ऽ पुरुरवोमाद्ररसौ
 विश्वेदेवा इदं वो दर्भासनं स्वाहा इति ऋजुदर्भासनं सबवोदकं देवब्राह्मण-
 दक्षिणपार्श्वे दद्यात् । तत आपो दत्त्वा एव सर्कोपचारेषु आद्यस्तयोरापो
 दद्यात् । अपात्राक्षितारां भुवि उदगग्रान् कुशानास्तीर्या तेषु शृण्विलं पात्र-
 मासाद्य उत्तानीकृत्य तस्मिन् ऽ पवित्रे ह्यो वैषण्वो इत्यनेनानवच्छिरं ।
 ऽ विशेषश्चनसा पूते ह्य इत्यनेन प्रोक्षितं पवित्रं विद्युत्पाप आसिद्य ऽ
 शन्नो देवीरभिष्टीये इत्यनेन स्नापयित्वा ऽ षवोसि धात्रराजो वा वारुणो
 मधुसंयुतः । निर्गोदः सर्कपापानां पवित्रमुषिभिः श्रुतं । इत्यनेन षवान्
 विकीर्या तूष्णीं गुरुपुष्पे च दत्त्वा ऽ देवपात्रं सम्पन्नं ऽ सुसम्पन्नमिति
 ब्राह्मणेनोक्ते षवान् गृहीत्वा ऽ विश्वान् देवानावाहयिष्ये । ऽ आवाहयेत्य-
 नुज्जातः ॥ ऽ विश्वे देवास आ गत शृणुता म इमं हवन् । इदं वर्हिर्नि वीदत ।
 ततः ऽ विश्वायां दक्षकृत्वायां जाता धर्मान्महायानः । विश्वे देवा इति ख्याता
 देववर्या महाबलाः । शक्रेण सहयोद्धुणां विजेतारश्च रक्षसां ।
 वनमन्त्ररणादेव प्रद्ववस्त्यसुराः क्रणां । वाणवाणासनधरा द्विभुजाः श्वेत-
 वाससः । केयूरिणः कुण्डलिनः किरीटकटकाश्रिताः । शौर्यासौन्दर्यसंयुक्ता-
 दिव्यस्त्रगन्तुलेपनाः । ईद्रेश्वानुचराः सर्के गोप्यारस्त्रिदिवश्र ते । इन्धि
 विश्वान् देवान् ध्यात्वा ऽ आगच्छन् महाभागा विश्वेदेवा महाबलाः । ये
 अत्र विहिताः श्राद्धे सावधाना भवन्त ते । इत्युपस्थाय जलास्तरं पुष्पास्तरं
 दत्त्वा पुष्पास्तरं ऽ शिरःप्रभृति सर्कगात्रेत्यो नमः । इति सम्पूज्य स्वाहा
 अर्घ्या इति अर्घ्यं सकृन्निवेद्य अथाआपो दत्त्वा वामहस्ते अर्घ्यपात्रमादाय
 दक्षिणहस्तेनाच्छाद्य ऽ पुरुरवोमाद्रवसौ विश्वेदेवा इदं वोहर्ष्यं स्वाहा
 इति दत्त्वा ऽ वा दिव्या आपः पृथिवी संवभूर्बुधा अस्तुरीक्या उत पार्थिवीर्याः ।

হিরণ্যবর্ণা যজ্ঞিয়ান্তা ন আপঃ শিবাঃ শংস্তোনা ভবন্ত । ইতি পঠেৎ ।
 ততো গন্ধাদীতাদায় ঔ পুরুবোমাদ্রবসৌ বিশ্বদেবা এতানি বো গন্ধপুষ্-
 ধূপদীপাচ্ছাদনানি স্বাহা ইত্যুৎসৃজ্য এষ বো গন্ধঃ এতষঃ পুষ্পং এষ বো
 ধূপঃ এষ বো দীপঃ এতৎ আচ্ছাদনং ইত্যনেন প্রত্যেকং গন্ধাদীনি প্রতি-
 পাদয়েৎ । ততঃ ঔ বিশ্বদেবার্চনং সম্পূর্ণং জাতমিতি পৃচ্ছেৎ । ঔ সম্পূর্ণং
 জাতমিতি প্রতিবচনম্ । ঔ পিত্রর্চনমহং করিষ্যে । ঔ কুরুষ্বেতান্নুজাতঃ ।
 ততঃ পিত্রর্চনং কুর্যাৎ । দক্ষিণামুখঃ পাতিতবামজানুঃ প্রাচীনাবীতী
 ব্রাহ্মণে জলং দৃষ্ট্বা ঔ অমুকগোত্র পিতামহামুকদেবশর্মান্নিদন্তে দর্ভাসনং স্বধা
 নমঃ । ইত্যাসনমুৎসৃজ্য তিলোদকেন মোটকং পিতামহব্রাহ্মণবামপার্শ্বে দদ্যাৎ ।
 এবং প্রেপিতামহাদীনামপি । ততঃ প্রেতপক্ষে ঔ প্রেতার্চনমহং করিষ্যে । ঔ কুরুষ
 ইত্যনুজাতঃ । দক্ষিণামুখঃ পাতিতবামজানুঃ প্রাচীনাবীতী ব্রাহ্মণে জলগঞ্জুষং
 দৃষ্ট্বা ঔ অমুকগোত্র প্রেত অমুকদেবশর্মান্নিদং দর্ভাসনং স্বামুপতিষ্ঠতাং ইতি
 মোটকং তিলোদকেন ব্রাহ্মণবামপার্শ্বে দদ্যাৎ ॥ ততোজলস্পর্শপূর্বকং
 পিতামহাদিপক্ষে ব্রাহ্মণাগ্রতঃ প্রোক্ষিতায়াং ভূবি দক্ষিণাগ্রান্ দর্ভানাস্তীর্ষ্য তেবু
 ত্রীগাধ্যপাত্রাণি শৃঙ্গিলানি উত্তানীকৃত্য স্থাপয়েৎ । ততঃ ঔ পবিত্রে হো
 বৈষ্ণব্যৌ ইত্যনেনানখচ্ছিন্নং ঔ বিশেষশ্রনসা পূতে স্থ ইত্যনেন প্রোক্ষিতং
 পবিত্রমেকৈকস্মিন্ পাত্রে একৈকং বিশ্ৰু পাত্রেবু তৃষ্ণীমপ আসিচ্য ঔ শন্নো
 দেবীরভীষ্টয় আপো ভবন্ত পীতয়ে । শং যোরভিশ্রবন্ত নঃ । ইতি সফদলুমন্ত্র্য
 ঔ তিলোহসি সোমদেবত্যো গোসবো দেবনিশ্চিতঃ । প্রেতবক্তিঃ প্রেতঃ স্বধয়া
 পিতৃন্ ইমান্ লোকান্ শ্রীণয়াহি নঃ স্বধা নমঃ । ইতি পিতৃপাত্রে মন্ত্রায়ন্তেবু তিলান্
 দৃষ্ট্বা গন্ধাদীনি চ ক্ষিপ্ত্বা ঔ পিতৃপাত্রং সম্পন্নং ইত্যভিমুশ্য তিলহস্তঃ ঔ পিতৃ-
 নাবাহয়িষ্যে ইতি পৃচ্ছেৎ । ঔ আবাহয় ইত্যনুজাতঃ । ঔ উশন্তেষ্বেতি তিলান্
 বিকীর্ষ্য ঔ আয়াস্ত নঃ পিতর ইত্যপি পঠিত্বা ঔ গুরুাধরাঃ গুরুগন্ধাঃ
 গুরুষজ্জোপবীতিনঃ । আত্মনোহভিমুখাসীনান্ জ্ঞানমুদ্রা নিরায়ুধাঃ ইতি বহুকদা-
 দিত্যরুপতয়া ধ্যাত্বা ঔ স্বধা অর্ঘ্যা ইতি পবিত্রং নিবেদ্য অগ্না আপো দৃষ্ট্বা প্রেত-
 পক্ষে ব্রাহ্মণাগ্রভূমিমত্মাক্য দক্ষিণাগ্রকুশোপরি শৃঙ্গিলং পাত্রং পাতয়িত্বা তৎ-
 পাত্রমুত্তানীকৃত্য ঔ পবিত্রাসি বৈষ্ণবীত্যনেনানখচ্ছিন্নং ঔ বিশেষশ্রনসা পূতমসীতি
 প্রোক্ষিতমেকদলং পবিত্রং তৎপাত্রে নিধায় তৃষ্ণীমপ আসিচ্য ঔ শন্নোদেবী-
 রিত্যভিমুশ্য ঔ তিলোহসি সোমদেবত্যো গোসবো দেবনিশ্চিতঃ । প্রেতবক্তিঃ প্রেতঃ
 স্বধয়া প্রেতান্ লোকান্ শ্রীণয়াহি নঃ স্বাহা ইত্যনেন তিলান্ দৃষ্ট্বা গন্ধাদীনি চ

ক্ষিপ্ত্বা ঔ প্রেতপাত্রং সম্পন্নমিত্যভিন্নস্ত্য তুষ্ণীং পবিত্রং দত্ত্বা অত্রা আপো
দত্ত্বা অর্ধ্যমাদায় ঔ অমুকগোত্র প্রেত অমুকদেবশর্ম্ম্নিদিং ত্বামর্ধ্যমুপতিষ্ঠতাং
ইত্যুৎসৃজ্য ঔ যে সমানাঃ সমনসঃ পিতরো যমরাজ্যে । তেষাং লোকঃ স্বধানমো
যজ্ঞো দেবেষু কল্পতাং । ঔ যে সমানাঃ সমনসো জীবা জীবেষু মামকাঃ । তেষাং
শ্রীশ্ময়িকল্পতামশ্বিন্ লোকে শতং সমাঃ ইতি মন্ত্রাভ্যাং প্রেতার্য্যজলং চতুর্ভাগং
কৃষ্ট্বা ভাগমেকং প্রেতব্রাহ্মণহস্তে দত্ত্বা অপরভাগত্রয়ং পূর্ব্বোক্তমন্ত্রাভ্যাং
পিতামহাদি অর্ধ্যপাত্রত্রয়ে মিশ্রয়েৎ । ততস্তৎপাত্রং বামহস্ততলে কৃষ্ট্বা
দক্ষিণহস্তেনাচ্ছাচ্ছ ঔ যা দিব্যা আপঃ পৃথিবী সংভূবুর্ধা অন্তরিক্ষ্যা উত পার্ধি-
বীর্ধ্যাঃ । হিরণ্যবর্ণা যজ্ঞিরাস্তা ন আপঃ শিবাঃ শংস্তোনা ভবন্ত । ইত্যভিন্নস্ত্য
তৎপাত্রং ঔ প্রেতায় স্থানমসি ইতি মন্ত্রেণ বামে কুশোপরি স্থাপয়েৎ । ততো
জলস্পর্শপূর্ব্বকং পিতামহপক্ষে অর্ধ্যমাদায় ঔ অমুকগোত্র পিতামহামুকদেব-
শর্ম্ম্নিদিংস্তুংর্ধ্যং স্বধা নমঃ । ইত্যুৎসৃজ্য দত্ত্বা ঔ যা দিব্যা ইত্যমুমন্ত্র্য
সংস্রবসহিতং পাত্রং তত্রৈব স্থাপয়েৎ । এবং প্রপিতামহবৃদ্ধপ্রপিতামহার্য্যং দত্ত্বা
ঔ যা দিব্যা ইতি প্রত্যেকমমুমন্ত্র্য সংস্রবসহিতানি পাত্রাণি যথাস্থানং যথাক্রমং
স্থাপয়িত্বা পিতামহপাত্রে প্রপিতামহাদিপাত্রস্থসংস্রবজলমানীয় পিতামহপাত্রং
বৃদ্ধপ্রপিতামহপাত্রেণ পিধায় কর্ত্ত্বুর্কামপার্শ্বে সমূলদর্ভোপরি ঔ পিতৃভ্যঃ স্থানমসীতি
সংস্থাপ্য ম্যাজং বা কুর্ধ্যাৎ । ততঃ ঔ অমুকগোত্র পিতামহামুকদেবশর্ম্ম্নেতানি
তে গন্ধপুষ্পধূপদীপাচ্ছাদনানি স্বধা নমঃ । ইত্যুৎসৃজ্য এষ তে গন্ধঃ এতন্তে
পুষ্পং এষ তে ধূপঃ এষ তে দীপঃ এতন্তে আচ্ছাদনং ইতি নিবেদয়েৎ । এবং
প্রপিতামহবৃদ্ধপ্রপিতামহাভ্যামপি গন্ধাদীনি দত্ত্বাৎ । ততঃ ঔ পিত্রর্চনং
সম্পূর্ণং জাতমিতি পৃচ্ছেৎ । ঔ সম্পূর্ণং জাতমিতি প্রতিবচনং । ততঃ প্রেত-
পক্ষে ঔ অমুকগোত্র প্রেত অমুকদেবশর্ম্ম্নেতানি গন্ধপুষ্পধূপদীপাচ্ছাদনানি
ত্বামুপতিষ্ঠতাং ইত্যুৎসৃজ্য এষ তে গন্ধঃ এতন্তে পুষ্পং এষ তে ধূপঃ এষ তে
দীপঃ এতন্তে আচ্ছাদনং । ইতি প্রত্যেকং নিবেদয়েৎ । ঔ প্রেতার্চনং সম্পূর্ণং
জাতং ইতি পৃচ্ছেৎ । ঔ সম্পূর্ণং জাতমিতি প্রতিবচনং । ততোজলস্পর্শপূর্ব্বকং দৈবে
ঘৃতাঙ্গমন্নমাদায় ঔ অগ্নৌ করিষ্যে ইতি পৃচ্ছেৎ । ঔ কুরুষ ইতি প্রতিবচনং ।
বিপ্রপাগৌ জলে বা ঔ সোমায় পিতৃমতে স্বধা নমঃ । ঔ অগ্নয়ে কব্য-
বাহনায় স্বধা নমঃ । ইত্যাহতিদ্বয়ং জুহয়াৎ । স্বাহাস্তমন্ত্রপক্ষে উপবীতী
অগ্নিপূর্ব্বকং আহতিদ্বয়ং জুহয়াৎ । বৃত্তিকার-মতে নান্দীমুখ-এব স্বাহাস্ত-
মন্ত্রাভ্যাং হোম ইতি । ততো ব্রাহ্মণসম্মুখস্থকুশাদিকমপনীয় দৈবে ঐশানী-

ষায়ভ্য প্রাগগ্রয়া রেখয়া দক্ষিণাবর্তেন চতুষ্কোণমণ্ডলং কৃৎয়া পিতামহাদৌ
 নৈঋতীমারভ্য দক্ষিণাগ্রয়া রেখয়া বামাবর্তেন বৃত্তমণ্ডলং কৃৎয়া গোময়েনোপ-
 লিপ্য দৈবে সযবশালীন্দর্ভান্ গ্রহ্য তত্‌পরি সৌবর্ণং পাত্রং অশ্বাঘা অনিন্দ্যং
 পাত্রং নিধায় পিতামহাদৌ মণ্ডলোপরি সতিলসলিলান্ দর্ভান্ গ্রহ্য তত্‌পরি
 রজতাদিপাত্রং নিধায় আজ্যোনোপস্তীর্ষ্য দৈবাদিক্রমেণান্নাদিকং দত্বা পাত্রাস্ত-
 রিতহস্তাভ্যাং পত্নী স্বয়ং বা পরিবেশয়েৎ । জলং উপকরণঞ্চ পাত্রান্তরে কৃৎয়া
 ভূমৌ সংস্থাপয়েৎ । নত্বেকহস্তেন কেবলহস্তাভ্যাং বা পরিবেশয়েৎ নৈক-
 ব্যঞ্জনবৎ । ততোহন্নোপরি হতশেষং দত্বা পিণ্ডার্থং কিঞ্চিৎ স্থাপয়েৎ । ততঃ
 প্রেতপক্ষে শ্রীক্ষীয়ান্নাদৃষ্টান্তমন্নমাদায় অমুকগোত্রায় প্রেতায় অমুকদেব-
 শর্মনে স্বাহা ইতি বিপ্রপাণৌ জলে বা একাহুতিং জুহুয়াৎ । ততো
 ব্রাহ্মণাগ্রস্থিতকুশাদিকমপনীয় নৈঋতীমারভ্য দক্ষিণাগ্রয়া জলরেখয়া বৃত্তমণ্ডলং
 কৃৎয়া তত্র সতিলান্ দর্ভান্ বিহ্র্য তত্‌পরি ভোজনপাত্রং নিধায়ান্নাদিকং
 যথাসম্ভবং পাত্রান্তরিতহস্তাভ্যাং পরিবেশয়েৎ । উপকরণঞ্চ পাত্রান্তরে
 কৃৎয়া ভূমৌ স্থাপয়েৎ এবং জলঞ্চ পাত্রান্তরে দত্বাৎ । পাত্রান্তরাসম্ব-
 ভোজনপাত্রোপরি দত্বাৎ । ততো হতশেষং অন্নোপরি কিঞ্চিদদ্যাৎ । ততো
 জলস্পর্শপূর্ককং দৈবে উপবীতী অন্নতানহস্তাভ্যাং পাত্রং ধৃত্বা ওঁ পৃথিবী
 তে পাত্রং ছোরপিধানং ব্রাহ্মণশ্চ মুখেংযুতং জুহোমি ব্রাহ্মণানাং
 বিছাবতাং ত্বা প্রাণাপানয়োজুঁহোম্যক্ষতমসি মৈবাং ক্ষেষ্ঠা অমৃত্রামুয়ি
 ন্নৌকে । ইত্যভিমন্ত্র্য পিত্রে উত্তানহস্তাভ্যাং পাত্রং ধৃত্বা ওঁ পৃথিবী তে
 পাত্রমিত্যাদি মন্ত্রং পঠেৎ । ততো দৈবে উপবীতী ওঁ ইদং বিষ্ণুর্কি চক্রমে
 ত্রেধা নি দধে পদং । সমুচ্চমশ্চ পাংস্তলে । ইতি ব্রাহ্মণপাণ্যঙ্গুষ্ঠম্নে নিবেশ্চ ওঁ
 বিষ্ণো হব্যং রক্ষস্ব ইত্যভ্যুক্ষ্য তুষ্ণীং যবান্ বিকীর্ষ্য সযবোদককুশপত্রত্রয়মাদায়
 ওঁ পুরুরবোমাদ্রবসৌ বিষ্ণেদেবা ইদং বোহন্নং স্বাহা । ইত্যুৎসৃজেৎ ।
 ততঃ পিতামহপাত্রে প্রাচীনাবীতী দক্ষিণামুখঃ । ওঁ ইদং বিষ্ণুরিতি পাণ্যঙ্গুষ্ঠ-
 ম্নে নিবেশ্চ ওঁ বিষ্ণো কব্যং রক্ষস্ব ইতি অভ্যুক্ষ্য ওঁ অপহতান্নরারক্ষাংসি
 বেদিষদ ইতি তিলান্ বিকীর্ষ্য বামহস্তেনান্নপাত্রং ধৃত্বা ওঁ অমুকগোত্র পিতা-
 মহামুকদেবশর্মন্নিদত্তেহন্নং সোপকরণং সজলং স্বধা নমঃ । ইত্যুৎসৃজেৎ । এবং
 প্রেপিতামহ-বৃদ্ধপ্রেপিতামহপক্ষেহপি । ততঃ প্রেতপক্ষে অন্নতানহস্তাভ্যাং পাত্রং
 ধৃত্বা ওঁ পৃথিবী তে পাত্রমিত্যাদি ওঁ ইদং বিষ্ণুর্কি চক্রমে ইত্যনেনানখমঙ্গুষ্ঠম্নে
 নিবেশ্চ ওঁ বিষ্ণো কব্যং রক্ষস্ব ইত্যভ্যুক্ষ্য ওঁ অপহতেতি তিলান্ বিকীর্ষ্য

ब्राह्मणे जलगण्डुषं दद्यात् वामहस्तेनान्नपात्रं धृत्वा दक्षिणहस्तेन सतिलजलात्त्रादाय
 ऽ अमुकगोत्र प्रेत अमुकदेवशस्त्रमिदमन्नं सोपकरणं सजलं स्वासुपतिष्ठतां
 ईच्छात्सृज्या जलस्पर्शपूर्वकं दैवादिकक्रमेण प्रेत्येकं जलं दद्यात् अग्ने मधु
 सर्पिर्वासिद्या गायत्रीं त्रिः सकृद्वा ऽ मधुवातेति पठित्वा मधु मधुमक्षिति जपेत् । ऽ
 अन्नहीनं क्रियाहीनं विधिहीनं यद्भवत् । तत्सर्वमच्छिद्रमस्तु । ततः प्रेतपक्षेहपि
 ब्राह्मणे जलगण्डुषं दद्यात् अग्ने मधुसर्पिर्वासिद्या उपवीती त्रिः सकृद्वा गायत्रीं
 मधुवातेति मधु मधुमक्षिति च । ततो दैवादिक्रमेण प्रेत्येकं श्राव्यं पठेत्
 तद्वथा । सप्रणवव्याहृतिकां गायत्रीं । ऽ अक्षममीमदस्तु हवप्रिया अधुषत
 अस्तोयत । स्वभानवो विप्रानविष्टरा मती योजामिन्द्र ते हरी । ऽ मधुवातेति
 मधु मधुमक्षिति च । ऽ यजेत्श्वरो हव्य इत्यादि । ऽ योगीश्वरमित्यादि
 याज्वक्कोस्त-श्लोकत्रयं । ऽ तद्विष्णोरित्यादि । ऽ ह्र्योषधेनो मम्यम
 इत्यादि । ऽ युधिष्ठिरो धर्ममय इत्यादि । ऽ सप्त व्याधा दशार्घेषु इत्यादि । ऽ
 ज्ञानविष्णुकमलासनकार्तिकेयवह्नित्रयार्करजन्यशोधनेश्वराणां । क्रौंषायरेन्द्र-
 कलसोद्धवकाश्रुपानां पादान्नमामि सततं पितृमुक्तिहेतुन् । ऽ मधुवातेति
 त्र्यचं ऽ अक्षममीति पठेत् । ततो देवब्राह्मणे जलं दद्यात् प्राचीनावीती
 पातितवामजानुः ऽ तृष्ठाः स इति पृच्छेत् । ऽ तृष्ठाः स इत्यनुज्जातः । ऽ श्वेवमन्नं
 क देयमिति पृच्छेत् । ऽ ईष्टेभ्यो दीयतामित्यनुज्जातः । ऽ सम्पन्नमिति पृच्छेत् ।
 ऽ ससम्पन्नमिति तैरुक्ते तदा श्राद्धं समाप्यान्तरे ईष्टेः सह भुञ्जीत । ततो
 ब्राह्मणेभ्य उद्वरानपोषानं दद्यात् । तत आचाक्षेयु तेष्वनाक्षाक्षेयु वा पिण्डान्
 दद्यात् । भुञ्जशेषां सर्वविधमन्नमुद्धृत्याहतिशिष्टेन सह एकत्रीकृत्य पिण्डार्थं
 प्रभृततरंग विकिरणार्थं श्वरं पृथक् स्थापयेत् । अथ पिण्डदानं । ऽ पिण्ड-
 दानमहं करिष्ये । ऽ कुरुष्वेत्यनुज्जातः । उपवीती प्राञ्चुथः प्रणवाद्यन्तां सव्या-
 हृतिकां गायत्रीं । ऽ देवताभा इति त्रिर्जपित्वा प्राचीनावीती दक्षिणामुथः
 पातितवामजानुः ब्राह्मणास्तिके पिण्डस्थानमुपस्कृत्य दर्भमूलेन ऽ अपहतेति मन्त्रेण
 पितामहब्राह्मण-सन्मुखे दक्षिणाग्रामेकां रेखां उल्लिख्य प्रपितामह-वृद्ध-
 प्रपितामहब्राह्मण-सन्मुखेऽपि रेखे उल्लिख्य, ताः अद्विरभ्युक्त्य तासामुपरि दक्षिणा-
 ग्रान् हस्तप्रमाणान् दर्भानास्तैर्य सतिलजलपुष्पं गृहीत्वा वामहस्ताधारक-दक्षिण-
 हस्तेन पितामहरेखास्तैर्गुरुशमूलेषु ऽ शुद्धतां पितामहाः । प्रपितामहकुरुशमूलेषु
 ऽ शुद्धतां प्रपितामहाः । वृद्धप्रपितामहकुरुशमूलेषु ऽ शुद्धतां वृद्धप्रपिता-
 महाः । इति सतिलजलपुष्पं दद्यात् । ततः पूर्वस्थापिताग्नेन ऽ अक्षममीति पठित्वा

ॐ मधुवातेति पिण्डान् निर्णाय (मन्त्रपाठस्तु न हृत्कारसम्प्रतः सायनाचार्येण
 लिखितः) मध्वभिधारितान् कृत्वा एकं पिण्डं दक्षिणहस्तेनादाय सतिलजलाश्वितं
 भुङ्क्वकुशपत्रत्रयेण ॐ अमुकगोत्र पितामहामुकदेवशर्म्भन्नेष ते पिण्डो ये चात्र
 स्वाभू तेभ्यश्च स्वाहा नमः । इति वामहस्ताधाररुद्धदक्षिणहस्तेन प्रथमास्तीर्णकुश-
 मूलेषु तिलाशुसिक्ते देशे दद्यात् । ततः प्रेत्येकं जलस्पर्शपूर्वकं
 प्रपितामहवृद्धप्रपितामहाभ्यामपि पिण्डं दद्यात् । हस्तलेपकं पितामहास्तीर्ण-
 कुशमूलेषु ॐ लेपभुजः पितरः प्रीयन्तामिति करं निष्कृत्य दद्यात् । ततः
 श्रेतपक्षे ॐ पिण्डदानमहं करिष्ये इति पुच्छेत् । ॐ कुरुष्वेत्यनुज्ञातः
 सप्रणवव्याहृतिकां गायत्रीं ॐ देवताभ्य इत्यादि त्रिः पठित्वा द्विजास्ते
 पिण्डस्थानमुपस्कृत्य दर्भमूलेन ॐ अपहतेत्यनेन दक्षिणां प्रां रेथामुल्लिख्य तदुपरि
 दक्षिणां प्रां दर्भानास्तीर्ष्य तूष्णीं तिलाशु दद्यात् । वृत्तिकारमते ॐ शुक्रस्तां
 प्रेताः इत्यनेन । ततः पूर्वस्थापिताग्नेन ॐ अक्षरमी मधुवातेति मन्त्राभ्यां
 सुवर्तूलं विद्योपमं पिण्डं निर्णाय (मन्त्रपाठस्तु न हृत्कारसम्प्रतः) द्विगुणभुङ्क्वकुशत्रय-
 सहितं वामहस्ताधाररुद्धदक्षिणहस्तेन गृहीत्वा ॐ अमुकगोत्र प्रेत अमुकदेवशर्म्भन्नेष
 पिण्डश्चामुपतिष्ठतां इति तिलाशुसिक्ते देशे दद्यात् हस्तौ प्रक्षाल्याचम्य हरिं
 श्चत्वा पितामहादिपक्षे ॐ पितरो मादयस्व यथाभागमावृषायस्व इति जपेत् ।
 ततो वामावर्तेनोदङ्मुखीभूय यथाशक्ति प्राणान् संयम्य प्रत्यावृत्य सर्कान्
 पितृन् भास्वरमूर्तिकान् तूष्ठीन् ध्यायन् ॐ वसन्ताय नमस्तुभ्यमित्यादि
 पठित्वा वड् ऋतुमन्त्रं ॐ अमीमदस्तु पितरो यथाभागमावृषायिष्वत
 इति जपन् श्वासं मुञ्चेत् । ततः पिण्डशेषमात्राय हस्तौ प्रक्षाल्याचम्य
 पिण्डपात्रप्रक्षालितजलं पूर्ववत् ॐ शुक्रस्तां पितामहा इति पितामह पिण्डोपरि
 दद्यात् एवं क्रमेण प्रपितामहवृद्धप्रपितामहपिण्डोपरि मन्त्रोहेन सतिल-
 जलं दद्यात् । ततः प्रेतपक्षे जलं स्पृष्ट्वा कृताञ्जलिः ॐ प्रेत मादयस्व यथा-
 भागमावृषायस्वेति मन्त्रेण तूष्ठीं वा पिण्डमनुमन्त्र्य उदङ्मुखीभूय यथाशक्ति प्राणान्
 संयम्य प्रेतं तूष्ठीं भास्वरमूर्तिकं ध्यायन् प्रत्यावृत्य ॐ वसन्ताय नमस्तुभ्यमित्यादि
 पठित्वा ॐ अमीमदं प्रेत यथाभागमावृषायिष्ट इति जपन् श्वासं मुञ्चेत् । ततः
 पिण्डशेषमात्राय हस्तौ प्रक्षाल्याचम्य पिण्डपात्र-प्रक्षालितजलं वामाधाररुद्धदक्षिण-
 हस्तेन गृहीत्वा ॐ शुक्रस्तां प्रेताः इत्यनेन तूष्ठीं वा पिण्डोपरि दद्यात् ।
 ततो जलस्पर्शपूर्वकं पितामहादिपक्षे (नीवीं विश्रंशु द्विराचम्य) ॐ अमुक
 गोत्र पितामहामुकदेवशर्म्भन्नेष इति पिण्डोपरि द्युतं तिलतैलं वा दद्यात् ।

এবং প্রপিতামহাদিপিণ্ডোপরি দদ্যাৎ । ততঃ ঔ অমুকগোত্র পিতা-
মহামুকদেবশর্শ্নগ্জ্জ্ব ইতি পিণ্ডোপরি অঞ্জনং দত্ত্বা প্রপিতামহাদিপিণ্ডোপরি
দদ্যাৎ । ততঃ প্রেতপক্ষে (নীবীং বিস্রংস্রাচম্যা) ঔ অমুকগোত্র প্রেতামুক
দেবশর্শ্নগ্জ্জ্ব ইতি পিণ্ডোপরি ঘৃতং তৈলং বা দদ্যাৎ । ততঃ
ঔ অমুকগোত্র প্রেতামুকদেবশর্শ্নগ্জ্জ্ব ইতি অঞ্জনং পিণ্ডোপরি দদ্যাৎ ।
ততো জলস্পর্শপূর্ব্বকং পিতামহাদিপক্ষে নবমনবধা শুক্লবস্ত্রদশাভবং সূত্রং
বামহস্তাদক্ষিণহস্তেন গৃহীত্বা ঔ এতদ্বঃ পিতরো বাসো মা নো তোহুত্বং
পিতরো যুগ্গধ্বং ইতি পঠিত্বা ঔ অমুকগোত্র পিতামহামুকদেবশর্শ্নগ্জ্জ্ব
বাসঃ স্বধা নমঃ ইত্যুৎসৃজ্য পিণ্ডোপরি দদ্যাৎ এবং প্রপিতামহাদি-
পিণ্ডোপরি নমোহস্তেন দদ্যাৎ । ততঃ প্রেতপক্ষে নবমনবধা শুক্লবস্ত্রদশাভবং
সূত্রং গৃহীত্বা ঔ এতদ্বঃ প্রেতা বাসো মা নো তোহুত্বং প্রেতা যুগ্গধ্বং ইতি পঠিত্বা
অমুকগোত্র প্রেতামুকদেবশর্শ্নগ্জ্জ্ব বাসস্বামুপতিষ্ঠতাং ইত্যুৎসৃজ্য পিণ্ডোপরি
দদ্যাৎ । ততো জলস্পর্শপূর্ব্বকং পিতামহাদিপক্ষে পিণ্ডেণু গন্ধাদিনা পূজয়েৎ ।
ততঃ কৃতাজ্জলিঃ । ঔ নমো বঃ পিতর ইবে নমো বঃ পিতর উর্জ্জ্জ নমো
বঃ পিতরঃ শুশ্রায় নমো বঃ পিতরো ঘোরায় নমো বঃ পিতরো জীবায় নমো
বঃ পিতরো রসায় স্বধা বঃ পিতরো নমো বঃ পিতরো নমঃ । এতা যুগ্মাকং পিতরঃ
ইমা অস্মাকং জীবা বো জীবন্ত ইহ সন্তঃশ্রাম । ঔ মনোষা হবামহে নারাশংসেন
সোমেন । পিতৃণাঞ্চ মন্মভিঃ । ঔ আ ত এতু মনঃ পুনঃ ক্রত্বে দক্ষায় জীবসে
জ্যোক্ত্ চ সূর্য্যং দৃশে । ঔ পুনর্নঃ পিতরো মনো দদাতু দৈব্যো জনঃ । জীবং ব্রাতং
সচেমহি । ইতি তিস্র্ভিঃ পিণ্ডেযু পস্থায় ঔ উর্জ্জ্জং বহস্তীরিতি পঠিত্বা পিণ্ডেণু
জলধারাং দদ্যাৎ । ইদন্তু সায়নাচার্য্যালিখিতশৌনকব্যাক্যানুসারেণ লিখিতং
ন তু সূত্রকারাদিসম্মতং । ততঃ প্রেতপক্ষে গন্ধাদিনা পিণ্ডং পূজয়েৎ । ততঃ
কৃতাজ্জলিঃ ঔ নমস্তে প্রেত ইবে নমস্তে প্রেত উর্জ্জ্জ নমস্তে প্রেত শুশ্রায়
নমস্তে প্রেত ঘোরায় নমস্তে প্রেত জীবায় নমস্তে প্রেত রসায় স্বধা তে প্রেত
নমস্তে প্রেত নমঃ । এতাস্তব প্রেত ইমা অস্মাকং জীবা বো জীবন্ত ইহ
সন্তঃশ্রাম । ঔ মনোষা হবামহে নারাশংসেন সোমেন । পিতৃণাঞ্চ মন্মভিঃ ।
ঔ আ ত এতু মনঃ পুনঃ ক্রত্বে দক্ষায় জীবসে । জ্যোক্ত্ চ সূর্য্যং দৃশে । পুনর্নঃ
প্রেতো মনো দদাতু দৈব্যো জনঃ জীবং ব্রাতং সচেমহীতি তিস্র্ভিঃ পিণ্ডমুপ-
তিষ্ঠেৎ । ততঃ ঔ উর্জ্জ্জং বহস্তীরমৃতং ঘৃতং পয়ঃ কীলালং পরিস্কৃতং । স্বধা
স্ব ত্পর্যত মে প্রেতং । ইতি মন্ত্রেণ পিণ্ডোপরি বারিধারাং দদ্যাৎ । ততঃ

পিণ্ডসম্বয়ঃ । যথা—প্রৈতপিণ্ডমাদায় সূত্রগন্ধাদীনপসার্থ্য ঔ ষে সমানাঃ সমনসঃ পিতরো যমরাজ্যে । তেষাং লোকঃ স্বধা নমো যজ্ঞো দেবেষু কল্পতাং । ঔ ষে সমানাঃ সমনসো জীবা জীবেষু মামকাঃ । তেষাং শ্রীশ্ময়ি কল্পতামশ্বিন্ লোকে শতং সমাঃ । ইতি মন্ত্রাভ্যাং সূবর্ণরজতকুশৈছেদঘয়েন সমাংশেন প্রৈতপিণ্ডং খণ্ডত্রয়ং কৃৎস্বা আদ্যখণ্ডং পিতামহর্পিণ্ডমধ্যে স্থাপয়িত্বা ঔ ষে সমানা ইতি মন্ত্রঘয়েন মিশ্রয়িত্বা সূবর্তুলং কৃৎস্বা তত্রৈব স্থাপয়েৎ । এবং মধ্যখণ্ডং প্রপিতামহপিণ্ডে পূর্ববন্মন্ত্রাভ্যাং মিশ্রীকৃত্য সূবর্তুলং কৃৎস্বা তত্রৈব স্থাপয়েৎ । ততস্তৃতীয়খণ্ডং বৃদ্ধপ্রপিতামহপিণ্ডে পূর্ববৎ ঔ ষে সমানা ইত্যাদি মন্ত্রাভ্যাং মিশ্রয়িত্বা সূবর্তুলং কৃৎস্বা তত্রৈব স্থাপয়েৎ । ততস্তান্ পিণ্ডান্ গন্ধাদিনা সম্পূজ্য কৃতাঞ্জলিঃ । ঔ পরেতন পিতরঃ সোম্যাসো গন্তীরেভিঃ পথিভিঃ পূর্ববেগেভিঃ । দত্তয়াম্ভ্যং দ্রবিণেহ ভদ্রং রয়িঞ্চ নঃ সর্কবীরং নিষচ্ছত । ইতি পিণ্ডান্ চালয়িত্বা পিতৃন্ প্রবাহয়েৎ । প্রৈতপক্ষেহপি কৃতাঞ্জলিঃ ঔ পরেহিন প্রৈত সোম্য গন্তীরেভিঃ পথিভিঃ পূর্ববেগেভিঃ । দেহস্মভ্যাং দ্রবিণেহ ভদ্রং রয়িঞ্চ নঃ সর্কবীরং নিষচ্ছ ইতি পঠেৎ । ততঃ পিণ্ডান্ গোহজবিপ্রৈভ্যো দদ্যাদগ্নৌ জলে বা ক্ষিপেৎ । ততো বিকিরদানং । ব্রাহ্মণ-গ্রতঃ প্রোক্ষিতায়াং ভূবি দক্ষিণাগ্রান্ কুশানাস্তীর্থ্য সতিলজলেন তান্ প্রোক্ষ্য পূর্বস্থাপিতমন্নং জলপ্লাবিতং গৃহীত্বা ঔ ষে অগ্নিদগ্ধা যে অনগ্নিদগ্ধা মধ্যে দিবঃ স্বধয়া মাদয়ন্তে । তেভিঃ স্বরাড়স্ননীতিমেতাং যথাবশং তন্নং কল্পয়স্ব । ইত্যন্নং ভূবি বিকীর্ষ্য ঔ যেহগ্নিদগ্ধাঃ কুলে জাতা নাগ্নিদগ্ধাঃ কুলে মম । ভূমৌ দত্তেন তৃপ্যস্ত তৃপ্তা যাস্তু পরাং গতিং । ঔ যেষাং ন মাতা ন পিতা ন বন্ধুর্নৈবান্ন-সিদ্ধির্ন তথান্নমস্তি । তত্পুংসেহন্নং ভূবি দত্তমেতৎ প্রয়াস্ত লোকায় সুখায় তন্নং । ইতি সতিলজলং দদ্যাৎ । পরিশিষ্টকারসম্মতোহয়ং মন্ত্রঃ সায়নাচার্যেণ তু ঔ অগ্নিদগ্ধেতি মন্ত্রো ন লিখিতঃ । ততো হস্তৌ প্রক্ষাল্যাচম্য हरिं স্মৃত্বা প্রাচীন-বীতী ঔ সূক্ষ্মপ্রোক্ষিতমস্বিত্বি ব্রাহ্মণাগ্রভূমিমাসিচ্য ঔ অস্বিত্বি । ততো দৈবপূর্বকং প্রৈত্যেকং জলং ঔ শিবা আপঃ সস্বিত্বি ব্রাহ্মণে দদ্যাৎ । ঔ সস্বিত্বি প্রতিবচনং ইত্যাদি । ততঃ প্রৈতপক্ষে ঔ সূক্ষ্মপ্রোক্ষিতমস্তু ইতি ব্রাহ্মণাগ্রভূমিমাসিক্ষেৎ । ঔ অস্বিত্বি প্রতিবচনং । ঔ শিবা আপঃ সস্তু ইতি জলং ঔ সস্বিত্বি প্রতিবচনং । ঔ সৌমনশ্চমস্ত ইতি পুস্পং ঔ অস্বিত্বি প্রতিবচনং । ঔ অক্ষতঞ্চারিষ্টঞ্চাস্তু ইত্যক্ষতং ঔ অস্বিত্বি প্রতিবচনং । ততো জলস্পর্শপূর্বকং পিতামহপক্ষে তিলাজ্যমধুযুক্ত-জলং গৃহীত্বা ঔ অগ্নেত্যাদি অমুকগোত্রস্ত পিতামহস্তামুকদেবশর্মাণো দত্তমিদ-

মগ্নপানাদিকমক্ষয়ামস্ত ইতি দত্তাৎ । ওঁ অস্থিতি প্রতিবচনং । এবং প্রপিতা-
 মহবৃদ্ধপ্রপিতামহয়োরপি দত্তাৎ । ততঃ প্রেতপক্ষে তাদৃশং জলং গৃহীত্বা ওঁ
 অদ্যেত্যাদি অমুকগোত্রস্ত প্রেতশ্রামুকদেবশর্মাণো দত্তমিদমগ্নপানাদিক-
 মক্ষয়ামস্ত । ওঁ অস্থিতি প্রতিবচনং । ততো জলস্পর্শপূর্বকং পিতামহাদিপক্ষে
 ওঁ অঘোরাঃ পিতরঃ সস্ত । ওঁ সস্থিতি প্রতিবচনং । ওঁ গোত্রং নো বর্দ্ধতাং ।
 ওঁ বর্দ্ধতামিত্যন্তরং এবং প্রেতপক্ষেহপি । ম্যজীকরণপক্ষে ম্যজীকৃতপাত্রমুত্তানী-
 কৃত্য তজ্জলং স্পৃষ্ট্বা ব্রাহ্মণেভ্যস্তাম্বুলাদিকং দত্ত্বা প্রেতপক্ষেহপি ম্যজীকৃতপাত্র-
 মুত্তানীকৃত্য উপবীতী পিতামহপূর্বকং দক্ষিণাং দত্তাৎ । অদ্যেত্যাদি অমুকগোত্রস্ত
 প্রেতশ্রামুকদেবশর্মাণঃ সপিণ্ডীকরণার্থং অমুকগোত্রস্ত পিতামহশ্রামুকদেবশর্মাণঃ
 কৃতৈতৎপার্কণবিধিক-সপিণ্ডীকরণশ্রাদ্ধকর্মাণঃ প্রতিষ্ঠার্থং দক্ষিণাং • রজতং
 তন্মূল্যং বা বিষ্ণুদৈবতং যথাসম্ভবগোত্রনাম্নে ব্রাহ্মণায়াহং দদানি । এবং
 প্রপিতামহবৃদ্ধপ্রপিতামহক্ষয়োরপি । ততঃ প্রেতপক্ষে ওঁ অদ্যেত্যাদি অমুক-
 গোত্রস্ত প্রেতশ্রামুকদেবশর্মাণঃ কৃতৈতদেকোদ্বিষ্টবিধিক-সপিণ্ডীকরণশ্রাদ্ধকর্মাণঃ
 প্রতিষ্ঠার্থং দক্ষিণামিদং রজতং তন্মূল্যং বা যথাসম্ভবগোত্রনাম্নে ব্রাহ্মণায়াহং
 দদানি । ততো দৈবে উত্তরাভিমুখঃ । অদ্যেত্যাদি অমুকগোত্রস্ত প্রেতশ্রামুক-
 দেবশর্মাণঃ সপিণ্ডীকরণার্থং অমুকগোত্রস্ত পিতামহশ্রামুকদেবশর্মাণোহমুক-
 গোত্রস্ত প্রপিতামহশ্রামুকদেবশর্মাণোহমুকগোত্রস্ত বৃদ্ধপ্রপিতামহশ্রামুক-
 দেবশর্মাণঃ ওঁ পুরুষবোমাদ্রবসোবিষ্ণেবাং দেবানাং চ কৃতৈতৎ পার্কণবিধিক-
 শ্রাদ্ধকর্মাণঃ প্রতিষ্ঠার্থং দক্ষিণাং কাঞ্চনমূল্যমিত্যাди । ইতি দক্ষিণাং দত্তাৎ ।
 প্রিয়োক্তিভিত্তান্ পরিতোষ্য শ্রাদ্ধমিদং সম্পূর্ণং জাতমিতি পৃচ্ছেৎ । ওঁ সম্পূর্ণং
 জাতমিতি ব্রাহ্মণৈরুক্তে । ততঃ পবিত্রসহিতান্ দর্ভান্ পিণ্ডস্থানে আস্তীৰ্য্য ওঁ
 স্বধাং বাচয়িষ্যে ইতি প্রার্থয়েৎ । ওঁ বাচ্যতামিতি প্রতিবচনং । ওঁ পিতামহেভ্যঃ
 স্বধোচ্যতাং ওঁ অস্ত স্বধা ইতি প্রতিবচনং । এবং প্রপিতামহবৃদ্ধপ্রপিতামহ-
 পর্যন্তং স্বধাং বাচয়িত্বা ব্রাহ্মণানুথাপয়েৎ । তেহপি স্বধেতি ক্রবস্ত উত্তিষ্ঠেয়ুঃ ।
 ওঁ বিষ্ণেদেবাঃ প্রীয়স্তামিতি দৈবে বাচয়েৎ । ওঁ প্রীয়স্তামিত্যুক্ত্বা দৈবব্রাহ্মণা-
 বৃত্তিষ্ঠেতাং । বাজে বাজে ইতি পঠিত্বা বিপ্রদেহস্থিতান্ পিত্রাদীন্ পিতৃপূর্বকং
 বিসর্জয়েৎ । প্রেতপক্ষে ওঁ শ্রাদ্ধমিদং সম্পূর্ণং জাতমিতি বদেৎ । ওঁ সম্পূর্ণং
 জাতমিতি প্রতিবচনং । ততঃ ওঁ অভিরম্যতামিতি ব্রাহ্মণং বিসর্জয়েৎ ওঁ
 অভিরতোহস্মি ইতি প্রতিবচনম্ । ততোদৈবাদি ক্রমেণ ওঁ আ মা বাজস্তেতিমন্ত্রেণ
 প্রদক্ষিণবারিধারয়া বেষ্টয়ন্ প্রণমেৎ । ততঃ কৃতাজ্জলিঃ স্মনাস্তস্মনা ভূষা

দক্ষিণাং দিশং পশ্চন্ পিতৃন্ যাচেত । ঔ দাতারো নোহভিবর্কস্তামিত্যাদিনা
বাচয়েৎ । ততঃ সপ্রণবব্যাহৃতিকাং গায়ত্রীং ঔ দেবতাভ্য ইত্যাদি জপেৎ ।
শ্রাদ্ধীয়দ্রব্যং ব্রাহ্মণায় দত্তাদর্শো জলে বা ক্ষিপেৎ । প্রেতপক্ষে ঔ আ মা বাজ-
শ্চেত্যাদি কর্তব্যং । ততো দক্ষিণপাণিনা দীপমাচ্ছাণ্ড হস্তৌ প্রক্ষাল্যাচম্য
ঔ এতৎকর্মাচ্ছিদ্রমস্থিতি বদেৎ ঔ অস্থিতি প্রতিবচনং । অগ্নেত্যাদি কৃত্তেতৎ-
শ্রাদ্ধবৈগুণ্যপ্রশমনকামো বিষ্ণুস্মরণমহং করিষ্যে ইতি সঙ্কল্য ঔ তদ্বিক্ষোণিতি
বিষ্ণুং স্মরেৎ ॥

ইতি ঋগ্বেদিনাং সপিণ্ডীকরণশ্রাদ্ধপ্রয়োগঃ ।

অথ ঋগ্বেদিনাং বৃষোৎসর্গপদ্ধতিঃ ।

কার্তিক্যাং পৌর্ণমাশ্চাং বৈশাখ্যাং বা একাদশাহে ত্রৈপক্ষে যগ্নাসে সংবৎসরে
বা গোষ্ঠে গোশালায়াং বা পুণ্যেহুছি বা স্তুপ্রক্ষালিতপাণিঃ পুণ্যাহাদিকং
বাচয়িত্বা স্বস্তিবাচনং কৃত্বা সঙ্কল্য কুর্যাৎ । ঔ অগ্নেত্যাদি অমুকগোত্রস্ত
প্রেতস্ত্রামুকদেবশর্মনোহশৌচাস্তাদ্বিতীয়েহুছি অমুকগোত্রস্তপ্রেতস্ত্রামুকদেবশর্মনঃ
প্রেতলোকপরিত্যাগপূর্বকস্বর্গলোকগমনকামঃ সালঙ্কৃতবৎসতরীচতুষ্টয়সহিত-
বৃষোৎসর্গমহঙ্করিষ্যামীতি সঙ্কল্য স্বশাখোক্তং সঙ্কল্যস্তুক্তং পঠেৎ । নীলবৃষে তু
নীলপদপ্রক্ষেপঃ । ততোহর্ষণাধিক্রমেণোচার্ঘ্যাদীন বরয়েৎ । অশ্বিন্ মৎসঙ্কলিত-
বৃষোৎসর্গকর্ষণি স্বং মে গুরুভবেতি করে জলং দীয়মানে ভবামী-
ত্যুস্তে যথাক্রমেণ বরয়েৎ । ততো ব্রহ্মাণং তস্মধারং সদস্ত্রং যথাবিধি বরয়েৎ ।
ততঃ আচার্ঘ্যঃ কৃত্তসকলীকরণার্ঘ্যপাত্রং কৃত্বা শ্বেতসর্ষপেণ ঔ রক্ষোহণো
বো বলগহনঃ প্রোক্ষামি বৈষ্ণবান্ রক্ষোহণো বো বলগহনোহবনয়ামি বৈষ্ণবান্
রক্ষোহণো বো বলগহনোহবন্তুগামি বৈষ্ণবান্ রক্ষোহণো বাং বলগহনাউপদধামি
বৈষ্ণবী রক্ষোহণো বাং বলগহনো পয়ূঁহামি বৈষ্ণবী বৈষ্ণবমসি বৈষ্ণবাঃ স্ব ।
ইতি রক্ষা-স্তুক্তেন রক্ষাং বিধায় ভূতক্রুরান্নিঃসার্ঘ্য পাবমানীস্তুক্তং পুরুষস্তুক্তঞ্চ
পঠেৎ । তদ্বথা—ঔ পাবমানীঃ স্বস্ত্যয়নীঃ স্তুত্বাহি ঘৃতশ্চুতঃ । ঋষিভিঃ সংভূতো
রসো ব্রাহ্মণেষমৃতং হি তং । ১ । ঔ পাবমানীর্দিশন্ত ন ইমং লোকমথো অমুং ।
কামান্ৎ সমর্দয়ন্ত নো দেবীর্দেবৈঃ সমাহিতাঃ । ২ । ঔ যেন দেবাঃ পবিত্রে-
ণাস্ত্বানং পুনতে সদা । তেন সহস্রধারেণ পাবমাশ্চঃ পুনন্ত মাং । ৩ । ঔ

প্রাজাপত্যং পবিত্রং শতোত্তমং হিরণ্যং । তেন ব্রহ্মবিদো বয়ং পূতং ব্রহ্ম
 পুনীমহে । ৪ । ঔ ইন্দ্রঃ সুনীতীসহ মা পুনাতু সোমঃ স্বস্ত্যা বরুণঃ সমীচ্যা ।
 যমো রাজা প্রমৃগাভিঃ পুনাতু মাং জাতবেদামূর্জয়ন্ত্যা পুনাতু । ৫ । ঔ
 ঋষয়স্ত তপস্তেপুঃ সর্কে স্বর্গজিগীষবঃ । তপসস্তপসোগ্রাস্ত পাবমানী
 ঋচোহব্রবীৎ । ৬ । ঔ যন্মে গর্ভে বসতঃ পাপমুগ্রং যজ্জায়মানশ্চ চ কিঞ্চিদগ্ৰ্যৎ ।
 জাতশ্চ চ যচ্চাপি চ বর্দ্ধতো মে তৎ পাবমানীভিরহং পুনামি । ৭ । ঔ ক্রয়বিক্রয়াদ্
 বোনিদোষাদ্ভক্ষান্তোজ্যাৎ প্রতিগ্রহাৎ । অসন্তোজনাচ্চাপি নৃশংসং তৎ-
 পাবমানীভিরহং পুনামি । ৮ । ঔ বালগ্নান্নাতৃপিতৃবধাভূমিতস্কুরাৎ
 সর্ববর্ণগমনমৈথুনসঙ্গমাৎ । পাপেভ্যশ্চ প্রতিগ্রহং সত্ত্বঃ প্রহরন্তি সর্বদুষ্কৃতং
 তৎপাবমানীভিরহং পুনামি । ৯ । ঔ ব্রহ্মবধাৎ সুরাপানাৎ স্ত্রবর্ণস্তেয়াধৃষলী-
 গমনমৈথুনসঙ্গমাৎ । গুরোর্দারাবিগমনাচ্চ তৎপাবমানীভিরহং পুনামি । ১০ ।
 ঔ গোপ্নাত্তস্করত্বাৎ স্ত্রীবধাদ্যচ্চ কিঞ্চিৎ । পাপকঞ্চ চরণেভ্যস্তৎপাবমানীভিরহং
 পুনামি । ১১ । ঔ দুর্ঘষ্টং দুর্ঘাতিং পাপং যচ্চাজ্ঞানতঃ কৃতং । অযাচিতাচ্চ-
 সংযাজ্যাচ্চ তৎপাবমানীভিরহং পুনামি । ১২ । ঔ অমন্ত্রমগ্নং যৎকিঞ্চিদুযতে
 চ হতাশনে । সংবৎসরকৃতং পাপং তৎপাবমানীভিরহং পুনামি । ১৩ । ঔ
 ঋতশ্চ বোনয়োহমৃতশ্চ ধাম বিশ্বাদেবেভ্যঃ পুণ্যগন্ধাঃ । তা ন আপঃ প্রহরন্তি
 পাপং শুদ্ধা গচ্ছামি স্কৃতামুলোকং তৎপাবমানীভিরহং পুনামি । ১৪ । ঔ
 পাবমানীঃ স্বস্ত্রয়নীর্ধাভির্গচ্ছতি নান্দনং । পুণ্যাংশ্চ ভক্ষান্ ভক্ষয়ত্যমৃতত্বঞ্চ
 গচ্ছতি । ১৫ । ঔ পাবমানং পরং ব্রহ্ম সত্যং জ্যোতিঃ সনাতনং । ঋষীং
 স্ত্রোপতিষ্ঠেত ক্ষীরং সর্পিশ্বধূদকং । ১৬ । ঔ পাবমানীন্ পিতৃন্ দেবান্
 ধ্যয়েৎ যচ্চ সরস্বতীং । পিতৃংস্ত্রোপতিষ্ঠেত ক্ষীরং সর্পিশ্বধূদকং । ১৭ ।
 ইতি পাবমানীস্বস্তং । অথ... পুরুষস্বস্তমন্ত্রাঃ । ঔ সহস্রশীর্ষা পুরুষঃ
 সহস্রাক্ষঃ সহস্রপাৎ । স ভূমিং বিধতো বৃত্বাত্যতিষ্ঠদশাঙ্গুলম্ । ১ । ঔ
 পুরুষ এবেদং সর্কং যদভূতং যচ্চ ভব্যং । উতামৃতত্বশ্চেশানো যদগ্নে-
 তিরোহতি । ২ । ঔ এতাবানশ্চ মতিমাতো জ্যাগাংশ্চ পুরুষঃ । পাদোহশ্চ
 বিশ্বা ভূতানি ত্রিপাদশ্চামৃতং দিবি । ঔ ত্রিপাদূর্দ্ধ উর্দৈৎ পুরুষঃ পাদোহশ্চ-
 হাভবৎ পুনঃ । ততো বিশ্বঙ্ ব্যক্রামৎ সাশনানশনে অভি । ৪ । ঔ তস্মাদ্
 বিরাড়জায়ত বিরাজো অধিপুরুষঃ । স জাতো অত্যরিচ্যত পশ্চাদ্ভূমিমধো পুরঃ ।
 ৫ । ঔ যৎ পুরুষেণ হবিষা দেবা যজ্ঞমতম্বত । বসন্তো অশ্রাসীদাজ্যং গ্রীষ্ম ইধাঃ
 শরদ্ধবিঃ । ৬ । ঔ তৎ যজ্ঞং বর্হিষি প্রৌক্ষন্ পুরুষং জাতমগ্রতঃ । তেন

দেবা অবজস্ত সাধ্যা ঋষয়শ্চ যে । ৭ । ওঁ তস্মাদ্ বজ্ঞাং সর্কহতঃ সংভূতং
 পৃষদাজ্যং । পশুস্তাং শক্রে বায়ব্যানারণ্যান্ গ্রাম্যাশ্চ যে । ৮ । ওঁ তস্মাদ্
 বজ্ঞাং সর্কহত ঋচঃ সামানি জঞ্জিরে । ছন্দাংসি জঞ্জিরে তস্মাদ্বজ্ঞস্তস্মাদজায়ত ।
 ৯ । ওঁ তস্মাদাশ্বা অজায়ন্ত যে কে চোভয়াদতঃ । গাবো হ জঞ্জিরে তস্মান্তস্মাজাতা
 অজাবয়ঃ । ১০ । ওঁ যৎ পুরুষং ব্যাদধুঃ কতিধা ব্যকল্পয়ন্ । মুখং কিমস্ত
 কো বাহু কা উরু পাদা উচ্যোতে । ১১ । ওঁ ব্রাহ্মণোহস্ত মুখমাসীদ্বাহু রাজন্তঃ
 কৃতঃ । উরু তদস্ত যদৈশ্বঃ পদ্ভ্যাং শূদ্রো অজায়ত । ১২ । ওঁ চন্দ্রমা মনসো
 জাতশ্চক্ৰোঃ সূর্যো অজায়ত । মুখাদিত্রশ্চাগ্নিশ্চ প্রাণাদায়ুরজায়ত । ১৩ । ওঁ
 নাভ্যা আসীদস্তরিক্ফং শীর্ষো ঞ্চোঃ সমবর্তত । পদ্ভ্যাং ভূমির্দিশঃ শ্রোত্রান্তথা-
 লোকী 'অকল্পয়ন্' । ১৪ । ওঁ সপ্তাশ্বাসন্ পরিধয়ন্তিঃ সপ্ত সমিধঃ কৃতাঃ । দেবা
 যদ্বজ্ঞং তথান অবয়ন্ পুরুষং পশুং । ১৫ । ওঁ যজ্ঞেন যজ্ঞমযজস্ত দেবাস্তানি
 ধর্ম্মাণি প্রথমাত্মাসন্ । তে হ নাকং মহিমানঃ সচস্ত যত্র পূর্বে সাধ্যাঃ সন্তি
 দেবাঃ । ১৬ । ওঁ অদ্ব্যঃ সংভূতং পৃথিব্যৈ রসাস্ত বিশ্বকর্ম্মণঃ সমবর্ত্ততাগ্রে ।
 তস্ত ত্বষ্টা বিদধক্রপমেতি তন্মর্ত্তস্ত দেবত্বমাজানমগ্রে । ১৭ । ওঁ বেদাহমেতং
 পুরুষং মহাস্তমাদিত্যবর্ণং তমসঃ পরস্তাং । তমেব বিদিত্বাতিমৃত্যুমেতি নাশ্তঃ
 পশ্বা বিগৃতে অয়নায় । ১৮ । ততো হোতা পঞ্চগব্যং শোধয়েৎ । তদ্বধা—
 গ্যায়ত্র্যা গোমূত্রং । ১ । ওঁ গাবশ্চিদধা সমন্যবঃ সজাতেন মরুতঃ সবন্ধবঃ ।
 রিহতে ককুভো মিথঃ । ইতি গোময়ং । ২ । ওঁ আপো অগ্নাশ্চারিবং রসেন
 সমগম্বহি । পয়স্বানগ্ন আ গহি তং মা সংসৃজ বর্চসা । দুগ্ধস্ত । ৩ । ওঁ উদ্বুধ্যধ্বং
 সমনসঃ সথায়ঃ সমগ্নিমিক্ফং বহবঃ সনীড়াঃ । দধিক্রামগ্নিমুঘসং চ দেবীমিন্দ্রাবতো-
 হবসে নি হ্বয়ে বঃ । দুগ্ধঃ । ৪ । ওঁ অগ্নিরগ্নি জন্মনা জাতবেদা যুতং মে
 চক্রমৃতং ম আসন্ । অর্কপ্রিপাতু রজসো বিমানোহজশ্রো ঘশ্মো হবিরগ্নি নাম ।
 যুতস্ত । ৫ । ওঁ যোগে যোগে তবস্তুরং বাজে বাজে হবামহে । সথায়
 ইন্দ্রমুতয়ে (আয়ুবে প্রজায়ৈ) । কুশোদকস্ত । ৬ । ওঁ গায়ত্রোং ত্বা ছন্দসা
 মস্থামি ত্রৈষ্টুভেন ত্বা ছন্দসা মস্থামি জাগতেন ত্বা ছন্দসা মস্থামি ভূত্ববঃ
 স্বশ্বেষ তে । একত্রীকরণস্ত । ৭ । ইতি পঞ্চগব্যং সংশোধ্য তেন যাগভূমিং
 সশ্রোক্ষ্য । ওঁ বেগা বেদিঃ সমাপ্যতে বর্হিষা বর্হিরিন্দ্রিয়ং । যুপেন যুপ
 আপ্যায়তাং প্রণীতো অগ্নিরগ্নিনা । ইতি বেদিং সংপ্রোক্ষ্য । ওঁ বিমান এষ
 দিবো মধ্যাস্ত আ পপ্রিবান্দ্দাসী অন্তরীক্ফং । সবিধাচী রভিচষ্টে যুতাচীরস্তরা
 পূর্কমপরঞ্চ কেতুং । ইতি বিতানং বদ্ধা বেগাঃ পূর্কশ্চাং পঞ্চঘটান্ স্থাপয়েৎ ।

মন্ত্রো যথা—ওঁ উর্ধ্বী সন্ননী বৃহতী ঋতেন হবে দেবানামবসা জনিত্রী । দধাতে
 যে অমৃতং স্তুপ্রতীকে ঙ্খাবা রক্ষতং পৃথিবী নো অহ্বাৎ । ভূমেঃ । ওঁ ধানাবস্তঃ
 করস্তিগমপূপবস্তমুক্ধিনং । ইন্দ্র প্রাতর্জুষস্ব নঃ । ধাত্ত্বা । ওঁ এতানি
 ভদ্রা কলশ ক্রিয়াম কুরু শ্রবণ দদতো মঘানি । দান ইছো মঘবানঃ সো অস্তয়ং
 চ সোমো হৃদি যং বিভর্ষি । ঘটস্ত্বা । ওঁ বরুণশ্চোক্তস্তনমসি বরুণস্ত্বা স্বস্ত-
 সর্জ্জনী হ্রো বরুণস্ত্বা ঋতসদন্যসি বরুণস্ত্বা ঋতসদনমসি বরুণস্ত্বা ঋতসদন
 মা সীদ । জুলস্ত্বা । ওঁ স্থিরোভব বিড়ঙ্গ আশুর্ভব বাজ্যর্কন । পৃথুর্ভব স্তুষদস্বমগ্নেঃ
 পুরীষবাহগঃ । স্থিরীকরণস্ত্বা । ইতি ঘটান্ সংস্থাপ্য । যজমানাভিষেকার্থং মৈশাত্ত্বা
 ওঁ সর্কে সমুদ্রাঃ সরিতঃ সরাংসি চ নদা হ্রদাঃ । আয়ান্ত্ব যজমানস্ত্বা দূরিতক্ষয়-
 কারকাঃ । ইত্যনেন শাস্তিকলসং স্থাপয়েৎ । ততস্তেষু ঘটেষু গণেশাদীন্
 স্বস্বমন্ত্রৈরাবাহ পূজয়েৎ । যন্ত্রাশ্চ তেনৈব ক্রমেণ । ওঁ গণানাং ত্বা গণপতিং
 হবামহে কবিং কবীনামুপশ্রবস্তমং । জ্যেষ্ঠরাজং ব্রহ্মগাং ব্রহ্মগম্পত আ নঃ
 শৃগ্নমূতিভিঃ সীদ সাদনং । গণেশস্ত্বা । ওঁ ত্র্যম্বকং যজামহে স্তুগন্ধিং পুষ্টিবর্ধনং ।
 উর্ধ্বারুকমিব বন্ধনামৃতোশ্মুকীয়মামৃতং । শিবস্ত্বা । ওঁ আ কৃষ্ণেন রজসা
 বর্তমানো নিবেশয়ন্নমৃতং মর্ত্যঞ্চ । হিরণ্যয়েন সবিতা রথেনা দেবো যতি ভুবনানি
 পশ্বনু । সূর্য্যস্ত্বা । ওঁ অগ্নিং দূতং পুরোদধে হোতারং বিশ্ববেদসং । অস্ত্বা যজ্ঞস্ত্বা
 স্তুকৃতুং । অগ্নেঃ । ওঁ বিষ্ণেহুর্কং বীর্ঘ্যাণি প্র বোচং যঃ পার্থিবানি বিমমে
 রজাংসি । যো অঙ্কভাষদ্রুত্তরং সধস্থং বিচক্রমাগস্ত্রেধোরুগায়ঃ (বিষ্ণবে ত্বা) ।
 বিষ্ণেঃ । ওঁ দেবীং বাচমজনয়ন্ত দেবাস্তাং বিশ্বরূপাঃ পশবো বদন্তি । সা নো
 মন্ত্রেবমূর্জং হুহানা ধেনুর্বাগম্নাহুপ স্তুষ্টুতৈতু । দুর্গায়াঃ । ওঁ শ্রিয়ে জাতঃ শ্রিয়
 আ নিরিয়ায় শ্রিয়ং বয়ো জরিতভোগ্য দদাতি । শ্রিয়ং বদানা অমৃতস্বমায়ন ভবন্তি
 সত্যা সমিধামিতদ্রৌ । লক্ষ্মায়াঃ । ওঁ সরস্বত্যভি নো নেধি বস্তো মাপক্ষরীঃ পরসা
 মা ন আধক্ । জুষস্ব নঃ সখ্যা বেষ্ঠা চ মা ত্বৎ-ক্ষেত্রাত্তরণানি গম্ম । সরস্বত্যাঃ ।
 ওঁ বাস্তোপাতে প্রতরণো ন এধি গয়ক্ষানো গোভিরশ্মেভিরিন্দো । অজরাসস্তে
 সখে স্ত্রাম পিতেব পুত্রান্ প্রতি নো জুষস্ব । বাস্তোঃ । ততো নবহ্রহান্ পূজয়েৎ ।
 ওঁ আ কৃষ্ণেনেতি সূর্য্যস্ত্বা । ওঁ আপ্যায়স্ব সমেতু তে বিশ্বতঃ সোমবৃষ্ণাং । ভবা
 বাজস্ত্বা সঙ্গধে । সোমস্ত্বা । ওঁ অগ্নিমূর্দ্ধা দিবঃ ককুৎপতিঃ পৃথিব্যা অয়ম্ । অপাং
 রেতাংসি জিঘ্রতি । মঙ্গলস্ত্বা । উদ্বুধ্যধ্বং সযনসঃ সখায়ঃ সমগ্নিমিহ্নং বহবঃ
 সনীড়াঃ । দধিক্রামগ্নিমুসসঞ্চ দেবীমিত্রাবতোহবসে নি হ্বয়ে বঃ । বুধস্ত্বা । ওঁ
 বৃহস্পতে অতি যদর্যো অর্হাদ্যমদিভাতি ক্রতুমজ্জনেষু । যক্ষীদয়চ্ছবস ঋত-

প্রজাত তদস্মান্ন দ্রবিণং ধেহি চিত্রং । বৃহস্পতেঃ । ঔ শুক্রঃ শুক্রকঁ উষো ন
 জারঃ পপ্রা সমীচী দিব্যো ন জ্যোতিঃ । পরি প্রজাতঃ ক্রদ্ধা বভূধ ভুবো দেবানাং
 পিতা পুত্রঃ সন্ । শুক্রশ্চ । ঔ শমগ্নিরগ্নিভিঃ করচ্ছংনস্তপতু সূর্য্যঃ । শংবাতো
 বাত্বরপা অপ স্রিধঃ । শনৈশ্চরশ্চ । ঔ কয়া নশিচত্র আ ভুবদুতী সদা বৃধঃ সখা ।
 কয়া শচিষ্ঠয়া বৃতা । রাহোঃ । ঔ কেতুং ক্রুধ্নকেতবে পেশো মর্য্যা অপেশসে ।
 সমুযন্তি রজায়থাঃ । কেতুনাং । ততো দিক্‌পালান্ পূজয়েৎ । ঔ যত ইন্দ্র ভয়া-
 মহে ততো নো অভয়ং কৃধি । যঘবঙ্কি তব তন্ন উতিভির্বি দ্বিষো বি মুধো জহি ।
 ইন্দ্রশ্চ । ঔ অগ্নিং দূতমিত্যগ্নেঃ । ঔ যমায় সোমং স্নুহুত যমায় জুহতা হবিঃ । যমং
 হ যজ্ঞো গচ্ছত্যগ্নিদূতো অরঙ্কৃতঃ । যমশ্চ । ঔ মো যু গঃ পরাপরা নিখঁতিহঁর্হণা
 বধীৎ । পদীষ্ট তৃষ্ণয়া সহ । নিখঁতেঃ । ঔ ত্বং নো অগ্নে বরুণশ্চ বিদ্বান্ দেবশ্চ
 হেলোহব যাসিসীঠাঃ । যজিষ্ঠো বহ্নিতমঃ শোশুচানো বিখঁ দেবাংসি প্র
 মুমুগ্ধ্যস্মৎ । বরুণশ্চ । ঔ তব বায় বৃতস্পতে ত্বষ্টুর্জামাতরদুত । অবাং শ্চা
 বৃণীমহে । বায়োঃ । ঔ সোমো ধেনুং সোমো অর্কন্তমাশুং সোমো বীরং
 কশ্মণ্যং দদাতি । সাদশ্চৎ বিদথাং সভেয়ং পিতৃশ্রবণং যো দদাশদশ্চৈ ।
 কুবেরশ্চ । ঔ তমীশানাং জগতস্তস্মুযস্পতিং ধিয়ঞ্জিন্নমবসে হুমহে বয়ং । পৃষা নো
 যথা বেদসামসদৃধে রক্ষিতা পায়ুরদক্ঃ স্বস্তয়ে । ঈশানশ্চ । ঔ ব্রহ্ম জজ্ঞানং
 প্রথমং পুরস্তাদি সীমতঃ স্নুরুচো বেন আবঃ । সবুধ্যা উপমা অশ্চ
 বিষ্ঠাঃ সতশ্চ যোনিমসতশ্চ বিবঃ । ব্রহ্মণঃ । ঔ কালিকো নাম
 সর্পো নবনাগসহস্রবলঃ । যমুনাত্তদে হসো জাতো যো নারায়ণবাহনঃ । যদি
 কালিকদূতশ্চ যদি কাঃ কালিকাত্তয়ং । জন্মভূমিপরিক্রান্তো নির্বিষো যাতি
 কালিকঃ । অনন্তশ্চ । ততঃ স্বর্ণশলাকয়া সর্ব্বতোভদ্রমণ্ডলং বিলিখ্য তত্র
 ক্রদং পূজয়েৎ । তদ্বথ—মণ্ডলে রাজতীং প্রতিমাং ন্যশ্চ ঔ উর্ব্বী সন্ননী-
 ত্যাদিনা তাং সম্পূজ্য তত্‌পরি স্বর্ণচক্রমারোপ্য পদ্মশাণ্ডেয়াদিদিঙ্কু ধর্ম্মাদীন্
 পূর্বাদিদিঙ্কু অধর্ম্মাদীংশ্চ মধ্যে আধারশক্তয়ে ব্রহ্মণে অনন্তায় কল্পবৃক্ষায়
 স্কীরসমুদ্রায় সত্‌বার রজসে তমসে আত্মনে অন্তরাত্মনে জ্ঞানাত্মনে অর্কসোমবহ্নি-
 মণ্ডলেভ্যঃ বামায়ৈ জ্যেষ্ঠায়ৈ রৌদ্রেয় কালৈ্য কালবিকরিণ্যে বলবিকরিণ্যে
 বলপ্রমাধিত্তৈ সর্ব্বভূতদমত্ৰৈ এতান্ প্রণবাদিনমোহন্তেন পূজয়েৎ । কোণেষু
 নিবৃন্তিঃ প্রতিষ্ঠাং বিত্যাং শাস্তিঃ কেশরেষু হাং হৃদয়ায় নমঃ । যড়ঙ্গং সম্পূজ্য
 ভূতশুদ্ধিপ্রাণায়ামৌ কৃদ্ধা ঋগ্যাদিভ্যাপং কুর্য্যাৎ । শিরসি ঔ বামদেবদ্বয়য়ে নমঃ,
 মুখে ঔ পঙ্ক্টিচ্ছন্দসে নমঃ, হৃদি ঔ ক্রদ্রদেবতায়ৈ নমঃ । ততো হাং অমুষ্ঠাভ্যায়

নমঃ ইত্যাদিনা করাক্ষাসৌ কৃষ্ণা ধ্যায়েৎ । ওঁ মুক্তাপীতপয়োদমৌক্তিকজব-
বর্গৈর্গুণৈঃ পঞ্চভিন্দ্র্যাক্ষৈরক্ষিতমীশমিন্দুমুকুটং পূর্ণেন্দুকোটিপ্রভং । শূলং টঙ্ক-
কুপাণবজ্রদহনান্নাগেন্দ্রঘণ্টাঙ্কুশান্ পাশং ভীতিহরং দধানমমিতাকন্ডোজ্জলাঙ্গং
ভজে ॥ ইতি ধ্যাত্বা মানসোপচারৈঃ সম্পূজ্যার্থ্যং সংস্থাপ্য পুনর্ধ্যাত্বাবাহু
প্রাণপ্রতিষ্ঠাং কৃষ্ণা মূলমুচাৰ্য্য এতৎপাচং শ্রীকৃদ্রায় নমঃ ইতি যথাসম্ভবোপ-
চারৈঃ পূজয়েৎ । ততো বৃষস্ত দক্ষিণফলকে ওঁ মা ন স্তোকে তনয়ে মা ন
আয়ৌ মা নো গোষু মা নো অশ্বেষু রীরিষঃ । বীরান্না নো রুদ্র জ্ঞামিতো বধী-
ইবিদ্রস্তঃ সদমিদ্ধা হবামহে । ইত্যনেন ত্রিশূলং বামে চ ওঁ ঋষভং মা
সমানানাং সপত্নানাং বিবাসহিং । হস্তারং শক্রাণাং কৃধি বিরাজং গোপতিং গবং ।
ইত্যনেন চক্রং লিখেৎ । ততঃ ওঁ আপ ইদ্বা উ ভেষজীরাপো অমীবাচাতনীঃ ।
আপঃ সর্কস্তু ভেষজী স্তান্তে কৃধস্ত ভেষজং । ওঁ আপো হি ঠেতি ওঁ যো বঃ
শিবেতি ওঁ তন্মা অরুদ্রমামেতি । ওঁ যাসাং দেবা দিবি কৃধস্তি ভক্ষং বা অন্তরিক্ষে
বহুধা নিবিষ্ঠাঃ । যা অগ্নিং গর্ভং দধিরে স্তবর্ণাস্তা আপো দেবীরিহ মামবস্ত । ওঁ
যাসাং রাজা বরুণো যতি মধ্যে সত্যানুতে অবপশুঞ্জনানাং । যা অগ্নিং গর্ভং দধিরে
স্তবর্ণাস্তা আপো দেবীরিহ মামবস্ত । এতৈর্বেদিকমন্ত্রৈর্ষং স্নাপয়েৎ । ততো রুদ্র-
স্কৃতং শ্রাবয়িত্বা বৃষং সন্নিহিত-স্থানে স্থাপয়েৎ । রুদ্রস্কৃতং যথা—ওঁ কদ্রদ্রায় প্রচে-
তসে মীতুষ্ঠমায় তব্যসে । বোচেম শস্তমং হৃদে ॥ ১ ॥ ওঁ যথা নো অদ্বিতিঃ
করংপশ্বে নৃভ্যো যথা গবে । যথা তোকায রুদ্রিয়ং ॥ ২ ॥ ওঁ যথা নো মিত্রো
বরুণো যথা রুদ্রশ্চিকेतতি । যথা বিশ্বে সজোযসঃ ॥ ৩ ॥ ওঁ গাধপতিং
মেধপতিং রুদ্রং জলাষভেষজং । তচ্ছংযোঃ স্তম্মমীমহে ॥ ৪ ॥ ওঁ যঃ শুক্র ইব
সূর্য্যো হিরণ্যমিব রোচতে । শ্রেষ্ঠো দেবানাং বস্তুঃ ॥ ৫ ॥ ওঁ শং নঃ করত্যাৰ্বতে
সুগং মেঘায় মেঘে । নৃভ্যো নারিভ্যো গবে ॥ ৬ ॥ ওঁ অস্মৈ সোম শ্রিয়মধি
নি ধেহি শতশ্চ নৃণাং । মহি শ্রবস্তবিন্ধুং ॥ ৭ ॥ ওঁ মা নঃ সোম পরিবাধো
মারাতনো জুহরস্ত । আ ন ইন্দো বাজে ভজ ॥ ৮ ॥ ওঁ যান্তে প্রজা অমৃতস্ত
পরশ্মিন্ ধামনু তস্ত । মূর্ধ্না নাভা সোম বেন আভুবন্তীঃ সোম বেদঃ ॥ ৯ ॥

ওঁ সোমারুদ্রা ধারয়েথামসূর্য্যং প্র বামিষ্টয়োহরমশুবস্ত । দমে দমে সপ্ত রত্না
দধানা শং নো ভূতং দ্বিপদে শং চতুস্পদে ॥ ১ ॥ ওঁ সোমারুদ্রা বি বৃহতং
ত্রিষুচীমমীবা যা নো গয়মাবিবেশ । আরে বাধেথাং নিধতিং পরাটৈরস্মৈ ভদ্রা
সৌশ্রবসানি সন্ত ॥ ২ ॥ ওঁ সোমারুদ্রা যুবমেতাশ্চস্মৈ বিধা তনুযু ভেষজানি
শস্তং । অব স্ততং মুঞ্চতং যনো অস্তি তনুযু বন্ধং কৃতমনো অস্মৎ ॥ ৩ ॥

ও তিগ্নায়ুর্ধো তিগ্নাহেতী স্ত্রশেবৌ সোমারুদ্রাবিহ স্ত্র মৃড়তং নঃ । প্র নো মুক্তং বরুণস্ত পাশাদ্ গোপায়তং নঃ স্ত্রমনস্ত্রমানা ॥ ৪ ॥ ১৩ ॥

ও ইমা রুদ্রায় তবসে কপর্দিনে ক্ষয়দ্বীরায় প্রভরামহে মতীঃ । যথা শমসদ্বিপদে চতুস্পদে বিধং পুষ্টং গ্রামে অস্মিন্নাতুরং ॥ ১ ॥ ও মৃড়া নো রুদ্রোত নো নয়স্কৃধি ক্ষয়দ্বীরায় নমসা বিধেম তে । যচ্ছং চ যোশ্চ মনুরায়েজে পিতৃা তদশ্রাম তব রুদ্র প্রণীতিযু ॥ ২ ॥ ও অশ্রাম তে স্ত্রমতিং দেবযজ্যয়া ক্ষয়দ্বীরস্ত্র তব রুদ্র মৌচঃ । স্ত্রায়নিধিশে অস্মাকমা চরারিষ্টবীরা জুহবাম তে হবিঃ ॥ ৩ ॥ ও ত্বেষং বয়ং রুদ্রং বক্তসাধং বন্ধুং কবিমবসে নি হ্বয়ামহে । আরে অস্মদৈব্যং হেডো অশ্রুতু স্ত্রমতিমিহয়মস্ত্রা বৃণীমহে ॥ ৪ ॥ ও দিবো বরাহ-মরুৎ কপর্দিনং ত্বেষং রূপং নমসা নি হ্বয়ামহে । হস্তে বিভ্রদভেবজা বার্যাণি শর্ম বর্ম ছর্দিরস্মভ্যং বৎসং ॥ ৫ ॥ ও ইদং পিত্রে মরুতামুচ্যতে বচঃ স্বাদোঃ স্বাদীয়ো রুদ্রায় বর্দ্ধনং । রাস্বা চ নো অমৃত মর্ন্তভোজনং ঞ্জনে তোকায় তনয়ায় মৃড় ॥ ৬ ॥ ও মা নো মহাস্ত্রমুত মা নো অর্ভকং মা ন উক্সস্ত্রমুত মা ন উক্কিতং । মা নো বধীঃ পিতরং মোত মাতরং মা নঃ প্রিয়ান্ত্রো রুদ্র রীরিষঃ ৭ ॥ ও মা নস্ত্রোকে তনয়ে মা ন আয়ৌ মা নো গোষু মা নো অশ্বেষু রীরিষঃ । বীরানমা নো রুদ্র ভামিতো বধীর্বিধ্বস্তঃ সদমিস্ত্রা হবামহে ॥ ৮ ॥ ও উপ তে স্ত্রোমান্পশুপা ইবাকরং রাস্বা পিতর্মরুতাং স্ত্রমস্মৈ । ভদ্রা হি তে স্ত্রমতিমৃড়য়ন্তমাথা বয়মব ইত্তে বৃণীমহে ॥ ৯ ॥ ও আরে তে গোপ্ত্রমুত পুরুষয়ং ক্ষয়দ্বীর স্ত্রমস্মৈ তে অস্ত্র । মৃড়া চ নো অধি চ ক্রহি দেবাধা চ নঃ শর্ম যচ্ছ দিবর্হাঃ ॥ ১০ ॥ ও অবোচাম নমো অস্মা অবস্ত্রবঃ শৃণোতু নো হবং রুদ্রো মরুতান্ । তন্নো মিত্রো বরুণো মাম-হস্তামদিতিঃ সিন্ধুঃ পৃথিবী উত জ্যোঃ ॥ ১১ ॥ ২৪ ॥

ও ইমা রুদ্রায় স্থিরধন্বনে গিরঃ ক্ষিপ্রেযবে দেবায় স্বধাবে । অযাচায় সহমানায় বেধসে তিগ্নায়ুর্ধায় ভরতা শৃণোতু নঃ ॥ ১ ॥ ও স হি ক্ষয়েণ ক্ষম্যস্ত্র জন্মনঃ সাত্রাজ্যেন দিব্যস্ত্র চেততি । অবল্লবস্তীরূপ নো দুরশ্চরানমীবে রুদ্র জাস্ত্র নো ভব ॥ ২ ॥ ও বা তে দিহ্যদবস্ট্রা দিবস্পরি স্ত্রয়া চরতি পরি সা বৃণস্ত্রু নঃ । সহস্রং তে স্বপিবাত ভেবজা মা নস্ত্রোকেষু তনয়েষু রীরিষঃ ॥ ৩ ॥ ও মা নো বধী রুদ্র মা পরা দা মা তে ভূম প্রসিতৌ হীড়িতস্ত্র । আ নো ভজ বর্হিবি জীবশংসে যুয়ং পাত স্ত্রস্তিভিঃ সদা নঃ ॥ ৪ ॥ ২৮ ॥

ও আ তে পিতর্মরুতাং স্ত্রমেনেতু মা নঃ স্বর্ধ্যস্ত্র সংদৃশো যুবাধাঃ । অন্ডি

নো বীরো অৰ্বতি ক্রমেত প্র জায়েশহি রুদ্র প্রজাভিঃ ॥ ১ ॥ ওঁ স্বাদভেভী
 রুদ্র শস্ত্রমেভিঃ শতং হিমা অশীর ভেষজেভিঃ । ব্যস্মদেবো বিতরং ব্যংহো
 ব্যমীবাশ্চাতরশ্বা বিঘূচীঃ ॥ ২ ॥ ওঁ শ্রেষ্ঠো জাতশ্চ রুদ্র শ্রিয়াসি তবস্তম-
 স্তবসাং বজ্রবাহো । পৰ্ধি ৭ঃ পারমংহসঃ স্বস্তি বিশ্বা অভীতী রপসো যুযোধি ॥
 ৩ ॥ ওঁ মা স্বা রুদ্র চুক্ৰুধামা নমোভির্মা ছষ্টুতী বৃষভ মা সহতী । উন্নো
 বীর্য অর্পর ভেষজেভির্ভিবস্তমং স্বা ভিষজাং শৃণোমি ॥ ৪ ॥ ওঁ হবীমভির্হবতে
 যো হবির্ভিরব স্ত্রোমেভী রুদ্রং দিবীয় । ঋদুদরঃ সুহবো মা নো অশ্রে বক্রঃ
 সুরিশ্রো রীরধনমনায়ৈ ॥ ৫ ॥ ওঁ উন্মা মমদ বৃষভো মরুত্বান্ক্ষয়স্য। ব্যধু
 নাধমানং । স্থগীব চ্ছায়ামরপা অশীয়া বিবাসেয়ং রুদ্রশ্চ সুরং ॥ ৬ ॥ ওঁ ক
 তে রুদ্র মৃড়য়াকুর্হস্তো যো অস্তি ভেষজে জলাযঃ । অপভর্তা রপসো
 দৈব্যস্তাভী নু মা বৃষভ চক্রমীধাঃ ॥ ৭ ॥ ওঁ প্র বক্রবে বৃষভায় শ্বিতীচে
 মহো মহীং স্তুষ্টিমীরয়ামি । নমস্তা কন্মলীকিনং নমোভির্গুণীমসি হেবং
 রুদ্রশ্চ নাম ॥ ৮ ॥ ওঁ স্থিরেভিরঙ্গৈঃ পুরুরূপ উগ্রো বক্রঃ শুক্রেভিঃ পিপিশে
 হিরণ্যৈঃ । ঈশানাদশ্চ ভুবনশ্চ ভুরেন বা উ বোবক্রদ্রাদহৃৎ ॥ ৯ ॥ ওঁ অর্হন-
 বিভর্ষি সায়কানি ধর্ষার্হ্নিকং যজতং বিশ্বরূপং ॥ অর্হ্নিদং দয়সে বিশ্বমভুং
 ন বা ওজীয়ো রুদ্র স্বদস্তি ॥ ১০ ॥ ওঁ স্ত্বহি শ্রুতং গর্তসদং যুবানং মৃগং ন
 ভীমমুপহছুমুগ্রং । মৃড়া জরিদ্রে রুদ্র স্তবানোহগ্ৰং তে অস্মন্নি বপস্ত সেনাঃ ॥
 ১১ ॥ ওঁ কুমারশ্চিৎপিতরং বন্দমানং প্রতি নানাম রুদ্রোপয়স্তং । ভুরে-
 দর্দতারং সৎপতিং গুণীষে স্তবস্ত্বং ভেষজা রাশ্ময়ে ॥ ১২ ॥ ওঁ যা বো ভেষজা
 মরুতঃ শুচীনি যা শস্ত্রমা বৃষণো যা ময়োভু । যানি মনুরবুণীতা পিতা
 নস্তা শং চ যোশ্চ রুদ্রশ্চ বশ্মি ॥ ১৩ ॥ ওঁ পরি নো হেতী রুদ্রশ্চ বৃজ্যাঃ
 পরি হেবশ্চ দুর্মতির্মহী গাং । অব স্থিরা মঘবস্ত্যস্তনুশ্ব মীঢ়স্তোকায় তনরায় মৃড় ॥
 ১৪ ॥ ওঁ এবা বক্রো বৃষভ চেকিতান যথা দেব ন হুণীষে ন হংসি । হবনক্রমো
 রুদ্রেহ বোধি বৃহদ্রদেম বিদখে সুরীরাঃ ॥ ২৫ ॥ ৪৩ ॥ ওঁ ধারাবরা মরুতো
 ধ্বক্ষেদ্রাজসঃ ॥ ১ ॥ ৪৪ ॥ (ওঁ ধারাবরা মরুতো ধ্বক্ষেদ্রাজসো মৃগা ন
 ভীমান্তবিবীভিরর্চিনঃ । অগ্নয়ো ন শুশুচানা ঋজীবিণো ভূমিং ধমস্তো অপ গা
 অব্ধত ॥ ১ ॥) ইতি রুদ্রহুক্তং সমাপ্তং ।

ততো হোতা বাহুমাত্রং স্থণ্ডিলং গোময়েনোপলিপ্য তন্মধ্যতঃ কুশ-
 মুলেনোদকপ্রাগগ্রা বড় রেখা উল্লিখেৎ । তত্র প্রথমা প্রাদেশমাত্রা উদগগ্রা
 তস্তা উপর্যন্তয়োর্দে প্রাগগ্রে তয়োর্দ্যে তিস্রঃ প্রাগগ্রাঃ সর্বা উদকসংস্থা-

অসংলিষ্টাচ্চাত্মক্য বিশ্বামিত্রঋষিরনুষ্ঠুপ্ছন্দোহগ্নিদেবতা সন্নিহিতস্থানেহগ্নিস্থাপনে
 বিনিয়োগঃ । ঔ অয়স্তে যোনি ঋষিবো যতো জাতো অরোচথাঃ । তং জানন্ন
 আ সীদাধা নো বর্জয়া গিরঃ । ইত্যনেন সন্নিহিত স্থানে অগ্নিঃ স্থাপয়েৎ । বিশ্বামিত্র
 ঋষিঃ প্ছন্দোহগ্নিদেবতা পূর্বার্ধেন ক্রব্যাদাংশত্যাগে বিনিয়োগঃ । ঔ
 ক্রব্যাদমগ্নিং প্র হিণোমি দুঃ যমরাজ্ঞো গচ্ছতু রিপ্রবাহঃ ইতি ক্রব্যাদাংশং
 ত্যক্ত্বা শঙ্খঋষিঃ প্ছন্দোহগ্নিদেবতা উত্তরার্ধেনাগ্নিগ্রহণে বিনিয়োগঃ । ঔ
 ইহৈবায়মিতক্কো জাতবেদা দেবেভ্যো হব্যং বহতু প্রজানন্ । ইতি গৃহীত্বা বিশ্বা-
 মিত্রঋষির্গায়ত্রীচ্ছন্দোহগ্নিদেবতা অগ্নিস্থাপনে বিনিয়োগঃ । ঔ অগ্নে জুবস্ব নো
 হবিঃ পুরোডাশং জাতবেদঃ । প্রাতঃ সাবেধিয়া বসো । প্রজাপতিঋষিবৃহতীচ্ছন্দঃ
 প্রজাপতিদেবতা অগ্নিস্থাপনে বিনিয়োগঃ । ঔ ভূভূবঃস্বরোম্ ইতি মন্ত্রধ্বয়েন
 তদ্রেখোপরি অগ্নিঃ স্থাপয়েৎ । ততঃ প্রচুরতর-কার্ত্তনাম্গিমূপবৃংহয়েৎ যেন কৰ্ম-
 সমাপ্তিং যাবৎ স্থিরো ভবতি । ততো রমিতি বহিবীজেন ভূতশুদ্ধিপ্রাণায়ামার্থ্য-
 স্থাপনানি কৃত্বা সকলং বিচিন্ত্য সিস্ক্রয়ামৃতবৃষ্টিং বিভাব্য তস্মাদ্ভূতাদর্ধেনাগ্নং
 তদন্নঞ্চ দ্বিধা কৃত্বা তন্मध्ये বহিরূপমান্বানং বিচিন্ত্য ধ্যায়েৎ । বামদেবঋষিঃ প্ছ-
 ন্দোহগ্নিদেবতাগ্নিধ্যানে বিনিয়োগঃ । ঔ চত্বারি শৃঙ্গা ত্রয়ো অশ্ব পাঙ্গা ষে
 নীর্ষে সপ্তহস্তাসো অশ্ব । ত্রিধা বন্ধো বৃষভো রোরবীতি মহো দেবো মর্ত্য
 আ বিবেশ ইতি ধ্যাত্বাবাহয়েৎ । গোতমঋষিঃ প্ছন্দোহগ্নিদেবতাং প্রাণাবাহনে
 বিনিয়োগঃ । ঔ এহগ্ন ইহ হোতা নি যীদাদকঃ সুপুত্র এতা ভবা নঃ । অবতাং
 স্বা রোদসী বিশ্বমিষে যজামহে সৌমনসায় দেবান্ ইত্যাবাহ ঔ অগ্নে ত্বং
 সাহসনামাসীতি নাম কৃত্বা পূজনং পৌরাণিকং তন্ত্রসিদ্ধং বা কার্যং । বন্ধুঃ সুবন্ধুঃ
 শ্রুতবন্ধুর্বিপ্রবন্ধুর্গোপায়না লোপায়না ঋষয়ো দ্বিপদা বিরাট্ছন্দোহগ্নি-
 দেবতাগ্ন্যুপস্থানে বিনিয়োগঃ । ঔ অগ্নে ত্বং নো অন্তম উত ত্রাতা শিবো ভবাব-
 রুধ্যাঃ । ঔ বসুরগ্নির্কবুশ্রবা অচ্ছা নক্ষি ছ্যমত্তমং রয়িং দাঃ । ঔ স নো বোধি শ্রুধী
 হবমুরুগ্ণাণো অযায়তঃ সমস্মাৎ । ঔ তং স্বাশোচিষ্ঠ দীদিবঃ স্তন্নায় নুনমীমহে
 সখিভ্যঃ ইত্যাখ্যায় পুটাঞ্জলিরগ্নিমূপস্থাপয়েৎ । ততো ষে ষে সমিধে প্রাদেশমাত্রে
 যতাক্তে প্রাগগ্রে তুক্ষীময়ো ক্ষিপেৎ । বজ্র তুক্ষীং তত্র প্রজাপতিপদং চতুর্থ্যন্তং
 স্মরেৎ । ঔ পূৰ্ণমসি পূৰ্ণং মে ভূয়াঃ সুপূৰ্ণমসি সুপূৰ্ণং মে ভূয়াঃ সদসি সন্নে ভূয়াঃ
 সৰ্বমসি সৰ্বং মে ভূয়া অক্তিরিসি মামেকেষ্ঠাঃ । প্রাচ্যান্দিশি দেবা ঋষিজ্যো
 মার্জয়স্তাং দক্ষিণশ্চান্দিশি মাসাঃ পিতরো মার্জয়স্তাং প্রতীচ্যান্দিশি গৃহাঃ
 পশবো মার্জয়স্তাং উদীচ্যান্দিশি আপ ওষধয়ো বনস্পত্যয়ো মার্জয়স্তাং উর্কারা-

ন্দিশি যজ্ঞঃ সংবৎসরঃ প্রজাপতির্নার্জয়ন্তাং ইতি মন্ত্রেণ পরিসম্বহনপর্য্যুক্ষণে
 চাদাবস্তে চ ভবতঃ ইতি পরিশিষ্টমুক্তাং । ততোহগ্নেঃ পূর্ব্বত আরভ্য
 দক্ষিণাদিক্রমেণোত্তরং যাবৎ সোদকেন পাণিনা ত্রিঃ প্রোক্ষণং কার্য্যং । ততঃ
 পুনরপি পূর্ব্বত আরভ্য দক্ষিণাদিক্রমেণোত্তরং যাবদনেন মন্ত্রেণ ত্রিঃ
 পর্য্যুক্ষণং যথা হোমীয়দ্রব্যস্তাপি প্রোক্ষণং ভবতি । ততোহগ্নেঃ পূর্ব্বত আরভ্য
 দক্ষিণাদিক্রমেণোত্তরং যাবত্রিভিরুদক-প্রাগগৈঃ কুশৈঃ পরিস্তরণং কার্য্যং । ওঁ
 এষো হ দেবঃ প্রদিশেশু সর্কাসঃ পূর্ব্বো হ জাতঃ স উ গর্ভে অন্তঃ । স এব
 জাতঃ স জনিষ্যমানঃ প্রত্যঞ্জনাস্তিষ্ঠতি বিশ্বতোমুখঃ । ইতি মন্ত্রেণ
 ততঃ অগ্নেদক্ষিণতঃ প্রাগগ্রাস্তীর্ণকুশেশু ব্রহ্মাসনমুপকন্ম্য হোতা প্রজা-
 পতিঞ্চ বির্গায়ত্রীচ্ছন্দঃ প্রজাপতিদেবতা তৃণনিরসনে বিনিয়োগঃ । ওঁ নির্মুক্তঃ
 পরাবস্তুঃ ইত্যনেন ব্রহ্মাসনাৎ কুশপত্রমেকং বামহস্তানামিকানুষ্ঠাভ্যাং গৃহীত্বা
 দক্ষিণশ্রান্দিশি ক্ষিপেৎ । ততঃ প্রজাপতিঞ্চ বিস্ত্রিষ্টু প্ছন্দোহগ্নিদেবতা
 ব্রহ্মোপবেশনে বিনিয়োগঃ । ওঁ ইদমহমর্কীবসোঃ সদনে সীদ । ওঁ
 সীদামীতি পঠিত্বা উত্তরামুখো ব্রহ্মা উপবেশেৎ । ততো হোতা
 ব্রহ্মাণং গন্ধাদিনাভ্যর্চ্য জপেৎ । প্রজাপতিঞ্চ বিস্ত্রিষ্টু প্ছন্দোহগ্নিদেবতা
 ব্রহ্মজপে বিনিয়োগঃ । ওঁ বৃহস্পতি ব্রহ্মা ব্রহ্মসদন আশিষ্যতে
 বৃহস্পতে যজ্ঞং গোপায় । ওঁ গোপায়ামীতি ব্রহ্মা বদেৎ । ততো হোতা
 পাত্রাপামাসাদনমুদগগ্রেসু কুশেশু কুর্য্যাৎ । যথা প্রোক্ষণী প্রণীতা আজ্যস্থালী
 চক্ৰস্থালী আজ্যং তণ্ডুলাঃ দর্কী কমণ্ডলুঃ স্রক্‌স্রবৌ বর্হিরিধা অগ্নাহু্যপযুক্ত-
 দ্রব্যানি । ইযানি পঞ্চদশপলাশোদভবানি অসম্ভবে অগ্ন্যজ্জীয়-বৃকোত্তবানি
 অরুদ্বিপ্রমাণানি নবকুশপত্রৈস্ত্রিগুণং কৃত্বা সক্রোধেষ্ঠিতা কুশমুষ্টির্কাইঃ । ততো হে
 হে পাত্রেহসংস্লিষ্টে পাণিভ্যাং গৃহীত্বা আধোমুখে স্থাপনীয়ে । ততঃ সপবিত্রা-
 মনামিকাং কৃত্বা প্রোক্ষণীমুস্তানয়েৎ । ইতরপাত্রাণ্যপি । প্রোক্ষণীমন্তিঃ
 পূরয়িত্বা প্রাক্‌প্লবনং কিঞ্চিদুদকং স্রাবয়েৎ । উৎপূয় তজ্জলেন সর্কাসি
 দ্রব্যানি প্রোক্ষয়েৎ । ততঃ কমণ্ডলুং সোদকং কৃত্বা তেনোদকেন প্রণীতাং
 পূরয়িত্বা প্রাক্‌প্লবনং কিঞ্চিদুদকং স্রাবয়েৎ । প্রণীতায়াং পবিত্রং যবপুষ্পে
 চ দস্তা ত্রিরূপূয় ব্রহ্মাণং পুচ্ছেৎ । প্রজাপতিঞ্চ বির্গায়ত্রীচ্ছন্দো ব্রহ্মা দেবতা
 অপপ্রণয়নার্থং জপে বিনিয়োগঃ । ওঁ ব্রহ্মনপঃপ্রণেশ্যামি । ওঁ বৃহস্পতিব্রহ্মা ব্রহ্ম-
 সদন আশিষ্যতে । বৃহস্পতে যজ্ঞং গোপায় সযজ্ঞং পাহি সযজ্ঞপতিং পাহি স
 মাং পাহি । ততো ব্রহ্মা প্রজাপতিঞ্চ বিব্রহ্মা দেবতা ব্রহ্মজপে বিনিয়োগঃ ।

ও ভূভুবঃ স্বৰ্হস্পতিঃ প্রহৃত ইতি জপিহা ও প্রণয় ইতি বদেৎ । ততঃ
 প্রেণীতামগ্নেরুত্তরে ব্রহ্মসম্মুখে কুশাষ্টপত্রৈরাচ্ছাণ্ড স্থাপয়েৎ । ততঃ আজ্য-
 স্থালাং স্থাপিতমাজ্যং নিরুপ্যাগ্নেরুত্তরতোহঙ্কারমাক্ষয়্য দ্রবীকরণং জলংকুশে-
 নাজ্যং সংবেষ্ট্য তৎকুশপত্রদ্বয়মাজ্যে নিরুপ্যাজ্যং শোধয়েৎ । পুনরপি জলং-
 কুশেন সংবেষ্ট্য তৎকুশমাজ্যে নিরুপ্যাজ্যমানীয় সম্মুখে 'বর্হিষি স্থাপয়েৎ ।
 আকুষ্ঠাঙ্কারমর্দৌ নিরুপ্যাজ্যোৎপবনং কুর্ধ্যাৎ । সাগ্ৰগর্ভশুভ্রং কুশপত্রদ্বয়ং প্রাদেশ-
 প্রমাণং ছিনত্তি । প্রজাপতিঋষিঃ পবিত্রে দেবতে পবিত্রচ্ছেদনে বিনিয়োগঃ । ও
 পবিত্রে স্থো বৈষ্ণবো । ততো বামহস্তে পবিত্রং কৃত্বা প্রজাপতিঋষিঃ পবিত্রে
 দেবতে পবিত্রমার্জনে বিনিয়োগঃ । ও বিষ্ণেঋনসা পূতে স্ব ইত্যভ্যুক্ষ্য তৎকুশপত্র-
 দ্বয়মাজ্যে নিরুপ্য প্রাগগ্রমগ্রে দক্ষিণহস্তানামিকাস্তুষ্ঠাভ্যাং মূলে চ বামহস্তা-
 নামিকাস্তুষ্ঠাভ্যাং ধৃত্বাধোমুখো ব্যস্তপাণিঃ কুশমধ্যোনাগ্নাবাজ্যোৎক্ষেপঃ ।
 হিরণ্যস্তৃপঋষিঃ প্লবর্ডম্বিক্ছন্দঃ সবিতা দেবতা আজ্যোৎপবনে বিনিয়োগঃ ।
 ও সবিতুস্ত্বা প্রসব উৎপুনাম্যচ্ছিদ্রেণ পবিত্রেণ বসোঃ স্বর্ঘ্যস্ত রশ্মিভিঃ । ইত্যনেন
 প্রথমমুৎপুনাতি দ্বিস্তৃক্ষীং । ততস্তৎপবিত্রং প্রোক্যামৌ ক্ষিপেৎ । ততঃ
 সপ্রণববাহতিকাং গায়ত্রীং ও সবিতুস্ত্বা ইত্যাদি চ পঠেৎ । ততঃ স্রক্-
 স্রবৌ প্রক্ষাল্য প্রতাপ্য দর্ভৈরবমৃজ্য পুনঃ প্রক্ষাল্য প্রতাপ্য সূতপ্তং বিধায়
 উদগগ্রেসু কুশেশু স্থাপয়েৎ । ততশ্চরুশ্রপণং । প্রকৃত্তে কর্মণি রৌদ্রসৌম্য ঐন্দ্র-
 চরুশ্রবণাৎ চরুত্রয়ং শ্রপয়েৎ । তদ্বধা—প্রণবেন ত্রীহীনাহৃত্য ও রুদ্রায়
 ত্বা জুষ্টং নির্কপামীতি উদুথলে নিরুপ্য ও রুদ্রায় ত্বা জুষ্টং প্রোক্যামীতি
 প্রোক্ণগৃদকেন প্রোক্য মূলেনাবহত্য স্পর্ষণে দ্বিঃ প্রক্ষোটা বিতুষীকৃত্য
 সপবিত্রায়াং চরুস্থালাং তণ্ডুলানি কৃত্বা পয়সা পচেৎ মন্দমন্দেন বহ্নিনা । এবং
 সৌম্যং পায়সং ঐন্দ্রেং যাবকং । সিদ্ধং পাকং জ্ঞাত্বা জলদ্রব্মূলকেনাবলোক্য
 মধ্যেষু ঘৃতস্রবত্রয়ং চরুত্রয়ে দত্বাৎ । ততোহগ্নেরুত্তরে আস্তীর্গদর্ভে উত্তরোত্তরং
 স্থাপয়েৎ । ততো বসুশ্রুতঋষিভিঃ পৃছন্দোঋদেবতাগ্ন্যর্চনে বিনিয়োগঃ । ও
 বিশ্বানি নো হুর্গহা জাতবেদঃ সিদ্ধং ন নাবা হুরিতাতি পর্ষি । অগ্নে অভিবরমসা
 গৃণানোহস্মাকং বোধ্যবিতা তনুনাং । ও যত্বা হৃদা কীরিণা মথমানোহমর্ত্যং
 মর্ত্যো জোহবীমি । জাতবেদো যশো অস্মাসু ধেহি প্রজাভিরগ্নে অমৃতত্বমশ্রাং ।
 ও যস্মৈ ত্বং সুরকৃতে জাতবেদ উ লোকমগ্নে কৃণবঃ স্তোনং । অশ্বিনং স পুত্রিণং
 বীরবস্তং গোমস্তং রয়িং নশতে স্বস্তি । এভিস্মিন্নৈরর্ধ্যগন্ধতাশ্বলৈরগ্নিমলং কুর্ধ্যাৎ ।
 প্রজাপতিঋষিরগ্নিদেবতা ইক্ষনাদিপ্রতাপনে বিনিয়োগঃ । ও প্রত্যুষ্টং রক্ষ

প্রত্যুষ্টমারাতমো নিষ্টপুং রক্ষ নিষ্টপুমারাতয়ঃ ইত্যেনেং ইখং প্রতাপ্য ঙ্গ বিশ্বানি
নো দুর্গহা ইত্যাদিনা পুনরগ্নিমলংকৃত্য ইখরজ্জা বামকরং সংবেষ্ট্য বামকরে
ইখং কৃত্বা মূলমধ্যাগ্রদেশে যুতেনাভিঘার্ঘ্য বামদেবঋষিঞ্জিষ্টুপ্ছন্দোহগ্নিদেবতা
ইধাধানে বিনিয়োগঃ । ঙ্গ অগ্নস্ত ইখা আত্মা জাতবেদন্তেনেধ্যস্ব বর্দ্ধস্ব
চেষ্ব বর্দ্ধয় চান্মান্ প্রজয়া পশুভিব্রক্ষবর্চসেনান্নাঞ্চেৎ সমেধয় স্বাহা । ইত্যেনেং
জুহ্বাৎ । ঙ্গ অগ্নয়ে জাতবেদসে ইদং । ততস্তুষ্কীমাধারৌ জুহ্বাৎ । তদ্
মধ্যা—ক্রবেণ চতুরাজ্যং ক্রচি দৃশ্বা চতুর্থ্যন্তং প্রজাপতিং মনসা ধ্যাশ্বা তুষ্কী-
মগ্নেৰ্ব্যাকোণাদারভ্যাগ্নেয়ীং যাবদবিচ্ছিন্নঘৃতধারাদানং । পুনরপি ক্রবেণ
চতুরাজ্যং ক্রচি দৃশ্বা ইন্দ্রং মনসা ধ্যাশ্বা তুষ্কীমগ্নেৰ্নৈঋতকোণাদারভ্য ঐশানীং
যাবদবিচ্ছিন্নঘৃতধারাদানং । ততঃ আজ্যভাগৌ জুহ্বাৎ । অগ্নেৰুত্তরভাগে
ক্রবেণাজ্যেন জুহোতি । ঙ্গ অগ্নয়ে স্বাহা ইদমগ্নয়ে । দক্ষিণভাগে ঙ্গ
সোমায় স্বাহা । ইদং সোমায় । ততো অবদানধর্ষণেণ ক্রচি চরুমাণায় । ঙ্গ
কক্রদ্রায় প্রচেতসে মীচুষ্টিমায় তব্যসে । বোচেম শস্তমং হৃদে স্বাহা । ইতি
জুহ্বাৎ । এবং সৌম্যং পায়সং তথৈব গৃহীত্বা । ঙ্গ সোমাক্রদ্রা ধারয়েধাম-
স্বৰ্য্যং প্র বামিষ্টয়োহরমশ্শুবস্ত । দমে দমে সপ্ত রত্না দধানা শং নো ভুতং দ্বিপদে
শং চতুপদে স্বাহা । ততঃ ঐন্দ্রং যাবকং তথৈব গৃহীত্বা । ঙ্গ ইন্দ্রায়েন্দো মরুত্বতে
পবস্ব মধুমস্তমঃ । ঋতশ্চ বোনিমাসদং স্বাহা । ইতি হুত্বা স্তোকস্তোকেন
ঙ্গ ভোমায় দিব্যায় অন্তরীক্ষায় পৃথিব্যৈ মহতে চ স্বাহা । অস্তে চ রুদ্রেভ্যঃ ।
তত আজ্যেন রুদ্রনবগ্রহদিকৃপালসোমতুর্গাবাস্তুপুরুবাণাং স্বস্বমন্ত্রৈর্হোমঃ
কার্য্যঃ । ততঃ প্রায়শ্চিত্তহোমঃ । তত্রাদৌ অগ্নেত্যাদি কৃতৈতৎ-সোপকরণ-
বৎসতরীচতুষ্টিয়সহিতব্বোৎসর্গকর্মাঙ্গভূতহোমকর্মাণি যদ্বৈশ্বাৎ জাতং তদেব-
প্রশমনায় প্রায়শ্চিত্তহোমমহং কুবরীয় ইতি সঙ্কল্পয়েৎ । ততো বিধুনামানমগ্নি-
মভ্যর্চ্য ক্রবেণাজ্যেন জুহ্বাৎ । বিমদঋষিঃ পঙক্তিশ্ছন্দোহগ্নিদেবতা প্রায়-
শ্চিত্তহোমে বিনিয়োগঃ । ঙ্গ অগ্নাশ্চাগ্নেঃশ্চনভিশ্চস্তীশ্চ সত্যমিষ্মময়া অসি ।
অগ্নাস্বাবয়সা ক্রতোহ্বাসন্ হব্যামুহিষেহয়া নো ধেহি ভেবজং স্বাহা । ঙ্গ অগ্নয়ে
অগ্নানসে ইদং । মেধাতিথিঋষির্গায়ত্রীচ্ছন্দোহগ্নিদেবতা প্রায়শ্চিত্তহোমে বিনি-
য়োগঃ । ঙ্গ অতো দেবা অবস্ত নো যতো বিষ্ণুর্কি চক্রমে । পৃথিব্যাঃ সপ্ত ধামভিঃ
স্বাহা । ইদং দেবেভ্যঃ । মেধাতিথিঋষির্গায়ত্রীচ্ছন্দো বিষ্ণুর্দেবতা প্রায়-
শ্চিত্তহোমে বিনিয়োগঃ । ঙ্গ ইদং বিষ্ণুর্কি চক্রমে ইত্যাদি ইদং বিষ্ণবে ।
প্রজাপতিঋষির্গায়ত্রীচ্ছন্দোহগ্নিদেবতা প্রায়শ্চিত্তহোমে বিনিয়োগঃ । ঙ্গ ভূর-

যমে পৃথিব্যৈ দিব্যায় মহতে চ স্বাহা । ইদং ভূরম্নয়ে । প্রজাপতিঋষির্কায়ু-
 দেবতা প্রায়শ্চিত্তহোমে বিনিয়োগঃ । ওঁ ভুবো বায়বে চান্তরিক্ষায় দিব্যায়
 মহতে চ স্বাহা । ইদং ভুবো বায়বে । প্রজাপতিঋষিঃ সূর্য্যো দেবতা প্রায়-
 শ্চিত্তহোমে বিনিয়োগঃ । ওঁ স্বঃ সূর্য্যায় দিব্যায় মহতে চ স্বাহা । ইদং স্বঃ
 সূর্য্যায় । প্রজাপতিঋষিঃশক্রনক্ষত্রাদিশো দেবতাঃ প্রায়শ্চিত্তহোমে বিনিয়োগঃ ।
 ওঁ ভূভুবস্বশক্রমসে নক্ষত্রৈভ্যশ্চ দিগ্ভ্যশ্চ দিব্যায় মহতে চ স্বাহা । ইদং
 বায়বে । ত্রিতঋষিত্রিষ্টুপছন্দোহগ্নিদেবতা প্রায়শ্চিত্তহোমে বিনিয়োগঃ । ওঁ
 ঋংপাকত্রা মনসা দীনদক্ষা ন যজ্ঞশ্চ মম্বতে মর্ত্যাসঃ । অগ্নিষ্টক্কোতা ক্রতু-
 বিদ্বিজানন্ যজিষ্ঠো দেবী ঋতুশো যজ্ঞাতি স্বাহা । ইদমম্নয়ে । ওঁ যম্বো দেবা-
 শ্চক্রম্ জিহবয়া গুরু মনসো বা প্রযুতী দেব হেলনং । অরাবা যো নো অভি
 ছন্দুনায়তে তস্মিন্ তদেনো বসবো নি ধেতন স্বাহা ইদমম্নয়ে । ওঁ পুরুষ-
 সন্মিতো যজ্ঞো যজ্ঞঃ পুরুষসন্মিতঃ । অগ্নে তদশ্চ কল্পয় ত্বং হি বেথ যথাযথং
 স্বাহা । ইদমম্নয়ে । ততঃ স্থিষ্টক্কোমঃ । তত্রাবদানধর্মেণ স্রুচি চরুশাদায়
 হিরণ্যগর্ভঋষির্গায়ত্রীচ্ছন্দোহগ্নিস্থিষ্টক্কদেবতে স্থিষ্টক্কোমে বিনিয়োগঃ । ওঁ
 যদশ্চ কৰ্ম্মণোহতারীরিচং যম্বা ন্যূনমিহাকরং । অগ্নিস্তং স্থিষ্টক্কদিদানং সৰ্ব্বং
 স্থিষ্টং স্নহতং করোতু মে । অগ্নয়ে স্থিষ্টক্কতে স্নহতহতে সৰ্ব্বপ্রায়শ্চিত্তাহতীনাং
 কামানাং সমর্কয়িত্রে সৰ্ব্বান্নঃ কামান্ৎ সমর্কয় স্বাহা । ইদমম্নয়ে স্থিষ্টক্কতে । ইতি
 ছন্দা । ওঁ রুদ্রায় স্বাহা ইতি ইধ্ববক্ষনীং রজ্জুং বিস্রংশ্চ ঘৃতাভ্যাং জুহুয়াং । স্বয়ং
 হোতৃপক্ষে আশ্বানঃ শিরসি অশ্চশ্চেদ্বজমানশ্চ বহিষি প্রণীতামানীয় তেনো-
 দকেন কুশৈরভিষিঞ্জেৎ । ওঁ স্মিত্র্যা ন আপ ওষধয়ঃ সস্ত হুশ্বিত্র্যাস্তশ্চৈ
 সস্ত বোহস্মান্ ছোষ্ট যঞ্চ বয়ং দ্বিম্বঃ । সিদ্ধুদ্বীপঋষিরমুষ্টুপছন্দ আপো দেবতা
 মার্জ্জনে বিনিয়োগঃ । ওঁ ইদমাপঃ প্র বহত যৎ কিঞ্চিদুরিতং ময়ি । যম্বাহ-
 মভি ছন্দোহ যম্বা শেপ উতানুতং । প্রজাপতিঋষিত্রিষ্টুপছন্দ আপো
 দেবতা মার্জ্জনে বিনিয়োগঃ । ওঁ আপো অস্মান্ মাতরঃ শুক্লয়স্ত ঘৃতেন নো
 ম্বতপঃ পুনস্ত । বিশ্বং হি রিপ্রং প্রবহন্তি দেবীকদিদাভ্যঃ শুচিরা পূত এমি
 ইত্যভিষিচ্য ওঁ পূর্ণমসীত্যনেন পরিসমূহনপয়ূক্ষণে কুৰ্য্যাৎ । ততো বৃষশ্চারণ-
 গন্ধাক্তিমক্কয়ুগ্মং গোপালকঃ প্রম্বাপিতেন লৌহেন স্পষ্টং কুৰ্য্যাৎ । ততো
 বৎসতরীচতুষ্টয়সহিতং বৃষং পঞ্চশশ্চূর্ণসর্কৌষধিজলৈঃ স্নাপয়েৎ । ওঁ
 ইদমাপঃ প্র বহত যৎ কিঞ্চিদুরিতং ময়ি । যম্বাহমভি ছন্দোহ যম্বা শেপ উতানুতং ।
 ওঁ ক্রপদাদিবেতি । ওঁ বাসাং রাজা বক্রণো ষাতি মধ্যে সত্যানুতে অবপশ্চ-

জ্ঞানানাং । যা অগ্নিং গৰ্ভং দধিরে স্তবর্ণাস্তা আপো দেবীরিহ মামবস্ত । ওঁ
 যাসাং দেবা দিবি কৃধস্তি ভক্ষং যা অন্তরিক্ষে বহুধা নিবিষ্ঠাঃ । যা অগ্নিং গৰ্ভং
 দধিরে স্তবর্ণাস্তা আপো দেবীরিহ মামবস্ত । ওঁ আপো অত্মাচারিষং রসেন
 সমগস্মহি । পয়স্বানগ্ন আ গহি তং মা সং সৃজ বর্চসা । ওঁ দেবীরাপোহগ্রে
 গুবো অগ্রে পুবোত্র ইমমগ্ন যজ্ঞন্নয়তাগ্রে যজ্ঞপতিং সূধাতুং যজ্ঞপতিন্দেবযুবম্ । ওঁ
 আপোহিষ্ঠেতি তিস্তিভিঃ । ততো ধোতবাসসা জলমপনীয় গন্ধপুষ্পাজ্ঞনসিন্দুর-
 গোরোচনাদিভিঃ স্বর্ণশৃঙ্গরজতকুরবীরপট্টরজতত্রিশূলতাম্রপৃষ্ঠকাংশুকোড়ঘণ্টা-
 চামরদর্পণৈর্বৃষভং বৎসতরীচতুষ্ঠয়ঞ্চালকুর্য্যাৎ । অলঙ্কারত্ৰাসমস্তো যথানু-
 ওঁ চত্বারি শৃঙ্গা ত্রয়ো অশ্রু পাদা ইতি স্বর্ণশৃঙ্গশ্র । ওঁ রাজস্তুমধ্ববর্ণাং
 গোপামৃতশ্র দীদিবিং । বর্দ্ধমানং শ্বে দমে । ইতি রজতকুরশ্র । ওঁ
 অসৌ যস্তাত্রো অরুণ উত বক্রঃ স্তুমঙ্গলঃ । যে চৈনং রুদ্রা অভিভো-
 দিক্ শ্রিতাঃ সহস্রশোহবৈষাং হেল ঈমহে । ইতি তাম্রপৃষ্ঠশ্র । ওঁ কাংসো-
 স্মিতাং হিরণ্যপ্রাকারাং আর্দ্রাং জলন্তীং তৃপ্তাং তর্পরন্তীং । পদ্ম স্থিতাং
 পদ্মবর্ণাং তামিহোপ হ্রয়ে শ্রিয়ং ইতি কাংশুকোড়শ্র । ওঁ কক্রদ্রায়েতি
 রজতত্রিশূলশ্র । ওঁ বিষ্ণোররাটমসি বিষ্ণোঃ শ্লেপ্তে স্থো বিষ্ণোঃ স্যুরসি
 বিষ্ণোর্ধ্বোসি বৈষ্ণবমসি বিষ্ণবে স্বা । ইতি চক্রশ্র । ওঁ আ কৃষ্ণেনেতি
 দর্পণশ্র । ওঁ মনো ন যেষু হবনেষু তিগ্মং বিপং শচ্যা বহুখো দ্রবস্তা । আ যঃ
 শর্য্যভিস্তবিনুন্নো অশ্রাশ্রীণীতাদিশং গভস্তো । ইতি ঘণ্টায়াঃ । ততো গায়ত্রীং ওঁ
 ঋতঞ্চ সত্যঞ্চাভীদ্ধান্তপসোধোত্যাদি চ পঠেৎ । ততো যুপং প্রক্ষাল্য যথাবিধি
 সম্পূজ্য একহস্তমিতে গর্ভে আরোপ্য । ওঁ যুপত্রকা উত যে যুপ বাহাশ্চবালং
 যে অশ্বযুপায় তক্ষতি । যে চার্কতে পচনং সম্ভরস্ত্যতো তেযামভিগূর্স্তিন ইষতু
 ইতি যুপমারোপ্য । ওঁ স্থিরোভবেতি স্থিরীকৃত্য মুক্তিঃ পুরয়িত্বা তত্রৈব বৃষং
 বয়ীয়াৎ । অশ্রু চতুর্দিক্ উপযুপচতুষ্ঠয়ং স্থাপয়িত্বা বৎসতরীচতুষ্ঠয়ং বয়ীয়াৎ ।
 ততঃ ক্রতাঞ্জলির্ধ্বজমানঃ । ওঁ ইড়াসি কাম্যাসি রস্তাসি সরস্বত্যসি মহাসি
 বিশ্বতিরসীতিমহং পঠন্ বৎসতরীচতুষ্ঠয়সহিতং বৃষং প্রদক্ষিণং কুর্য্যাৎ । ততো
 বৃষশ্র দক্ষিণকর্ণে—প্রজাপতিঋষিঃ পঙক্তিচ্ছন্দো বৃষো দেবতা বৃষস্তুজপে
 বিনিয়োগঃ । ওঁ ঋষভং মা সমানানাং সপত্নানাং বিশ্বাসহিং । হস্তারং শক্রণাং
 কৃধি বিরাজং গোপতিং গবাং । ওঁ অহমস্মি সপত্নহেজ্র ইবারিষ্ঠো অক্ষতঃ । অধঃ
 সপত্না মে শ্রদোয়িমে সর্কে অভিষ্ঠিতাঃ । ওঁ অত্রৈব বোহপি নহাম্যুভে আর্দ্রী
 ইব জ্যয়া । বাচস্পতে নিষেধেমাশ্রথা মদধরং বদান্ । ওঁ অভিভূরহমাগমং

বিশ্বকর্ষণে ধ্যান। আ বশিষ্ঠমা বো ব্রতমা বোহহং সমিতিং দদে। ওঁ
 বোগক্ষেমং ব আদায়াহং ভূয়াসমুত্তম আ বো মূর্দ্ধানমক্রমীং ॥ অধম্পদান্ন
 উদ্বদত মগুকা ইবোদকান্নগুকা উদকাদিব। ইতি বৃষস্বক্তং। ততো বৎসতরী-
 চতুষ্ঠয়সহিতং বৃষং পাথাদিভিরভ্যর্চ্য ওঁ পিতা বৎসানাং পতিরন্নানামথো পিতা
 মহতাং গর্গরাণাং। গর্ভো জরায়ুঃ প্রতিধুক পীষুষ্যামিক্ষা স্বতং তন্তুশ্চ রেতঃ।
 ওঁ বৃষোসি ভগবান্ ধর্মশ্চতুস্পাদঃ প্রকীর্তিতঃ। বৃণোমি তমহং ভক্ত্যা স মাং
 রক্ষতু সর্বতঃ। ইতি পঠেৎ। ততস্তিলকুশজলাছাদায় ওঁ অথোত্যাদি অমুকগোত্রশ্চ
 প্রেতস্তামুকদেবশর্মাণোহশৌচাস্তাদ্বিতীয়েহহি অমুকগোত্রশ্চ প্রেতস্তামুকদেব-
 শর্মাণঃ প্রেতলোক-পরিত্যাগপূর্বকস্বর্গলোকগমনকামঃ সালঙ্কতবৎসতরীচতুষ্ঠয়-
 সহিতবৃষমহমুৎসৃজামি। ওঁ এনং যুবানং পতিং বো দদানি তেন ক্রীড়ন্তীশ্চরণ
 প্রিয়েণ। ইমাঞ্চ স্বাং প্রজমুযা স্রবাচা রায়স্পোষেণ সমিষা চিনোমি। ওঁ শাস্তা
 পৃথিবী শিবমস্তরিক্ষং ত্বোর্নো দেব্যভয়ং নো অস্ত শিবা দিশঃ প্রাদিশ উদ্দেশো ন
 আপো বিদ্যতঃ পরিপাস্ত সর্বতঃ। ইত্যাভ্যামেবোৎসৃজ্য তজ্জলং পঞ্চানাং
 পৃষ্ঠেষু দত্তাৎ। ততঃ ওঁ ঋষভং মা সমানানামিত্যাদি বৃষস্বক্তং। তত ওঁ ময়ো
 ভূরাপো দেবীঃ প্রথমজা ঋতেন ওঁ সোমো রাজা প্রথমো ব্রহ্মজায়াং পুনঃ
 প্রায়চ্ছদহ্নীয়মানঃ। ওঁ ইরাবতী ধেনুমতী হি ভূতং স্রবসিনী মনুবে দশশু।
 ব্যস্তভ্না রোদসী বিষ্ণবেতে দাধর্থ পৃথিবীমভিতো ময়ুথৈঃ। ওঁ বধাখদস্ত্যবিচেত-
 নানি রাষ্ট্রী দেবানাং নিবসাদ মজ্রা। চতস্র উর্জ্জং হুহুহে পয়াংসি ক স্বিদস্তাঃ
 পরমং জগাম। ইতি ময়োভুবং বৎসতরীস্বক্তং। ততো রুদ্রপুরুষস্বক্তঞ্চ পঠেৎ।
 ততঃ ওঁ শংবতীঃ পায়রস্ত্যোতে তং পৃচ্ছন্তি বচো যুজা। অভ্যায়ং তং যমাকেতুং
 য এবোদমিতি ব্রবৎ। ওঁ ভাষাকেতুং পুরুষ্পৃহং ভারতীব্রহ্মবর্দ্ধনীঃ। সংজানানা
 মহী মাতা য এবোদমিতি ব্রবৎ। ওঁ ইজ্রস্তং কিং বিভুং প্রেভুং ভানুনেয়ং সরস্বতী।
 যেন সূর্য্যমরোচয়দ্ যেনেমে রোদসী উভে। ওঁ জুষ্বাথ্বে অঙ্গিরঃ কাথং
 মেধ্যাতিথিং। মা স্বা সোমশ্চ বরু'হৎসুতশ্চ মধুমত্তমঃ। ওঁ হমগ্নে অঙ্গিরঃ
 শোচস্ব দেববীতমঃ। আশস্তমশস্তমাভিরভিষ্টিভিঃ শাস্তিং স্বস্তিমকুর্ষত।
 ওঁ শং নঃ কনিক্রদদেবঃ পর্জশ্রো অভি বর্ষতু। শং নো দ্যাভাপৃথিবী শং প্রজাভ্যঃ
 শং ন এধি দ্বিপদে শং চতুস্পদে। ওঁ স্বস্তি ন ইজ্র ইত্যাদি। ইতি শাস্তিস্বক্তং
 শ্রাবয়েৎ। ততস্তর্পণং ওঁ অমুকগোত্রং প্রেতমমুকদেবশর্মাণমেতদ্বৎসৃষ্ট বৃষপুচ্ছ-
 গলিত-সতিলোদকেন তর্পয়ামি। এবং বারত্ৰয়ং। ওঁ স্বধা পিতৃভ্যো মাতৃভ্যো বহুভ্য-
 কাপি তুপ্তয়ে। মাতৃপক্ষাশ্চ বে কেচিদ্বে চাত্রে পিতৃপক্ষজাঃ। শুক্লশুক্লবন্ধুনাং

କୁଳେଷୁ ଚ ସମୁଦ୍ଧବାଃ । ସେ ପ୍ରେତଭାବମାପନ୍ନା ସେ ଚାତ୍ରେ ଶ୍ରୀକବିର୍ଜ୍ଜିତାଃ । ବୃଷୋଽସର୍ଗେଣ ଶ୍ରେ
 ସର୍ବେ ଲଭନ୍ତାଂ ଶ୍ରୀତିମୁକ୍ତମାଂ ଇତି ତ୍ରିକ୍ଷିପ୍ତମ୍ଭ୍ୟେ । ତତୋ ବୃଷଂ ସନ୍ଧୋଧ୍ୟ ପର୍ତ୍ତେ ।
 ଓ ଧର୍ମୋସି ହଂ ଚତୁଃପାଦଃ ପିତୃଭୃତର୍ଷିପୋଷକଃ । ହସି ମୁକ୍ତେହଂକ୍ଷୟା ଲୋକା ମମ
 ସନ୍ତ ନିରାମୟାଃ । ଓ ଧର୍ମୋସି ହଂ ଚତୁଃପାଦଃଚତୁଃସ୍ତେ ପ୍ରିୟାଦ୍ଵିତୀୟାଃ । ଚତୁର୍ଗାଂ
 ପୋଷଣାର୍ଥମ୍ଭ୍ୟ ମୟୋଽହୁଃସ୍ତୀ ସ୍ତୟା ସହ । ଓ ଦେବାନାଂକ୍ଷ ପିତୃଣାଂକ୍ଷ ମହୁଷ୍ଠ୍ୟାଣାଂକ୍ଷ ଶୋଷିତଃ ।
 ଭୂତାନାଂ ତୁଷ୍ଠିଜନନାଦ୍ଵୟା ସାର୍ଦ୍ଧଂ ବ୍ରଜଦ୍ଵିତୀୟାଃ । ଓ ନମୋ ବ୍ରହ୍ମଣ୍ୟ-ଦେବେଶ ପିତୃଭୃତର୍ଷି-
 ପୋଷକ । ହସି ମୁକ୍ତେହଂକ୍ଷୟା ଲୋକା ମମ ସନ୍ତ ନିରାମୟାଃ । ଓ ମା ଯେ ଶ୍ଵେନୋଽସ୍ତ
 ଦୈବୋଽଥ ପୈତ୍ରୋ ଭୋତୋଽଥ ମାହୁସଃ । ଧର୍ମଂହଂ ହଂପ୍ରାପନ୍ନାନାଂ ଯା ଗତିଃ ସାଂସ୍ତ ମେ ହ୍ରବା ।
 ଓ ଯାସନ୍ତି ତବ ଗୋମାସି ଶରୀରେ ସନ୍ତସନ୍ତି ହି । ତାବଦ୍ଵର୍ଷସହସ୍ରାଣି ଅର୍ଗେ ବାସୋଽହଂ
 ମେ ପିତୁଃ । ଓ ଗାବୋ ମେ ମାତରଃ ସର୍ବା ଗୋବୃଷାଃ ପିତରୋ ମମ । ଓଽହୁଃସ୍ତେ ତୁ ବୃଷେ
 ସାନ୍ତ ଅର୍ଗେ ପିତୃଗଣା ମମ । ଓ ପୁଣ୍ୟକ୍ଷୟାଦିହାଗତ୍ୟା ପିତା ମେ ସର୍ବଧର୍ମଧିବିଂ । ଶତ-
 ଜନ୍ମାସି ବିପ୍ରହଂ ପ୍ରାପ୍ୟ ଶ୍ରୋତକ୍ରିୟାରତଃ । ତତଃ ପ୍ରକ୍ଷୀଣକର୍ମାସୌ ମୁକ୍ତିଂ ଯାସ୍ତତ୍ୟ-
 ସଂଶୟଂ । ଓ ଯୋଚିତୋସି ମୟା ନାଥ ଅଚ୍ଛନ୍ଦା ଗତିରସ୍ତ ତେ । ମଂପିତୁଃ ଅର୍ଗସିଦ୍ଵାର୍ଥଂ
 ତରିହଂ ଭବସାଗରେ । ଓ ନ ଧାଦେଃ ପରଶଂସ୍ତାନି ନାକ୍ରାମେ ଗର୍ଭିଣୀଂକ୍ଷ ଗାଂ । ତତୋଽହି-
 ସମୀପଂ ଗନ୍ତା ପୂର୍ଗାଂ ଦଦ୍ଵାଂ । ସର୍ଥା ମୃଡନାମାନମଗ୍ନିମଭ୍ୟର୍ଚ୍ଚ୍ୟା । ବାମଦେବ୍ୟାଂବିର୍ଗାୟତ୍ରୀ-
 ଛନ୍ଦ ଆପୋ ଦେବତା ପୂର୍ଗହୋମେ ବିନିଯୋଗଃ । ଓ ମୂର୍ଦ୍ଧାନନ୍ଦିବୋ ଅରତିଂ ପୃଥିବ୍ୟା
 ବୈଶ୍ଵାନରମୃତ ଆ ଜାତମଗ୍ନିଂ । କବିଂ ସତ୍ରାଞ୍ଜୟତିଧିଞ୍ଜନାନାମାସନ୍ନଃ ପାତ୍ରଂ ଜନୟନ୍ତ
 ଦେବାଃ ସ୍ଵାହା । ଇଦମନ୍ତ୍ୟାଃ । ବାମଦେବ୍ୟାଂବିର୍ଜ୍ଜଗତୀଛନ୍ଦ ଆପୋ ଦେବତା ପୂର୍ଗହୋମେ
 ବିନିଯୋଗଃ । ଓ ଧାମସ୍ତେ ବିଶଂ ଭୁବନମଧି ଶ୍ରିତମସ୍ତଃ ସମୁଦ୍ରେ ହୃଦସ୍ତରାୟୁସି । ଅପାମନୀକେ
 ସମିଧେ ସ ଆଭୃତସ୍ତମଶ୍ରାମ ମଧୁମସ୍ତଂ ତ ଓଽହିଂ ସ୍ଵାହା । ଇଦମନ୍ତ୍ୟାଃ । ତତୋ ବଜ୍ରଃ ସୁବଜ୍ରଃ
 ଶ୍ଵେତବଜ୍ରଃପ୍ରବଜ୍ରଃଗୌପାୟନା ଲୌପାୟନା ଶ୍ଵୟୋ ବିରାଟ୍ଛନ୍ଦୋଽହିନ୍ଦିଦେବତାହଂପୁସ୍ତାନେ
 ବିନିଯୋଗଃ । ଓ ଚ ମେ ଅରଂଚ ମେ ସଞ୍ଜୋପଚ ତେ ନମଃ । ସନ୍ତେ ନ୍ୟୁନଂ ତସ୍ମୈ ତ
 ଓପସନ୍ତେହିତ୍ରିକ୍ଷତଂ ତସ୍ମୈ ତେ ନମଃ । ଓ ସଞ୍ଜ ସଞ୍ଜଂ ଗଞ୍ଜ ସଞ୍ଜପତିଂ ଗଞ୍ଜ ସ୍ଵାଂ ଘୋନିଂ
 ଗଞ୍ଜ ସ୍ଵାହା । ଏସ ତେ ସଞ୍ଜୋ ସଞ୍ଜପତେ ସହ ହୃଦବାକଃ ସର୍ବଂ ବୀରସ୍ତଂ ଜୁସ୍ଵ ସ୍ଵାହା ।
 ଇତ୍ୟୁଥାୟାଗ୍ନିମୁପହ୍ଵାୟ । ଓ ଶ୍ରଦ୍ଧାଂ ମେଧାଂ ସଂଶଃ ପ୍ରଜ୍ଞାଂ ବିଦ୍ଵାଂ ବୁଦ୍ଧିଂ ପ୍ରିୟଂ ବଳଂ ।
 ଆୟୁଷ୍ଠ୍ୟଂ ତେଜ ଆରୋଗ୍ୟଂ ଦେହି ମେ ହବାବାହନ । ଇତି ପ୍ରଣମେ । ତତଃ ସ୍ଵାଲୀ-
 ପାକହସ୍ତେନ ସର୍ବାନୁ ପରିସ୍ତରଣକୁଶାନ୍ ଓ ସର୍ପେଭ୍ୟଃ ସ୍ଵାହେତି ଜୁହ୍ଵାୟ । ତତୋ-
 ହଂଶ୍ଵେଃ ସକାଶାଂ ଅବାଶ୍ଵେଂ ଉନ୍ମାନୀୟ ଅହୁଠାନାମିକାଭ୍ୟାଂ ଗୃହୀତ୍ଵା । କୁଂସଂଶ୍ଵ-
 ଶ୍ଵଜଗତୀଛନ୍ଦୋ ରୁଦ୍ରୋ ଦେବତା ରକ୍ଷାକ୍ରମେ ବିନିଯୋଗଃ । ଓ ମା ନସ୍ତୋକେ ତନନ୍ତେ ମା ନ
 ଆୟୋ ମା ନୋ ଘୋଷୁ ମା ନୋ ଅଶ୍ଵେଷୁ ରୀରିଷଃ । ବୀରାନ୍ତା ନୋ ରୁଦ୍ର ଭାସିତୋ ବଧୀ-

ইবিদ্যস্তঃ সদমিকা হবামহে । ইতি মন্ত্রেণ তদভিমহ্য । ঔ ত্র্যায়ুধং জমদগ্নেঃ ইতি
ললাটে । ঔ কশ্যপশ্চ ত্র্যায়ুধমিতি হৃদি । ঔ অগস্ত্যশ্চ ত্র্যায়ুধমিতি বাহুমূলয়োঃ ।
ঔ যদেবানাং ত্র্যায়ুধমিতি কণ্ঠমূলে । তনোহস্ত ত্র্যায়ুধমিতি ব্রহ্মরন্ধ্রে দশ্চাৎ ।
ততোহগ্নিং বিসর্জয়েৎ । অত্রিঋষির্গায়ত্রীচ্ছন্দোহগ্নিদেবতান্নিবিসর্জনে বিনিয়োগঃ ।
ঔ অভ্যারমিদদ্রয়ো নিবিস্তং পুঙ্করে মধু । অবতশ্চ বিসর্জনে । ততো দক্ষিণাৎ
দশ্চাৎ । ব্রহ্মণে পূর্ণপাত্রং গুরবে কাংস্থাধারবস্ত্রযুগ্মগোহিরণ্যানি । তম্মূল্যং
বা দশ্চাৎ । বৃষোৎসর্গপ্রতিষ্ঠার্থং উৎসৃষ্টবৃষতূল্যবৃষং তন্মূল্যং বা আচার্য্যায়
দশ্চাৎ । ততঃ ঔ গচ্ছধ্বমমরাঃ সর্কে গৃহীত্বার্চ্যাং স্বমালয়ং । সঙ্কষ্টা বরমন্মাকং
দৃষ্টেদানীং সুপূজিতাঃ । ইতি দেবান্ বিসৃজ্য ঔ প্রীয়তাং পুণ্ডরীকাক্ষঃ সর্ক-
যজ্ঞেঋরৌ হরিঃ । তস্মিৎস্বষ্টে জগত্তুষ্ঠং প্রীণিতে প্রীণিতং জগৎ । ইতি পঠেৎ ।
ঔ শংবতীরিত্যাদিনা শাস্তিং কৃত্বা অচ্ছিদ্রং কুৰ্য্যাৎ । ততোহত্তেত্যাদি এতৎ-
সোপকরণবৎসতরীচতুষ্টিয়সহিতবৃষোৎসর্গকর্ষণি যদ্ বৈশুণ্যং জাতং তদোব-
প্রশমনায় শ্রীবিষ্ণুস্মরণমহং করিষ্যে । ইতি সঙ্কর্য্য ঔ তদ্বিষ্ণোরিত্যাদিনা
বিষ্ণুং স্মরেৎ ।

ইতি কালেসিভট্টাচার্য্যকৃত-ঋগ্বেদিনাং বৃষোৎসর্গপ্রয়োগঃ সমাপ্তঃ ॥

ষোড়শদান-প্রয়োগ ।

প্রথমতঃ ভূমি দান করিবে । যথা—আচমনপূর্ব্বক করবোধে “ঔ কুরুক্ষেত্রং
গয়া-গঙ্গা-প্রভাস-পুঙ্করাণি চ । তীর্থাশ্ৰেতানি পুণ্যানি দানকালে ভবস্বিহ”
ইহা পাঠ করিয়া “এতে গন্ধপুষ্পে ঔ সাচ্ছাদনায়ৈ প্রিয়দত্তায়ৈ এতদ্ব্যমো নমঃ”
বলিয়া তিনবার ভূমি অর্চনা করতঃ “এতে গন্ধপুষ্পে এতৎসম্প্রদানায় ঔ
ব্রাহ্মণায় নমঃ” বলিয়া পূজা করিয়া বাম হস্তে ভূমি ধারণ করতঃ দক্ষিণ হস্ত
সজল কোশার মধ্যে রাখিয়া “বিষ্ণুরোম্ তৎসদগ্ভামুকে শাসি অমুকে
পক্ষে অমুকতিথৌ অমুকগোত্রশ্চ প্রেতশ্চামুকদেবশর্ষণেহশৌচান্তাদ্বিতীয়েহুহি
অমুকগোত্রশ্চ প্রেতশ্চামুকদেবশর্ষণঃ যষ্টিবর্ষসহস্রাবচ্ছিন্ন-স্বর্গকাম ইমাং
সচ্ছাদনাং প্রিয়দত্তাং ভূমিং বিষ্ণুদেবতাকাং যথাসম্ভবগোত্রনাম্নে ব্রাহ্মণায়াহং
দদানি” বলিয়া দানীয় দ্রব্যে জলের ছিটা দিয়া উৎসর্গ করিবে । “অগ্নেত্যাদি”
হইতে “দ্বিতীয়েহুহি” পর্য্যন্ত বাক্যাংশ সর্ব্বত্রই উচ্চারিত হইবে ।

পরে দক্ষিণা করিবে । যথা,—প্রথমতঃ গন্ধপুষ্পদ্বারা দক্ষিণা দ্রব্য অর্চনা
করিয়া “অগ্নেত্যাদি অমুকগোত্রশ্চ প্রেতশ্চামুকদেবশর্ষণঃ যষ্টিবর্ষসহস্রাবচ্ছিন্ন-
স্বর্গকামনয়া কৃতৈতৎ-সচ্ছাদনৈভদ্ভূমিদানকর্ষণঃ সাক্তার্থং দক্ষিণামিদং

শ্রীবিষ্ণুদেবতং যথাসম্ভবগোত্রনাম্নে ব্রাহ্মণায়াহং দদানি” বলিয়া দক্ষিণাদ্রব্য উৎসর্গ করিবে । ১ ।

আসন—“এতে গন্ধপুষ্পে ও সাচ্ছাদনদার্কাসনায় নমঃ” বলিয়া আসন তিনবার অর্চনা করিয়া “এতে গন্ধপুষ্পে এতদধিপত্যে ও উত্তানাদ্ধিরসে নমঃ” এবং “এতে গন্ধপুষ্পে ও এতৎসম্প্রদানায় ব্রাহ্মণায় নমঃ” বলিয়া পূজা করতঃ নিম্নলিখিতরূপ বাক্য করিয়া আসন উৎসর্গ করিবে । যথা—“অগ্নে-ত্যাদি অমুকগোত্রস্ত প্রেতশ্চামুক-দেবশশ্মণঃ স্বর্গকামঃ ইদং সাচ্ছাদনদার্কাস-নং উত্তানাদ্ধিরৌদৈবতং যথাসম্ভবগোত্রনাম্নে ব্রাহ্মণায়াহং দদানি ।”

দক্ষিণা—“অগ্নেত্যাদি—কৃতৈতৎ-সাচ্ছাদন-দার্কাসন-দানকশ্মণঃ সাক্তত্বার্থং দক্ষিণামিদং শ্রীবিষ্ণুদেবতং”—ইত্যাদি । ২ ।

জল—“এতে গন্ধপুষ্পে ও সাচ্ছাদনতৈজসাধার জলায় নমঃ” বলিয়া তিন-বার জলের অর্চনা করিয়া বরণাধিপতি ও সম্প্রদান ব্রাহ্মণের পূর্ববৎ অর্চনা করিয়া নিম্নলিখিতরূপ বাক্য করিয়া উৎসর্গ করিবে । যথা—“অদ্যেত্যাদি অমুকগোত্রস্ত প্রেতশ্চামুকদেবশশ্মণঃ স্বর্গকামঃ ইদং সাচ্ছাদন-তৈজসাধারজলং বরণদৈবতং”—ইত্যাদি ।

দক্ষিণা—“অগ্নেত্যাদি—কৃতৈতৎ-সাচ্ছাদন-তৈজসাধার-জলদান-কশ্মণঃ সাক্ত-ত্বার্থং”—ইত্যাদি । ৩ ।

বস্ত্র—“এতে গন্ধপুষ্পে ও সাচ্ছাদন-বস্ত্রায় নমঃ” বলিয়া বস্ত্র অর্চনা করতঃ অধিপতি বৃহস্পতি ও সম্প্রদান ব্রাহ্মণের পূজা করিয়া নিম্নলিখিত বাক্যে উৎসর্গ করিতে হইবে । যথা—“অগ্নেত্যাদি অমুকগোত্রস্ত প্রেতশ্চ” ইত্যাদি “স্বর্গকাম ইদং সাচ্ছাদনং বস্ত্রং বৃহস্পতিদৈবতং”—ইত্যাদি ।

দক্ষিণা—“অগ্নেত্যাদি—কৃতৈতৎ-সাচ্ছাদন-বস্ত্রদান-কশ্মণঃ সাক্তত্বার্থং”—ইত্যাদি । ৪ ।

দীপ—“এতে গন্ধপুষ্পে ও সাচ্ছাদন-তৈজসাধার-দীপায় নমঃ” বলিয়া দীপের অর্চনা করতঃ অধিপতি বিষ্ণু ও সম্প্রদান ব্রাহ্মণের অর্চনা করিয়া নিম্নলিখিত বাক্যে উৎসর্গ করিবে । যথা—“অগ্নেত্যাদি অমুকগোত্রস্ত” ইত্যাদি “স্বর্গকাম ইদং তৈজসাধার-দীপং বিষ্ণুদৈবতং”—ইত্যাদি ।

দক্ষিণা—“অগ্নেত্যাদি—কৃতৈতৎ-সাচ্ছাদন-তৈজসাধার-দীপদানকশ্মণঃ সাক্ত-ত্বার্থং”—ইত্যাদি । ৫ ।

অন্ন—“এতে গন্ধপুষ্পে ও সাচ্ছাদনতৈজসাধারান্নায় নমঃ” বলিয়া অন্ন

অর্চনা করতঃ অধিপতি প্রজাপতি ও সম্প্রদান ব্রাহ্মণের পূজা করিয়া নিম্নলিখিত বাক্যে উৎসর্গ করিবে। যথা—“অগ্নেত্যাদি অমুকগোত্রস্ত প্রেতশ্চামুক-দেব-শর্ষণঃ স্বর্গকাম ইদং সাচ্ছাদন-তৈজসাধারানং প্রজাপতিদৈবতং”—ইত্যাদি ।

দক্ষিণা—“অগ্নেত্যাদি—কুঠৈতৎ-সাচ্ছাদন-তৈজসাধারানদানকর্ষণঃ সাজ-তার্থং”—ইত্যাদি । ৬ ।

তাষূল—“এতে গন্ধপুষ্পে ঔ সাচ্ছাদন-তৈজসাধার-তাষূলায় নমঃ” বলিয়া তাষূলের অর্চনা করতঃ অধিপতি বৃহস্পতি ও সম্প্রদান ব্রাহ্মণের পূজা করিয়া নিম্নলিখিত বাক্য উল্লেখ করিয়া উৎসর্গ করিবে। যথা—“অগ্নেত্যাদি অমুক-গোত্রস্ত প্রেতশ্চামুকদেবশর্ষণঃ স্বর্গকাম ইদং সাচ্ছাদন-তৈজসাধার-তাষূলং বৃহস্পতিদৈবতং”—ইত্যাদি ।

দক্ষিণা—অদ্যেত্যাদি—কুঠৈতৎ-সাচ্ছাদন-তৈজসাধার-তাষূলদানকর্ষণঃ সাজ-তার্থং”—ইত্যাদি । ৭ ।

এইরূপে ছত্র (অধিপতি উত্তানাস্থিরস দেবতা), গন্ধ (অধিপতি গন্ধর্ক দেবতা), মালা (অধিপতি বনস্পতি দেবতা), ফল (অধিপতি প্রজাপতি দেবতা), শয্যা ও পাছুকা (অধিপতি উত্তানাস্থিরস দেবতা), পূর্বোল্লিখিত রূপ বাক্য করিয়া উৎসর্গ করতঃ দক্ষিণা করিবে । ৮—১৩ ।

গো—ধেনু আশ্ব-সম্মুখে আনয়ন করতঃ—“ঔ বা লক্ষ্মীঃ সর্কভূতানাং যা চ দেবেষবস্থিতা । ধেনুরূপেণ সা দেবী মম শাস্তিং প্রযচ্ছতু ॥ ঔ দেহস্থা যা চ রুদ্রাণী শঙ্করস্ত চ বা প্রিয়া । ধেনুরূপেণ সা দেবী মম শাস্তিং প্রযচ্ছতু ॥ ঔ বিষোর্কর্কসি বা লক্ষ্মীর্থা লক্ষ্মীর্ধনদস্ত চ । যা লক্ষ্মীঃ সর্কভূতানাং সা ধেনু-র্করদাস্ত মে ॥ ঔ চতুর্মুখস্ত যা লক্ষ্মীঃ স্বাহা যা চ বিভাবসোঃ । চন্দ্রার্কশত্র-লক্ষ্মীর্থা ধেনুরূপাস্ত সা শ্রিয়ে ॥ ঔ স্বধা ত্বং পিতৃসজ্বানাং স্বাহা হব্যভূজো যতঃ । সর্কপাপহরা ধেনুস্তস্মাচ্ছাস্তিং প্রযচ্ছ মে ॥ ঔ সর্কদেবয়ীঃ দেবীঃ সর্কদেবী-ময়ীস্তথা । সর্কলোকনিমিত্তায় সর্কলোকমপি স্থিরম্ । প্রযচ্ছামি মহাভাগা-মক্ষয়ায় শুভায় তাম্ ॥

ইহা পাঠ করিয়া “এতে গন্ধপুষ্পে ঔ সাচ্ছাদন-ধেনবে নমঃ ।” এই বলিয়া তিনবার অর্চনা করিয়া পূর্ববৎ অধিপতিরুদ্র ও সম্প্রদান ব্রাহ্মণের পূজা করিয়া নিম্নলিখিত বাক্য উল্লেখ করিয়া উৎসর্গ করিবে। যথা—

“অদ্যেত্যাদি অমুকগোত্রস্ত প্রেতশ্চামুকদেবশর্ষণঃ স্বর্গকামঃ ইমাং সাচ্ছাদনাং ধেনুং রুদ্রদেবতাকাং”—ইত্যাদি ।

দক্ষিণা—“অন্ত্যেত্যাদি ক্লৃতেতৎ সাচ্ছাদন-ধেমুদানকর্ষণঃ সাদ্ধতার্থং”—
ইত্যাদি। (গোমূল্য হইলে সর্বত্র “ধেমু” স্থানে গোমূল্যের উল্লেখ করিতে
হইবে। গোমূল্যের অধিপতি দেবতা বিষ্ণু)। ১৪।

তদনন্তর পূর্বরূপ অর্চনা ও বাক্য করিয়া কাঞ্চন (অধিপতি অগ্নি) ও
রজত (অধিপতি চন্দ্র) দান করতঃ দক্ষিণা করিবে। ১৫। ১৬।

বিশেষ কথা—প্রত্যেক দ্রব্যের স্বতন্ত্র অধিপতি দেবতার উল্লেখ না
করিয়া একমাত্র অধিপতি বিষ্ণু বলিলেই কার্য সিদ্ধ হইতে পারে। বিষ্ণু-
ধর্মোক্তরে এইরূপ বিধি আছে।

অতঃপর অচ্ছিদ্রাবধারণ ও বৈশুণ্য সমাধান করিবে।

ইতি ষোড়শদান প্রয়োগ।

গয়া-শ্রাদ্ধ-পদ্ধতি ।

গয়া-যাত্রা-প্রয়োগ ।

গয়া যাত্রার পূর্ব তৃতীয় দিবস ব্রহ্মচর্যাদি নিয়মে থাকিয়া তৎপর দিবস
নিত্য-ক্রিয়া সমাপনান্তে স্বস্তিবাচনপূর্বক সঙ্কল্প করিবে। যথা—

অন্ত্যেত্যাদি অমুকগোত্রঃ শ্রীঅমুকদেবশর্মা করিষ্যমাণ-গয়া-যাত্রাঙ্গ-
ভূতোপবাসমহং করিষ্যে। এইরূপ সঙ্কল্প করিয়া সেই দিন উপবাস করিবে।
তৎপরদিন নিত্যক্রিয়াস্তে শুদ্ধাসনে উপবিষ্ট হইয়া আচমন পূর্বক স্বস্তিবাচন
করতঃ সঙ্কল্প করিবে।

অন্ত্যেত্যাদি অমুকগোত্রঃ শ্রীঅমুকদেবশর্মা করিষ্যমাণ-গয়া-যাত্রা-নির্বিঘ্ন-
পরিসমাপ্ত্যর্থং গণপত্যাদি-নানাদেবতা-পূজাপূর্বকং ইষ্টদেবতায়্যা যথাশক্তি
পূজনমহং করিষ্যে। এই প্রকার সঙ্কল্প করিয়া গণেশাদি দেবতার পূজা করতঃ
ইষ্টদেবতার পূজা করিয়া দক্ষিণা দান করিবে। তৎপরে কুলাচারানুসারে পার্শ্ব
বা আভ্যুদয়িক শ্রাদ্ধস্থান করিবে। শ্রাদ্ধে “তীর্থযাত্রা-নিমিত্তক” এইরূপ বাক্য
উল্লেখ করিবে। স্ত্রীলোক শ্রাদ্ধ করিবে না। শূদ্র আমানদ্বারা শ্রাদ্ধ করিবে।

গয়া-যাত্রা-কৃত্য ।

প্রথম বজ্রালঙ্কারাদি দ্বারা ব্রাহ্মণগণকে পরিতুষ্ট করিয়া যাত্রা-সঙ্কল্প
করিবে। যথা—“অন্ত্যেত্যাদি অমুক-গোত্রঃ শ্রীঅমুক-দেবশর্মা সমস্তপিতৃণাং
দশপূর্বদশপরস্ববংশানাঞ্চ নরকোদ্ধারণানন্তর-স্বর্গাধিরোহণ-পূর্বক—শাস্ত্র-

ব্রহ্মপদ-প্রাপ্তিকামো গয়াশ্রাদ্ধাদি-করণার্থং গয়াযাত্রামহং করিষ্যে । এইরূপ সঙ্কল্প করিয়া কাষায় বস্ত্র পরিধান করতঃ ব্রহ্মচারি-বেশ ধারণ করিয়া শুভলগ্ন সময়ে গ্রাম হইতে নির্গত হইয়া সেই গ্রাম প্রদক্ষিণ করিয়া ক্রোশাস্তরমধ্যস্থ গ্রামান্তরে সেই দিন অবস্থিতি করিয়া পরদিন পূর্বাঙ্কে স্নানাদি নিত্যক্রিয়া সমাপন করিয়া গ্রাম প্রদক্ষিণ করতঃ গমন করিবে ।

প্রথম দিন কৃত্য ।

গয়াতে উপস্থিত হইয়া তীর্থ দৃষ্টিমাত্র সাষ্টাঙ্গে নমস্কার করিবে । পরে হস্তপদাদি প্রক্ষালন পূর্বক আচমন করতঃ “ওঁ গয়া-তীর্থায় নমঃ” বলিয়া গন্ধ-পুষ্পাদি দ্বারা পূজা করিয়া ফল্গুতীর্থে গমন করিবে । তথায় পরিধেয় বস্ত্র-সহিত স্নান করিয়া প্রাতঃসন্ধ্যাদি নিত্যক্রিয়া নির্বাহ করিয়া কুশহস্তে আচমন পূর্বক সঙ্কল্প করিবে । যথা—অগ্নেত্যাদি অমুকগোত্রঃ শ্রীঅমুক-দেবশর্মা সমস্তপিতৃণাং বিষ্ণুলোকপ্রাপ্তয়ে আত্মনশ্চ ভুক্তিমুক্তিপ্রাপ্ত্যর্থং তীর্থপ্রাপ্তি-নিমিত্তং অগ্নিন্ ফল্গুতীর্থে স্নানমহং করিষ্যে ।

এই প্রকার সঙ্কল্প করিয়া কৃতাজলিপূর্বক নিম্নলিখিত মন্ত্র পাঠ করিয়া প্রার্থনা ও প্রণাম করিবে । যথা—

ওঁ নমো দেবদেবায় শিতিকণ্ঠায় দণ্ডিনে । রুদ্রায় চাপহস্তায় চক্রিণে
বেধসে নমঃ ॥ ওঁ সরস্বতী চ সাবিত্রী দেবতাত্মা গরীয়সী । সন্নিবানী ভবস্বত্র
তীর্থপাপ-প্রণাশিনী ॥ ওঁ সাগরস্বননির্ঘোষ দণ্ডহস্তাস্তরাস্তক । জগচ্ছেষ্ঠ জগদ-
র্দিগ্নমামি ত্বাং সুরেশ্বর ॥ তীক্ষ্ণদ্রংষ্ট্র মহাকায় কল্লাস্তুদহনোপম । ভৈরবায়
নমস্তভ্যং অনুজ্ঞাং দাতু মর্হসি ॥ ওঁ ফল্গুতীর্থে বিষ্ণুজলে করোমি স্নান-
শাদৃতঃ । পিতৃণাং বিষ্ণুলোকায় ভুক্তি-মুক্তি-প্রসিদ্ধয়ে ॥

অতঃপর হস্তপ্রমাণ চতুরস্র করিয়া, “ওঁ গঙ্গে চ যমুনে” ইত্যাদি মন্ত্রে তীর্থাবাহন ও “ওঁ বিষ্ণুপাদ-প্রস্থতাসি” ইত্যাদি মন্ত্র পাঠ করিয়া সেই জল দ্বারা অঙ্গ মার্জন করতঃ তিনবার নিমগ্ন হইবে । অতঃপর “ওঁ ঋতঞ্চ সত্যঞ্চ” ইত্যাদি অঘমর্ষণ স্ত্র মন্ত্র পাঠ করিয়া জলাভিমন্ত্রণ করতঃ সেই জল দ্বারা আচমন পূর্বক জলমধ্যে স্ত্র মন্ত্র তিনবার জপ করিয়া তিনবার নিমগ্ন হইবে । শূদ্রাদি “অশ্বক্রান্তে রথক্রান্তে” ইত্যাদি মন্ত্র পাঠ করিয়া সর্কগাত্রে মুক্তিকা লেপন পূর্বক স্নান করিবে । তৎপরে নাভিপ্রমাণ জলে দাঁড়াইয়া “ওঁ নমো নারায়ণায়” এই মন্ত্রে চতুর্হস্ত করিয়া “ওঁ বিষ্ণুপাদ-প্রস্থতাসি” ইত্যাদি মন্ত্র পাঠ করতঃ “ওঁ নমো নারায়ণায়” মন্ত্র জলমধ্যে সাতবার জপ

পূর্বক মন্তকে সাত বার জলাঞ্জলি দিবে। পরে তিনবার বা একবার জলমধ্যে নিমজ্জিত হইবে।

এই প্রকারে স্নানকার্য সমাপন করিয়া ধৌত বস্ত্র পরিধানপূর্বক তিলকাদি করিয়া মধ্যাহ্ন সন্ধ্যাদি নির্বাহান্তে তর্পণ করিবে।

যথা—প্রথমতঃ সঙ্কল্প করিবে। অগ্নেত্যাদি—অমুকগোত্রঃ শ্রীঅমুকদেব-শর্মা সমস্তপিতৃগণং অক্ষয়তৃপ্তিপূর্বক-শাখত-ব্রহ্মলোক-প্রাপ্তয়ে অসদগতীনাং সদাতিপ্রাপ্তয়ে চ অগ্নিন্ ফল্গুতীর্থে তর্পণমহং করিষ্যে।

এই প্রকার সঙ্কল্প করিয়া স্ব স্ব বেদীয় তর্পণ-পদ্ধতি অনুসারে তর্পণ কার্য করিবে। পরে ঐ ধ্যেয়ঃ সদা ইত্যাদি ধ্যান দ্বারা বিষ্ণুর ধ্যান করিয়া যথাসম্ভব উপস্থানে বিষ্ণুর পূজা করতঃ কুলাচারানুসারে পার্শ্ব বা আভ্যুদয়িক শ্রাদ্ধ করিবে। শ্রাদ্ধানুষ্ঠানবাক্যে গয়াথ্য-মহাতীর্থপ্রাপ্তিনিমিত্তক-ফল্গু-তীর্থে শ্রাদ্ধমহং করিষ্যে এইরূপ বাক্য করিবে। পার্শ্বাদি শ্রাদ্ধসামর্থ্যে পিণ্ডান করিবে। পিণ্ডানক্রমে পিতা পিতামহাদির পিণ্ডান করিয়া ষোড়শ পিণ্ডান করিবে।

প্রথম পিতৃ-ষোড়শী ।

একটা পিণ্ড গ্রহণ করিয়া “ঐ পিতা পিতামহশ্চৈব তথৈব প্রপিতামহঃ। মাতা পিতামহী চৈব তথৈব প্রপিতামহী। মাতামহস্তৎ পিতা চ প্রমাতা-মহকাদয়ঃ। তেষাং পিণ্ডো ময়া দত্তোহক্ষব্যমুপতিষ্ঠতাং” বলিয়া পিণ্ডান করতঃ পিণ্ডান্তিকে পিণ্ডশেষ বিকীর্ণ করিবে।

অতঃপর আচমন পূর্বক হরিস্মরণ করিয়া পিণ্ডপাত্র প্রক্ষালিত জলদ্বারা “ঐ অমুকগোত্র পিতরমুকদেবশর্মনবনেনিস্ক যে চাত্র হামহু ষাংচ তমনু তস্মৈ তে স্বধা” বলিয়া অবনেজন করতঃ উত্তরাভিমুখী হইয়া “ঐ অত্র পিতরো মাদয়ধ্বং মহাভাগ-মাবুষায়ধ্বং। ঐ অমীমদস্ত পিতরো যথাভাগ-মাবুষায়িষত। ঐ নমো বঃ পিতরো নমো বঃ গৃহানঃ পিতরো দত্ত সদো বঃ পিতরো দেশ্ম” ইহা পাঠ করিবে। যজুর্বেদিগণ পিণ্ডশেষ বিকীর্ণ করিয়া “ঐ অত্র পিতরো মাদয়ধ্বং যথাভাগ-মাবুষায়ধ্বং” ইহা জপ করিয়া উত্তরাভিমুখী হইয়া “ঐ অমীমদস্ত পিতরো যথাভাগ-মাবুষায়িষত” ইহা পাঠ করিবে। পরে পিণ্ডপাত্র প্রক্ষালিত জলদ্বারা “ঐ অমুকগোত্র পিতরমুকদেবশর্মন এতৎ প্রত্যবনেজনং তুভ্যং স্বধা” বলিয়া অবনেজন করিয়া নীচী ত্যাগ করতঃ পিণ্ডোপরি ষড়ঞ্জলি মন্ত্র পাঠ করিবে। পরে উভয় বেদীয়গণই গুরুবস্ত্র দশাভব বাসস্থল গ্রহণ

করিয়া “এতদ্বঃ পিতরো বাসঃ” বলিয়া পিণ্ডোপরি স্থাপন করতঃ সামবেদীয়-গণ “ঐ অমুকগোত্র পিতরমুকদেবশর্শ্বন্ এতন্তে বাসঃ স্বধা।” বজ্রবেদীয়গণ “এতদ্ বাসস্তভাং স্বধা” বলিয়া উৎসর্গ করতঃ উর্জ্ব ধারা প্রদান করিয়া গন্ধাদির দ্বারা তুষ্ণীং পিণ্ডের পূজা করতঃ পিণ্ড আচ্ছাদন করিয়া করবোড়ে “ঐ তীর্থপ্রাপ্তিনিমিত্তকং পিণ্ডদানং পরিপূর্ণমস্ত” এই প্রার্থনা করিবে। পরে পিণ্ড তীর্থজলে নিক্ষেপ করিয়া বৈশুণ্য শাস্তির জন্ত বিষ্ণুস্মরণ করিবে। তৎপরে পিতৃ-নমস্কার করিবে। অতঃপর নিম্নলিখিত মন্ত্র পাঠ করিবে। যথা—

‘ ঐ পিতা পিতামহশ্চৈব তথৈব প্রপিতামহঃ । তৃপ্তিমায়াস্ত পিণ্ডেন ময়া দত্তেন ভূতলে । মাতামহস্তংপিতা চ পিতা তস্তাপি তৃপ্যতু । বিজানাং তর্পণাক্রোমাং পিণ্ডদানাচ্চ মে সদা । গয়ায়াং মুণ্ডপৃষ্ঠে চ সরসি ব্রহ্মণস্তথা । গয়াশীর্ষে বটে চৈব পিতৃণাং দত্তমক্ষয়ং । গয়ায়াং পিতৃরূপেণ স্বয়মেব জনাৰ্দ্দিনঃ । তং দৃষ্ট্বা পুণ্ডরীকাক্ষং মুচ্যতে চ ঋণত্রয়াং । শমীপত্রপ্রমাণেন পিণ্ডং দত্ত্বাং গয়াশিরে । উদ্ধরেৎ সপ্ত গোত্রাণি কুলঐক্যকোত্তরং শতং ॥

পরে কৃতাজলি হইয়া “ঐ ইদং গয়াশ্রাদ্ধং সাক্ষমস্ত” এই প্রশ্ন করিলে ব্রাহ্মণ “ঐ সম্পূর্ণমস্ত” ইহা বলিবে ।

দ্বিতীয় দিন কৃত্য ।

প্রথমতঃ ফল্গুতীর্থে প্রাতঃস্নানাদি নিত্যক্রিয়া সমাপন করিয়া গয়াতীর্থের বায়ুকোণে প্রেতপর্বতে গমন করিয়া তন্মূল সন্নিধানে ঈশানকোণে ব্রহ্মকুণ্ডে যাইয়া “অন্তেত্যাদি—অমুকগোত্রঃ শ্রীঅমুকদেবশর্শ্বা সমস্ত-পিতৃণাং সম্ভাবিত-প্রেত-নাশ-পূর্বক-শাস্ত-ব্রহ্মলোক-প্রাপ্তিকামঃ অস্মিন্ ব্রহ্মকুণ্ডে তর্পণমহং করিষ্যামি” এইরূপ সঙ্কল্প করিয়া তর্পণ করতঃ শ্রাদ্ধার্থ জল লইয়া পুনঃ প্রেত-পর্বতে গমন করিবে। তথায় সূবর্ণ রেখাঙ্কিত শিলা সন্নিগটে উপস্থিত হইয়া পাদ প্রক্ষালন করতঃ “ঐ কব্যবালোহনলঃ সোমো যমশ্চৈবার্যমা তথা । অগ্নিষাত্তা বর্হিষদঃ সোমপাঃ পিতৃদেবতাঃ । আগচ্ছন্ত মহাভাগা যুগ্মাভী রক্ষিতা-স্তথা । মদীয়াঃ পিতরো যে চ কুলে জাতাঃ সনাভয়ঃ । তেবাং পিণ্ডপ্রদানায় আগতোহস্মি গয়ামিমাং । তে সর্কে তৃপ্তিমায়াস্ত শ্রাদ্ধেনানেন শাস্বতীং ।” এই মন্ত্র পাঠ করিয়া পিতৃগণের আবাহন করিবে ।

অনন্তর পূর্বরূপ সংকল্প করিয়া শ্রাদ্ধ করিবে। যথা—প্রথমতঃ স্বশাখোক্ত ক্রমে পঞ্চগব্য শোধন করিয়া তদ্বারা শ্রাদ্ধভূমি অভ্যুক্ষণ পূর্বক দক্ষিণাভিমুখী পাতিত বামজাঙ্গ ও প্রাচীনাবীতী হইয়া আচমন করিয়া বিষ্ণু

স্মরণ করতঃ কুশোদক দ্বারা শ্রাদ্ধদ্রব্য সংপ্রোক্ষণ করিয়া কৃতাজ্জলি পূর্বক “ওঁ কব্যবালোহনলঃ” ইত্যাদি মন্ত্র পাঠ পূর্বক পিতৃগণের আবাহন করতঃ “ওঁ পিত্রাদিত্যো নমঃ” মন্ত্রে পিত্রাদির পূজা করিয়া স্ব স্ব পার্শ্বক বিধিক শ্রাদ্ধ করিবে। অশক্ত হইলে পূর্ববৎ সঙ্কল্পাদি স্থান শোধন পর্য্যন্ত কার্য্য করিয়া পিণ্ডদানাদি ক্রমে “স্বধা” পদ উল্লেখ করতঃ পিতৃগণের পিণ্ডদান করিবে। পরে নমস্কার করিয়া অচ্ছিদ্রাবধারণাদি করিবে।

অতঃপর পূর্ববৎ পঞ্চগব্য দ্বারা শ্রাদ্ধস্থান শোধন হইতে পিতৃ পূজাস্ত বাবতীয় কৰ্ম্ম করিয়া কুশ আন্তরণ করতঃ “ওঁ আত্রন্ধ স্তম্ব-পর্য্যস্তং দেবর্ষিঃ পিতৃমানবাঃ। তৃপ্যন্ত পিতরঃ সর্বে মাতৃমাতামহাদয়ঃ। অতীত-কুল-কোটীনাং সুপ্ত্রীপনিবাসিনাং। আত্রন্ধ-ভুবনালোকাদিদমন্ত তিলোদকং।” ইহা পাঠ করিয়া আস্থত কুশোপরি তিলোদকাজ্জলি প্রদান পূর্বক “ওঁ পিতা পিতামহশ্চৈব” ইত্যাদি মন্ত্র পাঠ করিয়া তিল-মধু-দধি-ঘৃতযুক্ত মুষ্টি প্রমাণ শক্তুকৃত পিণ্ড পিত্রাদি দ্বাদশ ব্যক্তিকে দান করিবে। তৎপরে পিতৃব্যাদির ও পিতৃব্য-পত্ন্যাদির শ্রাদ্ধ বা পিণ্ডদান করিয়া দক্ষিণমুখী হইয়া উপবেশন করতঃ ষোড়শ পিণ্ডদান করিয়া তাহার দক্ষিণে বসিয়া স্ত্রীষোড়শী করিবে। যদি পুত্র কামনা থাকে তবে “ওঁ যো মে প্রজাং নাশয়তি জীবো নশ্চতি বা স্বয়ং। তস্ম কাশ্চপগোত্রস্ম বায়ুরূপস্ম দেহিনঃ। প্রেতশ্চোদ্ধার-বিবস্মে তস্মৈ পিণ্ডং দদাম্যহং। ১। ওঁ যো মে প্রজাং নাশয়তি জীবো নশ্চতি বা স্বয়ং। তস্ম প্রেতস্ম দত্তোহত্র পিণ্ডোহয়মুপতিষ্ঠতু। ২। ওঁ যো মে প্রজাং নাশয়তি জীবো নশ্চতি বা স্বয়ং। বিষ্ণুরূপঃ স লভতাং যা চ পিণ্ডার্শনাহতিঃ। তস্ম কাশ্চপগোত্রস্ম বায়ুরূপস্ম দেহিনঃ। অয়ং পিণ্ডো ময়া দত্তো ষঃ পীড়াং কুরুতে মম। ৩। ওঁ ইমং তিলময়ং পিণ্ডং মধুসর্পিঃ-সমম্বিতং। দদামি তস্মৈ প্রেতায় ষঃ পীড়াং কুরুতে মম। ৪। এই মন্ত্রে চারিটা পিণ্ডদান করিয়া পিতৃ-নমস্কার করতঃ “ওঁ পিত্রাদয়ঃ ক্ষমধ্বং” বলিয়া বিসর্জন করিবে।

এই প্রকারে শ্রাদ্ধাদি সমাপন করিয়া আচমন পূর্বক পূর্বাভিমুখে কৃতাজ্জলি হইয়া “ওঁ সাক্ষিণঃ সন্ত মে দেবা ব্রহ্মেশানাদয় স্তথা। ময়া গয়াং সমা-সাস্ত পিতৃণাং নিষ্কৃতিঃ কৃতাত্ ॥ আগতোহস্মি গয়াং দেব পিতৃকার্ষ্যে গদাধর। স্বমেব সাক্ষী ভগবন্নৃণোহহমুণত্রয়াং ॥” ইহা পাঠ করিবে। তৎপরে “অন্তে-ত্যাঙ্গি-প্রেত পর্কতে তিলমিশ্রিত শক্তু নিক্ষেপং সতিল জলাঞ্জলি দানঞ্চ করিত্যে” এই প্রকার সংকল্প করিয়া “ওঁ যে কেচিৎ প্রেতরূপেণ বর্ত্তন্তে

পিতরো মম । তে সর্কে তৃপ্তিমায়াঙ্ক শক্তুভিস্তিলমিশ্রিতৈঃ ॥” এই মন্ত্র পাঠ পূর্বক তিলমিশ্রিত শক্তু নিক্ষেপ করিয়া “ওঁ আব্রহ্মস্তুষ পর্যাস্তং যং কিঞ্চিৎ সচরাচরং । ময়া দত্তেন তোয়েন তৃপ্তিমায়াঙ্ক সর্বশঃ ॥” বলিয়া সতিল জলাঞ্জলি প্রদান করতঃ পর্বত হইতে অবতরণ করিয়া গঙ্গার উত্তরে মহানদীর পশ্চিম তীরস্থ প্রেতশিলাতে গমন করিবে ।

অথ প্রেতশিলাকৃত্যং ।

তত্র প্রথমং পাদশোচাদিকং কৃৎয়া দেশকালৌ সংকীর্ত্য প্রেতপর্বতশ্রাদ্ধোক্ত-
কামনয়া সঙ্কর্য প্রেতপর্বতোক্তশ্রাদ্ধাদিকং কৃৎয়া আচারান্নবভাওফোটনং
কুর্য়াৎ । ততঃ প্রেতশিলাধঃ প্রভাসাদ্রিসঙ্গতয়াং মহানত্যাং রামতীর্থয়েন
প্রসিদ্ধে প্রভাসত্বেদে গৎয়া জন্মান্তরকৃততুষ্কৃতবিনাশনকামৌ রামতীর্থৈ
নানমহ-
ক্ৰিয়ৈ ইতি সঙ্কর্য মজ্জনাদৌ প্রকৃতমন্ত্র-পাঠান্তে কৃতাজলিতুর্ভা ওঁ জন্মান্তর-
শতং সাংগ্রং যন্ময়া দুষ্কৃতং কৃতং । তৎসর্বং বিলয়ং যাতু রামতীর্থীভিষেচনাং ।
ইতি পঠিত্বা যথাবিধি ন্নানতর্পণে কুর্য়াৎ । ততো দেশকালৌ সংকীর্ত্য স্বস্ত
বিষ্ণুলোকগমনকামনয়া পিতৃগাঞ্চ প্রেতত্ববিমুক্তিপূর্বকপিতৃপদপ্রাপ্তিকামনয়া
সঙ্কর্য প্রেতপর্বতোক্তশ্রাদ্ধাদিকং কৃৎয়া স্বগতপাপনাশকামনয়া ওঁ রাম রাম
মহাবাহৌ দেবানামভয়ঙ্কর । ত্বাং নমাম্যত্র দেবেশ মম নশ্তু পাতকং ।
ইত্যনেন রামং প্রণমেৎ । ততঃ প্রেতলোকেশং প্রভাসেশ্বরঞ্চ প্রণম্য মানস-
বাচিককায়িককর্ষজপাপনাশকামনয়া “ওঁ আপস্বমসি দেবেশ জ্যোতিষাম্পতি-
রেব চ । পাপং নাশয় মে দেব মনোবাক্কায়িকর্ষজং ।” ইত্যনেন প্রভাসেশ্বরং
সংপ্রার্থ্য পিতৃগাং মুক্তিকামনয়া ওঁ যমরাজধর্ম্মরাজৌ নিশ্চলার্থং হি সংস্থিতৌ ।
তাত্যাং বলিং প্রদাত্তামি পিতৃগাং মুক্তিহেতবে ॥ ইতি পঠিত্বা এষ কুশতিল-
জলমিশ্রিতৌ বলির্মমরাজধর্ম্মরাজাত্যাং নমঃ । ইত্যনেন যমবলিং দেবরীত্যা
দত্বাৎ । ততঃ ওঁ দৌ স্বানৌ শ্রামধবলৌ বৈবস্বতকুলোদ্ভবৌ । তাত্যাং
বলিং প্রদাত্তামি রক্ষতাং পথি সর্বদা ॥ ইতি পঠিত্বা এষ বলির্মমরাজধর্ম্ম-
রাজাত্তচরাত্যাং স্বভ্যাং নমঃ । ইতি স্ববলিং প্রভাসাদ্রিদক্ষিণদিগবস্থিতপ্রেত
শিলাজঘনস্থলগতপর্বতে যমবলিবদ্ধত্যাৎ । বলিদানমেতন্নিত্যমকরণে গয়াশ্রাদ্ধা-
নর্থক্যাদিতি দ্বিতীয়দিনকৃত্যং ॥

তৃতীয় দিন কৃত্য ।

কন্তুতীর্থে প্রাতঃস্নান নিত্যক্রিয়াদি সমাপন করতঃ উত্তর মানসে গমন
পূর্বক তীর্থোদক ধারা মন্তক অভ্যক্ষণ করিয়া “অথৈত্যাদি অমুকগোত্রঃ কী

অমুক দেবশর্মা আশ্বিনুজ্জি-সূর্যালোকাদিপ্রাপ্তি-পিতৃমুক্তিকামঃ উত্তর-মানসে
 স্নানমহং করিষ্যে” এইরূপ সঙ্কল্প করতঃ স্নানোক্ত মন্ত্র পাঠ করিয়া “ওঁ উত্তরে
 মানসে স্নানং করোম্যশ্ববিশুদ্ধয়ে । সূর্য্য-লোকাদি-সংসিদ্ধি-সিদ্ধয়ে পিতৃমুক্তয়ে ॥”
 এই মন্ত্র পাঠ করিয়া যথাবিধি স্নান তর্পণাদি করিবে ।

অনন্তর পিতৃগণের অক্ষয়তৃপ্তি কামনায় সংকল্প করিয়া প্রেতপর্কতোক্ত
 শ্রাদ্ধাদি নিষ্পন্ন করতঃ পিতৃগণের সূর্যালোকগমনকামনায় “ওঁ নমো ভগবতে
 ভর্ত্তে, সোমভৌমজ্জরুপিণে । জীবভার্গবসৌরায়রাহকেতুস্বরুপিণে ॥” এই মন্ত্রে
 সূর্য্যের পূজা ও প্রণাম করিবে ।

তৎপরে মৌনী হইয়া দক্ষিণমানসে গমন করতঃ তদন্তর্গত উত্তরভাগস্থ
 উদীচ্য নামক তীরে “অথৈত্যাদি আশ্বিনুজ্জি-সূর্যালোকাদি-প্রাপ্তি-ব্রহ্মহত্যাদি-
 পাপসমূহনাশকামঃ পিতৃমুক্তিকামো বা উদীচীতীরে স্নানমহং করিষ্যে ।” এইরূপ
 সঙ্কল্প করিয়া স্নানোক্ত মন্ত্র পাঠ করতঃ কৃতাজ্জলি হইয়া “ওঁ ব্রহ্মহত্যাদি-
 পাপোঘ্বাতনয়া বিমুক্তয়ে । দিবাকর করোমীহ স্নানং দক্ষিণমানসে ॥” ইহা
 পাঠ করিয়া যথাবিধি স্নানতর্পণাদি করিবে । পরে পিতৃমুক্তি কামনায়
 সংকল্প করিয়া প্রেতপর্কতবৎ শ্রাদ্ধাদি করিবে এবং দক্ষিণ মানসান্তর্গত মধ্য-
 ভাগস্থিত কনখলতীরে ও তদন্তর্গত দক্ষিণভাগস্থ দক্ষিণমানসে উদীচী তীরের
 ত্রায় কার্য্য করিবে । পরে “ওঁ নমামি সূর্য্যং তৃত্বার্থং পিতৃণাং তারণায় চ ।
 পুত্রপৌত্রধনৈশ্বর্য্যায়ায়ুরারোগ্যবৃদ্ধয়ে ॥” এই মন্ত্র পাঠ করিয়া প্রণাম ও পূজা
 করিবে । মৌনাবলম্বন করিয়া পূজা করে বলিয়া ইহাকে মৌনার্ক বলে ।
 তদনন্তর দ্বিতীয়দিনকৃত্যোক্ত “ওঁ কব্যাবাল” ইত্যাদি “শাশ্বতীং” পর্য্যন্ত পাঠ
 করিয়া গদাধরের পূর্বদিকে সর্কতীরেওঁস্তম ফল্লতীরে যাইয়া “অথৈত্যাদি—
 পিতৃণাং বিমুলোক-প্রাপ্তয়ে আশ্বিনশ্চ ভুক্তিমুক্তিসিদ্ধয়ে ফল্লতীরে স্নান-
 মহং করিষ্যে” এই প্রকার সংকল্প করিয়া স্নানোক্ত মন্ত্র পাঠান্তে প্রথম
 দিনোক্ত “ওঁ ফল্লতীরে বিমুলজে” ইত্যাদি মন্ত্র পাঠ করিয়া যথাবিধি স্নান
 ও তর্পণাদি করিবে । তৎপরে পিতৃগণের যৌক্ষপ্রাপ্তিকামনায় সঙ্কল্প করিয়া
 প্রেতপর্কতোক্ত শ্রাদ্ধাদি করিবে ।

ইতি পঞ্চতীর কৃত্য ।

তৎপরে মধুস্রবার দক্ষিণকূলস্থিত মহেশ্বরকে “ওঁ নমঃ শিবায় দেবায়
 জ্ঞানপূরুষায় চ । অঘোরবামদেবায় সঙ্ঘোজাতায় শস্তবে ॥” এই মন্ত্রে
 পূজা ও প্রণাম করিয়া গদাধরের পূজাহেতুক পুনর্বার ফল্লতীরে পূর্ববৎ স্নান

করতঃ গদাধরের দর্শন করিয়া “ওঁ নমো বাসুদেবায় নমঃ সঙ্ঘর্ষণায় চ ।
প্রহ্মায়ানিরুদ্ধায় শ্রীধরায় চ বিষ্ণবে ॥” বলিয়া নমস্কার ও পূজা করিবে ।

অনন্তর পিতৃগণের ব্রহ্মলোকগমনকামনায় পুনর্বার পঞ্চতীর্থে যথাবিধি
জ্ঞান ও তর্পণ করিয়া গদাধরের সমীপে উপস্থিত হইয়া অষ্টোত্তর শতপল
পরিমিত পঞ্চামৃত দ্বারা গদাধরকে জ্ঞান করাইয়া পুষ্পবজ্রালঙ্কারাদি দ্বারা
পূজা করিবে । এই স্থলে পঞ্চামৃত জ্ঞান অবশ্য কর্তব্য, অকরণে প্রত্যব্যয়
আছে ।

চতুর্থ দিন কৃত্য ।

যথাবিধি ফল্গুতীর্থে জ্ঞানাদি নিত্যক্রিয়া সমাপন করিয়া ধর্ম্মারণ্যে গমন
করিবে । তথায় মতঙ্গবাণীতে সর্কপাপ বিমুক্তি কামনায় সঙ্কল্প পূর্বক
যথাবিধি জ্ঞান ও তর্পণ করিয়া পিতৃ উদ্ধার কামনায় সঙ্কল্প করতঃ প্রেত-
পর্কতোক্ত শ্রাদ্ধাদি করিবে । তৎপরে মতঙ্গবাণীর উত্তরদিকস্থ মতঙ্গ
দেশ দর্শনপূর্বক প্রণাম করিয়া কৃতাজ্জলি হইয়া “ওঁ প্রমাণং দেবতাঃ সন্ত
লোকপালাশ্চ সাক্ষিণঃ । যয়াগত্য মতঙ্গেশ্বিন্ পিতৃণাং নিষ্কৃতিঃ কৃত্য ॥” ইহা
পাঠ করিবে । তৎপরে ব্রহ্মরূপে গমন করিয়া পিতৃ উদ্ধার কামনায় সংকল্প
করিয়া যথাবিধি জ্ঞান ও তর্পণ করতঃ প্রেতপর্কতবৎ শ্রাদ্ধাদি করিবে । পরে
ধর্ম্ম ও ধর্ম্মেশ্বরকে প্রণামপূর্বক মহাবোধি বৃক্ষের অধোদেশে স্ব-স্বর্গ কামনায়
প্রেতপর্কতের জ্বায় শ্রাদ্ধাদি করতঃ “ওঁ চলদ্দলায় বৃক্ষায় সর্কদা হিতি-হেতবে ।
বোধি-সঙ্ঘায় যজ্জায় অশ্বখায় নমো নমঃ” বলিয়া নমস্কার করিয়া ওঁ অশ্বখ
যজ্জায় বৃক্ষরাজ নারায়ণস্তিষ্ঠতি সর্ককালং । অতঃ শুভবৎ সততং তরুণাং
ধত্রোহসি দুঃস্বপ্ন-বিনাশনোহসি” বলিয়া প্রার্থনা করিবে । পূর্কে ব্রহ্মরূপ
মতঙ্গবাণীর পূর্ব-দক্ষিণ কোণে ছিল, অধুনা তাহার অস্তিত্ব নাই, সুতরাং
তাহাতে জ্ঞানাদিও অসম্ভব ।

পঞ্চম দিন কৃত্য ।

ফল্গুতীর্থে নিত্যক্রিয়াদি নির্বাহ করিয়া ব্রহ্মসরোবরে গমন করিয়া “অশ্বে-
ত্যাদি—ঋগ্বেদ-বিমুক্তি-কামঃ আশ্বাশুভি-বিমুক্তি-কামো বা ব্রহ্মসরসি জ্ঞানমহং
করিষ্যে ।” এইরূপ সঙ্কল্প করিয়া জানোস্ত মন্ত্রাদি পাঠ করতঃ “ওঁ জ্ঞানং
করোমি তীর্থেহস্মিন্ ঋগ্বেদ-বিমুক্তয়ে । শ্রাদ্ধায় পিণ্ডানায় তর্পণায়
বিমুক্তয়ে ॥” এই মন্ত্র পড়িয়া যথাবিধি জ্ঞান ও তর্পণ করিয়া পিতৃগণের ব্রহ্ম-

লোক গমন কামনায় সংকল্প করতঃ ব্রহ্মসরসীতে ব্রহ্মবৃষ-সমীপে পিতৃতারণ-কামনায় ব্রহ্মকূপ ও যুপের মধ্যে প্রেতপর্কতোক্ত শ্রাদ্ধাদি করিবে । তৎপরে “অচ্ছেত্যাদি—পিতৃমোক্ষকামো ব্রহ্ম-কল্পিতাত্রসেচনমহং করিষ্যে ॥” এইরূপ সংকল্প করিয়া “ওঁ আত্রং ব্রহ্মসরোভূতং সর্কদেবময়ং তরুং । বিষ্ণুরূপং প্রসিঞ্চামি পিতৃণাঞ্চ বিমুক্তয়ে ॥” এই মন্ত্র পড়িয়া ব্রহ্মসরোবরের জলদ্বারা আত্র-বৃক্ষ সেচন করিবে ।

অতঃপর বাজপেয় ফল সমফল প্রাপ্তি কামনায় ব্রহ্মবৃষ প্রদক্ষিণ করতঃ পিতৃগণের ব্রহ্মপুরনয়নকামনায় “ওঁ নমো ব্রহ্মণেহজায় জগজ্জন্মানাদিকারিণে । ভক্তানাঞ্চ পিতৃণাঞ্চ তারণায় নমো নমঃ ॥” এই মন্ত্রে ব্রহ্মসরসীর বায়ুকোণস্থ ব্রহ্মকে পূজা ও প্রণাম করিবে । তৎপরে ফল্গুতীরে বাইয়া পিতৃমুক্তি কামনায় **প্রোতশিলাকৃত্য** লিখিত “ওঁ যমরাজ-ধর্মরাজো” ইত্যাদি মন্ত্রে যম বলি “ওঁ যৌ ঋনো ঞ্চামধবলৌ” ইত্যাদি মন্ত্রে কুকুর বলি প্রদান করিয়া “ওঁ ঐন্দ্র-বারুণ-বায়ব্যা যাম্যা বৈ নৈঋতাস্তথা । বায়সাঃ প্রভিগৃহস্ত ভূমৌ পিণ্ডং ময়োজ্জ্বিতং ॥” এই মন্ত্রে কাকবলি দিবে । পরে কাকবলির নিমিত্ত অণ্ডচিহ্ন দূরীকরণার্থ পুনর্বার অমন্ত্রক ফল্গুতীরে স্নান করিবে ।

ষষ্ঠ দিন কৃত্য ।

প্রথমতঃ ফল্গুতীরে দশলক্ষাধমেধযজ্ঞফল-সমফল প্রাপ্তিকামনায় সঙ্কল্প করিয়া প্রথম দিন কৃত্যোক্ত “ওঁ ফল্গুতীরে বিষ্ণুজলে” ইত্যাদি মন্ত্র পাঠ করিয়া ষথাবিধি স্নান তর্পণাদি করিয়া প্রেতপর্কতোক্ত শ্রাদ্ধাদি করিবে । পরে প্রথমে বিষ্ণুপদ সমীপে বাইয়া নিজের পাপনাশ-কামনায় সঙ্কল্প করতঃ বিষ্ণুপদ দর্শন পূর্বক কৃতাজলি হইয়া “ওঁ অত্র বিষ্ণুপদং দিব্যং দর্শনাং পাপনাশনং । স্পর্শনাং পূজনাচ্চৈব পিতৃণাং মুক্তিহেতবে ॥ ইহা পাঠ করিয়া স্পর্শ করিবে ।

পরে পিতৃমুক্তি কামনায় সঙ্কল্প করিয়া প্রথম দিন কৃত্যোক্ত “ওঁ ধ্যেয়ঃ সদা” ইত্যাদি ধ্যান করতঃ পুরুষ সূক্ত মন্ত্র বা ওঁ নমো ভগবতে বাসুদেবায় ওঁ বিষ্ণবে নমঃ এই মন্ত্রে (ঘটস্থাপন, আবাহন ও প্রাণপ্রতিষ্ঠা বর্জন করিয়া) সামান্ত পূজাপদ্ধতিক্রমে বিষ্ণুর পূজা করিবে । তৎপরে কেবলমাত্র পিত্রাদি সৎসদ্ব্যয় ব্যক্তির উল্লেখ করিয়া “অচ্ছেত্যাদি—আত্মীয়-কুল-সহস্রসমুদ্বারপূর্বক-বিষ্ণুলোকগমনকামো বিষ্ণুপদে শ্রাদ্ধমহং করিষ্যে ॥” এইরূপ সঙ্কল্প করিয়া

প্রেতপর্কতোক্ত শ্রাদ্ধাদি ও মাতৃবোড়শী করিয়া পিণ্ডোপান করিবে । রুদ্রাদি পদে রুদ্রাদি দেবতার পূজা করিয়া বক্ষ্যমাণকামনা করতঃ প্রেতপর্কতোক্ত শ্রাদ্ধাদি করিবে ।

কামনা যথা,—রুদ্রপদে আশ্ব-সহিত-কুলশত-শিবপুরনয়নং । ব্রহ্মপদে কুলশত-সমুদ্বারপূর্বক-ব্রহ্মলোকনয়নং । দক্ষিণায়নিপদে স্বস্ত্র বাজপেয়বাগ-ফলং । গার্হপত্যপদে স্বস্ত্র অশ্বমেধযজ্ঞফলং । আহবনীয়পদে স্বস্ত্র রাজসূয়যজ্ঞ-ফলং । সত্যায়নিপদে স্বস্ত্র জ্যোতিষ্টোমযজ্ঞফলং । আবসথায়নিপদে স্বস্ত্র সৌম্যলোক-প্রাপ্তিফলং । সূর্য্যপদে পঞ্চশত-কুলানাং সূর্য্যপুরনয়নম্ । কার্ত্তিকৈয়পদে পিতৃগাং শিবলোকনয়নং । চন্দ্র-গণেশ-ক্রৌঞ্চ-মতঙ্গ-কশ্মপপদেষু পিতৃগাং ব্রহ্মপুরনয়নং ।

অনন্তর পদশিলার উত্তরভাগস্থ গজকর্ণিকাতে পিতৃগণের স্বর্গকামনায় শুদ্ধজলদ্বারা যথাবিধি তর্পণ করিয়া পদশিলার উত্তরভাগস্থ পঞ্চসর্ষাপক্ষিত-কনকেশ্বর, কেদারেশ্বর, নারসিংহ ও বামনদেবের যথাশক্তি পূজাদি করিবে ।

সপ্তম দিন কৃত্য ।

ফল্গুতীর্থে নিত্যক্রিয়া নির্বাহ করিয়া গদালোলে গমন করতঃ “অন্ত্যেত্যাদি—আশ্বনঃ শুদ্ধয়ে অক্ষয়স্বর্গ-প্রাপ্তয়ে গদালোলে স্নানমহং করিষ্যে ।” এইরূপ সঙ্কল্প করিয়া স্নানোক্ত মন্ত্র পাঠান্তে কৃতাজ্জলি পূর্বক—ওঁ গদালোলে মহা-তীর্থে গদাপ্রকালনাদ্বয়েঃ । স্নানং করোমি তীর্থেহস্মিন্ অক্ষয়ং পদমাপ্নুয়াম্ ॥ এই মন্ত্র পড়িয়া যথাবিধি স্নান তর্পণ করিয়া পিতৃগণের তৃপ্তি ও ব্রহ্মলোক গমন কামনায় সঙ্কল্প করিয়া প্রেতপর্কতোক্ত শ্রাদ্ধাদি করিবে ।

তৎপরে অক্ষয়বটে বাইয়া পিতৃগণের ব্রহ্মলোক গমন কামনায় অক্ষয়বট ছায়াতে প্রেতপর্কতবৎ শ্রাদ্ধাদি করিবে । পিতৃলোক নয়ন কামনায় অক্ষয়বটমূলে একটা ব্রাহ্মণ ভোজন করাইবে । তৎপরে পিতৃব্রহ্মলোক গমন কামনায় অক্ষয়বটস্থ ঙ্গশকে দৃষ্টি করিয়া পূজা করতঃ “ওঁ একাগর্বে বটশ্রাগ্রে যঃ শেতে যোগনিদ্রয়া । বালরূপধরস্তস্মৈ নমস্তে যোগশায়িনে ” বলিয়া প্রণাম করিয়া পিতৃগণের অক্ষয়ব্রহ্মলোক প্রাপ্তি হেতু করবোড়ে “ওঁ সংসারবৃক্ষশঙ্কায় সর্ষাপক্ষয়ায় চ । অক্ষয়ায় ব্রহ্মদাত্রে নমোহক্ষয়বটায় তে ॥” বলিয়া অক্ষয়-বটকে নমস্কার করিবে । অতঃপর জনকের রুদ্রসদন গমন কামনায় প্রশিতা-মহরূপ গদাধরকে পূজা করিয়া “ওঁ কলৌ মহেশ্বরী লোকা যেন তন্মাদ্ গদাধরঃ । লিঙ্করূপো ভবেদ্বাঞ্চ বন্দে শ্রী-প্রশিতামহং ॥” বলিয়া প্রণাম করিবে ।

অনিয়ত দিন কৃত্য ।

পূর্বদিন উপবাসী থাকিয়া পর দিবস ফল্গুতীর্থে বাইয়া তাহার তীরে ব্রাহ্মণ্যাবিচ্ছেদ কামনায় সঙ্কল্প করিয়া প্রাতঃসন্ধ্যা বন্দনাদি করতঃ শ্রাদ্ধকার্য করিবে । অশুদিনে উজ্জ্বল নামক পর্বতে সাবিত্রী সমীপস্থ সমুদিত তীর্থে কুলশত স্বর্গ কামনায় মধ্যাহ্ন সন্ধ্যা তর্পণ শ্রাদ্ধাদি করিবে । এবং সায়াহ্নে সরস্বতীতে কুলসহস্র মুক্তি কামনায় স্নান ও সন্ধ্যা করিবে । পরে শিলাতে, লেলিহানে, ভরতাশ্রমে, মুণ্ডপৃষ্ঠে, গদাধর-সমীপে, আকাশগঙ্গায় ও গিরিকর্ণ-স্থখে, কুলশত ব্রহ্মলোক গমন কামনায় শ্রাদ্ধ বা পিণ্ডদান করিবে । এবং বৈতরণীতে একবিংশতি কুলোদ্ধারণ কামনায় স্নান তর্পণ ও শ্রাদ্ধাদি করিবে । এই বৈতরণীতে বৈতরণী দান বিধিক্রমে গোদান করিয়া “ঐ য়া সা বৈতরণী ~~নদী~~ নদী ত্রৈলোক্য-বিশ্রুতা । সা মে তীর্ণা মহাভাগা পিতৃণাং তারণায় বৈ ॥” ইহা পাঠ করিয়া বৈতরণী জলে সন্তরণ করিবে ।

দেবনদীতে, গোপ্রচারে, যতকুল্যাতে, গদালোলে, কোটীতীর্থে ও রুক্ষিণী কুণ্ডে পিতার স্বর্গকামনায় এবং পিতার তারণ কামনায় মার্কণ্ডেয়েশ্বর কোটীশ্বরকে প্রণাম করিয়া পিতামহসন্নিহিত পারিজাত বনস্থ পাণ্ডুশিলাতে পিত্রাদির অক্ষয় তৃপ্তি কামনায় শ্রাদ্ধ বা পিণ্ডদান করিবে । অশ্বমেধ ফল কামনায় মধুস্রবাত্তে স্নান ও তর্পণ করিয়া কুল-সহস্রের নরক-উদ্ধারণ পূর্বক বিষ্ণুপুর নয়নকামনায় শ্রাদ্ধ করিবে । দশাশ্বমেধে, হংসতীর্থে, মহানদীতে ও মধুকুণ্ডে মুক্তিকামনায় স্নান ও পিতৃ-প্রীতি-কামনায় তর্পণ ও শ্রাদ্ধ করিবে । সন্ধমে ও তারকেশ্বরে প্রণামে পিত্রাদির স্বর্গলাভ হয় । অশ্বমেধ-ফলকামনায় গয়াকূপে শ্রাদ্ধ করিবে । পিতৃ-সন্তরণ কামনায় ভঙ্গ-কূপে ভঙ্গ দ্বারা স্নান, মহাকালীসমীপে একবিংশতিকুল-স্বর্গকামনায় শ্রাদ্ধ করিবে । গৃধ্র বটে, উত্তরস্থ বশিষ্ঠ তীর্থে অশ্বমেধ ফলকামনায় স্নান ও বশিষ্ঠকে প্রণাম, ধেছুকা-রণ্য-জলাশয়ে স্নান করিয়া কামধেছুকে প্রণাম করতঃ জনকের ব্রহ্মলোক নয়নকামনায় শ্রাদ্ধ, কর্দমাতে, গয়ানাভিতে ও মুণ্ডপৃষ্ঠসমীপে জনকের স্বর্গ কামনায় স্নান ও শ্রাদ্ধ করিয়া চণ্ডিকা, ফল্গু, চণ্ডীশ ও মঙ্গলাদিগ্রহকে প্রণাম করিবে । গয়াগঙ্গে গয়াদিত্তে, গায়ত্রীতে, গদাধর সমীপে, গয়াতে ও গয়া-শিরে মুক্তি কামনায় পিণ্ডপূজা ও শ্রাদ্ধাদি করিবে । গয়াতে আদি গদাধরকে ধ্যান করতঃ পিত্রাদির কুল-শত-নরক-উদ্ধারণ পূর্বক ব্রহ্মলোক নয়ন কামনায় শ্রাদ্ধ বা পিণ্ডদান কর্তব্য । ভঙ্গ-কূটস্থ জনার্দনকে প্রণাম করিয়া তাহার

সমীপে বাম জাহ্নু পাতিত করিয়া স্বীয় বিষ্ণুলোক গমন কামনায় পিত্রাদির শ্রাদ্ধ করিয়া জনার্দিনকে বধাশক্তি উপচারে পূজা করতঃ দধিযুক্ত তণ্ডুলের নৈবেদ্য দিয়া নৈবেদ্য শেষ দ্বারা বিষ্ণুলোক প্রাপ্তি কামনায় স্বীয় উদ্দেশে “ওঁ এষ পিণ্ডো ময়া দত্তস্তব হস্তে জনার্দিন । গয়াশীর্ষে ত্বয়া দেয়ো মহৎ পিণ্ডো মূতে ময়ি ॥” বলিয়া জনার্দিন মূর্তির বামহস্তে এক পিণ্ড দিবে। অগ্নি-পুরাণে পিণ্ডত্রয় দানের উল্লেখ আছে ।

যদি পিণ্ডত্রয় দিতে হয় তবে “ওঁ এতে পিণ্ডা ময়া দত্তান্তব হস্তে জনার্দিন । পরলোকগতে মহমক্ষ্যামুপতিষ্ঠতাং”—বলিয়া পিণ্ডত্রয় দিবে। অল্প জীবিত ব্যক্তিগণের উদ্দেশে পিণ্ড দিতে হইলে নৈবেদ্য শেষ দ্বারা “ওঁ এষ পিণ্ডো ময়া দত্তস্তব হস্তে জনার্দিন । দেহি দেব গয়াশীর্ষে তম্মৈ তস্মিন্ মূতে তু ত্বং” বলিয়া পিণ্ড সমূহ দিবে। “ওঁ জনার্দিন নমস্তভ্যং নমস্তে পিতৃরুপিতৃণাং পিতৃপতে নমস্তভ্যং নমস্তে মুক্তিহেতবে।” এই মন্ত্রে জনার্দিনকে নমস্কার করিয়া ঋণত্রয় মুক্তিকামনায় পুণ্ডরীকাক্ষকে দর্শন করতঃ স্বর্গ কামনায় অর্চনা করিয়া “ওঁ লক্ষ্মীকান্ত নমস্তেহস্ত নমস্তে পিতৃমোক্শদ । ত্বাং ধ্যাৎবা পুণ্ডরীকাক্ষং মুচ্যতে চ ঋণত্রয়াং ।” বলিয়া নমস্কার করিয়া মহানদীর পরপারগত ভরতাশ্রম সমীপে মহানদীতে স্নান করতঃ রামেশ্বরকে পূজা করিয়া প্রেত-শিলাকৃত্য লিখিত “ওঁ রাম রাম মহাবাহো”—ইত্যাদি মন্ত্রে সীতার সহিত রামকে প্রণাম করিয়া পিতার কুলশত সহিত নিজের বিষ্ণুপুর গমন কামনায় রামপদে শ্রাদ্ধ বা মাত্র পিণ্ড দিয়া কুন্দ পর্বতে পিতা প্রভৃতির ব্রহ্ম-পুর নয়ন কামনায় এবং তত্রত্য মতঙ্গপদে পিতার স্বর্গ কামনায় শ্রাদ্ধ এবং সেই স্থানে উদাস্তকুণ্ডে মধ্যাহ্নে মধ্যাহ্নস্নান, সঙ্কোপাসনা ও তত্রত্য সাবিত্রীর পূজা করিবে।

অগস্ত্যপদে স্নান ও পূজাদি করিয়া পিতার ও নিজের ব্রহ্মলোক প্রাপ্তি কামনায় ব্রহ্মবানিতে প্রবেশ করিয়া পুনর্নির্গমন করিবে। গয়াকুমারকে প্রণাম করিলে ব্রাহ্মণ্য লাভ হয়।

পিতৃগণের চন্দ্রলোক প্রাপ্তি কামনায় সোমকুণ্ডে স্নান, তর্পণ ও শ্রাদ্ধাদি কর্তব্য। কাকশিলাতে সপ্ত জন্ম-কৃত পাপক্ষয় হেতু—“ওঁ যমোহসি যম-দুতোহসি বায়সোহসি মহাবল । সপ্ত-জন্ম-কৃতং পাপং বলিৎ তুস্ত্যং বিনাশয় ।” এই মন্ত্রে কাক বলি প্রদান করিবে। স্বর্গপ্রাপ্তি পূর্বক ব্রহ্মলোক গমন কামনায় স্বর্গদ্বারস্থ ঈশানকে প্রণাম করিবে। পিতৃ নিম্পাপার্থ ব্যোম

গঙ্গায় ভস্মকূটাদিতে স্বৰ্গ প্রাপ্তি কামনায় ভস্মধারা স্নান করিবে। অক্ষয়-বট সমীপে বটেশ্বর ও প্রেপিতামহ এবং কপিলানদীতে কপিলেশ্বরের পূজা করিবে। স্বৰ্গপ্রাপ্তি কামনায় কপিলাতে মাহেশ্বরী কুণ্ডে ও কল্লিগী কুণ্ডে স্নান ও শ্রাদ্ধ কর্তব্য। এবং জীদিগের সৌভাগ্য কামনায় মাহেশ্বরী কুণ্ড-সমীপে গৌরীর শূজা, পিতৃমুক্তিকামনায় প্রেতকূট পৰ্বতে, প্রেত কুণ্ডে পিতৃগণের প্রেতস্থ মুক্তিকামনায় এবং পিতৃব্রহ্মপুরপ্রাপ্তি কামনায় হেমকূট পৰ্বতে শ্রাদ্ধ কর্তব্য। গৃধ্রকূট পৰ্বতে শিবপুর প্রাপ্তি জন্ত গৃধ্ৰেশ্বরকে দৃষ্টি করিয়া স্বৰ্গ কামনায় প্রণাম ও গৃধ্ৰশুহাতে পিতৃলোক প্রাপ্ত্যর্থ শ্রাদ্ধ এবং তত্রত্য মাহেশ্বরী ধারায় পিতৃ স্বৰ্গার্থ শ্রাদ্ধ কর্তব্য। ব্রহ্মপ্রাপ্তি জন্ত মুনাক্ষেত্র সরসীতে স্নান, স্বীয় শিবস্থ কামনায় ঋণমোক্শেশ্বর ও পাপমোক্শেশ্বরদর্শন,

বিমুক্তি শিবপুর প্রাপ্তি কামনায় গজরূপী গণেশ দর্শন, স্বৰ্গপ্রাপ্তি কামনায় গজরূপ গণেশ দর্শন, স্বৰ্গপ্রাপ্তি জন্ত গায়ত্রী গয়াতে আদিত্য দর্শন করিবে। পাপনার্থ মুণ্ডপৃষ্ঠপৰ্বতে ইন্দ্রাদি দর্শন, পিতৃব্রহ্মপুর প্রাপ্তি জন্ত গয়ানাভিতে ও ক্রৌঞ্চপদ পৰ্বতগত জলাশয়ে পিতৃ-মাতৃ ঋণরকুলের স্বৰ্গার্থ শ্রাদ্ধ করিবে।

অতঃপর গয়া প্রদক্ষিণ করিয়া বিস্তানুসারে গদাধরকে পূজা করতঃ কৃত-ঞ্জলি হইয়া—ওঁ গদাধরং কলিগতকন্দ্রবাপহং গয়াগতং বিদিতগুণং গুণা-তিগং । শুহা-গতং গিরিবরগহ-গোপিতং সুরাচ্চিতং বরদমহং নমামি তং ॥” বলিয়া প্রণাম করতঃ “ওঁ আগতোহস্মি গয়াং দেব পিতৃকার্যে গদাধর । স্বমেব সাক্ষী ভগবন্নৃণোহহমৃণ-ত্রয়াং ॥” বলিয়া গদাধর সমীপে প্রার্থনা করিবে।

মাতৃ-গয়া-পদ্ধতি ।

মাতৃ-গয়াতে গমন করিয়া প্রথমতঃ “অজ্ঞেত্যাদি মাতৃগাং স্বৰ্গ-প্রাপ্তয়ে আত্মনশ্চ মুক্তয়ে সৌভাগ্যকুণ্ডে স্নানমহং করিষ্যে ।” বলিয়া সঙ্কল্প করতঃ সৌভাগ্যকুণ্ডে স্নান ও তর্পণ করিয়া স্ব স্ব পার্শ্বগণবিধি ক্রমে মাতা পিতামহী প্রেপিতামহী ও মাতামহী প্রমাতামহী বৃদ্ধপ্রমাতামহী প্রভৃতির শ্রাদ্ধ করিবে, অশক্ত হইলে সামান্যতীর্থপদ্ধত্যুক্ত ক্রমে পিওদান করিবে।

পরে স্বশাখোক্ত মন্ত্রে পঞ্চগব্য শোধন করিয়া তদ্বারা স্থান শুদ্ধি করতঃ সেই স্থানে কুশ আদৃত করিয়া পাতিত-বামজানু ও দক্ষিণাভিমুখ হইয়া আচম্বনপূর্বক “ওঁ সপ্ত-গোত্র-মৃত্য বা যে ধাত্র্যো বা বা মৃত্য মম । তাসা-মুদ্রণার্থায় পিওমেতদ্দদাম্যহং ॥ যথাগোত্রনামধেয়া অস্মাকং সপ্তগোত্রী

ধাত্ৰ্যশ্চ ইদমক্ষব্যং পিণ্ডং যুগ্মভ্যং নমঃ ॥” বলিয়া সপ্তগোত্র মৃত স্ত্রীগণ ও ধাত্রীগণ উদ্দেশে একটা অক্ষব্য পিণ্ড প্রদান করিয়া দক্ষিণা ও অচ্ছিব্রাব-ধারণাদি করিবে। তৎপরে পিণ্ডে মাতাকে স্মরণ করিয়া করষোড়ে “ওঁ আগচ্ছন্ত মহাভাগা মাতরো মে সর্দৈবতাঃ। কাজ্জিণ্যো বাশ্চ পিণ্ডং মে পিণ্ড-মাগত্য স্থিতয়ে। ইহা পাঠ করিয়া জগন্মাতৃ সমীপে যাইয়া “অণ্ডেত্যাদি— মাতৃগাং নরকোদ্ধারপূর্ব্বকাক্ষয়স্বর্গপ্রাপ্তয়ে আত্মনশ্চ মুক্তয়ে জগন্মাতৃ-দর্শন-নমস্কার-পূজামহং করিষ্যে ॥” এইরূপ সংকল্প করিয়া জগন্মাতাকে দর্শন পূর্ব্বক নমস্কার ও পূজা করিবে।

তৎপরে জগন্মাতার সমীপে পূর্ব্ববৎ সঙ্কল্প করিয়া পার্কণ বিধিক শ্রাদ্ধ অসামর্থ্যে পূর্ব্ববৎ পিণ্ডদান মাত্র নির্বাহ করিয়া শোধিত পঞ্চগব্য দ্বারা স্থান শোধন করতঃ পূর্ব্ব প্রকারে উপবিষ্ট হইয়া কুশাস্তরণ করিয়া নিম্নলিখিত মন্ত্রে ষোড়শ পিণ্ডদান করিবে। যথা—

ওঁ দশমাসোদরে গর্ভে ধৃতো মাত্রা স্নহুঃখিতং। তস্ম নিষ্কৃতিকার্ষ্যায় মাত্রে পিণ্ডং দদাম্যহং ॥ ১ ॥ ওঁ মহতী বেদনা হুঃখং জননে বাপি পুঙ্কলং। তস্ম ইত্যাদি ॥ ২ ॥ ওঁ সম্পূর্ণে দশমে মাসি অত্যন্তং মাতৃ-পীড়নং। তস্ম ইত্যাদি ॥ ৩ ॥ ওঁ শিথিলে গাত্রবন্ধে তু মাতুঃ শ্রাৎ পরিবেদনং। তস্ম ইত্যাদি ॥ ৪ ॥ ওঁ গাত্রভঙ্গেন যন্মাতৃমৃত্যুর্ভবতি নিশ্চিতং। তস্ম ইত্যাদি ॥ ৫ ॥ ওঁ বহ্নিা শোষণয়েদেহং ত্রিরাত্রোপোষণেন চ। তস্ম ইত্যাদি ॥ ৬ ॥ ওঁ মাঘে মাসি নিদাঘে চ শিশিরাতপহুঃখিতা। তস্ম ইত্যাদি ॥ ৭ ॥ ওঁ যৎ পিবেৎ কটু-দ্রব্যাপি কাথানি বিবিধানি চ। তস্ম ইত্যাদি ॥ ৮ ॥ ওঁ অনেকষাতনা মাতুঃ প্রাণান্ত-হুঃখসম্ভবঃ। তস্ম ইত্যাদি ॥ ৯ ॥ ওঁ জাতস্ম নিধনে হুঃখং পোষণাদৌ গতেহুগতঃ। তস্ম ইত্যাদি ॥ ১০ ॥ ওঁ নীচোচ্চক্রমণে হুঃখং গর্ভে দূরাক সংস্থিতে। তস্ম ইত্যাদি ॥ ১১ ॥ ওঁ তৃষ্ণাভীয়াস্ত যদুঃখং শুকে কঠে চ তালুনি। তস্ম ইত্যাদি ॥ ১২ ॥ ওঁ রাত্রৌ মূত্রপূরীষাভ্যাং যন্মাতৃর্গাত্রপীড়নং। তস্ম ইত্যাদি ॥ ১৩ ॥ ওঁ দুর্গভানি তু ভক্ষ্যাপি রুদত্যাশ্চভয়ে সতি। তস্ম ইত্যাদি ॥ ১৪ ॥ ওঁ ক্রোড়স্থে ভোজনাদৌ যদুঃখং মাতৃশ্চ ব্যাধিতে। তস্ম ইত্যাদি ॥ ১৫ ॥ ওঁ এবং বহুবিধৈর্দুঃখৈর্ষন্মাতা হুঃখিতা সদা। তস্ম ইত্যাদি ॥ ১৬ ॥

উক্ত মন্ত্রে মাতা, বিমাতা ও ধাত্রীমাতার পৃথক্ পৃথক্ পিণ্ড দিবে। তৎপরে তাহার দক্ষিণে কুশ-পত্রত্রয় পাতিত করিয়া “ওঁ পিতৃমাত্রাদিকে সপ্ত কুলে বাশ্চ যথাযথং। মৃতাস্তাসাঞ্চ স্বর্গীয়াক্ষব্যং পিণ্ডং সমুৎসজে ॥” বলিয়া

একটা অক্ষয় পিণ্ড দান করিয়া পিণ্ডসমূহে পিণ্ড শেষ বিকীর্ণ করতঃ প্রত্য-
বনেজনাদি দক্ষিণাস্ত কৰ্ম করিয়া একখানি ডালা মাতার বিমল অক্ষয় স্বৰ্গ-
প্রাপ্তি কামনায় ব্রাহ্মণকে দান করিয়া মাতাকে নমস্কার করিবে। পরে
কৃতাজ্জলি হইয়া “ওঁ সাক্ষিণঃ সস্ত মে দেবা ব্রহ্মবিষ্ণুমহেশ্বরাঃ । ময়া গয়াং
সমাগত্য মাতৃগাং নিষ্কৃতিঃ কৃত৷” বলিয়া দেবগণকে সাক্ষী করিবে ॥

গয়াপদ্ধতিঃ সমাপ্তা ।

মাতৃবোড়শী ।

ওঁ গর্ভাস্তঃস্থেন গমনে হুঃখং বিষম-বস্মনি । তস্ত নিক্রামণার্থায় মাতৃ-
পিণ্ডং দদাম্যহং ॥ ১ ॥ ওঁ ষাবৎপুত্রো ন ভবতি তাবন্মাতৃশ্চ শোচনং । তস্ত
ইত্যাদি ॥ ২ ॥ ওঁ মাসি মাসি কৃতং কষ্টং বেদনা প্রসবেষু চ । তস্ত ইত্যাদি ॥
৩ ॥ ওঁ সম্পূর্ণে দশমে মাসি অত্যস্তং মাতৃপীড়নং । তস্ত ইত্যাদি ॥ ৪ ॥
ওঁ মাঘে মাসি নিদাঘে চ শিশিরাতপদুঃখিতা । তস্ত ইত্যাদি ॥ ৫ ॥ ওঁ
পুত্রে ব্যাধিসমায়ুক্তে মাতা হা ক্রন্দকারিণী । তস্ত ইত্যাদি ॥ ৬ ॥ ওঁ দিবা
রাত্রৌ চ ষা মাতা দদাতি নির্ভরং স্তনো । তস্ত ইত্যাদি ॥ ৭ ॥ ওঁ পিবেচ্চ
কটুদ্রব্যানি কাথানি বিবিধানি চ । তস্ত ইত্যাদি ॥ ৮ ॥ ওঁ ক্ষুধয়া বিহ্বলে
পুত্রে চান্নং মাতা প্রযচ্ছতি । তস্ত ইত্যাদি ॥ ৯ ॥ ওঁ পন্ত্যাং জনয়তে পুত্রো-
জনন্যাঃ পরিবেদনং । তস্ত ইত্যাদি ॥ ১০ ॥ ওঁ হ্রল্লভং ভক্ষ্যদ্রব্যঞ্চ ষাবৎ
পুত্রোহস্তি বালকঃ । তস্ত ইত্যাদি ॥ ১১ ॥ ওঁ রাত্রৌ মূত্রপূরীষাভ্যাং
ভিগ্নেতে মাতৃকর্পটৌ । তস্ত ইত্যাদি ॥ ১২ ॥ ওঁ গাত্রভঙ্গে ভবেন্নাতুমৃত্যু-
রেব ন সংশয়ঃ । তস্ত ইত্যাদি ॥ ১৩ ॥ ওঁ যমদ্বারে মহাবোরে যৎ শ্রান্নাতৃশ্চ
শোচনং । তস্ত ইত্যাদি ॥ ১৪ ॥ ওঁ অগ্নিনা শোষয়েদেহং ত্রিরাত্রোপোষণেন
চ । তস্ত ইত্যাদি ॥ ১৫ ॥ ওঁ শৈথিল্যাং প্রসবে প্রাপ্তে মাতা বিন্দতি
হৃক্ষরং । তস্ত ইত্যাদি ॥ ১৬ ॥

সমস্ত পিণ্ডোপরি প্রদক্ষিণক্রমে তিলাঞ্জলি দ্বারা অভিবেচন কর্তব্য ।
মন্ত্র ষথা । ওঁ যে চ বো যে চান্নান্ ষাশ্চ বো ষাশ্চান্নান্ স্তেচ বিহস্তব্যং তাশ্চ
বিহস্তাঃ তৃপ্যস্ত ভবন্তুতৃপ্যস্ত গোত্রান্ পুত্রানভিতর্পয়ন্তীরাপোমধুমতীরিমাঃ ।
স্বধা পিতৃভ্যো অমৃতং হুহানা আপোদেবীরুভয়াংস্তর্পয়ন্ত তৃপ্যস্ত তৃপ্যত তৃপ্যত
তৃপ্যত ॥ তৎপরে নমস্কার করিয়া ‘মাতঃ ক্ষমস্ব’ বলিয়া বিসর্জন করিবে ।

মাতৃবোড়শী সমাপ্তা ।

দানসাগর বিধি ।

প্রথমতঃ আচমন পূর্বক “ওঁ কুরুক্ষেত্রং গয়া গঙ্গা-প্রভাস পুষ্করাণি চ ।
তীর্থাশ্চেতানি পুণ্যানি দানকালে ভবন্নিহ ॥” ইহা পাঠ করিয়া ভূমির অর্চনা
করিবে । যথা—

এতে গন্ধপুষ্পে ওঁ সাচ্ছাদন-তৈজসাধার-সশস্ত্র-প্রিয়দত্ত-ভূমিভ্যো নমঃ
বলিয়া তিনবার অর্চনা করিয়া এতে গন্ধপুষ্পে ওঁ বিষ্ণবে নমঃ, এতে
গন্ধপুষ্পে ওঁ এতৎসম্প্রদান-ব্রাহ্মণেভ্যো নমঃ বলিয়া পূজা করতঃ কুতাজ্জলি
পূর্বক পাঠ করিবে । “ওঁ পৃথিবী বৈষ্ণবী প্রোক্তা পৃথিবী বিষ্ণুপূজিতা ।
পৃথিব্যাঁস্ত প্রদানেন প্রীযতাং মে জনাৰ্দ্দনঃ ।”

পরে কুশজল দ্বারা ভূমি প্রোক্ষণ করিয়া বামহস্ত দ্বারা অর্চিত দ্রব্য ধারণ
করতঃ দক্ষিণহস্তে কুশভিলয়ুক্ত জলগ্রহণ পূর্বক “বিষ্ণুরোম্ তৎসদস্ত্র অমুকে
মাসি অমুকে পক্ষে অমুকতিথে অমুকগোত্রস্ত্র প্রেতস্ত্র অমুকদেবশর্ষণোহশৌচা-
স্তাদ্বিতীয়েহি অমুকগোত্রস্ত্র প্রেতস্ত্র অমুকদেবশর্ষণঃ স্বর্গকামস্তাঃ সাচ্ছাদন-
সশস্ত্র-প্রিয়দত্তা ভূমীঃ বিষ্ণুদেবতাকাঃ যথা-সম্ভব-গোত্রনামভ্যো ব্রাহ্মণেভ্যো-
হহং দদানি” বলিয়া দক্ষিণহস্তস্থ জল ভূমিতে নিক্ষেপ করিবে ।

দক্ষিণা ।—“অথৈত্যাদি — কুতৈতৎ-সাচ্ছাদন-সশস্ত্র-প্রিয়দত্ত-ভূমি-দান-
কর্মণঃ সান্নতার্থং দক্ষিণামেতান্ কাঞ্চনমূল্যকপর্দকান্ যথা-সম্ভব-গোত্র-
নামভ্যো ব্রাহ্মণেভ্যোহহং দদানি ।” পরে অচ্ছিদ্রাবধারণ করিবে । ১ ।

আসন ।—এতে গন্ধপুষ্পে ওঁ সাচ্ছাদন-দার্কাসনেভ্যো নমঃ বলিয়া
অর্চনা করতঃ পূর্ববৎ বিষ্ণু ও সম্প্রদান ব্রাহ্মণের পূজা করিয়া কুতাজ্জলি হইয়া
পাঠ করিবে । “ওঁ আসনং সর্বলোকানাং পরমং সুখ-সাধনং । তাত্ৰং রৌপ্যং
কাঞ্চনঞ্চ শ্রেষ্ঠং শ্রেষ্ঠতমং শুভং ॥” পরে বাক্য করিয়া উৎসর্গ করিবে । অস্তে-
ত্যাদি—ইমানি সাচ্ছাদন-দার্কাসনানি বিষ্ণুদেবতানি যথাসম্ভব ইত্যাদি ।
অতঃপর দক্ষিণা ও অচ্ছিদ্রাবধারণ করিবে । ২ ।

সমস্ত দ্রব্যই পূর্ববৎ অর্চনা করিয়া উৎসর্গ করিতে হইবে । অর্চনায় এবং
উৎসর্গ বাক্যে দানীয় দ্রব্যের নাম উল্লেখ ব্যতীত আর সমস্তই একপ্রকার,
এজস্ত ঐ সকল আর এখানে পুনঃ পুনঃ উল্লেখ করা হইল না । কেবল প্রত্যেক
দ্রব্য উৎসর্গের পূর্বে সেই সেই দ্রব্য সঙ্কে বে প্রার্থনা মন্ত্রটা পাঠ করিতে হয়,
তাহাই লিখিত হইল যথা—

জল—ঔ পানীয়ং প্রাণিনাং প্রাণাঃ পানীয়ং পাবনং মহৎ ।

প্রদানেন বরণঃ প্রীয়তাং মম । ৩ ।

বস্ত্র—ঔ দেবতানামৃষীণাঞ্চ পিতৃণাং যৎ পিধানকং । পাবনং পরমং
লোকে শোধনং বসনং মহৎ । ৪ ।

দীপ—ঔ জ্ঞান-চক্ষুঃপ্রদো নিত্যং অন্ধকারবিভেদকঃ । তস্মাদীপাচ্চ
ভগবান্ প্রীয়তাং মে হতাশনঃ । ৫ ।

অন্ন—ঔ অগ্নে প্রতিষ্ঠিতা দেবা অন্নমোজস্বরং পরং । তস্মাদন্নপ্রদানেন
প্রীয়তাং মে প্রজাপতিঃ । ৬ ।

ভাস্কুল—ঔ রসাতাং সৰ্বলোকানাং মাজ্জল্যাং সুখসাধনং । ভাস্কুলং
দেবতানাঞ্চ পরমং প্রীতিকারকং । ৭ ।

ছত্র—ঔ জমদগ্নি-প্রদানার্থং সূর্য্যেণৈব বিনিশ্চিতং । বর্ষ-বর্ষা-তপ-
ক্লেশ-নাশনং ছত্রমুত্তমং । ৮ ।

গন্ধ—ঔ গন্ধো দুর্গন্ধহরণো মাজ্জল্যাঞ্চ মহাস্থনাং । দেবতানাং প্রিয়ো-
বস্মান্তস্মাদ্ গন্ধঃ প্রসীদতু । ৯ ।

মাল্য—ঔ দেবৈর্ঘৃতাচ্ছিরোধার্য্যং ব্রহ্মবিষ্ণুশিবাदिभिः । লক্ষ্মীর্কসতি
পুষ্পেষু লক্ষ্মীর্কসতি পুঙ্করে । ১০ ।

ফল—ঔ প্রাণিনামুপকারার্থং পঞ্চভূতানি নিশ্চমে । এতানি ফলরূপেণ
প্রাণি-প্রাণধরাণি হি । ১১ ।

শয্যা—ঔ যস্মাৎ শয্যা শয়নীয়ং কেশবস্ত শিবস্ত চ । শয্যা যমাপ্য-
শূভ্রাস্ত শয্যায়ৈ জন্ম-জন্মনি । ১২ ।

পাতুকা—ঔ পাতুকে সৰ্বলোকানাং পাদসম্বাহনায় চ । দেবানাং
প্রীণনার্থায় বিশ্বকর্ষ-বিনিশ্চিতো । ১৩ ।

গো—ঔ যা লক্ষ্মীঃ সৰ্বভূতানাং যা চ দেবেষুবস্থিতা । ধেমুরূপেণ
সা দেবী মম শাস্তিং প্রযচ্ছতু । ঔ দেহস্থা যা চ রুদ্রাণী শঙ্করস্ত চ যা প্রিয়া ।
ধেমুরূপেণ সা দেবী মম শাস্তিং প্রযচ্ছতু । ঔ বিষ্ণোর্বকসি যা লক্ষ্মী ষা লক্ষ্মী-
র্ধনদস্ত চ । যা লক্ষ্মীর্লোকপালানাং সা ধেমুরূপদাস্ত মে । ঔ চতুশ্চুখস্ত
যা লক্ষ্মীঃ স্বাহা যা চ বিভাবসোঃ । চন্দ্রার্কশক্রশক্তির্ষা ধেমুরূপাস্ত সা প্রিয়ে ।
ঔ স্বধা হং পিতৃমুখ্যানাং স্বাহা ক্রতুভূজাং যতঃ । সৰ্বপাপহরা ধেমুরূপাস্তস্বাস্তিঃ
প্রযচ্ছ মে । ঔ সৰ্বদেবময়ীং দেবীং সৰ্বদেবীময়ীং তথা । সৰ্বলোক-নিমিত্তায়

সর্কশাপক্ষয়ায় চ। সর্কধর্মপ্রদাং নিত্যং সর্কলোকনমস্তুভ্যং। প্রবছামি
মহাভাগায়ক্ষয়ায় শুভায় তাং। ১৪।

কাঞ্চন—ওঁ সুবর্ণং পরমং দানং সুবর্ণং দক্ষিণা পরং। এতৎ পবিত্রং
পরমমেতৎ স্বস্তায়নং বৃহৎ ॥ হিরণ্যং সর্কসর্কস্থং হেমবীজং বিভাবসোঃ। অনন্ত-
পুণ্য-ফলদং তন্মাচ্ছান্তিং প্রবচ্ছতু। ১৫।

রক্তত—ওঁ দর্শনং বল্লভং বস্মাং মুনীনাঞ্চ সদা প্রিয়ং। তন্মাং রক্ত-
দানেন প্রীয়স্তাং পিতরো যম। ১৬।

অতঃপর বিশিষ্টরূপে ভোজ্যদান করিবে। ষোড়শদানের পর বিলক্ষণা
শয্যা দান করিবে।

বিলক্ষণা-শয্যা-দান।

প্রথমতঃ ব্রাহ্মণ-দম্পতীকে বস্ত্রালঙ্কারাদি দ্বারা ভূষিত করিয়া “এতৎ পাণ্ডু
দ্বিজদম্পতীভ্যাং যুবাভ্যাং নমঃ” এই ক্রমে পাণ্ডাদি দ্বারা পূজা করিবে।
পরে “এতে গন্ধপুষ্পে ওঁ সাচ্ছাদন-ফল-বস্ত্র-সমন্বিতকাঞ্চন-পুরুষযুত-বিলক্ষণ-
শয্যায়ৈ নমঃ” বলিয়া তিনবার শয্যার অর্চনা করতঃ বিষ্ণুর অর্চনা করিয়া
“এতে গন্ধপুষ্পে অমুকগোত্রাভ্যাং শ্রীঅমুকীদেবী-শ্রীঅমুকদেবশর্মভ্যাং দ্বিজ-
দম্পতীভ্যাং যুবাভ্যাং নমঃ” বলিয়া দ্বিজদম্পতীর অর্চনা করিবে। পরে নিম্ন
লিখিতরূপ বাক্য করিয়া শয্যা উৎসর্গ করিবে।

অণ্ডেত্যাদি—অমুকগোত্রস্ত প্রেতস্ত অমুকদেবশর্মণোহশৌচাস্তাদ্বিতীয়ে-
হুহি অমুকগোত্রস্ত প্রেতস্ত অমুকদেবশর্মণঃ স্বর্গকাম ইয়ামর্চিতাং বিষ্ণুদেব-
তাকাং সাচ্ছাদনফলবস্ত্রসমন্বিতকাঞ্চনপুরুষযুত-বিলক্ষণ-শয্যাং অমুকগোত্রাভ্যাং
শ্রীঅমুকীদেবী-শ্রীঅমুকদেবশর্মভ্যাং দ্বিজদম্পতীভ্যাং যুবাভ্যাং অহং সম্প্রদদে।

পরে দক্ষিণা করিবে ;—“অণ্ডেত্যাদি—কৃতৈতৎ-সাচ্ছাদন-ফলবস্ত্র-
সমন্বিত-কাঞ্চনপুরুষযুত-বিলক্ষণ-শয্যা-দান-কর্মণঃ প্রতিষ্ঠার্থং দক্ষিণাং কাঞ্চন-
মূল্যমিদং রক্ততথগুং অমুকগোত্রাভ্যাং শ্রীঅমুকীদেবী-শ্রীঅমুকদেবশর্মভ্যাং
দ্বিজদম্পতীভ্যাং যুবাভ্যাং অহং সম্প্রদদে।”

অতঃপর দ্বিজ-দম্পতী শয্যায় আরোহণ করিবে। পরে অঙ্কিতাব-
ধারণ ও বৈশুণ্য প্রশমন করিবে।

পুরোহিত-দর্শন ।

পঞ্চম খণ্ড ।

বৃহস্পতিকেশ্বর-পুরাণোক্ত

দুর্গাপূজা ।

কল্পারম্ভ—কৃষ্ণানবমী, প্রতিপৎ, ষষ্ঠী, সপ্তমী, অষ্টমী এবং কেবল মহাষ্টমী ও কেবল মহানবমী ; এই সাত প্রকার কল্পারম্ভের বিধি আছে । যাহাদের যে দিনে কল্পারম্ভ করিবার নিয়ম, তাহারা সেই দিনেই কল্পারম্ভ করিবেন ।

কৃতনিত্যক্রিয় যজমান উত্তরমুখ হইয়া উপবেশনপূর্বক স্বস্তিবাচন করিবেন,—ওঁ কর্তব্যেহস্মিন্ বার্ষিক-শরৎকালীন-শ্রীভগবদ্দুর্গাপূজাকর্মাণি পুণ্যাহং ভবন্তোহধিক্রবন্ত । ওঁ পুণ্যাহং ইত্যাদি ॥

অনন্তর সঙ্কল্প করিবে, যথা—

বিষ্ণুরোম্ তৎসদগু আশ্বিনে মাসি কৃষ্ণে পক্ষে নবম্যাস্তিথাবারভ্য মহানবমীং যাবৎ অমুকগোত্রঃ সদারাপত্যঃ শ্রীঅমুকদেবশর্মা শ্রীভগবদ্দুর্গাপ্রীতিকামঃ প্রত্যহং বার্ষিক-শরৎকালীন-শ্রীভগবদ্দুর্গাপূজাকর্মাহং করিষ্যে ।

সংকল্প হস্তাদি পাঠ করিবে । পরে যেরূপ চণ্ডীপাঠের নিয়ম আছে, সেই কয়রূপ আবৃত্তি চণ্ডীপাঠের ও যতসংখ্যক দুর্গানাম জপের নিয়ম আছে, তাহার সংকল্প করিবে । তৎপরে পূজক ও তন্ত্রধারককে বরণ করিয়া দিবে । কিন্তু এখন সর্বত্রই সপ্তমীপূজার দিন বরণের প্রথা হইয়াছে,—সেইরূপ হইলে তাহাই করিবে ।

তৎপরে পূজক আসনে বসিয়া চণ্ডীর ঘটস্থাপন পূর্বক যথাশক্তি পূজাদি করিয়া চণ্ডীপাঠাদি করিবে । এই ষষ্ঠীর দিন পর্য্যন্ত লৌকিক নিয়মে পূজা করিবে । কেবল বিশেষ এই যে,—দেবীসম্প্রদান উৎসর্গবাক্যে প্রাতিপদে চিৎকণী ও গন্ধদ্রব্যসম্বিহিত মাধাঘসা দ্রব্যাদি । দ্বিতীয়ায় কেশবন্ধনার্থ পট্টডোর ।

তৃতীয়ায় ভূষণার্থ আলতা, দর্পণ, সিন্দুর প্রভৃতি। চতুর্থাতে কজ্জল, মধুপর্ক, রৌপ্যবিনির্মিত তিলকাদি এবং পঞ্চমীতে মাধিবার জন্ত চন্দন, পুষ্পমালা প্রভৃতি নিবেদন করিয়া দিবে।

নবমী-বোধন—আর্দ্রানক্ষত্রযুক্ত নবমীতিথিতে বোধন করিবে। নবমীর বোধনেও ষষ্ঠীর বোধনের ছায় সংকল্পাদি সমস্ত কার্যই করিবে। বিষ্ণুবৃক্ষাদির পূজা করিয়া পাঠ করিবে—

ওঁ ইমে মান্তসিতে পক্ষে নবম্যামার্দ্রযোগতঃ। শ্রীবৃক্ষে বোধয়ামি হ্রাং
যাবৎ পূজাং করোম্যহম্ ॥—এই বিশেষ মন্ত্র পাঠ করিয়া “ঐ” রাবণস্ত বধার্থায়”
ইত্যাদি ষষ্ঠীর বোধনোক্ত সমস্ত মন্ত্রাদি পাঠ করিবে।

ষষ্ঠীর বোধনপ্রয়োগ,—সায়ংকৃত্য সমাপনান্তে বিষ্ণুবৃক্ষসমীপে গমন করিয়া
উত্তরান্ত হইয়া উপবেশনপূর্বক আচমনাদি করতঃ স্বস্তিবাচন করিবে,—ওঁ
কর্তব্যেহস্মিন্ বিষ্ণুবৃক্ষে বার্ষিকশরৎকালীন শ্রীভগবদ্গূর্গা-মহাপূজাকর্মান্বভূত-
শ্রীভগবদ্গূর্গায়া বোধনকর্মানি পূণ্যাহং ভবন্তোহধিক্রবন্ত। ওঁ পূণ্যাহং—
ইত্যাদি। “ওঁ স্বস্তি ন ইন্দ্রো”—“ওঁ সূর্য্যঃ সোমো” ইত্যাদি মন্ত্রদ্বয় পাঠ
করিয়া সঙ্কল্প করিবে—

বিষ্ণুরোম্ তৎসদন্ত আখিনে মাসি শুক্রে পক্ষে বর্ষ্ঠ্যান্তিধৌ অমুকগোত্রঃ
শ্রীঅমুকদেবশর্মা (অমুকগোত্রস্ত শ্রীঅমুকদেবশর্মাঃ) শ্রীভগবদ্গূর্গাপ্রীতিকামঃ
কর্তব্য-বার্ষিকশরৎকালীন-শ্রীভগবদ্গূর্গা-মহাপূজাকর্মানি বিষ্ণুবৃক্ষে শ্রীভগবদ্গূর্গায়াঃ
বোধনকর্মান্বাহং করিষ্যে ।

স্বশাখোক্ত সঙ্কল্পহস্তাদি পাঠ করিয়া, সামান্তার্থ্য ও আসনভুক্তি করিবে।
পরে “ফট্” এই মন্ত্রে বামপদাঘাতদ্বারা ভোম বিঘ্ন এবং দিব্যদৃষ্টি দ্বারা
অস্তরীক্শের বিঘ্ন বিদূরিত করিয়া উর্দ্ধোর্দ্ধতালত্রয় দিবে এবং ছোটিকা দ্বারা
দশদিক্শকন করিয়া শ্বেতসর্ষপ লইয়া নিম্নলিখিত মন্ত্রদ্বয় পাঠ করিয়া তাহা
বিকীর্ণ করিয়া ভূতাপসারণ করিবে, যথা—

ওঁ বেতালাশ্চ পিশাচাশ্চ রাক্ষসাশ্চ সন্নীহুপাঃ। অপসর্পন্ত তে সর্কে
দুর্গাস্ত্লেণৈব তাড়িতাঃ ।

ওঁ অপসর্পন্ত তে ভূতা বে ভূতা ভুবিসংস্থিতাঃ। বে ভূতা বিঘ্নকর্তারন্তে
নশন্ত শিবাঙ্কমা ॥

পরে ভূমিতে সিন্দুর তিলক দিয়া,—“ওঁ ভূতেভ্যো নমঃ” বলিয়া গণ্ডোপ-
চারে পূজা করতঃ যাবতন্ত লইয়া—“এষ যাবতন্তবলিঃ ওঁ ঐং আং ভূতেভ্যো

নমঃ । তৎপরে কৃতাজ্জলি হইয়া পাঠ করিবে—ওঁ ভূতাঃ প্রেতাঃ পিশাচাশ্চ
বে বসন্ত্যত্র ভূতলে । তে গৃহস্ত ময়া দত্তং বলিমেতং প্রসাধিতং ॥ পূজিতা
গন্ধপুষ্পাঠৈর্বলিভিস্তপিতাস্তথা । দেশাদম্মাধিনিঃসৃত্য পূজাং পশুস্ত মৎ-
কৃতাম্ ॥

তদনন্তর ভূতশুদ্ধি, কায়শুদ্ধি, মাতৃকাত্মাস ও পীঠস্থাসাদি করিয়া—“হ্রীং”
মন্ত্রে প্রাণায়াম করিয়া যজ্ঞমানের বেদোক্ত ঘটস্থাপন করিবে ।

(ত্রিবেদোক্ত ঘটস্থাপনই প্রথম খণ্ডে লিখিত হইয়াছে)

পরে স্থাপিত ঘটে গণেশ, শিবাদিপঞ্চদেবতা, আদিত্যাদিনবগ্রহ, ইন্দ্রাদি
দশদিকপাল প্রভৃতির পূজা করিয়া “হ্রাং অঙ্কুষ্ঠাভ্যাং নমঃ” এই ক্রমে কর্ণস্থাস
ও অঙ্কুষ্ঠাস করিয়া দুর্গার ধ্যান করিবে ।

দুর্গার ধ্যান—ওঁ জটাঙ্গুটসমায়ুক্তামর্দেক্ষুদুতশেখরাম্ । লোচনত্রয়সংযুক্তাং
পূর্ণেক্ষুদুশাননাম্ ॥ অতসীপুষ্পবর্ণাভাং সুপ্রতিষ্ঠাং সুলোচনাম্ । নবমৌবন-
সম্পন্নাং সর্বাভরণভূষিতাম্ ॥ সুচারুদশনাং তৎৎ পীনোল্লতপয়োধরাম্ । ত্রিভঙ্গ-
স্থানসংস্থানাং মহিষাসুরমর্দিনীম্ ॥ মৃণালায়তসংস্পর্শ-দশবাহুসমম্বিতাম্ । ত্রিশূলং
দক্ষিণে ধ্যেয়ং খড়্গাং চক্রং ক্রমাদধঃ ॥ তীক্ষ্ণবাণং তথা শক্তিং দক্ষিণেষু
বিচিত্তয়েৎ । খেটকং পূর্ণচাঁপঞ্চ পাশমঙ্কুশমেব চ ॥ ঘট্টাং বা পরিত্তং বাপি
বামতঃ সন্নিবেশয়েৎ । অধস্তান্মহিষং তদ্বিধিশিরস্কং প্রদর্শয়েৎ ॥ শিরশ্ছেদোদ্ভবং
তদ্বদানবং খড়্গাপাণিনম্ । হৃদি শূলেন নির্ভিন্নং নির্ঘাদন্ত্রবিভূষিতম্ ॥ রক্তারক্তী-
কৃতাজ্জঞ্চ রক্তবিন্দুরিতেক্ষণম্ । বেষ্টিতং নাগপাশেন জ্রুকুটীভীষণাননম্ ॥
সপাশবামহস্তেন ধৃতকেশঞ্চ দুর্গয়াম্ । বমজ্জধিরবস্ত্রঞ্চ দেব্যাঃ সিংহং প্রদর্শ-
য়েৎ ॥ দেব্যাস্ত দক্ষিণং পাদং সমং সিংহোপরিস্থিতম্ । কিঞ্চিদুর্দ্ধং তথা
বামমজ্জুষ্ঠং মহিবোপরি ॥ স্তূয়মানঞ্চ তদ্রূপমমরৈঃ সন্নিবেশয়েৎ । উগ্রচণ্ডা
প্রচণ্ডা চ চণ্ডোগ্রা চণ্ডানায়িকা । চণ্ডা চণ্ডবতী চৈব চণ্ডরূপাতিচণ্ডিকা ॥
অষ্টাভিঃ শক্তিভিস্তাভিঃ সততং পরিবেষ্টিতাম্ । চিন্তয়েজ্জগতাং ধাত্রীং ধর্ম-
কামার্থমোক্কদাম্ ॥

ধ্যানানন্তর যানসোপচারে পূজাপূর্বক বিশেষার্থ স্থাপন করিয়া—“এতে
গন্ধপুষ্পে ওঁ আধারশক্ত্যাদি পীঠদেবতাভ্যো নমঃ” এই ক্রমে পীঠদেবতার
পূজা করিয়া পুনরায় দুর্গাদেবীর ধ্যান করিয়া—“ওঁ ভূত্বং স্বর্ভগবদুর্গে দেবি
ইহাগচ্ছগচ্ছ” ইত্যাদি আবাহনপূর্বক . “রং রজতাসনায় নমঃ” এই ক্রমে
অর্চনা করিয়া—ইদং রজতাসনং “ওঁ দক্ষবজ্রবিনাশিত্তে মহাবোয়ান্নৈ বোগিনী-

কোটিপরিবৃত্তায়ৈ ভদ্রকাল্যে ও হ্রীং দুর্গায়ৈ নমঃ—* এই ক্রমে বোড়শো-
পচারে পূজা করিবে।

তদনন্তর “ও বিশ্ববৃক্ষায় নমঃ”—এই মন্ত্রে পাশ্চাদি দ্বারা বিশ্ববৃক্ষের পূজা
করিয়া কুতাঞ্জলি হইয়া, দেবীর বোধনার্থ মন্ত্র পাঠ করিবে—

ঐ^৩ রাবণস্ত বধার্থায় রামস্তানুগ্রহায় চ । অকালে ব্রহ্মণা বোধো দেব্যা-
স্থয়ি কৃতঃ পুরা ॥ অহমপ্যাশ্বিনে তদ্বদ্ বোধয়ামি সুরেশ্বরীং । ধর্ম্মার্থকাম-
মোক্ষায় বরদা ভব শোভনে ॥ শক্রেণ সংবোধ্য স্বরাজ্যমাণ্ডং তস্মাদহং স্থাং
প্রতিবোধয়ামি । যৈধব রামেণ হতো দশাশ্বস্তথৈব শক্রেণ বিনিপাতয়ামি ॥
দেবি চণ্ডাঙ্ঘ্রিকে চণ্ডি চণ্ডবিগ্রহকারিণি । বিশ্বশাখাং সমাপ্ত্রত্য তিষ্ঠ দেবি
বধাস্থধম ॥

অতঃপর ঘণ্টের চতুষ্কোণে চারিটা তীর আরোপণপূর্বক নিম্নলিখিত
পাঠ করিবে, যথা—

ও কাণ্ডাং কাণ্ডাং প্ররোহস্তী পরমঃ পরম্পরি । এবানো দুর্ক্বে প্রতমু-
সহশ্রেণ শতেন চ ।

পাঁচ বা সাতটা লালমুত্র দ্বারা বেষ্টন করিবে, মন্ত্র—ও সূত্রামাণং পৃথিবীং
জ্ঞানেনহসং সুষর্মাণমদিতং সূপ্রনীতিং । দৈবীং নাবং স্বরিত্রামনাগসমশ্রবস্তীমা
কহেমা স্বস্তয়ে ॥

অনন্তর অচ্ছিদ্রাবধারণ করিবে। যথা—অন্তেত্যাদি—কৃতৈতদবোধনকর্মা-
চ্ছিদ্রমস্ত । পরে আরাত্রিক করিবে।

অধিবাস ।

ষষ্ঠীর দিন সায়ংকালে অধিবাস করিতে হয়। ষষ্ঠীর দিনে সায়ংকালে
বোধন হইলে বোধনের পরেই অধিবাস করিবে।

বিশ্ববৃক্ষসমীপে গমন করিয়া আচমনাদি করণানন্তর স্বস্তিবাচন করিবে—
ও কর্তব্যেহস্মিন্ শ্রীভগবদ্দুর্গায়াঃ শুভগন্ধাঅধিবাসনকর্মাণি পুণ্যাং ভবন্তো-
হধিক্রবন্ত । ও পুণ্যাং ইত্যাदि । পরে সঙ্কর করিবে,—

বিষ্ণুরোম্ তৎসদন্ত আশ্বিনে মাসি শুক্রে পক্ষে অমুকতিথৌ অমুকগোত্রঃ

* দেশ-ভেদে “দক্ষমন্ত্র” ইত্যাদি মন্ত্রের পূর্বে—“উভে বরিত্র মোদনী আপপ্রাণোণা ইব ।
স্বাস্তং স্বামহীনাং সম্রাজং চণ্ডিশিখাং । দেবী জন্মিত্যাজীজননতত্রো জন্মিত্যাজীজননং” এই মন্ত্রপাঠ
প্রচলিত আছে ।

শ্রীঅমুকদেবশর্মা অমুকগোত্রস্ত সনারাপত্যস্ত শ্রীঅমুকদেবশর্ষণঃ শ্রীভগবদ্গুণী-
শ্রীতিকামঃ ঋকর্তব্য-বার্ষিক-শরণ-কালীন-শ্রীভগবদ্গুণী-মহাপূজাজুতং শ্রীভগ-
বদ্গুণীয়াঃ শুভগন্ধাধিবাসনকর্মাং করিষ্যামি ॥

সকলহস্ত পাঠ করিয়া সামান্তাৰ্য্য আসনশুদ্ধি সমাপনান্তে ভূমিতে সিন্দুর
তিলক দিয়া বোধন-নিয়মানুসারে “এষ গন্ধঃ শু ভূতেভ্যো নমঃ” বলিয়া পঞ্চো-
পচারে পূজা করিয়া “এষ মাষভক্তবলিঃ শু ভূতেভ্যো নমঃ” বলিয়া মাষভক্ত
বলি নিবেদন করিয়া দিয়া কুতাজলি হইয়া পাঠ করিবে—“শু যে রৌদ্রা-
রৌদ্রকর্মাণো রৌদ্র-স্থান-নিবাসিনঃ । সৌম্যরূপাশ্চ যে কেচিৎ সৌম্যস্থান-
নিবাসিনঃ ॥ মাতরো রৌদ্ররূপাশ্চ গণানামধিপাশ্চ যে । বিশ্বীভূতাশ্চ যে চাত্তো
দিদ্বিদিক্ষু সমাপ্রিতাঃ ॥ তে সর্বে প্রীতিমনসঃ প্রতিগৃহস্থিমং বলিম্ ॥”

ঐনস্তর ভূতশুদ্ধি আদি ষথাশক্তি সম্পন্ন করিয়া, গণেশ, শিব, ভাস্কর, অগ্নি,
কেশব, কোশিকী, আদিত্যাদিনবগ্রহ, ইন্দ্রাদিশক্তিপাল প্রভৃতির পাছাদি
দ্বারা পূজা করতঃ ‘হ্রীং’ এই বীজমন্ত্র দ্বারা প্রাণায়াম, করম্বাস, অঙ্গম্বাস,
প্রভৃতি করিয়া ‘শু জটাজুট’ ইত্যাদি ধ্যান করিয়া ষথাশক্তি উপচার দ্বারা
পূজা করিয়া প্রাণায়াম, জপ, তৎপরে পুনরায় প্রাণায়াম করিয়া ‘শুছাতি’
মন্ত্রে জপ সমর্পণ করিবে ।

অতঃপর প্রথম খণ্ডোক্ত অধিবাসদ্রব্য স্ব স্ব বেদোক্ত মন্ত্র পাঠপূর্বক
“অনেন গন্ধেন অস্তা ভগবদ্গুণীয়াঃ নবপত্রিকায়াস্চ শুভাধিবাসনমস্ত” এই
ক্রমে অধিবাস করিবে । (প্রথম খণ্ড অধিবাস দেখ ।)

তৎপরে নিম্নলিখিত কয়টা দ্রব্যদ্বারা নিম্নোক্ত মন্ত্রে সকল বেদগুণী দেবীর
অধিবাস করিবে । ষথা—

শু ত্রীরসি ময়ি রমস্ব । অনেন মাল্যেন—ইত্যাদি ॥ শ্রায়ন্ত ইব সূর্য্যং
বিষেদিস্তস্ত ভক্ষত । বহুনি জাতে জনমান ওজসা প্রতিভাগং ন দীধিম ॥
অনয়া তৈলহরিদ্রয়া অস্তা ভগবদ্গুণীয়াঃ নবপত্রিকায়াস্চ ইত্যাদি ॥

পরে কুতাজলি হইয়া পাঠ করিবে—

শু পূজাং কর্ত্বুং মহেশাজ্ঞাস্বামহং চাধিবাসয়ে । মূলে সমাগতে ঋক্ষে
সপ্তম্যাম্যামিষ্যসি ॥

তৎপরে বায়ু ও নৈঋতকোণ ব্যতীত বিশ্ববৃক্ষের অঙ্গদিকের ফলমূল-
শালিনী অভাবে কেবল একটা ক্ষুদ্র শাখায় কাটিবার স্থানে সিন্দুর দিয়া আমন্ত্রণ
করিয়া হাত বোড় করতঃ পাঠ করিবে—

ও মেরুমন্দরকৈলাস-হিমবচ্ছিতরে গিরৌ । জাতঃ শ্রীফলবৃক্ষ স্বমধিকায়ঃ
সদা প্রিয়ঃ ॥ শ্রীশৈলশিখরে জাতঃ শ্রীফলঃ শ্রীনিকেতনঃ । নেতব্যোহসি
ময়াগচ্ছ পূজ্যো হুর্গাস্বরূপতঃ ॥ শ্রীফলোহসি মহাভাগ সদা স্বঃ শঙ্করপ্রিয়ঃ ।
চণ্ডিকারোপণার্থায় স্বামহং বরয়ে প্রভো ॥

অতঃপর মুণ্ডায়ী-প্রতিমা সমীপে গমনপূর্বক বাদ্যধ্বনি 'সহকারে গায়ত্রী-
পাঠপূর্বক 'অনেন গন্ধেন অস্ত্রাঃ মুণ্ডায়াঃ শুভাধিবাসনমস্ত' এই ক্রমে
প্রতিমার অধিবাস করিয়া মাষভক্তবলি গ্রহণপূর্বক 'ও ভূতেভ্যো নমঃ' বলিয়া
নিবেদন করিয়া দিয়া "কাণ্ডাৎ" মন্ত্রে প্রতিমার চারিকোণে চারিটা তীর
পুতিয়া আরাত্রিক করিবে এবং গীতবাদ্য প্রভৃতি উৎসবে সে নিশা অতি-
বাহিত করিবে ।

সপ্তমী-পূজা ।

প্রাতঃকালে সন্ধ্যোপাসনাদি সমাপ্ত করিয়া যদি পুরোহিত ও তন্ত্রধারকের
বরণ না করা হইয়া থাকে, তবে বরণ করিবার পদ্ধতি অনুসারে বরণ করিয়া
দিবে । তৎপরে বিবিধ বাদ্যোদ্যম সহকারে পূর্বাঙ্কে কণ্ঠা বা তুলালম্বে
বিধবৃক্ষসমীপে গমন করতঃ আচমনাদি করিয়া বিধবৃক্ষের পূজা করিবে ।
তৎপরে নিম্নলিখিত মন্ত্র পাঠপূর্বক ষেতসর্বপ বিকীর্ণ করিবে, মন্ত্র যথা—

ও বেতালাশ্চ পিশাচাশ্চ রাক্ষসাশ্চ সরীসৃপাঃ । অপসর্গন্ত তে সর্কে যাবৎ
পূজাং করোম্যহম্ ॥ পরে ক্লতাঞ্জলি হইয়া "ও মেরুমন্দরকৈলাস"—ইত্যাদি
অধিবাসোক্ত আমন্ত্রণের মন্ত্রদ্বয় পাঠ করিয়া নিম্নোক্ত মন্ত্র পড়িবে ।—

ও বিধবৃক্ষ মহাভাগ সদা স্বঃ শঙ্করপ্রিয়ঃ । গৃহীত্বা তব শাখাঞ্চ হুর্গাপূজাং
করোম্যহম্ ॥ শাখাচ্ছেদোদ্ভবং দুঃখং ন চ কার্যং ত্বয়া প্রভো । দেবৈগৃহীত্বা
তে শাখাং পূজ্যা হুর্গেতি বিস্রতিঃ ॥

অতঃপর পূর্বদিনের সিন্দূরচিহ্নিত স্থান ভীঙ্কধার অঙ্গধারণা—“ও ছিদ্ধি
ছিদ্ধি হুং ফট্ স্বাহা”—এই বলিয়া ছেদনপূর্বক করবোড় করিয়া পাঠ
করিবে ।—

ও পূজায়ুধনবৃক্ষার্থং নেম্যামি চণ্ডিকালয়ং । বিধবৃক্ষং সমাপ্রিত্য লক্ষ্মী-
রাজ্যং প্রবচ্ছ মে ॥ আগচ্ছ চণ্ডিকে দেবি সর্ককল্যাণহেতবে । পূজাং গৃহাণ
সুযুধি নমস্তে শঙ্করপ্রিয়ে ॥ দেবি চণ্ডাঙ্গিকে চণ্ডি চণ্ডিবিগ্রহকারিণি । বিধবাধাং
সমাপ্রিত্য তিষ্ঠ দেবি গঠৈঃ সহ ॥

তৎপরে, বাদ্যধ্বনি সহকারে ঐ বিধবাধা ও নবপাত্রিকা লইয়া পূজালয়ে

প্রবেশ করিবে। কোন কোন স্থলে নত্বাদি হইতে এই সময় নবপত্রিকার স্নান করাইয়া আনিবার ব্যবস্থা আছে। অতঃপর খেত-অপরাজিতালতা ও হরিদ্রাক্ত ডোরকদ্বারা বিচিত্র পীঠাসনের উপরে নবপত্রিকাকে স্থাপন করিবে। সপ্তম্যাদি কল্পারম্ভ হইলে প্রকরণানুসারে কল্পারম্ভ করিবে।

পরে “হ্রীং দুর্গায়ৈ নমঃ” মন্ত্রে দেবীকে পুষ্পাঞ্জলি দান করিয়া অষ্টাঙ্গুলি পরিমিত বিশ্বকাঠোত্ত্বব দস্তকাঠ ও উষ্ণোদক দেবীর মুখপ্রক্ষালনার্থ প্রদান করিয়া নিবেদন করিবে; মন্ত্র যথা—“ওঁ আয়ুর্কলং যশো বর্চঃ প্রজাঃ পশু বহুনি চ। ব্রহ্ম প্রজ্ঞাঞ্চ মেধাঞ্চ ত্বনো ধেহি বনস্পতে।

নবপত্রিকাস্নান।—শঙ্খস্বজলদ্বারা নবপত্রিকা স্নান করাইবে। যথা—
শঙ্খমধ্যস্বজল,—ওঁ পুণ্যস্বং শঙ্খ পুণ্যানাং মঙ্গলানাঞ্চ মঙ্গলম্। বিষ্ণুনা
বিধুক্তো নিত্যং মহাশাস্তিং প্রযচ্ছ মে ॥

নয়টী দ্রব্যের জলদ্বারা যথাক্রমে নবপত্রিকার স্নান করাইবে। যথা—
উষ্ণোদকে,—ওঁ কদলীতরুসংস্থাসি বিষ্ণুবক্ষঃস্থলাশ্রয়ে। নমস্তে নবপত্রি
ত্বং নমস্তে চণ্ডনায়িকে ॥ ১ ॥ বাপীজলে,—ওঁ কচ্চি ত্বং স্থাবরস্থাসি সদা
সিদ্ধিপ্রদায়িনী। দুর্গারূপেণ সর্বত্র স্নানেন বিজয়ং কুরু ॥ ২ ॥ শিশিরোদকে—
ওঁ হরিদ্রে-হররূপাসি শঙ্করস্ত সদা প্রিয়া। রুদ্ররূপাসি দেবি ত্বং সর্বসিদ্ধিং
প্রযচ্ছ মে ॥ ৩ ॥ পুষ্পোদকে,—ওঁ জয়ন্তি জয়রূপাসি জগতাং জয়হেতবে।
নমামি ত্বাং মহাদেবি জয়ং দেহি গৃহে মম ॥ ৪ ॥ সুরকৌষধিজলে,—ওঁ
শ্রীফল শ্রীনিকেতোহসি সদা বিজয়বর্ধনঃ। দেহি মে হিতকামাংশ্চ
প্রসন্নো ভব সর্বদা ॥ ৫ ॥ সমুদ্রজলে,—ওঁ দাড়িম্যবিনাশায় কুন্নাশায় চ
বেধসা। নির্মিতা ফলকামায় প্রসীদ ত্বং হরপ্রিয়ে ॥ ৬ ॥ সুগন্ধিজলে,—ওঁ
স্থিরা ভব সদা দুর্গে অশোকে শোকহারিণি। ময়া ত্বং পূজিতা দুর্গে স্থিরা ভব
হরপ্রিয়ে ॥ ৭ ॥ রত্নোদকে,—ওঁ মান মাতেষু বৃক্ষেষু মাননীয়ঃ সুরাসুরৈঃ।
স্নাপয়ামি মহাদেবীং মানং দেহি নমোহস্ত তে ॥ ৮ ॥ তিলতৈলযুক্তজলে,—ওঁ
লক্ষ্মীত্বং ধাতুরূপাসি প্রাণিনাং প্রাণদায়িনী। স্থিরাত্যস্তং হি নো ভূষা গৃহে
কামপ্রদা ভব ॥ ৯ ॥

মহাস্নান—অনন্তর নিম্নোক্ত দ্রব্য সমূহ দ্বারা বাস্তোত্তম সহকারে নিম্নোক্ত
মন্ত্রে মহাস্নান করাইবে। তদর্থে দর্পণ প্রতিবিম্বে দেবীকে বিশেষরূপে চিত্তা
করিয়া চন্দন, পিটুলি, পঞ্চশস্ত প্রভৃতির চূর্ণ এবং তৈল-হরিদ্রা দর্পণে মাখাইয়া
মন্ত্র পাড়িবে—ওঁ নানারূপধরে দেবি দিব্যবস্ত্রাবগুণ্ডিতে। তবাহুলেপমাত্রেণ

চিত্রদোষো বিনশ্চতি ॥ ঐ উর্ধ্বর্তন্যামি দেবি ত্বাং যথেষ্টং চন্দনাদিভিঃ ।
উর্ধ্বর্তনপ্রসাদেন প্রাপ্নুয়াং শ্রিয়মুত্তমাম্ ॥

তৎপরে একটা বিষ্ণু হাঁড়ি বা তাম্রাধারে রাখিয়া তদুপরি দর্পণ স্থাপন পূর্বক
স্থান করাইবে ।

শীতল জলে—ঐ অগ্নিমীলে পুরোহিতং যজ্ঞস্ত দেবমুদ্বিজম্ । হোতারং
রত্নধাতমম্ ॥ ঐ ইবে ত্বোৰ্জ্জ্বৈ ত্বা বায়বঃ স্ব দেবো বঃ সবিতা । প্রার্পয়তু শ্রেষ্ঠতমায়
কর্ষণে । ঐ অগ্ন আ য়াহি বীতয়ে গৃণানো হব্যদাতয়ে । নিহোতা সংসি
বর্হিষি ॥ ঐ শন্নো দেবীরভিষ্টয়ে শন্নো ভবন্তু পীতয়ে । শং বোরভিপ্রবন্তু নঃ ।

তৎপরে “ঐ ক্রপদাদিবি মুমুচানঃ” হইতে “আশো জনয়থা চ নঃ” পর্য্যন্ত
চান্দ্রিয়ার মন্ত্র পড়িয়া জলদ্বারা স্থান করাইবে । তদনন্তর, তাম্র বা মৃগয় ঘট জল-
পূর্ণ করিয়া সেই জলদ্বারা নিম্নোক্ত মন্ত্র পাঠ করিয়া স্থান করাইবে ॥ যথা—

ঐ আত্রোয়ী ভারতী গঙ্গা যমুনা চ সরস্বতী । সরস্বগুণ্ডকী পুণ্যা খেতগঙ্গা
চ কৌশিকী ॥ ভোগবতী চ পাতালে স্বর্গে মলাকিনী তথা । সর্কীঃ স্তমনসো
ভূত্বা ভূত্বারৈঃ স্নাপয়ন্তু তাঃ ॥

ঐ সুরাস্বামভিষিক্ত ব্রহ্মবিষ্ণুমহেশ্বরাঃ । বাসুদেবো জগন্নাথস্তথা সঙ্কর্ষণঃ
প্রভুঃ ॥ প্রহ্মশ্চানিরুদ্ধশ্চ ভবন্তু বিজয়ায় তে । আখণ্ডলোহগ্নির্ভগবান্ যমো
বৈ নৈঋতিস্তথা ॥ বরুণঃ পবনশ্চৈব ধনাত্মকস্তথা শিবঃ । ব্রহ্মণা সহিতঃ শেষো
দিক্‌পালাঃ পাত্ত তে সদা ॥ ঐ কীর্তিলক্ষ্মীধৃতির্মধা পুষ্টিঃ শ্রদ্ধা ক্রমা মতিঃ ।
বুদ্ধিলজ্জা বপুঃ শান্তিস্তপ্তিঃ কান্তিশ্চ মাতরঃ । এতাস্বামভিষিক্ত রাহঃ কেতুশ্চ
ভূপিতাঃ ॥ ঐ ঋষয়ো মুনয়ো গাবো দেবমাতর এব চ । দেবপত্ন্যো ঋবা নাগা
দৈত্যাস্চাপ্‌সরসাং গণাঃ ॥ অজ্ঞানি সর্কশস্ত্রানি রাজানো বাহনানি চ । ঔষধানি
চ রত্নানি কালস্তাবয়বাশ্চ যে ॥ ঐ সরিতঃ সাগরাঃ শৈলাস্তীর্থানি জলদা নদাঃ ।
দেবদানবগন্ধর্কী বক্ষরাক্ষসপন্নগাঃ ॥ এতে স্বামভিষিক্ত ধর্ম্‌কামার্থসিদ্ধয়ে ॥

ঐ সিদ্ধভৈরবশোণাখা যে হ্রদা ভূবি সংস্থিতাঃ । সর্কৈ স্তমনসো ভূত্বা
ভূত্বারৈঃ স্নাপয়ন্তু তে ॥ ঐ কুরুক্ষেত্রং প্রয়াগশ্চ অক্ষয়ো বটসংজ্ঞকঃ । গোদা-
বরী বিয়দগঙ্গা নর্মদা মণিকর্ণিকা ॥ সর্কায়োতানি তীর্থানি ভূত্বারৈঃ স্নাপ-
য়ন্তু তে ॥ ঐ তক্ষকাত্মাশ্চ যে নাগাঃ পাতালতলবাসিনঃ । সর্কৈ স্তমনসো ভূত্বা
ভূত্বারৈঃ স্নাপয়ন্তু তে ॥ ঐ দুর্গা চণ্ডেশ্বরী চণ্ডী বারাহী কার্তিকী তথা । হর-
সিদ্ধা তথা কালী ইন্দ্রাণী বৈষ্ণবী তথা ॥ ভদ্রকালী বিশালাক্ষী ভৈরবী সর্ক-
রূপিনী ॥ এতাঃ স্তমনসো ভূত্বা ভূত্বারৈঃ স্নাপয়ন্তু তাঃ ।

শঙ্কজলে—ও সর্বেষামধিপো দেব ঈশানো নাম নামতঃ । শূলপাণি-
মহাদেবো ভৃঙ্গারৈঃ স্নাপয়স্বিমাম্ ॥

গঙ্গাজলে—ও মন্দাকিনীস্তু যদ্বারি সর্কপাপহরং শুভম্ । স্বর্গশ্রোতস্ত
বৈষ্ণব্যং স্নানং ভবতু তে সদা ॥

উষ্ণোদকে—ও পরমং পবিত্রমুষ্ণং বহ্নিজ্যোতিঃসমম্বিতম্ । জীবনং
সর্কপাপয়ং ভৃঙ্গারৈঃ স্নাপয়স্বিমাম্ ॥

গন্ধোদকে—ও গন্ধ্যাঢ্যং শোভনশৈব শীতলং সুমনোহরম্ । সর্কপাপ-
হরং বারি ভৃঙ্গারৈঃ স্নাপয়স্বিমাম্ ॥

শুক্কজলে—ও আপো হি ঠা ইত্যাদি । শন্নো দেবীরভিষ্টয়ে ইত্যাদি ।

তৎপরে পঞ্চগব্যশোধনমস্ত্রে পঞ্চগব্য পৃথকরূপে শোধন করিয়া ঈইয়া
স্নান করাইবে। বথা—গোমূত্রে—ও হ্রীং চণ্ডিকায়ৈ নমঃ । গোময়ে—ও
গাং গোষ্ঠ্যৈ নমঃ । দুগ্ধে—ও হ্রীং ত্রিনেত্রায়ৈ নমঃ । দধিতে—ও হ্রীং
ভৈরব্যৈ নমঃ । ঘৃতে—ও হ্রীং ভুবনেশ্বৰ্য্যৈ নমঃ । কুশোদকে—ও হ্রীং
পার্কীত্যৈ নমঃ ॥

পঞ্চামৃত দ্বারা—দধি—ও দধিক্রাব্যে অকারিষং মস্ত্রে—ও হ্রাং হৃদয়ায় নমঃ ।
দুগ্ধে—ও আপ্যায়স্ব মন্ত্র পাঠ করিয়া—ও হ্রীং শিরসে স্বাহা । ঘৃতে—ও
তেজোহসি মন্ত্র পাঠ করিয়া ও হ্রুং শিখায়ৈ বষট্ । মধুতে—ও মধু বাতা মন্ত্র
পড়িয়া—ও হ্রৈং কবচায় হুং । ইক্ষুরসে—ও নারায়ণ্যৈ বিদ্বাহে ভগবতৌ
ধীমহি । তন্নো গৌরী প্রচোদয়াৎ ও হ্রোং নেত্রত্রয়ায় বৌষট্ ॥

পুষ্ককষায়ে—জম্বশাখলী-বাট্যালং বকুলং বদরং তথা ।

এতন্মিশ্রিততোয়েন স্নাপয়ামি স্নশোভনে ॥ ও হ্রীং ভদ্রকাত্যৈ নমঃ ॥

পুষ্কশস্ত্রোদকে—ও যবগোধুমুদগাশ্চ তিলাশ্চ ধাত্মমেব চ । এতভ্যোয়েন
দেবেশি স্নাপয়ামি প্রসীদ মে । ও হ্রীং উমায়ৈ নমঃ ॥ রজতজলে—ও অধিকে
বরদে দেবি জগতাং হিতকারিণি । রোপ্যোদকেন দেবি ত্বাং স্নাপয়ামি
স্নশোভনে । ও হ্রীং বিমলায়ৈ নমঃ ॥ স্বর্ণোদকে—ও হ্রীং চামুণ্ডায়ৈ নমঃ ॥
মুক্তাজলে—ও হ্রীং দুর্গায়ৈ নমঃ ॥ মধুতে—ও হ্রাং হৃদয়ায় নমঃ ॥ ঘৃতে—ও হ্রীং
শিরসে স্বাহা ॥ দুগ্ধে—ও হ্রুং শিখায়ৈ বষট্ ॥ নারিকেলোদকে—ও হ্রৈং
কবচায় হুং ॥ ইক্ষুরসে—ও হ্রোং নেত্রত্রয়ায় বৌষট্ ॥ দধিতে—ও হ্রুঃ অস্ত্রায়
কট্ ॥ তিলোদকে—ও হ্রীং অধিকায়ৈ নমঃ ॥ বিষ্ণুস্তনে—ও হ্রীং চামুণ্ডায়ৈ
নমঃ ॥ পুশ্পোদকে—ও হ্রীং দুর্গায়ৈ নমঃ ॥ সর্কৌষধিজলে—ও হ্রীং সর্কদা

সর্বপাপহী অরিষ্টানাং বিঘাতিকা । সর্কৌষধিজলেনাশ্ন ভ্রাপয়ামি সুরেশ্বরীম্ ॥
 ওঁ পাক্ষিত্যে নমঃ ॥ মহৌষধিজলে—ওঁ নারায়ণ্যৈ বিঘ্নহে চণ্ডিকায়ৈ ধীমহি ।
 ভদ্রো গৌরী প্রচোদয়াৎ । ওঁ হ্রীং চণ্ডিকায়ৈ নমঃ ॥ অশ্বকাননজলে—ওঁ
 গাং গৌৰ্যৈ নমঃ ॥ পুষ্করিণী জলে—ওঁ হ্রীং কালিকায়ৈ নমঃ ॥ শিশিরোদকে—
 ওঁ হ্রীং ভগবত্যৈ নমঃ ॥ শীতলজলে—ওঁ হ্রীং শিবায়ৈ নমঃ ॥ বৃষ্টিজলে—
 ওঁ হ্রীং চামুণ্ডায়ৈ নমঃ ॥ চন্দ্রনোদকে—ওঁ যোহসৌ মলয়জো বৃক্ষঃ
 সৌগন্ধনিলয়ঃ সদা । তঞ্জলস্নানমাত্রেণ বরদা ভব শোভনে । হ্রীং কাল্যৈ
 নমঃ ॥ শর্করোদকে—ওঁ শর্করে মধুরে স্নিগ্ধে দেবামোদবিবর্জিনি ।
 দেবানাং তুষ্টিদে শীত্ৰং মাতর্নিত্যং প্রসীদ মে । ওঁ হ্রীং শিবায়ৈ নমঃ ।
 গজদন্তমৃত্তিকায়—ওঁ কোমার্যৈ নমঃ । বরাহদন্তমৃত্তিকায়—ওঁ হ্রীং চণ্ডি-
 কায়ৈ নমঃ । বেষ্ণাধারমৃত্তিকায়—ওঁ হ্রীং কাত্যায়ন্তৈ নমঃ । বৃষশূলমৃত্তি-
কায়—ওঁ হ্রীং চামুণ্ডায়ৈ নমঃ । বন্দীকমৃত্তিকায়—ওঁ হ্রীং দুর্গায়ৈ নমঃ ।
নদমৃত্তিকায়—ওঁ হ্রীং মাহেশ্বর্যৈ নমঃ । নদীমৃত্তিকায়—ওঁ হ্রীং শিবায়ৈ নমঃ ।
বদ্যভয়কুলমৃত্তিকায়—ওঁ হ্রীং চণ্ডেশ্বর্যৈ নমঃ । সাগরমৃত্তিকায়—ওঁ হ্রীং
 কাত্যায়ন্তৈ নমঃ ॥ চতুপ্পথমৃত্তিকায়—ওঁ হ্রীং কৌশিক্যৈ নমঃ । গঙ্গামৃত্তি-
কায়—ওঁ হ্রীং কপালিন্তৈ নমঃ । গোষ্ঠমৃত্তিকায়—ওঁ হ্রীং ইন্দ্রাণ্যৈ নমঃ ।
গোরোচনায়—ওঁ হ্রীং চণ্ডিকায়ৈ নমঃ ॥

সহস্রধারা জলে (সর্বপ্রকার মানীয় দ্রব্য তন্মধ্যে একত্র দিয়া সেই
 জলে)—ওঁ সাগরাঃ সরিতঃ সর্কীঃ সর্কস্রোতোনদাস্তথা । সর্কৌষধিভিঃ
 পাপস্নাঃ সহস্রৈঃ স্নাপয়ন্ত তে । ওঁ লবণেশ্বরাসর্পিদধিদ্ভুজলাস্তকাঃ ।
 সমুদ্রাঃ সপ্ত চৈবান্তে সহস্রৈঃ স্নাপয়ন্ত তে । ওঁ বসোঃ পবিত্রমসি শতধারং
 বসোঃ পবিত্রমসি সহস্রধারম্ । দেবস্বা সবিতা পুনাতু বসোঃ পবিত্রেণ
 শতধারেণ সূপা কামধুকঃ ।

অষ্ট কলসে পৃথক্ পৃথক্ জলে (ঘট ব্যবহার হইয়াছে) স্নান করাইবে ।

গঙ্গাজলে—ওঁ দেবাস্বামভিষিক্তস্ত ব্রহ্মবিষ্ণুমহেশ্বরাঃ ।

ব্যোমগঙ্গাস্বপূর্ণেন আশ্বেন কলসেন তু ॥ ১ ॥

বৃষ্টিজলে—ওঁ মরুতশ্চাভিষিক্তস্ত ভক্তিমন্তঃ সুরেশ্বরীম্ ।

মেঘাস্বপরিপূর্ণেন দ্বিতীয়-কলসেন তু ॥ ২ ॥

সরস্বতীনদীজলে—ওঁ সারস্বতেন তোয়েন সম্পূর্ণেন সুরোস্তমাং ।

বিষ্ণাধরাশ্চাভিষিক্তস্ত তৃতীয়-কলসেন তু ॥ ৩ ॥

সমুদ্রজলে—ওঁ শক্রাশ্চাভিষিক্ত লোকপালাঃ সমাগতাঃ ।

সাগরোদকপূর্ণেন চতুর্থ-কলসেন তু ॥ ৪ ॥

পদ্মরেণুযুক্তজলে—ওঁ বারিণা পরিপূর্ণেন পদ্মরেণুস্ফগন্ধিনা ।

পঞ্চমেনাভিষিক্ত নাগাশ্চ কলসেন তু ॥ ৫ ॥

নিখারোদকে—ওঁ হিমবন্ধেমকূটাশ্চাভিষিক্ত পর্বতাঃ ।

নিখারোদকপূর্ণেন ষষ্ঠেন কলসেন তু ॥ ৬ ॥

সর্বকীর্ত্তজলে—ওঁ সর্বকীর্ত্তানুপূর্ণেন কলসেন সুরেশ্বরীম্ ।

সপ্তমেনাভিষিক্ত ঋষয়ঃ সপ্ত খেচরাঃ ॥ ৭ ॥

চন্দনবাসিতজলে—ওঁ বসবশ্চাভিষিক্ত কলসেনাষ্টমেন তু ।

অষ্টমঙ্গলসংযুক্তে দুর্গে দেবি নমোহস্ত তে ॥ ৮ ॥

অন্তঃপর ওঁ অগ্নিমীলে পুরোহিতং ইত্যাদি বৈদিক মন্ত্র চতুষ্ঠয়ে জলদ্বারা
জ্ঞান করাইয়া, স্ফগন্ধিজলে জ্ঞান করাইবে, মন্ত্র যথা—ওঁ সূর্য্যঃ সোমঃ কুবেরশ্চ
বরুণো যাদসাং পতিঃ । এতে স্তমনসো ভূত্বা ভৃঙ্গারৈঃ স্নাপস্বিমাম্ ॥ ওঁ
অদিতিশ্চ দিতিশ্চৈব তথৈবারুদ্রতী সতী । এতাঃ স্তমনসো ভূত্বা ভৃঙ্গারৈঃ
স্নাপয়ন্ত তাঃ ॥ ওঁ ব্যাসশ্চ নারদশ্চৈব ধনাধ্যক্ষস্তথাশিবঃ । এতে স্তমনসো
ভূত্বা ভৃঙ্গারৈঃ স্নাপয়ন্ত তে ॥ ওঁ ঐরাবতঃ পুষ্পদন্তো হাহা হৃহৃশ্চ বীর্য্যবান্ ।
গীতবাদিজনাটোন স্নাপয়ন্ত মহেশ্বরীম্ ॥

অনন্তর ধোতবস্ত্র দ্বারা দর্পণ মুছিয়া মধ্যস্থলে সিন্দূরবিন্দু অঙ্কিত করতঃ
তাহার মধ্যে “হ্রীং” এই বীজ মন্ত্র বিষ্ণুপত্রবস্তুর দ্বারা লিখিত তদুপরি
ত্রিকোণ ও গোলাকার মণ্ডল আঁকিয়া যথাস্থানে স্থাপন করিবে । তৎপরে
নবপত্রিকা আলতা ও বিষ্ণুগুলের সহিত দৃঢ়রূপে বাধিয়া গণেশের দক্ষিণে
স্থাপন করিবে । পরে বস্ত্র পরিধান করাইয়া ও সিন্দূর দিয়া মন্ত্র পড়িবে—ওঁ
পরিধন্ত ধন্ত বাসসৈনং শতায়ুষং কুণ্ড দীর্ঘমায়ুঃ । শতঞ্চ জীব শরদঃ পুরুচী-
র্বনুনি চার্য্যে বি ভৃঙ্গাসি জীবন্ ।

অন্তঃপর পৃথক আসনে উপবেশন পূর্বক ভূতাপসারণ করিবে ।

ভূতাপসারণ ;—ওঁ অঘোরোভ্যোহধ ঘোরোভ্যো ঘোরাঘোরতরোভ্যশ্চ
সর্কোভ্যঃ সর্কতরোভ্যো রুদ্ররূপেভ্যো নমঃ । এষ মাষভক্তবলিঃ ওঁ ক্ষেত্র-
পালায় নমঃ । হাতবোড় করিয়া পাঠ করিবে—ওঁ আশ্চাশ্চ কৰ্ম্মজাতৈশ্চৈব যে
ভূতা দিবি সংস্থিতাঃ । ভূমৌ ব্যোমি স্থিতা বে চ প্রতীগৃহস্থিমং বলিম্ । এষ
মাষভক্তবলিঃ ওঁ বেতালায় নমঃ । এষ গন্ধঃ ওঁ ভূতেভ্যো নমঃ এই ক্রমে

পঞ্চোপচারে পূজা করিয়া, হাত বোড় করিয়া পাঠ করিবে—ও ভূতাঃ প্রেতাঃ
 পিশাচাশ্চ যে বসন্ত্যত্র ভূতলে । তে গৃহস্ত ময়া দত্তং বলিং মাষপ্রসাধিতম্ ।
 পূজিতা গন্ধপুষ্পাশ্চৈর্কলিভিস্তর্পিতাস্তথা । দেশাদম্মাধিনিঃসৃত্য পূজাং পশুস্ত
 মংকৃতাম্ ॥ এষ মাষভক্তবলিঃ ও ভূতেভ্যো নমঃ । ফটু এই মন্ত্রে দুর্কাক্ত
 গ্রহণপূর্বক—ও অপসর্পস্ত তে ভূতা যে ভূতা ভূমিপালকাঃ । ভূতানাম-
 বিরোধেন দুর্গাপূজাং করোম্যহম্ ॥ ও বেতলাশ্চ পিশাচাশ্চ রাক্ষসাশ্চ
 সরীসৃপাঃ । অপসর্পস্ত তে সর্কে চণ্ডিকাস্ত্রেণ তাড়িতাঃ—মন্ত্রে অক্ষত বিকিরণ
 করিবে ।

নবপত্রিকাপ্রবেশ—নবপত্রিকায় হস্ত দিয়া পাঠ করিবে—ও চণ্ডিকে
 চল চল চালয় চালয় শীঘ্রং স্বমধিকৈ পূজালয়ং প্রবিশ । ও উত্তিষ্ঠ
 পত্রিকে দেবি অম্মাকং হিতকারিণি । প্রবিশ্ব তিষ্ঠ গেহেহস্মিন্ বাবং পূজাং
 করোম্যহম্ ॥

পরে, দেবীর আসন স্পর্শ করিয়া পাঠ করিবে—ও চণ্ডিকে চল চল চালয়
 চালয় শীঘ্রং পূজালয়ং প্রবিশ ॥ ও প্রবিশ্ব তিষ্ঠ যজ্ঞেহস্মিন্ বাবং পূজাং
 করোম্যহম্ । পূজাং গৃহাণ স্মমুখি নমস্তে শঙ্করপ্রিয়ে ॥ আগচ্ছ মদগৃহে দেবি
 সর্কসম্পত্তিহেতবে । বলিপূজাং যথা শক্ত্যা গৃহাণ হরবল্লভে ॥ গম্যতাং
 মদগৃহে দেবি অষ্টাভিঃ শক্তিভিঃ সহ । পূজাং গৃহাণ স্মমুখি সর্ককল্যাণহেতবে ।
 স্বং পরা পরমা শক্তিস্বমেব শিববল্লভা । ত্রৈলোক্যোদ্ধারহেতুস্বমবতীর্ণা যুগে
 যুগে ॥ ও ঐং হ্রীং হ্রাং হ্রীং স্বমধিকৈ হিরা ভব ।

তদনন্তর দুর্গা, লক্ষ্মী ও সরস্বতীর মস্তকে গন্ধদ্রব্য, কপালে সিন্দুর প্রভৃতি
 দিয়া দ্ব্যতকচ্ছল প্রস্তুত করিয়া গায়ত্রীপাঠপূর্বক প্রতিমাস্থ সমস্ত দেবতার
 চক্ষুর্দান করিয়া প্রাণপ্রতিষ্ঠা করিবে । দেবীর হৃদয়ে পঞ্চমন্ত্র পাঠ করিবে,
 যথা—ও হংসঃ শুচিসদ্বস্তুস্তুরিক্ফসঙ্কোতা বেদিবদতিধিধুরৌগসং । নৃবধরসদৃত-
 সদ্যোমসদজ্জা গোজ্জা ঋতজ্জা অদ্রিজ্জা ঋতং বৃহৎ ॥ ১ ॥ ও প্র তদ্বিক্ষুঃ স্তবতে
 বীর্ঘোণ যুগো ন ভীমঃ কুচরো গিরিষ্ঠাঃ । যন্তোরুশু ত্রিশু বিক্রমণেষধিক্রিয়ন্তি
 ভুবনানি বিশ্বা ॥ ২ ॥ ও বিষ্ণুধোনিং কল্পয়তু স্তৃষ্টা রূপাণি পিংশতু । আ সিঞ্চতু
 প্রজাপতির্ধাতা গর্ভং দধাতু তে ॥ ৩ ॥ গায়ত্রী পাঠ করিবে ॥ ৪ ॥ ও
 ত্র্যধকং যজামহে স্মগন্ধিং পৃষ্টিবর্দ্ধনম্ । উর্কারুকমিব বন্ধনান্মৃত্যোমুর্ক্ষীয় য
 মৃত্যং ॥ ৫ ॥ অতঃপর দুর্কা ও আতপতুল দেবতা হৃদয়ে পঞ্চাঙ্গুলি সহযোগে
 স্থাপন করিয়া—ও যন্তে মরীচীঃ প্রবতো মনো জগাম দুর্কম্ ।

তত্ত্ব আ বর্তমানসীহ ক্ষয়ায় জীবসে ॥ ওঁ যন্তে দিবং যং পৃথিবীং মনো জগাম
দ্রকম্ । তত্ত্ব আ বর্তমানসীহ ক্ষয়ায় জীবসে ॥ হ্রাং হ্রদয়ান্ নমঃ, হ্রীং শিরসে
স্বাহা, হ্রুং শিখায়ৈ বযট্, হ্রৈং কবচায় হ্রুং, হ্রৌং নেত্রত্রয়ায় বৌঘট্, হ্রঃ অস্ত্রায়
ফট্ ॥ দেবীর গণ্ডময় স্পর্শ করিয়া ওঁ আং হ্রীং ক্রৌং মন্ত্রে প্রাণপ্রতিষ্ঠা করিবে ।
তৎপরে “হ্রীং দুর্গায়ৈ নমঃ” মন্ত্রে দেবীকে পঞ্চপুষ্পাঞ্জলি প্রদানপূর্বক “আং
হ্রীং ক্রৌং” ইত্যাদি মন্ত্রে প্রতিমাহু গণেশাদি দেবতার প্রাণপ্রতিষ্ঠা করিবে ।

তদনন্তর বেদোক্তমন্ত্রে অষ্টদলপদ্মমধ্যে দেবীঘট স্থাপন করিবে । (প্রথম
খণ্ড দেখ) সর্কোপেক্ষা দেবীঘট প্রধায়ত এবং স্নগন্ধি জলপূর্ণ করিবে, তাহার
মধ্যে পঞ্চরত্ন, বহির্দেশে দধি আতপ চাউল প্রভৃতিতে এবং বস্ত্র পুষ্পাদিতে
সুশোভিত করিবে ও পঞ্চপল্লব এবং ধাত্ত সরাব সংযুক্ত ও বিচিত্রিত হইবে ।
পরে স্ব স্ব বেদোক্ত মন্ত্রে ঘটস্থাপন করিয়া অবশেষে পাঠ করিবে,—ওঁ সর্ক-
তীর্থময়ং বারি সর্কদেবসমম্বিতম্ । ইমং ঘটং সনারুহ তিষ্ঠ দেবি গণৈঃ
সহ ॥ অক্ষুশমুদ্রাধারা তীর্থ আবাহন করিয়া পাঠ করিবে,—ওঁ গঙ্গাত্যাঃ
সরিতঃ সর্কোঃ সমুদ্রাশ্চ সরাংসি চ । সর্কো সমুদ্রাঃ সরিতঃ সরাংসি চ নদা
হ্রদাঃ । আয়ান্ত যজমানস্ত ছরিতক্ষয়কারকাঃ ।

সপ্তমুক্তিকা (প্রথম খণ্ড দেখ) সর্কৌষধি ও গন্ধপুষ্প দুর্বা তণ্ডুলাদি লইয়া
ঘট মধ্যে প্রদান করিয়া—ওঁ গন্ধে চ বদনে চৈব” মন্ত্র পাঠ করিবে । কোণ-
চতুষ্টয়ে তীরচতুষ্টয় আরোপণ করিয়া “হ্রাং হ্রুং ফট্” মন্ত্রে পুষ্পনৈবেদ্যাদি
দর্শন করিবে ।

তদনন্তর, সামান্ত্রার্থ্য ও আসনস্তম্ভি করিয়া গুর্কাদি প্রণাম করিবে,
যথা,—বামে—ওঁ গুরুভ্যো নমঃ, দক্ষিণে—ওঁ গণেশায় নমঃ, মধ্যে—ওঁ হ্রীং
দুর্গায়ৈ নমঃ । পরে পুষ্পস্তম্ভি ও করস্তম্ভি করিয়া (যেতসর্বপ বিকিরণ করতঃ)
ভূতাপসারণ করিবে । মন্ত্র যথা,—ওঁ বেতালাশ্চ পিশাচাশ্চ রাক্ষসাশ্চ সরীসৃপাঃ ।
অপসর্পস্ত তে সর্কো দুর্গাস্ত্রৈণেব তাড়িতাঃ ॥ উর্কোর্কিতালত্রয় দিয়া ভূড়িধারা
দর্শদ্বিধকনপূর্বক ভূতস্তম্ভি করিবে । (প্রথম খণ্ড দেখ) ।

পরে বাতৃকাত্মাস এবং পুনর্মথ্যে “বজ্রনখদংষ্ট্রাঘ্রায় মহাসিংহাসনায় হ্রুং
ফট্ নমঃ” মন্ত্র পাঠ করিয়া পীঠস্থাস করিবে । এবং গণেশাদি দেবতাকে গন্ধ
পুষ্প দিয়া হ্রীং এই বীজমন্ত্রে প্রাণায়াম করিয়া ঋষ্যাদি স্থাস করিবে । যথা—
নারদ ঋষির্গায়ত্রীচ্ছন্দো দুর্গা দেবতা চতুর্কর্গসিদ্ধয়ে বিনিয়োগঃ । শিরসি—
নারদঋষয়ে নমঃ । মুখে—গায়ত্রীচ্ছন্দসে নমঃ । হৃদি—দুর্গায়ৈ দেবভায়ৈ নমঃ ।

অন্তঃপর করণ্যাস করিবে,—যথা—হ্রাং অঙ্কুষ্ঠাভ্যাং নমঃ, হ্রীং তর্জনীভ্যাং স্বাহা, হ্রুং মধ্যমাভ্যাং বষট্, হ্রৈং অনামিকাভ্যাং হ্রুং, হ্রৌং কনিষ্ঠাভ্যাং বৌষট্, হ্রঃ করতলপৃষ্ঠাভ্যাং অস্ত্রায় ফট্। এই ক্রমে অঙ্কন্যাস করিবে। হ্রীং মন্ত্রে ব্যাপকন্যাস করিয়া—জটাজুট ইত্যাদি ধ্যান করিবে।

ধ্যানের পুষ্প স্বীয় মস্তকে দিয়া মানসোপচারে পূজাপূর্বক বিশেষার্থ্য স্থাপনানন্তর ঘটস্থাপন-মন্ত্রাদিতে গণেশের সম্মুখে গণেশঘট স্থাপন করতঃ তাহাতে গণেশের পূজা করিয়া পুষ্পাঞ্জলি দিবে—ওঁ সর্ববিঘ্নহরো দেব এক-দন্তো গজাননঃ। দেবীপূহেহর্চিতঃ প্রীত্যা সর্ববিঘ্নং বিনাশয় ॥ তৎপরে গণেশঘটে বিষ্ণু, ব্রহ্মা, শিবাদি পঞ্চদেবতা, আদিত্যাদিনবগ্রহ, ইন্দ্রাদিদশ-দিক্‌পাল প্রভৃতি দেবতার পূজাপূর্বক পীঠস্থাসোক্ত আধারশক্তি আদির পূজা করিয়া “হ্রীং” এই বীজমন্ত্রে করণ্যাস অঙ্কন্যাস করতঃ পুনরায় দেবীর ধ্যান করিয়া আবাহন করিবে, যথা—

ওঁ আগচ্ছ মদগৃহে দেবি অষ্টাভিঃ শক্তিভিঃ সহ। পূজাং গৃহাণ বিধিবৎ সর্বকল্যাণকারিণি ॥ এহেহি ভগবতাষ শক্রক্ষয়জয়প্রদে। ভক্তিতঃ পূজয়ামি ত্বাং নবচূর্গে সুরার্চিতৈঃ ॥ চূর্গে দেবি সমাগচ্ছ সান্নিধ্যমিহ কল্পয়। যজ্ঞভাগান্ গৃহাণ ত্বমষ্টাভিঃ শক্তিভিঃ সহ ॥ শারদীয়ামিমাং পূজাং করোগি কমলেক্ষণে। আঞ্জাপয় মহাদেবি দৈত্যদর্শনহৃদিনি ॥ সংসারার্ণবতুষ্পারে সর্বাণ্ডভবিনাশিনি। ত্রায়স্ব বরদে দেবি নমস্তে শঙ্করপ্রিয়ে ॥ যে দেবা বাশ্চ দেব্যশ্চ চলিতা বাশ্চলন্তি যে। আবাহয়ামি তান্ সর্বান্ চণ্ডিকে পরমেশ্বরি ॥ প্রাণান্ যক্ষ যশো রক্ষ পুত্রদারধনং সদা। সর্বরক্ষাকরী যশ্মাৎ ত্বং হি দেবি জগৎ-প্রিয়ে ॥ প্রবিশ্ব তিষ্ঠ যজ্ঞেহস্মিন্ যাবৎ পূজাং করোম্যহম্। যেনানন্দকরে দেবি সর্বসিদ্ধিঞ্চ দেহি মে ॥ আগচ্ছ মদগৃহে দেবি সর্বকল্যাণহেতবে। পূজাং গৃহাণ স্তুমুখি নমস্তে শঙ্করপ্রিয়ে ॥ আবাহয়ামি দেবি ত্বাং যুগ্ময়ে শ্রীফলে হপি চ। কৈলাসশিখরাদেবি বিদ্যাদ্বের্হিমপর্কতাং। আগত্য বিষ্ণুশাখারাং চণ্ডিকে কুরু সান্নিধ্যম্ ॥ স্থাপিতাসি ময়া দেবি পূজাং গৃহ প্রসীদ মে। আয়ু-রারোগ্যমৈশ্বৰ্য্যং দেহি দেবি নমোহস্তু তে ॥ দেবি চণ্ডাস্তিকে চণ্ডি চণ্ডবিগ্রহ-কারিণি। বিষ্ণুশাখাং সমাপ্রিত্য তিষ্ঠ দেবগণৈঃ সহ ॥ দেবি ত্বং জগতাং মাতঃ সৃষ্টিসংহারকারিণি। পত্রিকাস্থ সমস্তাস্থ সান্নিধ্যমিহ কল্পয় ॥ পল্লবেশ্চ ফলো-পেতৈঃ শাখাভিঃ সুরনায়িকে। পল্লবে সংস্থিতে দেবি পূজাং গৃহ প্রসীদ মে ॥ আবাহিতাসি দেবি ত্বং যুগ্ময়ে শ্রীফলেহপি চ। হিরাত্যস্তং হি নো ভূষা

গৃহে কামপ্রদা ভব ॥ চণ্ডি ত্বং চণ্ডরূপাসি চণ্ডবিগ্রহকারিণি । প্রবিশ্ব তিষ্ঠ যজ্ঞেহস্মিন্ যাবৎ পূজাং করোম্যহম্ ॥ যজ্ঞভাগং গৃহাণ ষ্মষ্টাভিঃ শক্তিভিঃ সহ । সৰ্বমঙ্গল-মঙ্গল্যে শিবে সৰ্বার্থসাধিকে ॥ বিষপত্রকৃতাবাসে সুরতেজো-মহাবলে । প্রবিশ্ব তিষ্ঠ যজ্ঞেহস্মিন্ যাবৎ পূজাং করোম্যহম্ ॥

অতঃপর যথাশক্তি দ্রব্যাদির দ্বারা দেবীর ষোড়শোপচারে পূজা করিবে ।

ষোড়শোপচারে পূজা,—“রং রজতাসনায় নমঃ” বলিয়া তিনবার অর্চনা করিয়া এতে গন্ধপুষ্পে রং রজতাসনায় নমঃ । এতে গন্ধপুষ্পে এতদধিপত্যে ওঁ দেবায় বিষ্ণবে নমঃ । এতে গন্ধপুষ্পে এতৎসম্পদাত্তে ওঁ হ্রীং দুর্গায়ৈ নমঃ—ইদং রজতাসনং ওঁ দক্ষযজ্ঞবিনাশিত্তে মহাঘোরায়ৈ যোগিনীকোটপরিবৃত্তায়ৈ ভদ্রকাল্যে হ্রীং দুর্গায়ৈ নমঃ—ওঁ আসনং গৃহ চার্কঙ্গি চণ্ডিকে সৰ্বমঙ্গলে । আসনং সৰ্বকারণ্যেষু প্রশস্তং ব্রহ্মনির্মিতম্ ॥

এইরূপে সমস্ত দ্রব্যাদি নিবেদন করিয়া বিশেষ মন্ত্র পাঠ করিবে । কেবল বিশেষমন্ত্র লিখিত হইল—রুতাঞ্জলি হইয়া পাঠ করিবে,—ওঁ হ্রীং ভগবতি দুর্গে দেবি স্বাগতং, স্নস্বাগতম্ ॥

পাণ্ড—ওঁ পাণ্ডং গৃহ মহাদেবি সৰ্বদুঃখাপহারিণি ॥ ত্রায়স্ব বরদে দেবি নমস্তে শঙ্করপ্রিয়ে ॥ অৰ্ঘ্য—ওঁ দুর্ভীক্ষতসমায়ুক্তং বিষপত্রং তথা পরম্ । শোভনং শঙ্খপাত্রস্বং গৃহাণার্য্যং হরপ্রিয়ে ॥ আচমনীয়—ওঁ মন্দাকিত্যাস্ত যদ্বারি সৰ্বপাপহরং শুভম্ । গৃহাণাচমনীয়ং ত্বং ময়া ভক্ত্যা নিবেদিতং ॥ মধুপৰ্ক—ওঁ মধুপৰ্কং মহাদেবি ব্রহ্মাত্তেঃ পরিকল্পিতম্ । ময়া নিবেদিতং ভক্ত্যা গৃহাণ পরমেশ্বরি । পুনরাচমনীয়—ওঁ মন্দাকিত্যাস্ত যদ্বারি সৰ্বপাপহরং শুভম্ । গৃহাণাচমনীয়ং ত্বং ময়া ভক্ত্যা নিবেদিতম্ ॥ স্নানীয়—ওঁ জলঞ্চ শীতলং স্বচ্ছং নিত্যং শুদ্ধং মনোহরম্ । স্নানার্থং তে ময়া ভক্ত্যা কল্পিতং প্রতীগৃহ্যতাম্ ॥ আচমনীয় পূৰ্ব্বোক্ত মস্ত্রে ॥ বস্ত্র—ওঁ বহুতস্তসমায়ুক্তং পট্ট-সুত্রাদিনির্মিতম্ । বসনং দেবি স্তম্ভঞ্চ গৃহাণ বরবার্ণিনি । ওঁ তস্তসস্তানসম্বন্ধং রঞ্জিতং রাগবস্তনা । দুর্গে দেবি ভজ প্রীতিং বাসস্তে পরিধীয়তাম্ ॥ পূৰ্ব্বের শ্রায় আচমনীয় দিবে ॥ আভরণ—ওঁ দিব্যরত্নসমায়ুক্তা বহিভামু-সমপ্রভাঃ । গাত্রাণি শোভয়িষ্যন্তি অলঙ্কারাঃ সুরেশ্বরি ॥ শঙ্খাভরণ—ওঁ শঙ্খোহয়ং বিবিধৈশ্চিত্রং করয়োভূষণং তব । দীয়তে চ ময়া ভক্ত্যা গৃহ্যতাম্ পরমেশ্বরি ॥ সিন্দূর—ওঁ শিরোভূষণসিন্দূরং ভৰ্ত্তৃরায়ুর্বিবর্দ্ধনম্ । সৰ্বরত্না-করং দিব্যং সিন্দূরং প্রতীগৃহ্যতাম্ ॥ চন্দন—ওঁ শরীরং তে ন জানামি চেষ্টাং

নৈব চ নৈব চ । মাং রক্ষ সৰ্ব্বতো দেবি গন্ধানেতান্ গৃহাণ চ ॥ পুষ্প—ওঁ
 পুষ্পং মনোহরং দিব্যং স্নগন্ধি দেবসেবিতম্ । হৃদমন্তুতমাশ্বেয়ং দেবি দত্তং
 প্রগৃহতাম্ ॥ মালা—ওঁ সূত্রেণ গ্রথিতং মালাং নানাং পুষ্পসমষ্টিতং । গন্ধ-
 চন্দনসংযুক্তং গৃহাণ পরমেশ্বরি । ধূপ—ওঁ বনস্পতিরসৌ দিব্যো গন্ধাঢ্যঃ
 স্তমনোহরঃ । আশ্বেয়ঃ সৰ্বদেবানাং ধূপোহয়ং প্রতিগৃহতাম্ ॥ দীপ—ওঁ
 অগ্নিজ্যোতী রবিজ্যোতিশ্চন্দ্রজ্যোতিস্তথৈব চ । জ্যোতিষামুত্তমো দুর্গে
 দীপোহয়ং প্রতিগৃহতাম্ ॥ কজ্জল—ওঁ অঞ্জনং পরমং রম্যং নেত্রয়োৰ্ভূষণং
 মহৎ । গৃহাণ বরদে দুর্গে প্রসীদ বরবর্গিনি ॥ নৈবেद्य—ওঁ আমাংসং ঘৃতসংযুক্তং
 ফলর্থাশ্বলসংযুতম্ ॥ ময়া নিবেদিতং ভক্ত্যা গৃহাণ পরমেশ্বরি ॥ আচমনীয়
 পূর্ববৎ দিবে ॥ রচনা—ওঁ নানাফলসমায়ুক্তাং নানাবস্তুশোভিতাম্ । রচ-
 নাস্তে প্রযচ্ছামি গৃহাণ পরমেশ্বরি ॥ পানার্থোদক—ওঁ জলঞ্চ শীতলং স্বচ্ছং
 নিত্যং শুদ্ধং মনোহরম্ । পানার্থং তে প্রযচ্ছামি গৃহাণ হরবল্লভে ॥ পুনরা-
 চমনীয় দিবে ॥ তাশ্বল—ওঁ ফলপত্রসমায়ুক্তং কর্পূরেণ স্তবাসিতম্ । ময়া
 নিবেদিতং ভক্ত্যা তাশ্বলং প্রতিগৃহতাম্ ॥

অনন্তর দেবীকে পুষ্পাঞ্জলি প্রদান করতঃ তৈজসাধার অন্ন জল বস্ত্র
 এবং ভোজ্যাদি দেবীসম্প্রদানক উৎসর্গবাক্যে উৎসর্গ করিয়া দিয়া প্রাণায়াম
 করতঃ যথাশক্তি জপ করিয়া পুনঃ প্রাণায়াম করতঃ “গুহাতি” মন্ত্রে জপ সমর্পণ
 পূর্বক সৰ্বমঙ্গলমঙ্গল্যে মন্ত্রে সাষ্টাঙ্গে প্রণাম করিয়া আবরণ পূজা করিবে ।

আবরণ পূজা—“হ্রীং হৃদয়ায় নমঃ” এইরূপে গন্ধপুষ্পদ্বারা বড়ঙ্গের পূজা
 করিয়া পঞ্চোপচারে পূর্বদিকক্রমে লোকপালের পূজা করিবে । যথা—ওঁ
 ইন্দ্রায় সবজ্জায় সবাহনপরিবারায় নমঃ । (এই ক্রমে)—অগ্নয়ে সশক্তয়ে,
 যমায় সদগায়, নৈৰ্ঋতায় সখড়্গায়, বরুণায় সপাশায়, বায়বে সাক্ষুশায়, সোমায়
 সগদায়, ঈশানায় সশূলায়, অনন্তায় সচক্রায়, ব্রহ্মণে সপদ্মায় ।

নবপত্রিকা পূজা,—রস্তাধিষ্ঠাত্রী ব্রহ্মাণীকে আবাহন করিয়া “ওঁ হ্রীং
 রস্তাধিষ্ঠাত্রী ব্রহ্মাণ্যৈ নমঃ” এই ক্রমে পাশ্চাদি দ্বারা পূজা করিয়া প্রণাম
 করিবে—ওঁ দুর্গে দেবি সমাগচ্ছ সান্নিধ্যমিহ করয় । রস্তারূপেণ সৰ্বত্র
 শান্তিং কুরু নমোহস্ত তে ॥ ১ ॥ কচুতে কালিকার আবাহন করিয়া “ওঁ হ্রীং
 কচুধিষ্ঠাত্রী কালিকায়ৈ নমঃ” এই ক্রমে পাশ্চাদি দ্বারা পূজা করিয়া প্রণাম
 করিবে,—ওঁ মহিষাসুররুদ্বেষু কচীকৃতাসি স্তব্রতে । যম চান্ত্রহাৰ্থায়
 আশ্রিতাসি হরপ্রিয়ে ॥ ২ ॥ হরিতায় দুর্গার আবাহন করিয়া “ওঁ হ্রীং হরিত্রা-

ধিষ্ঠাত্রেয়ৈ দুর্গায়ৈ নমঃ” এই ক্রমে পাণ্ডাদি দ্বারা পূজা করিয়া প্রণাম করিবে—ওঁ হরিদ্রে হররূপাসি উমারূপাসি সূত্রতে । মম বিঘ্নবিনাশায় পূজাং গৃহ প্রসীদ মে ॥ ৩ ॥ জয়ন্তীতে কার্ত্তিকীর আবাহন করিয়া “ওঁ হ্রীং জয়ন্ত্যাধিষ্ঠাত্রেয়ৈ কার্ত্তিক্যৈ নমঃ” । এই ক্রমে পূজা করিয়া প্রণাম করিবে,—ওঁ নিগুন্তগুন্তমথনে সৈন্দ্রেদেবগণৈঃ সহ । জয়ন্তি পূজিতাসি ত্বমস্মাকং বরদা ভব ॥ ৪ ॥ বিদ্রে শিবাকে আবাহন করিয়া “ওঁ হ্রীং বিদ্বাধিষ্ঠাত্রেয়ৈ শিবায়ৈ নমঃ” এই ক্রমে পূজা করিয়া প্রণাম করিবে,—ওঁ মহাদেবপ্রিয়করো বাসুদেবপ্রিয়ঃ সদা । উমাপ্রীতিকরো বৃক্ষো বিঘ্নরূপো নমোহস্ত তে ॥ ৫ ॥ দাড়িমে রক্তদন্তিকার আবাহন করিয়া “ওঁ হ্রীং দাড়িম্যাধিষ্ঠাত্রেয়ৈ রক্তদন্তিকায়ৈ নমঃ” এই ক্রমে পূজা করিয়া প্রণাম করিবে,—ওঁ দাড়িমি ত্বং পুরা যুদ্ধে রক্তবীজস্ত সন্মুখে । উমাকার্য্যং কৃতং বস্মাদস্মাকং বরদা ভব ॥ ৬ ॥ অশোকে শোকরহিতার আবাহন করিয়া “ওঁ হ্রীং অশোকাধিষ্ঠাত্রেয়ৈ শোকরহিতায়ৈ নমঃ” এই ক্রমে পূজা করিয়া প্রণাম করিবে,—ওঁ হরপ্রীতিকরো বৃক্ষো-হশোকঃ শোকনাশনঃ । দুর্গাপ্রীতিকরো বস্মান্মামশোকং সদা কুরু ॥ ৭ ॥ মানে চামুণ্ডার আবাহন করিয়া “ওঁ হ্রীং মানাধিষ্ঠাত্রেয়ৈ চামুণ্ডায়ৈ নমঃ” এই ক্রমে পূজা করিয়া প্রণাম করিবে,—ওঁ বশ পত্রে বদেদেবী মানবৃক্ষঃ শচীপ্রিয়ঃ । মম চামুণ্ডার্থায় পূজাং গৃহ প্রসীদ মে ॥ ৮ ॥ ধাত্রে লক্ষ্মীর আবাহন করিয়া,—ওঁ ধাত্যাধিষ্ঠাত্রেয়ৈ লক্ষ্ম্যৈ নমঃ” এই ক্রমে পূজা করিয়া প্রণাম করিবে,—ওঁ জগতঃ প্রাণরক্ষার্থং ব্রহ্মণা নিম্নিতং পুরা । উমাপ্রীতিকরং ধাত্বং তস্মাৎ রক্ষ মাং সদা ৯ ॥ নবপত্রিকায় দুর্গার আবাহন করিয়া “ওঁ হ্রীং নবপত্রিকাবাসিন্যৈ দুর্গায়ৈ নমঃ” এই ক্রমে পূজা করিয়া প্রণাম করিবে,—ওঁ পত্রিকে নবদুর্গে ত্বং মহাদেবমনোরমে । পূজাং সমস্তাং সংগৃহ্য রক্ষ মাং ত্রিদশেশ্বরি ।

তৎপরে মহিষাসুরাদি প্রতিমাহ দেবতার পূজা করিবে । পরে ওঁ বাসুদেবায় নমঃ এই ক্রমে নীলকণ্ঠায়, দশাবতারেভ্যঃ, একাদশরুদ্রেভ্যঃ, দ্বাদশাদিত্যেভ্যঃ, পার্বত্যে, অষ্টবসুভ্যঃ, ব্যাসায়, গঙ্গায়ৈ, যমুনায়ৈ, পুতনায়ৈ, চতুর্কোদেভ্যঃ, অশ্বেভ্যঃ, সর্কোভ্যো দেবেভ্যঃ, সর্কাভ্যো দেবীভ্যঃ, চিত্রিত-দেবেভ্যঃ এই সকল দেবতাদিগের পাণ্ডাদিদ্বারা পূজা করিবে,—অতঃপর বলিদান (পূজাস্তে দেখ) করিয়া দুর্গাস্ত্র জপ, চণ্ডীপাঠাদি করিবে ও পূজাস্তে ভোগ দিবে ।

এই দিন অবকাশমতে সর্বতোভদ্রমণ্ডল অঙ্কিত করিয়া তাহার উপরে পূর্বাদি আটদিকে ও মধ্যস্থলে নবঘট সাজাইয়া তাহার উপরে শ্বেত, পীত, কৃষ্ণ, নীল, ধূস্র, কবুঁর, লোহিত, শ্রাম আটটি, এবং নানাবর্ণ-মিশ্রিত একটা, এই নয়টি পতাকা উড়াইয়া দিবে ।

সর্বতোভদ্রমণ্ডল ।

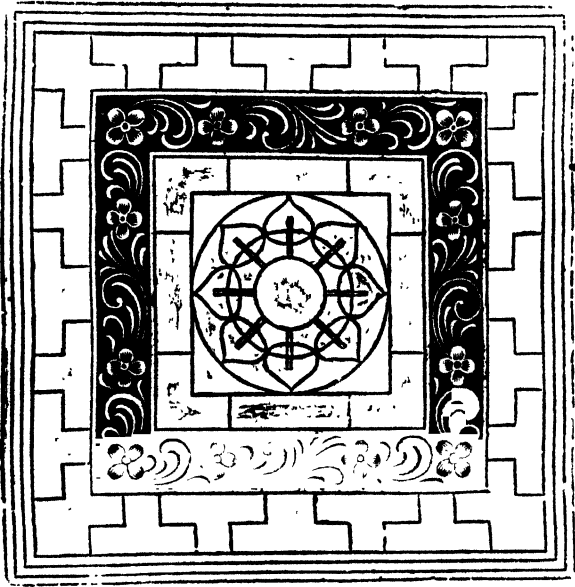

বিষপত্রচূর্ণ, হরিদ্রাচূর্ণ, তুলুচূর্ণ, কুসুমচূর্ণ, শশুহীন ধান্য দগ্ধ করিয়া তাহার চূর্ণ এই পাঁচটি চূর্ণ প্রথমতঃ সংগ্রহ করিবে। এই পঞ্চগু ডিকা দ্বারা নিম্নলিখিত প্রণালীতে সর্বতোভদ্রমণ্ডল অঙ্কিত করিতে হইবে।

একটি চতুরস্র অঙ্কিত করিয়া কর্ণসূত্র পাত করতঃ তাহাকে চারিকোষ্ঠে বিভক্ত করিবে। পুনর্বার ঐ চতুরস্রের মধ্যে কর্ণসূত্র পাত করিয়া যাহাতে ঐ সকল কোষ্ঠ মধ্যে সকল কর্ণরেখা অঙ্কিত হইতে পারে, এই প্রকার করিবে। পরে পূর্ব পশ্চিমে ও উত্তর দক্ষিণে দুইটি করিয়া রেখা পাত করিবে। যাবৎ পর্যন্ত ২৫৬ দুইশত ছাপ্পান্ন কোষ্ঠ না হয়, তাবৎ কাল ঐ নিয়মে সূত্রপাত ও কোণসূত্রপাত করিয়া রেখাঙ্কিত করিবে। অন্তঃপর মধ্যস্থিত ষট্‌ত্রিংশ কোষ্ঠে স্থলক্ষণ পদ্ম অঙ্কিত করিয়া তদ্বাছে এক পংক্তিতে

পীঠ ও পংক্তিদ্বয়ে বীধি, তদ্বাহ্যে পংক্তিদ্বয়ে দ্বার, শোভা ও উপশোভা অঙ্কিত করিবে। তৎপরে সাধক শাস্ত্রোক্ত বিধানে পদ্ম আঁকিবে।

পদ্মক্ষেত্রের দ্বাদশাংশ পরিত্যাগ করিয়া অবশিষ্ট ক্ষেত্রকে সমান তিন অংশে বিভক্ত করিবে। ইহার আঠভাগ কর্ণিকাস্থান, দ্বিতীয় ভাগ কেশর স্থান ও তৃতীয় ভাগ পত্রস্থান কল্পিত করিয়া, আদ্যভাগে কর্ণিকা, দ্বিতীয় ভাগে কেশর এবং তৃতীয় ভাগে পদ্মপত্র লিখিবে। বাহুবৃত্তের অন্তরাল পরিমাণে চতুর্দিকে দলাগ্র সকল আঁকিবে। প্রত্যেক পত্রের মূলে দুইটি কেশর কল্পনা করিবে। পদ্মবেত্তা পিণ্ডতগণ ইহাকে সাধারণ পদ্ম বলিয়াছেন। এই রূপ পদ্ম অঙ্কিত করিয়া পীঠক্ষেত্রের চারিকোণে তিন তিনটি কোঠে চারিটি পীঠকোণ নির্মাণ করিবে। পীঠক্ষেত্রের অবশিষ্ট পীঠগাত্র কল্পনা করিয়া তদ্বাহ্যে পংক্তিদ্বয় বীধিস্থান মার্জনা করিবে।

অনন্তর চতুর্দিকে সর্ববাহ্য পংক্তিদ্বয়ের মধ্যস্থলে বাহ্য পংক্তির চারিকোঠ এবং তদুপরি পংক্তির দুইকোঠ এই ছয় কোঠে দ্বার, ঐরূপ এক কোঠ ও তিন কোঠ এই চারি কোঠে শোভা এবং শোভাদ্বয়ের পার্শ্বে এক কোঠ ও তিন কোঠ এই চারিকোঠে উপশোভা অঙ্কিত করিবে। অবশিষ্ট ছয় ছয় কোঠে চারিটি কোণ সম্মার্জনা করিবে। এইরূপে চারিদিকে চারিদ্বার, দ্বারের উভয় পার্শ্বে দুইটি করিয়া শোভা এবং শোভাদ্বয়ের পার্শ্বে দুইটি করিয়া উপশোভা মার্জনা করিবে।

ইহাতে চারি দ্বার ও আটটি শোভা ও উপশোভা হইবে। পরে এই মনোহর মণ্ডল, পঞ্চবর্ণ গুঁড়িকা দ্বারা চিত্রিত করিবে ॥

এক অঙ্গুলি উৎসেধ বেধ পরিমাণে গুল্লবর্ণ দ্বারা সীমা রেখা সকল চিত্রিত করিয়া পীতবর্ণ দ্বারা কর্ণিকা, রক্তবর্ণ দ্বারা কেশর ও গুল্লবর্ণ দ্বারা পত্র সকল রঞ্জিত করিয়া শ্রামল বর্ণে সমস্ত সন্ধিস্থান চিত্রিত করিবে।

প্রকারান্তর। কর্ণিকা রক্তবর্ণ, কেশর সকল পীতবর্ণ বা রক্তবর্ণ, পত্র সকল রক্তবর্ণ, সন্ধিস্থান কৃষ্ণবর্ণ, পীঠগর্ভ গুল্ল বা কৃষ্ণবর্ণ, পীঠপাদ রক্তবর্ণ, পীঠগাত্র গুল্লবর্ণ করিয়া বীধিচতুষ্টয়ে পত্র ও পুষ্প সহিত কল্পলতিকা চিত্রিত করিবে। এই কল্পলতিকা সকল বর্ণ দ্বারা রঞ্জিত করিবে। এই কল্পলতিকা দর্শন মনোহর করিবে। এবং দ্বার খেতবর্ণ, শোভা রক্তবর্ণ, উপশোভা পীতবর্ণ ও কোণচতুষ্টয় কৃষ্ণবর্ণ করিবে। মণ্ডলের বহির্দেশে খেত, রক্ত ও কৃষ্ণবর্ণ তিনটি রেখা চিত্রিত করিবে।

মহাক্টমী-পূজা ।

কৃতনিত্যক্রিয় পুরোহিত সপ্তমীপূজাবিহিত দস্তকাঠ নিবেদন হইতে, নব পত্রিকা পূজা পর্য্যন্ত সমস্তই করিবে। কেবল প্রাণপ্রতিষ্ঠা, আবাহন প্রভৃতি করিবে না। অধিকন্তু সপ্তমীবিহিত আবরণ পূজা করিবে না। অষ্টমী দিনের আবরণ পূজা এই—

আবরণ পূজা—“হ্রাং হৃদয়ায় নমঃ” এই ক্রমে ষড়ঙ্গের পূজা করিয়া মণ্ডলের আটদিকে ও মধ্যে নবঘট স্থাপন করতঃ নবশক্তির আবাহন করিয়া পূজা ও প্রণাম করিবে, যথা—ওঁ হ্রীং শ্রীং উগ্রচণ্ডায়ৈ নমঃ। প্রণাম—ওঁ উগ্রচণ্ডা তু বরদা মধ্যাহ্নার্কসমপ্রভা। সা মে সদাস্ত বরদা তশ্চৈ নিত্যাং নমো নমঃ ॥ ১ ॥ ওঁ হ্রীং প্রচণ্ডায়ৈ নমঃ। প্রণাম—ওঁ প্রচণ্ডে পুত্রদে নিত্যাং প্রচণ্ডগণসংস্থিতে। সর্বানন্দকরে দেবি তুভ্যাং নিত্যাং নমো নমঃ ॥ ২ ॥ ওঁ হ্রীং চণ্ডোগ্রায়ৈ নমঃ। প্রণাম—ওঁ লক্ষ্মীভুং সর্বভূতানাং সর্বভূতভয়প্রদা। দেবি ত্বং সর্বকার্যেষু বরদা ভব শোভনে ॥ ৩ ॥ ওঁ হ্রীং চণ্ডনায়িকায়ৈ নমঃ। প্রণাম—ওঁ বা সিদ্ধিরিতিনামা চ দেবেশবরদায়িনী। কলিকল্পবনাশায় নমামি চণ্ডনায়িকাম্ ॥ ৪ ॥ ওঁ হ্রীং চণ্ডায়ৈ নমঃ। প্রণাম—ওঁ দেবি চণ্ডাস্মিকে চণ্ডি চণ্ডারিবিজয়প্রদে। ধর্ম্মার্থমোক্ষদে দেবি নিত্যাং মে বরদা ভব ॥ ৫ ॥ ওঁ হ্রীং চণ্ডবতৈ নমঃ। প্রণাম—ওঁ বা সৃষ্টিস্থিতিসংহার-গুণত্রয়সমম্বিতা। বা পরাঃ শক্তয়ন্তশ্চৈ চণ্ডবতৈ নমো নমঃ ॥ ৬ ॥ ওঁ হ্রীং চণ্ডরূপায়ৈ নমঃ। প্রণাম—ওঁ চণ্ডরূপাস্মিকা চণ্ডা চণ্ডনায়কনায়িকা। সর্বসিদ্ধিপ্রদা দেবি তশ্চৈ নিত্যাং নমো নমঃ ॥ ৭ ॥ ওঁ হ্রীং অতিচণ্ডিকায়ৈ নমঃ। প্রণাম—ওঁ বালার্কারণনয়না সর্বদা ভক্তবৎসলা। চণ্ডানুরক্ত মথনী বরদাস্ততিচণ্ডিকা ॥ ৮ ॥ ওঁ হ্রীং রুদ্রচণ্ডায়ৈ নমঃ। প্রণাম—ওঁ রুদ্রচণ্ডে নমস্তভ্যাং চণ্ডবৈরিবিনাশিনি। সর্বপাপহরে দেবি বরদা ভব সর্বদা ॥ ৯ ॥

চতুঃষষ্টি যোগিনীর পূজা,—পদ্মের প্রতিদলে আটটা করিয়া যোগিনীর পূজা ও প্রণাম করিবে। যথা—হ্রীং শ্রীং ব্রহ্মাণ্যৈ নমঃ। (এই ক্রমে)—চণ্ডিকায়ৈ, রৌদ্র্যৈ, পৌর্ষ্যৈ, ইন্দ্রাণ্যৈ, কোমার্যৈ, ভৈরব্যৈ, দুর্গায়ৈ, নারসিংহ্যৈ, কালিকায়ৈ, চামুণ্ডায়ৈ, শিবদুতৈ, বারাহ্যৈ, কোশিক্যৈ, মাহেশ্ব্যৈ, শঙ্কর্যৈ, জয়ন্ত্যৈ, সর্বমঙ্গল্যৈ, কাট্যৈ, মেধায়ৈ, শিবায়ৈ, শাকম্ভ্যৈ, ভীমায়ৈ, শাস্তায়ৈ, ভ্রামর্যৈ, রুদ্রাণ্যৈ, অধিকায়ৈ, ক্ষমায়ৈ, ধাত্র্যৈ, স্বাহায়ৈ,

স্বধায়ৈ, অপর্ণায়ৈ, মহাদেবায়ৈ, ঘোররূপায়ৈ, মহাকাঠ্যৈ, ভদ্রকাঠ্যৈ, কপালিত্রৈ, ক্ষেমকঠ্যৈ, উগ্রচণ্ডায়ৈ, চণ্ডাগ্রায়ৈ, চণ্ডনায়িকায়ৈ, চণ্ডায়ৈ, চণ্ডবতায়ৈ, চণ্ড্যৈ, মহামেশহায়ৈ, প্রিয়কঠ্যৈ, বলপ্রমথিত্রৈ, বলবিধিকঠ্যৈ, মনোমুখিত্রৈ, সর্বভূতদমিত্রৈ, উমায়ৈ, তারায়ৈ, মহানিদ্রায়ৈ, বিজয়ায়ৈ, জয়ায়ৈ, শৈলপুত্রায়ৈ, চণ্ডিকায়ৈ, চণ্ড-ঘণ্টায়ৈ, যোগিত্রৈ, কুম্মাট্যৈ, কন্দমাত্রৈ, কাত্যায়িত্রৈ, কালরাত্রৈ, মহাগৌর্যৈ ॥

“হ্রীং শ্রীং কোটিষোগিনীভ্যো নমঃ” মন্ত্রে কোটিষোগিনীর পাছাদিদ্ধার পূজা করিয়া দেবীঘণ্টে মণ্ডলের নবঘটস্থ নবদুর্গার আবাহন পূর্বক ওঁ হ্রীং শ্রীং ব্রহ্মাণ্যৈ নমঃ এই ক্রমে পূজা করিয়া প্রণাম করিবে—ওঁ চতুমুখীং জগদ্ধাত্রীং হংসারুঢ়াং বরপ্রদাম্ । সৃষ্টরূপাং মহাভাগাং ব্রহ্মাণীং তাং নমাম্যহম্ ॥ ১ ॥ (এই ক্রমে)—ওঁ মাহেশ্বর্যৈ নমঃ । প্রণাম,—ওঁ বৃষাকৃতাং শুভাং শুভ্রাং ত্রিনেত্র্যাং বরদাং শিবাম্ । মাহেশ্বরীং নমাম্যদ্য সৃষ্টিসংহারকারিণীম্ ॥ ২ ॥ ওঁ কোমার্যৈ নমঃ । প্রণাম,—ওঁ কোমারীং পীতবসনাং ময়ূরবরবাহিনাম্ । শক্তিহস্তাং দিতাক্ষীং তাং নমামি বরদাং শুভাম্ ॥ ৩ ॥ ওঁ বৈষ্ণব্যৈ নমঃ । প্রণাম,—ওঁ শঙ্খচক্রগদা-পদ্মধারিণীং কৃষ্ণরূপিণীম্ । স্থিতিরূপাং খগেন্দ্রহাং বৈষ্ণবীং তাং নমাম্যহম্ ॥ ৪ ॥ ওঁ বারাহ্যৈ নমঃ । প্রণাম,—ওঁ বরাহরূপিণীং দেবীং দংষ্ট্রোক্তবসুন্ধরাম্ । শুভদাং পীতবসনাং বারাহীং তাং নমাম্যহম্ ॥ ৫ ॥ ওঁ নারসিংহ্যৈ নমঃ । প্রণাম,—ওঁ নৃসিংহরূপিণীং দেবীং দৈত্যদানবদর্পহাম্ । শুভাং শুভপ্রদাং শুভ্রাং নারসিংহীং নমাম্যহম্ ॥ ৬ ॥ ওঁ ইন্দ্রাণ্যৈ নমঃ । প্রণাম,—ওঁ ইন্দ্রাণীং গজকুম্ভহাং সহস্রনয়নো-জ্জলাম্ । নমামি বরদাং দেবীং সর্বদেবনমস্কৃতাম্ ॥ ৭ ॥ ওঁ চামুণ্ডায়ৈ নমঃ । প্রণাম,—ওঁ চামুণ্ডাং মুণ্ডমথনীং মুণ্ডমালাবিভূষিতাম্ । অট্টট্টহাসমুদিতাং নমা-ম্যাম্ববিভূতয়ে ॥ ৮ ॥ ওঁ কাত্যায়িত্রৈ নমঃ । প্রণাম,—ওঁ কাত্যায়নীং দশভুজাং মহিষাসুরমর্দিনীম্ । প্রসন্নবদনাং দেবীং বরদাং তাং নমাম্যহম্ ॥ ৯ ॥ ওঁ হ্রীং শ্রীং নবদুর্গায়ৈ নমঃ । প্রণাম,—ওঁ চণ্ডিকে নবদুর্গে ত্বং মহাদেবমনোরমে । পূজাং সমস্তাং সংগৃহ্য রক্ষ মাং ত্রিদশেশ্বরী ॥

আবাহনপূর্বক “ওঁ হ্রীং শ্রীং জয়ন্ত্যৈ নমঃ” বলিয়া পূজা করিবে । (এই ক্রমে) মঙ্গলায়ৈ, কাঠ্যৈ, ভদ্রকাঠ্যৈ, কপালিত্রৈ, দুর্গায়ৈ, শিবায়ে, ক্ষমায়ৈ, ধাত্র্যৈ, স্বাহায়ৈ, স্বধায়ৈ ।

অনন্তর দেবীর অস্ত্রসমূহের পূজা ও প্রণাম করিবে । ওঁ ত্রিশূলায় নমঃ । প্রণাম,—ওঁ সর্কায়ুধানাং প্রথমো নির্মিতত্বং পিনাকিনা । শূলাং সারং সমাকৃষ্ট মুষ্টিগ্রাহং কৃতং শুভম্ ॥ ১ ॥ ওঁ ধঙ্কায় নমঃ । প্রণাম,—ওঁ অসির্কিশনঃ

খজাস্তীক্কারো ছুরাসদঃ । ত্রীগর্ভো বিজয়শ্চৈব ধর্মপাল নমোহস্ত তে ॥ ২ ॥ ওঁ চক্রায় নমঃ । প্রণাম,—ওঁ চক্রং ত্বং বিষ্ণুরূপোহসি বিষ্ণুরূপো সদা স্থিতঃ ॥ দেবী-হস্তস্থিতো নিত্যং স্মদর্শন নমোহস্ত তে ॥ ৩ ॥ ওঁ তীক্ষ্ণবাণায় নমঃ । প্রণাম,—ওঁ সর্কীয়ুধানাং শ্রেষ্ঠোহসি দৈত্যাসেনানিহৃদনঃ । ভয়েভ্যঃ সর্কীতো রক্ষ তীক্ষ্ণবাণ নমোহস্ত তে ॥ ৪ ॥ ওঁ শক্তয়ে নমঃ । প্রণাম,—ওঁ শক্তিস্বং সর্কদেবানাং গুহস্ত চ বিশেষতঃ । শক্তিরূপেণ সর্কত্র রক্ষাং কুরু নমোহস্ত তে ॥ ৫ ॥ ওঁ পূর্ণচাপায় নমঃ । প্রণাম,—ওঁ সর্কীয়ুধ-মহামাত্র সর্কদেবারিহৃদন । চাপ মাং সর্কীতো রক্ষ সাকং সায়কসন্তমৈঃ ॥ ৬ ॥ ওঁ পাশায় নমঃ । প্রণাম,—ওঁ পাশং ত্বং নাগরূপোহসি বিবপূর্ণো বিবোদরঃ । শক্রগাং ছঃসহো নিত্যং নাগপাশ নমোহস্ত তে ॥ ৭ ॥ ওঁ অঙ্কুশায় নমঃ । প্রণাম,—ওঁ অঙ্কুশোহসি নমস্তভ্যং গজানাং নিয়মঃ সদা । লোকানাং সর্করক্ষার্থং বিধৃতঃ পার্কর্তীকরে ॥ ৮ ॥ ওঁ ঘটায়ৈ নমঃ । প্রণাম,—ওঁ হিনস্তি দৈত্যতেজাংসি স্বনেনাপূর্য্য যা জগৎ । সা ঘটী পাতু নো দেবি পাপে-ভোহনঃ স্ততানি ॥ ৯ ॥ ওঁ পরশবে নমঃ ॥ প্রণাম,—ওঁ পরশো ত্বং মহাতীক্ষ্ণঃ সর্কদেবারিহৃদনঃ । দেবীহস্তে স্থিতো নিত্যং শক্রক্ষয় নমোহস্ত তে ॥ ১০ ॥

ওঁ সর্কীয়ুধধারিণ্যৈ ছুর্গায়ৈ নমঃ । প্রণাম,—ওঁ সর্কীয়ুধানাং শ্রেষ্ঠানি যানি যানি ত্রিপিষ্টপে । তানি তানি দধত্যে তে চণ্ডিকায়ৈ নমোহস্মিকে । ওঁ কিরী-টাদিভ্যো দেব্যঙ্কভূষণেভ্যো নমঃ । ওঁ বজ্রনখদংষ্ট্রীয়ুধায় মহাসিংহাসনায় নমঃ । প্রণাম,—ওঁ আসনঞ্চাসি ভূতানাং নানালঙ্কারভূষিতং । মেরুশৃঙ্গপ্রতীকাশ-সিংহাসন নমোহস্ত তে । ওঁ মহিষাসুরায় নমঃ । ওঁ দেশবাসিত্যৈ নমঃ ।

নিম্নলিখিত দেবতাগণের আবাহন পূর্কক পূজা করিবে, যথা—ওঁ শ্রীং সিদ্ধপুত্রবটুকায় নমঃ । (এই ক্রমে) জ্ঞানপুত্রবটুকায়, সহজপুত্রবটুকায়, শেষপুত্রবটুকায়, সময়পুত্রবটুকায় । পরে “ওঁ হেতুকায় ক্ষেত্রপালায় নমঃ” এই ক্রমে—ত্রিপুরন্নায়, অগ্নিজিহ্বায়, অগ্নিবেতালায়, কালায়, করালায়, একপাদায়, ভীষ্মনাথায় ।—(মণ্ডলের চতুর্দিকে)—ওঁ অসিতাঙ্কায় ভৈরবায় নমঃ (এই ক্রমে)—রুরবে, চণ্ডায়, ক্রোধায়, উন্মত্তায়, ভয়ঙ্করায়, কপালিনে, ভীষণায়, সংহারায় । তদনন্তর সপ্তমীপূজাবিহিত পূর্কদিকে লোকপালের পূজা করিয়া সর্কীধারস্বরূপিণী দেবীকে বিশেষরূপে চিন্তা করিয়া, পুষ্পাঞ্জলিত্রয় প্রদানপূর্কক মহিষাসুরাদি প্রতিমাস্থ দেবগণের পূজা করতঃ ছাগাদি বলিদান করিয়া আরাত্রিক, প্রাণায়াম, জপ, জপসমর্পণ ও পুনঃ প্রাণায়াম করিয়া স্তব ও কবচ পাঠ ও কুমারী পূজাদি করিবে ।

সন্ধিপূজা ।

অষ্টমী নবমীর সন্ধিক্ষণে কৃত্যচমন পুরোহিত সামান্তার্থ্যাদি করিয়া দেবীকে চামুণ্ডারূপিণী চিন্তাপূর্বক—ওঁ নীলোৎপলদলশ্ৰীমা চতুর্ভাঙ্গসমম্বিতা । খট্টাঙ্গং চন্দ্রহাসঞ্চ বিব্রতী দক্ষিণে করে ॥ বামে চর্ম্ম চ পাশঞ্চ উজ্জ্বাধোভাগতঃ পুনঃ । দধতী মুণ্ডমালাঞ্চ ব্যাভ্রচর্ম্মধরাধরা ॥ কৃশোদরী দীর্ঘদংষ্ট্রা অতিদীর্ঘাতি-ভীষণা । লোলজিহ্বা নিম্বরক্ত-নয়না রাবভীষণা ॥ কবন্ধবাহনাসীনা বিস্তার-শ্রবণাননা । এষা কালী সমাখ্যাতা চামুণ্ডা ইতি কথ্যতে ।

এই ধ্যান করিয়া ষোড়শোপচারে পূজা করিবে । তৎপরে, তৈজসাধারাদি উৎসর্গ করিয়া চতুঃষষ্টিযোগিনী ও চামুণ্ডার পূজা করিবে । অনন্তর নবমীর প্রথম দণ্ডে বলিদান করিয়া জপাদি করিবে এবং দীপমালা উৎসর্গ করিয়া দিবে ।

অর্দ্ধরাত্রিপূজা,—কাহারও কাহারও কৌলিক নিয়ম আছে,—সপ্তমী, অষ্টমী ও সন্ধি এবং নবমী ব্যতিরেকে অর্দ্ধরাত্রি পূজা হইয়া থাকে । পদ্ধতিতে তাহা কিছু লেখা নাই—উহা কৌলিক পূজা । ঐ পূজা উভয়দিনে অর্দ্ধ-রাত্রিতে অষ্টমী প্রাপ্ত না হইলে পরদিন নবমীতে অর্দ্ধরাত্রিতে পূজা করিবে । সন্ধিপূজার শ্রায় কেবল দেবীর ষোড়শোপচারে পূজা ও বলিদান করিবে ।

মহানবমী পূজা ।

সমস্তই মহাষ্টমীর শ্রায় । কেবল যে সকল দেবতার অষ্টমীতে আবাহন করা হইয়াছে, নবমীতে আর তাঁহাদিগকে আবাহন করিতে হইবে না । পূজাদি সমাপ্ত করিয়া, নবমীর দিন নবমীবিহিত পূজাস্তে কুশণ্ডিকোক্ত-বিধানে 'বরদ' নামক অগ্নিস্থাপনপূর্বক “ওঁ অশ্বে অশ্বিকে অশ্বালিকে ন মানয়তি কশ্চন । শশস্ত্যশ্বকঃ স্তভদ্রিকাং কাম্পীল্যবাসিনীং স্বাহা ।” এই মন্ত্রে সতিল-স্তুতান্ত বিধপত্রদ্বারা হোম করিবে । হোমাস্তে তিলক ও দক্ষিণা করিবে ।

দক্ষিণাবাক্য যথা—বিষ্ণুরোম্ তৎসদন্ত আশ্বিনে মাসি শুক্রে পক্ষে মহা-নবম্যাস্তিথৌ অমুকগোত্রঃ শ্রীঅমুকদেবশর্ম্মা কৃতৈতদ্বার্ষিক-শরৎকালীন-শ্রীভগবদ্গূর্গামহাপূজাকর্ম্মণঃ সাজ্জতার্থং দক্ষিণামিদং কাঞ্চনমূল্যং রজস্তথগুর্মর্চিতং শ্রীবিষ্ণুদৈবতং শ্রীভগবদ্গূর্গায়ৈ তুভ্যমহং সম্প্রদদে ।

প্রদক্ষিণস্তোত্র ।

ওঁ দুর্গাং শিবাং শাস্তিকরীং ব্রহ্মাণীং ব্রহ্মণঃ প্রিয়াম্ । সৰ্বলোকপ্রণেত্রীঞ্চ
 প্রণমামি সদা শিবাম্ ॥ মঙ্গলাং শোভনাং শুদ্ধাং নিষ্কলাং পরমাং কলাম্ ।
 বিশ্বেশ্বরীং বিশ্বমাতাং চণ্ডিকাং প্রণমাম্যহম্ ॥ সৰ্বদেবময়ীং দেবীং সৰ্বরোগ-
 ভয়াপহাম্ । ব্রহ্মেশবিষ্ণুনমিতাং প্রণমামি সদা শিবাম্ ॥ বিষ্ণুস্বাং বিষ্ণানিলয়াং
 দিব্যস্থাননিবাসিনীম্ । বোগিনীং যোগমাতাঞ্চ চণ্ডিকাং প্রণমাম্যহম্ ॥
 ঈশানমাতরং দেবীমীশ্বরীমীশ্বরপ্রিয়াং । প্রণতোহস্মি সদা দুর্গাং সংসারার্ণব-
 তারিণীম্ ॥ য ইদং পঠতি স্তোত্রং শৃণুয়াদপি যো নরঃ । স মুক্তঃ সৰ্ব-
 পাপেভ্যো মোদতে দুর্গয়া সহ ॥ ওঁ মহিষ্মি মহামায়ে চামুণ্ডে মুণ্ডমালিনি ।
 আয়ুরারোগ্যবিজয়ং দেহি দেবি নমোহস্ত তে ॥ ভূতপ্রতপিশাচেভ্যো রক্ষোভ্যশ্চ
 মহেশ্বরি । দেবেভ্যো মাহুবেভ্যশ্চ ভয়েভ্যো রক্ষ মাং সদা ॥ সৰ্বমঙ্গলমঙ্গল্যে
 শিবে সৰ্বার্থসাধিকে । উমে ব্রহ্মাণি কৌমারি বিশ্বরূপে প্রসীদ মে ॥
 ভগবতি ভয়োচ্ছেদে কাত্যায়নি চ কামদে । কালকুং কৌশিকি ত্বং হি
 কাত্যায়নি নমোহস্ত তে ॥ প্রচণ্ডে পুত্রদে নিত্যং স্ত্রীপীতে সুরনায়িকে ।
 কুলজ্যোতকরে চোগ্রে জয়ং দেহি নমোহস্ত তে ॥ রুদ্রচণ্ডে প্রচণ্ডাসি প্রচণ্ড-
 গণনাশিনি । রক্ষ মাং সৰ্বতো দেবি বিশ্বেশ্বরি নমোহস্ত তে ॥ দুর্গোত্তারিণি
 দুর্গে ত্বং সৰ্বাণ্ডভবিনাশিনি । ধর্ম্মার্থকামমোক্ষায় নিত্যং মে বরদা ভব ॥
 প্রচণ্ডে চণ্ডমুণ্ডারে মুণ্ডমালাবিভূষিতৈ । নমস্তভ্যং নিশ্চিন্তারে শুভভীষণ-
 কারিণি ॥ দুর্গে দুর্গে মহাভাগে ত্রাহি মাং শঙ্করপ্রিয়ে । মহিষাস্ত্ৰমদো-
 ম্মন্তে প্রণতোহস্মি প্রসীদ মে ॥ হর পাপং হর ক্লেশং হর শোকং হরাণ্ডভম্ ।
 হর রোগং হর ক্ষোভং হর দেবি হরপ্রিয়ে ॥ কালি কালি মহাকালি কালিকে
 কালরাত্রিকে । ধর্ম্মার্থকামসম্পত্তিং দেহি দেবি নমোহস্ত তে ॥ মহিষ্মি
 মহামায়ে চামুণ্ডে মুণ্ডমালিনি । আয়ুরারোগ্যবিজয়ং দেহি দেবি নমোহস্ত
 তে ॥ আয়ুর্দদাতু মে কালী পুত্রান্ দেহি সদাশিবে । ধনং দেহি মহামায়ে
 নারসিংহি যশো মম ॥ শিরো মে চণ্ডিকা পাতু কণ্ঠং পাতু মহেশ্বরী । হৃদয়ং
 পাতু চামুণ্ডা সৰ্ব্বতঃ পাতু কালিকা ॥ আক্ৰ্যং কুষ্ঠঞ্চ দারিদ্র্যং রোগং শোকঞ্চ
 দারুণম্ । বন্ধুস্বজনবৈরাগ্যং দুর্গে ত্বং হর দুর্গতিম্ ॥ রাজ্যং তস্ত প্রতিষ্ঠা চ
 লক্ষ্মীস্তস্ত সদা স্থিরা । প্রভুত্বং তস্ত সামর্থ্যং বশ্ত ত্বং মন্তকোপরি ॥ নির্বার্যো-
 ষ্ণবান্ বাপি সত্যচারবিবর্জিতঃ । নরঃ পৌরুষমাপ্নোতি বশ্ত ত্বং হৃদয়ে
 স্থিতা ॥ জয়ং দেহি মহামায়ে জগত্চাপরাজিতে । ত্রৈলোক্যস্বামিনী ত্বং হি

কুংপিপাসার্দ্ধিনাশিনী ॥ ধন্তোহহং কৃতকৃত্যোহহং সফলং জীবিতং মম ।
 আগতাসি যতো দুর্গে মাহেশ্বরি মদাশ্রমম্ ॥ অর্ঘ্যং পুষ্পঞ্চ নৈবেদ্যং মাল্যং
 মলয়বাসিনি । গৃহাণ বরদে দেবি কল্যাণং কুরু মে সদা ॥ কৃত্য পূজা
 ময়া ভক্ত্যা নবদুর্গে সুরার্চিত্তে । ভুক্ত্বা ভোগান্ বরান্ দত্ত্বা কুরু ক্রীড়াং
 যথাসুখম্ ॥ ইয়ং সাংবৎসরী পূজা যা কৃত্য দেবি তে ময়া । সাক্ষং ভবতু তং
 সর্বং ত্বৎপ্রসাদাৎ সুরেশ্বরি ॥ মদ্রহীনং ক্রিয়াহীনং ভক্তিহীনং সুরেশ্বরি । যৎ
 পূজিতং ময়া দেবি পরিপূর্ণং তদস্ত মে ॥ কায়েন মনসা বাচা কৰ্ম্মণা যৎ কৃতং
 ময়া । তৎ সর্বং পরিপূর্ণং মে ত্বৎপ্রসাদাৎ সুরেশ্বরি ॥

বিজয়া-দশমী ।

প্রাণ্ডিঃকৃত্যাদি সমাপনপূর্বক আচমন ও যথাশক্তি ত্রাসাদি করিয়া
 দণোপচারে দেবীর পূজা করিয়া গণেশাদি দেবতাগণের পঞ্চোপচারে পূজা
 করিবে । তৎপরে, “ওঁ দুর্গাং শিবাং শাস্তিকরীং”—ইত্যাদি দেবীর স্তব
 পাঠ করিয়া প্রদক্ষিণ করিবে । তৎপরে পর্য্যুষিতান ও চিপিটকাদি এবং
 ভোজ্যোৎসর্গ করিয়া দিয়া আরাত্রিক ও নমস্কার করিবে ।

হাত ষোড় করিয়া পাঠ করিবে,—“ওঁ বিধিহীনং ভক্তিহীনং ক্রিয়াহীনং
 বদচ্চিত্তম্ । সাক্ষং ভবতু তৎসর্বং ত্বৎপ্রসাদান্নাহেশ্বরি ॥

অনন্তর দেবী-অঙ্গে সমস্ত আবরণ দেবতাকে লীন চিন্তা করিয়া ঘটে
 একটু জল দিয়া পাঠ করিবে—ওঁ হ্রীং দুর্গে ক্ষমস্ব ।

ত্রিকোণমণ্ডলে সংহারমুদ্রাদ্বারা ঘট হইতে পুষ্প আনিয়া ষোনিমুদ্রা
 দেখাইয়া নির্ম্মালাবাসিনীর পূজা করিবে । ওঁ নির্ম্মালাবাসিত্তৈ নমঃ । ওঁ
 চণ্ডেশ্বর্যৈ নমঃ ।

পরে দেবীর আসন ধরিয়া পাঠ করিবে,—ওঁ কৃত্য পূজা ময়া ভক্ত্যা
 কল্যাণং কুরু মে সদা । ভুক্ত্বা ভোগান্ বরান্ দত্ত্বা কুরু ক্রীড়াং যথাসুখম্ ॥
 ওঁ উত্তিষ্ঠ দেবি চামুণ্ডে শুভাং পূজাং প্রগৃহ চ । কুরুষ মম কল্যাণমষ্টাভিঃ
 শক্তিভিঃ সহ ॥ গচ্ছ গচ্ছ পরং স্থানং স্বস্থানং দেবি চণ্ডিকে । যৎ পূজিতং ময়া
 দেবি পরিপূর্ণং তদস্ত মে ॥ গচ্ছ গচ্ছ পরং স্থানং যত্র দেবো মহেশ্বরঃ ।
 সাংবৎসরব্যতীতে তু পুনরাগমনায় চ ॥ গৃহীত্বা শারদীং পূজাং সমস্তাং শঙ্কর-
 প্রিয়ে । গচ্ছ দেবি মহামায়ে অষ্টাভিঃ শক্তিভিঃ সহ ॥ যথাশক্তি কৃত্য পূজা
 ভক্ত্যা কামললোচনে । সাক্ষং ভবতু তৎসর্বং ত্বৎপ্রসাদান্নাহেশ্বরি ॥ উত্তিষ্ঠ

দেবি চামুণ্ডে শুভাং পূজাং প্রগৃহ্য চ। ব্রজ শ্রোতোজলে বৃদ্ধ্যে স্থাপিতাসি
জলেস্থিহ। নিমজ্জান্তসি সম্পূজ্য পত্রিকা বর্জিতা জলে। পুত্রায়ুর্ধনবৃদ্ধার্থং
স্থাপিতাসি জলে ময়া ॥

অনন্তর নিম্নাল্যজলপূর্ণ আধারে দর্পণ বিসর্জন, অচ্ছিদ্রাবধারণ ও বৈশ্ণব্য
সমাধান করিয়া প্রণাম করিবে।

“ওঁ উত্তিষ্ঠ ব্রহ্মগম্পতে দেবয়ন্তুস্তেমহে। উপ প্র যন্ত মরুতঃ স্তদানব ইন্দ্র
প্রাশূর্ভবা সচা।” এই মন্ত্র পাঠ পূর্বক দেবীঘট তুলিয়া লইয়া উহার জলে
পল্লবদ্বারা শাস্তি করিবে। ওঁ সুরাস্বামভিষ্কম্—এই তান্ত্রিক শাস্তিমন্ত্র অগ্রে
পাঠ করিয়া, তৎপরে স্ব স্ব বেদোক্ত শাস্তিমন্ত্র পাঠ করিয়া শাস্তি করিবে।
(প্রথম খণ্ড ৪৯ পৃষ্ঠা দেখ)

দেবীপুরাণোক্ত—

দুর্গাপূজা।

বোধন।

সায়ংকালে বিষ্ণুবৃক্ষ সমীপে গমন করিয়া বোধন করিবে। ক্লান্তনিতাক্রিয়
যজমান শুদ্ধাসনে উপবিষ্ট হইয়া স্বস্তিবাচন করিবে, পরে “ওঁ সূর্য্যঃ সোমো”
ইত্যাদি মন্ত্রপাঠ করিয়া পাপাপনোদন করিবে। যথা—অত্তেত্যাদি অমুকগোত্রঃ
শ্রীঅমুকদেবশর্মা (পূজকের নাম ও গোত্র বলিতে হইবে) কর্তব্যবার্ষিক-
শরৎকালীন-শ্রীভগবদ্দুর্গাবোধন—কর্মাধিকারপ্রতিবন্ধক—পাপাপনোদনকাম ওঁ
দেবি স্বমিত্যাди মন্ত্রদ্বয়-জপমহং করিষ্যে।

এইরূপে বাক্য করিয়া করষোড়ে নিম্নলিখিত মন্ত্রদ্বয় পাঠ করিবে
যথা—“ওঁ দেবি ত্বং প্রাকৃতং চিত্তং পাপাক্রান্তমভূয়ম। তন্নিঃসারয় চিত্তং
যে পাপং হুং ফট্ চ তে নমঃ ॥ ওঁ সূর্য্যঃ সোমো যমঃ কালো মহাভূতানি
পঞ্চ বৈ। এতে শুভাশুভশ্চেহ কৰ্ম্মণো নব সাক্ষিণঃ ॥”

অতঃপর উর্দ্ধ অধঃ ও পার্শ্বদ্বয় ক্রোধ দৃষ্টিতে অবলোকন করিয়া স্থিরচিত্ত
হইবে। পরে কুশ-তিল-ফল-পুষ্পাঘিত জলপূর্ণ তাম্রপাত্র গ্রহণ করিয়া নিম্ন-
লিখিত প্রকারে সংকল্প করিবে।

বিষ্ণুরৌ তৎসদদ্য অমুকে মাসি অমুকে পক্ষে অমুকতিথৌ অমুকগোত্রঃ

শ্রীঅমুকদেবশর্মা সর্ববাধাপ্রশমনপূর্বকদীর্ঘাষ্ট্ঠাতুলধনধাত্ত—পুত্রপৌত্রাদি-সম্পত্তিকামঃ (শ্রীদুর্গাপ্রীতিকামো বা) দেবীপুরাণোক্ত-বিধিনা বিশ্ববৃক্ষে বার্ষিক-শরৎকালীন-শ্রীভগবদ্দুর্গা-পূজাঙ্গভূত-নানা-দেবতা-পূজা-পূর্বক-শ্রীদুর্গায়া-বোধনমহং করিষ্যে ।

এইরূপ সঙ্কল্প করিয়া স্বশাখোক্ত হুক্ত মন্ত্র পাঠ করিবে। অনন্তর স্বশাখোক্ত বিধানে ঘটস্থাপন করিয়া সামাচার্ঘ্য স্থাপন, ভূতশুদ্ধি, মাতৃকাত্মাস, পীঠত্মাস ও “হ্রীং” মন্ত্রে প্রাণায়াম করিয়া “ওঁ খর্বং স্থূলতমুং” ইত্যাদি ধ্যান করিয়া “ওঁ গাং গণেশায় নমঃ” বলিয়া পাণ্ডাদিদ্বারা গণেশের পূজা করতঃ শিবাদি পঞ্চদেবতা, আদিত্যাদি নবগ্রহ, ইন্দ্রাদি দশদিকৃপাল, মৎস্তাদি দশ অবতার, গঙ্গা, যমুনা, যনসা, লক্ষ্মী ও সরস্বতীর পাণ্ডাদিদ্বারা পূজা করিবে।

পরে স্ত্রেতসর্বপ গ্রহণ করিয়া “ওঁ বেতালাশ্চ পিশাচাশ্চ রাক্ষসাশ্চ সরীসৃপাঃ। অপসর্পস্ত তে সর্বে যে চাত্ত্রে বিল্বকারকাঃ॥ বিনায়কা বিল্বকরা মহোগ্রা যজ্ঞদ্বিবো যে পিশিতাশনাশ্চ। সিদ্ধার্থকৈর্বজ্রসমানকল্পৈর্ময়া নিরস্তা বিদিশঃ প্রয়াস্ত ॥”

এই মন্ত্র পাঠ করিয়া গৃহীত সর্বপ বিকীর্ণ করিয়া বিঘ্নাপসারণ করিবে। অনন্তর “হ্রাং অম্বুষ্ঠাভ্যাং নমঃ” ইত্যাদি ক্রমে দেবীর করাস্ত্রাস করতঃ “ওঁ জটাজূট” ইত্যাদি ধ্যান করিয়া স্বীয় মন্তকে পুষ্প প্রদান করতঃ মানসো-পচারে পূজা করিবে। পরে বিশেষার্ঘ্য স্থাপন করতঃ “হ্রীং ভগবতি দুর্গে দেবি ইহাগচ্ছাগচ্ছ, ইহ তিষ্ঠ তিষ্ঠ অত্রাধিষ্ঠানং কুরু, মম পূজাং গৃহাণ।” ইহা বলিয়া আবাহন করতঃ “ওঁ দুর্গে দুর্গে রক্ষণি স্বাহা হ্রীং দুর্গায়ৈ নমঃ” মন্ত্রে দেবীর পূজা করিবে। পরে “ওঁ বিশ্ববৃক্ষায় নমঃ” বলিয়া পাণ্ডাদিদ্বারা বিশ্ববৃক্ষের পূজা করিয়া মাষভক্ত বলি প্রদান করিবে। যথা—

প্রথমতঃ করঘোড়ে পাঠ করিবে, ওঁ ক্ষেত্রপালাদয়ঃ সর্বে সর্বশাস্তি-ফলপ্রদাঃ। পূজাবিল্ববিনাশায় মম গৃহস্থিমং বলিম্॥” পরে “এষ মাষভক্ত-বলিঃ ওঁ ক্ষেত্রপালাদিভ্যো নমঃ” বলিয়া প্রদান করিবে। এই ক্রমে “ওঁ ভূতদৈত্যপিশাচাশ্চ গন্ধর্বা রক্ষসাং গণাঃ। সিদ্ধিং কুর্ক্বস্ত তে সর্ক মম গৃহস্থিমং বলিং॥ এষ মাষভক্তবলিঃ ওঁ ভূতাদিভ্যো নমঃ।” এবং “ওঁ ডাকিনী যোগিনী চৈব মাতরো দেবযোনয়ঃ। নানারূপধরা নিত্যং মম গৃহস্থিমং বলিম্॥ এষ মাষভক্তবলিঃ ওঁ ডাকিত্রাদিভ্যো নমঃ।” এবং “ওঁ

আদিত্যাদিগ্রহা যে চ কুম্বাণ্ডা রাক্ষসাশ্চ বে । ইজ্ঞাত্যাশ্চৈব দিক্‌পালা মম
গৃহস্থিগং বলিম্ ॥ এষ মাঘভক্তবলিঃ ঙ্গ আদিত্যাদিভ্যো নমঃ ।” বলিয়া বলি
প্রদান করিবে ।

অনন্তর পঞ্চগব্য ও পঞ্চামৃত দ্বারা পূর্কদিগ্বর্তিনী বিবশাথাকে তত্তন্মন্ত্রে
অভিমন্ত্রিত করিয়া সেই শাখায় দেবীর বোধনার্থ নিম্নলিখিত মন্ত্রে করবোধে
পাঠ করিবে । যথা—“ঐ রাবণস্ত বধার্থায় রামস্তান্নুগ্রহায় চ । অকালে
ব্রহ্মণা বোধো দেব্যাস্ত্বয়ি কৃতঃ পুরা ॥ অহমপ্যস্বিনে তদ্বদ্বোধয়ামি সুরে-
শ্বরীম্ । শক্রেণাপি চ সংবোধ্য প্রাপ্তং রাজ্যং সুরালয়ে ॥ তস্মাদহং ত্বাং প্রতি-
বোধয়ামি বিভূতিরাজ্য-প্রতিপত্তিহেতোঃ । যথৈব রামেণ হতো দশাস্ত্র-
স্তথৈব শক্রন্ব বিনিপাতয়ামি ॥ তস্মাৎ তিষ্ঠ মহাভাগে যাবৎ পূজাং করোম্যহম্ ।
মূলে সমাগতে গুরুসপ্তম্যামাগমিযাসি ॥ দেবি চণ্ডাঙ্ঘ্রিকে চণ্ডি চণ্ডিবিগ্রহ-
কারিণি । বিবশাথাং সমাপ্রিত্য তিষ্ঠ দেবি যথাস্থখম্ ॥”

যদি যষ্টিতে বোধন হয়, তবে “তদ্বদ্বোধয়ামি সুরেশ্বরীং” স্থলে “যষ্ঠ্যাং
সায়াজ্ছে বোধয়ামি বৈ” এইরূপ পাঠ করিবে ।

অনন্তর নিম্নলিখিত মন্ত্র পাঠ করিয়া বিব্বতরুকে আমন্ত্রণ করিবে । যথা—
“ঐ মেরুমন্দর-কৈলাস-হিমবচ্ছিতরে গিরৌ । জাতঃ শ্রীফলবৃক্ষ ত্বমধিকায়ঃ
সদা প্রিয়ঃ । শ্রীশৈলশিখরে জাতঃ শ্রীফলঃ শ্রীনিকেতনঃ । নেতব্যোহসি
ময়গচ্ছ পূজ্যো তুর্গাস্বরূপতঃ ॥” তৎপরে “ঐ কাণ্ডাং কাণ্ডাং” ইত্যাদি
মন্ত্রে কাণ্ডচতুষ্টয় আরোপণ করিয়া “ঐ সূত্রামাণং পৃথিবীং” ইত্যাদি মন্ত্রে
(৫ম খণ্ড, ৭৬০ পৃঃ দেখ) সাতবার সূত্র আবেষ্টন করিবে ।

পরে দক্ষিণা ও অচ্ছিদ্রাবধারণাদি পূর্ববৎ করিবে ।

আধিবাস ।

কৃতনিত্যক্রিয় বজ্রমান শুদ্ধাসনে উপবেশন করিয়া আচমনপূর্বক স্বস্তি
বাচন করতঃ “সূর্য্যঃ সোমো” ইত্যাদি মন্ত্র পাঠ করিয়া পূর্ববৎ পাপাপনোদন
করতঃ ফল তিল জলাগ্নিত তাত্রপাত্র গ্রহণ করিয়া সংকল্প করিবে । যথা—

বিষ্ণুরোম্ তৎসদত্মাস্বিনে মাসি গুহ্নে পক্ষে অমুকতিথৌ অমুকগোত্রঃ
শ্রীঅমুকদেবশর্মা সর্ব্ববাধাপ্রশমনপূর্ব্বক-দীর্ঘায়ুষ্টাতুল-ধনধাতু-পুত্র-পৌত্রাদ্যনব-
চ্ছিন্ন-সন্ততিপ্রাপ্তিকামঃ (শ্রীভগবদ্‌র্গাপ্রীতিকামো বা) কর্তব্যব্যাবিক-শরৎকালীন-
শ্রীভগবদ্‌র্গা-মহাপূজাদ্ভূত-শ্রীভগবদ্‌র্গায়াঃ শুভাধিবাসনকর্মাংসং করিয়ে ।

এই প্রকার সঙ্কল্প করিয়া স্বশাখোক্ত সূক্ত পাঠ করিয়া ঘটস্থাপনপূর্বক পূর্ববৎ স্নেতসর্ষপ দ্বারা “ওঁ বেতালাশ্চ” ইত্যাদি মন্ত্রে ভূতাপসারণ করিয়া “এতৎ পাশ্চ ওঁ ভূতগণেভ্যো নমঃ” বলিয়া ভূতগণের পাশ্চাদি দ্বারা পূজা করিয়া মাঘভক্তবলি গ্রহণ করতঃ “ওঁ ভূতাঃ প্রেতাঃ পিশাচাশ্চ যে বসন্ত্যত্র ভূতলে । তে গৃহীন্তু ময়া দন্তো বলিরেষ প্রসাধিতঃ ॥ পূজিতা গন্ধপুষ্পাঞ্ঠৈ-র্কলিভিস্তর্পিতাস্তথা । দেশাদন্নাদ্ বিনিঃসৃত্য পূজাং পশ্যন্তু মংকৃতাম্ ॥ এষ মাঘভক্তবলিঃ ওঁ ভূতেভ্যো নমঃ” বলিয়া বলি প্রদান করিবে ।

তৎপরে আসন শোধন, ভূতাপসারণ, ভূতশুদ্ধি আদি করিয়া সামান্তার্থ্য স্থাপন করিবে এবং পীঠ পূজা করতঃ গণেশাদি দেবতাগণের পূজা করিয়া পূর্ববৎ করঞ্জাস করতঃ “ওঁ জটাজূট” ইত্যাদি ধ্যান করিয়া স্বীয় মস্তকে পুষ্প প্রদান করতঃ মানসোপচারে দেবীর পূজা করিবে ।

পরে বিশেষার্থ্য স্থাপনপূর্বক পুনঃ করাজ্ঞামাদি করিয়া পূর্ববৎ দেবীর ধ্যান ও আবাহনাদি করিয়া অর্চনা করিবে । পূজাস্তে দেবীর মন্ত্র জপ করিয়া জপ সমর্পণ করতঃ “ওঁ সর্কমঙ্গলমঙ্গল্যে” ইত্যাদি মন্ত্রে দেবীকে প্রণাম করিবে ।

অতঃপর পাশ্চাদিদ্বারা বিশ্ববৃক্ষের অর্চনা করিবে । পরে করবোড়ে নিম্ন লিখিত মন্ত্র পাঠ করিবে । যথা—“ওঁ অদ্য প্রাপ্তাসি দেবি ত্বং নমস্তে শঙ্কর-প্রিয়ে । দুর্গে দেবি সমুত্তিষ্ঠ অহং ত্বামধিবাসয়ে ॥”

পরে প্রশস্তিবন্দনোক্ত দ্রব্যাদি দ্বারা বিশ্ববৃক্ষে ও ঘটে দেবীকে অধিবাস করতঃ মণ্ডপে প্রত্যাগমন করিবে । পরে পুনঃ ঐ সকল দ্রব্য দ্বারা দেবীর নবপত্রিকার ও খড়্গ দর্পণের অধিবাস করিবে ।

পরে প্রতিমার আসনের চতুর্দিকে কাণ্ডচতুষ্টয় আরোপণ ও সূত্র বেষ্টন করিবে ।

সপ্তমী পূজা ।

সপ্তমীদিনে কৃতনিত্যক্রিয় যজমান প্রথমতঃ মৃগায়ী দেবীর সমীপে গমন করিয়া দেবীর বামহস্তে দেবীগায়ত্রী পাঠ করিয়া সূত্র বন্ধন করিবে । পরে শুক্লাসনে উপবিষ্ট হইবে । প্রতিনিধি দ্বারা পূজা করাইতে হইলে এই সময় ব্রাহ্মণকে বরণ করিয়া লইতে হইবে (১ম খণ্ড ৮৭ পৃঃ দেখ) ।

পরে স্বশাখোক্ত স্বস্তিবাচন করিয়া, “সূর্য্যঃ সোমো” ইত্যাদি পাঠ করতঃ প্রতীর্ঘক পাপান্নোদন করিয়া সঙ্কল্প করিবে । যথা—

“বিষ্ণুরোম্ তৎসদগু আশ্বিনে মাসি কণ্ঠাশিশ্বে ভাস্করে শুক্রে পক্ষে সপ্তম্যাং তিথাবারভ্য মহানবমীং যাবৎ অমুকগোত্রঃ শ্রীঅমুকদেবশর্মা সর্কপচ্ছান্তি-পূর্বক দীর্ঘায়ুঃ--পরমৈশ্বর্যাতুল--ধনধান্যপুত্রপৌত্রাণবচ্ছিন্নসন্ততিমিত্র--বর্দ্ধন--শক্রক্ষয়ো-ত্তরোত্তর-রাজসম্মানাত্তীষ্টসিদ্ধয়ে পরত্র দেবীলোক-প্রাপ্তয়ে চ (শ্রীদুর্গাপ্রীতি-কামো বা) যথোপকল্পিতোপহারৈর্দেবীপুরাণোক্ত-বিধিনা সপ্তমী-বিহিত-রস্তাদি-নবপত্রিকা-স্নান-প্রবেশ-মৃগয়-শ্রীদুর্গাপ্রবেশ-মহাস্নান-গণপত্যাदि--নানাদেবতাপূজা-পূর্বক--বার্ষিক--শরৎকালীন-শ্রীভগবদুর্গাপূজা-চ্ছাগপশু-বলিদান-মহাষ্টমীবিহিত মৃগয়--শ্রীদুর্গামহাস্নানগণপত্যাদিনানাদেবতা-পূজাপূর্বক--শ্রীভগবদুর্গাপূজাচ্ছাগ-পশু-বলিদান--মহাষ্টমী--মহানবমীসন্ধিকালবিহিতগণপত্যাদিনানাদেবতা-পূজা-পূর্বক-শ্রীভগবদুর্গাপূজা-চ্ছাগপশুবলিদান-মহানবমীবিহিত-মৃগয়-শ্রীদুর্গামহাস্নান-গণপত্যাदि--নানাদেবতা-পূজা-চ্ছাগপশুবলিদান-পূর্বক--শ্রীভগবদুর্গা-পূজনমহং করিষ্যে ।”

উপরোক্ত প্রকারে সংকল্প করিয়া তজ্জল ঈশানকোণে ত্যাগ করতঃ স্বশাখোক্ত হুক্ত মন্ত্র পাঠ করিবে। পরে পূর্ববোধিত বিষ্ণুরক্ষ সমীপে গমন করতঃ পূর্ববৎ পাণ্ডাদিদ্বারা বিষ্ণুরক্ষের অর্চনা করিয়া কুতাঞ্জলি হইয়া পাঠ করিবে। যথা—“ওঁ বিষ্ণুরক্ষ মহাভাগ সদা ত্বং শঙ্করপ্রিয়ঃ। গৃহীত্বা তব শাখাঞ্চ দুর্গাপূজাং করোম্যহম্ ॥ শাখাচ্ছেদোদ্ভবং চুঃখং ন চ কাৰ্য্যং ত্বয়া প্রভো। দেবৈর্গৃহীত্বা তে শাখাং পূজ্যা দুর্গেতি বিশ্রুতিঃ ।”

অনন্তর খজা গ্রহণ করিয়া “ছিকি ছিকি ফট ফট স্বাতা” এই মন্ত্রে পূর্বাভিমুখিত শাখা ছেদন করিয়া করযোড়ে পড়িবে—“ওঁ পূজায়ুধর্নবুদ্ধার্থং নেম্যামি চণ্ডিকালয়ম্। বিষ্ণুশাখাং সমাপ্রিতা লক্ষ্মীং রাজ্যং প্রযচ্ছ মে ॥ আগচ্ছ চণ্ডিকে দেবি সর্বকল্যাণহেতবে। পূজাং গৃহাণ স্মৃথি নমস্তে শঙ্করপ্রিয়ে ॥”

এই মন্ত্র পড়িয়া বাণধ্বনি সহকারে বিষ্ণুশাখা দেবীগৃহে আনয়ন করতঃ রস্তাদি নবপত্রিকার পীঠোপরি স্থাপন করিবে। পরে রস্তাদি নির্মিত নব-পত্রিকাতে “ওঁ কোহসি কতমোহসি কশ্মৈ ত্বা কায় ত্বা। স্মল্লোক স্মমঙ্গল সত্য রাজন্।” “ওঁ নানারূপধরে দেবি দিব্যবস্ত্রাবগুষ্ঠিতে। তবালেপনমাত্রেণ সর্কপাপং বিনশ্রুতি ॥” এই মন্ত্র পাঠ করিয়া তৈলচরিত্রা ব্রক্ষণ করিয়া প্রথমতঃ শোধিত পঞ্চগব্য দ্বারা অঙ্কমন্ত্র পাঠ করিয়া স্নান করাইবে। পরে শুদ্ধ জলদ্বারা “ওঁ কদলীতরুসংস্থাসি” ইত্যাদি মন্ত্রে স্নান করাইয়া—“ওঁ দেবাস্বা-মভিবিধুঃ” ইত্যাদি মন্ত্রে অষ্ট ঘটজলদ্বারা স্নান করাইবে। অনন্তর নূতন

গুরু বস্ত্র দ্বারা স্নান-জল অপনোদন ও নূতন বস্ত্র পরিধান করাইয়া ভদ্রপীঠে স্থাপন করিবে ।

অতঃপর দর্পণে দেবীর প্রতিবিম্ব অবলোকন করতঃ মূলমস্ত্রে দস্তকাঠ নিবেদন করিয়া মহাস্নান করাইবে । প্রথমতঃ তণ্ডুলচূর্ণদ্বারা দর্পণে দেবীর সর্কশরীর উদ্বর্তন করিবে । মন্ত্র যথা—ওঁ উদ্বর্তয়ামি দেবি স্বাং মৃগ্ময়ে শ্রীফলেহপি চ । স্থিরাত্যস্তং হি নো ভূত্বা গৃহে কামপ্রদা ভব ।

পরে শোধিত পঞ্চগব্য দ্বারা পূর্ববৎ স্নান করাইয়া নদী জল দ্বারা ভৃঙ্গারৈ করিয়া স্নান করাইবে । যথা,—ওঁ আত্রেরী ভারতী গঙ্গা যমুনা চ সরস্বতী । সরযুর্গুণ্ডকী পুণ্যা শ্বেতগঙ্গা চ কৌশিকী ॥ ভোগবতী চ পাতালে স্বর্গে মন্দাকিনী তথা ॥ সর্ক্যাঃ স্তমনসো ভূত্বা ভৃঙ্গারৈঃ স্নাপয়ন্ত তাঃ । পরে “ওঁ সুরাস্বামভিষিক্ত্ব” ইত্যাদি মন্ত্রে স্নান করাইয়া “ওঁ সিন্ধুভৈরবশোণাদ্যা যে নদা ভূবি সংস্থিতাঃ । সর্কৈ স্তমনসো ভূত্বা ভৃঙ্গারৈঃ স্নাপয়ন্ত তে ॥” অনস্তর শঙ্খস্থ জল দ্বারা—“ওঁ সর্কেষামধিপো দেব ঙ্গশানো নাম নামতঃ । শূলপাণিনর্হাদেবো ভৃঙ্গারৈঃ স্নাপয়স্বিমাম্ ॥” গঙ্গাজলদ্বারা “ওঁ মন্দাকিত্যস্ত যদারি সর্কপাপহরং শুভম্ । স্বর্গশ্রোতশ্চ বৈষ্ণব্যং স্নানং ভবতু তেন তে ॥” উষ্ণজল দ্বারা—“ওঁ পবিত্রং পরমক্ষোমং বহ্নিজ্যোতিঃ সমন্বিতম্ । জীবনং সর্কপাপয়ং ভৃঙ্গারৈঃ স্নাপয়স্বিমাম্ ॥” অনস্তর “ওঁ আপো হি ঠা” ইত্যাদি মন্ত্রে স্নান করাইয়া বৈদিক মন্ত্রচতুষ্টয় দ্বারা স্নান করাইবে । পরে গায়ত্রী পড়িয়া গোমূত্রদ্বারা, “ওঁ গন্ধদ্বারাং” ইত্যাদি মন্ত্রে গোময় দ্বারা, “ওঁ দধিক্রাবে । অকারিষং” ইত্যাদি মন্ত্রে দধি দ্বারা, “ওঁ আ পায়স্ব” ইত্যাদি মন্ত্রে দুগ্ধ দ্বারা, “ওঁ তেজোহসি” ইত্যাদি মন্ত্রে ঘৃত দ্বারা, “ওঁ মধু বাতা” ইত্যাদি মন্ত্রে মধু দ্বারা স্নান করাইয়া “ওঁ অশ্বিনো-র্ভৈবজ্যেন তেজসা ব্রহ্মবর্চসা স্বাভিষিকামি । সরস্বতৌ ভৈষজ্যেন বীর্ধ্যায়ান্নাত্তা-য়াভিষিকামি । ইন্দ্রশ্বেদ্রিয়েণ বলায় শ্রিয়া যশসেহ্ভিষিকামি” বলিয়া স্নান করাইবে ।

পরে স্বর্ণোদক দ্বারা—“ওঁ পৃথিব্যাং স্বর্ণরূপেণ দেবাস্তিষ্ঠন্তি বৈ সদা । সর্কদোষবিনাশার্থং স্নাপয়ামি মহেশ্বরীম্ ॥” রজতোদকে—“ওঁ অশ্বিকে ত্বং মহাভাগে শারদে শক্রনাশিনি । স্নানেনানেন দেবি ত্বং বরদা ভব সূত্রতে ॥” সামান্ত্র জলে—“ওঁ বা আপঃ সর্কভূতানাং প্রাণিনাং সিদ্ধি-হেতবে । পাবনীঃ সর্কভূতানাং তাভিষ্ণাং স্নাপয়াম্যহম্ । পুষ্পোদকে—“ওঁ দেবশ্রু স্বা সবিতুঃ” ইত্যাদি, ফলোদকে—“ওঁ অগ্ন আ যাহি বীতয়ে গৃণানো হব্যাদাতয়ে । নি হোতা

সংসি বর্হিষি ॥” ইক্ষুরস ও সাগরোদকে—“ও নারায়ণ্যে বিদ্বহে ভগবতো ধীমহি । তন্নো গৌরী প্রচোদয়াৎ । অগুরু কর্পূর ও গঙ্গামৃতিকামিশ্রিত জল দ্বারা “ও নারায়ণ্যে বিদ্বহে” ইত্যাদি বলিয়া স্নান করাইয়া পরে স্বতন্ত্র ভাবে প্রত্যেক দ্রব্য দ্বারা স্নান করাইবে ।

তিল-তৈল দ্বারা “হ্রীং” বিষ্ণুতৈলে “ও হ্রীং চামুণ্ডায়ৈ নমঃ ।” মূল মধ্যে পঞ্চকষায়োদকদ্বারা । নিৰ্বরোদকে ও চণ্ডবতো নমঃ । নারিকেলোদক, পঞ্চকষায়, শিশির ও সাগরোদক দ্বারা প্রত্যেকতঃ দেবীর গায়ত্রী পাঠ করিয়া স্নান করাইবে । সর্কৌষধি জল দ্বারা,—ওঁ যা ওষধীঃ সোমরাজ্ঞীর্কর্ষ্বীঃ শতবিচক্ষণাঃ ॥ তাসাং হ্রমস্যন্তমারং কামায় শং হৃদে ।” সহস্রধারাজল দ্বারা—“ওঁ সাগরাঃ সরিতঃ সর্ক্বাঃ সর্গশ্চেতো নদস্তথা । সর্কৌষধিভিঃ পাপম্নাঃ সহস্রৈঃ স্নাপয়ন্ত তে । ওঁ লবণেশ্বরাসর্পিদধিধ্বজলাস্তকাঃ । সহস্রধারয়া দেবীং স্নাপয়ন্ত মহেশ্বরীম্ । এবং “ওঁ অগ্নিমীলে পুরোহিতং” ইত্যাদি মন্ত্র চতুষ্টয় দ্বারা স্নান করাইয়া পুনরায় অষ্টঘট জল দ্বারা “ওঁ সুরাঙ্ক-মভিবিঞ্চন্ত” ইত্যাদি মন্ত্রে স্নান করাইয়া দর্পণস্থ জল শুক গুরু বস্ব দ্বারা অপনোদন করিয়া মধ্যস্থলে সিন্দুর দ্বারা বৃত্ত আঁকিয়া তন্মধ্যে হ্রীং বীজ লিখিয়া ভদ্র পীঠে স্থাপন করিবে ।

অনন্তর “ভূতেভ্যো নমঃ” বলিয়া পাঠাদি দ্বারা পূজা করিয়া “ওঁ বোর-রুপেভ্যো বোরতরেভ্যঃ সিদ্ধিভ্যঃ সাধ্যাদিভ্যো ভূতেভ্যো নমঃ” বলিয়া ইহাদের পূজা করিয়া “ওঁ ভূতাঃ প্রেতাঃ পিশাচাশ্চ যে বসন্ত্যত্র ভূতলে । তে গৃহস্ত ময়া দন্তং বলিমেতং প্রসাধিতং । পূজিতা গন্ধপুষ্পাদৌর্কলিভিস্তর্পিতাস্তথা ।” দেশাদম্বাদ্ বিনিঃসৃত্য পূজাং পশ্বন্ত মংকৃতাম্ ॥” ইহা পাঠ করিয়া “এষ মাষভক্তবলিঃ ওঁ ভূতেভ্যো নমঃ” বলিয়া প্রদান করিবে ।

অনন্তর লাজ, চন্দন, শ্বেতসর্ষপ, ভস্ম, দুর্কা, কুশ ও আতপতগুল গ্রহণ করিয়া ‘ফট’ মন্ত্রে সাতবার অভিমন্ত্রিত করতঃ “ওঁ অপসর্পন্ত তে ভূতা যে ভূতা ভূমিপালকাঃ । ভূতানামবিরোধেন দুর্গাপূজাং করোম্যহম্ ॥ ওঁ বেতালাশ্চ পিশাচাশ্চ রাক্ষসাশ্চ সন্নীস্থপাঃ । অপসর্পন্ত তে সর্ক্বৈ চণ্ডিকাস্ত্বেণ তাড়িতাঃ ॥” এই মন্ত্রদ্বয় পাঠ করতঃ হস্তস্থিত লাজাদি ছড়াইয়া দিয়া ভূতাপসারণ করিবে ।

অনন্তর পত্রিকাতে “ওঁ বিষ্ণুশাখাবাসিষ্ঠে দুর্গায়ৈ নমঃ” এই মন্ত্রে পাঠাদি দ্বারা পূজা করিয়া উহাকে দেবীরূপে চিন্তা করতঃ দেবীর মস্তকে স্নান করিয়া প্রদানপূর্বক দেবীর আসন ধরিয়া পাঠ করিবে, বধা—“ওঁ চণ্ডিকে

চল চল চালয় চালয় ভূর্গে পূজালয়ং প্রবিশ । ঔ গম্যতাং মদগৃহে দেবি ষ্টাভিঃ
শক্তিভিঃ সহ । পূজাং গৃহাণ স্তমুখি সর্বকল্যাণহেতবে ॥

অতঃপর দেবীর সম্মুখে একটা ঘট আনয়ন করতঃ তাহা দধ্যক্ষতযুক্ত করিয়া ঘটমধ্যে পঞ্চরত্ন প্রদান করিবে। পরে স্বশাখোক্ত মন্ত্রে ঘটস্থাপন করিয়া “ঔ গঙ্গাত্তাঃ সরিতঃ সর্বাঃ সাগরাশ্চ সরাংসি চ । সর্বে সমুদ্রাঃ সরিতঃ সরাংসি চ নদা হ্রদাঃ । আয়াস্ত যজমানস্ত ছরিতক্ষয়কারকাঃ ॥” পরে “ঔ গঙ্গে চ যমুনে চৈব” ইত্যাদি মন্ত্রে অঙ্কশমুদ্রা দ্বারা ঘটস্থ জলে তীর্থাবাহন করিবে।

অনন্তর গণেশাদি দেবতাগণের পাখাদি দ্বারা পূজা করিয়া সামাচার্ঘ্য স্থাপন করিবে। পরে “হাং হীং হুং ফট্” ইহা উচ্চারণ করতঃ নৈবেদ্যাদি দর্শন করিবে। তৎপরে পূর্ববৎ লাজ চন্দনাদি গ্রহণ করিয়া—“ঔ অপসর্পস্ত তে ভূতা” ইত্যাদি মন্ত্রে ভূতাপসারণ করিয়া বামপাশ্বিকবাতরয় দ্বারা ভৌমবিঘ্ন দূরীকরণ করিয়া তালত্রয় দ্বারা অন্তরীক্ষগত বিঘ্ন উৎসারণ করিয়া আসন শোধন করিবে। পরে গুরুপঙ্ক্তি নমস্কার করিয়া ঋষ্যাদিচ্ছাস করিবে। যথা—অস্ত্র ভূর্গামন্ত্রস্ত নারদঋষির্গায়ত্রীচ্ছন্দো ভূর্গা দেবতা মম সর্বাভীষ্ট-লিঙ্কার্থং ভূর্গাপূজনে বিনিয়োগঃ ॥ শিরসি ঔ নারদঋষয়ে নমঃ । মুখে ঔ গায়ত্রীচ্ছন্দসে নমঃ, হৃদি ঔ হ্রীং ভূর্গায়ৈ নমঃ । অতঃপর গন্ধপুষ্পদ্বারা করদ্বয় সংশোধন করিয়া উর্দ্ধোর্দ্ধে তালত্রয় দিয়া ছোটিকা দ্বারা দশদিক্ বন্দন করিবে।

পরে মাতৃকাস্ত্রাস হ্রীং বীজে প্রাণায়াম ও করস্তুাস করিয়া পীঠস্থাস করিবে। যথা—হৃদয়ে, “ঔ আধারশক্তয়ে নমঃ” এই ক্রমে—কুর্শ্বায়, অনন্তায়, পৃথিব্যৈ, ক্ষীরসমুদ্রায়, রত্নদ্বীপায়, মণিমণ্ডপায়, কল্পবৃক্ষায়, রত্নবেদিকায়ৈ । দক্ষিণাংসে—ধর্ম্মায়, বামাংসে—জ্ঞানায় । বাম উরুতে—বৈরাগ্যায় । দক্ষিণ উরুতে—ঐশ্বর্য্যায় । মুখে—অধর্ম্মায় । বাম পার্শ্বে—অজ্ঞানায় । নাভিতে—অবৈরাগ্যায় । দক্ষিণ পার্শ্বে—অনৈশ্বর্য্যায় । পুনরায় হৃদয়ে—শেষায়, পদ্মায়, অং অর্কমণ্ডলায় দ্বাদশকলাস্বনে, উং সোমমণ্ডলায় ষোড়শকলাস্বনে, মং বহুমণ্ডলায় দশকলাস্বনে, সং সত্যায়, রং রজসে, তং তমসে, আং আস্বনে, অং অন্তরাস্বনে, পং পরমাস্বনে, হ্রীং জ্ঞানাস্বনে । হৃদয়ে ও অষ্টদিকে “আং প্রভাত্যৈ, জং ময়্যায়ৈ, উং জয়্যায়ৈ, এং সূক্ষ্মায়ৈ, ঐং বিগ্ধাত্যৈ, ঔ নন্দিত্যৈ, ঔং সুপ্রভাত্যৈ, অং বিজয়্যায়ৈ, অঃ সর্বসিদ্ধিপ্রদাত্যৈ” প্রণবাদি নমোহস্ত করিয়া প্রত্যেকের পূজা করিতে হইবে। পরে “ঔ বজ্রনখদংষ্ট্রায়ুধায় মহাসিংহায় হ্” ফট্ নমঃ বলিয়া পূজা করিবে।

পরে “ওঁ জটাভূটসমায়ুক্তাং” ইত্যাদি দেবীর ধ্যান করিবে। এইরূপ ধ্যান করিয়া স্বীয় মস্তকে পুষ্প প্রদান করতঃ মানসোপচারে পূজা করিয়া বিশেষার্থ্য স্থাপন করিবে। পরে ঈশানকোণে গণেশঘট স্থাপনপূর্বক “গাং হৃদয়ায় নমঃ” ইত্যাদি ক্রমে অভ্যঙ্গাস ও করঙ্গাস করিয়া “ওঁ খৰ্ব্বং স্থূলতলুং” ইত্যাদি ধ্যান করতঃ গণেশের আবাহন করিয়া পূজা করতঃ “ওঁ সৰ্ববিঘ্নহরো দেব একদন্তো গজাননঃ । দেবীগৃহেহচ্চিত্তঃ শ্রীত্যা সৰ্ববিঘ্নং বিনাশয়” বলিয়া নমস্কার করিবে। পরে ঐ ঘটে শিবাদিপঞ্চদেবতা, ব্রহ্মা, দিক্‌পাল ও নবগ্রহের আবাহন করিয়া পূজা করিবে। এবং তুর্গাঘটে “ওঁ আধারশক্তয়ে” ইত্যাদি পীঠস্থাসোক্ত ক্রমে দেবতাগণের পূজা করিয়া পুনর্বার দেবীর করঙ্গাসাদি করিয়া পুনশ্চ “ওঁ জটাভূট” ইত্যাদি ধ্যান করিয়া ঘড়ঙ্গের পূজা করিবে, যথা—“ওঁ তুর্গে হৃদয়ায় নমঃ, ওঁ তুর্গে শিরসে স্বাহা, ওঁ রক্ষণি শিখায়ৈ বযট, ওঁ স্বাহা কবচায় হু, ওঁ তুর্গে তুর্গে রক্ষণি নেত্রত্রয়ায় বৌবট, ওঁ তুর্গে তুর্গে রক্ষণি স্বাহা অন্তায় ফট।” অতঃপর “ভূভূবস্বর্ভগবতি তুর্গে দেবি স্বগণ-সহিতে ইহাগচ্ছ-গচ্ছ” ইত্যাদি ক্রমে আবাহনাদি পঞ্চমুদ্রা প্রদর্শন করাইয়া আবাহন করিয়া মূলমন্ত্রে সকলীকরণ ও ঘড়ঙ্গাস করিয়া প্রতিমায় হস্ত প্রদান করিয়া পাঠ করিবে। যথা,—

“ওঁ আগচ্ছ মদগৃহে দেবি অষ্টাভিঃ শক্তিভিঃ সহ । পূজাং গৃহাণ বিধিবৎ সৰ্বকল্যাণকারিণি ॥ ওঁ এহেহি ভগবদ্‌তুর্গে শক্রক্ষয়-জয়প্রদে । ভক্তিতঃ পূজয়ামি স্বাং নবতুর্গে স্মারচ্চিত্তে ॥ ওঁ তুর্গে দেবি সমাগচ্ছ সান্নিধ্যমিহ কল্পয় । যজ্ঞভাগং গৃহাণ ত্রযষ্টাভিঃ শক্তিভিঃ সহ ॥ ওঁ শারদীয়ামিমাং পূজাং করোমি কমলেক্ষণে । আঞ্জাপয় মহাদেবি দৈত্যদর্পনিসুদনি ॥ ওঁ সংসারার্ণবতুষ্ণপারে সর্কাস্বরনিকুণ্ডনি । ত্রায়স্ব বরদে দেবি নমস্তে শঙ্করপ্রিয়ে ॥ ওঁ যে দেবা যা হি দেব্যশ্চ চলিতা যাশ্চলন্তি হি । আবাহয়ামি তান্ সর্কান্ চণ্ডিকে পরমেশ্বরি ॥ প্রাণান্ রক্ষ যশো রক্ষ পুত্রদারধনং সদা । সৰ্বরক্ষাকরী বস্মাৎ তস্মাৎশ্বরি জগৎ-প্রিয়ে ॥ ওঁ প্রবিশু তিষ্ঠ যজ্ঞেহস্মিন্ যাবৎ পূজাং করোম্যহম্ । শৈলানন্দকরে দেবি সৰ্বসিদ্ধিঞ্চ দেহি মে ॥ ওঁ আগচ্ছ চণ্ডিকে দেবি সৰ্বকল্যাণহেতবে । পূজাং গৃহাণ স্মৃতি নমস্তে শঙ্করপ্রিয়ে ॥ ওঁ আবাহয়ামি দেবি স্বাং যুগ্ময়ে ত্রীফলেহপি চ । কৈলাসশিখরাদেবি বিদ্যাদ্রেহিমপূর্বকতাৎ ॥ আগত্য বিশ্ব-শাখায় চণ্ডিকে কুরু সন্নিধিং ॥ স্থাপিতাসি ময়া দেবি পূজয়ে স্বাং প্রসীদ মে ।

আয়ুরারোগ্যমৈশ্বৰ্যং দেহি দেবি নমোহস্ত তে ॥ ঐ দেবি চণ্ডাঙ্ঘিকে চণ্ডি
চণ্ডবিগ্রহকারিণি । বিষশাখাং সমাপ্রিত্য তিষ্ঠ দেবগণৈঃ সহ ॥ ঐ দেবি ত্বং
জগতাং মাতঃ সৃষ্টিসংহারকারিণি । পত্রিকাস্ত্র সমস্তাস্ত্র সান্নিধ্যমিহ কল্পয় ॥
পল্লবৈশ্চ ফলোপেতৈঃ শাখাভিঃ স্মরনায়িকে । পল্লবে সংস্থিতে দেবি পূজাং
গৃহ প্রসীদ মে ॥ ঐ আবাহয়ামি দেবি ত্বাং মুগ্ধয়ে শ্রীকলেহপি চ । স্থিরাত্যস্তং
হি নো ভূত্বা গৃহে কামপ্রদা ভব ॥ ঐ চণ্ডিকে চণ্ডরূপাসি স্মরতেজোমহাবলে ।
প্রবিশু তিষ্ঠ যজ্ঞেহস্মিন্ যাবৎ পূজাং করোম্যহম্ ॥” অনস্তর পঞ্চমন্ত্র জপ
করিবে । যথা—“ঐ হংসঃ শুচিসদ্বস্তুরস্তুরিক্ষসন্ধোতা বেদিবদতিথির্হরৌগসৎ ।
নৃবধরসদৃতসহোমসদজ্জা গোজা ঋতজ্জা অত্রিজা ঋতং বৃহৎ ॥ ১ ॥ ঐ প্র তদ্বিষ্ণুঃ
স্তবতে বীৰ্য্যেণ মুগো ন ভীমঃ কুচরো গিরিষ্ঠাঃ । যশোরুযু ত্রিষু বিক্রমণেষধি-
ক্ষিয়স্তি ভুবনানি বিশ্বাঃ ॥ ২ ॥ ঐ বিষ্ণুর্যোনিং কল্পয়তু ষ্ঠা রূপাণি পিংশত্ ।
আ সিদ্ধতু প্রজাপতির্গতা গর্ভং দধাতু তে ॥ ৩ ॥ গায়ত্রী ॥ ৪ ॥ ঐ ত্র্যম্বকং
বজামহে স্মগন্ধিং পুষ্টিবর্দ্ধনম্ । উর্কারুকমিব বন্ধনান্মৃত্যোমুক্ষীয় মা মৃত্যৎ ॥ ৫ ॥
এই প্রকার আবাহন করিয়া চক্ষুর্দান করিবে ।

প্রথমতঃ দক্ষিণচক্ষু—গায়ত্রী পাঠ করতঃ—“ঐ চিত্রং দেবানামুদগা-
দনীকং চক্ষুর্মিত্রশ বরণশ্রাঘ্নেঃ । আ প্রা ছাবাপৃথিবীং ছামুতেমাং কন্মৈ দেবায়
হবিষা বিধেম” । বামচক্ষু,—“ঐ আপ্যায়স্ব” ইত্যাদি । উর্দ্ধচক্ষু—গায়ত্রী পাঠ
করতঃ—“ঐ কয়া নশিত্র আ ভুবদুতী সদা বৃধঃ সখা । কয়া শচিষ্ঠয়া বৃতা
স্বাহা । এই সকল মন্ত্র পাঠ করিয়া বিষপত্রবৃন্তে কজ্জল গ্রহণ করিয়া তদ্বারা
চক্ষুর্দান করিবে ।

অনস্তর “ঐ আং হ্রীং ক্রোং যং রং” ইত্যাদি মন্ত্রে প্রাণপ্রতিষ্ঠা করিয়া
মূলমন্ত্র তিনবার পাঠ করিবে । পরে দেবীশরীরে পুষ্পাজলিত্রয় প্রদান করিবে ।
তারপর প্রতিমাঘটিত দেবতাগণের “ঐ মনো জ্যোতিঃ” ইত্যাদি মন্ত্রে প্রাণ
প্রতিষ্ঠা করিবে । পরে বোড়শোপচারে পূজা করিবে । যথা—

“বং” এই বীজমন্ত্রে অর্ঘ্যজলদ্বারা দেয়দ্রব্য প্রোক্ষণ করিয়া—“অমুক-
দ্রব্যায় নমঃ” বলিয়া গন্ধপুষ্প দ্বারা অর্চনা করিয়া “ইদং অমুক দ্রব্যং ঐ
হুর্গে হুর্গে রক্ষণি স্বাহা হ্রীং দুর্গায়ৈ দেবৈ নমঃ ।” এই বলিয়া দেয়দ্রব্যোপরি
জলদান । এইরূপ সমস্ত উপচার সম্বন্ধে জানিবে ।

প্রথমতঃ আসন অর্চনা ও নিবেদন করিয়া—“ঐ আসনং গৃহ চার্কাঙ্কি
ইত্যাদি বিনির্দিষ্টম্ । গৃহাণেদং জগন্মাতঃ প্রসীদ ভগবত্বয়মে ॥ ১ ॥ মূলমন্ত্র

(দুর্গে দুর্গে রক্ষণি স্বাহা) উচ্চারণপূর্বক “দুর্গে ইহ স্বাগতং” ইহা বলিয়া স্বাগত প্রদ্বা করিবে ॥ ২ ॥ পরে পাণ্ড—ওঁ পাণ্ডং গৃহ মহাদেবি সর্বদঃখাপ-
হারকম্ । ত্রায়স্ব বরদে দেবি নমস্তে শঙ্করপ্রিয়ে ॥ ৩ ॥ অর্ঘ্য—ওঁ দুর্ভীকত-
সমায়ুক্তং বিষ্ণুপত্রং তথাপরম্ । শোভনং শঙ্কাপাত্রস্থং গৃহাণার্থ্যং হরপ্রিয়ে ॥
নানাভীর্থোদ্ভবং বারি কুঙ্কুমাদিসুশীতলম্ । গৃহাণার্থ্যমিদং দেবি বিশ্বেশ্বর
নমোহস্ত তে ॥ ৪ ॥ আচমনীয়—ওঁ মন্দাকিনীস্ব যদ্বারি সর্বপাপহরং শুভম্ ।
গৃহাণাচমনীয়ং স্বং ময়া ভক্ত্যা নিবেদিতম্ ॥ ইদমাপো ময়া ভক্ত্যা তব পাণি-
তলেহর্পিতম্ । আচাময় মহাদেবি প্রীতা শান্তিং প্রবচ্ছ মে ॥ ৫ ॥ মধুপক—
ওঁ মধুপকং মহাদেবি ব্রহ্মাট্টঃ পরিকল্পিতম্ । ময়া নিবেদিতং ভক্ত্যা গৃহাণ
পরমেশ্বরি ॥ ৬ ॥ আচমনীয়—পূর্ববৎ ॥ ৭ ॥ স্নানীয়—ওঁ জলঞ্চ শীতলং
স্বচ্ছমিদং শুদ্ধং মনোহরম্ । স্নানার্থং তে ময়া ভক্ত্যা কল্পিতং প্রতিগৃহ্যতাম্ ॥ ৮ ॥
আচমনীয়—পূর্ববৎ । বস্ত্র—ওঁ বহুতন্তুসমায়ুক্তং পটুশূত্রাদিনির্মিতম্ । বাসো
দেবি সুশুক্লঞ্চ গৃহাণ বরবর্ণিনি ॥ তন্তুসস্তানসংযুক্তং রঞ্জিতং রাগবস্তনা ।
দুর্গে দেবি ভজ প্রীতিং বাসস্তে পরিধীয়তাম্ ॥ ৯ ॥ পূর্ববৎ আচমনীয় দিবে ।
অলঙ্কার—ওঁ দিব্যরত্নসমায়ুক্তা বহিভানুসমপ্রভাঃ । গাত্রাণি শোভয়িষ্যন্তি
অলঙ্কারাঃ সুরেশ্বরি ॥ শঙ্খালঙ্কার—ওঁ শঙ্খঞ্চ বিবিধং চিত্রং বাহুনাঞ্চ
বিভূষণম্ । ময়া নিবেদিতং ভক্ত্যা শঙ্খঞ্চ প্রতিগৃহ্যতাম্ ॥ ১০ ॥ গন্ধ—ওঁ
শরীরস্তে ন জানামি চেষ্টাং নৈব চ নৈব চ । মাং রক্ষ সর্বতো দেবি গন্ধানেতান্
গৃহাণ চ ॥ ১১ ॥ পুষ্প—ওঁ পুষ্পং মনোহরং দিব্যং স্নগন্ধি দেব-
নির্মিতম্ । হৃদয়মদুতমাস্ত্রেয়ং দেবি দত্তং প্রগৃহ্যতাম্ ॥ ১২ ॥ ধূপ—ওঁ বন-
স্পতিরসো দিব্যো গন্ধাচ্যঃ স্নমনোহরঃ । ময়া নিবেদিতো ভক্ত্যা ধূপোহয়ং
প্রতিগৃহ্যতাম্ ॥ ১৩ ॥ দীপ—ওঁ অগ্নিজ্যোতী রবিজ্যোতিশ্চন্দ্রজ্যোতিস্তথৈব চ ।
জ্যোতিষামুত্তমো দুর্গে দীপোহয়ং প্রতিগৃহ্যতাম্ ॥ ১৪ ॥ সিন্দূর—ওঁ চন্দনে
সমায়ুক্তং সিন্দূরং ভালভূষণম্ ॥ রূপদ্যোতিকরং দেবি চণ্ডিকে গৃহ মস্তকে ।
ওঁ চণ্ডিকায়ৈ বিদ্যহে ভগবতো ধীমহি । তন্নো গৌরী প্রচোদয়াৎ । ইদং সিন্দূর-
তিলকং ওঁ দুর্গে দুর্গে রক্ষণি স্বাহা হ্রীং দুর্গায়ৈ দেব্যৈ নমঃ । অঙ্গন—ওঁ
নমস্তে সর্বদেবেশি নমস্তে শঙ্করপ্রিয়ে । চক্ৰবামঙ্গনং হৃদয়ং দেবি দত্তং
প্রগৃহ্যতাম্ ॥ ১৫ ॥ নৈবেদ্য—ওঁ আমান্নং দ্বুতসংযুক্তং ফলতাম্বলসংযুতম্ ।
ময়া নিবেদিতং ভক্ত্যা আমান্নং প্রতিগৃহ্যতাম্ ॥ ১৬ ॥ ফলানি—ওঁ ফলানি
সর্বাণি ঐশ্বার্যগ্যানি বানি চ । নানাবিধস্নগন্ধীনি গৃহ দেবি নমঃ ॥

মূলমন্ত্রে বিষপত্র দান করিবে। পানার্থ জল,—ওঁ জলঞ্চ শীতলং স্বচ্ছং স্নগন্ধি
স্বমনোহরম্। ময়া নিবেদিতং ভক্ত্যা পানীয়ং প্রতিগৃহ্যতাম্। তাহল,—
ওঁ ফলপত্রসমায়ুক্তং কর্পূরেণ স্ৰবাসিতম্। ময়া নিবেদিতং ভক্ত্যা তাহলং
প্রতিগৃহ্যতাম্ ॥ স্নগন্ধযুক্ত দুর্কা,—ওঁ নমস্তে সর্বদেবেশি নমস্তে স্ৰখমোক্ষদে।
দুর্কাং গৃহাণ দেষি ত্বং মাং নিস্তারয় সর্বতঃ ॥ বিষ্ণুপত্রমাল্য,—ওঁ অমৃতোদ্ভবং
শ্রীযুক্তং মহাদেবপ্রিয়ং সদা। পবিত্রং তে প্রযচ্ছামি শ্রীকলীয়ং সুরেশ্বরী ॥
পুষ্পমাল্য,—ওঁ সূত্রেণ গ্রথিতং মাল্যং নানাপুষ্পসম্বিতম্। শ্রীযুক্তং লম্বমানঞ্চ
গৃহাণ পরমেশ্বরী ॥ “ওঁ নারায়ণৈ বিম্বহে” ইত্যাদি গায়ত্রী দ্বারা পুষ্পাঞ্জলি-
ত্রয় দান করিবে এবং দর্পণ দর্শন করাইবে। মূলমন্ত্রে পাণ্ড অর্ঘ্য আচমনীয়
দেবীকে প্রদান করতঃ চতুষ্কোণ মণ্ডলের উপর সাধারণান্ন স্থাপন করিয়া
অন্ন অভ্যক্ষণ করতঃ দেবীকে নিবেদন করিয়া—ওঁ অন্নং চতুর্বিধং দেবি রসৈঃ
ষড়্ভিঃ সম্বিতম্। উত্তমং প্রাণদধৈব গৃহাণ মম ভাবতঃ। পরমান্ন,—ওঁ
গব্যাসর্পিঃপরায়ুক্তং নানামধুরসংযুতম্। ময়া নিবেদিতং ভক্ত্যা পরমান্নং
প্রগৃহ্যতাম্। পিষ্টক—ওঁ অমৃতৈ রচিতং দিবাং নানারূপবিনির্মিতম্।
পিষ্টকং বিবিধং দেবি গৃহাণ মম ভাবতঃ ॥ মোদক,—ওঁ মোদকং স্বাহ-
সংযুক্তং শর্করাদিবিমিশ্রিতম্। সুরমাং মধুরং ভোজ্যং দেবি দত্তং প্রগৃহ্যতাম্।
পৃথুকাদি (চিড়া ইত্যাদি) মূলমন্ত্রে দান করিবে। পানীয় জল পূর্ববৎ।
নমস্কার,—ওঁ সর্বমঙ্গলমঙ্গলো ইত্যাদি ॥ ১৭ ॥

নবপত্রিকা পূজা,—“ওঁ রক্তাধিষ্ঠাত্রী ব্রহ্মাণি ইহাগচ্ছাগচ্ছ” ইত্যাদি ক্রমে
আবাহন করিয়া—“ওঁ রক্তাধিষ্ঠাত্রী ব্রহ্মাণ্যৈ নমঃ” বলিয়া পূজা করতঃ
“ওঁ দুর্গে দেবি সমাগচ্ছ সান্নিধ্যমিহ করয়। রক্তারূপেণ সর্বত্র শান্তিং কুরু
নমোহস্ত তে” ॥ ১ ॥ কচী অধিষ্ঠাত্রী কালিকার আবাহন করিয়া পূজা করতঃ
“ওঁ মহিষাসুরঘ্ৰুক্ষেষু কচীভূতাসি স্ৰব্রতে। মম চান্নগ্রহার্থায় আগতাসি হর-
প্রিয়ে” ॥ ২ ॥ হরিদ্রাধিষ্ঠাত্রী দুর্গার আবাহন ও পূজা করিয়া—“ওঁ হরিদ্রে
বরদে দেবি উমারূপাসি স্ৰব্রতে। মম বিঘ্নবিনাশায় প্রসীদ ত্বং হরপ্রিয়ে” ॥ ৩ ॥
জয়ন্তী অধিষ্ঠাত্রী কোমারীর আবাহন ও পূজা করিয়া—“ওঁ নিওন্তন্ত-
মথনে সৈন্ধ্রেদেবগণৈঃ সহ। জয়ন্তি পূজিতাসি ত্বমস্মাকং বরদা ভব” ॥ ৪ ॥
বিষাধিষ্ঠাত্রী শিবার আবাহন ও পূজা করিয়া,—“ওঁ মহাদেবপ্রিয়করো
বাসুদেবপ্রিয়ঃ সদা। উমাপ্রীতিকরো বৃক্ষো বিষবৃক্ষ নমোহস্ত তে” ॥ ৫ ॥
দাড়িম্বাধিষ্ঠাত্রী রক্তদন্তিকার আবাহন ও পূজা করিয়া,—ওঁ দাড়িম্বং

পুরা যুদ্ধে রক্তবীজস্ত সম্মুখে। উমাকাৰ্যং কৃতং বস্মান্তস্বাস্তং রক্ষ মাং সদা” ॥ ৬ ॥ অশোকাধিষ্ঠাত্রী শোকরহিতায় আবাহন ও পূজা করিয়া,—“ওঁ হরপ্রীতিকরো বৃক্ষ অশোকঃ শোকনাশনঃ। দুর্গাপ্রীতিকরো বস্মান্মামশোকং সদা কুরু” ॥ ৭ ॥ মানাধিষ্ঠাত্রী চামুণ্ডার আবাহন ও অর্চনা করিয়া,—“ওঁ যস্ত পত্রে বসেদেবী মানবৃক্ষঃ শচীপ্রিয়ঃ। মম চামুণ্ডার্থায় পূজাং গুরু প্রসীদ মে” ॥ ৮ ॥ ধাত্মাধিষ্ঠাত্রী লক্ষ্মীর আবাহন ও অর্চনা করিয়া,—“ওঁ জগতঃ প্রাণরক্ষার্থং ব্রহ্মণা নিৰ্ম্মিতং পুরা। উমাপ্রীতিকরং ধাত্মং তস্মাস্তং রক্ষ মাং সদা” ॥ ৯ ॥

অতঃপর অগ্ন্যাদি কোণচতুষ্টয়ে “ওঁ দুর্গে হৃদয়ায় নমঃ। ওঁ দুর্গে শিরসে স্বাহ। ওঁ রক্ষণি শিখায়ৈ বষট্। ওঁ স্বাহা কবচায় হুং। দেবী সম্মুখে—ওঁ দুর্গে দুর্গে রক্ষণি নেত্রজয়ায় বোষট্। দিক্‌সমূহে ওঁ দুর্গে দুর্গে রক্ষণি স্বাহা অস্ত্রায় ফট্।” অথবা “হ্রাং হৃদয়ায় নমঃ” ইত্যাদিক্রমে পূজা করিবে।

পরে দিকপালগণের পূজা করিবে। যথা—পূর্বাধিদিকে “ওঁ ইন্দ্রায় সবজ্জায় সবাহনায় সপরিবারায় নমঃ। ওঁ অগ্নয়ে সশক্তয়ে সবাহনায় সপরিবারায় নমঃ। ওঁ যমায় সদগুণায় সবাহনায় সপরিবারায় নমঃ। ওঁ নিঋতয়ে সখজ্জায় সবাহনায় সপরিবারায় নমঃ। ওঁ বরুণায় সপাশায় সবাহনায় সপরিবারায় নমঃ। ওঁ বায়বে সাক্ষুশায় সবাহনায় সপরিবারায় নমঃ। ওঁ কুবেরায় সগদায় সবাহনায় সপরিবারায় নমঃ। ওঁ ঈশানায় সশূল্যায় সবাহনায় সপরিবারায় নমঃ। পূর্ব ও ঈশাণকোণ মধ্যে,—ওঁ ব্রহ্মণে সপন্নায় সবাহনায় সপরিবারায় নমঃ। নৈঋত ও পশ্চিমদিক্ মধ্যে,—ওঁ অনন্তায় সচক্রায় সবাহনায় সপরিবারায় নমঃ।

অনন্তর গণেশ, কালী, লক্ষ্মী ও সরস্বতীর ধ্যান করিয়া যথাশক্তি উপচারে পূজা করিবে। পরে “ওঁ সাক্ষোপাস্কায়ৈ সবাহনায়ৈ দুর্গায়ৈ নমঃ” বলিয়া তিনবার পুষ্পাঞ্জলি প্রদান করিবে। সূৰ্য, মঙ্গল ও শুক্রকল্পে এই সময় পূজা করিয়া “ওঁ বজ্রনখদংষ্ট্রায়ুধায় মহাসিংহায় হুং ফট্ নমঃ” বলিয়া পাঁচাদি দ্বারা পূজা করতঃ প্রণাম করিবে। ওঁ সিংহে ত্বং সর্বজন্মানা-মধিপোহসি মহাবল। পার্শ্বতীবাহনং ত্রীমন্ বরং দেহি নমোহস্ত তে। ওঁ আসনঞ্চাসি ভূতানাং নানাঙ্গকারভূষিতম্। মেরুশৃঙ্গপ্রতীকাশং সিংহাসন নমোহস্ত তে ॥” অতঃপর—“ওঁ মহিষাসুরায় নমঃ” বলিয়া পাঁচাদি দ্বারা মহিষাসুরের পূজা করিয়া যথাশক্তি দেবীর মূল্যময় জপ করিবে।

বলিদান করিয়া আন্নাত্মিক ও স্তব কবচ পাঠ করতঃ প্রার্থনামন্ত্র পাঠ করিবে ।

মহাফর্মী পূজা ।

কৃতনিত্যক্রিয় যজমান সর্বতোভদ্রমণ্ডল অঙ্কিত করতঃ শুদ্ধাসনে উপবিষ্ট হইয়া—“হাং হীং হুং ফট্” উচ্চারণপূর্বক অর্চনীয় দ্রব্যাদি অবলোকন করতঃ সামাশ্রাধ্য, আসনশুদ্ধি, ভূতশুদ্ধি, মাতৃকান্যাস, প্রাণায়াম ও পীঠন্যাস সম্পাদন করিয়া দেবীকে চিন্তা করতঃ দর্পণ প্রতিবিম্বে পুষ্পাঞ্জলিত্রয় প্রদান করিয়া দর্পণে তৈল হরিদ্রা ম্রক্ষণ করতঃ মহান্নানোক্ত মন্ত্রে সপ্তমীর ছায় স্নান করাইবে। পরে দর্পণ পুছিয়া তাহাতে বীজ মন্ত্র (হ্রীং) লিখিয়া ভদ্রাসনে স্থাপন করিবে। তৎপরে পূর্ববৎ মাঘভক্ত বলি দিয়া গণেশ, শিবাদি পঞ্চদেবতা, নবগ্রহ, দিকৃপাল ও মংগ্লাদি দশ অবতারগণের বধাশক্তি অর্চনা করিয়া পুনরায় প্রাণায়াম, ঋদ্ধাদিশাস, করগ্রাস ও অঙ্গগ্রাস করিয়া দেবীর ধ্যান করতঃ মানসোপচারে পূজা করিবে। পরে বিশেষাধ্য স্থাপন করতঃ আধারশক্ত্যাদি পীঠদেবতা-গণের পূজা করিয়া পুনরায় দেবীর করগ্রাসাদি করতঃ দেবীর ধ্যান করিয়া দেবীকে ষোড়শোপচারে অর্চনা করিবে। অতঃপর পূর্ববৎ ষড়ঙ্গ এবং নবপত্রিকার অর্চনা করিবে।

অনন্তর অষ্টদল পদ্ম মধ্যে পূর্বাদিক্রমে উগ্রচণ্ডাদির পূজা করিবে। যথা— পূর্বদলে “ওঁ হ্রীং শ্রীং উগ্রচণ্ডে ইহাগচ্ছাগচ্ছ” ইত্যাদি ক্রমে আবাহন করিয়া— “ওঁ হ্রীং শ্রীং উগ্রচণ্ডায়ৈ নমঃ” বলিয়া পাছাদি দ্বারা পূজা করতঃ প্রণাম করিবে। যথা—ওঁ উগ্রচণ্ডা তু বরদা মধ্যাহ্নার্কসমপ্রভা। সা মে সদাস্তু বরদা তন্ত্বে নিত্যং নমো নমঃ ॥ ১ ॥ আশ্বেয়দলে ঐরূপে প্রচণ্ডার আবাহন ও পূজা করিয়া প্রণাম করিবে। ওঁ প্রচণ্ডে পুত্রদে নিত্যে প্রচণ্ডগণসংস্থিতে। সর্কী- নন্দকরে দেবি তুভ্যং নিত্যং নমো নমঃ ॥ ২ ॥ দক্ষিণ-দলে চণ্ডোগ্রার ঐরূপ আবাহন ও পূজা করিয়া প্রণাম করিবে। ওঁ লক্ষ্মীং সর্বভূতানাং সর্বভূতা- ভঙ্গপ্রদা। দেবি হুং সর্বকার্যেষু বরদা ভব শোভনে ॥ ৩ ॥ নৈঋত-দলে চণ্ডনায়িকার আবাহন ও পূজা করিয়া প্রণাম করিবে। ওঁ বা সৃষ্টিস্থিতি- নায়ী চ দেবেশ-বরদায়িনী। কলিকাম্বনাশায় নমামি চণ্ডনায়িকাম্ ॥ ৪ ॥ পশ্চিম-দলে চণ্ডার আবাহন ও পূজা করিয়া প্রণাম করিবে। ওঁ দেবি- চণ্ডায়িকৈ চণ্ডি চণ্ডারিবিজয়প্রদে। ধর্মার্থমোক্শে দুর্গে নিত্যং মে বরদা

ভব ॥ ৫ ॥ বায়ু-দলে চণ্ডবতীর আবাহন ও অর্চনা করিয়া প্রণাম করিবে ।
 ওঁ বা সৃষ্টিস্থিতিসংহারগুণত্রয়সমন্বিতা । বা পরাঃ শক্তয়ন্তুস্তৈ চণ্ডবতৌ নমো
 নমঃ ॥ ৬ ॥ উত্তর-দলে চণ্ডরূপার আবাহন ও পূজা করিয়া প্রণাম করিবে ।
 ওঁ চণ্ডরূপাশ্চিকা চণ্ডা চণ্ডিকা চণ্ডনায়িকা । সর্বসিদ্ধিপ্রদে দেবি তন্তুৈ
 নিত্যং নমো নমঃ ॥ ৭ ॥ ঈশান-দলে অতিচণ্ডিকার আবাহন ও পূজা করিয়া
 প্রণাম করিবে । ওঁ বালার্কনয়না চণ্ডা সর্বদা ভক্তবৎসলা । চণ্ডাসুরস্ত
 মথনী বরদাস্বতিচণ্ডিকা ॥ ৮ ॥ ইহাদের প্রত্যেক নামের আদিতে “ওঁ হ্রীং শ্রীং”
 বীজত্রয় যুক্ত করিয়া আবাহন ও পূজা করিতে হইবে ।

পরে পদ্মमध्ये চতুঃষষ্টিযোগিনীর পূজা করিবে । যথা—ব্রহ্মাণী, চণ্ডিকা,
 রৌদ্রী, গৌরী, ইন্দ্রাণী, কোমারী, ভৈরবী, দুর্গা, নারসিংহী, চণ্ডিকা, চামুণ্ডা,
 শিবদুর্গী, বারাহী, কোশিকী, মাহেশ্বরী, শঙ্করী, জয়ন্তী, সর্বমঙ্গলা, কালী,
 করালিনী, মেধা, শিবা, শাকম্বরী, ভীমা, শান্তা, ভ্রামরী, রুদ্রাণী, অধিকা,
 ক্রমা, ধাত্রী, স্বাহা, স্বধা, পূর্ণা, মহোদরী, ষোড়শরূপা, মহাকালী, ভদ্রকালী,
 কপালিনী, ক্ষেমঙ্করী, উগ্রচণ্ডা, চণ্ডোগ্রা, চণ্ডনায়িকা, চণ্ডা, চণ্ডবতী, চণ্ডী,
 মহামোহা, প্রিরঙ্করী, বলবৃদ্ধিকরা, বলপ্রমথিনী, মনউন্মাদিনী, সর্বভূতদমনী,
 উমা, তারা, মহানিদ্রা, বিজয়া, জয়া, শৈলপুত্রী, চণ্ডিকা, চণ্ডবট্টা, কুম্ভাণ্ডা,
 স্বন্দমাতা, কাত্যায়নী, কালরাত্রী, মহাগৌরী । ইহাদের প্রত্যেক নামের
 সহিত চতুর্থা বিভক্তি যোগ করিয়া আদিতে “ওঁ হ্রীং শ্রীং” বীজ ও অন্তে “নমঃ”
 যোগ করিয়া পূজা করিবে ।

অতঃপর “ওঁ কোটিযোগিনীগণ ইহাগচ্ছতাগচ্ছত” ইত্যাদি ক্রমে আবাহন
 করিয়া “ওঁ কোটিযোগিনীগণেভ্যো নমঃ” বলিয়া পদ্মপত্রাগ্রে পাণ্ডাদি দ্বারা পূজা
 করিবে । অনন্তর অষ্টশক্তির আবাহন করিয়া অর্চনা করিবে ।

অতঃপর দেবীঘটে জয়ন্ত্যাঙ্গির পূজা করিবে । যথা—“ওঁ হ্রীং শ্রীং জয়ন্ত্য
 নমঃ” বলিয়া পাণ্ডাদি দ্বারা পূজা করিবে । এই ক্রমে জয়ন্তী, মঙ্গলা, কালী,
 ভদ্রকালী, কপালিনী, দুর্গা, শিবা, ক্রমা, ধাত্রী, স্বাহা ও স্বধা, ইহাদের
 আদিতে উক্ত বীজত্রয় ও অন্তে “নমঃ” শব্দ যোগ করিয়া পূজা করিবে । পরে
 প্রতিমাঘটিত গণেশাদি দেবতাগণের যথাশক্তি উপচারে পূজাদি করিয়া সিংহা-
 সনের পূজা করিয়া প্রণাম করিবে । অনন্তর “ওঁ মহিষাসুরায় নমঃ” বলিয়া
 পূজা করিয়া দেশবাসিনীগণের পূজা করিবে । যথা—“ওঁ হ্রীং পৃথিবাসিন্যৈ
 নমঃ” এইক্রমে বিমলায়ৈ, মহাগৌর্যৈ, কামদায়িন্যৈ, বজ্জেশ্বর্যৈ, রাগীশ্বর্যৈ,

বিজয়াদশমী-কৃত্য ।

নিতাক্রিয়াদি সমাপনান্তে শুদ্ধাসনে উপবেশনানন্তর আচমনপূর্বক স্বস্তি-বাচনাদি ভূতশুদ্ধি পর্যন্ত করিয়া পঞ্চোপচারে দেবীর পূজা করিবে। পরে কুতাঞ্জলি হইয়া নিম্নলিখিত মন্ত্র পাঠ করিবে।

ওঁ বিধিহীনং ক্রিয়াহীনং ভক্তিহীনং বদর্শিতম্ । পূর্ণং ভবতু তং সর্বং
ত্বংপ্রসাদান্নহেখরি ॥

অতঃপর ঘটে হস্তপ্রদান করতঃ “ওঁ হ্রীং দুর্গে দেবি ক্ষয়স্ব” বলিয়া আসন চালিত করিবে। পরে “ওঁ নিশ্চালাব্যাসিত্তৈ নমঃ” বলিয়া নিশ্চালাব্যাসিনীর পূজা করিয়া সংহারমুদ্রাব্যোগে নিশ্চালা আনয়ন করতঃ ত্রিকোণমণ্ডলোপরি স্থাপন করিয়া “ওঁ উচ্ছিষ্টচাণ্ডালিত্তৈ নমঃ” বলিয়া তত্বপরি পূজা করিবে। অতঃপর কুতাঞ্জলি হইয়া পাঠ করিবে। যথা—

ওঁ উত্তিষ্ঠ দেবি চামুণ্ডে শুভাং পূজাং প্রগৃহ্য চ । কুরুষ মম কল্যাণমষ্টাভিঃ
শক্তিভিঃ সহ ॥ গচ্ছ গচ্ছ পরং স্থানং স্বস্থানং দেবি চণ্ডিকে । যৎ পূজিতং
ময়া দেবি পরিপূর্ণং তদস্ত মে ॥ ব্রজ ত্বং শ্রোত্রসি জলে তিষ্ঠ গেহে চ ভূতলে ॥

অতঃপর স্ততি পাঠ করিবে।—ওঁ বন্ময়োপহৃতং কিঞ্চিদ্ বস্ত্রগন্ধাত্মলেপনম্ ।
তৎসর্বমুপভুক্ত্বা ত্বং গচ্ছ দেবি যথাস্থখম্ ॥ রাজ্যং শৃণুং গৃহং শৃণুং সর্বশৃণুং
দরিদ্রতা । ত্বামুতে ভগবত্যৰ্থ কিং করোমি বদস্ব তং ॥

অনন্তর মুণ্ডমী সমীপে মূণ্ডপাত্রে জল আনয়ন করতঃ তাহাতে এবং দর্পণে দেবীর প্রতিবিম্ব অবলোকন করিয়া “ওঁ নিমজ্জান্তসি দেবি ত্বং” ইত্যাদি মন্ত্র পাঠ করিয়া দর্পণ জলমধ্যে বিসর্জন করিবে। পরে আসনে হস্ত প্রদান করিয়া পাঠ করিবে—

ওঁ দুর্গে দেবি জগন্মাতঃ স্বস্থানং গচ্ছ পূজিতে । প্রসীদ ভগবত্যৰ্থ ত্রাহি
মাং ভবসাগরাৎ ॥ যথা শক্ত্যা কুতা পূজা সমাপ্তা শঙ্করপ্রিয়ে । গচ্ছন্ত দেবতাঃ
সর্বা দৃষ্টা তু বাঙ্কিতং বরং ॥ কৈলাসশিখরে রম্যে সংস্থিতা ভবসন্নিধৌ ।
পূজিতাসি ময়া ভক্ত্যা নবদুর্গে স্মরার্চিতৈ । তাং প্রগৃহ্য বরং দৃষ্টা কুরু ক্রীড়াং
যথাস্থখম্ ॥

অনন্তর শান্তি আশীর্বাদ করিবে ও সায়ংকালে প্রশস্তিবন্দন করিবে।

কালিকাপুরাণোক্ত—

দুর্গাপূজা ।

অষ্টাদশভূজাপক্ষে কৃষ্ণানবমীতে, বোড়শভূজাপক্ষে কৃষ্ণাচতুর্দশীতে, চতুর্ভূজাপক্ষে শুক্লপ্রতিপদে, দশভূজাপক্ষে শুক্লপ্রতিপদে আরম্ভ করিয়া একভক্ত ব্রহ্মচর্য্য অবলম্বনে ষষ্ঠীতে সায়ং সময়ে বিশ্ববৃক্ষে দেবীর বোধন করিবে ।

বোধন ।

কৃতনিত্যক্রিয় বজমান স্বস্তিবাচনপূর্ব্বক সঙ্কল্প করিবে।—বিষ্ণুরোম্ তৎসদগু আশ্বিনে মাগি শুক্রে পক্ষে ষষ্ঠ্যাস্তিথৌ অমুকগোত্রঃ শ্রীঅমুকদেব-শর্ম্মা কর্ত্তব্যবার্ষিক-শরৎকালীন-দুর্গামহাপূজাকর্ম্মাঙ্গতয়া গণপত্যাди নানাদেবতা পূজাপূর্ব্বক-শ্রীভগবদুর্গায়া বোধনমহং করিষ্যে । এইরূপ সঙ্কল্প করিয়া যুক্ত পাঠ করিবে । (১ম খণ্ড ২৫ পৃঃ দেখ)

পরে ওঁ ভূতাঃ প্রেতাঃ পিশাচাশ্চ যে বসন্ত্যত্র ভূতলে । তে গৃহস্থ ময়া দত্তং বলিমেতং প্রসাধিতং ॥ পূজিতা গন্ধপুষ্পাঞ্জলিভিস্তর্পিতাস্তথা । দেশা-দস্মাধিনিঃসৃত্য পূজাং পশুস্ত মংকুতাং ॥ এই মন্ত্র পড়িয়া “এব মাষভক্তবলিঃ ওঁ ভূতাদিভ্যো নমঃ” বলিয়া উৎসর্গ করিবে । পরে “ওঁ অপসর্পস্ত” ইত্যাদি মন্ত্র (১ম খণ্ড ৩২ পৃঃ দেখ) পাঠ করিবে ।

তারপর আসনশুদ্ধি, ভূতশুদ্ধি, ঘটস্থাপনাদি করিয়া বিশ্ববৃক্ষে দেবীকে আবাহন করতঃ ঘটে গণপত্যাदिদেবতা পূজাপূর্ব্বক ঋষ্যাদিষ্ঠাস, করস্থাস ও অঙ্গস্থাস করিয়া “জটাজুট” ইত্যাদি ধ্যান করিয়া বিশেষার্থ্য স্থাপনপূর্ব্বক “ওঁ হুর্গে হুর্গে রক্ষণি স্বাহা হ্রীং হুর্গায়ৈ নমঃ” বলিয়া বোড়শোপচারে বা পঞ্চোপচারে পূজা করিবে । সমস্তই পূর্ব্ববৎ (৫ম খণ্ড ৭৫৮ পৃঃ দেখ) ।

পরে বিশ্ববৃক্ষের পূজা করিবে । বিশ্ববৃক্ষের ধ্যান—“ওঁ চতুর্ভূজং বিশ্ববৃক্ষং রজতভং বৃবস্থিতম্ । নানালঙ্কারসংযুক্তং জটামণ্ডলধারিণম্ ॥ বরাভয়করং দেবং খড়্গাখট্টাঙ্গধারিণম্ । ব্যাজ্রচর্ম্মাশ্বরধরং শশিমৌলিত্রিলোচনম্ ॥” এইরূপ ধ্যানান্তে “ওঁ বিশ্ববৃক্ষায় নমঃ” মন্ত্রে পূজা করিবে । পরে বিশ্ববৃক্ষের ঈশানকোণস্থ শাখা ধারণপূর্ব্বক নিম্ন মন্ত্র পাঠ করিতে হয়, কিন্তু নবমীতে বোধন হইলে এই মন্ত্র পাঠ করিবে।—ওঁ ইবে মাস্ত্রসিতে পক্ষে নবম্যামার্দ্রবোগতঃ । শ্রীবৃক্ষে বোধয়ামি হ্রাং ধাবৎ পূজাং করোম্যহম্ ॥ ঐং রাবণস্ত বধার্থায় রামস্তাহু-এহাস্ম চ । অকালে ব্রহ্মণা বোধো দেব্যাস্থয়ি কৃতঃ পুরা ॥”

যষ্ঠীতে বোধন হইলে এই মন্ত্র পড়িবে,—“ওঁ অহমপ্যাশ্বিনে যষ্ঠ্যাং সায়াঙ্কে বোধয়ামি বৈ । শক্রেণাপি চ সংবোধ্য প্রাপ্তং রাজ্যং সুরালয়ে ॥ তস্মাদহং স্বাং প্রতিবোধয়ামি বিভূতিরাজ্যপ্রতিপত্তিহেতোঃ । যঐধব রামেণ হতো দশান্তান্তঐধব শক্রন্ বিনিপাতয়ামি ॥” পরে “কাণ্ডাং কাণ্ডাং” মন্ত্রে কাণ্ড-চতুষ্টয় আরোপণ করিয়া “ওঁ সূত্রামাণং” ইত্যাদি মন্ত্রে (৫ম খণ্ড ৭৬০ পৃঃ দেখ) সাতবার সূত্র আবেষ্টন করিবে । পরে অচ্ছিদ্রাবধারণাদি করিবে ।

অধিবাস ।

অধিবাস সমস্তই পূর্ববৎ (৫ম খণ্ড ৭৬০ পৃঃ দেখ) ।

বিশেষ এই যে, গীতবান্ধ দ্বারা দেবীকে সম্বোধন করিবে । পরে রক্ষার্থ মন্ত্র স্থাপন করিবে । পরে দক্ষিণা দিবে ।

সপ্তমীপূজা ।

সপ্তমীতে নিত্যক্রিয়া সমাপানপূর্বক বিশ্বরক্ষ সমীপে বাইরা পূর্বোক্ত বিধানে অর্চনাদি করিয়া কুতাঞ্জলি হইয়া পাঠ করিবে ।

ওঁ মেৰুমনন্দরকৈলাস-হিমবচ্ছিতরে গিরৌ । জাতঃ শ্রীফলবৃক্ষ ত্রযম্বিকায়ঃ সদা প্রিয়ঃ ॥ শ্রীশৈলশিখরে জাতঃ শ্রীফলঃ শ্রীনিকেতনঃ । নেতব্যোহসি ময়া-গচ্ছ পূজ্যো দুর্গাস্বরূপতঃ ॥ বিশ্বরক্ষ মহাভাগ সদা স্বং শঙ্করপ্রিয়ঃ । গৃহীত্বা তব শাখাঞ্চ দেবীপূজাং করোম্যহম্ ॥ শাখাচ্ছেদোদ্ভবং দুঃখং ন চ কার্য্যং স্বয়া প্রভো । দেবৈর্গৃহীত্বা তে শাখাং পূজ্যো দুর্গেতি বিশ্রুতিঃ ॥

পরে—“ওঁ ছিক্কি ছিক্কি ফট্ ফট্ স্বাহা” এই মন্ত্রে ফলযুগলশালিনী শাখা ছেদন করিয়া পাঠ করিবে,—“ওঁ পুত্রায়ুর্ধনবৃদ্ধার্থং নেত্যাগি চণ্ডিকাপ্রিয়াম্ । বিষশাখাং সমাপ্রিত্য লক্ষ্মীং রাজ্যং প্রবচ্ছ মে ॥ আগচ্ছ চণ্ডিকে দেবি সর্ব-কল্যাণহেতবে । পূজাং গৃহাণ স্মৃথি নমস্তে শঙ্করপ্রিয়ে ॥” এই মন্ত্র পাঠ করিয়া বাস্তোত্তম সহকারে বিষশাখা আনয়ন করিয়া নবপত্রিকা বন্ধনাদি সমস্ত কার্য্যই পূর্ববৎ করিবে ।

স্নান ।—প্রথমতঃ নত্যাদিতে গমন করিয়া সঙ্কল করিবে । বিষ্ণুরোম্ তৎসদৃশ আশ্বিনে মাসি শুক্রে পক্ষে সপ্তম্যাং তির্থে অমুকগোত্রঃ শ্রীঅমুক-দেবশর্মা সপ্তজন্মার্জিতপাপক্ষয়কামঃ দুর্গামহং স্নাপয়িষ্যে । এইরূপ সঙ্কল করিয়া স্নান করাইবে । স্নানের সমস্ত নিয়মই পূর্ববৎ । এখানে কেবল মন্ত্র-গুলিই উল্লিখিত হইল ।

প্রথমতঃ “ওঁ কদলীতরুসংস্থাসি বিষ্ণোর্বক্ষঃস্থলাশ্রয়ে । নমস্তে নবপত্রি ত্বং
নমস্তে চণ্ডনায়িকে ॥ ওঁ কচ্চি ত্বং স্থাবরস্থাসি সদা সিদ্ধিপ্রদায়িনী । দুর্গারূপেণ
সর্বত্র স্নানেন বিজয়ং কুরু ॥” এই মন্ত্রে স্নান করাইয়া তৈল হরিদ্রা ত্রক্ষণ
করিতে করিতে এই মন্ত্র পাঠ করিবে—“ওঁ নানারূপধরে দেবি দিব্যবস্ত্রাব-
শুষ্টিতে । তবালৈপনমাত্রেণ তক্ষাঘাতো বিনশ্চতি ॥”

পরে নিম্নোক্ত মন্ত্রে স্নান করাইবে । যথা—ওঁ হরিদ্রে হররূপাসি শঙ্করস্ত
প্রিয়া সদা । রুদ্ররূপাসি দেবি ত্বং সর্বশাস্তিৎ প্রযচ্ছ মে ॥ ওঁ জয়ন্তি জয়রূপাসি
জগতাং জয়কারিণি । স্নাপয়ামীহ দেবি ত্বাং জয়ং দেহি গৃহে মম ॥ ওঁ শ্রীফল
শ্রীনিকেতোহসি সদা বিজয়বর্দ্ধনঃ । দেহি নো হিতকামাংশ্চ প্রসন্নো ভব
সর্বদা ॥ ওঁ দাড়িম্যঘবিনাশায় ক্ষুরাশায় সদা ভূবি । নিশ্চিতা ফলকামায় প্রসীদ
ত্বং হরপ্রিয়ে ॥ ওঁ স্থিরা ভব সদা দুর্গে অশোকেশোকহারিণি । ময়া ত্বং পূজিতা
দুর্গে স্থিরা ভব হরপ্রিয়ে ॥ ওঁ মান গানেষু বক্ষেষু মাননীয়ঃ সুরাসুরৈঃ ।
স্নাপয়ামি মহাদেবীং মানং দেহি নমোহস্ত তে ॥ ওঁ লক্ষ্মী-ত্বং ধাতুরূপাসি
প্রাণিনাং প্রাণদায়িনী । স্থিরাত্যন্তং হি নো ভূত্বা গৃহে কামপ্রদা ভব ॥ নদীজল
দ্বারা—ওঁ আত্রেয়ী ভারতী গঙ্গা যমুনা চ সরস্বতী । সরযুর্গওকী পূর্ণ্যা শ্বেতগঙ্গা
চ কৌশিকী ॥ ভোগবতী চ পাতালে স্বর্গে মন্দাকিনী তথা । সর্বাঃ সুমনসো
ভূত্বা ভূঙ্গারৈঃ স্নাপয়ন্ত তাঃ ॥ ওঁ দুর্গা চণ্ডেশ্বরী চণ্ডী বারাহী কার্তিকী তথা ।
হরসিদ্ধা তথা কালী ইন্দ্রাণী বৈষ্ণবী তথা ॥ ভদ্রকালী বিশালাক্ষী ভৈরবী
সর্বরূপিণী । এতাশ্চ সর্বযোগিত্তো ভূঙ্গারৈঃ স্নাপয়ন্ত তাঃ ॥ ওঁ সুরাস্বামভি-
ষিঞ্চস্ত ব্রহ্মবিষ্ণুমহেশ্বরাঃ । বাসুদেবো জগন্নাথস্তথা সঙ্কর্ষণঃ প্রভুঃ ॥ প্রহ্লাদশ্চানি-
রুদ্ধশ্চ ভবন্ত বিজয়ায় তে । আখণ্ডলোহর্ষির্ভগবান্ যমো বৈ নৈশ্চীতিস্তথা ॥
বরুণঃ পবনশ্চৈব ধনাধ্যক্ষস্তথা শিবঃ । ব্রহ্মণা সহিতঃ শেষো দিক্‌পালাঃ
পাস্ত তে সদা ॥ ওঁ কীর্তিলক্ষ্মীর্ধৃতিমেধা পুষ্টিঃ শ্রদ্ধা ক্ষমা মতিঃ । বুদ্ধিলজ্জা
বপুঃ শাস্তিস্তপ্তিঃ কান্তিশ্চ মাতরঃ ॥ এতাস্বামভিষিঞ্চস্ত ধর্মপালাঃ সুসংযুতাঃ ॥
ওঁ আদিত্যশ্চন্দ্রমা ভোমো বৃধজীবসিতার্কজাঃ । গ্রহাস্বামভিষিঞ্চস্ত রাহুঃ
কেতুশ্চ তর্পিতাঃ ॥ ঋষয়ো মুনয়ো গাবো দেবমাতর এব চ । দেবপত্ন্যো
ঋবা নাগা দৈত্যশ্চাপ্‌সরসাজ্জনাঃ ॥ অস্ত্রাণি সর্বশস্ত্রাণি রাজানো বাহনানি
চ । ঔষধানি চ রত্নানি কালস্তাবয়বাশ্চ যে ॥ ওঁ সরিতঃ সাগরাঃ
শৈলাস্তীর্থানি জলদা নদাঃ । দেবদানবগন্ধর্কী বক্ষরাক্ষসপন্নগাঃ । এতে
স্বামভিষিঞ্চস্ত ধর্মকামার্থসিদ্ধয়ে ॥ ওঁ সিদ্ধুভৈরবশোণাচ্ছা বে হুদা ভূবি

সংস্থিতাঃ । সর্কে স্তমনসো ভূহা ভূজারৈঃ স্নাপয়ন্ত তে ॥ ওঁ তক্ষকাত্মাশ্চ যে
 নাগাঃ পাতালতলবাসিনঃ । সর্কে স্তমনসো ভূহা ভূজারৈঃ স্নাপয়ন্ত তে ॥
 ওঁ গ্রহা ঋক্ষাস্তথা নাগাঃ করণাস্তিথয়ঃ স্মৃতাঃ । ঋষয়ো দেবপুত্রাশ্চ যে
 চাত্রে দেববোনয়ঃ ॥ সর্কে স্তমনসো ভূহা ভূজারৈঃ স্নাপয়ন্ত তে ॥ ওঁ
 লবণেশ্বরাসর্পির্দর্ষিহুঙ্কজলাস্তকাঃ । সমুদ্রাঃ সপ্ত চৈবাত্রে ভূজারৈঃ স্নাপয়ন্ত
 তে ॥ ওঁ অনস্তাদিমহানাগা দানবা রাক্ষসাশ্চ যে । পিশাচা গুহকাঃ
 সিদ্ধাঃ কুয়াণ্ডাস্তরবঃ খগাঃ ॥ জলেচরা ভূমিশয়া বায়বাত্শ্চৈব জন্তবঃ । সর্কে
 স্তমনসো ভূহা ভূজারৈঃ স্নাপয়ন্ত তে ॥ ওঁ দুর্গা চণ্ডেশ্বরী চণ্ডী বারাহী
 কার্তিকী তথা । হরসিদ্ধা তথা কালী ইন্দ্রাণী বৈষ্ণবী তথা ॥ ভদ্রকালী
 বিশালাক্ষী ভৈরবী সর্বরূপিনী । এতাঃ স্তমনসো ভূহা ভূজারৈঃ স্নাপয়ন্ত
 তাঃ ॥ শঙ্কজলদ্বারা—ওঁ সর্কেবামধিপো দেব ঈশানো নাম নামতঃ । শূল-
 পাণিমর্হাদেবো ভূজারৈঃ স্নাপয়ন্ত তে ॥ গঙ্গাজলদ্বারা—ওঁ মন্দাকিত্রাস্ত
 যদ্বারি সর্কপাপহরং শুভম্ । স্বর্গশ্রোতস্ত বৈষ্ণব্যং স্নানং ভবতু তেন তে ।
 উৎকজলদ্বারা—ওঁ পরমং পবিত্রমুষ্ণং বহ্নিজ্যোতিঃসমধিতম্ । জীবনং সর্ক-
 পাপহ্নং ভূজারৈঃ স্নাপয়ন্তিমাম্ ॥ গন্ধোদকদ্বারা—ওঁ গন্ধাঢ্যং শোভনক্লেব
 স্তগন্ধি স্তমনোহরম্ । সর্কপাপহরং বারি ভূজারৈঃ স্নাপয়ন্তিমাম্ ॥ শুক্লজল
 দ্বারা—ওঁ আপো হি ঠা ময়োভুব” ইত্যাদি ॥ ওঁ শন্নো দেবীরভিষ্টয়ে শন্নো
 ভবন্ত পীতয়ে । শংবোরভি শ্রবন্ত নঃ ॥

পরে শোধিত পঞ্চগব্য একত্রিত করিয়া ভৈরব মস্ত্রে স্নান করাইবে ।
 অনস্তর গায়ত্রী পাঠ করতঃ গোমূত্রদ্বারা স্নান করাইবে । তারপর গোময়-
 দ্বারা—ওঁ গন্ধদ্বারাং ছরাধর্ষাং নিত্যপুষ্টাং করীবিণীম্ । ঈশ্বরীং সর্কভূতানাং
 ত্রাগিহোপ হ্রয়ে শ্রিয়ম্ ॥ দুগ্ধদ্বারা—ওঁ আপ্যায়ন্ত সমেতু তে বিন্ধতঃ সোমবৃষ্ণ্যং ।
 ভবা বাজন্ত সঙ্গথে ॥ দধিদ্বারা—ওঁ দধিক্রাবো অকারিষং জিষ্ণোরশ্বন্ত বাজিনঃ ।
 স্তরভি নো মুখাকরং প্র ণ আয়ুংষি তারিষং ॥ ঘৃতদ্বারা—ওঁ তেজোহসি
 শুক্রমশ্রুতমসি ধামনামাসি প্রিয়ং দেবানামনাশ্বষ্টং দেবযজনমসি ॥ মধুদ্বারা—
 “ওঁ মধু বাতা” ইত্যাদি ॥ কুশোদকদ্বারা—ওঁ দেবস্ত হ্রা সবিতুঃ প্রসবেহৃষিনো-
 র্কাহভ্যাং পুষ্ণো হস্তাভ্যাম্বিনোর্ভেষজ্যেন তেজসে ব্রহ্মবর্চসে স্বাভিষিঞ্চামি ॥
 পুষ্পোদক দ্বারা—ওঁ সরস্বত্যৈ ভৈষজ্যেন বীর্ষ্যায়ান্নাশ্বাভিষিঞ্চামি ।
 ইন্দ্রস্তেদ্রিয়েণ বলায় শ্রিয়ে বশসেহভিষিঞ্চামি ॥ ফলোদক দ্বারা—ওঁ অগ্ন
 আ যাহি বীতয়ে গৃণানো হব্যাদতয়ে । নি হোতা সংসি বর্হিষি ॥ ইন্দ্রস ও

শর্করা দ্বারা—ও নারায়ণে বিদ্রহে ভগবতৌ ধীমহি। তন্নো গোবী প্রচো-
দয়াৎ ॥ মধুদ্বারা—ও হ্রাং হৃদয়ায় নমঃ। ঘৃতদ্বারা—হ্রীং শিরসে স্বাহা। দুগ্ধ-
দ্বারা—হ্রুং শিখায়ৈ বষট্। নারিকেলোদকদ্বারা—হ্র়েং কবচায় হুং। ইক্ষুরস
দ্বারা—হ্রোং নেত্রত্রয়ায় বোবট্। দধিদ্বারা—হ্রঃ অন্ত্রায় ফট্। তিলতৈল
দ্বারা—হ্রাং অধিকার্যৈ নমঃ। বিষ্ণুতৈল দ্বারা—হ্রীঁ চামুণ্ডায়ৈ নমঃ। পুষ্পো-
দক দ্বারা—হ্রুং চণ্ডায়ৈ নমঃ। কুশোদক দ্বারা—হ্র়েং প্রচণ্ডায়ৈ নমঃ।
শঙ্খজল দ্বারা—হ্রোং উগ্রচণ্ডায়ৈ নমঃ। নিৰ্বরোদকে—হ্রঃ চণ্ডবতৌ নমঃ।
কুশোদকে—ও ত্রীশ্চ তে লক্ষ্মীশ্চ পদ্ম্যা অহোরাত্রে পার্শ্বে নক্ষত্রাণি রূপ-
মন্দিনৌ ব্যাত্তম্। ইক্ষুন্নিষাণা-মুশ্মইবাণ। সৰ্বলোকং ম ইবাণ। ফলো-
দকে—“ও দুর্গে দুর্গে রক্ষণি স্বাহা।” (মন্ত্রদ্বারা) ও অগ্ন আ য়াহি বীতয়ে
গুণানো হব্যাদাতয়ে। নি হোতা সংসি বর্হিষি। সর্কৌষধি ও মহৌষধি দ্বারা—
ও বা ওষধীঃ সোমরাজ্ঞীর্বহ্নীঃ শতবিচক্ষণাঃ। তা মহমস্মিন্ পাদয়োৱচ্ছিদ্ভাঃ
শশ্ম যচ্ছত।

পরে সহস্রধারা জলদ্বারা—ও সাগরাঃ সরিতঃ সর্ক্বাঃ সর্ক্বশ্রোতোনদাস্তথা।
সর্ক্বৌষধিভিঃ পাপপয়াঃ সহস্রৈঃ স্নাপয়ন্ত তে ॥ ও লবণেশ্বরাসপিদধিচুক্ষজলৈ-
স্তথা। সহস্রধারয়া দেবীং স্নাপয়ামি মহেশ্বরীম্। পরে ঘটচতুষ্টয়দ্বারা—বৈদিক
মন্ত্রচতুষ্টয় পাঠে স্নান করাইবে। পরে নৃত্য-গীতাদি সহকারে দেবীকে
পূজামণ্ডপে আনয়নপূর্বক অষ্টকলসদ্বারা স্নান করাইবে।

মালবরাগ বিজয়বাঞসহ গঙ্গাজল-পরিপূরিত ঘটদ্বারা—ও সুরাস্বামিভিষ্কন্ত
ব্রহ্মবিষ্ণুমহেশ্বরাঃ। ব্যোমগঙ্গাস্বপূর্ণেন আত্মেন কলসেন তু ॥ ১ ॥ ললিতরাগ
বিজয়বাঞসহ বৃষ্টিজলপূরিত ঘটদ্বারা—ও মরুতস্বামিভিষ্কন্ত ভক্তিমন্তুঃ সুরে-
শ্বরীম্। মেঘাস্বপরিপূর্ণেন দ্বিতীয়কলসেন তু ॥ ২ ॥ বিভাসরাগহৃদুভিবাঞসহ
সরস্বতীজলপূরিত ঘটদ্বারা—ও সারস্বতেন তোয়েন সম্পূর্ণেন সুরোত্তমৈঃ।
বিভাধরাস্বামিভিষ্কন্ত তৃতীয়কলসেন তু ॥ ৩ ॥ ভৈরবীরাগ বিজয়বাঞসহ সাগরো-
দক পূরিত ঘটদ্বারা—ও শক্রাস্বামিভিষ্কন্ত লোকপালাঃ সমাগতাঃ।
সাগরোদকপূর্ণেন চতুর্থকলসেন তু ॥ ৪ ॥ কেদাররাগ ইন্দ্রাভিষেকবাঞসহ
পদ্মরজোমিশ্রিতজলপূরিত ঘটদ্বারা—ও বারিণা পরিপূর্ণেন পদ্মরেণুস্বগন্ধিনা।
পঞ্চমেনাভিষ্কন্ত নাগাশ্চ কলসেন তু ॥ ৫ ॥ বরাড়ীরাগ শঙ্খবাঞসহ নিৰ্বরো-
দকপূরিত ঘটদ্বারা—ও হিমবজ্জমকৃটাস্বামিভিষ্কন্ত পর্ক্বতাঃ। নিৰ্বরোদক-
পূর্ণেন ষষ্ঠেন কলসেন তু ॥ ৬ ॥ বসন্তরাগ পঞ্চমশঙ্খবাঞসহ সর্ক্বতীর্থোদকপূরিত

ঘট্কারা—ওঁ সৰ্ব্বতীৰ্থাধিপূৰ্ণেন কলসেন সুরেশ্বরীম্ । সপ্তমেনাভিষিক্তস্ত ঋষয়ঃ
সপ্ত খেচরাঃ ॥ ৭ ॥ ধানসীরাগ বিজয়বাঞসহ শীতলজলপূরিত ঘট্কারা—
ওঁ বসবশাভিষিক্তস্ত কলসেনাষ্টমেন তু । অষ্টমঙ্গলসংযুক্তে ছুৰ্গে দেবি নমোহস্ত
তে ॥ ৮ ॥

এইরূপ স্নানান্তে “ওঁ ভূতেভ্যো নমঃ ।” এই মন্ত্ৰে পাণ্ডাদি দ্বারা ভূতগণের
অৰ্চনা করিয়া মাঘভক্তবলি গ্রহণপূৰ্ব্বক “ওঁ ভূতাঃ প্রেতাঃ পিশাচাশ্চ যে বস-
স্ত্যত্র ভূতলে । তে গৃহস্ত ময়া দত্তং বলমেতং প্রসাধিতম্ ॥ পূজিতা গন্ধ-পুষ্পা-
দৈৰ্বলিভিস্তপিতাস্তথা । দেশাদস্মাদ্বিনিঃসৃত্য পূজাং পশুস্ত মংকৃতাম্ ॥ এষ
মাঘভক্তবলিঃ ওঁ ভূতেভ্যো নমঃ ।” এই বলিয়া দান করিবে ।

তারপরে লাজ চন্দন ষ্বেতসৰ্ষপ দুৰ্ব্বা কুশা ও আতপতগুল গ্রহণ করিয়া “ওঁ
অস্ত্রায় ফট্” এই মন্ত্ৰে সাত বার অভিমন্ত্রিত করিয়া নিম্নোক্ত মন্ত্র পাঠ করতঃ
ভূমিতে ছড়াইয়া দিয়া ভূতাপসারণ করিবে । মন্ত্র যথা,—

ওঁ অপসৰ্ষস্ত তে ভূতা যে ভূতা ভূমিপালকাঃ । ভূতানামবিরোধেন
ভূর্গাপূজাং করোম্যহম্ ॥ ওঁ বেতালাশ্চ পিশাচাশ্চ রাক্ষসাশ্চ সরীসৃপাঃ ।
অপসৰ্ষস্ত তে ভূতাশ্চণ্ডিকাস্ত্বেণ তাড়িতাঃ ॥ পরে নবপত্রিকাকে দ্বারদেশে
আনয়ন করতঃ “ওঁ বিবশাখাবাসিত্ৰৈ ভূর্গায়ৈ নমঃ” এই মন্ত্ৰে পাণ্ডাদি দ্বারা
পূজা করিয়া দেবীরূপ ধ্যান করিয়া দুৰ্ব্বাক্ষত লইয়া দেবীর মস্তকে দিয়া
নির্শৃঙ্খন করিবে ।

তারপর দেবীর আসন ধরিয়া “ওঁ চণ্ডিকে চল চল চালয় চালয় ভূর্গে
পূজালয়ং প্রবিশ । ওঁ প্রবিশু তিষ্ঠ বস্ত্ৰেহস্মিন্ যাবৎ পূজাং করোম্যহম্ । পূজাং
গৃহাণ স্তুমুখি নমস্তে শঙ্করপ্রিয়ে । আগচ্ছ মদগৃহে দেবি সৰ্ব্বসম্পত্তিহেতবে ।
বলিং পূজাং যথাশক্ত্যা গৃহাণ দাক্ষি চণ্ডিকে । আগচ্ছ মদগৃহে দেবি অষ্টাভিঃ
শক্তিভিঃ সহ । পূজাং গৃহাণ স্তুমুখি সৰ্ব্বকল্যাণহেতবে । স্বং পরা পরমা
শক্তিষ্মমেব হরবল্লভা । ত্রৈলোক্যোদ্ধারহেতুঙ্কমবতীর্ণা যুগে যুগে ।”

এই মন্ত্র পাঠ করিয়া দেবীকে চালন করিবে । পরে “ওঁ ঐং হ্রাং হ্রীং স্বাং
স্বীং স্বমধিকে স্থিরা ভব ।” এই মন্ত্ৰে স্থিরীকরণপূৰ্ব্বক তদক্ষিপে নবপত্রিকা
স্থাপন করিয়া পরে সৰ্ব্বতোভদ্রমণ্ডল অঙ্কিত করিয়া ঘটস্থাপন করিবে ।

পরে অস্থশ মুদ্রা দ্বারা তীৰ্থাবাহন করিবে, মন্ত্র যথা—“ওঁ গজাভাঃ
সরিতঃ সৰ্ব্বাঃ সমুদ্রাশ্চ সরাংসি চ । সৰ্ব্বে সমুদ্রাঃ সরিতঃ সরাংসি চ নদাস্তথা ।
আয়াস্ত বজমানস্ত ছুরিভক্ষয়কারকাঃ । ওঁ গন্ধে চ বসুনে চৈব” ইত্যাদি ।

পরে গজ, অশ্ব, রথ্যা, বন্দীক, নদীসঙ্গম, হ্রদ, গোকুল এই সপ্তস্থান হইতে আহৃত সপ্তবিধ মৃত্তিকা, সর্কৌষধি ফল গন্ধ পুষ্প দুর্কা অক্ষত লইয়া “নমঃ” মন্ত্রে নিষ্কেপ করিবে। পরে দশাক্ষর জয়দুর্গামন্ত্রে (ওঁ দুর্গে দুর্গে রক্ষণি স্বাহা) দেবীর আবাহন করিবে। পরে শুভলগ্নে প্রতিমার চক্ষুর্দান করিবে। অনন্তর স্বস্তিবাচনপূর্বক সঙ্কল্প করিবে। যথা—

ওঁ বিষ্ণুরোম্ তৎসদগাখিনে মাসি শুক্রে পক্ষে সপ্তম্যাং তিথাবারভ্য
বিজয়াদশমীং যাবৎ প্রত্যহং অমুকগোত্রঃ শ্রীঅমুকদেবশর্মা বিপুলধনধাত্ত-
সুতামিতত্ত্ব-প্রাপ্তিকামঃ (শ্রীদুর্গাপ্রীতিকামো বা) বার্ষিক-শরৎকালীন-
সপরিবার-শ্রীদুর্গাপূজাকর্মাং করিষ্যে ।

এইরূপ সংকল্প করিয়া সূক্ত পাঠান্তে ঋষ্যাদি স্মরণান্ত কৰ্ম করিবে। পরে করতাস কঁরিবে, যথা—ওঁ দুর্গে অঙ্গুষ্ঠাভ্যাং নমঃ, ওঁ দুর্গে তর্জনীভ্যাং স্বাহা, ওঁ দুর্গায়ৈ মধ্যমাভ্যাং বষট্, ওঁ ভূতরক্ষণি অনামিকাভ্যাং হুং, ওঁ দুর্গে দুর্গে রক্ষণি কনিষ্ঠাভ্যাং বৌষট্, ওঁ দুর্গে দুর্গে রক্ষণি স্বাহা করতলপৃষ্ঠাভ্যাং অস্ত্রায় ফট্। এই প্রকার অঙ্গতাস করিবে। তারপর প্রাণায়াম করিয়া পীঠতাস পূর্বক দেবীর ধ্যান করিবে।

ধ্যানাঙ্তে বিশেষার্থ্য স্থাপনপূর্বক ঈশানকোণে গণেশঘট স্থাপন করতঃ তদুপরি পাঠাদি দ্বারা গণেশের পূজা করিয়া নিম্নোক্ত মন্ত্রে প্রণাম করিবে। মন্ত্র,—ওঁ সর্ববিয়হরো দেব একদন্তো গজাননঃ। দেবীগৃহেহর্চিতঃ প্রীত্য সর্ববিঘ্নং বিনাশয় ।

এই সকলের পূজা করিয়া পীঠপূজা করিবে, পরে আবাহন করিবে। যথা—“ওঁ ভগবতি দুর্গে স্বকীয়গণসহিতে ইহাগচ্ছ ইহাগচ্ছ, ইহ তিষ্ঠ ইহ তিষ্ঠ, ইহ সন্নিধেহি ইহ সন্নিধেহি, ইহ সন্নিধ্যাশু ইহ সন্নিধ্যাশু” এই বলিয়া আবাহনী, সংস্থাপনী, সন্নিধাপনী, সন্নিরোধনী, অমৃতকরণী প্রভৃতি মুদ্রা-প্রদর্শনপূর্বক মূলমন্ত্রে বড়ঙ্গ বিতাস করিয়া প্রতিমা এবং পত্রিকাতে হস্তার্পণ করিয়া পাঠ করিবে,—

ওঁ আগচ্ছ মদগৃহে দেবি অষ্টাভিঃ শক্তিভিঃ সহ । পূজাং গৃহাণ বিধিবৎ সর্বকল্যাণকারিণি ॥ এহেহি ভগবত্যশ্ব শত্রুক্ষয়জয়প্রদে । ভক্তিতঃ পূজয়ামি ত্বাং নবদুর্গে সুরার্চিত্তে ॥ দুর্গে দেবি সমাগচ্ছ সান্নিধ্যমিহ কল্পয় । যজ্ঞভাগান্ গৃহাণ ত্বমষ্টাভিঃ শক্তিভিঃ সহ ॥ শারদীয়ামিমাং পূজাং করোমি কমলেক্ষণে । আজ্ঞাপয় মহাদেবি দৈত্যদর্পবিনাশিনি ॥ সংসারার্ণবতৃপ্পারে সর্বমারনিক্রমন্তে ।

ব্রাহ্মণ বরদে দেবি নমস্তে শঙ্করপ্রিয়ে ॥ যে দেবা ষাশ্চ দেব্যশ্চ চলিতা
 ষাশ্চলন্তি যে । আবাহয়ামি তান্ সৰ্ব্বাংশ্চণ্ডিকে পরমেশ্বরি ॥ প্রাণান্ রক্ষ যশো
 রক্ষ পুত্রদারধনং সদা । সৰ্ব্বরক্ষাকরী যস্মাৎ হি দেবি জগৎপ্রিয়ে । প্রবিশ্ব
 তিষ্ঠ যজ্ঞেহস্মিন্ যাবৎ পূজাং করোম্যহম্ । মেনানন্দকরে দেবি সৰ্ব্বসিদ্ধিঞ্চ
 দেহি মে ॥ আগচ্ছ চণ্ডিকে দেবি সৰ্বকল্যাণহেতবে । পূজাং গৃহাণ স্মৃষ্ণি
 নমস্তে শঙ্করপ্রিয়ে ॥ আবাহয়ামি দেবি ত্বাং মুগ্ধয়ে শ্রীফলেহপি চ । কৈলাস-
 শিখরাদেবি বিক্যাদ্দেহিমপৰ্ব্বতাং ॥ আগত্য বিশ্বশাখায়াং চণ্ডিকে কুরু সন্ন-
 ধিম্ । স্থাপিতাসি ময়া দেবি পূজয়ে ত্বাং প্রসীদ মে ॥ আয়ুরারোগ্যমৈশ্বৰ্য্যং
 দেহি দেবি নমোহস্ত তে ॥ দেবি চণ্ডাস্তিকে চণ্ডি চণ্ডবিগ্রহকারিণি । বিশ্ব-
 শাখাং সমাশ্রিত্য তিষ্ঠ যজ্ঞে সুরেশ্বরি ॥ দেবি ত্বং জগতাং মাতঃ সৃষ্টিসংহার-
 কারিণি । পত্রিকাস্থ সমস্তাস্থ সান্নিধ্যমিহ কল্পয় ॥ পল্লবেশ্চ ফলোপেতৈঃ
 শাখাভিঃ সুরনায়িকে । পল্লবে সংস্থিতে দেবি পূজাং গৃহ্ণ নমোহস্ত তে ॥
 আবাহয়ামি দেবি ত্বাং মুগ্ধয়ে শ্রীফলেহপি চ । স্থিরাত্যস্তং হি নো ভূত্বা গৃহে
 কামপ্রদা ভব ॥ চণ্ডি ত্বং চণ্ডরূপাসি সুরতেজোমহাবলে । প্রবিশ্ব তিষ্ঠ
 যজ্ঞেহস্মিন্ যাবৎ পূজাং করোম্যহম্ ॥

তারপর দেবীর হৃদয়ে হাত দিয়া পাঠ করিবে। যথা—ওঁ হংসঃ শুচি-
 যন্ত্রস্বরস্বরিকসক্লোতা বেদিবদতিধিহুরোণসৎ । নৃষধ্বরসদৃতসম্বোমসদজ্ঞা গোজা
 ঋতজ্ঞা অদ্রিজ্ঞা ঋতং বৃহৎ ॥ ওঁ প্র তদ্বিষ্ণুঃ স্তবতে বীৰ্য্যেণ মৃগো ন ভীমঃ কুচরো
 গিরিষ্ঠাঃ । যশ্চোরুবু ত্রিষু বিক্রমণেধবিশ্কিয়ন্তি ভুবনানি বিশ্বা ॥ ওঁ বিষ্ণুধোনিং
 কল্পয়তু ত্বষ্টা রূপাণি পিংশতু । আ সিঞ্চতু প্রজাপতির্ধাতা গৰ্ভং দধাতু তে ॥
 ওঁ ভূভুবঃ স্বঃ ইত্যাদি ॥ ওঁ ত্র্যম্বকং যজামহে স্মগন্ধিং পৃষ্টিবর্ধনম্ । উর্কারুকমিব
 বরুনাশ্চ্যুতোমুক্ষীয় মা মৃতাং । অনস্তর প্রাণপ্রতিষ্ঠা করিবে ।

তারপর পূর্বোক্তভাবে দেবীর শরীরে অঙ্গস্থাস, মাতৃকাস্থাস করিয়া
 হ্রীং কার দ্বারা সন্নিরোধ করতঃ মূলমস্ত্রে পুষ্পাঞ্জলিত্রয় দিবে । এইরূপ নবপত্রিকা-
 তেও করিবে ; পরে গণেশাদির এইরূপ প্রাণপ্রতিষ্ঠা করিবে । তারপর
 পুনর্ধ্যান করিয়া ঘটে, প্রতিমায় ও নবপত্রিকাতে দেবীকে ষোড়শোপচারে
 পূজা করিবে । যথা—

আসন অর্চনা করিয়া—“ওঁ আসনং গৃহ্ণ চার্কজি চণ্ডিকে পরমেশ্বরি ।
 ভজস্ব জগতাং মাতঃ স্থানং মে দেহি চণ্ডিকে ॥ ইদমাসনমুত্তানাজিরোদৈবতং
 . ওঁ হুর্গে হুর্গে রক্ষণি স্বাহা হ্রীং হুর্গায়ৈ নমঃ” । এইরূপ পাশ্চ,—“ওঁ পাশ্চ

গৃহ মহাদেবি সর্ব্বদুঃখাপহারকম্ । ত্রায়স্ব বরদে দেবি নমস্তে শঙ্করপ্রিয়ে ॥
ইদং পাঠ্যং বরুণদৈবতম্” ।

পরে গন্ধপুষ্পাঙ্কতজবা কুশাগ্র দুর্কা বিষপত্র সহিত অর্ঘ্য শঙ্খে লইয়া—
ওঁ দুর্ক্যাঙ্কতসমায়ুক্তং বিষপত্রং তথাস্তরম্ । শোভনং শঙ্খপাত্রস্বং গৃহাণার্ঘ্যং
হরপ্রিয়ে ॥ এতদর্ঘ্যং বিষ্ণুদৈবতম্ । আচমনীয়—জাতীফল লবঙ্গ ককোলচূর্ণযুক্ত
আচমনীয় লইয়া—ওঁ মন্দাকিঙ্কাস্ত যদ্বারি সর্ব্বপাপহরং শুভম্ । গৃহাণাচ-
মনীয়ং ত্বং ময়া ভক্ত্যা নিবেদিতম্ ॥ এতদাচমনীয়ং বরুণদৈবতম্ । কাংশ্রপাত্রে
মধুপর্ক লইয়া—ওঁ মধুপর্কং মহাদেবি ব্রহ্মাঠেঃ পরিকল্পিতম্ । ময়া নিবেদিতং
ভক্ত্যা গৃহাণ পরমেশ্বরি ॥ এষ মধুপর্কঃ বিষ্ণুদৈবতঃ । চন্দনসহিত শীতলজল
লইয়া—ওঁ জলঞ্চ শীতলং স্বচ্ছং নিত্যং শুদ্ধং মনোহরম্ । স্নানার্থস্তে ময়া
ভক্ত্যা কল্পিতং দেবি গৃহতাম্ ॥ বস্ত্র লইয়া—ওঁ বহুতস্তসমায়ুক্তং পট্টসূত্রাদি-
নির্ম্মিতং । বাসো দেবি স্মশ্রুঞ্চ গৃহাণ পরমেশ্বরি ॥ পুনরাচমনীয় লইয়া
ওঁ মন্দাকিঙ্কাস্ত যদ্বারি সর্ব্বপাপহরং শুভম্ । গৃহাণাচমনীয়ং ত্বং ময়া ভক্ত্যা
নিবেদিতম্ ॥ অলঙ্কার—ওঁ দিব্যরত্নসমায়ুক্তা বহিভানুসমপ্রভাঃ । গাত্রাণি
শোভয়িষ্যন্তি অলঙ্কারাঃ সুরেশ্বরি ॥ শঙ্খ—ওঁ শঙ্খশ্চ সাগরোৎপন্নো নানাবর্ণ-
বিভূষিতঃ । ময়া নিবেদিতো ভক্ত্যা শঙ্খোহয়ং প্রতিগৃহতাম্ ॥ চন্দন অগুরু
কর্পূর কস্তুরীমিশ্রিত গন্ধ—ওঁ শরীরস্তে ন জানামি চেষ্টাং নৈব চ নৈব চ ।
ময়া নিবেদিতো গন্ধঃ প্রতিগৃহ্য বিলিপ্যতাম্ ॥ পুষ্প—ওঁ পুষ্পং মনোহরং
দিব্যং সুগন্ধং দেবনির্ম্মিতম্ । হৃদয়মদ্ভুতমাল্লয়েয়ং দেবি দত্তং প্রগৃহতাম্ ॥
ধূপ—ওঁ বনস্পতিরসো দিব্যো গন্ধকরাসুরভোজনঃ । ময়া নিবেদিতো ভক্ত্যা
ধূপোহয়ং প্রতিগৃহতাম্ ॥ এষ ধূপঃ বিষ্ণুদৈবতঃ । দীপ—ওঁ অগ্নিজ্যোতী-
রবিজ্যোতিশ্চন্দ্রজ্যোতিস্তথৈব চ । জ্যোতিষামুত্তমো হুর্গে দীপোহয়ং প্রতি-
গৃহতাম্ ॥ এব দীপঃ অগ্নিদৈবতঃ । অঞ্জন—ওঁ নমস্তে সর্ব্বগে দেবি নমস্তে
শঙ্করপ্রিয়ে । চক্ষুযামঞ্জনং দিব্যং দেবি দত্তং প্রগৃহতাম্ ॥ এতদঞ্জনমগ্নি-
দৈবতম্ । ফলমূল—ওঁ ফলমূলানি সর্কাণি গ্রাম্যারণ্যানি যানি চ । নান-
বিধস্বগন্ধীনি গৃহ্য দেবি মমাচিরম্ ॥ এতৎ ফলমূলং বনস্পতিদৈবতম্ ।
নৈবেদ্য—ওঁ আমান্নমুক্তমং দেবি মধুসর্পিঃ-সমম্বিতম্ । নিবেদিতং ময়া ভক্ত্যা
গৃহাণ পরমেশ্বরি ॥ এতৎ প্রজাপতিদৈবতমামান্ননৈবেদ্যম্ । পূর্ব্ববদাচমনীয়
দেবে । তাবুল—ওঁ ফলপত্রসমায়ুক্তং কর্পুরেণ সুবাসিতম্ । ময়া নিবেদিতং
ভক্ত্যা তাবুলং প্রতিগৃহতাম্ ॥ অষ্টোত্তরশতদুর্কা—ওঁ নমস্তে সর্ব্বগে দেবি

নমস্তে স্তুতমোক্ষদে । দুর্বাং গৃহাণ দেবি ত্বং মাং নিস্তারয় সর্বতঃ ॥ শ্রীফলপত্র-
মালা—ওঁ অমৃতোদ্ভবং শ্রীযুক্তং মহাদেবপ্রিয়ং সদা । পবিত্রস্তে প্রমচ্ছামি
শ্রীফলীয়ং সুরেশ্বরী ॥ পুষ্পমালা—ওঁ হৃত্রেণ গ্রথিতং মালাং নানাং পুষ্পসমম্বিতম্ ।
শ্রীযুক্তং শোভনং মালাং গৃহাণ পরমেশ্বরী ॥ পরে “ওঁ চণ্ডিকায়ৈ বিদ্যাহে ভগবতৌ
ধীমহি । তন্নো গৌরী প্রচোদয়াৎ ॥” এই মন্ত্রে পুষ্পাঞ্জলিত্রয়ং ও সিদ্ধুর্তিলক
দিবে, দর্পণ দেখাইবে, চামর ব্যজন করিবে ও ঘণ্টাদি নানাবাঘ করিবে ।

আবরণ পূজা—অঘ্নাদি চতুষ্কোণে “ওঁ দুর্গে হৃদরায় নমঃ,” “ওঁ দুর্গে
শিরসে স্বাহা,” ওঁ দুর্গায়ৈ শিখায়ৈ বমট্,” “ওঁ ভূতরক্ষণি কবচায় হুং ।”
দেবী সন্মুখে—“ওঁ দুর্গে দুর্গে রক্ষণি নেত্রত্রয়ায় বোমট্ ।” চতুর্দিকে—“ওঁ দুর্গে
দুর্গে রক্ষণি স্বাহা অস্ত্রায় ফট্ ॥”

লোকপাল পূজা ।—কেশরের অষ্টদিকে পূজা করিবে । পূর্বে—ওঁ লীং ইন্দ্রায়
সবজ্জায় সপরিবারায় নমঃ । অগ্নিকোণে—ওঁ রাং বহুয়ে সশস্তয়ে সপরিবারায়
নমঃ । দক্ষিণে—ওঁ যাং বমায় সদগুণায় সপরিবারায় নমঃ । নৈঋতকোণে—ওঁ
ক্ষাং নৈঋতায় সখড়্গায় সপরিবারায় নমঃ । পশ্চিমে—ওঁ বাং বরুণায় সপাশায়
সপরিবারায় নমঃ । বায়ুকোণে—ওঁ যাং বায়বে সাক্ষুশায় সপরিবারায় নমঃ ।
উত্তরে—ওঁ কাং কুবেরায় সগদায় সপরিবারায় নমঃ । ঈশানকোণে—ওঁ হাং
ঈশানায় সশূলায় সপরিবারায় নমঃ । পূর্বে ও ঈশানকোণের মধ্যে—ওঁ আং
ব্রহ্মণে সপদায় সপরিবারায় নমঃ । নৈঋত ও পশ্চিমদিকের মধ্যে—ওঁ হ্রীং
অনন্তায় সচক্রায় সপরিবারায় নমঃ ।

নবপত্রিকা পূজা ।—ওঁ দুর্গে দেবি সমাগচ্ছ সান্নিধ্যমিহ করয় । রস্তা-
রূপেণ সর্বত্র শাস্তিঃ কুরু নমোহস্ত তে ॥ ওঁ রস্তাধিষ্ঠাত্র্যৈ ব্রহ্মাণ্যৈ নমঃ ।
ওঁ মহিষাসুরযুদ্ধেষু কচীভূতাসি স্তত্রতে । মম চান্নগ্রহার্থায় আগতাসি হরপ্রিয়ে ॥
ওঁ কচ্যুধিষ্ঠাত্র্যৈ কালিকায়ৈ নমঃ । ওঁ হরিদ্রে বরদে দেবি উমারূপাসি স্তত্রতে ।
মম বিঘ্নবিনাশায় পূজাং গৃহ প্রসীদ মে ॥ ওঁ হরিদ্রাধিষ্ঠাত্র্যৈ দুর্গায়ৈ নমঃ ।
ওঁ নিগুন্তশস্ত্রমথনে সেন্দ্রেদেবগণৈঃ সহ । জয়ন্তি পূজিতাসি ত্বমস্মাকং বরদা
ভব ॥ ওঁ জয়ন্ত্যধিষ্ঠাত্র্যৈ কার্তিকৈ নমঃ । ওঁ মহাদেবপ্রিয়করো বাসুদেবপ্রিয়ঃ
সদা । উমাপ্রীতিকরো বৃক্ষো বিষ্ণুবৃক্ষ নমোহস্ত তে ॥ ওঁ বিষ্ণাধিষ্ঠাত্র্যৈ
শিবায়ৈ নমঃ । ওঁ দাড়িমি ত্বং পুরা যুদ্ধে রক্তবীজস্ত সন্মুখে । উমাকার্য্যং কৃতং
বস্মাদস্মাকং বরদা ভব ॥ ওঁ দাড়িম্যাধিষ্ঠাত্র্যৈ রক্তদস্তিকায়ৈ নমঃ । ওঁ হরপ্রীতি-
করো বৃক্ষো অশোকঃ শোকনাশনঃ । দুর্গাপ্রীতিকরো বস্মান্নামশোকং সদা কুরু ॥

ওঁ অশোকাধিষ্ঠাত্র্যৈ শোকরহিতায়ৈ নমঃ ॥ ওঁ যশ্র পত্রে বসেদেবী মানবৃক্ষঃ
শচীপ্রিয়ঃ। মম চান্নগ্রহার্থায় পূজাং গৃহ প্রসীদ মে ॥ ওঁ মানাধিষ্ঠাত্র্যৈ
চামুণ্ডায়ৈ নমঃ। ওঁ জগতঃ প্রাণরক্ষার্থং ব্রহ্মণা নিৰ্মিতং পুরা। উমাপ্রীতিকরং
ধাত্বং তস্মাত্বং রক্ষ মাং সদা ॥ ওঁ ধাত্বাধিষ্ঠাত্র্যৈ মহালক্ষ্ম্যৈ নমঃ। ওঁ পত্রিকে
নবদুর্গে ত্বং মহাদেবমনোরমে। পূজাং সমস্তাং সংগৃহ রক্ষ মাং ত্রিদশেশ্বরী ॥
ওঁ নবপত্রিকাवासिষ্ঠৈ দুর্গায়ৈ নমঃ ॥

এই সময়ে গণেশের পূজা করিয়া নারায়ণের পূজা করিবে। নারায়ণের ধ্যান
যথা—“ওঁ শঙ্খচক্রগদাপদ্মধরং কমললোচনম্। শুদ্ধস্ফটিকসঙ্কাশং কচিরীলা-
বৃজচ্ছবিম্ ॥ গরুড়োপরি চ ধ্যায়েৎ শুক্লপদ্মাসনং হরিম্। শ্রীবৎসবক্ষসং
শাস্তং বনমালাধরং পরং ॥ কেয়ুরকুণ্ডলধরং কিরীটমুকুটোজ্জ্বলম্। লক্ষ্মীসরস্বতী-
কাস্তং সূর্য্যমণ্ডলমধ্যাগম্” ॥

পরে লক্ষ্মী সরস্বতী কার্তিক শিব সিংহ অস্ত্রের ইহাদের বোড়শোপচারে
পূজা করিবে। যথা—

কার্তিকেশ্বরের ধ্যান—ওঁ শস্তোৰ্নন্দনমগ্নিবর্চসমুদারাদ্রীজ্রপুত্রীস্বতং, শাস্তং
শক্তিধরং বড়াননমলঙ্কারৈররলঙ্কারিতম্ ॥ ভাসা নিৰ্জিতহেমকুম্ভমগরুড়োগো-
রোচনশৈলজং ধ্যায়েদৈত্যকুলার্দনং সুরমুদং তং কার্তিকেশ্বরং মহঃ ॥ ধ্যানান্তে
পূজা করিয়া স্তব পাঠ করিবে। যথা—ওঁ কার্তিকেশ্ব মহাভাগ গৌরীহৃদয়-
নন্দন। কুমার রক্ষ মাং দেব দৈত্যার্দন নমোহস্ত তে ॥

লক্ষ্মীর ধ্যান—ওঁ কাস্ত্যা কাঞ্চনসন্নিভাঃ হিমগিরিপ্রার্থেশ্চতুর্ভির্গজৈ-
র্হস্তোংক্ষিপ্তহিরণ্যামৃতঘটৈরাসিচ্যামানাং শ্রিয়ম্। বিভ্রাণাং বরমঞ্জযুগ্মমভয়ং
হস্তৈঃ কিরীটোজ্জ্বলাং, ক্ষোমাবদ্ধনিতম্ববিষললিতাং বনেহরবিন্দস্থিতাম্।
ধ্যানান্তে পূজা করিয়া স্তব পাঠ করিবে,—যথা—ওঁ ধনং ধাত্বং ধরাং ধর্মং
কীর্তিমাযুর্ধশঃ শ্রিয়ম্। তুরগান্ দন্তিপুত্রাংশ্চ মহালক্ষ্মি প্রযচ্ছ মে ॥

স্বরস্বতীর ধ্যান—ওঁ বাণীং পূর্ণনিশাকরোজ্জ্বলমুখীং কর্পূরকুন্দপ্রভাং
চন্দ্রাঙ্কিতমস্তকাং নিজকরৈঃ সংবিভ্রতীমাদরাং। মুদ্রামক্ষণ্ডাং স্খাঢ়াকলসং
বিভ্রাঙ্ক হস্তাষুজৈ-বিভ্রাণাং বিশদপ্রভাং ত্রিনয়নাং বাগ্ দেবতামাশ্রয়ে ॥ ধ্যানান্তে
পূজা করিয়া স্তব পাঠ করিবে; যথা—ওঁ ভদ্রকাল্যৈ নমো নিত্যং সরস্বতৌ
নমো নমঃ। বেদবেদান্তবেদাঙ্গবিভ্রাস্থানেভ্য এব চ ॥

পরে সিংহের পূজা করিয়া স্ততি পাঠ করিবে—ওঁ সিংহ ত্বং সর্বজন্তুনা-
মধিপোহসি মহাবল। পার্শ্বতীবাহন শ্রীমন্ বরং দেহি নমোহস্ত তে ॥

তারপর মহিষাসুরের পূজা করিয়া স্তব পাঠ করিবে। যথা—মহিষাসুর মহাবীর সর্কারিষ্টবিনাশন। দেবীগৃহেহর্ষিত্তো ভক্ত্যা পূজাং গৃহ প্রসীদ মে ॥ এই সময়ে বলি দিবে। তারপরে স্তব পাঠ করিয়া প্রাদক্ষিণপূর্বক “ওঁ সর্ক-মঙ্গলমঙ্গল্যে শিবে সর্কার্থসাধিকে। শরণ্যে ত্র্যম্বকে গৌরি নারায়ণি নমোহস্ত তে ॥” এই মন্ত্রে প্রণাম করিয়া “ঐং হ্রীং শ্রীং” এই মন্ত্রে পঞ্চ প্রণাম করিবে। তারপরে যথাশক্তি মূলমন্ত্র জপ করিয়া জপ সমর্পণ করিবে।

মহাষ্টমী-পূজা ।

কৃতনিত্যক্রিয় যজমান স্বস্তিবাচনপূর্বক সঙ্কল্প করিবে। পূর্ববাদাসনশুদ্ধি ভূতশুদ্ধি মাতৃকাত্মাস প্রাণায়াম পীঠস্থাস করিয়া ধ্যানপূর্বক দর্পণপ্রতিবিম্বে পুষ্পাঞ্জলিত্রয় দিয়া “ওঁ আয়ুর্বলং যশো বর্চঃ প্রজাঃ পশুন্ বহুনি চ। ব্রহ্ম প্রজ্ঞাঞ্চ মেধাঞ্চ তন্নো ধেহি বনম্পতে ॥” এই মন্ত্রে দস্তকাষ্ঠ নিবেদন এবং স্নানাদি পূর্ববৎ সম্পাদনপূর্বক গণেশ সূর্য্য মহেশ বিষ্ণু গৌরী ব্রহ্মা গ্রহ পীঠদেবতা কার্ত্তিকৈয় মহালক্ষ্মী সরস্বতী জয়া বিজয়া অম্বর সিংহ ইহাদের পূজা করিয়া দেবীর ধ্যানপূর্বক বড়ঙ্গ বিষ্ঠাস করিয়া ষোড়শোপচারে পূজা, নবপত্রিকা পূজা ও আবরণ পূজা করিবে।

অঙ্গাবরণ—অগ্ন্যাদিকোণে—কেশরে “ওঁ দুর্গে হৃদয়ায় নমঃ। ওঁ দুর্গে শিরসে স্বাহা। ওঁ দুর্গায়ৈ শিখায়ৈ বষট্। ওঁ ভূতরক্ষণি কবচায় হুং।” দেবী সম্মুখে—“ওঁ দুর্গে দুর্গে রক্ষণি নেত্রত্রয়ায় বৌষট্।” চতুর্দিকে—ওঁ দুর্গে দুর্গে রক্ষণি স্বাহা অস্বায় ফট্ ॥ অষ্টদলমূলে উগ্রচণ্ডাকে আবাহন করিয়া “ওঁ হ্রীং শ্রীং উগ্রচণ্ডায়ৈ নমঃ।” এই মন্ত্রে পাণ্ডাদিদ্বারা পূজা করিয়া “ওঁ উগ্রচণ্ডা তু বরদা মধ্যহার্কসমপ্রভা। সা মে সদাস্ত বরদা তস্তৈ নিত্যং নমো নমঃ ॥ ওঁ হ্রীং শ্রীং উগ্রচণ্ডায়ৈ নমঃ।” এই বলিয়া প্রণাম করিবে। এইরূপ সর্বত্র করিবে। অগ্নিকোণে—কৃষ্ণবর্ণা প্রচণ্ডার আবাহন ও পাদ্যাদি দ্বারা পূজা পূর্বক “ওঁ প্রচণ্ডে পুত্রদে নিত্যং প্রচণ্ডগণসংস্থিতে। সর্কানন্দকরে দেবি ভূভ্যং নিত্যং নমো নমঃ ॥ ওঁ হ্রীং শ্রীং প্রচণ্ডায়ৈ নমঃ।” দক্ষিণে—নীলবর্ণা চণ্ডোগ্রার আবাহন পূর্বক পাদ্যাদিদ্বারা পূজা করিয়া “ওঁ লক্ষ্মীস্বং সর্কভূতানাং সর্কভূতাভয়প্রদা। দেবি স্বং সর্ককার্যেষু বরদা ভব সর্কদা ॥ ওঁ হ্রীং শ্রীং চণ্ডোগ্রায়ৈ নমঃ।” নৈঋতে—গুরুবর্ণা চণ্ডনায়িকার আবাহন ও পাদ্যাদিদ্বারা পূজা পূর্বক “ওঁ বা সিদ্ধিরিতিনামা চ

দেবেশবরদায়িনী । কলিকল্পঘনাশায় নমামি চণ্ডনায়িকাম্ । ওঁ হ্রীং শ্রীং চণ্ডনায়িকায়ৈ নমঃ ।” পশ্চিমে—ধুম্রবর্ণা চণ্ডার আবাহনপূর্বক পাঠাদি দ্বারা পূজা করিয়া “ওঁ দেবি চণ্ডাঙ্ঘিকে চণ্ডি চণ্ডারিবিজয়প্রদে । ধর্ম্মার্থমোক্ষদে দুর্গে নিত্যং মে বরদা ভব ॥ ওঁ হ্রীং শ্রীং চণ্ডায়ৈ নমঃ ।” বায়ুকোণে—নীলবর্ণা চণ্ডবতীর আবাহনপূর্বক পাঠাদি দ্বারা পূজা করিয়া “ওঁ যা সৃষ্টিস্থিতিসংহার-গুণত্রয়সমম্বিতা । যা পরা পরমা শক্তিঃশচণ্ডবতৈ নমো নমঃ ॥ ওঁ হ্রীং শ্রীং চণ্ডবতৈ নমঃ ।” উত্তরে—কৃষ্ণবর্ণা চণ্ডরূপার আবাহনপূর্বক পাঠাদি দ্বারা পূজা করিয়া “ওঁ চণ্ডরূপাঙ্ঘিকা চণ্ডা চণ্ডনারকনায়িকা । সর্ব্বসিদ্ধিপ্রদা দেবি তন্ত্ৰে নিত্যং নমো নমঃ ॥ ওঁ হ্রীং শ্রীং চণ্ডরূপায়ৈ নমঃ ।” ঈশানে—শুক্লবর্ণা অতিচণ্ডিকার আবাহন করিয়া পাঠাদি দ্বারা পূজাপূর্বক “ওঁ বালার্কারণনয়না সর্ব্বদা ভক্তবৎসলা । চণ্ডাস্তুরশ্চ মধনী বরদাহস্ততিচণ্ডিকা ॥ ওঁ হ্রীং শ্রীং অতিচণ্ডিকায়ৈ নমঃ ॥”

পদ্মমধ্যে পূর্ব্বাদি ঈশানান্ত ক্রমে অষ্টাবৃত্ত চতুঃষষ্টিষোড়শিনীর আবাহনপূর্ব্বক “ওঁ হ্রীং শ্রীং” এই মন্ত্রে পাদ্যাদি দ্বারা পূজা করিবে । যথা,—“ওঁ হ্রীং শ্রীং ব্রহ্মাণ্যৈ নমঃ” এইরূপ—চণ্ডিকায়ৈ, রোদ্র্যৈ, গৌর্য্যৈ, ইন্দ্রাণ্যৈ, কোমার্য্যৈ, ভৈরব্যৈ, দুর্গায়ৈ, নারসিংহ্যৈ, কালিকায়ৈ, চামুণ্ডায়ৈ, শিবদূতৈ, বারাহ্যৈ, কোশিক্যৈ, মাহেশ্বর্য্যৈ, শঙ্কর্য্যৈ, জয়ন্ত্যৈ, সর্ব্বমঙ্গলায়ৈ, কাল্যৈ, করালিত্ত্যৈ, মেধায়ৈ, শিবায়ৈ, শাকন্ত্যৈ, ভীমায়ৈ, শান্তায়ৈ, ভ্রামর্য্যৈ, রুদ্রাণ্যৈ, অম্বিকায়ৈ, ক্ষমায়ৈ, ধাত্র্যৈ, স্বাহায়ৈ, স্বধায়ৈ, অপর্ণায়ৈ, মহোদর্য্যৈ, ঘোররূপায়ৈ, মহাকাল্যৈ, ভদ্রকাল্যৈ, কপালিত্ত্যৈ, ক্ষেমঙ্কর্য্যৈ, উগ্রচণ্ডায়ৈ, চণ্ডোগ্রায়ৈ, চণ্ডনায়িকায়ৈ, চণ্ডায়ৈ, চণ্ডবতৈ, মহামায়ায়ৈ, প্রিয়ঙ্কর্য্যৈ, বলবিকরিত্ত্যৈ, বলপ্রমথিত্ত্যৈ, সর্ব্বভূতদমত্ৰৈ, উমায়ৈ, তারায়ৈ, মহানিদ্রায়ৈ, বিজয়ায়ৈ, জয়ায়ৈ, শৈলপুত্র্যৈ, চণ্ডিকায়ৈ, চণ্ডবটায়ৈ, কুণ্ডাট্যৈ, স্কন্দমাত্রে, কাত্যায়িত্ত্যৈ, কালরাত্র্যৈ, মহাগৌর্য্যৈ । অর্চনা করিয়া পরে “ওঁ হ্রীং শ্রীং কোটিষোড়শিনীভ্যো নমঃ” এই মন্ত্রে পাদ্যাদি দ্বারা পূজা করিবে ।

পরে নানাদেশনিবাসিনীদিগের পূজা করিবে । তারপরে ব্রহ্মাণী প্রভৃতির পূজা করিবে । যথা—কর্ণিকায় দেবীর ঈশানে ব্রহ্মাণীর আবাহন করিয়া “ওঁ হ্রীং শ্রীং ব্রহ্মাণ্যৈ নমঃ ।” এই বলিয়া পাদ্যাদি দ্বারা পূজা করিয়া প্রণাম করিবে । যথা—ওঁ চতুর্মুখীং জগদ্ধাত্রীং হংসারুচ্যাং বরপ্রদাম্ । সৃষ্টিরূপাং মহাভাগাং ব্রহ্মাণীং তাং নমাম্যহম্ ॥ ওঁ হ্রীং শ্রীং ব্রহ্মাণ্যৈ নমঃ ॥ ১ ॥ এখানেই

মাহেশ্বরীর আবাহন ও পূজা করিয়া—ওঁ বৃষাকৃতাং শুভাং শুক্লাং ত্রিনেত্রাং বরদাং শিবাম্ । মাহেশ্বরীং নমাম্যাদ্য সৃষ্টিসংহারকারিণীম্ ॥ ওঁ হ্রীং শ্রীং মাহেশ্বর্যে নমঃ ॥ ২ ॥ অগ্নিদিকে কোমারীর আবাহন ও পূজা করিয়া—ওঁ কোমারীং পীতবসনাং ময়ূরবরবাহনাম্ । শক্তিহস্তাং সিতাদ্বীং তাং নমামি বরদাং সদা ॥ ওঁ হ্রীং শ্রীং কোমার্যে নমঃ ॥ ৩ ॥ এখানেই বৈষ্ণবীর আবাহন ও পূজা করিয়া—ওঁ শঙ্খচক্রগদাপদ্মধারিণীং কৃষ্ণরূপিণীম্ । স্থিতিরূপাং খগেন্দ্রস্থাং বৈষ্ণবীং তাং নমাম্যহম্ ॥ ওঁ হ্রীং শ্রীং বৈষ্ণব্যে নমঃ ॥ ৪ ॥ নৈঋতে বারাহীর আবাহন ও পূজা করিয়া,—ওঁ বরাহরূপিণীং দেবীং দংষ্ট্রোদ্ধাতবস্করাম্ । শুভদাং পীতবসনাং বারাহীং তাং নমাম্যহম্ ॥ ওঁ হ্রীং শ্রীং বারাহ্যে নমঃ ॥ ৫ ॥ এখানেই নারসিংহীর আবাহন ও পূজা করিয়া—ওঁ নৃসিংহরূপিণীং দেবীং দৈত্যদানবদর্পহাম্ । শুভাং শুভপ্রদাং শুভ্রাং নারসিংহীং নমাম্যহম্ ॥ ওঁ হ্রীং শ্রীং নারসিংহ্যে নমঃ ॥ ৬ ॥ বায়ব্যে ইন্দ্রাণীর আবাহন ও পূজা করিয়া—ওঁ ইন্দ্রাণীং গজকুন্তস্থাং সহস্রনয়নোজ্জলাম্ । নমামি বরদাং দেবীং সর্কদেবনমস্কৃতাম্ ॥ ওঁ হ্রীং শ্রীং ইন্দ্রাণ্যে নমঃ ॥ ৭ ॥ এখানেই চামুণ্ডার আবাহন ও পূজা করিয়া—ওঁ চামুণ্ডাং মুণ্ডমথনীং মুণ্ডমালোপশোভিতাম্ । অট্টট্টহাসমুদ্ভিতাং নমাম্যাস্ত্রবিতৃতয়ে ॥ ওঁ হ্রীং শ্রীং চামুণ্ডায়ৈ নমঃ ॥ ৮ ॥ মধো—“ওঁ হ্রীং শ্রীং চণ্ডিকায়ে নমঃ” ॥ এই বলিয়া পূজা করিয়া—ওঁ কাত্যায়নীং দশভুজাং মহিষাসুরমর্দিনীম্ । প্রসন্নবদনাং দেবীং বরদাং তাং নমাম্যহম্ ॥ ওঁ হ্রীং শ্রীং কাত্যায়ন্ত্রে নমঃ ॥ ৯ ॥ পরে “ওঁ চণ্ডিকে নবভূর্গে স্বং মহাদেবমনোরমে । পূজাং সমস্তাং সংগৃহ্য রক্ষ মাং ত্রিদশেশ্বরী ॥ ওঁ হ্রীং শ্রীং নবভূর্গায়ৈ নমঃ । এই মন্ত্রে দেবীপাদপদ্মমূলে পুষ্পাঞ্জলিত্রয় দিবে ।

পরে দেবীসন্নিধানে জয়ন্ত্যাতির আবাহন ও পাদাদি দ্বারা পূজা করিবে, যথা—“ওঁ হ্রীং শ্রীং জয়ন্ত্যে নমঃ” । এইরূপ—মঙ্গলায়ৈ, কাল্যে, ভদ্রকাল্যে, কপালিত্রে, দুর্গায়ৈ, শিবায়ৈ, ক্ষমায়ৈ, ধাত্রেয়, স্বাহায়ৈ, স্বধায়ৈ ।

, পরে অস্ত্র পূজা করিবে । দক্ষিণে “ওঁ ত্রিশূলায় নমঃ” এইরূপ পূজাস্তে প্রণাম করিবে । যথা—ওঁ সর্কাস্বধানাং প্রথমো নিশ্চিতস্বং পিনাকিনা । শূলাং শূলং সমাকৃশ্য কৃশ্বা মুষ্টিগ্রহং শুভম্ ॥ “ওঁ খড়্গায় নমঃ” এইরূপ পূজাস্তে প্রণাম করিবে।—“ওঁ অসির্কীশসনঃ খড়্গাস্তীকৃধারো হুরাসদঃ । শ্রীগর্ভো বিজয়শ্চৈব ধর্মপাল নমোহস্তু তে ।” “ওঁ চক্রায় নমঃ” এইরূপ পূজাস্তে প্রণাম করিবে।—“ওঁ চক্রং স্বং বিষ্ণুরপোহসি বিষ্ণুপাগৌ সদা স্থিতঃ ।

দেবীহস্তস্থিতো নিত্যং স্তূদর্শন নমোহস্ত তে ॥” “ওঁ তীক্ষ্ণবাণায় নমঃ” এই রূপ পূজাস্ত্রে প্রণাম করিবে। “ওঁ সর্কায়ুধানাং শ্রেষ্ঠোহসি দৈত্যসেনানিস্তদনঃ। ভয়েভ্যঃ সর্বতো রক্ষ তীক্ষ্ণবাণ নমোহস্ত তে ॥” “ওঁ শক্তয়ে নমঃ” এইরূপ পূজাস্ত্রে প্রণাম করিবে। “ওঁ শক্তিব্ধং সর্কদেবানাং গুহস্ত চ বিশেষতঃ। শক্তিরূপেণ সর্কত্র রক্ষাং কুরু নমোহস্ত তে ॥” বামে “ওঁ খেটকায় নমঃ” এইরূপ পূজাস্ত্রে প্রণাম করিবে। “ওঁ ষষ্টিরূপেণ খেট ত্বং বৈরিসংহারকারকঃ। দেবীহস্তস্থিতো নিত্যং মম রক্ষাং কুরু চ ॥” “ওঁ পূর্ণচাপায় নমঃ” পূজাস্ত্রে প্রণাম করিবে। “ওঁ সর্কায়ুধমহামাত্র সর্কদেবারিস্তদন। চাপ মাং সর্বতো রক্ষ সাকং সায়কু-সন্তমৈঃ ॥” “ওঁ নাগপাশায় নমঃ” পূজাস্ত্রে প্রণাম করিবে। “ওঁ পাশ ত্বং নাগরূপোহসি বিষপূর্ণো বিবোধরঃ। শক্রণাং হুঃসহো নিত্যং নাগপাশ নমোহস্ত তে ॥” “ওঁ অক্ষুশায় নমঃ” পূজাস্ত্রে প্রণাম করিবে। “ওঁ অক্ষুশো-হসি নমস্তভ্যং গজানাং নিয়মঃ সদা। লোকানাং সর্করক্ষার্থং বিধৃতঃ পার্বর্তীকরে ॥” “ওঁ ঘণ্টায়ৈ নমঃ” পূজাস্ত্রে প্রণাম করিবে। “ওঁ হিনস্তি দৈত্যতেজাংসি স্বনেনাপূর্ধ্য যা জগৎ। সা ঘণ্টা পাতু নো দেবি পাপেভ্যো-হনঃ স্তুতানিব ॥” “ওঁ পরশবে নমঃ” পূজাস্ত্রে প্রণাম করিবে। “ওঁ পরশো ত্বং মহাতীক্ষ্ণ সর্কদেবারিস্তদনঃ। দেবীহস্তস্থিতো নিত্যং শক্রক্ষয় নমোহস্ত তে ॥” “ওঁ হ্রীং শ্রীং সর্কায়ুধধারিণ্যৈ নমঃ” এই মন্ত্রে পূজাস্ত্রে প্রণাম করিবে। “ওঁ সর্কায়ুধানাং শ্রেষ্ঠানি ষানি ষানি ত্রিপিষ্টপে। তানি তানি দধতৈ তে চণ্ডিকায়ৈ নমো নমঃ ॥” “ওঁ হ্রীং শ্রীং সর্কায়ুধধারিণ্যৈ চণ্ডিকায়ৈ নমঃ ॥” “ওঁ কিরীটাদিদেব্যঙ্গভূবণেভ্যো নমঃ” এই বলিয়া পূজা করিয়া “ওঁ বজ্রনখদংষ্ট্রায়ুধায় মহাসিংহায় হুং ফট্ নমঃ ॥” এই মন্ত্রে সিংহকে পাঠাদিদ্বারা পূজা করিয়া প্রণাম করিবে। “ওঁ আসনং চাসি ভূতানাং নানালঙ্কারভূষিতং। মেরুশৃঙ্গ-প্রতীকাশ সিংহাসন নমোহস্ত তে ॥” “ওঁ মহিষাস্তুরায় নমঃ” বলিয়া পাদ্যাদিদ্বারা পূজাস্ত্রে প্রণাম করিবে। “ওঁ মহিষ ত্বং মহাবীর ইন্দ্রাদিদেব-মর্দকঃ। দেব্যস্ত্রতাড়িতো ভূষা গতঃ স্বর্গং নমোহস্ত তে ॥”

পরে পূর্কদিকে, “ওঁ শ্রীং সিদ্ধপুল্লবটুকায় নমঃ।” দক্ষিণে “ওঁ শ্রীং জ্ঞান-পুল্লবটুকায় নমঃ। পশ্চিমে “ওঁ শ্রীং সহজপুল্লবটুকায় নমঃ ॥” উত্তরে “ওঁ শ্রীং সময়পুল্লবটুকায় নমঃ।” এই মন্ত্রে পূজা করিবে।

পত্র ও কেশরের মধ্যে ক্ষেত্রপালের পূজা করিবে। যথা—উত্তরে “ওঁ হেতুকায় ক্ষেত্রপালায় নমঃ” ঈশানে “ওঁ ত্রিপুরায় ক্ষেত্রপালায়,” পূর্কে

“ওঁ অগ্নিজিহ্বায় ক্ষেত্রপালায়,” বায়ো “ওঁ ভীমনাথায় ক্ষেত্রপালায়” প্রণবাদি নমোহস্ত পূজা করিবে ।

পরে পূর্বে “অসিতাজায় ভৈরবায়” “রুববে ভৈরবায়” । দক্ষিণে “চণ্ডায় ভৈরবায়” “ক্রোধায় ভৈরবায় ।” পশ্চিমে “উন্নতায় ভৈরবায়” “ভয়ঙ্করায় ভৈরবায় ।” উত্তরে “কপালিনে ভৈরবায়, ভীষণায় ভৈরবায় ।” মধ্যে “সংহারিণে ভৈরবায়” প্রণবাদি নমোহস্ত পূজা করিবে । পরে লোকপাল পূজা করিয়া যথাশক্তি জপান্তে জপ সমর্পণ করিবে ।

সন্ধিপূজা ।

অষ্টমী ও নবমীর সন্ধি সময়ে পূর্ববৎ ভূতশুদ্ধ্যাди করিয়া ষোড়শোপচারে পূজা করিবে । দেশভেদে এই সময়ে চামুণ্ডার পূজা করা হয় । যথা— পূর্ববৎ সঙ্কর করণাসাদি করিয়া চামুণ্ডার ধ্যানান্তে মানসোপচারে পূজা পূর্বক পুনর্ধ্যান আবাহন আদি করিয়া ষোড়শোপচারে পূজা করিবে ।

চামুণ্ডার ধ্যান।—“ওঁ কালী করালবদনা বিনিক্রান্তাসিপাশিনী । বিচিত্র-খট্টাঙ্গধরা নরমালাবিভূষণা ॥ স্বীপচন্দ্রপরীধানা শুকমাংসাত্তৈভরবা । অতিবিস্তারবদনা জিহ্বাললনভীষণা ॥ নিমগ্নারক্তনয়না নাদাপুরিতদিস্থুখা ।” “ওঁ হ্রীং শ্রীং চামুণ্ডায়ৈ নমঃ” এই মন্ত্রে পূজা করিবে ।

পরে চতুষ্টীবোগিনীর পূজা করিবে । তারপর যথাসময়ে বলি দিবে । কোন কোন দেশে এই সময়ে অষ্টোত্তরশতযুতপ্রদীপ ও রচনাদি উৎসর্গ করা হয় । পরে স্তব পাঠান্তে যথাশক্তি জপ করিয়া জপ সমর্পণ করিবে ।

মহানবমী-পূজা ।

কৃতনিত্যক্রিয় বজমান পূর্বোক্তমন্ত্রে দেবীকে দস্তকাষ্ঠাদি প্রদান করিয়া করণাস পূর্বক অর্ঘ্যস্থাপনাদি করিয়া দেবীকে স্নান করাইয়া সপ্তমী ও অষ্টমী বিধিতে পূজা করিবে এবং প্রকৃত বলি দিবে । কুমারীদিগকেও ভোজন করাইবে । পরে যথাশক্তি হোম করিবে । হোমান্তে সগোত্রবন্ধুপরিজনসহ একত্রে দেবীস্তোত্র পাঠ ও পুষ্পাঞ্জলি দান করিবে ।

পরে যথাশক্তি জপ করিয়া পূজা সমর্পণ করিবে । যথা—মূলমন্ত্রে পুষ্পাঞ্জলিত্রয় দিয়া কৃতাজলি হইয়া পাঠ করিবে । “ওঁ যম্মহীনং ক্রিয়াহীনং ভক্তিহীনং সুরেশ্বরী । ষৎ পূজিতং ময়া দেবি পরিপূর্ণং তদস্ত মে ॥ ওঁ গ্রাহীতুং শারদীং পূজাং মর্ত্যমণ্ডলসংস্থিতাম্ । চণ্ডিকে স্বাং নমাম্যদ্য স্বয়মর্ঘ্যং

প্রগৃহ্যতাম্ ॥ ॐ কায়েন মনসা বাচা ত্বন্তো নাশ্চা গতিশ্চমা অন্তশ্চারেণ
ভূতানাং দ্রষ্ট্রী ত্বং পরমেশ্বরী ॥”

পরে অর্থা গ্রহণ করিয়া পাঠ করিবে, যথা—“ওঁ ইতঃপ্রাণবুদ্ধিদেহ-
ধর্ম্মাধিকারতো জাগ্রৎস্বপ্নস্বষুপ্ত্যবস্থাস্ত্ৰ কায়েন মনসা বাচা কর্ম্মণা যৎ কৃতং
যৎ স্মৃতং যদুক্তং যদনুষ্ঠিতং তৎসর্বং শ্রীদুর্গাদেবীচরণারবিন্দে সমর্পয়ামি ॥”
এই বলিয়া পাদমূলে সমর্পণান্তে স্তুতি পাঠ. নানাবিধ বাদ্য ও সাষ্টাঙ্গ প্রণাম
করিবে। পরে দেবীমাহাত্ম্য পাঠ করিয়া দক্ষিণা দিবে।

দুর্গাস্তুতি ।

ওঁ আয়ুর্দেহি যশো দেহি ভাগ্যং ভবতি দেহি মে । পুত্রান্ দেহি ধনং
দেহি সর্বান্ কামাংশ্চ দেহি মে ॥ ॐ ভগবতি ভয়োচ্ছেদে ভবভাবিনি
কামদে । শঙ্করি কৌশিকি ত্বং হি কাত্যায়নি নমোহস্ত তে ॥ ॐ প্রচণ্ডে
পুত্রদে নিত্যং স্ত্রীতে স্মরনায়িকে । কুলোদ্যোতকরে দেবি জয়ং
দেহি নমোহস্ত তে ॥ ॐ রুদ্রচণ্ডে প্রচণ্ডে ত্বং প্রচণ্ডবলনাশিনি । রক্ষ মাং
সর্বতো দেবি বিশ্বেশ্বরী নমোহস্ত তে ॥ ॐ দুর্গোত্তারিণি দুর্গে ত্বং সর্বাশুভ-
নিবারিণি । ধর্ম্মার্থমোক্ষদে দেবি নিত্যং মে বরদা ভব ॥ ॐ দুর্গে দুর্গে
মহাভাগে ত্রাহি মাং শঙ্করপ্রিয়ে । মহিষাসুরমদোন্মাথে প্রণতোহস্মি প্রসীদ
মে ॥ ॐ হর পাপং হর ক্লেশং হর শোকং হরাশুভম্ । হর রোগং হর
ক্ষোভং হর দেবি হরপ্রিয়ে ॥ ॐ কালি কালি মহাকালি কালিকে পাপ-
হারিণি । ধর্ম্মার্থমোক্ষদে দেবি নারায়ণি নমোহস্ত তে ॥ ॐ সংগ্রামে বিজয়ং
দেহি ধনং দেহি সদা গৃহে । ধর্ম্মকামার্থসম্পত্তিং দেহি দেবি নমোহস্ত তে ॥
ওঁ মহিষাশি মহামায়ে চামুণ্ডে মুণ্ডমালিনি । আয়ুরারোগ্যবিজয়ং দেহি দেবি
নমোহস্ত তে ॥ আয়ুর্দদাতু মে কালি পুত্রান্ দেহি সদা শিবে । ধনং দেহি
মহামায়ে নারসিংহি যশো মম ॥ ॐ শিরো মে চণ্ডিকা পাতু কর্ণং পাতু
মহেশ্বরী । হৃদয়ং পাতু চামুণ্ডা সর্বতঃ পাতু কালিকা ॥ ॐ আক্ৰ্যং কুষ্ঠঞ্চ
দারিদ্র্যং রোগং শোকঞ্চ দারুণম্ । বন্ধু-স্বজন-বৈরাগ্যং দুর্গে মে হর দুর্গতিম্ ।
ওঁ রাজ্যং তন্ত্ৰ প্রতিষ্ঠা চ লক্ষ্মীস্তুস্ত সদা স্থিরা । প্রভুত্বং তন্ত্ৰ সামর্থ্যং যন্ত ত্বং
মন্তুকোপরি ॥ ॐ ধনোহহং কৃতকৃত্যোহহং সফলং জীবনং মম । আগতাসি
যতো দুর্গে মাহেশ্বরী মদাশ্রমম্ ॥ ॐ অর্ধ্যং পুষ্পঞ্চ নৈবেদ্যং মাল্যং মলয়-
বাসিনি । গৃহাণ বরদে দেবি কল্যাণং কুরু মে সদা ॥ ॐ কৃত্য পূজা মম্মা
ভক্ত্যা নবদুর্গে স্মরার্চিত্তে । ভুক্ত্য ভোগং বরং দত্ত্বা কুরু ক্রীড়াং যথাস্বখম্ ॥

বিজয়াদশমী কৃত্য ।

দশমীতে কৃতনিতাক্রিয় যজমান ভূতশুদ্ধাদি করিয়া বলিদান বিনা পঞ্চোপচারে দেবীর অর্চনাস্তে চিপটিকাদি নিবেদন পূর্বক কৃতাজ্জলি হইয়া প্রার্থনা করিবে। “ঐ বিধিহীনং ক্রিয়াহীনং ভক্তিহীনং যদর্চিতম্। পূর্ণং ভবতু তৎসর্বং ত্বৎপ্রসাদান্নহেৎসরি ॥” পরে “ঐ নিশ্চাল্যবাসিত্তৈ চণ্ডেশ্বর্যৈ নমঃ” এই বলিয়া নিশ্চাল্য দ্বারা চণ্ডেশ্বরীর পূজা করিবে।

পরে যোনি মুদ্রা দেখাইয়া বিসর্জনমন্ত্রে বিসর্জন করিবে। যথা—“ঐ উত্তিষ্ঠ দেবি চামুণ্ডে শুভাং পূজাং প্রগৃহ চ। কুরুষ মম কল্যাণমষ্টাভিঃ শক্তিভিঃ সহ ॥ গচ্ছ গচ্ছ পরং স্থানং স্বস্থানং দেবি চণ্ডিকে। যৎ পূজিতং ময়া দেবি পরিপূর্ণং তদস্ত মে ॥ ব্রজ ত্বং শ্রোতসি জলে গৃহে তিষ্ঠ বিভূতয়ে। সংবৎসরব্যতীতে তু পুনরাগমনায় চ ॥ দুর্গে দেবি জগন্মাতঃ স্বস্থানং গচ্ছ চণ্ডিকে। ইমাং পূজাং ময়া দেবি যথাশক্তি নিবেদিতাম্। রক্ষণার্থং সমাদায় ব্রজ স্বস্থানমুত্তমম্ ॥” এই মন্ত্র পাঠ করতঃ দেবীকে চালনা করিয়া জলসমীপে লইয়া যাইবে।

জলস্থাপন মন্ত্র—“ঐ নিমজ্জান্তসি সম্পূজা পত্রিকা স্থাপিতা জলে। পুত্রায়ুধনবৃদ্ধার্থং স্থাপিতাসি জলে ময়া ॥” এই মন্ত্রে দেবীকে জলে স্থাপন করিবে। পরে দেবীপূজার দক্ষিণা দিবে। তারপর জলক্রীড়া করিয়া মঙ্গলাচরণ করিবে। তারপর ঘট্টাদিকে শাস্তি করিবে, দক্ষিণহস্তে খেতাপরাজিতা বন্ধন করিবে, তালপত্রাদিতে কিঞ্চিৎ লিখিবে এবং গুরুজনকে প্রণাম করিবে। পরে যথাস্থখে বিহার করিবে।

দুর্গোৎসব-হোম ।

স্ব স্ব বেদোক্ত মন্ত্রে স্তম্ভিলাদি করিয়া সাধারণ কুশণ্ডিকোক্ত বিধানে বিরূপাক্ষ জপান্ত কুশণ্ডিকা সমাপন করিয়া প্রকৃত কৰ্ম্মার্থ হোম করিবে। সঙ্কল্প যথা—“অন্তেত্যাঙ্গি—অমুকগোত্রঃ শ্রীঅমুকদেবশাস্ত্রী সর্বাপছান্তিপূর্বক-দীর্ঘায়ুষ্ট-পরমৈশ্বর্যাতুল-ধনধাত্ত-পুত্রাণ্ডনবচ্ছিন্নলাভ-মিত্রবর্দ্ধন-শত্রুকয়োত্তরোত্তর-রাজসম্মানাত্তীষ্ট-সিদ্ধার্থঃ পরত্র দেবীলোকপ্রাপ্তয়ে চ (শ্রীদুর্গাপ্রীতিকামো বা) অমুকপুরাণোক্তবিধিনা বার্ষিকশরৎকালীন-শ্রীদুর্গাপূজাকৃত্তং অমুকমন্ত্রেণ সতিলাজ্য-বিষপত্রৈরিয়ৎ-সংখ্যক-হোমমহং করিষ্যে ॥”

এইরূপ সংকল্প করিয়া সতিলাজ্য বিষণত্র দ্বারা—“ওঁ অশ্বে অধিকে অশ্বা-
লিকে ন মানয়তি কশ্চন । সসন্ত্যধ্বকঃ স্ত্ৰভদ্রিকং কাশ্ম্পীল্ল্যবাসিনীং স্বাহা”
এই মন্ত্রে অথবা “ওঁ জয়ন্তী মঙ্গলা কালী ভদ্রকালী কপালিনী । তুর্গা শিবা
ক্ষমা ধাত্রী স্বাহা স্বধা নমোহস্ত তে স্বাহা” এই মন্ত্রে হোম করিবে ।

পরে ঘৃত দ্বারা আবরণ দেবতাগণের প্রত্যেকের হোম করিয়া “ওঁ মূর্দ্ধানং
দিবো অরতিং পৃথিব্যা বৈশ্বানরমৃত আ জাতমগ্নিং । কবিং সত্রাজমতিধিঞ্জানানা-
মাসন্নঃ পাত্রং জনয়ন্ত দেবাঃ স্বাহা ।” এই মন্ত্রে পূর্ণাহুতি দিবে । পরে ব্রহ্ম-
দক্ষিণার্থ পূর্ণপাত্র দান করিয়া হোম দক্ষিণা করিবে । যথা—অগ্নেত্যাদি শ্রীতুর্গা-
পূজাভূতহোম-কর্ষণঃ সান্নতার্থং দক্ষিণামিদং কাঞ্চনমূল্যং যথাসম্ভবগোত্রনাম্নে
ব্রাহ্মণায়াহং সম্প্রদদে ।” অতঃপর তিলকধারণ করিবে ।

কেহ কেহ তান্ত্রিক কুশাণ্ডিকা করিয়া—“ওঁ অশ্বে অধিকে” ইত্যাদি মন্ত্রে
হোম করিয়া থাকেন । আচারানুসারে স্থণ্ডিলের পূর্বপার্শ্বে ঘটস্থাপন করিতে
হয় । কাহারও মতে এই হোম মহাষ্টমী পূজার অন্তে অল্পুষ্ঠিত হইয়া নবমী-
দিনে পূজান্তে সমাপ্ত করা হয়, কেহ বা নবমী দিনেই পূজান্তে হোম করিয়া
থাকেন । ফল কথা—উভয় দিনেই ব্যবস্থা । যাহাদের যেরূপ ব্যবহার,
তাঁহারা সেইরূপ করিবেন ।

ছাগপশু-বলিদান ।

স্নানান্ত পশুকে আনাইয়া উহার গলদেশে রক্তমাল্যাদি ও শৃঙ্গদ্বয়ে সিদ্ধুর
দিয়া দেবীসমীপে পূর্বাভিমুখে স্থাপন করাইয়া স্নানার্থ জল দিবে ; মন্ত্র যথা—
ওঁ বারাহী যমুনা গঙ্গা করতোয়া সরস্বতী । কাবেরী চন্দ্রভাগা চ সিদ্ধু-ভৈরব-
শোণগাঃ । অজ্ঞানে মহেশানি সান্নিধ্যমিহ করয় । ওঁ পৃষ্ঠে পুচ্ছে ললাটে
চ কর্ণয়োর্জঙ্ঘয়োস্তথা । মেত্রে চ সর্কগাত্রেষু মুঞ্চস্ত পশুদেবতাঃ ।

পরে কুশোদকে পশুপ্রোক্ষণ করিবে ; যথা—ওঁ অগ্নিঃ পশুরাসীন্তেনাষজন্ত
স এতং শ্লোকমজয়দ্ যস্মিন্নগ্নিঃ স তে লোকো ভবিষ্যতি তং জেষ্যসি পিবৈতা
অপঃ । ১ । ওঁ বায়ুঃ পশুরাসীন্তেনাষজন্ত স এতং শ্লোকমজয়দ্ যস্মিন্ বায়ুঃ
স তে লোকো ভবিষ্যতি তং জেষ্যসি পিবৈতা অপঃ । ২ । ওঁ সূর্য্যঃ পশুরাসীন্তে-
নাষজন্ত স এতং শ্লোকমজয়দ্ যস্মিন্ সূর্য্যঃ স তে লোকো ভবিষ্যতি তং জেষ্যসি
পিবৈতা অপঃ । ৩ । ওঁ বাচং তে শুদ্ধামি । ওঁ প্রাণাংস্তে শুদ্ধামি । ওঁ চক্ষুস্তে

ଓଁକାମି । ଓଁ ଶ୍ରୋତ୍ରସ୍ତେ ଓଁକାମି । ଓଁ ନାଭିଂ ତେ ଓଁକାମି । ଓଁ ମେତ୍ରୁସ୍ତେ ଓଁକାମି । ଓଁ ପାୟୁସ୍ତେ ଓଁକାମି । ଓଁ ଚରିତ୍ରସ୍ତେ ଓଁକାମି । ଓଁ ବାକ୍ ତ ଆପ୍ୟାୟତାମ୍ । ଓଁ ମନସ୍ତ ଆପ୍ୟାୟତାମ୍ । ଓଁ ପ୍ରାଣସ୍ତ ଆପ୍ୟାୟତାମ୍ । ଓଁ ଚକ୍ଷୁସ୍ତ ଆପ୍ୟାୟତାମ୍ । ଓଁ ଶ୍ରୋତ୍ରସ୍ତ ଆପ୍ୟାୟତାମ୍ । ଓଁ ବସ୍ତେ କୁରଂ ଷଦାହିତଂ ତସ୍ତେ ଆପ୍ୟାୟତାମ୍ । ତସ୍ତେ ନିଷ୍ଠାୟତାମ୍ । ତସ୍ତେ ଶୁଧାତୁ ଶମ- ହୋଭାଃ ସ୍ବାହା ॥ ଐଂ ହ୍ରୀଂ ଶ୍ରୀଂ ଚନ୍ଦ୍ରମଂ ଗୁଳାଧିଷ୍ଠିତବିଗ୍ରହାୟେ ପୁଂସ୍ତୁରୁପାଚଞ୍ଚିକାୟେ ଇମଂ ପଂଶୁଂ ପ୍ରୋକ୍ଷ୍ୟାମି ସ୍ବାହା ॥ ଓଁ ପଂଶୁପାଶାୟ ବିଦ୍ମହେ ଶିରଶ୍ଚେଦାୟ ସ୍ତ୍ରୀମିହି । ତନ୍ନଃ ପଂଶୁଃ ପ୍ରୋଚୋଦୟାଂ ॥ ଓଁ ପଂଶୁପାଶବିନାଶାୟ ହେମକୂଟସ୍ଥିତାୟ ଚ । ପରାପରାୟ ପରମେଷ୍ଠିନେ ହୁଂକାରାୟ ଚ ମୂର୍ତ୍ତରେ । ବନ୍ଧନମନ୍ତ୍ର—ଓଁ ମେଘାକାରସ୍ତମ୍ଭୟେ ପଂଶୁଂ ବନ୍ଧୟ ବନ୍ଧୟ, ସଂଶୃଙ୍ଗସର୍ବୀବୟବଂ ପଂଶୁଂ ବନ୍ଧୟ ବନ୍ଧୟ, ବ୍ରହ୍ମାଂ ଖଂ ଗୁରୁପିଂ ଗଂ ପଂଶୁଂ ବନ୍ଧୟ ବନ୍ଧୟ ଆଂ ହୁଂ ଫଟ୍ ସ୍ବାହା ।

ପରେ ଦେବୀକେ ପୁସ୍ପାଞ୍ଜଳି ଦିଆ “ଏତଂ ପାଞ୍ଚଂ ଓଁ ଛାଗପଂଶବେ ନମଃ”—ଏହି କ୍ରମେ ପାଞ୍ଚାଦିଦ୍ୱାରା ପଂଶୁପୂଜା କରିয়া ପଂଶୁର ଅଙ୍ଗେ ଦେବତାଦିଗେର ପୂଜା କରିବେ । ମନ୍ତ୍ରକେ—ଓଁ ଋଧିରବଦନାୟେ ନମଃ । ଏହି କ୍ରମେ ମୁଖ ଓ ନାସିକାଦ୍ୱୟେ—ସରସ୍ୱତ୍ୟେ, ଲଳାଟେ—ଚଞ୍ଚିକାୟେ, କର୍ଣ୍ଣଦ୍ୱୟେ—ବୃହସ୍ପତ୍ୟେ, ଚକ୍ଷୁଦ୍ୱୟେ—ଚନ୍ଦ୍ରାଦିତ୍ୟାଭ୍ୟାଂ, ଜିହ୍ୱାୟ —ମହାଦନ୍ତାୟେ, ଶ୍ରୀବାୟ—ଉଗ୍ରଦନ୍ତାୟେ,—ପଦଚତୁଷ୍ଠୟେ—ମହାଭୈରବ୍ୟେ, ଉଦରେ—ବୈଷ୍ଣବ୍ୟେ, ପୁଛେ—ରତ୍ନଦନ୍ତ୍ରିକାୟେ, ସର୍ବୀକ୍ଷେ—ଋଧିରଦନ୍ତ୍ରିକାୟେ—ଓଁ ଛାଗପଂଶୁଧିଷ୍ଠାତୁ- ଦେବତାଭ୍ୟୋ ନମଃ । ପରେ ହାତଘୋଡ଼ କରିয়া ପାଠ କରିବେ,—ଓଁ ପଂଶୁରୁଂପାଦିତୋ ଦେବୈର୍ବଞ୍ଚାର୍ଥକ୍ଷ ବିଧାନତଃ । ଇଦାନୀକ୍ଷ ମହୋଂସାହେ ଛେତ୍ରବ୍ୟୋହସି ମୟା ପୁନଃ । ଓଁ ଛାଗ ସ୍ୱଂ ବଲିରୁପେଂ ମମ ଭାଗ୍ୟାତ୍ପସ୍ଥିତଃ । ଗ୍ରଣୟାମି ତତଃ ସର୍ବରୁପିଂ ବଲି- ରୁପିଂ ॥ ଚଞ୍ଚିକାପ୍ରୀତିଦାନେନ ଦାତୁରାପଦ୍ମିନାଶିନେ । ବୈଷ୍ଣବୀ * ବଲିରୁପାୟ ବଳେ ତୁଭ୍ୟାଂ ନମୋହସ୍ତ ତେ । ଯଜ୍ଞାର୍ଥେ ପଂଶବଃ ସୃଷ୍ଟା ଯଜ୍ଞାର୍ଥେ ପଂଶୁଘାତନମ୍ । ଅତସ୍ତ୍ୱାଂ ଘାତୟିଷ୍ୟାମି ତସ୍ମାଦ୍ୱ୍ୟଜ୍ଞେ ବଧୋହବଧଃ ॥ ପଂଶୁଘୋନି-ପ୍ରସ୍ତୋତୋହସି ବ୍ରହ୍ମଣା ନିର୍ଦ୍ଦିତଃ ପୁରା । ଅତସ୍ତ୍ୱାଂ ଘାତୟିଷ୍ୟାମି ତସ୍ମାଦ୍ୱ୍ୟଜ୍ଞେ ବଧୋହବଧଃ ।

ପରେ “ଓଁ ଐଂ ହ୍ରୀଂ ଶ୍ରୀଂ” ଏହି ମନ୍ତ୍ରେ ବଲିକେ ଶିବମୟ ଭାବିଆ ତଦୀର ମନ୍ତ୍ରକେ ପୁସ୍ପଦାନ କରିয়া ସଂସ୍ପର୍ଶ କରିବେ ; ଯଥା—ଅଗ୍ନେତ୍ୟାଦି ଅମୁକଗୋତ୍ରଃ ଶ୍ରୀଅମୁକ- ଦେବଶର୍ମା ଶ୍ରୀଭଗବନ୍ନୂର୍ଗାମ୍ନିତିକାମଃ—ଓଁ ଦକ୍ଷସଞ୍ଜବିନାଶିତ୍ୟା ମହାଘୋରାୟେ ଯୋଗିନୀକୋଟୀପରିବୃତାୟେ ଭଦ୍ରକାଳ୍ୟେ ଓଁ ହ୍ରୀଂ ଛୁର୍ଗାୟେ (ଅଥବା—ଓଁ ଛୁର୍ଗେ ଛୁର୍ଗେ

* ଯେ ଦେବତାକେ ବଲି ଦେଖା ହୁଏବେ “ବୈଷ୍ଣବୀ” ହୁଲେ ସେହି ଦେବତାର ନାମ ଉଲ୍ଲେଖ କରିତେ ହୁଏ ।

রক্ষণি স্বাহা হ্রীং হুর্গায়ৈ) ইমং ছাগপশুং বহুদৈবতং তুভ্যমহং ঘাতয়িষ্যে ॥
 অনন্তর করষোড়ে পাঠ করিবে—ওঁ বলিরেব ময়া দন্তঃ পশূনাঞ্চ পশুভূতমঃ । গৃহ
 গৃহ মহাদেবি রক্ষ মাং ছুরিতার্গবাং ॥ পশুর কর্ণে মন্ত্র পাঠ করিবে, যথা—ওঁ
 হিলি হিলি কিলি কিলি (চিকি চিকি) বহুরূপধরায়ৈ হৈং হোং ইমং পশুং
 স্বর্গং প্রদর্শয় মুক্তিং নিয়োজয় স্বাহা ।

অনন্তর খড়্গ পূজা করিবে । খড়্গের ধ্যান,—ওঁ কৃষ্ণং পিনাকপাণিঞ্চ
 কালরাত্রিস্বরূপিণম্ । উগ্রং রক্তাশ্রনয়নং রক্তমালায়ুলেপনম্ ॥ রক্তাশ্রধরঞ্চৈব
 পাশহস্তং কুটুধিনম্ । পিবমানঞ্চ রুধিরং ভূজ্ঞানং ক্রব্যসংহতিম্ ॥ রসনা ত্বং
 চণ্ডিকায়ঃ সুরলোক-প্রসাধকঃ ॥ “আং হ্রীং ক্রুং ফট্ খড়্গায় নমঃ” এই মন্ত্রে
 যথাশক্তি খড়্গের পূজা করিয়া প্রণাম করিবে—ওঁ অসির্কিশসনঃ খড়্গাস্তীক্ষ-
 ধারো ছুরাসদঃ । শ্রীগর্ভো বিজয়শ্চৈব ধর্মপাল নমোহস্ত তে ॥ ইত্যুষ্ঠৌ তব
 নাশানি পুরা প্রোস্তানি বেধসা । নক্ষত্রং ক্লন্তিকা তুভ্যং গুরুদেবো মহেশ্বরঃ ।
 হিরণ্যঞ্চ শরীরন্তে ধাতা দেবো জনার্দনঃ । পিতা পিতামহশ্চৈব ত্বং মাং পালয়
 সর্বদা ॥ নীলজীমূতসঙ্কাশস্তীক্ষদংষ্ট্রঃ ক্রশোদরঃ । ভাবগুদ্ধোহম্বর্ষণশ্চ অতিতেজা-
 মহাবলঃ ॥ ইয়ং যেন ধৃত্য ফৌগী হতশ্চ মহিষাসুরঃ । তীক্ষ্ণধারায় শুদ্ধায় তস্মৈ
 খড়্গায় তে নমঃ ॥ ওঁ কালি কালি বজ্রেশ্বরি লৌহদণ্ডায় খড়্গায় নমঃ । খড়্গে
 পুষ্প দিয়া—ওঁ হ্রীং কালি কালি বিকটদংষ্ট্রে করালিনি ফেং ফেং ফেংকারিণি
 কিলি কিলি মম শক্রন্ খাদয় খাদয় ছেদয় ছেদয় সর্বভুটান্ মারয় মারয় ইমং
 পশুং খড়্গেন ছিক্তি ছিক্তি (চিকি চিকি) কালি কালি পিব পিব রুধিরং ফেং
 ফেং কিরি কিরি কালিকায়ৈ নমঃ ॥ যজ্ঞার্থে পশবঃ সৃষ্টা যজ্ঞার্থে পশুঘাতনম্
 যজ্ঞশ্চ মরণে ত্বং হি ক্রবং গস্তা ত্রিপিষ্টপম্ ॥ খড়্গাঘাতমহদুঃখং বিনির্জিত্য
 পশুভূতম্ । দেবীবরপ্রসাদেন মামায়াঞ্চ তারয় ॥ ঐং হ্রীং শ্রীং ইমং পশুং
 মোক্ষ মোক্ষ কুরু কুরু ছিক্তি ছিক্তি ফট্ ফট্ আং হ্রীং ফট্ হাং হুং ফট্,—
 এই মন্ত্রে পশুস্বক্কে খড়্গা স্পর্শ করাইবে ।

পশুর বন্ধনমোচন মন্ত্র,—ওঁ রক্ষার্থং বন্ধনস্থেহসি মুক্তয়ে মোচিতো ময়া ।
 দেব্যাঃ শ্রীতিং সমুৎপাশ্ব স্বর্গং গচ্ছ পশুভূতম্ ।

অতঃপর বলিচ্ছেদন করিয়া ছাগপশুর সমাংসরুধির ও শীর্ষ আনয়ন করিবে,
 এবং “ঐং হ্রীং কৌশিকি রুধিরেণাপ্যায়তাং” বলিয়া উৎসর্গ করিবে । ওঁ
 সমাংসছাগরুধিরবলয়ে নমঃ মন্ত্রে তিনবার অর্চনা করিয়া অদ্যেত্যাদি
 —দশবর্ষাবচ্ছিন্ন-ত্রীভগবদ্গুণাপ্রীতিকামঃ—ওঁ দক্ষয়জ্ঞবিনাশিত্তৈ মহাঘোরাটয়

যোগিনীকোটীপরিবৃত্তায়ৈ ভদ্রকাল্যৈ (অথবা—ওঁ দুর্গে দুর্গে রক্ষণি স্বাহা)—
 হ্রীং দুর্গায়ৈ এষ ছাগরুধিরবলিনমঃ ॥ রুধির বিশ্বপত্রবৃত্ত দ্বারা চতুর্ভাগ করিয়া
 অগ্নি আদি চারিকোণে—“এষ সমাংসছাগরুধিরবলিঃ ওঁ বিদারিকায়ৈ নমঃ ॥”
 (এইক্রমে) পাপরাক্ষস্কে, পুতনায়ৈ, কালিকায়ৈ, ওঁ ঐং দিব্যকপালং গৃহু
 গৃহু মহাতৃপ্তিং কুরু কুরু স্বাহা ।

অনন্তর ছাগশীর্ষের উপর শলিতা জালিয়া ওঁ সপ্রদীপছাগশীর্ষ-বলয়ে
 নমঃ—এই ক্রমে তিনবার অর্চনা করিয়া অদ্যেত্যাদি—শ্রীভগবদ্গূর্ণাপ্রীতিকামঃ
 ওঁ দক্ষযজ্ঞবিনাশিত্তৈ মহাঘোরায়ৈ যোগিনীকোটীপরিবৃত্তায়ৈ ভদ্রকাল্যৈ
 (অথবা—ওঁ দুর্গে দুর্গে রক্ষণি স্বাহা) হ্রীং দুর্গায়ৈ এষ সপ্রদীপছাগশীর্ষবলিনমঃ ।

হাতযোড় করিয়া পড়িবে,—ওঁ ঘোরদংষ্ট্রে করালাস্ত্রে মংস্রমাংসবলিপ্রিয়ে ।
 বলিং গৃহু মহাদেবি পশুরক্তং সমাংসকম্ ॥ আহবে রুধিরাকাঙ্ক্ষী বলিং গৃহু
 প্রসীদ মে । মম শক্রবিনাশিনি নবদুর্গে ইমাং পূজাং পিশিতরক্তং সর্কোপচার-
 সহিতং বলিং গৃহু গৃহু স্বাহা । ওঁ ত্রিনেত্রে বিকরলাস্ত্রে মুণ্ডমালাবিভূষিতে ।
 সর্কাস্বরকৃতান্তে ত্বং খঞ্জাখটাক্ষধারিণি ॥ মহিষায় মহামায়ে দৈত্যদর্পনিসুদনি ।
 ছাগেনেমং বলিং দদ্মি গৃহাণ হরবল্লভে ॥ ইমং ছাগবলিং দেবি গৃহীত্বা কাল-
 রাত্রিকে । প্রীতা ভব মহাকালি রক্ষ মাং দেবি চণ্ডিকে ॥

প্রাণ্ডুক্ত মস্ত্রে বারত্রয় পুষ্পাঞ্জলি প্রদান করিয়া আরাত্রিক জপ ও প্রণাম
 করিবে ।

মহিষ-বলিদান ।

মহিষ সম্মুখে আনয়ন করতঃ উত্তরাভিমুখ হইয়া করযোড়ে পাঠ করিবে—
 “ওঁ পশুপাশবিনাশায়” ইত্যাদি । পরে “হ্রঃ অস্ত্রায় ফট” উচ্চারণ করতঃ
 মহিষের সমস্ত শরীর অবলোকন করিয়া স্তম্ভে বন্ধন করিবে । মন্ত্র যথা—

“ওঁ মেঘাকারস্তম্ভমধ্যে মহিষং বন্ধয় বন্ধয় হুং ফট স্বাহা” । অনন্তর মহিষকে
 জ্ঞান করাইবে । যথা—“ওঁ বারাহী যমুনা গঙ্গা” ইত্যাদি । এই মন্ত্রের “অজ-
 জানে” স্থানে “মহিষজানে” বলিবে । অতঃপর বৈদিকমন্ত্রে জ্ঞান করাইবে ।
 মন্ত্র যথা—“অগ্নিঃ পশুরাসীন্তেনা” ইত্যাদি । পরে “ওঁ মহিষায় নমঃ” বলিয়া
 পাণ্ডাদি দ্বারা মহিষের পূজা করিয়া “ওঁ ঐং ঐং হ্রীং শ্রীং শ্রীং হুং হুং

বরুণমণ্ডলাধিষ্ঠিতবিগ্রহায়ৈ মহিষরূপচণ্ডিকায়ৈ ইমং মহিষং প্রোক্ষ্যামি স্বাহা” বলিয়া প্রোক্ষণ করিবে ।

পরে সূত্রাবলিযুক্ত ঘণ্টা মহিষের গলায় বন্ধন করিয়া স্বর্ণ-শুঙ্গ, রজতক্ষুর ও বীরপট্ট দান করিয়া “ওঁ যুবা স্ৰবাসাঃ পরিবীত আগাৎ” ইত্যাদি মন্ত্রে যুগল বস্ত্র দ্বারা মহিষকে আচ্ছাদন করতঃ রক্তবর্ণ পুষ্পমাল্য দান করিয়া পাঠ করিবে । যথা—“ওঁ মহিষাস্ত্রযুদ্ধেষু ত্বয়পি কামরূপিণা । চিত্রং তনুত্রয়ং দহং কৃতং যুদ্ধং সূদারুণম্ ॥ অতস্তদবলিদানেন তুষ্ঠা ভবতু চণ্ডিকা । যাহি স্বর্গং মহাবীর দত্ত্বা বলিফলং ময়ি ॥ গন্ধর্বলোকে তিষ্ঠ ত্বং তুষ্ঠা ভবতু চণ্ডিকা । মহিষ ত্বং মহাভাগ যমবাহন বিশ্রুত ॥ প্রিয়ং ধাত্বং ধনং দেহি ধর্ম্মধৈব স্বভাবতঃ । যথা বাহং ভবান্ দ্বেষ্টি যথা বহসি চণ্ডিকাম্ । তথা মম রিপূন্ হংসি শুভং বহ লুলাপক । যমস্ত বাহনস্তস্ত বররূপধরোহব্যয়ঃ ॥ আয়ুর্বিভক্তং যশো দেহি কাসরায় নমো নমঃ । ইদং রূপং পরিত্যজ্য গন্ধর্বহমবাণুহি ॥ ললাটে তে শিবো দেবঃ শুঙ্গয়োঃ পার্ক্বতীপ্রিয়ঃ । দুর্গায়াঃ প্রীতিদন্তো হি শতং বর্ষাণি নিশ্চিতম্ ॥”

অতঃপর “স্তম্ভায় নমঃ” বলিয়া পাত্ৰাদি দ্বারা পূজা করিয়া করযোড়ে পাঠ করিবে । যথা—“ওঁ স্তম্ভ ত্বং স্তম্ভরূপোহসি ব্রহ্মণা নিশ্চিতঃ পুরা । অতস্ত্বাং পূজয়াম্যত্ম পশুবন্ধনহেতবে ॥ ওঁ স্তম্ভমূলে বসেদ্ ব্রহ্মা স্তম্ভমধ্যে চ মাধবঃ । স্তম্ভাগ্রে চ স্বয়ং রুদ্রস্তম্মাঙ্ঘ্রমচলো ভব ॥ ওঁ যথাচলো গিরিশ্শৈবর্হিমবাংশচ যথাচলঃ ॥ যথাচলা নগাশ্চাত্রে তথা ত্বমচলো ভব ॥ ওঁ সর্কে দেবঃ সগন্ধর্বাঃ সযক্ষোরগরাক্ষনাঃ । তব সান্নিধ্যমায়ান্তি তম্মাঙ্ঘ্রমচলো ভব ॥”

পরে “ওঁ পাশায় নমঃ” বলিয়া পূজা করিয়া “ওঁ পাশ ত্বং বরুণাজ্জাতঃ সদা বরুণদৈবতঃ । অতস্ত্বাং পূজয়াম্যত্ম তম্মাচ্ছান্তিং প্রযচ্ছ মে ॥ ত্বং সাক্ষী ভগবন্ দেবঃ সর্ক্বশক্রনিবর্হণঃ । পূজ্যোহসি সর্ক্বভূতানাং পাশ সিদ্ধিং কুরুষ মে ॥” কুতাজলিপূরঃসর ইহা পাঠ করিবে ।

অতঃপর তাম্রপাত্রে কুশ পুষ্প তিলযুক্ত জল গ্রহণ করিয়া বাক্য করিবে । যথা—“অন্তেত্যাদি—অমুকে মাসি অমুকে পক্ষে অমুকতিথৌ অমুকগোত্রস্ত শ্রীঅমুকদেবশর্ম্মণঃ সদারাপত্যস্ত বর্ষশতকাবচ্ছিন্ন শ্রীঅমুকদেবতাপ্রীতিকামনয়া শ্রীঅমুকদেবতায়ৈ ইমং মহিষং তুভ্যমহং সম্প্রদদামি ।” ইহা বলিয়া উৎসর্গ করিয়া কুতাজলি হইয়া পাঠ করিবে । যথা—“ওঁ অম্বরযোনেঃ প্রমুতোহসি পূজাহোমাদিকশ্মণি । তুষ্ঠা ভবতু সা দেবী সমাংসৈ রুধিরৈস্তব ॥

অনন্তর পশুর কর্ণে “ঔ পশুপাশায় বিদ্বাহে বিশ্ব কর্মণে ধীমহি । তন্নো জীবঃ
প্রচোদয়াৎ ।” এই পশুগায়ত্রী পাঠ করিবে । পরে “ঔ হ্রীং ত্রীং নিখিল-
ব্রহ্মাণ্ডখণ্ডরূপং গৃহ্ গৃহ্ স্বাহা” বলিয়া মহিষ সমর্পণ করিবে । অনন্তর খড়্গ
পূজা করিয়া “ঔ ঐং ত্রীং ইমং মহিষং মহামোক্ষং কুরু কুরু গৃহ্ গৃহ্ স্বাহা”
বলিয়া মহিষগ্রীবায় খড়্গা স্পর্শ করিবে ।

অনন্তর কৃতাজ্জলি হইয়া পড়িবে।—“ঔ খড়্গাঘাতোদ্ভবং দুঃখং” ইত্যাদি ।
পরে মহিষ ছেদন করিয়া পুরাণোক্ত বলিদান ক্রমে সমাংসরুধির-কপালাদি
উৎসর্গ করিয়া দিবে ।

বলি-বিয়ের প্রতিকার ।

হত্যাৎসেবপ্রহারেণ চাতুধা দোষমাবহেৎ । তচ্ছাস্তয়ে জপেদিদান্ দুর্গাবীজং
সহস্রকম্ ॥ সহস্রং জুহুয়াদ্বেদ্যে প্রদত্তাং স্বর্ণমাবকম্ ॥ রুধিরং তস্মৈ পার্বতী
ন তু দেয়ং কদাচন । বলিমন্তং সমানীয় ভগবতৈতা নিবেদয়েৎ ॥ স্মৃতিঃ ।

এক আঘাতে (কোপে) ছাগাদি বলি দিতে হয় । অতএব সেইরূপ বলির
ছেদন না হইলে, সেই বলি বহুবিধ দোষের হয় । অতএব সেইরূপ বলির
সমাংস রুধির দেবীকে দিবে না এবং দোষ শাস্তির জন্ত সেই বিয়-বলি-মাংস
দ্বারা সহস্র হোম, একমাষা স্বর্ণ দান এবং পূজিত দেবতাবীজ ও দুর্গাবীজ
সহস্রবার জপ করিতে হয়, কিন্তু কলিতে চারিগুণ নিয়ম । তৎপরে পুনরায়
অত্র বলি দিয়া তন্মাংসাদি নিবেদন করিবে ।

শ্রীশ্রীচণ্ডী-পূজা ।

কৃত্যানিত্যক্রিয় যজমান শুদ্ধাসনে উপবেশন করিয়া তান্ত্রিকবিধি অনুসারে
আচমন করিয়া স্বস্তিবাচন করতঃ তিল, কুশ ও জলপূর্ণ পাত্র লইয়া সঙ্কল্প
করিবে, যথা—বিষ্ণুরোম্ তৎসদন্ত অমুকে মাসি অমুকে পক্ষে অমুক-
তিধৌ অমুকগোত্রঃ শ্রীঅমুকদেবশর্মা অমুককামঃ গণপত্যাদিনানা দেবতাপূজা-
পূর্বক-শ্রীশ্রীচণ্ডীপূজাপূর্বকং শ্রীকৃষ্ণদ্বৈপায়নাভিধানমহর্বিবেদব্যাসপ্রোক্তজয়াথ্য-
মার্কণ্ডেয়পুরাণান্তর্গতসাবর্ণিকমম্বস্তরীয় ঔ মার্কণ্ডেয় উবাচ । সাবর্ণিঃ সূর্যাতনয়ো
বো মনুঃ কথ্যতেহষ্টম ইত্যাদি সূর্য্যাজ্জন্ম সমাসাশ্চ সাবর্ণির্ভবিতামম্বরিত্যস্ত-
দেবীমাহাত্ম্যপ্রকাশকস্তোত্রস্ত একাবৃত্তিপাঠমহং করিষ্যে । এইরূপ সঙ্কল্প

করিয়া গৃহীত জল দ্রশান কোণে ত্যাগ করিবে। নিজে না করিয়া প্রতিনিধি দ্বারা করাইলে প্রতিনিধি “অমুকগোত্রস্ত অমুকস্ত, করিষ্যামি” এইরূপ বাক্য করিবেন। অতঃপর স্বশাখোক্ত হস্তপাঠ করিয়া সামান্তার্থ্য, আসনগুচ্ছি ও ভূতগুচ্ছি করিয়া শালগ্রাম অথবা ঘটে গণেশাদি, ব্রহ্মা, বিষ্ণু, মহেশ্বর, বাসু-পুরুষ, গঙ্গা, যমুনী, লক্ষ্মী, সরস্বতী প্রভৃতির পূজা করিয়া, “হ্রীং” মন্ত্রে তিনবার প্রাণায়াম করতঃ মাতৃকান্তাস প্রভৃতি করিবে। অতঃপর “হ্রাং অক্ষুষ্ঠাভ্যাং নমঃ” ইত্যাদি ক্রমে অথবা “ওঁ যন্মোহো জ্ঞানিনোরপি” অক্ষুষ্ঠাভ্যাং নমঃ, “ওঁ নিদ্রাং ভগবতীং বিষ্ণোঃ” তর্জনীভ্যাং স্বাহা, “ওঁ জয়েতি দেবাশ্চ মুদা” মধ্যমাভ্যাং বষট্, “ওঁ আজঘান ভুজে সবো” অনামিকাভ্যাং হং, “ওঁ হতে তস্মিন্ মহা-বীৰ্য্যো” কনিষ্ঠাভ্যাং বোষট্, “ওঁ নীতা দিবং রিপুগণাঃ” করতলপৃষ্ঠাভ্যাং অস্ত্রায় ফট্, “ওঁ তেবাং মাতৃগণোজাতঃ” সর্বাঙ্গায় নমঃ। এইরূপে হৃদয়াদিতেও শ্রাস করিবে। অনন্তর মাহাত্ম্যাস,—ব্রহ্মরন্ধ্রে, “ওঁ মধুকৈটভবমাহাত্ম্যায় নমঃ”। সীমন্তে, “ওঁ মহিষাসুরসৈন্তবধমাহাত্ম্যায় নমঃ”। ক্রমধ্যে, “ওঁ মহিষাসুর-বধমাহাত্ম্যায় নমঃ”। নেত্রয়োঃ, “ওঁ মহিষাসুরবধসমাপ্তিমাহাত্ম্যায় নমঃ”। কর্ণয়োঃ “ওঁ দেবা দূতসংবাদমাহাত্ম্যায় নমঃ”। হৃদি, “ওঁ ধূম্রলোচনবধমাহাত্ম্যায় নমঃ”। নাভৌ, “ওঁ চণ্ডমুণ্ডবধমাহাত্ম্যায় নমঃ”। লিঙ্গে, “ওঁ রক্তবীজ-বধমাহাত্ম্যায় নমঃ” আধারে, “ওঁ নিম্ভবধমাহাত্ম্যায় নমঃ”। জাহ্নুনি, “ওঁ শুভ্রবধমাহাত্ম্যায় নমঃ”। গুহে, “ওঁ দেব্যাঃ স্তুতিমাহাত্ম্যায় নমঃ”। গুল্ফয়োঃ “ওঁ শুভ্রনিম্ভবধসমাপ্তিমাহাত্ম্যায় নমঃ”। সর্বাঙ্গে, “ওঁ দেবীমাহাত্ম্য-সমাপ্তিমাহাত্ম্যায় নমঃ”। এই রূপে মাহাত্ম্যাস করিয়া ঋগ্‌যাদি শ্রাস করিবে, যথা—অশ্রু সপ্তশতীস্তুবমন্ত্রশ্রু নারদঋষির্গায়ত্রীচ্ছন্দো দক্ষিণামৃতিদেবতা হ্রীং বীজং স্বাহা শক্তির্মমেষ্টসিদ্ধ্যর্থৈ বিনিয়োগঃ। শিরসি, “ওঁ নারদঋষয়ে নমঃ”। মুখে, “ওঁ গায়ত্রীচ্ছন্দসে নমঃ”। হৃদি, “ওঁ দক্ষিণামৃতিদেবতায়ৈ নমঃ”। গুহে, “হ্রীং বীজায় নমঃ”। পাদয়োঃ, “স্বাহা শক্তয়ে নমঃ”। সর্বাঙ্গে, “শ্রীচণ্ডিকায়ৈ নমঃ”। অতঃপর কুর্মুদ্রায় পুষ্প গ্রহণ করিয়া ধ্যান করিবে। ধ্যান যথা,—“ওঁ মধ্য-সুধাক্ষিমণিমণ্ডপরত্নবেদী-সিংহাসনোপরিগতাং পরিপীতবর্ণাং। পীতা-ধরাং কনকমালাবিভূষিতাঙ্গীং দেবীং স্মরামি ধৃতমুদগরবৈরিজিহ্বাং”। অথবা “ওঁ বহুককুমুভাভাঙ্গাং পঞ্চমুণ্ডাধিবাসিনীম্। সুরচন্দ্রকলারত্নমুকুটাং মুণ্ড-শালিনীং। ত্রিনেত্র্যাং রক্তবসনাং পীনোল্লতঘটস্তনীং। পুষ্টকঞ্চাকমালাঞ্চ বরদঞ্চা-ভয়ং ক্রমাং। দধতীং সংস্মরেন্নিত্যমুত্তরায়ান্মানিতাং।” এই ধ্যানের অন্ততর

ধ্যান করিয়া নিজের মস্তকে পুষ্প দিয়া মানসোপচারে পূজা ও বিশেষার্থ্য সংস্থাপন করতঃ গণেশ, শিব, সূর্য্য, বিষ্ণু প্রভৃতির পূজা করিয়া নবগ্রহ, যম, ব্রহ্মা, গণেশ ও দেবীর পূজা করিয়া, পরিবারগণের পূজা করিবে। যথা—ওঁ দেবো নমঃ, মহাদেবো, শিবায়ৈ, প্রকৃতো, ভদ্রায়ৈ, রৌদ্রায়ৈ, নিত্যায়ৈ, গৌর্যো, ধাত্রো, জ্যোৎস্নায়ৈ, ইন্দুরূপিণ্যৈ, সূর্য্যায়ৈ, কল্যাণো, বৃদ্ধো, সিদ্ধো, নৈশ্বিতো, লক্ষ্ম্যে, সর্কায়ৈ, দুর্গায়ৈ, দুর্গপারায়ৈ, সারায়ৈ, সর্ককারিণ্যৈ, খ্যাতো, কৃষ্ণায়ৈ, ধৃত্রায়ৈ, অতিসৌম্যায়ৈ, অতিরৌদ্রায়ৈ, জগৎপ্রতিষ্ঠায়ৈ, দেবো, কৃতো, বিষ্ণু-মায়ায়ৈ, চেতনায়ৈ, বৃদ্ধো, নিদ্রায়ৈ, ছায়ায়ৈ, ক্ষুধায়ৈ, শক্ত্যে, তৃষ্ণায়ৈ, ক্ষান্ত্যে, জাতো, লঙ্কায়ৈ, শাষ্ট্র্যে, শ্রদ্ধায়ৈ, কাষ্ট্যে, লক্ষ্ম্যে, বৃত্তো, স্মৃতো, দম্যায়ৈ, তুষ্ট্যে, মাত্রে, ভ্রাতৃস্তো, ব্রাহ্ম্যস্তৃষ্ণস্তিভ্যঃ, লোকপালেভ্যঃ, এই সমস্ত দেবতার পূজা প্রথমে “ওঁ” এবং শেষে “নমঃ” শব্দ প্রয়োগ করিয়া করিবে। পরে বড়জ পূজা করিবে। অতঃপর পুনরঙ্কুরাস ও দেবীকে ধ্যান করিয়া ঘটে পুষ্প প্রদান করতঃ “ওঁ চণ্ডিকে দেবি ইহাগচ্ছাগচ্ছ ইহ তিষ্ঠ তিষ্ঠ ইহ সন্নিক্বেহি, ইহ সন্নিক্বেহস্য অত্রাধিষ্ঠানং কুরু মম পূজাং গৃহাণ,” এই প্রকারে আবাহন করিয়া আসনাদি পূজোপকরণ বধাবিধি অর্চনা করিয়া “ওঁ ঐ” হ্রীং স্বাহা” এই মূলমন্ত্র উচ্চারণ করিয়া “ইদমাসনং ওঁ চণ্ডিকায়ৈ নমঃ” এই প্রকারে ক্রমান্বয়ে ষোড়শোপচারে পূজা করিয়া মূলমন্ত্র বধাশক্তি জপ করিয়া জপসমর্পণ করতঃ প্রণাম করিবে।

(মার্কণ্ডেয়-পুরাণাস্তমর্গত)

শ্রীশ্রীচণ্ডী ।

পাঠ ক্রম—পুস্তক আধারে স্থাপন করিয়া “ওঁ দেবীমাহাশ্ব্যাপুস্তকায় নমঃ” এই মন্ত্রে পুস্তকের পূজা করিয়া “ওঁ চণ্ডিকায়ৈ বিদ্বাহে ত্রিপূরায়ৈ ধীমহি। তন্নো গৌরী প্রচোদয়াৎ” এই মন্ত্রে তিনবার পুষ্পঞ্জলি দিয়া ঋগ্‌য়াদি স্মরণ করিবে। যথা,—অশ্ব সপ্তশতীদেবীমাহাশ্ব্যশ্ব মার্কণ্ডেয়ব্রহ্মজ্ঞাদয় ঋষয়ো মধুকৈটভমর্দিনী—মহিষাসুর—ধুম্রলোচন—চণ্ডমুণ্ড—রক্তবীজ—শুভ্রনিশুভ্র—মর্দিনীদয়ো দেবতা অন্তর্ভবাদীনি ছন্দাংসি, হ্রীং বীজং, উমাশক্তিঃ শ্রীচণ্ডিকাদেবতা সপ্ত-শতীমাহাশ্ব্যস্তোত্রশ্চ জপে বিনিয়োগঃ। শিরসি, “ওঁ মার্কণ্ডেয়াদিঋষিভ্যো নমঃ”। মুখে, “ওঁ অন্তর্ভবাদিছন্দোভ্যো নমঃ” হৃদি “ওঁ মধুকৈটভমর্দিনী-

দেবতাভ্যো নমঃ।” এই প্রকারে ঋগ্‌যাদি স্মরণ করিয়া ষড়ঙ্গ স্মরণ করতঃ “ও ঐ হ্রীং ক্লীং হ্রীং হ্রীং ক্লীং নমঃ” এই নবাক্ষর মন্ত্র অষ্টোত্তর শত জপ করিয়া স্তব কবচাদি পাঠ করতঃ চণ্ডীপাঠ করিয়া পাঠান্তে পুনরায় নবাক্ষর মন্ত্র অষ্টোত্তর শত জপ ও দেবীর যথাশক্তি পূজা করিয়া দক্ষিণা ও অচ্ছিদ্রাবধারণাদি করিবে ।

দেবীসূক্তম্ ।—অহমিত্যষ্টর্চস্ত বাগাম্ভূ নী ঋষিঃ সচিৎস্বখাস্ককঃ সর্ঙ্গগত-
পরমাত্মা দেবতা, দ্বিতীয়ায় জগতী, শিষ্টাণাং ত্রিষ্টূপ্‌ছন্দঃ, দেবীমাহাত্ম্য-
পাঠান্তে পাঠে বিনিয়োগঃ ॥ ও অহং রুদ্রেভির্বসুভিষ্চরাম্যাহমাদিতৌরুত
বিশ্বদেবৈঃ । অহং মিত্রাবরুণোভা বিভর্ম্যাহমিদ্রায়ী অহমশ্বিনোভা ॥ ১ ॥ অহং
সোমমাহনসং বিভর্ম্যাহং তৃষ্টারমুত পুষণং ভগং । অহং দধামি দ্রবিণং হবিষ্মতে
সুপ্রাব্যে বজমানায় সুরতে ॥ ২ ॥ অহং রাষ্ট্রী সংগমনী বসুনাং চিকিত্বী
প্রথমা যজ্ঞিয়ানাং । তাং মা দেবা ব্যদধুঃ পুরুত্রা ভুরিহ্বাত্রাং ভূর্য্যাবেশয়ন্তীং ॥
৩ ॥ ময়া সৌ অন্নমহ্নি যো বিপশ্চতি বঃ প্রাণিতি য ঙ্গং শৃণোতু্যক্তং ।
অমস্তবো মাং ত উপ ক্লিয়ন্তি শ্রদি শ্রত শ্রদ্ধিবং তে বদামি ॥ ৪ ॥ অহমেব
স্বয়মিদং বদামি জুষ্টং দেবেভিরুত মানুষেভিঃ । যং কাময়ে তং তমুগ্রং
কুণোমি তং ব্রহ্মাণং তমৃষিং তং সুমেধাং ॥ ৫ ॥ অহং রুদ্রায় ধনুরা তনোমি
ব্রহ্মধিবে শরবে হস্ত বা উ । অহং জনায় সমদং কুণোমাহং ছাবাপৃথিবী
আ বিবেশ ॥ ৬ ॥ অহং সুরবে পিতরমশ্চ মূর্দ্ধন্যম বোনিরপ্‌স্বস্তঃ সমুদ্রে । ততো
বি তিষ্ঠে ভুবনাসু বিষ্ণোতামুং ছাং বস্মণোপ স্পৃশামি ॥ ৭ ॥ অহমেব বাত
ইব প্র বায়্যারভমাণা ভুবনানি বিশ্বা । পরো দিবা পর এনা পৃথিব্যৈত্যত-
বতী মহিনা সংবভূব ॥ ৮ ॥ ইতি ঋগ্‌দেবোক্তং দেবীসূক্তং সমাপ্তম্ ॥ * *

(অর্গলাস্তোত্রম্) ॥ ও নম্‌চণ্ডিকায়ৈ ॥ ও জয় ত্বং দেবি চামুণ্ডে জয় ভূতাপ-
সারিণি । জয় সর্ঙ্গগতে দেবি কালরাত্রি নমোহস্ত তে ॥ জয়ন্তী মঙ্গলা
কালী ভদ্রকালী কপালিনী । দুর্গা শিবা কুমা ধাত্রী স্বাহা স্বধা নমোহস্ত তে ॥
মধুকৈটভবিধ্বংসি বিধাত্রি বরদে নমঃ । রূপং দেহি জয়ং দেহি যশো দেহি
দ্বিবো জহি ॥ মহিষাসুরনির্গাশি বিধাত্রি বরদে নমঃ । রূপং দেহি জয়ং
দেহি যশো দেহি দ্বিবো জহি ॥ ধূম্রনেত্রবধে দেবি ধর্ম্‌কামার্থদায়িনি । রূপং
দেহি জয়ং দেহি যশো দেহি দ্বিবো জহি ॥ রক্তবীজবধে দেবি চণ্ড-মুণ্ড-
বিনাশিনি । রূপং দেহি জয়ং দেহি যশো দেহি দ্বিবো জহি ॥ নিশ্চল-
সুস্তনির্গাশি ত্রৈলোক্যগুণ্ডদে নমঃ । রূপং দেহি জয়ং দেহি যশো দেহি

দ্বিবো জহি ॥ বন্দিতাজ্জিযুগে দেবি সৰ্বসৌভাগ্যদায়িনি । রূপং দেহি
 জয়ং দেহি যশো দেহি দ্বিবো জহি ॥ অচিন্ত্যরূপ-চরিতে সৰ্বশক্রবিনাশিনি ।
 রূপং দেহি জয়ং দেহি যশো দেহি দ্বিবো জহি ॥ নতেভ্যঃ সৰ্বদা ভক্ত্যা
 চাপর্ণে ছরিতাপহে । রূপং দেহি জয়ং দেহি যশো দেহি দ্বিবো জহি ॥
 স্তবদ্রো অস্তিপূৰ্ণং স্বাং চণ্ডিকে ব্যাধিনাশিনি । রূপং দেহি জয়ং দেহি
 যশো দেহি দ্বিবো জহি ॥ চণ্ডিকে সততং যুদ্ধে জয়ন্তি পাপনাশিনি । রূপং
 দেহি জয়ং দেহি যশো দেহি দ্বিবো জহি ॥ দেহি সৌভাগ্য-মারোগ্যং দেহি
 দেবি পরং সুখম্ । রূপং দেহি জয়ং দেহি যশো দেহি দ্বিবো জহি ॥ বিধেহি
 দেবি কলাগং বিধেহি বিপুলাং শ্রিয়ম্ । রূপং দেহি জয়ং দেহি যশো দেহি
 দ্বিবো জহি । বিধেহি দ্বিবতাং নাশং বিধেহি বলমুচ্চটকৈঃ । রূপং দেহি
 জয়ং দেহি যশো দেহি দ্বিবো জহি ॥ সুরাসুর-শিরোরক্ত-নিঘৃষ্ট-চরণাযুজে ।
 রূপং দেহি জয়ং দেহি যশো দেহি দ্বিবো জহি ॥ বিদ্যাবস্তং বশস্বস্তং লক্ষী-
 বস্তৃষ্ণ মাং কুরু । রূপং দেহি জয়ং দেহি যশো দেহি দ্বিবো জহি ॥ দেবি
 প্রচণ্ডদোৰ্দ্ধণ-দৈত্য-দৰ্পনিন্দিনি । রূপং দেহি জয়ং দেহি যশো দেহি দ্বিবো
 জহি ॥ প্রচণ্ডদৈত্যদৰ্পয়ে চণ্ডিকে প্রণতায় মে । রূপং দেহি জয়ং দেহি
 যশো দেহি দ্বিবো জহি ॥ চতুর্ভুজে চতুর্কঙ্কু-সংস্বতে পরমেশ্বরি । রূপং
 দেহি জয়ং দেহি যশো দেহি দ্বিবো জহি ॥ কৃষ্ণেন সংস্বতে দেবি শঙ্কুস্তয়া
 সদাধিকে । রূপং দেহি জয়ং দেহি যশো দেহি দ্বিবো জহি ॥ হিমাচল-
 স্ততানাথ-সংস্বতে পরমেশ্বরি । রূপং দেহি জয়ং দেহি যশো দেহি দ্বিবো
 জহি ॥ ইন্দ্রাণীপতি-সম্ভাব-পূজিতে পরমেশ্বরি । রূপং দেহি জয়ং দেহি
 যশো দেহি দ্বিবো জহি ॥ দেবি ভক্তজনোদ্দাম-দন্তানন্দোদয়েছধিকে ।
 রূপং দেহি জয়ং দেহি যশো দেহি দ্বিবো জহি ॥ ভাৰ্ঘ্যাং মনোরমাং দেহি
 মনোবৃত্তান্তসারিণীম্ । রূপং দেহি জয়ং দেহি যশো দেহি দ্বিবো জহি ॥
 তারিণি চূৰ্ণসংসার-সাগরস্তাচলোত্তবে । রূপং দেহি জয়ং দেহি যশো দেহি
 দ্বিবো জহি ॥ ইদং স্তোত্রং পঠিত্বা তু মহাস্তোত্রং পঠেন্নরঃ । সপ্তশতীং
 সনারাধ্য বরমাপ্নোতি চূৰ্ণভম্ ॥ ৩ ॥ ইত্যৰ্গলাস্তোত্রং সমাপ্তম্ ॥ * ॥
 (কীলকস্তবঃ) ॥ মার্কণ্ডেয় উবাচ ॥ ৩ বিপুলজ্ঞানদেহায় ত্রিবেদী-দ্বি-
 চকুসে । প্রয়ঃপ্রাপ্তি-নিষিত্তায় নমঃ সোমার্কধারিণে ॥ সৰ্বমেতদ্ বিজানীরা-
 স্ত্রাণামপি কীলকম্ । সোমপি কেমমবাপ্নোতি সততং জপ্য-স্তংপরঃ ॥
 সিধ্যন্ত্যাকাটনাসীনি কৰ্মাণি সকলান্তপি । এতেন স্তবতাং দেবীং স্তোত্রকৃৎসেন

भक्तितः ॥ न मन्त्रो नोषधं तन्त्रं न किञ्चिदपि विद्यते । विना जप्येन
सिद्ध्येत् सर्वमुच्चाटनादिकम् ॥ समग्राण्यपि सेञ्जुस्ति लोके शङ्कामिमां
हर । कृत्वा निमन्त्रयामास सर्वमेवमिदं गुह्यम् ॥ स्तोत्रं वै चण्डिकायास्तु
तच्च गुह्यं चकार सः । स प्राप्नोति सुपुण्येन तां यथावन्निमन्त्रिणाम् ॥
सोऽपि क्षेम-मवाप्नोति सर्वमेव न संशयः । कृष्णाय वा चतुर्दश-मष्टम्यां
वा समाहितः ॥ ददाति प्रतिगृह्णाति नाश्रुधैवा प्रसीदति । ईश्वररूपेण
कीलेन महादेवेन कीलितम् ॥ यो निष्कलां विधायैनां चण्डीं जपति
नित्याशः । ससिद्धः सगणः सोऽथ गङ्गको जायते प्रथमम् ॥ न चैवापाटवः
तन्त्रं भयं कापि न जायते ॥ नापमृत्युवशं याति मृते च मोक्षमाप्नुयात् ॥
ज्जाया प्रारभा कुर्वीत ह्यकुर्वीणो विनश्रुति । ततो ज्जायतेव सम्पूर्ण-मिदं
प्रारभाते वृधेः ॥ सोऽभागादि च यं किञ्चिदश्रुते ललनाजने । तं सर्वं
तत्प्रसादेन तेन जप्यामिदं मदा ॥ शतैस्तु जप्यामानेऽग्निं स्तोत्रे सम्पत्ति-
रुच्छकैः । भवतोव समग्रापि ततः प्रारभामेव तं ॥ ईश्वर्यां तत्प्रसादेन
सोऽभागरोग्यामेव च । शक्रहानिः परो मोक्षः स्युते सा न किं जनैः ॥
चण्डिकां हृदयेनापि वः श्रवेण सततं नरः । हृद्यं काम-मवाप्नोति हृदि
देवी मदा वसेत् ॥ अग्रतोऽह्यं महादेव-कृतं कीलक-कारणम् । निष्कलं
तथा कृत्वा पठितव्यं समाहितैः ॥ ॐ ॥ इति कीलकस्तवः समाप्तः ।

(अथ कवचम्) ॥ मार्कण्डेय उवाच ॥ यद् गुह्यं परमं लोके सर्वरक्ष-
करं नृणाम् । यन्न कश्चिदाथातं तन्मे ब्रूहि पितामह ॥ ब्रह्मोवाच ॥ अस्ति
गुह्यतमं विप्र सर्वभूतोपकारकम् । देव्यास्तु कवचं पुण्यं तच्छृणु महामुने ॥
प्रथमं शैलपुत्रीति द्वितीयं ब्रह्मचारिणी । तृतीयं चण्डिकाति कृष्णाति
चतुर्थकम् ॥ पञ्चमं स्कन्दातेति षष्ठं कात्यायनी तथा । सप्तमं कालरात्रीति
महागौरीति चाष्टमम् ॥ नवमं सिद्धिदात्रीति नवदुर्गाः प्रकीर्तितः ।
उक्तास्त्रेहानि नामानि ब्रह्मणैव महामुना ॥ अग्निना दहमानास्तु शक्रमथागता
रणे । विषमे दुर्गमे चैव भयार्ताः शरणं गताः ॥ न तेषां जायते किञ्चिद-
गुह्यं रणसङ्कटे । आपदं न च पश्याति शोक-दुःखभयङ्करिणम् ॥ वैश्वं भक्त्या
श्रुता नित्यं तेषामुक्तिः प्रजायते । प्रेतसंस्था तु चामुष्ठा वाराही महिषा-
सना ॥ ईश्वरी गजसमारुहा वैष्णवी गरुडासना । नारसिंही महावीर्या शिव-
दुती महाबला ॥ माहेश्वरी वृषारुहा कोमारी शिखिवाहना । ब्राह्मी हंस-
समारुहा सर्वाभरणभूषिता ॥ लक्ष्मीः पद्मासना देवी पद्महस्ता हरिप्रिया ।

শ্বেতরূপধরা দেবী ঈশ্বরী বৃষবাহনা ॥ ইত্যেতা মাতরঃ সর্বাঃ সর্ব্বযোগ-
 সমম্বিতাঃ । নানাভরণ-শোভাঢ্যা নানারত্নোপশোভিতাঃ ॥ শ্রেষ্ঠৈশ্চ মোক্তিকৈঃ
 সর্বা দিব্যহার-প্রলম্বিভিঃ । ইন্দ্রনীলৈশ্মহানীলৈঃ পদ্মরাগৈঃ স্নুশোভনৈঃ ॥
 দৃশ্যন্তে রথমারুঢ়া দেব্যঃ ক্রোধসমাকুলাঃ । শঙ্খং চক্রং গদাং শক্তিং
 হলঞ্চ মুষলায়ুধম্ ॥ খেটকং তোমরকৈব পরশুং পাশমেব চ । কুন্ত্যায়ুধঞ্চ
 খড়্গঞ্চ শার্ঙ্গায়ুধ-মল্লভমম্ ॥ দৈত্যানাং দেহনাশায় ভক্তানা-মভয়ায় চ ।
 ধারয়ন্ত্যায়ুধানীথং দেবানাঞ্চ হিতায় বৈ ॥ নমস্তেহস্ত মহারৌদ্রে মহাঘোর-
 পরাক্রমে । মহাবলে মহোৎসাহে মহাভয়বিনাশিনি ॥ ত্রাহি মাং দেবি
 হৃশ্ৰেক্ষ্যে শক্রগাং ভয়বর্দ্ধিনি । প্রাচ্যাং রক্ষতু মামৈন্দ্রী আশ্বেথা-মগ্নিদেবতা ॥
 দক্ষিণে চৈব বারাহী নৈঋত্যাং খড়্গধারিণী । প্রতীচ্যাং বারুণী রক্ষেদ্
 বায়ব্যাং বায়ুদেবতা ॥ উদীচ্যাং দিশি কোবেরী ঐশাখ্যাং শূলধারিণী । উর্দ্ধং
 ব্রাহ্মী চ মাং রক্ষেদধস্তাদ্ বৈষ্ণবী তথা ॥ এবং দশ দিশো রক্ষেচ্চামুণ্ডা শব-
 বাহনা । জয়া মা-মগ্রতঃ পাতু বিজয়া পাতু পৃষ্ঠতঃ ॥ অজিতা বামপার্শ্বে
 তু দক্ষিণে চাপরাজিতা । শিখাং মে গৌতিনী রক্ষেদুমা মুর্দ্ধি ব্যবস্থিতা ॥
 মালাধরী ললাটে চ ক্রবোমধ্যে যশস্বিনী । নেত্রয়োশ্চিত্রনেত্রী চ ঘমঘণ্টা
 তু পার্শ্বকে ॥ শঙ্খিনী চক্ষুষোশ্চক্ষুর্মাধ্যৈ শ্রোত্রয়োর্ধ্ববাসিনী । কপোলৌ
 কালিকা রক্ষেৎ কর্ণমূলে চ শাকরী ॥ নাসিকায়ং স্নগন্ধা চ উত্তরোষ্ঠে চ
 চচ্চিকা । অধরে চামৃতা চৈব জিহ্বায়াঞ্চ সরস্বতী ॥ দস্তানক্ষতু কোমারী
 কর্ণমধ্যে তু চণ্ডিকা । ষষ্টিকাং চিত্রঘণ্টা চ মহামায়া চ তালুকে ॥ কামাখ্যা
 চিবুকং রক্ষেদ্ বাচং মে সর্ব্বমঙ্গলা । গ্রীবায়াং ভদ্রকালী চ পৃষ্ঠবংশে ধমু-
 দ্বরী ॥ নীলগ্রীবা বহ্নিঃকণ্ঠে নলিকাং নলকুবরী । খড়্গধারিণ্যুভৌ স্বকৌ
 বাহু মে বজ্রধারিণী ॥ হস্তয়োর্দণ্ডিনী রক্ষেদম্বিকা চাম্বুলীস্তথা । নখান্
 সুরেশ্বরী রক্ষেৎ কুক্ষৌ রক্ষেন্নরেশ্বরী ॥ স্তনৌ রক্ষেন্নহাদেবী মনঃ শোক-
 বিনাশিনী । হৃদয়ে ললিতা দেবী উদরে শূলধারিণী ॥ নাভৌ চ কামিনী
 রক্ষেদ্ গুহ্মং গুহ্মেশ্বরী তথা । মেট্রং রক্ষতু হৃগন্ধা পায়ুং মে গুহ্মবাসিনী ॥
 কট্যাং ভগবতী রক্ষেদুরু মে ঘনবাহনা । জঙ্ঘে মহাবলা রক্ষেজ্জানু মাধব-
 নায়িকা ॥ গুল্ফয়োর্নারসিংহী চ পাদপৃষ্ঠে চ কৌশিকী । পাদাম্বুলীঃ
 ত্রীধরী চ তলং পাতালবাসিনী ॥ নখান্ দংষ্ট্রাকরালী চ কেশাশ্চৈ উর্দ্ধ-
 কেশিনী । রোমকূপাণি কোমারী ষ্চৎ যোগেশ্বরী তথা ॥ রক্ত-মাংস-
 বসামজ্জা-অস্থি-মেদাংসি পার্কতী । অঙ্গাণি কালরাত্রিচ্চ পিত্তঞ্চ মুকুটেশ্বরী ॥

পদ্মাবতী পদ্মকোষে কক্ষে চূড়ামণিস্তথা । জ্বালামুখী নখজ্বালামভেত্তা
 সৰ্ব্বসন্ধিবু ॥ গুক্রং ব্রহ্মাণী মে রক্ষেচ্ছায়াং ছশ্রেখরী তথা । অহঙ্কারং
 মনো বুদ্ধিং রক্ষয়েৎ ধৰ্ম্মধারিণী ॥ প্রাণাপানৌ তথা ব্যানমুদানঞ্চ
 সমানকম্ । বজ্রহস্তা তু মে রক্ষেৎ প্রাণান্ কল্যাণশোভনা ॥ রসে রূপে
 চ গন্ধে চ শব্দে স্পর্শে চ বোগিনী । সত্ত্বং রজস্তমশ্চৈব রক্ষেন্নারায়ণী সদা ॥
 আয়ু রক্ষতু বারাহী ধৰ্ম্মং রক্ষতু বৈষ্ণবী । বশঃ কীর্ত্তিঞ্চ লক্ষ্মীঞ্চ সদা রক্ষতু
 বৈষ্ণবী ॥ গোত্রমিন্দ্রাণী মে রক্ষেৎ পশুন্ রক্ষেচ্চ চণ্ডিকা । পুত্রান্ রক্ষেন্মহা-
 লক্ষ্মীভার্যাং রক্ষতু ভৈরবী ॥ ধনেশ্বরী ধনং রক্ষেৎ কোমারী কণ্ঠকাং তথা ।
 মার্গং ক্ষেমঙ্করী রক্ষেদ্ বিজয়া সৰ্ব্বতঃ স্তিতা ॥ রক্ষাহীনঞ্চ যৎ স্থানং
 বর্জিতং কবচেন তু । তৎ সৰ্বং রক্ষ মে দেবি দুর্গে দুর্গাপহারিণি ॥
 সৰ্ব্বরক্ষাকরং পুণ্যং কবচং সৰ্ব্বদা জপেৎ । ইদং রহস্যং বিপ্রর্ষে
 ভক্ত্যা তব ময়োদিতম্ ॥ পাদমেকং ন গচ্ছেত্তু যদিচ্ছেচ্ছুভমাশ্রনঃ ।
 কবচেনাবৃত্তো নিত্যং যত্র যত্রাবতিষ্ঠতে ॥ তত্র তত্রার্থলাভঃ স্তাদ্
 বিজয়ঃ সার্ককালিকঃ । যং যং চিস্তয়তে কামং তং তমাপ্নোতি লীলয়া ॥
 পরমৈশ্বর্য্য-মতুলং প্রাপ্নোত্যাবিকলং পুমান্ । নির্ভয়ো জায়তে মর্ত্তাঃ
 সংগ্রামেষ্পরাজিতঃ ॥ ত্রৈলোক্যে চ ভবেৎ পূজাঃ কবচেনাবৃত্তঃ পুমান্ ।
 ইদং তু দেব্যাঃ কবচং দেবানামপি দুর্লভম্ ॥ যঃ পঠেৎ প্রয়তো নিত্যং
 ত্রিসন্ধ্যং শ্রদ্ধয়াস্থিতঃ । দেবী বশ্যা ভবেত্তশ্চ ত্রৈলোক্যে চাপরাজিতঃ ॥
 জীবদ্ বর্ষশতং সাগ্রমপমৃত্যুবিবর্জিতঃ । নশ্চস্তি ব্যাধয়ঃ সৰ্ব্বে লুতা-
 বিস্কোটকাদয়ঃ ॥ স্থাবরং জঙ্গমং বাপি কৃত্রিমং বাপি যদ্ বিষম্ । অভিচারিণি
 সৰ্ব্বাণি যজ্ঞমন্ত্রাণি ভূতলে ॥ ভূচরাঃ খেচরাশ্চৈব কুলজাশ্চোপদেশজাঃ ।
 সহজাঃ কুলিকা নাগা ডাকিনী শাকিনী তথা ॥ অন্তরীক্ষচরা ঘোরা ডাকিণ্ডচ
 মহাবলাঃ । গ্রহ-ভূত-পিশাচাশ্চ যক্ষ-গন্ধৰ্ব্ব-রাক্ষসাঃ ॥ ব্রহ্মরাক্ষস-বেতলাঃ
 কুম্বাণ্ডা ভৈরবাদয়ঃ । নশ্চস্তি দর্শনাত্তশ্চ কবচেনাবৃত্তো হি যঃ ॥ মানো-
 ন্নতির্ভবেদ্রাজ্ঞ-স্তেজোবুদ্ধিঃ পরা ভবেৎ । যশোবুদ্ধির্ভবেৎ পুংসাং কীৰ্ত্তিবুদ্ধিঃ
 জায়তে ॥ তস্মাজ্জপেৎ সদা ভক্তঃ কবচং কামদং মুনে । জপেৎ সপ্তশতীং
 চণ্ডীং কৃৎবা কবচ-মাদিতঃ ॥ নির্বিঘ্নেন ভবেৎ সিদ্ধিঃ চণ্ডী-জপ-সমুত্তবা ॥
 যাবদুমণ্ডলং ধত্তে সশৈল-বন-কাননম্ । তাবতিষ্ঠতি যেদিগ্মাং জপকর্ত্তুর্হি
 সস্ততিঃ । দেহাস্তে পরমং স্থানং যৎ স্মরৈরপি দুর্লভম্ ॥ সংগ্রাপ্নোতি
 যদ্ব্যোহসৌ মহামায়া-প্রসাদতঃ । তত্র গচ্ছতি ভক্তোহসৌ পুনরাগমনং

ন হি । লভতে পরমং স্থানং শিবেন সমতাং ব্রজেৎ ॥ ওঁ ॥ ইতি শ্রীহরিহর-
ব্রহ্ম-বিরচিতং দেব্যোঃ কবচং সমাপ্তম্ ॥ * ॥ * ॥

ওঁ নারায়ণায় নমঃ, ওঁ নরোত্তমায় নমঃ । ওঁ নরায় নমঃ, ওঁ দেবো নমঃ ।
ওঁ সরস্বতৌ নমঃ, ওঁ বেদব্যাসায় নমঃ । ওঁ ব্রহ্মণে নমঃ, ওঁ ব্রাহ্মণেভ্যো নমঃ ।
ওঁ তং সৎ ॥ ওঁ নারায়ণং নমস্কৃত্য নরৈশ্চৈব নরোত্তমম্ । দেবীং সরস্বতীশ্চৈব
ততো জয়মুদীরয়েৎ ॥

প্রথমচরিতস্ত ব্রহ্মঋষি-মহাকালী দেবতা গায়ত্রীচ্ছন্দো নন্দা শক্তি,
রক্তদন্তিকাবীজ-মণিস্তবঃ মহাকালী-প্রীত্যর্থং জপে বিনিয়োগঃ । মধ্যম-
চরিতস্ত বিষ্ণুঋষি, মহালক্ষ্মীদেবতা, অমুষ্ণুচ্ছন্দঃ শাকম্বরী শক্তি-হৃগী
বীজং, বায়ুস্তবঃ মহালক্ষ্মীপ্রীত্যর্থং জপে বিনিয়োগঃ । উত্তরচরিতস্ত রুদ্র-
ঋষিমহা সরস্বতী দেবতা উষ্ণিক্ছন্দো ভীমা শক্তি-ত্রীমরীবীজং সূর্যাস্তবঃ
মহাসরস্বতীপ্রীত্যর্থং জপে বিনিয়োগঃ । * । (শিরসি) ওঁ ব্রহ্মণে ঋষয়ে নমঃ,
(মুখে) ওঁ গায়ত্রৌ চন্দসে নমঃ, (হৃদি) ওঁ মহাকাল্যৈ দেবতায়ৈ
নমঃ । (পুনঃ শিরসি) ওঁ বিষ্ণবে ঋষয়ে নমঃ, (মুখে) ওঁ উষ্ণিক্
চ্ছন্দসে নমঃ, (হৃদি ওঁ মহালক্ষ্ম্যৈ দেবতায়ৈ নমঃ । (পুনঃ শিরসি) ওঁ
রুদ্রায় ঋষয়ে নমঃ, (মুখে) ওঁ অমুষ্ণুভে চন্দসে নমঃ, (হৃদি) ওঁ মহাসরস্বতৌ
দেবতায়ৈ নমঃ ॥ ইতি গ্ৰন্থ পঠেৎ ॥ * ॥ * ॥

ওঁ নমশ্চণ্ডিকায়ৈ নমঃ ॥ ওঁ মার্কণ্ডেয় উবাচ ॥ ১ ॥ সাবর্ণিঃ
সূর্যতনয়ো যো মহুঃ কথ্যতেহষ্টমঃ । নিশাময় তদ্বৎপত্তিঃ বিস্তরাঙ্গদতো
মম ॥ ২ ॥ মহামায়াসুভাবেন যথা মনস্তরাধিপঃ । স বভূব মহাভাগঃ সাবর্ণি-
স্তনয়ো রবেঃ ॥ ৩ ॥ স্বারোচিষেহস্তরে পূর্কং চৈত্রবংশ-সমুদ্ভবঃ । সুরধো
নাম রাজাভূৎ সমস্তে ক্ষিত্তিমণ্ডলে ॥ ৪ ॥ তস্ত পালয়তঃ সম্যক্ প্রজাঃ
পুত্রানিবোরসান্ । বভূবঃ শত্রবো ভূপাঃ কোলা-বিধ্বংসিনস্তথা ॥ ৫ ॥
স্তস্ত তৈ-রভবদ্ যুদ্ধ-মতিপ্রবলদণ্ডিনঃ । ন্যূনৈরপি স তৈর্যুদ্ধে কোলা-
বিধ্বংসিভির্জিতঃ ॥ ৬ ॥ ততঃ স্বপুর-মায়াতো নিজদেশাধিপোহভবৎ ।
আক্রান্তঃ স মহাভাগস্তৈস্তদা প্রবলারিভিঃ ॥ ৭ ॥ অমাত্যৈর্বাভিভূত্বৈর্হৃক্লমস্ত
হুরাস্তাভিঃ । কোবো বলকাশক্তং তত্রাপি স্বপুরে ততঃ ॥ ৮ ॥ ততো
সুগয়াব্যাঞ্জন হতস্বামাঃ স ভূপতিঃ । একাকী হয়-মারুহ জগাম গহনং

বনম্ ॥ ৯ ॥ স তত্রাপ্রমদ্রাক্ষীদ্ধিজবর্ষাস্ত্র মেধসঃ । প্রশান্তস্বাপদাকীর্ণং
 মুনিশিষ্যোপশোভিতম্ ॥ ১০ ॥ তস্থৌ কক্ষিৎ স কালঞ্চ মুনিনা তেন
 সংকৃতঃ । ইতশ্চেতশ্চ বিচরং-স্তুগ্নিন্ মুনিবরাশ্রমে ॥ ১১ ॥ সোহচিন্তয়ন্তদা
 তত্র মমস্বাক্ষুষ্ণচেতনঃ ॥ ১২ ॥ মৎপূর্কৈঃ পালিতং পূর্কং ময়া হীনং পুরং
 হি তৎ । মন্তু তৌতৈস্তৈরসদৃশৈর্ধর্ম্মতঃ পাল্যতে ন বা ॥ ১৩ ॥ ন জানে
 স প্রধানো মে শূরহস্তী সদামদঃ । মম বৈরিবশং যাতঃ কান্
 ভোগানুপলপ্যতে ॥ ১৪ ॥ যে মমানুগতা নিত্যং প্রসাদ-ধনভোজনৈঃ ।
 অহুবুস্তিং ধ্রুবং তেহুত্ব কুর্কস্তুত্ব-মহীভূতাম্ ॥ ১৫ ॥ অসম্যগব্যয়শীলৈস্তৈঃ
 কুর্কস্তুক্তিঃ সততং ব্যয়ম্ । সঙ্কিতঃ দোহতিতুঃখেন ক্ষয়ং কোবো গমিষ্যতি ॥
 ১৬ ॥ এতচ্ছাত্ৰচ্চ সততং চিন্তয়ামাস পার্থিবঃ । তত্র বিপ্রাশ্রমাভাসে
 বৈশ্বশ্রমেকং দদর্শ সঃ ॥ ১৭ ॥ স পৃষ্টস্তেন কস্বং ভো হেভুশ্চাগমনেহত্র কঃ ।
 সশোক ইব কস্মাস্তং দুর্শ্বনা ইব লক্ষ্যসে ॥ ১৮ ॥ ইতাকর্ণ্য বচস্তত্ত্ব ভূপতেঃ
 প্রণয়োদিতম্ । প্রত্যুবাচ স তং বৈশ্বঃ প্রশ্রয়াবনতো নৃপম্ ॥ ১৯ ॥ বৈশ্ব-
 উবাচ ॥ ২০ ॥ সমাধির্নাম বৈশ্বোহহনুংপন্নো ধনিনাং কুলে । পুত্রদারৈ-
 নিরস্তশ্চ ধনলোভাদসাধুভিঃ ॥ ২১ ॥ বিহীনশ্চ ধনৈর্দারৈঃ পুত্রৈরাদায়
 মে ধনম্ । বন-মভ্যাগতো দুঃখী নিরস্তশ্চাপ্ত-বদ্ধুভিঃ ॥ ২২ ॥ সোহহং
 ন বেদ্বি পুত্রাণাং কুশলা-কুশলাস্বিকাম্ । প্রবুস্তিঃ স্বজনানাঞ্চ দারাণাঞ্চাত্র
 সংস্থিতঃ ॥ ২৩ ॥ কিন্নু তেবাং গৃহে ক্ষেমমক্ষেমং কিন্নু সাম্প্রতং ।
 কথস্তে কিন্নু সদবৃত্তা দুর্কৃত্তাঃ কিন্নু মে সূতাঃ ॥ ২৪ ॥ রাজোবাচ ॥
 ২৫ ॥ বৈনিরস্তো ভবান্নকৈঃ পুত্রদারাদিভির্ধনৈঃ । তেষু কিং ভবতঃ
 শ্লেহ-মহুবগ্নাতি মানসম্ ॥ ২৬ ॥ বৈশ্ব উবাচ ॥ ২৭ ॥ এবমেতদ্ যথা
 প্রাহ ভবানস্বদগাতং বচঃ । কিং করোমি ন বগ্নাতি মম নিষ্ঠুরতাং
 মনঃ ॥ ২৮ ॥ যৈঃ সন্ত্যজ্যা পিতৃশ্লেহং ধনলুক্কেনিরাকৃতঃ । পতি-স্বজন-
 হার্কঞ্চ হার্কি তেষ্বেব মে মনঃ ॥ ২৯ ॥ কিমেতন্নাভিজানামি জানন্নপি মহা-
 মতে । যৎ প্রেমপ্রবণং চিন্তং বিগুণেষপি বন্ধুযু ॥ ৩০ ॥ তেবাং কৃতে মে
 নিশ্বাসা দৌর্শ্বনস্তঞ্চ জায়তে । করোমি কিং যন্ন মন-শ্লেষপ্রীতিষু নিষ্ঠুরম্ ॥
 ৩১ ॥ মার্কণ্ডেয় উবাচ ॥ ৩২ ॥ ততস্তৌ সহিতৌ বিপ্র তং মুনিং সমুপস্থিতৌ ।
 সমাধির্নাম বৈশ্বোহসৌ স চ পার্থিব-সন্তমঃ ॥ ৩৩ ॥ কৃত্বা তু তৌ যথাশ্রায়ং
 যথার্হস্তেন সংবিদম্ । উপবিষ্টৌ কথাঃ কাশ্চি-চক্রতু-বৈশ্ব-পার্ধিবৌ ॥
 ৩৪ ॥ রাজোবাচ ॥ ৩৫ ॥ ভগবৎস্বামহং প্রেট-মিচ্ছাম্যেকং বদস্ব তৎ ।

দুঃখায় যন্মে মনসঃ স্বচিত্তায়ত্ততাং বিনা ॥ ৩৬ ॥ মমত্বং মম রাজ্যস্ত রাজ্যা-
 ক্ষেপথিলেষপি । জানতোহপি বধাঞ্জস্ত কিমেতন্মুনিসত্তম ॥ ৩৭ ॥ অয়ঞ্চ
 নিকৃতঃ পুত্রৈর্দারৈর্ভৃত্যৈস্তথোজ্জ্বিতঃ । স্বজনেন চ সন্ত্যক্ত-স্তেবু হার্দী
 তথাপ্যতি ॥ ৩৮ ॥ এবমেষ তথাহঞ্চ দ্বাবপ্যত্যস্ত-দুঃখিতো । দৃষ্টদোষেহপি
 বিষয়ে মমত্বাকৃষ্ট-মানসো ॥ ৩৯ ॥ তৎ কেনৈতন্মহাভাগ যন্মোহো জ্ঞানিনো-
 রপি । মমাস্ত চ ভবতোযা বিবেকাক্তস্ত মুততা ॥ ৪০ ॥ ঋষিরুবাচ ॥ ৪১ ॥
 জ্ঞানমস্তি সমস্তস্ত জস্তোবিষয়-গোচরে । বিষয়শ্চ মহাভাগ যাতি চৈবং পৃথক্
 পৃথক্ ॥ ৪২ ॥ দিবাক্ষাঃ প্রাণিনঃ কেচিদ্ভ্রাত্রাবক্ষ্যাস্তথাপরে । কেচিদ্বিবা
 তথা রাত্রৌ প্রাণিন-স্তল্যদৃষ্টয়ঃ ॥ ৪৩ ॥ জ্ঞানিনো মনুজাঃ সত্যং কিস্ত তে ন
 হি কেবলম্ । যতো হি জ্ঞানিনঃ সর্বে পশুপক্ষি-মৃগাদয়ঃ ॥ ৪৪ ॥ জ্ঞানঞ্চ
 তন্মুষ্ণ্যাণাং যন্তেবাং মৃগপক্ষিণাম্ । মনুষ্ণ্যাণাঞ্চ যন্তেবাং তুল্যমস্তত্তথো-
 ভয়োঃ ॥ ৪৫ ॥ জ্ঞানেহপি সতি পশুতান্ পতগাঙ্খাবচক্ষুশ্চ । কণমোক্ষা-
 দৃতান্মোহাং পীড্যমানানপি ক্ষুধা ॥ ৪৬ ॥ মানুযা মনুজব্যাস্ত সাভিলাবাঃ
 স্ততান্ প্রতি । লোভাং প্রত্যাপকারায় নয়েতে কিং ন পশ্যসি ॥ ৪৭ ॥ তথাপি
 মমতাবর্থে মোহগর্ভে নিপাতিতাঃ । মহামায়াপ্রভাবেণ সংসারস্থিতি-
 কারিণঃ ॥ ৪৮ ॥ তন্নাত্র বিশ্বয়ঃ কার্যো যোগনিদ্রা জগৎপতেঃ । মহামায়া
 হরৈশ্চৈতত্তয়া সংমোহতে জগৎ ॥ ৪৯ ॥ জ্ঞানিনামপি চেতাংসি দেবী ভগবতী
 হি সা । বলাদাকৃষ্য মোহায় মহামায়া প্রযচ্ছতি ॥ ৫০ ॥ তয়া বিশ্বজ্যতে
 বিশ্বং জগদেত-চরাচরম্ । সৈষা প্রসন্না বরদা নৃণাং ভবতি মুক্তয়ে ॥ ৫১ ॥ সা
 বিদ্যা পরমা মুক্তের্হেতুভূতা সনাতনী । সংসার-বন্ধ-হেতুশ্চ সৈব সর্বেশ্বরে-
 শ্বরী ॥ ৫২ ॥ রাজ্জোবাচ ॥ ৫৩ ॥ ভগবন্ কা হি সা দেবী মহামায়েতি ষাং
 ভবান্ । ব্রবীতি কথমুৎপন্ন সা কস্মাশ্চাশ্চ কিং দ্বিজ ॥ ৫৪ ॥ ষংস্বভাবা
 চ সা দেবী ষংস্বরূপা যদুদ্ভবা । তং সর্বং শ্রোতুমিচ্ছামি ত্বন্তো ব্রহ্মবিদাং
 বর ॥ ৫৫ ॥ ঋষিরুবাচ ॥ ৫৬ ॥ নিতৈব সা জগন্মূর্তিস্তয়া সর্বমিদং ততম্ ।
 তথাপি তৎসমুৎপত্তি-কর্ষণা জয়তাং মম ॥ ৫৭ ॥ দেবানাং কার্যসিদ্ধার্থ-
 মাবির্ভবতি সা যদা । উৎপন্নোতি তদা লোকে সা নিত্যাপ্যভিধীয়তে ॥ ৫৮ ॥
 যোগনিদ্রাং যদা বিষ্ণুর্জগত্যেকাণবীকৃতে । আস্তীর্থ্য শেবমভজৎ কন্নাস্তে
 ভগবান্ প্রভুঃ ॥ ৫৯ ॥ তদা দ্বাবসুরৌ ঘোরৌ বিখ্যাতে মধু-কৈটভৌ ।
 বিষ্ণুকর্মলোদুভৌ হস্তং ব্রহ্মাণমুত্তৌ ॥ ৬০ ॥ স নাভিকমলে বিষণঃ স্থিতো
 ব্রহ্মা প্রজাপতিঃ । দৃষ্টা তাবসুরৌ চোগ্রৌ প্রসুপ্তঞ্চ জনাৰ্দনম্ ॥ ৬১ ॥

তুষ্টাব ষোগনিদ্রাস্তা-মেকাগ্রহৃদয়-স্থিতঃ ॥ ৬২ ॥ বিবোধনার্থায় হরে-হঁরি-
 নেত্রকৃতালয়াম্ । বিবেশ্বরীং জগদ্ধাত্রীং স্থিতি-সংহার-কারিণীম্ ॥ ৬৩ ॥
 নিদ্রাং ভগবতীং বিবেগ-রতুলাং তেজসঃ প্রভুঃ ॥ ৬৪ ॥ ব্রহ্মোবাচ ॥ ৬৫ ॥
 স্বং স্বাহা স্বং স্বধা স্বং হি ববট্কারঃ স্বরাগ্নিকা । স্বধা স্বক্ষরে নিত্যে ত্রিধা
 মাত্রাগ্নিকা স্থিতা ॥ ৬৬ ॥ অর্দ্ধমাত্রা স্থিতা নিত্যে যানুচ্চার্যা বিশেষতঃ ।
 ছমেব সা স্বং সাবিদ্রী স্বং দেবি জননী পরা ॥ ৬৭ ॥ স্বয়ং ধার্ষ্যতে সর্বং
 স্বয়ং তং সৃজ্যতে জগৎ ॥ ৬৮ ॥ স্বয়ং তং পাল্যতে দেবি ত্বয়ং স্তব্ধে চ সর্বদা ॥
 ৬৯ ॥ বিসৃষ্টৌ সৃষ্টিরূপা স্বং স্থিতিরূপা চ পালনে ॥ ৭০ ॥ তথা সংহতিরূপান্তে
 জগতোহস্ত জগন্ময়ে ॥ ৭১ ॥ মহাবিষ্ঠা মহামায়া মহামেধা মহাস্মৃতিঃ ।
 মহামোহা চ ভবতী মহাদেবী মহাসুরী ॥ ৭২ ॥ প্রকৃতিস্বক সর্বশ্চ গুণত্রয়-
 বিভাবিনী । কালরাত্রি মহারাত্রি হোহারাত্রি চ দারুণা ॥ ৭৩ ॥ স্বং শ্রীস্বামী-
 স্বরী স্বং হ্রীস্বং বুদ্ধিবোধলক্ষণা ॥ ৭৪ ॥ লজ্জা পুষ্টিস্তথা তুষ্টিস্বং শাস্তিঃ
 কাস্তিরেব চ ॥ ৭৫ ॥ খড়্গিনী শূলিনী ঘোরা গদিনী চক্রিণী তথা ।
 শঙ্খিনী চাপিনী বাণ-ভূশুভ্রী-পরিঘাঘুধা ॥ ৭৬ ॥ সৌম্যা সৌম্যতরশেব-
 সৌম্যোভ্য-স্বতিসুন্দরী । পরাপরাগাং পরমা ছমেব পরমেশ্বরী ॥ ৭৭ ॥ যচ্চ
 কিঞ্চিৎ কচিদ্ বস্তু সদৃশং বাখিলাগ্নিকে । তস্ত সর্বশ্চ যা শক্তিঃ সা স্বং কিং
 স্তুয়সে তদা ॥ ৭৮ ॥ যয়া ত্বয়া জগৎস্রষ্টা জগৎপাতাতি যো জগৎ । সোহপি
 নিদ্রাবশং নীতঃ কস্তাং স্তোতুমিহেশ্বরঃ ॥ ৭৯ ॥ বিষ্ণুঃ শরীরগ্রহণ-মহ-মীশান-
 এব চ । কারিতান্তে যতোহতস্তাং কঃ স্তোতুং শক্তিমান্ ভবেৎ ॥ ৮০ ॥ সা
 হ্মিখং প্রভাবৈঃ স্বৈ-রুদারৈর্দেবি সংস্তুতা । মোহয়ৈতো হুরাধর্ষা-বসুরৌ
 মধু-কৈটভৌ ॥ ৮১ ॥ প্রবোধক জগৎ-স্বামী নীয়তা-মচ্যুতো লঘু । বোধশ্চ
 ক্রিয়তা-মস্ত হস্তমেতো মহাসুরৌ ॥ ৮২ ॥ ঋষিরুবাচ ॥ ৮৩ ॥ এবং স্তুতা তদা
 দেবী তামসী তত্র বেধসা ॥ ৮৪ ॥ বিবেগঃ প্রবোধনার্থায় নিহস্তং মধু-কৈটভৌ ।
 নেত্রাস্ত-নাসিকা-বাহু-হৃদয়েভ্য স্তোধোরসঃ ॥ ৮৫ ॥ নির্গম্য দর্শনে তহৌ
 ব্রহ্মণোহব্যক্তজন্মনঃ ॥ ৮৬ ॥ উক্তহৌ চ জগন্নাথ-স্তয়া মুক্তো জনার্দনঃ ।
 একার্ণবেহিংশয়নান্ততঃ স দদৃশে চ তৌ ॥ ৮৭ ॥ মধুকৈটভৌ হুরাস্থান-
 বতিবীৰ্য্যপরাক্রমৌ । ক্রোধরক্তেক্ষণা-বভুং ব্রহ্মাণঃ জনিতোত্তমৌ ॥ ৮৮ ॥
 সমুখায় ততস্তাভ্যাং যুগুধে ভগবান্ হরিঃ । পঞ্চবর্ষসহস্রাণি বাহুপ্রহরণে
 বিভূঃ ॥ ৮৯ ॥ তাবপ্যতিবলোন্নতৌ মহামায়াবিমোহিতৌ ॥ ৯০ ॥ উক্তবস্তৌ
 বরোহস্তুস্তৌ ত্রিযতামিতি কেশবম্ ॥ ৯১ ॥ ভগবানুবাচ ॥ ৯২ ॥ ভবেতামহ

মে তুষ্ঠৌ মম বধ্যাবুভাবপি ॥ ৯৩ ॥ কিমন্তেন বরেশাত্র এতাবন্ধি বৃতং মম ॥
 ৯৪ ॥ ঋষিরুবাচ ॥ ৯৫ ॥ বঞ্চিতাভ্যামিতি তদা সর্কমাপোময়ং জগৎ ॥ ৯৬ ॥
 বিলোক্য তাভ্যাং গদিতো ভগবান্ কমলক্ষণঃ ॥ ৯৭ ॥ (প্ৰীতো স্ব স্তব
 যুদ্ধেন শ্লাঘ্যস্তং মৃত্যুরাবয়োঃ) আবাং জহি ন যত্রোৰ্বী সলিলেন পরিপ্লুতা ॥
 ৯৮ ॥ ঋষিরুবাচ ॥ ৯৯ ॥ তথৈতু্যক্ত্বা ভগবতা শঙ্খচক্রগদাভূতা ॥ ১০০ ॥
 কৃষ্ণা চক্রেণ বৈ চ্ছিন্নে জঘনে শিরসী তয়োঃ ॥ ১০১ ॥ এবমেবা সমুৎপন্ন
 ব্রহ্মণা সংস্তুতা স্বয়ম্ ॥ ১০২ ॥ প্রভাবমস্তা দেব্যাস্ত ভূয়ঃ শৃণু বদামি তে ॥
 ১০৩ ॥ * ইতি মার্কণ্ডেয়পুরাণে সাবর্ণিকে মধ্বস্তরে দেবীমাহাত্ম্যে মধ্ব-
 কৈটভবধঃ ॥ * ॥ ১ অঃ ॥*

ঋষিরুবাচ ॥ ১ ॥ দেবাস্তুরমভূদযুদ্ধং পূর্ণ-মকশতং পুরা । মহিবেহস্তুরাণাং-
 মধিপে দেবানাঞ্চ পুরন্দরে ॥ ২ ॥ তত্রাস্তুরৈর্মহাবীর্যো দেবৈসন্তং পরাজিতম্ ॥
 জিহ্বা চ সকলান্দেবানিক্রোভূন্নহিষাস্তুরঃ ॥ ৩ ॥ ততঃ পরাজিতাঃ
 দেবাঃ পদ্মযোনিং প্রজাপতিম্ ॥ পুরস্কৃত্য গতাস্তত্র যত্রেশ-গরুড়ধ্বজৌ ॥ ৪ ॥
 যথা বৃত্তং তয়োস্তদ্বহিষাস্তুর-চেষ্টিতম্ । ত্রিদশাঃ কথয়ামাস্তদেবাভিভব-
 বিস্তরম্ ॥ ৫ ॥ সূর্য্যোক্তাগ্ন্যনিলেন্দুনাং যমস্ত বরুণস্ত চ । অশ্রোষাঞ্চাধিকারান্
 স . স্বয়মেবাধিতিষ্ঠতি ॥ ৬ ॥ স্বর্গান্নিরাঙ্কতাঃ সর্কে তেন দেবগণা
 ভূবি । বিচরন্তি যথা মর্ত্যা মহিষেণ হুরাশ্বনা ॥ ৭ ॥ এতদ্বঃ কথিতং
 সর্কমমরারি-বিচেষ্টিতম্ । শরণঞ্চ প্রপন্নাঃ স্মো বধস্তস্ত বিচিন্ত্যতাম্ ॥ ৮ ॥
 ইথং নিশম্য দেবানাং বচাংসি মধ্বহৃদনঃ । চকার কোপং শঙ্খচ ভুকুটী-
 কুটিলাননৌ ॥ ৯ ॥ ততোহতিকোপপূর্ণস্ত চক্রিণো বদনান্ততঃ । নিশ্চক্রাম
 মহন্তেজো ব্রহ্মণঃ শঙ্করস্ত চ ॥ ১০ ॥ অন্যেযাঞ্চৈব দেবানাং শক্রাদীনাং
 শরীরতঃ । নির্গতং স্তমহন্তেজস্তচ্চেক্যং সমগচ্ছত ॥ ১১ ॥ অতীব তেজসঃ কুটং
 জলন্তমিব পর্বতম্ । দদৃশুস্তে সুরাস্তত্র জালাব্যাপ্তদিগস্তরম্ ॥ ১২ ॥ অতুলং তত্র
 তন্তেজঃ সর্কদেব-শরীরজম্ । একস্থং তদভূন্নারী ব্যাপ্তলোকত্রয়ং ত্রিবা ॥ ১৩ ॥
 বদভূচ্ছান্তবস্তেজ-স্তেনাজায়ত তন্মুখম্ । যাম্যেন চাভবন্ কেশা বাহবো
 বিষ্ণুতেজসা ॥ ১৪ ॥ সৌম্যেন স্তনয়োযুগ্মং মধ্যক্ষেত্রেণ চাভবৎ ।
 বারুণেন চ জজ্জ্বার নিতম্বস্তেজসা ভুবঃ ॥ ১৫ ॥ ব্রহ্মণস্তেজসা পাদৌ
 তদঙ্গুল্যোহর্কতেজসা । বসুনাঞ্চ করাস্ক্রুলাঃ কোষেরেণ চ নাসিকা ॥ ১৬ ॥
 তস্তাস্ত দস্তাঃ সন্তুতাঃ প্রাজাপত্যেন তেজসা । নয়ন-ত্রিতয়ং জজ্জে তথা
 পাবকতেজসা ॥ ১৭ ॥ ক্রবৌ চ সন্ধ্যয়োস্তেজঃ শ্রবণাবনিলস্ত চ । অশ্রোষাঞ্চৈব

দেবানাং সম্ভবস্তেজসাং শিবা ॥ ১৮ ॥ ততঃ সমস্তদেবানাং তেজোরশি-
সমুদ্ভবাম্ । তাং বিলোক্য মুদং প্রাপু-রমরা মহিষার্দিতাঃ ॥ ১৯ ॥ শূলং
শূলাদ্ বিনিক্ষুয্য দদৌ তশ্চৈ পিনাকধৃক্ । চক্রঞ্চ দত্তবান্ কৃষ্ণঃ সমুৎপাথ
স্বচক্রতঃ ॥ ২০ ॥ শঙ্খঞ্চ বরণঃ শক্তিং দদৌ তশ্চৈ হতাশনঃ । মারুতো
দত্তবাংশ্চাপং বাণপূর্ণে তথেষুধী ॥ ২১ ॥ বজ্রমিদ্রঃ সমুৎপাথ কুলিশাদমরা-
ধিপঃ । দদৌ তশ্চৈ সহস্রাক্ষো ঘণ্টা-মৈরাবতাকাঙ্গাং ॥ ২২ ॥ কালদগুদ
যমো দগুং পাশঞ্চাপুপতির্দদৌ । প্রজাপতিশ্চাক্ষমালাদদৌ ব্রহ্মা কমণ্ডলুম্ ॥ ২৩ ॥
সমস্তরোমকূপেষু নিজরশ্মীন দিবাকরঃ । কালশ্চ দত্তবান্ খড়্গং তস্তাশ্চক্ষ্ম চ
নির্ম্মলম্ ॥ ২৪ ॥ ক্ষীরোদশ্চামলং হার-মজরে চ তথাধরে । চূড়ামণিং তথা
দিব্যং কুণ্ডলে কটকানি চ ॥ ২৫ ॥ অর্ধচন্দ্রং তথা শুভ্রং কেয়ুরান্ সর্ববাহুশু ।
নূপুরৌ বিমলৌ তদ্বদগ্ৰৈবেয়ক-মনুভ্রমম্ ॥ ২৬ ॥ অঙ্গুরীয়ক-রত্নানি সমস্তা-
স্বঙ্গুলীশু চ ॥ ২৭ ॥ বিশ্বকর্মা দদৌ তশ্চৈ পরশুঞ্চাতিনির্ম্মলম্ । অজ্ঞাণ্যনেক-
রূপাণি তথাভেদঞ্চ দংশনম্ ॥ ২৮ ॥ অগ্নানপঙ্কজাং মালাং শিরস্মারসি চাপরাম্ ।
অদদজ্জলধিস্তশ্চৈ পঙ্কজঞ্চাতিশোভনম্ ॥ ২৯ ॥ হিমবান্ বাহনং সিংহং রত্নানি
বিবিধানি চ । দদাবশুশ্রুং সুরয়া পানপাত্রং ধনাধিপঃ ॥ ৩০ ॥ শেষশ্চ
সর্কনাগেশো মহামণি-বিভূষিতম্ । নাগহারং দদৌ তশ্চৈ ধন্তে যঃ পৃথিবী-
মিমাং ॥ ৩১ ॥ অশ্রৌরপি সুরৈর্দেবী ভূষণৈ-রায়ুধৈস্তথা । সম্মানিতা
ননাদোচ্চৈঃ সাট্টহাসং মুহুমুহুঃ ॥ ৩২ ॥ তস্তা নাদেন ঘোরৈশ্চ ক্লেম্মাপূরিতং
নভঃ । অমায়তাতিমহতা প্রতিশব্দো মহানভুং ॥ ৩৩ ॥ চক্ষুভুঃ সকলা
লৌকাঃ সমুদ্রাশ্চ চকম্পিরে । চচাল বসুধা চেলুঃ সকলাশ্চ মহীধরাঃ ॥ ৩৪ ॥
জয়েতি দেবাশ্চ মুদা তামুচুঃ সিংহবাহিনীম্ । তুষ্ণুবৃশ্ণুন্নয়শ্চৈনাং ভক্তিনম্রাঙ্ঘ-
মূর্ত্তয়ঃ ॥ ৩৫ ॥ দৃষ্ট্বা সমস্তং সংক্ষুব্ধং ত্রৈলোক্য-মমরারয়ঃ । সন্নদ্ধাখিল-
সৈন্ত্যস্তে সমুত্তপুরুদাযুধাঃ ॥ ৩৬ ॥ আঃ কিমেতদিতি ক্রোধা-দাভাষ্ম
মহিষাসুরঃ । অভ্যধাবত তং শব্দ-মশেষৈ-রসুরৈবৃতঃ ॥ ৩৭ ॥ স দদর্শ
ততো দেবীং ব্যাণ্ডলোকত্রয়াং স্থিবা । পাদাক্রান্ত্যা নতভুবং কিরীটো-
ল্লিখিতাধরাম্ ॥ ৩৮ ॥ ক্ষোভিতাশেষপাতালাং ধনুর্জ্যানিস্বনেন তাম্ । দিশোভুজ-
সহস্রৈশ্চ সমস্তাদ্ ব্যাপ্যা সংস্থিতাম্ ॥ ৩৯ ॥ ততঃ প্রববৃতে যুদ্ধং তয়া দেব্যা
সুরধিবাম্ । শস্ত্রাঙ্কৈর্বহুধা মুস্তৈরাদীপিত-দিগন্তরম্ ॥ ৪০ ॥ মহিষাসুর-সেনানী-
শ্চিক্রুরাখ্যো মহাসুরঃ । যুযুধে চামরশ্চাত্তৈ-শ্চতুরঙ্গ-বলাধিতঃ ॥ ৪১ ॥ রথানা-
মযুভৈঃ বড়্ভি-রুদগ্রাখ্যো মহাসুরঃ । অযুধ্যতায়তানাঞ্চ সহস্রৈশ্চ মহাহুঃ ॥ ৪২ ॥

পঞ্চাশত্তিশ্চ নিযুতৈ-রসিলোমা মহাস্বরঃ । অযুতানাং শতৈঃ ষড়্ভির্বাঙ্কলো
 যুযুধে রণে ॥ ৪৩ ॥ গজ-বাজি-সহস্রৌটঘরনৈকৈঃ পরিবারিতঃ । বৃত্তো রথানাং
 কোট্যা চ যুদ্ধে তস্মিন্‌যুধ্যত ॥ ৪৪ ॥ বিড়ালার্থোহযুতানাঞ্চ পঞ্চাশত্তিরথা-
 যুতৈঃ । যুযুধে সংযুগে তত্র রথানাং পরিবারিতঃ ॥ ৪৫ ॥ অস্ত্রে চ তত্র-
 যুতশো রথনাগ-হরৈর্বৃতাঃ । যুযুধুঃ সংযুগে দেব্যা সহ তত্র মহাস্বরাঃ ॥ ৪৬ ॥
 কোটি-কোটি-সহস্রৈস্ত রথানাং দন্তিনাং তথা । হযানাঞ্চ বৃত্তো যুদ্ধে তত্র-
 ভূম্বহিষাস্বরঃ ॥ ৪৭ ॥ তোমরৈর্ভিন্দিপালৈশ্চ শক্তিভি-মু'ষলৈস্তথা । যুযুধুঃ
 সংযুগে দেব্যা খড়্গৈঃ পরশু-পট্টিশৈঃ ॥ ৪৮ ॥ কেচিচ্চ চক্ষিণুঃ শক্তীঃ কেচিৎ
 পাশাংস্তথাপরে । দেবীং খড়্গাপ্রহারৈস্ত তে তাং হস্তং প্রচক্রমুঃ ॥ ৪৯ ॥ সাপি
 দেবী ততস্তানি শস্ত্রাণ্যস্ত্রাণি চণ্ডিকা । লীলয়ৈব প্রচিচ্ছেদ নিজশস্ত্রাস্ত্রবধিণী ॥
 ৫০ ॥ অনায়স্তাননা দেবী স্তূয়মানা সুরর্ষিভিঃ । মুমোচাস্বরদেহেবু শস্ত্রাণ্যস্ত্রাণি
 চেম্বরী ॥ ৫১ ॥ সোহপি ক্রুদ্ধো ধৃতসটো দেব্যা বাহনকেশরী । চচারাস্বর-
 সৈন্তেষু বনেষিব হতাশনঃ ॥ ৫২ ॥ নিশ্বাসান্মুচে যাংশ্চ যুধ্যমানা রণেহ
 ষিকা । ত এব সত্ত্বঃ সত্ত্বতা গণাঃ শতসহস্রশঃ ॥ ৫৩ ॥ যুযুধুস্তে পরশুভি-
 ভিন্দিপালাসিপট্টিশৈঃ । নাশয়ন্তোহস্বরগগান্ দেবীশক্ত্যুপবৃংহিতাঃ ॥ ৫৪ ॥
 অবাদয়ন্ত পটহান্ গণাঃ শস্ত্রাংস্তথাপরে । মৃদঙ্গাংশ্চ তথৈবাত্রে তস্মিন্‌ যুদ্ধ-
 মহোৎসবে ॥ ৫৫ ॥ ততো দেবী ত্রিশূলেন গদয়া শক্তিরুষ্টিভিঃ । খড়্গাদি-
 ভিশ্চ শতশো নিজঘান মহাস্বরান্ ॥ ৫৬ ॥ পাতয়ামাস চৈবান্তান্ ঘণ্টাস্বন-
 বিমোহিতান্ । অস্বরান্ ভূবি পাশেন বন্ধা চান্তানকর্ষত ॥ ৫৭ ॥ কেচিদ্ধিধা-
 কৃতাস্ত্রীক্লেঃ খড়্গপাতৈস্তথাপরে । বিপোধিতা নিপাতেন গদয়া ভূবি
 শেরতে ॥ ৫৮ ॥ বেমুশ্চ কেচিদ্ধিরং মুঘলেন ভৃশং হতাঃ । কেচিন্নিপাতিতা
 ভূমৌ ভিন্নাঃ শূলেন বক্ষসি ॥ ৫৯ ॥ নিরস্তরাঃ শরৌঘেন কৃতাঃ কেচিদ্গণাজিরে ।
 সেনানুকারণঃ প্রাণান্ মুমুচুস্তদশাৰ্দনাঃ ॥ ৬০ ॥ কেবাঞ্চিদ্ বাহবশ্চিন্না-
 শ্চিন্নগ্রীবাস্তথাপরে । শিরাংসি পেতুরন্তোযামন্ত্রে মধ্যে বিদারিতাঃ ॥ ৬১ ॥
 বিচ্ছিন্নজন্ডাস্থপরে পেতুর্কর্ক্যাং মহাস্বরাঃ । একবাহুষ্কি-চরণাঃ কেচি-
 দেব্যা দ্বিধাকৃতাঃ ॥ ৬২ ॥ ছিন্নেহপি চাত্রে শিরসি পতিতাঃ পুনকথিতাঃ ॥ ৬৩ ॥
 কবন্ধা যুযুধুর্দেব্যা গৃহীতপরমায়ুধাঃ । ননৃতুশ্চাপরে তত্র যুদ্ধে তূর্য্যালয়াশ্রিতাঃ ॥
 ৬৪ ॥ কবন্ধাশ্চিন্নশিরসঃ খড়্গশক্ত্যুষ্টিপাণয়ঃ । তিষ্ঠ তিষ্ঠেতি ভাষন্তো
 দেবীমন্ত্রে মহাস্বরাঃ ॥ ৬৫ ॥ পাতিতে রথনাগাশ্চৈরস্বরৈশ্চ বস্তুধরা ।
 অগম্যা সাভবস্তত্র যত্রাভ্যং স মহারণঃ ॥ ৬৬ ॥^৬ শোণিতোষা মহানন্তঃ

সত্ত্বস্তত্র বিস্ক্রবঃ । মধ্যে চাস্তরসৈন্তস্ত বারণাস্তর-বাজিনাম্ ॥ ৬৭ ॥ ক্ষণেন
তন্মহাসৈন্ত-মস্তরাণাং তথাষিকা । নিস্ত্রে ক্ষয়ং যথা বহ্নি-ভৃগুদারুমহাচয়ম্ ॥ ৬৮ ॥
স চ সিংহো মহানাদ-মুংস্জন্ ধৃতকেশরঃ । শরীরেভ্যোহমরারীণামস্থনিব
বিচিষতি ॥ ৬৯ ॥ দেব্যাগণৈশ্চ তৈস্তত্র ক্রুতং যুদ্ধং তথাস্তরৈঃ । যথৈষাং
তুত্বযুর্দেবাঃ পুষ্পবৃষ্টিমুচো দিবি ॥ ৭০ ॥ * ॥ ইতি মার্কণ্ডেয়পুরাণে সাবর্ণিকে
মহাস্তরে দেবীমাহাত্ম্যে মহিষাস্তরসৈন্তবধঃ ॥ * ॥ ২ অঃ ॥ * ॥

ঋষিরুবাচ ॥ ১ ॥ নিহন্যমানং তং সৈন্য-মবলোক্য মহাস্তরঃ । সেনানী-
শ্চিকুরঃ কোপাদ্ যযৌ বোদ্ধুমথাষিকাম্ ॥ ২ ॥ স দেবীং শরবর্ষণে ববর্ষ
সমরেহস্তরঃ । যথা মেরুগিরেঃ শৃঙ্গং তোয়বর্ষণে তোয়দঃ ॥ ৩ ॥ তস্তা চ্ছিষ্টা
ততো দেবী লীলয়ৈব শরোৎকরান্ । জঘান তুরগান্ বাণৈর্ঘস্তারঞ্জেব
বাজিনাম্ ॥ ৪ ॥ চিচ্ছেদ চ ধনুঃ সত্ত্বো ধ্বজ্জঘাতিসমুচ্ছিতম্ । বিব্যাধ চৈব
গাত্রেষু ছিন্নঘনান-মাণ্ডগৈঃ ॥ ৫ ॥ স চ্ছিন্নঘন্য বিরথো হতাত্মো হতসারথিঃ ।
অভ্যধাবত তাং দেবীং খড়্গাচক্ষ্মধরোহস্তরঃ ॥ ৬ ॥ সিংহমাহত্য খড়্গেন তীক্ষ্ণ-
ধারেণ মূর্ধনি । আজঘান ভুজে সব্যে দেবীমপ্যতিবেগবান্ ॥ ৭ ॥ তস্তাঃ
খড়্গো ভুজং প্রাপ্য পফাল নৃপনন্দন । ততো জগ্রাহ শূলং স কোপাদরুণ-
লোচনঃ ॥ ৮ ॥ চিক্ৰেপ চ ততস্তত্ ভদ্রকাল্যাং মহাস্তরঃ । জাজল্যমানং
তেজোভী রবিবিষ্ম-মিবাস্বরাং ॥ ৯ ॥ দৃষ্ট্বা -তদাপতচ্ছূলং দেবী শূল-মমুঞ্চত ।
তচ্ছূলং শতধা তেন নীতং স চ মহাস্তরঃ ॥ ১০ ॥ হতে তস্মিন্ মহাবীর্ঘ্যে
মহিষস্ত চমুপতো । আজগাম গজারুঢ-শচামরস্ত্রিদশর্দনঃ ॥ ১১ ॥ সোহপি
শক্তিং মুমোচাথ দেব্যাস্তামষিকা ক্রুতম্ । হুঙ্কারাভিহতাং ভূমৌ পাতয়ামাস
নিশ্ভ্রাম্ ॥ ১২ ॥ ভগ্নাং শক্তিং নিপতিতাং দৃষ্ট্বা ক্রোধসমম্বিতঃ । চিক্ৰেপ
চামরঃ শূলং বাণৈস্তদপি সাচ্ছিনৎ ॥ ১৩ ॥ ততঃ সিংহঃ সমুৎপত্য গজকুণ্ডান্তর-
হিতঃ । বাহুযুদ্ধেন যুধে তেনোচ্চৈস্ত্রিদশারিণা ॥ ১৪ ॥ যুধ্যমানৈ ততস্তৌ তু
তন্মান্নাগান্মহীং গতো । যুযুধাতেহতিসংরকৌ প্রহারৈরতিদারুণৈঃ ॥ ১৫ ॥
ততো বেগাং খমুৎপত্য নিপত্য চ মৃগারিণা । করপ্রহারেণ শির-শচামরস্ত
পৃথক্ ক্রুতম্ ॥ ১৬ ॥ উদগ্রশ্চ রণে দেব্যা শিলাবৃক্ষাদিভি-র্হতঃ । দস্তমুষ্টি-
তলৈশ্চৈব করালশ্চ নিপাতিতঃ ॥ ১৭ ॥ দেবী ক্রুদ্ধা গদাপাতেশ্চূর্ণয়ামাস
চোদ্ধতম্ । বাস্কলং ভিন্দিপালেন বাণৈস্তাত্রং তথাধকম্ ॥ ১৮ ॥ উগ্রাস্তমুগ্র-
বীর্ঘ্যঞ্চ তথৈব চ মহাহস্তম্ । ত্রিনেত্রা চ ত্রিশূলেন জঘান পরমেধরী ॥ ১৯ ॥
বিড়ালস্তাসিনা কায়াং পাতয়ামাস বৈ শিরঃ । হৃদ্ধরং হুমুখঞ্চোভৌ শঠৈর্নিন্যে

যক্ষয়ম্ ॥ ২০ ॥ এবং সংক্ষীয়মাণে তু স্বসৈন্ত্রে মহিষাসুরঃ । মাহিষেণ স্বরূপেণ
 ত্রাসয়ামাস তান্ গণান্ ॥ ২১ ॥ কাংশ্চিদ্ভুগুপ্রহারেণ ক্ষুরক্ষেপৈস্তথাপরান্ ।
 লাস্কুলতাড়িতাংশ্চাশ্তান্ শৃঙ্গাভ্যাঞ্চ বিদারিতান্ ॥ ২২ ॥ বেগেন কাংশ্চিদ-
 পরান্নাদেন ভ্রমণেন চ । নিশ্বাস-পবনেনাশ্তান্ পাতয়ামাস ভূতলে ॥ ২৩ ॥
 নিপাত্য প্রমথানীকমভ্যধাবত সোহসুরঃ । সিংহং হস্তং মহাদেব্যাঃ কোপঞ্চক্ষে
 ততোহশ্বিকা ॥ ২৪ ॥ সোহপি কোপান্নহাবীৰ্যাঃ ক্ষুরক্ষুঃসমহীতলঃ । শৃঙ্গাভ্যাং
 পৰ্ব্বতান্নুচ্চাংশ্চিক্ষেপ চ ননাদ চ ॥ ২৫ ॥ বেগভ্রমণ-বিক্ষুণ্ণা মহী তস্ত ব্যাশীৰ্য্যত ।
 লাস্কুলেনাহতশ্চাক্ৰিঃ প্রাবয়ামাস সৰ্ব্বতঃ ॥ ২৬ ॥ ধৃতশৃঙ্গ-বিভিন্নাশ্চ খণ্ডখণ্ডং
 ষযুৰ্যনাঃ । স্বাসানিলাস্তাঃ শতশো নিপেতুর্নভসোহচলাঃ ॥ ২৭ ॥ ইতি ক্রোধ-
 সমাখ্যাত-মাপতন্তুং মহাসুরম্ । দৃষ্ট্বা সা চণ্ডিকা কোপং তদ্বধায় তদাকরোং ॥
 ২৮ ॥ সা ক্ষিপ্ত্বা তস্ত বৈ পাশং তং ববন্ধ মহাসুরম্ । তত্যাজ মাহিষং রূপং
 সোহপি বদ্ধো মহামুধে ॥ ২৯ ॥ ততঃ সিংহোহভবৎ সত্তো যাবত্তশাশ্বিকা
 শিরঃ । ছিন্ত্তি তাবৎ পুরুষঃ খড়্গাপাণি-রদৃশ্রুত ॥ ৩০ ॥ ততঃ এবান্ত পুরুষং
 দেবী চিচ্ছেদ সায়কৈঃ । তং খড়্গাচর্ষণা সার্কিং ততঃ সোহভূন্নহাগজঃ ॥ ৩১ ॥
 করণে চ মহাসিংহং তঞ্চকৰ্ষ জগর্জ্জ চ । কৰ্ষতস্ত করং দেবী খড়্গেন নির-
 কৃন্তত ॥ ৩২ ॥ ততো মহাসুরো ভূয়ো মাহিষং বপুরাস্থিতঃ । তথৈব ক্ষোভয়ামাস
 ত্রৈলোক্যং সচরাচরম্ ॥ ৩৩ ॥ ততঃ ক্রুদ্ধা জগন্মাতা চণ্ডিকা পানমুক্তমম্ ॥
 পপৌ পুনঃপুনশ্চৈব জহাসারুণলোচনা ॥ ৩৪ ॥ ননর্দ চাসুরঃ সোহপি
 বলবীৰ্য্যমদোকৃতঃ । বিবাণাভ্যাঞ্চ চিক্ষেপ চণ্ডিকাং প্রতি ভূধরান্ ॥ ৩৫ ॥ সা
 চ তান্ প্রহিতাংস্তেন চূর্ণয়ন্তী শরোংকরৈঃ । উবাচ তং মদোকৃত-মুখরাগা-
 কুলাক্ষরম্ ॥ ৩৬ ॥ দেব্যুবাচ ॥ ৩৭ ॥ গর্জ্জ গর্জ্জ ক্ৰণং মূঢ় মধু যাবৎ পিবাম্যহম্ ।
 ময়া হ্মি হতেহত্রেব গর্জ্জিহ্মস্ত্যাশ্চ দেবতাঃ ॥ ৩৮ ॥ ঋষিকুবাচ ॥ ৩৯ ॥ এবমুক্ত্বা
 সমুৎপত্য সারুতা তং মহাসুরম্ । পাদেনাক্রম্য কণ্ঠে চ শুলে নৈন-মতাড়য়ৎ ॥
 ৪০ ॥ ততঃ সোহপি পদাক্রান্তস্তয়া নিজমুখাততঃ । অর্দ্ধনিজ্রাস্ত এবাতি দেব্যা
 বীৰ্যেণ সংবৃতঃ ॥ ৪১ ॥ অর্দ্ধনিজ্রাস্ত এবাসৌ যুধ্যমানো মহাসুরঃ । তয়া
 মহাসিনা দেব্যা শিরশ্ছিন্ত্বা নিপাতিতঃ ॥ ৪২ ॥ ততো হাহাকৃতং সৰ্ব্বং
 দৈত্য-সৈন্ত্রং ননাশ তৎ । প্রহর্ষঞ্চ পরং জগ্মুঃ সকলা দেবতাগণাঃ ॥ ৪৩ ॥
 তুষ্ণুবস্তাং সুরা দেবীং সহ দিব্যৈর্মহর্ষিভিঃ । জগুর্গন্ধর্ষণপতয়ৌ ননুভূশ্চা-
 প্সরোগণাঃ ॥ ৪৪ ॥ ইতি মার্কণ্ডেয়পুরাণে সার্বর্গিকে মন্বন্তরে দেবীমাহাখ্যে
 মহিষাসুরবধঃ ॥ * ॥ ৩ অঃ ॥ * ॥

ঋষিরূবাচ ॥ ১ ॥ শক্রাদয়ঃ সুরগণা নিহতেহতিবীৰ্য্যে, তস্মিন্ হুরাশ্বনি
 সুরারিবলে চ দেব্যা । তাং তুষ্ণুবুঃ প্রণতিনম্রশিরোধরাংসা, বাগ্ভিঃ প্রহর্ষ-
 পুলকোদগম-চারুদেহাঃ ॥ ২ ॥ দেব্যা যয়া ততমিদং জগদাশ্বশক্ত্যা, নিঃশেষ-
 দেবগণ-শক্তিসমুহ-মূর্ত্যা । তামধিকা-মখিল-দেবমহর্বিপূজ্যাং, ভক্ত্যা নতাঃ
 স্ম বিদধাতু শুভানি সা নঃ ॥ ৩ ॥ যশ্চাঃ প্রভাব-মতুলং ভগবাননন্তো, ব্রহ্মা
 হরশ্চ ন হি বক্তুমলং বলঞ্চ । সা চণ্ডিকাখিলজগৎ-পরিপালনায়, নাশায়
 চাশুভ-ভয়শ্চ মতিং করোতু ॥ ৪ ॥ যা শ্রীঃ স্বয়ং সুরকৃতিনাং ভবনেষলক্ষ্মীঃ
 পাপাশ্বনাং কৃতধিয়াং হৃদয়েষু বুদ্ধিঃ । শ্রদ্ধা সতাং কুলজনপ্রভবশ্চ লজ্জা
 তাং স্বাং নতাঃ স্ম পরিপালয় দেবি বিশ্বং ॥ ৫ ॥ কিং বর্ণয়াম তব রূপ-
 মচিন্ত্যমেতৎ, কিঞ্চতিবীৰ্য্য-মসুরক্ষয়কারি ভূরি । কিঞ্চাহবেষু চরিতানি
 তবাতি যানি, সর্কেষু দেব্যাসুর-দেবগণাদিকেষু ॥ ৬ ॥ হেতুঃ সমস্তজগতাং
 ত্রিগুণাপি দোষৈ,-র্ন জ্ঞায়সে হরিহরাদিভি-রপ্যাপারা । সর্কীশ্রয়াখিলমিদং
 জগদংশভূত,-মব্যাকৃতা হি পরমা প্রকৃতিস্বমাশ্চ ॥ ৭ ॥ যশ্চাঃ সমস্তসুরতা
 সমুদীরণেন, তৃপ্তিং প্রয়াতি সকলেষু মখেষু দেবি । স্বাহাসি বৈ পিতৃগণশ্চ
 চ তৃপ্তিহেতু,-কচ্চার্যাসে স্ব-মত এব জনৈঃ স্বধা চ ॥ ৮ ॥ যা মুক্তিহেতু-রবিচিন্ত্য-
 মহাত্মতা চ, অভ্যস্তসে সুনিয়েতেন্দ্রিয়-তত্ত্বসারৈঃ । মোক্ষার্থিভিমু-নিভি-
 রস্তসমস্তদোষৈ,-বিদ্বাসি সা ভগবতী পরমা হি দেবি ॥ ৯ ॥ শকাশ্রিকা
 স্মবিমলর্গ্বজুবাং নিধান, মুদগীত-রম্যপদ-পাঠবতাঞ্চ সায়াম্ । দেবী ত্রয়ী
 ভগবতী ভবভাবনায়, বার্তা চ সর্কজগতাং পরমার্তিহন্ত্রী ॥ ১০ ॥ মেধাসি
 দেবি বিদিতাখিল-শাস্ত্রসারা, দুর্গাসি দুর্গ-ভবসাগরনৌ-রসঙ্গা । শ্রীঃ কৈট-
 ভারি-হৃদয়েক-কৃতাধিবাসা, গৌরী ত্বমেব শশিমৌলিকৃত-প্রতিষ্ঠা ॥ ১১ ॥
 ঈয়ংসহাস-মমলং পরিপূর্ণচন্দ্র,-বিষাণুকারি কনকোত্তমকাস্তি কাস্তম্ ।
 অত্যন্তুতং প্রহৃতমাশ্চরুবা তথাপি, বক্তুং বিলোক্য সহসা মহিষাসুরেণ ॥
 ১২ ॥ দৃষ্ট্বা তু দেবি কুপিতং ভুকুটীকরাল,—মুগ্ধচ্ছাশঙ্ক-সদৃশচ্ছবি বন্ন সগুঃ ।
 প্রাণান্মুমোচ মহিষস্তদতীব চিত্রং, কৈর্জীব্যতে হি কুপিতাস্তক-দর্শনেন ॥ ১৩ ॥
 দেবি প্রসীদ পরমা ভবতী ভবায়, সত্তো বিনাশয়সি কোপবতী কুলানি ।
 বিজ্ঞাত-মেতদধুনৈব যদস্তমেতন্নীতং বলং স্মবিপুলং মহিষাসুরশ্চ ॥ ১৪ ॥
 তে সম্মতা জনপদেষু ধনানি তেবাং, তেবাং যশাংসি ন চ সীদতি ধর্ম্ববর্গঃ ।
 ধন্যাস্ত এব নিভূতাস্বজ-ভৃত্যদারা, যেবাং সদাক্ষ্যদয়দা ভবতী প্রসঙ্গা ॥ ১৫ ॥
 ধর্ম্ম্যাণি দেবি সকলানি সর্দৈব কর্ম্মা,-শ্যত্যাদৃতঃ প্রতিদিনং সুরকৃতা

करोति । स्वर्गं प्रयाति च ततो भवती प्रसादा-ल्लोकत्रयेहपि फलदा
 नम्रु देवि तेन ॥ १७ ॥ दुर्गे श्रुता हरसि भीतिमशेषजस्तोः, स्वहैः श्रुता
 मति-मतीव शुभां ददासि । दारिद्र्य-दुःख-भयहारिणि का वदन्त्या, सर्वाप-
 कार-करणाय सदार्द्रचित्ता ॥ १९ ॥ एभिर्हितै-र्जगद्गुपेति सुखं तथैते
 कुर्वन्तु नाम नरकाय चिराय पापम् । संग्राममृत्यु-मधिगमा दिव्यं प्रयास्तु
 मध्येति नून-महितान् विनिहंसि देवि ॥ १८ ॥ दृष्ट्वैव किन्न भवती प्रकरोति
 भस्म, सर्वासुरानरिषु यं प्रहिणोषि शस्त्रम् । लोकान् प्रयास्तु रिपवोहपि हि
 शस्त्रपूता, इत्थं मतिर्भवति तेहपि तेहतिसाध्वी ॥ १९ ॥ खड्गाप्रधानिकर-
 विस्फुरणैस्तथोद्गैः, शूलाग्रकास्तिनिवहेन दृशोहसुराणाम् । यनागता विलय-
 मंशुमदिन्दुखण्ड-वोग्याननं तव विलोकयतां तदेतत् ॥ २० ॥ द्रुव-
 वृक्षमनः तव देवि शीलं, रूपं तथैतदविचिन्त्या-मतुल्यमन्त्रैः । वीर्यं
 हस्तं हृत-देवपराक्रमाणां, वैरिहपि प्रकटितैव दया द्ययेथम् ॥ २१ ॥
 केनोपमा भवतु तेह्य पराक्रमस्य, रूपं शक्रभयकार्यतिहारि कुत्र ।
 चित्ते कृपा समरनिष्ठुरता च दृष्ट्वा, स्वयैव देवि वरदे भुवनत्रयेहपि ॥
 २२ ॥ त्रैलोक्य-मेतदखिलं रिपु-नाशनेन, त्रातं दया समर-मुर्द्धनि
 तेहपि ह्यहा । नीता दिव्यं रिपुगणा, भयमप्यापास्त, मन्त्राक-मुद्गद-सुरारिभवं
 नमस्ते ॥ २३ ॥ शूलेन पाहि नो देवि पाहि खड्गेन चाक्षिके । घण्टाशनेन
 नः पाहि चापज्या-निशनेन च ॥ २४ ॥ प्राच्यां रक्ष प्रतीच्यां चण्डिके रक्ष
 दक्षिणे । ब्रामणेनाश्वशूलस्य उत्तरस्यां तथेश्वरि ॥ २५ ॥ सोम्यानि यानि
 रूपाणि त्रैलोक्ये विचरन्ति ते । यानि चात्यर्थ-घोरानि तै रक्षास्त्रांस्तथा
 भुवम् ॥ २६ ॥ खड्ग-शूल-गदादीनि यानि चास्त्राणि तेह्यक्षिके । करपल्लवसङ्गीनि
 तैरश्मानरक्ष सर्वतः ॥ २७ ॥ श्विरुवाच ॥ २८ ॥ एवं श्रुता सुरैर्दिव्यैः
 कुसुमैर्नन्दनोद्भवैः ॥ अर्चिता जगतां धात्री तथागन्तुल्येनैः ॥ २९ ॥ भक्त्या
 समस्तैस्त्रिदशैर्दिव्यैर्धूपैस्तु धूपिता । प्राह प्रसाद-सुमुखी समस्तान् प्रणतान्
 सुरान् ॥ ३० ॥ देवुवाच ॥ ३१ ॥ त्रियतां त्रिदशः सर्वे यदस्मन्तोहविवाहितम् ॥
 ददाम्यहमति प्रीत्या सुवैरेभिः सुपूजिता ॥ ३२ ॥ देवा उचुः ॥ ३३ ॥
 भगवत्या कृतं सर्वं न किञ्चिदवशिष्यते । यदयं निहतः शक्ररश्माकं महिवा-
 सुरः ॥ ३४ ॥ यदि वापि वरो देवद्वयान्नाकं महेश्वरि । संश्रुता संश्रुता
 ह्यं नो हिंसेथाः परमापदः ॥ ३५ ॥ वष्ट मर्त्याः सुवैरेभिश्चां स्तोत्र-
 क्षमलानने । तस्य विभक्तिविभवे-धनदारानि-सम्पदान् ॥ ३६ ॥ बुद्धये-

হস্মৎপ্রসন্ন হং ভবেথাঃ সৰ্বদাষিকে ॥ ৩৭ ॥ ঋষিরুবাচ ॥ ৩৮ ॥ ইতি
 প্রসাদিতা দেবৈর্জগতোহর্থে তথান্মনঃ । তথৈতু্যক্তা ভদ্রকালী বভূবাস্তহিতা
 নৃপ ॥ ৩৯ ॥ ইত্যেতৎ কথিতং ভূপ সন্তুতা সা যথা পুরা । দেবী দেব-
 শরীরেভ্যো জগত্রয়-হিতৈষিণী ॥ ৪০ ॥ পুনশ্চ গৌরীদেহা সা সমুদ্ভূতা
 যথাভবৎ । বর্ধায় ছষ্টদৈত্যানাং তথা শুভ্নিশুভ্নয়োঃ ॥ ৪১ ॥ রক্ষণায়
 চ লোকানাং দেবানামুপকারিণী । তচ্ছৃণুধ ময়াখ্যাতং যথাবৎ কথয়ামি
 তে ॥ ৪২ ॥ * ॥ ইতি মার্কণ্ডেয়পুরাণে সাবর্ণিকৈ মন্বন্তরে দেবী-
 মাহাশ্বে মহিষাসুরবধঃ সমাপ্তঃ ॥ * ॥ ৪ অঃ ॥ * ॥ ঋষিরুবাচ ॥ ১ ॥
 পুরা শুভ্নিশুভ্নাভ্যামসুরাভ্যাং শচীপতে । ত্রৈলোক্যং যজ্ঞভাগাশ্চ হতা
 মদবলাশ্রয়াং ॥ ২ ॥ তাবেব সূর্য্যতাং তদ্ব-দধিকারং তথৈন্দবম্ । কোবে-
 মধ যাম্যঞ্চ চক্রাতে বরণশ্চ চ ॥ ৩ ॥ তাবেব পবনদ্বিঞ্চ চক্রতুর্বহ্নিকর্ম্ম চ ॥
 ৪ ॥ ততো দেবা বিনির্দ্ধূতা ব্রহ্মরাজ্যাঃ পরাজিতাঃ । হতাধিকারাস্ত্রিদশা-
 স্তাভ্যাং সর্কে নিরাকৃতাঃ । মহাসুরাভ্যাং তাং দেবীং সংস্মরন্ত্যপরাজিতাম্ ॥
 ৫ ॥ তয়ান্মাকং বরো দত্তো যথাপৎস্ব স্মৃতাখিলাঃ । ভবতাং নাশয়িষ্যামি
 তংক্ষণাৎ পরমাপদঃ ॥ ৬ ॥ ইতি কৃত্বা যতিং দেবা হিমবন্তং নগেশ্বরম্ ।
 জগ্মুস্তত্র ততো দেবীং বিষ্ণুমায়াং প্রতুষ্টুবুঃ ॥ ৭ ॥ দেবা উচুঃ ॥ ৮ ॥ নমো
 দেব্যৈ মহাদেব্যৈ শিবায়ৈ সততং নমঃ । নমঃ প্রকৃত্যৈ ভদ্রায়ৈ নিয়তাঃ
 প্রণতাঃ স্ম তাম্ ॥ ৯ ॥ রৌদ্রায়ৈ নমো নিত্যায়ৈ গৌর্যৈ ধাত্র্যৈ নমো নমঃ ।
 জ্যোৎস্নায়ৈ চেন্দ্ররূপিণ্যৈ স্মৃথায়ৈ সততং নমঃ ॥ ১০ ॥ কল্যাণ্যৈ প্রণতা
 বৃদ্ধ্যৈ সিদ্ধ্যৈ কুশ্মো নমো নমঃ । নৈঋত্যৈ ভূভূতাং লক্ষ্ম্যৈ সর্কায়ৈ তে
 নমো নমঃ ॥ ১১ ॥ দুর্গায়ৈ দুর্গপারায়ৈ সারায়ৈ সর্কায়ৈ । খ্যাত্যৈ
 তথৈব কৃষ্ণায়ৈ ধূম্রায়ৈ সততং নমঃ ॥ ১২ ॥ অতিসৌম্যতিরৌদ্রায়ৈ নতা-
 স্তশ্চৈ নমো নমঃ । নমো জগৎপ্রতিষ্ঠায়ৈ দেব্যৈ কৃত্যৈ নমো নমঃ ॥ ১৩ ॥
 যা দেবী সর্কভূতেষু বিষ্ণুমায়েতি শক্তিভা । নমস্তশ্চৈ ॥ ১৪ ॥ নমস্তশ্চৈ ॥ ১৫ ॥
 নমস্তশ্চৈ নমো নমঃ ॥ ১৬ ॥ যা দেবী সর্কভূতেষু চেতনৈত্যভিধীয়তে ।
 নমস্তশ্চৈ ॥ ১৭ ॥ নমস্তশ্চৈ ॥ ১৮ ॥ নমস্তশ্চৈ নমো নমঃ ॥ ১৯ ॥ যা
 দেবী সর্কভূতেষু বুদ্ধিরূপেণ সংস্থিতা । নমস্তশ্চৈ ॥ ২০ ॥ নমস্তশ্চৈ ॥ ২১ ॥
 নমস্তশ্চৈ নমো নমঃ ॥ ২২ ॥ যা দেবী সর্কভূতেষু নিদ্রারূপেণ সংস্থিতা ।
 নমস্তশ্চৈ ॥ ২৩ ॥ নমস্তশ্চৈ ॥ ২৪ ॥ নমস্তশ্চৈ নমো নমঃ ॥ ২৫ ॥ যা দেবী
 সর্কভূতেষু স্ক্ধারূপেণ সংস্থিতা । নমস্তশ্চৈ ॥ ২৬ ॥ নমস্তশ্চৈ ॥ ২৭ ॥ নমস্তশ্চৈ

নমো নমঃ ॥ ২৮ ॥ যা দেবী সর্বভূতেষু ছায়ারূপেণ সংস্থিতা । নমস্তস্মৈ ॥ ২৯ ॥
 নমস্তস্মৈ ॥ ৩০ ॥ নমস্তস্মৈ নমো নমঃ ॥ ৩১ ॥ যা দেবী সর্বভূতেষু শক্তি-
 রূপেণ সংস্থিতা । নমস্তস্মৈ ॥ ৩২ ॥ নমস্তস্মৈ ॥ ৩৩ ॥ নমস্তস্মৈ নমো
 নমঃ ॥ ৩৪ ॥ যা দেবী সর্বভূতেষু তৃষ্ণারূপেণ সংস্থিতা । নমস্তস্মৈ ॥ ৩৫ ॥
 নমস্তস্মৈ ॥ ৩৬ ॥ নমস্তস্মৈ নমো নমঃ ॥ ৩৭ ॥ যা দেবী সর্বভূতেষু ক্ষান্তি-
 রূপেণ সংস্থিতা । নমস্তস্মৈ ॥ ৩৮ ॥ নমস্তস্মৈ ॥ ৩৯ ॥ নমস্তস্মৈ নমো
 নমঃ ॥ ৪০ ॥ যা দেবী সর্বভূতেষু জাতিরূপেণ সংস্থিতা । নমস্তস্মৈ ॥ ৪১ ॥
 নমস্তস্মৈ ॥ ৪২ ॥ নমস্তস্মৈ নমো নমঃ ॥ ৪৩ ॥ যা দেবী সর্বভূতেষু লজ্জা-
 রূপেণ সংস্থিতা । নমস্তস্মৈ ॥ ৪৪ ॥ নমস্তস্মৈ ॥ ৪৫ ॥ নমস্তস্মৈ নমো
 নমঃ ॥ ৪৬ ॥ যা দেবী সর্বভূতেষু শান্তিরূপেণ সংস্থিতা । নমস্তস্মৈ ॥ ৪৭ ॥
 নমস্তস্মৈ ॥ ৪৮ ॥ নমস্তস্মৈ নমো নমঃ ॥ ৪৯ ॥ যা দেবী সর্বভূতেষু শ্রদ্ধা-
 রূপেণ সংস্থিতা । নমস্তস্মৈ ॥ ৫০ ॥ নমস্তস্মৈ ॥ ৫১ ॥ নমস্তস্মৈ নমো
 নমঃ ॥ ৫২ ॥ যা দেবী সর্বভূতেষু কান্তিরূপেণ সংস্থিতা । নমস্তস্মৈ ॥ ৫৩ ॥
 নমস্তস্মৈ ॥ ৫৪ ॥ নমস্তস্মৈ নমো নমঃ ॥ ৫৫ ॥ যা দেবী সর্বভূতেষু লক্ষ্মী-
 রূপেণ সংস্থিতা । নমস্তস্মৈ ॥ ৫৬ ॥ নমস্তস্মৈ ॥ ৫৭ ॥ নমস্তস্মৈ নমো নমঃ ॥
 ৫৮ ॥ যা দেবী সর্বভূতেষু বৃত্তিরূপেণ সংস্থিতা । নমস্তস্মৈ ॥ ৫৯ ॥ নমস্তস্মৈ ॥
 ৬০ ॥ নমস্তস্মৈ নমো নমঃ ॥ ৬১ ॥ যা দেবী সর্বভূতেষু স্মৃতিরূপেণ
 সংস্থিতা । নমস্তস্মৈ ॥ ৬২ ॥ নমস্তস্মৈ ॥ ৬৩ ॥ নমস্তস্মৈ নমো নমঃ ॥ ৬৪ ॥
 যা দেবী সর্বভূতেষু দয়ারূপেণ সংস্থিতা । নমস্তস্মৈ ॥ ৬৫ ॥ নমস্তস্মৈ ॥ ৬৬ ॥
 নমস্তস্মৈ নমো নমঃ ॥ ৬৭ ॥ যা দেবী সর্বভূতেষু তুষ্টিরূপেণ সংস্থিতা ।
 নমস্তস্মৈ ॥ ৬৮ ॥ নমস্তস্মৈ ॥ ৬৯ ॥ নমস্তস্মৈ নমো নমঃ ॥ ৭০ ॥ যা
 দেবী সর্বভূতেষু যাতুরূপেণ সংস্থিতা । নমস্তস্মৈ ॥ ৭১ ॥ নমস্তস্মৈ ॥ ৭২ ॥
 নমস্তস্মৈ নমো নমঃ ॥ ৭৩ ॥ যা দেবী সর্বভূতেষু ভ্রান্তিরূপেণ সংস্থিতা ।
 নমস্তস্মৈ ॥ ৭৪ ॥ নমস্তস্মৈ ॥ ৭৫ ॥ নমস্তস্মৈ নমো নমঃ ॥ ৭৬ ॥ ইন্দ্রিয়ানাং
 মধিষ্ঠাত্রী ভূতানাঞ্চাখিলেষু যা । ভূতেষু সততং তস্মৈ ব্যাণ্ডিদেব্যা
 নমো নমঃ ॥ ৭৭ ॥ চিত্তিরূপেণ যা কৃৎস্ন-মেতদ্ ব্যাপ্য স্থিতা জগৎ । নম-
 স্তস্মৈ ॥ ৭৮ ॥ নমস্তস্মৈ ॥ ৭৯ ॥ নমস্তস্মৈ নমো নমঃ ॥ ৮০ ॥ স্ততা সুরৈঃ
 পূৰ্ব্বমভীষ্টসংশ্রয়ান্তথা সুরেন্দ্রেণ দিনেষু সেবিতা । করোতু সা নঃ শুভহেতু-
 রীশ্বরী, শুভানি ভদ্রাণ্যভিহস্ত চাপদঃ ॥ ৮১ ॥ যা সাম্প্রতং চোদ্ধতদৈত্য-
 তাপিতৈ,-রস্মাভিরীশা চ সুরৈর্নবশ্রতে । যা চ স্ততা তৎক্ষণমেব হস্তি নঃ,

সর্কীপদো ভক্তিবিনম্রমূর্তিভিঃ ॥ ৮২ ॥ ঋষিরুবাচ ॥ ৮৩ ॥ এবং স্তবাদি-
 যুক্তানাং দেবানাং তত্র পার্কর্তী ॥ স্নাতুমভ্যাষযৌ তোয়ে জাহব্যা নৃপনন্দন ॥
 ৮৪ ॥ সাত্ৰবীতান্ সুরান্ সূক্র-ৰ্ভবস্তিঃ স্তূয়তেহত্র কা । শরীরকোষত-
 শাশ্রাঃ সমুদ্ভূতাব্বীচ্ছিবা ॥ ৮৫ ॥ স্তোত্রং মমৈতং ক্রিয়তে শুস্তদৈত্যনিরা-
 কৃত্তৈঃ ॥ দেবৈঃ স্মমেতৈঃ সমরে নিশুস্তেন পরাজিতৈঃ ॥ ৮৬ ॥ শরীরকোষাদ-
 যন্তশ্রাঃ পার্কর্ত্যা নিঃসৃতাস্বিকা । কোষিকীতি সমস্তেষু ততো লোকেষু
 গীয়তে ॥ ৮৭ ॥ তশ্রাং বিনির্গতায়াস্ত কৃষ্ণভূং সাপি পার্কর্তী । কালিকেতি
 সমাখ্যাতা হিমাচল-কৃতাপ্রয়া ॥ ৮৮ ॥ ততোহস্বিকাং পরং রূপং বিভ্রাণাং
 স্মনোহরম্ । দদর্শ চণ্ডো মুগুশ্চ ভূতৌ শুস্তনিশুস্তয়োঃ ॥ ৮৯ ॥ তাভ্যাং
 শুস্তায় চাখ্যাতা অতীব স্মনোহরা । কাপ্যাস্তে স্ত্রী মহারাজ ভাসয়ন্তী
 হিমাচলম্ ॥ ৯০ ॥ নৈব তাদৃক্ কচিদ্ৰূপং দৃষ্টং কেনচিৎকৃতম্ । জায়তাং
 কাপ্যসৌ দেবী গৃহতাক্ষসুরেশ্বর ॥ ৯১ ॥ স্ত্রীরত্নমতিচাৰ্কসী স্তোতয়ন্তী
 দিশস্বিধা । সা তু তিষ্ঠতি দৈত্যেভ্যু তাং ভবান্ দ্ৰষ্টুমর্হতি ॥ ৯২ ॥ যানি
 রত্নানি মণয়ো গজাস্বাদীনৈ বৈ প্রভো । ত্রৈলোক্যে তু সমস্তানি সাস্ত্রতং
 ভাস্তি তে গৃহে ॥ ৯৩ ॥ ঐরাবতঃ সমানীতো গজরত্নং পুরন্দরাং । পারিজাত-
 তরুশ্চায়ং তথৈবোচ্চৈঃশ্রবা হয়ঃ ॥ ৯৪ ॥ বিমানং হংসসংযুক্ত-মেতং তিষ্ঠতি
 তেহঙ্গনে । রত্নভূতমিহানীতং বদাসীদ্ বেধসোহদ্ভুতম্ ॥ ৯৫ ॥ নিধিরেষ
 মহাপদ্মঃ সমানীতো ধনেশ্বরাং । কিঞ্জলিনীং দদৌ চাক্ষির্মাল্য মল্লান-পঙ্ক-
 জাম্ ॥ ৯৬ ॥ ছত্রং তে বারুণং গেহে কাঞ্চনস্রাবি তিষ্ঠতি । তথায়ং শ্রন্দন-
 বরো যঃ পুরাসীং প্রজাপতেঃ ॥ ৯৭ ॥ মৃত্যোরুৎক্রাস্তিদা নাম শক্তির্দীপ স্বয়া
 হতা । পাশঃ সলিলরাজস্র ভ্রাতুস্তব পরিগ্রহে ॥ ৯৮ ॥ নিশুস্তশাক্ষিজাতাশ্চ
 সমস্তা রত্নজাতয়ঃ । বহ্নিরপি দদৌ তুভ্য-মগ্নিশোচে চ বাসসী ॥ ৯৯ ॥ এবং
 দৈত্যেভ্যু রত্নানি সমস্তাশ্রাহতানি তে । স্ত্রীরত্নমেবা কল্যাণী স্বয়া কস্মিন্ন
 গৃহতে ॥ ১০০ ॥ ঋষিরুবাচ ॥ ১০১ ॥ নিশম্যোতি বচঃ শুস্তঃ স তদা
 চণ্ডমুগুয়োঃ । প্রেষয়ামাস স্ত্রীং দূতং দেব্যা মহাস্বরম্ ॥ ১০২ ॥ ইতি
 চেতি চ বস্তব্য্য সা গহ্বা বচনান্মম । যথা চাভ্যোতি সংপ্রীত্যা তথা কার্য্যং
 স্বয়া লঘু ॥ ১০৩ ॥ স তত্র গহ্বা যত্রাস্তে শৈলোদ্দেশেহতি-শোভনে । সা
 দেবী তাং ততঃ প্রাহ স্নক্ৰং মধুরয়া গিরা ॥ ১০৪ ॥ দূত উবাচ ॥ ১০৫ ॥
 দেবি দৈত্যেশ্বরঃ শুস্ত-ত্রৈলোক্যে পরমেশ্বরঃ । দূতোহহং প্রেষিতস্তেন স্ব-
 সকাশ-মিহাগতঃ ॥ ১০৬ ॥ অব্যাহতাস্তঃ সর্কীস্ব যঃ সদা দেববোনিষু ।

নির্জিতাখিলদৈত্যারিঃ স যদাহ শৃগুশ্চ তৎ ॥ ১০৭ ॥ মম ত্রৈলোক্যমখিলং
 মম দেবা বশান্নুগাঃ । যজ্ঞভাগানহং সর্কান্নুপান্নামি পৃথক্ পৃথক্ ॥ ১০৮ ॥
 ত্রৈলোক্যে বররত্নানি মম বশ্চান্নশেষতঃ । তথৈব গজরত্নানি হৃদ্বা দেবেন্দ্র-
 বাহনম্ ॥ ১০৯ ॥ ক্ষীরোদ-মথনোদ্ভূত-মশ্বরত্নং মমামরৈঃ । উচ্চৈঃশ্রবস-
 সংজ্ঞং তৎ প্রণিপত্য সমর্পিতম্ ॥ ১১০ ॥ যানি চাত্তানি 'দেবেষু গন্ধর্কেষু-
 রগেষু চ । রত্নভূতানি ভূতানি তানি ময্যেব শোভনে ॥ ১১১ ॥ স্ত্রীরত্নভূতাং
 স্বাং দেবি লোকে মত্তামহে বয়ম্ । সা স্বমস্মান্নুপাগচ্ছ যতো রত্নভূজো বয়ম্ ॥
 ১১২ ॥ মাং বা মমান্নুজং বাপি নিশুস্ত-মুরুবিক্রমম্ । ভজ স্বং চঞ্চলাপাঙ্গি
 রত্নভূতাসি বৈ যতঃ ॥ ১১৩ ॥ পরমৈশ্বর্যমতুলং প্রাপ্যাসে মৎপরিগ্রহাৎ ।
 এতদ্বন্ধ্যা সমালোচ্য মৎপরিগ্রহতাং ব্রজ ॥ ১১৪ ॥ ঋষিরুবাচ ॥ ১১৫ ॥
 ইত্যুক্তা সা তদা দেবী গম্ভীরাস্তঃস্মিতা জর্গো । হৃগা ভগবতী ভদ্রা যয়েদং
 ধার্যতে জগৎ ॥ ১১৬ ॥ দেব্যাচ ॥ ১১৭ ॥ সত্যমুক্তং স্বয়া নাত্র মিথ্যা
 কিঞ্চিং স্বয়োদিতম্ ॥ ত্রৈলোক্যাধিপতিঃ শুস্তো নিশুস্তশ্চাপি তাদৃশঃ ॥ ১১৮ ॥
 কিম্বত্র যৎ প্রতিজ্ঞাতং মিথ্যা তৎ ক্রিয়তে কথম্ । শ্রয়তামন্নবন্ধিত্বাং প্রতিজ্ঞা
 যা কৃত্য পুরা ॥ ১১৯ ॥ যো মাং জয়তি সংগ্রামে যো মে দর্পং ব্যাপোহতি ।
 যো মে প্রতিবলো লোকে স মে ভর্তা ভবিষ্যতি ॥ ১২০ ॥ তদাগচ্ছতু
 শুস্তোহত্র নিশুস্তো বা মহাস্বরঃ । মাং জিত্বা কিং চিরেণাত্র পাণিং গৃহাতু
 মে লঘু ॥ ১২১ ॥ দূত উবাচ ॥ ১২২ ॥ অবলিপ্তাসি যৈবং স্বং দেবি ক্রহি
 মমাগ্রতঃ । ত্রৈলোক্যে কঃ পুমাংস্তিষ্ঠেদগ্রে শুস্ত-নিশুস্তয়োঃ ॥ ১২৩ ॥
 অশ্রোষামপি দৈত্যানাং সর্কে দেবা ন বৈ যুধি । তিষ্ঠন্তি সন্মুখে দেবি
 কিং পুনঃ স্ত্রী স্বমেকিকা ॥ ১২৪ ॥ ইন্দ্রাণ্ডাঃ সকলা দেবা স্তম্বুর্যেবাং ন
 সংযুগে । শুস্তাদীনাং কথং তেবাং স্ত্রী প্রযাশ্রসি সন্মুখম্ ॥ ১২৫ ॥ সা স্বং
 গচ্ছ ময়েবোক্তা পার্শ্বং শুস্ত-নিশুস্তয়োঃ । কেশাকর্ষণনির্দ্ধূতগৌরবা যা
 গমিষ্যসি ॥ ১২৬ ॥ দেব্যাচ ॥ ১২৭ ॥ এবমেতদ্ বলী শুস্তো নিশুস্তশ্চাতি
 বীর্ঘবান্ । কিং করোমি প্রতিজ্ঞা মে যদনালোচিতা পুরা ॥ ১২৮ ॥ স স্বং গচ্ছ
 ময়োক্তং তে যদেতৎ সর্কমাদৃতঃ । তদাচক্ষ্বাস্বরেন্দ্রায় স চ যুক্তং করোতু
 যৎ ॥ ১২৯ ॥ * ॥ ইতি মার্কণ্ডেয়পুরাণে সার্বর্গিকে মন্বন্তরে দেবীমাহাত্ম্যো
 দেব্যা দূতসংবাদঃ ॥ * ॥ ৫ অঃ ॥ * ॥ ঋষিরুবাচ ॥ ১ ॥ ইত্যাকর্গ্য বচো
 দেব্যাঃ স দূতোহমর্ধপুরিতঃ । সমাচষ্ট সমাগম্য দৈত্যরাজায় বিস্তরাৎ ॥ ২ ॥
 তস্ত দূতস্ত তদাক্য-নাকর্গ্যাস্বররাট্ ততঃ ॥ সক্রোধঃ প্রাহ দৈত্যানা-মধিপং

ধুম্রলোচনম্ ॥ ৩ ॥ হে ধুম্রলোচনাণ্ড ভুং স্বসৈন্ত-পরিবারিতঃ । তামানয় বলা-
দৃষ্টাং কেশাকর্ষণ-বিহ্বলাম্ ॥ ৪ ॥ তৎপরিব্রাণদঃ কশ্চিদ্ যদি বোত্তিষ্ঠতেহপরঃ ।
স হস্তব্যোহমরো বাপি যক্ষো গন্ধর্ক এব বা ॥ ৫ ॥ ঋষিকবাচ ॥ ৬ ॥ তেনাজ্ঞপ্ত-
স্ততঃ শীঘ্রং স দৈত্যো ধুম্রলোচনঃ । বৃতঃ যষ্ট্যা সহশ্রাণামস্মরাণাং ক্রতং যষৌ ॥
৭ ॥ স দৃষ্টা তাং ততো দেবীং তুহিনাচল-সংস্থিতাম্ । জগাদোচ্চৈঃ প্রয়াহীতি
মূলঃ শুস্ত-নিশুস্তয়োঃ ॥ ৮ ॥ ন চেৎ প্রীত্যাণ্ড ভবতী মন্ত্তার-মুপৈষ্যতি ।
ততো বলান্নয়াম্যেব কেশাকর্ষণ-বিহ্বলাম্ ॥ ৯ ॥ দেব্যুবাচ ॥ ১০ ॥ দৈত্যোৎথরেণ
প্রহিতো বলবান্ বলসংবৃতঃ । বলান্নয়সি মামেবং ততঃ কিং তে করোম্যহম্ ॥
১১ ॥ ঋষিকবাচ ॥ ১২ ॥ ইত্যুক্তঃ সোহভ্যধাবৎ তা-মস্মরো ধুম্রলোচনঃ । হুঙ্কারে-
ণৈব তং ভঙ্গ্য সা চকারাধিকা ততঃ ॥ ১৩ ॥ অথ ক্রুদ্ধং মহাসৈন্ত-মস্মরাণাং
তথাধিকাম্ । ববর্ষ সায়কৈস্তীক্লে স্তথা শক্তি-পরশ্বধৈঃ ॥ ১৪ ॥ ততো ধৃতশটঃ
কোপাৎ কৃদ্ধা নাদং স্তভৈরবম্ । পপাতাস্মরসেনায়াং সিংহো দেব্য্যাঃ স্ববাহনঃ ॥
১৫ ॥ কাংশ্চিৎ করপ্রহারেণ দৈত্যানাশ্চেন চাপরান্ । আক্রান্ত্যা চাধরেণাণ্ডান্
জঘান স্মহাস্মরান্ ॥ ১৬ ॥ কেষাঞ্চিৎ পাটয়ামাস নৈথৈঃ কোষ্ঠানি কেশরী ।
তথা তলপ্রহারেণ শিরাংসি কৃতবান্ পৃথক্ ॥ ১৭ ॥ বিচ্ছিন্ন-বাহশিরসঃ কৃতাস্তেন
তথাপরে । পপৌ চ কৃধিরং কোষ্ঠাদন্ত্রেয়াং ধৃতকেশরঃ ॥ ১৮ ॥ ক্ষণেন তদ্
বলং সর্কং ক্ষয়ং নীতং মহাস্মনা । তেন কেশরিণা দেব্য্যা বাহনেনাতিকোপিনা ॥
১৯ ॥ শ্রদ্ধা তমস্মরং দেব্য্যা নিহতং ধুম্রলোচনম্ । বলঞ্চ ক্ষয়িতং কৃৎসং দেবী-
কেশরিণা ততঃ ॥ ২০ ॥ চুকোপ দৈত্যাধিপতিঃ শুস্তঃ প্রস্মুরিতাধরঃ । আজ্ঞা-
পয়ামাস চ তৌ চণ্ডমুণ্ডৌ মহাস্মরো ॥ ২১ ॥ হে চণ্ড হে মুণ্ড বলৈ-র্কহলৈঃ
পরিবারিতৌ । তত্র গচ্ছত গচ্ছা চ সা সমানীয়তাং লঘু ॥ ২২ ॥ কেশেশ্বাক্ষ্য
বদ্ধা বা যদি বঃ সংশয়ো যুধি । তদাশেষায়ুধৈঃ সর্কৈ-রস্মরৈর্বিনিহন্তাম্ ॥ ২৩ ॥
তস্তাং হতয়াং দৃষ্টায়াং সিংহে চ বিনিপাতিতে । শীঘ্র-মাগম্যতাং বদ্ধা গৃহীত্বা-
তা-মথাধিকাম্ ॥ ২৪ ॥ * ॥ ইতি মার্কণ্ডেয়পুরাণে সাবর্ণিকে মন্বন্তরে দেবী-
মাহাত্ম্যে শুস্তনিশুস্তসেনানী-ধুম্রলোচনবধঃ ॥ * ॥ ৬ অঃ ॥ * ॥

ঋষিকবাচ ॥ ১ ॥ আজ্ঞপ্তাস্ত ততো দৈত্যা-শচণ্ড-মুণ্ডপুরোগমাঃ । চতুরঙ্গ-
বলোপেতা যয়রত্ন্যতায়ুধাঃ ॥ ২ ॥ দদৃশুস্তে ততো দেবী-মীষক্সাসাং ব্যব-
স্থিতাম্ । সিংহশ্রোপক্কি শৈলেক্রশৃঙ্গে মহতি কাঞ্চনে ॥ ৩ ॥ তে দৃষ্টা তাং
সমাদাতু-মুত্তমঞ্চক্রুৎতাঃ । আকৃষ্টচাপাসিধরা-স্তথাত্রে তৎ-সমীপগাঃ ॥ ৪ ॥
ভক্তঃ কোপং চকারোচ্চৈরধিকা তানরীণ প্রতি ॥ কোপেন চাশ্তা বদনং মসী-

वर्णमभूत्तदा ॥ ५ ॥ क्रकुटी-कुटिलास्तु ललाट-फलकान् द्रुतम् । काली कराल-
 वदना विनिष्क्रान्तसिपाशिनी ॥ ७ ॥ विचित्र-खट्वाङ्गधरा नरमालाविभूषणा ।
 द्वीपिचर्मपरीधाना शुक्रमांसतिभैरवा ॥ ९ ॥ अतिविस्तारवदना जिह्वाललन-
 डीषणा । निमग्नारक्तनयना नादापूरितदिङ्मुखा ॥ ८ ॥ सा वेगेनाभिपतिता
 घातयन्ती महासुरान् । सैत्रे तत्र सुरारीणा-मडक्यत तद्वचम् ॥ २ ॥ पाष्णि-
 ग्राहाङ्गुशग्राहि-बोधघण्टा-समन्वितान् । समदायैकहस्तैर्न मुखे चिक्रेप वारणान् ॥
 १० ॥ तथैव बोधं तुरगै रथं सारथिना सह । निष्क्रिया वस्त्रे दशनै-
 श्चर्क्यततिभैरवम् ॥ ११ ॥ एकं जग्राह केशेषु ग्रीवायामथ चापरम् । पादेना-
 क्रम्य चैवाग्रमुरसाग्रमपोधयं ॥ १२ ॥ तैर्मुक्तानि च शस्त्राणि महाशस्त्राणि तथा-
 सुरैः । मुखेन जग्राह कृषा दशनैर्नाधिताग्रपि ॥ १३ ॥ बलिनां तद् बलं
 सर्व-मसुराणां महान्नाम् । मर्मदाभक्ष्यच्छाशान्श्यांश्चाताडयं तथा ॥ १४ ॥
 असिना निहताः केचिं केचिं खट्वाङ्गताडिताः । जग्मूर्किनाश-मसुरा दस्ता-
 ग्राभिहतास्तथा ॥ १५ ॥ क्रमेण तद् बलं सर्व-मसुराणां निपातितम् । दृष्ट्वा
 चण्डोहडिद्रुद्राव तां काली-मतिडीषणाम् ॥ १६ ॥ शरवर्षैर्नहातीमै डीमाङ्गीं
 तां महासुरः । ह्यदयामास चक्रैश्च मुण्डः क्षिप्तैः सहस्रशः ॥ १७ ॥ तानि
 चक्राग्यनेकानि विशमानानि तन्मुखम् । वबुर्धार्कविषानि स्वबहूनि घनोदरम् ॥
 १८ ॥ ततो जहासातिरूपा भीमं भैरवनादिनी । काली करालवस्तुस्तुर्दृष्ट-
 दशनोञ्जला १९ ॥ उथाय च महासिंहं देवी चण्डमथावत । गृहीत्वा चाशु
 केशेषु शिर-स्तैर्नासिनाच्छिनं ॥ २० ॥ अथ मुण्डोहपथावत् तां दृष्ट्वा चण्डं
 निपातितम् । तमप्यापातयद् भूमौ सा खड्गाभिहतं कृषा ॥ २१ ॥ हतशेषं
 ततः सैत्रं दृष्ट्वा चण्डं निपातितम् । मुण्डं सुमहावीर्यं दिशो भेजे भय-
 तुरम् ॥ २२ ॥ शिरश्चण्डं काली च गृहीत्वा मुण्डमेव च । प्राह प्रचण्डाट्टहास-मिश्र-
 मभ्येत्य चण्डिकाम् ॥ २३ ॥ मया तवाद्रोपहृते चण्डमुण्डो महापशु । युद्धवज्रे स्वयं
 सुप्तं निपुसुक्तं हनिष्यसि ॥ २४ ॥ श्विक्रवाच ॥ २५ ॥ तवानीतो ततो दृष्ट्वा
 चण्डमुण्डो महासुरो । उवाच कालीः कल्याणी ललितं चण्डिका वचः ॥ २६ ॥
 यन्नाऊण्डं मुण्डं गृहीत्वा त्वमुपागत । चामुण्डेति ततो लोके ख्याता
 देवि भविष्यसि ॥ २७ ॥ * ॥ इति मार्कण्डेयपुराणे सार्वर्गिके मन्वन्तरे देवीमाहात्म्ये
 चण्डमुण्डवधः * ॥ १ अः * ॥

श्विक्रवाच ॥ १ ॥ चण्डे च निहते दैत्ये मुण्डे च विनिपातिते ॥ बहलेषु च
 सैत्रेषु क्षयितेष्वसुरेश्वरः ॥ २ ॥ ततः कोपपराधीनचेताः सुप्तः प्रतापवान् ।

উদ্যোগং সৰ্বসৈন্তানাং দৈত্যানা-মাদিদেশ হ ॥ ৩ ॥ অথ সৰ্ববলৈদৈত্যাঃ
 ষড়শীতি রুদায়ুধাঃ । কন্থনাং চতুরশীতিনির্ধাস্ত স্ববলৈবৃত্তাঃ ॥ ৪ ॥ কোটি-
 বীৰ্য্যাণি পঞ্চাশদসুরাণাং কুলানি বৈ । শতং কুলানি ধোত্রাণাং নির্গচ্ছন্ত
 মমাজ্জয়া ॥ ৫ ॥ কালকা দৌর্হর্দা মৌর্য্যাঃ কালকেয়াস্তথা সুরাঃ । যুদ্ধায় সজ্জা
 নির্ধাস্ত আজ্জয়া স্বক্ৰিতা মম ॥ ৬ ॥ ইত্যাজ্জাপ্যাসুরপতিঃ শুভো ভৈরব-শাসনঃ ।
 নির্জগাম মহাসৈন্ত-সহস্রৈ-বহুভিবৃত্তঃ ॥ ৭ ॥ আয়াতং চণ্ডিকা দৃষ্ট্বা তং সৈন্ত-
 মতিভীষণম্ । জ্যাস্বনৈঃ পূরয়ামাস ধরণী-গগনাস্তরম্ ॥ ৮ ॥ ততঃ সিংহো
 মহানাদ-মতীব ক্রতবান্ নৃপ । ঘণ্টাস্বনেন তান্নাদানঘিকা চোপবৃংহয়ৎ ॥ ৯ ॥
 ধর্মুর্জ্যা-সিংহঘণ্টানাং শকাপূরিতদিস্মুখা । নিনাদৈর্ভীষণৈঃ কালী জিগ্যে
 বিস্তারিতাননা ॥ ১০ ॥ তং নিনাদমুপশ্রুত্য দৈত্যসৈন্তৈশ্চতুর্দিশম্ । দেবী
 সিংহস্তথা কালী সরোষৈঃ পরিবারিতাঃ ॥ ১১ ॥ এতস্মিন্ন্তরে ভূপ বিনাশায়
 সুরধিষাম্ । ভবায়ামরসিংহানা-মতিবীৰ্যা-বলাঘ্নিতাঃ ॥ ১২ ॥ ব্রহ্মেণ-গুহ-
 বিষ্ণুনাং তথেষ্টশ্চ চ শস্তয়ঃ । শরীরেভ্যো বিনিজ্জমা তদ্রূপৈশ্চণ্ডিকাং যয়ুঃ ॥
 ১৩ ॥ যন্ত দেবশ্চ যদ্রূপং যথাভূষণ-বাহনম্ । তদ্বদেব হি তচ্ছক্তি-রস্বদান্
 যোদ্ধু মাযযৌ ॥ ১৪ ॥ হংসযুক্ত-বিমানাগ্রে সাক্ষসূত্র-কমণ্ডলুঃ । আয়াতা
 ব্রহ্মণঃ শক্তিব্রহ্মাণী সাভিধীয়তে ॥ ১৫ ॥ মাহেশ্বরী ব্যবরূঢ়া ত্রিশূলবরধারিণী ।
 মহাহিবলয়া প্রাপ্তা চন্দ্রেখাভিভূষণা ॥ ১৬ ॥ কৌমারী শক্তিহস্তা চ ময়ুরবর-
 বাহনা । যোদ্ধু-মভাযযৌ দৈত্যানঘিকা গুহরূপিণী ॥ ১৭ ॥ তথৈব বৈষ্ণবী
 শক্তির্গরুড়োপরি সংস্থিতা । শঙ্খচক্রমদাশাস্ত্র-খঞ্জহস্তাভ্যুপাযযৌ ॥ ১৮ ॥
 যজ্ঞবারাহ-মতুলং রূপং যা বিদ্রতো হরেঃ । শক্তিঃ সাপ্যাযযৌ তত্র বারাহীং
 বিদ্রতী তনুম্ ॥ ১৯ ॥ নারসিংহী নৃসিংহস্ত বিদ্রতী সদৃশং বপুঃ । প্রাপ্তা তত্র
 সটাক্ষেপ-ক্ষিপ্তনক্ষত্রসংহতিঃ ॥ ২০ ॥ বজ্রহস্তা তথৈবৈন্দ্রী গজরাজোপরি-
 স্থিতা । প্রাপ্তা সহস্রনয়না যথা শক্রস্তথৈব সা ॥ ২১ ॥ ততঃ পরিবৃত্তস্তাভি-
 রীশানো দেবশক্তিভিঃ । হস্তস্তামসুরাঃ শীঘ্রং মম প্রীত্যা হ চণ্ডিকাম্ ॥ ২২ ॥
 ততো দেবীশরীরাস্তু বিনিজ্জাস্তাতিভীষণা । চণ্ডিকা শক্তিরভ্যুগ্রা শিবাশত-
 নিনাদিনী ॥ ২৩ ॥ সা চাহ ধুম্রজটিল-মীশান-মপরাজিতা । দূতত্বং গচ্ছ
 ভগবন্ পার্শ্বং শুভ-নিশুভয়োঃ ॥ ২৪ ॥ ক্রহি শুভং নিশুভঞ্চ দানবা-বতিগর্কিতৌ ।
 যে চাত্রে দানবাস্তত্র যুদ্ধাঙ্গ সমুপস্থিতাঃ ॥ ২৫ ॥ ত্রৈলোক্য-মিস্ত্রো লভতাং দেবাঃ
 সস্ত হবিভূজঃ । যুগং প্রয়াত পাতালং যদি জীবিতু-মিচ্ছথ ॥ ২৬ ॥ বলাবলেপাদধ
 চেদ ভবন্তো যুদ্ধকাজিঞ্চিণঃ । তদাগচ্ছত ভূপ্যস্ত যচ্ছিবাঃ পিশিতেন বঃ ॥ ২৭ ॥

যতো নিযুক্তো দোত্যেন তয়া দেব্যা শিবঃ স্বয়ম্ । শিবদৃতীতি লোকেহস্মিৎ-
 স্ততঃ সা খ্যাতিমগতা ॥ ২৮ ॥ তেহপি শ্রদ্ধা বচো দেব্যাঃ শর্কীখ্যাতে মহা-
 সুরাঃ । অমর্ষাপূরিতা জগ্মুর্ধতঃ কাত্যায়নী স্থিতা ॥ ২৯ ॥ ততঃ প্রথমমেবাগ্রে
 শরশাক্ষ্যষ্টিবৃষ্টিভিঃ । ববষুর্ধ্বকৃত্য-মর্ষা-স্তাং দেবী-মমরারয়ঃ ॥ ৩০ ॥ সা চ
 তান্ প্রহিতান্ বাণা-ঙ্গুল-চক্রপদস্থধান্ । চিচ্ছেদ লীলয়াস্থাতধনুশ্বস্ত্রে-
 ম্ হৈষুভিঃ ॥ ৩১ ॥ তস্তাগ্রতস্তথা কালী শূলপাত-বিদারিতান্ । খট্ৱাঙ্গ-
 প্রোধিতাংশচারীন্ কুর্ক্বতী ব্যাচরত্তদা ॥ ৩২ ॥ কমণ্ডলু-জলাক্ষেপ-হতবীর্ষ্যান্
 হতৌজসঃ । ব্রহ্মাণী চাকরোচ্ছক্রন্ বেন বেন স্ম ধাবতি ॥ ৩৩ ॥ মাহেশ্বরী ত্রিশূ-
 লেন তথা চক্রেণ বৈষ্ণবী । দৈত্যাজ্জঘান কোমারী তথা শক্ত্যাতিকোপনা ॥ ৩৪ ॥
 ঐন্দ্রী কুলিশ-পাতেন শতশো দৈত্যদানবাঃ । পেতুর্বিদারিতাঃ পৃথ্যাং ক্রধিরৌঘ-
 প্রবর্ষণঃ ॥ ৩৫ ॥ তুণ্ডপ্রহার-বিধবস্তা দংষ্ট্রাগ্র-ক্ষত-বক্ষসঃ । বরাহমূর্ত্যা স্তপতং
 শচক্রেণ চ বিদারিতাঃ ॥ ৩৬ ॥ নৈথৈবিদারিতাংশ্চাত্তান্ ভক্ষয়ন্তী মহাসুরান্ ।
 নারসিংহী চচারাজৌ নাদাপূর্ণ-দিগম্বরা ॥ ৩৭ ॥ চণ্ডাট্টহাসৈ-রসুরাঃ শিবদৃত্যভি-
 দুষিতাঃ । পেতুঃ পৃথিব্যাং পতিতাং-স্তাংশ্চখাদাধ সা তদা ॥ ৩৮ ॥ ইতি মাতৃ-
 গণং ক্রুদ্ধং মর্দয়ন্তং মহাসুরান্ । দৃষ্ট্বাত্যাপায়ৈবিবিধৈ-র্নেণ্ডদে'বারি-সৈনিকাঃ ॥
 ৩৯ ॥ পলায়ন-পরান্ দৃষ্ট্বা দৈত্যান্ মাতৃগণাঙ্গিতান্ । বোদ্ধুমভ্যায়মৌ ক্রুদ্ধৌ
 রক্তবীজো মহাসুরঃ ॥ ৪০ ॥ রক্তবিন্দূর্ধদা ভূমৌ পতত্যস্ত শরীরতঃ । সমুৎপতি
 মেদিগ্না স্তংপ্রমাণস্তদাসুরঃ ॥ ৪১ ॥ যযুধে স গদাপাণি-রিন্দ্রশক্ত্যা মহাসুরঃ ।
 ততশ্চৈন্দ্রী স্ববজ্রেণ রক্তবীজ-মতাড়য়ৎ ॥ ৪২ ॥ কুলিশেনাহতস্তান্ত তস্ত সুরাব
 শোণিতম্ । সমুত্তমুস্ততো যোধা-স্তক্রপা-স্তংপরাক্রমাঃ ॥ ৪৩ ॥ যাবস্তঃ
 পতিতাস্তস্ত শরীরাদ্রক্তবিন্দবঃ । তাবস্তঃ পুরুষা জাতা স্তদ্বীর্ষ্যবলবিক্রমাঃ ॥
 ৪৪ ॥ তে চাপি যযুধুস্তত্র পুরুষা রক্তসম্ভবাঃ । সমং মাতৃভি-রত্যাগ্র-শস্ত্র-
 পাতাতিভীষণম্ ॥ ৪৫ ॥ পুনশ্চ বজ্রপাতেন ক্ষতমস্ত শিরো যদা । ববাহ
 রক্তং পুরুষা-স্ততো জাতাঃ সহস্রশঃ ॥ ৪৬ ॥ বৈষ্ণবী সময়ে চৈনং চক্রেণাভি-
 জঘান হ । গদয়া তাড়য়ামাস ঐন্দ্রী ত-মসুরেশ্বরম্ ॥ ৪৭ ॥ বৈষ্ণবীচক্রভিন্নস্ত
 ক্রধিরশ্রাবসম্ভবৈঃ । সহস্রশো জগদ্ ব্যাপ্তং তংপ্রমাণৈর্মহাসুরৈঃ ॥ ৪৮ ॥ শক্ত্যা
 জঘান কোমারী বারাহী চ তথাসিনা । মাহেশ্বরী ত্রিশূলেন রক্তবীজং মহা-
 সুরম্ ॥ ৪৯ ॥ স চাপি গদয়া দৈত্যঃ সর্কী এবাহনৎ পৃথক্ । মাতৃঃ কোপ-
 সমাবিষ্টৌ রক্তবীজো মহাসুরঃ ॥ ৫০ ॥ তস্তাহতস্ত বহধা শক্তিশূলাদিভির্ভূবি ।
 পপাত যৌ বৈ রক্তৌঘ-স্তেনাসঙ্কতশোহসুরাঃ ॥ ৫১ ॥ তৈশ্চাসুরাস্ক-সমুত্তৈ-

রহুরৈঃ সকলং জগৎ । ব্যাপ্তমাসীৎ ততো দেবা ভয়মাজগ্মু-রন্তয়ম্ ॥ ৫২ ॥
 তান্ বিষণ্ণান্ সুরান্ দৃষ্ট্বা চণ্ডিকা প্রাহ সত্বরা । উবাচ কালীকামুণ্ডে বিস্তরং
 বদনং কুরু ॥ ৫৩ ॥ মচ্ছদ্রপাত-সন্তুতান্ রক্তবিন্দুন্ মহাসুরান্ । রক্তবিন্দোঃ
 প্রতীচ্ছ ত্বং বক্ত্রেণানেন বেগিতা ॥ ৫৪ ॥ ভক্ষয়ন্তী চর রণে তদ্বৎপন্নান্ মহা-
 সুরান্ । এবমেব ক্ষয়ং দৈত্যঃ ক্ষীণরক্তো গমিষ্যতি ॥ ৫৫ ॥ ভক্ষ্যমাণাস্বয়া
 চোগ্রা ন চোৎপৎশস্তি চাপরে ॥ ৫৬ ॥ ইতু্যক্ত্বা তাং ততো দেবী শূলেনাভি-
 জঘান্ তম্ । মুখেন কালী জগৃহে রক্তবীজশ্চ শোণিতম্ ॥ ৫৭ ॥ ততোহসা-
 বাজঘানাথ গদয়া তত্র চণ্ডিকাম্ । ন চাস্তা বেদনাঞ্চক্রে গদাপাতোহল্লিকা-
 মপি ॥ ৫৮ ॥ তস্তাহতস্ত্ৰ দেহাত্মু বহু সূত্রাব শোণিতম্ । যতস্তত-স্তুদ
 বক্ত্রেণ চামুণ্ডা সম্প্রতীচ্ছতি ॥ ৫৯ ॥ মুখে সমুদগতা যেহস্তা রক্তপাতান্মহা-
 সুরাঃ । তাংশ্চখাদাথ চামুণ্ডা পপৌ তস্ত্ৰ চ শোণিতম্ ॥ ৬০ ॥ দেবী শূলেন
 বজ্রেণ বাণৈ-রসিভিঋষ্টিভিঃ । জঘান রক্তবীজং তং চামুণ্ডা-পীতশোণিতম্ ॥
 ৬১ ॥ স পপাত মহীপৃষ্ঠে শস্তুসজ্জ-সমাহতঃ । নীরক্তশ্চ মহীপাল রক্তবীজে
 মহাসুরঃ ॥ ৬২ ॥ ততস্তে হর্ষমতুল মবাপুদ্বিদশা নৃপ । তেবাং মাতৃগণো জাতো
 ননর্ভাস্ত্ৰ-মদোকৃতঃ ॥ ৬৩ ॥ * ॥ ইতি মার্কণ্ডেয়পুরাণে সাবর্ণিকে মন্বন্তরে
 দেবীমাহাত্ম্যো রক্তবীজবধঃ ॥ * ॥ ৮ অঃ ॥ * ॥ রাজোবাচ ॥ ১ ॥ বিচিক্রমিদ-
 মাখ্যাতং ভগবন্ ভবতা মম । দেব্যাশ্চরিতমাহাত্ম্যং রক্তবীজবধাশ্রিতম্ ॥
 ২ ॥ ভূয়শ্চেচ্ছাম্যহং শ্রোতুং রক্তবীজে নিপাতিতে । চকার শুভ্তো যৎ কৰ্ম্ম
 নিশুস্ত্ৰাচাতিকোপনঃ ॥ ৩ ॥ ঋষিরুবাচ ॥ ৪ ॥ চকার কোপমতুলং রক্তবীজে
 নিপাতিতে । শুস্তাসুরো নিশুস্ত্ৰশ্চ হতেষশ্চৈষু চাহবে ॥ ৫ ॥ হস্তমানং মহা-
 সৈন্তং বিলোক্যামর্ষমুদ্বহন্ । অভাধাৰ্শ্নিশুস্তোহথ মুখ্যয়াসুরসেনয়া ॥ ৬ ॥
 তস্তাগ্রতস্তথা পৃষ্ঠে পার্শ্বয়োশ্চ মহাসুরাঃ । সন্দষ্টৌষ্ঠপুটাঃ ক্রুদ্ধা হস্তং দেবী-
 মুপাযযুঃ ॥ ৭ ॥ আজগাম মহাবীৰ্যাঃ শুস্তোহপি স্ববলৈরুতঃ । নিহস্তং চণ্ডিকাং
 কোপাৎ ক্রুদ্ধা যুদ্ধস্ত্ৰ মাতৃভিঃ ॥ ৮ ॥ ততো যুদ্ধমতীবাসীদ দেব্যা শুস্ত-নিশুস্তয়োঃ ।
 শরবর্ষ-মতীবোগ্রং মেঘমোরিব বর্ষতোঃ ॥ ৯ ॥ চিচ্ছেদাস্তাঙ্করাংস্তাভ্যাং চণ্ডি-
 কাশু শরোৎকরৈঃ । তাড়য়ামাস চাক্ষেয়ু শস্ত্রোদৈ-রহুরেশ্বরৌ ॥ ১০ ॥ নিশুস্তো
 নিশিতং খড়্গং চৰ্ম্ম চাদায় স্প্রভম্ । অতাড়য়ন্মৃদ্ধি সিংহং দেব্যা বাহনমুক্তম্ ॥
 ১১ ॥ তাড়িতে বাহনে দেবী ধুরপ্রেণাসিমুক্তম্ । নিশুস্তশ্চাশু চিচ্ছেদ চৰ্ম্ম
 চাপ্যষ্টচক্রকম্ ॥ ১২ ॥ ছিন্নে চৰ্ম্মশি খড়্গে চ শক্তিং চিক্বেপ সোহসুরঃ ।
 ভাষণ্যশ্চ বিধা চক্রে চক্রেণাভিমুখাগতাম্ ॥ ১৩ ॥ কোপান্নাতো নিশুস্তোহথ

शूलं जग्राह दानवः । आयातं मुष्टिपातेन देवी तक्षाप्यर्चयन् ॥ १४ ॥ आविध्याथ
 गदां सोहपि चिक्वेप चण्डिकां प्रति । सापि देव्या त्रिशूलेन भिन्ना भस्म-
 मागता ॥ १५ ॥ ततः परशुहस्तं तमायास्तं दैतापुङ्गवम् ॥ आहता देवी
 बाणोद्यै-रपातयत डूतले ॥ १६ ॥ तस्मिन्नपतिते भूमौ निशुक्ते भीमविक्रमे ।
 द्रातर्व्यातीव संक्रुद्धः प्रथमो हस्तमधिकाम् ॥ १७ ॥ स रथसंस्थथातूच्छैर्गृहीत-
 परमायुधैः । भुजै-रष्टाभिरतूलै-र्व्याप्याशेषं बभे नभः ॥ १८ ॥ तमा-
 यास्तं समालोका देवी शङ्खमवादयन् । ज्योशब्दकापि धनुष-श्चकारातीव
 द्रुःसहम् ॥ १९ ॥ पूरयामास ककुभो निजघण्टास्वनेन च । समस्तदैतारैस्तानां
 तेजोबध-विधायिना ॥ २० ॥ ततः सिंहो महानादैस्त्याजितेभ-महामदैः ।
 पूरयामास गगनं गां तथोपदिशो दश ॥ २१ ॥ ततः काली समुपता गगनं
 स्ना-मत्ताडयन् ॥ कराभ्यां भग्निनादेन प्राक्स्वनास्ते तिरोहिताः ॥ २२ ॥
 अट्टट्टहास-मशिवं शिवदूती चकार ह । तैः शदै रस्तरास्त्रैः सुभ्रुः कोपं
 परं यवो ॥ २३ ॥ दुरास्रसंतिष्ठं तिष्ठेति व्याजहारामिका यदा । तदा जये-
 ताभिहितं देवै-राकाश-संस्थितैः ॥ २४ ॥ सुस्तेनागता वा शक्ति युक्ता
 ज्वालातिभीषणा । आरात्ती वह्निकुटाभा सा निरस्ता महोरगा ॥ २५ ॥ सिंह-
 नादेन सुस्तुत्र व्याप्तं लोकत्रयान्तरम् । निर्घातनिस्वनो वारो जितवानवनी-
 पते ॥ २६ ॥ सुस्तुमृत्ताङ्गरान् देवी सुस्तुस्यंप्रहिताङ्गरान् । चिच्छेद स्वशरैरुग्रैः
 शतशोऽथ सहस्रशः ॥ २७ ॥ ततः सा चण्डिका क्रुद्धा शूलेनाभिजघान तम् ।
 स तदाभिहतो भूमौ मूर्च्छितो निपपात ह ॥ २८ ॥ ततो निशुक्तः स्रष्टाप्या
 चेतन-मात्रकार्मुकः । आजघान शरैर्देवीः कालीं केशरिणं तथा ॥ २९ ॥
 पुनश्च क्रुद्धा बाहूनामयुतं दन्तजेश्वरः । चक्रायुधेन दितिज-श्चादयामास चण्डि-
 काम् ॥ ३० ॥ ततो भगवती क्रुद्धा दुर्गा दुर्गाहिनाशिनी । चिच्छेद तानि
 चक्राणि स्वशरैः सायकांश्च तान् ॥ ३१ ॥ ततो निशुक्तो वेगेन गदामादार
 चण्डिकाम् । अत्राधावत वै हस्तं दैतासेना-समारुतः ॥ ३२ ॥ तन्नापतत-
 एवाप्त गदां चिच्छेद चण्डिका । खड्गेन शितधारेण स च शूलं समानदे ॥ ३३ ॥
 शूलहस्तं समायास्तं निशुक्त-ममरार्दनम् । हृदि विव्याध शूलेन वेगाविद्धेन
 चण्डिका ॥ ३४ ॥ भिन्नस्त तस्त शूलेन हृदयानिःश्रुतोऽपराः । महाबलो महा-
 वीर्य-संतिष्ठेति पुरुवो वदन् ॥ ३५ ॥ तस्त निष्क्रामतो देवी प्रहस्तं स्वनव
 ततः । शिरश्चिच्छेद खड्गेन ततोऽसावपतद् भुवि ॥ ३६ ॥ ततः सिंहश्चक्रादोऽ-
 दंष्ट्राङ्गुर्ग-शिरोधरान् । अस्तरांस्त्यास्तथा काली शिवदूती तथापरान् ॥ ३७ ॥

কৌমারী-শক্তি-নির্ভিরাঃ কেচিল্লেশুমহাসুরাঃ । ব্রহ্মাণী-মন্ত্রপুতেন তোয়েনাশ্রে
নিরাকৃতাঃ ॥ ৩৮ ॥ মাহেশ্বরী-ত্রিশূলেন ভিরাঃ পেতুস্তথাপরে । বারাহী-তুণ্ড-
ঘাতেন কেচিচ্চূর্ণীকৃতা ভূবি ॥ ৩৯ ॥ খণ্ডখণ্ডঞ্চ চক্রেন বৈষ্ণব্য্য দানবাঃ কৃতাঃ ।
বজ্রেন চৈক্ৰীহস্তাগ্রবিমুক্তেন তথাপরে ॥ ৪০ ॥ কেচিদ্ বিনেশুরসুরাঃ কেচিন্নষ্টা
মহাহবাৎ । ভক্ষিতাশাপরে কালী শিবদূতী-মৃগাধিপৈঃ ॥ ৪১ ॥ * ॥ ইতি
মার্কণ্ডেয়পুরাণে সাবর্ণিকে মন্বন্তরে দেবীমাহাত্ম্যে নিগুস্তবধঃ ॥ * ॥ ৯ অঃ ॥ * ॥

ঋষিরুবাচ ॥ ১ ॥ নিগুস্তং নিহতং দৃষ্ট্বা ভ্রাতরং প্রাণসম্মিতম্ । হস্তমানং বল-
ক্লেব শুস্তঃ ক্রুদ্ধোহব্রবীদ্ বচঃ ॥ ২ ॥ বলাবলেপত্ৰেষ্টে ত্বং মা দুর্গে গর্ভমাবহু ।
অশ্রাসাং বলমাপ্তিত্য যুধাসে যতি মানিনী ॥ ৩ ॥ দেবুবাচ ॥ ৪ ॥ একৈবাহং
জগত্যত্র দ্বিতীরা কা মমাপরা । পশ্চৈতা দ্রষ্ট মঘ্যেব বিশস্ত্যা মদ্বিভূতয়ঃ ॥
৫ ॥ ততঃ সমস্তান্তা দেব্যা ব্রহ্মাণীপ্রমুখা লয়ম্ । তস্তা দেব্যান্তনৌ জগ্মু-
রেকৈবাসীৎ তদাধিকা ॥ ৬ ॥ দেবুবাচ ॥ ৭ ॥ অহং বিভূত্যা বহুভিরিহ
ক্লপৈর্ঘদাস্থিতা । তৎ সংকৃতং ময়ৈকৈব তিষ্ঠাম্যাজৌ স্থিরো ভব ॥ ৮ ॥ ঋষি-
রুবাচ ॥ ৯ ॥ ততঃ প্রববৃতে যুদ্ধং দেব্যাঃ শুস্তস্ত চোভয়োঃ । পশুতাং সর্ব-
দেবানা-মসুরাণাঞ্চ দারুণম্ ॥ ১০ ॥ শরবর্ষেঃ শিতৈঃ শস্ত্রেস্তথাস্তৈশ্চৈব দারুণৈঃ ।
তয়োযুদ্ধ-মভূদভূয়ঃ সর্বলোক-ভয়ঙ্করম্ ॥ ১১ ॥ দিব্যাস্ত্রাণি শতশো মুমুচে
যান্ত্রধাধিকা । বভঞ্জ তানি দৈত্যেন্দ্রস্তৎপ্রতীঘাতকর্ভুভিঃ ॥ ১২ ॥ মুক্তানি
তেন চাস্ত্রাণি দিব্যানি পরমেশ্বরী । বভঞ্জ লীলয়ৈবোগ্র-হুঙ্কারোচ্চারণাদিভিঃ ॥
১৩ ॥ ততঃ শরশতৈর্দেবীমাচ্ছাদয়ত সোহসুরঃ । সাপি তৎ কুপিতা দেবী
ধনুশ্চিচ্ছেদ চেযুভিঃ ১৪ ॥ ছিন্নে ধনুবি দৈত্যেন্দ্র-স্তথা শক্তি-মথাদদে ।
চিচ্ছেদ দেবী চক্রেন তামপ্যস্ত করস্থিতাম্ ॥ ১৫ ॥ ততঃ খড়্গামুপাদায় শত-
চক্রঞ্চ ভানুমৎ । অভ্যধাবত্তদা দেবীং দৈত্যানাধিপেশ্বরঃ ॥ ১৬ ॥ তস্তা-
পতত এবান্ত খড়্গাং চিচ্ছেদ চণ্ডিকা । ধনুমুত্জৈঃ শিতৈর্বাণৈশ্চর্ম চার্ক-
করামলম্ ॥ ১৭ ॥ হতাশ্বঃ স তদা দৈত্য-শ্লিহ্নধরা বিসারধিঃ । জগ্রাহ মুদগরং
ঘোর-মধিকানিধনোগ্নতঃ ॥ ১৮ ॥ চিচ্ছেদাপততস্তস্ত মুদগরং নিশিতৈঃ শরৈঃ ।
তথাপি সোহভ্যধাবস্তাং মুষ্টিমুগ্ময়া বেগবান্ ॥ ১৯ ॥ স মুষ্টিং পাতয়ামাস হৃদয়ে
দৈত্যপুঙ্গবঃ । দেব্যাস্ত্রাণি সা দেবী তলেনোরস্ততাড়য়ৎ ॥ ২০ ॥ ভল-
প্রহারান্তিহতো নিপপাত মহীতলে । স দৈত্যরাজঃ সহসা পুনরেব তথোধিতঃ ॥
২১ ॥ উৎপত্য চ প্রগৃহ্বোচ্চৈ দেবীং গগন-মাস্থিতঃ । তত্রাপি সা নিরাধারা
যুযুধে তেন চণ্ডিকা ॥ ২২ ॥ নিযুদ্ধং থে তদা দৈত্যশ্চণ্ডিকা চ পরম্পরম্ ।

चक्रतुः प्रथमं सिद्धमुनि-विश्वयकारकम् ॥ २० ॥ ततो नियुज्जं सृचिरं कृष्ण
 तेनाशिका सह । उंपातय ब्रामयामास चिक्रेप धरणीतले ॥ २१ ॥ स किंश्रो
 धरणीं प्राप्य मुष्टिमुष्टम्य वेगितः । अभाधावत द्रष्टाश्चा चण्डिका-निधनेच्छया ॥
 २२ ॥ तमायास्तं ततो देवी सर्वदैतजनेश्वरम् । जगतां पातयामास
 भिष्वा शूलैर्न वक्त्रसि ॥ २३ ॥ स गतासुः पपातोर्क्यां देवीशुलाग्र-विक्रतः ।
 चालयन् सकलां पृथ्वीं साक्षिद्वीपां सपर्कताम् ॥ २४ ॥ ततः प्रसन्नमथिलं
 हते तस्मिन् दुराग्रनि । जगत् स्वस्थामतीवाप निम्नलक्षणभवनतः ॥ २५ ॥ उं-
 पातमेघाः सोक्ता ये प्रागासंस्तुते शमं ययुः । ऋरितो मार्गवाहितस्तथासंस्तुत
 पातिते ॥ २६ ॥ ततो देवगणाः सर्वे हर्षनिर्भर-मानसाः । बभूवुर्निहते
 तस्मिन् गङ्गर्का ललितं जगुः ॥ २७ ॥ अवादनस्तथैवात्रे ननुत्तुष्चाप्सरोगणाः ॥
 २८ ॥ बवुः पुण्यास्तथा वाताः स्रुप्रभोहभूद् दिवाकरः । जज्जलुष्चाग्रयः शास्ताः
 शास्तुदिग्-जनितस्वनाः ॥ २९ ॥ * ॥ इति मार्कण्डेयपुराणे सावणिके मन्वन्तरे
 देवीमाहात्म्ये षष्ठ्यध्यायः ॥ * ॥ १० अः ॥ * ॥

श्वरिक्वाच ॥ १ ॥ देव्या हते तत्र महासुरेन्द्रे, सेन्द्राः सुरा बहिपुरो-
 गमास्ताम् । कात्यायनीं तुष्टुवुरिष्टलस्तान्, बिकाशिवक्त्रास्तु बिकाशिताशाः ॥ २ ॥
 देवि प्रपन्नास्तिहरे प्रसौद, प्रसौद मातर्जगत्तोहृथिलम् । प्रसौद विश्वेश्वरि
 पाहि विश्वं त्वमीश्वरी देवि चराचरम् ॥ ३ ॥ आदारभूता जगतस्त्वमेका, मही-
 स्वरूपेण यतः स्थितासि । अपां स्वरूपस्थितया त्वयैतदाप्यायाते कृत्स्न-मलज्या-
 वीर्ये ॥ ४ ॥ त्वं वैश्ववीशक्तिरनन्तवीर्या, विश्वं बीजं परमासि माया ।
 सम्योहितं देवि समस्तमेतत्, त्वं वै प्रसन्ना भूवि मुक्तिहेतुः ॥ ५ ॥ विष्ठाः
 समस्तान्तव देवि भेदाः स्त्रियः समस्ताः सकला जगत्स्र । त्वयैकया पुरितमथयैतत्
 काते स्तुतिः स्तव्यपरापरोक्तिः ॥ ६ ॥ सर्वभूता यदा देवी स्वर्गमुक्तिप्रदायिनी ।
 त्वं स्वता स्वतये का वा भवस्तु परमोक्तयः ॥ ७ ॥ सर्वंशु बुद्धिरूपेण जनशु
 रुदि संस्थिते । स्वर्गपवर्गदे देवि नारायणि नमोहस्तु ते ॥ ८ ॥ कलाकाष्ठादि-
 रूपेण परिणामप्रदायिनी । विश्वोत्थोपरतो शक्ते नारायणि नमोहस्तु ते ॥
 ९ ॥ सर्वमङ्गलमङ्गले शिवे सर्वार्थसाधिके । शरण्ये त्र्यम्बके गौरि नारा-
 यणि नमोहस्तु ते ॥ १० ॥ सृष्टि-स्थितिविनाशानां शक्तिभूते सनातनि ।
 गुणाश्रये गुणमये नारायणि नमोहस्तु ते ॥ ११ ॥ शरणागत-दीनार्त-परित्राण-
 परायणे । सर्वशक्तिहरे देवि नारायणि नमोहस्तु ते ॥ १२ ॥ हंसयुक्त-
 विमानस्थे ब्रह्माणी-रूपधारिणि । कौशास्तुःकरिके देवि नारायणि नमोहस्तु

তে ॥ ১৩ ॥ ত্রিশূল-চক্রাহি-ধরে মহাবৃষভবাহিনি । মাহেশ্বরী-স্বরূপেণ
নারায়ণি নমোহস্ত তে ॥ ১৪ ॥ ময়ূরকুর্কটবৃতে মহাশক্তিধরেহনবে । কোমারী-
রূপসংস্থানে নারায়ণি নমোহস্ত তে ॥ ১৫ ॥ শঙ্খ-চক্র-গদা-শাঙ্গ-গৃহীত-
পরমায়ুধে । প্রসীদ বৈষ্ণবীকূপে নারায়ণি নমোহস্ত তে ॥ ১৬ ॥ গৃহীতোগ্র-
মহাচক্রে দংষ্ট্রোদ্ধত-বহুধরে । বরাহরূপিণি শিবে নারায়ণি নমোহস্ত তে ॥
১৭ ॥ নৃসিংহরূপেণোগ্রেণ হস্তং দৈত্যান্ কৃতোত্তমৈ । ত্রৈলোক্য-ত্রাণ-
সহিতে নারায়ণি নমোহস্ত তে ॥ ১৮ ॥ কিরীটিনি মহাবজ্রে সহস্রনয়নোজ্জলে ।
বত্রপ্রাণহরে চৈশ্চি নারায়ণি নমোহস্ত তে ॥ ১৯ ॥ শিবদূতী-স্বরূপেণ
হতদৈত্য-মহাবলে । ঘোররূপে মহারাবে নারায়ণি নমোহস্ত তে ॥ ২০ ॥
দংষ্ট্রাকরাল-বদনে শিরোমালা-বিভূষণে । চামুণ্ডে মুণ্ডমধনে নারায়ণি নমোহস্ত
তে ॥ ২১ ॥ লক্ষ্মি লজ্জে মহাবিগ্ধে শ্রদ্ধে পুষ্টি স্বধে ধ্রুবে । মহারাত্রি
মহাবিগ্ধে নারায়ণি নমোহস্ত তে ॥ ২২ ॥ মেধে সরস্বতি বরে ভূতি বাহুবি
তামসি । নিয়তে স্বং প্রসীদেশে নারায়ণি নমোহস্ত তে ॥ ২৩ ॥ সর্ক-
স্বরূপে সর্কেশে সর্কশক্তি-সমম্বিতে । ভয়েভয়স্বাহি নো দেবি তুর্গে দেবি
নমোহস্ত তে ॥ ২৪ ॥ এতন্তে বদনং সৌম্যং লোচনত্রয়-ভূষিতম্ । পাতু নঃ সর্ক-
ভূতেভ্যঃ কাত্যায়নি নমোহস্ত তে ॥ ২৫ ॥ জ্বালাকরাল-নৃত্যগ্র-মশেষাস্বর-
সুদনম্ । ত্রিশূলং পাতু নো ভীতে-র্ভদ্রকালি নমোহস্ত তে ॥ ২৬ ॥ হিনস্তি
দৈত্যতেজাংসি স্বনেনাপূর্য যা জগৎ । সা ঘণ্টা পাতু নো দেবি পাপে-
ভ্যোহনঃ স্মৃতানিব ॥ ২৭ ॥ অসুরাস্ত্ৰগ্-বসাপঙ্কচর্চিতস্তে করোজ্জ্বলঃ ।
শুভায় খড়্গো ভবতু চণ্ডিকে স্বাং নতা বয়ম্ ॥ ২৮ ॥ রোগানশেষানপহংসি
তুষ্টা, রুষ্টা তু কামান্ সকলানভীষ্টান্ । স্বামাপ্রিতানাং ন বিপন্নরাণাং
স্বামাপ্রিতা হ্যাপ্রযতাং প্রয়াস্তি ॥ ২৯ ॥ এতৎ কৃতং যৎ কদনং স্বয়াত্ত,
ধর্মদ্বিবাং দেবি মহাসুরাণাম্ । রুপৈরনেকৈর্বহুধাশ্রমুর্জিৎ কৃত্বাষিকে তৎ
প্রকরোতি কাশ্রা ॥ ৩০ ॥ বিদ্যাস্ত শাস্ত্রেণু বিবেকদীপেষাদ্যেণু বাক্যেণু
চ কা ত্বদগ্ণা । মমস্বগর্ভেহতিমহান্নকারে, বিভ্রাময়তোত-দতীব বিশ্বম্ ॥
৩১ ॥ রক্ষাংসি যত্রোগ্রবিবাশচ নাগা যত্রারয়ো দস্থ্যবলানি যত্র । দাবানলো
যত্র তধাক্ষিমধ্যে, তত্র স্থিতা স্বং পরিপাসি বিশ্বম্ ॥ ৩২ ॥ বিশ্বেশ্বরি স্বং
পরিপাসি বিশ্বং, বিশ্বাঙ্গিকা ধারয়সীতি বিশ্বম্ । বিশ্বেশবন্দ্যা ভবতী ভবন্তি,
বিশ্বাশ্রয়া যে স্বয়ি ভক্তিনম্রাঃ ॥ ৩৩ ॥ দেবি প্রসীদ পরিপালয় নোহরিভীতে-
নিত্যং যথাসুরবধাদধুইনব সত্ত্বঃ । পাপানি সর্কজগতাঞ্চ শমং নয়াশু,

उपात्त-पाक-जनितांश्च महोपसर्गान् ॥ ७४ ॥ प्रणतानां प्रसीद त्वं देवि
 विश्वार्तिहारिणि । त्रैलोक्यावासिना-मीडे लोकाणां वरदा भव ॥ ७५ ॥
 देव्युवाच ॥ ७६ ॥ वरदाहं स्मरगणा वरं वं मनसेच्छ्व । तं वृणुध्वं
 प्रयच्छामि जगतानुष्कारकम् ॥ ७७ ॥ देवा उचुः ॥ ७८ ॥ सर्वावाधाप्रथमं
 त्रैलोक्यास्थालिखरि । एवमेव त्वया कार्या-मन्मदवैरि-विनाशनम् ॥ ७९ ॥
 देव्युवाच ॥ ८० ॥ वैवस्वतेऽस्तरे प्राप्ते अष्टाविंशतिमे युगे । शुक्रे
 निशुशुशैवात्मा-वृणुपञ्चते महास्मरौ ॥ ८१ ॥ नन्दगोपगृहे जाता यशोदा-
 गर्तसम्भवा । ततस्तौ नाशयिष्यामि विद्याचलनिवासिनी ॥ ८२ ॥ पुनरप्यति-
 रौद्रेण रूपेण पृथिवीतले । अवतीर्य हनिष्यामि वैप्रचिन्तांस्तु दानवान् ॥
 ८३ ॥ भङ्गयन्त्याश्च ताग्रान् वैप्रचिन्तान् महास्मरान् । रक्तं दन्ता भविष्यन्ति
 दाडिमौ-कुसुमोपमाः ॥ ८४ ॥ ततो मां देवताः स्वर्गे मर्त्यालोके च
 मानवाः । स्वस्तो व्याहरिष्यन्ति सततं रक्त-दन्तिकाम् ॥ ८५ ॥ भृशं
 शतवार्षिक्या-मनवृष्ट्या-मनसुसि । मुनिभिः संस्तुता भूमौ सन्तुविष्याम्यामिनिजा ॥
 ८६ ॥ ततः शतेन नेत्राणां निरीक्षिष्यामि यन्मनीन् । कीर्तयिष्यान्ति
 मभूजाः शताक्षीमिति मां ततः ॥ ८७ ॥ ततोऽहमथिलं लोकमाश्रये-
 समुद्रतैः । भविष्यामि स्मराः शार्क-रावृष्टेः प्राणधारकैः ॥ ८८ ॥ शाकन्तरीति
 विख्यातिं तदा वास्तुमह्यं भूवि ॥ ८९ ॥ तत्रैव च बधिष्यामि दुर्गमाथं महास्मरम् ।
 दुर्गादेवीति विख्यातं तन्मे नाम भविष्यति ॥ ९० ॥ पुनश्चाहं वदा भीमं रूपं कृत्वा
 हिमाचले । रक्षांसि क्वयिष्यामि मुनीनां त्राणकारणां ॥ ९१ ॥ तदा मां मुनयः
 सर्वे स्तोत्रान्त्यान्मूर्धनः । भीमादेवीति विख्यातं तन्मे नाम भविष्यति ॥ ९२ ॥
 यदारुणाथ्यैल्लोक्ये महावाधां करिष्यति । तदाहं त्रामरं रूपं कृत्वासंथेय-
 यत्पदम् ॥ ९३ ॥ त्रैलोक्याश्च हितार्थां बधिष्यामि महास्मरम् । त्रामरीति च
 मां लोकान्तदा स्तोत्रान्ति सर्वतः ॥ ९४ ॥ इत्थं वदा वदा बाधा दानवोथा
 भविष्यति । तदा तदावतीर्याहं करिष्याम्यसिंक्लमम् ॥ ९५ ॥ * ॥ इति
 मार्कण्डेयपुराणे सार्वर्णिके मन्वन्तरे देवीमाहात्म्ये देव्याः स्तुतिः * ॥ ११ अं ॥
 देव्युवाच ॥ १ ॥ एभिः स्तुतैश्च मां नित्यं स्तोत्रते वः समाहितः ।
 तत्राहं सकलां वाधां शयिष्याम्यसंशयम् ॥ २ ॥ यधुकैटवनाशकं महिषास्मर-
 घातनम् । कीर्तयिष्यन्ति ये तन्नदं वधं सुशु-निशुशुशोः ॥ ३ ॥ अष्टम्यां
 चतुर्दश्यां नवम्यांशुक्केतसः । श्रोत्रान्ति चैव ये भक्त्या यम माहात्म्यमूक्तम् ॥
 ४ ॥ न तेवां हृत्तं किञ्चिद् हृत्ततोथा न चापदः । भविष्यति न दारिद्र्यां

ন চৈবেষ্টবিয়োজনম্ ॥ ৫ ॥ শক্রতো ন ভয়ং তন্ত দস্যুতো বা ন রাজতঃ ।
 ন শস্ত্রানল-তোমৌবাৎ কদাচিত্ং সন্তবিস্বাতি ॥ ৬ ॥ তন্মান্নমৈতন্মাহাশ্র্যাং
 পঠিতব্যং সমাহিতৈঃ । শ্রৌতব্যঞ্চ সদা ভক্ত্যা পরং স্বস্ত্যয়নং হি তৎ ॥ ৭ ॥
 উপসর্গানিশেষাংস্ত মহামারী-সমুদ্ভবান্ । তথা ত্রিবিধমুৎপাতং মাহাশ্র্যাং
 শময়েন্মম ॥ ৮ ॥ • বর্ষত্রৈতং পঠ্যতে সম্যগ্ নিত্য-মায়তনে মম । সদা ন
 তদ বিমোক্ষ্যামি সান্নিধ্যং তত্র মে স্থিতম্ ॥ ৯ ॥ বলিপ্রদানে পূজায়া-মগ্নি-
 কার্যে মহোৎসবৌ সর্বং মমৈতচ্চরিত-মুচ্চার্য্যং শ্রাব্যমেব চ ॥ ১০ ॥
 জ্ঞানতাজ্ঞানতা বাপি বলিপূজাং, তথা কৃতাম্ । প্রতীচ্ছিয়াম্যহং প্রীত্যা
 বহ্নিহোমং তথা কৃতম্ ॥ ১১ ॥ শরৎকালে মহাপূজা ক্রিয়তে যা চ বার্ষিকী ।
 তস্তাং মমৈতন্মাহাশ্র্যাং শ্রদ্ধা ভক্তিসমন্বিতঃ ॥ ১২ ॥ সর্বাবাধা-বিনির্গুণ্ডো
 ধনধাত্তস্বতান্বিতঃ । মনুষ্যো মৎপ্রসাদেন ভবিস্বাতি ন সংশয়ঃ ॥ ১৩ ॥ শ্রদ্ধা
 মমৈতন্মাহাশ্র্যাং তথা চোৎপত্তয়ঃ শুভাঃ । পরাক্রমঞ্চ যুদ্ধেযু জায়তে নির্ভয়ঃ
 পুমান্ ॥ ১৪ ॥ রিপবঃ সংক্ষয়ং যাস্তি কল্যাণক্ষেপপদ্বতে । নন্দতে চ কুলাং
 পুংসাং মাহাশ্র্যাং মম শৃণ্বতাম্ ॥ ১৫ ॥ শাস্তিকর্ম্মণি সর্বত্র তথা দুঃস্বপ্নদর্শনে ।
 গ্রহপীড়াস্থ চোগ্রাস্থ মাহাশ্র্যাং শৃণুয়ান্মম ॥ ১৬ ॥ উপসর্গাঃ শমং যাস্তি
 গ্রহপীড়াশ্চ দারুণাঃ । দুঃস্বপ্নঞ্চ নৃভিদৃষ্টং স্বস্বপ্ন-মুপজায়তে ॥ ১৭ ॥ বাল-
 গ্রহাভিভূতানাং বালানাং শাস্তিকারকম্ । সংঘাতভেদে চ নৃণাং মৈত্রীকরণ-
 মুত্তমম্ ॥ ১৮ ॥ দুর্লভানাংশেষাণাং বলহানিকরং পরম্ । রক্ষোভূত-
 পিশাচানাং পঠনাদেব নাশনম্ ॥ ১৯ ॥ সর্বং মমৈতন্মাহাশ্র্যাং মম সান্নিধি-
 কারকম্ ॥ ২০ ॥ পশুপুষ্পার্ঘ্যমুপৈশ্চ গন্ধদীপৈস্তথোত্তমৈঃ । বিপ্রাণাং
 ভোজননৈর্হোমৈঃ প্রোক্ষণীয়ে-রহনিশম্ ॥ ২১ ॥ অনৈশ্চ বিবিধৈর্ভোগৈঃ
 প্রদানৈর্বৎসরেণ বা । প্রীতির্মৈ ক্রিয়তে সান্নিন্ সক্রুৎ স্মচরিতে শ্রতে ॥
 ২২ ॥ শ্রুতং হরতি পাপানি তথারোগ্যং প্রবচ্ছতি । রক্ষাং করোতি
 ভূতেভ্যো জন্মনাং কীর্তনং মম ॥ ২৩ ॥ যুদ্ধেযু চরিতং যন্মে দুষ্টদৈত্য-নিবর্হণম্ ।
 তস্মিন্ শ্রতে বৈরিকৃতং ভয়ং পুংসাং ন জায়তে ॥ ২৪ ॥ যুগ্মাভিঃ স্তম্বয়ো
 বাশ্চ বাশ্চ ব্রহ্মর্ষিভিঃ কৃতাঃ । ব্রহ্মণা চ কৃতান্তান্ত প্রবচ্ছস্তি শুভাং মতিম্ ॥
 ২৫ ॥ অরণ্যে প্রান্তরে বাপি দাবান্নি-পরিবারিতঃ । দস্যুভির্বাবৃতঃ শূন্তে
 গৃহীতো বাপি শক্রভিঃ ॥ ২৬ ॥ সিংহব্যাভ্রান্নুঘাতো বা বনে বা বনহস্তিভিঃ ।
 রাজ্ঞা ক্রুদ্ধেন বা-স্কপ্তো বধ্যো বন্ধগতোহপি বা ॥ ২৭ ॥ আশ্বর্গতো বা
 বাতেন স্থিতঃ পোতে মহার্গবে । পতৎস্ব বাপি শক্রেবু সংগ্রামে ভূশদারণে ॥

২৮ ॥ সর্কীবাধাসু ঘোরাহু বেদনাভ্যর্দিতোহপি বা । অরন্ মমৈতচ্চরিতং
 নরো মুচ্যেত সঙ্কটাৎ ॥ ২৯ ॥ মম প্রভাবাৎ সিংহাত্মা দস্তবো বৈরিণস্তথা ।
 দুরাদেব পলায়ন্তে অরতচ্চরিতং মম ॥ ৩০ ॥ ঋষিক্রবাচ ॥ ৩১ ॥ ইত্যান্ত
 সা ভগবতী চণ্ডিকা চণ্ডবিক্রমা । পশুভামেব দেবানাং তত্রৈবাস্ত-রধীয়ত ॥
 ৩২ ॥ তেহপি দেবা নিরাতঙ্কাঃ স্বাধিকারান্ যথা পুরাণা যজ্ঞভাগভূজঃ
 সর্কে চক্রুর্বিনিতারয়ঃ ॥ ৩৩ ॥ দৈত্যান্চ দেব্যা নিহন্তে শুভে দেবরিপৌ
 যুধি । জগদ্বিধ্বংসিনি তস্মিন্ মহোগ্রেহুর্লবিক্রমেণ ॥ ৩৪ ॥ নিশুন্তে চ
 মহাবীৰ্য্যে শেবাঃ পাতালমায়ুঃ ॥ ৩৫ ॥ এবং ভগবতী দেবী সা নিত্যাপি
 পুনঃ পুনঃ । সন্তুয় কুরুতে ভূপ জগতঃ পরিপালনম্ ॥ ৩৬ ॥ তয়েতন্যোহুতে
 বিধ্বং সৈব বিধ্বং প্রস্থয়তে । সা যাচিতা চ বিজ্ঞানং তুষ্ঠা ঋজিং প্রযচ্ছতি ॥
 ৩৭ ॥ বাপুং তয়েতং সকলং ব্রহ্মাণ্ডং মনুজেশ্বর । মহাকাল্যা মহাকালে
 মহামারী-স্বরূপয়া ॥ ৩৮ ॥ সৈব কালে মহামারী সৈব সৃষ্টির্ভবত্যজা । স্থিতিং
 করোতি ভূতানাং সৈব কালে সনাতনী ॥ ৩৯ ॥ ভবকালে নৃণাং সৈব
 লক্ষ্মীর্ভূদ্বিপ্রদা গৃহে । সৈবভাবে তথালক্ষ্মী-বিনাশায়োপজায়তে ॥ ৪০ ॥
 স্ততা সম্পূজিতা পুষ্পৈ-ধূপগন্ধাদিভিস্তথা । দদাতি বিত্তং পুত্রাংশ্চ মতি
 ধর্ম্মে তথা শুভাম্ ॥ ৪১ ॥ * ॥ ইতি মার্কণ্ডেয়পুরাণে সাবর্ণিকে মন্বন্তরে
 দেবীমাহাত্ম্যে শুস্তনিশুস্তবধঃ সমাপ্ত ॥ * ॥ ১২ ॥ অঃ ॥ * ॥

ঋষিক্রবাচ ॥ ১ ॥ এতন্তে কথিতং ভূপ দেবীমাহাত্ম্য-মুত্তমম্ । এবম্প্রভাবা
 সা দেবী যয়েদং ধার্য্যতে জগৎ ॥ ২ ॥ বিদ্যা তথৈব ক্রিয়তে ভগবদ্বিষ্ণুমায়য়া ॥
 ৩ ॥ তয়া স্বমেব বৈশ্বশ্চ তথৈবাত্রে বিবেকিনঃ । মোহন্তে মোহিতাশ্চৈব
 মোহমেষান্তি চাপরে ॥ ৪ ॥ তামুপৈহি মহারাজ শরণং পরমেশ্বরীম্ ।
 আরাধিতা সৈব নৃণাং ভোগস্বর্গাপবর্গদা ॥ ৫ ॥ মার্কণ্ডেয় উবাচ ॥ ৬ ॥ ইতি
 তস্ম বচঃ শ্রুত্বা অরধঃ স নরাধিপঃ । প্রণিপত্য মহাভাগং তমৃষিঃ শংসিতব্রতম্ ॥
 ৭ ॥ নির্ঝিগ্নোহিতিমমত্বেন রাজ্যাপহরণেন চ । জগাম সত্তপসে স চ
 বৈশ্ণো মহামুনে ॥ ৮ ॥ সন্দর্শনার্থ-মম্বায়া নদীপুলিনসংস্থিতঃ । স চ বৈশ্ব-
 স্তপস্তেপে দেবীস্বস্তং পরং জপন্ ॥ ৯ ॥ তৌ তস্মিন্ পুলিনে দেব্যাঃ কৃতা মুর্তিঃ
 মহীময়ীম্ । অর্হণাক্রতুস্ততাঃ পুষ্পধূপায়িতর্পণৈঃ ॥ ১০ ॥ নিরাহারৌ যতা-
 হারৌ তস্মনকৌ সমাহিতৌ । দদভুস্তৌ বলিঞ্চৈব নিজগাত্ৰাস্তশুক্ৰিতম্ ॥ ১১ ॥
 এবং সমারাধয়তো-স্তিভিবর্ষৈ-র্ষতান্ননোঃ । পরিভুষ্ঠা জগদ্ধাত্রী প্রত্যক্ষং প্রাহ
 চণ্ডিকা ॥ ১২ ॥ দেবুবাচ ॥ ১৩ ॥ যৎ প্রার্থ্যতে স্বয়া ভূপ স্বয়া চ কুলনন্দন ।

मन्त्रस्य प्रोप्यात्वां सर्कं परितुष्टी ददामि तं ॥ १४ ॥ मार्कण्डेय उवाच ॥ १५ ॥
 तस्मात्तत्र नृपोराज्य-मविलङ्घ्यञ्च जन्मनि । अत्र चैव निजं राज्यं हतशक्रवलां
 बलां ॥ १६ ॥ सोऽपि वैश्वसुतो ज्ञानं वद्रे निर्विकल्मानसः । ममेतद्यहमिति
 प्रोज्जः सङ्ग-विद्युत्ति-कारकम् ॥ १७ ॥ देव्यावाच ॥ १८ ॥ स्वप्ने-रहोभिर्नृपते
 स्वराज्यं प्रोप्यात्ते भवान् ॥ १९ ॥ ह्यत्र त्रिपुनश्चलितं तव तत्र भविष्यति ॥ २० ॥
 मृतश्च भूयः सम्प्राप्य जन्म देवाद् विवस्वतः ॥ २१ ॥ सावर्णिको नाम मनु-र्भवान्
 भूवि भविष्यति ॥ २२ ॥ वैश्ववर्ष्य इया वृष वरोहश्चतुर्होत्रिवाङ्मितः ॥ २३ ॥
 तं प्रथच्छामि संसिद्धौ तव ज्ञानं भविष्यति ॥ २४ ॥ मार्कण्डेय उवाच ॥ २५ ॥
 इति दत्त्वा तयोर्देवी यथाभिलषितं वरम् ॥ २६ ॥ बभूवास्तर्हिता सञ्ज्ञो भक्त्या
 ताड्या-मभिष्टुता ॥ २७ ॥ एवम् देव्या वरं लक्ष्मिं सुरधः क्रत्रियर्षभः ॥ २८ ॥
 सूर्याज्जन्म समासाद्य सावर्णिकवित्ता मनुः ॥ २९ ॥ (एवम् देव्या वरं लक्ष्मिं
 सुरधः क्रत्रियर्षभः । सूर्याज्जन्म समासाद्य सावर्णिकवित्ता मनुः) ॥ ३० ॥ इति
 मार्कण्डेयपुराणे सावर्णिके मन्त्रस्तरे देवीमाहात्म्या समाप्तम् ॥ * ॥ १० अः ॥ * ॥

ॐ तं सत् ॥ * ॥ यदक्षर-परिलक्ष्यं मात्राहीनं यद्वेत् । कस्तमहिसि मे
 देवि कश्च न श्रुतितं मनः ॥ यदत्र पाठे जगदधिके मया, विसर्गविन्दकक्षरहीन-
 मीरितम् । तदस्तु सम्पूर्णतमं प्रसादतः सङ्गसिद्धिश्च सदैव जायताम् । यन्मात्रा-
 विन्दु-विन्दुद्वितय-पद-पदद्वन्द्व-वर्णादिहीनं, भक्त्याभक्त्याभूपूर्व्या-प्रभवकृतिवशाद्-
 व्याक्तमव्याक्तमथ । मोहादज्ञानतो वा पठितमपठितं सांश्रुतं ते सुवेहस्मि-
 त्तुं सर्कं साङ्गमास्तुं भगवति वरदे स्वंप्रसादां प्रसीद । प्रसीद भगवत्यथ
 प्रसीद भक्तवत्सले । प्रसादं कुरु मे देवि हर्षे देवि नमोऽस्तु ते । यथार्थे
 पठितं श्रोत्रं तवेदं शङ्करप्रिये । तत्र देहश्च गेहश्च शान्तिर्भवतु
 सर्वदा ॥ * ॥ * ॥

हस्ता

वाराहीतन्त्रे—चण्डीपाठफलं देवि शुभं गदतो मम । एकावृत्त्यादि
 पाठानां यथावत् कथयामि ते ॥ संकल्प पूर्वं सम्पूज्यं श्रुत्वाङ्गेषु मनुं सकृत् ।
 पाठान् बलिप्रदानादि सिद्धिमाप्नोति मानवः ॥ उपसर्गोपशान्तार्थं त्रिरावृत्तं
 पठेन्नरः । ग्रहोपशान्तौ कर्तव्यं पञ्चावृत्तं वरानने ॥ महाभये समुत्पन्ने
 सप्तावृत्तमुदीरयेत् । नवावृत्ताङ्गवेच्छान्तिर्वाजपेयफलं लभेत् ॥ राजवश्याय
 भूते च रुद्रावृत्तमुदीरयेत् । अर्कावृत्तां काम्यासिद्धिर्बैरुहानिश्च जायते ॥
 यथावृत्तादिपूर्वश्रुत्वा स्त्री वशतामियात् । सोऽथ पञ्चदशावृत्ताङ्गिन्माप्नोति
 मानवः ॥ कलावृत्तां प्रोत्प्रेक्ष्यधनधात्तागमं विद्मः । राज्ञां जीतिविमोक्षाय

বৈরন্তোচ্চাটনায় চ ॥ কুর্যাৎ সপ্তদশাবৃত্তং তথাষ্টাদশকং প্রিয়ে । মহাব্রণ-
বিনোক্ষায় বিংশাবৃত্তং পঠেন্নরঃ ॥ পঞ্চবিংশাবর্তনাচ্ ভবেৎকবিমোক্ষণম্ ।
সঙ্কটে সমনুপ্রাপ্তে হুশ্চিকিৎস্যাময়ে তথা ॥ জাতিধ্বংসে কুলোচ্ছেদে আবুভো
নাশ আগতে । বৈরিবুদ্ধৌ ব্যাধিবুদ্ধৌ ধননাশে তথা ক্ষয়ে ॥ তথৈব ত্রিবিধোৎ-
পাতে তথা চৈবাতিপাতকে । কুর্যাৎ যত্রাচ্ছতাবৃত্তং ততঃ সম্প্রথতে শুভম্ ॥
প্রিয়ে বৃদ্ধিঃ শতাবৃত্তাদ্র্যাবৃদ্ধিস্তথৈব চ । মনসা চিন্তিতং দেবি সিধ্যোদস্তৌ-
ত্তরাচ্ছতাৎ ॥ শতাম্বেধমজ্ঞানাং ফলমাপ্নোতি সূত্রতে । সহস্রাবর্তনামল্লঙ্গী-
রাগুণোতি স্বয়ং স্থিরা ॥ ভুক্ত্বা মনোরথান্ কামান্ নরো মোক্ষমবাণুয়াৎ ।
যথাম্বেধঃ ক্রতুরাড্ দেবানাঞ্চ যথা হরিঃ ॥ স্তবানামপি সর্কেবাং তথা সপ্ত-
শতীস্তবঃ ॥ অথবা বহনোক্তেন কিমেতেন বরানেন । চণ্ড্যাঃ শতাবৃত্তপাঠাৎ
সর্কাঃ সিদ্ধ্যান্তি সিদ্ধয়ঃ ॥

তিথিতত্ত্বত ঋৎস্কৃত ও বারাহীতদ্বয়ের বচন—“স্বয়ং লিখিতং যচ্
কৃতিনা লিখিতং ন যৎ । অত্রাক্ষণেন লিখিতং তচ্চাপি বিফলং ভবেৎ” ।
(বাহা আপনার লিখিত ও বাহা পণ্ডিতের লিখিত নহে এবং বাহা অত্রাক্ষণের
লিখিত, তাহা পাঠ করিলে ফল হয় না) । এই বচনে ‘লিখিত’ শব্দের প্রয়োগ
আছে । লিখিত শব্দের অর্থ লেখনী দ্বারা অঙ্কিত । অতএব আপনা কর্তৃক
অপণ্ডিত কর্তৃক এবং অত্রাক্ষণ কর্তৃক লেখনীদ্বারা অঙ্কিত পুস্তক পাঠ করা
নিবিদ্ধ হইতেছে ; মুদ্রিত পুস্তক সম্বন্ধে নিষেধ বুঝাইতেছে না । খড়্গমালা-
তন্ত্রে—“লেখন্তা লিখিতং বিপ্রৈর্মুদ্রাভিরঙ্কিতঞ্চ যৎ । শিল্পাদিনির্মিতং যচ্
পাঠাৎ ধার্ষ্যঞ্চ সর্কদা ॥” (বিদ্বান্ ব্রাহ্মণ কর্তৃক লেখনীর দ্বারা বাহা লিখিত,
মুদ্রা দ্বারা বাহা অঙ্কিত এবং বাহা শিল্পিনির্মিত, তাহা সর্কদা পাঠ্য ও ধার্ষ্য)
এই বচনে মুদ্রিত পুস্তক পাঠেরও বিধি আছে । (বিদ্বান্ ব্রাহ্মণের মুদ্রা-
ক্ষনাদি কার্য অমুচিত বলিয়া উক্ত বচনে বিপ্র পদের কেবল লিখিত পদের
সহিতই অম্বয় বুঝিতে হইবে) ।

বৈদিক-কুমারী-পূজা ।

প্রথমে আচমন পূর্বক স্মৃতিবাচন করিয়া সূর্য্যঃ সোমঃ ইত্যাদি মন্ত্র পাঠ
পূর্বক সঙ্কর করিবে ।—“বিষ্ণুরোম্ তৎসদগ্ধ অমুকে যাসি অমুকে পক্ষে অমুক-
তিথৌ অমুকগোত্রঃ শ্রীঅমুকদেবশর্মা গৌরীলোকগমনকামো (গৌরী-প্রীতি-
কামো বা) গণপত্যাদিনানাং দেবভাপূজাপূর্বককুমারীপূজনমহং করিষ্যে ॥”

পরে সংকল্পস্থক্ত পাঠ করিয়া সামান্যার্থ্য ও আসনশুদ্ধাদি যাতৃকাত্যাস্ত কার্য করিয়া গণেশাদিদেবতার পূজা করিবোঁ। পরে গন্ধ-বস্ত্রালঙ্কার-ভূষিতা কুমারীর পদদ্বয় প্রক্ষালন পূর্বক মুছাইয়া অলঙ্কারাদি দ্বারা রঞ্জিত করিয়া স্বর্ণ, রৌপ্য বা তাম্রটোটার উপর স্থাপন করিবে। তদনন্তর “ওঁ শ্রীং কুমার্যৈঃ” এই মূল মন্ত্র দ্বারা প্রাণায়াম করতঃ করত্রাস ও অঙ্গত্রাস করিয়া কুমারীর ধ্যান করিবে। ধ্যান যথা—

ওঁ কুমারীং কমলারূঢ়াং ত্রিনেত্রাং চন্দ্রশেখরাম্। তপ্তকাঞ্চনবর্ণাভাং
নানালঙ্কারভূষিতাম্। রক্তাশ্বরপরীধানাং রক্তমালায়ানুলেপনাম্। বামেনা-
ভয়দাং ধ্যায়েন্দক্ষিণেন বরপ্রদাম্।

এইরূপ চিন্তা করিয়া মানসোপচার দ্বারা পূজা ও পুনর্ব্বার ধ্যান করিয়া বোড়শোপচারে পূজা করিবে। পরে কোশিকী, গঙ্গা, সরস্বতী, যমুনা, বেগবতী, নারদ, বৈষ্ণবী, বিষ্ণু, পদ্মা, শঙ্খা, শ্বেতদীপ, পবন, ঘোরা, ঘোররূপা, মেনকা, কমলা, সিংহাসন, পদ্ম ও চক্র এই সকলের পূজা করিবে।

পরে স্তবপাঠ করিবে। ওঁ আয়ুবলং যশো দেহি ধনং দেহি কুমারিকে।
সর্ব্বং স্তুত্বঞ্চ মে দেহি প্রসীদ পরমেশ্বরি ॥ নমস্তে সর্ব্বতো দেবি সর্ব্বপাপপ্রণা-
শিনি। দৌভাগ্যং সন্ততিং দেহি নমস্তেহস্ত কুমারিকে ॥ সর্ব্বাভীষ্টপ্রদে
দেবি সর্ব্বপাশ্বিনিবারণি। সর্ব্বশাস্তিকরে দেবি নমস্তেহস্ত কুমারিকে। ব্রাহ্মী
মাহেশ্বরী রৌদ্রী রূপত্রিতয়ধারিণি। অভয়ঞ্চ বরং দেহি নারায়ণি নমোহস্ত তে ॥

পরে দক্ষিণাস্ত করিয়া অচ্ছিদ্রাবধারণ করিবে।

বিষ্ণু-পূজা ।

প্রথমে আচমন পূর্ব্বক শুদ্ধাসনে উপবেশন করিয়া—“ওঁ সহস্রশীর্ষা পুরুষঃ
সহস্রাক্ষঃ সহস্রপাৎ। স ভূমিং সর্ব্বতো বৃহাত্যতিষ্ঠদশাজুলম্ ॥ ১ ॥ ওঁ
অগ্নিমীলে পুরোহিতং যজ্ঞশ্চ দেবমৃত্বিজং। হোতারং রত্নধাতমম্ ॥ ২ ॥ ওঁ
ইষে হোত্বর্জে ত্বা বায়বঃ স্থ দেবো বঃ সবিতা। প্রার্পয়তু শ্রেষ্ঠতমায় কর্ম্মণে ॥ ৩ ॥
ওঁ অগ্ন আ য়াহি বীতয়ে গৃণানো হব্যদাতয়ে। নি হোতা সংসি বর্হিষি ॥ ৪ ॥ ওঁ
শন্নো দেবীরভিষ্টয়ে শন্নো ভবন্ত পীতয়ে। শং যোরভিস্রবন্ত নঃ ॥ ৫ ॥ এই মন্ত্র
এবং গায়ত্রী পাঠ করতঃ নারায়ণকে স্নান করাইবে। কেহ কেহ পুরুষস্থক্ত
মন্ত্রও পাঠ করিয়া থাকেন। পরে চন্দনম্রঙ্কিত দুইটা তুলসী লইয়া, উহা চিৎ
করিয়া বিনা মন্ত্রে নারায়ণকে দিতে হয়।

তৎপরে ‘নমো বিবস্বতে ব্রহ্মন’ ইত্যাদি মন্ত্রে সজলদূর্বাঙ্কত, গন্ধপুষ্পদ্বারা সূর্য্যার্ঘ্য দিয়া স্বস্তিবাচন করতঃ নিম্নোক্ত মন্ত্র পাঠ করিবে। ষথা—

ওঁ সূর্য্যঃ সোমো যমঃ কালঃ সন্ধ্যো ভূতাত্ত্বহঃ ক্ষপা। পবনো দিক্‌পতিভূমি-
রাকাশং খচরামরাঃ। ত্র্যাক্ষ্যং শাসনমাস্থায় কল্পধ্বমিহ সন্নিধিম্ ॥

পরে ‘এতে গন্ধপুষ্পে ওঁ বিঘ্ননাশায় নমঃ’ ইত্যাদিরূপে পূজা করিয়া ‘ওঁ ত্রৈলোক্যপূজিত শ্রীমন্ সদা বিজয়বর্ধন’ ইত্যাদি মন্ত্র পাঠপূর্ব্বক প্রণাম করিবে।

তৎপরে সামান্ত্যার্ঘ্য স্থাপন করিবে, ষথা—বামদিকে ভূমিতে ত্রিকোণমণ্ডল অঙ্কিত করিয়া তাহার উপরে ‘ওঁ আধারশক্তয়ে নমঃ’ ইত্যাদি মন্ত্রে পূজা করিবে। ‘ফট্’ মন্ত্রে কোশাকুশী ধুইয়া তত্‌পরি স্থাপন করিয়া ‘নমঃ’ মন্ত্রে উহা জলের দ্বারা পূর্ণ করিবে। তৎপরে উহাতে দূর্বা, অক্ষত, গন্ধপুষ্প ইত্যাদি প্রদানপূর্ব্বক অঙ্কুমুদ্রাযোগে ‘ওঁ গঙ্গে চ বমুনে চৈব’ মন্ত্রে জলশুদ্ধি করিবে। তদনন্তর বং মন্ত্রে ধেনুমুদ্রা প্রদর্শনপূর্ব্বক দশধা প্রণব জপ করিয়া সেই জল দ্বারা আপনার মস্তক ও পূজোপকরণাদি প্রোক্ষণ করিবে।

পরে আসনশুদ্ধি, পুষ্পশুদ্ধি ও ভূতশুদ্ধি করিয়া প্রাণায়াম করিবে।

তারপর, ‘গাং অঙ্কুষ্ঠাভ্যাং নমঃ, গীং তর্জ্জনীভ্যাং স্বাহা, গুং মধ্যমাভ্যাং বঘট্, গৈং অনামিকাভ্যাং হুং, গৌং কনিষ্ঠাভ্যাং বৌঘট্, গং করতলপৃষ্ঠাভ্যাং অস্বায় ফট্’ এইরূপে অঙ্কুমুদ্রা করিয়া কুম্ভমুদ্রাযোগে পুষ্প গ্রহণ করিয়া ধ্যান করিবে। “ওঁ ঋকং স্মৃততনুং গজেন্দ্রবদনং লম্বোদরং সূন্দরং প্রশ্রন্দম্নদগন্ধলুন্ধমধুপ-ব্যালোলগগুস্থলম্। দস্তাঘাতবিদারিতারিরুধিরৈঃ সিন্দুর-শোভাকরং বন্দে শৈলসুতাসুতং গণপতিং সিদ্ধিপ্রদং কাম্বহু ॥”

এইরূপ ধ্যান করিয়া নিজ মস্তকে পুষ্পাদি দিয়া মনে মনে কল্পিত মূর্ত্তির পূজা করিবে। পরে আবার ধ্যান করিয়া শালগ্রামে পুষ্প দিবে। প্রতিমাদিতে আবাহন করিয়া পূজা করিবে। পরে “এতৎ পাদ্যং ওঁ গণেশায় নমঃ” ইত্যাদি ক্রমে দশোপচারে অথবা গন্ধপুষ্পদ্বারা ষথাশক্তি পূজা করিবে। এই প্রকারে পূজা ও জপ সমাপন পূর্ব্বক “ওঁ দেবেন্দ্র-মৌলিমন্দার-মকরন্দকণারুণাঃ। বিঘ্নান্ হরন্ত হেরষ-চরণাষুজরেনবঃ ॥” ইত্যাদি মন্ত্রে প্রার্থনা ও “ওঁ একদন্তং মহাকায়ং লম্বোদরং গজাননম্। বিঘ্ননাশকরং দেবং হেরষং প্রণমাম্যহম্” এই মন্ত্রে প্রণাম করিবে।

তৎপরে সূর্য্যের পূজা করিতে হয়।

১) সূর্যের ধ্যান—ওঁ রক্তাঙ্কাসনমশেষগুণৈকসিদ্ধং, ভানুং সমস্তজগতামধিপং
ভজামি । পদ্মদ্বয়াভয়বরান্ দধতং করাতৈজমর্গিক্যমৌলিমরুণাঙ্ক-কচিং ত্রিনেত্রম্ ।

এই প্রকারে ধ্যান করিয়া যথাসম্ভব পাত্ৰাদিদ্বারা সূর্যের পূজা করিয়া
প্রণাম করিবে । পরে নিম্নলিখিত রূপে গন্ধপুষ্পদ্বারা পূজা করিতে হয় ।

এতে গন্ধপুষ্পে ওঁ শিবাঙ্গিপঞ্চদেবতাভ্যো নমঃ । এতে গন্ধপুষ্পে ওঁ
আদিত্যাঙ্গিনবগ্রহেভ্যো নমঃ । এতে গন্ধপুষ্পে ওঁ ইন্দ্রাদি দশদিক্শালেভ্যো
নমঃ । এতে গন্ধপুষ্পে ওঁ সর্কেভ্যো দেবেভ্যো নমঃ । একে গন্ধপুষ্পে ওঁ
সর্কাভ্যো দেবীভ্যো নমঃ । এতে গন্ধপুষ্পে ওঁ গুরবে নমঃ ॥

তৎপরে “নাং অঙ্গুষ্ঠাভ্যাং নমঃ, নীং তর্জনীভ্যাং স্বাহা” ইত্যাদি নিয়মে
অঙ্গস্থাস করস্থাস করিয়া কূর্ম্মুদ্রাযোগে পুষ্প গ্রহণ করতঃ নারায়ণের ধ্যান
করিবে । যথা—

ওঁ ধ্যেয়ঃ সদা সবিত্তমণ্ডলমধ্যবর্তী, নারায়ণঃ সরসিজাসনসন্নিবিষ্টঃ ।
কেয়ুরবান্ কনককুণ্ডলবান্ কিরীটী, হারী হিরণ্যবপুধুঁ তশঙ্খচক্রঃ ॥ এই
প্রকারে ধ্যানপূর্ব্বক স্বীয় মস্তকে পুষ্প দিয়া মানসোপচারে অর্চনা করতঃ
পুনরায় ধ্যান করিয়া শালগ্রামে পুষ্প প্রদানপূর্ব্বক পূর্ব্ববিধানে “ওঁ নারায়ণায়
নমঃ” এই মন্ত্রে নারায়ণের পূজা করিবে । সমস্ত উপচার প্রদানান্তে “ওঁ
নমো নারায়ণায়” এই অষ্টাক্ষর মন্ত্র যথাশক্তি জপ করিয়া “গুহ্যতি” মন্ত্রে
গোবোনিমুদ্রাযোগে জপ সমর্পণ করিবে । তৎপরে প্রণাম করিবে, যথা—

“ওঁ নমো ব্রহ্মণ্যদেবায় গোব্রাহ্মণহিতায় চ । জগদ্ধিতায় কৃষ্ণায় গোবিন্দায়
নমো নমঃ ॥ ওঁ পাপোহহং পাপকর্মাহং পাপাত্মা পাপসম্ভবঃ । ত্রাহি মাং
পুণ্ডরীকাক্ষ সর্ব্বপাপহরো হরিঃ ॥” এইরূপ প্রণাম করিয়া স্তবাদি পাঠ
করিতে হয় ।

তৎপরে লক্ষ্মীসরস্বত্যাঙ্গির পূজা করিবে । পূজার প্রণালী এইরূপ, কেবল
ধ্যান ও প্রণামাদি বিভিন্ন ।

দেবতার নামের আদি অক্ষরে দীর্ঘ (‘আ’ ‘ঈ’ প্রভৃতি) স্বর যোগ করিয়া
অঙ্গস্থাস করিতে হয়, অথবা যে দেবতার যে বীজ মন্ত্র সেই মন্ত্রে দীর্ঘ স্বরাদি
যোগ করিলেও হইতে পারে । স্থাসের মধ্যে যে স্থানে “নেত্রাভ্যাং বৌষট্”
আছে, ত্রিনেত্রা দেবতা হইলে সেই স্থলে “নেত্রত্রয়ায় বৌষট্” বলিয়া স্থাস
করিতে হয় ।

নারায়ণের পূজায় অষ্টাঙ্গ উপচার দিবে; অধিকন্তু পুষ্পদানের

পরে তুলসী প্রদান করিতে হয় । “ওঁ নমস্তে বহুরূপায় বিষ্ণবে পরমাশ্বনে
স্বাহা, এতৎ সচন্দনতুলসীপত্রং ওঁ নমো নারায়ণায় নমঃ ॥

বিষ্ণুস্তোত্রম্ ।

আদায় বেদাঃ সকলাঃ সমুদ্রান্নিহত্য শঙ্খং রিপুমত্যাগ্ৰম্ । দন্তাঃ পুরা
বেন পিতামহায় বিষ্ণুং তমাদিং ভজ মৎস্করুপম্ ॥ ১ ॥ দিব্যামৃতার্থং মথিতে
মহাকৌ দেবীশ্বরৈর্কীল্কমন্দরাঠেঃ । ভূমেশ্বহাবেগবিঘূর্ণিতায়ান্তং কুশ্ম-
মাধারগতং স্মরামি ॥ ২ ॥ সমুদ্রকাঞ্চী সরিহুত্তরীয়া বসুন্ধরা মেককিরীটহার ।
দস্তাগ্রতো বেন সমুদ্ধতা ভূ-স্তমাদিকোলং শরণং প্রপত্তে ॥ ৩ ॥ ভক্তাণ্ডি-
ভঙ্গক্ষময়া ধিয়া যঃ স্তম্ভান্তরালান্নদিতো নৃসিংহঃ । রিপুং স্মরাণাং নিশ্চিতৈ-
র্নধাগ্রৈ-র্কিদারয়স্তং ন চ বিস্মরামি ॥ ৪ ॥ চতুঃসমুদ্রাভরণাং ধরিত্রীং শ্রাসায়-
মানং চরণশ্চ যশ্চ । একশ্চ নাশ্চ পদং স্মরাণাং ক্রিবিক্রমং সর্কগতং স্মরামি ॥
৫ ॥ ত্রিঃসপ্তবারান্ পতীন্নিহত্য যস্তর্পণং রক্তময়ং পিতৃভ্যঃ । চকার দোর্দণ্ডবলেন
সম্যক্ তমাদিশূরং প্রণমামি বিষ্ণুম্ ॥ ৬ ॥ কূলে রঘুণাং সমবাপ্য জন্ম বিধায়
সেতুং জলখের্জলাস্তঃ । লঙ্কেশ্বরং যঃ শময়াঞ্চকার সীতাপতিং তং প্রণমামি
ভক্ত্যা ॥ ৭ ॥ হলেন সর্কান্ পতীন্নিহত্য চকার চূর্ণং মুঘলপ্রহারৈঃ । যঃ কৃষ্ণ-
মাসাশ্চ বলং বলীয়ান্ ভক্ত্যা ভজে তং বলভদ্ররুপম্ ॥ ৮ ॥ পুরা স্মরাণামস্মরান্
বিজেতুং সন্ধারয়ংশ্চীবর-চিহ্নবেশম্ । চকার যঃ শান্ত্রমমোষকল্পং তং মূলভূতং
প্রণতোহস্মি বুদ্ধম্ ॥ ৯ ॥ কল্লাবসানে নিখিলৈঃ খুরাট্রৈঃ সংঘট্টয়ামাস নিমেষ-
মাত্রাং । যস্তেজসা নির্দয়তাতিভীমো বিশ্বাস্তকং তং তুরগং ভজামি ॥ ১০ ॥
শঙ্খং সূচক্রং সূগদাং সরোজং দোর্ডির্দধানং গরুড়াধিরূচম্ । শ্রীবৎসচিহ্নং
জগদাদিমূলং তমালনীলং হৃদি বিষ্ণুমীড়ে ॥ ১১ ॥ ক্ষীরাম্বুধৌ শেষমশেষতন্নে
শয়ানমস্তঃস্মিতশোভিবস্তম্ । উৎফুল্লনেত্রাস্বজমধুজাভ-মাদ্যং শ্রুতীনামসক্লং
স্মরামি ॥ ১২ ॥ শ্রীগয়েদনয়া স্ত্যতা জগন্নাথং জগন্ময়ম্ । বর্শ্মার্থকামমোক্ষাণা-
মাশ্রয়ে পুরুষোত্তমম্ ॥ ১৩ ॥

ইতি বিষ্ণুস্তোত্রং সমাপ্তম্ ।

মধুসূদনস্তোত্রম্ ।

ওষিতি জ্ঞানমাত্রাণে রাগাজীর্ণেন জীর্ণিতঃ । কালনিভ্রাং প্রলম্বোহস্মি
ক্রোধি মাং মধুসূদন ॥ ১ ॥ ন গতির্কিন্যতে নাথ স্বমেব শরণং মম । পাপপঙ্কে

নিম্নম্নোহস্মি ত্রাহি মাং মধুসুদন ॥ ২ ॥ মোহিতো মোহজালেন পুত্রদারগৃহাদিষু ।
 ভৃষ্ণা পীড়্যানোহস্মি ত্রাহি মাং মধুসুদন ॥ ৩ ॥ ভক্তিশীনঞ্চ দীনঞ্চ দুঃখশোকা-
 তুরং প্রভো । অনাশ্রয়মনাথঞ্চ ত্রাহি মাং মধুসুদন ॥ ৪ ॥ গতাগতেন শ্রান্তো-
 হস্মি দীর্ঘ-সংসারবন্ধসু । যেন ভূয়ো ন গচ্ছামি ত্রাহি মাং মধুসুদন ॥ ৫ ॥
 বহুবো হি ময়া পৃষ্ট্বা বোনিদ্বারঃ পৃথক্ পৃথক্ । গর্ভবাস-মহাদুঃখাৎ ত্রাহি মাং
 মধুসুদন ॥ ৬ ॥ তেন দেব প্রপন্নোহস্মি ত্রাণার্থে ত্বৎপরায়ণঃ । দুঃখার্ঘবপরি-
 ত্রাণাৎ ত্রাহি মাং মধুসুদন ॥ ৭ ॥ বাচা যত্নু প্রতিজ্ঞাতং কৰ্ম্মণা নোপপাদিতম্ ।
 তৎপাপাঙ্কিনিমগ্নোহস্মি ত্রাহি মাং মধুসুদন ॥ ৮ ॥ স্কৃতং ন কৃতং কিঞ্চিদ্
 হুক্ততঞ্চ কৃতং ময়া । সংসারঘোরে মগ্নোহস্মি ত্রাহি মাং মধুসুদন ॥ ৯ ॥ দেহা-
 স্তরসহশ্ৰেষু চাত্তোহত্ম্যং ভ্রামিতো ময়া । তিৰ্য্যক্‌ত্বং মানুসত্বঞ্চ ত্রাহি মাং মধু-
 সুদন ॥ ১০ ॥ বাচয়ামি যথোন্নতঃ প্রলপামি তবাগ্ৰতঃ । জরামরণভীতোহস্মি
 ত্রাহি মাং মধুসুদন ॥ ১১ ॥ যত্র যত্র চ জাতোহস্মি স্ত্রীষু বা পুরুষেষু চ । তত্র
 তত্রাচলা ভক্তিত্রাহি মাং মধুসুদন ॥ ১২ ॥ গত্বা গত্বা নিবর্তন্তে চন্দ্রসুখ্যাদয়ো
 গ্রহাঃ । অত্মাপি ন নিবর্তন্তে দ্বাদশাঙ্করচিস্তকাঃ ॥ ১৩ ॥ উর্দ্ধপাতালমন্ত্যেযু
 ব্যাপ্তং লোকং জগদ্রয়ম্ । দ্বাদশার্গাৎ পরং নাস্তি বাসুদেবেন ভাবিতম্ ॥ ১৪ ॥
 দ্বাদশাঙ্করো মহামন্ত্রঃ সৰ্ব্বকামফলপ্রদঃ । গর্ভবাসনিরাসায় শুকেন পরি-
 ভাবিতঃ ॥ ১৫ ॥ দ্বাদশাঙ্করং নিরাহারো যঃ পঠেৎ হরিবাসরে । স গচ্ছে-
 তৈষ্যবং স্থানং যত্র যোগেশ্বরো হরিঃ ॥ ১৬ ॥

ইতি মধুসুদনস্তোত্রং সমাপ্তম্ ।

চন্দ্রমৌলিগ্য়াস ।

“অং ত্রীকৰ্ণপূর্ণোদরীভ্যাং নমঃ । আং অনস্তবিরজাভ্যাং নমঃ । ইং
 স্কন্দশালীভ্যাং নমঃ । ঙ্গং ত্রিমূর্তিলোলাক্ষীভ্যাং নমঃ । উং অমরেশ্বর-
 বর্তুলাক্ষীভ্যাং নমঃ । ঊং অর্ঘীশদীর্ঘবোণাভ্যাং । ঋং ভারভূতিসুদীর্ঘমুখীভ্যাং ।
 ঋং অতিধীশগোমুখীভ্যাং । ৯ং স্থাগুকদীর্ঘজিহ্বাভ্যাং । ৯ং হরকুণ্ড-
 দরীভ্যাং । এং ঝিণ্টীশোৰ্দ্ধমুখীভ্যাং । ঐং ভৌতিকেশ-বিকৃতমুখীভ্যাং । ওং
 সত্তোজাতজালামুখীভ্যাং । ঔং অমুগ্রহেশ্বরোদ্ধামুখীভ্যাং । অং অক্রুর-সুত্ৰী-
 মুখীভ্যাং । অঃ মহাসেনবিজামুখীভ্যাং । কং ক্রোধানসৰ্ব্বসিদ্ধিমহাকালীভ্যাং ।
 খং চণ্ডেশসৰ্ব্বসিদ্ধিসরস্বতীভ্যাং । গং পঞ্চাস্তকগৌরীভ্যাং । ঘং শিবোত্তম-
 ত্ৰৈলোক্যবিজাভ্যাং । ঙং একরুদ্রমন্ত্রশক্তিভ্যাং । চং কুন্দীশশক্তিভ্যাং । ছং

একনেত্রভূতমাতৃকাভ্যাং । জং চতুরাননলম্বোদরীভ্যাং । ঝং অজ্ঞেশদ্রাবিণীভ্যাং ।
ঞং সৰ্বনাগরীভ্যাং । টং সোমেশখেচরীভ্যাং । ঠং লাক্শ্মিমঞ্জরীভ্যাং । ডং
দারুকরূপিণীভ্যাং । ঢং অর্দ্ধনারীশ্বরবীরিণীভ্যাং । ণং উমাকান্তকাকোদরীভ্যাং ।
তং আষাঢ়িপূতনাভ্যাং । ধং দণ্ডিভদ্রকালীভ্যাং । দং অদ্রিযোগিনীভ্যাং । ধং
মীনশঙ্খিনীভ্যাং । নং মেঘগঞ্জিনীভ্যাং । পং লোহিতকালরাত্রিভ্যাং । ফং
শিখিকুঞ্জিনীভ্যাং । বং ছগলগুপদিনীভ্যাং । ভং দ্বিরগুণেশবজ্জাভ্যাং । মং
মহাকালজয়াভ্যাং । যং ত্বগাস্বালিস্বমুখেশ্বরীভ্যাং । রং অঙ্গাস্বভুজঙ্গেশ-
রেবতীভ্যাং । লং মাংসাত্মপিনাকীশমাধবীভ্যাং । বং মেদাত্মভৃগাশবাকুণীভ্যাং ।
শং অন্ত্যাত্মবকেশবায়বীভ্যাং । ষং মজ্জাত্মখেতরক্ষোবিদারিণীভ্যাং । সং শুক্রাত্ম-
ভৃগীশসহজাভ্যাং । হং প্রাণাত্মনকুলীশলক্ষ্মীভ্যাং । লং বীজাত্মশিবব্যাপিনীভ্যাং ।
ক্ষং ক্রোধাত্মসম্বর্ষকময়াভ্যাং । ইহাদের প্রত্যেকের অন্তে “নমঃ” শব্দ যোগ
করিয়া যে পূজাদিতে আরাধ্য দেবতা শিব, তাহাতে মাতৃকান্তাসের স্থানে
এই চন্দ্রমোলিষ্ঠাস করিবে ।

পার্শ্ব-শিবপূজা ।

বিনা ভস্মত্রিপুণ্ড্রেণ বিনা রুদ্রাকমালয়া ।

বিনা মালুরপত্রেন নার্চয়েৎ পার্শ্বং শিবম ॥

পার্শ্ব শিব পূজা করিতে হইলে ভস্ম দ্বারা ললাটে ত্রিপুণ্ড্র ফোঁটা করিতে
হয়, রুদ্রাকের মালা ধারণ করিতে হয়, আর বিষপত্র দ্বারা পূজা করিতে
হয় । ভস্ম-ত্রিপুণ্ড্র যজ্ঞাবশেষ ভস্ম দ্বারা অথবা ব্যগোময় দ্বারা করা কর্তব্য ।
অনেকস্থলে ভস্মের পরিবর্তে বিভূতি ব্যবহার প্রচলিত আছে ।

রুদ্রাকং শিবলিঙ্গঞ্চ স্থলাং স্থলং প্রশস্ততে ।

রুদ্রাক এবং শিবলিঙ্গ যত স্থল হয় ততই ভাল । শিবলিঙ্গ গঠনার্থে যে
মুক্তিকা লইবে, তাহা যেন অন্ততঃ দুইতোলার কম না হয় । পরিষ্কৃত আঁটাল
মাটিদ্বারা শিবলিঙ্গ গড়াইবে । নিজ অঙ্গুষ্ঠের ১ম পর্ব্ব প্রমাণ লিঙ্গ গড়িতে
হয় । লিঙ্গটা যত সুশ্রী সুদৃশ্য হইবে, তত ফল বেশী ।

প্রথমে শুদ্ধাসনে উপবেশনপূর্ব্বক আচমন করিয়া সূর্য্যার্থ্য প্রদান করতঃ
পূর্ব্বং সামান্তার্থ্য স্থাপন করিবে । তৎপরে “ওঁ হরায় নমঃ” মন্ত্রে মুক্তিকা-
হরণ ও “ওঁ মহেশ্বরায় নমঃ” মন্ত্রে লিঙ্গযাজ্ঞন করিয়া অথও বিষপত্রোপরি
উত্তরাভিমুখে লিঙ্গ স্থাপন করিবে । “ওঁ শূলপাণে ইহ স্তুপ্রতিষ্ঠিতো ভব” মন্ত্রে
লিঙ্গোপরি আতপাতগুল দিয়া প্রতিষ্ঠা করিবে ।

তৎপরে “শাং হৃদয়ায় নমঃ, শীং শিরসে স্বাহা ।” ইত্যাদি ক্রমে ষড়্জ-শ্রাস করিয়া কুর্শ্বেমুদ্রাবোধে পুষ্প গ্রহণ করতঃ ধ্যান করিবে, যথা—

ওঁ ধ্যামৈরিত্যং মহেশং রজ্জতগিরিনিভং চারুচন্দ্রাবতংসং, রত্নাকল্লোলজাঙ্গ-পরশুমুগবরাভীতিহস্তং প্রসন্নম্ । পদ্মাসীনং সমস্তাং স্তবতমমরগণৈর্ব্যাকুলিত্বিং বসানং বিশ্বাণ্ডং ক্షীবীজং নিখিলভয়হরং পঞ্চবক্ত্রং ত্রিনেত্রম্ ॥ ধ্যানান্তে মানস পূজা করিয়া আবাহন করিবে, যথা—ওঁ পিনাকধৃক্ ইহাগচ্ছাগচ্ছ, ইহতিষ্ঠ-তিষ্ঠ, ইহ সন্নিধেহি, ইহ গনিকুধাস্ব, অত্রাধিষ্ঠানং কুরু মম পূজাং গৃহাণ ইত্যাদি মন্ত্রে আবাহন করিয়া করবোধে “স্বাং স্বীং স্থিরো ভব, বাবং পূজাং কল্লাম্যহং” এই প্রার্থনা করিয়া “ইদং স্নানীয়ং ওঁ পশুপতরে নমঃ” মন্ত্রে স্নান করাইবে ।

তৎপরে “এতং পাণ্ডং ওঁ শিবায় নমঃ” এই মন্ত্রে অর্চনা করিবে । তদনন্তর শিবের অষ্টমূর্তির পূজা করিবে, যথা—পূর্বাধিক—এতে গরুপুষ্পে ওঁ সর্কায় ক্রিতিমূর্তয়ে নমঃ, ঈশানে—ওঁ ভবায় জলমূর্তয়ে নমঃ, উত্তরে—ওঁ রুদ্রায় অগ্নিমূর্তয়ে নমঃ, বায়ুকোণে—ওঁ উগ্রায় বায়ুমূর্তয়ে নমঃ, পশ্চিমে—ওঁ ভীমায় আকাশমূর্তয়ে নমঃ, নৈঋতে—ওঁ পশুপতয়ে যজমানমূর্তয়ে নমঃ, দক্ষিণে—ওঁ মহাদেবায় সোমমূর্তয়ে নমঃ, অগ্নিকোণে—ওঁ ঈশানায় সূর্য্যমূর্তয়ে নমঃ, মধ্যে—ওঁ নন্দিনে নমঃ, ওঁ ভৃঙ্গিণে নমঃ, ওঁ ক্ষেত্রপালায় নমঃ, ওঁ বাসু-দেবায় নমঃ । এইরূপে পূজা করিয়া মূলমন্ত্র জপপূর্বক “ওঁ শুহাতিগুহগোপ্তা স্বং, গৃহাণাস্বংকৃতং জপং । সিদ্ধির্ভবতু মে দেব ত্বংপ্রসাদান্নহেষ্ৱর ॥” এই মন্ত্রে জপ সমর্পণ করিতে হয় ॥

তৎপরে “ওঁ নমস্তভ্যাং বিরূপাক্ষ নমস্তে দিব্য-চকুবে । নমঃ পিনাকহস্তায় বজ্রহস্তায় বৈ নমঃ ॥” এই মন্ত্রে প্রণাম করিবে । পরে স্তবাদি পাঠ করিবে । তদনন্তর মুখবাণ্ড করিবে অর্থাৎ ‘বম্ বম্’ শব্দে মুখবাণ্ড করিয়া ক্রমা প্রার্থনা করিবে । তৎপরে ঈশানকোণে ত্রিকোণ মণ্ডল করিয়া সংহারমুদ্রাবোধে স্বহৃদয় হইতে তেজোরূপ দেবতা সহ নিশ্চাল্য লইয়া, আত্মাণ করতঃ মণ্ডলে স্থাপনপূর্বক “ওঁ চণ্ডেশ্বরায় নমঃ” মন্ত্রে পূজন ও ক্রিষ্ণিং নৈবেদ্যাাদি দিবে । তৎপরে, “ওঁ আবাহনং ন জানামি নৈব জানামি পূজনম্ । বিসর্জনং ন জানামি ক্রমস্ব পরমেশ্বর ॥” ইত্যাদি পাঠ করতঃ “ওঁ মহাদেব ক্রমস্ব” বলিয়া বিসর্জন করিয়া শিবটীকে সমানভাবে রাখিতে হয় । পরে পাদোদক নিশ্চাল্য গ্রহণ করিতে হয় ।

বটুকভৈরবস্তোত্রম্ ।

কৈলাসশিখরাসীনং দেবদেবং জগদগুরুম্ । শঙ্করং পরিপ্রপচ্ছ পার্বতী
 পরমেশ্বরম্ ॥ শ্রীপার্বত্যাচ । ভগবন্ সৰ্ব্ব-ধৰ্ম্মজ্ঞ সৰ্ব্ব-শাস্ত্রাগমাদিষু ।
 আপহুঙ্কারং মন্ত্রং সৰ্ব্বসিদ্ধিপ্রদায়কম্ ॥ সৰ্ব্বেষাঐশ্বব ভূতানাং হিতার্থং
 বাঞ্ছিতং ময়া । বিশেষতস্ত রাজ্ঞাং বৈ শান্তিপুষ্টিপ্রসাধনম্ ॥ অঙ্গস্তাস-কর-
 স্তাস-বীজস্তাস-সমম্বিতম্ । বস্তু মর্হসি দেবেশ মম হর্ষবিবর্দ্ধনম্ ॥ শ্রীভগ-
 বাহুব্যাচ । শৃণু দেবি মহামন্ত্রমাপহুঙ্কারহেতুকম্ । সৰ্ব্বদুঃখপ্রশমনং সৰ্ব্বশঙ্ক-
 নিবর্হণম্ ॥ অপস্মারাদি-রোগাণাং জ্বরাদীনাং বিশেষতঃ । নাশনং স্মৃতি-
 মাত্রেণ মন্ত্ররাজমিমং প্রিয়ে ॥ গ্রহরাজভয়ানাঞ্চ নাশনং সুখবর্দ্ধনম্ । স্বেচ্ছা-
 দক্ষ্যামি তে মন্ত্রং সৰ্বসারমিমং প্রিয়ে ॥ সৰ্বকামার্থদং মন্ত্রং রাজ্যভোগপ্রদং
 নৃণাম্ । প্রণবং পূৰ্বমুচ্চাৰ্য্য দেবীপ্রণবমুদ্বরেৎ ॥ বটুকায়ৈতি বৈ পশ্চা-
 দাপহুঙ্কারণায় চ । কুরুষ্ণয়ং ততঃ পশ্চাৎবটুকায় পুনঃ ক্রিপেৎ ॥ দেবীপ্রণব-
 মুদ্বৃত্য মন্ত্রোদ্ধারমিমং প্রিয়ে । মন্ত্রোদ্ধারমিমং দেবি ত্রৈলোক্যস্তাপি হুলভম্ ॥
 অপ্রকাশমিমং মন্ত্রং সৰ্বশক্তিসমম্বিতং । স্মরণাদেব মন্ত্রস্ত ভূতপ্রোতপিশা-
 চকাঃ ॥ বিদ্রবস্তি ভয়ান্তী বৈ কালকুহ্লাদিব প্রজাঃ । পঠেছা পাঠয়েছাপি
 পূজয়েছাপি পুস্তকম্ ॥ নাগিচৌরভয়ং বাপি গ্রহরাজভয়স্তুধা । ন চ মারী-
 ভয়ং তস্ত সৰ্বত্র সুখবান্ ভবেৎ ॥ আয়ুরারোগাটমর্ষ্যং পুস্ত্রপৌত্রাদি-সম্পদঃ ।
 ভবস্তি সততঞ্চাস্ত পুস্তকস্তাপি পূজনাৎ ॥ শ্রীপার্বত্যাচ । য এষ ভৈরবো
 নাম আপহুঙ্কারহেতুকঃ । ত্রয়া চ কথিতো দেব ভৈরবঃ কল্প-উত্তমঃ ॥
 তস্ত নাম সহস্রাণি অমৃতান্তর্বুদানি চ । সারমুদ্বৃত্য তেবাং বৈ নামাষ্টশতকং
 বদ । শ্রীভগবাহুব্যাচ । বস্তু সংকীৰ্ত্তয়েদেতৎ সৰ্বদুষ্টিনিবর্হণং । সৰ্বান
 কামানবাশ্নোতি সাধকঃ সিদ্ধিমেব চ ॥ শৃণু দেবি প্রবক্ষ্যামি ভৈরবস্ত মহা-
 স্ত্রনঃ । আপহুঙ্কারকণ্ঠেহ নামাষ্টশতমুত্তমম্ ॥ সৰ্বপাপহরং পুণ্যং সৰ্বপাষি-
 নিবারকম্ । সৰ্বকামার্থদং দেবি সাধকানাং সুখাবহম্ ॥ দেহাঙ্গস্তাসকঐশ্ব
 পূৰ্বং কুর্যাৎ সমাহিতঃ । ভৈরবং মুক্তিবিম্বস্ত ললপটে ভীমদর্শনম্ ॥ অঙ্কো-
 ত্তপ্রয়ং স্তস্ত বদনে ভীমদর্শনম্ । ক্ষেত্রপং কর্ণয়োর্মধ্যে ক্ষেত্রপালং
 হৃদি স্তসেৎ ॥ ক্ষেত্রাখ্যং নাভিদেপে তু কট্যাং সৰ্বাঘনাশনম্ । ত্রিনেত্র-
 মুৰ্ছোবিম্বস্ত জজ্বয়ো রক্তপাণিকম্ ॥ পাদয়োর্দেবদেবেশং সৰ্বাঙ্গে বটুকং
 স্তসেৎ ॥ এবং স্তাসবিধিং কৃৎবা তদনন্তরমুত্তমম্ ॥ নামাষ্টশতকস্তাপি হৃদো-
 হমুষ্টিবুদাহতম্ । বৃহদারণ্যকো নাম ঋষিচ পরিকীৰ্ত্তিতঃ ॥ দেবতা কথিতা

চেহ সক্তির্কটুকভৈরবঃ । ধর্মার্থকামসিদ্ধার্থে বিনিয়োগঃ প্রকীৰ্ত্তিতঃ ॥
 ভৈরবো ভূতনাথশ্চ ভূতান্না ভূতভাবনঃ । ক্ষেত্রদঃ ক্ষেত্রপালশ্চ ক্ষেত্রজঃ
 ক্ষেত্রিয়ো বিরাট ॥ শ্মশানবাসী মাংসাসী খর্পরাসী মখাস্কৃতং । রক্তপঃ
 প্রাণপঃ সিদ্ধঃ সিদ্ধিদঃ সিদ্ধসেবিতঃ ॥ করালঃ কালশমনঃ কলাকাষ্ঠাতম্বুঃ
 কবিঃ । ত্রিনেত্রো বহুনেত্রশ্চ তথা পিঙ্গললোচনঃ ॥ শূলপাণিঃ খড়্গপাণিঃ
 কঙ্কালী ধ্বংসলোচনঃ । অভীরুর্ভৈরবো ভীরুর্ভূতপো যোগিনী-পতিঃ ॥ ধনদে
 ধনহারী চ ধনপঃ প্রতিভাববান্ । নাগহারো নাগকেশো ব্যোমকেশঃ কপাল-
 ভুং ॥ কালঃ কপালমালী চ কমনীয়ঃ কলানিধিঃ । ত্রিলোচনো জলরেত্রদ্বিশিখী
 চ ত্রিলোকপাং ॥ ত্রিবৃন্দনয়নো ডিম্বুঃ শাস্তুঃ শাস্তুজনপ্রিয়ঃ । বটুকো
 বটুকেশশ্চ খট্টাঙ্গবরধারকঃ ॥ ভূতাদ্যক্ষঃ পশুপতির্ভিক্ষুকঃ পরিচারকঃ ।
 ধৃত্তো দিগম্বরঃ শোরির্হরিণঃ পাণ্ডুলোচনঃ ॥ প্রশান্তুঃ শাস্তিদঃ শুদ্ধঃ শঙ্করঃ
 প্রিয়বান্ধবঃ । অষ্টমূর্ত্তিনিধীশশ্চ জ্ঞানচক্ষুস্তপোময়ঃ ॥ অষ্টাধারঃ কলাধারঃ
 সর্পযুক্তঃ শশীশিখঃ । ভূধরো ভূধরাধীশো ভূপতিভূধরাঙ্ককঃ ॥ কঙ্কাল-
 ধারী মুণ্ডী চ নাগষজ্জোপবীতবান্ । জম্বুগো মোহনঃ স্তম্ভী মারণঃ ক্ষোভণ-
 স্তথা ॥ শুদ্ধো নীলজ্ঞনপ্রথ্যো দৈত্যহা মুণ্ডভূষিতঃ । বলিভুগ্ বলিভূতান্না
 কামী কামপরাক্রমঃ ॥ সর্ক্সাপভারকো দুর্গো দুষ্টভূতনিষেবিতঃ । কালী
 কলানিধিঃ কান্তুঃ কামিনীবশকুদশী ॥ সর্ক্সসিদ্ধিপ্রদো বৈষ্ণুঃ প্রভবিষ্ণুঃ
 প্রভাববান্ । অষ্টোত্তরশতং নাম ভৈরবস্ত মহাশ্বনঃ ॥ ময়া তে কথিতং
 দেবি রহস্তং সর্ক্সকামদম্ । য ইদং পঠতি স্তোত্রং নামাষ্টশতমুত্তমম্ ॥ ন
 তস্ত ছরিতং কিঞ্চিন্ন রোগেভ্যো ভয়স্তথা । ন শক্রভ্যো ভয়ং কিঞ্চিং প্রাপ্ত-
 বান্ মানবঃ কচিৎ ॥ পাতকানাং ভয়ং নৈব পঠেৎ স্তোত্রমনত্তমীঃ । গারী-
 ভয়ে রাজভয়ে তথা চৌরান্নিজে ভয়ে ॥ ঔংপাতিকে মহাঘোরে তথা ছঃস্বপ্ন-
 দর্শনে । বন্ধনে চ মহাঘোরে পঠেৎ স্তোত্রং সমাহিতঃ ॥ সর্ক্সে প্রশমনং
 যাস্তি ভয়াদ্ভৈরবকীৰ্ত্তনাং । একাদশসহস্রস্ত পুরশ্চরণনিম্বাতে ॥ ত্রিসিদ্ধাং
 ষঃ পঠেদেবি সংবৎসরমতজ্জিতঃ । স সিদ্ধিং প্রাপ্নুয়াদিষ্টাং ছল্ভামপি মাহুষঃ ॥
 যথাসান্ ভূমিকামস্ত স জপ্ত্বা লভতে মহীম্ । রাজশক্রবিনাশায় জপে-
 ন্নাসাষ্টকং পুনঃ ॥ রাত্ৰৌ বারত্ৰয়ক্ৰৈব নাশয়ত্যেব শক্রকান্ । জপেন্নাসত্ৰয়ং
 রাত্ৰৌ রাজানং বশমানয়েৎ ॥ ধনার্থী চ স্তুতার্থী চ দারার্থী বস্ত মানবঃ ।
 পঠেদ্বারত্ৰয়ং যদ্বা বারমেকং তথা নিশি ॥ ধনং পুত্রাংস্তথা দারান্ প্রাপ্নুয়ান্নাত্ৰ
 সংশয়ঃ । রোগী রোগাং প্রমুচ্যেত বন্ধো মুচ্যেত বন্ধনাৎ ॥

ভীতো ভয়াৎ প্রমুচ্যেত দেবি সত্যং ন সংশয়ঃ । যান্ যান্
সমীহতে কামাংস্তাংস্তানাপ্রোতি নিশ্চিতম্ ॥ অপ্রকাজমিদং গুহ্যং ন দেয়ং
যস্ত্ৰ কস্তচিৎ । স্কুলীনায় শাস্তায় ঋজবে দম্ববর্জিতে ॥ দত্বাৎ স্তোত্রমিদং
পুণ্যং সর্বকামফলপ্রদম্ । ধ্যানং বক্ষ্যামি দেবস্ত যথা ধ্যাত্বা পঠেন্নরঃ ॥
গুহ্যফটিকসংকাশং সহস্রাদিত্যবর্চসম্ । অষ্টবাহুং ত্রিনয়নং চতুর্কাহুং দ্বিবাহু-
কম্ ॥ ভুজঙ্গমেখলং দেবমগ্নিবর্ণশিরোরুহম্ । দিগম্বরং কুমারীশং বটুকাখ্যং
মহাবলম্ ॥ খট্টাসিচাপশূলান্ দধানঞ্চ তথা পুনঃ । ডমরুঞ্চ কপালঞ্চ
বরদং ভুজঙ্গস্তথা ॥ নীলাঞ্জীমুতসংকাশং নীলাঞ্জনচয়প্রভম্ । দংষ্ট্রাকরালবদনং
নূপূরাঙ্গদসঙ্কুলম্ ॥ আশ্রবর্ণসমোপেত-সারমেয়সমধ্বিতম্ । ধ্যাত্বা জপেৎ
স্বসংহৃষ্টঃ সর্বান্ কামান্বাপুয়াৎ ॥ এতৎ শ্রদ্ধা ততো দেবী নামাষ্টশত-
মুক্তমম্ । ভৈরবায় প্রহৃষ্টাভুৎ স্বয়ংৈব মহেশ্বরী ॥ করকলিতকপালঃ কুণ্ডলী
দণ্ডপাণিস্তরুণতিমিরনীলব্যালয়জ্ঞোপবীতী । ক্রমসময়সপর্য্যা-বিষ্মবিচ্ছেদহেতুর্জয়তি
বটুকনাথঃ সিদ্ধিঃ সাধকানাম্ ।

ইতি বিশ্বসারতন্ত্রে আপহৃদ্ধারকল্পে বটুকভৈরবস্তবরাজঃ সমাপ্তঃ ।

জাতাপহারিণী-পূজা ।

স্ক্রদামনে উপবিষ্ট হইয়া আচমন করতঃ স্বস্তিবাচন করিয়া “ওঁ স্বর্ঘ্যঃ
সোমঃ” ইত্যাদি মন্ত্র পাঠপূর্বক সঙ্কল্প করিবে—অন্তেত্যাদি অমুকগোত্রস্ত
শ্রীঅমুকদেবশর্মাংশঃ অমুককামনয়া গণপত্যাদি-নানাদেবতা-পূজাপূর্বক ছাগ-
পশুবলিদানেন শ্রীজাতাপহারিণী-দেবীপূজনকর্মাংসং করিয়ে ।

অনন্তর স্ক্রপাঠান্তে তত্রোক্ত বিধি অনুসারে ঘটস্থাপন (১ম খণ্ড ২৭ পৃষ্ঠা
দেখ) করিবে । পরে গণেশ, শিবাদি পঞ্চদেবতা, নবগ্রহ, দিকপাল ও
মংস্তাদি দশ অবতারের পূজা করিবে ।

তদনন্তর ভূতশুদ্ধি, প্রাণায়াম, মাতৃকান্তাস, পীঠপূজা ও ব্যাপকান্তাস এই
ক্রমে (১ম খণ্ড, ৩৩।৩২।৩৫।৩৮ ও ৩৯ পৃষ্ঠায় দেখ) করিয়া “হ্রীং অঙ্কুষ্ঠাভ্যায়
নমঃ” এই ক্রমে করান্তান্তাস করিয়া ধ্যান করিবে । যথা—ওঁ যা দেব্যষ্ট-
ভুজাষ্টবস্ত্র বরদাভীত্যঙ্গপাশাসিভির্যুক্তা শঙ্কগদারধাঙ্গসকলেঃ সংকোভয়স্তী
দিশঃ । দিগম্বোর্জকচোগ্রদংষ্ট্রনয়না ভীমা বিরূপাক্ষতির্কন্দে তাং শিশুহারিণীং
ত্রিনয়নামেকামজামগ্রজাম্ ॥

ধ্যানান্তে নিজের মস্তকে পুষ্প প্রদান করতঃ মানসোপচারে পূজা করিয়া বিশেষার্থ্য স্থাপন করিবে (১ম খণ্ড ৪২ পৃষ্ঠা দেখ) । পরে পুনরায় করাস্ত্যাস করিয়া দেবীর ধ্যান করতঃ আবাহন করিবে । যথা—

“ঐ দেবেশি ভক্তিস্নলভে পরিবার-সমম্বিতে । যাবস্তাং পূজয়িষ্যামি তাবস্তং স্তুত্বিরা ভব ॥ হ্রীং ক্রীং জাতাপহারিণি দেবি ইহাগচ্ছ” ইত্যাদিরূপে আবাহন করিবে ।

• পরে প্রাণ-প্রতিষ্ঠা করিবে (১ম খণ্ড ৪০ পৃঃ দেখ) । তদনন্তর “হ্রীং জাতাপহারিণীদেবৈ নমঃ” এই মন্ত্রোচ্চারণ করিয়া দেবীর ষোড়শোপচারে পূজা করিবে । পরে “হ্রীং হৃদয়ায় নমঃ” ইত্যাদিক্রমে ষড়ঙ্গপূজা করিয়া আবরণ পূজা করিবে । যথা—“হ্রীং হৃগায়ৈ নমঃ” এই মন্ত্রে পাঠাদিঘারা পূজা করিবে ।

পরে রণবক্ষিণীর পূজা করিবে । যথা—“হ্রাং অস্তুষ্ঠাভ্যাং নমঃ” এই ক্রমে করাস্ত্যাসাদি করিয়া ধ্যান করিবে । যথা—ঐ দীর্ঘাঙ্গী দীর্ঘনেত্রা গুরুকুচ-যুগলা ঘোরদংষ্ট্রা করাল, রক্তাক্ষী ক্রম্ববর্ণা কধিরচসককরা মুণ্ডমালাবৃত্তাঙ্গী । ঘণ্টাখট্টাঙ্গ-পাশাস্কুশযুগবিধ্বতা দ্বীপিচন্দ্রাপিন্ধা, নানামাংসাস্থিভক্ষা রণভুবনগতা বক্ষিণী দীর্ঘবস্ত্রা ॥” ধ্যানান্তে নিজ মস্তকে পুষ্প প্রদান করতঃ মানসোপচারে পূজা করিয়া পুনঃ করাস্ত্যাসপূর্বক ধ্যান করতঃ “ঐ রণবক্ষিণি দেবি ইহাগচ্ছাগচ্ছ” ইত্যাদি ক্রমে আবাহন করিয়া “ঐ হ্রীং রণবক্ষিণৌ স্বাহা” এই মন্ত্রে রণবক্ষিণীর পূজা করিবে ।

অতঃপর রণভূগার পূজা করিবে । যথা—“হ্রাং অস্তুষ্ঠাভ্যাং নমঃ” এই ক্রমে করাস্ত্যাস করিয়া দেবীর ধ্যান করিবে ।—“ঐ দেবীং দানবমাতরং নিজমদা-ঘূর্ণম্বহালোচনং, দংষ্ট্রাভীমমুখং জটালিবিলসম্মোলিস্রজাং মালিনীম্ । বন্দে লোকভয়ঙ্করীং ঘনকটিং নাগেন্দ্রহারোজ্জ্বলাং, সর্পাবন্ধ-নিতম্ব-বিষ-বিপুলাং বালাং ধম্ববিরভ্রতীম্ ॥” পূর্বের ছায় ধ্যানান্তে নিজ মস্তকে পুষ্প প্রদান করতঃ পুনঃ করাস্ত্যাস করতঃ ধ্যান করিয়া আবাহন করিবে । পরে “ঐ ভূর্গে ভূর্গে রক্ষণি স্বাহা ।” এই মন্ত্রে যথাশক্তি উপচারে পূজা করিবে ।

পরে রক্তমাজীর পূজা করিবে । যথা—“হ্রাং অস্তুষ্ঠাভ্যাং নমঃ” ইত্যাদি ক্রমে করাস্ত্যাস করিয়া ধ্যান করিবে । যথা—“ঐ সুরস্কনেত্রাং নবচন্দ্র-চূড়াং সদা ক্লশাঙ্গীং ভয়দাং নরাণাম্ । সশূল-খট্টাঙ্গকচাপসায়কাং রক্তাঘরাং ষণ্ডবিভূষিতাঙ্গীম্ । স্মরাতুরাং ডাক্করচিত্তহারিণীং স্মরামি দেবীং শ্রীরক্তমাজ্রিকাম্ ॥” এইরূপ ধ্যানান্তে মানসোপচারে পূজাপূর্বক পুনঃ করাস্ত্যাস,

ধ্যান ও আবাহনাদি করিয়া “ওঁ হ্রীং স্ত্রীং ফট্ স্বাহা ইদমাসনং রক্তমাদ্র্যে নমঃ” ইত্যাদি ক্রমে ষোড়শোপচারে পূজা করিবে।

অতঃপর ডাক্কুরের পূজা করিবে। যথা—“শ্রাং হৃদয়ায় নমঃ” ইত্যাদি ক্রমে অঙ্গস্ত্যাস ও করস্ত্যাস করিয়া ধ্যান করিবে। যথা—“ওঁ উন্মত্তবেশোগ্র-বিশালনেত্রং, ধৃতং সশূলং পরশুঞ্চ চক্রম্। খঞ্জাং স্ত্রীক্কং বহুপ্পুমাল্যাং চর্ম্মা-শ্বরং ঘোরঘনশব্দপূর্ণম্। উচ্ছ্বাসভাবং নরলোককাস্তং ভজেন্নহাস্তং হ্রীডাক্কু-রাধ্যম্ ॥” এইরূপ ধ্যান করিয়া মানসোপচারে পূজা করিয়া পুনঃ অঙ্গস্ত্যাস করস্ত্যাস করতঃ ধ্যান ও আবাহন করিয়া “ওঁ শ্রীং ফট্ স্বাহা ইদমাসনং ওঁ ডাক্কুরায় নমঃ” এই ক্রমে ষোড়শোপচারে পূজা করিবে।

তদনন্তর যষ্টী দেবীর পূজা করিবে। যথা—“হ্রাং অঙ্কুষ্ঠাভ্যাং নমঃ” ইত্যাদি ক্রমে করঙ্গস্ত্যাস করতঃ হ্রীং বীজে সাতবার প্রাণায়াম করিয়া দেবীর ধ্যান করিবে। যথা—“ওঁ ষড়্ বর্ষযুক্তাং ত্রিজগতার্দ্ধরূপিণীং শ্রামাং স্ত্রীমাং ভয়দাং নরাণাম্। করালানুগ্রহপ্রসন্নদংষ্ট্রীং স্নেরাশ্রমত্তাং ত্রিনয়নাং স্ত্রীমাম্ ॥ খঞ্জাং স্ত্রচক্রঞ্চ তথাচ শূল-বরায়ুধাং খেটসম্মিতাঞ্চ। সমাহ্বিতাং পঙ্কজকণি-কায়্যাং ভজামি যষ্টীং জগতঃ প্রধানাম্ ॥” এইরূপে ধ্যান করতঃ মানসোপচারে পূজা করিয়া পুনরায় করঙ্গস্ত্যাস করিয়া ধ্যান ও আবাহন করিবে। পরে “ওঁ হ্রীং ফট্ স্বাহা ইদমাসনং ওঁ যষ্টীদেব্যৈ নমঃ” এইরূপে ষোড়শোপচারে পূজা করিবে।

তদনন্তর জলকুমারের পূজা করিবে। যথা—“জাং হৃদয়ায় নমঃ” এইরূপে অঙ্গস্ত্যাস ও করস্ত্যাস করিয়া ধ্যান করিবে। যথা—“ওঁ শীতং স্ত্রেজঃ স্ত্রমনঃ প্রকাশং সঙ্গা শুচিং সন্ততমেব জাদ্যম্। আঘূর্ণনেত্রং শশিশুভ্রবস্ত্রং দ্বিবাহকং শক্তিধরাসনঞ্চ। স্ত্রশীতলাস্তঃস্থিতমাত্রদেহং ভজেন্নহাস্তং জলকুমাররূপম্ ॥” এইরূপে ধ্যান করতঃ মানসোপচারে পূজা করিয়া অঙ্গস্ত্যাস করন্যাসপূর্বক পুনঃ ধ্যান করিয়া আবাহন করিবে। পরে “ওঁ শূলায় বজ্রহস্তায় স্বাহা ইদমাসনং ওঁ জলকুমারায় নমঃ।” এইরূপে ষোড়শোপচারে পূজা করিবে।

পরে শোষট্টের পূজা করিবে। যথা—“শাং হৃদয়ায় নমঃ” ইত্যাদি ক্রমে অঙ্গস্ত্যাসাদি করিয়া ধ্যান করিবে। যথা—“ওঁ উত্ত্বংপিঙ্গল-সোস্তরং নিজঘদাঘূর্ণম্হালোচনং দংষ্ট্রাকোটিবরশ্চুটং কটমট্টৈঃ শব্দৈঃ সশব্দং মুখম্। পূর্বাশ্তাচলমোশ্চ শূদ্রবরণং বন্দে মহাস্তং ভজন্, চুড়ং পাশকপালকং ধৃতগদং

ভূক্লেস্তমং ভীষণম্ ॥ শোঘট্টং নীলবর্ণাভং রক্তনেত্রং মহাবলম্ । সদা প্রমত্তং
শ্বেরাস্তং খড়্গাখট্টাঙ্গধারিণম্ ॥ চতুঃষষ্টিবোগিনীভিরাবৃতং দানবৈরুতম্ ॥ অশীত্য-
ধিককোটীনাং সহশ্ৰৈশ্চ সমন্বিতম্ ॥ রক্তাশ্ববাহনং রক্তকেশং পিঙ্গললোচনম্ ॥
ষষ্ঠী-স্বর্ধররাবৈশ্চ চরণেষু বিরাজিতম্ ॥ শূলচর্মধরং ক্রুর-হৃদয়ং ক্রুরসন্নিভম্ ॥
সিংহরাবং মহীকায়ং বাহুভাণ্ডশতৈরুতম্ ॥” এইরূপ ধ্যান করিয়া মানসো-
পচারে পূজা করতঃ পুনরায় অঙ্গস্থাসাদি করিয়া ধ্যান করিবে ও আবাহন
করিয়া “ও হ্রীং শোঘট্টায় নমঃ” ইত্যাদিরূপে ষোড়শোপচারে পূজা করিবে ।

পরে কৃষ্ণকুমারাদি দ্বাদশ ভ্রাতার পূজা করিবে । যথা—“কাং হৃদয়ায়
নমঃ” ইত্যাদিরূপে অঙ্গস্থাসাদি করিয়া ধ্যান করিবে । যথা—“ও কৃষ্ণবর্ণং
মহাকায়ং খড়্গাখট্টাঙ্গধারিণম্ ॥ শ্বেতাশ্ববাহনং দৈত্যং রক্তমালাম্বুলেপনম্ ॥
শ্বেরাস্তং সূন্দরং গুরুং পিঙ্গাক্ষং পিঙ্গকেশরম্ । বন্দে কৃষ্ণকুমারঞ্চ ভয়দং
পীতবাসসম্ ॥” এইরূপে ধ্যান করতঃ মানসোপচারে পূজা করিবে । পরে
পুনরায় অঙ্গস্থাসাদি করিয়া ধ্যান করিবে এবং আবাহন করতঃ “ও কাং কীং
কুং কেং কৈং কোং কৌং কঃ ইদমাসনং ও কৃষ্ণকুমারায় নমঃ” এই মন্ত্রে
ষোড়শোপচারে পূজা করিবে ।

তদনন্তর পুষ্পকুমারের পূজা করিবে । যথা—“পাং হৃদয়ায় নমঃ” ইত্যাদিরূপে
অঙ্গস্থাসাদি করিয়া ধ্যান করিবে । যথা—ও পুষ্পহস্তং মহাকায়ং পুষ্পাচাপকরং
পরম্ । পুষ্পমালাধরং কাস্তং দিব্য-গন্ধাম্বুলেপনম্ ॥ তপ্তকাঞ্চনবর্ণাভং বন্দে
পুষ্পকুমারকম্ ॥ রক্তাশ্ববাহনং ক্রুরং রক্তাস্তং রক্তবাসসম্ ॥” এইরূপে ধ্যান
করিয়া মানসোপচারে পূজা করতঃ পুনঃ পুনঃ অঙ্গস্থাস ও করস্থাস করিয়া ধ্যান ও
আবাহন করিবে । পরে “ও পুষ্পহস্তায় স্বাহা ইদমাসনং ও পুষ্পকুমা-
রায় নমঃ” এই ক্রমে ষোড়শোপচারে পূজা করিবে ।

অতঃপর রূপকুমারের পূজা করিবে ।—যথা—“রাং হৃদয়ায় নমঃ” এইরূপে
অঙ্গস্থাসাদি করিয়া ধ্যান করিবে । যথা—“ও বন্দে কাঞ্চনবর্ণাভং দ্বিতুজং
শূলহস্তকম্ ॥ সূন্দরং সূত্রবং শাস্তং নানাপুষ্পবিহারিণম্ ॥ রক্তবস্ত্রং রক্তনেত্রং
রক্তমালাম্বুলেপনম্ ॥ সর্করক্তবিতুষঞ্চ বন্দে রূপকুমারকম্ ॥” এইরূপে ধ্যান
করিয়া মানসোপচারে পূজা করতঃ পুনরায় অঙ্গস্থাসাদি করিয়া ধ্যান ও
আবাহন করিবে । পরে “ও হ্রীং রূপকুমারায় স্বাহা ইদমাসনং ও রূপকুমারায়
নমঃ” এই মন্ত্রে ষোড়শোপচারে পূজা করিবে ।

অতঃপর হরিপাগলের পূজা করিবে । যথা—“ও হ্রীং হৃদয়ায় নমঃ” এই ক্রমে

অঙ্গস্তাসাদি করিয়া ধ্যান করিবে। যথা—“ঐ উন্নতবেশং করপঙ্কজাভ্যাং ধৃতং
সশূলং পরশুঞ্চ পাশম্। আঘূর্ণিতং মত্তমদৈঃ স্বলন্তং ভজেন্নহাস্তং হরি-
পাগলাখ্যম্।” এই প্রকার ধ্যান করিয়া “ঐ হ্রীং হরিপাগলায় স্বাহা” এই
মন্ত্রে ষোড়শোপচারে পূজা করিবে।

অনন্তর মধুভঙ্গিরের পূজা করিবে। যথা—“মাং হৃদয়ায় নমঃ” এই ক্রমে
অঙ্গস্তাসাদি করিয়া ধ্যান করিবে—“ঐ রক্তান্তনেত্রং পিণ্ডনস্বভাবং সদা ^{ধূম্রস্তং}
পরিপূর্ণবক্রম্। আঘূর্ণিতং প্রস্থলিতপ্রপাদং ধ্যায়েৎ সূদৈত্যং মধুভঙ্গিরাখ্যম্ ॥”
এই প্রকার ধ্যান করিয়া “ঐ মাং মাং য়ীং য়ীং য়োং মঃ মধুভঙ্গিরায় নমঃ”
এই মন্ত্রে ষোড়শোপচারে পূজা করিবে।

পরে রূপমালীর পূজা করিবে। যথা—“রাং হৃদয়ায় নমঃ” এইরূপে
অঙ্গস্তাসাদি করিয়া ধ্যান করিবে—“ঐ রুদ্রমালাধরং খেতং রক্তবর্ণং চতুর্ভুজম্।
শূলং বজ্রং বরং চাপধারিণং স্তমনোহরম্। কৃষ্ণাশ্ববাহনং কান্তং কুমারং
রূপমালিনম্ ॥” এইরূপ ধ্যান করিয়া “ঐ রাং রাং ক্রুং ফট্ রূপমালিনে নমঃ”
এই মন্ত্রে পূজা করিবে।

অতঃপর গাভুরডলনের পূজা করিবে। যথা—“গাং হৃদয়ায় নমঃ” এই ক্রমে
অঙ্গস্তাসাদি করিয়া ধ্যান করিবে—“ঐ দীর্ঘহস্তং দীর্ঘকায়ং পাশখট্টাঙ্গধারিণম্।
কৃষ্ণবর্ণং রক্তনেত্রং লম্বকর্ণং কুশোদরম্ ॥ রক্তবস্ত্রধরং ক্রুরং রক্তমালায়ুলেপ-
নম্। গাভুরডলনং বন্দে সর্বলোক-ভয়ঙ্করম্ ॥” এইরূপ ধ্যান করিয়া “ঐ গাং
গাভুরডলনায় নমঃ” এই মন্ত্রে পূজা করিবে।

পরে মোচরাসিংহের পূজা করিবে। যথা—“মাং হৃদয়ায় নমঃ” এই
ক্রমে অঙ্গন্যাস ও করন্যাস করিয়া ধ্যান করিবে—“ঐ রক্তাঙ্গনেত্রো ভয়দো
নরাগাং শূলং সপাশং করপঙ্কজেন। রক্তাশ্রহস্তঃ পিণ্ডনস্বভাবঃ সদা জড়ো
ভীমমুখো বিভাতি ॥” এইরূপ ধ্যান করিয়া “ঐ মাং মোচরাসিংহায় নমঃ”
এই মন্ত্রে পূজা করিবে।

অতঃপর নিশাচোরের পূজা করিবে।—যথা—“নাং হৃদয়ায় নমঃ” এই ক্রমে
অঙ্গস্তাসাদি করিয়া ধ্যান করিবে—“ঐ কৃষ্ণবর্ণং রক্তনেত্রং নিশাচোরং
ভয়ানকম্। শক্তিহস্তং দ্বীপিজজ্বং বিকটাকং দিগম্বরম্ ॥ করালবদনং ভীমং
শুক্বেদহং কুশোদরম্। ধ্যায়েৎ সদা ক্রোধযুক্তং ষষ্ঠীষষ্ঠরনাদিনম্। রাজ্ঞৌ
চাসিচন্দ্রধরং ধ্যায়েদ্ দ্বিশভমস্তকম্ ॥” এই ধ্যান করিয়া “ঐ নাং নীং
নিশাচোরায় ফট্” এই মন্ত্রে পূজা করিবে।

তৎপরে হুচীমুখের পূজা করিবে। ষথা—“সাং হৃদয়ায় নমঃ” এই ক্রমে অঙ্গস্তাস ও করস্তাস করিয়া ধ্যান করিবে। ষথা—“ওঁ দীর্ঘাশ্রুনেত্রঃ পিণ্ডনস্বভাবঃ সদা ক্লশাক্শো ভয়দো জনানাম্ । হুচ্যগ্রবক্তে। বিবশঃ প্রমাদী খট্টাঙ্গহস্তো বিমুখো বিভাতি ॥” এই ধ্যান করিয়া “ওঁ সাং হুং হুচীমুখায় নমঃ” মন্ত্রে পূজা করিবে।

পরে মহামল্লিকের পূজা করিবে। ষথা—মাং হৃদয়ায় নমঃ” ইত্যাদি মন্ত্রে অঙ্গস্তাসাদি করিবে। পরে ধ্যান করিবে, ষথা—“ওঁ বিশালনেত্রঃ পরিপূর্ণবক্তে। রক্তৈঃ সমাংসৈর্ভয়দো জনানাম্ । করালদংষ্ট্রঃ কমলাসনস্থঃ কদম্বমালী কুটিলঃ ক্লশাঙ্গঃ ॥ শ্রীমম্মহামল্লিক এষ শূরো গোমায়ুরাবী দ্বিভূজো অট্যাট্যঃ । খট্টাঙ্গধারী নুকপালমালী শার্দূলচন্দ্রাবৃতসর্বগাত্রঃ ॥” এইরূপে ধ্যান করিয়া “ওঁ মাং মহামল্লিকায় নমঃ” এই মন্ত্রে পূজা করিবে।

অতঃপর বালিভদ্রের পূজা করিবে। ষথা—“বাং হৃদয়ায় নমঃ” এই ক্রমে অঙ্গস্তাসাদি করিয়া ধ্যান করিবে। ষথা—“ওঁ ক্লশামুবক্তোজ্জলিতান্ধযষ্টিঃ স্নুক্ৰোধলোকঃ কপিলাক্ষকেশঃ । খট্টাঙ্গহস্তঃ খরগুধধারী স বালিভদ্রঃ পশু-হিংসকোহয়ম্ ॥” এই প্রকার ধ্যান করিয়া “ওঁ বাং বীঃ বালিভদ্রায় নমঃ” এই মন্ত্রে পূজা করিবে। এই সমস্ত পূজা ষথাশক্তি উপচারে করিবে।

পরে “ওঁ সায়ুধসবাহনসপরিবারায়ৈ জাতাপহারিণ্যৈ নমঃ” এই মন্ত্রে পূজা করিয়া নমস্কার করিবে। পরে ষথাশক্তি জপ করিয়া জপ সমর্পণ করতঃ স্তবাদি পাঠ করিবে।

অনন্তর বলিদান করিয়া (২য় খণ্ড ৩০৮ পৃঃ দেখ) তন্ত্রোক্তবিধি অনুসারে হোম করিবে। (১ম খণ্ড ৭৩ পৃঃ দেখ)।

আপভ্রঙ্কার-স্তোত্রম্ ।

ওঁ নমস্তে শরণ্যে শিবে সানুকম্পে, নমস্তে জগদ্ব্যাপিকে বিশ্বরূপে । নমস্তে জগদ্বন্দ্য-পদারবিন্দে, নমস্তে জগত্তারিণি ত্রাহি হুর্গে ॥ ১ ॥ নমস্তে জগ-চ্চিস্ত্যমানস্বরূপে, নমস্তে মহাযোগিনি জ্ঞানরূপে । নমস্তে সদানন্দরূপস্বরূপে, নমস্তে জগত্তারিণি ত্রাহি হুর্গে ॥ ২ ॥ অনাথস্ত দীনস্ত ভৃগুভুরস্ত ভয়ার্ভস্ত ভীতস্ত বদ্ধস্ত জস্তোঃ । ত্বমেকা গতির্দেবি নিস্তারকর্ত্রী, নমস্তে জগত্তারিণি ত্রাহি হুর্গে ॥ ৩ ॥ অরণ্যে রণে দারুণে শক্রমধ্যেহনলে সাগরে প্রান্তরে রাজ-গেহে । ত্বমেকা গতির্দেবি নিস্তারহেতুর্নমস্তে জগত্তারিণি ত্রাহি হুর্গে ॥ ৪ ॥

অপারে মহাদ্রুস্তরেহত্যস্তঘোরে, বিপৎসাগরে মজ্জতাং দেহভাজাম্ । ত্বমেকা
 গতির্দেবি নিস্তারনোকা, নমস্তে জগত্তারিণি ত্রাহি হুর্গে ॥ ৫ ॥ নমো দেবি
 হুর্গে শিবে ভীমনাদে, সরস্বতীরুদ্ধত্যাঘস্বরূপে । বিভূতিঃ শচী স্বং সতী
 কালরাত্রি-নমস্তে জগত্তারিণি ত্রাহি হুর্গে ॥ ৬ ॥ নমশ্চণ্ডিকে চণ্ডদোর্দ্দণ্ডলীলা-
 লসংখণ্ডিতাখণ্ডলাশেষশত্রো । ত্বমেকা গতির্বিঘ্নসন্দোহহস্তী নমস্তে জগত্তারিণি
 ত্রাহি হুর্গে ॥ ৭ ॥ ত্বমেকাজিতারাধিতা সত্যবাদিত্তমেষা জিতারিধিতা
 ক্রোধনিষ্ঠা । ইড়া পিঙ্গলা স্বং সুষুমা চ নাড়ী, নমস্তে জগত্তারিণি ত্রাহি
 হুর্গে ॥ ৮ ॥ শরণমসি সুরাণাং সিদ্ধবিজ্ঞাধরাণাং মুনিদম্বুজনরাণাং ব্যাধিভিঃ
 পীড়িতানাম্ । নৃপতিগৃহগতানাং দম্বুভিস্ত্রাসিতানাং ত্বমসি শরণমেকা দেবি
 হুর্গে প্রসীদ ॥ ইদং স্তোত্রং ময়া প্রোক্তমাপহুঙ্কারমষ্টকম্ ॥ ত্রিসঙ্খ্যমেকসঙ্খ্যং বা
 পঠনাদেব সঙ্কটাৎ । মুচ্যতে নাত্র সন্দেহো ভুবি স্বর্গে রসাতলে ॥ সমস্তং
 শ্লোকমেকং বা যঃ পঠেদ্ ভক্তিতঃ সদা । স সর্বদ্রুহুতং হত্বা প্রাপ্নোতি পরমং
 পদম্ ॥ পঠনাদস্ত দেবেশি কিং ন সিধ্যতি ভুতলে । স্তবরাজমিদং দেবি
 সংক্ষেপাৎ কথিতং তব ॥

ইতি বিশ্বসার-স্তবে আপহুঙ্কারকল্পে আপহুঙ্কারস্তবরাজঃ সমাপ্তঃ ।

জ্বরপূজা ।

পুরোহিত শুদ্ধাসনে উপবেশন করিয়া আচমন করতঃ স্বস্তিবাচন করিবে ।
 পরে “ওঁ স্বৰ্ঘ্যঃ সোমঃ” ইত্যাদি মন্ত্র পাঠ করতঃ সংকল্প করিবে, যথা—“বিষ্ণু-
 রোম্ তৎসদন্ত অমুকে মাসি অমুকরাশিহে ভাস্করে অমুকে পক্ষে অমুকতিথৌ
 অমুকগোত্রস্ত্রী অমুকদেবশশ্মগঃ সর্বাপচ্ছান্তিপূর্বকং পূর্বস্বীকৃত-জ্বরপূজা-
 চ্ছাগপশুবলিদানকর্মাংহং করিষ্যামি ।” এইরূপ সংকল্প করিয়া সূক্তপাঠান্তে
 ষট্স্থাপন করতঃ গণপত্যাди দেবতাগণের পূজাপূর্বক “বেতালাশ্চ পিশাচাশ্চ”
 ইত্যাদি মন্ত্র পাঠ করিয়া (১ম খণ্ড ৩২ পৃঃ দেখ) ষ্ঠেত সর্ষপ বিকীর্ণ করতঃ
 ভূতাপসারণ করিয়া প্রাণায়াম ও ভূতশুদ্ধি করিবে ।

পরে “জাং হৃদয়ায় নমঃ” এই ক্রমে অঙ্গস্তাসাদি করিয়া ধ্যান করিবে ।
 যথা—ওঁ রুদ্রনিবাসসঙ্কৃতং অরং শূভ্রাপ্রদং নৃণাম্ । ত্রিপদং ত্রিশিরশ্চৈব
 নবভির্গোচনৈর্ঘৃতম্ ॥ কেশাগ্রং স্বর্ষসদৃশং কালাস্তকমমোপমম্ । সর্ষেব ভ্রম-
 নিক্ষেপং রৌদ্রং সংহাররূপিণম্ ॥ বহ্নাধিকনখম্পর্শং স্তুরমানং স্তুরবিভিঃ ।

সুরাসুরপিশাচানাং ভয়দং ক্রুররূপিণম্ । এবং ধ্যানেন্নহাকালস্বরূপং রক্ত-
শ্মশ্রুণম্ ॥ এই প্রকার ধ্যান করিয়া মানসোপচারে পূজাপূর্বক বিশেষার্থ্য
স্থাপনানন্তর পুনরায় অঙ্গষ্ঠাস ও করষ্ঠাস করিয়া ধ্যান করতঃ আবাহন ও
প্রাণপ্রতিষ্ঠা করিয়া (১ম খণ্ড ৪০৪১ পৃঃ দেখ) জরদেবের হৃদয়ে হস্তপ্রদান
করতঃ “আং হ্রীং হং স্বাহা” এই মন্ত্র দশবার জপ করিয়া “ওঁ আগচ্ছ মে মহা-
রাজ জর স্বং শিবনির্মিতঃ । তস্মাচ্ছরীরান্নির্গত্য দূরে বাহি মহাবল” ইহা
শুভ্ কীরবে ।

অনন্তর “ওঁ বিদ্যাদলন হং হং ফট্ স্বাহা এতদাসনং জরায় নমঃ” এইরূপে
ষোড়শোপচারে পূজা করিবে । পরে প্রদক্ষিণপূর্বক “ওঁ জর স্বং জররূপোহসি
ব্রহ্মণা নির্মিতঃ পুরা । দহেত্বং প্রাণিনং সর্বং ত্বামিহ প্রণমাম্যহম্ ॥ ওঁ
জর ত্বমষ্টরূপোহসি তেজোরূপোহসি গর্জিতঃ । ক্ষমস্ব চ মহাবীর ত্বামিহ
প্রণমাম্যহম্ ॥ ওঁ দেব ত্বং দেবরূপোহসি দেবদেবেশনির্মিতঃ । মনসা চিন্তিতং
যচ্ছ সর্ববাহিত্তিসিদ্ধয়ে ।” এই সমস্ত পাঠ করিয়া প্রণাম করিবে ।

অনন্তর স্বীয় বামহস্তে জরদেবের হৃদয় ধারণ করিয়া দক্ষিণ হস্তে তিল
কুশ জল গ্রহণ করিয়া “ওঁ হ্রীং ঠং ঠং ভো জর শৃণু শৃণু হন হন মুঞ্চ মুঞ্চ ভূম্যাং
গচ্ছ গচ্ছ স্বাহা” এই মন্ত্রে বলি প্রদান করিবে । অনন্তর “ওঁ বিদ্যাদলন হং হং
ফট্ স্বাহা” এই মন্ত্র ষথার্থক্তি জপ করতঃ তৎসমর্পণান্তে ছাগপশু বলিদান
করিবে । (২য় খণ্ড ৩০৮ পৃঃ দেখ) । অনন্তর তাত্ত্বিক বিধিক্রমে গুঁড়ুটী
খণ্ড দ্বারা হোম করিয়া দক্ষিণা ও অচ্ছিদ্রাবধারণাদি করিবে ।

গোবর্দ্ধন-যাত্রা ।

প্রাতর্গোবর্দ্ধনঃ পূজ্যো দ্যুতং চৈব সমাচরেৎ । ভূমণীয়ান্তথা গাবঃ পূজ্যাশ্চ
দোহবাহনাঃ । ত্রীক্ষণদাসবর্ঘ্যোহয়ং ত্রীগোবর্দ্ধনভূধরঃ । গুরুপ্রতিপদি
প্রাতঃ কার্তিকে চাত্র বৈষ্ণবৈঃ । প্রাতর্গোবর্দ্ধনঃ পূজ্যো রাত্রৌ জাগরণং
চরেৎ ॥ স্বন্দপুরাণম্ ।

কার্তিক মাসের গুরুপ্রতিপদে প্রাতঃকালে এই গোবর্দ্ধন-যাত্রা করিতে
হয় । ইহাতে গোবর্দ্ধন-পূজা ও গো-পূজা করা কর্তব্য । দেশবিশেষে রাত্রি
জাগরণ প্রথাও আছে ।

গোবর্দ্ধন-পূজা ।—সাধারণ বিধি অনুসারে ষথারীতি “ওঁ গোবর্দ্ধনায়
নমঃ” মন্ত্রে পাঠাদি দ্বারা গোবর্দ্ধন পূজা করিয়া প্রার্থনা করিবে । ষথা—

“ঐ গোবর্দ্ধন ধরাধার গোকুলত্রাণকারক । বিষ্ণুবাহুকৃতচ্ছায় গবাং কোটি-
প্রদো ভব ॥

এইরূপ গো-পূজা করিয়া প্রার্থনা করিবে । যথা,—“ঐ লক্ষ্মীর্ষা লোক-
পালানাং ধেমুরূপেণ সংস্থিতা । দ্বতং বহতি যজ্ঞার্থং মম পাপং ব্যপোহতু ॥
অগ্রতঃ সন্ত মে গাবো গাবো মে সন্ত পৃষ্ঠতঃ । গাবো মে পশ্চতঃ সন্ত গবাং
মধ্যে বসাম্যহম্ ॥”

এইরূপে পূজা করিয়া—“ঐ নমো গোভ্যঃ শ্রীমতীভ্যঃ সৌরভেরীভ্যঃ
চ । নমো ব্রহ্মসূতাভ্যশ্চ পবিত্রাভ্যো নমো নমঃ ॥” এই মন্ত্র পাঠ করিয়া
প্রণাম করিবে ।

সূর্য্যার্ঘ্য-দানবিধি ।

পুরোহিত প্রথমতঃ স্বস্তিবাচনাদি করতঃ সঙ্কল্প করিবেন, যথা—“অষ্টে-
ত্যাদি অমুকগোত্রঃ শ্রীঅমুকদেবশর্মা অমুকগোত্রস্ত শ্রীঅমুকদেবশর্মাণঃ অমুক-
রোগোপশমনকামঃ হংসাদিসপ্ততিনামভিঃ শ্রীসূর্য্যায় অর্ঘ্যদানমহং করিষ্যামি ।”
অতঃপর স্বস্ত্র পাঠ করিয়া যে স্থানে সূর্য্যের উদয়ান্ত দৃষ্ট হয়, এইরূপ স্থানে
বসিয়া অষ্টদল পদ্ম অঙ্কিত করতঃ পদ্মের পূর্ব্বদলে বর্তুলাকার রক্তবর্ণ সূর্য্যের
আকৃতি অঙ্কিত করিবে এবং অগ্নিকোণে রবি, দক্ষিণে বিবস্বান, নৈঋতে ভগ,
পশ্চিমে বরুণ, বায়ুকোণে মিত্র, উত্তরে আদিত্য, ঈশানকোণে বিষ্ণু এবং
মধ্যস্থলে ভাস্করমূর্ত্তি (বিষ্ণু) অঙ্কিত করিয়া পুষ্প ও তণ্ডুল দ্বারা ইহাদিগের
আবাহন করতঃ অর্চনা করিবে ।

অনন্তর বোড়শোপচারে সূর্য্যের পূজা করিয়া পূর্ব্বাদিদিক্ক্রমে দীপ্তা, স্কন্ধা,
জয়া, ভদ্রা, বিভূতি, বিমলা, অমোঘা, বিদ্যতা এবং মধ্যে ছায়ার পূজা করিবে ।

তৎপরে তাত্রপাত্রে পদ্ম, জবা বা করবীর পুষ্প ও তিল তণ্ডুল কুশোদক
এবং চন্দনদ্বারা অর্ঘ্য সাজাইয়া তাহা মন্ত্ৰকে ধারণ করতঃ জাম্বুদ্বয় ভূমিসংলগ্ন
করিয়া “ঐ দিশিদিশি তপনো মহোগ্রতাপো অলিত-হতাশন-প্রদীপ্ততেজাঃ ।
তিথিকরণমুহূর্ত্তকালচক্রং দিবসকরং শরণমুপৈমি সূর্য্যম্ ॥ ঐ এহি সূর্য্য
সহস্রাংশো তেজোরামে জগৎপতে । অমুকম্পয় মাং ভক্তং গৃহাণার্ঘ্যং
দিবাকর ॥ ইদমর্ঘ্যং শ্রীসূর্য্যায় নমঃ ॥” এই বলিয়া সূর্য্যার্ঘ্য প্রদান
করিবে । তৎপরে করবোড়ে “ঐ নমোহস্ত্র তে সূর্য্য সহস্রভানবে নমোহস্ত্র
বৈশ্বানরজাতবেদসে । স্বমেব চার্ঘ্যং প্রভিগৃহ্ন দেব দেবাধিদেবার নমোহস্ত্র

তুভ্যাম্ ॥ নমো ভগবতে তুভ্যং নমস্তে জাতবেদসে । দদাম্যর্ঘ্যং মহাভানো জ্ঞ
 গৃহাণ নমোহস্ত তে ॥ হিমম্নায় তমোম্নায় রসম্নায় চ বৈ নমঃ । কৃতম্নায় দেবায়
 তস্মৈ সূর্য্যায়ানে নমঃ ॥ হরিতহরথং দিবাকরং কনকময়াজুজরেণুপিঞ্জরম্ ॥”
 এই স্তব পাঠ করিয়া সাতবার প্রদক্ষিণপূর্বক সাষ্টাঙ্গ নমস্কার করিবে ।

এইরূপ সর্বস্থানে । ঔ হংসায় । ১ । ভানবে । ২ । সহস্রাংশবে । ৩ ।
 তপনায় । ৪ । তাপনায় । ৫ । রবয়ে । ৬ । বিকর্তনায় । ৭ । বিবস্বতে । ৮ ।
 বিশ্বকর্মে । ৯ । বিভাবসবে । ১০ । বিশ্বরূপায় । ১১ । বিশ্বকর্জে । ১২ ।
 মার্ত্তণ্ডায় । ১৩ । মিহিরায় । ১৪ । অংশুমতে । ১৫ । আদিত্যায় । ১৬ ।
 উষ্ণগবে । ১৭ । সূর্য্যায় । ১৮ । অর্ঘ্যয়ে । ১৯ । ব্রহ্মায় । ২০ । দিবাকরায় ।
 ২১ । দ্বাদশায়ানে । ২২ । সপ্তহরায় । ২৩ । ভাস্করায় । ২৪ । অহস্করায় । ২৫ ।
 খগায় । ২৬ । সুরায় । ২৭ । প্রভাকরায় । ২৮ । শ্রীমতে । ২৯ । লোক-
 চক্ৰুষে । ৩০ । গ্রহেশ্বরায় । ৩১ । ত্রিলোকেশ্বরায় । ৩২ । লোকসাক্ষিণে । ৩৩ ।
 তমোহরয়ে । ৩৪ । শাস্তায় । ৩৫ । শুচয়ে । ৩৬ । গভস্তিহস্তায় । ৩৭ ।
 তীব্রাংশবে । ৩৮ । তরণয়ে । ৩৯ । সুমহেরণায় । ৪০ । দ্যুমণয়ে । ৪১ । হরি-
 দশায় । ৪২ । অর্কায় । ৪৩ । ভাস্কুমতে । ৪৪ । ভয়নাশনায় । ৪৫ । ছন্দায় । ৪৬ ।
 অগায় । ৪৭ । বেদবেদ্যায় । ৪৮ । ভাস্বতে । ৪৯ । পুষ্টে । ৫০ । বৃষাকপয়ে । ৫১ ।
 একচক্ররথায় । ৫২ । মিত্রায় । ৫৩ । মন্দেহারয়ে । ৫৪ । তমিস্রয়ে । ৫৫ ।
 দৈত্যয়ে । ৫৬ । পাপহর্জে । ৫৭ । ধর্মাধর্মপ্রকাশকায় । ৫৮ । হেলিকায় । ৫৯ ।
 চিত্রভানবে । ৬০ । কলিম্নায় । ৬১ । তাক্ষ্যবাহিনায় । ৬২ । দিকপতয়ে । ৬৩ ।
 পদ্মিনীনাথায় । ৬৪ । কুশেশয়করায় । ৬৫ । হরয়ে । ৬৬ । ঘর্ম্মরশ্ময়ে । ৬৭ ।
 দুর্নিরীক্ষায় । ৬৮ । চণ্ডাংশবে । ৬৯ । কণ্ঠপান্নজায় । ৭০ । নমস্কারানন্তর
 দক্ষিণাদি করিবে ।

পঞ্চযজ্ঞ ।

ব্রহ্মযজ্ঞ, পিতৃযজ্ঞ, দেবযজ্ঞ, ভূতযজ্ঞ এবং নৃযজ্ঞ, এই পাঁচটির নাম পঞ্চযজ্ঞ ।
 বেদাদি ধর্ম্মশাস্ত্র পাঠের নাম ব্রহ্মযজ্ঞ, নিত্যশ্রাদ্ধ ও তর্পণাদির নাম পিতৃযজ্ঞ,
 দেবতাপূজার নাম দেবযজ্ঞ, পিতৃগণ ও ইতর প্রাণীদিগকে মন্ত্র পাঠপূর্বক
 অন্নদানের নাম ভূতযজ্ঞ এবং অতিথি সেবার নাম নৃযজ্ঞ ।

এই পঞ্চযজ্ঞের অনুষ্ঠান গৃহীমাত্রেয়ই কর্তব্য । ইহা না করিলে প্রত্যব্যায়
 হয় । শ্রুতাদিরও এই পঞ্চযজ্ঞানুষ্ঠান কর্তব্য ; কিন্তু তাহাদের মন্ত্র পাঠ.

নিষিদ্ধ। মন্ত্রগুলি ব্রাহ্মণ দ্বারা পাঠ করাইয়া নিজে “নমো নমঃ” বলিয়া কার্যগুলি করিবে। ব্রাহ্মণভাবে কেবল নিজে “নমো নমঃ” বলিয়া উক্ত কার্যগুলি করিবে।

শিবমুষ্টি-ব্রত ।

নারীগণ পতি-সৌভাগ্যকামনায় এই ব্রত পালন করিবে। শ্রাবণ মাসের সোমবারে এই ব্রত আরম্ভ করিয়া পাঁচবৎসর ব্রতচরণপূর্বক ষষ্ঠবর্ষে প্রাতিষ্ঠান করিবে। অর্দ্ধ মুষ্টি ধাতু, তণ্ডুল, তিল, মুগ ও গোধূম দ্বারা শিবের অর্চনা করিবে।

শ্রাবণমাসে যে কয়টা সোমবার হয়, সেই কয়টা সোমবারেই ব্রত করিতে হয়। মাসের প্রথম সোমবারে নারিকেল, দ্বিতীয় সোমবারে মাতুলুঙ্গ, তৃতীয় সোমবারে রস্তু ও চতুর্থ সোমবারে কাঁকড় ফল উৎসর্গ করিবে।

স্ব স্ব বেদোক্তবিধানে ব্রতপ্রতিষ্ঠা করিবে; কেবল প্রতিষ্ঠাগৃহের চারিদ্বারে চারিস্তম্ভ, প্রত্যেক দ্বার কদলীবৃক্ষে সুশোভিত, উপরিভাগে ষণ্টী, চামর ও পল্লবাদি দোলিত করিয়া দিবে। গৃহমধ্যে চক্রাতপ আচ্ছাদন করিয়া অগুরু কর্পূর দ্বারা গৃহ স্নাসিত করিবে। প্রতিষ্ঠা সময়ে গৃহ মধ্যে শিবের লিঙ্গ-মুষ্টি স্থাপন করিয়া ষোড়শোপচারে পূজা করিতে হয়। রৌপ্যময় তণ্ডুল ও নারিকেল এবং স্ববর্ণময় গোধূম, তিল, মুগ, মাতুলুঙ্গ, রস্তু ও ককটী ফল দিবে।

ব্রত-প্রতিষ্ঠা সময়ে ঐ ফল উৎসর্গ করিয়া দিয়া নিম্নমন্ত্রে শিবের প্রণাম করিবে,—“নমঃ শিবায় শাস্তায় পঞ্চবস্ত্রায় শূলিনে। নন্দি-ভৃঙ্গি-মহাকাল-গণযুক্তায় শস্তবে।”

করণীয় ব্রতকালে সঙ্কল্প করিয়া গণেশাদি দেবতার পূজাপূর্বক ষোড়শোপচারে শিবদুর্গার পূজা করিয়া দেয় দ্রব্য ও ভোজ্যোৎসর্গ করিয়া কথা শ্রবণ করিবে।

ব্রত-কথা ।—দেব্যাচ। দেবদেব জগন্নাথ জগদানন্দকারক। কৌতুকেনেপ্সিতং কিঞ্চিদ্ধর্মপ্রসং করোম্যহম্ ॥ শ্রুতানি দেবদেবেশ ব্রতানি নিয়মানুধা। মহাস্তুপি চ তীর্থানি যজ্ঞদানান্ত্রনেকশঃ ॥ নাস্তি যে নিশ্চয়ো দেব ভ্রামিতাহং স্বয়া পুনঃ। কথয়স্ব মহাদেব বদেগাপ্যং ব্রতসুত্বম্ ॥ কেন স্বং হি ময়া প্রাপ্তস্তপোদানব্রতাদিনা। অনাদিমধ্যনিধনো ভর্তা চৈব জগৎ-প্রভুঃ।

शिव उवाच । शुं देवि प्रसन्नं व्रतानामुत्तमं व्रतम् । शिवमुष्ट्याभिधानं
सर्कोपद्रवनाशनम् ॥ सुखसम्पत्करं वैव पञ्चराज्यसमुद्दिदम् । शक्ररथीतिजनकं
शिवस्थानप्रदायकम् ॥ स्वभर्त्रा सह नारीणां महास्रेहकरं परम् । तेन
व्रतप्रभावेण प्राप्तमर्क्षानं प्रिये ॥ इतिहासं पुरावृत्तं शुं वै त्वं समाहिता ।
पुरा सरस्वतीतीरे विमलाख्या महापुरी ॥ तत्र चन्द्रप्रभूर्नाम राजाभूद्वनदोपमः ।
तत्र स्त्री रूपलावण्य-सौन्दर्योः अरविप्रमा ॥ स हि चन्द्रप्रभू राजा कोतुकुकेन
सम्भर्तः । माहात्म्यं शिवपूजायाः पद्मीं प्रत्यवदत् तदा ॥ शुं देवि विशालाक्षि
भार्यो बालमुगेक्षणे । राज्ञश्च कश्चाच्च सप्तपुत्रा जाता विशारदाः ॥ तेषां
मध्ये कश्चिदेकसुत्र भार्या पतिव्रता । तत्राः काले हि सज्जातो द्यौ पुत्रो
लक्ष्णायितो ॥ एकां कलामनुतासौ सर्कलक्षणसंयुताम् । अप्रिया स्वामिनो
जाता सा राज्ञी वनयागता ॥ सा कदाचिद्वनं गत्वा चारयस्ती गवां गणम् । तत्र
शार्दूलवराह-वनमहिषकुञ्जरान् ॥ दृष्ट्वा भयेन व्याधता मुञ्चिता निपपात
ह । उथाय चैव वलाय तृष्णार्ता विपिनं महत् ॥ चकारोचक्रकारण-
चक्ररीकशताकुलम् । प्रकृष्टपद्मकलार-कुमुदोत्पल-मण्डितम् ॥ राजपत्नी तदा
पूर्वं ददर्श च सरोवरम् । समासाद्य सरस्तीरं पीत्वा जलमनुत्तमम् ॥
शिवेणोमामर्च्छयस्तं ददर्शाप्सरसां गणम् । किमेतदिति पप्रच्छ ता उचुर्वोषितः
प्रति ॥ शिवमुष्टिव्रतमिदं क्रियतेहस्माभिरनुत्तमम् । सर्कसम्पत्करं स्त्रीणां
तं कुरुष्व पतिव्रते ॥ राजपत्न्यावाच । विधानं किं व्रतशुभं किं फलक्ष्यपि
तद् वद ॥ ता उचुर्वोषितः सर्काः श्रावणे चेन्दुवासरे । प्रारक्ष्यां
व्रतमिदं शिवोर्हृद्यः पञ्चवत्सरान् ॥ तच्छुद्धा सापि जग्राह व्रतं
नियममानसा । चतुर्षु चेन्दुवारेषु फलैर्धातैः प्रपूजयेत् ॥ इन्दुवारे
तु प्रथमे पूजयेत् शिवापतिम् । तत्रुलैर्गोधूमतिलैर्मुद्गैरप्येष्ट
पूजयेत् ॥ धात्रानां सार्द्धमुष्टिषु प्रमाणं विद्धि भामिनि । नारिकेलं मातु-
लज्जं रज्जां कर्कटिकां तथा ॥ चतुर्षु सोमवारेषु क्रमेण तु समर्पयेत् ।
शक्र्या बहूपैश्च गन्धर्पैश्च दीपकैः ॥ नानाप्रकारैर्नैवेद्यैः पूजयेद्-
गिरिजापतिम् ॥ भर्त्रा सह कथां श्रुत्वा भक्तियुक्तेन चेतसा । यं यं चिन्त्यते
कामं तं तं प्राप्नोति भामिनि ॥ ताभ्यः प्राप्य व्रतं राज्ञी शिवमभ्यर्च्छ
भक्तितः । चक्रे व्रतं तस्माहात्म्यां पत्याः प्रियतराभवत् ॥ तस्माद्व्रतमिदं
देवि स्त्रीभिः कर्तव्यमनुत्तमम् । श्रावणे मासि सोमेषु चतुर्षु च यथाविधि ॥
देव्यावाच । उद्वापनविधिं ब्रूहि शिवमुष्ट्याः सुरेश्वर । भक्तितः प्रोत्सुमिच्छामि

ব্রতসম্পূর্ণহেতবে ॥ মহাদেব উবাচ । উদ্‌যাপনবিধিঃ বক্ষ্যে ব্রতরাজশ্চ শোভনে ।
 যশ্চানুষ্ঠানমাত্রেণ সম্পূর্ণং হি ব্রতং ভবেৎ ॥ পঞ্চমে বৎসরে প্রাপ্তে কুর্যাদুদ্-
 যাপনং শিবে । প্রাতরুথায় স্নানাতা সঙ্কল্য ব্রতমুক্তমম্ ॥ চতুঃশুভং চতুর্দ্বারং
 কদলীসুভমগুণ্ডিতম্ । ঘণ্টিকাচামরযুতং পল্লবাত্যাপশোভিতম্ । চন্দনাগুরু-
 কপূরৈরলিপিতং মণ্ডপং শুভম্ ॥ মধ্যে বিতানং বয়ীয়াৎ পঞ্চবর্ণৈরলঙ্কৃতম্ ।
 তন্মধ্যে স্থাপয়েল্লিঙ্গং পূজয়েদগরিজাপতিম্ ॥ রোপোণ তণ্ডুলং চন্দ্রা নারি-
 কেলেন সংযুতম্ । গোধুমতিলমুদাংশ্চ হাটকেন বিনির্মিতান্ । মাড়ুল-
 রস্কাফলককটাসহিতান্ শুভে । এতৈর্ধাতুফলৈর্দেবি মন্ত্ৰেণানেন পূজয়েৎ ॥
 নমঃ শিবায় শান্তায় পঞ্চবক্ত্রায় শূলিনে । নন্দি-ভৃঙ্গি-মহাকাল-গণযুক্তায়
 শম্ভবে ॥ ব্রাহ্মণান্ ভোজয়েচ্ছস্ত্যা বস্ত্রালঙ্কারভূষণৈঃ । অশ্ৰেভ্যো বিপ্র-
 বর্ঘ্যোভ্যো দক্ষিণাঞ্চ প্রযজ্জতঃ ॥ ভূয়সীং পরয়া ভক্ত্যা শ্রাদ্ধাৎ শিবতুষ্টিয়ে ॥
 উদ্ভিশ্চ পার্বতীশঞ্চ সর্বং কুর্যাদভক্তিতঃ ॥ বন্ধুভিঃ সহ ভূঞ্জীত পতিপূজ্ঞনৈঃ
 সহ । এবং যা কুরুতে নারী ব্রতরাজং মনোহরম্ ॥ সৌভাগ্যমখিলং তস্তাঃ
 সপ্তজন্মস্বসংশয়ম্ । এতত্ত্বু কথিতং দেবি তবাগ্রে ব্রতমুক্তমম্ ॥ কোটিবজ্র-
 কৃতং পুণ্যমশ্চানুষ্ঠানমাত্রতঃ । জায়তে নাত্র সন্দেহ ঋষিভিঃ পরিকীর্তনাৎ ॥
 বে শ্ৰুস্তি ত্ৰিমাং ভক্ত্যা কথাং পাপহরাং শুভাম্ । ব্রতজং প্রাপ্নুবস্তীহ তেহপি
 পুণ্যং ন সংশয়ঃ ॥

ইতি ভবিষ্যপুরাণে শিবমুষ্টিব্রতকথা সমাপ্তা ।

সোমবার-ব্রত ।

সোমবার-ব্রত করিলে ঐহিক পারত্রিক সুখলাভ ও নির্য্যাধি হয় এবং
 বাহ্য কামনা করা যায়, তাহাই সুসিদ্ধ হইয়া থাকে ।

প্রতি সোমবারে (অনেকে গুরুপক্ষের সোমবারেই করিয়া থাকেন) উপবাসী থাকিয়া সায়ংকালে শিব ও দুর্গার পূজা করিবে ।

প্রথমতঃ স্বস্তিবাচন করিয়া সঙ্কল্য করিবে,—“বিষ্ণুরোম্ তৎসদৃশ্য অমুকে
 মাসি অমুকে পক্ষে অমুক তিথৌ সোমবাসরে অমুকগোত্রঃ শ্রীঅমুকদেবশর্মা
 অমুককামঃ গণপত্যাদিদেবতাপূজা—শিবদুর্গারাদনপূর্বক—সোমবারব্রতোপবাস-
 কৰ্ম্মাহং করিষ্যে ।

অনন্তর সঙ্কল্যহস্তাদি পাঠ করিয়া আসনশুদ্ধাদি কৰ্ম করণানন্তর
 গণেশাদি দেবতার পূজা করিয়া বধাশক্তি শিবপূজা, তৎপরে দুর্গাপূজা ও

যথাশক্তি জপাদি করিয়া স্ততিপাঠ করতঃ প্রণাম করিবে । তদনন্তর কথা শ্রবণ করিবে ।

ব্রত-কথা।—ব্রাহ্মণ উবাচ । সোমবারে বিশেষে তু প্রদোষাদি-গুণৈর্গুতে । কেবলং বাপি যে কুর্যুঃ সোমবারে শিবার্চনম্ । ন তেবাং বিঘ্নতে কিঞ্চি-দিহামুত্র চ হুল্লভম্ ॥ উপোষিতঃ শুচিভূত্বা সোমবারে জিতেন্দ্রিয়ঃ । বৈদিকৈ-লৌকিকৈর্কাপি বিধিবৎ পূজয়েচ্ছিবম্ ॥ ব্রহ্মচারী গৃহস্থো বা কণ্ডা বাপি সঙ্কটকা । বিভর্জকা বা সম্পূজ্য লভতে বরমীপ্সিতম্ ॥ তত্রাহং কথয়িষ্যামি কথাং শ্রোতৃমনোরমাম্ । শ্রদ্ধা শ্রতধিয়ঃ শস্তোৰ্ভক্তিং কুর্ক্বন্ত নিশ্চলাম্ ॥ আৰ্য্যাবৰ্ত্তে নৃপঃ কশ্চিদাসীদ্ধম্ভূতাং বরঃ । চিত্রকশ্মেতি বিখ্যাতো ধর্ম্মরাজো হুরাশ্বনাম্ ॥ সোহন্নকুলঃ স্বপত্নীস্ব পুত্রমেকং ন লঙ্কবান্ । চিরেণ প্রার্থিতাং লেভে কণ্ডামেকাং মনোহরাম্ ॥ স চৈকদা জাতকলক্ষণজ্ঞানাহুয় সর্বান দ্বিজমুখ্যবর্গান্ । কুতুহলেনাপি নিবিষ্টচেতাঃ পপ্রচ্ছ তস্তা জননে বিচারম্ । অথ তং প্রাবদৎ কোহপি বহুজ্ঞো দ্বিজসত্তমঃ । এষা সীমস্তিনী মাত্ৰা কণ্ডা তব মহীপতে ॥ অথাত্তোহপি দ্বিজঃ প্রাহ ধৈর্য্যবানবিশঙ্কিতঃ । এষা চতুর্দশে বর্ষে বৈধব্যং প্রতিপৎস্তুতে ॥ ইত্যাকর্ণ্য বচস্তস্ত বজ্রনির্ঘাতনিষ্ঠূর্ম্ । মুহূর্তম-ভবদ্রাজা চিন্তা-ব্যাকুলমানসঃ ॥ সাপি সীমস্তিনী বালা ক্রমেণ গতশৈশবা । বৈধব্যমাত্মনো ভাবি স্তপ্রাব চ সতীমুখাং ॥ পরং নির্বেদমাপন্না তদাকর্ণ্য শুচিস্মিতা ॥ যাঞ্জবক্ষ্যমুনেঃ পত্নীং মৈত্রেয়ীং পর্য্যপৃচ্ছত ॥ মাতস্তচরণান্তোজং প্রপন্নাহং ভয়াকুলা । সৌভাগ্যবর্দ্ধনং কশ্ম মম শংসিতুমর্হসি ॥ ইতি প্রপন্নাং নৃপতেঃ কণ্ডামাহ মুনেঃ সতী । শরণং ব্রজ তবঙ্গি পার্শ্বতীং শিবসংযুতাম্ ॥ সোমবারে শিবং গৌরীং পূজয়েৎ স্নসমাহিতা । উপোষিতা বা স্ননাতা বিশদা-শ্বরধারিণী ॥ যতবাঙ্ নিশ্চলমতিঃ পূজাং কৃত্বা যথোচিতাম্ । ব্রাহ্মণান্ ভোজয়িত্বা চ শিবং সম্যক্ প্রসাদয় ॥ পাপক্ষয়োহভিষেকেণ সাম্রাজ্যং পীঠপূজনাং । সৌভাগ্যমঞ্জিলং সৌখ্যং গন্ধমাল্যাক্তার্চনাং ॥ ধূপদানেন সৌগন্ধং কান্তিদীপপ্রদানতঃ । নৈবেদ্যেন মহাভোগী লক্ষ্মীস্তাশ্বলদানতঃ ॥ ধর্ম্মার্থকামমোক্ষাণাং নমস্কারঃ প্রসাদনম্ । অষ্টৈশ্বর্য্যাদিসিদ্ধীনাং জপ এব হি সাধনম্ ॥ হোমেন সর্বকামানাং সমৃদ্ধিরপি জায়তে । সর্বেষামেব দেবানাং তুষ্টিব্রাহ্মণভোজনাং ॥ ইথমারাধয় শিবং সোমবারে শিবামপি । প্রাপ্তা বিপত্তিকর্হভির্হুঃখৈর্কা ন বিহন্তসে ॥ ঘোরাং ঘোরং প্রপন্নাপি মহাক্লেশং ভয়ানকম্ । শিবপূজাপ্রভাবেণ তরিষ্যসি মহাভয়ম্ ॥ ইথং

সম্যক্ তল্লিখ্যমা সতীমুখাৎ । যথৌ সাপি বরারোহা রাজপুত্রী
তথাপি চ ॥

ইতি হৃন্দপুরাণে ব্রহ্মোক্তরথণ্ডে সোমবারব্রতকথা সমাপ্তা ।

তুলসী-ব্রত ।

ভাদ্রমাসের রিস্কাদিবর্জিত বিষ্ণুজ্ঞ কোন দিবসে অথবা বিষ্ণুপদী
সংক্রান্তিতে এই ব্রত আরম্ভ করিয়া চারি বৎসর উক্ত দিবসে নিম্ন বিধানীমু-
সারে ব্রত করিলে দেবদেব জনার্দন পরিতুষ্ট হইবেন ।

প্রথমে স্বস্তিবাচন করিয়া সঙ্কল্প করিবে । যথা—“অন্তেষ্যাদি ভাদ্রে
মাসি অমুকে পক্ষে অমুকতিথৌ বিষ্ণুপদীসংক্রান্ত্যাং অমুকগোত্রা শ্রীঅমুকী-
দেবী ধনধান্য-ধর্মবৃদ্ধি-সৌভাগ্য-সুখ-সন্তত্যকালমৃত্যু-নিবারণ-বিষ্ণুলোক-গমন-
কামা অত্মারভ্য বর্ষচতুষ্টয়ং যাবৎ গণপত্যাদি-দেবতা-পূজাপূর্বকং তুলসীপূজা
প্রতিভাদ্রমাসীয় ত্রিংশত্তিথ্যাধিকরণক-ঘৃতপ্রদীপদান-যথাশক্তি-ব্রাহ্মণ-সম্প্রদানক-
ভোজ্যোৎসর্গ-কথাশ্রবণরূপ-ভবিষ্যপুরাণোক্ত-তুলসীব্রতমহং করিষ্যে ॥”

সংকল্পসূক্ত পাঠ করিয়া সামাচার্ঘ্য, আসনগুচ্ছ, ভূতগুচ্ছ ও ঋষ্যাদি
শ্রাস করিয়া “ওঁ ভূতাঃ প্রেতাঃ” ইত্যাদি মন্ত্রে শ্বেতসর্ষপ বিকিরণ করতঃ
ভূতাপসারণপূর্বক গণপত্যাদি দেবতার পূজা করিবে, তদনন্তর তুলসীর
ধ্যান করিয়া আবাহন করিবে । যথা—ওঁ আবাহমাম্যাহং দেবীং তুলসীং
পাপনাশিনীম্ । প্রসন্নাসুখী ভূতাসান্নিধামিহ করয় ॥ “তুলসি ইহাগচ্ছা-
গচ্ছ” ইত্যাদিরূপে আবাহন করিবে । তৎপরে যথাশক্তি পূজা করিয়া স্তুতি
পাঠ করিবে ।

স্তুতিমন্ত্র যথা,—নমামি তুলসীং দেবীং ত্বাং বৈ পতিতপাবনীম্ । বিষ্ণু-
রূপধরাং নিতাং সর্বদেবেষু পূজিতাম্ । নমস্তে জগতাং মাতস্তলসি স্মৃ-
মোক্শদে । ত্বৎপ্রসাদেন মে সর্বসিদ্ধিসৌভাগ্যবর্দ্ধনম্ ॥

অনন্তর প্রণাম করিবে এবং একমাস কাল ঘৃতপ্রদীপ জ্বালাইবে ও
ব্রাহ্মণভোজন এবং ভোজ্যদান করিবে ।

ব্রতের দিনে পূজাদি সমাপ্ত করিয়া ব্রাহ্মণকে দক্ষিণা দান করিয়া কথা
শ্রবণ করিবে ।

ব্রত-কথা ।—বৈশম্পায়ন উবাচ । বনবাসগতং পার্ধং ধর্মরাজং
নৃ । শক্ভা ষাতৌ মুনিস্রোষ্টৌ মার্কণ্ডেয়ৌ মহামতিঃ ॥ তং পূজিতং

তেন রাজা কথ্যভিমুনিপুঙ্গবম্ । পপ্রচ্ছ দ্রৌপদী সাধ্বী বিশ্বয়াপন্নমানসা ॥
 দ্রৌপদ্যবাচ । ভগবন্ সৰ্ব্বধৰ্ম্মজ্ঞ লক্ষ্ম্যাঃ সৌভাগ্যকারণম্ । স্বাগহং প্রেষ্টিমিচ্ছামি
 কথয়স্ব মহামুনে ॥ কেন ব্রতেন তস্তাঞ্চ পরিতুষ্টৌ জনাৰ্দ্দিনঃ । যদি জানাসি
 ধৰ্ম্মজ্ঞ কারণং কথয়স্ব মে ॥ একোহস্তি মম সন্দেহো মানসং পরিগৃহ্যতাং ।
 মহতাং সংশয়ান্নাস্তি স্বেচ্ছয়া ত্বং রূপাধিতঃ ॥ তন্মহ্যং রূপয়াচক্ষু কারণং
 চাস্ত সন্তবে । চিরজীবী ভবাংস্ত শ্রাং ত্রিকালদর্শিসন্তমঃ ॥ ইতি তদ্বচনং
 শ্রীমার্কণ্ডেয়ো মহামুনিঃ । প্রত্যাচ মহাপ্রাজ্ঞো দ্রৌপদীং তাং তপস্বিনীম্ ॥
 মার্কণ্ডেয় উবাচ । সৌভাগ্যকারণং লক্ষ্ম্যা বন্মাং ত্বং পরিপৃচ্ছসি । তদ্বদ্বং
 কথয়িষ্যামি শৃণু ত্বং স্নসমাহিতা ॥ তুলসীব্রতমাহাশ্রাং শ্রুতং চৈব ময়া পুরা ।
 চকার তদব্রতং সাধ্বী ত্রিষু লোকেষু হর্ষভম্ ॥ প্রভাবাস্তু ব্রতস্তাস্ত পরিতুষ্টৌ
 জনাৰ্দ্দিনঃ । বক্ষসি প্রাদদৌ স্থানং শ্রিয়ৈ পরময়া মুদা ॥ দ্রৌপদ্যবাচ । কীদৃশং
 তদব্রতং কুত্র মাসি বা কুরুতে নরঃ । বিধানং কীদৃশং চাস্ত মাহাশ্রাং বদ
 চাঙ্কুতম্ ॥ তুলস্তাস্ত বিশেষেণ বদ সৰ্বং মুনীশ্বর । সমর্থত্বামৃতে নাশ্রস্তম্বাঙ্ঘং
 বক্ষুর্মহসি ॥ মার্কণ্ডেয় উবাচ । মাহাশ্রাং তুলসীদেব্যাঃ শৃণু দ্রুপদপুত্রিকে ।
 মন্তুক্তা সংশয়ান্তস্ত তব ভোগ্যা ভবিষ্যতি ॥ তুলসী-কাননং যত্র তত্র দেবো
 নিরঞ্জনঃ । তত্র সৰ্বানি তীর্থানি তত্র দেবা বসন্তি চ ॥ তুলসী-কাননং দৃষ্টৌ
 প্রণমেদ্যস্ত মাহুযঃ । সৰ্ব্বপাপবিনিশ্চুক্তঃ স্বৰ্গলোকে স শোদতে ॥ স্পর্শনাং
 স্মরণাদ্ ধ্যানাং তথা তন্তুকণাদপি । নরো মুক্তিমবাপ্নোতি কিমশ্রুচ্ছৌতুমর্হসি ॥
 সমাসান্তব মাহাশ্রাং তুলস্তাঃ কথিতং ময়া । নিত্যং বর্ষশতেনাপি বস্তুং
 শক্নোতি কো নরঃ ॥ দ্রৌপদ্যবাচ । মাহাশ্রাং তুলসীদেব্যাঃ শ্রুতং কিঞ্চি-
 দ্মুকণ্ডজ । বিধানঞ্চ ব্রতস্তাস্ত রূপয়া কথয়স্ব মে ॥ মার্কণ্ডেয় উবাচ । মাসি
 ভাদ্রপদে শুদ্ধে কালে রিক্তাদিবর্জিতে । সংক্রান্ত্যাং বিষ্ণুপত্নাঞ্চ শুচিভূত্বা
 ষথাবিধি ॥ গণেশাদীন্ সমভার্চ্য তুলসীং পূজয়েত্ততঃ । স্মৃতেন দীপং প্রজ্জাল্য
 সমুৎসৃজ্য চ ভদ্বিনে । ঋত্বাদ্ দিনেষু ত্রিংশৎস্ব যড়নীত্যা সমাগতঃ । ব্রাহ্মণান্
 ভোজয়েদ্ ভক্ত্যা ভোজ্যাংশ্চৈব প্রযত্নতঃ ॥ পুষ্পচন্দনবাসোভিঃ সন্তোষ্য প্রীত্যে
 বিজান্ । ইৎসং চতুর্ষু বর্ষেষু পূর্ণেষু সংক্রমেহনি ॥ বস্ত্রসংখ্যাদিভির্দেব্যাস্তুলস্তা
 ভূষণং চরেৎ । হোমং কুর্যাৎ প্রযত্নেন প্রতিষ্ঠাবিধিমাচরেৎ ॥

ইতি শ্রীভবিষ্যপুরাণোক্ততুলসীব্রতকথা সমাপ্তা ॥

শনৈশ্চর-ব্রত ।

শ্রাবণ মাসের শনিবারে অশ্বখবৃক্ষের মূলে বেদী নির্মাণ করিয়া তত্বপরি ধনুকাকার মণ্ডল অঙ্কনপূর্বক তাহার উপরে কৃষ্ণলৌহনির্মিত মহিষাকৃৎ দ্বিভূজ দণ্ড পাশ-ধারী শনৈশ্চরমূর্ত্তি স্থাপন করিবে। তদনন্তর স্বস্তিবাচন করিয়া “অন্তেত্যাদি সর্বরোগ-শনৈশ্চর-পীড়া-নিরাস-বিঘ্ননিবারণকৰ্ম্মঃ গণেশাদি-দেবতাপূজাপূর্বক-শনৈশ্চরপূজনমহং করিষ্যে”। এইরূপে সঙ্কল্প করিয়া স্কন্ধপাঠাদির পর গণেশাদিদেবতার পূজা করিবে। পরে ষোড়শোপচারে শনৈশ্চরের পূজা করিবে।

উপচারদানের বিশেষ মন্ত্র, যথা—“ওঁ কৃষ্ণাঙ্গায় নমঃ” বলিয়া আবাহন করিবে। “নীলায় নমঃ” বলিয়া আসন, “শ্বেতকণ্ঠায় নমঃ” বলিয়া পাণ্ড, “নীলময়ুধায়” অর্ঘ্য, “নীলোৎপলদলায়” আচমনীয়, “নীলদেহায়” স্নান জল, “কুঞ্জায়” পঞ্চামৃতস্নান, “শনৈশ্চরায়” শুদ্ধোদক স্নান, “দীপ্যমানজটাধরায়” বস্ত্র, “পরুমগাত্রায়” যজ্ঞোপবীত, “স্থলরোম্বে” অলঙ্কার, “নিত্যায়” গন্ধ, “নিত্য-ধূর্ত্তায়” অক্ষত, “সদাতৃপ্তায়” পুষ্প, “মন্দায়” ধূপ, “নিম্পুহায়” দীপ, “তামসায়” নৈবেদ্য, “নীলোৎপলায়” আচমনীয়, কৃষ্ণবপুবে” করোদর্ভন, “দীর্ঘদেহায়” তাবুল, “মন্দগতয়ে” দক্ষিণাদান, “জ্ঞাননেত্রায়” প্রদক্ষিণ এবং “সূর্যাপুত্রায়” বলিয়া নমস্কার করিবে।

তদনন্তর নিম্নমন্ত্র পাঠ করিবে, যথা—“ওঁ কোণস্থঃ পিজলো বজ্রঃ কৃষ্ণো রৌদ্রাস্তকো ষমঃ। সৌরিঃ শনৈশ্চরো মন্দঃ পিপ্পলাদেন সংস্তুতঃ ॥ এতানি শনিনামানি জপেদশ্বখসন্নিধৌ। শনৈশ্চরকৃতা পীড়া ন কদাচিদ্ ভবিষ্যতি ॥” তৎপরে জপাদি করিয়া পরে অশ্বখবৃক্ষকে সাতবার প্রদক্ষিণ করিয়া নমস্কার করিবে। তৎপরে কথা শ্রবণ করিবে।

ব্রত-কথা।—ঈশ্বর উবাচ। রঘুবংশেহতিবিখ্যাতো রাজা দশরথঃ প্রভূঃ। বভূব চক্রবর্ত্তী চ সপ্তদ্বীপাধিপো বলী ॥ কৃত্তিকাস্তে শনির্খাতো দৈবজৈজ্ঞাপিতো হি সঃ। রোহিণীং ভেদয়িত্বা তু শনির্খাশ্চিতি সাম্প্রতম্ ॥ শকটে ভেদিতে তেন সর্বলোকভয়ঙ্করম্। ষাদশাং তু দুর্ভিক্ষং ভবিষ্যতি সূদারুণম্। ইতি শ্রুত্বা তু তথাক্যং মন্ত্রিভিঃ সহ পার্ধিবঃ। মন্ত্রয়ামাস কিমিদং ভয়ঙ্করমুপস্থিতম্ ॥ দেশাশ্চ নগরগ্রামা ভয়ভীতাস্তদাভবন্। অক্রবন্ সর্ব-লোকাশ্চ ক্ষয় এষ সমাগতঃ। আকুলঞ্চ জগদ্বৃষ্টা পৌরজানপদাদিকম্ ॥ পপ্রচ্ছ প্রয়তো রাজা বশিষ্ঠং মুনিসন্তমম্। সংবিধানং কিমস্তাস্তি বদ মাং দ্বিজসন্তম ॥

বশিষ্ঠ উবাচ । দূরে প্রজানাং রক্ষা চ ভস্মি ভিন্নে কুতঃ প্রজাঃ । প্রাজাপত্যং
 স নক্ষত্রং শনিধাশ্রুতি সাস্প্রতম্ ॥ মন্ত্রে যোগমসাধ্যং তু ব্রহ্মশক্রাদিভিঃ সুরৈঃ ।
 ততঃ সঙ্কিন্ত্য মনসা সাহসং কৃতবান্ নৃপাঃ ॥ সমাদায় ধনুর্দিব্যং দিব্যায়ুধসম-
 য়িতম্ ॥ রথমারুহু বেগেন গতৌ নক্ষত্রমণ্ডলম্ ॥ রোহিণীং পৃষ্ঠতঃ কৃদ্ধা রাজা
 দশরথশুন্দ । ক্রুথ চ কাঞ্চনে দিব্যে মণিরত্নবিভূষিতে ॥ হংসবর্গেইয়েযুস্তে
 মহাকেতুসমর্ষিতে । দীপ্যমানৌ মহারত্নৈঃ কেয়ুরমুকুটোচ্ছলেঃ ॥ ব্যরাজত
 অক্ষকাম্বে দ্বিতীয় ইব ভাস্করঃ । আকর্ণপুরিতে চাপে সংহারাত্নং শ্রযোজয়ৎ ॥
 কৃত্তিকাস্ত্রে শনিঃ স্থিত্বা প্রবিশন্ কিল রোহিণীম্ ॥ দৃষ্ট্বা দশরথং চাগ্রে সরোষং
 জকুটীমুখম্ ॥ সংহারাত্নঞ্চ তদৃষ্ট্বা সুরাসুরভয়ঙ্করম্ । হসিত্বা তদ্বয়াং সৌরি-
 রিদং বচনমব্রবীৎ ॥ পৌরুষং তব রাজেন্দ্র পরং রিপুভয়ঙ্করম্ । দেবাসুর-
 মনুষ্যাশ্চ সিদ্ধবিজ্ঞাধরোরগাঃ ॥ ময়া বিলোকিতা রাজন্ ভস্মসাচ ভবন্তি তে ।
 তুষ্টিহংসং তব রাজেন্দ্র তপসা পৌরুষেণ চ ॥ বরং ত্রিহি প্রদাশ্রামি যথেষ্টং
 রঘুনন্দন ॥ দশরথ উবাচ । সরিতঃ সাগরা যাবচ্ছত্রাকৌ ষেদিনী তথা । রোহিণীং
 ভেদয়িত্বা ত্বু ন গন্তব্যং ত্বয়া শনে ॥ যাচিতং তু ময়া সৌরে নাশ্চমিচ্ছাম্যহং
 বরম্ । এবমস্ত শনিঃ প্রাহ কৃতকৃত্যোহভবন্নৃপঃ ॥ দ্বাদশাঙ্গং ন হৃষিকং ভবি-
 শ্যতি কদাচন । কীর্তিরেষা মদীয়া চ ত্রৈলোক্যে তু ভবিষ্যতি ॥ ততো বরং চ
 সংপ্রাপ্য হৃষ্টরোমা তু পার্থিবঃ । উপতস্থে ধনুস্ত্যক্ত্বা ভূত্বা চৈব কৃতাজলিঃ ।
 ভক্ত্যা দশরথঃ স্তোত্রং সৌরৈরিদমথাকরোৎ ॥ দশরথ উবাচ । নমঃ কৃষ্ণায়
 নীলায় শিতিকর্ণনিভায় চ । নমঃ পরুষগাজায় স্থলরোম্রে নমো নমঃ ॥ নমো
 নীলমণিগ্রীব নীলোৎপলনিভায় চ । নমো নিতাং ক্ষুধার্তায় হতুণ্ডায় নমো
 নমঃ ॥ নমঃ কালান্বিরূপায় কৃতান্তায় নমো নমঃ । নমো ঘোরায় রৌদ্রায়
 ভীষণায় করালিনে ॥ নমস্তে সর্বভক্ষায় বলীমুখ নমোহস্ত তে । সূর্য্যপুত্র
 নমস্তেহস্ত কাশ্যপায় নমো নমঃ ॥ নমো মন্দগতে তুভ্যং কৃষ্ণবর্ণ নমোহস্ত তে ।
 তপসা দন্ধদেহায় নিত্যং যোগরতায় চ ॥ জ্ঞানেন্দ্র নমস্তেহস্ত কশ্যপাত্মজ-
 সুনবে ॥ তুষ্টি দদাসি রাজ্যঞ্চ কৃষ্টি হরসি তৎক্ষণাৎ ॥ দেবাসুরমনুষ্যাশ্চ
 পশুপক্ষিমহোরগাঃ । ত্বয়া বিলোকিতাঃ সর্কে দৈশ্চমাশু ব্রজন্তি তে ॥ শক্রা-
 দয়ঃ সুরাঃ সর্কে মুনয়ঃ সপ্ততারকাঃ । স্থানভ্রষ্টা ভবেন্ত্যেতে ত্বয়া দৃষ্টিবিলো-
 কিতাঃ ॥ দেশাশ্চ নগরা গ্রামা দ্বীপাশ্চৈব ক্রমাস্তথা । ত্বয়া বিলোকিতাশ্চৈব
 বিনাশং যান্তি মূলতঃ ॥ প্রসাদং কুরু মে সৌরে বরার্থং স্বামুপাগতঃ । এবং
 স্ততশুন্দা সৌরিগ্রহরাজো মহাবলঃ ॥ অব্রবীচ্চ শুভং বাক্যং হৃষ্টরোমা স

ভাস্করিঃ ॥ শনিরুবাচ । তুষ্ঠোহং তব রাজেন্দ্র স্তবেনানেন সূত্রত । দাত্তামি
তে বরং ভদ্রং নিশ্চয়ং রঘুবংশজ ॥ দশরথ উবাচ । অত্র প্রভৃতি পিজ্জাক
পীড়া কার্ঘ্যা ন তে মম ॥ জগন্ময়ে ত্বয়া, নাথ পীড়িতো হুঃখিতো জনঃ । তন্মা-
জ্জগন্ময়ং দেব রক্ষণীয়ং ত্বয়ানঘ ॥ শনিরুবাচ । গ্রহাণামহমেকো হি মদধীন
গ্রহাঃ সদা । স্তবেন তব তুষ্ঠোহং পীড়াং ন চ করোম্যহম্ । জ্জগন্ময়ং মহারাজ
হুঃখিতং ন ভবেৎ সদা ॥ দশরথ উবাচ । ভগবন্ কেন বিধিনা স্বদীয়ারাদনং
ভবেৎ । যেন তুয্যসি পিজ্জাক তৎসর্কং বস্তুমর্হসি ॥ শনৈশ্চর উবাচ । শ্রাবণে
মন্দবারেষু দস্তধাবনপূর্বকম্ । স্নানং স্নগন্ধিতৈলেন নিত্যকর্ম সমাচরেৎ ॥
শ্রুচিভূত্বা শমীবৃক্ষং গত্বা তত্রৈব পূজয়েৎ । তদভাবেহ পূজয়েৎ গন্ধাধ্বং
প্রপূজয়েৎ ॥ তত্র সম্পূজ্য মাং রাজন্ গন্ধপুষ্পাক্রাদিভিঃ । ধূপৈর্দীপৈশ্চ
নৈবেদ্যৈস্ত্রাঘ্নল-প্রার্থনাদিভিঃ ॥ বেষ্টয়েৎ সপ্তসূত্রৈশ্চ নমস্কারৈরন্তধৈব চ ।
সপ্ত-প্রদক্ষিণং কৃত্বা শ্রুত্বা পুণ্যকথামিমাম্ ॥ এবধিধাংস্ত্রয়স্ত্রিংশন্নন্দবারান্
কুরুষ মে । ততোহস্তে শনিবারে চ কুর্যাহুঘাপনং শুভম্ ॥ আচার্য্যং বরয়েৎ
তত্র শ্রোত্রিয়ং বেদপারগম্ । সূবর্ণশ্র শমীবৃক্ষং তদভাবে তু পিঙ্গলম্ ॥
মদীয়ং প্রতিমাং কুর্যাম্লোহীং মহিমসংযুতাম্ । দ্বিভুজাং দীর্ঘদেহাঞ্চ
দণ্ডপাশধরাং তথা ॥ পিজ্জাক্ষীং স্থলদেহাঞ্চ শ্বেতগ্রীবাং ততোহর্চয়েৎ ।
কল্পপাত্রৈ তথা সপ্ত কৃষ্ণবস্ত্রাণি বেষ্টয়েৎ ॥ উপচারাদিভির্দ্রব্যৈঃ পূর্ব-
বন্দেবমর্চয়েৎ । শমীধরিতিময়্যেণ হনেদষ্টাদিকং শতম্ ॥ কুশরানং তদস্তে
চ তেনৈব বলিমুচ্চরেৎ । কৃষ্ণধেনুং সবৎসাঞ্চ দত্তাদধ পয়স্বিনীম্ ॥ সপ্ত বিপ্রান্
দমভার্চ্য গন্ধপুষ্পফলাদিভিঃ । বস্ত্রাণি দক্ষিণাঙ্কেব যথাশক্ত্যা প্রদাপয়েৎ ॥
তিলমাষবিমিশ্রান্নৈর্ভোজয়েদ্ভিজ্জসত্তমান্ । তেবাং গৃহাশিষ্যঃ পশ্চাদ্ভুক্তীয়াদ-
বন্ধুভিঃ সহ ॥ সবস্ত্রাং প্রতিমাঙ্কেব আচার্য্যায় নিবেদয়েৎ । এবং কৃত্তেহ প
রাজেন্দ্র সর্কাভীষ্টং দদাম্যহম্ ॥ ত্বয়া কৃতং পঠেৎ স্তোত্রং ভক্ত্যা চৈব কৃত-
ঞ্জলিঃ । সপ্তজন্মসু রাজেন্দ্র তশৈশ্বৰ্য্যং ভবিষ্যাত ॥ পুত্রপৌত্রয়ুতো নিত্যং
ততো যোকম্বাপ্যসি । তুষ্ঠোহং তন্ত রাজেন্দ্র পীড়াং ন চ করোম্যহম্ ॥
গোচরে বাষ্টবর্গে বা বিষমে বা স্থিতোহপ্যহম্ । তুষ্ঠো রাজ্যপ্রদঃ সত্ত্বঃ ক্রুদ্ধো
রাজ্যাপহারকঃ ॥ জন্মহো ষাদশহো বা অষ্টমহোহপি কুত্রচিৎ ॥ শ্রাবণে মন্দ-
বারেষু পূজিতোহং সূত্রপ্রদঃ ॥ ত্রিকা শিবো হরিশ্চৈব মুনয়ঃ সনকাদয়ঃ ।
লক্ষ্মীকমা চ সাবিত্রী মুনিপত্ন্যশ্চ বৈ শুভাঃ ॥ নৃপা অস্তে ময়া সর্কে স্থানভ্রষ্টাশ্চ
পীড়িতাঃ । দেশাশ্চ নগরগ্রামা গজোষ্ট্রাবথ বাজিনঃ ॥ রৌদ্রদৃষ্ট্যা ময়া দৃষ্টী

নাশমান্নাস্তি তৎক্ষণাৎ ॥ অতো যয়া পীড়িতানাং মহুষ্ণাশং নরাধিপ । পরি-
 হর্তুং ন শক্তাশ্চ ব্রহ্মবিষ্ণুমহেশ্বরাঃ ॥ এতচ্ছ ত্বা শনৈর্কাব্যং রাজা পরমহর্ষিতঃ ।
 নত্বা প্রদক্ষিণীকৃত্য বরং প্রাপ্য পুরং যযৌ ॥ গত্বা স্বনগরং রাজা পূজিতো বৈ
 শনৈশ্চরঃ । শ্রাবণাদিষু বারেষু প্রসন্নোহভূচ্ছনৈশ্চরঃ ॥ পৃথীপতিরভূদ্রাজা
 গ্রহ-রাজ-প্রসঙ্গদতঃ । য ইমং প্রাতরুথায় সৌরিবারে সদাচ্ছয়েৎ ॥ তস্তাভীষ্ট-
 প্রদো মন্যো ভবিষ্যতি ন সংশয়ঃ ॥ স্ত্রিয়া বা পুরুষেণাপি কৃতং যেন শনিব্রতম ॥
 . স মুক্তঃ সর্বপাপেভ্যঃ সর্কাভীষ্টং লভেৎ ক্ষণাৎ । ব্রাহ্মণো বেদসম্পূর্ণঃ ক্ষত্রিয়ো
 রাজ্যমাপ্নুয়াৎ ॥ বৈশ্বাস্ত লভতে বিত্তং শূদ্রঃ স্ত্রথমবাপ্নুয়াৎ । কথার্থী লভতে
 কণ্ঠাং পুত্রার্থী লভতে স্ত্রুতম্ ॥ কামার্থী লভতে কামান্ যোক্ষার্থী লভতে
 গতিম্ । মুচ্যতে সর্বপাপেভ্যো গ্রহলোকং স গচ্ছতি ॥

ইতি শ্রীমঙ্গলপুরাণে শনৈশ্চরব্রতকথা সমাপ্তা ।

হরিমঙ্গল-ব্রত ।

স্বস্তিবাচনাদি করিয়া সঙ্কল্প করিবে—“অন্তেত্যাদি বৈশাখে মাসি মঙ্গলবারে
 শুক্রে পক্ষে অমুকতিথৌ অমুকগোত্রা শ্রীঅমুকীদেবী (বা দাসী) অমুককামা
 গণপত্যাাদিদেবতাপূজাপূর্বক-শ্রীহরিপূজারূপ-মঙ্গলবারব্রতং করিয়ে ।” সূক্ত পাঠ
 করিয়া ঘটস্থাপন করিবে । পুরোহিত আসন শুদ্ধ্যাদি করিয়া গণেশাদিদেবতা-
 গণের পূজা করতঃ ধ্যান পাঠ করিয়া শ্রীহরিকে পূজা করিবে । পরে দক্ষিণাস্ত
 অচ্ছিদ্রাবধারণ ও বৈশুণ্যশাস্তি করিবে । যথা—“অন্তেত্যাদি অমুকগোত্রঃ
 শ্রীঅমুকদেবশর্মা কৃতেহস্মিন্ কর্ম্মণি যদ্বৈশুণ্যং জাতং তদ্যোষপ্রশমনায়
 শ্রীবিষ্ণোঃ স্মরণমহং করিয়ে ।”

পরে ফল হস্তে করিয়া ঋণপরিশোধের জন্ত স্তোত্রপাঠ করিবে ও পুরাতন
 ডোর জলে ফেলিয়া দিবে, অনন্তর শ্রীহরিকে মঙ্গলস্বরূপ ভাবিয়া স্তব ও
 কথা-পাঠ শ্রবণ করিবে ।

মঙ্গল-স্তোত্র।—মঙ্গলো ভূমিপুত্রশ্চ ঋণহন্তা ধনপ্রদঃ । স্থিরামনো
 মহাকায়ঃ সর্বকর্মা বিরোধকঃ ॥ লোহিতো লোহিতাঙ্গশ্চ সামগানাং কৃপাকরঃ ।
 ধরাশ্রাজঃ কুজো ভৌমো ভূমিজো ভূমিনন্দনঃ ॥ অঙ্গারকো যমশ্চৈব সর্ব-
 রোগাপহারকঃ । বৃষ্টিকর্তা চ হর্তা চ সর্বকামফলপ্রদঃ ॥ এতানি কুজনামানি
 প্রাতরুথায় যঃ পঠেৎ ॥ ঋণং ন জায়তে স্তস্ত ধনমাপ্নোতি পুঙ্কলম্ ॥ রক্তগুণ্ডেশ্চ

গন্ধৈশ্চ ধূপদীপাদিভিস্তথা । মঙ্গলং পূজয়েদ্ভক্ত্যা মঙ্গলেহহনি সর্বদা ॥ ঋণরেখা
প্রকর্তব্যা অঙ্গারেণ সদা বৃধৈঃ । প্রোঙ্কয়েদ্বামপাদেন ঋণং তস্ত বিনশ্চতি ॥
মঙ্গলায় নমস্তভ্যং নমস্তে ঋণহারিণে । পুত্রপৌত্রপ্রদাত্রে চ মঙ্গলায় নমো
নমঃ ॥ ঋণার্থে ত্বৎপ্রপন্নোহহং মঙ্গলং কুরু মে বিভো । এতৎ কৃত্বান সন্দেহো
হঋণং কৃত্বা ধনী ভবেৎ ॥

ইতি শ্রীপদ্মপুরাণে ঋণপরিশোধার্থং মঙ্গলস্তোত্রং সমাপ্তম্ ।

ব্রত-কথা।—নারদ উবাচ । নারদঃ প্রাহ তস্বজ্ঞো জ্ঞানবান্ স
মহামতিঃ । প্রণম্য পার্বতীং দেবীং সশ্রদ্ধঃ স্তুসমাহিতঃ ॥ ন জীবতি স্তুতো বশ্চা
ন গর্ভ উপজায়তে । কস্মাদব্রতাস্তবেন্নারী পুত্রপৌত্রসমম্বিতা ॥ মাহেশ্বরী তদাচক্ষ
ব্রতানাং ব্রতমুত্তমম্ । ভক্তিং গৃহাণ মে দেবি ধনধাত্ম-প্রদায়িনি ॥ দেব্যাচ ।
বক্ষ্য্য জনয়তে পুত্রং মৃতবৎসা তথৈব চ । অচিরেণ পতিস্তস্তা নির্দীনশ্চ ধনী
ভবেৎ ॥ অথ তাত্ৰময়েনৈব চাশক্তো মৃগ্যেন বা । মঙ্গল-প্রতিমাং কৃত্বা পূজয়ে-
ন্মঙ্গলে দিনে ॥ শুদ্ধপট্টময়ং ডোরং রক্তচন্দনচর্চিতম্ । রক্তবর্ণং দৃঢ়কৈব দ্বাদশ-
গ্রন্থিসংযুতম্ ॥ সংপূজ্য মঙ্গলং বামে ভক্ত্যা ধার্য্যং স্তুড়োরকম্ । মঙ্গলায় নমস্তভ্যং
নমস্তে ধনদায়িনে ॥ বৃষ্টিকত্রৈ চ হত্রৈ চ মঙ্গলায় নমো নমঃ ॥ মঙ্গলায় নমস্তভ্যং
নমস্তে হুংখহারিণে । ভূমিপুত্রায় শুদ্ধায় চোগ্রায় চ নমো নমঃ ॥ মঙ্গলায় নম-
স্তভ্যং নমঃ পটিলচক্ষুষে । রক্তাধরায় দেবায় মঙ্গলায় নমো নমঃ ॥ নমস্তে ভূমি-
পুত্রায় ঋণহত্রৈ চ বৈ নমঃ । রক্তপুষ্পোপহারায় মঙ্গলায় নমো নমঃ ॥ মঙ্গলায়
নমস্তভ্যং নমস্তে সুখদায়িনে । পুত্রপৌত্রধনৈশ্বৰ্য্যাদায়িনে মঙ্গলায় বৈ ॥ মঙ্গলায়
নমস্তভ্যং সিন্দূরাক্ষচক্ষুষে । লোহিতায় সমস্তায় মঙ্গলায় নমো নমঃ ॥ মঙ্গলায়
নমস্তভ্যং নমস্তে ধনদায়িনে । লোহিতায় চ শাস্তায় মঙ্গলায় নমো নমঃ ॥
মঙ্গলাষ্টকমিদং পুণ্যং পূজয়েন্মঙ্গলে দিনে । সংবৎসরকৃতং কার্য্যং মঙ্গলস্ত মহা-
ফলম্ ॥ অনেনৈব বিধানেন পূজয়েন্মঙ্গলং প্রভুম্ । ভবেন্নারী পুত্রবতী পতিস্তস্তা
ভবেদ্ধনী ॥ যাবৎ করোতি কল্যাণি ব্রতমেতন্মহোদয়ম্ । তাবৎকালং ভবেৎ
সৌখ্যং সহ পত্যা ন সংশয়ঃ ॥ রক্তপুষ্পৈশ্চ ধূপৈশ্চ পঞ্চোপচারসংযুতৈঃ ।
নৈবেদ্যৈঃ পূজয়েদ্ভক্ত্যা মঙ্গলং সকলেষ্টদম্ ॥ কথিতং তে মুনিশ্রেষ্ঠ মঙ্গলস্ত মহা-
ব্রতম্ ॥ নোপবাসো ন যজ্ঞশ্চ ন চৈব হি ধনব্যয়ঃ । কথাশ্রবণমাত্রেণ ব্রতস্ত
লভতে ফলম্ ॥ ডোরকং দ্বাদশে মাসি নূতনকৈব কারয়েৎ । পুরাতনং জলমধ্যে
প্রক্ষিপেচ্চ সুপূজিতম্ ॥ ব্রতমেতন্মহাভাগে কুরুতে বা পতিব্রতা । অপুত্রা লভতে
পুত্রং নির্ধনী চ ধনং লভেৎ ॥ পুত্রঞ্চ লভতে শূরং পণ্ডিতং স্তচিরায়ুষ্ম । হর্ষভা

বন্ধুবর্গাণাং স্বামিনঃ স্তুভগা ভবেৎ ॥ ব্রতানামুক্তমং প্রোক্তং মঙ্গলশার্চনং
মহৎ । দেবানাঞ্চ মহুগ্যাণাং সর্কেবামপি দুর্লভম্ ।

ইতি ভবিষ্যপুরাণে দেবী-নারদসংবাদে মঙ্গলবার-ব্রতকথা সমাপ্তা ।

মঙ্গলচণ্ডী-ব্রত ।

এই ব্রতকে জয়মঙ্গলবার ব্রতও বলে । জ্যৈষ্ঠমাসের প্রতি মঙ্গলবারে
এই ব্রত করিতে হয় । চিরকালই ব্রতাচরণ করিতে হয় । নানাবিধ দ্রব্য
জলদান ও বোলটা কাঁটালের পাতা, বোলটা গুণ্ডাক, আত্র, তণ্ডুল, দুর্কা ও ফল
সমস্তই বোলটা করিয়া দিতে হয় । ব্রতিগণ দেবী-প্রসাদ চিপটিকাদি ভক্ষণ
করিয়া থাকেন ।

স্বস্তিবাচনাদি করিয়া সঙ্কল্প করিবে ।—“বিষ্যুরোম্ তৎসদস্য অমুকে মাসি
অমুকে পক্ষে অমুকতিথৌ অমুকগোত্রা শ্রীঅমুকীদেবী (বা দাসী) ধনধাত্তসস্ততি-
প্রাপ্তিকাম্যা মঙ্গলচণ্ডীপূজারূপব্রতমহং করিয়ে । পরে হুক্তপাঠ করিয়া ঘট-
স্থাপন করিবে (১ম খণ্ড ২৭ পৃঃ দেখ) “অষ্টে প্রাণাঃপ্রতিষ্ঠন্তু” ইত্যাদি ‘ও
মনোজতিজুঁষতাং’ ইত্যাদি পাঠ করিবে ।

তৎপরে হ্রীং বীজ দ্বারা প্রাণায়াম করিবে । পরে হ্রীং বীজ দ্বারা করগ্রাস
ও অঙ্গগ্রাস করিয়া গন্ধপুষ্প দ্বারা গণেশাদি পঞ্চদেবতা, আদিত্যাদিনবগ্রহ ও
ইন্দ্রাদি দশদিকৃপালের পূজা করিয়া মঙ্গলচণ্ডীর ধ্যান করিবে ।

ধ্যান যথা—“ও বৈষা ললিতকান্তাখ্যা দেবী মঙ্গলচণ্ডিকা । বরদাভয়হস্তা
চ দ্বিভূজা গোরদেহিকা ॥ রক্তপদ্মাসনস্থা চ মুকুটোজ্জ্বলমণ্ডিতা । রক্তকৌষেয়-
বন্ধা চ স্নিতবস্ত্রা শুভাননা । নবযৌবনসম্পন্ন চার্কঙ্গী ললিতপ্রভা ॥” ধ্যানের
পুষ্প নিজ মস্তকে দিয়া মানসোপচারে পূজা করতঃ পুনরায় ধ্যান করিয়া
আবাহন করিবে ।

পরে “এতৎ পাণ্ডং ও হ্রীং মঙ্গলচণ্ডিকায়ৈ নমঃ” বলিয়া পূজা করিবে ।
পরে জপ করতঃ দেবীকে “ও গুহাতি-গুহ-গোপ্ত্রী ত্বং” ইত্যাদি মন্ত্রে জপ
সমর্পণপূর্বক ললিতকান্তা ও দিবাকরবাসিনীকে পঞ্চোপচারে পূজা করিবে ।
স্তবপাঠাদি দ্বারা দেবীকে সন্তুষ্ট করিয়া প্রণাম করিবে । এইরূপে রোগাদি-
শমনার্থ মঙ্গলবারে আরম্ভ করিয়া, অপর মঙ্গলবার পর্যন্ত গীতবাছাদি দ্বারা
পূজা করিবে । পরে কথা শ্রবণ করিবে ।

* ব্রত-কথা ।—বনবাসগতো রাজা ধর্মপুত্রো যুধিষ্ঠিরঃ । ভ্রাতৃভিঃ

সহিতৈঃ সর্কৈর্নারদেন সমাবৃতঃ। যুধিষ্ঠির উবাচ। ব্রতেন কেন দেবর্ষে
নারী ভবতি পুত্রিণী। কথয় স্বং মহাভাগ শৃণোমি তে মুখাযুজাং ॥ নারদ
উবাচ। আসীৎ সত্যযুগে রাজা অঙ্গো নাম মহাতপাঃ। তস্ত্রাপি মহিবী
নাম্না স্ননীধা স্ত্রব্রতাভবৎ ॥ সর্কৈর্ষর্যসমায়ুক্তশ্চান্ধদেশাধিপো নৃপঃ। অপত্যং
নাস্তি তস্ত্রাপি তদুৎথেন চ হুঃখিতঃ ॥ আন্তে সিংহাসনে রাজ্জপাত্রমিত্র-
সমস্থিতঃ। শৃঙ্খানাকথাশ্চাপি মুনিভিষ্চ সমস্থিতঃ ॥ এবং শৃণোতি রাজ্জাসৌ
নারদস্তত্র আগতঃ। বীণাপাণিঃ স্বয়ং গায়ন্ কৃষ্ণগানং সতুষ্করঃ ॥ জয়ো
জয়োহস্ত শব্দেন রাজ্জশাশীঃ কৃত্য তদা। স চ রাজা মহাভাগো নারদং
সমুপাগতম্ ॥ দৃষ্ট্বা তং পূজয়ামাস মধুপর্কাদিভিস্তথা। স্বাগতঞ্চ মহাবাহো
দেবানামপি ভ্রূত্ভম্ ॥ সর্কং জানাসি বিপ্রর্ষে ভাগ্যেন সমুপাগতঃ। কিন্তু
পৃচ্ছামি মদুৎথং পুত্রো মে ন ভবেৎ কথম্ ॥ রাজ্জোহপি তদ্বচঃ শ্রদ্ধা
নারদো মুনিরব্রবীৎ। শৃণু রাজন্ প্রবক্ষ্যামি যতন্তে মঙ্গলং ভবেৎ ॥ জয়চণ্ডীং
পূজয়স্ব ভার্যয়া সহিতঃ সদা। পূজিতা সা মহাভাগা তুভ্যং পুত্রং প্রদাশ্রুতি ॥
নারদস্ত বচঃ শ্রদ্ধা হৃষ্টো রাজা স ভার্যয়া। ভূয়ঃ পপ্রচ্ছ দেবর্ষিং ভক্তিভাব-
সমস্থিতঃ ॥ রাজ্জোবাচ। জয়চণ্ডী মহামায়া যা ত্বয়া কথিতা মম। তস্ত্রাঃ
পূজাং ন জানামি কথয়স্ব মহামুনে ॥ ক মাসে বাসরে কাপি তস্ত্রাঃ পূজাং
করিষ্যতি। কো মন্তঃ কো বিধিশ্চাপি কিং দ্রব্যং পূজনে ভবেৎ ॥ শ্রদ্ধা চ
নারদো বাক্যং রাজানং প্রীতি চাব্রবীৎ ॥ নারদ উবাচ। এতদ্ ব্রতং প্রবক্ষ্যামি
শৃণুস্ব স্নসমাहितঃ ॥ জ্যৈষ্ঠে মাসি শুভে কালে ব্রতারম্ভং করিষ্যতি। ভার্যয়া
সহিতো রাজন্ বারে মঙ্গলসংজ্ঞকে ॥ বিশেষেণাপি নার্য্যশ্চ ব্রতমেত-
চ্ছুভপ্রদম্। নার্য্যো ব্রতং করিষ্যন্তি যাবৎ প্রাণস্ত ধারণম্ ॥ দ্রব্যঞ্চাস্ত
প্রবক্ষ্যামি পূজাঞ্চাপি বিশেষতঃ ॥ পনসস্ত্র চ পত্রাপি শুবাকস্ত্র ফলানি চ।
আম্রতগুলদূর্কীশ্চ সর্কীঃ ষোড়শ ষোড়শ ॥ নানাবিধৈশ্চ পুষ্পৈশ্চ বস্ত্রযজ্ঞোপ-
বীতকৈঃ। ধ্যানেন চাগমোক্তেন পূজয়েজ্জয়চণ্ডিকাম্ ॥ নৈবেদ্যঞ্চ ততো
দস্ত্রাং তাবলং ষড়্গুণাশ্বিতম্। প্রার্থয়েচ্চ ততো দেবীং নারী ভক্তিসমস্থিতা ॥
জয়চণ্ডি মহামায়ে ত্রৈলোক্যজননি শিবে। সিদ্ধিং কুত্র মযাভীষ্টং নমস্তে
হরবল্লভে ॥ পুত্রং দেহি ধনং দেহি ভাগ্যং মে দেহি সর্কদা। ক্ষমস্ব বাপরাধং
মে নারায়ণি নমোহস্ত তে ॥ এবং স্ত্রদ্ধা ততো দেবীং নমস্কৃত্য পুনঃপুনঃ।
ব্রতিগণং নমস্কৃত্য ব্রাহ্মণান্ ভোজয়েত্ততঃ ॥ অগ্রে বিপ্রায় দাতব্যং স্বয়ং ভূমীত
নাস্ত্রধা। আত্মাণাং পনসানাঞ্চ স্ত্রপকানি ফলানি চ ॥ অথবা পৃথু লঙ্কুকান্

ষড়্গুণান্ (সপ্তডান) দধিমিশ্রিতান্ । বিপ্রেভ্যো দক্ষিণাং দত্বা তৎকালং
 শ্রাবয়েৎ কথাম্ ॥ নারদস্ত বচঃ শ্রদ্ধা স রাজা হৃষ্টমানসঃ । ভার্য্যাং প্রাহ
 শ্রুতং সৰ্ব্বং নারদেনেরিতং বচঃ ॥ স্ননীথা প্রাজলিচাপি রাজানং বাক্যমব্রবীৎ ।
 এতদব্রতং করিষ্যামি যদি চাজ্জা ভবেত্তব ॥ রাজা প্রাহ ততো ভার্য্যাং ক্রিয়তাং
 ব্রতমুক্তমম্ । শত্ৰু রাজ্জাং পুরস্কৃত্য নারদস্ত বচস্তথা ॥ স্ননীথা স্বামিস্তভগা
 অকরোৎ ব্রতমুক্তমম্ । ততো দেবর্ষিঃ প্রযযৌ নারদো মুনিসত্তমঃ ॥ আকাশং
 বিষ্ণুপদবীং তুষ্করসহিতস্তদা । বর্ষমেকং ব্রতং কৃত্বা গার্ভীগী স্ননীথাভবৎ ॥
 দশমাসে তু সম্পূর্ণে প্রসূতঃ পুত্র উত্তমঃ । দিনে দিনে স বরুধে যথা শুক্লস্ত
 চন্দ্রমাঃ ॥ পুত্রজন্মনি রাজা চ বিপ্রায় প্রদদৌ ধনম্ । ততো বেণ ইতি নাম
 চকার চ পুরোহিতঃ ॥ কালেন ক্রিয়তা চাপি রাজপুত্রো বিবর্দ্ধিতঃ । প্রজানাং
 কদনং চক্রে দোষান্মাতামহস্ত চ ॥ ততো নিবেদনং চক্ৰুঃ প্রজাঃ সৰ্ব্বাঃ
 সমাহিতাঃ । অকরোত্তব বালোহমাবস্মাকং কদনং মহৎ ॥ দিনে দিনে
 কুকৰ্ম্মভং শ্রদ্ধা রাজা মহামনাঃ । অগমদ্ বিপিনং রাজা মনস্তাপৈশ্চ তাপিতঃ ॥
 মার্গয়ামাস রাজানং প্রজা হুঃখেন হুঃখিতাঃ । রাজানং তঞ্চ নাসাশ্চ পুরং
 যাতাঃ সমাহিতাঃ ॥ বেণমুচুশ্চ তং সৰ্ব্বে পাত্ৰমিত্রাদয়ো নৃপ । রাজপুত্র
 বহাবাহো প্রজাপালন-তৎপরঃ ॥ তেষাঞ্চ বচনং শ্রদ্ধা বেণঃ প্রাহ সমাহিতঃ ।
 অহং রাজা ভবিষ্যামি নাত্র কালবিচারণা । এবমুক্ত্য ততো বেণঃ সিংহাসন-
 মুপাশিশং ॥ একদা মুনয়ঃ সৰ্ব্বে অভিষেকার্থমাগতাঃ । মুনীন্ দৃষ্ট্বা ততো
 বেণঃ সম্মানং নাকরোস্তদা ॥ ততোহপি মুনয়ঃ সৰ্ব্বে জগ্মুঃ স্বশ্বাশ্রমং প্রতি ।
 ততো বেণো ছুরাশ্চাত্ত্বং সন্ধ্যাদিপ্রতিষেধকঃ ॥ ন দেবে ন গুরৌ ভক্তিব্রাহ্মণে-
 হপি তথা বিধৌ । ভূয়োহপি মুনয়ঃ সৰ্ব্বে বিজ্ঞাপয়িতুমাগতাঃ ॥ মুনয় উচুঃ ।
 শৃণু রাজন্ মহাবাহো প্রজানাং কদনং কথম্ । এবং শ্রদ্ধা ততো বেণো মুনীন্
 প্রোবাচ কোপিতঃ ॥ যুস্মাভিন্ শ্রুতং কিঞ্চিং সৰ্ব্বেদেবসমো নৃপঃ । ততো
 ময্যেব তৎ সৰ্ব্বং পূজনং সম্ভবেদिति ॥ বেণস্ত বচনং শ্রদ্ধা মুনয়ঃ কুপিতা
 ভূশম্ । হৃদ্ধারৈণৈব শব্দেন ভস্মীকৃত্য গতাস্তদা ॥ দধং পুত্রং সমাসাদ্য বেণস্ত
 জননী তদা । হা পুত্র পুত্র পুত্রৈতি রুরোদ ব্যাকুলা ভূশম্ ॥ বনং জগাম
 মৎস্বামী পুত্রো মে ব্রাহ্মণৈর্হতঃ । অভাগ্যাহং ক গচ্ছামি বিধিনা বন্ধিতা-
 প্যাহম্ ॥ এবং রুদ্ভিত্বা সন্মার (স্ফুরিং) জয়চণ্ডীং কুপাময়ীম্ । তৃষ্টাব
 বেণজননী পুত্রশোকেন বিহ্বলা ॥ চণ্ডিকে চণ্ডমথনি নিস্তম্ভ-শুস্তনাশিনি ।
 মহৎ দম্বত্বয় পুত্রো ব্রাহ্মণৈঃ সোদ্ধন্য মে হতঃ ॥ তত্শাশ্চ করুণং শ্রদ্ধা

পার্কর্তী শঙ্করপ্রিয়া । উবাচ তাং রাজমাতাং পুত্রশোকেন কবিতাম্ ॥
 মা রোদীর্বেগজননি তব পুত্রো ভবিষ্যতি । ভূয়োহপি মনয়ঃ সৰ্কে তব পুত্রশ্চ
 কারণম্ ॥ আগমিষ্যন্তি মনয়ঃ পুত্রং স্থাপয়িত্বং ব্রতম্ । আকাশবাণীং তাং
 শ্রদ্ধা চিন্ময়ীং বিশদাং তদা ॥ ততোহসৌ বেগজননী পুত্রং নীত্বা স্বরাধিতা ।
 ভৰ্জয়িত্বা তু তৈলেন সা পুত্রশ্চ শরীরকম্ ॥ স্ননীথা স্থাপয়িত্বা চ স্থানে
 জনবিবৰ্জিতে । জয়চণ্ড্যাশ্চ বচনং হৃদি কৃত্বা গৃহেহবসৎ ॥ অরাজকবশান্তত্র
 প্রজা দুঃখপ্রপীড়িতাঃ । প্রজানাং কদনং দৃষ্ট্বা মুনয়ো বহুদুঃখিতাঃ । আঁজগ্মু-
 রাজনিলয়ং কমণ্ডলুজলাধিতাঃ । বেগশ্চ জননীং প্রাহঃ শৃণু বচনং শুভম্ ॥
 শরীরং তব পুত্রশ্চ বৰ্ত্ততে দীয়তাং বহিঃ । ঋষীণাং বচনং শ্রদ্ধা স্ননীথা
 হৃষ্টমানসা ॥ আনয়ামাস তং পুত্রং ঋষিভ্যশ্চ তদা দদৌ । স্ননীথাদগ্নপুত্রশ্চ
 শরীরং মনয়স্তদা ॥ মমহুশ্চ কুশৈঃ পুশ্চৈঃ কমণ্ডলুজলৈস্তথা । শরীরাত্
 প্রযযৌ যচ্চ যদেব পাপসংযুতম্ ॥ ততো দক্ষিণবাহোশ্চ পৃথুরাজো মহাতপাঃ ।
 সৰ্কলক্ষণসম্পন্নঃ স্ননীথাশোকনাশনঃ ॥ আজগাম মহারাজো বিষাদো নাত্র
 কশ্চচিৎ । অভিবেকস্ততঃ কৃত্বা পৃথুং রাজ্যে মহাবলম্ ॥ জগ্মুশ্চ মনয়ঃ সৰ্কে
 জয়শঙ্কসমধিতাঃ । গতশোকী স্ননীথাপি জয়চণ্ডীপ্রসাদতঃ ॥ পৃথুং প্রাপ্য
 মহাহৃষ্টী তাং দেবীং পূজয়েৎ সদা । ততো যুধিষ্ঠিরং প্রাহ নারদো মুনিসত্তমঃ ॥
 কারণস্ব মহারাজ দৌপদীং রুচিরাননাম্ । তশ্চ ব্রতশ্চ করণাং সুপুত্রশ্চ
 ভবেদिति ॥ এবং ব্রতং যা কুরুতে সা ভবেদ্ বহুপুত্রিণী । ইহলোকে স্তুং স্থিত্বা
 যাত্যন্তে চণ্ডিকালয়ম্ ॥

ইতি ভবিষ্য-পুরাণে মঙ্গল-চণ্ডী-ব্রতকথা সমাপ্তা ।

মঙ্গলবার-ব্রত ।

প্রতি মঙ্গলবারে অষ্টদল পদ্মের উপরিভাগে রক্ততগুলপূর্ণ নূতন শরাবহন
 রাখিয়া আচমনপূর্বক স্বস্তিবাচন করিয়া সংকল্প করিবে । যথা—“বিষ্ণু-
 ন্মোহংদ্যেত্যাদি মঙ্গলবারে অমুকগোত্রা শ্রীঅমুকী দেবী ঋতিদীর্ঘায়ু-
 পুত্রোৎপত্তিকামা গণেশাদিদেবতাপূজাপূর্বক-মঙ্গলপূজা-কথাশ্রবণরূপ-মঙ্গলবার-
 ব্রতমহং করিষ্যে ॥” হৃক্তপাঠান্তে আসনগুহ্যাদি করিয়া গণেশাদিদেবতাকে
 পূজাপূর্বক মঙ্গলকে ধ্যান করিবে ।

ধ্যান যথা—“ওঁ রক্তমাল্যাধরধরং শূলশক্তিসমধিতম্ । গদাপন্নধরং দেবং

মেঘরুপং বরপ্রদম্ ॥” ধ্যান করিয়া আবাহনপূর্বক পঞ্চোপচারে পূজা করিবে । “মঙ্গলায় নমঃ” এই বলিয়া পাখাদি দ্বারা পূজা করিয়া “মঙ্গলায় নমস্তভ্যং নমস্তে পাপহারিণে । পুত্রপৌত্রপ্রদাত্রে চ মঙ্গলায় নমো নমঃ ॥” এই মন্ত্রে করবী ও জবাপুষ্প দ্বারা অঞ্জলি দিয়া প্রণাম করিবে । “মঙ্গলায় নমস্তভ্যম্” ইত্যাদি মন্ত্রে বারধেয়া রক্তসূত্রের ডোরক বাম করে ধারণ করিবে । পরে ফলহস্ত হইয়া কথা শ্রবণ করিবে ।

ব্রত-কথা।—নারদ উবাচ । নারদঃ প্রাহ তস্বজ্ঞো জ্ঞানবান্ স মহা মতিঃ । প্রণম্য পার্ব্বতীং দেবীং সশ্রদ্ধঃ স্নসমাহিতঃ ॥ ন জীবতি স্ততো যশ্চা ন গর্ভ উপজায়তে । কস্মাদ্ ব্রতাদ্ভবেন্নারী পুত্রপৌত্রসমধিতা ॥ মাহেশ্বরী তদাচক্ষ ব্রতানাং ব্রতমুত্তমম্ । ভক্তিং গৃহাণ যে দেবি ধনবাত্তপ্রদায়িনি ॥ দেবুবাচ । বক্ষ্যা জনয়তে পুত্রং মৃতবৎসা তথৈব চ । অচিরেণ পতিস্তস্তা নির্ধনচ ধনী ভবেৎ ॥ অথ তাত্মময়েনৈব চাশক্তৌ মুখ্যেন বা । মঙ্গলপ্রতিমাং কৃষ্ট্বা পূজয়েৎ মঙ্গলে দিনে ॥ গুরুপটময়ং ডোরং রক্তচন্দনচর্চিতম্ । রক্তবর্ণং দৃঢ়ক্লেব দ্বাদশগ্রন্থিসংযুতম্ ॥ সম্পূজ্য মঙ্গলং বামে ভক্ত্যা ধাৰ্য্যং স্নডোরকম্ । মঙ্গলায় নমস্তভ্যং নমস্তে ঋণহারিণে ॥ পুত্রপৌত্রপ্রদাত্রে চ মঙ্গলায় নমো নমঃ । মঙ্গলায় নমস্তভ্যং নমস্তে ধনদায়িনে ॥ বৃষ্টিকত্রৈ চ হত্রৈ চ মঙ্গলায় নমো নমঃ । মঙ্গলায় নমস্তভ্যং নমস্তে হুঃখহারিণে ॥ ভূমিপুত্রায় শুক্রায় চোগ্রায় চ নমো নমঃ । মঙ্গলায় নমস্তভ্যং নমঃ পাটলচক্ষুষে ॥ রক্তাধরায় দেবায় মঙ্গলায় নমো নমঃ । নমস্তে ভূমিপুত্রায় ঋণহত্রৈ চ বৈ নমঃ ॥ রক্তপুষ্পোপহারায় মঙ্গলায় নমো নমঃ । মঙ্গলায় নমস্তভ্যং নমস্তে স্নখদায়িনে ॥ পুত্রপৌত্রধনৈশ্বৰ্য্য-লায়িনে মঙ্গলায় বৈ । মঙ্গলায় নমস্তভ্যং সিন্দুরারুণচক্ষুষে ॥ লোহিতায় সমস্তায় মঙ্গলায় নমো নমঃ । মঙ্গলায় নমস্তভ্যং নমস্তে ধনদায়িনে ॥ লোহিতাক্ষায় শান্তায় মঙ্গলায় নমো নমঃ । মঙ্গলাষ্টকমিদং পুণ্যং পূজয়েন্নঙ্গলে দিনে ॥ সংবৎসরকৃতং কার্য্যং মঙ্গলশ্চ মহাফলম্ । অনেনৈব বিধানেন পূজয়েন্নঙ্গলং প্রভুম্ ॥ ভবেন্নারী পুত্রবতী পতিস্তস্তা ভবেদ্ধনী । যাবৎ করোতি কল্যাণী ব্রতমেতন্নহোদয়ম্ ॥ তাবৎকালং ভবেৎ সৌখ্যং সহ পত্যা ন সংশয়ঃ । রক্ত-পুষ্পৈশ্চ ধূপৈশ্চ পঞ্চোপচারসংযুতৈঃ ॥ নৈবেদ্যৈঃ পূজয়েদ্ভক্ত্যা মঙ্গলং সকলে-ষ্টদম্ । কথিতং তে মুনিশ্রেষ্ঠ মঙ্গলশ্চ মহাব্রতম্ ॥ নোপবাসো ন যজ্ঞশ্চ ন চৈব হি ধনব্যয়ঃ । কথাশ্রবণমাত্রেন ব্রতশ্চ লভতে ফলম্ ॥ ডোরকং দ্বাদশে যাসি নুতনক্লেব কারয়েৎ । পুরাতনং জলমধ্যে প্রক্ষিপেচ্চ সুপূজিতম্ ।

ব্রতমেতন্নহাভাগে কুরুতে যা পতিব্রতা । অপুত্রা লভতে পুত্রং নির্ধনাচ
ধনং লভেৎ ॥ পুত্রঞ্চ লভতে শূরং পণ্ডিতং সূচিরায়ুষ্ম । দুর্লভা বন্ধুবর্গাণাং
স্বামিনঃ সূভগা ভবেৎ ॥ ব্রতানামুত্তমং প্রোক্তং মঙ্গলশ্রাৰ্চনং মহৎ ।
দেবানাঞ্চ মনুষ্যাণাং সৰ্বেষামপি দুর্লভম্ ॥

ইতি ভবিষ্যপুরাণে দেবীনারদসংবাদে মঙ্গলবার-ব্রতকথা সমাপ্তা ।

ঋণমোচক মঙ্গল-স্তোত্র ।

মঙ্গলো ভূমিপুত্রশ্চ ঋণহর্তা ধনপ্রদঃ । স্থিরাসনো মহাকায়ঃ সৰ্বকৰ্ম্মা-
বিরোধকঃ ॥ লোহিতো লোহিতাক্ষশ্চ সামগানাং কৃপাকরঃ । ধরাঋজঃ কুঞ্জো
ভোমো ভূমিজো ভূমিনন্দনঃ ॥ অঙ্গারকো যমশ্চৈব সৰ্বরোগাপহারকঃ । বৃষ্টে:
কর্তা চ হর্তা চ সৰ্বকামফলপ্রদঃ ॥ এতানি কুজনামানি প্রতরুথায় যঃ পঠেৎ ।
ঋণং ন জায়তে তস্য ধনমাপ্নোতি পুঙ্কলম্ ॥ রক্তপুষ্পৈশ্চ গন্ধৈশ্চ ধূপদীপাদিভি-
স্তথা । মঙ্গলং পূজয়েদ্ভক্ত্যা মঙ্গলেহহনি সৰ্বদা ॥ ঋণরেখা প্রকর্তব্য।
অঙ্গারেণ সদ। বৃধৈঃ । প্রোঙ্কয়েদ্ব্যমপাদেন ঋণং তস্য বিনশ্চতি ॥ মঙ্গলায়
নমস্তভ্যং নমস্তে ঋণহারিণে । পুত্রপৌত্রপ্রদাত্রে চ মঙ্গলায় নমো নমঃ ॥
ঋণার্থে হ্যং প্রপন্নোহহমঋণং কুরু মে বিভো । এতৎ কৃত্বা ন সন্দেহোহঋণং কৃত্বা
ধনী ভবেৎ ॥

ইতি ঋন্দপুরাণোক্তং ঋণমোচকমঙ্গলস্তোত্রং সমাপ্তম্ ॥

বকপঞ্চক-ব্রত ।

প্রথমতঃ স্বস্তিবাচন করিয়া সঙ্কল্প করিবে । যথা—“ওঁ তৎসদস্য
কার্ত্তিকে মাসি শুক্রে পক্ষে একাদশ্যাং তিথৌ অমুকগোত্রঃ শ্রীঅমুকদেবশৰ্ম্মা
শ্রীবিষ্ণুশ্রীতিকামঃ গণপত্যাদিনানাদেবতাপূজাপূৰ্ব্বকং বর্ষেকনিম্পাশ্চভবিষ্য-
পুরাণোক্ত-বকপঞ্চকব্রতাসীভূত-শ্রীশ্রীলক্ষ্মীজনার্দনপূজাকৰ্ম্মাহং করিষ্যে ॥”

পরে আসনশুদ্ধাদি করিয়া গণেশাদি দেবতাকে পঞ্চোপচারে পূজা
করতঃ লক্ষ্মীজনার্দনকে ষোড়শোপচারে পূজাপূৰ্ব্বক কথা শ্রবণ করিয়া
দক্ষিণাদান করতঃ অচ্ছিদ্রাবধারণ করিবে ।

ব্রত-কথা।—একদা নারদো যোগী স্বর্গাং প্রাপ্তো মহীতলম্ । তত্র
নানাধিবান্ দৃষ্ট্বা জীবান্ ক্লেশসমঘিজনান্ ॥ নানাবোনিসমুৎপন্নান্ পীড়-

মানান্ স্বকস্মভিঃ ॥ তেবাং মহন্তরং দুঃখং দৃষ্ট্বাসৌ দুঃখিতঃ স্বয়ম্ । কেনো-
 পায়েন চৈতেবাং ভবেদুঃখপরাজয়ঃ ॥ ইতি সঙ্কিস্ত্য মনসা গোলোকম-
 গমন্তদা । গত্বা দদর্শ গোলোকং সর্বলোকমনোহরম্ ॥ শ্রীবিষ্ণোর্নিয়দ্বাঃস্থং
 বিজয়ং নাম পার্শ্বদম্ । প্রোবাচ নারদো যোগী বিজয়ং পার্শ্বদোত্তমম্ ॥ শ্রীবিষ্ণে-
 নিকটং ত্বঙ্ক গত্বা তমবিলম্বিতম্ । দ্বাঃস্থং নারদমাচক্ষু ভগবদর্শনায় বৈ ॥
 ইতি তস্ম বচঃ শ্রদ্ধা বিজয়ো নাম পার্শ্বদঃ । ভগবন্নিকটং গত্বা কথয়ামাস
 বৈ তদা ॥ বিজয় উবাচ । চতুর্ভূজং মহাবাহো ভগবদর্শনায় চ । আগতো
 নারদো যোগী দ্বারেহতিষ্ঠং সসম্মমঃ ॥ বিজয়স্ত বচঃ শ্রদ্ধা ভগবান্ প্রাহ
 সত্ত্বরম্ । শীঘ্রমানীয়তাং চাত্র কিমর্থমবরুধ্যতে ॥ শ্রীবিষ্ণোর্বচনং শ্রদ্ধা
 বিজয়ো নাম পার্শ্বদঃ । আগত্য নারদং প্রাহ গমাতাং মা বিলম্ব্যতাম্ ॥
 বিষ্ণোরাজ্ঞাং সমাসাত্ত দেবর্ষির্নারদো গতঃ । গত্বা দদর্শ দেবেশং সর্বলোক-
 নমস্কৃতম্ ॥ চতুর্ভূজং মহাবিষ্ণুং স্বর্ণসিংহাসনস্থিতম্ । প্রণম্য দণ্ডবদভ্রুমৌ
 প্রোবাচ বিনয়ান্বিতঃ ॥ দেবদেব মহাদেব সর্বলোকেশ্বর প্রভো । কিং
 স্তৌমি স্বামহং দেব স্তোত্রুণাং স্তব্যমেব হি ॥ প্রসীদ ভগবন্ বিষ্ণো কৃপাস্তি
 যদি তে ময়ি । বক্তুমিচ্ছাম্যহং কিঞ্চিদ ভবদাজ্ঞাপুরঃসরম্ ॥ মর্ত্যালোকমহং
 বিষ্ণো গতবান্ বৈ বদৃচ্ছয়া । গত্বা তত্র ময়া দৃষ্ট্বাঃ সর্ক্রে জীবাশ্চ দুঃখিতাঃ ॥
 নানাবোনিসমুৎপন্নানানাক্লেশসমর্ষিতাঃ । স্বকস্মভোগতো দেব পীড়িতাস্তে
 ন সংশয়ঃ ॥ কথং তে দুঃখনিশ্চুক্তো ভবিষ্যন্তি নরাঃ প্রভো । তেবাং দুঃখ-
 বিনাশার্থমুপায়ং বদ মে প্রভো । শ্রীবিষ্ণুর্বাচ । ক্ষয়তাং তাত বক্ষ্যামি
 পরোপকৃতয়ে তব । ব্রতমস্তি মহাপুণ্যং সর্বপাপবিমোচনম্ ॥ কার্ত্তিকে
 গুরুপক্ষে তু বকপঞ্চকনামকম্ । ব্রতশাস্ত্র প্রভাবেণ সর্বপাপৈঃ প্রমুচ্যতে ॥
 তৎসদৃশং ব্রতং নাশ্রুং ত্রিষু লোকেষু বর্ন্ততে ॥ নারদ উবাচ । বকপঞ্চক-ব্রতং
 নাম কীদৃশং বর্ন্ততে বিভো । পুরা চৈতদ্ব্রুতং কেন চীর্ণমস্তি জনাৰ্দ্দন ॥
 কিং বিধানং ব্রতশাস্ত্র তং সমাচক্ষু বৈ প্রভো ॥ বিষ্ণুর্বাচ । আসীৎ পুরা
 কৃতযুগে সরযুতীরমাশ্রিতঃ । তত্র চৈকো মহাবৃক্ষো বটনামাতিবিশ্রুতঃ ॥
 বহুশাখাসমায়ুক্তঃ ফলৈঃ পুষ্পৈশ্চ সংযুতঃ । তত্র চৈকো মহাপাপী বকঃ
 পরমদুঃখিতঃ ॥ মৎস্তাহারী ছরাঙ্কাসৌ সদাস্তে পাপমাচরন্ । কদাচিদ্ধৈব-
 বোগেন আয়ুষঃ শেষমাপ্নুয়াৎ ॥ কার্ত্তিকে গুরুপক্ষে তু পীড়ায়ক্তোহভবদ্বকঃ ।
 তদ্দিনাৎ স বকো ধূর্তো নিরাহারো জিতেন্দ্রিয়ঃ । ক্ষণং ক্ষণং হরিতং ধ্যায়ন্
 ভগবন্তং জগৎপ্রভূম্ । দ্বাদশাঙ্ক জায়োদশাং চতুর্দশাং শুভৈব চ ॥ নিরাহারো

বকশাসীং ফলং ভুক্ত্বা বটন্ত চ । পৌর্ণমাসীং তিথিং প্রাপ্য দেহং তত্যাজ
 ধার্মিকঃ ॥ দেহত্যাগে তু সঞ্জাতে যমদূতাঃ সমাগতাঃ । কৃষ্ণাধরাঃ কৃষ্ণবর্ণাঃ
 কৃষ্ণমুদগরধারিণঃ ॥ দুর্দ্ধর্ষাশ্চৈব দুর্দ্ধর্ষা দর্শয়ন্তি ভয়ং পুনঃ । কেচিৎ পক্ষং
 সমাপ্রিত্য কেচিৎ পাদৌ তথৈব চ ॥ বকং কৰ্বন্তি তে সৰ্কে যমদূতা
 ছরাসদাঃ । যমদেশং প্রাপয়ন্তি তাড়য়ন্তো ভৃশং ভৃশম্ ॥ এতন্মিন্বেব কালে তু
 বকঃ পরমধার্মিকঃ । হরিধ্যানপরো ভূত্বা আহ্বয়তি তমেব চ ॥ অহৌ
 কৃষ্ণ অহৌ বিষ্ণে অহৌ নারায়ণেতি চ । ত্রাহি মাং যমদূতেভ্যো বলিষ্ঠেভ্যো
 হুরে বিভো ॥ স্বনামস্মরণাদেব ভক্তান্নগ্রহকারকঃ । স্বদূতান প্রেরয়ামাস
 বলবন্তো ছরাসদাঃ ॥ শঙ্খচক্রগদাপদ্যং তেজশ্চৈব সমাপ্রিতাঃ । আগম্য
 চাতিবেগেন যমদূতান্ শ্রবারয়ন্ ॥ যুয়ং গচ্ছত স্বস্থানং বকং ত্যক্ত্বান্মদাজ্ঞয়া ।
 অশ্রুধা তাড়য়িষ্যামো যুয়ান্ বৈ দুৰ্ম্মদোকটান্ ॥ যমদূতা উচুঃ । বকো বৈ
 পাপকৰ্ম্মায়া ছরাচারো ছরাসদাঃ । তস্মাদেনং নয়ামোগ্ধ যমলোকং যমাজ্ঞয়া ॥
 কে যুয়ং রোধকাঃ সৰ্কে কিমস্মান্ বারয়ন্তি চ । কশ্রাজ্ঞাঞ্চ পুরস্কৃত্য যমদূতান্
 বিরোধধ ॥ সৰ্কলোকেশ্বরং বিষ্ণুং শাস্তারং ব্রাহ্মণোহপি চ । যুয়ং কিং নৈব
 জানীথ সৰ্কলোকমহেশ্বরম্ ॥ তশ্চ চাজ্ঞাং পুরস্কৃত্য যুয়ান্ রোদ্ধুং সমাগতাঃ ॥
 একাদশীং সমারভ্য পৌর্ণমাসীক্ষয়ো ন বৈ । তাবচ্চায়ং নিরাহারো হরিং নারা-
 য়ণং স্মরন্ ॥ দেহং তত্যাজ ধৰ্ম্মায়া বকোহসৌ ধার্মিকোহধ বৈ । ততোহয়ং
 যমলোকশ্চ গন্তা নৈব কদাচন ॥ ইতি ক্রয়ুশ্চ যুয়ন্ত যমরাজঞ্চ ধার্মিকম্ ।
 বৈকুণ্ঠমেনং নেষ্যামো বকপঞ্চব্রতেন বৈ ॥ এবমুক্ত্বা বিষ্ণুদূতা যুদ্বায় কৃত-
 নিশ্চয়াঃ । ততস্তৎক্ষণমেবং তে বিবদন্তঃ পরম্পরম্ ॥ ষোদ্ধু মারেভিরে
 দূতা বিষ্ণোশ্চৈব যমশ্চ চ । তদযুদ্ধমভবদ্ ঘোরং লোকবিস্ময়কারকম্ ॥ শশ্চৈঃ
 পদ্বৈর্গদাভিঃ তাড়য়ন্তঃ পরম্পরম্ । যুদ্ধং কৃত্বা মহাঘোরং বিষ্ণুদূতাঃ পুনঃ পুনঃ ॥
 যমদূতান্ পরাজিত্য বকং পরমধার্মিকম্ । স্থাপয়িত্বা বিমানৈ তু দাস-দাসী-
 সমাকুলে ॥ দিবি স্বৰ্গময়ে নিল্যাবিষ্ণুলোকমনাময়ম্ । হরিলোকং বকঃ প্রাপ্য
 গৃহং তত্র মহাস্তুতম্ ॥ স্বেচ্ছয়া বিজহারাদ সার্বং বৈকুণ্ঠবাসিভিঃ । বকপঞ্চক-
 মাহায়াং বক্তুং কেন তু শক্যতে ॥ কিঞ্চিস্তদব্রতমাহায়াং তবাগ্রে কথিতং
 ময়া ! ব্রতশাস্ত্র প্রভাবেণ সদগতিং প্রাপ্তবান্ বকঃ ॥ এবং যো মর্ত্যালোকে-
 হস্মিন্ ব্রতমেতৎ কৰোতি বৈ । কথাং পুণ্যতমাং শ্রুত্বা পূজয়িত্বা তথা হরিম্ ॥
 বকবৎ সদগতিং প্রাপ্য বৈকুণ্ঠে বিহরিস্থতি । ব্রতশাস্ত্র বিধানঞ্চ ব্রবীমি শৃণু
 নারদ ॥ ষোড়শৈরুপচারৈস্ত পূজ্য বিষ্ণুং জগৎপতিম্ । পূজয়েৎ শুভ্রপুষ্পৈশ্চ

বকপুষ্পৈস্তথৈব চ ॥ নানাবিধঞ্চ নৈবেদ্যং বিষ্ণবে চ সমর্পয়েৎ । এবং প্রতি-
দিনং কুর্ক্বন পৌর্ণমাস্তাং সমাপয়েৎ ॥

ইতি ভবিষ্যপুরাণে-শ্রীকৃষ্ণ-সংবাদে বকপঞ্চক-ব্রতকথা সমাপ্তা ॥

পাণ্ডপত-ব্রত ।

এই ব্রত করিলে ব্রহ্মহত্যা, অগম্যাগমন, অভক্ষ্যভক্ষণ প্রভৃতি পাপ বিনষ্ট হয় । শৈবদিগের এই ব্রত অবশ্য করণীয় ।

দ্বাদশীতে আরম্ভ করিয়া পূর্ণিমা পর্যন্ত চারিদিন এই ব্রত করিবে ।

দ্বাদশীতে একভক্ত, ত্রয়োদশীতে অযাচিত ভোজন, চতুর্দশীতে নক্তভোজন ও পৌর্ণমাসীতে উপবাস করিবে ।

শক্ত্যনুসারে স্তব্ধ, রজত অথবা তাম্র দ্বারা বৃষ নিৰ্ম্মাণ করিয়া তত্পরি শিব ও দুর্গার মূর্ত্তি অঙ্কিত করিবে ।

দ্বাদশীর দিন নিত্যক্রিয়া সমাধানান্তে স্বস্তিবাচনাদি করিয়া সঙ্কল্প করিবে । যথা,—বিষ্ণুরোম্ তৎসদগ্ধ অমুকে মাসি অমুকে পক্ষে দ্বাদশাস্তিধাবারভ্য পৌর্ণমাসীং যাবৎ অমুকগোত্রঃ শ্রীঅমুকদেবশর্মা প্রতাহং ক্রমশঃ একভক্ত্যাযাচিত-নক্তভোজনোপবাসসহকৃত-গণপত্যাদি-দেবতাপূজাপূর্ব্বকং যথাশক্ত্যুপচারকরণক-শিবদুর্গা-পূজনরূপ-পাণ্ডপতব্রতমহং করিষ্যে ।

পরে সামান্ত্যর্ঘ্য আসনগুচ্ছাদি মাতৃকাত্রাসান্ত কৰ্ম্ম করিয়া ঘটস্থাপন করিবে । তারপর আবাহনপূর্ব্বক গণেশাদি দেবতার পূজা করিয়া শিব ও দুর্গাকে আবাহনপূর্ব্বক ভক্তি-সহকারে যথাশক্তি উপচার দ্বারা পূজা করিবে ।

পরে স্তব পাঠ করিবে । যথা,—ওঁ গঙ্গাধর মহাদেব সর্বলোকপরাবর । জহি মে সর্বপাপানি পূজিতস্ত্বিহ শঙ্কর ॥ শঙ্করায় নমস্তভ্যং সর্বপাপহরায় চ । যথা যমং ন পশ্যামি তথা মে কুরু শঙ্কর ॥ গঙ্গাধর ধরাধীশ পরাংপর বরপ্রদ । শ্রীকৰ্ণ নীলকণ্ঠমুমাকান্ত নমোহস্ত তে ॥

এইরূপ স্তব পাঠান্তে প্রণামপূর্ব্বক ব্রাহ্মণকে স্বর্ণ ও গোবৃষ দক্ষিণা দিবে এবং অচ্ছিদ্রাবধারণ করিবে ।

চাতুর্দশী-ব্রত ।

আবাহে গুরুদ্বাদশ্যং পৌর্ণমাস্তামথাপি বা । চাতুর্দশীব্রতারণ্যং কুৰ্ব্ব্যৎ

কর্কটসংক্রমে ॥ অভাবে তু তুলার্কৈ চ মন্থেণ নিয়তং ব্রতী । কার্তিকৈ শুক্ল-
দ্বাদশ্যাং বিধিবৎ তৎ সমাপয়েৎ ॥ ইতি বয়াহপুরাণে ।

“চতুর্দ্বাপি হি তচ্চীর্ণং চাতুর্ন্যাস্তব্রতং নরঃ । কার্তিক্যাং শুক্লপক্ষে তু
দ্বাদশ্যাং তৎ সমাপয়েৎ ॥”—মহাভারতে ।

“চতুরো বার্ষিকান্ মাসান্ দেবেস্তোথাপনাবধি । স্ত্রী বহুনরো বা মন্তুক্তা
গৃহীয়ান্নিয়মানিমান্ ॥—ইতি ভবিষ্যোত্তরে ।

“চতুরো বার্ষিকান্ মাসান্ দেবেস্তোথাপনাবধি ॥ মধুস্বরো ভবেন্নিত্যং
নরো গুড়বিবর্জনাৎ ॥ তৈলস্ত বর্জনাং দেব স্কন্দরাক্ষঃ প্রজায়তে । কটুতৈল-
পরিভ্যাগাৎ শক্রনাশো ভবেৎ ধ্রুবম্ ॥ লভতে সন্ততিং দীর্ঘাং স্থালীপাকমভক্ষ-
য়ন্ । সদা মুনিঃ সদা যোগী মধুমাংসস্ত বর্জনাৎ ॥ নির্ব্যাধিনীৰুগোজস্বী
বিষ্ণুভক্তশ্চ জায়তে । একান্তরোপবাসেন বিষ্ণুলোকমবাপুয়াৎ ॥ ধারণান্নখ-
লোন্নাঞ্চ গঙ্গান্নানং দিনে দিনে । নমো নারায়ণায়ৈতি জপ্ত্বানশনজং ফলম্ ॥
পাদাভিবন্দনাদ্বিষেণার্গভেদগোদানজং ফলম্ ॥”—মৎস্তপুরাণে ।

যোগাভ্যাসী ভবেদ্ যস্ত স ব্রহ্মপদমাপুয়াৎ । তাৎস্বলবর্জনার্নিত্যং বহু
ভোগ্যং প্রজায়তে ॥ ঘৃতত্যাগাৎ স্নানাবণ্যং সর্কং মিত্ববপুর্ভবেৎ । ফলত্যাগাত্ত্ব
মতিমান্ বহুপুত্রঃ প্রজায়তে ॥ শাকপত্রাশনভ্যাগী পকান্নাদমলো ভবেৎ ।
পাদাভ্যঙ্গপরিভ্যাগাৎ বপুঃসৌরভ্যমাপুয়াৎ ॥ হৃদ্ধতক্রদধিত্যাগাৎ গোলোকং
লভতে নরঃ । ভূমাবাস্তরশায়ী চ বিষ্ণোরহুচরো ভবেৎ ॥ মৌনব্রতী ভবেদ্
যস্ত তস্তাজ্ঞাস্বলিতা ভবেৎ । ভূমৌ ভুঙ্ক্বে যস্ত নরঃ স পৃথিব্যাঃ পতির্ভবেৎ ॥
পাদাভিবন্দনাদ্ বিষেণার্গভেদ গোদানজং ফলম্ । বিষেণার্ঘ্যঃ সদনে কুর্যাৎ-
হুপলেপনার্নার্জনে ॥ কল্পস্থায়ী ভবেত্তত্র স নরো নাত্র সংশয়ঃ । পত্রেষু যো
নরো ভুঙ্ক্বে কুরুক্ষেত্রফলং লভেৎ ॥ শিলায়াং ভোজিনো নিত্যং প্রয়াগন্নানজং
ফলম্ । মাষদ্বয়পরিভ্যাগাৎ ন রোগৈঃ পরিভূয়তে ॥ আষাঢ়াদিচতুর্ন্যাসং
প্রাতঃস্নায়ী ভবেন্নরঃ । বিপ্রেভ্যো দক্ষিণাং দৃষ্ট্বা কার্তিক্যাং গোপ্রদো ভবেৎ ॥
স বৈষ্ণবপুরং যতি বিষ্ণুব্রতমিদং শুভম্ । এবমাদিব্রতৈঃ পার্থ তুষ্টিমায়তি-
কেশবঃ ॥—ভবিষ্যোত্তরে ।

চতুরো বার্ষিকান্ মাসান্ যশ্চ মাংসং পরিত্যজেৎ । চত্বারি ভদ্রাণ্যাপ্নোতি-
কীর্তিমায়ুর্ঘশো বলম্ ॥—মহাভারতে ।

এই ব্রতের চারি কল্প ।—আষাঢ় মাসের শুক্লা দ্বাদশী হইতে কার্তিকমাসের
শুক্লাদ্বাদশী পর্য্যন্ত । ১ । আষাঢ়ী পৌর্ণমাসী হইতে কার্তিকী পৌর্ণমাসী পর্য্যন্ত । ২ ।

কর্কট সংক্রান্তি হইতে বৃশ্চিক সংক্রান্তি পর্য্যন্ত । ৩ । অথবা তুলা সংক্রান্তি হইতে বৃশ্চিক সংক্রান্তি পর্য্যন্ত । ৪ ।

এই ব্রতে বিভিন্ন দ্রব্য ত্যাগ করিলে বিভিন্নরূপ ফল লাভ হয় । যথা—
 গুড় ত্যাগ করিলে স্বরের মধুরতা, তৈল বর্জনে সৌন্দর্য্য, কটুতৈলত্যাগে শত্রু-
 নাশ, স্থালীপাক্ষ (হাঁড়িতে রাখা) ভক্ষণ ত্যাগ করিলে বংশবৃদ্ধি এবং মধু ও
 মাংসবর্জনে মানব ঋষির ঞ্চায় যোগী ও আধি-ব্যাধিহীন তেজস্বী হইতে পারে ।
 একদিন অন্তর একদিন ভোজন করিলে বিষ্ণুলোক প্রাপ্ত হয় । নখলোমধারণে
 প্রতিদিন গঙ্গান্নানের ফল লাভ হয় । “নমো নারায়ণায়” এই মন্ত্র জপ করিলে
 অনশন ব্রতের ফল হয় । বিষ্ণুর চরণবন্দনে গোদান জন্তু ফল প্রাপ্ত হওয়া যায় ।

যে ব্যক্তি যোগাভ্যাস করে সে মুক্ত হয় । তাবলত্যাগে বহুভোগ্য,
 ঘৃতত্যাগে উত্তম লাবণ্য, ফলত্যাগে বৃদ্ধি ও শাকপত্রাদিত্যাগে বহুপুল্লাভ
 হয় । পক্ষার ত্যাগে পাপহীন হয় ॥ পাদাভ্যঙ্গ পরিত্যাগে দেহের সৌগন্ধ,
 হৃৎক, তক্র ও দধিত্যাগে নর গোলোক প্রাপ্ত হয় । ভূমিতে শয়নে বিষ্ণুর
 অন্নচর হয়, মৌনী হইলে তাহার বাক্‌সিদ্ধি হয় । ভূমিতে ভোজনে রাজত্ব এবং
 বিষ্ণুপাদবন্দনে গোদানজ পুণ্য লাভ হয় । বিষ্ণুমন্দিরে উপলেপন ও মার্জ্জন
 করিলে অন্নকাল পর্য্যন্ত বিষ্ণুলোকে বাস হয় । পত্রে ভোজন করিলে কুরুক্ষেত্র
 তীরের ফল, প্রস্তর পাত্রে ভোজন করিলে প্রয়াগ স্নানজনিত ফল লাভ হয় ।
 মাষদ্বয় (মাষকলাই ও বিউলি) পরিত্যাগে রোগহীন হয় ।

নরগণ আঘাটাদি চতুর্শাস্ত্রে শ্রোতঃস্বায়ী হইবে । এই ব্রত বিষ্ণুর অতীব
 প্রীতিকর । ইহার অনুষ্ঠানে বিষ্ণু পরম প্রীত হন ।

শ্রোতঃকৃত্যাদি সমাপনান্তে আচমন করতঃ স্বস্তিবাচন পূর্ব্বক সঙ্কল্প করিতে
 হয় । মাংস বর্জনে এইরূপ সঙ্কল্প করিবে।—“বিষ্ণুরোম্ তৎসদগ্ধ
 আঘাটে মাসি শুক্রে পক্ষে দ্বাদশ্যাস্তিথাবারভ্য কীর্ত্যায়ুর্ষশৌবল-প্রাপ্তিকামঃ
 চতুর্শাসং যাবৎ মাংসবর্জনেচ-চাতুর্শাস্ত্রব্রতমহং করিষ্যে” । ১ ।

একান্তরোপবাস করিলে—“বিষ্ণুরোম্ তৎসদগ্ধেত্যাঙ্গি—বিষ্ণুলোকপ্রাপ্তি-
 কামঃ একান্তরোপবাসরূপ-চাতুর্শাস্ত্রব্রতমহং করিষ্যে” । ২ ।

নখলোম ধারণ করিলে “বিষ্ণুরোমগ্ধেত্যাঙ্গি—প্রতিদিনং গঙ্গান্নানজন্তু-
 ফলসমফলপ্রাপ্তিকামো নখলোম-ধারণরূপ-চাতুর্শাস্ত্রব্রতমহং করিষ্যে” । ৩ ।

নারায়ণ মন্ত্র জপ করিলে “বিষ্ণুরোমগ্ধেত্যাঙ্গি—অনশনজন্তু-ফলসমফল-
 প্রাপ্তিকামঃ ইয়ৎসংখ্যক—নমো নারায়ণায়ৈতিমন্ত্রজপমহং করিষ্যে” । ৪ ।

প্রস্তরপাত্রে ভোজন করিলে—“বিষ্ণুরোমদ্যোত্যাদি—প্রতিদিনং প্রয়াগ-
নানজ্ঞফল-সমফল-প্রাপ্তিকামঃ পাষণাধিকরণক-ভোজনেতরভোজননিবৃত্তিমহং
করিষ্যে” । ৫ ।

শাকভোজন ত্যাগ করিলে—“শাকভোজননিবৃত্তিমহং করিষ্যে” এইরূপ
অত্রা অত্র সংকল্পবাক্যেও সেই সেই বিষয়ের উল্লেখ করিবে । এই সকলের
মধ্যে যিনি যেমন সমর্থ, তিনি তদনুরূপ করিবেন ।

পরে সূক্তপাঠান্তে “ওঁ ইদং ব্রতং ময়া দেব গৃহীতং পুরতস্তব । নিবিন্মাং
সিদ্ধিমাগ্নোতু প্রসাদান্তব কেশব ॥ গৃহীতেহস্মিন্ ব্রতে দেব যদ্যপূর্ণে ত্বহং
ত্রিয়ে । সম্পূর্ণং তন্তু ভবতু ত্বংপ্রসাদাজ্জনার্দন ॥” এই মন্ত্র পাঠ করিবে ।

তারপর যথানিয়মে ব্রত করিয়া উত্থানদ্বাদশীতে যথাবিধি বিষ্ণুর অর্চনান্তে
পাঠ করিবে । “ওঁ ইদং ব্রতং ময়া দেব কৃতং প্রীত্যৈ তব প্রভো । ন্যূনং
সম্পূর্ণতাং যাতু ত্বংপ্রসাদাজ্জনার্দন ॥”

পরে ব্রাহ্মণকে ভোজনাদি করাইয়া দক্ষিণা ও অচ্ছিদ্রাবধারণ করিবে ।

নস্ত-ব্রত ।

বৈশাখে কার্তিকে মাঘে যন্ত নস্তব্রতং চরেৎ ।

বিধানেন স গচ্ছন্তু বিষ্ণুলোকমনাময়ম্ ॥—পাদ্মে ।

বৈশাখে, কার্তিকে বা মাঘমাসে যে ব্যক্তি বিধান অনুসারে নস্তব্রত করে,
সে অনাময় বিষ্ণুলোক প্রাপ্ত হয় ।

দিবসস্তাষ্টমে ভাগে মন্দীভূতে দিবাকরে । নস্তং তন্তু বিজানীয়াৎ ন নস্তং
নিশি ভোজনম্ ॥ নক্ষত্রদর্শনান্নস্তং গৃহস্থেন বিধীয়তে । যতের্দিনাষ্টমে ভাগে
রাত্রৌ তস্ত নিবেধনম্ ॥—মৎস্ত পুরাণ ।

দিবসের অষ্টমভাগে দিবাকর মন্দতেজা হইলে সেই সময় নস্ত বলিয়া
কথিত । সেই সময়ে নস্তব্রত করিবে । রাত্রিতে ভোজন করাকে নস্তব্রত
বলে না । গৃহস্থগণ নক্ষত্র-দর্শন করিয়া নস্তব্রত করিবে । যতিগণ দিবসের
অষ্টমভাগে নস্তব্রত করিবেন । যতিগণ রাত্রিতে ভোজন করিবেন না ।

নস্তং নিশায়াং কুবীরীত গৃহস্থো বিধিসংযুতঃ ! যতিশ্চ বিধবা চৈব কুর্যাস্তৎ
সদিবাকরম্ ॥ সদিবাকরস্ত তৎ প্রোক্তমস্তিমে ঘটিকাঘয়ে । নিশানস্তস্ত বিজ্ঞেয়ং
সামাৰ্দ্ধে প্রথমে সদা ॥—ইতি স্মৃতিঃ ।

ଗୃହସ୍ତ୍ରଗଣ ବିଧାନ ଅନୁସାରେ ରାତ୍ରିରେ ପ୍ରଥମ ଚାରିଦଣ୍ଡର ମଧ୍ୟେ ନକ୍ତବ୍ରତ କରିବେ । ଯତି ଓ ବିଧବାଗଣ ଯୁଷ୍ଟାସ୍ତର ପୂର୍ବେ ଛୁଇଁ ନଷ୍ଟ ବେଳା ଧାକିତେହି ନକ୍ତବ୍ରତ କରିବେନ ।

ହବିଷ୍ଠଭୋଜନଂ ସ୍ନାନଂ ସତ୍ୟାହାରଲାଘବମ୍ ।

ଅଗ୍ନିକାର୍ଯ୍ୟମଧଃଶୟାଂ ନକ୍ତଭୋଜୀ ସଦାଚରେଂ ॥ ଭବିଷ୍ଠପୁରାଣମ୍ ।

ନକ୍ତବ୍ରତକାରୀ ବ୍ୟକ୍ତିଗଣ ହବିଷ୍ଠଭୋଜନ, ସ୍ନାନ, ସତ୍ୟାହାର, ଅଗ୍ନିହାର, ଅଗ୍ନିକାର୍ଯ୍ୟ ହୋମାଦି ଏବଂ ଭୂମିତେ ଶୟନ କରିବେନ ।

ନିତ୍ୟକ୍ରିୟା ସମାପନାନ୍ତେ ସଂକଳ୍ପ କରିବେ ।—ବିଷ୍ଣୁରୋମ୍ ତଂସଦଘ୍ନ ଅମୁକେ ମାସି ଅମୁକେ ପକ୍ଷେ ଅମୁକସଂକ୍ରାନ୍ତ୍ୟାମାରଭ୍ୟ ଅମୁକଗୋତ୍ରଃ ଶ୍ରୀଅମୁକଦେବଶର୍ମା ସର୍ବପାପକ୍ଷୟକାମଃ (ବିଷ୍ଣୁଲୋକ-ପ୍ରାପ୍ତି-କାମଃ, ଶ୍ରୀବିଷ୍ଣୁ-ପ୍ରୀତିକାମୋ ବା) ଅମୁକ-ସଂକ୍ରାନ୍ତିଂ ଯାବଂ ନକ୍ତବ୍ରତମହଂ କରିଷ୍ୟେ ।

ବ୍ରତସମାଧାନାନ୍ତେ ବିଷ୍ଣୁପୂଜା ଓ ବ୍ରାହ୍ମଣଭୋଜନ କରାହିବା ଦକ୍ଷିଣା ଓ ଅଛିଦ୍ରାବ-ଧାରଣାଦି କରିବେ ।

ରୁକ୍ମିଣୀ-ବ୍ରତ ।

ବୈଶାଖ ମାସର ଶୁକ୍ଳା ଛାଦଶୀରେ ଏହି ବ୍ରତ କରିତେ ହୟ । ପ୍ରଥମତଃ ସ୍ଵସ୍ତି-ବାଚନ ପୂର୍ବକ ସଂକଳ୍ପ କରିବେ ।

“ଶ୍ରୀବିଷ୍ଣୁର୍ନମୋହଞ୍ଚ ବୈଶାଖେ ମାସି ଶୁକ୍ଳେ ପକ୍ଷେ ଛାଦଶ୍ରୀଂ ତିଥିଂ ଅମୁକଗୋତ୍ରା ଶ୍ରୀଅମୁକୀ ଦେବୀ ପୁତ୍ରପୋତ୍ରାଗ୍ନବଞ୍ଚିନ-ସନ୍ତତି-ଧନଧାନ୍ତ-ସୋଭାଗ୍ୟାଦିପ୍ରାପ୍ତ୍ୟୁତ୍ତରବିଷ୍ଣୁ-ଲୋକାଭିଳାଷକାମା ଅଦ୍ଵାରଭ୍ୟବର୍ଷଚତୁଷ୍ଟୟଂ ଯାବଦ୍ ରୁକ୍ମିଣୀବ୍ରତମହଂ କରିଷ୍ୟେ ।”

ଏହିରୂପ ସଂକଳ୍ପାନ୍ତେ ହୁକ୍ତପାଠ କରିବା ପଞ୍ଚଗବ୍ୟ ଓ ପଞ୍ଚାମୃତ ଦ୍ଵାରା ସେହି ସେହି ଯଜ୍ଞେ (୧ମ ଖଣ୍ଡ ୨୫୫ପୃ: ୧୫ ପଃ: ଦେଖ) ବିଷ୍ଣୁଙ୍କୁ ସ୍ନାନ କରାହିବା ପୁନରାୟ ପୁରୁଷସୂକ୍ତ ଯଜ୍ଞେ ସ୍ନାନ କରାହିବେ । ତାରପର ସାମାନ୍ତାର୍ଯ୍ୟ, ଆସନଶୁଦ୍ଧି, ଭୂତଶୁଦ୍ଧି, ଯାତୁକାନ୍ତାସାଦି କରିବା ଗଣେଶ, ଶିବାଦି ପଞ୍ଚଦେବତା, ନବଗ୍ରହ, ଦର୍ଶନିକ୍ପାଳ ପ୍ରଭୃତିର ପୂଜା (୧୮୨ ପୃ: ୨୧ ପଃ: ଦେଖ) କରିବା ଶ୍ରୀକୃଷ୍ଣଙ୍କ ଧ୍ୟାନ କରତଃ ନିମ୍ନୋକ୍ତ ବିଶେଷ ବିଶେଷ ଯଜ୍ଞେ ଷୋଡ଼ଶ ଉପଚାରେ ପୂଜା କରିବେ ।

ପାଦ୍ୟର ଯଜ୍ଞ ।—“ଓଁ ପାଦ୍ୟମଧ୍ଵସ୍ରମହରଂ ଶୀତଳଂ ସୁମନୋହରମ୍ । ପରଯାନନ୍ଦ-ଜ୍ଞାନକଂ ଗୃହାଣ ପରମେଶ୍ଵର ॥”

অৰ্ঘ্যের মন্ত্র ।—“ওঁ দুর্বাচন্দনগন্ধাচ্যমৰ্ঘ্যমেতং প্রযত্নতঃ ।

গৃহাণ রুক্ষিণীকান্ত প্রসন্নো ভব মে প্রভো ॥”

আচমনীয়ের মন্ত্র ।—“ওঁ নানাতীর্থোদ্ভবং বারি স্নগন্ধি স্তমনোহরম্ ।

গৃহাণাচমনীয়ং হং শ্রীনিবাস শ্রিয়া সহ ॥

মাল্যের মন্ত্র ।—“ওঁ নানাকুসুমগন্ধাচ্যং সূত্রগ্রথিতমুক্তমম্ ।

বক্ষঃশোভাকরং চারু মাল্যং নয় সুরেশ্বর ॥”

বস্ত্রের মন্ত্র ।—“ওঁ তন্তুসস্তানরচিতং সৰ্কদা বন্দিতং হরে ।

গৃহাণ বসনং শুদ্ধং রূপয়া রুক্ষিণীপ্রিয় ॥”

যজ্ঞোপবীতের মন্ত্র ।—“ওঁ যজ্ঞসূত্রমিদং দেব প্রজাপতিবিনির্শিতম্ ।

গৃহাণ বাসুদেব হং রুক্ষিণ্যা সহ তদ্বিভো ॥”

আভরণের মন্ত্র ।—“ওঁ নানারত্নসমায়ুক্তং স্বর্ণমুক্তাবিনির্শিতম্ ।

রুক্ষিণ্যা সহ দেবেশ গৃহাণাভরণং মম ॥”

দধি, দুগ্ধ, গুড় ও তুলুচূর্ণ দ্বারা প্রস্তুত লাড়ু, মিছরি প্রভৃতি ও অশ্ব
নানাবিধ ফল মূল একত্রিত করিয়া সাজাইয়া দিবে । ইহার নাম রচনা ।

রচনাদানের মন্ত্র ।—“ওঁ দধিফীর-গুড়ান্নাদ্য-লড্ডুকাদি-প্রপূরিতাম্ ।

গৃহাণ রুক্ষিণীনাথ রূপয়া রচনাং প্রভো ॥”

ধূপদান-মন্ত্র ।—“ওঁ কর্পূরাগুরুগন্ধাচ্যং পরমানন্দদায়কম্ ।

ধূপং গৃহাণ বরদ বৈদৰ্ভ্যা প্রিয়য়া সহ ॥”

দীপদান-মন্ত্র—“ওঁ ভক্তানাং গেহসক্তানাং সংসারধ্বাস্তনাশনম্ ।

দীপমালোকয় বিভো জগদালোককারক ॥”

এইরূপে পূজা করিয়া যথাশক্তি জপ করতঃ জপ সমর্পণ পূর্বক স্তব
পাঠান্তে প্রণাম করিবে । তৎপরে ধ্যানাদি করিয়া লক্ষীর পূজা করিবে ।
তারপর কথা শ্রবণ করিবে ।

ব্রত-কথা ।—শ্রীহৃত উবাচ । জামদগ্ন্যঃ সমাকৰ্ণ্য রমাং তাং পুঞ্জ-
গৃহ্ণিনীম্ । কঙ্কেরভিমতং জ্ঞান্ধাকারয়ং রুক্ষিণীব্রতম্ ॥ ব্রভেন তেন চ রমা
পুত্রাঢ্যা স্তভগা সতী । সৰ্কভোগেন সংযুক্তা বভূব স্থিরযৌবনা ॥ শোনক
উবাচ । বিধানং ব্রাহ্মি মে সূত ব্রতস্তাশ্চ চ যং ফলম্ । পুত্রা কেন কৃতং কৰ্ম
রুক্ষিণীব্রতমুক্তমম্ ॥ সূত উবাচ । শূণ রাজন্ রাজপুত্রী শশ্বিষ্ঠা বার্ধপৰ্কণী ।
অবগাহ সন্নোদীরং সোমং হরমপশুত ॥ সা, সধীচ্ছিঃ পরিবৃত্তা দেবযাজ্ঞা চ
সঙ্গতা । শত্বভীতা সমুথায় পর্যধুবর্কসনং ক্রতম্ । তত্র শুক্রস্ত কস্তায়

বস্ত্রব্যত্যাসমাশ্রয়ঃ । সংলক্ষ্য কুপিতা প্রাহ বসনং ত্যজ ভিক্ষুকি ॥ ইতি দানব-
 কণ্ঠা সা দাসীভিঃ পরিবারিতা । তাং তস্তা বাসসা বন্ধা কুপে ক্ষিপ্ত্বা গতা
 গৃহম্ ॥ তাং কুপমগ্নাং রুদতীং জলার্থী নহবাশ্রয়ঃ । করে স্পৃশ্য সমুদ্রত্যা
 প্রাহ কা স্বং বরাননে ॥ সা শুক্রপুত্রী বসনং পরিধায় ত্রিয়া ভিয়া । শর্মিষ্ঠয়া
 কৃতং সর্বং প্রাহ রাজানমীকতী ॥ যযাতিস্তদভিপ্রায়ং জ্ঞাত্বাহুত্রজ শোভনাম্ ।
 আশ্বাশ্রু তাং যযৌ গেহং তস্তাঃ পরিণয়াদৃতঃ ॥ সা গত্বা ভবনং শুক্রং প্রাহ
 শর্মিষ্ঠয়া কৃতম্ । তচ্ছ্রুত্বা কুপিতং শুক্রং বৃষপর্যাহ সাশ্বয়ন্ ॥ দণ্ড্যং মাং
 দণ্ডয় বিভো দোষো যদ্যস্তি তে ময়ি । শর্মিষ্ঠাং বাপ্যপকৃতাং কুরু বন্মনস্বে-
 ক্ষিতম্ ॥ রাজানং প্রণতং পাদে পিতৃদৃষ্ট্বা কৃষাব্রবীৎ । দেবযানী ত্রিয়ং
 কণ্ঠা মম দাসী ভবত্বিত্তি ॥ সমানীয় তদা রাজা দাশ্রে তাং বিনিযুক্ত্য সঃ ।
 যযৌ নিজগৃহং জ্ঞানী দেবং পরমকং স্মরন্ ॥ ততঃ শুক্রস্তমানীয় যযাতিং
 প্রতিলোমকম্ । তস্মৈ দদৌ তাং বিধিবৎ দেবযানীং তয়া সহ ॥ দস্তা প্রাহ
 নৃপং বিপ্রোহপ্যোনাং রাজস্বতাং যদি । শয়নে নয়নে সদ্যো জরা ত্বামুপ-
 ভোকতি ॥ শুক্রস্তৈতদ্বচঃ শস্ত্বা রাজা তাং বরবর্ণিনীম্ । অদৃশ্যাং স্থাপয়ামাস
 দেবযাশ্রমুগাং ভিয়া ॥ সা শর্মিষ্ঠা রাজপুত্রী হুঃখশোকভয়াকুলা । নীতা
 দাসীশতাকীর্ণা দেবযানীন্তু সেবতে ॥ একদা সা বনং গত্বা রুদতী
 জাহ্ববীতটে । বিশ্বামিত্রমুনিং সা তং দদৃশে স্ত্রীভিরাবৃতম্ ॥ ত্রিভিনং
 পুণ্যগন্ধাভিঃ সুরূপাভিঃ সুর্বাসিতম্ । কারয়ন্তং ব্রতং মালা-ধূপদীপোপ-
 হারকৈঃ ॥ নির্মায়াষ্টদলং পদ্মং বেদিকায়াং সূচিহিতম্ । রজ্জাপোতৈশ্চতুর্ভিঃ
 চতুষ্কোণং বিরাজিতম্ ॥ বাসসা নির্মিতগৃহে স্বর্ণপট্টবিচিত্রিতে । নির্মিতং
 শ্রীবাসুদেবং নানারত্নবিষষ্টিতম্ ॥ পৌরুষেণ চ সৃজেন নানাগন্ধোদকৈঃ
 শুভৈঃ । পঞ্চামৃতৈঃ পঞ্চগব্যৈর্ধামস্ত্রৈর্দ্বিজেরিতৈঃ ॥ স্নাপয়িত্বা ভদ্রপীঠে
 কর্ণিকারং প্রপূজয়ন্ । পঞ্চভির্দশভিক্ষাপি ঘোড়শৈরুপচারকৈঃ ॥ পান্থ-
 মধ্বশ্রমহরং শীতলং স্নমনোহরম্ । পরমানন্দজনকং গৃহাণ পরমেশ্বর ॥
 দুর্কীচন্দনগন্ধাঢ্যমর্ধ্যমেতং প্রবহ্নতঃ । গৃহাণ কক্ষিণীকান্ত প্রপন্নস্ত মম প্রভো ॥
 নানাভীর্থোদ্ভবং বাসি স্নগন্ধি স্নমনোহরম্ । গৃহাণাচমনীয়ং স্বং শ্রীনিবাস শ্রিয়া
 সহ ॥ নানাকুসুমগন্ধাঢ্যং সূত্রপ্রথিতমুক্তমম্ । বন্ধুঃশোভাকরং চারু শাল্যং নয়
 সুরেশ্বর ॥ তন্তুসস্তানসন্ধান-রচিতং বসনং হরে । গৃহাণাবরণং শুদ্ধং নিরাবরণ
 সপ্রিয়ঃ ॥ যজ্ঞসূত্রমিদং দেব প্রজাপতিবিনির্মিতম্ । গৃহাণ বাসুদেব স্বং কক্ষিণ্যা
 রমণ্য সহ ॥ নানারত্নসমায়ুক্তং স্বর্ণমুক্তাদিষষ্টিতম্ । প্রিয়য়া সহ দেবেশ গৃহাণ-

ভরণং মম ॥ দধিক্ষীরগুড়ান্নাত্ত-পূপলব্ধকখণ্ডকাং । গৃহাণ কৃষ্ণিণীকাস্ত সনাধং
 কুরু মাং প্রভো ॥ কর্পূরাগুরুগন্ধাঢ্যং পরমানন্দদায়কম্ । ধূপং গৃহাণ বরদ
 বৈদর্ভ্যা প্রিয়য়া সহ ॥ ভক্তানাং গেহসক্তানাং সংসারধ্বাস্তনাশনম্ । দীপ-
 মালোকয় বিভো জগদালোককারক ॥ শ্রামসুন্দর পদ্মাক্ষ পীতাধর চতুর্ভুজ ।
 প্রপন্নং পাহি দেবেশ কৃষ্ণিণ্যা সহিতাচ্যুত ॥ ইতি তাসাং ব্রতং দৃষ্ট্বা মুনিং
 নত্বা স্নহুঃখিতা । শর্শ্বিষ্ঠা মিষ্টবচসা কুতাঞ্জলিকুবাচ তম্ ॥ শর্শ্বিষ্ঠোবাচ । রাজ-
 পুত্রীং হর্ভগাং মাং স্বামিনা পরিবর্জিতাম্ । ত্রাতুমর্হধ হে দেব্যো ব্রতেনানেন
 কর্মণা ॥ শ্রদ্ধা তু তা বচস্তত্তাঃ কারুণ্যাচ্চ কিয়ং কিয়ং । পূজোপকরণং
 দত্বা কারয়ামাসুন্নাদরাৎ ॥ ব্রতং কৃৎস্বা তু শর্শ্বিষ্ঠা লক্ষ্মী স্বামিনমীশ্বরম্ । স্ত্বা
 পুত্রান্ স্নসস্তুষ্ঠা সমভূৎ স্থিরযোবনা ॥ সীতা চাশোকবনিকা-मध्ये সরময়া সহ ।
 ব্রতং কৃৎস্বা পতিং লেভে রামং রাক্ষসনাশনম্ ॥ বৃহদশ্বপ্রসাদেন কৃৎস্বদং দ্রৌপদী
 ব্রতম্ । পতিযুক্তা ত্রঃখমুক্তা বভূব স্থিরযোবনা ॥ তথা রমা সিতে পক্ষে
 বৈশাখে ষাদশীদিনে । জামদগ্ন্যাৎ ব্রতং চক্রে পুংং বর্ষচতুষ্টিয়ম্ ॥ পট্টসূত্রং
 করে বদ্ধা ভোজয়িত্বা দ্বিজান্ বহুন্ । তুস্ত্বা হবিষ্যং কীরাস্তং সুমিষ্টং স্বামিনা
 সহ ॥ বৃত্তুজে পৃথিবীং সর্কামপূর্ক্যাং স্বজনৈবৃত্তা । সা পুত্রো স্নযুবে সাধ্বী
 মেঘনাল-বলাহকৌ ॥ দেবানামুপকর্তারৌ ষজ্জদানতপোব্রতৌ । মহোৎসাহৌ
 মহাবীৰ্য্যৌ স্তভর্গৌ কবিসম্মতৌ ॥ ব্রতবরমিতি কৃৎস্বা সর্কসম্পৎসমৃদ্ধা, ভবতি
 বিদিততত্বা পূজিতা পূর্ণকামা । হরিচরণসরোজধম্বভজৈকতানা, ব্রজতি গতিম-
 পূর্ক্যাং ব্রহ্মবিজ্ঞেরগম্যাম্ ॥

ইতি কৃষ্ণিণীব্রতকথা সমাপ্তা ।

পুণ্যক-ব্রত ।

এই ব্রত করিলে রমণীগণ হরিতুল্য জগদ্বিখ্যাত পুত্র, স্বামিসৌভাগ্য,
 (সোহাগ), অল্পপম সৌন্দর্য, বিপুল ঐশ্বর্য, হরিভক্তি—সকল অভীষ্ট লাভ
 করিতে পারে । মহাদেব পার্কর্তীকে এই ব্রত করিতে বলেন ।

এই ব্রতে যে সকল দ্রব্যদানের বিধান আছে, প্রত্যহই যে, সে সকল দ্রব্য
 দিতে হইবে এইরূপ নিয়ম নাই ।

এই ব্রতের পূর্বদিন উপবাসী থাকিয়া, পরদিন জ্ঞান, আচমন ও তিলক
 ধারণ করিয়া নিত্যক্রিয়া সমাপনপূর্বক পুরোহিত দ্বারা স্বস্তিবাচন করাইয়া

পুরোহিত বরণ করিবে। পরে সংকল্প করিবে। ষথা—“বিষ্ণুর্নমোহস্ত মাঘে
মাসি শুক্রে পক্ষে ত্রয়োদশাং তিথাবারভ্য অমুকগোত্রা শ্রীঅমুকী দেবী
(বা দাসী) স্বামিসোভাগ্য-শ্রীকৃষ্ণতুল্যপুত্রকামা বৎসরং যাবৎ প্রত্যহং
তত্তৎফলকামনয়া তত্তদ্রব্যাদানপূর্বকশ্রীকৃষ্ণপূজনরূপ-পুণ্যকব্রতমহং করিষ্যে ॥
এইরূপ সংকল্পান্তে পুরোহিত সংকল্পসূক্ত পাঠ করিয়া ষোড়শোপচারে শ্রীকৃষ্ণের
পূজা করিবেন।

পূজার পর “বিষ্ণবে নমঃ” মন্ত্রে অষ্টোত্তর শত পারিজাত পুষ্প প্রদান
করিবেন। এইরূপ “হরয়ে নমঃ”—লক্ষ খেত চম্পক পুষ্প, “কৃষ্ণায় নমঃ”—লক্ষ
নীলোৎপল, “কেশবায় নমঃ”—লক্ষ খেত চামর, “নারায়ণায় নমঃ”—সহস্র
রত্ন-দর্পণ, “গোপিকেশায় নমঃ”—সহস্র রত্নাভরণ, “রাধেশ্বরায় নমঃ”—লক্ষ
বন্ধুকপুষ্প, “গোলোকনাথায় নমঃ”—লক্ষ মুক্তা, “শিবেশ্বরায় নমঃ”—লক্ষ
গেণ্ডুক (ঘুঁটা), “ব্রহ্মেশ্বরায় নমঃ”—লক্ষ রত্নপাশক, “সর্বেশ্বরায় নমঃ”—
লক্ষ কর্ণভূষণ, “বিশ্বেশ্বরায় নমঃ”—লক্ষ মধুকলস, “কৃষ্ণায় নমঃ”—সহস্র
সুধাপূর্ণ রত্নকলস, “গোপিবেশ্যবিধারিণে নমঃ”—লক্ষ রত্নপ্রদীপ, “কিশোরবেশায়
নমঃ”—সহস্র ধুস্তুরকুসুমাকৃতি রত্নপাত্র, “গৌরক্ষকায় নমঃ”—সহস্র রত্নময়
পদ্মনালা, “গোপাঙ্গনেশায় নমঃ”—লক্ষ রত্নপদ্ম, “দেবেশ্বরায় নমঃ”—লক্ষ
রত্নাঙ্গুরীয়ক, “মুনীন্দ্রনাথায় নমঃ”—লক্ষ খেতবর্ণ মণি, “মদনমোহনায়
নমঃ”—লক্ষ রত্নহার, “সিদ্ধেশ্বরনাথায় নমঃ”—লক্ষ সুপক শ্রীফল, “পদ্মালয়েশায়
নমঃ”—লক্ষ বর্ষুলাকৃতি রত্নপাত্র,—“পদ্মনাভায় নমঃ”—সহস্র রত্নময় নাভির
অলঙ্কার, “চক্রপাণয়ে নমঃ”—সহস্র রত্নময় চক্র, “শ্রীনিবাসায় নমঃ”—লক্ষ সুবর্ণ
রত্নময়কুম্ভ, “পদ্মনেত্রায় নমঃ”—লক্ষ স্থলপদ্ম ও জলপদ্ম, “লক্ষ্মীশ্বরায় নমঃ”—
সহস্র সুবর্ণময় খঞ্জন পক্ষী, “নারায়ণায় নমঃ”—সহস্র রাজহংস, সহস্র গজ ও
লক্ষ রত্নবিচিত্র সুবর্ণছত্র, “বৃন্দাবনায় নমঃ”—লক্ষ মালতী পুষ্প, “নরক-
হারিণে নমঃ”—লক্ষ মহামূল্য রত্ন দান করিবে।

পরে বৎসর পূর্ণ হইলে “মুনীন্দ্রনাথায় নমঃ” মন্ত্রে শুক্লফটিক তুল্য লক্ষ
উৎকৃষ্ট মণি প্রদান করিবে। “কৃষ্ণায় নমঃ” বলিয়া লক্ষ উৎকৃষ্ট মাণিকা,
“হরয়ে নমঃ” বলিয়া কুম্মাণ্ড, নারিকেল, জম্বীর ও শ্রীফল প্রভৃতি দান
করিবে।

ব্রতকালে নানাবিধ বাঘ করিয়া, পায়স ও ঘৃতশর্করাযুক্ত পিষ্টক প্রভৃতি
মিষ্টান্ন এবং সুগন্ধি পুষ্পের মালা দান করিবে।

ব্রত-কথা—মহাদেব উবাচ । হরেরারাদনং কৃৎস্না ব্রতং কুৎস্না বরা-
ননে । ব্রতঞ্চ পুণ্যকং নাম বর্ষমেকং করিষ্যসি ॥ দেবি শুক্রে চ কালে বৈ
পরং নিয়মপূর্বকম্ । মাষগুরুত্রয়োদশাং ব্রতারম্ভঃ শুভঃ প্রিয়ে ॥ গাত্রং
স্নানির্মলং কৃৎস্না শিরঃসংস্কারপূর্বকম্ । উপোষ্য পূর্বদিবসে বস্ত্রং প্রক্ষাল্য
যত্নতঃ ॥ ধোতে চ বাসসী কৃৎস্না উপবিষ্টাসনে শুচৌ । আচম্য তিলকং কৃৎস্না
নির্ভাহ চাহ্নিকং পুনঃ ॥ ঘটস্তারোপণং কৃৎস্না স্বস্তিবাচনপূর্বকম্ । পুরোহিতস্ত
বরণং পুরঃ কৃৎস্না প্রযত্নতঃ ॥ সঙ্কল্য বেদবিহিতং ব্রতমেতৎ সমাচরেৎ । ব্রতে
দ্রব্যাদি নিত্যানি চোপহারাদি বোড়শ ॥ দেয়ানি নিত্যং দেবেশি কৃষ্ণায় পর-
মাশ্রমে । আসনং স্বাগতং পাতমর্ধ্যমাচমনীয়কম্ ॥ মধুপর্কশ্চ স্নানীয়ং বস্ত্রাণ্যা-
ভরণানি চ । স্নগন্ধি পুষ্পং ধূপশ্চ দীপো নৈবেদ্যবন্দনম্ ॥ যজ্ঞসূত্রঞ্চ তাহুলং
কর্পূরাদিস্রবাসিতম্ । দ্রব্যাগ্যেতানি পূজায়াশ্চাজ্ঞরূপাদি স্নন্দরি ॥ দেবি
কিঞ্চিদ্ বিহীনেনৈবাজ্ঞহানিঃ প্রজায়তে । অজ্ঞহীনঞ্চ যৎ কশ্ম চাজ্ঞহীনো যথা
নরঃ ॥ অজ্ঞহীনে চ কার্যে চ ফলহানিঃ প্রজায়তে । অষ্টোত্তরশতং পুষ্পং
পারিজাতস্ত বিষ্ণবে ॥ দেয়ং প্রতিদিনং দুর্গে স্বাস্থ্যনো রূপহেতবে । শ্বেত-
চম্পকপুষ্পাণাং লক্ষমক্ষতমীক্ষিতম্ ॥ প্রদেয়ং হরয়ে ভক্ত্যা বাহসৌন্দর্য-
হেতবে । নীলোৎপলানাং লক্ষঞ্চ দেয়ং কৃষ্ণায় ভক্তিতঃ ॥ ব্রতাজ্ঞতৃতং দেবেশি
চক্রিণে রূপহেতবে । হিমালয়োদ্ভবং লক্ষং রুচিতং শ্বেতচামরম্ ॥ প্রদেয়ং
কেশবায়ৈব কেশসৌন্দর্যহেতবে । অমূল্যরত্নরচিতং দর্পণানাং সহস্রকম্ ॥
দেয়ং নারায়ণায়ৈব নাভিসৌন্দর্যহেতবে । অমূল্যরত্নরচিতং পুটকানাং
সহস্রকম্ ॥ প্রদেয়ং গোপিকেশায় নাসিকারূপহেতবে । বন্ধুক-পুষ্পলক্ষঞ্চ
দেয়ং রাধেশ্বরায় চ ॥ স্বস্তোষ্ঠাধরয়োশ্চৈব বাহসৌন্দর্যহেতবে । মুক্তাফলানাং
লক্ষঞ্চ দন্তসৌন্দর্যহেতবে ॥ দেয়ং গোলোকনাথায় শৈলজে ভক্তিপূর্বকম্ ।
রত্নগেণ্ডুকলক্ষঞ্চ গণ্ডসৌন্দর্যহেতবে ॥ মদীশ্বরায় দাতব্যং ব্রতে শৈলেন্দ্র-
কত্মকে । রত্নপাশকলক্ষঞ্চ দেয়ং ব্রহ্মেশ্বরায় চ ॥ গুপ্তাধঃস্থলরূপায় প্রাগেশি
ভক্তিতো ব্রতে । কর্ণভূষণলক্ষঞ্চ রত্নসারবিনির্মিতম্ ॥ দেয়ং সর্কেশ্বরায়ৈব
কর্ণসৌন্দর্যহেতবে । মাধ্বীককলসানাঞ্চ লক্ষ-রত্নবিনির্মিতম্ ॥ দেয়ং বিশ্বে-
শ্বরায়ৈব স্ব-স্ব-সৌন্দর্যহেতবে । সূধাপূর্ণঞ্চ কুস্তানাং সহস্রং রত্ননির্মিতম্ ॥ দেয়ং
কৃষ্ণায় দেবেশি বাক্যসৌন্দর্যহেতবে । রত্ন-প্রদীপ-লক্ষঞ্চ গোপবেশবিধারিণে ॥
দেয়ং ব্রতে মহাদেবি দৃষ্টিসৌন্দর্যহেতবে । ধূতুরকুসুমাকারং রত্নপাত্রসহস্রকম্ ॥
দেয়ং কিশোরবেশায় গলাসৌন্দর্যহেতবে । সঙ্গতসাররচিতং পদ্মনালসহস্রকম্ ॥

দেয়ং গোরক্ষকায়েব বাহুসৌন্দর্য্যহেতবে । লক্ষ্ণ রক্তপদ্মানাং কক্ষসৌন্দর্য্য-
হেতবে ॥ দেয়ং গোপাঙ্গনেশায় নারায়ণি হরিব্রতে । অঙ্গুরীয়ক-লক্ষ্ণ রক্ত-
সারবিনির্শিতম্ ॥ অঙ্গুলীনাঞ্চ রূপার্থং দেয়ং দেবেশ্বরায় চ । মণীন্দ্রসারলক্ষ্ণ
শ্বেতবর্ণং মনোহরম্ ॥ দেয়ং মুনীন্দ্রনাথায় নখসৌন্দর্য্যহেতবে । সদ্ভঙ্গসার-
হারাণাং লক্ষ্ণাতিমনোহরম্ ॥ দেয়ং মদনমোহনায় বক্ষঃসৌন্দর্য্যহেতবে ।
স্বপক্শ্রীফলানাঞ্চ লক্ষ্ণ স্মনোহরম্ ॥ দেয়ং সিদ্ধেন্দ্রনাথায় স্তনসৌন্দর্য্য-
হেতবে । সদ্ভঙ্গবর্ত্তুলাকারং লক্ষ্ণপাত্রং মনোহরম্ ॥ দেয়ং পদ্মালয়েশায় দেহ-
সৌন্দর্য্যহেতবে । সদ্ভঙ্গসাররচিতং নাভিনালসহস্রকম্ ॥ প্রদেয়ং পদ্মনাভায়
নাভিসৌন্দর্য্যহেতবে । সদ্ভঙ্গসাররচিতং রথচক্রসহস্রকম্ ॥ নিতম্বসৌন্দর্য্যার্থঞ্চ
প্রদেয়ং চক্রপাণয়ে । স্ববর্ণরত্নকুস্তানাং লক্ষ্ণ স্মনোহরম্ ॥ প্রদেয়ং
শ্রীনিবাসায় শ্রোণিসৌন্দর্য্যহেতবে । শতপত্রস্থলজানাং লক্ষ্ণমল্লানমক্ষতম্ ॥
প্রদেয়ং পদ্মনেত্রায় পাদসৌন্দর্য্যহেতবে । স্ববর্ণরচিতানাঞ্চ খঞ্জনাং
সহস্রকম্ ॥ পতিসৌন্দর্য্যহেত্বর্থং দেয়ং লক্ষ্মীশ্বরায় চ । রাজহংসসহস্রঞ্চ
গজেন্দ্রাণাং সহস্রকম্ ॥ স্ববর্ণচ্ছত্রলক্ষ্ণ দেয়ং নারায়ণায় চ । বিচিত্রং রক্ত-
সারেণ মুর্দ্ধসৌন্দর্য্যহেতবে ॥ মালতীনাঞ্চ কুসুমমক্ষতং বক্ষয়ীশ্বরী । দেয়ং
বৃন্দাবনেশায় হাশুসৌন্দর্য্যহেতবে ॥ অমূল্য-রত্নলক্ষ্ণ দেয়ং নারায়ণায় বৈ ।
স্বব্রতে ব্রতপূর্ণার্থং শীলসৌন্দর্য্যহেতবে ॥ শুদ্ধক্ষটিকসঙ্কাশং মণীন্দ্রসারলক্ষ্ণকম্ ।
দেয়ং মুনীন্দ্রনাথায় মনঃ-সৌন্দর্য্য-হেতবে ॥ প্রবালসারসঙ্কাশং মণিসারসহস্র-
কম্ । দেয়ং কৃষ্ণায় ভক্ত্যা চ প্রিয়াতুরাগবৃদ্ধয়ে ॥ মাণিক্যসারলক্ষ্ণ দেয়ং
কৃষ্ণায় যত্নতঃ । জন্মনঃ কোটিপর্য্যন্তং স্বামি-সৌভাগ্য-হেতবে ॥ কুম্ভাণ্ডং
নারিকেলঞ্চ জম্বীরং শ্রীফলং তথা । ফলাস্তেতানি দেয়ানি হরয়ে পূজ্যহেতবে ॥
রত্নেন্দ্রসারলক্ষ্ণ দেয়ং কৃষ্ণায় যত্নতঃ । অসংখ্যজন্ম-পর্য্যন্তং স্বাস্থ্যনো ধন-
বৃদ্ধয়ে ॥ বাঘং নানাপ্রকারঞ্চ কাংশুতালাদিকং পরম্ । ব্রতে সম্পত্তিবৃদ্ধার্থং
শ্রীহরিং শ্রাবিয়েদ্ ব্রতী ॥ পায়সং পিষ্টকং সর্পিঃ শর্করাস্তং মনোহরম্ । প্রদেয়ং
হরয়ে ভক্ত্যা স্বাস্থ্যনো ভোগবৃদ্ধয়ে ॥ সুগন্ধি-পুষ্পমাল্যানাং লক্ষ্ণমক্ষতমীক্ষিতম্ ।
প্রদেয়ং হরয়ে ভক্ত্যা হরিভক্তি-বিবৃদ্ধয়ে ॥ নৈবেদ্যানি প্রদেয়ানি স্বাদুনি মধুরাণি
চ । শ্রীকৃষ্ণ-প্ৰীতিপ্রাপ্তার্থং হর্গে নানাবিধানি চ ॥ নানারিধানি পুষ্পাণি তুলসী-
সংযুতানি চ । শ্রীকৃষ্ণ-প্ৰীতয়ে ভক্ত্যা ব্রতে দেয়ানি সুব্রতে ॥ ব্রাহ্মণানাং
সহস্রঞ্চ প্রত্যহং ভোজয়েদ্ ব্রতী । আশ্বিনঃ শশুবৃদ্ধার্থং ব্রতে জন্মনি জন্মনি ॥
পুষ্পাঞ্জলিশতং দেয়ং নিত্যং পূর্ণঞ্চ পূজনে । প্রণামশতকং দেবি কর্তব্যং

ভক্তিবুদ্ধয়ে ॥ যগ্নাসাংশ্চ হবিষ্যান্নং মাসান্ পঞ্চ ফলাদিকম্ । হবিঃ পক্ষং জলং
পক্ষং ব্রতে পক্ষে চ সূত্রতে ॥ রত্নপ্রদীপশতকং বহিঃ দৃশ্যাদ্বিনিশম্ । রাত্রে
হতাশনং কৃশা নিত্যং জাগরণং ব্রতে ॥ স্মরণং কীর্তনং কেলিঃ প্রেক্ষণং গুহ-
ভাষণম্ । সঙ্কল্লোহধ্যবসায়শ্চ ক্রিয়ানিষ্পত্তিরেব চ ॥ মৈথুনং বিবিধং ত্যাজ্যং
ব্রতে ক্রীড়াবিবুদ্ধয়ে । জ্ঞানবৃদ্ধির্জাগরণে স্মৃদ্ধিমিতভোজনে ॥ লোভ-মোহ-
কাম-ক্রোধ ভয়-শোক-বিবাদকম্ । কলহঞ্চ পরিত্যাজ্যং ব্রতে বহুবুদ্ধয়ে ॥
সম্পূর্ণে চ ব্রতে দেবি প্রতিষ্ঠা তদনন্তরম্ । ত্রিশতঞ্চ ষষ্ঠ্যধিকং উল্লকং বন্দ-
সংযুতম্ ॥ সভোজ্যং সোপবীতঞ্চ সোপহারং মনোহরম্ । ত্রিশতঞ্চ ষষ্ঠ্যধিকং
সহস্রং বিপ্রভোজনম্ । ত্রিশতঞ্চ ষষ্ঠ্যধিকং সহস্রং তিলহোমকম্ । ত্রিশতঞ্চ
ষষ্ঠ্যধিকং সহস্রং স্বর্ণমেব চ ॥ দেয়া ব্রতসমাপ্তৌ তু দক্ষিণা বিধিবোধিতা ।
অজ্ঞাং সমাপ্তদিবসে কথয়িষ্যামি দক্ষিণাম্ ॥ এতদব্রতফলাদেবি দৃঢ়া ভক্তির্হরৌ
ভবেৎ । হরিতুল্যো ভবেৎ পুত্রো বিখ্যাতো ভুবনত্রয়ে ॥ সৌন্দর্যং স্বামি-
সৌভাগ্যমৈশ্বর্যং বিপুলং ধনম্ । সর্বা বাঞ্ছিত-সিদ্ধিষ্চ নৃণাং জন্মানি জন্মানি ॥
ইত্যেবং কথিতং দেবি ব্রতং কুরু মহেশ্বরি । পুত্রস্তে ভবিতা সাধ্বীত্বাস্তু । চ
বিররাম হ ॥

ইতি ব্রহ্মবৈবর্তে গণপতিখণ্ডে পুণ্যকব্রতং সমাপ্তম্ ।

সিদ্ধিবিনায়ক-ব্রত ।

ভাদ্রমাসের শুক্লা চতুর্থাতে এই ব্রত করিতে হয় । যদি চতুর্থী উভয় দিন
ব্যাপিনী হয়, তবে পূর্বদিনেই এই ব্রত করিবে । হেমাল্লির মতে চতুর্থী যে দিন
মধ্যাহ্নব্যাপিনী হইবে, সেই দিনই ব্রত প্রশস্ত ।

প্রথমতঃ স্বস্তিবাচন করিয়া সঙ্কল্ল করিবে, যথা,—বিষ্ণুরোম্ তৎসদগ্ন
ভাদ্রে মাসি শুক্রে পক্ষে চতুর্থ্যাং তিথৌ অমুকগোত্রঃ ত্রীঅমুকদেবশর্মা সর্বা-
ভীষ্টসিদ্ধিকামঃ (ত্রীসিদ্ধিবিনায়কপ্রীতিকামো বা) ত্রীসিদ্ধিবিনায়কপূজামহং
করিস্তে ।

অরপর স্তম্ভপাঠ করিয়া ঘটস্থাপন, সামাচার্ঘ্য, ভূতশুদ্ধি, মাতৃকাত্মাসাদি
করিয়া গণেশ, শিবাদি পঞ্চদেবতা, আদিত্যাদি নবগ্রহ, ইন্দ্রাদিদশদিকৃপালের
পূজা করিবে ।

পরে স্তব্ধময়ী, রৌপ্যময়ী অথবা মৃগ্ময়ী প্রতিমার প্রাণপ্রতিষ্ঠা করিয়া গাং
দদয়ায় নমঃ । এই ক্রমে অঙ্গস্তাস ও করস্তাস করিয়া ধ্যান করিবে ।

যথা,—“ওঁ একদন্তং শূৰ্পকং গজবস্ত্রং চতুর্ভূজম্ । ত্রিলোচনং চন্দ্রমৌলিং
তপ্তকাঞ্চনসন্নিভম্ ॥ কপিথমোদকাসক্ত-প্তগাং রক্তবাসসম্ । ভজেহক্ষমালা-
পরপ্ত-পাশাঙ্কুশকরং বিভূম্ ॥

এইরূপ ধ্যানান্তে নিজমস্তকে পুষ্প দিয়া বিশেষার্থ্য স্থাপনপূর্বক পুনর্ধ্যান
করিয়া আবাহন করিবে । যথা—“ওঁ আবাহয়ামি বিশেষ স্তররাজার্চিতেষ্বর ।
অনাধনাধ সর্বজ্ঞ পূজার্থং গণনায়ক ॥ ওঁ ভূভূবঃ স্বর্গপতে ইহাগচ্ছাগচ্ছ” —
ইত্যাদিক্রমে আবাহন করতঃ “ওঁ নমো বিনায়কায় নমঃ” বলিয়া ষোড়শ
উপচারে পূজা করিবে ।

আসনদানের বিশেষ মন্ত্র যথা—“ওঁ বিচিত্ররত্নরচিতং দিব্যান্তরলসংযুতম্ ।
বিঘ্নরাজ গৃহাণেদং ভগবন্ ভক্তবৎসল ॥”

অর্ঘ্যদানের মন্ত্র,—“ওঁ অর্ঘ্যঞ্চ ফলসংযুক্তং গন্ধপুষ্পাঙ্কতৈর্যুতম্ । গণাধ্যক্ষ
নমস্তেহস্ত গৃহাণ করুণানিধে ॥”

মধুপর্কদান-মন্ত্র—“ওঁ দধ্যাজ্যমধুসংযুক্তং মধুপর্কং ময়াহৃতম্ । গৃহাণ সর্ব-
লোকেশ গণনাথ নমোহস্ত তে ॥”

আচমনীয়দান-মন্ত্র,—“ওঁ বিনায়ক নমস্তভ্যং ত্রিদশৈরভিবন্দিত । পবি-
ত্রেশ্বনা দেব শীঘ্রমাচমনং কুরু ॥”

পঞ্চামৃত দ্বারা স্নানের মন্ত্র,—“ওঁ পয়ো দধি ঘৃতকৈব শর্করা-মধুসংযুতম্ ।
পঞ্চামৃতং গৃহাণেদং স্নানায় গণনায়ক ॥”

সামান্য স্নানমন্ত্র,—“ওঁ পূতং গন্ধাদিতীর্থেভ্য আনীতং তোয়মুত্তমম্ । ভক্ত্যা
সমর্পিতং তুভ্যং স্নানায়াতীষ্টদায়ক ॥”

বস্ত্রদান-মন্ত্র,—“ওঁ রক্তবস্ত্রযুগং দিব্যং কারুকার্যবিভূষিতম্ । গৃহাণ
পরিধানায় সর্ববিঘ্নবিনাশন ॥”

যজ্ঞোপবীতদান-মন্ত্র,—“ওঁ রজতং ব্রহ্মহত্রঞ্চ কাঞ্চনকোন্তরীয়কম্ । গৃহাণ
ভক্ত্যা দত্তং মে ভক্তানাং বরদো ভব ॥”

সিন্দূরদান-মন্ত্র—“ওঁ উত্তমভাস্করসঙ্কাশং সঙ্ক্যাবদরুণং প্রভো । বীরালঙ্করণং
দিব্যং সিন্দূরং প্রতিগৃহ্যতাম্ ॥”

আভরণদান-মন্ত্র,—“ওঁ নানাবিধানি দিব্যানি নানারত্নোজ্জলানি চ ।
ভূষণানি গৃহাণেশ পার্বতী-প্রিয়-নন্দন ॥”

গন্ধদান-মন্ত্র,—“ওঁ কস্তুরী-রোচনা-চন্দ্র-কুঙ্কুমৈশ্চ সমধিতম্ ॥ বিলেপনং
স্বরশ্রেষ্ঠ চন্দনং প্রতিগৃহ্যতাম্ ॥”

অক্ষতদান-মন্ত্র—“ওঁ রক্তাক্তাংশ দেবেশ গৃহাণ দ্বিরদানন । ললাট-পটলে চন্দ্রস্ততোপরি বিধার্যাতাম্ ॥

পুষ্পদান-মন্ত্র—“ওঁ ময়াহতাত্তনেকানি পুষ্পাণি সুরভীণি চ । নানাবিধানি ভগবন্ গৃহাণ গণনায়ক ॥”

অঙ্গপূজা—“ওঁ গণেশ্বরায় নমঃ, পাদৌ পূজয়ামি । এই ক্রমে প্রথমে “ওঁ” পরে “নমঃ” ও “পূজয়ামি” পদপ্রয়োগে সৰ্বত্র পূজা করিবে ।—বিঘ্নরাজায়, জাহ্নুনী । আখুবাহনায়, উরু । হেরষায় কটাং । কামারিস্থনবে, নাভিৎ । লম্বোদরায়, উদরং । গৌরীসুতায়, স্তনৌ । গণনায়কায়, হৃদয়ং । স্থূলকর্ণায়, কণ্ঠং । স্বন্দাগ্রজায়, স্বকৌ । পাশহস্তায়, গজবস্ত্রায়, মুখং । বিঘ্নহর্ত্রে, ললাটং । সর্কেশ্বরায়, শিরঃ । গণাধিপত্যয়ে, সর্বাঙ্গম্ ।

পত্রপূজা,—সুমুখায়, মালতীপত্রম্ । গণাধিপায়, ভৃঙ্গরাজপত্রম্ । উমা-পুত্রায়, বিষপত্রম্ । গজাননায়, শ্বেতদূর্কাপত্রম্ । লম্বোদরায়, বদরীপত্রম্ । হরস্থনবে, ধুতুরপত্রম্ । গজকর্ণায়, তুলসীপত্রম্ । বজ্রতুণ্ডায়, শমীপত্রম্ । গুহাগ্রজায়, অপামার্গপত্রম্ । একদস্তায়, বৃহতীপত্রম্ । বিকটায়, করবীর-পত্রম্ । কপিলায়, অর্কপত্রম্ । গজদস্তায়, অর্জুনপত্রম্ । বিঘ্নরাজায়, বিকু-ক্রান্তাপত্রম্ । বটবে, দাড়িমীপত্রম্ । সুরাগ্রজায়, দেবদারুপত্রম্ । ভালচন্দ্রায়, মরুপত্রম্ । হেরষায়, অশ্বখপত্রম্ । চতুর্ভুজায়, জাতীপত্রম্ । বিনায়কায়, কেতকীপত্রম্ । সর্কেশ্বরায়, অগস্তিপত্রম্ ।

ধূপদান-মন্ত্র,—“ওঁ দশাঙ্গং গুগ্গুলাং ধূপং স্নগন্ধক মনোহরম্ । গৃহাণ রূপয়া দেব উমাপুত্র নমোহস্ত তে ॥”

দীপদান-মন্ত্র,—“ওঁ সর্কস্ত সর্কলোকেশ ত্রৈলোক্যতিমিরাপহম্ । গৃহাণ মঙ্গলং দীপং রুদ্রপ্রিয় নমোহস্ত তে ॥”

নৈবেদ্যদান-মন্ত্র,—“ওঁ নানাখাণ্ডময়ং দিব্যং নৈবেদ্যং তে স্নস্বাহুকম্ । ময়া নিবেদিতং ভক্ত্যা গৃহাণ গণনায়ক ॥”

মুখপ্রক্ষালন-মন্ত্র,—“ওঁ এলোশীর-লবঙ্গাদি-কর্পূরপরিবাসিতম্ । প্রাশনার্থং কৃতং তোয়ং গৃহাণ গণনায়ক ॥”

করোত্তর্জন-মন্ত্র,—“ওঁ মলয়াচলসমুতং কর্পূরেণ সুবাসিতম্ । করোত্তর্জনকং চাক্র গৃহতাং জগতঃ পতে ॥”

ফলদান মন্ত্র—“ওঁ বীজপুরাত্নপনসখর্জুরীকদলীফলম্ । নারিকেলফলং দিব্যং গৃহাণ গণনায়ক ॥”

মোদকদান-মন্ত্র—“ওঁ একবিংশতিসংখ্যাকান্ মোদকান্ সূতপাচিতান্ ।
ময়া নিবেদিতান্ ভক্ত্য গৃহাণ গণনায়ক ॥”

তাম্বলদান-মন্ত্র,—“ওঁ পুগীফলসমায়ুক্তং কর্পূরাদিসুবাসিতম্ । ময়া নিবে-
দিতং ভক্ত্যা তাম্বলং প্রতিগৃহ্যতাম্ ॥”

প্রদক্ষিণ-মন্ত্র—“ওঁ বিয়েশ্বর বিশালাক্ষ সর্কীভীষ্টফলপ্রদ । প্রদক্ষিণং
করোমি স্থাং সর্কান্ কামান্ প্রযচ্ছ মে ॥”

এইরূপে প্রদক্ষিণ করিয়া—“ওঁ নমস্তে বিঘ্নসংহত্রে নমস্তে দীপ্তিতপ্রদ ।
নমস্তে দেবদেবেশ নমস্তে গণনায়ক ॥ বিনায়কেশপুত্র স্বং গণরাজ সুরোত্তম ।
দেহি মে সকলান্ কামান্ বন্দে সিদ্ধিবিদায়ক ॥” এই মন্ত্র পাঠপূর্বক প্রণাম
করিবে ।

পরে প্রার্থনা করিবে । মন্ত্র যথা,—“ওঁ বন্ময়াচরিতং দেব ব্রতমেতৎ
সুহৃৎ ভম্ । গণেশ ত্বং প্রসন্নঃ সন্ সফলং কুরু সর্কধা ॥ বিনায়ক গণেশ ত্বং
সর্কদেবনমস্কৃত । পার্কীভীপ্রিয় বিয়েশ মম বিঘ্নান্ বিনাশয় ॥”

তৎপরে দক্ষিণা ও অচ্ছিদ্রাবধারণ করিয়া বস্ত্রাচ্ছাদিত প্রতীমা ব্রাহ্মণকে
দান করিয়া কথা শ্রবণ করিবে ।

ব্রত-কথা।—শোনকাদ্যা ঋষিগণাঃ নৈমিষারণ্যবাসিনঃ । সূতং
পৌরাণিকশ্রেষ্ঠমিদমুচুর্বচস্তদা ॥ ঋষয় উচুঃ । নির্কিয়েন তু কার্য্যাণি কথং
সিধ্যন্তি সূতজ । অর্থসিদ্ধিঃ কথং নৃণাং পুত্রসৌভাগ্যসম্পদঃ ॥ দম্পত্যোঃ
কলহে চৈব বন্ধুভেদে তথা নৃণাম্ । উদাসীনেষু লোকেষু কথং স্মৃথতা ভবেৎ ॥
বিষ্ণারস্তে তথা নৃণাং বাণিজ্যে চ কুবৌ তথা । নৃপতেঃ পরচক্রে চ জয়সিদ্ধিঃ
কথং ভবেৎ ॥ কাং দেবতাং নমস্কৃত্য কার্য্যসিদ্ধির্ভবেন্নৃণাম্ । এতৎ সমস্তং
বিস্তার্য্য ক্রহি মে সূত পৃচ্ছতঃ ॥ সূত উবাচ । সন্নদ্ধয়োঃ পুরা বিপ্রা কুরু-
পাণ্ডবসেনয়োঃ । পৃষ্টবান্ দেবকীপুত্রং কুন্তীপুত্রো যুধিষ্ঠিরঃ ॥ যুধিষ্ঠির উবাচ ।
নির্কিয়েন জয়ং মহং বদ ত্বং দেবকীসূত । কাং দেবতাং নমস্কৃত্য সন্যাগ্রাজ্যং
লাভেমহি ॥ কৃষ্ণ উবাচ । পূজয়ধ্বং গণাধ্যক্ষমুক্‌সিন্দুবম্ । তস্মিন্
সম্পূজিতে দেবে ধ্রুবং রাজ্যমবাণ্যসি ॥ যুধিষ্ঠির উবাচ । দেব কেন
বিধানেন পূজনীয়ো গণাধিপঃ । পূজিতস্ত তিথৌ কস্তাং সিদ্ধিদৌ গণপৌ
স্তবেৎ ॥ কৃষ্ণ উবাচ ।—মাসি ভাদ্রপদে শুক্রে চতুর্থ্যাং পূজয়েন্নৃপ । মাসি মাঘে
শ্রাবণে বা মার্গশীর্ষেহথ বা ভবেৎ ॥ গজবস্ত্রস্ত শুক্রায়াং চতুর্থ্যাং পূজয়েন্নৃপ ।
বদা চোৎপত্ততে ভক্তিসুধা পূজ্যো গণাধিপঃ ॥ প্রাতঃ শুক্লভিলৈঃ দ্বাছা

মধ্যাহ্নে পূজয়ন্তু প । নিরুমাত্রস্ববর্ণেন তদর্দ্ধার্দ্ধেন বা পুনঃ ॥ স্বশক্ত্যা গণনাথস্ত
 স্বর্ণরৌপ্যময়াকৃতিম্ । অথবা মুগ্ধায়াং কুর্যাৎ বিত্তশাঠ্যাং ন কারয়েৎ ॥ একদন্তং
 শূর্পকর্ণং গজবক্ত্রং চতুর্ভূজম্ । ত্রিলোচনং চন্দ্রমৌলিং তপ্তকাঞ্চনসন্নিভম্ ॥
 কপিথ-মোদকাসক্ত-শুণ্ডাগ্রং রক্তবাসসম্ । ভজেহক্ষমাগ্না-পরশু-পাশাঙ্কুশকরং
 বিভূম্ ॥ ধাত্বা বিনায়কস্বেবং স্নাপ্য পঞ্চামৃতৈঃ পৃথক্ । গণাধ্যাক্ষেতি নাম্না বৈ
 গন্ধং দত্ত্বাচ ভক্তিতঃ ॥ আবাহনার্থে পাণ্ডুঞ্চ দত্ত্বা পশ্চাৎ প্রবক্ততঃ । রক্তবস্ত্রযুগং
 সর্কপ্রদে দত্ত্বাচ ভক্তিতঃ ॥ বিনায়কেতি পুষ্পাণি ধূপঙ্কোমাসুতায় চ । দীপং
 রুদ্রপ্রিয়ায়েতি নৈবেद्यং বিঘ্ননাশিনে ॥ কিঙ্কিংসুবর্ণপূজাঞ্চ তাধুলঞ্চ নিবেদয়েৎ ।
 ততো দুর্কীঙ্কুরান্ গৃহ্য বিংশতিঞ্চৈকমেবহি ॥ পূজনীয়ঃ প্রযত্নেন এভির্নামপদৈঃ
 পৃথক্ । গণাধিপ নমস্তেহস্ত উমাপূজাঘনাশন ॥ বিনায়কেশপুত্রোতি সর্কসিদ্ধি-
 প্রদায়ক । একদন্তেভবক্ত্রেতি তথা মুষিকবাহন ॥ কুমারগুরবে তুভ্যাং পূজনীয়ঃ
 প্রযত্নতঃ । দুর্কীয়ুগ্মং গৃহীত্বা তু গন্ধপুষ্পাঙ্কতৈর্গুতম্ ॥ একৈকেনৈব নাম্না তু
 দশৈবং সর্কনামভিঃ । অধৈকবিংশতিং গৃহ্য মোদকান্ স্মৃতপাচিতান্ ॥ স্থাপ-
 যিত্বা গণাধ্যাক্ষসমীপে কুঙ্কনন্দন । দশ বিপ্রায় দাতব্যং স্বয়ং গ্রাহ্যাস্তথা দশ ॥
 এবং গণাধিপো দত্ত্বাৎ সনৈবেद्यং নৃপোত্তম । বিনায়কস্ত প্রতিমাং ব্রাহ্মণায়
 নিবেদয়েৎ ॥ বিনায়কস্ত প্রতিমাং বস্ত্রযুগ্মেন বেষ্টিতাম্ । তুভ্যাং সম্প্রদদে বিপ্র
 প্রীয়তাং মে গজানন ॥ বিনায়ক গণেশ স্বং সর্কদেব-নমস্কৃত । পার্কর্তী-প্রিয়
 বিশ্লেষ মম বিঘ্নং বিনাশয় ॥ বিশ্লেষঃ প্রতিগৃহ্নাতি গণেশো বৈ দদাতি চ ।
 গণেশস্তারকোভাভ্যাং গণেশায় নমো নমঃ ॥ কৃত্বা নৈমিত্তিকং কর্ম পূজয়ে-
 দিষ্টদেবতাম্ । ব্রাহ্মণান্ ভোজয়েৎ পশ্চাৎ ভুঞ্জীয়াত্তৈলবর্জিতম্ ॥ এবং কৃতে
 ধর্মরাজ গণনাথস্ত পূজনে । বিজয়স্তে ভবেন্নূনং সত্যং সত্যং যস্মোদিতম্ ॥
 ত্রিপুরং হস্তকামেন পূজিতঃ শূলপাণিনা । শক্রেণ পূজিতঃ পূর্কং বৃত্রাসুর-
 বধেচ্ছয়া ॥ অশ্বেষয়ন্ত্যা ভর্তারং পূজিতোহহল্যয়া পুরা । দ্রষ্টুং সীতাং মহাভাগাং
 বীরেণ চ হনুমতা ॥ ভগীরধেন তদ্বচ গঙ্গামানয়তা পুরা । অমৃতোৎপাদনার্থায়
 তথা দেবাসুরৈরপি ॥ অমৃতং হরতা পূর্কং বৈনতেয়েন পক্ষিণা । আরাধিতো
 গণাধ্যাক্ষো হমৃতকাঙ্কতঃ বলাৎ ॥ কল্পিণীং হর্তুকামেন পূজিতোহসৌ ময়া
 প্রভুঃ । তস্ত প্রসাদাদ্রাজেন্দ্র কল্পিণীং প্রাপ্তবানহম্ ॥ যদা পূর্কং হি দৈত্যেন
 হতো কল্পিণীনন্দনঃ । আরাধিতো ময়া তদ্বদ্ কল্পিণ্যা সহিতেন চ ॥ কুষ্ঠব্যাদি-
 যুতেনাথ শাশ্বেনারাধিতঃ পুরা । জয়কামস্ততঃ শীঘ্রং স্বযারাধয় শাকরম্ ।
 বিদ্যাকামো ভভেদ্ বিদ্যাং ধনকামো ধনং তথা । জয়ঞ্চ জয়কামস্ত

বিন্দতে স্নাতান্ । পতিকামা চ ভর্তারং সৌভাগ্যঞ্চ স্ববাসিনী ॥ বিধবা
পূজয়িত্বা তু বৈধব্যং নাপুয়াৎ কচিৎ । বৈষ্ণবান্যাস্থ দীক্ষাস্থ আদৌ পূজ্যা
গণাধিপঃ ॥ তস্মিন্ সম্পূজিতে বিষ্ণুরীশো ভান্নস্তথাহ্যমা । হব্যবাহমুখা দেবাঃ
পূজিতাঃ স্মার্ন সংশয়ঃ ॥ চণ্ডিকাদ্যা মাতৃগণাঃ পরিতুষ্টা ভবন্তি চ । তস্মিন্
সম্পূজিতে বিপ্রা ভক্ত্যা সিদ্ধিবিনায়কে ॥ এবং কৃতে ধর্ম্মরাজ গণনাথস্ত
পূজনে । প্রাপ্যাসি ত্বং স্বকং রাজ্যং হত্বা শত্রুন্ রণাজিরে ॥ সিধ্যন্তি
সর্ব্বকার্য্যাণি নাত্র কার্য্যা বিচারণা । এবমুক্তস্ত কৃষ্ণেন সাহুজঃ পাণ্ডুনন্দনঃ ॥
পূজয়ামাস দেবস্ত পুত্রং ত্রিপুরবাতিনঃ । শত্রুসত্ত্বং নিহত্যাজৌ প্রাপ্তবান্
রাজ্যমোজসা ॥

হৃত উবাচ ।—যঃ পূজয়েন্নহাভাগ গণেশং সিদ্ধিদায়কম্ । সিধ্যন্তি তস্ত
কার্য্যাণি মনসা চিন্তিতান্তপি ॥ খ্যাতিং গমিষ্যতে তেন নাম্না সিদ্ধিবিনায়কঃ ॥
য ইদং শৃণুয়াম্ভিত্যং শ্রাবয়েদ্ বা সমাহিতঃ । সিধ্যন্তি সর্ব্বকার্য্যাণি বিনায়ক-
প্রসাদতঃ ॥

ইতি ভবিষ্যপুরাণোক্তং সিদ্ধিবিনায়কব্রতং সম্পূর্ণম্ ॥

সত্যনারায়ণ-ব্রত ।

পূজা-পদ্ধতি ।

সন্ধ্যাকালে সায়ংসন্ধ্যা সমাপন করিয়া আচমন করতঃ স্বস্তিবাচনপূর্ব্বক
তিল, তুলসী, ত্রিপত্র ও ফল এবং জল কুশীতে লইয়া উত্তরাস্ত হইয়া সংকল্প
করিবে,—

“বিষ্ণুরৌম্ তৎসদদ্য অমুকে মাসি অমুকে পক্ষে অমুকতিথৌ অমুকগোত্রঃ
শ্রীঅমুকদেবশর্মা সর্বাপছান্তি-সৌভাগ্য-বর্দ্ধন-মনোগতাভীষ্টসিদ্ধিপূর্ব্বক-শ্রীসত্য-
দেবস্ত প্রসাদলাভার্থং স্বন্দপুরাণীয়-রেবাখণ্ডোক্ত-সত্যদেববধাবিধি-পূজনং
কথাশ্রবণঞ্চাহং করিষ্যে ।”

অনন্তর স্বশাখোক্ত সংকল্প সূক্ত পাঠ করিয়া, সামান্তার্থ্য, আসনভুদ্ধি,
জলভুদ্ধি, ভূতভুদ্ধি, অঙ্গশ্রাব, করতাস করিয়া, সত্যনারায়ণদেবের পূজা
করিবে ।

সত্যনারায়ণের ধ্যান—“ওঁ ধ্যায়েৎ সত্যং গুণাতীতং গুণত্রয়-সমবৃত্তম্ ।

লোকনাথং ত্রিলোকেশং কোস্তভাভরণং হরিম্ ॥ পীতাশ্বরং শুক্লবর্ণং শ্রীবৎস-
পদভূষিতম্ । গোবিন্দং গোকুলানন্দং ব্রহ্মাদৈরভিপূজিতম্ ॥”

এইরূপ ধ্যান করতঃ গন্ধপুষ্পদ্বারা পীঠ পূজা করিবে । যথা—এতে গন্ধপুষ্পে
ও আধারশক্তয়ে নমঃ । এইরূপে—প্রকৃত্যে, কর্মঠায়, জ্ঞানায়, কৃশ্ণায়,
ক্ষীরসমুদ্রায়, রত্নস্বীপায়, দেবতাভ্যঃ, মুনিভ্যঃ, নারদাদিঋষিভ্যঃ, পর্কতেভ্যঃ,
কল্পক্রমায়, মণিমণ্ডপায় ।

অনন্তর পূর্ববৎ ধ্যান করিয়া পুষ্পটা পূজাধারে প্রদান করিয়া আর্বাহন
করিবে । যথা—শ্রীভগবৎসত্যনারায়ণদেব ইহাগচ্ছ ইহাগচ্ছ, ইহ তিষ্ঠ ইহ তিষ্ঠ
অত্রাধিষ্ঠানং কুরু, মম পূজাং গৃহাণ । আগচ্ছ ভগবন্ দেব সর্ব-কাম-ফলপ্রদ ।
মৎপূজনম্‌সিদ্ধার্থং সান্নিধ্যমিহ কল্পয় ।

অনন্তর ষোড়শোপচারে “ও সত্যনারায়ণায় নমঃ” এই ক্রমে সত্যনারায়ণের
পূজা করিবে । হীনশক্তি হইলে পাদ্যাদি দ্বারাও পূজা হইতে পারে ।

অতঃপর নৈবেদ্য (ময়দা বা চাউলের গুঁড়া ও হুন্ধ, গুড়, রস্মা) প্রভৃতিতে
যাহা প্রস্তুত করা হয়,—ইতর কথায় (“সিঙ্গি”) নিবেদন করিয়া দিবে ।
যথা—

ও সপাদং গোধুম-চূর্ণং হুন্ধরস্মাদিশর্করম্ । সঘৃতেকীকৃতং সর্বং নৈবেদ্যং
গৃহতাং প্রভো ॥—এতং গোধুমচূর্ণ-রস্মাশর্করাদ্যেকীকৃতনৈবেদ্যং ও সত্য-
নারায়ণায় নমঃ ।

যদি গোধুম না হইয়া চাউলের গুঁড়া হয়, তবে “সপাদং গোধুমচূর্ণং”
স্থলে “সপাদং শালিচূর্ণং” এবং “এতং গোধুমচূর্ণং” স্থলে “এতং শালিচূর্ণং”
বলিতে হইবে ।

অনন্তর বামহস্তে গ্রাসমুদ্রা দেখাইয়া, দক্ষিণ হস্তে বৃদ্ধা, কনিষ্ঠা ও অনামিকা
অঙ্গুলির যোগে—“প্রাণায় স্বাহা” । তর্জনী, মধ্যমা ও বৃদ্ধা অঙ্গুলিযোগে—
“অপানায় স্বাহা” । মধ্যমা, অনামিকা ও বৃদ্ধাঙ্গুলিযোগে—“সমানায়
স্বাহা” । তর্জনী, মধ্যমা, অনামিকা ও বৃদ্ধাঙ্গুলির যোগে—“উদানায়
স্বাহা” । পঞ্চাঙ্গুলির যোগে—“ব্যানায় স্বাহা” বলিবে । পানার্থ জল,
পুনরাচমনীয়, তায়ল প্রভৃতি প্রদান করিয়া, বধাশক্তি জপ করতঃ “শুভ্রাতি-
শুভ্রগোপ্তা স্বং গৃহাণাস্বংকৃতং জপং । সিদ্ধির্ভবতু মে দেব স্বংপ্রসাদা-
জ্ঞনর্দিন” ॥ এই মন্ত্র পাঠ করিয়া, জল ফেলিবার পাত্রে একটু জল দিয়া জপ
সমাপন করিবে । অনন্তর মণ্ডল প্রদক্ষিণ করিয়া মন্ত্র পাঠ করিবে ।

প্রদক্ষিণ যন্ত্র—ওঁ যানি যানি চ পাপানি সৰ্বকালকৃতানি চ ।

তানি তানি বিনশ্যন্ত প্রদক্ষিণে পদে পদে ॥

অনন্তর পুষ্পাঞ্জলি গ্রহণ করিয়া, স্তব পাঠ করিবে । স্তব যথা ;—

ওঁ যন্নয়া ভক্তিযোগেন পত্রং পুষ্পং ফলং জলম্ । নিবেদিতঞ্চ নৈবেদ্যং তদ্
গৃহাণামু কম্পয়া ॥ ত্বদীয়ং বস্তু গোবিন্দ তুভ্যমেব সমর্পয়ে । গৃহাণ স্তুমুখো ভূষা
প্রসাদ পুঙ্কযোত্তম ॥ যন্ত্রহীনং ক্রিয়াহীনং ভক্তিহীনং জনার্দন । বৎপুঞ্জিতং যয়া
দেব পরিপূর্ণং তদন্ত বৈ ॥ অমোঘং পুণ্ডরীকাকং নৃসিংহং দৈত্যহৃদনম্ । হৃষী-
কেশং জগন্নাথং বাগীশং বরদায়কম্ ॥ সৰ্বগুণং গুণাতীতং গোবিন্দং গরুড়ধ্বজম্ ।
জনার্দনং জনানন্দং জানকী-জীবনং হরিম্ ॥ প্রণয়ামি সদা ভক্ত্যা নারায়ণ-
মনাময়ম্ । হৃগমে বিষ্ণুর্মে ঘোরে শত্রুশা পরিপীড়িতে । নিস্তারয়তু সৰ্বেষু তথা-
নিষ্টভয়েষু চ । নামাত্তেতানি সংকীর্ত্য ঈশ্বিতং ফলমাপ্নুয়াৎ ॥ সত্যনারায়ণং
দেবং বন্দেহং কামদং প্রভূম্ । লীলয়া বিততং বিশ্বং যেন তস্মৈ নমো নমঃ ॥

অনন্তর দক্ষিণাস্ত করিয়া ভক্তিপূর্ণহৃদয়ে বন্ধুবান্ধবগণের সহিত লীলাময়
ভগবান্ সত্যদেবের উপাখ্যান শ্রবণ করিবে ।

ব্রত-কথা।—“ওঁ নারায়ণং নমস্কৃত্য নরকৈব নরোত্তমম্ । দেবীং
সরস্বতীকৈব ততো জয় মুদীরয়েৎ ॥”

ঋষয় উচুঃ।—ব্রতেন তপসা বাপি প্রাপ্যতে বাঙ্কিতং ফলম্ । সৰ্ব্বেবাং
প্রট্টমিচ্ছামি কথয়স্ব মহামুনে ॥

শ্রীস্বত উবাচ।—নারদেনৈবযুক্তঃ স ভগবান্ কমলাপতিঃ । সুরর্ষয়ো
যথা প্রাহুস্তং শৃণুধ্বং সমাহিতাঃ ॥ একদা নারদো যোগী পরামুগ্রহকাম্যয়া ।
পর্যটন্ বিবিধান্ লোকান্ মর্তলোকমুপাগতঃ ॥ তত্র দৃষ্ট্বা জনাঃ সৰ্ব্বে নানাঃখ-
সম্বন্ধিতাঃ । নানাষোনিসমুৎপন্নাঃ ক্লিশ্বস্তে পাপকর্ম্মভিঃ ॥ কেজ্ঞাপায়েন
চৈতেবাং হুঃখনাশো ভবেদ্ ধ্রুবম্ । ইতি সঙ্কিন্ত্য মনসা বিষ্ণুলোকং গতস্তদা ॥
তত্র নারায়ণং দেবং শুক্লবর্ণং চতুর্ভূজম্ । শঙ্খ-চক্র-গদা-পদ্ম-বনমালাবিভূষিতম্ ।
দৃষ্ট্বা তং দেবদেবেশং বস্তুং সমুপচক্রমে ॥

নারদ উবাচ।—ওঁ নমস্তে বাহ্মনোহতীত-রূপায়ানন্তশক্তয়ে । আদি-
মধ্যান্তহীনায় নিগুণায় গুণাত্মনে ॥ সৰ্ব্বেষামাদিভূতায় ভক্তানাষার্হিনাশিনে ।
শ্রদ্ধা স্তোত্রং ততো বিষ্ণুর্নারদং প্রত্যভাবত ॥

শ্রীভগবানুবাচ।—কিমর্থমাগতোহসি স্বং কিং তে মনসি বর্ততে । কথয়স্ব
মহাভাগ স্তং সৰ্বং কথয়ামি তে ॥

নারদ উবাচ ।—মর্ত্যালোকে জনাঃ সৰ্ব্বে নানাক্লেশসমঘিতাঃ । নানাবোনি-
সমুৎপন্নঃ পচ্যন্তে পাপকৰ্ম্মাভিঃ ॥ তৎসৰ্বং শময়েন্নাত্ লঘুপায়েন তদ্বদ ।
শ্রোতুমিচ্ছামি তৎসৰ্বং কুপান্তি যদি তে ময়ি ॥

শ্রীভগবানুবাচ ।—সাদু পৃষ্টং ত্বয়া বৎস লোকানুগ্রহকাময়া । বৎ কৃত্বা
মুচ্যতে মোহাৎ তৎ শৃণু বদামি তে ॥ ব্রতমন্তি মহাপুণ্যং স্বর্গে ভূবি স্তুহুর্ভবম্ ।
তব মেহান্নয়া বিপ্র প্রকাশং ক্রিয়তেহধুনা ॥ সত্যনারায়ণশ্চেতদ্ ব্রতং সম্যক্
বিধানতঃ । কৃত্বা নরঃ সুখং ভুক্ত্বা । পরে মোক্ষমবাপ্নুয়াৎ ॥ তচ্ছ্রুত্বা ভগবদ্-
বাক্যং নারদঃ পুনরব্রবীৎ ॥

নারদ উবাচ ।—কিং ফলং কিং বিধানঞ্চ কৃতং বা কেন তদব্রতম্ । তৎ
সৰ্বং বিস্তরাদ্ জ্রহি কদা কার্য্যং ব্রতং হি তৎ ॥

শ্রীভগবানুবাচ ।—হৃঃখশোকাদিশমনং ধনধান্ত-বিবর্জনম্ । সৌভাগ্যসম্ভতি-
করং সৰ্বত্র বিজয়-প্রদম্ ॥ যস্মিন্ কস্মিন্ দিনে মর্ত্যো ভক্তিশ্রদ্ধাসমঘিতাঃ ।
সত্যনারায়ণং দেবং যজ্ঞেভুঙ্ঠো নিশামুখে ॥ বান্ধবৈত্রাঙ্কণৈশ্চৈব সহিতো
ধর্ম্মতৎপরঃ । নৈবেদ্যং ভক্তিতো দদ্যাৎ সপাদং ভক্ষ্যমুত্তমম্ ॥ স্নাত্যফলং যুতং
ক্ষীরং গোধুমশ্চ চূর্ণকম্ । অভাবে শালিচূর্ণং বা শর্করাং বা গুড়ং তথা ॥
সপাদং সৰ্বভক্ষ্যাপি একীকৃত্য নিবেদয়েৎ । বিপ্রায় দক্ষিণাং দদ্যাৎ কথাং শ্রদ্ধা
জ্ঞৈঃ সহ ॥ ততশ্চ বহুভিঃ সার্কং বিপ্রৈভ্যাঃ প্রতিপাদয়ন্ । প্রসাদং ভক্ষ-
য়েত্তস্যো নৃত্যগীতাদিকং চরেৎ ॥ ততস্তথা গৃহং গচ্ছেৎ সত্যনারায়ণং স্মরন্ ।
এবং কৃত্তে মনুষ্যাণাং বাহ্যাসিদ্ধির্ভবেদক্ষবম্ ॥ বিশেষতঃ কলিয়ুগে নাশ্রো-
পায়োহস্তি ভূতলে । কথামশু প্রবক্ষ্যামি কৃতকৃত্যো ভবেদ্বিজঃ ॥

কশ্চিৎ কশীপুরে গ্রামে আসীদ্বিপ্রশ্চ নির্ধনঃ । স্কুৎতৃষণব্যাকুলো ভূত্বা
সততং ব্রমতে মহীম্ ॥ হৃঃখিতং ব্রাহ্মণং দৃষ্ট্বা ভগবান্ ব্রাহ্মণপ্রিয়ঃ । বৃদ্ধব্রাহ্মণ-
রূপেণ পপ্রচ্ছ দ্বিজমাদরাৎ ॥

বৃদ্ধব্রাহ্মণ উবাচ ।—কিমর্থং ব্রমসে বিপ্র মহীং কুৎস্নাং স্তুহুঃখিতঃ । তৎ-
সৰ্বং শ্রোতুমিচ্ছামি কথ্যতাং যদি রোচতে ॥

ব্রাহ্মণ উবাচ ।—ব্রাহ্মণোহতিদরিদ্রোহং ভিক্ষার্থং ব্রমণং মম । উপায়ং
যদি জানাসি কুপন্ন কথয় প্রভো ॥

বৃদ্ধব্রাহ্মণ উবাচ ।—সত্যনারায়ণো বিকুর্বাহিতার্থফলপ্রদঃ । তস্ত স্বং
বিজ্ঞশর্দূ ল কুরুষ ব্রতমুত্তমম্ ॥ বৎ কৃত্বা সৰ্বহুঃখেষ্যো মুক্তো ভবতি মানবঃ ॥

শ্রীভগবানুবাচ । বিধানঞ্চ ব্রতস্তাসু বিপ্রায়াত্মন্য বহুতঃ । সত্যনারায়ণো

बुद्धस्तद्वैवास्तुरधीयत ॥ ततोऽहसौ मनसा विप्रश्चिन्तयामास क्षणम् । व्रतं नारायणेनोक्तं विदित्वा मन्दिरं ययौ ॥ ततोऽहं तं करिष्यामि व्रतं मनसि निश्चितम् । इति निश्चित्य विप्रोऽहसौ रात्रौ निद्रां न लक्ष्मन् । ततः प्रातः समुत्थाय सत्यनारायण-व्रतम् । करिष्येऽहं संकल्प्य भिक्षार्थमगमद्विजः ॥ तस्मिन्नेव दिने विप्रः प्रचुरं द्रव्यामाप्तवान् ॥ तेनैव बद्धुभिः सार्द्धं सत्यञ्च व्रतमाचरन् । सर्वदुःख-विनिर्मुक्तः सर्वसम्पत्समन्वितः ॥ बभूव स द्विजश्रेष्ठो व्रतश्रान्त प्रसादतः । ततः प्रभृति कालं मासि मासि व्रतं कृतम् ॥ एवं नारायणदेतद्व्रतं ज्ञात्वा द्विजोत्तमः । सर्वपापविनिर्मुक्तो हर्षभः मोक्ष-माप्तवान् ॥ व्रतमेतद् तदा विप्र पृथिव्यां सङ्करिष्यति । तदैव सर्वदुःखं हि मानवानां विनश्यति ॥ सूत्र उवाच ।—एवं नारायणेनोक्तं नारायण महात्मने । मयापि कथितं विप्राः किञ्च कथयामि वः ॥ इति श्रीस्कन्दपुराणे रेवाथण्डे सत्यनारायण-व्रतकथायां विप्रसंवादानाम प्रथमोऽध्यायः ॥

ध्वज उचुः—तस्माद् विप्रोऽहं व्रतं केन पृथिव्यां चरितं मुने । तं सर्वं श्रोतुमिच्छामः श्रद्धात्माकं प्रजायते ॥

सूत्र उवाच ।—शृणुष्व मुनयः सर्वे तस्माद् येन कृतं भुवि । एकदा स द्विजवरौ यथा विभवविसृतेः ॥ बद्धुभिः स्वजनैः सार्द्धं व्रतं कर्तुं समुद्यतः । एतस्मिन्सन्तरे काले काष्ठकेतुः समागतः ॥ बहिः काष्ठं संस्थाप्य विप्रञ्च मन्दिरं ययौ । तृण्य पीडितो भूत्वा विप्रं दृष्ट्वा तथाविधम् । प्रणिपत्य द्विजं प्राह किमिदं क्रियते त्वया । कृते किं फलमाप्नोति विसृताद् वद मे प्रभो ॥

विप्र उवाच ।—सत्यनारायणश्चेदं व्रतं सर्वेऽपि-प्रदम् । दुःखदारिद्र्य-शमनं पुत्रपौत्रविवर्द्धनम् ॥ तत्र प्रसादान्ने सर्वं धनधात्रादिकं महं । ततस्तृचनं श्रद्धा काष्ठहर्षातिहर्षितः । पत्नी जलं प्रसादं भुञ्जन् तन्नगरं ययौ । सत्यनारायणं देवं चिन्तयन् स्थिरमानसः ॥ काष्ठं विक्रीय नगरे प्राप्स्यामि चाद्य यत्नम् । तेनैव सत्यदेवञ्च करिष्ये व्रतमुत्तमम् ॥ इति सङ्कित्य मनसा काष्ठं कृत्वा तु मन्त्रके । जगाम नगरं रम्यं धनिनां यत्र संस्थितिः ॥ तद्दिने काष्ठमूल्यां द्विगुणं प्राप्तवानसौ ॥ ततः प्रसन्न-हृदयः स्वपकं कदलीफलम् । शर्करां घृतदुग्धं गोधूमञ्च च चूर्णकम् ॥ प्रत्येकञ्च सपादं गृहीत्वा स्वपुरं ययौ ॥ ततो बहून् समाहूय चकार विधिना व्रतं । तद्व्रतञ्च प्रसादेन धनपुत्राधितोऽभवत् ॥ इहलोक-सुखं भुञ्जन् चास्ते सत्यपुत्रं ययौ ॥ इति श्रीस्कन्दपुराणे रेवाथण्डे सत्यनारायण-

ব্রতকথায় কাঠকেতু-সংবাদো নাম দ্বিতীয়োহধ্যায়ঃ ॥ সূত উবাচ—পুনরন্ত্যং
 প্রবক্ষ্যামি শৃণুধ্বং মুনিপুঙ্গবাঃ ॥ আসীদ্রক্ষামুখো নাম নৃপতিবলিনাং বরঃ ।
 জ্বিতেন্দ্রিয়ঃ সত্যবাদী যথৌ দেবালয়ং প্রতি ॥ দিনে দিনে ধনং দশা দ্বিজান্
 সন্তোষয়েৎ সূধীঃ । তস্তু ভাৰ্য্যা প্রমুগ্ধা চ সরোজবদনা সতী ॥ ভদ্রশীলা ব্রতং
 সত্যং সিদ্ধুতীরেহকরোম্মুনে । এতস্মিন্লেব সময়ে সাধুরেকঃ সমাগতঃ ॥
 বাণিজ্যার্থং বহুবৈধৈ রত্নাটোঃ পরিপূরিताम् । নাবং সংস্থাপ্য তত্তীরে জগাম
 তত্তটং প্রতি ॥ দৃষ্ট্বা তত্র ব্রতং সম্যক্ পপ্রচ্ছ বিনয়ান্বিতঃ ॥ সাধুকুবাচ—
 কিমিদং ক্রিয়তে রাজন্ ভক্তিস্যুজ্ঞেন চেতসা । প্রকাশং কুরু তৎ সৰ্বং শ্রোতু-
 মিচ্ছামি সাম্প্রতম্ ॥ রাজোবাচ—পূজনং ক্রিয়তে সাধো বিষ্ণোরতুলতেজসঃ ।
 ব্রতঞ্চ স্বজনৈঃ সার্কং পুত্রাদিপ্রাপ্তয়ে মুদা ॥ প্রতু্যবাচ ততো নহা রাজানং সাদরং
 বচঃ । সাঙ্গং কথয় মে রাজন্ ব্রতমেতৎ করোম্যহম্ ॥ যমাপি সন্তুতির্নাস্তি
 এতস্মাভ্যবিতা ধ্রুবম্ । ততো নিবৃত্য বাণিজ্যং সানন্দং গৃহমায়যৌ ॥
 কিয়দ্দিনে তস্তু ভাৰ্য্যাভবদগৰ্ভবতী সতী । গৰ্ভযুক্তানন্দচিত্তাভবদ্বর্ষপরায়ণা ॥
 পূর্ণে গৰ্ভে ততো জাতা বালিকা চাতিসুন্দরী । দিনে দিনে বর্দ্ধমানা শুক্লপক্ষে
 যথা শশী ॥ ততো বণিক্‌সুভায়াশ্চ জাতকাদীন্ সমাপ্য চ । নাম্না কলাবতী
 চেতি তন্নামকরণং কৃতম্ ॥ ততো লীলাবতী প্রাহ স্বামিনং মধুরং বচঃ ।
 ন করোষি কিমর্থং বা পুরা যচ্চ প্রতিশ্রুতম্ ॥

সাধুকুবাচ—বিবাহসময়েহপ্যস্তাঃ করিষ্যামি ব্রতং প্রিয়ে । ইতি—
 ভাৰ্য্যাং সমাস্থাশ্চ জগাম তত্তটং প্রতি ॥ ততঃ কলাবতী কণ্ঠা বদ্ধিতা
 পিতৃবেশ্মনি । দৃষ্ট্বা কণ্ঠাং ততঃ সাধুর্নগরে বন্ধুভিঃ সহ ॥ যজ্ঞয়িত্বা
 ক্রতং দূতং প্রেষয়ামাস ধর্মবিৎ । বিবাহার্থঞ্চ কণ্ঠায়া বরং শ্রেষ্ঠং বিচারয়ন্ ॥
 তেনাজ্ঞপ্তস্ততঃ সোহসৌ কাঞ্চনং নগরং যথৌ । তস্মাদেকং বণিক্‌পুত্রং
 সমাদায়াগতো হি সঃ । দৃষ্ট্বা তু সুন্দরং বালং বণিক্‌পুত্রং শুণাশ্বিতম্ ॥
 জ্ঞাতিভিবন্ধুভিঃ সার্কং পরিতুষ্টেন চেতসা । দত্তবান্ সাধুপুত্রায় কণ্ঠাং
 বিধি-বিধানতঃ ॥ ততোভাগ্যবশান্তেন বিন্মুতং ব্রতমুত্তমম্ । বিবাহসময়ে-
 হপ্যস্তান্তেন কষ্টৌইভবদ্বিভূঃ ॥ ততঃ কাশ্মেন ক্রিয়তা নিজধর্মবিশারদঃ ।
 বাণিজ্যার্থং ততঃ শীঘ্রং জামাত্ৰা সহিতৌ বণিক্ ॥ পুরীং নির্দ্যায় নগরে
 চন্দ্রকেতোর্নৃপশ্চ চ ॥ এতস্মিন্লেব কালে তু সত্যানারায়ণঃ প্রভূঃ । ভ্রষ্ট-
 প্রতিজ্ঞমালোক্য শাপং তস্মৈ প্রদত্তবান ॥ অথারভ্য কিয়ৎকালং দুঃখস্তেহত্র
 ভবিষ্যতি । তস্মিন্লেব দিনে রাজ্ঞৌ ধনমাদায় তদ্বরঃ ॥ তেনৈব বর্ষনা ষাভঃ

পৃষ্ঠদেশং বিলোকয়ন্ । তৎপশ্চাদ্ ধাবতো দূতান্ দৃষ্ট্বা ভীতেন চেতসা ॥
 ধনং সংস্থাপ্য তত্রৈব গতঃ শীঘ্রমলক্ষিতঃ ॥ ততো দূতাঃ সমায়াতা যত্রাস্তে
 সজ্জনো বণিক্ । দৃষ্ট্বা ভূপধনং তত্র বন্ধা দূতা বণিক্সুতো ॥ হর্ষযুক্তা
 ধাবমানা উচুর্নৃপসমীপতঃ । তস্মরৌ দ্বৌ সমানীতো বিলোক্যাজ্ঞাপয় প্রভো ॥
 তেনাজ্ঞপ্তৈস্ততঃ শীঘ্রং দৃঢ়ং বন্ধা তু তাবুভৌ । স্থাপিতৌ দ্বৌ মহাহর্গে
 কারাগারে বিচারতঃ ॥

সুত-উবাচ ।—মায়া সত্যদেবশ্চ ন শ্রুতঞ্চ তয়োর্বচঃ । ততস্তয়োর্ধনং যচ্চ
 গৃহীতং চন্দ্রকেতুনা ॥ তচ্ছাপাচ তয়োগেহে ভার্যাপি হুঃখিতাভবৎ । চৌরেণাপ-
 হৃতং সর্কং গেহে যচ্চ স্থিতং ধনম্ ॥ আধিব্যাধিসমায়ুক্তা ক্ষুৎপিপাসা-
 প্রপীড়িতা । অন্নচিন্তাপরা ভূষা ভ্রমতে চ গৃহে গৃহে । তথা কলাবতী
 কণ্ঠা ভ্রমতে প্রতিবাসরম্ ॥ একদা সা তু ভবনাং ক্ষুধার্তা দ্বিজমন্দিরম্ ।
 গত্বাপশ্চদব্রতং তত্র সত্যনারায়ণশ্চ চ ॥ উপবিশ্চ কথ্যং শ্রুত্বা বরং
 সম্প্রার্থ্য বাঞ্ছিতম্ । প্রসাদভক্ষণং কৃত্বা যমৌ রাত্রৌ গৃহং প্রতি ॥ ততে
 লীলাবতী কণ্ঠাং ভৎসয়ায়াস তাং ভৃশম্ । পুত্রি রাত্রৌ স্থিতা কুত্র কিস্তে
 মনসি বর্ততে ॥

কলাবতুবাচ ।—দ্বিজাশয়ে ব্রতং মাতদৃষ্টং বাঞ্ছিতসিদ্ধিদম্ । তচ্ছ্রুত্বা
 কন্যকা-বাক্যং ব্রতং কর্ত্বুং সমুত্ততা ॥ সমুতা সা বণিগ্ভার্য্যা সত্যনারায়ণশ্চ
 চ । ব্রতং চক্রে চ বৈ সাধ্বী বন্ধুভিঃ স্বজনৈঃ সহ ॥ ভর্তৃজামাতরৌ ক্ষিপ্র-
 মাগচ্ছেতাং মমাশ্রমম্ । ইতি দেবং বরং যাচে সত্যদেবং পুনঃ পুনঃ ॥ অপরাধস্ত
 ভর্তৃশ্ৰে জামাভুঃ ক্ষুন্তমর্হসি । ব্রতেন তশ্চাস্তৌহসৌ সত্যনারায়ণঃ প্রভুঃ ॥
 দর্শয়ায়াস স্বপ্নং হি চন্দ্রকেতুং নৃপোত্তমম্ । দেয়ং ধনঞ্চ তৎসর্কং বিধিনা
 দ্বিগুণীকৃতম্ ॥ নো চেৎ ত্বাং নাশয়িষ্যামি সরাজ্য-ধন-পুত্রকম্ । এবমাভাষ্য
 রাজানং ধ্যানগম্যোহভবৎ প্রভুঃ ॥ ততঃ প্রভাতসময়ে রাজা চ স্বজনৈঃ সহ ।
 উপবিশ্চ সভামধ্যে প্রাহ দূতজনং প্রতি ॥ বন্ধৌ মহাজনৌ ক্ষিপ্রমানয়-
 স্বাস্তিকং মম । ততো দূতা ভ্রতং গত্বা সমানিন্যূর্বণিক্সুতো ॥ তৌ চ নত্বা
 বণিক্সুতো চন্দ্রকেতুং নৃপোত্তমম্ । স্ত্বত্বা চ পূর্ববৃত্তান্তং বিশ্বয়াত্তয়বিহ্বলৌ ॥
 রাজা বণিক্সুতো বীক্য প্রোবাচ সাদরং বচঃ । দৈবাৎ প্রাপ্তং মহৎ কর্তৃমিদানীং
 নাস্তি তত্ত্বয়ম্ ॥ ইদানীমেব যুক্তস্বং ক্ষুরকর্ন্দাদিকং চর । তন্মে নৃপবরঃ
 ত্রিমান্ স্বর্ণরত্নবিভূষণৈঃ ॥ অলঙ্কৃত্য বণিক্সুতো বচসাপ্রীণয়দভৃশম্ ।
 পুরা নীতঞ্চ যদ্রব্যং দ্বিগুণীকৃত্য দত্তবান্ ॥ প্রোবাচ তৌ ততো রাজা গচ্ছ

সাধো নিজাশ্রমম্ । রাজানং প্রণিপত্যাহ গন্তব্যং স্বংপ্রসাদতঃ ॥ যাত্রাং
কৃৎস্বা ভতঃ সাধুর্নঙ্গলাচারপূর্ব্বকম্ । ব্রাহ্মণেভ্যো ধনং দত্ত্বা সহৰ্ষৌ নগরং
যযৌ ॥ কিয়দূরে গতে সাধৌ সত্যনারায়ণঃ প্রভুঃ । জিজ্ঞাসাং কৃতবান্
সাধো কিমস্তি তরণৌ তব ॥ ততো মহাজনৌ মন্তো হেলয়া চ প্রহস্ত চ ।
কথং পৃচ্ছসি ভো দণ্ডিন্ মুদ্রাং কিং লক্ষু মিচ্ছসি ॥ লতাপত্রাদিকঞ্চৈব বর্ভতে
তরণৌ মম । নিষ্ঠুরঞ্চ বচঃ শ্রুত্বা সত্যং ভবতু তে বচঃ ॥ এবমুক্ত্বা গতঃ শীঘ্রং
দণ্ডী ভস্ত সমীপতঃ । কিয়দূরে ততো গত্বা স্থিতঃ সিদ্ধসমীপতঃ ॥ গতে দণ্ডিনি
সাধুশ্চ কৃতনিত্যক্রিয়স্তদা । উখিতাং তরণীং দৃষ্ট্বা বিস্ময়ং পরমং যযৌ ॥
লতাপত্রাদিকং দৃষ্ট্বা মুচ্ছিতো ন্যপতদভূবি । লক্ষসংজ্ঞো বণিক্পুত্রস্ততশ্চিত্তা-
পরোহভবৎ । খণ্ডরং হৃহিতুঃ কান্তো বচনঞ্চোদমব্রবীৎ ॥

জামাতোবাচ ।—কিমর্থং কুরুবে শোকং শাপাদেতচ্চ দণ্ডিনঃ । শক্যতে
তেন সর্কং হি কর্ত্ত্বং হর্ন্ত্বং ন সংশয়ঃ ॥ ততস্তচ্ছরণং যামো বাঙ্কিতার্থো
ভবিষ্যতি । জামাতুশ্চ বচঃ শ্রুত্বা তৎসকাশং গতস্তদা । দৃষ্ট্বা চ দণ্ডিনং ভক্ত্যা
নত্বা প্রোবাচ সত্বরম্ । ক্ষমস্ব চাপরাধং মে যদ্বস্তং তব সন্নিধৌ ॥ ময়া
হরাশ্বনা দেব মুক্ধোহহং তব মায়য়া । যদ্বস্তং তথচো নাথ চষ্টং মে কস্তমর্হসি ॥
যতঃ পরহিতাঃ সর্কে ক্ষমাসারা হি সাধবঃ । পুনঃপুনস্ততো নত্বা কুরোদ
শোকবিহ্বলঃ ॥ তম্বাচ ততো দণ্ডী বিলপস্তং বিলোক্য চ । মা রোদীঃ
শৃণু মে বাক্যং ভূত্বা পূজাপরাশুখঃ ॥ মামবজ্জায় হর্ষক্কে লক্ং হুঃখং মুহর্ষু হুঃ ।
তচ্ছ ত্বা ভগবদ্বাক্যং স্ততিং কর্ত্ত্বং সমুজ্জতঃ ॥

সাধুর্বাচ ।—স্বন্নামোহিতাঃ সর্কে ব্রহ্মাঙ্কান্দিবোকসঃ । ন জানন্তি
শুণং রূপং তবাশ্চর্য্যমিদং প্রভো ॥ মুক্ধোহহং ত্বাং কথং জানে মোহিতস্তব
মায়য়া । প্রসীদ পূজয়িষ্যামি যঞ্চ-বিভববিস্তারৈঃ ॥ পুত্রং বিত্তঞ্চ মচ্ছিত্তং
পাহি মাং শরণাগতম্ । শ্রুত্বা ভক্তিযুতং বাক্যং পরিতুষ্টো জনার্দিনঃ ॥ বরঞ্চ
বাঙ্কিতং দত্ত্বা তত্রৈবাস্তরধীয়ত । ততোহসৌ নাবমাকৃহ দৃষ্ট্বা রত্নাদি-
পুরিতাম্ ॥ কৃপয়া সত্যদেবস্ত যৎফলং বাঙ্কিতং মম । ইত্যুক্ত্বা স্বজনৈঃ
সার্কং পূজাং কৃৎস্বা যথাবিধি ॥ হর্ষেণ মহতা সাধুঃ প্রয়াণমকরোদ্ভিজঃ । নাবং
সংযোজ্য বেগেন স্বদেশমগমস্তদা ॥ ততো জামাতরং প্রাহ পশু বৎস পুরীং
মম । দৃতঞ্চ প্রেবয়ামাস নিজবিস্তৃত্ত রক্ষকম্ ॥ ততোহসৌ নগরং গত্বা
সাধুর্ভাষ্যাং বিলোক্য চ । উবাচ বাঙ্কিতং বাক্যং নত্বা বন্ধাঙ্কলিস্তদা ॥
নিকটে নগরশ্চৈব জামাত্রা সহিতো বণিক্ । আগতো বহুবর্গেচ্চ ধনৈর্কহ-

विद्वेषुधा ॥ श्रद्धा दूतमुखाद् वाक्यं महार्हवृत्ता सती । सत्यपूजां ततः
 कृत्वा प्रोवाच तमुजां प्रति ॥ ब्रह्मामि शीघ्रमागच्छ साधुसन्दर्शनाय च । इति
 मातृवचः श्रद्धा व्रतं कृत्वा समाप्य च ॥ प्रसादं सम्प्रतिराज्य गता सा च पतिं
 प्रति । तेन रूष्टः सत्यदेवो भर्तारं तरणीं तथा ॥ संसृत्य च धनैः सार्द्धं
 जले तस्मिन् समार्पयत् । ततः कलावती कञ्चा नालोक्य वणिजं पतिम् ॥
 शोकैः महता तत्र रुदती चापतद्भुवि । दृष्ट्वा तथाविधां कञ्चां न दृष्ट्वा तं-
 पतिं तरामी ॥ भीतेन महता साधुः किमाश्चर्यामिदं महत् । विचिन्त्या-
 मानास्ते सर्वे बहुवृत्तरिवाहकाः ॥ ततः कलावती साक्षी दृष्ट्वा तद्विह्वला
 सती । बिललापातिदुःखेन भर्तारक्षेममत्रवीत् ॥ ईदानीं नोकया सार्द्ध-
 मदृष्ट्वा हृद्दलकितम् । न जाने केन दैवेन हेलया वापहारितः ॥ सत्य-
 देवश्च माहात्म्यं किं ज्ञातुं नहि शक्यते । इत्युक्त्वा बिललापाथं तत्र-
 स्वर्जनैः सह ॥ ततो लीलावती कञ्चां क्रोড়ে कृत्वा क्रुरोद च । ततः कला-
 वती कञ्चां नष्टे स्वामिनि दुःखिता ॥ गृहीत्वा पादुकां तत्र अल्लगस्तुं मनो दधे ।
 कञ्चायाश्चरितं दृष्ट्वा सत्पायाः स्वजनो वणिक् ॥ अतिशोकैः सन्तुष्टश्चिन्त्या-
 मास धर्मविद् ॥ हतो हि सत्यदेवेन जामाता सत्यमायया ॥ सत्यपूजां
 करिष्यामि यथाविभवविस्तारैः । इति सर्वान् समाहूय कथितं मनोरथम् ॥
 नञ्चा च दण्डबद्धुर्मो सत्यदेवः पुनःपुनः । ततस्तुष्टः सत्यदेवो गगनावणिजं
 प्रति ॥ जगद् वचनक्षेमं नैवेद्यमवमन्य च । आगता स्वामिनं ऋद्धि-
 मतो हृदयो ह्यहं प्रभुः ॥ गृहं गत्वा प्रसादं भुञ्ज्यात् चान्यत् सा पुनः ।
 लंकाभर्तृमुखा साधो भविष्यति न संशयः ॥ ततश्च प्राणदं वाक्यं श्रद्धा
 गगनमण्डलात् ॥ किंप्रतदा गृहं गत्वा प्रसादं प्रतिभुज्य च ॥ अपञ्चां पुन-
 रागत्य पतिं नावं ज्ञानैः सह । ततः कलावती तृष्ट्वा जगद् पितरं प्रति ॥
 एहि तात गृहं याहि बिलङ्गं कुरुष्वे कथम् । तंश्रद्धा कन्याकावाक्यं सङ्कष्टो-
 हृद्भुगणिक-सुतः ॥ पूजनं सत्यदेवश्च कृत्वा विधिविधानतः । धनैर्वह्नुर्जनैः
 सार्द्धं जगाम निजमन्दिरम् ॥ पौर्णमास्यां संक्रान्त्यां पूजां कृत्वा यथाविधि ।
 इहलोकं सुखी भूत्वा चास्ते सत्यपुत्रं यवो ॥

इति श्रीकन्दपुराणे रेवाखण्डे श्रीसत्यनारायणव्रतकथानां वणिक-

साधुमोक्षवर्णनो नाम तृतीयोऽध्यायः ॥

सुत उवाच ।—अथ चान्यं प्रवक्ष्यामि शुग्धं मुनिसन्तानाः । आसीत्स-
 ष्वजो राजा प्रजापालनउत्पन्नः ॥ प्रसादं सत्यदेवश्च तस्मात्सुखं यथावाप

সঃ । একদা স বনং গঙ্গা হস্তা চ বিবিধান্ যুগান্ ॥ আগত্য বটমূলে চ দৃষ্ট্বা
 সত্যশ্চ পূজনম্ । গোপাঃ কুর্কন্তি সন্তুষ্ঠা ভক্তিশুক্তাঃ সবারুবাঃ ॥ রাজা দৃষ্ট্বা
 তু দর্পেণ নাগতো ন ননাম সঃ । ততো গোপগণাঃ সর্কে প্রসাদং নৃপসন্নিধৌ ॥
 সংস্থাপ্য পুনরাগত্য ভুক্তাঃ সর্কে যথেষ্টিতম্ । ততঃ প্রসাদং সত্যজ্য রাজা
 হুঃখমবাপ সঃ ॥ তশ্চ পুত্রশতং নষ্টং ধনধাত্মাদিকঞ্চ যৎ । সত্যদেবেন তৎসর্কং
 নাশিতং যম নিশ্চিতম্ ॥ অতন্তুত্রৈব গচ্ছামি যত্র দেবশ্চ পূজনম্ । মন-
 সেতি বিনিশ্চিত্য যযৌ গোপালসন্নিধিম্ ॥ ততোহসৌ সত্যদেবশ্চ পূজাং
 গোপগণৈঃ সহ । ভক্তিশ্রদ্ধাষিতো ভূত্বা চকার বিধিবনৃপঃ ॥ সত্যদেব-
 প্রসাদেন ধনপুত্রাষিতোহভবৎ । ইহ লোকে সূখী ভূত্বা চাস্তে বিষ্ণুপুরং
 যযৌ ॥ য ইদং কুরুতে সত্য-ব্রতং পরমহুন্নভম্ । শৃণোতি চ কথাং পুণ্যাং
 ভুক্তিমুক্তিফলপ্রদাম্ ॥ ধনধান্যাদিকং তশ্চ ভবেৎ সত্যপ্রসাদতঃ । দরিদ্রো
 লভতে বিভং বন্ধো মুচ্যেত বহুনাং ॥ ভীতো ভয়াং প্রমুচ্যেত সত্যমেতন্ন
 সংশয়ঃ । স্তম্ভিতঞ্চ ফলং ভুক্ত্বা চাস্তে সত্যপুরং ব্রজেৎ ॥ ইতি বঃ কথিতং
 বিপ্রাঃ সত্যনারায়ণব্রতম্ । যৎ কৃৎস্বা সর্কহুঃখেভ্যো মুক্তো ভবতি মানবঃ ॥
 বিশেষতঃ কলিয়ুগে সত্যপূজা মহাফলা । সত্যনারায়ণং কেচিৎ সত্যদেবং
 তথাপরে ॥ নানারূপধরো ভূত্বা সর্কেষামীপসিতপ্রদঃ । ভবিষ্যতি কলৌ
 সত্যব্রতরূপী সনাতনঃ ॥ য ইদং পঠতে নিত্যং শৃণোতি মুনিসত্তমাঃ ॥ তশ্চ
 নশ্চন্তি পাপানি সত্যদেব-প্রসাদতঃ ॥

ইতি শ্রীহনুপুরাণে রেবাখণ্ডে সত্যনারায়ণ-কথা-নাম চতুর্থোহধ্যায়ঃ ।

শ্রীসত্যনারায়ণ-ব্রতকথা সমাপ্তা ।

সত্যনারায়ণ-পাঁচালী ।

সিদ্ধিদাতা গণপতি করি নমস্কার । আদিত্যাদি নবগ্রহ দিকপাল আর ॥
 নারায়ণ পাদ-পদ্ম হৃদয়ে স্মরিয়া । হরি হরি বল সবে বদন ভরিয়া ॥

একদিন জোকহিতে রত মুনিগণ । নৈমিষ কাননে শোভা করে
 সুশোভন ॥ এমন সময়ে তথা ব্যাস-শিষ্য সূত । স্মরি হরি শিষ্যসহ আসি
 উপনীত ॥ দেখিয়া তাঁহারে বহু করিয়া গৌরব । হুটুচিন্তে উঠিলেন শৌন-
 কাদি সব ॥ পরম বৈষ্ণব মুনিগণ দরশনে । প্রণাম করেন সূত ভূমি আলি-
 লনে ॥ অনন্তর মুনিগণ-দত্ত বরাসনে । বসিলেন শিষ্যসহ আনন্দিত মনে ॥
 আসনে বসিলে সূত হয়ে বদ্ধাঙ্গলি । শৌনক জিজ্ঞাসে মনে বড় তুরুহলী ॥

বলহ ধর্মজ্ঞ হৃত কলি আগমনে । কি উপায়ে হরিভক্তি পাবে নরগণে ॥
 কলিতে হইবে সবে পাপকর্মে রত । যাগ-যজ্ঞ ধর্মহীন প্রাণ অন্নগত ॥
 তেকারণে পীড়াদিতে হইবে পীড়িত । অন্নবিত্ত অন্নধন সুপথ বর্জিত ॥
 ধর্ম ত্যজি যেই জন পাপে রত হয় । সবংশেতে ভুঞ্জি হুঃখ নরকেতে যায় ॥
 অন্নশ্রমে অন্নধনে অন্নকালে হয় । এমন ব্রতের কথা কহ মহাশয় ॥ যার
 উপদেশে লোকে পাপ পুণ্য করে । শাস্ত্রে কহে পাপ-পুণ্যভাগী সেই নরে ॥
 পুণ্য উপদেষ্টা আর কলুষ বর্জিত । পাপপন্থা বিরোধী যে কেশবে গণিত ॥
 জ্ঞান প্রাপ্ত হয়ে লোকে নাহি দিলে জ্ঞান । জ্ঞানরূপী হরি কভু প্রসন্ন না
 হন ॥ পৃথিবীতে বহরত্ন আছে বিঘমান । সে সবার শ্রেষ্ঠ হয় মহারত্ন
 জ্ঞান ॥ জ্ঞান দান যেই করে সে পরমদাতা । নারায়ণ সম সেই অধমের
 ত্রাতা ॥ তুমি হৃত ব্যাস শিষ্য বেদার্থ-বিদিত । সত্যবক্তা ধর্মদাতা বৈষ্ণব-
 পূজিত ॥ কহ কৃপা বিতরণে ওহে মহাশয় । অনায়াসে যেই ব্রতে বাঞ্ছা
 সিদ্ধি হয় ॥ কলির মানব সদা পাপে হয় রত । তাহাদের উদ্ধারের কহ
 মুনি পথ ॥

শুনিয়া শোনক-বাণী, আনন্দিত হৃত মুনি, কহে ধৃত ধৃত মহাশয় । তুমি
 বৈষ্ণবের শ্রেষ্ঠ, নাশিতে জীবের কষ্ট, নিরন্তর তোমার আশয় ॥ পরহিতে
 রত যেই, ধার্মিকের শ্রেষ্ঠ মেই, নররূপে তিনি নারায়ণ । জিজ্ঞাসিলে যেই
 কথা, বলিতেছি জানি যথা, বন্দিয়া শ্রীব্যাসের চরণ ॥ বীণাযন্ত্রে তুলি তান,
 মুখে হরি গুণগান, প্রেমানন্দে হইয়া মগন । একদা নারদ যোগী, প্রাগিগণ
 হিত লাগি, মর্ত্যলোকে করেন ভ্রমণ ॥ দেখে তথা নিজ দোষে, ভুঞ্জি হুঃখ
 অবশেষে, যায় জীব অধম যোনিতে । কেহ বা রোগেতে পড়ি, যাইতেছে
 গড়াগড়ি, কেহ অন্ন না পায় খাইতে ॥ শোকের সাগরে ফেলি, কার পুত্র যায়
 চলি, অকালেতে কালের ভবনে । কষ্টের সঙ্কীর্ণ ধন, হরয়ে তঙ্করগণ, পায়
 হুঃখ বিধির বিধানে ॥ নিজ কর্মদোষে হয়, জীবগণে কষ্ট পায়, কি উপায়ে
 পায় পরিত্রাণ । ভাবিতে ভাবিতে মনে, চলিলা বৈকুণ্ঠধামে, যথায় বসেন
 পাণ্ডিত্রাণ ॥ গুরুবর্ণ চারিকর, শঙ্খ-চক্র-গদাধর, গলদেশে শোভে বনমালা ।
 পীতাশ্বর লক্ষ্মীধরে, দেখি প্রেমভক্তি ভরে, নারদ সুস্তব আরন্তিলা ॥ প্রণমামি
 নারায়ণ, সর্বেশ্বর সনাতন, নমস্তে বাঞ্ছনো অগোচর । নমঃ শ্রীমধুসূদন,
 নমঃ দানবদলন, সৃষ্টি-স্থিতি-প্রলয়-ঈশ্বর ॥ তুমি আদি অস্ত হীন, তুমি রাজা
 তুমি দীন, তুমি প্রভু সগুণ নিগুণ । তব অনন্ত মহিমা, বেদ নারে দিতে

সীমা, জয় জয় জগতজীবন ॥ তুমি পাপ-তাপ-হারী, নমস্তে শ্রীঅম্বরারি,
কর ভক্তের লালসা পূরণ । নারদের শুনি শুভ, হাসি কহেন কেশব, বল
বৎস কি তব মনন ॥

মুনি কহে যে মননে আসিয়াছি হেথা । জান না কি তুমি প্রভু
সর্বকিন্তু জ্ঞাতা ॥ লোক শিক্ষা দিতে যদি জিজ্ঞাস হে হরি । বলিতেছি
যে কারণে এসেছি এ পুরী ॥ ভ্রমণ করিতে মর্ত্যলোকে আজি আমি ।
বহু কষ্টে আছে দেখিলাম সব প্রাণী ॥ মর্ত্যলোকে নর সব নানা পাপে
রত । বহু শোকাচ্ছন্নমতি মোক্ষ-জ্ঞানে হত ॥ অন্নশ্রমে অন্নধনে যেই
ব্রত করি । ইহ কালে সুখ ভুঞ্জি অস্তে যায় তরি ॥ এমন ব্রতের কথা
কহ জনাৰ্দ্দন । মানুষে সহজে পারে করিতে পালন ॥ নারদের কথা শুনি
কৃপার নিধান । কহেন সুধন্য তুমি বৈষ্ণব-প্রধান ॥ বড় তুষ্ট হইয়াছি তব
কথা শুনি । মনোরম ব্রত এক আছে ওহে মুনি ॥ স্বর্গে কি ধরাতে তার
তুল্য নাহি আর । বাঙ্গা পূর্ণ হয় তূর্ণ সর্বসিদ্ধি সার ॥ করিলে সত্যের
সেবা মহাশুভ হয় । ইহলোকে সুখ অস্তে বৈকুণ্ঠ লভয় ॥ প্রভুবাক্য শুনি
মুনি করি ষোড় হাত । কহে ।ক বিধান তার কহ জগন্নাথ ॥ কি ফল
করিলে ব্রত কিসে প্রকাশিল । পুরাকালে সেই ব্রত কে বা আচরিল ॥
কৃষ্ণ কহেন সে বিধান শুন তপোধন । যাহা আচরিলে হয় সৌভাগ্য বর্দ্ধন ॥
মহামান্য ধন ধান্য আদি বৃদ্ধিকর । সৌভাগ্য-সম্ভূতি কর অতি শ্রেয়স্কর ॥
তিথি বা নক্ষত্র বার না আছে বিচার । যে সে দিনে হয় ব্রত করিলে
আচার ॥ সন্ধ্যাকালে সত্যপূজা করিবে সাদরে । শুন বলি যেই দ্রব্য
লাগে ব্রতবরে ॥ গোধূম-চূর্ণক ঘৃত ক্ষীর রস্তুা ফল । গোধূম অভাবে দিবে
আতপ তণ্ডুল ॥ শর্করা বা শুড় দিবে সব সওয়া ভাগে । একীকৃত করি নিবে-
দিবে সত্য-আগে ॥ ব্রাহ্মণে দক্ষিণা দিবে ভক্তিসুস্কৃত হয়ে । শুনিবে ব্রতের
কথা বন্ধুগণ লয়ে ॥ প্রসাদ পাইয়া নৃত্য গীত আচরিবে । শুভ করি সত্য-
নারায়ণে গৃহে যাবে ॥ এ বিধানে করে যেই সত্যের পূজন । যাহা বাঙ্গা
লভে তাই শাস্ত্রের লিখন ॥ পুরাকালে সত্যনারায়ণ-ব্রত সার । যেইরূপে
মর্ত্যভূমে হইল প্রচার ॥ তোমার নিকটে তাহা কহি বিস্তারিয়া । সুরেন্দ্র-
মোহন ভণে ভাষাতে রচিয়া ॥ যেই শুনে এই কথা বাঙ্গাসিদ্ধি হয় । হরি
হরি বল সবে যাবে যম-ভয় ॥

কাশীপুর নামে গ্রাম মনোহর অতি । সদানন্দ বিজ্ঞ তথা করয়ে বসতি ॥

অতীব দরিদ্র সেই উদরের দায় । ভ্রমণ করয়ে মহী ভিক্ষার আশায় ॥ ব্রাহ্ম-
ণের ছুঃখ দেখি প্রভু নারায়ণ । বৃদ্ধদ্বিজ-রূপ ধরি করি আগমন ॥ কহেন
ব্রাহ্মণে তুমি দেশে দেশে কির । কিবা তব বাঞ্ছা মোরে বল ওহে ধীর ॥ ব্রাহ্মণ
কহেন প্রভু অন্য আশা নাই । দরিদ্রতা হেতু আমি বড় কষ্ট পাই ॥ জান
যদি তুমি কিছু ইহার উপায় । বলি দাও করি তাই ওহে মহাশয় ॥ বৃদ্ধ
দ্বিজ বলে শুন দরিদ্র ব্রাহ্মণ । বাঞ্ছাসিদ্ধি হবে পূজ সত্যনারায়ণ ॥ অপুত্র
লভয়ে পুত্র নির্ধনেতে ধন । সৰ্ব্ববাঞ্ছাপূর্ণকারী প্রভু নারায়ণ ॥ অতঃপর
বিধানাদি বলিয়া তাহারে । অন্তর্দান হন প্রভু ব্রাহ্মণ-গোচরে ॥ অদৃশ্ত
দেখিয়া ঠাঁরে বিপ্র চমৎকৃত । বিধি নিধি মিলাইল না হইল ধৃত ॥ যে
হোক সে হোক আমি আচরিব ব্রত । গৃহে গেল দ্বিজ ইহা করিয়া নিশ্চিত ॥
অনিদ্রায় নিশি যাপি প্রভাতে উঠিল । সত্যপূজা হেতু ভিক্ষা করিতে চলিল ॥
সত্যদেব প্রসাদেতে মিলে বহু ধন । তাহা দিয়া পূজা দ্রব্য করয়ে গ্রহণ ॥
সন্ধ্যাকালে নিমন্ত্রিয়া আনি বন্ধুগণে । যথাবিধি পূজে দ্বিজ সত্যনারায়ণে ॥
সত্যের প্রসাদে হয় দারিদ্র্য মোচন । পুত্রপৌত্রে বাড়ে হয় সৰ্ব্ব সুলক্ষণ ॥
সত্যনারায়ণ ব্রত সৰ্ব্বশ্রেষ্ঠ হয় । ইহকালে সুখ অন্তে বৈকুণ্ঠ লভয় ॥ পৃথিবীতে
যেই নর এই ব্রত করে । সৰ্ব্বসুখ পায় ছুঃখ যায় সত্যবরে ॥ নারদে
কহিলা যাহা দেব দামোদর । তোমার নিকটে কহিলাম মুনিবর ॥ সুরেন্দ্র
মোহন ভণে পয়ারে রচিয়া । হরি হরি বল সবে বদন ভরিয়া ॥

স্বত-মুখে এত শুনি শৌনক কহিল । কহ স্বত সত্যব্রত আর কে করিল ।
স্বত কহে মুনিগণ করহ শ্রবণ । সত্যনারায়ণে পূজে সেই ত ব্রাহ্মণ ॥ দৈব-
যোগে একদিন এক কাঠুরিয়া । ব্রাহ্মণ আলয়ে যায় তৃষ্ণাতুর হৈয়া ॥ বন্ধুগণ
লয়ে দ্বিজ সত্যব্রত করে । কাঠুরিয়া কহে দ্বিজ পূজা কর কারে ॥ কি ফল
ইহাতে কিবা ব্রতের বিধান । শুনিতে বাসনা বড় কহ কৃপাবান ॥ দ্বিজ
কহে পূজি সত্য বাঞ্ছাফলপ্রদ । ছুঃখ যায় সুখ হয় পুত্রাদি সম্পদ ॥ সত্য-
ব্রত করি মম ছুঃখ হইল দূর । দাসদাসী রত্নাদিতে পরিপূর্ণ পুর ॥ ব্রত-কথা
শুনি কাঠুরিয়া সুখী মন । জলপান করে আর প্রসাদ ভক্ষণ ॥ সত্যে স্মরি
কাঠভার মস্তকে করিল । বিক্রয় কারণে লয়ে নগরে চলিল ॥ মনে ভাবে
কাঠ বেচি যে কড়ি পাইব । তাহা দিয়া সত্যব্রত নিশ্চয় করিব ॥ সেই
দিনে কাঠ মূল্য দ্বিগুণ পাইল । বিধিযতে পূজাদ্রব্য বাছিয়া কিনিল ॥ সন্ধ্যা-
কালে সবাঙ্কবে সত্যনারায়ণে । পূজা করি তুষ্ট হয় প্রসাদ ভক্ষণে ॥ ব্রতের

প্রভাবে তার হুঃখ হৈল নাশ । বিবিধ সম্পদ লাভ পূর্ণ অভিলাষ ॥ ইহ লোকে
সুখ ভূঞ্জি অস্তে মোক্ষ পায় । হরি হরি বল সবে বৃথা দিন যায় ॥

সুত কহে অবধান কর মুনিগণ । পুনঃ অত্র কথা বলি শুন দিয়া মন ॥
ছিল বলি-শ্রেষ্ঠ নৃপ উদ্ধামুখনামা । ভদ্রশীলা ভার্যা তার অতি প্রিয়তমা ॥
সরোজ-বদনা সতী পরমা সুন্দরী । চলনীলোৎপলনিভ নয়ন-মাধুরী ॥ রত্ন
আদি অলঙ্কারে অঙ্গ করে শোভা । মালতীর মালা গলে অতি মনোলোভা ॥
ভার্যার সহিত রাজা অতি ভক্তিভরে । সত্যনারায়ণ-ব্রত করে সিদ্ধুতীরে ॥
বাণিজ্য কারণে সাধু নৌকা বাহি যায় । তীরে হইতেছে পূজা দেখিবারে
পায় ॥ নৌকা বাধি তীরে আসি করিয়া প্রণাম । জিজ্ঞাসে কাহারে
পূজ্য বল গুণধাম ॥ রাজা বলে পূজ্য করি সত্যনারায়ণ । পূজিলে সবার
হয় অভীষ্ট পূরণ ॥ শুনি সওদাগর কহে হ'য়ে হৃষ্টমন । ব্রতের বিধান কিবা
বলহ রাজন ॥ পুত্র-কন্যা হীন আমি অতি দুঃরাশয় । অবশ্য করিব ব্রত
যদি তাহা হয় ॥ উপবিষ্ট হয়ে সাধু প্রসাদ লইয়া । বাণিজ্যে গেল না, গেল
গৃহেতে ফিরিয়া ॥ লীলাবতী নামে ভার্যা আছিল গৃহেতে । ব্রতকথা বলে
সাধু তাহার সাক্ষাতে ॥ সত্যবরে যদি পুত্র কিম্বা কন্যা হয় । বিবিধ
বিধানে তাঁরে পূজিব নিশ্চয় ॥ কিছুদিন মধ্যে সাধুভার্যা লীলাবতী ।
সত্যদেব প্রসাদেতে হৈল গর্ভবতী ॥ সর্বস্বলক্ষণ গর্ভ দশমাস হৈল । সাধুর
রমণী এক কন্যা প্রসবিল ॥ অতীব নিখুলা বালা পরমা রূপসী । দিনে
দিনে বাড়ে বধা গুরুরূপে শশী । আনন্দিত হৈয়া সাধু জাতকর্ম্ম সারি ।
কলাবতী নাম তার রাখিল বিচারি ॥ সাধুভার্যা কহে নাথ গিয়াছ তুলিয়া ।
সত্যদেব না পূজিলে মানস করিয়া ॥ হাসি সাধু কহে প্রিয়ে কি ভাবনা
কর । মানসা করিব শোধ বিবাহে কন্যার ॥ ক্রমে বিবাহের কাল হইয়া
উঠিল । দেখি সাধু পাত্র জন্ম দূত পাঠাইল ॥ কাঞ্চন নগরে এক বণিকের
পুত্র । বিশুদ্ধ বংশেতে জন্ম উপযুক্ত পাত্র ॥ বন্ধুসহ হর্ষচিত্ত হয়ে সদ-
গর ॥ কন্যাদান কৈল তারে করি সমাদর ॥ কিন্তু নিজ ভাগ্যদোষে বিপাকে
পড়িল । সত্যনারায়ণ পূজা নাহিক করিল ॥ প্রতিজ্ঞা করিয়া এবে না
করে পূরণ । হইলেন প্রভু তাহে অতি রুষ্ট মন ॥ কিছুদিন অস্তে সাধু লয়ে
জামাতারে । বাণিজ্য কারণে যায় রত্নসার পুরে ॥ বসতি করয়ে তথা রাজা
চন্দ্রকেতু । সাধু পোষে দৃষ্টে রোষে বেন ধুমকেতু ॥ চন্দ্রকেতু গুণসিদ্ধ
সিদ্ধুতীরে পুর । অখ গজ ধন রত্ন আছরে প্রচুর ॥ বিকি কিনি করে সাধু

রাজ আজ্ঞা মতে ॥ সহসা বিপদ ঘটে সত্যের অশ্রীতে । রজনীতে রাজগৃহ
হইতে হরি ধন । চোর যায় দ্রুত পায় নিজ নিকেতন ॥ কোটাল দেখিয়া
চোরে পিছু পিছু যায় । সাধুঘর-সীমা গিয়া চোর ফিরে চায় ॥ আসিছে
কোটাল দ্রুত যমদূত প্রায় । দেখি ভয়ে ধন ফেলি অমনি পলায় ॥ জামাতার
সহ সাধু আছিল অজনে । পড়িল যে হত ধন তাদের সদনে ॥ কোটাল
আসিয়া পিছু দেখি সেই ধন । রাজধনহারী এই চোর দুইজন ॥ এতেক ভাবিয়া
দৌহে বন্ধন করিল । রাজার নিকটে দ্রুত লইয়া চলিল ॥ নুপবরে কোতো-
য়াল করে নিবেদন । ধন সহ আনিয়াছি তস্কর দুজন ॥ জামাতার সহ সাধু
করি প্রণিপাত । কহে স্তুবিচার কর পৃথিবীর নাথ ॥ বিদেশী বলি ক্ মোর
বাণিজ্যার্থ আসা । বহু ধন রত্ন লৈয়া করিয়াছি বাসা ॥ ঘরে থাকি বিকি
কিনি করি মাত্র এই । যে হরিল রাজধন পলাইল সেই ॥ বরঞ্চ জিজ্ঞাসা
কর প্রতিবেশীগণে । বাসা ছাড়ি অশ্রুত না যাই দুই জনে ॥ ইত্যাদি করিল
দৌহে বহু কাতরতা । সত্যের কোপেতে রাজা না শুনিল কথা ॥ আজ্ঞা
দিল কোতোয়ালে শুনরে কোটাল । কারাগারে রাখ দৌহে আজীবন কাল ॥
যত রত্ন ধন গুর আছয়ে ভাঙারে । আইস লইয়া সব আমার সংসারে ॥ রাজ-
আজ্ঞা পেয়ে দূত তাহাই করিল । কারাগারে পড়ি সাধু কাঁদিতে লাগিল ॥
হায় হায় কি হইল আসিয়া বিদেশে । পোড়া ভালে এই কিরে ছিল অবশেষে ॥
বড় আশা ছিল মনে জামাতারে লয়ে । শিখাইব ব্যবসায় বিদেশে আসিয়ে ॥
নাহি মম পুত্র এই জামাতাই সব । সে সাধে বিবাদ হ'ল একি অসম্ভব ॥
কোথা মোর আদরের কল্পা কলাবতী । কোথা রৈলে প্রিয় তমা ভার্য্যা লীলা-
বতী ॥ কি দুর্গতি পাই হেথা জান না তোমরা । এতদিনে অনাধিনী হইলে
তোমরা ॥ মনে মনে কত আশা আছ যে করিয়া । বাণিজ্য হইতে
যাব ধন রত্ন লইয়া ॥ আর না যাইব ফিরি আর না দেখিব । তোমাদের
মুখচন্দ্র যাবৎ বাঁচিব ॥ ইত্যাদি বিবিধ ছাঁদে কাঁদে কাতরিয়া ।
ক্রমে ক্রমে কত দিন যায় বাহিরিয়া । সাধু রহে বিদেশেতে বন্দী
কারাগারে । গৃহের বারতা সবে শুন অভঃপরে ॥ নারায়ণ-কোপে
লক্ষ্মী সাধুরে ছাড়িল । গৃহেতে যে ধন ছিল তস্করে হরিল ॥ দহনোপ-
যোগী গৃহ দহিত হইল । বেতন বিহনে দাস দাসী না রহিল ॥ স্ত্রী-
কল্পা সাধুর ক্রমে অন্ন নাহি পায় । নগরে করয়ে ভিক্ষা উদর জালায় ॥ এক
দিন সন্ধ্যাকালে স্মৃধার পীড়নে । কলাবতী উপনীত ব্রাহ্মণ-ভবনে ॥ সত্য-

পূজা করে দ্বিজ বহুগণ লয়ে। বসি কলা শুনে কথা ভক্তিবক্তা হয়ে ॥ পূজাস্তে
 প্রশাম করি প্রসাদ লইল। আপন অভীষ্ট বর প্রার্থনা করিল ॥ অনাধিনী
 অবলায় দেব কৃপা কর। স্বামী সহ বাপে মোর আনি দেহ ঘর ॥ মনেতে
 প্রার্থনা করি প্রসাদ লইয়া। দ্রুতপদে গেল কলা গৃহেতে চলিয়া ॥ যামিনী
 অধিক করি কণ্ঠা ঘরে আসে। সন্দেহ করিয়া তার মাতা কটু ভাষে ॥ এত
 রাত্রে কোথা ছিলে বল কলাবতী। স্বামী ভোর ঘরে নাই একি লো দুঃখতি ॥
 কি তোমার মনে আছে কিছু নাহি জানি। কুলের কলঙ্ক হয় অসতী রমণী ॥
 স্বামীর বিহনে নারী না যাইবে কোথা। স্বামী সহচর বহু স্বামী সে
 দেবতা ॥ স্বামী ভিন্ন গতি অগ্র নাহি নারীগণে। ব্রত তীর্থ পূজা হোম পতির
 চরণে ॥ স্বামী পদ ত্যজে যেই অগ্র বাঞ্ছা করে। কোটা কল্প থাকে সেই
 নরক ভিতরে ॥ কলাবতী বলে মাগো তব কথা সার। কিন্তু পতিপদ ভিন্ন
 নাহি জানি আর। যে কারণে আমার বিলম্ব তাহা শুন। সত্যব্রত হতেছিল
 ব্রাহ্মণভবন ॥ প্রসাদ পাইছু শুনি সে ব্রতের কথা। মাগিলাম স্বামীসহ
 আন ঘরে পিতা ॥ এত বলি সত্যের প্রসাদ মাকে দিল। হর্ষ হয়ে লীলাবতী
 প্রসাদ খাইল ॥ পর দিন ভিক্ষা করি যা কিছু পাইল। তাহা দিয়ে মায়ে
 ঝিয়ে সত্যেরে পুজিল ॥ প্রার্থনা করিল ভক্তিভরে বোড়করে। আন দেব
 স্বামী সহ গৃহে জামাতারে ॥ ব্রতের প্রভাবে তুষ্ট সত্যনারায়ণ। চন্দ্রকেতু
 নৃপতিরে দেখান স্বপন ॥ যে চুটী বণিকে রাজা রেখেছ বাঁধিয়া। প্রতাবে
 তাদের দিবা বিমুক্ত করিয়া ॥ অতঃপর তাহাদের বহু রত্ন ধন। দ্বিগুণ করিয়া
 তাহা করিবে অর্পণ ॥ অশ্রুণা করিলে তুমি সবংশে মজিবে। দারা-পুত্র-রাজ্য
 ধন সকলি হারাবে ॥ স্বপন দেখিয়া রাজা উঠিল চমকি। যামিনী হয়েছে
 ভোর ডাকে নানা পাখী ॥ গাত্রোথান করি রাজা সভয় অন্তরে। সভায়
 গমন করি বলিল মন্ত্রীরে ॥ ডরায় মোচন কর সাধু ছই জনে। রাজ আঙ্কল
 পেয়ে মুক্ত করে সেই ক্ষণে ॥ বন্ধন মোচন করি ফৌর করাইল। দ্বান করাইয়া
 শুভ্র বস্ত্র পরাইল ॥ চর্য্য চূষ্য লেহু পেয় বিবিধ প্রকারে। ভোজন করায় দৌহে
 মিত্র ব্যবহারে ॥ অনন্তর বলে রাজা সাধুর সদন। অপরাধ ক্ষম মোর বণিক
 নন্দন ॥ অদৃষ্টে আছিল হুঃখ তাতে পেলে ক্রেশ। এবে শুভক্ষণে যাও আপ-
 নার দেশ ॥ বণিকের যেই ধন রাজা নিরেছিল। তাহার দ্বিগুণ করি সব
 সমর্পিল ॥ শুভক্ষণে শুভদিনে সাধু ছই জন। নৃপবরে মিষ্টভাবে করি সন্তাষণ ॥
 ইষ্টদেব স্মরি করি মঙ্গল আচার। দ্বিজগণে দান করি বিদ্যব বিস্তর ॥

ধনরত্নে নৌকা পূর্ণ করিয়া সত্বর । হরি হরি বলি চলি গেল নিজ ঘর ॥ ঠাঁহার
 কৃপায় খুচে সংসার-বন্ধন । ডাকরে ঠাঁহারে সদা সুরেন্দ্রমোহন ॥ হরি হরি
 বল সবে বন্দন ভরিয়া । কশ্মীর বন্ধন যাবে আপনি খুলিয়া ॥

নৌকারোহি যায় সাধু নিজ দেশ প্রতি । স্নানাহার জ্ঞান করে মধ্যে মধ্যে
 স্থিতি ॥ একদা আছরে সাধু তরণী বাঁধিয়া । লীলাময় সত্যদেব ছলনা
 করিয়া ॥ দণ্ডী-বেশ ধরি কহে বল মহাজন । তরণী মাঝারে তব আছে কোন্
 ধন ॥ ধনমদগর্বে সাধু হাসিতে হাসিতে । কহে দণ্ডী মুদ্রা কিছু ইচ্ছা কর
 নিতে ॥ লতা পাতা প্রভৃতিতে পূর্ণ মোর তরি । পূরিবে না বাঞ্ছা তব যাও
 গৃহে ফিরি ॥ ছল করি যেই হরি বলি বন্ধ করে । সাধুর ক্ষমতা কি যে
 চিনিবে ঠাঁহারে ॥ সাধুর বচন শুনি দণ্ডী চলি গেল । লতা-পত্রাদিতে তার
 ভরি পূর্ণ হৈল ॥ নিত্যক্রিয়া সারি সাধু নৌকাতে উঠিল । ধন রত্ন নাই
 লতা-পত্রাদি দেখিল । বিস্ময় পাইয়া সাধু পড়িল আছাড়ি । হায় কি হইল
 বলি যায় গড়াগড়ি ॥

কাঁদে সাধু উচ্চৈঃস্বরে, বন্ধে করাঘাত করে, বলে হায় কিবা হৈল দায় ।
 কি কুক্ষণে যাত্রা করি, এবার ভাসাছু তরি, বিপদ আপদ পায় পায় ॥ বিনা
 দোষে কারাগারে, ভুক্তি লয়ে জামাতারে, কতদিনে রাজদয়া হৈল । মুক্ত করি
 যত ধন, করে দ্বিগুণ অর্পণ, এবে লতা পাতা হয়ে গেল ॥ গৃহে মোর কণ্ঠা
 দারা, কত কষ্ট পায় তারা, যাব স্মরা তাদের উদ্দেশে । ধন হৈল লতা পাতা
 লক্ষি-জানি পোড়া ধাতা, ভালে কি ঘটায় অবশেষে ॥ সাধুর জন্মন শুনি,
 জামাতা কহিল বাণী, কেন বৃথা করিছ রোদন । দণ্ডিশাপে ধনরত্ন, হইয়া
 গেল এমন, চল যাই ঠাঁহার সদন ॥ যুক্তিযুক্ত মনে করি, জামাতারে সঙ্গে
 করি, ছুটে সাধু দণ্ডীর উদ্দেশে । প্রাণের পিপাসা হলে, সে দণ্ডী নিকটে
 মিলে, পায় দেখা তীরের সকাশে ॥ গলগলকৃতবাসে, চক্ষুজলে বক্ষঃ ভাসে,
 শব্দ করে বাক্য গদগদ । ধনমদে হয়ে মত্ত, না বুঝিয়া তব তত্ত্ব,
 করিয়াছি বিষম প্রমাদ ॥ সাধু কহে কৃপাময়, সাধু সদা কৃপাময়, চিরকাল
 পরহিতে রত । ক্ষমা কর মোর দোষ, হও এ দাসে সন্তোষ, তুমি প্রভু
 দীন-জন-নাথ ॥ সাধু ভাসে আখিজলে, কৃপা করি দণ্ডী বলে, তুমি মম
 পূজা বহিস্থখ ॥ তেঁই রত্নসার পুরে, রাখে রাজা কারাগারে, জামাতার
 সহ পেলে ছুখ ॥ তোমার বনিতা সতী, হয়ে অতি ভক্তিমতী, তব লাগি
 পুজিল জামায় । তাহার পূজার কলে, রাজাকে স্বপন ছলে, কারামুক্ত করাছ

তোমায় ॥ সদাগর এত শুনি, দিব্য জ্ঞানে হয়ে জানী, জানিল কে দণ্ডি-
রূপধর । পুলক পূর্ণিত কায়, প্রেম অশ্রুধারা বয়, নতজাহ্নু যুক্ত হই
কর ॥ পাপ তাপ দূরে যায়, মায়ী মোহ ছিন্ন হয়, ভাবে ভোর সাধুর
অন্তর । ভক্তভরে করে স্তব, জয় জয় হে কেশব, জয় প্রভু শঙ্খ-চক্রধর ॥
ব্রহ্মাদি দেবতাগণ, তব মায়ার মুগ্ধ হন, না জানেন গুণ রূপ আদি ॥ পঞ্চানন
পঞ্চমুখে, তব নাম গান স্নুখে, তুমি দেব বিধাতার বিধি ॥ ভবে প্রকাশিতে
লীলা, এ সব তোমার খেলা, নিরাকার তুমি লক্ষ্মীপতি । পতিতে প্রসন্ন হও,
চরণের ছায়া দাও, তুমি নাথ অগতির গতি । 'সুহৃদগণের সনে, যথা সম্ভাষিত
ধনে, পূজিব তোমারে নারায়ণ । সাধু প্রতি প্রীত হয়ে, বর দেন ধন লয়ে,
কর সাধু গৃহেতে গমন ॥ ছায়ার মতন করি, অন্তর্দান হন হরি, সাধু যায়
নৌকার উপরি । দেখে নৌকাভরা ধন, আছে পূর্বের মতন, আনন্দেতে বলে
হরি হরি ॥

আনন্দিত মনে সাধু ছাড়িল তরণী । বাজার পাইয়া দ্রব্য কিনিল তখনি ॥
সন্ধ্যাকালে ক্রম পূজে সত্যনারায়ণ । বন্ধুগণ সহ করে প্রসাদ ভক্ষণ ॥ সাধুর
পূজাতে তুষ্ট হন নারায়ণ । বর দেন হোক তব অভীষ্ট পুরণ ॥ সাধু বলে
শুন সবে নিশ্চিত বচন । সর্বসিদ্ধি ফলপ্রদ সত্যনারায়ণ ॥ বিশেষতঃ কলি-
যুগে অন্য গতি নাই । সত্যনারায়ণ ব্রত কর সবে ভাই ॥ অনন্তর গেল সাধু
তরণী ছাড়িয়া । কিছুদিনে উপনীত স্বপ্নুরে যাইয়া ॥ সাধু কহে জামাতারে
শুন বাছাধন । ঐ দেখ দেখা যায় আমার ভবন ॥ ভার্যা কন্যা আন স্ত্রী
দূত পাঠাইয়া । ঘরে নিবে ধন-রত্ন বরণ করিয়া ॥ আঞ্জা পেয়ে গেল দূত
সাধুর ভবনে । প্রণাম করেন লীলাবতীর চরণে ॥ কহে দূত জামাতা সহিত
সদাগর । বাগিজ্য করিয়া এল ঘাটের উপর ॥ কন্যা সহ গিয়া তথা বরণ
করিয়া । আন ধন-রত্ন আদি গৃহেতে তুলিয়া ॥ এত শুনি আনন্দিতা সতী
লীলাবতী । সত্যপূজা সমাপিয়া কহে কন্যা প্রতি । স্বরা যাই সজামাতা
পতির সদনে । পাছু এস তুমি সত্য প্রসাদ ভক্ষণে ॥ এতক বলিয়া স্বরা
বর্ণিক-সুন্দরী । ঘাটে যায় মনে মনে সত্যদেব স্মরি ॥

শুনি কলাবতী সতী নাথ-আগমন । ব্যাকুল হইল বুড় মন উচাটন ॥ মেঘ
দরশনে যথা চাতকিনী ধায় । নাথ দরশন-আশে যায় সেই প্রায় ॥ সত্যের
প্রসাদ ভুলি মাটিতে ফেলিল । ক্রমপদে কলাবতী ঘাটেতে চলিল ॥ প্রসাদ
অমান্য হেতু রুই ভগবান । জলমাখে হয় তার স্বামী অন্তর্দান ॥ নৌকাসক

জামাতারে না দেখিয়া তথা । ভাৰ্যা সহ কান্দে সাধু কোথায় জামাতা ॥
ঘাটে গিয়া কলাবতী শুনিত্তে পাইল । স্বামী তার অকস্মাৎ জলেতে
ডুবিল ॥ পতির বারতা শুনি কাঁদিয়া উঠিল । হা নাথ বলিয়া ভূমে
আছাড়ি পড়িল ।

কাঁদে কঁতা কলাবতী, না দেখিয়া প্রাণপতি, ধূলায় ধূসর কলেবর ।
কপালে কঙ্কণ হানে, বারি বহে হ্রনয়নে, বলে কোথা গেলে প্রাণেশ্বর ॥ আলু
খালু কেশ-পাশ, নাহি সধরয়ে বাস, বলে আর কি কাজ জীবনে । চাহিয়া
নাথের মুখ, সহিয়া সকল দুখ, রহিয়াছি সংসার প্রাঙ্গনে ॥ আর কিবা আশ
করি, থাকিব জীবন ধরি, নাথ মোর ডুবিয়াছে জলে । আর ত পাব না দেখা,
হৃদি-নিধি প্রাণসখা, সঞ্চল যে ইহ পরকালে ॥ করিয়াছি কিবা পাপ, কেন
হেন মনস্তাপ, কি দোষেতে হইলাম দোষী । কিছুই না জানি আমি, জানেন
অন্তরবামী, কেন মোর এ দুঃখের রাশি ॥

এইরূপে নানা ছাঁদে কান্দিয়া কান্দিয়া । কলাবতী কঁতা পরে বসিল
উঠিয়া ॥ স্বামীর পাতুকা ছিল পূজিয়া যতনে । করে স্থির বাইবার স্বামী-
সমরণে ॥ কঁতার হৃদশা দেখি কাঁদে কলাবতী । বলে সাধু কোথা গেল
তুহিতার পতি ॥ সাধু কহে এই ছিল সমুদ্র কিনারে । আর নাহি দেখি
নোকাসহ জামাতারে ॥ কি জানি দৈবের মায়া বৃষ্টিতে না পারি । সত্যদেব
দয়া কর করুণা বিতরি ॥ পূজিব তোমারে প্রভু বিভব-বিস্তারে । মিলাইয়া
দেহ দেব মোর জামাতারে ॥ রূপায় কমলেশ সত্যনারায়ণ । সাধুর উপরে
তবে রূপাবান হন ॥

হইল আকাশবাণী, শুন সাধু গুণমণি, পতি দরশনের আশাতে । কলা-
বতী তব বাল্য, আমার প্রসাদে হেলা, করি দুঃখ পায় সে পাপেতে ॥ সত্বর
গৃহেতে গিয়া, প্রসাদ কুড়ায়ে নিয়া, ভক্তিভাবে করুক ভক্ষণ । সহ নোকা
রত্ন ধন, পাইবেক পতিধন, মনোবাঞ্ছা হইবে পূরণ ॥ শুনি কলা ছুটি যায়,
প্রসাদ কুড়ায়ে খায়, সত্যদেবে করি নমস্কার । বলে প্রভু দক্ষা কর, অবলার
দোষ হয়, তুমি দেব জগতের সার ॥ অতঃপর ঘাটে বসিয়া, দেখে কলা
নিরখিয়া, স্বামী আছে নোকোর উপরে । সবে হয় হর্ষমতি, সত্যনারায়ণে
স্তুতি, করে সাধু সত্ব অস্তরে ॥

আমি প্রভু দীন হীন, জিন্মাকাণ্ড সব হীন, কেমনে জানিব তব মহিমা
অপার । তুমি সত্ব রজস্তম, তুমি আগম নিগম, তুমি বাগ যজ্ঞ বেদ পুরাণের

সার ॥ তরিবারে জীবগণে, কত লীলা মর্ত্যধামে, করুণায় কমলেশ করহ
প্রকাশ । বাক্য-মন-অগোচর, তব রূপ নিরাকার, নতুবা কেমনে জীবে হইতে
বিকাশ ॥ না জানিয়া এই তত্ত্ব, ভ্রান্তি মদে হয়ে মত্ত, কত জনে লীলাকথা
হাসিয়া উড়ায় । বুখে না তাহারা মনে, কর্ম ভিন্ন ধর্ম ধনে, লাভ করিবার
আশা খ-পুষ্পের প্রায় ॥ স্বজন পালন লয়, যথা তব খেলাচর, সেইরূপ জীবগণে
কর্ম-শিক্ষা দিতে । রূপার সাগর হরি, যুগে যুগে অবতরি, নানারূপে লীলাখেলা
কর পৃথিবীতে ॥ পতিত জনের ত্রাণ, কর তুমি ভগবান, পতিতপাবন নামে
বিখ্যাত ধরনী । নামের সাফল্য তবে, পতিত উদ্ধার হবে, সুরেন্দ্রমোহন
পতিতের শিরোমণি ॥

অতঃপর বলে কলা করিয়া বিনয় । ঘরে চল সজামাতা পিতা মহাশয় ॥
সাধু বলে সত্যব্রত করি সমাপন । জামাতারে লয়ে গৃহে করিষ গমন ॥ অনন্তর
সন্ধ্যাকালে বান্ধবে লইয়া । সত্যব্রত করে সাধু ভক্তিসুস্ত হৈয়া ॥ শুনিয়া
ব্রতের কথা প্রসাদ পাইল । ধন-রত্ন আদি সব লয়ে গৃহে গেল ॥ মাসে মাসে
সংক্রান্তি ও পৌর্ণমাসী দিনে । ভক্তি ভরে পূজে সাধু সত্যনারায়ণে ॥ ইহ
লোকে ভুঞ্জি সুখ বিবিধ-বিধানে । জীবনান্তে যায় সাধু বৈকুণ্ঠবনে ॥ স্বন্দ-
পুরাণের রেবাখণ্ড মূল লৈয়া । সুরেন্দ্রমোহন ভণে পাঁচালী করিয়া ॥ হরি হরি
বল সবে ভরিয়া বদন । মনোবাহা পূর্ণ হবে সৌভাগ্য বর্ধন ॥

সূত বলে অন্য কথা শুন মুনিগণ । বৃষধ্বজ নামে রাজা ছিল একজন ॥
পুত্রনির্বিবেশেষে প্রজাগণেরে পালিত । নিজ বাহুবলে সদা পৃথিবী শাসিত ॥
একদা মৃগয়া করি শাস্তির কারণে । উপনীত হন রাজা বটবৃক্ষশ্রমে ॥ গোপ-
গণে পূজে তথা সত্যনারায়ণ । দেখিয়া না প্রণমিল দর্পিত রাজন ॥ পূজা সাধ
করি গোপগণ সমাদরে । প্রসাদ আনিয়া দিল রাজার গোচরে ॥ অহঙ্কারে
অবহেলে প্রসাদ রাখিয়া । বৃষধ্বজ রাজা গেল গৃহেতে চলিয়া ॥ সত্যদেব রুষ্ট
হন তার আচরণে । শত পুত্র মরে রাজ্য লয় শত্রুগণে ॥ বুঝিল তখন রাজা
সত্য কোপ হইল । ক্ষুব্ধিত গোপগণ সদনে চলিল ॥ তাহাদের সঙ্গে মিশি
সত্যেরে পূজিল । যথারিধি আচরণ প্রসাদ খাইল ॥ ভক্তাধীন ভগবান করুণা
আধার । সুপ্রসন্ন হইলেন ভক্তিতে রাজার ॥ হত রাজ্য পায় পুনঃ সুপুত্র
জন্মায় । নানা সুখ ভুঞ্জি অন্তে সত্যপুরে যায় ॥

পরম দুর্ভেদ সত্যব্রত আচরিয়া । কথা শুনে যেই জন ভক্তিসুস্ত হইয়া ॥
মনোবাহা পূর্ণ করে সত্যনারায়ণ । দরিত্র লভয়ে বিস্ত বন্ধের মোচন ॥ ভীত

পায় ভয়ে ত্রাণ নাহিক সংশয় । নানা স্মৃৎ ভুক্তি অস্তে বৈকুণ্ঠেতে ষায় ॥ স্মৃত
কহে মুনিগণ করিয়া বিস্তার । কহিলাম সত্য-ব্রত সৰ্বব্রত সার ॥ বাহা
আচরিলে সৰ্ব হুঃখ দূরে ষায় । অপুত্র লভয়ে পুত্র রোগী মুক্তি পায় ॥ বিশেষতঃ
কলিযুগে সত্যনারায়ণ । সৰ্ববাহু ফলপ্রদ পাপ-বিনাশন ॥ এই কথা যে বা
নিত্য করয়ে পঠন । শুনয়ে বা ভক্তিভরে হ'য়ে এক মন ॥ সূর্য্যোদয়ে
অঙ্ককার যথা দূরে ষায় । তেমতি তাহার পাপ-তাপ নাশ পায় ॥ যে বাহা
করয়ে বাহু হ'য়ে একমন । পূরণ করেন তাহা সত্যনারায়ণ ॥ স্বন্দ পুরাণের
বেরাখণ্ড মূল ধরি । সুরেন্দ্রমোহন রচে বঙ্গভাষা করি ॥ তের শত এক সাদলে
আধিন মাসেতে । সাক্ষ হৈল এই গ্রন্থ সত্যের রূপাতে ॥ বদন ভরিয়া সবে
বল হরিবোল । যত দেখ ধন জন সবই গণ্ডগোল ॥ রাখ মতি-গতি হরি-
চরণ-পঙ্কজে । যদি ফাঁকি দিতে চাও সূর্য্যের আশ্রজে ॥ হরি বিনা গতি নাহি
সৰ্বসার হরি । বদন ভরিয়া সবে বল হরি হরি ॥

ইতি স্বন্দপুরাণে রেবাখণ্ডে সত্যনারায়ণ-পাঁচালী সমাপ্ত ।

রামেশ্বরী-সত্যনারায়ণ-পাঁচালী ।

ওঁ নমঃ সত্যনারায়ণায় নমঃ । সত্য সত্য সত্যপীর সৰ্বসিদ্ধি দাতা ।
বাহু বড় বাড়িল বর্ণিতে ব্রত কথা ॥ রসাল রসিক প্রিয় রমাই বিরাগে ।
বৃন্দারক-বৃন্দকে বন্দনা করি আগে ॥ গুরুগণ গণেশে করিয়া প্রণিপাত ।
বন্দ বহি বিপ্র বিধি বিষ্ণু বিশ্বনাথ ॥ সাবিত্রী সিদ্ধপুত্রী সরস্বতী শিবা ।
ত্রিসন্ধ্যা নক্ষত্র চন্দ্র সূর্য্য রাত্রি দিবা ॥ কামিনের ক'রে হুতি ধর্ম্মরাজসুতা ।
সসর্প মনসা মন্দ মহেশের স্মৃতা ॥ অষ্টবসু নবগ্রহ দশদিক্ পাল ।
বন্দ বহি পঞ্চাশৎ পরম রসাল ॥ প্রণমিব পরাংপর প্রদীপ যুগল । কুর্মানন্ত
অবনী অধুধি চলাচল ॥ ত্রৈলোক্যতারিণী বন্দ তুলসী সুন্দরী । গোলোক
প্রভৃতি বন্দ চতুর্দশ পুরী ॥ গঙ্গা আদি তীর্থক্ষেত্রে হইয়া দণ্ডবৎ ।
কামরূপ আদি বন্দ পীঠ পঞ্চাশৎ ॥ সায়ুধবাহু আবরণ পরিবার ।
দশ মহাবিছা বন্দ দশ অবতার ॥ গোকুলে গেষবিন্দ বন্দ গোবর্দ্ধনধারী ।
প্রণমিব প্রভুর প্রেয়সী যত নারী ॥ বলরাম আদি ব্রজ-বালক সকল ।
বৃন্দাবন আদি বন্দ বিহারের স্থল ॥ ষষ্ঠী মহাকাল ক্ষেত্রপাল আদি
যত । উপদেব-বৃন্দকে বন্দনা শত শত ॥ নব্র হইয়া নবদ্বীপে বন্দিব
নিমাই । পতিত-পাবন প্রভু আর কেহ নাই ॥ বন্দ বীরভদ্র বীর নিত্যানন্দ

নাম । প্রেমধন দান দিয়ে পূর্ণ কৈল কাম ॥ প্রণমিব নদ নদী ন'দের
 নিমাই । বীরভদ্র নিত্যানন্দ শ্রীরূপ গৌসাক্ষি ॥ অপ্সরী কিনরী বন্দ
 ডাকিনী ষোগিনী । ছয় রাগ ছয় ঋতু ছত্রিশ রাগিনী ॥ বন্দ বেদ বেদান্ত
 বেদাঙ্গ বিদ্যাগণ । সত্য ব্রহ্ম ঋষিদের মুনির চরণ ॥ অতঃপর বন্দিব রহিম
 রামরূপ । ত্রিদশের চতুর্দশ ভুবনের ভূপ ॥ কোরাণ কেতাব কিয়া কলিমে
 সংহতি । সুপিঠা পীরের পায় প্রচুর প্রণতি ॥ সাতশত আওলিয়া বন্দি
 ষোড় করে । ফীজ্র নগেজ্র ইজ্র কাঁপে ঝাঁর ডরে ॥ পরে সত্যপীর বন্দ
 বলে দ্বিজরাম । সাকিম বরদা বাটা যত্নপুর গ্রাম ॥ জয় জয় সত্যপীর, সনা
 তন দস্তগীর, দেব দেব জগতের নাথ । কে জানে তোমার তত্ত্ব, তুমি রজঃ
 তমঃ সত্ত্ব, তোমার চরণে প্রণিপাত ॥ সর্বভূতে সর্বময়, চারু চরাচর ময়,
 চন্দ্রচূড়-চিন্ত্য চিন্তামণি । পূর্বে হ'য়ে দশমূর্তি, করিলে অকথ্য কীর্তি, সত্য
 পীর হ'লেন এদানি ॥ ছয় দরশনে কয়, এক ব্রহ্ম দুই নয়, জন্ম জন্ম ভিন্ন ভিন্ন
 নাম । কলিতে যখন হুষ্ট, হৈন্দবী করেন নষ্ট, দেখি রহিম শেষ হৈল রাম ॥
 ব্রহ্মাদি দেবতা যত, সকলের সেই মত, হুষ্ট দেখি দূরে পরিহার । ব্রাহ্মণ
 বলিয়া বেদ, ঘুচালে মনের খেদ, রক্ষা কৈল সৃষ্টি আপনার ॥ এক মনে অল্প
 ধনে, যে তোমারে নিম্নি মানে, হাসিল করহ তার কাম । আমি অতি অল্প
 মতি, কি করিব স্তুতি স্তুতি, নিজগুণে উদয় গুণধাম ॥ দরিদ্র দ্বিজের কাছে,
 পূর্বকালে সত্য আছে, আত্মবাক্য পালিবে আপনি । নায়েকে হইয়া তুষ্টি,
 সিন্ধিতে করহ দৃষ্টি, শুন আপনার ব্রতবাণী ॥ ভুবন পালন ষথা, তোমার
 মঙ্গল কথা, যে গায় যে গাওয়ায় কিষা শুনে । তুমি পীর কর তারে, মহা-
 মারে মহাঘোরে, রণে বনে রিপুজন-স্থানে ॥ দৃঢ় ভক্তি হৈলে তার, পাতক
 না থাকে আর, মনোরথ সিদ্ধি হাতে হাতে । ভণে দ্বিজ রামেশ্বর, শুদ্ধভাবে
 শুন নর, হরি বল পীরের পীরিতে ॥ সর্বলোক শুন শুন সর্বলোক
 শুন । সত্যপীর স্মরি সিন্ধি দেহ পুনঃ পুনঃ ॥ প্রবল প্রতাপ প্রভু পাপ-
 তাপ-হারী । যেরূপে জাহির পীর নিবেদন করি ॥ দিল্লীর দক্ষিণ দেশে
 মথুরের পুর । তাহে এক রিপু ছিল বড়ই বিহুর ॥ খাইতে তার চাউল নাই
 চালে নাই খড় । তেঁই প্রভু পীর পুত্র তাঁর পায়ে গড় ॥ আপনি অত্যন্ত
 যতী সতী সীমস্তিনী । দামোদরে দৃঢ় ভক্তি দিবস রজনী ॥ লঙ্ঘনে বঞ্চন
 কতু ভিক্ষায় ভক্ষণ । কৃষ্ণসখা সূদামার সকলি লক্ষণ ॥ আপনি অতিথি-
 প্রিয় ততোধিক প্রিয়া । অথ উপবাস জন্ত অন্ন জল দিয়া ॥ জঠরের জালায়

বখন জীউ যায় । তখন মগন মন গোবিন্দের পায় ॥ কতদিনে কৃষ্ণ পাব
 ভাবে দিবা রাত্রি । বান্ধিব প্রেমের পাশে অখিলের পতি ॥ তবে প্রভু
 যারা কৈল ব্রাহ্মণের সঙ্গ । কদাচিত্ ভজনের ভক্তির নহে ভঙ্গ ॥ নানারূপে
 বিড়ম্বিয়া হারিলেন হরি । ভক্ত বটে কলিতে কিরূপে রূপা করি ॥ ভিক্ষা
 মাগি ভক্তি বুঝি ভ্রমি সাথে সাথে । পীর হইয়া পশ্চাৎ প্রত্যক্ষ হব পথে ॥
 ব্রাহ্মণ ভিক্ষাতে যেতে তাতে হৈল মায়া । যত দাতা জীবে হরি হরিলেন
 দয়া ॥ ঘরে ঘরে ফিরে দ্বিজ ডাকে কলস্বনে । কেহ ঘরে নাহি কেহ
 থাকিয়া নাশোনে ॥ কেহ বলে ফিরে যাগো প্রসবেছে নারী । কেহ বলে
 নিত্য কি তোমার ধার ধারি ॥ কেহ গালি দেয় কেহ বলে দূর দূর । মারিতে
 চলিল কেহ হইয়া নিষ্ঠুর ॥ প্রতি ঘরে ভ্রমি ভিক্ষা না পেয়ে নগরে । দাতা
 কৃষ্ণ কোথায় বলে কান্দে কলস্বরে ॥ বাটী বাটে গিয়া মাঠে অপরাহ্ন কালে ।
 বিবাদে বসিল বিপ্র বট-বৃক্ষতলে ॥ কি করিব আশ্বাস নিশ্বাস ঘন ছাড়ে ।
 ছল ছল চক্ষে জল ট্‌স্ ট্‌স্ পড়ে ॥ ধৈর্য না ধরে দ্বিজ ধৈর্য না ধরে ।
 বাড়িল বিবেক বড় ব্রাহ্মণীর তরে ॥ বুদ্ধিক্তা বনিতা বাটীতে বাট চাইয়া ।
 কেন কৃষ্ণ হেন কৈলে দীনবন্ধু হইয়া ॥ সঙ্ক-গুণে সবার পালন কর্তা তুমি ।
 অবনীতে অপাল্য অধম মাত্র আমি ॥ মাগিলে না মেলে ভিক্ষা রিক্ত হস্তে
 বাই । পূর্বকৃত পাপে এত পরিতাপ পাই ॥ এ পাপ শরীর আর না রাখিব
 আমি । পরলোকে প্রভু পরিত্রাণকারী তুমি ॥ আপনাতে আরোপিয়া
 অধমতা ভ্রম । তিতিক্ষাতে কৈল তনুভ্যাগ উপক্রম ॥ পতিত জনারে
 যদি দয়া না করিবে । জগন্নাথ নাম তবে কেমনে ধরিবে ॥ দাস-দুঃখ দেখি
 দামোদরের হইল দয়া । সর্বদা সাক্ষাৎ হব দিব পদছায়া ॥ ফকির ফিকিরে
 উরে নবঘনশ্রাম । ছকুম মাফিক হৃদ বিরচিল রাম ॥ দ্বিজবরে দিতে বর,
 কলি হেতু সত্তর, মাধব হইয়া পীর । ফকিরের সাজে, জগতি বিরাজে,
 অদ্ভুত কৃষ্ণ শরীর ॥ যুবত বয়সে, মনোহর বেশে, মুখে মধুরিম হাসি ।
 মস্তক উপর, পাগ মনোহর, নানাভরণ বিলাসী ॥ বড়ি বড়ি কোড়ি,
 গ্রন্থিত গুথড়ি, ছাগছাল ধলি ধালিদণ্ড । প্রবাল তাড়ি ফল, মুস্তা বলমল,
 মালা মণ্ডিত চণ্ড ॥ ঘণ্টা রণ রণ, জিজির ঘন ঘন, ঝঞ্জন জিজিরের শব্দ ।
 রামেশ্বর বলে, বসিয়া বৃক্ষতলে, ব্রাহ্মণ হইল স্তব ॥ কপটে কল্পাময় দ্বিজ
 কন বাওয়া । মেঁই ভুখা ফকির হঁ লাগে মেরা দোয়া ॥ তেঁই বাওয়া
 বস্তার ধর্নায়া দেখাও ভুখে । মেঁই ভুখা ফকির হঁ খেলাও কুচ মুখে ॥ তামাম

ছনিয়া দেখা সবই ইমান ঝুটা। কাঁহা কোহি খয়রাৎ না করে এক মুটা ॥
 দ্বিজ বলে দেওয়ান ও কথা কহ কাকে। মনস্তাপে মরিতে বসেছি ঐ পাকে ॥
 কলি হৈল প্রবল মজিল ধর্মপথ। দেওয়ান কহেন বার্তী কহ হকিকৎ ॥
 নিজ দুঃখ কহি দ্বিজ করয়ে রোদন। নারিলাম খাওয়াতে আমি বড় অভা-
 জন ॥ ধর মোর বসন অশন কর ব্যাচা। মৃত্যুকালে মোর ধর্ম মজাইলে
 মিছা ॥ বিশ্বনাথ বিশ্বাস বুঝিয়া বলে বাছা। ছনিয়ামে এসাভি আদমি
 নাহি সাচা ॥ ভাল বাওয়া কাহে তেরা মৃত্যুকাল আছে। রাতি দিন যেষা
 তেষা সুখ দুঃখ আছে ॥ কাহাকো মারেগা তেরা কাহে এসাবাৎ। কাপড়া
 ওতো লেও ভেলা আও মেরা সাৎ ॥ যাওতে সত্যপীর মেরা যাওতে সত্য-
 পীর। তেরা দুঃখ দূর করঙে তেঙ হাম ফকরি। এসা কুচ হমুর বাতাও
 দেঙ তোয়। ফিরে পিছে সেতাব খয়ের খুব হোয় ॥ সত্যপীর পাঁওমে
 একিদা করে দিল। সাহেব করেগা তেরা নিয়তো হাসিল ॥ আপসে
 চলায় দেও সিরিকা সদা। কহি তেরা ছক্ ধন না করো রদ্ ॥ যেক্
 তোঞি যে কহেগা মোহি হোগা সহি। পীর বরাবর হোকে করো যাকে
 এহি ॥ দ্বিজ বলে কহিলে দেওয়ান মহাশয়। যবনের কার্য সে তো ব্রাহ্ম-
 ণের নয় ॥ ইষ্ট ছেড়ে অনিষ্ট ভজিব কেন অণ্ড। ডুবাইব পরকাল ইহকাল
 জন্ম ॥ দেওয়ান কহেন শুন গেয়ান্‌কি বাত। রাম রহিম দুই নাম ধরে
 এক সাত ॥ অভেদ তোমারে কহি শাস্ত্র কহি সার। তুমি ভেদ ভালা
 নাহি করে এখ তেয়ার ॥ এত শুনি মনে মনে বিশ্বয় ব্রাহ্মণ। আপাদ
 পর্যন্ত তাঁর করে নিরীক্ষণ ॥ চকিতে চকিতে মূর্ত্তি ধরেন অশেষ। দেখিতে
 দেখিতে হৈল ব্রাহ্মণের বেশ ॥ নিদান বুঝিলা প্রভু ভকতবৎসল। ধরণী
 লোটায়ে ধরে চরণ কমল ॥ প্লকে উলগত তহু সক্রুণে কয়। ছাড় মায়া
 কর দয়া দেহ পরিচয় ॥ হাসিতে হাসিতে হরি দ্বিজের কন ভবে। নিদান
 আমার তুমি পরিচয় লবে ॥ বিধি কড় ভাই মোর মহেশ অমুজ। শঙ্কচক্র-
 গদাপন্নধারী চতুর্ভুজ ॥ কৃষ্ণকেশি মথনে কেশব মোর নাম। মকায় রহিম
 আমি অযোধ্যায় রাম ॥ পরাপর চরাচর আমি সে বাবস্ত। সুরপুরে শক্র
 আমি পাতালে অনন্ত ॥ ফকির হইয়া আসি তোমার কারণ। কলিতে
 সম্প্রতি সত্যপীর নারায়ণ ॥ দ্বিজ বলে যত কহ ভাল বিপরীত। পীরের
 সিন্মিতে বা বিফুর কেন প্রীত ॥ বেই প্রভু পরমাত্মা তেই কেন পীর।
 তুমি বা ফকির কেন ব্রাহ্মণ শরীর ॥ প্রভু কহে ভাল জিজ্ঞাসিলে দ্বিজ

ধন্ত । সাধু সাধু বলি প্রভু করে ব্রত জ্ঞাত ॥ রাম বলে ভাল জিজ্ঞাসিলে শুন
বলি । যোক্ষ স্বর্গ মারা গেল কাল হৈল কলি ॥ কালের মাহাত্ম্য বাছা শুন তবে
বলি । পরীক্ষিৎ পতনে প্রবল হৈল কলি ॥ এককালে সেই পরীক্ষিৎ ক্ষিতি-
নাথ । মৃগয়াতে কলি ক্রিয়া দেখিল সাক্ষাৎ ॥ ধরাতে গৌরুপ ধর্ম কলি হয়
নর । নির্ধাত প্রহার করে গরুর উপর ॥ তিন পা ভেঙ্গেছে আছে এক
পায় উবু । সেই পায়ে নির্ধাত প্রহার করে তবু ॥ দেখি কোপে কাঁপে রাজা
না জানি বিশেষ । গরু মেরে পাপিষ্ঠ পতিত কৈল দেশ ॥ খড়া হাতে কাটিতে
চলিল মহাবল । ব্যস্ত হইয়া কলি তখন হাসে খল খল ॥ শুনরে নির্ঝুঙ্কি
রাজা বৃদ্ধি নাহি তোর । ইহাতে ঈশ্বরদত্ত অধিকার মোর ॥ গরু
নহে ধর্ম এই কলিকাল আমি । বধিব ইহারে আজি কি করিবে তুমি ॥
রাজা বলে কি বলিলে তোমার নাম কলি । অন্নদিনে এখনি এতেক
ঠাকুরালী ॥ বাঞ্ছা ছিল ভাল হ'ল পেলাম তোর দেখা । দুর্জনে তর্জনে
আমি সৃজনের সখা ॥ যার দত্ত অধিকারে ধম্মে হিংস তুমি । সেই কৃষ্ণ-
চক্রের কিঙ্কর হই আমি ॥ সতত ভারতকথা সভাতে আমার । মোর
অধিকারে কি তোমার অধিকার ! শুকমুখে শুনেছি সকল বিবরণ ।
কলি ব্যাধি হেতু কৃষ্ণ বড় রসায়ন ॥ এত শুনি কলি করিলেন হেট মাথা ।
কহ তবে আমার ভোগের স্থান কোথা ॥ বুঝিয়া ভূপতি চারি স্থান দেন
তারে । সুরা সূনা স্তবর্ণবণিক স্বর্গকারে ॥ ধর্মের নিস্তার করি রাজা গেল ঘর ।
সেই হতে ধর্ম ছাড়া এই চারি নর ॥ ব্রাহ্মণে ভারত-কথা ভগবান ক'য়ে ।
পুনঃ পুনঃ কহে শুন সাবধান হ'য়ে ॥ এখন দমন-দাতা পরীক্ষিৎ নাই ।
ধর্মনাশে কলির বিস্তার হলো ঠাই ॥ ততকাল কলি করিবেন একাকার ।
যবনান্ত জাতিভেদ না থাকিবে আর ॥ আজি কত অনীত হইল উপস্থিত ।
ব্রহ্ম বৈশ্ব ক্ষত্রিয় শূদ্র স্বধর্ম বর্জিত ॥ পুণ্য পথে কদাচিৎ আছে কোন নর ।
পরদারে পরদ্রোহে প্রবৃত্ত বিস্তর ॥ যে জন দুর্জন তার পূজা সর্ব ঠাই ।
নিম্পুহের অনাদর অন্ন জুটে নাই । সৃজন সর্বদা নিন্দে দুর্জনের যশ ।
বাপ মায় তুচ্ছ বৃদ্ধি বনিতার বশ ॥ পুত্র পিতা বধু মাতা বিনিময়ে লাভ ।
শ্বশুরী বধুতে দ্বন্দ্ব হসতীনের ভাব ॥ ভাগিনী ভাগিনী ভ্রাতৃবধু খুড়ি জেঠী । মাসী
পিসী মাসীতে তৎপর পরিপাটী ॥ বিধবা ফেলিছে বেধ বৎসরে ছবার ।
একাদশী ছাড়ি মবশ কর্কট সংহার ॥ কহিতে কলির কথা কাঁপে কলেবর ।
অগম্যাতে গমন করিবে কত নর ॥ সংক্ষেপে সে সব কথা মাহাত্ম্য নির্ণয় ।

দেখহ সকল লোকে ব্রাহ্মণ তনয় ॥ আর সিদ্ধি শুদ্ধি নহে বুদ্ধি ক্ষুর্তি পাপে ।
 প্রভু হইয়া পীরত্ব হইলাম ঐ তাপে ॥ নাম মাত্র তাহাতে নৈবেদ্য মাত্র ভেদ ।
 পীর বলে না জানিবে না ছাড়িবে বেদ ॥ প্রকারে পাপিষ্ঠ নরে করিতে
 নিস্তার । আইলাম তোমার কাছে কর অঙ্গীকার ॥ তুমি ভক্ত দৈবযুক্ত
 অনুরক্ত মোরে । প্রকাশিয়া পরিত্রাণ কর কত নরে ॥ জীবের যত্নণা যত
 অধর্মের ফল । পৃথিবীতে অন্ন শস্ত মেঘে অন্ন জল ॥ অন্ন বুদ্ধি অন্ন আয়
 অন্ন ঋতু আসে । নষ্ট বুদ্ধি নর সিদ্ধি লভিবেক কিসে ॥ শ্রুতি স্মৃতি পুরাণ
 আগম শাস্ত্র মত । তুষ্টি মুক্তি লভিতে অনেক আছে পথ ॥ তা করিতে
 বিস্তারিতে বুদ্ধি নাহি খাট । তারে লয়ে কালক্রমে লঘু পথে রট ॥ অতি
 অভাজন জড় মূঢ় বুদ্ধি যারা । সিনি দিয়া কৃতকৃত্য হোক গিয়া তারা ॥ তুমি
 আগে দেহ সিনি যাই নিজালয় । পৃথিবীতে পূজার প্রচার যেন হয় ॥ আজি
 হৈতে আর ভিক্ষা না মাগিও তুমি । হের ধর ধনরত্ন দিয়ে যাই আমি ॥
 প্রভু দিল রত্ন দ্বিজ বদ্ব করি লয় । বহু স্তুতি স্তুতি করি করপুটে কয় ॥ কোথা
 দিব কিবা সিনি কিবা আবাহনে । কিবা ঋদ্ধি হয় সিদ্ধি মহিমা কেমনে ॥
 সবিশেষ উপদেশ বিদ্বানধ বলে । বাঙ্কিবে বিচিত্রবেদী মনোহর স্থলে ॥
 গোময়ে স্তম্ভর সংস্করণ করে স্থান । আলিপনা আদি ধ্বজা পতাকা নিসান ॥
 বেদীতে পাতিবে পীঠ তাতে দিব্য বাস । তাতে ছুরি কাটারি কিবা খড়া
 চক্রহাস ॥ তারি চারি তরফে সূচারু চারি তীর । তারি মধ্যে অবগত আমি
 সত্যপীর ॥ পঞ্চদেব পূজা পূর্ক পঞ্চ উপহারে । বিষ্ণু বিধি ধ্যান আদি
 জ্ঞান অনুসারে ॥ উদঘুখে বসিবে বেষ্টিত বজ্রগণে । সিন্নির সামগ্রী বলি
 স্তন ক্রমে ক্রমে ॥ হৃৎ গুড় আটা রস্মা ফল পান গুয়া । সম্ভব বিভব লবে সব
 সওয়া সওয়া ॥ আবির্ভাব চতুষ্টয় করিয়া সংযোগ । নমঃ সত্যপীরায় বলিয়া
 দিবে ভোগ ॥ কাঁচার এ মত মতান্তরে স্তন পাকা । আনা মাসা আদি করি
 কড়ি কিছা টাকা ॥ সওয়া সংখ্যক মূল্য যদি সৃষ্টিষ্টান হয় । সত্যপীরে
 সর্গাপলে কার্য সিদ্ধি হয় ॥ যুগলে যাহার ইচ্ছা কর এক মত । ব্রতকথা শুনি
 সবে হবে দণ্ডবত ॥ পীরকে সে মজুরা করিবে পুনর্কার । সত্যপীর নারায়ণ
 বিংশতি প্রকার ॥ বিপ্র বলে নামের তাৎপর্য শুন আগে । মিথ্যার নৈরাশ
 হেতু সত্য পুরোভাগে ॥ নারায়ণ নামে সিনি না হয় সম্ভব । পীর বলে গ্রাণ
 গেলে না পূজে হিন্দব ॥ অন্তএব সত্যপীর নারায়ণ নাম । হকুম যাক্কি
 হক্ক বিরচিল রাম ॥ শুন সিনি দানের মহিমা অন্তঃপর । পূজিলে পীরের পদ

নিরাপদ নয় ॥ না থাকে দুর্গতি তার না থাকে দুর্গতি । শত্রুকে দমন দাতা
 ধনে ধনপতি ॥ স্বচ্ছন্দে পীরের ঘরে করে নানা ভোগ । চক্রপাণি চিনিত্তে
 চিন্তের হয় না বিয়োগ ॥ স্থানে যদি মাগে সিনি হয়ে শুদ্ধ ভাব । সিদ্ধ এক
 মাস মধ্য মনোভীষ্ট লাভ ॥ সঙ্কটে পড়িয়া যদি জপে সত্যপীর । ত্রিভুবনে
 নির্ভয় সে অব্যয় শরীর ॥ নিরবধি বলে যদি সত্যনারায়ণ । তারে কলি কাঁপে
 হস্তী সিংহের যেমন ॥ ব্রতকথা শ্রবণ মাহাত্ম্য কথা নয় । এত শুনি কহে
 দ্বিজ করিয়া বিনয় ॥ ঘুচিল সংশয় প্রভু সিনি দিব আমি । চতুর্ভূজ মূর্তিটা
 দেখাও যদি তুমি ॥ ভক্তের ভাষণে চতুর্ভূজ হৈল হরি । গরুড়স্থ শঙ্খ-চক্র-
 গদাপদ্মধারী ॥ মহাতেজোময় মূর্তি দেখি দ্বিজবর । আনন্দ-সাগরে যেন
 ডুবিল বিস্তর ॥ পুলকে প্রেমের সিদ্ধ উথলিয়া উঠে । অবাক হয়ে অমনি
 রহিল করপুটে ॥ কত কষ্টে কহিল চরণে দেহ স্থান । স্বীকার করিয়া হরি
 হৈলা অন্তর্দান ॥ হাহাকার করি দ্বিজ পড়ে ভূমিতলে । অধমে বঞ্চিত করি
 কৃষ্ণ কোথা গেলে ॥ কৃষ্ণ কৃষ্ণ করি কৈলা বিস্তর রোদন । হইল আকাশ-
 বাণী যাও নিকেতন ॥ উদ্দেশে প্রণাম করি চলে দ্বিজ ধাম । হুকুম মাকিক
 হৃদ বিরচিল রাম ॥ হেথা বিষ্ণু গেলা বিষ্ণুশর্মার মন্দিরে । ব্রাহ্মণীর বাপ
 হয়ে বোঝা লয়ে শিরে ॥ কণ্ঠা ভাবে জিজ্ঞাসে কি কর বিষ্ণুপ্রিয়া । বিভুক্ত
 জামাতা পথে রাঁধ বাড় গিয়া । হের ধর তোমার মায়ের আয়োজন ।
 বস্ত্র আভরণ পর আইস বাছাধন ॥ ভিক্ষুকে পড়িয়া হুঃখ পাইলে প্রচুর ।
 আমি কি করিব বাছা বিধাতা নিষ্ঠুর ॥ যে হৈল সে হৈল হুঃখ গেল অতঃপর ।
 অল্প লক্ষ্মেশ্বরী হয়ে স্মৃখে কর ঘর ॥ বাপ বুঝে ব্রাহ্মণী হইল প্রণিপাত । সাবিত্রী
 সদৃশী ভব বলে জগন্নাথ ॥ রোদনমুখী হয়ে বামা দিল জল স্থল । জিজ্ঞাসিল
 কহ বাবা ঘরের মঙ্গল ॥ প্রভু কহে সত্যপীর প্রসাদে আনন্দ । লক্ষ্মী
 সরস্বতী ঘরে সকলে স্বচ্ছন্দ ॥ বাপে ঝিয়ে অনেক দিবস দেখা নাই । লোক-
 মুখে শুনি ভিক্ষা মাগেন জামাই ॥ সত্যপীর নামে এক দয়াল ঠাকুর । তাঁরে
 সিনি দিয়া সব হুঃখ গেছে দূর ॥ অতএব আসিয়াছি দিতে নানাধন ।
 পথে জামাতার সনে হৈল দরশন ॥ হুঃখনাশ উপদেশ কহিয়াছি তাঁরে ।
 তেঁই কি কিনিতে গেলা পাঠাইয়া যোরে ॥ শাকাদি পাকের দ্রব্য আনিয়াছি
 আমি । বস্ত্র আর্ভরণ পরি রাখ গিয়া তুমি ॥ আমি দেখি জামাই আইসেন
 কতদূরে । এত বলি গেলা হরি বৈকুণ্ঠ নগরে ॥ ব্রাহ্মণী সাদরে পরে বস্ত্র
 আভরণ । কুলুগী হুবাই শঙ্খ শ্রীরাম লক্ষণ ॥ রতি জিনি রূপে ধনি আলে

কৈল ঘর । রাঙ্গিল সত্বর ভণে দ্বিজরামেশ্বর ॥ - হেনকালে কুতূহলে শীত্র
 দ্বিজবর । সিন্ধির সামগ্রী লৈয়া স্নখে আইল ঘর ॥ হেথা পথে লৈয়া দ্বিজ
 পূজার আয়োজন । আনন্দে মন্দিরে আইল গোবিন্দ যেমন ॥ দেখি পতি
 উঠে সতী করি বোড়হাত । কহ এতক্ষণ কোথা ছিলে প্রাণনাথ ॥ পদ
 প্রক্ষালনে জল দিলেন হরিষে । আসনে বসিয়া দ্বিজ সতী বাম পাশে ॥
 সালঙ্কারা সীমন্তিনী দেখিয়া বিশ্বয় । জিজ্ঞাসিতে জায়া জনকের কথা কয় ॥
 বনিতা-বচনে বিপ্র বারিপূর্ণ আঁখি । চক্রপাণি চিনিতে নারিলে চন্দ্রমুখী ॥
 প্রভু এসেছিল সাধবী হয়ে তোর পিতা । তুমি দ্বখা পীর-কন্যা কীর্তি
 করলতা ॥ প্রেয়সীরে প্রশংসিয়া কহিলেন কথা । কেশবের সে সব এ সব সব
 কথা ॥ পতি কহে সতী মোহে শুনি বিবরণ । মহোপাসে করিল পূজার
 আয়োজন । পরম উৎসাহে দ্বিজ ব্রাহ্মণীকে কয় । সিন্ধি দেহ সর্কথা
 বিলম্ব বিধি নয় ॥ ঈশ্বরে অপিয়া অস্থ লোকে ডাক তুমি । সিন্ধি দিয়া
 পশ্চাৎ প্রসাদ পাব আমি ॥ পার্শ্ববর্তিগণে সতী আমন্ত্রিয়া আনে । বিষ্ণু
 শর্মা বসে বিশ্বনাথ আরাধনে ॥ প্রভু-পদ-পঙ্কজ পূজিয়া তপোধন । বন্দনা
 করিয়া শেষে ব্রত কথা কন ॥ প্রভু-মুখশ্রুত যত করিয়া সংযোগ । নমঃ
 সত্যপীরায় বলিয়া দিল ভোগ ॥ অন্তরীক্ষে অনন্তপাতিয়া নিল হাত ।
 শঙ্কর পাইল যেন শ্রীফলের পাত ॥ অপার আনন্দ উপজিল নারায়ণে । পাণ্ডব
 পূজিল যেন পূর্ণ আয়োজনে ॥ যে প্রকারে কৃপা করি কহিলেন ঠাকুর ।
 আশ্রু অন্ত সেই সব কহিলা প্রচুর ॥ ক্ষমস্ব বলিয়া ঘটে কৈল বিসর্জন । আপনি
 বাটিতে সিন্ধি করিল পত্তন ॥ বিপ্রভাগে দিতে আগে আঞ্জা মাগে এসে ।
 ব্রাহ্মণ সকল সে বিকল হয় হেসে ॥ তার পর সিন্ধি দিতে কেহ ত না লয় ।
 সবে হেসে বিবিধ বিক্রপ কথা কয় ॥ রাম রাম বলি কেহ কর্ণে দিল হাত ।
 যবন হইল বলি কহিল নির্ধাত ॥ কেহ বলে গলসূত্র ফেল পুড়াইয়া । মাথা
 মুড়াইয়া মুখে দাড়ি রাখ গিয়া ॥ কেহ বলে দাড়ি রাখ মোজা পর পায় ।
 নেড়া মাথা হলে সিন্ধি অতি শোভা পায় ॥ কেহ বলে নামাজ করিতে ভাল
 জানে । কৃষ্ণচন্দ্র ভজি মুক্ত হৈল এতদিনে ॥ সার্বভৌম বলে বিষ্ণুশর্মার
 মাতুল । ওরে কুলাঙ্গার তুই হইলি বাতুল ॥ বিষ্ণুশর্মা বলে সবে বলিলে
 বিস্তর । ভাল যদি চাও সিন্ধি খাও অতঃপর ॥ হরির হুকুম কার বাপে
 করে রদ । এইরূপে বাড়িল বিস্তর বদাঘদ ॥ নিদান কহিল সবে তবে
 সিন্ধি খাই । তোরে তাঁর কৃপায় প্রত্যয় যদি পাই ॥ তোম হরি তোরে

বলি পীর হৈলা মাঠে । মোরা দেখি কেরামৎ তবে জানি বটে ॥ প্রভু
 যার সখা তার ঋদ্ধি সিদ্ধি বলে । তুষ্টি যদি তেও কেন ভূণ নাই চালে ॥ অন্ন
 বস্ত্র নাই ঘরে ভিক্ষায় ভক্ষণ । রূপার কি চিহ্ন এ তো ক্ষেপার লক্ষণ ॥
 কেরামৎ দেখাও যদি সখা পেগাধর । দেখি কুঁড়্যা যাক পুড়ে হোক দিব্য
 ঘর ॥ বেড়া অগ্নি দিয়ে ঘরে প্রবেশিলে তায় । তাতে যদি জীয়ে সিদ্ধি
 খাব সর্বদায় ॥ না জলে অনলে কভু পীর সখা যার । কেশরী কুঞ্জরে
 কি করিতে পারে তার ॥ যেই কহ সেই বটে তবে পরিত্রাণ । তার সাক্ষী
 পুরাণে প্রহ্লাদ উপাখ্যান ॥ এত শুনি বিষ্ণুশর্মা সত্যপীরে স্মরে । ব্রাহ্ম-
 গেষ্যো নমঃ বলি প্রবেশিল ঘরে ॥ নরনারী হেরাহেরি ঠেঁরাঠেরি সব ।
 কেহ বলে প্রবন্ধে পাইল পরাভব ॥ এত শুনি বিষ্ণুশর্মা বসিলেন যোগে ।
 পতিব্রতা সতী শোভা পাইল বামভাগে ॥ হরি হরি হরি বলে সবে
 উচ্চৈঃস্বরে । অনল আনিয়া কেহ দ্রুত দেয় ঘরে ॥ কেহ বলে রাম রাম
 কেহ বলে শিব । প্রতাপে উঠুক অগ্নি মোরা কেন দিব ॥ বিষ্ণুশর্মা
 বলে যদি সত্য সত্যপীর । দহ দহ দহ কুঁড়্যা দেহ স্মন্দির ॥ বহ্নি বীজ
 জপে দ্বিজ ডাকে ওষ্ঠ পুটে । পীরের প্রতাপে অগ্নি চাল ফুটে উঠে ॥
 দাক্ষিণাত্য পবন পাবক হৈল সখা । পাবক ব্যাপক যেন দাহকের লেখা ॥
 লোকে হাহাকার চমৎকার উচ্চরোল । রাওয়ানাই ধাওয়ানাই মহাগুণগোল ॥
 চক্ষুর নিমিষে অগ্নি হৈল ঘরময় । প্রভু আসি দাসদাসী কোলে করি রয় ॥
 যেমন জ্বয়ের ঘরে জনকনন্দিনী । পৃথ্বীপতি কোলে করি রহিলা আপনি ॥
 তেমন ব্রাহ্মণ বিষ্ণুশর্মা মহাশয় । পাইয়া পীরের অঙ্ক নিরাতঙ্কে রয় ॥ সর্ব
 অঙ্গ পুড়ে ভস্ম হইল যখন । ইন্দ্র আসি স্খাবৃষ্টি করিল তখন ॥ হেনকালে
 বোগবলে প্রকাশিলা পীর । দিব্য অট্টালিকা ঘর বেষ্টিত প্রাচীর ॥ বাহির
 হৈল বিষ্ণুশর্মা বামে আসোয়ার । দেখিয়া সকল লোকে লাগে চমৎকার ॥
 কর পুটে কহে সবে তুমি সত্যপীর । মহীতলে মিছে মায়া মল্লম্ব শরীর ॥
 জাহির হইল তবে জানিল সবাই । ক্ষম অপরাধ প্রভু দেহ সিদ্ধি খাই ॥
 কাকুতি প্রণতি স্তুতি করিয়া বিস্তর । পীরের প্রসাদ পাইয়া সবে গেলা
 ঘর ॥ ভোজন করিলা শেষে ব্রাহ্মণ ব্রাহ্মণী । কহে রামেশ্বর সবে কর
 হরিধ্বনি ॥ * ॥ আচমন মুখশুদ্ধি করি ছই জনে । রাত্রিকালে কুতূহলে
 রহিল শয়নে ॥ প্রভাতে উঠিয়া স্মরে সত্যনারায়ণ । প্রিয়া করে পুষ্পাদি
 পূজার আয়োজন ॥ পীর বিনা দৌহাকার অঙ্ক নহে মন । সিদ্ধি দিয়া

নিত্য পূজে লয়ে গ্রাম্য জন ॥ প্রেমে বদ্ধ হয়ে পীর রহিলেন ঘরে । ঘুচাইয়া
 বিপদ সম্পদ দিল তারে ॥ বিষ্ণুশর্মা ছিল হৈল সত্যপীর নাম । দাস দাসী
 হস্তী ঘোড়া ধনে জোড়া ধাম ॥ এমত জাহির পীর পূজে দ্বিজাগারে । কাছে
 কত নর নারী আছে যোড় করে ॥ কি দিব ধনের লেখা কি কহিব আর ।
 আপনাকে কুবের করয়ে তিরস্কার ॥ দুয়ারে হুন্দুড়ি বাজে ফুকারে নিশান ।
 আকাশে আলাম উড়ে পীরের নিশান ॥ কার কোন কথা দ্বিজ অপোচর নয় ।
 বাকুসিদ্ধি যারে যা বলেন তাই হয় ॥ দেশে দেশে প্রতাপ জাহির হইল বাঁড়া ।
 দশ বিশ হাজার হজুরে রহে খাড়া ॥ ভিড়ে কেহ দেখে কেহ দেখিতে না
 পায় । তবে উচ্চ মঞ্চ করি বসিলেন তায় ॥ বামভাগে বিরাজে বনিতা
 অমুক্ণ । দরশনে সিদ্ধি মনোরথ কতজন ॥ আমির উমরাও জমীদার
 ভৃত্যবৎ । হাজার লাখের সিন্ধি হজুরে খয়রাৎ ॥ হাতে হাতে লক্ষ লক্ষ লোক
 নাগেজাত । ভিতরে ত্রিভাগে সিন্ধি না হয় সাফাৎ ॥ নিদান বিধান সে
 হুকুম হৈল শেষে । কষ্ট পেয়ে বিদেশী এদেশে কেন আসে ॥ সত্যপীর
 সাহেব আছেন সর্ব ঠাই । যথা তথা দেহ সিন্ধি যাহ পাব ভাই ॥ পূজার
 পদ্ধতি ভাষা বাক্যা দিল তবে ! নকল লিখিয়া লোক লয়ে গেল সবে ॥
 কতজন আশ্রয় করিতে সেই ছায়া । বিরচিল বিস্তর যাহারে যেমন দয়া ॥ দেশে
 দেশে দিল সিন্ধি যার যথা ধাম । বিয় দূর হৈল কৈল পূর্ণ মনস্কাম ॥ পরস্পর
 কত নর পাইয়া উপদেশ । সত্যপীরে সিন্ধি দিয়া দূর কৈল ক্লেশ ॥ কাষ্ঠ কেটে
 কষ্ট পেতো কাঠুরিয়াগণ । সিন্ধি দিয়া সবে তারা পাইল নানাধন ॥ কতজন
 ইসাদ রাখিয়া সিন্ধি মানে । শুদ্ধভাবে কার্য্যসিদ্ধি হয় অল্প দিনে ॥ মানিলেই
 যশ নহে বড় দৃঢ় কথা । পাসরণে পরিণামে অবশ্য বিতথা ॥ সদানন্দ নামে
 এক ছিল সওদাগর । সপ্ত পুত্রবান্ সপ্ত তরীর ঈধর ॥ ধনে জনে মহাসাধু
 কত্যা নাহি ছিল । সত্যপীরে সিন্ধি মেনে কত্যা তার হ'ল ॥ সিন্ধি দিতে
 পাসরিল সেই সওদাগর । তার দুঃখ কহে রাম শুন সর্ব নর ॥ শুন লোক জন
 দেবে না করিহ হেলা । লভিতে আশ্রয় করি কলতর তলা ॥ বিষ্ণুশর্মা
 উপাখ্যান শুনিলে সকল । উপস্থিত হইলে পূজা করস্থিত ফল ॥ সিন্ধি দিয়া
 দেখ গিয়া দ্বিধা থাকে যার । হাতে সাড়া পাবে বাড়া কি বলিব আর ॥
 কিন্তু যদি জন্ত হয় নির্দিকল্প মনা ! পূজ্য পূজকের ধর্ম কার্য্যে বিয় নানা ॥
 আর সবিশেষ উপদেশ বলি শুন । বিশ্বস্ত না হও শেষে সিন্ধি যদি যান ॥
 (সাধু শুভক্ষণে) কত্যা কারণে সত্যপীরে সিন্ধি মেনে । পাসরি পেয়েছে

হুঃখ সদানন্দ বেণে ॥ তার কথ্য চন্দ্রকলা পীর ব্রতে দাসী । ফেলেছিল
 প্রসাদ পেয়েছে হুঃখ রাশি ॥ সংক্ষেপে সে সব কথা কহে রামেশ্বর । সদানন্দ
 হুঃখ ক্রমে শুন সৰ্ব্ব নয় ॥ সাধু শুভক্ষণে, কথার কারণে, সত্যপীরে সিঙ্গি
 মেনে । চন্দ্রকলা সূতা, পাত্র হয়ে দাতা, পীরে পাসরিল বেণে ॥ দক্ষিণ সহরে,
 নৌকার ব্যাপারে, জামাতা সহিত গেল। কলানিধি ভূপে, ভেটিয়া কৌতুকে,
 বিকিকিনি আরস্তিলা ॥ চামর চন্দন, আদি নানা ধন, বদলে রাজার সনে ।
 তথা হৈল ভূষা, ভূপে দিয়া বাসা, পীরের হুঃখ উঠে মনে ॥ সাধু সূতা পেলে,
 আমা পাসরিলে, প্রমাদে পাড়িব তারে । করিয়া মানন, যেন কোন জন,
 আর না এমন করে ॥ সুর চোর পীর, রোষে নৃপতির, কোষে করাইয়া চুরি ।
 রাজধন লয়ে, রাতারাতি বয়ে, পুরিল সাধুর তরী ॥ কোটাল বিহানে, রাজার
 তর্জনে, চোরের চেষ্টায় ফিরে । নায়ে নৃপ ঢাল, দেখিয়া কোটাল, যুগল
 সাধুরে ধরে ॥ মারিল বিস্তর, বাঙ্কিল সত্তর, অভ্রম ভূপের পাশে । গেল
 ভারিভুরি, লুট হৈল তরি, বন্দি হ'ল কন্দোষে ॥ কত দিন গেল, বন্ধনে
 রছিল, অস্থিচর্খ হৈল সার । কহে রামেশ্বর, এ ভবসাগর, সত্যপীর কর পার ॥
 ঘরে ঝুরে সাধুর যুবতী আর ষি । সাধু লইয়া বিদেশে না জানি হৈল কি ॥
 চন্দ্রকলা বলে মা মরিব বিব খেয়ে । অভাগিনী জীব আর কার মুখ চেয়ে ॥ স্বামি-
 শোকে শরীর যৌবন হৈল কাল । বিরহে বিদরে বুক স্নর শরজাল । প্রত্যহ
 দুঃস্বপ্ন দেখি কত উঠে মনে । চিরদিন গেল দৌহে মজিল পাটনে ॥ মায়ে-
 ঝিয়ে গলাগলি কান্দে উভরায় । বিপ্রবাড়ী শীঘ্র খড়ি গণাইতে যায় ॥ যেহৈ
 দ্বিজপুত্র বার বৎসরের পরে । বিদেশে বিদ্বান্ হয়ে আসিয়াছে ঘরে ॥
 বালকের বিলম্বে বিরহিণী তার মাতা । পীরে সিঙ্গি মেনে পুত্র পেয়েছেন তা ॥
 হেনকালে চন্দ্রকলা গেল সেই স্থানে । ব্রতকথা শুনি সিঙ্গি খাইল সবা সনে ॥
 ব্রাহ্মণ বালকের আজ্ঞা চন্দ্রকলা পেয়ে । সত্যপীরে সিঙ্গি মানে শুদ্ধভাব
 হয়ে ॥ কহে তাত সহ নাথ আনিরে দিবে ঘরে । সেই ক্ষণে সিঙ্গি আমি দিব
 সত্যপীরে ॥ ব্রাহ্মণীরে ইসাদ রাখিয়া গেল। ঘরে । সদয় হইয়া পীর সাধুর
 উদ্ধারে ॥ অর্দ্ধরাত্রি কালে হয় প্রচণ্ড ফকির । স্বপ্ন কহে বৃকে বসি নৃপতি
 অস্থির ॥ কাঁহারে কুটনগির্দ মউত লাগা তেরা । ছোড় সদানন্দকী
 সেবক হয় যেরা ॥ "নহি ঠোর মারগা রাখগা কোন চাচা । ও লোকভি
 চোর ছায় তোম লোকভি সাচা ॥ তক্‌সীর খাতিরে উস্কে পীর এত্তা কিয়া ।
 এ নহিতো তেরা মাত্তা ও কাঁহেসে লিয়া ॥ বাও তেহি লেত্তা মাত্তা বাও তেহি

লেভা । বেহানকো খালাস হয়েগা রাতকো চলে যাতা ॥ তেরা ওঙ্কা গুণা
নহি সব গুণা মেরা । ছোড় সদানন্দকে সে চলে যাকা ডেরা ॥ আউর এক
হিসাবকো বাত কহি গুন । জেস্তা মাত্তা লেয়া তেহো দেগা দশগুণ ॥ যাওত
বেণিয়াকো তেঁই লুট নহি লেতা । বরাবর গিয়ে পিছে বার গুণভি
হোতা ॥ সাহা মহাজনকো দস্তর কুছ বুঝে । খাড়া খাড়া দেলায়দে ওণা
মাপকিয়ে তুঝে ॥ বিহানকো খালাস করেগা কহে বেরবের । মেরা বাৎ
না রাখেগা মারেগা আখের ॥ এত করে অমঙ্গল দেখাইলা শেষে । 'রক্তবৃষ্টি
উদ্ধাপাত অগ্নি লাগে দেশে ॥ নিদ্রাগত চুলে ধরি বসাইল পীর । স্বস্থানে
প্রস্থান কৈল নৃপতি অস্থির ॥ ভয়ে ব্যগ্র হয়ে রাজা চৌদিক নেহালে । রাম
রাম গোবিন্দ গোবিন্দ ঘন বলে ॥ প্রভাতে সপুত্র পরিবার নরপতি । পড়িয়া
সাধুর পায় করে স্তুতি হুতি ॥ রচিল লক্ষণাঅজ্ব দ্বিজ রামেশ্বর । সনাতনে
শুদ্ধমতি শস্ত্র সহোদর ॥ * ॥

রাজা খালাস করিয়া ছইজনে । কলানিধি মহারাজা, করিল সাধুর পূজা,
ঘোড়া দোলা বসন ভূষণে । পীরের ছকুম মত, দশগুণ পরিমিত, ধন দিলা
আর দশ তরি ॥ শস্তর জামাতা রঙ্গ, লোকজন লয়ে সঙ্গে, মহানন্দে
কোলাহল করি ॥ লোক বলে সাধু শিরোমণি । কুড়ি ডিঙ্গা পেয়ে স্নুখে,
বেয়ে চলে ঘর মুখে, অবিশ্রান্ত দিবস রজনী ॥ হেথা পীর ভাবেন অন্তরে ।
করিলাম হিত বত, না বুঝিল সাধু স্তত্র, ভালমতে জানাইব তারে । ফকির
শরীর হয়ে, সাধুর সমীপে গিয়ে, জিজ্ঞাসেন ক্যা লে যাও বাওয়া । আধা
চিজ্ দেও মুখে, পীরকা দোহাই তুঝে, করে যে বহত কুছ দোয়া ॥ পীরের বচন
শুনে, পরিহাসে কহে বেণে, কেস্তা দিন ভেওহে ফকির । কামাই তো খুব
দেখা, ওকুফভি নহি লেখা, কেরামত ক্যা কিও জাহির । এক কোড়ি
লেজা চলা, পীর বলে পায়ে উভদলা, ক্যা চিজ বাতাউ মুখে । শুনি কহে
কেস্তা মাত্তা, সাধু কহে লতাপাত্তা, কেস্তা বাতাওঙ্গে তুঝে ॥ কহে সাধুর
জামাই, খাক লে-যাতেহাঁ, তল্লাস যে তেরা কোন্ কাম । শুনে পীর
মৌনে রয়, তৎক্ষণে তজ্রপ হয়, দৌহাতে বাহার নিল নাম ॥ দেখে সাধু হৈল
সর্কনাশ । নায়ে হৈতে নেমে পড়ে, ফকিরের পায়ে পড়ে, রক্ষ রক্ষ বলে ছই
দাস ॥ কান্দে সাধু হইয়া কাতর । পীরে বুদ্ধি শুদ্ধি করে, ছইজনে ছই পায়ে ধরে,
স্তুতি হুতি করিল বিস্তর ॥ পীর বলে এ তো নয়, তুমি সাধু মহাশয়, কেন
ধর ফকীরের পায় । মধ্যালা হবেক খাট, কেহ পাছে দেখে উঠ, ছাড় পদ

চড় গিয়া নায় ॥ কড়ার ভিখারী আমি, এই যে বলিলে তুমি, তবে কেন
 কর উপহাস। দূর দাগাবাজ বেণে কারে কি না দিলি মেনে, তেঁই
 তোর হৈল সর্কনাশ ॥ দৈব অবধাত তোরে, কি করিতে বল মোরে, আপ-
 নার মন নহে ভাল। পীরের আজায় রাজা, করিল তোমার পূজা, দশগুণ
 ধন পুনঃ দিল ॥ ভাগ্যে ছিল চন্দ্রকলা, সে সিন্ধি মানিল বালা, তেঁই
 তোর বাঁচিল জীবন। পীরের রুপায় রঙ্গে, জামাতারে লয়ে সঙ্গে,
 ঘর মুখে ক'রেছ গমন ॥ সে ঠোঁট বোটির তরে, সিন্ধি মেনে ছিলি পীরে,
 দিলি নাই কোন্ অহঙ্কারে। যা দোষ ক্ষমিলাম তোকে, ভাল যদি সাধ-
 থাকে, সিন্ধি দিয়া পূজ গিয়া পীরে ॥ শুনি সাধু মোহ যায়, পূর্বদ্রব্য হৈল
 নায়, ফিরে দেখে নাহিক ফকির। কহে দ্বিজ রামেশ্বর, সজামাতা সওদাগর,
 সিন্ধি মেনে আনন্দে অস্তির ॥ নায়ে চড়ি সাধু করে পীর জয়ধ্বনি।
 পবনে পবন তুল্য স্বরায় তরনী ॥ কুতূহলে জলে চলে পীর যার সখা।
 এড়াইয়া নানাদেশ দেশে দিল দেখা ॥ নায়ে ছিল বাগ্‌ভাণ্ড তাতে দিল
 কাটি। কামানে পলিতা দিয়া কাঁপাইল মাটি ॥ সাধু আইল দেশে ঘোষে
 যত নর নারী। সদানন্দ দূতে দ্রুত পাঠাইল পুরী ॥ শুনে সমাচার সাধ্বী
 দূতে দিল ঘোড়া। ছয়ারে চন্দ্রভি বাজে মহোৎসব ঘোড়া ॥ হেনকালে
 চন্দ্রকলা পরম সাদরে। দ্রুত গিয়া সিন্ধি দিয়া পূজা কৈল পীরে ॥ তরনী
 উখিতে তরুণীর হৈল স্বরা। খেতে ছিল প্রসাদ ফেলে অগ্রসরা ॥
 পতি প্রতি সতী ধায় পিছে ধায় মা। গায়ের গরবে ভূমে নাহি পড়ে পা ॥
 প্রসাদ ফেলে ছিল তাতে পীরের পূর্ণ কোপ। দর্পচূর্ণ অবলার অহঙ্কার
 লোপ ॥ সত্ত্ব দিল প্রতিফল দেখে গিয়া সতী। বাপ বন্ধু কান্দে ঘাটে ডুবে
 মলো পতি ॥ হায় হায় কি হল কি হল লোকে বলে। মায়ে বিয়ে মুর্ছা-
 গত পড়ে ভূমি-তলে ॥ মুখে জল দিয়া কেহ করিল চেতন। কহে রামেশ্বর
 কণ্ঠ করেন রোদন ॥ ধরিয়া মায়ের গলা, কান্দে কণ্ঠা চন্দ্রকলা, স্বামী-
 শোকে হইয়া কাতর। শ্লান হৈল মুখশশী, মনোরমা চন্দ্রকেশী, না সধরে
 অঙ্গের অধর ॥ হাহাকার মনচুখে, চাপড় মারিছে বৃকে, সূকপালে কঙ্কণ
 আঘাত। ধৈর্য ধরিতে নারে, কান্দে কহে কলস্বরে, কোথাকায়ে গেলে
 প্রাণনাথ ॥ প্রভু ঐকবার দরশন দাও। না দেখিয়া তুয়া মুখ, বিদরিয়া যায়
 বুক, অভাগীরে সঙ্গে লও ॥ দেশে আইলে বছদিনে, বড় সাধ ছিল মনে,
 আঁখি ভরি দেখিব তোমারে। তাহাতে হাতের নিধি, হরিল দারুণ বিধি,

বড় খেদ রহিল অন্তরে ॥ মদন মরণে যেন, রতির বিলাপ হেন, কান্দে কস্তা
 করিয়া বিলাপ ! মায়ের বিদরে বুক, বাপে দশঙ্কন হুঃখ, ইতরে
 সবার মনস্তাপ ॥ অশ্রুমুখে কর যুড়ি, বিষম সঙ্কটে পড়ি, মনে ভাবে পীরের
 চরণ । করিল অনেক স্তুতি, না হইল অবগতি, মরিতে চলিল তিনজন ॥
 ঝাপ দিতে যায় জলে, পীর আসি হেনকালে, বুদ্ধ বিপ্রবেশে তারে কর ।
 বলি সাধু শুন সতি, তোমার হুহিতা পতি, মরে নাই মোর মনে লয় ॥ আমি
 জ্যোতির্কিঁদ বড়, গণে পড়ে কই দড়, এই কশ্মে পাকাইলাম দাড়ি । তোমার
 জামাই বটে, ডুবিয়াছে এই ঘাটে, দেবদ্বারে দেখি বড় ডরি ॥ এই যে তোমার
 কস্তা, রূপে গুণে এক ধত্তা, বয়োধর্ম্মে বুদ্ধি নহে ভাল । পীরের প্রসাদ ফেলে
 ভূমে, ছুটে এল গর্ক মনে, সেই অপরাধে এত হ'ল ॥ তখন শুনিয়া সাধু
 কস্তা পানে চায় । চক্রকলা বলে বটে, বাপে ঝিয়ে করপুটে, কান্দে পড়ে
 ব্রাহ্মণের পায় ॥ বিপ্র বলে ষাও ষাও, সেই সিনি খুঁজে খাও, পতি পাবে
 না কান্দ সুন্দরী ॥ শুনে ধনি ধায় তথা, খুঁজে পাইল সিনি তথা, ভেসে উঠে
 পতি সহ তরী । দেখিয়া বিশ্বয় লোক, ঘুচিল দারুণ শোক, খুঁজে সাধু দ্বিজ
 নাই কাছে ॥ বুঝে মায়া সদানন্দ, ভাবে পীর পদদ্বন্দ, আনন্দে গদগদ হয়ে
 নাচে ॥ মায়ে ঝিয়ে চক্রকলা, ডিঙ্গা মঙ্গলিতে গেলা, আগে পিছে শত সীম-
 স্তিনী । আনন্দে নাহিক ওর, শঙ্খ ঘণ্টা ঘন ঘোর, হলাহলি জয় জয় ধনি ॥
 ঋগুর জামাতা রঙ্গে, ইষ্ট মিত্র করি সঙ্গে, শুভক্ষণে প্রবেশিল ঘর । বাণিজ্যের
 সজ্জা যত, সাধুর ভাণ্ডারে ক্রত, বহে যত নায়ের নফর ॥ সাধু সওয়া সহস্রের,
 সিনি আনি ক্রততর, পূজিলেন পীরের চরণ । পূর্ণ হইল মনোরথ, পীর প্রতি
 সাধু স্ত, ঠৈরাত করিল নানাধন ॥ দেখনিয়া লোক যত, সাধু সঙ্গে অবিরত,
 সবে পূজে পারের কদম । শক্র তুল্য ধনে জনে, বাড়িলেক অন্নদিনে,
 পরলোকে জিনিলেক যম ॥ এ কথা শ্রবণ কালে, যেন অজ্ঞ কথা বলে, আর
 যেন করে উপহাস । লাক্ষিত সে সর্ক ঠাই, তাহার নিষ্কতি নাই, অকস্মাৎ হয়
 সর্কনাশ ॥ সিনি দিলে শুদ্ধভাবে, শুনিলে বাঙ্কিত লভে, পুত্র দারা অর্ধ
 ষোড়া দোলা । কহে দ্বিজ রামেশ্বর, বুঝে কার্য্য কর নর, শুন প্রভুর অষ্ট-
 মঙ্গলা । কলির প্রথম তঙ্ক ফকিরত্ব কায়া । দ্বিতীয়ে দরিত্র দ্বিজ দিলে
 পদছায়া ॥ তৃতীয়ে ত্রিবিধ লোকে করিলে নিস্তার । চতুর্থে উৎকট কষ্ট নষ্ট
 কাঠুরার ॥ কস্তা জন্ত মাননে পঞ্চমে পরাৎপর । সদানন্দ সাধুরে সংকটে
 দিলে বর ॥ পাসরণে প্রতিফল বন্ধন বিদেশে । যঠে ভুট হয়ে কষ্ট দূর

কৈলা শেষে ॥ সপ্তমে সাধুর সনে পথে দরশন । অষ্টমে অবলার অহঙ্কার
 বিমোচন ॥ কত ঠাই ঠাকুরালী করিয়া প্রচুর । দরিদ্রের হৃৎকেশ কত
 কৈলা দূর ॥ পুত্রার্থীয়ে পুত্র দিলে ধনার্থীয়ে ধন । দারার্থী সদাই সেবে
 তোমার চরণ ॥ তোমারে যে পূজে তার চতুর্ভুজ আগে । কুবুদ্ধি বন্ধনে মুক্ত
 রোগী মুক্ত রোগে ॥ শুদ্ধভাবে শুনে যে তোমার উপাখ্যান । কত শত
 পাপে পাপী পায় পরিত্রাণ ॥ এমন মহত্ত্ব প্রভু মহিমা সাগর । কি বলিতে
 জানি আমি তুচ্ছ বুদ্ধি নর ॥ আপনি রচিলা প্রভু আপন কীর্তন । মোর
 দোষ ক্ষম নাথ চরণে শরণ ॥ নায়েক সন্তুষ্ট হও গায়কে স্বস্বর । আসল সহিত
 সত্যপীর দেবে বর ॥ গ্রন্থ সাক্ষ হৈল বিরচিল দ্বিজ রাম । সবে হরিধ্বনি করি
 মঞ্জুরা প্রণাম ॥ পীঠ ভাগ পাঠক পূজকে আর দেনা । যতকের সিন্ধি তার
 চৌধাই দক্ষিণা ॥ পুস্তক পড়িতে দিবে পণ্ডিতের ঠাই । গবা গুলা গ্রন্থ যেন
 গোগরায় নাই ॥ ভব্য ভাব্য হইলে কাব্য ছাপে নাই তাকে । বসন্ত
 কোকিল যেন বৃকে বসে ডাকে ॥

ইতি রামেশ্বরী-সত্যনারায়ণ-ব্রত-কথা সমাপ্তা ।

ব্রাহ্মদ্বিতীয়া ।

কার্তিক মাসের শুক্লা দ্বিতীয়াতে এই ব্রত করিতে হয় । ব্রাহ্মগণের মঙ্গল
 কামনায় ভগিনীরা এই ব্রত করিবে । এই ব্রত করিলে ভ্রাতা দীর্ঘায়ু ও
 সুখ-সৌভাগ্যশালী হইয়া থাকে ।

ভগিনী সংঘত ও উপবাসী থাকিয়া প্রথমতঃ পুরোহিত দ্বারা যথানিয়মে
 সংকল্পাদি করতঃ গণেশাদি-দেবতা পূজাস্ত কৰ্ম্ম করাইয়া যম, ষমুনা ও
 চিত্রগুপ্তের পূজা করাইবে ।

পরে ভ্রাতার ললাটে স্নত চন্দন ও কঙ্কল দ্বারা তিলকদানপূর্ব্বক নানাবিধ
 গন্ধ মাল্যালঙ্কারে ভ্রাতাকে ভূষিত করতঃ দুধ কলা প্রভৃতির দ্বারা চক্ৰ প্রস্তুত
 করিয়া নিম্নলিখিত মন্ত্র পাঠ করিয়া ভ্রাতার হস্তে ঢালিয়া দিবে । ভ্রাতা
 উহা ভোজন করিবে । এইরূপে তিনবার মন্ত্র পাঠ করিয়া তিন গ্রাস চক্ৰ ভোজন
 করাইবে, মন্ত্র যথা,—

“ব্রাহ্মস্বাস্থ্যজাতাহং ভূজ্ঞ, ভক্তমিদং শুভম্ । শ্রীত্যে যমরাজস্য ষমুনায়া
 বিশেষতঃ ॥”

জ্যোষ্ঠা ভগিনী “ব্রাতস্তবামুজাতাহং” স্থলে “ব্রাতস্তবাপ্রজাতাহং” বলিবে ।

চক্ষু ভোজন করা হইলে ভ্রাতাকে ছয় রস যুক্ত চর্ক্য চুষ্য লেহ্য পেয় এই চতুর্বিধ অন্ন ভোজন করাইতে হয় ।

কোন কোন দেশে পূর্বদিনই পূর্বাঙ্কে সন্ধ্যার পূর্বে বা পরে, কোথাও বা শ্রীশ্রীশ্রামাদেবী বিসর্জনের পরই তিলক দানের প্রথা আছে । কিন্তু চক্ষু দান সর্বত্রই পরদিন প্রচলিত ।

সুবচনী-ব্রত ।

প্রাক্ণে চতুষ্কোণ ক্ষুদ্র পুকুর কাটিয়া আলপনা দিবে এবং ষোড়া ষোড়া হংস ও খোঁড়া হাঁস আঁকাইবে, দুগ্ধ ও জল দ্বারা সেই পুকুর পূর্ণ করিবে ।

আচমনান্তে স্বস্তিবাচন করিয়া সংকল্প করিবে ; “অগ্নেত্যাদি—অমুকে মাসি অমুকে পক্ষে অমুকতিথৌ অমুকগোত্রা শ্রীঅমুকী দেবী (বা দাসী) সর্বাংগাঙ্গান্তিপূর্বকসুবচনীহুর্গা-পূজনব্রতমহং করিষ্যে ।”

অনন্তর সংকল্পস্বস্ত পঠি করিয়া, ঘটস্থাপনপূর্বক গণেশাদি দেবতাগণের পূজা করিয়া করগ্রাস, অঙ্গগ্রাস, ভূতশুদ্ধি ও মাতৃকাম্বাসাদি করিয়া ধ্যান পাঠপূর্বক যথাবিহিত উপচারে পূজা করিবে ।

সুবচনী-ধ্যান।—ঐ রক্তাঙ্গী চ চতুর্ধ্বখী ত্রিনয়না রক্তাধরালঙ্কৃতা পীনোন্তুঙ্গকুচা হৃকুলবসনা হংসাধিরূঢ়া পরা । ব্রহ্মানন্দময়ী কমণ্ডলুকরাভীতি-প্রদানোৎসুকা, ধ্যেয়া সা শুভকারিণী সুবচনী সর্বাংগহুঙ্কারিণী । এই ধ্যান বা “ধ্যায়েৎ সুবচনীং” ইত্যাদি (১ম খণ্ড ৫৪ পৃঃ দেখ) কিম্বা “ঐ কালাব্রাতাহং” ইত্যাদি ধ্যান করিবে ।

পূজান্তে দক্ষিণান্ত করিয়া তৈল হরিদ্রা থৈ মুড়কী প্রভৃতি দেবীকে নিবেদন করিয়া সধবা স্ত্রীগণকে বিতরণ করিয়া দিবে ।

অথ-কথা।—কলিঙ্গদেশের অধিপতির অনেকগুলি হাঁস ছিল, তার মধ্যে এক খোঁড়া হাঁস ছিল, রাজা সেই খোঁড়া হাঁসটাকে অত্যন্ত ভাল বাসিতেন ।

রাজবাড়ীর নিকটে স্বামিহীনা এক ব্রাহ্মণী একটা বালক পুত্র লইয়া বাস করিত । ব্রাহ্মণী ভিক্ষাদি করিয়া দিন যাপন করিত । ‘পুত্রটা পাঠশালে আর পাঁচ ছেলের সঙ্গে লেখা পড়া করিত । অজ্ঞাত বালকেরা উত্তম উত্তম খাবার খায়, তাই দেখে ব্রাহ্মণীর পুত্রেরও তা খেতে সাধ গেল,

মার কাছে গিয়ে বলে “মা ! সবাই ভাল ভাল খাবার খায়, আমিও খাবার খাব। আমার বড় মাংস খেতে ইচ্ছা হয়েছে।” ব্রাহ্মণী উত্তর ক’লেন, “তুমি বড় কাঙ্গালিনীর ছেলে, তুমি খাবার কোথায় পাবে বাবা—বড় হও,—রোজগার কর, তারপরে খেও।” বালক আর কোন কথা কহিল না—চলিয়া গেল।

সেই দিন সন্ধ্যার সময় রাজার হাঁসের পাল নিয়ে হাঁসপালেরা রাজবাড়ী চলিয়া গেল, কেবল খোঁড়া হাঁসটা বেশী হাঁটিতে না পারায় পাছে প’ড়ে গিয়েছিল—ব্রাহ্মণবালক তাই দেখে খোঁড়া হাঁসকে ধরে আছাড় দিয়ে মেরে ফেলে কাপড়ের মধ্যে লুকিয়ে নিয়ে মার কাছে গিয়ে উপস্থিত হ’য়ে ব’লে “আমি হাঁসটা নিয়ে এসেছি মাংস খাব—আমায় রেঁধে দাও।” রাজার খোঁড়া হাঁস দেখে ব্রাহ্মণীর মাথায় আকাশ ভেঙ্গে পড়িল, পুত্রের অমঙ্গল আশঙ্কায় তিনি অনেক হুঃখ, অনেক হা হতাশ ক’রে শেষে পাখাচোখা গুলি পাসগাদায় পু তে রেখে পুত্রকে মাংস রেঁধে খাওয়ালেন।

এদিকে রাজা—ঠাঁর সকল হাঁস ফিরে এল, খোঁড়া হাঁস আসিল না দেখে মহা চিস্তিত ও রাগান্বিত হ’য়ে হাঁস-রক্ষকদের গালাগালি দিতে লাগিলেন এবং ব’লেন, যেখানে হাঁস পাবি এখনি আন্বি—কোতোয়ালগণকে ডেকে আদেশ দিলেন, যে হাঁস ধরেছে, তাকে ধ’রে এনে বুক পাষণ দিয়ে কয়েদ কর।

সকলে নগরময় হাঁস খুজে পায় না, তারপর সেই ব্রাহ্মণীর পাসগাদায় খোঁড়া হাঁসের পাখা দেখতে পেয়ে ব্রাহ্মণ-বালককে ধ’রে রাজার কাছে আন্লে। রাজা হুকুম দিলেন, ওর বুক পাষণ চাপা দিয়ে কয়েদ কর। তাই করা হল। ব্রাহ্মণী পুত্রের হৃদ্যার কথা শুনে, না খেয়ে না দেয়ে কাস্তে লাগলেন। তখন পাড়ার পাঁচ মেয়ে উপস্থিত হ’য়ে কেউ বলে রাজার কাছে কেঁদে ছেলের মুক্তির জন্ত ধরগে, কেউ বলে যে হুঁষ্ট রাজা তা হবে না।—স্বচনী-ব্রত কর—হারা ছেলে পুনরায় পাবে। এই ব্রত ক’লে হারা ছেলে পাওয়া যায়, ওর পুকুরের জল দিলে মরা ছেলে আবার বাঁচে—অবিবাহিতার বিবাহ হয়, নির্ধনী ধন পায়। ব্রাহ্মণী তাই শুনে স্বচনী-ব্রত ক’লেন, পুকুরের জল নিয়ে যেখানে খোঁড়া হাঁসের হাড় গোড় ছিল, তার উপর ছিটাইয়া দিলেন। মরা হাঁস বেঁচে উঠলো, সে রাজবাড়ী চলে গেল। রাজা তাই দেখে আশ্চর্যান্বিত হ’লেন।

রাত্রে ঘুম ঘোরে রাজা স্বপ্ন দেখিলেন,—সুবচনী মাতা তাঁর শিয়রে গিয়ে ব'ল্লেন হাঁস খেয়েছে ব'লে যে ব্রাহ্মণ-বালককে ধ'রে কয়েদ করেছ, তাকে ছেড়ে দেবে আর তোমার মেয়ের সঙ্গে বিয়ে দেবে—অর্দ্ধেক রাজত্ব দেবে। না দিলে তুমি সবংশে মরিবে।

রাজা ঘুম ভেঙ্গে উঠে তাই ক'ল্লেন। ব্রাহ্মণ-বালককে মুক্ত কল্লেন,—তার পর শুভদিন দেখে কণ্ঠার সঙ্গে বিয়ে দিলেন, অর্দ্ধেক রাজত্ব দিলেন।

ছেলে বধু নিয়ে, বাজি বাজনা ক'রে বাড়ী চল্লেন। ব্রাহ্মণী তখনও ছেলের শোকে কাতরা—তিনি দাওয়ায় পড়ে কাঁদছিলেন। পাড়ার পাঁচ মেয়ে ছুটে গেল, কেউ ব'ল্লে ওঠ' মা, তোর ছেলে রাজার মেয়ে বিয়ে ক'রে বাড়ী আসছে—কেউ বল্লে অর্দ্ধেক রাজত্ব পেয়েছে। ব্রাহ্মণী আগে বিশ্বাসই করেন না—শেষে দেখলেন, সত্য।

ছেলে বৌ বরণ ক'রে ঘরে তুলে নিলেন, তার পর পাঁচ মেয়ে নিয়ে সুবচনী পূজা ক'ল্লেন,—পাঁচ মেয়েকে পান সুপারি ও থৈ মুড়কী দিলেন।—এ কথা যে শোনে, যে বলে তার শুভ হয়, সুবচনী মাতা তা-দিগকে সুখে রাখেন।

সুবচনী-ব্রত কথাটী সম্পূর্ণ ঘোষিৎ-প্রচলিত। ইহার মূল পাওয়া যায় না। স্ত্রীলোকেরা যেমন বলেন তেমনই লেখা হইল। পুরোহিত-দর্পণে ইহা না লিখিলেও চলিতে পারিত, কিন্তু অনেকে বলিলেন, বাহা যাহা চলিত আছে, আর দুদিন পরে থাকিবে না,—লিখিয়া রাখা ভাল।

বৈষ্ণনাথ-পূজা ।

আচমনপূর্বক স্বস্তিবাচন করতঃ “ওঁ সূর্য্যঃ সোমঃ” ইত্যাদি মন্ত্র পাঠ করিয়া সঙ্কল্প করিবে,—বথা—ওঁ তৎসৎ অগ্ন অমুকে মাসি অমুকে পক্ষে অমুকতির্থো অমুকগোত্রঃ শ্রীঅমুকদেবশর্মা শ্রীবৈষ্ণনাথশ্রীতিকামনয়া গ্নাণ-পত্যাাদিদেবতাপূজাপূর্বকশ্রীপার্বতীসহিত শ্রীবৈষ্ণনাথপূজা-ছাগপশু-বলিদান-কর্মাং করিষ্যামি।

পরে ঘটস্থাপন (১ম খণ্ড, ২৭—৩০ পৃঃ দেখ) করিয়া গণেশ, শিবা দি পঞ্চদেবতা, আদিত্যা দি নবগ্রহ, ইন্দ্রাদি দশদিক্‌পাল ও মৎস্তাদি দশ অবতারের পূজা করিয়া প্রাণায়াম ও গুরুপঙ্ক্তি নমস্কার করিবে।

পরে বামে “ওঁ গুরুভ্যো নমঃ” এই ক্রমে—দক্ষিণে গণেশায়, বাহুমূলে

ধর্মায়, জ্ঞানায়, উরুযুগলে, বৈরাগ্যায়, ঐশ্বর্যায়, মুখে অধর্মায়, নাভিতে
অবৈরাগ্যায়, উভয় পার্শ্বে অর্নৈশ্বর্যায়, অজ্ঞানায়, হৃদয়ে অনন্তায়, পদায়, অং
অর্কমণ্ডলায়, উং সোমমণ্ডলায়, মং বহ্নিমণ্ডলায়, সং সন্ধ্যায় রং রজসে, তং
তমসে, আং আত্মনে, পং পরমাত্মনে, হ্রীং জ্ঞানাত্মনে ।

এই গ্রাস করিয়া ভূতশুদ্ধি, মাতৃকাগ্রাস, ব্যাপকগ্রাস, প্রাণায়াম
পীঠগ্রাস (৩২—৩৯ পৃঃ দেখ) করিবে ।

তারপর “বাং হৃদয়ায় নমঃ” এই ক্রমে অঙ্গগ্রাস করগ্রাসপূর্বক ধ্যান
করিবে । যথা,—

ওঁ কোটিচক্রপ্রতীকাশং ত্রিনেত্রং চন্দ্রভূষণম্ । আপিন্জলজটাভূটং রত্ন-
মৌলিবিরাজিতম্ ॥ নীলগ্রীবমুদারাসং নাগহারোপভূষিতম্ । বরদাভয়-
হস্তঞ্চ হরিনঞ্চ পরশ্বধম্ । দধানং নাগবলয়ং কেয়ুরাঙ্গদশোভিতম্ । ব্যাঘ্র-
চর্ম্পরীধানং রক্তসিংহাসনস্থিতম্ ।

এইরূপ ধ্যানান্তে স্বীয় মস্তকে পুষ্প-প্রদানপূর্বক আবাহন, প্রাণপ্রতিষ্ঠা
মানসোপচারে পূজা করিয়া বিশেষার্থ্য স্থাপন (১ম খণ্ড, ৪২ পৃঃ দেখ) করতঃ
পুনরায় অঙ্গগ্রাস করগ্রাস করিয়া পীঠগ্রাসক্রমে পীঠপূজা করতঃ “ওঁ বৈষ্ণ-
নাথায় নমঃ” এই মন্ত্রে ষোড়শ উপচারে পূজা করিয়া বৈষ্ণবনাথের বামভাগে
দেবীকে ভাবনা করতঃ “হ্রীং অঙ্গুষ্ঠাভ্যাং নমঃ” এই ক্রমে করগ্রাস অঙ্গগ্রাস করিয়া
দেবীর ধ্যান করিবে । যথা—

“ওঁ ভাস্বজ্জ্বাপ্রস্থনাভামুদয়াকর্কসমপ্রভাম্ । বিদ্যাপুঞ্জনিভাং তস্মীং মনো-
নয়ননন্দিনীম্ ॥ বালেন্দুশেখরাং স্নিগ্ধাং নীলকুঞ্চিতমূর্দ্ধজাম্ । জ্রভঙ্গভঙ্গিরচিরাং
লীলালকবিরাজিতাম্ ॥ মণিকুণ্ডলবিছোত-মুখমণ্ডলবিভ্রমাম্ । নবকুক্কুমপত্রাঙ্ক-
কপোলতলরঞ্জিনীম্ ॥ মধুরস্মিতবিভ্রাজদরুণাধরপল্লবাম্ । কম্বুকণ্ঠীং শিবামুত্-
ক্ষেম-কাঞ্চীণ্ডগাম্বিতাম্ । রত্নসিংহাসনারুঢ়াং সর্পরাজপরিচ্ছদাম্ ॥”

এইরূপ ধ্যানান্তে হস্তস্থিত পুষ্প স্বকীয় মস্তকে দিয়া মানসোপচারে পূজা
ও বিশেষার্থ্য স্থাপন করিয়া পীঠগ্রাসক্রমে পীঠপূজা করিয়া পুনরায় করগ্রাস ও
অঙ্গগ্রাসপূর্বক দেবীর ধ্যান করিয়া “হ্রীং পার্শ্বতৈ নমঃ” এই মন্ত্রে ষোড়শ
উপচারে দেবীর পূজা করিবে । পরে—

“ওঁ গণেশায় নমঃ” এই ক্রমে—ভাস্করায়, কেশবায়, কোশিকৈ, আদিত্যাদি
নবগ্রহেভ্যঃ, ইন্দ্রাদিদশদিকপালেভ্যঃ, নন্দীশ্বরায়, ঈশানায় । পূজা করিবে ।

তারপর প্রাণায়াম ও অঙ্গগ্রাসাদি করিয়া মূলমন্ত্র যথাশক্তি জপ করিয়া

জপসমর্পণপূর্বক নমস্কার করিয়া প্রার্থনা করিবে। যথা—ওঁ ঋণপাতক-
দৌর্ভাগ্য-দারিদ্র্য-বিনিবৃত্তয়ে। অশেষাঘবিনাশায় প্রসীদ মম শঙ্কর। গৃহাণ
ভব পার্কত্যা সহ পূজাং ময়া কৃতাম্ ।

তারপর বলিদান দিবে। যথা—স্বলক্ষণ ছাগপশু দেবতার সম্মুখে
আনয়ন করতঃ অর্ঘ্যোদক দ্বারা মূলমস্ত্রে প্রোক্ষণ করিয়া খেছুমুদ্রা দ্বারা
অমৃতীকরণ করিয়া নিম্নোক্ত মন্ত্র পাঠপূর্বক শৃঙ্গে ও ললাটে সিদ্ধুর
দিবে। মন্ত্র যথা,—

“ওঁ জবাকুমুমসঙ্কাশে সূর্য্যকোটীসমপ্রভে। সিদ্ধুরকজ্জলাদীনি গৃহ্ণ গৃহ্ণ
যর্থাস্বথম্ ॥” পরে গন্ধপুষ্প ও অক্ষতদ্বারা পশুর পূজা করিবে এবং পশুর
কর্ণে গায়ত্রী পাঠ করিবে। যথা,—

“ওঁ পশুপাশায় বিদ্বাহে বিশ্বকর্ষণে ধীমহি। তন্নো জীবঃ প্রচোদয়াৎ ॥”
তারপর পশুর গাত্রে ভৈরবস্তাস করিবে। যথা,—

মস্তকে ক্ষেঁড়ী অসিতাজ্জ-ভৈরবায় নমঃ। মুখে ক্ষেঁড়ী রুক্ষ-ভৈরবায় নমঃ।
হৃদয়ে ক্ষেঁড়ী চণ্ডভৈরবায় নমঃ। নাভিতে ক্ষেঁড়ী ক্রোধ-ভৈরবায় নমঃ।
দক্ষিণপদে ক্ষেঁড়ী উন্নত-ভৈরবায় নমঃ। বামপদে ক্ষেঁড়ী কপালি-ভৈরবায়
নমঃ। পৃষ্ঠে ক্ষেঁড়ী ভীষণ-ভৈরবায় নমঃ। গলে ক্ষেঁড়ী সংহার-ভৈরবায় নমঃ।

অতঃপর তিল কুশ জল হস্তে লইয়া সঙ্কল্পবাক্য করিবে। যথা—

“ওঁ তৎসৎ অগ্ন অমুকে মাসি অমুকে পক্ষে অমুকতিথৌ অমুকগোত্রস্ত
শ্রীঅমুকদেবশর্ষণঃ শ্রীবৈগ্ননাথস্ত দশবর্ষাবচ্ছিন্ন-তৃপ্তকামনয়া ইমং পশুং
শ্রীবৈগ্ননাথায় তুভ্যমহং সম্প্রদদামি”। এইরূপ বাক্য করিয়া পশু উৎসর্গ
করিবে। পরে পাঠ করিবে—

“ওঁ যজ্ঞার্থে পশবঃ সৃষ্টা যজ্ঞার্থে পশুঘাতনম্। অতঙ্ক্যং ঘাতয়িষ্যামি তন্মাদ্
যজ্ঞে বধোহবধঃ” ॥

তারপর খড়্গ পূজা করিবে। যথা—খড়্গের মূল, মধ্য ও অগ্রভাগে সিদ্ধুর
দ্বারা তিনটি বর্জ্জুলাকার অঙ্কিত করিয়া অগ্রভাগে “জীং” মধ্যে “হু” মূলে “হ্রীং”
লিখিয়া ধ্যান করিবে। যথা—

“ওঁ কুম্ভং পিনাকপাণিঞ্চ কালরাত্রিস্বরূপিণম্। উগ্রং রক্তাশ্তনয়নং রক্ত-
মাল্যাশুলেপনম্ ॥ রক্তাধরধরঞ্জৈব পাশহস্তং কুটুধিনম্। পিবমানঞ্চ রুধিরং
ভূজানং ক্রব্যসংহতিম্ ॥”

এইরূপ ধ্যান করিয়া পাণ্ডাদি দ্বারা “কালি কালি বজ্রেশ্বরী লৌহদণ্ডায়

খড়্গায় নমঃ । এই মন্ত্রে খড়্গের পূজা করিয়া খড়্গের অগ্রভাগে পূজা করিবে,—“হুঁ ব্রহ্ম-বাগীশ্বরীভ্যাং নমঃ ।” মধ্যে “হুঁ লক্ষ্মীনারায়ণাভ্যাং নমঃ ।” মূলে—“হুঁ উমামহেশ্বরীভ্যাং নমঃ ।” “ওঁ ব্রহ্ম-বিষ্ণু-শিব-শক্তিয়ুক্তায় খড়্গায় নমঃ ।” গন্ধপুষ্প দ্বারা এই পূজা করিয়া প্রার্থনা করিবে । বধা,—

“ওঁ খড়্গায় খরশাণায় শক্তিকার্য্যার্থ-তৎপর । পশুশ্ছেত্বয়া শীঘ্রং খড়্গ-নাথ নুমোহস্ত তে ॥”

তারপর “ওঁ ঐং হ্রীং শ্রীং ইমং পশুং মহামোক্শং কুরু কুরু গৃহ স্বাহা” বলিয়া সমর্পণ করিবে । পরে “ওঁ যথোক্তেন বিধানেন তুভ্যমস্ত সমর্পিতম্” বলিয়া পশুসমর্পণ করিয়া ছেদন করিবে ।

পরে পশুর ছিন্ন শিরের উপর ঘৃতাক্ত বর্জিকা জালিয়া “ওঁ অগ্নেভ্যাদি শ্রীবৈদ্যনাথস্ত দশবর্ষাবচ্ছিন্নভৃশ্চিকামনয়া ইমং সমাংস-স-প্রদীপ-ছাগশিরোবলিং শ্রীবৈদ্যনাথায় তুভ্যমহং সম্প্রদদামি ।” এইরূপ বাক্য করিয়া শির উৎসর্গ করিবে ।

পরে ঋষির পাঁচভাগে বিভক্ত করিয়া পূর্বোক্ত অসিতাক্ত প্রভৃতি ভৈরব-দিগকে নিবেদন করিয়া দিবে । তারপর দক্ষিণা ও অচ্ছিদ্রাবধারণাদি করিবে ।

বৈদ্যনাথ-পূজা সমাপ্ত ।

সূর্যাস্তব ।

বশিষ্ঠ উবাচ । স্তবংস্তত্র ততঃ শাষঃ ক্রশো ধমনিসস্ততঃ । রাজন্মাম-সহস্রৈণ সহস্রাংগুং দিবাকরম্ ॥ খিদ্যমানস্ত তং দৃষ্ট্বা সূর্যঃ ক্রম্ভ্যজং তদা । স্বপ্নে তু দর্শনং দত্ত্বা পুনর্বর্চনমব্রবীৎ ॥ শ্রীসূর্য উবাচ । শাষ শাষ মহাবাহো শৃণু জাম্ববতীম্বৃত । অলং নামসহস্রৈণ পঠস্বৈমং স্তবং শুভম্ ॥ যানি নামানি শুহানি পবিত্রাণি শুভানি চ । তানি তে কীর্তিয়িষ্যামি শ্রুত্বা বৎসাবধারণ ॥ ওঁ বিকর্তনো বিবস্বাংশ্চ মার্ত্তণ্ডো ভাস্করো রবিঃ । লোক-প্রকাশকঃ শ্রীমাল্লোক-চকুর্গ্রহেশ্বরঃ ॥ লোকসাক্ষী ত্রিলোকেশঃ কর্তা হর্তা তমিস্রহা । তপনস্তাপন-শ্চৈব শুচিঃ সপ্তাশ্ববাহনঃ ॥ গভস্তিহস্তো ব্রহ্মা চ সর্বদেবনমস্কৃতঃ । এক-বিংশতিরিত্যেব স্তব ইষ্টঃ সদা মম ॥ শ্রীরোগ্যকরশ্চৈব ধনবৃদ্ধির্ঘশঙ্করঃ । স্তবরাজ ইতি খ্যাতস্তিষু লোকেষু বিশ্রুতঃ ॥ য এতেন মহাবাহো হে সঙ্কো-হস্তমনোদয়ে । স্তোতি মাং প্রণতো ভূষা সর্বপাপৈঃ প্রমুচ্যতে ॥ কায়িকং বাচিকঞ্চৈব মানসং যচ্চ দ্রুতম্ । একজপেন তং সর্বং প্রণশ্রুতি মামগ্রতঃ ॥

এষ জপ্যশ্চ হোমশ্চ সন্ধ্যোপাসনমেব চ । বলিমস্ত্রোহর্ষ্যমন্ত্রশ্চ ধূপমন্ত্রস্তথৈব চ ॥
অন্নপ্রদানে স্নানে চ প্রণিপাতে প্রদক্ষিণে । পূজিতোহয়ং মহামন্ত্রঃ সর্বপাপ-
হরঃ শুভঃ ॥ এবমুক্ত্বা তু ভগবান্ ভাস্করো জগদীশ্বরঃ । আয়ত্ন্য কৃষ্ণতনয়ং
তত্রৈবাস্তরধীয়ত ॥ শাশ্বোহপি স্তবরাজেন স্তত্বা সপ্তাশ্ববাহনম্ । পূতাত্মা নীরজঃ
শ্রীমাংস্তস্মাদ্রোগাদিমুক্তবান্ ॥

ইতি শাশ্বপুরাণে রোগাপনয়নে শ্রীসূর্য্যবক্তৃ -বিনির্গত—

শ্রীসূর্য্যস্তবরাজঃ সমাপ্তঃ ।

গ্রহকবচ ।

সূর্য্য-কবচ ।

শ্রীসূর্য্য উবাচ । শাশ্ব শাশ্ব মহাবাহো শৃণু মে কবচং শুভম্ । ত্রৈলোক্য-
মঙ্গলং নাম কবচং পরমাত্মতম্ ॥ যজ্ঞাজ্ঞাত্বা মন্ত্রবিৎ সম্যক্ ফলমাপ্নোতি
নিশ্চিতম্ । যজ্ঞস্তা চ মহাদেবো গণানামধিপোহভবৎ ॥ পঠনাক্ষরগাদ্
বিষ্ণুঃ সর্কেষাং পালকঃ সদা । এবমিন্দ্রাদয়ঃ সর্কে সর্কেশ্বর্য্যমবাগ্নুযুঃ ॥ কবচশ্চ
ঋষির্ভ্রাক্ষা ছন্দোহনুষ্টিবৃদাহতম্ । শ্রীসূর্য্যো দেবতা চাত্র সর্কেদেবনমস্কৃতঃ ॥
যশ আরোগ্যমোক্ষেষু বিনিয়োগঃ প্রকীর্তিতঃ । প্রণবো মে শিরঃ পাতু
ঘৃণিমে পাতু ভালকম্ ॥ সূর্য্যোহব্যায়ন্নয়নদন্দমাদিত্যঃ কর্ণযুগ্মকম্ । অষ্টাক্ষরো
মহামন্ত্রঃ সর্কাভীষ্ট-ফলপ্রদঃ ॥ হ্রাং বীজং মে মুখং পাতু হৃদয়ং ভুবনেশ্বরী ॥
চন্দ্রবীজং বিসর্গাট্যং পাতু মে গুহ্যদেশকম্ ॥ ত্র্যক্ষরোহসৌ মহামন্ত্রঃ সর্ক-
তস্ত্রেষু গোপিতঃ । শিবোবহ্নিসমায়ুক্তো বামাক্ষিবিন্দুভূষিতঃ ॥ একাক্ষরো
মহুর্নামন্ত্রঃ শ্রীসূর্য্যশ্চ প্রকীর্তিতঃ । গুহ্যাদগুহ্যতরো মন্ত্রো বাজ্ঞাচিন্তামণিঃ স্মৃতঃ ॥
শীর্ষাদিপাদপর্য্যস্তং সদা পাতু মনুস্তমঃ । ইতি তে কথিতং দিব্যং ত্রিষু
লোকেষু হ্রস্বভম্ ॥ শ্রীপ্রদং কাস্তিদং নিত্যং ধনারোগ্যবিবর্দ্ধনম্ । কুষ্ঠাদি-
রোগশমনং মহাব্যাধিবিনাশনম্ ॥ ত্রিসঙ্খ্যং যঃ পঠেন্নিত্যমরোগী বলবান্
ভবেৎ । বহুনা কিমিহোক্তেন যদ্ যন্মনসি বর্ততে ॥ তন্ত্বং সর্কে ভবত্যেব
কবচশ্চ চ ধারণাৎ । ভূতপ্রৈতপিশাচাশ্চ যক্ষগন্ধর্করাক্ষসাঃ ॥ ব্রহ্মরাক্ষস-
বেতালা নৈব দ্রষ্টুমপি ক্ষমাঃ । দুরাদেব পলায়ন্তে তশ্চ সংকীর্তনাদপি ॥
ভূর্জপত্রে সমালিখ্য রোচনাগুরুকুম্ভুমে । রবিবারে চ সংক্রান্ত্যাং সপ্তম্যাঞ্চ
বিশেষতঃ ॥ ধারণাৎ সাধকশ্রেষ্ঠস্ত্রৈলোক্যবিজয়ী ভবেৎ । ত্রিলৌহমধ্যগং

কৃত্বা ধারয়েদক্ষিণে ভুজে । শিখায়ামথবা কণ্ঠে সোহপি সূর্যো ন সংশয়ঃ ॥ ইতি
তে কথিতং শাশ্ব ত্রৈলোক্যমঙ্গলাভিধম্ । কবচং দুর্ভভং লোকে তব মেহাৎ
প্রকাশিতম্ ॥ অজ্ঞাত্বা কবচং দিব্যং জপেৎ সূর্য্যমহুত্তমম্ । সিদ্ধির্ন জায়তে
তস্ম কল্পকোটিশতৈরপি ॥

ইতি ব্রহ্মযামলে ত্রৈলোক্যমঙ্গলং নাম সূর্য্যকবচং সমাপ্তম্ ।

সোম-কবচ ।

শিব উবাচ । শূণু দেবি মহাতত্ত্বং সোমশ্চ কবচং শুভং । অস্য প্রপঠনা-
দেবি সোমরিষ্টং প্রণশ্চতি ॥ অশ্ব শ্রীচন্দ্রমসঃ কবচশ্চ অত্রিঋষিস্তৃষ্টপৃচ্ছন্দঃ,
শ্রীসোমো দেবতা শ্রীসোমপ্রীত্যর্থং জপে বিনিয়োগঃ ॥ কং খং গং ঘং ঙং পাতু
হৃদয়ং যামিনীপতিঃ । চং ছং জং ঝং ঞং পাতু মস্তকং মেহত্রিগোত্রজঃ ॥
টং ঠং ডং ঢং ণং পাতু শিখাং মে তাপহা মম । তং থং দং ধং নং পাতু শিখাং
মৃগাক্ষো মে পদভূৎ । পং ফং বং ভং মং পাতু নেত্রে মে রোহিণীপতিঃ ।
সং রং লং বং শং ষং সং হং সর্কাক্ষে পাতু চন্দ্রমাঃ ॥ কবচং দ্বিজরাজশ্চ কথিতং
বীরবন্দিতে । যশ্চ প্রপঠনাদেবি সর্কারিষ্টং বিনশ্চতি ॥ কর্পূরচন্দনৈর্যুক্তং
কৃত্বা ভূর্জে বরাননে । ক্ষীরিকামূলসংযুক্তং রৌপ্যস্থং ধারয়েদ্ যদি ॥ সর্বব্যাদি-
প্রশমনং পুত্রদং ধনদং ভবেৎ । সোমবারে মহেশানি ক্রতোপবাসনং মুদা ॥
যো নরঃ সোমমভ্যর্চ্য কবচং দ্বিঃ পঠেদ্ যদি । মাসमध्ये মহেশানি পুত্রবান্
স ভবেদ্বৈবং ॥

মঙ্গল-কবচ ।

শ্রীশিব উবাচ । শূণু দেব মহেশানি ভৌমশ্চ কবচং মুদা । পঠনাদ্বারণাদ্
যশ্চ ভৌমরিষ্টং প্রণশ্চতি ॥ অশ্ব শ্রীমঙ্গলমহাগ্রহকবচশ্চ ভরদ্বাজঋষিঃ পঠনাদ্বৈক-
পঙক্তিস্ছন্দঃ শ্রীমঙ্গলোদেবতা শ্রীমঙ্গলপ্রীত্যর্থং জপে বিনিয়োগঃ । অং আং
মে শিরঃ পাতু ইং ঙং পাতু কপালকং ॥ উং উং কর্ণৌ সদা পাতু ঋং ঙ্গং
পাতু ভালং মম । ঞং ঙং পাতু সদা গণ্ডৌ এং ঐঁ পাতু শ্রুতী মম ॥ অং পাতু
মম হৃদয়ং অঃ সর্কাক্ষে মমাবতু । ইদং ভৌমশ্চ কবচং প্রাতরুথায় ষঃ পঠেৎ ।
সর্বব্যাদি-বিনির্মুক্তো গ্রহপীড়া ন দাক্ষণা ॥ ভৌমবারে নিশাভাগে উপবাসং
করোতি ষঃ । ঋগ্‌গ্রন্থো ঋগ্নেরথামঙ্গারোগৈব কারয়েৎ । প্রোঙ্কয়েদ্বামপাদেন
ঋগ্‌ং তান্ত্বা ধনং লভেৎ ॥ কবচং ত্রিঃ পঠেদেবি নিশামধ্যে বরাননে ।
প্রাতঃ স্নাত্বা দ্বিজোহভ্যর্চ্য পারণঞ্চ স্বয়ংকরেৎ ॥ এবং সমাপ্তং দেবেশি ষঃ

কুর্যাদ্ ভক্তিভাবতঃ । ঋণান্বক্তো মহেশানি ধনমাপ্নোতি পুঙ্কলং ॥ ভূর্জপত্রে
ত্রিমাং বিছাং রক্তচন্দনমিশ্রিতে । সিংহমূলাধিতাং কৃৎস্না তাম্রস্বাং ধারয়েদ্ যদি ।
ক্ষত-ত্রণাদি যাবন্তো দোষা নশস্তি পার্কতি ॥

বুধ-কবচ ।

শ্রীশিব উবাচ । শৃণু দেবি প্রবক্ষ্যামি বুধস্ত কবচং প্রিয়ে । যস্ত বিজ্ঞান-
মাত্রেণ নরঃ শুদ্ধত্বমাপ্নুয়াৎ ॥ অস্ত্র শ্রীবুধগ্রহকবচস্ত্র শক্তিঋষিরমুটুপছন্দঃ
শ্রীবুধো দেবতা শ্রীবুধপ্রীত্যর্থং জপে বিনিয়োগঃ । হ্রীঁ বীজং মে শিরঃ পাতু
হ্রীং হ্রীং পাতু মমোদরং । হ্রং হ্রং পাতু মম কর্ণং ঋঁ ঋঁ পাতু কটাস্থলং । ওঁ হ্রীং
পাতু সদা স্বকৌ হ্রং ফট্ পাতু স্তনদ্বয়ং । হ্রীঁ হ্রীঁ করঞ্চ মে পাতু হ্রীং ফট্ স্বাহা
পদদ্বয়ং ॥ আং নাভিং মে বুধঃ পাতু হ্রীঁ হ্রীঁ সৌম্যো গুদস্তথা । অকারাদি-
ক্ষকারান্তঃ সর্কীঙ্গং পাতু সৌমজঃ ॥ ইতি তে কথিতং দেবি কবচং শশি-
জস্ত চ । ত্রিসন্ধ্যং যঃ পঠেদেবি সৌন্দর্যং স সমাপ্নুয়াৎ ॥ লিখিত্বা ভূর্জপত্রে তু
কুকুমেন বরাননে । বাট্যালমূলসংযুক্তং স্বর্ণস্থং ধারয়েতু যঃ ॥ বামে চ দক্ষিণে
চৈব স্ত্রিয়াশ্চ পুরুষস্ত চ । পুংসঃ স্ত্রী বশমাপ্নোতি স্ত্রিয়াঃ পুমান্ ন সংশয়ঃ ॥

বৃহস্পতি-কবচ ।

শিব উবাচ । শৃণু দেবি প্রবক্ষ্যামি কবচঞ্চ বৃহস্পতেঃ । যস্ত প্রসাদাদ্বেশি
সর্কবিদ্যানিধির্ভবেৎ ॥ অস্ত্র শ্রীবৃহস্পতি-কবচস্ত্র আঙ্গিরসঋষির্গায়ত্রীছন্দঃ,
শ্রীবৃহস্পতিদেবতা বৃহস্পতিপ্রীত্যর্থং জপে বিনিয়োগঃ । অং কং খং গং ঘং
ঙং আং শিরঃ পাতু গুরুঃ সদা । ইং চং ছং জং ছং ঞং ঙ্গং কর্ণং পাতু
বৃহস্পতিঃ ॥ উং টং ঠং ডং ঢং ণং উং নাভিং মে সদা গুরুঃ । এং তং ধং দং ধং
নং ঐং পাতু উদরং মম ॥ ওং পং ফং বং ভং মং ওঁং পাতু বৃহস্পতির্মম । অং যং
রং লং বং শং যং সং হং অং পাতু সর্কীঙ্গং দেবপূজিতঃ ॥ নাসাদি চক্ষুর্দমনং
হস্তপাদৌ স্ত্রচং কটিং । পাদাধঃ কেশপর্য্যন্তং পাতু জীবঃ সदैব হি ॥ ইতি
তে কথিতং দেবি কবচং গীম্পতেঃ শুভং । যস্ত প্রপঠনাদ্বেবি কবিজ্ঞানী চং
সাধকঃ । যজ্ঞিসন্ধ্যং মহেশানি বিছাথী কবচং পঠেৎ । পঠনাদ্ বর্ষমধ্যে
চ বিছা চ বিপ্লা ভবেৎ ॥

শুক্রে-কবচ ।

শিব উবাচ । শৃণু দেবি প্রবক্ষ্যামি শুক্রস্ত কবচং শুভং । যস্ত প্রপঠনান্মর্ত্যো
পুত্রপৌত্রাধিতো ভবেৎ ॥ কবচস্ত্র প্রসাদেন বধ্যা চ পুত্রিণী ভবেৎ । অস্ত্র

শ্রীশুক্রেকবচস্ত ভার্গবঋষিঃ পংক্তিহৃদঃ শ্রীশুক্রেদেবতা শ্রীশুক্রেপ্ৰীত্যর্থং জপে
বিনিয়োগঃ ॥ হ্রীং বীজং মে শিরঃ পাতুঃ হ্রীং শিরঃ পাতু মে সদা । হ্রুং বীজং
মে শিখাং পাতু হ্রৈং বীজং কবচং মম ॥ হ্রৌঁ নেত্রে মে সদা পাতু হ্রঃ সর্বাঙ্গং
স্বলোচনে । অকারাদিক্কারাস্তং বর্ণং পঞ্চাশদেব তু ॥ উর্দ্ধমধশচতুর্দিক্ সর্বত্র
পাতু ভার্গবঃ । ইদং হি কবচং দিব্যং ভৃগুরিষ্টবিনাশনং ॥ শতধা পঠনাদেবি
শুক্রেবুদ্ধিঃ প্রজায়তে । ধ্বজভঙ্গাদি-রোগাশ্চ ক্ষিপ্ৰং নশ্তিস্তি পার্কতি ॥

শনি-কবচ ।

শিব উবাচ । শৃণু দেবি প্রবক্ষ্যামি শনেঃ কবচমুত্তমং । শনিপীড়াহরং সর্ব-
শুভদং পরমাদ্বুতং । অস্ত্র কবচস্ত্র গোতমঋষিবিরাট্ছন্দঃ, শনৈশচরো দেবতা
শ্রীশনৈশচরপ্ৰীত্যর্থং জপে বিনিয়োগঃ ॥ ওঁ কারং মে শিরঃ পাতু ঐ কারং
কণ্ঠদেশকে । হ্রীং মে হৃদি সদা পাতু শ্রীঁ মে পাতু সদা মুখং ॥ ওঁ ঐঁ হ্রীঁ
শ্রী শনৈশচরায় পাতু সর্বতঃ স্থিতঃ । যঃ ইদং কবচং পুণ্যং ধারয়েদক্ষিণে ভুজে ॥
কণ্ঠে বা পরমেশানি সর্বত্র বিজয়ী ভবেৎ । চিরজীবী ভবেন্নিত্যমরোগী
নাত্র সংশয়ঃ ॥ তস্ত্র তুষ্ঠেঃ সদা মৌরিঃ পঠেৎ স্বসমাহিতঃ । শনৈশচরকৃতা
পীড়া নাস্তি তস্ত্র কদাচন ॥

ইতি গ্রহ-কবচং সমাপ্তং ।

গায়ত্রী-কবচ ।

ব্রহ্মোবাচ । গায়ত্র্যাঃ কবচং বক্ষ্যে ধর্মকামার্থসিদ্ধিদম্ । যদ্বস্ত্বা পঠনা-
দ্বাপি ত্রৈলোক্যং সাধয়েৎক্রবম্ ॥ অস্ত্র গায়ত্রীকবচস্ত্র ব্রহ্ম-বিষ্ণু-মহেশ্বরী
ঋষয়ঃ ঋগ্-ষজুঃসামানি ছন্দাংসি পরংব্রহ্মপুরুষরূপী পরমাত্মা দেবতা তৎসবিতু-
র্বরেন্যং ইতি বীজং, ভর্গো দেবস্ত্র ধীমহি ইতি শক্তিঃ, ধিয়ো যো নঃ প্রচোদয়াৎ
ইতি কীলকং, মম মোক্ষার্থজপে বিনিয়োগঃ । ওঁ তৎসবিতুর্ব্রহ্মাশ্বনে নারায়ণায়
হৃদয়ায় নমঃ ॥ ওঁ বরেন্যং বিষ্ণুশ্বনে ঐশ্বর্যায় শিরসে স্বাহা । ওঁ ভর্গো দেবস্ত্র
রুদ্ৰাশ্বনে শক্ত্যে শিখায়ৈ বযট্ । ওঁ ধীমহি মায়াশ্বনে বলায় কবচায় হুং । ওঁ
ধিয়ো যো নঃ জ্ঞানাশ্বনে নেত্রাভ্যাং বৌষট্ । ওঁ প্রচোদয়াৎ সত্যশ্বনে
সর্বানন্দায় করতুল-পৃষ্ঠাভ্যাং অস্ত্রায় ফট্ । *

ওঁ গায়ত্রী পূর্বতঃ পাতু সাবিত্রী পাতু দক্ষিণে । ব্রহ্মসন্ধ্যা তু মে পশ্চাত্তরে

এই ক্রমে অঙ্গস্তাস কল্পস্তাস করিয়া পরে কবচ পাঠ করিতে হয় ।

তু সরস্বতী ॥ পাবকী মে দিশঃ পাতু পাবকী জলশায়িনী । যাতুধানী দিশং
রক্ষেৎ যাতুধানী ভয়ঙ্করী ॥ পাবমানী দিশং রক্ষেৎ পাপানাঞ্চ বিনাশিনী ।
দিশং রৌদ্রী সদা পাতু রুদ্রাণী রুদ্ররূপিণী ॥ উর্দ্ধং ব্রহ্মাণী মে রক্ষেদধস্তাঐষেধ্ববী
তথা । এবং দশ দিশো রক্ষেৎ সর্বত্র ভুবনেশ্বরী ॥ তৎপদং পাতু মে পাদং
জঙ্ঘ মে সবিতুঃ পদম্ । বরেণ্যং কটিদেশস্ত নাভিং ভর্গন্তুথৈব চ ॥ দেবস্ত
পাতু হৃদয়ং ধীমহীতি গলন্তথা । ধিয়ো যো ইতি মে নেত্রং নঃ পদস্ত ললাটকম্ ।
এবং পাদাদিমূর্দ্ধান্তং সর্বাঙ্গং মে প্রচোদয়াৎ ॥ ৩ ॥

ইদন্ত কবচং পুণ্যং হত্যােকোটিবিনাশনম্ । চতুষ্টিকলাবিছা সর্কপাপ-
প্রণাশিনী ॥ জপারস্তে চ গায়ত্রীজপান্তে কবচং পঠেৎ ॥ গো-স্ত্রী-ব্রহ্মবধাদীনি
মিত্রদ্রোহাদিপাতকৈঃ । মুচ্যতে সর্কপাপেভ্যঃ পরং ব্রহ্মাধিগচ্ছতি ॥

ইতি শ্রীব্রহ্মনারদসংবাদে গায়ত্রী-কবচং সমাপ্তম্ ॥

দন্তকপুত্র-গ্রহণবিধি ।

শুভকালে বালকের পিতা যাতা আত্মীয়স্বজন গুরুপুরোহিতাদির সহিত
বালককে যাগ মণ্ডপে আনয়ন করতঃ ঘটস্থাপন করিবে । গ্রহীতৃপক্ষীয়গণ
পূর্বমুখ ও দাতৃপক্ষীয়গণ পশ্চিমমুখ হইয়া বসিবে । উভয়পক্ষে দশজন করিয়া
ব্রাহ্মণ স্থাপন করতঃ গন্ধবস্ত্রাদিদ্বারা তাঁহাদের পূজা করিয়া গ্রহীতা কৃতাজ্জলি
হইয়া “ওঁ সাধু ভবন্ত আসতাম্” ইহা বলিবে । ব্রাহ্মণগণ “ওঁ সাধু বয়মান্নহে”
ইহা বলিবেন । গ্রহীতা “ওঁ অর্চয়িষ্যামো ভবতঃ” ব্রাহ্মণগণ “ওঁ অর্চয়” বলি-
বেন । পরে “ওঁ অগ্নেত্যাদি—দম্পত্যোরাবয়োঃ কর্তব্য-দন্তক-পুত্রগ্রহণকর্ম্মণি
শুভং শুভমিত্যাদিবাক্যকথনায় যথাসম্ভবগোত্রনাম্নো দশব্রাহ্মণান্ এভির্গন্ধাদিভি-
রভ্যর্চ্য ভবত আবাং বৃণীবহে” বলিবে । ব্রাহ্মণগণ ওঁ বৃতাঃ স্মঃ” ইহা
বলিবেন । গ্রহীতা—“ওঁ যথাবিহিতং শুভং শুভমিতি বাক্যকথনং কুরুত”
ব্রাহ্মণগণ “ওঁ যথাবিহিতং করবাম” বলিবেন । এই প্রকারে দাতাও ব্রাহ্মণ-
দিগকে বরণ করিবেন ।

পরে গ্রহীতা সূর্য্যার্ঘ্য প্রদান করতঃ স্বস্তিবাচনপূর্বক সংকল্প করিবেন ।
যথা—অগ্নেত্যাদি অমুকগোত্রো অমুকী—অমুকো দম্পতী , দন্তকপুত্রকামো
দন্তক-পুত্রগ্রহণমাবাং করিষ্যাবহে ।” পরে স্বশাখোক্ত সূক্ত পাঠ করিবে ।
অতঃপর ব্রাহ্মণত্রয়কে বস্ত্রাদিদ্বারা অর্চনা করিয়া—“ওমত্ত অন্নংসংকল্পিতদন্তক-

পুত্রগ্রহণকৰ্ম্মণি পুণ্যাং ভবন্তোহধিক্ৰবন্তু” বলিলে ব্রাহ্মণগণ—“ওঁ পুণ্যাং” এইরূপ তিনবার বলিবেন। স্বস্তি ও ঋদ্ধিবাচন করাইয়া ব্রহ্মবরণ করাইবে। যথা,—

গ্রহীতা করষোড়ে—“ওঁ সাধুভবানাস্তাম্” ইত্যাদি বলিয়া—“ওঁ অত্মাং-সঙ্কলিতদত্তকপুত্রগ্রহণকৰ্ম্মাঙ্গভূতহোমকৰ্ম্মণি ব্রহ্মকৰ্ম্মকরণায় অমুকগোত্রং ইত্যাদি”। এই ক্রমে হোতা, তন্ত্রধারক ও সদশ্র বরণ করিবে।

অতঃপর হোতা পঞ্চগব্য শোধন করিয়া স্থান অভ্যক্ষণপূর্বক পঞ্চঘটাদিস্থাপন করতঃ গণেশ, শিবাदिপঞ্চদেবতা, আদিত্যাदि নবগ্রহ, ইন্দ্রাদি দশদিকৃপাল, বিষ্ণু এবং লক্ষ্মীর পূজা করিয়া ভূতশুদ্ধাদি করতঃ প্রজাপতির পূজা করিবেন।

প্রজাপতির ধ্যান। “ওঁ ব্রহ্মা সোম্যো ব্রতী কার্যো জটিলঃ পিঙ্গলোচনঃ । চতুর্ভুজশচতুর্ভুজো লঙ্ককুর্চো মহোদরঃ ॥ হংসারূঢ়ঃ শুরূপটো যোগপট্টসম-
স্থিতঃ । চৰ্ম্মচ্ছদো রক্তবাসাঃ স্কুরূযজ্ঞোপবীতকঃ ॥ অক্ষমালাক্ষুচো শ্রাতাং
বামদক্ষিণহস্তয়োঃ । কমণ্ডলুক্ষুবৌ চাত্তৌ দর্ভাক্ষতঘটাধিতে ॥ স্বন্ধে ক্রম্বাঙ্গিনং
দেয়ং বজ্রং বা শোভনস্থিতম্ ॥” এই প্রকার ধ্যান করতঃ যথাশক্তি উপচারে
প্রজাপতির পূজা করিবে। অনন্তর স্বগৃহোক্তবিধানে “প্রগলভ” নামক অগ্নি
স্থাপন করিয়া কুশগুণিকা সমাপনপূর্বক নৈমিত্তিক মহাব্যাহতিহোম করিবে।

পরে গুরু ধান, মংশ, মধু, দধি, সিন্দূর, নূতনবস্ত্র, দুর্কা, আতপতঙুল ও
ঘৃত সংগ্রহ করিবেন। তদনন্তর গ্রহীতা দেবতা ও ব্রাহ্মণাদি পূজ্যব্যক্তিবর্গকে
প্রণামপূর্বক করষোড়ে নিম্নলিখিত মন্ত্র পাঠ করিবেন। যথা—“ওঁ পিতৃমন্ত্ৰো-
দেবমন্ত্ৰোর্মম জাতঃ স্মৃতো ন হি । পত্নীপাটৈরাশ্রুপাটৈঃ কৰ্ম্মভিষচ বিশেষতঃ ॥
এতৎ সৰ্ব্বং ন জানামি জানাতি ধৰ্ম্ম এব চ । স্মাস্মাস্মবিচারেণ কিমর্থং বন্ধিতং
ফলম্ ॥ রক্ষণে পিতৃপিণ্ডেভাঃ স্বনামপরিরক্ষণে । গোত্রার্থঞ্চ করিস্ম্যামি
সৰ্ব্বেষাং সাক্ষিসম্মতিম্ ॥”

এই বাক্য শ্রবণ করিয়া জ্ঞাতি, বন্ধু ও দ্বিজগণ “ওঁ শুভং শুভং” বলিবেন।

অতঃপর দাতা সকলকে প্রণাম করিয়া বলিবেন—“ওঁ সৰ্ব্বে তে সাক্ষিণো
ভূয়ো বদিষ্যামি পুনঃ পুনঃ । নাভাবেন ন দুঃখেন রোরবানু পদগুনাং ॥ ন
পোষণাক্ষমাস্চেব জ্ঞাতীনাং পরিপীড়নাং । ন বাশ্রহেতুতো বাপি কুর্কেহহং
কৰ্ম্ম ক্ৰীদশম্ ॥ ধৰ্ম্মাগ্নি-চন্দ্রস্বর্ঘ্যদেববিপ্রা অত্র সাক্ষিণো ভবন্তু ॥” পরে উভয়
পক্ষীয় ব্যক্তিবর্গ বলিবেন “দাশ্রসি, দাশ্রসি ।” দাতা “দাশ্রামি” তিনবার বলিলে
উভয় পক্ষীয় ব্যক্তিগণ “গৃহাণ” তিনবার বলিবেন।

অতঃপর উভয় পক্ষীয় ব্রাহ্মণ ও জ্ঞাতিবন্ধুগণ “তোমার স্ত্রীকে জিজ্ঞাসা কর” ইহা বলিয়া দাতাকে তাহার স্ত্রীর নিকট প্রেরণ করিবেন। দাতার স্ত্রী স্ত্রীদিগকে সাক্ষী করিয়া “দাতামি” ইহা বলিয়া লেখনীদণ্ড গ্রহণ করতঃ পতির হস্তে দিয়া “দদম্ব স্বং দদম্ব স্বং দদম্ব স্বং মদীয়োহয়ং ন পুত্রঃ” ইহা বলিবে। অনন্তর গুরু বা পুরোহিত পত্রিকা লিখিবেন, যথা—

“স্বস্তি সকল-মঙ্গলঞ্চ”—

অমুকগোত্রাভ্যাং অমুকপ্রবরাভ্যাং অমুকী-অমুকীভ্যাং দম্পতীভ্যাং যুবাভ্যাং অমুকগোত্রৌ অমুকপ্রবরৌ অমুকী-অমুকৌ দম্পতী আবাং অমুকগোত্রস্ত্র অমুকস্ত্র প্রপৌত্রং অমুকগোত্রস্ত্র অমুকস্ত্র পৌত্রং অমুকগোত্রয়োর্মুকীঅমুকয়ো-রাবয়োঃ পুলমিমং দত্তকপুত্রত্বেন সপ্রদদম্বহে ।

নাম্বিন্ পুত্রে স্বস্তমস্তি নবা পিণ্ডাধিকারিতা। ধর্ম্মে নাপি চ লিপ্তঃ শ্বাম-ধর্ম্মে নাপি লিপ্তকঃ ॥ ক্রিয়াক্রিয়ায়াং লিপ্তো ন মদগোত্রে নাস্তি বান্ধবঃ। স্ত্রধ্বংসেন ন প্রাপ্তিরিতি সত্যং করোগ্যহম্ ॥

এই প্রকার লিখিয়া দাতার স্ত্রীর হস্তে প্রদান করিবেন। যদি দাতার স্ত্রী লিখিতে অশক্তা হন, তবে পত্রিকাতে তিনটি রেখা পাত করিয়া দিবেন। পতি নিজ হস্তে তাহার নাম লিখিয়া দিবেন। পুনরায় স্ত্রীগণ দাতার স্ত্রীকে জিজ্ঞাসা করিবেন—“অত্রোহস্তি কিমমুং দদাসি ?”

হৃষ্টচিত্তে দাতার স্ত্রী বলিবে—অত্রোহস্তি মে পুত্রকঃ হৃষ্টচিত্তপূর্ব্বং দদামি অস্ত্র নাস্তি পুত্রঃ।” পরে পতি ও পুত্রের হস্তধারণ করতঃ শাল-গ্রামশিলা, ব্রাহ্মণ ও অগ্নিসমীপে মঙ্গলধ্বনিপূর্ব্বক নিম্নলিখিত বাক্য বলিবে। যথা,—“অস্ত্র গোত্ররক্ষণায় ধর্ম্মপালনায় দদামি সর্কাসাং স্ত্রীণাং সাক্ষিসম্ভবাঃ। ন লোভেন ন মোহেন ন ক্রোধেণ ন ক্রোধেন নাশ্চহেতুনা।”

অতঃপর দাতা পত্নীর সহিত উপবিষ্ট হইয়া উভয় জানুর্মধ্যে হস্তস্থাপন করতঃ প্রথমতঃ পুত্র এবং পরে পত্রিকা গ্রহণ করিয়া, গ্রহীতৃ-দম্পতীর হস্তে জল দিবে। পরে বালকের বামহস্ত পতি ও দক্ষিণহস্ত পত্নী ধারণ করিয়া গ্রহীতৃ-দম্পতীর ক্রোড়ে পুত্রদান করিবে। এই সময়ে দেবতা ও ব্রাহ্মণদিগকে প্রণামপূর্ব্বক বাগ্ধ্বনি সহকারে মঙ্গলশব্দ করিবে। পরে সকলকে মিষ্টান্ন প্রদান করিয়া একটা ব্রাহ্মণসাক্ষাতে পুত্ররক্ষা করিবে। তৎপরে পিতৃধ্বণ ও মাতৃধ্বণ দিবে। যদি সহস্র মুদ্রা দান করে, তবে পুত্রত্বভাব নষ্ট হইয়া ভৃত্যত্ব ভাব জন্মে। শরীর দক্ষিণার্থ স্বর্ণপঞ্চক এবং প্রত্যঙ্গ পরিবর্তনার্থ অস্ত্রান্ত্র দ্রব্য দান করিবে ॥

দক্ষিণার্ধ স্বর্ণ, মেদোহর্থে মেদিনী, তেজ অর্থে বহি, বাতর্থে ব্যজন, নভোর্থে ঘট ও বরুণার্থে জল—এই পঞ্চতন্ত্র । নেত্রার্ধ দর্পণ, কেশার্থে চামর, নখার্থে রৌপ্যপাত্র, দন্তার্থে মুক্তা, নাসিকার জন্ত গন্ধক, চর্ম্ম জন্ত রক্তবস্ত্র, কর্ণ জন্য শঙ্খ, মুখের জন্য বস্ত্র, হস্ত জন্ত অস্ত্র, পদ জন্ত পাছকা, মাংস জন্য মৃত্তিকা ও সর্কার্থে পূর্ণ কুস্ত প্রদান করিবে । এই সকল প্রত্যঙ্গ-পরিবর্তন-দ্রব্য ।

*স্বর্ণদান-বাক্য—অথোত্যাদি অমুকগোত্রৌ অমুকৌ—অমুকৌ দম্পতী আবাং অস্মদগ্রহীতব্য-দত্তকপুত্রস্ত শরীরদক্ষিণাং স্বর্ণৈকং অমুকগোত্রাভ্যাং অমুকৌ-অমুকাভ্যাং (এখানে দাতৃদম্পতীর নামোল্লেখ করিতে হইবে।) অস্মদগ্রহীতব্য-দত্তকপুত্রজনকাভ্যাং যুবাভ্যাং সম্প্রদদ্বহে ।” বলিয়া—পুত্র জনক-জননীর হস্তে দিবে । তাহারা উভয়ে “স্বস্তি” বলিয়া গ্রহণ করিবে ।

পঞ্চতন্ত্র দানবাক্য—“অথোত্যাদি অস্মদগ্রহীতব্য-দত্তকপুত্রশরীরগত-মেদস্তেজো-বায়ু-নভোবরুণার্থানি মেদিন্যাধ্ব-ব্যজন-ঘটজলানি অমুকগোত্রাভ্যাং” ইত্যাদি ।

প্রত্যঙ্গ পরিবর্তনার্থ দানবাক্য—“অথোত্যাদি অস্মদগ্রহীতব্য-দত্তক-পুত্র-নেত্র-কেশ-নখদন্তনাসাচর্ম্ম-কর্ণ-বস্ত্র-হস্তপদমাংসপ্রত্যঙ্গশরীরপরিবর্তনে দর্পণচামর রৌপ্যপাত্র-মৌক্তিক-গন্ধক—রক্তবস্ত্র-শঙ্খ-যন্ত্রাস্ত্রপাছকা—মৃৎ-পূর্ণকুস্তান্ অমুক-গোত্রাভ্যাং অমুকৌ অমুকাভ্যাং যুবাভ্যাং সম্প্রদদ্বহে ।”

উক্ত প্রকারে সমস্ত দ্রব্য দান করিয়া দাতৃদম্পতীর হস্তে সমস্ত দ্রব্য দিবে । তাহারা উভয়ে “স্বস্তি” বলিয়া গ্রহণ করিবে ।

অতঃপর বালকের জনক তিল-কুশযুক্ত জল গ্রহণ করতঃ পত্রিকার লিখিতবৎ বাক্য করিয়া পুত্রদান করিবে । পরে দানদক্ষিণার্ধ কিঞ্চিৎ স্বর্ণ দান করিবে ।

পরে গ্রহীতার হস্ত-পরিমিত স্ফুণ্ডল করিয়া প্রজাপতিবজ্র করিবে, যথা—
 বরদনামা অগ্নির নামকরণ আবাহন ও পূজা করিয়া সংকল্প করিবে, যথা—
 “অদ্যেত্যাদি অমুকগোত্রৌ অমুকৌ-অমুকৌ দত্তকপুত্রেন ভবন্তুমাবাং বৃণী-
 বহে” এইরূপ সঙ্কল্প করিয়া দত্তকপুত্রের গাত্রে পুষ্প দিবে । পরে তিল কুশ জল পঞ্চগব্য পঞ্চামৃত সংযুক্ত পাত্র গ্রহণ করিয়া “অথোত্যাদি—
 অমুকগোত্রঃ অমুকঃ সপত্নীকো ধর্ম্মার্থকামমোক্ষফল-সিদ্ধি-প্রয়োজন-পুত্র-
 কামো দত্তকপুত্রগ্রহণকর্মাঙ্গভূতং প্রজাপতিবজ্রমহং করিষ্যে ।” এইরূপ

সঙ্কল্প করিয়া হোতুবরণ করিবে। পরে হোতা প্রজাপতিযুক্ত করিবেন।

অতঃপর অগ্নির উত্তরদিকে পঞ্চবিংশতি অশ্বখপল্লবোপরি বালককে উপবেশন করাইয়া কেশবন্ধন ও ভূষণাদি ত্যাগ করাইয়া হরিদ্রাস্ত বস্ত্র পরিধান করাইবে। সম্মুখে দধ্যাদি মাজ্জলিক দ্রব্যযুক্ত পূর্ণকুম্ভ স্থাপন করিবে। অনন্তর পঞ্চবিংশতি কুশপত্র দ্বারা বিষ্টর রচনা করিয়া তদ্বারা বালকের অভিবেক করিবে। এই নিমিত্ত পঞ্চ গোত্রের পাঁচজন ব্রাহ্মণ বরণ করিয়া তাঁহাদের মধ্যে শাণ্ডিল্যকে বিষ্টর, সাবর্ণকে ঔডুম্বর, কাশ্যপকে পুষ্প, ভর-দ্বাজকে অশ্বখ সমিধ্ এবং বাৎশ্যকে দুর্বা দিবে। তাঁহারা সঙ্কল্পপূর্বক উক্ত দ্রব্য সংযোগে কুম্ভস্থ জলদ্বারা অভিবেক করিবেন। যথা—

অদ্যেত্যাদি অমুকগোত্রঃ সপত্নীকঃ অমুকঃ সাবর্ণ-শাণ্ডিল্য-কাশ্যপ-ভরদ্বাজ-
বাৎশ্য-পঞ্চগোত্রজৈঃ ব্রাহ্মণৈঃ ধর্মাধর্ম-সমাখ্যাতা হং হং যং রং লং বং শং
প্রাণান্ শুক্লয়ামি স্বাহা। শ্রীং শ্রীং শাং শীং শূং শৈং শৌং শং শঃ বীজং শুক্লয়ামি
দেহং পবিত্রয় পবিত্রয় নান্যকুলোদ্ভব বিকারদোষজাতঃ পরান্নভক্ষণাৎ
পরমণীক্রোড়সংস্থিতাৎ পরগর্ভজাতোহসি যশ্শাঃ স্তনপানং কৃশ্যা যশ্শাং
যোশ্শাং নীতোহসি তশ্শাঃ কর্মাণি সর্বাণি ছিক্কি দংশয় দংশয় নাশয় নাশয়
অশ্মৎকুলোদ্ভব-মদীয়পুল্লভমসি মম রমণ্যাং ময়া জাতোহসি পরশুক্রে যো
জাতমস্মিন্ সর্কং চূর্ণয় চূর্ণয় সর্কং নিপাতয় নিপাতয় তশ্শা রুধিরাচ্ছরীরং
মেদো জাতং তৎসর্কং শোষয় শোষয় অস্মাকং শুক্রস্পর্শনাদস্থি যাতু যাতু
ময়া রমণী ঋতুরক্ষিতঃ তৎসলিলে সলিলং যাতু যাতু পূর্বকং গর্তু সলিলং
শোষয় শোষয় ওঁ চাং চীং চূং চৈং চৌং চং চঃ চন্দ্রার্থে চন্দ্রো জাতশ্চন্দ্র প্রভব-
শ্চন্দ্রোদ্ভবো যশ্চন্দ্রঃ স চন্দ্রঃ অহং দদামি অস্মাকঞ্চ পুল্লস্বং ভূয়া মদীয়-
পিতৃন্ সর্কান্ মানয় মানয় যাস্ত বর্দ্ধয় বর্দ্ধয় কামান্ কামান্ কাং কীং
কুং কৈং কোং কং কঃ কামাৎ ক্রোধাৎ কুবুদ্ধি কুকর্ম কুক্রিয়া কুলাচারহীন-
ক্লপণদোষবিবর্জিত কলাচারং ত্যজ ত্যজ নিক্রামঃ কামভূয় কস্মাজ্জাতং
ক-উদ্ভবঃ কস্মিন্ কুলে কুলাশ্রয়ঃ হং হং স্বাহা গোহত্যা ব্রহ্মহত্যা স্ত্রীহত্যা
স্বমাতৃগমনে গুরুপত্নীলজ্বনে সীমালজ্বনে মিথ্যাবাক্যকথনে জ্ঞাতিনিন্দা
জ্ঞাতিহিংসা জ্ঞাতিবাদকরশ্চ চ দ্বিজহিংসা দ্বিজ নিন্দা দ্বিজবাদকরশ্চ গুরু-
নিন্দা গুরুহিংসা স্ত্রীনিন্দা চ স্ত্রীতাড়নং পিতৃস্মাতৃশ্চ সেবয়া ধর্মতঃ কুৎপরি-
রক্ষণীয়া পরদারাস্ত্রগ্রহরতো হস্তং দক্ষং ন করোষি মিথ্যাবাক্যং ন শ্লোষি

मिथ्यासाक्ष्यं न ददासि जिह्वां दन्तां न करोषि अपजातान्नं न गृह्णासि पाद-
विक्षेपणं परसमीमायां नास्ति अश्वदन्तवृद्धौ नास्ति विप्रश्च पादविक्षेपः ।
द्विजगुरुविप्रश्च मध्ये न गमय परपत्नीं न सेवय देहं तत्र न मग्नय कूकर्म
न क्रुतं श्रां कुलं दन्तं न कारय कर्तारं वाणीं न वद, विप्रान् बान्धवान्
दरिद्रान् शरणागतान् न त्यज, स्वजायां न त्यज, धनलोभेन परान् न नष्टय,
नीचसंसर्गं न कारय, न कारय द्विर्थायां न कारय न कारय सभायां न
पक्षीपक्षं द्विजेनापि हतादरं मा हिंसाः प्राणिवधाय यज्जं विना पितृकर्म
न कुर्याः परधनेन मूर्खः सह नास्ति प्रेमा प्रियतोवाहितानेकासनां शुर्किणी
नापि लज्जिता पित्राञ्जा, यवनी न स्पृशा, स्वपाकादिर्न कारयितव्यः तस्कराणां
न सङ्गी श्रां, परद्रव्ये मा स्पृहा न वा द्विजधने न न्याने न बाधिके न वा
क्रोधादिकवशः स्वमित्रा समुचिता न दिवा न सन्यायां न त्रियो वशे-
गोप्यवाणी वयोधिका नारी न रम्यतां सकलेन समता यश्च तश्च पङ्क्तौ
न डक्षये नशां नास्ति पदविक्षेपः यादकद्रव्यां न डक्षय गुरु-द्विज-
पितृ-मातृ-भक्तिता हृदीष्टं सक्षिप्तनीयं जिह्वायां नाम जपीयं करे माला
द्रमणीयां स्मरणां द्विजादर पितृतर्पणं पूजनमेव नाकारणं कर्म कारणैर्न
ताडनैः ॥

परवित्तं न हारयेत् पुष्पं विना परनिन्दा न श्रवणीया न करणीया मित्र-
कास्ता परकास्ता च न बिलोकनीया शंभुरालये न बहुकालं स्वातव्यां, दुःखे
मित्रालये न गन्तव्यां, परवित्तां स्वविष्ठा परिरक्षणीया विष्ठां विदेशगामिनीं
विष्ठां समाश्रय बहुदूरं न गन्तव्यां तीर्थं विना शत्रौ मित्रे न समता शत्रुर्भूतले
यमं विना इत्थं भावयित्वा तद् यज्जं करोति ।

कामां क्रोधां मोहां सर्वं समुद्भवति न धैर्यमेति हं हं फट् स्वाहा ।
इत्थं जन्म पूर्वं जन्म प्रपूर्वं जन्म परं जन्म परापरां जन्म यं पापमकाशीः
किं कर्मग्रहं रैलक्षणां यं कृतोहसि तं पापं हन हन पच पच दह दह
नाशय नाशय जनकपापं जननीपापं भृत्यानां पापं वृषलीपापं बान्धव-
पापं स्त्रीणां पापं सुतश्चापि पापं ग्रामीणश्चापि पापं कुलश्चापि तथा
पापानि सर्वाणि नाशय नाशय रोगान् कर्मज पापज वैदिक लौकिक
भौतिक पेशुष्टिक वातिक पेशुष्टिक कायिक नाडीमांसचन्द्रास्त्रि-
भेदिनो रोगान् देवमन्यतः पितृमन्यतः ज्ञातिमन्यतः विप्रमन्यतः
स्त्रीमन्यतः राशिनक्षत्रवोपगतानि सर्वाणि हन हन आयुमान् बलवान् यशः

শ্রী-বুদ্ধি-মেধা-তুষ্টি-পুষ্টি বিজ্ঞা-জয়যুক্তোহসি জনাদরৈর্ধনবর্দ্ধনানু পতির্ভব, বজ্র-পতির্ভব, ক্ষিতিপতির্ভব বাণীকর্ষ-সমাপ্তিতা হৃদিস্থা গৃহে লক্ষ্মীঃ ॥

“উদরে তু উমা পাতু জিহ্বাং পাতু জনাৰ্দ্ধনঃ । কপালে চেশ্বরঃ পাতু পৃষ্ঠে চ পৰ্কতেশ্বরঃ ॥ বাহু পাতু বায়ুদেবঃ কন্দৰ্পঃ পাতু শিল্পকম্ । জানু নারায়ণঃ পাতু গুহে পাতু প্রজাপতিঃ । পাদয়োঃ পৃথিবী পাতু সৰ্ব্বাজে পিতরন্তথা ॥”

অনন্তর পঞ্চামৃত, পঞ্চগব্য, পঞ্চশস্ত্র, পঞ্চগন্ধ ও পঞ্চপুষ্পের দ্বারা পঞ্চবিপ্র গায়ত্রী পাঠপূর্বক মন্তক হইতে পাদ পর্য্যন্ত তিনবার মার্জনা করিবেন ।

পুনরপি “ওঁ বজ্রেণাপি ন ভেদঃ শ্রাচ্ছুলেনাপি ন তাড়নম্ । দাজ্রেণাপি ন ভেদঃ শ্রাৎ খড়্গেনাপি ন তাড়নম্ ॥ তাড়নং মুদগরেণাপি পাশেনাপি ন বন্ধনম্ । কৰ্ম্মপাশৈর্ন বন্ধঃ শ্রাৎ পশুপাশৈর্ন লিপ্তকঃ ॥ পাপযুক্তো ভব স্বহস্তে জরী ভব স্ননিশ্চিতম্ । দীর্ঘায়ুর্ভব সম্পূর্ণো দ্রুহিত্রা চ স্নুতেন চ ॥ অকালে নাপি মৃত্যুঃ শ্রান্নাপমৃত্যুশ্চ কর্হিচিং । গুৰ্ব্বাজ্ঞা কুলধৰ্ম্মঃ শ্রাদ্ যজ্ঞজ্ঞান কুল-বর্দ্ধনম্ ॥ কান্তা ভবতু সাধ্ব্যশ্চ নহি বিশ্বাসঘাতিকা । পতিসেবানিয়ুক্তা য়া তৎকান্তা মুক্তিরপিণী ॥ দেবকার্যে পিতৃকার্যে তীর্থে চ মতিমান্ ভব । মহেশ্বরশ্চ বিষ্ণুশ্চ ব্রহ্মা চ পার্কর্তী তথা ॥ সাবিত্রী চাহোরাত্রয় চঞ্জিকা চান্নিবাকরণৌ । তে সৰ্ব্বে তব রক্ষস্ত সত্যং সত্যং ন সংশয়ঃ” ॥ ইত্যাদি মন্ত্রে পূর্ববৎ গাত্রে হস্তমর্ষণ করিয়া ব্রাহ্মণগণ আশীর্বাদ করিবেন ।

পরে ব্রাহ্মণগণকে দক্ষিণা দান করিয়া পূর্ণাহতি প্রদান করিবে; গীত বাগ্গাদি দ্বারা মঙ্গলকার্য করিয়া বৃদ্ধিশ্রদ্ধ করিবে। পরে বালকের ক্ষৌর-কৰ্ম্মাদি করাইয়া পুনরায় দান করাইবে এবং অলঙ্কার ও রক্ত-বস্ত্রাদি পরিধান করাইবে ।

তদনন্তর বামহস্তে জ্বীকে ধারণ করিয়া দক্ষিণ হস্ত জ্বীর উদরে স্থাপন করতঃ “ওঁ জ্বীং জ্বীং জ্বীং জ্বীং জ্বীং হং ফট্ । ওঁ গৰ্ভং ধেহি সিনীবালী গৰ্ভং ধেহি সরস্বতী ॥ গৰ্ভং ধেহি মহেশশ্চ গৰ্ভং ধেহি প্রজাপতিঃ । গৰ্ভং ধেহি চ মে দেবঃ স নো ধৰ্ম্মঃ সনাতনঃ ॥ ধৰ্ম্মাধৰ্ম্ম-বহির্দীপ্ত আশ্রামৌ মনসা শ্রুচা । স্নুস্নাবান্না নিত্যমক্ষুভির্জুহোম্যহং” এই মন্ত্র পাঠ করতঃ পত্নীর হস্তে বালককে দিবে। পত্নী পতিকে প্রণামপূর্বক সমস্ত ‘দেবতা ও ব্রাহ্মণ-দিগকে নমস্কার করিবে ।

পরে পতি নিম্নলিখিত মন্ত্র পাঠ করিবে,—অথ মে সফলং জন্ম পশ্যামি

পুত্রবজ্রকম্ । নিস্তারং পিতৃকৰ্মভ্যো নিস্তারং স্ত্রীক্ষণান্তথা । সৰ্বং সম্পূর্ণং
পুল্পেহস্মিন্ যথাধৰ্ম্মং কুরুষ মে ॥

অতঃপর পিতা ব্রাহ্মণ দরিদ্র প্রভৃতিকে দানাদি বিতরণ করিয়া পিতৃনাম-
পূর্বাঙ্কর দ্বারা বালকের নামকরণ করিবে। পরে পিতা স্বর্ণ ও ভূমি দান,
মাতা স্তনদান ও ব্রাহ্মণগণ হৃষ্টচিত্তে ধন দ্বারা আশীর্বাদ করিবেন। তৎপরে
মহিলাগণ বালকের মাতাকে “কিং নাম তব পুত্রস্য মুখং পশ্যাম দেহি মে ॥”
ইহা তিনবার বলিয়া মুখচুষনাদি করিবেন।

অতঃপর দক্ষিণা ও অচ্ছিদ্রাবধারণাদি করিবেন।

গন্ধেশ্বরী-পূজা ।

কৃতনিত্যক্রিয় যজমান শুদ্ধাসনে উপবেশনপূর্বক কুশহস্তে আচমন করিয়া
স্বস্তিবাচনপূর্বক “ওঁ সূর্য্যঃ সোমঃ” এই মন্ত্র পাঠ করিয়া কুশীতে তিল তুলসী
হরীতকী লইয়া সঙ্কল্প করিবে, যথা,—

“বিষ্ণুরোম্ তৎসদৃশ্চ অমুকে মাসি অমুকে পক্ষে অমুকতিথৌ অমুকগোত্রঃ
শ্রীঅমুক দেবশর্মা বাণিজ্য-বৃদ্ধি-পূর্বক-শ্রীগন্ধেশ্বরী-দুর্গা-প্রীতিকামঃ গণপত্যাদি-
নানাদেবতা-পূজাপূর্বক-শ্রীগন্ধেশ্বরীদুর্গাপূজাকৰ্ম্মাহং করিষ্যে ।”

সঙ্কল্পান্তে কুশীর জল ঈশান কোণে নিক্ষেপ করতঃ স্বশাখোক্ত হস্ত
পাঠ করিবে। অপরের জন্ত পূজা করিতে হইলে “অমুক দেবশর্মার” পর
“অমুকগোত্রস্য অমুকস্য” (যজমানের নাম) এবং করিষ্যে” স্থলে “করিষ্যামি”
বলিবে।

অনন্তর ঘটস্থাপন (১ম খণ্ড ২৭ পৃঃ দেখ) করিয়া, আসনশুদ্ধি সামাগ্ধ্যার্ঘ্য
ভূতশুদ্ধি প্রাণায়ামাদি করিয়া গণেশের ধ্যানপূর্বক পূজা করতঃ শিবাদি
পঞ্চদেবতা, আদিত্যাদি নবগ্রহ, ইন্দ্রাদি দশদিকৃপাল, মৎস্তাদি দশ অবতার,
ব্রহ্মা, বিষ্ণু, মহেশ্বর, গন্ধা, যমুনা, লক্ষ্মী ও সরস্বতীকে পাদ্যাদি উপচারে
পূজা করিবে।

তারপর মাতৃকাত্মাস করিয়া “হ্রীং” মন্ত্রে প্রাণায়ামত্রয় করিয়া ঋগ্‌ষাদি ত্রাস
করিবে। যথা—“অস্ত্র শ্রীদুর্গামন্ত্রস্য নারদঋষির্গায়ত্রীচ্ছন্দো দুর্গা দেবতা
নম বাণিজ্যবৃদ্ধয়ে বিনিয়োগঃ। শিরসি ওঁ নারদঋষয়ে নমঃ। মুখে ওঁ
গায়ত্রীচ্ছন্দসে নমঃ। হৃদি ওঁ দুর্গায়ৈ দেবতায়ৈ নমঃ।” পরে “হ্রাং অঙ্কুষ্ঠাভ্যাং

নমঃ” এই ক্রমে করতাস অঙ্গতাস করিয়া কৃষ্ণ মুদ্রায় পুষ্পগ্রহণপূর্বক “ওঁ জটাজুট” ইত্যাদি ধ্যান (৫ম খণ্ড ৭৫৯ পৃঃ দেখ) করিয়া নিজ মস্তকে পুষ্পটা দিয়া মানসোপচারে পূজাপূর্বক বিশেষাৰ্ঘ্য স্থাপন করিবে ।

পরে পুনরায় করতাস অঙ্গতাস করিয়া দেবীর ধ্যানপূর্বক ঘটে পুষ্প প্রদান করিয়া আবাহন করিবে, যথা,—দুর্গে দেবি ইহাগচ্ছাগচ্ছ ইহ তিষ্ঠ তিষ্ঠ, অত্রাধিষ্ঠানং কুরু, মম পূজাং গৃহাণ” আবাহনান্তে যথাশক্তি উপচার দ্বারা “ওঁ দুর্গে দুর্গে রক্ষণি স্বাহা ওঁ দুর্গায়ৈ নমঃ” এই মন্ত্রে পূজা করিবে ।

পরে, “ওঁ দুর্গাপরিবারেভ্যা নমঃ” মন্ত্রে পঞ্চোপচারে পরিবার পূজা করিয়া যথাশক্তি মূলমন্ত্র জপপূর্বক জপ সমর্পণান্তে “ওঁ সর্বমঙ্গলমঙ্গলো শিবে সর্বার্থসাধিকে । শরণ্যে ত্র্যম্বকে গৌরি নারায়ণি নমোহস্ত তে” মন্ত্রে প্রণাম করিবে । সমর্থ হইলে “দুর্গাস্তব” (৫ম খণ্ড ৭৮০ পৃঃ দেখ) পাঠ করিবে ।

তৎপরে অষ্টোত্তর শত বা অষ্টাবিংশতি হোম করিবে এবং ত্রিরাবৃত্তি চণ্ডী পাঠ করিবে । তারপর “সর্বমঙ্গলমঙ্গলো” মন্ত্রে পুষ্পাঞ্জলিত্রয় দিয়া দক্ষিণাস্ত করিবে, যথা—বিষ্ণুরোম্ অদ্যেত্যাদি—বাণিজ্যবুদ্ধিপূর্বক শ্রীগন্ধেশ্বরী-দুর্গা-প্রীতিকামনয়া কৃতৈতৎ গণপত্যাদিনানা দেবতা-পূজা-পূর্বক শ্রীগন্ধেশ্বরী-দুর্গা-পূজাকর্মণঃ প্রতিষ্ঠার্থং দক্ষিণামিদং কাঞ্চনং (মূল্যং বা) যথাসম্ভবগোত্রনাম্নে ব্রাহ্মণায়াহং সম্প্রদদে । পরে অচ্ছিদ্রাবধারণ, বৈগুণ্যপ্রশমন ও বিষ্ণু স্মরণাদি করিবে ।

ব্রহ্মাপূজা ।

তত্র কৃতাহ্নিকো বজমানো ভূতশুদ্ধাদিকং কৃৎস্বা “ওঁ হৃৎপদ্মকর্ণিকা-মধ্যে শঙ্খচক্রগদাযুজান্ ॥ শ্রীবৎসকৌস্তভযুতো বনমালী শ্রিয়া যুতঃ ॥ নিত্যং শুক্লো বুদ্ধিযুক্তঃ সত্যনন্দাঙ্ঘরঃ পরঃ । আত্মাহং পরমব্রহ্ম পরমজ্যোতিরিব তু ॥” এবং আত্মানং ব্রহ্মরূপং বিচিন্ত্য বেতালাশ্চেতি মন্ত্রেণ খেতসর্ষপৈ-র্কিব্লকরানুৎসার্য্য পঞ্চবর্ণশুক্ণিকয়াষ্টদলপদ্মং নিশ্চায় তত্র ঘটং সংস্থাপ্য তদ্বিক্ষেপরিতি বিষ্ণুং স্মৃত্বা সামাষ্টার্থ্যং সংস্থাপ্য ওঁ ভূভূবঃ স্বঃ তৎসবিতুর্করেণ্য-মিত্যাদিনা উত্তরীয় বাসাচ্ছাদিত হৃদদেশে গায়ত্রীং দশধা জপ্ত্বা ঘট পূজা-মারভেত । তৎ “পৌর্ণমাসী তিথিগ্রাহী পূজাকর্মণি সর্বদা । ক্ষীরেণাৰ্ঘ্যং প্রেদন্তাস্তু সর্বদা ব্রহ্মণে শুভং ॥” ইতি প্রমাণং ॥ ততঃ সঙ্কল্পং কৃৎস্বা স্তম্ভং জপিষ্বা

সূর্য্যং গণেশং নবগ্রহান্ দিক্‌পালান্ শিবং বিষ্ণুঞ্চ সম্পূজ্য প্রতিমাচেতুদা দুর্গায়াঃ
 পূর্ব্বোক্তক্রমেণ মূলে চ প্রাণপ্রতিষ্ঠাং চক্ষুর্দানঞ্চ কৃৎস্বা ষড়ঙ্গং বিশ্রান্ত ঋষ্যা-
 ত্রাসঞ্চরেৎ । ঔ ভূতাঃ প্রেতাঃ পিশাচাশ্চ যে বসন্ত্যত্র ভূতলে । তে গৃহস্থ
 ময়াদন্তো বলিরেষঃ প্রসাধিতঃ ॥ ইতি ভূতেভ্যো নৈঋতকোণে মাঘভক্তবলিং
 দক্ষা সংপূজ্য, ঔ পূজিতা গন্ধপুষ্পাঐর্কলিভিস্তপিতাস্তথা । দেশাদস্মাদ্বিনিঃসৃত্য
 পূজ্যাং পশাস্ত মংকৃতামিতি কৃতাজ্জলির্কদেৎ ॥ ততঃ “ঔ ব্রহ্মা কমণ্ডলুবরশ্চতু-
 র্বক্তৃশ্চতুর্ভূজঃ । কদাচিৎ রক্তকমলে হংসারুঢ়ঃ কদাচন ॥ বর্ণেন রক্তগোরাঞ্চঃ
 প্রাংগুস্তদ্বাঙ্গ উন্নতঃ । কমণ্ডলুর্কামকরে ঋবো হস্তে তু দক্ষিণে ॥ দক্ষিণাধস্তথা
 মালা বামাধশ্চ তথা ঋবঃ । আজ্যস্থালী বামপার্শ্বে বেদাঃ সর্কেহগ্রতঃ স্থিতাঃ ॥
 সাবিত্রী বামপার্শ্বে দক্ষিণস্থা সরস্বতী ॥ সর্কে চ ঋয়য়োহগ্রে কুর্য্যাদেভিশ্চ
 চিস্তনং ॥” ইতি ধাত্বা স্বশিরসি পুষ্পং দক্ষা মানসোপচারৈঃ সংপূজ্য পুনর্ধাত্বা-
 বাহ্ব ঔ ব্রহ্মণে নমঃ ইত্যনেনাথবা মূলেন ষোড়শোপচারৈঃ পূজয়েৎ । তৎ-
 মূলমন্ত্ৰো যথা,—পত্নীরশ্চ বহিঃশ্চ শেষস্বরসমম্বিতঃ । চন্দ্রবিন্দুসমায়ুক্তো ব্রহ্মমন্ত্রঃ
 প্রকীর্ত্তিতঃ । তত্র শালগ্রামে ব্রহ্মমানং পঞ্চগবৈঃ পঞ্চামৃতৈশ্চ তন্তন্নয়ৈঃ
 স্নাপয়িত্বা স্মরাঙ্ঘামিতাদিনা দুর্গাপূজোক্তমহান্নানমস্ত্রৈণ শীতলজলেণ দেবং
 স্নাপয়িত্বা ঘটে পূজামারভেৎ । ততো ব্রহ্মগায়ত্রীং পঠন পুষ্পাজ্জলিত্রয়ং দদ্যাৎ ।
 তত্র গায়ত্রী যথা, ঔ পদ্মাসনায় বিদ্বহে হংসারুঢ়ায় ধীমহি । তন্নো ব্রহ্মন্নিতিপদং
 ততশ্চান্ন প্রচোদয়াৎ । পূজায়মুপচারান্তে, নেত্ররঞ্জন রক্তকৌষেয়বস্ত্রাজ্য-পায়স-
 সর্পিস্তিল-শ্বেতচন্দন-রক্তচন্দনানি, অর্ঘ্যস্ত ক্ষীরেণ দদ্যাৎ । ভোজ্যাদীমুৎসৃজেৎ ।
 অষ্টপত্রেষু পদ্মশ্যাপ্তৌ দিক্‌পালান্ প্রপূজয়েৎ । পার্শ্বয়োঃ শঙ্করং বিষ্ণুং পূজয়েন্নরঃ ।
 ততঃ পীঠদেবতাং পূজয়েদ্ যথা,—আধারশক্তিপ্রমুখাংস্তথা সর্কাংস্ত পূজয়েৎ ॥
 ঋবাদীন্ করসংস্থাংশ্চ মণ্ডলে পরিপূজয়েৎ । সরস্বতীঞ্চ সাবিত্রীং হংসং পদ্মং
 তথৈব চ ॥ পীঠে সম্যক পূজয়িত্বা পরং নির্কাণমাণুয়াৎ । তত্র ঋষীন্ দেবাংশ্চ
 পূজয়েৎ ॥ ততশ্ছাগাদি বলিং দক্ষা স্বশাখোক্তাং বামদেব্যগানাস্ত-কুশলিক্যাং
 কুর্য্যাৎ । প্রকৃতহোমে তু ব্রহ্মগায়ত্র্যা সংকলিত-হোমং কুর্য্যাৎ ॥ ততো মন্ত্রহীনং
 ক্রিয়াহীনমিত্যাদিকং পঠিত্বা প্রদক্ষিণী-কৃত্য “ঔ নমোহস্ত বিষ্ণেধ্বর বিধ্বাম জগৎ-
 সবিত্রে ভগবন্নমস্তে । সপ্তার্চিলৌকায় চ ভূতলেণ সর্কাস্তরস্থায় নমো নমস্তে ॥”
 ইতি দণ্ডবং প্রণয়েৎ । ততো দেবদেবং ক্ষমস্বেতি বিসৃজ্য দক্ষিণাং কুর্য্যাৎ ॥

ইতি ব্রহ্মাপূজা সমাপ্তা ।

সীতানবমী-ব্রত ।

তত্র পূর্বদিনে সংযমং কৃৎস্না সায়াংসময়ে অধিবাসয়েৎ । ততঃ পরদিনে প্রাতঃস্নানাদিকং কৃৎস্না মধ্যাহ্ন সময়ে স্বস্তিবাচন-পূর্বকং সঙ্কল্পং কুর্যাৎ । বিষ্ণু-রোমঞ্চ বৈশাখে মাসি মেঘরাশিস্থে ভাস্করে শুক্রে পক্ষে নবম্যাস্তিধৌ অমুক-গোত্রা শ্রীঅমুকী দেবী বা দাসী ধনধাত্মাবৈধব্য-অস্ত্রে বিষ্ণুলোক-গমনকামা গণপত্যাди নানা দেবতা পূজাপূর্বকং শ্রীজানকীপূজোপবাস-ভবিষ্যপুরণোক্ত-কথা-শ্রবণ-রূপ সীতানবমী-ব্রতমহং করিষ্যে । ইতি সঙ্কল্য তৎস্বস্তং পঠিত্বা ঘটস্থাপনং কুর্যাৎ । আসনশুদ্ধাদিকং কৃৎস্না গণেশাদি দেবতাঃ সম্পূজ্য মধ্যাহ্ন সময়ে জানকীং যথোপচারৈঃ সংপূজ্য ধ্যানং পঠেৎ । ঔ চতুভূজাং স্নবর্ণাভাং রামালোকনতৎপরং ॥ শ্রীরাঘবান্বিতাং সীতাং চিত্তয়েদ্ধৃদি সর্বদা । এবং ধাত্মা পূজয়েৎ ॥ জনকধ্যানং যথা ।—ঔ দেবী পদ্মালয়া সাক্ষাদবতীর্ণা যদালয়ে । মিথিলাপতয়ে তস্মৈ জনকায় নমো নমঃ । ইতি মস্ত্রেণ পূজয়েৎ ॥ মহামতি ধ্যানং যথা ।—শ্রীসীতানবমী মাতর্গ্নিহবী জনকশ্চ চ । পূজাং গৃহাণ মদন্তাং মহামতি নমোহস্ত তে । ইতি মস্ত্রেণ পূজয়েৎ ॥ শতানন্দ ধ্যানং যথা ।—নিধানং সর্ববিঘ্নানাং বিঘ্নংকুলবিভূষণঃ । জনকশ্চ পুরোধাস্থং শতানন্দায় তে নমঃ । ইতি মস্ত্রেণ পূজয়েৎ ॥ হলপূজা, ধ্যানং যথা ;—দারয়শ্চখিলং বিষ্ণং চালয়ন্ বসুধাতলং । প্রোক্তর্ভাবয়সে সীতাং সীর ভূভ্যাং নমোহস্ত তে । ইতি মস্ত্রেণ পূজয়েৎ ॥ স্নভগা ধ্যানং যথা ;—ঈয়ে-বোৎপাদিতং সর্বং জগদেতচ্চরাচরং । ত্বমেকাসি মহামায়া মুনীনামপি মোহিনী । ত্বদায়ত্তা ইমে লোকাঃ শ্রীসীতা-বল্লভা পরা । বন্দনীয়াসি দেবানাং স্নভগে ত্বাং নমাম্যহং । ইতি মস্ত্রেণ পূজয়েৎ ॥ জয়া বিজয়াদি আবরণঞ্চ পূজয়েৎ স্তম্বা প্রণমেৎ ॥ হোমং কুর্যাৎ । ততঃ পরদিনে দশম্যাং পূর্ববৎ জানকীং দশোপচারৈঃ পূজয়েৎ । বিসর্জনং কৃৎস্না কথং শৃণুয়াৎ ॥ গোতমং প্রতি শিব উবাচ । বৈশাখে শুক্লপক্ষে তু অষ্টম্যাং সংযমং কুরু । পরেদ্বার্বিকুরু-শ্বেতজ্ঞানকীজন্মনোব্রতং । সঙ্কষ্টা জানকী তেন ভবিষ্যতি ন সংশয়ঃ । এতদ্ব্রতং মাধবে তু কর্তব্যং শো দ্বিজোত্তম ॥ মাহাত্ম্যং তশ্চ গদিতুং নাস্তি মে নিশ্চলং মনঃ । অহং ভদ্রসলিলোহস্মি শঙ্কস্তুদ্ গদিতুং, নহি ॥ তস্মাদেকং বামনং তং মার্কণ্ডেয়াশ্রমেহধুনা । গত্বা মুনীজ্ঞঃ সকলং মার্কণ্ডেয়াহ্নুপূচ্ছ্যতাং । সর্বং নিবেদিতং তস্মৈ ব্রতমাহাত্ম্যমুত্তমং । বিধানং করিষ্যে কিং তশ্চ স মুনিস্তাং বদিস্যতি । মার্কণ্ডেয়োপদিষ্টেন বিধিনাচর তদ্ব্রতং । যথাশক্ত্যপি কুর্বাণো

ব্রতশ্রোতসবমাদরাৎ । লক্ষ্যসে সকলান্ কামান্নাত্র কাৰ্য্যা বিচারণা ॥
 শ্রীমার্কণ্ডেয় উবাচ । ত্রেতাযুগে উত্তরাশাং গতে কমলিনী-পতো । সৰ্ব্বত্র নিকর-
 শ্রেষ্ঠেষুতো তু কুসুমাকরে ॥ মাসি পুণ্যতমে বিপ্র মাধবে মাধবপ্রিয়ে । নবম্যাং
 গুরুপক্ষে চ বাসরে মঙ্গলে শুভে ॥ সৰ্পক্ষে চ মধ্যাহ্নে জানকী জনকালয়ে ।
 আবিভূতা স্বয়ং দেবী যোগেষু গতিরন্তমা ॥ এতদ্বোগে কৃতকৈতব্বৃত্তং প্রোক্ত-
 মনন্তকং । অষ্টম্যাং যদি বৃদ্ধিঃ শ্রান্নবমী মাধবে সিতে ॥ কুৰ্যাদ্নেদং ব্রতং তস্তা
 কৃতক্ষেন্ন্যনতা ভবেৎ । মধ্যাহ্ন-ব্যাপিনী গ্রাহা ব্রতেহস্মিন্নবমী তিথিঃ । দিনদ্বয়ং
 গতায়ান্ত তস্তাং কাৰ্য্যাপরা নরৈঃ । এতৈর্যোগৈর্কিনানপি শ্রাৎ তদ্দিনং পাপ-
 নাশনং ॥ ব্রতানাং নিত্যমাখ্যাং কৰ্তব্যং ব্রতমুত্তমং । যন্ত ন কুরুতে মোহাৎ
 জানকী-জন্মসম্ভবং । ন্যনং স পচ্যতে ঘোরে নরকে নাত্র সংশয়ঃ । তস্মিন্নহনি
 মূঢ়াত্মা ভুনক্তায়ন্ত যো নরঃ ॥ মনে স কুমিসংজ্বাতং সপৃথং খাদতি ক্ষুটং । ন
 করোতি হি যঃ শ্রদ্ধা ব্রতানামুত্তমং ব্রতং ॥ স মহাপাতকী জ্ঞেয়ঃ সৰ্ব্বধর্ম
 বহিষ্কৃতঃ । কুরুতে যো ব্রতং সোহপি পৃথীদানফলং লভেৎ ॥ মহাবোড়শদানানাং
 যজ্ঞানাং মুনিপুঙ্গব । প্রাপ্নোতি সৰ্ব্বতীর্থানাং প্রাপ্নুয়াৎ সকলং ফলং ॥ সৰ্ব-
 ভূতদয়াং কৃত্বা ফলমাপ্নোতি যজ্ঞনঃ । তৎ প্রাপ্নোতি ব্রতাদম্মাৎ নাত্র কাৰ্য্যা
 বিচারণা ॥ অষ্টম্যাং প্রাতরুথায় কৃত্বা শৌচমতন্দ্রিতঃ । মহানগ্নাং তড়াগে বা
 কূপে বা পশ্বেহপি বা । স্নাত্বা কুৰ্য্যান্নিত্যকর্ম প্রাতঃসন্ধ্যাদিবন্দনং । দেবান্
 পিতৃংশ্চ সংতর্প্য হবিষ্যাশী চ সংযতঃ ॥ পূপভুক্ ব্রহ্মচারী শ্রাভুমিশায়ী চ গৌতমঃ ।
 নবম্যাং প্রাত-রুথায় দাস্তো ভূত্বা সমাহিতঃ ॥ তীর্থাদৌ বিধিবৎ স্নাত্বা কৃতনিত্য-
 ক্রিয়ো নরঃ । কুর্বাতি মণ্ডপং রম্যং বোড়শস্তম্ভমণ্ডিতং ॥ অষ্টস্তম্ভযুতং বাপি
 চতুঃস্তম্ভমথাপি বা । তোরণং সহিতং কুৰ্যাদিতানবরশোভিতং ॥ দ্বারেষু
 শঙ্খচক্রাদিপতাকাভিধ্বংজৈস্তথা । অলঙ্কুৰ্য্যাৎ প্রতিস্তম্ভং স্থাপয়েৎ কলসান্
 শুভান্ ॥ শুদ্ধতলুলরাশিষু পূর্ণপাত্রৈরলঙ্কতান্ । মধ্যে তু চত্বরং কুৰ্য্যাৎ চতুর্হস্ত-
 প্রমাণতঃ ॥ হস্তমাত্রোচ্ছ্রিতঃ রম্যং চতুরস্রং মৃদা মূনে । পলদ্বয়মিতাং কুৰ্য্যাৎ
 জানকী-প্রতিমাং শুভাং । কাঞ্চনীমথবা শক্ত্যা কুৰ্য্যাদেকপলোন্মিতাং । তদর্কেন
 তদর্কেন কুৰ্য্যাচ্ছক্ত্যা চতুর্ভূজাং ॥ বিস্তৃষ্টামকুর্ষ্বেবং রাজভীমপি কারয়েৎ ।
 ঔদুম্বরীং পৈত্তলীং বা মৃগ্নয়ীং বৃক্ষজামুত ॥ কুডো পটেহধবালেখ্যাং কনকৈঃ
 প্রতিমাং বরাং । লেখ্যঞ্চ স্থিতকাগারং সৰ্ব্বতশ্চ পটাবৃত্তং ॥ পর্যঙ্কশয়নে স্থপ্তা
 তত্র রাজ্ঞী মহামতিঃ । তস্তাঃ সমীপতঃ স্থপ্তা মৈথিলী স্তনপায়িনী ॥ জন্মকর্ম-
 করো লেখ্যো জনকশ মহীপতিঃ । শতানন্দঃ পুরোধাশ্চ লেখনীয়ঃ প্রবন্ধতঃ ।

ইত্যাদি-চরিতং লেখ্যং জানকী-জন্মসম্ভবং । যথাশক্তি হলং কুর্যাৎ কাঞ্চনং কিল
 গৌতম ॥ রাজতং ক্ষেত্রমমলং স্বর্ণসিংহাসনং তথা । কুর্যাৎতাত্রময়ং কুস্তং পূর্ণ-
 পত্রাবৃতং মুখে ॥ তন্মধ্যে পঞ্চরত্নাদি-তীর্থাঙ্ঘ্রু নিষ্কিপেয়ম্বে । আচার্য্যং শাস্ত্র-
 কুশলং বেদাধ্যয়নকোবিদং ॥ বৃণুয়াধ্বিমলাচারমবতংসাজ্ঞদাসনৈঃ । অন্তরীয়োক্ত-
 রীরৈশ্চ পঞ্চগোত্রাদিভিব্রতী ॥ শ্রীফলাদিভিরভ্যর্চ্য গন্ধমালায়ামুলেপনৈঃ । বৃণু-
 য়াঈ বিধানেন ততঃ ষোড়শ ঋত্বিজঃ ॥ বিত্তাবতঃ সদাচারান্ অষ্টৌ বা ভক্তি-
 সংযুতঃ । মধ্যে বেদী সমালেখ্যা বিচিত্রৈর্কর্ণকৈস্ততঃ ॥ পদ্মমষ্টদলং তত্র স্থাপ-
 য়েৎ কলসং ততঃ । রত্নসিংহাসনং রম্যং সংস্থাপ্য বিজিতেজস্রয়ং ॥ তত্রাধিবাসনং
 কুর্যাৎদধু্যন্তারণপূর্বকং । প্রতিমায়াং বিধানেন দেবীমাবাহয়েত্ততঃ ॥ প্রাণানাযম্য
 মূলেন ত্রিরেকাগ্রেণ চেতসা । মূলমন্ত্রস্ত জনকং মুনিং বিত্তস্ত মুর্দ্ধনি ॥ মুখে ছন্দশ্চ
 গায়ত্রীং সীতাদেবীং হৃদি শ্রুসেৎ । নাভৌ তু বিত্তসেদ্রুক্ষ্ণ লক্ষ্মীবীজং সবিন্দুকং ॥
 পাদয়োশ্চ নমঃ শতৈস্ত্য ততো বিত্তস্ত মন্ত্রবিৎ ॥ শ্রীশ্রীমিত্যাদিভিবীজৈর্দীর্ঘঘট-
 স্বরসংযুতৈঃ ॥ কৃত্বা করষড়ঙ্গেষু শ্রাসং ধ্যয়েত্ততোব্রতী । চতুর্ভূজাং স্তবর্ণাভাং
 রামালোকনতৎপরাং ॥ শ্রীরাঘবাব্বিতাং সীতাং চিত্তয়েদ্ধৃদি সর্বদা । এবং ধ্যাত্বা
 সমুচ্চার্য্য মূলমন্ত্রং কৃতাজ্জলিঃ ॥ গবিন্দু কমলাবীজং পূর্বমুচ্চার্য্য গৌতম ।
 সীতায়ৈ ইতি পশ্চাত্ত্ব নমঃ শব্দং বদেৎ কিল ॥ সম্পূজ্য প্রতিমাং রাক্তৌ ক্লৃষ্টে-
 তদধিবাসনং । ব্রহ্মচারী ভূমিশায়ী তস্তাং রাক্তৌ ভবেদ্বৃতী ॥ তস্তাং নবম্যাং
 বিধিবৎ কৃত্বা শৌচমতন্ত্রিতঃ । নত্বাদৌ বিমলে স্নাত্বা নিত্যকর্ম্ম বিধায় চ ॥
 ততস্ত প্রথমে যামে নিত্যপূজা-বিধিং ব্রতী । কৃত্বা দ্বিতীয় প্রহরে গীতবাত্তপুরু-
 সরং ॥ মধ্যাহ্নসময়ে ভক্ত্যা পূজয়েচ্চ বিধানতঃ । অর্চয়েৎ তুলসীপত্রৈঃ কোমলৈ-
 র্জঞ্জরীযুতৈঃ ॥ প্রতিমাং মূলমন্ত্রেণ শতমষ্টোত্তরং জপেৎ । ততঃ সংপূজয়েদ্বিহান
 রাজানং জনকং ব্রতী ॥ ততোহষ্টদলমধ্যস্থা জয়াত্মা ভক্তিতঃ ক্রমাৎ । সম্পূজয়ে-
 দ্বিশুদ্ধাত্মা গন্ধপুষ্পাক্রতাদিভিঃ ॥ স্তবেৎখং জানকীং দেবীং গীতবাত্তাদিভিব্রতী ।
 রাক্তৌ জাগরণং কৃত্বা তাং রাক্তিমপবাহয়েৎ ॥ ততঃ প্রাতর্দশম্যাঞ্চ পূর্বোক্ত-
 বিধিনা দ্বিজ । ইৎখং নিগদিতং সর্বং জানকীজন্মনো ব্রতং ॥ কুর্ক্বন্তীজ্ঞাদয়ঃ সর্বৈ
 সর্বমেতদম্ভুত্তমম্ । গন্ধর্বাঃ কিন্নরা বক্ষা গুহকাঃ সিদ্ধচারগাঃ । নাগাশ্চ মুনয়-
 শ্চাপি প্রকুর্ক্বন্তি ব্রতং দ্বিজ ॥ যঃ কুর্যাৎব্রতমেতদ্ধি জানকীজন্মসম্ভবং । স লভেৎ
 সকলং ব্রহ্মন্ পৃথীবাত্রাফলং কিল ॥ তথা ষোড়শদানানাং ফলমাপ্নোতি
 মানবঃ ॥ অশ্বমেধাদিবজ্ঞানাং তীর্থানাংপি গৌতম । অতু্যগ্রতপসা বাপি
 বেদোক্তায়শ্চ বিন্ধতি ॥ গৌতমেদং ব্রতং তন্মাদবশ্চ কুঞ্চ ভক্তিতঃ । নেদং

বক্তুং সমর্থাশ্চে ফনীশ্চতুরাননাঃ ॥ কৃতাদ্বুতোত্তমাদশ্মাদীর্ঘায়ুঃ প্রাপ্তবানহং ।
ব্রতানাং নিত্যমাম্নাতং ভক্তিতঃ কুর্কতাং সতাং ॥ সূত উবাচ । মুনয়ে গৌত-
মায়েথং জানকীজন্মসম্ভবম্ । ব্রতঞ্চ ব্রতমাহাশ্মাং বিধানং শ্রুতিচৌদিতং ॥ জগাদ
সকলং ব্যক্তং মার্কণ্ডেয়ো মুনীশ্বরঃ ॥ ইতি ভবিষ্যপুরাণে শিবগৌতম সংবাদে
শ্রীসীতানবমী ব্রতকথা সমাপ্তা ॥ ॐ তৎসৎ ॐ তৎসৎ, ॐ তৎসৎ ॐ যদক্ষর-
পরিভ্রষ্টং মাত্রাহীনঞ্চ যদ্ভবেৎ । পূর্ণং ভবতু তৎ সর্বং স্বং-প্রসাদাজ্জনাদিন ॥

ইতি সীতানবমীব্রতং সমাপ্তম্ ।

নৃসিংহচতুর্দশী-ব্রত ।

তত্র পূর্বদিনে সংবৎ বিধায় পরদিনে প্রাতঃস্নানাদিকং কৃত্বা সাংসময়ে
স্বস্তিবাচ্য সংকল্পং কুর্ধ্যাৎ । শ্রীবিষ্ণুঃ বিষ্ণুরোম্ তৎসৎ ॐ অথ বৈশাখে মাসি
মেঘরাশিষ্ঠে ভাস্করে শুক্রে পক্ষে চতুর্দশান্তিণৌ অমুকগোত্রঃ শ্রীঅমুক দেবশর্মা
গণপত্যাদি নানাদেবতা পূজাপূর্বক সলক্ষ্মীক শ্রীভগবন্-নৃসিংহপূজা ব্রতো-
পবাস বৃহন্নারসিংহপুরাণোক্ত নৃসিংহচতুর্দশী-ব্রতকথা-শ্রবণকর্মাহং করিষ্যে ।
ইতি সংকল্প্য তৎসূক্তং পঠিত্বা আসনশুদ্ধাদি গ্রাসানস্তরং গণেশাদি নানাদেবতাঃ
সংপূজ্য । সলক্ষ্মীক ভগবন্-সিংহমাবাহয়েৎ । ততঃ সর্বাগ্রে প্রহ্লাদং পূজয়েৎ ।
ধ্যানং যথা—প্রহ্লাদ-ক্লেশনাশায় ষাহি পুণ্যা চতুর্দশী । পূজয়েৎ তত্র
যত্নেন হরেঃ প্রহ্লাদমগ্রতঃ । ইতি মন্ত্রেণ পূজয়েৎ । নৃসিংহং ধ্যান্ত্বা
পূজয়েৎ । ধ্যানং যথা—“মাণিক্যাদি-সমপ্রভং নিজরুচ্যা সন্তস্তরক্ষোগণং,
জানুশাস্ত-করাশুজং ত্রিনয়নং রত্নোল্লসদ ভূষণং । বাহুভ্যাং ধৃতশঙ্খচক্রমনিশং
দংষ্ট্রোগ্ররক্তোল্লসৎ, জালাজিহ্বমুদারকেশরধরং বন্দে নৃসিংহং বিভুং ॥” এবং
ধ্যাত্বা ষোড়শোপচারৈঃ পূজয়েৎ । চন্দনমন্ত্রঃ । চন্দনং শীতলং দিব্যং চন্দ্র-
কুঙ্কুম-মিলিতং । দদামি তে প্রত্যুষ্টার্থে নৃসিংহ পরমেশ্বর । পুষ্পমন্ত্রঃ ।
কালোদ্ভবানি পুষ্পানি তুলশাদীনি বৈ প্রভো । পূজয়ামি নৃসিংহেশং লক্ষ্ম্যা সহ
নমোহস্ত তে । ধূপমন্ত্রঃ । কালাঙ্করময়ং ধূপং সর্বদেবসুহৃৎসং । করোমি তে
মহাবিষ্ণো সর্বকালসমৃদ্ধয়ে । দীপমন্ত্রঃ । দীপঃ পাপহরঃ প্রোক্তস্তমোরাশি-
বিনাশনঃ । দীপেনালভ্যতে তেজস্তশ্মাদীপং দদামি তে । নৈবেদ্যমন্ত্রঃ । নৈবেদ্যং
সৌখ্যদং চাস্ত ভুক্ত্যভোজ্যসমম্বিতং । দদামি তে রমাকান্ত সর্বপাপক্ষয়ং কুরু ।
অর্ঘ্যমন্ত্রঃ । নৃসিংহাচ্যুত দেবেশ লক্ষ্মীকান্ত জগৎপতে । অনেনার্থ্যপ্রদানেন
সফলাঃ স্ম্যনোরথঃ ॥ পূজামন্ত্রঃ । পীতাশ্বর মহাবিষ্ণো প্রহ্লাদভয়নাশকৃৎ ।

ষথাভূতার্চনেনাথ যথোক্তফলদো ভবেৎ । রাত্রৌ জাগরণং কুৰ্ব্যাৎ গীতবার্ত্তে-
 নিশাং নয়ৎ ॥ ততঃ প্রভাতে মানং কৃত্বা পূৰ্ব্বোক্তবিধানেন পূজয়েৎ । মধ্যংশে
 যে নরা জাতা যে জনিষ্ঠান্তি মৎপরম্ । তাংস্বমুদ্রর দেবেশ হ্রঃসহাস্তবসাগরাৎ ।
 পাতকারণবমগ্নশ্চ ব্যাধিহ্রঃখাঘুরাশিভিঃ । তীব্রৈস্ত্ৰ পরিভূতশ্চ মহাহ্রঃখং
 গতশ্চ মে । করাবলম্বনং দেহি শেষশায়িন্ জগৎপতে ॥ শ্রীনৃসিংহ রমাকান্ত
 ভক্তানাং ভয়নাশন । ক্ষীরাম্বুনিধিবাসস্বং প্রীয়মাণো জনার্দনঃ । ব্রতেনানেন
 মে দেব ভুক্তিমুক্তিপ্রদো ভব ॥ এবং প্রার্থয়েৎ । লক্ষ্মীং, শঙ্করং, চক্রং,
 গদাং, পদ্মং, গরুড়ং, শঙ্করং, শেখং, শ্রদ্ধাং, ধৃতিং, তুষ্টিং ও আদি নমোহস্তেন
 পূজয়েৎ । হোমং কৃত্বা বিসর্জয়েৎ । ততঃ কথং শৃণুয়াৎ ॥ শ্রীপ্রহ্লাদ উবাচ ।
 নমস্তে ভগবন্ বিষ্ণে নৃসিংহবপুবে নমঃ । হৃদ্যস্তোহহং সুরাধীশ স্বাং পৃচ্ছামি
 চ তত্ত্বতঃ । স্বামিন্ স্বয়ি মমোৎপন্ন ভক্তিরূপবিধায়িকা । কথং তে সুপ্রিয়ো
 জাতঃ কারণং বদ মে প্রভো ॥ শ্রীনৃসিংহ উবাচ । কথয়ামি মহাপ্রাজ্ঞ
 শৃণুধৈকাগ্রমানসঃ ॥ ভক্তের্বং কারণং বৎস সুপ্রিয়শ্চ চ তৎ পুনঃ । পুরা-
 কল্পে হতুর্বিপ্রঃ কিঞ্চিচ্চ নাপ্যধীতবান্ । নান্য চ বহুদেবোহি বেঙ্গায়াং
 তৎপরোহতি । তস্মিন্ জন্মনি নৈব স্বং চকর্থ স্কৃতং কিয়ৎ । মুক্ত্বাতু যদ্ব তং
 চৈকং বেঙ্গা-সঙ্গতিনাশনং । যদ্ব তশ্চ প্রভাবেণ ভক্তির্যাতা তবেদৃশী ॥ শ্রীপ্রহ্লাদ
 উবাচ । শ্রীনৃসিংহাচ্যুত স্বামিন্ কশ্চ পুত্রোং কিং কৃতং । বেঙ্গায়াং বর্তমানায়াং
 কথং তদ্ধি কৃতং ময়া । আখ্যানং বিস্তরেণেদং বক্তুমর্হসি সাম্প্রতং ॥ নৃসিংহ
 উবাচ । পুরাবস্তীপুরেছাসীদব্রোক্ষণো বেদপারগঃ । তন্নাম বসুশশ্মেতি
 সর্বলোকেষু বিশ্রুতঃ । নিত্যহোমক্রিয়ামেব করোতি দ্বিজসত্তমঃ । ব্রহ্ম-
 ক্রিয়ান্ন সততং সর্বাসু কিল তৎপরঃ । অগ্নিষ্টোমাদিভির্ঘঞ্জেরিষ্টাঃ সর্বে
 সুরোত্তমাঃ । তেনাপি বিদ্যমানেন ন কৃতং দ্রুতং কিয়ৎ ॥ তশ্চ ভার্য্যা
 সুশীলাভূদ্বিখ্যাতা ভুবনত্রয়ে । পতিব্রতা সদাচারী পতিভক্তিপরায়ণা । জঞ্জি-
 রেচ স্নাতাঃ পঞ্চ তশ্চাং দ্বিজবরাত্ততঃ । সদাচারীঃ স্নবিদ্বাংসঃ পিতৃভক্তি-
 পরায়ণাঃ । তেষাং মধ্যে কনিষ্ঠস্ত বেঙ্গায়াং তৎপরঃ সদা । তৎসম্মিবেশ-
 যানেন সুরাপানং কৃতং স্বয়া ॥ সদা পাপরতস্বং হি নাকৃত্যধায়নং ভৃশং ।
 বিলাসিনীগৃহে নিত্যং বসতি হ্যভবন্তব । একদা তদগৃহে হ্যাসীদ্বয়া সহ
 মহান্ কলিঃ । ততঃ কলহভাবেন ভোজনং ন কৃতং স্বয়া । অজ্ঞানাম্বদ্ব তং
 চক্রে ব্রতানামুত্তমং ব্রতং । স্বয়া সহ বিবাদেন রাত্রৌ জাগরণং কৃতং ।
 বেঙ্গায়া অপি তৎসর্বং প্রজাতং তু স্বয়া সমং । রাত্রৌ জাগরণং কৃতং ।

कायशोधनं । युवयोर्शुद्धं तं ज्ञातमज्जानाद्बहूपुण्यदं । येन चीर्णव्रतेनाथ
मोदन्ते दिवि देवताः । सृष्ट्यर्थं ततो ब्रह्मा चक्रे तद्ब्रतमुत्तमं । मद्ब्रतं प्र
प्रभावेण निश्चितं सचराचरं । ईश्वरेणापि तस्मीर्णं वधार्यं त्रिपुरं च ।
महिम्नैव व्रतश्रां त्रिपुरं सन्निपातितं । अत्रैश्च बह्विधैर्देवैश्च विभिन्न
पुरातनैः । राजभिश्च महाप्राज्ञैर्विहितं व्रतमुत्तमं । एतद्व्रतप्रभावेण
सर्वे सिद्धिमुपागताः । वेश्यापि मत्प्रिया जाता त्रैलोक्येऽसूत्रचारिणी । ईदृशं
मद्ब्रतं वंस त्रैलोक्ये चैव विश्रुतं । धूर्तयाश्च विलासिन्ना व्रतमेतद्रूप-
सितं । प्रह्लाद तेन ते भक्तिर्मयि जाता ह्युत्तमा । सा वेश्या अप्सरा
जाता दिवि भोगाननेकशः । भुङ्क्ते कामं विलीनातु त्वं प्रह्लाद विवेश मां ।
कार्यार्थमवतारस्ते मच्छरीरां पृथक् तनो ॥ विधाय सर्वकार्याणि शीघ्रं मयि
गमिष्यसि । य ईदं मद्ब्रताग्र्यं प्रविधास्यसि मानवाः । न तेवां पुनरावृत्तिः
कल्लकोटिशतैरपि । अपुत्रो लभते पुत्रान्मृगयन्तश्च सुवर्चसः । दरिद्रो
लभते लक्ष्मीं धनदश्च यदादृशी । तेजस्कामो लभेत्तेजो राजेष्पू राज्यामुत्तमं ।
आयुष्कामो लभेदायुर्धादृशश्च शिवश्च । स्त्रीणां व्रतमिदं साधु पुत्रदं भाग्यदं
तथा । अवैधव्यकरणं तासां पुत्रशोकविनाशनं । धनधातुफलैश्च पतिप्रिय-
करणं सुखं । सार्वभौमं सुखं तासां दिव्यं सौख्यं भवेत्ततः । स्त्रियो वा
पुत्रवो वापि कुर्वन्ति व्रतमुत्तमम् ॥ तेभ्यो ददामाहं सौख्यं भुक्ति-मुक्ति-
फलं तथा । बहूनोक्तेन किं वंस व्रतश्रां फलं नहि । षड्व्रतं फलं वस्तुं
नाहं शक्ते न शक्नुः । ब्रह्मा चतुर्भिर्ब्रह्मैश्च नालं श्राज्जीवित्वादि । यथा
यथा प्रवृत्तिः श्रां पातकश्च कलौ युगे । तथा तथा विधास्यसि मद्ब्रतं विरलं
जनाः । मद्ब्रतश्राविधानेन मतिर्येषां दुराश्रयानां । सदा पापपरतानां
पुरुषाणां विकल्पाणि । विचार्यैव प्रकर्तव्यं माधवे मासि तद्ब्रतं । प्राप्ते
भूतदिने वंस सर्वकर्मनाशनं । यैनैव क्रियमाणेन सहस्रधादशीफलं ।
जायते न मृषा वच्मि मातृवापां महाश्रयानां । य ईदं शुभ्रास्तुत्या व्रतं पाप-
प्राणाशनं । तस्य प्रवणमात्रेण ब्रह्महत्यां व्यापोहति । पवित्रं परमं शुभं
कौर्त्तयेद्वस्तु मानवः । सर्वान् कामानवाप्नोति व्रतश्रां फलं लभेत् ॥

इति श्रीबृहन्नारसिंहपुराणे श्रीभगवन् नृसिंह-प्रह्लाद-संवादे

नृसिंहचतुर्दशी-व्रतकथा समाप्ता ।

সূতিকাষষ্ঠী-পূজা ।

পূজাজাতে ষষ্ঠ দিবসে প্রদোষসময়ে কৃতনানাদিঃ কৃতনিত্যক্রিয়ঃ সূতিকাগৃহে উদমুখ উপবিষ্ঠাচম্য স্বস্তিবাচনপূর্বকং সূর্য্যঃ সোমঃ ইতি পঠিত্বা সঙ্কল্পং কুর্য্যাৎ । বিষ্ণুরোম্ তৎসদগ্ধামুকে মাসি অমুকে পক্ষে অমুকতিথৌ অমুকগোত্রঃ শ্রীঅমুক দেবশর্ম্মা মমাভিজাতনবকুমারস্ত সর্কাপছান্তিপূর্বকং দীর্ঘায়ুষ্কামো হবির্বলিদানানস্তরং গণেশাদিদেবতাপূজাপূর্বকং ষষ্ঠীমার্কণ্ডেয়পূজাকর্ম্মাহং করিষ্যে । স্বস্তং পঠিত্বা কুলাচারবৎ ঘটং সংস্থাপ্য আসনাদি ভূতশুদ্ধিং মাতৃকা-শ্রাসং কুর্য্যাৎ । ঘটস্ত সমীপে সপ্তমগুলিকাঃ কৃৎজা তদুপরি কুশানাশ্তীর্ঘ্য তদুপরি সপ্তবটপত্রাণি সংস্থাপ্য তত্র মাষভক্তবলিং দত্বাৎ । যথা—ওঁ ক্ষেত্রপাল নমস্তেহস্ত সর্কশাস্তিফলপ্রদ । বালস্ত বিঘ্ননাশায় প্রতিগৃহস্থিমং বলিং ॥ এষ মাষভক্তবলিঃ ওঁ ক্ষেত্রপালেভ্যো নমঃ । ওঁ পূর্কাদিদিগ্বিভাগেষু স্বস্থান-প্রতি-বাসিনঃ । শাস্তিং কুর্কস্ত তে সর্কে প্রতিগৃহস্থিমং বলিং ॥ এষ মাষভক্তবলিঃ ওঁ পূর্কাদিদিগ্বাসিভ্যো নমঃ । ওঁ ভূতদৈত্য-পিশাচাশ্চ গন্ধর্কীঃ রক্ষসান্ধগাঃ । শুভং কুর্কস্ত তে সর্কে প্রতিগৃহস্থিমং বলিং ॥ এষ মাষভক্তবলিঃ ওঁ ভূতদৈত্য-পিশাচ-গন্ধর্করাক্ষসগণেভ্যো নমঃ । ওঁ নানারূপধরাঃ সর্কাঃ মাতরো দেবযোনয়ঃ । রক্ষাং কুর্কস্ত তাঃ সর্কাস্তষ্টা গৃহস্থিমং বলিং ॥ এষ মাষভক্ত-বলিঃ ওঁ নানারূপধরাভ্যো নমঃ । ওঁ আদিত্যাদি গ্রহা যে চ স্বস্থানে প্রতি-বাসিনঃ । রক্ষাং কুর্কস্ত তে সর্কে মম গৃহস্থিমং বলিং ॥ এষ মাষভক্তবলিঃ ওঁ আদিত্যাদি-গ্রহেভ্যো নমঃ । ওঁ ডাকিনী যোগিনীচৈব মাতরো নিবসন্তি য়াঃ । শাস্তিং কুর্কস্ত তাঃ সর্কা মম গৃহস্থিমং বলিং ॥ এষ মাষভক্তবলিঃ ওঁ ডাকিনী-যোগিষ্ঠাদিভ্যো নমঃ । ওঁ দিকৃপালা যে তথেক্রাষ্ঠাঃ স্বস্থানে প্রতিবাসিনঃ । শাস্তিং কুর্কস্ত তে সর্কে মম গৃহস্থিমং বলিং ॥ এষ মাষভক্তবলিঃ ওঁ ইন্দ্রাদিদিকৃপালেভ্যো নমঃ । ততঃ যামিত্যেনানান্ধগাসাদিকং বিধায় ধ্যায়ৈদ-যথা—ওঁ দ্বিভুজাং হেমগোরাঙ্গীং রত্নালঙ্কারভূষিতাং । বরদাভয়হস্তাঞ্চ শরচ্ছনিভাননাং । পদ্মপত্রবিশালাক্ষীং পীনোরতপরোধরাং । অর্ক্যাপিতস্তুতাং ষষ্ঠীমম্বুজস্থায়হং ভজে । ইতি ধ্যাত্বা মানসোপচারৈঃ সম্পূজ্য অর্ঘ্য-স্থাপনং কৃৎজা পূনর্ধ্যাত্বা পূজাং কুর্য্যাৎ । ওঁ দ্বারপালেভ্যো নমঃ ইতি পাদ্যাদিভিঃ পূজয়েৎ । ওঁ দ্বারপাল নমস্তভ্যং সর্কেবাং শ্রীফলপ্রদ । স্বৎপ্রসাদাদবিয়ৈন চিরং জীবতু বালকঃ । ওঁ খড়্গপাণে নমস্তভ্যং সর্কবিঘ্ন-বিনাশন । স্বৎপ্রসাদাদবিয়ৈন চিরং

জীবতু বালকঃ । ততো গণেশং সম্পূজ্য প্রণমেৎ ॥ ওঁ সৰ্ববিঘ্নহরো দেব
একদন্তো গজাননঃ । বষ্টিগৃহেচ্চিত্তঃ প্রীত্যা শিশুং দীর্ঘায়ুষ্ং কুরু । ততঃ পঞ্চ-
দেবতা গ্রহদিকপালান্ সম্পূজ্য জয়া বিজয়া অপরাজিতা কালী ভদ্রকালী
মঙ্গলা সিদ্ধা লোহিতা পদ্মাসনাঃ আবাহয়েৎ । ওঁ আয়াহি বরদে দেবি
মহাবষ্টিতি বিশ্রতে । ধাত্রীৰূপেণ মে পুত্রং বষ্টিজাগরবাসরে । বষ্টিমাবাহ
আসনাদি ষোড়শোপচারৈঃ সম্পূজ্য পুষ্পাঞ্জলিং দস্তা প্রণমেৎ ॥ ওঁ জয়দেবি
জগন্মাতর্জগদানন্দকারিণি । প্রসীদ মম কল্যাণি মহাবষ্টি নমোহস্ত তে ॥
শক্তিঃস্বং সৰ্বদেবানাং লোকানাং হিতকারিণী । স্বমিমং রক্ষ মে পুত্রং বষ্টিদেবি
নমোহস্ত তে ॥ ওঁ ভূতদৈত্য-পিশাচেষু যোগিনী-ডাকিনীষু চ । মাতেব
রক্ষ মে পুত্রমাপদি পন্নগেষু চ । বষ্টিদেবি মহাভাগে ভক্তানামভয়প্রদে । বরদে
স্বংপ্রসাদেন চিরঞ্জীবতু বালকঃ । ওঁ অস্মিন্স্থ স্মৃতিকাগারে দেবীভিঃ পরি-
বারিতে ॥ রক্ষাং কুরু মহাভাগে সৰ্বোপদ্রবনাশিনি । ততস্ত্রিশরণাণ্ডাঃ
পূজয়েৎ । ত্রিশরণা বৃদ্ধমাতা চ কটপূতনা । পূজনীয়া প্রযত্নেন জন্মদা জাত-
হারিণী । ওঁ জয়ন্তী মঙ্গলা কালী ভদ্রকালী কপালিনী । দুর্গা শিবা ক্ষমা ধাত্রী
স্বহা স্বধা নমোহস্ত তে ॥ ইতি পুষ্পাঞ্জলিনা পূজয়েৎ । ততো গোষ্ঠ্যাদি ষোড়শ-
মাতৃকাঃ ক্ষেত্রপালং মার্কণ্ডেয়ং চ পাদ্যাদিভিঃ পূজয়েৎ প্রণমেচ্চ ॥ ওঁ মার্কণ্ডেয়
মহাবাহো প্রার্থয়েহং কৃতাজ্জলিঃ । চিরঞ্জীবী যথা স্বং ভো তথা ভবতু মে
সুতঃ । অশ্বখামাদীন্ পদ্মা দুর্গা মহালক্ষ্মী সরস্বতী নক্ষত্রযোগবারতিধি-
করণাদীন্ পূজয়েৎ । কাষ্টিকেষু পাদ্যাদিভিঃ সম্পূজ্য প্রণমেৎ ॥ ওঁ কাষ্টিকেষু
মহাভাগে গৌরীহৃদয়নন্দন । বালং মে রক্ষ ভীতিভ্যঃ ষড়ানন নমোহস্ত তে ।
ততো মস্থনদগুং সম্পূজ্য প্রণমেৎ ॥ ওঁ মস্থন মন্দরোহসি স্বং মথিতঃ সাগরস্বয়া ।
তথা মমাপি পুত্রস্ত মথ বিঘ্নং নমোহস্ত তে । ততঃ খজ্ঞাং সম্পূজ্য “ওঁ অসি-
র্কীশসন” ইত্যনেন প্রণমেৎ । বাসুদেবং সম্পূজ্য প্রণমেৎ ॥ ওঁ বাসুদেব নম-
স্তভ্যং শঙ্খচক্রগদাধর । কুমারং রক্ষ ভীতিভ্যঃ শাস্তিং কুরু নমোহস্ত তে ॥ ওঁ
ত্রৈলোক্যপূজিতঃ শ্রীমন্ দৈত্যদর্পবিমর্দনঃ । শাস্তিং কুরু গদাপাণে নারায়ণ
নমোহস্ত তে । ততো গৃহমধ্যে বালকং ব্যজনে সংস্থাপ্য ষষ্ঠ্য সমর্পয়েৎ ॥ ওঁ
দেবতানামৃষীণাঞ্চ ভক্তানামভয়প্রদে । মাতঃস্বং রক্ষ মে পুত্রং মহাবষ্টি নমোহস্ত
তে ॥ ওঁ জননীং সৰ্বভূতানাং বালানাঞ্চ বিশেষতঃ । নারায়ণি প্রস্তুতিঃস্বং সুতং
মে রক্ষ সৰ্বদা ॥ ওঁ জগদাঞ্জে জগন্মাতর্জগদানন্দকারিণি । সমর্পিতো যন্না দেবি
পাদয়োস্তব বালকঃ ॥ নিজপুত্রবদেনং স্বং কুরু দীর্ঘায়ুষ্ং সদা । অয়ং মম কুলোৎ-

পন্নো রক্ষার্থং পাদয়োস্তব ॥ নীতে ময়া মহাভাগে চিরং জীবতু বালকঃ ॥ ইতি
বালকং সমর্পয়েৎ । পুষ্পাঞ্জলিনা প্রণমেৎ ॥ ঔ বিশ্বেশ্বরি শিবে নিত্যে শিবদে
শিবনায়িকে । স্মৃতং মে রক্ষ যত্নেন শিবদা ভব সর্কদা ॥ ততঃ কুশেনাম্মুর্জানং
কুর্যাৎ ; ততঃ শ্বেতসর্ষপেণ রক্ষাং কৃত্বা দক্ষিণাচ্ছিদ্রাবধারণং কুর্যাৎ । তাং
রাত্রিং খড়্গাপাণিনা জাগরণং কুর্যাৎ । ধনুঃ কাণ্ডং গৃহে স্থাপয়েৎ । আচার্যাং
বকুলপত্রাণ হোমং কুর্যাৎ । স্মৃতপ্রদীপং গোমুণ্ডঞ্চ স্থাপয়েৎ ॥

ইতি স্মৃতিকাবচী-পূজা সমাপ্তা ।

অশৌচ-ব্যবস্থা ।

উনদ্বিবার্ষিকং প্রেতং নিদধ্যুর্কাক্ৰবা বহিঃ ।

অলঙ্কৃত্য শুচৌ ভূমাবস্থিসঞ্চয়নাদৃতে ॥

যে বালক বা বালিকার ছই বৎসর বয়স পূর্ণ হয় নাই, তাহাদিগের মৃত্যু
হইলে বান্ধবগণ গ্রামের বহির্ভাগে লইয়া গিয়া চন্দনাদি দ্বারা বিভূষিত করিবে
এবং বিগতস্ত ভূমিগর্ভে প্রোথিত করিয়া রাখিবে । ইহার অস্থি-সঞ্চয়াদি কার্য
করিবে না । ছই বৎসর বয়স্ক না হইলে দাহ করিবে না, ছই বৎসরের পরে
দাহাধিকার হয় ।

চাত্তুর্বার্গাশৌচ-কথন ।

শুধ্যোষিপ্রো দশাহেন দ্বাদশাহেন ভূমিপঃ ।

বৈশ্বঃ পঞ্চদশাহেন শূদ্রো মাসেন শুধ্যতি ॥ যমুঃ ।

সর্পিণ্ড জ্ঞাতির জন্ম কিম্বা মৃত্যু হইলে ব্রাহ্মণের দশদিন, ক্ষত্রিয়ের দ্বাদশ
দিন, বৈশ্যের পঞ্চদশ দিন এবং শূদ্রের একমাস অশৌচ থাকে ।

বিগতস্ত বিদেশস্থং শূণ্যাদম্বো স্থনির্দিশং ।

যচ্ছেষং দশরাত্রস্ত তাবদেবাপ্তচির্ভবেৎ ॥ যমুঃ ।

বিদেশে কোন জ্ঞাতির মৃত্যু হইলে অশৌচের প্রথমদিনে তাহা না গুনিয়া
কতিপয় দিবস গত হইলে যদি গুনিতে পায়, তবে অবশিষ্ট দিন অশৌচ গ্রহণ
করিবে । অর্থাৎ যে দিন অশৌচ শ্রবণ করিবে, তাহার পর অশৌচের যে
কয়েকদিন শেষ থাকে, সেই কয়েকদিন অশৌচ গ্রহণ করিবে ।

স্ত্রী-অশৌচ ।

উনদ্বিবর্ষান্মরণে সন্তঃশৌচমুদাহৃতম্ ॥ কুর্শ্বপুরাণম্ ।

ছই বৎসর বয়স পূর্ণ হইতে না হইতে যদি কোন বালিকার মৃত্যু হয়, তাহা হইলে সকলের পক্ষে সন্তঃশৌচ ।

ততো বাগদানপর্য্যন্তং যাবদেকাহমিষ্যতে ॥ আদিপুরাণম্ ।

ছই বৎসরের পরে বাগদান কাল পর্য্যন্ত বয়সের মধ্যে কোন বালিকার মৃত্যু হইলে সকলের পক্ষেই একদিন অশৌচ হয় ।

বাক্‌প্রদানে ক্রুতে তত্র জ্যেয়ক্ষেণভয়তস্ত্র্যহং ।

পিতুর্করস্ত চ ততো দত্তানাং ভর্তৃরেব হি ॥ আদিপুরাণম্ ।

কন্যার বাগদান হইয়া মৃত্যু হইলে পিতৃকুল ও ভর্তৃকুল উভয় কুলেই ত্রিরাত্রি অশৌচ হয়। আর কন্যার বিবাহ হইয়া মৃত্যু হইলে ভর্তৃকুলেই সম্পূর্ণ অশৌচ হয় ।

আদস্তাৎ সোদরে সন্ত আচুড়াদেকরাত্রিকং ।

আপ্রদানাৎ ত্রিরাত্রং স্তাদ্দশরাত্রমতঃপরং । কুর্শ্বপুরাণম্ ।

দস্তজননকালের মধ্যে অর্থাৎ জননের পর ছয়মাস বয়সের মধ্যে কোন বালিকার মৃত্যু হইলে সোদর ভ্রাতার সন্তঃশৌচ, দস্তজননের পর চূড়াকাল পর্য্যন্ত অর্থাৎ ছই বৎসরের মধ্যে বালিকার মৃত্যু হইলে সোদর ভ্রাতার এক রাত্রি অশৌচ হয়। অনস্তর বাগদান কাল পর্য্যন্ত সোদরের ত্রিরাত্রি অশৌচ হয়। ইহার পর কন্যার মরণে ভ্রাতার অশৌচ হয় না, অর্থাৎ কন্যার বিবাহ হইলে পতিকূলে সম্পূর্ণ অশৌচ হইবে ।

দত্তাকন্যাসৌচ-ব্যবস্থা ।

দত্তা কন্যা পিতুর্গৃহে স্থয়তে ত্রিয়তেহধবা ।

স্বমশৌচং চরেৎ সম্যক্ পৃথক্‌স্থানব্যবস্থিতা ॥

যদি বিবাহিতা কন্যা পিতার গৃহে প্রসব করে, অথবা সেই গৃহেই তাহার মৃত্যু হয়, তাহা হইলে পিতামাতার ত্রিরাত্রি ও সোদর ভ্রাতার একরাত্রি অশৌচ হয়। আর কন্যা পিতৃগৃহে প্রসব করিলেও পুত্রজননে একবিংশতি দিন এবং কন্যাজননে একমাস অশৌচ হয় এবং স্বামী ও তাহার সপিণ্ড জ্ঞাতিবর্গের সম্পূর্ণ অশৌচ হয় ।

সপিণ্ডীকরণ-ব্যবস্থা ।

প্রমীতো পিতরৌ যশ্ দেহস্তশাস্তির্ভবেৎ ।

নাপি দৈবং ন বা পৈত্র্যং যাবৎ পূর্ণো ন বৎসরঃ ॥ দেবীপুরাণম্ ।

যাহার পিতা কিম্বা মাতার মরণ হয়, সংবৎসর পর্য্যন্ত তাহার দেহ অশুচি থাকে, এক বৎসরের মধ্যে তাহার দৈব বা পৈত্র্যকার্য্যে অধিকার থাকে না । সুতরাং পিতামাতার মরণের এক বৎসরের পরেই সপিণ্ডীকরণ করিবে ।

পিতা বা মাতার মরণের পর এক বৎসরের মধ্যে পুত্রের এবং পতির মরণের এক বৎসরের মধ্যে পত্নীর নিত্য কৰ্ম্ম ব্যতীত অশ্রু কৰ্ম্মের অধিকার নাই, কিন্তু পিতার মরণ হইলে মাতার এবং মাতার মরণ হইলে পিতার একোদ্বিষ্ট শ্রাদ্ধ করিতে পারে ।

যদি পিতা বা মাতার মরণের পর এক বৎসরের মধ্যে বৃদ্ধিশ্রাদ্ধ উপস্থিত হয়, অর্থাৎ অবিবাহিত কন্তার বিবাহকাল উত্তীর্ণ হয় এবং পুত্রের নামকরণ, অন্নপ্রাশন, চূড়াকরণ বা উপনয়নকাল উপস্থিত বা আভ্যুদয়িক শ্রাদ্ধ করিতে হয়, তাহা হইলে অপকর্ষ সপিণ্ডীকরণ অর্থাৎ বিবাহাদির পূর্বাঙ্গিনে সপিণ্ডীকরণ করিতে পারে ।

পতিপুত্রবিহীনায়াঃ স্ত্রিয়া নাস্তি সপিণ্ডনম্ ॥

যে স্ত্রীর পতি বা পুত্র বর্তমান নাই, তাহার সপিণ্ডীকরণ হইতে পারে না অর্থাৎ পতি বা পুত্র ভিন্নের স্ত্রী-সপিণ্ডনের অধিকার নাই ।

অস্থিতেশ্চ শরীরশ্চ দ্বাদশাহঃ প্রশস্ততে ॥

যে স্থলে এক পুত্রমাত্র স্ত্রীসপিণ্ডনের অধিকারী, সেই স্থলে মরণের পর দ্বাদশদিনে সপিণ্ডীকরণ করিতে পারে । কারণ মনুষ্যের শরীর অস্থায়ী, সুতরাং ঐ একমাত্র পুত্রের মরণ হইলে, আর সেই স্ত্রীর সপিণ্ডীকরণ হইতে পারে না, অতএব এক পুত্রস্থলে দ্বাদশাহে স্ত্রীসপিণ্ডন হইতে পারে । এইরূপ স্থলে সপিণ্ডীকরণ হইলেও এক বৎসর পর্য্যন্ত পুত্রাদির দেহাশুচি থাকে ।

দ্রব্যশুদ্ধি ।

সুবর্ণ-রৌপ্য-শঙ্খাশুস্তি-রত্নময়ানি চ ।

কাংশ্যস্তাত্রৈত্যানি ত্রপুসীসময়ানি চ ।

নির্লেপানি বিষ্ণুদ্যস্তি কেবলেন জলেন ত্বু ॥ ব্রহ্মপুরাণম্ ।

স্বর্ণ, রৌপ্য, শঙ্খ, প্রস্তর, শুক্রি, (খিঙ্গুক), রত্ননির্মিত পাত্রে অম্লচ্ছিষ্ট । কাংশুপাত্র, তাম্র, পিত্তল, লৌহ, রাস্ত ও সীসনির্মিত দ্রব্য কেবল জলদ্বারা প্রক্ষালন করিলেই শুদ্ধ হয় ।

শূদ্রোচ্ছিষ্টানি শুক্যন্তি ত্রিধা ক্ষারান্নবারিভিঃ ।

স্বতিকা সববিন্মূত্র-রজঃস্বলাহতানি চ ।

প্রক্ষিপ্তব্যানি তাশ্চমৌ যচ্চ যাবৎ সহেদপি ॥ ব্রহ্মপুরাণম্ ।

যে সকল ধাতুপাত্রে শূদ্র ভোজন করে, সেই সকল পাত্র তিনবার ক্ষার ও অম্লজল দ্বারা বিধৌত করিলেই বিশুদ্ধ হয় এবং যে পাত্র স্বতিকা, মদিরা, বিষ্ঠা মূত্র রজঃস্বলা-সংস্পর্শনে অশুদ্ধ হয়, সেই পাত্র অগ্নিতে নিক্ষেপ করিয়া কিছুকাল দগ্ধ করিলেই শুদ্ধ হয় ।

অস্তসা হেম-রৌপ্যায়ঃ কাংশুং শুধ্যতি ভস্মনা ।

অম্লৈস্তাম্রঞ্চ রৈত্যঞ্চ পুনঃ পাকেন মুগ্ধয়ঃ ॥ বৃহস্পতিঃ ।

সোণা ও রূপার পাত্র জলদ্বারা বিধৌত করিলে এবং কাংশুপাত্র ভস্মদ্বারা, তাম্র ও পিত্তলপাত্র অম্ল দ্বারা এবং মৃত্তিকাপাত্র অগ্নিপাক দ্বারা শুদ্ধ হয় ।

ভিন্নকাংশুে তু ঘোহশ্রীয়াৎ নত্যাং নাস্তা জপেদ্বিজঃ ।

গায়ত্র্যাষ্টসহস্রজ্ঞ একভক্তঃ সদা শুচিঃ ॥ বৌধায়নঃ ।

যদি কোন ব্রাহ্মণ ভগ্ন কাংশুপাত্রে আহার করে, তবে সেই ব্রাহ্মণ নদীতে স্নান করিয়া অষ্টোত্তরসহস্র গায়ত্রী জপ ও একাহারী হইয়া থাকিলে শুদ্ধ হইতে পারে ।

তাম্র-রজত-স্বর্ণাশ্ম-ফটিকানাং ভিন্নমভিন্নং ॥ দেবলঃ ।

তাম্র, রৌপ্য, স্বর্ণ, প্রস্তর ও ফটিক এই সকল দ্রব্য ভগ্ন ও অভগ্ন দুই সমান অর্থাৎ ঐ সকল পাত্র ভগ্ন হইলেও অশুদ্ধ হয় না ।

আমমাংসং ঘৃতং ক্ষৌদ্রং স্নেহাশ্চ ফলসম্ভবাঃ ।

শ্লেচ্ছভাণ্ডস্থিতা দৃশ্যা নিজ্জাস্তাঃ শুচয়ঃ স্মৃতাঃ ॥ যমঃ ।

অপক মাংস, ঘৃত, মধু, তৈল ও জল এই সকল দ্রব্য শ্লেচ্ছপাত্রে থাকিলে অশুদ্ধ হয় এবং ঐ সকল দ্রব্য সেই পাত্র হইতে অপর পাত্রে রাখিলে শুদ্ধ হয় ।

যেষামভক্ষ্যমাংসঞ্চ তৎশরীরৈর্ঘৃতঞ্চ যৎ ।

বাপীকুপতড়াণেষু জলং সর্বত্র দৃশ্যতি ॥

যে সমস্ত প্রাণীর মাংস অভক্ষ্য, তাহাদের মৃত শরীর কোন সরোবরাদির জলে পতিত হইলে সেই জল অশুদ্ধ হয় ।

শতং বষ্ট্যথবা ত্রিংশৎ তোয়কুস্তান্ সমুদ্ভরেৎ ।

পঞ্চগব্যং ততস্তেষু প্রক্ষিপেন্নত্নপূর্ব্বকং ॥

উক্তরূপে কোন সরোবরাদির জল অশুদ্ধ হইলে, সেই সরোবর হইতে একশত, পুষ্করিণী হইতে বাইট এবং কূপ হইতে ত্রিশ কলসী জল ফেলিয়া দিবে। এবং মন্ত্রপূত পঞ্চগব্য সেই সরোবরাদিতে নিক্ষেপ করিলে তাহার জল শুদ্ধ হইবে ।

প্রায়শ্চিত্ত-ব্যবস্থা ।

তপস্যা, দান ও ব্রত প্রভৃতি যে সকল কৰ্ম্মদ্বারা সঞ্চিত পাপ নাশ হয়, সেই কার্যের নাম প্রায়শ্চিত্ত ।

পাতক নববিধ।—অতিপাতক, মহাপাতক, অনুপাতক, উপপাতক, জাতিভ্রংশকর, সঙ্করীকরণ, অপাত্তীকরণ, মলাবহ ও প্রকীর্ণ ।

অতিপাতক—জননী, কন্যা ও পুত্রবধূগমন ।

মহাপাতক—ব্রহ্মহত্যা, সুরা (মদ) পান, স্ত্রের (অশীতিরন্তিকা সূত্র হরণ), গুরুপত্নী (মাতৃ-সপত্নী) গমন এবং উক্ত মহাপাতকীর সহিত সংসর্গ ।

অনুপাতক—পিতৃব্যপত্নী, মাতামহী, মাতুলানী, স্বাশুড়ী, রাজপত্নী, পিতৃ-মাতৃভগিনী, শ্রোত্রিয়পত্নী, পুরোহিতপত্নী, অধ্যাপকপত্নী, বন্ধুত্নী, ভগিনীর সখী, সগোত্রা স্ত্রী, চণ্ডালী, রজঃস্বলা ও শরণাগত স্ত্রীগমন, জাতির উৎকর্ষার্থ মিথ্যা বাক্য বলা এবং গুরু (পিতৃ) সম্বন্ধে মিথ্যা বাক্য বলা ।

উপপাতক—গোবধ, অযাজ্য-বাজন, পরত্নী-গমন, গুরুজনের সেবা না করা ও পুত্রাদির অপরিপালন ।

জাতিভ্রংশকর—ব্রাহ্মণগীড়ন, মিত্রপ্রবঞ্চনা, মথের আত্মাণ লওয়া ও পুরুষমৈথুন ।

সঙ্করীকরণ—গর্দভ ও অশ্বাদি জন্তু বধ ।

অপাত্তীকরণ—কুৎসিত বাণিজ্যকরণ, শূদ্রসেবা ও মিথ্যাবাক্য কথন ।

মলাবহ—কুমি, কাঁট ও পক্ষিবধ, মন্তসংস্পৃষ্ট মাংস ভক্ষণ, পুস্প ও কাষ্ঠহরণ ।

প্রকীর্ণপাতক—যে সকল পাপের বিশেষ নামান্তর নাই ।

অপালন-নিমিত্ত-গোবধ-ব্যবস্থা।—অপালন-নিমিত্ত গোবধ হইলে ব্রাহ্মণ গোস্বামী একটা প্রাজাপত্য ব্রত করিবেন। তদশক্তে একটা ধেমু দান, কি তিন কাহন বরাটক (কড়ি) দান কর্তব্য। শূদ্রের ষৎকিঞ্চিং দক্ষিণার সহিত দুইটা প্রাজাপত্য, তদশক্তে ছয় কাহন বরাটক দান কর্তব্য।

অপালন-নিমিত্ত-গোবধের ব্যবস্থাপত্র। “অপালন নিমিত্তক গোবধজনিত পাপক্ষয়ার্থিনা ব্রাহ্মণাদিনা ব্রতাচ্চাচরণাশক্তো ষট্কার্ষাপণ-কপর্দক-দক্ষিণক-ষট্কার্ষাপণকপর্দকদানরূপং প্রায়শ্চিত্তং করণীয়মিতি ব্যবস্থা।”

শূদ্রপক্ষে।—“অপালন-নিমিত্তক-গোবধ-জনিতপাপক্ষয়ার্থিনা শূদ্রেণ ব্রতাচ্চাচরণাশক্তো ষট্কার্ষাপণ-কপর্দকদানরূপং প্রায়শ্চিত্তং করণীয়মিতি ব্যবস্থা।”

উপবীতচ্ছেদন-প্রায়শ্চিত্ত।—ব্রাহ্মণ যদি অজ্ঞানতঃ ব্রাহ্মণের যজ্ঞোপবীত ছিন্ন করে, তবে মনস্তাপপূর্বক শুদ্ধ হইবে। জ্ঞানতঃ করিলে প্রাণায়ামব্রয় করিয়া একদিন উপবাসী থাকিবে।

গোমাংসভক্ষণ-প্রায়শ্চিত্ত।—ব্রাহ্মণ অজ্ঞানপূর্বক একবার গোমাংস ভক্ষণ করিলে প্রাজাপত্য বা তিন কাহন বরাটক দান করিবে।

বেশাগমন-প্রায়শ্চিত্ত।—জ্ঞানতঃ একবার বেশাগমনে সকল জাতিরই প্রাজাপত্য করিতে হয়, তদশক্তে ধেমুদান কি তন্মূল্য তিন কাহন কড়ি দান করিতে হইবে।

মূল্যানিরূপণং ।

ধেমুঃ পঞ্চভিরাঢ্যানাং মধ্যানাং ত্রিপুরাগিকী ।

কার্ষাপণৈকমূল্যা হি দরিদ্রাণাং প্রকীর্তিতা ॥

ধনবান্ ব্যক্তির পক্ষে এক এক ধেমুর মূল্য পঞ্চকার্ষাপণ (কাহন), মধ্য-বিত্তের পক্ষে তিন কাহন এবং দরিদ্রের পক্ষে এক এক ধেমুর মূল্য এক এক কাহন নির্দিষ্ট আছে।

ব্যবস্থাপত্র ।

প্রাজাপত্যব্রতাচরণাশক্तेन পয়স্বিনী ধেমুরেকা দাতব্য। তদশক্তে ধনিনা পঞ্চকার্ষাপণী, মধ্যবিত্তেন ত্রিকার্ষাপণী, দরিদ্রেণ এককার্ষাপণী-কপর্দক-দানরূপং প্রায়শ্চিত্তং করণীয়মিতি ব্যবস্থা।

চান্দ্রায়ণব্যবস্থা ।

তত্ত্ব চতুর্বিধং ।

পিপীলিকামধ্যাখ্যং, যবমধ্যাখ্যং, যতিচান্দ্রায়ণং,
শিশুচান্দ্রায়ণক্ষেতি ।

চান্দ্রায়ণত্রয় চারি প্রকার শাস্ত্রে নির্দিষ্ট আছে । যথা,—পিপীলিকা-
মধ্যচান্দ্রায়ণ, যবমধ্যচান্দ্রায়ণ, যতিচান্দ্রায়ণ ও শিশুচান্দ্রায়ণ, ক্রমশঃ এই
চতুর্বিধ চান্দ্রায়ণের লক্ষণ কথিত হইতেছে ।

একেকং হ্রাসয়েৎ কৃষ্ণে গুরুপক্ষে বিবর্দ্ধয়েৎ ।

উপস্পৃশংস্ত্রিসবনমেনতচান্দ্রায়ণং স্মৃতং ॥ পিপীলিকামধ্যচান্দ্রায়ণং ।

পূর্বে যে চারি প্রকার চান্দ্রায়ণ উক্ত হইয়াছে, তাহাদিগের মধ্যে প্রথমোক্ত
পিপীলিকা-মধ্যচান্দ্রায়ণের লক্ষণ কথিত হইতেছে । প্রথমতঃ কৃষ্ণপক্ষের
প্রতিপদে আরম্ভ করিয়া, অমাবস্তা পর্য্যন্ত এক এক দিনে এক এক গ্রাস হ্রাস
করিয়া ভোজন করিবে, অর্থাৎ কৃষ্ণপ্রতিপদে ১৪ গ্রাস, দ্বিতীয়দিনে ১৩ গ্রাস
এবং তৃতীয়দিনে ১২ গ্রাস ভোজন করিবে । এইরূপে হ্রাস করিতে করিতে
অমাবস্তাদিনে উপবাস করিবে । পরে শুক্লা প্রতিপদ হইতে এক এক গ্রাস
করিয়া বৃদ্ধি করিবে, অর্থাৎ শুক্লা প্রতিপদে ১ গ্রাস, দ্বিতীয়াতে ২ গ্রাস এবং
তৃতীয়াতে ৩ গ্রাস আহাৰ করিবে । এইরূপে ক্রমশঃ এক এক দিনে
এক এক গ্রাস করিয়া বৃদ্ধি করিয়া পূর্ণিমাদিনে ১৫ গ্রাস ভোজন করিবে
এবং প্রতিদিন তিন সন্ধ্যা স্নান করিবে । এইরূপে একমাস পর্য্যন্ত ব্রত
করিলেই পিপীলিকামধ্যাখ্য চান্দ্রায়ণ হয় ।

এবমেব বিধিং কৃৎস্নমাচরেদৃষবমধ্যমে ।

গুরুকৃষ্ণাদিনিয়তশরংশচান্দ্রায়ণং ব্রতং ॥

যবমধ্য চান্দ্রায়ণেও পূর্ববৎ বিধি জানিবে, ইহার বিশেষ এই যে, এই
চান্দ্রায়ণ গুরুপক্ষের প্রতিপদে আরম্ভ করিতে হয় । অর্থাৎ গুরুপ্রতিপদে
এক গ্রাস, দ্বিতীয়াতে দুই গ্রাস এবং তৃতীয়াতে তিন গ্রাস, এইরূপে বৃদ্ধিক্রমে
পূর্ণিমাদিনে ১৫ গ্রাস ভোজন করিয়া কৃষ্ণপক্ষের প্রতিপদ হইতে প্রতিদিন
এক এক গ্রাস হ্রাস করিয়া অমাবস্তা দিনে উপবাস করিবে, এইরূপে আদি
অস্তে হ্রাস ও মধ্যে স্থল যবের জায় আহারেরও আদি অস্তে অন্নতা এবং
মধ্যে পুষ্টতা প্রযুক্ত ইহার নাম যবমধ্যাখ্য চান্দ্রায়ণ হইয়াছে ।

অষ্টাবষ্টী সমন্বীয়াং পিণ্ডান্ মধ্যান্দিনে স্থিতে ।

নিয়তান্মা হবিষ্যশী যতিচান্দ্রায়ণং চরেৎ ॥

যতিচান্দ্রায়ণে প্রতিদিন সৰ্ব্বপ্রকার সংযত হইয়া থাকিবে এবং মধ্যাহ্ন সময়ে অষ্টগ্রাস মাত্র ভোজন করিবে । এইরূপ একমাস ব্রত করিলেই যতিচান্দ্রায়ণ-ব্রত হয় ।

চতুরঃ প্রাতঃস্নীয়াং পিণ্ডান্ বিপ্রঃ সমাহিতঃ ।

চতুরোহস্তমিতে সূর্য্যে শিণ্ডচান্দ্রায়ণং স্মৃতং ॥ মনুঃ ।

শিণ্ডচান্দ্রায়ণে প্রাতঃকালে চারিগ্রাস এবং সূর্য্যাস্তের পরে চারিগ্রাসমাত্র ভোজন করিবে । এইরূপে একমাস ব্রত করিলেই শিণ্ডচান্দ্রায়ণ ব্রত হয় । পূর্বে যে গ্রাসের কথা উক্ত হইল, ইহাতে যথেষ্টরূপে গ্রাস গ্রহণ করিতে পারিবে না, ময়ুরাণ্ড প্রমাণ এক একটা গ্রাস গ্রহণ করিতে হইবে এবং সকল প্রকার চান্দ্রায়ণেই ত্রিসন্ধ্যা স্নান করিবে এবং সৰ্ব্বপ্রকার সংযত থাকিবে ।

মুণ্ডন ব্যবস্থা ।

বিষদ্বিপ্রনৃপস্নীণাং নেঘতে কেশবাপনং ।

ঋতে মহাপাতকিনো গোহস্তৃশাবকীর্ণিনঃ ॥ মিতাক্ষরা ।

বিদ্বান্ বিপ্র, রাজা এবং স্ত্রী ইহাদিগের প্রায়শ্চিত্তে কেশবপন করিবে না, কিন্তু মহাপাতকী, গোহত্যাকারী ও অবকীর্ণ-পাপী ইহাদিগের প্রায়শ্চিত্তে কেশবপন করিবে ।

স্ত্রীণাং বিশেষমাহ ।

বপনং নৈব নারীণাং নামুভ্রজ্যা-জপাদিকং ।

ন গোষ্ঠে শয়নং তাসাং ন চাদজ্ঞাদ্গবাজিনং ॥

সৰ্কান্ কেশান্ সমুদ্রুত্য ছেদয়েদঙ্গুলিঘনং ।

সৰ্কজ্জৈবং হি নারীণাং শিরসো মুণ্ডনং স্মৃতং ॥ ভবদেবভট্ট ।

স্ত্রীলোকের প্রায়শ্চিত্তে মুণ্ডন করিবে না, আর গোবধ-প্রায়শ্চিত্তে গবামু-গমন, গোযতী মন্ত্র জপ, গোষ্ঠে শয়ন এবং গোচর্য পরিধানও স্ত্রীলোকের করিতে হয় না, কেবল মুণ্ডনকালে সমস্ত কেশ ধরিয়া তাহার দুই অঙ্গুলি পরিমাণ ছেদন করিলেই মুণ্ডন সিদ্ধ হইবে ।

বিধবাপক্ষে—

বিধবা-কবরী-বন্ধো ভর্জুবন্ধায় কেবলং ।

শিরসো মুণ্ডনং তস্মাৎ কার্যং বিধবয়া সদা ॥

বিধবা নারী কেশবিষ্ঠাস করিয়া কবরী বন্ধন করিলে সেই পাপের ফলে তাহার স্বামীর বন্ধন হয়, এই জন্ত বিধবা স্ত্রী সর্বদা কেশ মুণ্ডন করিবে ।

চণ্ডালাদগ্নভক্ষণপ্রায়শ্চিত্তং ।

অস্ত্যাবশায়িনামন্নমন্নীয়াদ্যস্ত কামতঃ ।

স তু চান্দ্রায়ণং কুর্যাত্তপুরুচ্ছ মথাপি বা ॥

কেহ স্বেচ্ছায় চণ্ডালাদি অস্ত্যাবশায়ীর অন্ন ভক্ষণ করিলে চান্দ্রায়ণ ব্রত করিবে, তাহাতে অশস্ত হইলে ২২।০ কাহন কপর্দক দান করিবে ।



পারিশিষ্ট ।

বিধি-বাক্য ।

উদিত্তে জগতীনাথে যঃ কুর্যাদস্তথাবনম্ ।

স পাপিষ্ঠঃ কথং ক্রতে পূজয়ামি জনার্দনম্ ॥

জগৎপতি, সূর্য্যদেব উদিত্ত হইলে যে ব্যক্তি দস্তথাবন করে, সেই পাপিষ্ঠ
কিরূপে বলিবে যে “আমি বিষ্ণুপূজা করিব ।”

দক্ষিণাভিমুখে ভূত্বা পশ্চিমাভিমুখস্তথা ।

ন দস্তথাবনং কুর্য্যাৎ কুর্কংশ্চেন্নারকী ভবেৎ ॥

দক্ষিণ বা পশ্চিমমুখ হইয়া দস্তথাবন করিবে না। যে ব্যক্তি দক্ষিণ কি
পশ্চিমমুখ হইয়া দস্তথাবন করে, সে নরকে গমন করিবে।

মধ্যমানামিকাভ্যাঞ্চ বৃদ্ধাঙ্গুঠেন চ দ্বিজঃ ।

দস্তানাং ধাবনং কুর্য্যাৎতর্জ্জা ন কদাচন ॥

মধ্যমা, অনামিকা ও বৃদ্ধাঙ্গুলীদ্বারা দস্তথাবন করিবে। কিন্তু কদাচিৎ
তর্জ্জনী অঙ্গুলী দ্বারা দস্তথাবন করিবে না।

অশ্বখ-বট-বিদ্বানাং ধাত্র্যাঃ কাষ্ঠিকয়া বৃধঃ ।

ন দস্তথাবনং কুর্য্যাৎ কুর্য্যাচ্ছেন্নারকী ভবেৎ ॥

অশ্বখ, বট, বিষ্ণু ও আমলকী কাষ্ঠদ্বারা পণ্ডিতগণ দস্তথাবন করিবে না,
উক্ত কাষ্ঠদ্বারা যে মনুষ্য দস্তথাবন করে, সে নরকগামী হইবে।

যঃ স্নানসময়ে কুর্য্যান্ন কুর্যাদস্তথাবনম্ ।

নিরাশাঃ পিতরো যান্তি তস্ত দেবাঃ সুরর্ষয়ঃ ॥

যে মনুষ্য স্নানসময়ে দস্তথাবন করে, কিম্বা যথোক্ত সময়ে দস্তথাবন না
করে, তাহার সম্বন্ধে পিতৃলোক নিরাশ হইয়া থাকেন।

দস্তস্তথাবনং কুর্যাদ্যো মধ্যাহ্নাপরাহ্নয়োঃ ।

তস্ত পুষ্পং ন গৃহন্তি দেবতাঃ পিতরো জলম্ ॥

যে ব্যক্তি মধ্যাহ্নকালে কি অপরাহ্নে দস্তথাবন করে তাহার দস্ত পুষ্প
দেবগণ গ্রহণ করেন না, এবং সে তর্পণ করিলে সেই জল পিতৃলোকের অগ্রাহ
হইয়া থাকে।

উপবাসদিনে বিপ্র পিতৃশ্রাদ্ধদিনে তথা ।

ন তু ভৎফলমাপ্নোতি দন্তধাবনকৃৎনরঃ ॥

যে মনুষ্য উপবাসের দিন কি পিতৃশ্রাদ্ধের দিন দন্তধাবন করে তাহার উপবাসে কি পিতৃশ্রাদ্ধে ফল হইবে না ।

প্রাতঃস্নানে ব্রতে শ্রাদ্ধে ছাদশ্রাং গ্রহণে তথা ।

মথলেপসমং তৈলং তন্মাত্তৈলং বিবর্জয়েৎ ॥

প্রাতঃস্নানের পূর্বে, ব্রতদিবসে, শ্রাদ্ধদিনে, ছাদশী তিথিতে এবং গ্রহণ নিমিত্তক স্নানের পূর্বে তৈলাভ্যঙ্গ করিলে তাহা মথতুল্য হয়, অতএব ঐক্ৰ নিমিত্তক স্নানে তৈল বর্জন করিবে ।

তুলামকরমেষু প্রাতঃস্নানং বিধীয়তে ।

হবিষ্যং ব্রহ্মচার্য্যঞ্চ মহাপাতকনাশনম্ ॥

সৌর কার্ত্তিক, মাঘ ও বৈশাখমাসে প্রাতঃস্নান, হবিষ্যন্নভোজন ও ব্রহ্মচার্য্য পালন করিলে মহাপাতক বিনষ্ট হয় ।

অমাস্নানং গয়াশ্রাদ্ধং দক্ষিণামুখভোজনম্ ।

ন জীবৎ-পিতৃকঃ কুর্য্যাৎ ক্লতে চ পিতৃহা ভবেৎ ॥

যাহার পিতা বর্তমান থাকে, সেই মনুষ্য অমাবস্ত্যানিমিত্তক স্নান, গয়াশ্রাদ্ধ এবং দক্ষিণমুখ হইয়া ভোজন করিবে না, বস্তুতঃ জীবৎপিতৃক ব্যক্তি উক্ত কার্য্য সকল করিলে পিতৃবধের পাপ জন্মিবে ।

করেণ মার্জ্জিতং গাত্রং স্নানবস্ত্ৰেণ বা যদি ।

শুনোচ্ছিষ্টং ভবেদগাত্রং পুনঃ স্নানেন শুধ্যতি ॥

হস্তদ্বারা কিম্বা স্নানবস্ত্রাদিদ্বারা গাত্রমার্জন করিলে গাত্র কুকুরের উচ্ছিষ্ট তুল্য হয় ; অতএব পুনরায় স্নান করিয়া বিশুদ্ধ হইবে ।

ঈষদ্বোতং স্ত্রিয়া ধোতং যদ্বোতং রজকেন তু ।

অধোতং তদ্বিজানীয়াদশাদক্ষিণপশ্চিমম্ ॥

অন্নধোত বস্ত্র, স্ত্রীকর্তৃক ধোত বস্ত্র আর রজককর্তৃক ধোত বসন অধোত হয় । দক্ষিণ কিংবা পশ্চিমদিকে দশা রাখিয়া আর্ত্ত বস্ত্র শুদ্ধ করিবার নিমিত্ত রাখিলেও অধোত তুল্য হইয়া থাকে ।

শুকশাকং ব্রুধামাংসং করেণ মথিতং দধি ।

তর্জ্জগ্না দন্তকাষ্ঠঞ্চ সত্ত্বো গোমাংসভক্ষণম্ ॥

শুকশাক, অবৈধ পশুবধ হইলে সেই পশুর মাংস ও কর-মথিত দধি

গোমাংস তুল্য হয়, আর তর্জ্জনী অঙ্গুলীধৃত দস্তকাষ্ঠদ্বারা দস্তধাবন করিলেও গোমাংস তুল্য হইয়া থাকে ।

অভাবে দস্তকাষ্ঠানাং প্রতিষিদ্ধদিনে তথা ।

অপাং দ্বাদশগণ্ডুবেমুখন্তুদ্বিক্বির্ধীয়তে ॥

দস্তকাষ্ঠের অভাব হইলে এবং নিষিদ্ধ দিবসে দ্বাদশ গণ্ডুব জলদ্বারা মুখ শৌধন করিতে হইবে ।

দেবার্চাচমনস্নান-ব্রতশ্রাদ্ধক্রিয়াদিসু ।

ন ভবেমুক্তকেশশচ নৈকবস্ত্রধরস্তথা ॥

দেবার্চনা, আচমন, স্নান, ব্রত ও শ্রাদ্ধাদি কৰ্ম্মকরণসময়ে মুক্তকেশ কিংবা একবস্ত্রধারী হইবে না ।

যজ্ঞদানতপঃশ্রাদ্ধং স্বধা চ পিতৃতর্পণম্ ।

বৃথা ভবতি রাজেন্দ্র ! উর্দ্ধপুণ্ড্রং বিনা কৃতম্ ॥

যদি কোন ব্যক্তি উর্দ্ধপুণ্ড্র ধারণ না করিয়া যজ্ঞ, দান, তপস্বা, শ্রাদ্ধ, দেবকার্য ও পিতৃতর্পণ প্রভৃতি করে, তবে তাহার সকলই বৃথা হয় ।

উর্দ্ধং পুণ্ড্রং মৃদা কুর্য্যাদ্রিপুণ্ড্রং ভস্মনা সদা ।

তিলকং বৈ দ্বিজাঃ কুর্য্যুশ্চন্দনেন যথেষ্টয়া ॥

উর্দ্ধপুণ্ড্র মুক্তিকাধারা করিবে, ত্রিপুণ্ড্র ভস্মধারা করিতে হয়, কিন্তু দ্বিজাতিগণ চন্দনধারা ইচ্ছানুরূপে তিলক করিতে পারিবেন ।

উর্দ্ধপুণ্ড্রং দ্বিজঃ কুর্য্যাৎ ক্ষত্রিয়শ্চ ত্রিপুণ্ড্র কম্ ।

অর্দ্ধচন্দ্রঞ্চ বৈশ্বশ্চ বর্জুলং শূদ্রজাতিসু ॥

ব্রাহ্মণ উর্দ্ধপুণ্ড্র ধারণ করিবেন, ক্ষত্রিয়ের ত্রিপুণ্ড্র ধারণ কর্তব্য, বৈশ্ব অর্দ্ধচন্দ্রাকৃতি তিলক ধারণ করিবে, শূদ্রজাতিকে বর্জুলাকার তিলক ধারণ করিতে হইবে ।

আর্দ্রবাসাঃ কৃত্যভ্যঙ্গো জলে তিষ্ঠতি যো নরঃ ।

নমস্কৃতো নমস্কুর্য্যাদ্ধস্তি পুণ্যং পুরাকৃতম্ ॥

আর্দ্রবস্ত্র পরিধান থাকিলে, তৈলাভ্যঙ্গ করিলে অথবা জলে অবস্থিত হইলে নমস্কার গ্রহণ কি নমস্কার করিবে না, করিলে পূর্বকৃত পুণ্য বিনষ্ট হইবে ।

* পুষ্পহস্তে বারিহস্তে তৈলাভ্যঙ্গে জলে স্থিতে ।

আশীর্দাতা নমস্কর্তা উভো নরক-গামিনো ॥

পুষ্প কিম্বা জল হস্তে থাকিলে তৈলাভ্যঙ্গ করিলে কিম্বা জলে অবস্থান

করিলে আশীর্বাদ কি নমস্কার কিছুই করিতে হয় না, উক্ত অবস্থায় আশীর্বাদ কিম্বা নমস্কার করিলে উভয় ব্যক্তিই নরকগামী হইয়া থাকে ।

নবীনমৃগ্নয়ে পাকং কুরুতে যো নরাধমঃ ।

অনলং যাচকে দদ্যাস্তংপাকস্তস্ত্র পাকবৎ ॥

নূতন মৃত্তিকাপাত্রে হবিষ্যন্ন পাক করিবার সময়ে যে অগ্নিবাচককে অগ্নিদান করে, তাহার সেই পাক অগ্নিবাচকের পাকতুল্য হইবে ।

শূদ্রায়াগ্নিঞ্চ যো দদ্যাৎ পাককালে বিশেষতঃ ।

শূদ্রপকং ভবেদন্নং ব্রাহ্মণস্তদ্বিবর্জয়েৎ ॥

পাককালীন শূদ্রকে অগ্নিদান করিলে সেই অন্ন শূদ্রপাকের তুল্য হয়, অতএব পাকসময়ে শূদ্রকে অগ্নিদান করিবে না ;

‡ আয়ুঃ প্রাণ্মুখো ভুঙক্তে যশস্তং দক্ষিণামুখঃ ।

শ্রিয়ং প্রত্যম্মুখো ভুঙক্তে ঋতং ভুঙক্তে হ্রাদঙমুখঃ ॥

আয়ুঃ কামনা করিলে পূর্বমুখ হইয়া ভোজন করিবে, যশঃপ্রার্থী ব্যক্তির দক্ষিণমুখ হইয়া ভোজন করিতে হয়, আর স্ত্রীকামী ব্যক্তি পশ্চিমমুখ হইয়া ভোজন করিবে এবং নিকাম মনুষ্যের উত্তরমুখ হইয়া ভোজন করা কর্তব্য ।

পরিবেশনকালে চ ভোক্তারং স্পৃশতে যদি ।

তদুচ্ছিষ্টং ভবেদন্নং পত্নীবর্জ্যমিতি স্মৃতিঃ ॥

ভোজন সময়ে যদি পরিবেশক ভোক্তাকে স্পর্শ করে, তবে সেই অন্ন পরিবেশকের উচ্ছিষ্ট তুল্য হয়, কিন্তু পত্নী পরিবেশিকা হইয়া পতিকে স্পর্শ করিলে দোষজনক হইবে না, স্মৃতিশাস্ত্রের এই মত ।

খাদিতার্কং পুনঃ খাদনু মোদকানি ফলানি চ ।

প্রত্যক্ষং লবণকৈব খাদনু গোমাংসভক্ষকঃ ॥

অর্দ্ধখাদিত মোদক ও ফল পুনর্বার ভোজন এবং দৃষ্টলবণ ভক্ষণ করিলে গোমাংস তুল্য হইয়া থাকে ।

অপোশনে চাচমনে পয়শ্চোষেষু চ বিজঃ ।

শকং ন কারয়েষিপ্রঃ কুর্য্যাজ্জেনারকী ভবেৎ ॥

অপোশন—জলগচ্ছুর পানকালে, আচমন সময়ে, জল ছুঁকাদি তরল দ্রব্য পানকালীন এবং চোষ্য দ্রব্য খাওয়ার সময় বিজ্ঞাতিগণ শব্দ করিবে না, উক্ত সময়ে শব্দ করিলে নরকগামী হইতে হয় ।

তাত্রপাত্রে পয়পানং উচ্ছিষ্টে স্মৃতভোজনম্ ।

দুগ্ধে চ লবণপ্রাশঃ সন্তো গোমাংসভক্ষণম্ ॥

তাত্র পাত্রে দুগ্ধ (বা জল) পান, উচ্ছিষ্টে স্মৃত ভক্ষণ এবং দুগ্ধে লবণ মিশ্রিত করিয়া ভোজন করিলে গোমাংস তুল্য হয় ।

শণশাকং বৃথামাংসং দন্ধমীনশ্চ মস্তকম্ ।

বার্তাকীমন্নপাকেন খাদন্ গোমাংসভক্ষকঃ ॥

শণশাক, অবৈধ মাংস, দন্ধ মৎস্তের মস্তক এবং অন্নসিদ্ধ বার্তাকী ভোজন করিলে তাহা গোমাংস তুল্য হয় ।

গোবর্জ্যমামিষং ক্ষীরং ফলে জম্বীরমামিষম্ ।

আমিষং রক্তশাকঞ্চ সর্কঞ্চ দন্ধ-মামিষম্ ॥

গোদুগ্ধ ভিন্ন দুগ্ধকে আমিষ বলা যায়, ফলের মধ্যে জম্বীর আমিষ, রক্তশাকও আমিষের মধ্যে ব্যবহৃত হয় এবং দন্ধ সমস্ত দ্রব্যই আমিষ হইয়া থাকে ।

অলাবুর্কর্তুলাকারা বার্তাকী দুগ্ধবর্ণিকা ।

প্রাণাস্তেহপি ন ভোক্তব্যং দন্ধমন্নং কলম্বিকা ॥

বর্তুলাকার অলাবু (লাউ), দুগ্ধবর্ণবার্তাকী (বেগুণ), দন্ধ অন্ন এবং কলম্বী শাক প্রাণাস্তেও ভোজন করিবে না ।

মাষমামিষমৎস্তঞ্চ মসুরং নিষপত্রকম্ ।

ভক্ষয়েদ্বো রবের্বারে সপ্তজন্মপুত্রকঃ ॥

মাষ (কলাই), মৎস্ত, মাংস, মসুর ও নিষপত্র এই সকল দ্রব্য যে ব্যক্তি রবিবারে ভক্ষণ করে, সে সপ্ত জন্ম অপুত্রক হইয়া থাকে ।

নিষং মাংসং মসুরঞ্চ বিধং কাজিকমার্জকম্ ।

ভক্ষয়েদ্বো রবের্বারে সপ্তজন্মপুত্রকঃ ॥

নিষ, মাংস, মসুর, বিধ, কাজিক (কাঁজি) ও আর্জক যে ব্যক্তি রবিবারে ভক্ষণ করে, সে সপ্তজন্ম পর্য্যন্ত অপুত্রক হয় ।

আর্জকং মধুপানঞ্চ যঃ করোতি রবের্দিনে ।

সপ্তজন্ম ভবেদ্রোগী জন্ম জন্ম দরিদ্রতা ॥

যে ব্যক্তি রবিবারে আর্জক ভক্ষণ কি মধুপান করে, সে সপ্তজন্ম পর্য্যন্ত রোগযুক্ত হয় এবং প্রতি জন্মে দরিদ্রতা লাভ করে ।

যানি কানি চ পাপানি ব্রহ্মহত্যাদিকানি চ ।

অন্নমশ্রিত্য তিষ্ঠন্তি সংপ্রাপ্তে হরিবাসরে ॥

ব্রহ্মহত্যা প্রভৃতি যে সকল পাপ উক্ত আছে, তাহা একাদশীর উপবাসের দিন অন্নকে আশ্রয় করিয়া থাকে ।

{ দশম্যেকাদশী বিদ্ধা গান্ধারী তামুপাসিতা ।

তস্তাঃ পুত্রশতং নষ্টং তস্মান্তাং পরিবর্জয়েৎ ॥

দশমীযুক্তা একাদশীতে গান্ধারী উপবাস করিয়াছিলেন, তাহাতে তাঁহার শতপুত্র বিনষ্ট হয়, অতএব দশমীযুক্তা একাদশীতে উপবাস করিবে না ।

দ্বাদশ্যাঃ প্রথমঃ পাদো হরিবাসরসংজ্ঞকঃ ।

তমতিক্রম্য কুর্বাতি পারণং বিষ্ণুতৎপরঃ ॥

দ্বাদশী তিথির প্রথম পাদের নাম হরিবাসর, বিষ্ণুপরাণ ব্যক্তি তাহা পরিত্যাগ করিয়া একাদশীর পারণ করিবে ।

নক্তং হবিষ্যান্নমনোদনং বা ফলং তিলাঃ ক্ষীরমথাম্বু চাজ্যম্ ।

যৎপঞ্চগব্যং যদি বাধ বায়ুঃ প্রশস্তমত্রোত্তরমুত্তরঞ্চ ॥

নক্ত * ভোজন সময়ে হবিষ্যান্ন, ওদনভিন্ন ভোজ্যবস্ত, ফল, তিল, হৃন্ধ, জল, ঘৃত, পঞ্চগব্য ও বায়ু এই সকল উপবাসের অনুকল্প উত্তরোত্তর অর্থাৎ পর পর প্রশস্ত হয় ।

মচ্ছয়নে মত্থানে মৎপার্শ্ব-পরিবর্তনে ।

ফলমূলজলাহারী হৃদি শল্যং সমর্পয়েৎ ॥

ভগবান্ শ্রীকৃষ্ণ বলিয়াছেন—“আমার শয়ন, উত্থান ও পার্শ্বপরিবর্তন একাদশীতে ফল, মূল, জল ও আহার করিলে আমার হৃদয়ে শল্য অর্পণ করা হয় ।

অক্ষক্রীড়া দিবানিত্রা পুনর্ভোজনমৈথুনম্ ।

শাকং দধি পরান্নঞ্চ বর্জয়েৎ পারণা-দিনে ॥

পাশাখেলা, দিবানিত্রা, দ্বিভোজন, মৈথুন, শাক, দধি ও পরান্ন এই সকল পারণ দিনে ত্যাগ করিতে হইবে ।

দিবসস্তাষ্টমে ভাগে মলীভূতে দিবাকরে ।

তচ্চনক্তং বিজানীহান্ন নক্তং নিশিভোজনম্ ॥

চতুর্দশষ্টমী চৈব অমাবস্তাথ পূর্ণিমা ।

পর্কীগ্যেতানি রাজেন্দ্র রবিসংক্রান্তিরেব চ ॥

স্ট্রীতৈলমাংসসস্তোগী পর্কস্বেতেষু বৈ পুমান্ ।

বিন্মুত্রভোজনং নাম প্রয়াতি নরকং মৃতঃ ॥

চতুর্দশী, অষ্টমী, অমাবস্তা, পূর্ণিমা ও সংক্রান্তি এই সকল পর্কনামে খ্যাত, ইহাতে স্ত্রী-সেবন, তৈল-ব্রহ্মণ ও মাংস ভক্ষণ করিবে না। এই পক্ষপর্কে যে ব্যক্তি ঐ সকল কার্য করে, সে জীবনান্তে বিন্মুত্রভোজননামক নরকে বশতি করে।

কার্ত্তিকে মাসি যো দদ্যাৎ প্রদীপং সর্পিরাদিনা ।

আকাশে মণ্ডপে বাপি স চাক্ষয়ফলং লভেৎ ॥

যে ব্যক্তি সৌর কার্ত্তিকমাসে ঘৃতাদিদ্বারা প্রদীপ জ্বালিয়া শূভমণ্ডলে কিংবা দেবমণ্ডপে প্রদান করে, তাহার অক্ষয় ফল হইয়া থাকে।

সংক্রান্ত্যাং পক্ষয়োরন্তে দ্বাদশ্যাং শ্রাদ্ধবাসরে ।

সায়ংসন্ধ্যাং ন কুর্ক্বীত ক্রতে চ পিতৃহা ভবেৎ ॥

সংক্রান্তিতে, অমাবস্তায়, পূর্ণিমায়, দ্বাদশী তিথিতে এবং শ্রাদ্ধদিনে সায়ংসন্ধ্যা করিবে না, যে ব্যক্তি উক্ত সকল নিষিদ্ধ দিনে সায়ংসন্ধ্যা করে, তাহার পিতৃবধের পাতক জন্মিবে।

সংক্রান্ত্যাং পক্ষয়োরন্তে দ্বাদশ্যাং নিশি সন্ধ্যাযোঃ ।

তুলসীচ্ছেদনেনৈব বিষ্ণোঃ শিরোবিকর্ত্তনম্ ॥

সংক্রান্তিতে, পূর্ণিমায়, অমাবস্তায়, দ্বাদশীতে এবং রাত্রি ও সন্ধ্যাসময়ে তুলসীপত্র চয়ন করিলে, বিষ্ণুর মস্তক ছেদন করিলে যে পাপ হয়, সেইরূপ পাতক জন্মিয়া থাকে।

স্বনির্ম্মিতং ধ্বতং মাল্যং স্বয়ং ঘৃষ্টঞ্চ চন্দনম্ ।

নাপিতস্ত গৃহে ক্ষৌরং শক্রাদপি হরেচ্ছ্রিয়ম্ ॥

স্বগ্রথিত মাল্য ধারণ, স্বকীয় ঘৃষ্ট চন্দন দ্বারা অঙ্গলেপন ও নাপিতের গৃহে ক্ষৌরকর্ম্ম করিলে লক্ষ্মী ইন্দ্রকেও পরিত্যাগ করিয়া থাকেন।

অঙ্গুরজঃ স্ত্রিয়া রজো গৃহসম্মার্জনীরজঃ ।

* সূর্পবাতং স্পৃশেদঙ্গৈ শক্রাদপি হরেচ্ছ্রিয়ম্ ॥

ছাগরজ, স্ত্রীর পদরজ ও গৃহসম্মার্জনীর ধূলী এবং সূর্প-বায়ু গাত্রে স্পর্শ হইলে ইন্দ্রকেও শ্রীহীন হইতে হয়।

রবৌ দুঃখং সুখং চন্দ্রে কুজে মৃত্যুর্কুধে বলম্ ।
মানং হস্তি গুরোর্বারে শুক্রে শুক্রক্ষয়ো ভবেৎ ।
শনৌ চ সর্বদোষাণি ক্ষোরকর্মাণি বর্জয়েৎ ॥

রবিবারে ক্ষোরি হইলে দুঃখ পায়, এইরূপ সোমবারে সুখ, মঙ্গলে মৃত্যু, বুধে বলবৃদ্ধি, বৃহস্পতিতে মানহানি, শুক্রে বীৰ্য্যহানি এবং শনিবারে ক্ষোরকর্ম করাইলে সমস্ত দোষ হয় ; অতএব নিষিদ্ধবারে ক্ষোরকর্ম পরিত্যাগ করিবে ।

মন্দমঙ্গলষষ্ঠীষু দ্বাদশ্যাং শ্রাদ্ধবাসরে ।
বস্ত্রাণাং ক্ষারসংযোগাদ্ধত্যাসপ্তমং কুলম্ ॥

শনি মঙ্গলবারে, ষষ্ঠী ও দ্বাদশী তিথিতে এবং শ্রাদ্ধদিনে বস্ত্রে ক্ষার সংযোগ করিলে সপ্তমকুল পর্য্যন্ত দগ্ধ হয় ।

নারিকেলোদকং কাংশ্চে তান্নপাত্রে স্থিতং মধু ।
গব্যঞ্চ তান্নপাত্রস্থং মদ্যতুল্যাং ঘৃতং বিনা ॥

কাসার পাত্রে নারিকেল জল এবং তান্নপাত্রে মধু ও ঘৃত ভিন্ন গব্য রাখিলে তাহা মদ্যতুল্য হয় ।

মকরে মূলকঞ্চৈব সিংহে চালাবুকস্তথা ।
কার্ত্তিকে শূরণং ভক্ষেৎ গোমাংসানী ভবেন্নরঃ ॥

সৌর মাঘমাসে মূলা, ভাদ্রে লাউ এবং কার্ত্তিকে ওল খাইলে তাহা গোমাংস তুল্য হয় ।

মক্ষিকা সস্ততির্দারা মার্জারো ব্রহ্মবিন্দবঃ ।
স্ত্রীমুখং বালকাস্তঞ্চ ন তৃষ্টং মনুরব্রবীৎ ॥

মক্ষিকা, স্বীয় সন্তান ও ভার্য্যা, মার্জার, ব্রহ্মবিন্দু (বেদপাঠকালীন মুখ নির্গত বিন্দু) এবং স্ত্রীর মুখ ও বালকের মুখ অদূষণীয়, অগুচি হয় না ।

কলম্বীঞ্চ সুরঙ্গঞ্চ বার্ত্তাকীং নাগরস্তথা ।
ভক্ষয়েদ্ভো হবিষ্যে চ গোমাংসানী নিগদ্যতে ॥

কলম্বী, নাগরঙ্গ, বার্ত্তাকী ও নাগর হবিষ্যান্নভোজী ভক্ষণ করিলে তাহাকে গোমাংসানী বলা যায় ।

সূর্য্যগ্রহে তু নানীয়াৎ পূর্কং ষামচতুষ্টয়ম্ ।
চন্দ্রগ্রহে তু ষামাংস্ত্রীন্ বালবৃদ্ধাতুরৈর্কিনা ॥

বালক, বৃদ্ধ ও পীড়িত ভিন্ন মনুষ্য সূর্য্যগ্রহণের চারি প্রহর ও চন্দ্রগ্রহণের তিন প্রহর পূর্ক হইতে ভোজন করিবে না ।

একতারং নভো দৃষ্ট্বা স্তম্ভব্যো নারদো মুনিঃ ।

তাবদভবতি চণ্ডালো যাবদন্তন্ন পশ্চতি ॥

আকাশে একটা নক্ষত্র দৃষ্ট হইলে নারদ মুনিকে স্মরণ করিতে হয় । কিন্তু যে পর্য্যন্ত দ্বিতীয় নক্ষত্র দর্শন না হইবে, তাবৎকাল চণ্ডালতুল্য অশুচি হইয়া থাকে ।

দানং ব্রতং তপো যজ্ঞঃ শ্রাদ্ধঞ্চ পিতৃতর্পণম্ ।

সকলং নিষ্ফলং রাজন্ হরিসংকীর্তনং বিনা ॥

দান, ব্রত, তপস্যা, যজ্ঞ, শ্রাদ্ধ ও পিতৃতর্পণ প্রভৃতি সংকল্প হরিসংকীর্তন ভিন্ন সমস্তই নিষ্ফল হয় ।

আসনে পদমারোপ্য যো ভুঙ্ক্তে ব্রাহ্মণঃ ক্চিৎ ।

গ্রাসে গ্রাসে মলং ভুঙ্ক্তে পানীয়ং কুধিরং ভবেৎ ॥

আসনে চরণ রাখিয়া যে ব্রাহ্মণ ভোজন করে, তাহার ভুক্তান্ন মল সদৃশ এবং পানীয় জল শোণিতসম হইয়া থাকে ।

যদা ভোজনকালে তু দীপনির্কাপণং ভবেৎ ।

করণে পাত্রমাচ্ছাণ্ড মনসা ভাস্করং স্মরেৎ ॥

ভোজনকালে প্রদীপ যদি নির্কাপিত হয়, তবে হস্তদ্বারা ভোজনপাত্র আচ্ছাদন করিয়া মনে মনে ভাস্করকে স্মরণ করিবে ।

অপ্রক্ষাল্য পাণিপাদৌ স্নাত্বা গচ্ছতি মন্দিরম্ ।

সংবৎসরকৃতং পুণ্যং তৎক্ষণাদেব নশ্চতি ॥

যে ব্যক্তি স্নানান্তর হস্তপদাদি প্রক্ষালন না করিয়া গৃহে প্রবেশ করে, তাহার সংবৎসরকৃত পুণ্য তৎক্ষণাৎ বিনষ্ট হয় ।

বিনা পাদেন ধৌতেন স্নাত্বা গচ্ছতি মন্দিরম্ ।

বর্ষ-কৃতানি ধর্ম্মাণি তৎক্ষণাদেব নশ্চতি ॥

স্নানের পরে পদধৌত না করিয়া যে ব্যক্তি গৃহে প্রবেশ করে, তাহার এক-বর্ষকৃত ধর্ম্ম তৎক্ষণাৎ বিনষ্ট হয় ।

† গৃহে সম্পূর্ণমাচারং প্রবাসে চ তদর্ককম্ ।

তদর্কং তীর্থযাত্রায়াং পথি শূদ্রবদাচরেৎ ॥

যে জাতির যে আচার নির্দিষ্ট আছে, তাহা স্বগৃহে সম্পূর্ণরূপে প্রতিপালন করিতে হয় । প্রবাসে সম্যকরূপে পালন করিতে না পারিলেও দোষ হইবে না,

কিন্তু অর্ধ আচার পালন করিতে হইবে । এইরূপ তীর্থযাত্রাতে চতুর্থাংশ এবং পথে শূদ্রপ্রায়—অর্থাৎ শূদ্রদিগের বেরূপ আচার শাস্ত্রে বিহিত, দ্বিজাতিগণ সেইরূপ করিলেও দোষ হইবে না ।

কুশ্মাণ্ডে চার্খহানিঃ শ্রাদ্ধবৃহত্যাং ন স্নরেক্করিম্ ।

বহুশক্রঃ পটৌলে শ্রাদ্ধনহানিশ্চ মূলকে ॥

কলঙ্কী জায়তে বিবে তির্থ্যগ্ণোনিশ্চ নিষকে ।

তালে শরীরনাশঃ শ্রাদ্ধারিকলে চ মূর্ত্ততা ॥

ভূষী গোমাংসতুল্যা শ্রাৎ কলষী গোবধান্নিকা ।

শিষী পাপকরী প্রোক্তা পূতিকা ব্রহ্মঘাতিকা ।

বার্ত্তাকৌ স্নতহানিঃ শ্রাচ্চিররোগী চ মাষকে ।

মহাপাপকরং মাংসং প্রতাপদাদিষু বর্জ্জয়েৎ ॥

কোন্ তিথিতে কোন্ দ্রব্য ভক্ষণ নিষেধ, তাহা কথিত হইতেছে ।—প্রতি-
পদ তিথিতে কুশ্মাণ্ড ভক্ষণ করিলে ভোক্তার অর্ধহানি হয়, দ্বিতীয়াতে বৃহতী
ভক্ষণে হরিন্মরণের অধিকার থাকে না ; এইরূপ তৃতীয়াতে পটৌল খাইলে
শক্রবৃদ্ধি, চতুর্থাতে মূলাতে ধনহানি, পঞ্চমীতে বিবে কলঙ্ক, ষষ্ঠীতে নিষে
তির্থ্যগ্ণোনিপ্রাপ্তি, সপ্তমীতে তালে শরীর বিনাশ, অষ্টমীতে নারিকেলে
মূর্ত্তাপ্রাপ্তি, নবমীতে অলাবু গোমাংস তুল্যা, দশমীতে কলষী গোবধান্নিকা,
একাদশীতে শিষী (শিম) পাপকরী, দ্বাদশীতে পূতিকা ব্রহ্মঘাতিকা, ত্রয়ো-
দশীতে বার্ত্তাকী ভক্ষণে স্নতহানি, চতুর্দশীতে মাষকলাই ভক্ষণে চিররোগযুক্ত
এবং পূর্ণিমা ও অমাবস্তা তিথিতে মাংসভক্ষণ মহাপাপকর হইয়া থাকে ।
অন্তএব ঐ সকল তিথিতে উক্ত সকল দ্রব্য পরিত্যাগ করা বিধেয় ।

কুশ্মাণ্ডঘাতিনী নারী দীপনির্বাণকঃ পুমান্ ।

অচিরেণৈব কালেন বংশনাশস্তয়োর্ভবেৎ ॥

স্ত্রীলোক যদি কুশ্মাণ্ড ছেদন এবং পুরুষে যদি প্রদীপ নির্বাণ করে, তাহা
হইলে তাহাদের বংশনাশ অচিরে হইয়া থাকে ।

ভুক্ত্৷ পিতৃগৃহে কন্ডা ভুঙ্ক্বে স্বামিগৃহে যদি ।

দৌর্ভাগ্যং জায়তে তস্তাঃ সা পত্নী কুলনাশিকা ॥ .

কন্ডা পিতৃগৃহে ভোজন করিয়া যদি স্বামিগৃহে ভোজন করে, তাহা হইলে
সে দুর্ভাগ্যাবস্থা ও কুলক্ষয়কারিণী হইয়া থাকে ।

আসনে শয়নে দানে ভোজনে বস্ত্রসংগ্রহে ।

বিবাদে চ বিবাহে চ ক্ষুতঃ সপ্তস্ব শোভনম্ ॥

আসন পরিগ্রহ সময়ে, শয়নকালে এবং দান, ভোজন, বস্ত্রসংগ্রহ, বিবাদ ও বিবাহ সময়ে ক্ষুত (হাঁচি) শুভকর হইয়া থাকে ।

প্রাক্শিরাঃ শয়নে বিদ্যা বলশায়ুশ্চ দক্ষিণে ।

পশ্চিমে প্রবলা চিন্তা হানিমূ'তুস্তথোত্তরে ॥

•পূর্বদিকে মস্তক রাখিয়া শয়ন করিলে বিদ্যালাভ হয়, দক্ষিণদিকে মস্তক রাখিলে বল ও আয়ুবুদ্ধি এবং পশ্চিমে মস্তক রাখিলে অত্যন্ত চিন্তা হইয়া থাকে । উত্তরদিকে মস্তক রাখিলে হানি ও মৃত্যু পর্য্যন্তও হইতে পারে ।

অমুক্তকচ্ছকো ভূত্বা প্রস্রাবয়তি যো নরঃ ।

বামে পিতৃমুখে দদ্যাদক্ষিণে দেবতামুখে ॥

যে ব্যক্তি কাছা না খুলিয়া প্রস্রাব করে, তাহার মূত্রধারা বামদিকে পড়িলে পিতৃমুখে পতিত হয় এবং দক্ষিণদিকে পড়িলে দেবতার মুখে পতিত হইয়া থাকে ।

বারিপাত্রং করে ধ্বজা মূত্রং ত্যজতি যো নরঃ ।

সুরাপাত্রসমং পাত্রং তজ্জলং মদিরাসমম্ ॥

জলপাত্র হস্তে ধারণ করিয়া যে মনুষ্য প্রস্রাব করে, তাহার সেই জলপাত্র মদ্যপাত্র তুল্য এবং জল মদ্য তুল্য হইয়া থাকে ।

উচ্চারে মৈথুনে চৈব প্রস্রাবে দস্তধাবনে ।

স্নানে ভোজনকালে চ ষট্শু মৌনং সমাচরেৎ ॥

মলত্যাগ সময়ে, মৈথুনে, প্রস্রাবকালে, দস্তধাবন সময়ে এবং স্নানে ও ভোজনকালে মৌনাবলম্বন করিতে হয় ।

চিতাঞ্চ চিত্তিকাঠঞ্চ যুপং চণ্ডালমেব চ ।

স্পৃষ্ট্বা দেবলকঙ্কেষ সচেলং স্নানমাচরেৎ ॥

চিতা, চিতাকাঠ, যুপ, চণ্ডাল ও দেবল ব্রাহ্মণকে স্পর্শ করিলে পরিধেয় বস্ত্রের সহিত স্নান করিতে হয় ।

স্বর্পবাতং প্রেতধূমং তথা শূদ্রান্নভোজনম্ ।

বৃষলীপতিসঙ্কঞ্চ দূরতঃ পরিবর্জয়েৎ ॥

স্বর্পচালনোদ্ভূত বায়ু, শ্মশানের ধূম, শূদ্রান্নভোজন ও বৃষলীপতির সহবাস দূর হইতে পরিত্যাগ করিবে ।

দীপখট্টা-তলুছায়াঃ কেশমিশ্রোদকং তথা ।

অজমার্জ্জাররেণুশ্চ হস্তি পুণ্যং পুরাকৃতম্ ॥

দীপছায়া, খট্টাছায়া ও শরীরের ছায়া, কেশমিশ্রিত জল এবং অজ ও মার্জ্জাবের ধূলি পূর্বকৃত পুণ্য বিনষ্ট করে ।

আসনং বসনং শয্যা ভাৰ্য্যা চাপত্যমেব চ ।

আস্থানং শুচিবেতানি ন পরেবাং কদাচন ॥

আসন, বস্ত্র, শয্যা, স্ত্রী ও সন্তান এই সকল নিজের শুচি হয়, কিন্তু অপরের নিকটে অশুচি হইয়া থাকে ।

পাদেন নাক্রমেৎ পাদমুচ্ছিষ্টং নৈব লজ্জয়েৎ ।

ন স্বহস্তং স্বহস্তাভ্যাং কণ্ঠয়েদাস্থানঃ শিরঃ ॥

চরণ দ্বারা চরণ আক্রমণ করিবে না, উচ্ছিষ্ট লজ্জন করিতে নাই । হস্ত দ্বারা হস্ত কণ্ঠয়ন করা অবিধেয়, আর হস্তদ্বয় দ্বারা মস্তক কণ্ঠয়ন কবা নিবেদ্য ।

মহাশুক্ৰ-নিপাতে হি কামাং কিঞ্চিন্ন চাচরেৎ ।

আর্হিজ্যাং ব্রহ্মচর্য্যা চ যাবৎ পূর্ণো ন বৎসরঃ ॥

মহাশুক্ৰ (পুরুষের পিতা, মাতা, স্ত্রীর পতি) পরলোক প্রাপ্ত হইলে এক বৎসরের মধ্যে কাম্যকৰ্ম্ম কিছুই করিবে না, বিশেষতঃ পোরোহিত্য এবং ব্রহ্মচর্য্য (সন্ন্যাস) গ্রহণ পরিত্যাগ করিতে হইবে ।

অশ্রুশ্রাদ্ধং পরান্নঞ্চ গন্ধং মাল্যাঞ্চ মৈথুনম্ ।

বর্জ্জয়েদশুক্ৰপাতে হি যাবৎপূর্ণো ন বৎসরঃ ॥

পিতৃমাতৃশ্রাদ্ধ ভিন্ন শ্রাদ্ধ, পরান্নভোজন, গন্ধ মাল্য ধারণ ও মৈথুন এই সকল কার্য্য মহাশুক্ৰনিপাত হইলে সংবৎসর পর্য্যন্ত পরিত্যাগ করিবে ।

তীর্থযাত্রাং বিবাহঞ্চ স্বাধ্যায়ঞ্চাশ্র-তর্পণম্ ।

সংবৎসরং ন কুর্বাতি মহাশুক্ৰনিপাতেন ॥

মহাশুক্ৰনিপাত হইলে সংবৎসরমধ্যে তীর্থযাত্রা, বিবাহ, বেদাধ্যয়ন ও অশ্রু উদ্দেশ্যে তর্পণ করিবে না ।

যাত্রা যুক্তং নদীপারং মিথ্যালাপো দ্বিভোজনম্ ।

দ্যুতক্রীড়া দিবানিদ্ৰা শ্রাদ্ধে সপ্ত বিবর্জ্জয়েৎ ॥

যাত্রা, যুক্ত, নদীপারে গমন, মিথ্যালাপ, দুইবার ভোজন দ্যুতক্রীড়া ও দিবানিদ্ৰা এই সপ্ত কৰ্ম্ম শ্রাদ্ধদিনে পরিত্যাগ করিবে ।

অমায়াক্ষ পিতৃশ্রাদ্ধে অশ্ববাচীদিনত্রয়ে ।

লাঙ্গলেন ক্লতে খাতে পৃথিবী কম্পতে সদা ॥

অমাবস্তা তিথিতে, পিতৃশ্রাদ্ধ-বাসরে ও অশ্ববাচীতে হলারস্ত করিলে সেই পাপীর ভয়ে পৃথিবী কম্পিত হইয়া থাকে ।

করতোয়াজলং প্রাপ্য যোগে নারায়ণীয়েকে ।

প্রাতশ্নোনেন যঃ স্নায়াজিকোটিকুলমুদ্বরেৎ ॥

নারায়ণী যোগ হইলে করতোয়ার জল পাইয়া প্রাতঃসময়ে মৌনাবলম্বন করিষ্ঠ: যে মনুষ্য স্নান করিবে, তাহার ত্রিকোটিকুল পর্যন্ত উদ্ধার হইবে ।

যতিশ্চ ব্রহ্মচারী চ বিধবা চ দ্বিজস্তথা ।

অশ্ববাচীদিনে চৈব পাকং কৃত্বা ন ভক্ষয়েৎ ॥

স্বপাকং পরপাকং বা অশ্ববাচীদিনে তথা ।

ভক্ষণং নৈব কর্তব্যং চাণ্ডালাগ্নে তৎসমম্ ॥

৭৩, ব্রহ্মচারী, বিধবা ও দ্বিজগণ (ব্রাহ্মণ, ক্ষত্রিয়, বৈশ্য) ইহারা অশ্ববাচী দিনে অন্নাদি পাক করিয়া ভক্ষণ করিবে না । নিজে পাক করিয়া হউক, অথবা অপরের দ্বারা পাক করা বস্তু কিম্বা অশ্ববাচীদিনের পূর্বে পাক করা দ্রব্য অশ্ববাচীদিনে ভক্ষণ করিবে না, করিলে চণ্ডালাগ্ন ভোজনের পাতক হয় ।

অকৃত্বা প্রেতকার্য্যাণি প্রেতস্ত ধনহারকঃ ।

বর্ণানাং যদ্বধে প্রোক্তস্তদ্বধং নিয়তং চরেৎ ॥

প্রেতকার্য্য (আত্মশ্রাদ্ধাদি) না করিয়া যে ব্যক্তি মৃতের ধনাধিকারী হয়, সেই ব্যক্তি চাতুর্কর্ণ্য বধের প্রায়শ্চিত্ত করিবে ।

কুর্যাদবিধবা শ্রাদ্ধং যবেনাপ্যথ দুর্কর্য্যা ।

ন স্পৃশেৎ তিলদর্ভাংশ্চ যাবত্তর্জ্ববিভূষিতা ॥

সধবা স্ত্রীলোক শ্রাদ্ধকালে কুশ, কাশ ও তিল ব্যবহার বা স্পর্শ করিবে না । কুশ ও কাশের পরিবর্তে দুর্কা এবং তিলের পরিবর্তে যব ব্যবহার করিবে ।



ফর্দমালা ।

—*—

প্রায় সমস্ত ক্রিয়াকাণ্ডের প্রয়োজনীয় দ্রব্যের ফর্দসমূহ এস্থলে প্রদত্ত হইল । অনেক সময় পুরোহিত ও যজমান উভয়েই কর্মের প্রয়োজনীয় দ্রব্যের ফর্দের জন্ত বিপন্ন হইয়া পড়েন, সেই অভাব পূরণার্থ ফর্দগুলি প্রদত্ত হইল । কিন্তু এস্থলে বলিয়া রাখা কর্তব্য যে, দেশ, কাল, পাত্র ও কর্ম-কর্তার অবস্থা ভেদে কর্মের ও দ্রব্যের তারতম্য ঘটয়া থাকে ।

এতদ্ভিন্ন দেশাচার ও কুলাচারে যাহা প্রচলিত আছে, তাহা অবশ্য কর্তব্য । শাস্ত্রে আছে,—“দেশানুশিষ্টং কুলধর্মমগ্র্যাং সগোত্রধর্মং ন হি সন্ত্যজেচ্চ ।” আর দ্রব্যাদি প্রদান, দাতার অবস্থার উপর নির্ভর করে । অবস্থা মন্দ হইলে এই ফর্দের পরিবর্তন হইতে পারে । আমরা মধ্যবিত্ত-শ্রেণীর উপযোগী ফর্দই লিখিয়া দিলাম । বলা বাহুল্য, বিত্ত থাকিতেও তাহাতে রূপণতা করিলে কার্যের ফললাভ হয় না এবং বিত্তশাঠ্য দোষ জন্মিয়া থাকে । যথা—

বিত্ত-শাঠ্যং ন কুর্ক্যাণঃ সম্যক্ ফলমবাপ্নুয়াৎ ।

কুর্ক্যাণো বিত্তশাঠ্যাস্ত লভতেহসদৃশং ফলম্ ॥

অর্থের শঠতা না করিয়া কার্য করিলে তাহাতে সম্যক্ ফললাভ হয়, কিন্তু অর্থশাঠ্য করিলে তদনুরূপ ফললাভ হয় না ।

সামবেদীয় নান্দীমুখের দ্রব্য ।

যষ্টির শাটী ১, মার্কণ্ডেয়ের জোর ১টা, আসনাসুরীয় ২ প্রস্থ, মধুপর্কবাটি ২, ঘট ১, বটের ডাল ১, সিন্দূর, নৈবেद्य ১, কুচানৈবেद्य ১, দধি, মধু, ঘৃত, চিনি, বসুধারার ঘৃত ১/১০, কদলীপত্র, গোঁর্যাঙ্গি-ষোড়শমাতৃকার শাটী ১৭ খান, আসনাসুরীয় ১৭, মধুপর্কবাটি ১৭, নৈবেद्य (ভোজ্য) ১৭, অশক্তপক্ষে।— নৈবেद्य (ভোজ্য) ১০, পুষ্প, দুর্কা, মাল্য, তুলসী, বিষপত্র, ধূপ, দীপ, বরণডালা ১ প্রস্থ, শ্রী ১টা, মাস্কল্য স্থর্প (কুলা) ও ভাঁড় ৪টা, বৃদ্ধিশ্রাদ্ধ।— প্রশস্তপক্ষে বস্ত্র ৭, মধ্যবিত্তপক্ষে বস্ত্র ২, পক্ষ কদলী ১৭ গণ্ডা, পান ১৭ গণ্ডা, সূপারি ১৭ গণ্ডা, আতপতগুল, যজ্ঞোপবীত ৭, ফলমুলাদি, যব, তিল, হরীতকী, তুলসী, পুষ্প, দুর্কা, দধি, দক্ষিণা ।

বরণডালা ।—মহী (গঙ্গামৃত্তিকা), গন্ধ, শিলা (মূড়ি), ধাতু, দুর্কা, পুষ্প, ফল (অখণ্ড কলাছড়া), দধি, ঘৃত, স্বস্তিক (পিটুলি নিশ্চিত), সিন্দূর, শঙ্খ, কজ্জল, রোচনা (হরিদ্রা), কাঞ্চন, রোপ্য, তাম্র, সিদ্ধার্থ (শ্বেতসর্ষপ), দর্পণ, অলক্ত (আলতা), হরিদ্রাহৃত্র, লৌহ, চামর, দীপ ।

১. সামবেদীয় দশবিধ সংস্কারের দ্রব্য ।

বিবাহ ।—নান্দীমুখ—বরের পটুবস্ত্র ১ জোড়, কণ্ঠার পটুবস্ত্র শাটী ১, টোপার ১, বরের বরণাঙ্গুরী ১, ফুলের গড়েমালা ১ ছড়া, জুতা ১ জোড়া, যথাশক্তি দানীয় দ্রব্যাদি, আচ্ছাদনার্থ ধূতি ১, গামছা ১, জামাতার বরণ-বস্ত্রাদি, কোশা কুশি ১ প্রস্থ, তিল, হরীতকী, পুষ্প, দুর্কা, তুলসী, ধূপ, দীপ, হরিদ্রাবর্ণের গাঁটছড়া বাধিবার গামছা ১, পাঁচফল (বয়ড়া, হরীতকী, স্পারি, জায়ফল, আমলকী), মধুপর্কের কাঁসার বাটি ২, ঘৃত, দধি, ছাউনি নাড়ার পুষ্পাদি, ধুস্তর ফল, বরণডালা ১, চণ্ডীপুস্তক ।

কুশাঙ্গিকা ।—বালি, কাষ্ঠ, পৈকাটী, গোময়, গব্যঘৃত ১০ পোয়া, আজ্যস্থালী (শরা) উডুঘর সমিধ্ পূর্ণপাত্র, দধি ।

বিবাহকুশাঙ্গিকা ।—পূর্বোক্ত দ্রব্য, লাজ, (খই), শমীপত্র (শাইপাতা), বীরণপত্র (বেণাপাতা), সিন্দূর ১ খান, রেক ১, ঘট ১, শিল, নোড়া, আশ্রাশাখা ১, জলপূর্ণ কুম্ভ ১, হর্প (কুলা) ১, পুষ্প, তুলসী, তিল, হরীতকী, দক্ষিণা ।

পার্ভাধান ।—বস্তীর শাটী ১, মার্কণ্ডেয়ের ধূতি ১ জোড়া, আসনান্ধুরীয় ২, মধুপর্কের বাটি ২, বটের ডাল ১, সিন্দূর, ঘট ১, আশ্রাশাখা ১, পঞ্চশস্য, পঞ্চগব্য, জ্বাপুষ্প ১, ধূপ, দীপ, নৈবেদ্য ২, কুচানৈবেদ্য ১, পুষ্প, দুর্কা, তুলসী, বিষপত্র, তিল, হরীতকী, বর কণ্ঠার নববস্ত্র, পঞ্চকদলী ১, মিষ্টান্ন দ্রব্যাদি, পিটুলির পুতলিকা, পুরোহিত-দক্ষিণা ।

পুংসবন ।—নান্দীমুখ পূর্ববৎ, যজ্ঞীয় উডুঘর ফল-স্তবক ছই দফা, শ্বেতসর্ষপ, নিষপত্রাদি, আতপতগুল, ধূতি, শাটী, গামছা, তিল, হরীতকী, পুষ্প, দুর্কা, তুলসী, বিষপত্র, ধূপ, দীপ, মিষ্টান্ন ও উপকরণ দ্রব্যাদি, পুরোহিত-দক্ষিণা ।

সীমস্তোত্র—কুশাণ্ডিকা পূর্ববৎ, নান্দীমুখ, তিল, হরীতকী, পুষ্প, দুর্কা, তুলসী, বিষপত্র, ধূপ, দীপ, আতপতগুল, উপকরণদ্রব্যাদি, মিষ্টান্নদ্রব্যাদি, পুরোহিত-দক্ষিণা ।

জাতকর্ম—নান্দীমুখ পূর্ববৎ, ত্রীহি, যবচূর্ণ, তিল, হরীতকী, বিষপত্র, ধূপ, দীপ, গব্যামৃত, আতপতগুল, উপকরণাদি, মিষ্টান্নদ্রব্যাদি, পুরোহিতের দক্ষিণা—স্ববর্ণপাত্রের দ্বারা ঘৃত, দধি, মধু বালকের বদনে অর্পণ করিবে ।

নিষ্ক্রামণ—স্ববর্ণ দান করিয়া বালকের মুখদর্শন কর্তব্য ।

নামকরণ—নান্দীমুখ, কুশাণ্ডিকা,—ঘৃত, মধু, দধি, দুর্কা, পুষ্প, তুলসী, বিষপত্র, ধূপ, দীপ, তিল, হরীতকী, আতপতগুল, উপকরণাদি, মিষ্টান্নদ্রব্যাদি, পুরোহিত-দক্ষিণা ।

অন্নপ্রাশন—নান্দীমুখ—কুশাণ্ডিকা,—বালকের পরিবেশ পট্টবস্ত্র, স্বর্ণাভরণ, টোপার, বিংশতি-কাষ্টিকা, উডুধরসমিধ্ । বালকের নানাবিধ ব্যঞ্জনাদির সহিত অন্ন, পায়স, পিষ্টক, দোয়াত কলম, স্বর্ণ ১, রৌপ্য ১, মুদ্রা ১ মুক্তিকা ও ধাতু, পুরোহিতের দক্ষিণা ।

ছূড়াকরণ—নান্দীমুখ—কুশাণ্ডিকা,—চূড়ার বস্ত্র ১, কাংশুবাটি ১, তাম্রক্ষুর ১, লোহক্ষুর ১, দর্পণ ১, বৃষগোময়, তিল ১০ মাষকলাই ১০, ধাতু, যব ১০, পুষ্প তুলসী বিষপত্র, ধূপ দীপ, হরীতকী, পুরোহিত-দক্ষিণা ।

কর্ণবেধ—রৌপ্যানিশ্চিত গুজী ২টী ।

উপনয়ন—নান্দীমুখ পূর্ববৎ—গব্যামৃত ১০, বালি, কাষ্ঠ, আজ্যস্থালী, চরুস্থালী, হুঙ্ক, চিনি, কুলা ধুচুনী, উদুখল মুবল, লাঙ্গপেড়ে, ধূতি ১ জোড়া, পট্টবস্ত্র ১ জোড়া, বিনামা ১ জোড়া, ছত্র ১, বিল্বদণ্ড টোপার পুষ্পমালা মুঞ্জমেথলা কৃষ্ণসারাজিন—(মৃগচর্ম), যজ্ঞকাষ্ঠ, যজ্ঞোপবীত, ভিক্ষার গামছা ২, গৈরিক বস্ত্র ১, সমিধ্ ২৮, পুষ্প দুর্কা তুলসী বিষপত্র ধূপ দীপ তিল হরীতকী, পুরোহিত-দক্ষিণা ।

যজুর্বেদীয় নান্দীমুখের দ্রব্য ।

বস্ত্রের শাটী ১, মার্কণ্ডেয়ের ধূতি ১ জোড়া, আসনানুন্নীয় ২, মধুপর্কবাটি ২, দধি মধু ঘৃত চিনি, ঘট ২, বটের ডাল ২, সিন্দূর, নৈবেদ্য ২; কুচানৈবেদ্য ১, বস্ত্রধারার ঘৃত ১০ পোয়া, কুলা ১, কদলীপত্র, বরণডালা, ত্রী, মাজল্য হুর্প, গোর্ধাদি বোড়শমাতৃকাপূজা । প্রশস্ত পক্ষে—শাটী ১৭, আসনানুন্নীয় ১৭

মধুপর্কবাটি ১৭, নৈবেद्य (ভোজ্য) ১৭ । অশক্তপক্ষে ।—নৈবেद्य (ভোজ্য) ১৭, পুষ্প, দুর্কা, মালা, তুলসী, বিষ্ণপত্র, ধূপ, আতপতগুল, বৃদ্ধিশ্রাদ্ধ ধুতি ২, মধ্যবিৎ ধুতি ৫, যজ্ঞোপবীত ১০, পৰু কদলী ১৭ গণ্ডা, পান ঐ, সুপারি ঐ তিল যব হরীতকী ফলমূলাদি দধি মধু মিষ্টদ্রব্য, দক্ষিণা ।

বরণডালা ।—মহী (গঙ্গামৃত্তিকা), গন্ধ, শিলা (মুড়ি), ধাত্ত, দুর্কা, পুষ্প, ফল, দধি ঘৃত, স্বস্তিক (পিটুলি নির্মিত), সিন্দূর, শঙ্খ, কজ্জল, রোচনা (হরিত্রা), কাঞ্চন, রৌপ্য, তাম্র, সিদ্ধার্থ (স্বৈতসর্ষপ), দর্পণ, অলক্ত (আলতা), হরিদ্রাসূত্র, লৌহ, চামর, দীপ, খড়্গা ।

যজুর্বেদীয় দশবিধ সংস্কারের দ্রব্য ।

বিবাহ ।—নান্দীমুখ শ্রাদ্ধ, বরের পট্টবস্ত্র ১ জোড়া, টোপর, পাতিময়ূর, বরের বরণাসুরীয়, ফুলের গড়েমালা ২, বিনামা ১ জোড়া, বরাভরণ, জামাতার (পূর্কজামাতার) বরণ বস্ত্র, আলপনা দেওয়া পীঁ ডি, যথাশক্তি দানীয় দ্রব্যাদি, কস্তার পট্টবস্ত্র শাটী, গামছা, কোশাকুশি ১ প্রস্থ, পঞ্চফল, গাঁইটছড়া, গামছা, মধুপর্কের বাটি ২, ঘৃত দধি মধু পুষ্প দুর্কা তুলসী তিল হরীতকী, ছাউনিনাড়ার পুষ্প, হাই আমলা, ধুস্তরফল চণ্ডীপুস্তক মাকু কোস্তা থৈ কুলা ঘৃত রেক সিন্দূর, বরদক্ষিণা, পুরোহিত-দক্ষিণা ।

যজুর্বেদীয় কুশগুণিকা ।—বালি, কাষ্ঠ, পের্কাটি, গোময়, গব্যঘৃত আজ্যস্থালী (শরা প্রভৃতি) উডুধর সমিধ্ পূর্ণপাত্র ।

পানিগ্রহণ ।—পূর্কোক্ত দ্রব্য, লাজ (থৈ) শমীপত্র (শাঁইপাতা) বীরণপত্র (বেণাপাতা), সিন্দূর ১ থান, বেত্রনির্মিত রেক ১, জলপূর্ণকুম্ভ ১, আত্মশাখা ১, ঘট ১, দধি, শিল নোড়া, দক্ষিণা ।

গর্ভাধান ।—যষ্টী মার্কণ্ডেয় পূজার ষোড়শোপচার, বটের ডাল, ঘট, আত্মশাখা ১, (নান্দীমুখশ্রাদ্ধ) সিন্দূর আতপতগুল পঞ্চগব্য জ্বাপুষ্প ১, নৈবেद्य ১, কুচানৈবেद्य ১, তিল হরীতকী পুষ্প দুর্কা তুলসী বিষ্ণপত্র ধূপ দীপ উপকরণ দ্রব্যাদি । পিটুলির পুত্তলিকা, বরকস্তার নববস্ত্র, কদলী, অস্তুরী ১, পুরোহিত-দক্ষিণা ।

পুংসবন ।—নান্দীমুখশ্রাদ্ধ, যজ্ঞীয় উডুধর ফলস্তবক ২ ছই দফা বিচিত্র পীঠ, নিষ্ণপত্র, স্বৈতসর্ষপ, নৈবেद्य ১, কুচানৈবেद्य ১, তিল হরীতকী পুষ্প দুর্কা তুলসী বিষ্ণপত্র ধূপ দীপ, পুরোহিত-দক্ষিণা ।

সীমন্তোন্নয়ন ।—নান্দীমুখশ্রাদ্ধ, দধি, মধু, ঘৃত, তিল, হরীতকী, পুষ্প, দুর্কা, তুলসী, বিষ্ণপত্র, ধূপ, দীপ, উপকরণাদি, পুরোহিত-দক্ষিণা ।

জাতকর্ম ।—নান্দীমুখশ্রাদ্ধ, নৈবেद्य ২, কুচানৈবেद्य ১, পুষ্প তুলসী দুর্কা, ধূপ, দীপ, তিল, হরীতকী, পুরোহিত-দক্ষিণা—সুবর্ণপাত্রে দ্বারা মধু, ঘৃত বালকের বদনে অর্পণ করিবে ও তণ্ডুলকণামিশ্রিত সর্ষপ দ্বারা হোম করিবে ।

নামকরণ ।—নান্দীমুখশ্রাদ্ধ, নৈবেद्य ২, কুচানৈবেद्य ১, দধি, ঘৃত, মধু, পুষ্প, দুর্কা তুলসী, বিষ্ণপত্র, ধূপ, দীপ, শিলা, (প্লেট) খড়ি, পুরোহিত-দক্ষিণা ।

অন্নপ্রাশন ।—নান্দীমুখশ্রাদ্ধ, দধি, মধু, ঘৃত, নৈবেद्य ২, কুচানৈবেद्य ১, বরণডালা, বালকের পরিধেয় পটবস্ত্র, স্বর্ণাভরণ, টোপর ১, বালি, কাষ্ঠ, ঘৃত, উড়ুধরসমিধ্ পূর্ণপাত্র, পুষ্প দুর্কা তুলসী, ধূপ দীপ, দক্ষিণা, নানাবিধ ব্যঞ্জনাদি সহিত অন্ন । মৃত্তিকা, স্বর্ণ, রৌপ্য, দোয়াত, কলম ।

চূড়াকরণ ।—নান্দীমুখশ্রাদ্ধ, উষ্ণজল, ত্রিষেতশল্পকীকণ্টক (শজ্জাক কাঁটা) নূতন শরা, নবনীত, বৃষগোময়, কাংশ্রবাটি ১, লৌহক্ষুর ১, তাম্রক্ষুর ১, দর্পণ ১, তিল ১/১০, মাষকলাই ১/১০, ধান ১/১০, যব ১/১০, (কুশাণ্ডিকা পূর্বে দেখ) ছন্ধ, চিনি, মালসা, তিল, হরীতকী, পুষ্প, দুর্কা, তুলসী, ধূপ, দীপ, দধি, মধু, পুরোহিত-দক্ষিণা ।

উপনয়ন ।—নান্দীমুখশ্রাদ্ধ, ত্রতীর বরণবস্ত্র ১ জোড়া, বালকের রক্তবস্ত্র ১ জোড়া, সমাবর্তনের ধুতি ১, সাবিত্রীগ্রহণের ধুতি ২, ভিক্ষার গামছা ১, পট্টবস্ত্র ১ জোড়া, নিষদণ্ড ১, বংশদণ্ড ১, মুঞ্জমেথলা, কুম্ভসারাজিন (মৃগচন্দ্র) ছত্র ১, টোপর ১, বিনামা ১ জোড়া, অলঙ্কার, চরুস্থালী, উদ্বল মুবল, যজ্ঞকাষ্ঠ বালি, কাষ্ঠ, পের্কাটি, গব্যঘৃত ১/১০, ছন্ধ, চিনি অষ্টকলস, আশ্রশাখা ৮, কুলা ধুচুনী, পূর্ণপাত্র, মালা, পুষ্প দুর্কা তুলসী, ধূপ, দীপ, দধি, পিষ্টতিল, স্নগন্ধি দ্রব্য, উড়ুধর দস্তকাষ্ঠ ১, দর্পণ, তিল, হরীতকী, দক্ষিণা ।

ঋত্বৈদীয় নান্দীমুখের দ্রব্য ।

যজীর শাটী ১, মার্কণ্ডেয়ের ধুতি ১ জোড়া, বৃদ্ধিশ্রাদ্ধ—প্রশস্তপক্ষে বস্ত্র ৭ মধ্যবিৎপক্ষে বস্ত্র ৪, অশস্তপক্ষে গামছা ৭, আসনানুস্মরীয় ২ গ্রন্থ, ১ মধুপর্কবাটি ২ সিদ্ধুর, তিল, বব, হরীতকী, স্বেতসর্ষপ, ধূপ, দীপ, নৈবেद्य, কুচানৈবেद्य ১, ঘট ১, বটের ডাল, আশ্রশাখা, তৈল, হরিদ্রা, পঙ্ককদলী ১৭ গণ্ডা, পান ঐ,

সুপারি ঐ, বদরী (কুল) ঐ, দধি, মধু, ঘৃত, চিনি, বসুধারার ঘৃত ১/১০, পুষ্প, দুর্কা, মালা, তুলসী, বিষপত্র, কদলীপত্র, গৌর্যাদি-ষোড়শমাতৃকার ধুতি ১৭ খান, আসনাসুরীয় ১৭, মধুপর্কবাটি ১৭, নৈবেद्य ১৭, অশক্তপক্ষে নৈবেद्य ১ ও কুচানৈবেद्य ১, বরণডালা ১, ত্রী ১, মাস্তল্যস্বর্প (কুলা ও ভাঁড় ৪) আতপতগুল যজ্ঞোপবীত ৭, ফলমুলাদি দক্ষিণা ।

বরণডালা ।—মহী (গঙ্গামৃত্তিকা), গন্ধ, শিলা (হুড়ি), ধাত্ত, দুর্কা, পুষ্প, ফল, দধি, ঘৃত, স্বস্তিক (পিটুলি নির্মিত), সিন্দূর, শঙ্খ, কজ্জল, রোচনা (হরিদ্রা), আমান, কাঞ্চন, রোপ্য, তাম্র, সিদ্ধার্থ (শ্বেতসর্ষপ), দর্পণ অলক্ত (আলতা), হরিদ্রাস্বত্র, লৌহ, চামর, দীপ ।

ঋত্বেদীয় দশবিধসংস্কারের-দ্রব্য ।

বিবাহ ।—নান্দীমুখশ্রাদ্ধ—বরের পটুবস্ত্র ১ জোড়া, কণ্ঠার পটুবস্ত্রশাটী ১ টোপর ১ বরের বরণাসুরীয় ১, ফুলের গড়েমালা ২ ছড়া, জুতা ১ জোড়া যথা-শক্তি দানীয় দ্রব্যাদি, আচ্ছাদনার্থ ধুতি ১, গামছা ২ জামাতার বরণবস্ত্রাদি কোশা ১, তিল হরীতকী, পুষ্প দুর্কা, তুলসী ধূপ দীপ, হরিদ্রাবর্ণের গাঁটছড়া বাঁধিবার গামছা । পাঁচফল ।—বয়ড়া ১ হরীতকী ১ সুপারি ১ জায়ফল ১ আমলকী ১, মধুপর্কের কাঁসার বাটি ২, ঘৃত মধু দধি, ছাউনিনাড়ার পুষ্পাদি, ধুস্তরফল বরণডালা ১ চণ্ডীপুস্তক মাকু বর-দক্ষিণা পুরোহিত-দক্ষিণা ।

কুশাঙ্কিকা ।—বালি, কাষ্ঠ, পঁকাটি, গোময়, উদুখল মুসল ১, স্রক স্রব দর্বা য়েক্ষণ কাংশুপাত্র ১ পঞ্চদশসংখ্যক অরত্নিপ্রমাণ যজ্ঞীয় উদুধর-সমিধ ১৫ আজ্যস্থালী (তাম্রকুণ্ড), চরস্থালী (পিত্তলের বগুনা), কৃষ্ণাজিন (মৃগচর্ম) যব তিল হরীতকী দ্বাদশাঙ্গুলপরিমিত যজ্ঞীয় উদুধর সমিধ ১০ গব্যঘৃত ১/১০ পোয়া, দুগ্ধ ১/১০ সের, আতপতগুল ১/১০ চিনি প্রণীতাপাত্র বাটি ১, প্রোক্ষণীপাত্র বাটি ১, পূর্ণপাত্র, দধি, দক্ষিণা ।

পাণিগ্রহণ ।—পূর্বোক্ত দ্রব্য, বিবাহের লাজ (তৈ) শমীপত্র (শাই-পাতা), বীরণপত্র (বেণাপাতা), সিন্দূর ১ খান, রেক ১, শিল .নোড়া আত্র-শাখা ১, জলপূর্ণ কুন্ত ১, স্বর্প (কুলা), পুষ্প তুলসী, তিল হরীতকী, দক্ষিণা ।

গর্ভাধান ।—নান্দীমুখশ্রাদ্ধ, তিল হরীতকী, পুষ্প দুর্কা তুলসী বিষপত্র, ধূপ দীপ, ঘট আত্রশাখা বটের ডাল সিন্দূর তৈল হরিদ্রা (অপরাজে) সূর্য্যার্থ্য জবাপুষ্প রক্তচন্দন পিটুলির পুত্ৰলিকা, লাজ, তাম্বুল, পঞ্চগব্য, কোলশরা

নারিকেল, রক্তসূত্র, অলস্ক হরিদ্রাবর্ণের গামছা, যবচূর্ণ সীমের রস বরকছারা ধুতি শাটী, পুরোহিত-দক্ষিণা ।

পুংসবন।—নান্দীমুখশ্রাদ্ধ কুশগুিকা পূর্ববৎ, ঘট আত্রশাখা সিন্দূর পুষ্প দুর্কা তুলসী বিষপত্র দীপ তিল হরীতকী দধি মধু ঘৃত দক্ষিণা ।

সীমস্তোত্র।—নান্দীমুখশ্রাদ্ধ, কুশগুিকা, উড়ুঘর ফলস্তবক ২ দফা, সজারকাঁটা রক্তসূত্র, দক্ষিণা ।

জাতকর্ন।—নান্দীমুখশ্রাদ্ধ, কুশগুিকা পূর্ববৎ, ঘট আত্রশাখা বটের ডাল সিন্দূর ঘৃত দধি মধু পুষ্প দুর্কা তুলসী, তিল হরীতকী । স্বর্ণ দিয়া বালকের মুখদর্শন কর্তব্য । দক্ষিণা ।

নামকরণ।—নান্দীমুখশ্রাদ্ধ, কুশগুিকা, ঘৃত দধি পুষ্প দুর্কা তুলসী তিল হরীতকী ধূপ দীপ ঘট আত্রশাখা সিন্দূর হুঁয়ার্ঘ্য জ্বাপুষ্প, দক্ষিণা ।

অন্নপ্রাশন।—নান্দীমুখশ্রাদ্ধ কুশগুিকা ঘৃত দধি মধু তিল হরীতকী টোপর আভরণ দক্ষিণা । নানাবিধ ব্যঞ্জনাদির সহিত অন্ন । স্বর্ণ রৌপ্য মৃত্তিকা দোয়াত কলম ।

চূড়াকরণ।—নান্দীমুখশ্রাদ্ধ তিল হরীতকী পুষ্প দুর্কা তুলসী বিষপত্র ধূপ দীপ কুশগুিকা অধিবাস-ডালা বালকের পরিধেয় বস্ত্র কাংশ্রবাটি ২, তাম্রকুর ১, লৌহকুর ১, দর্পণ ১, গোময় নবনীত সাদা সজারকাঁটা, বৃষ-গোময় তিল যব ত্রীহি ধাত্ত মাযকলাই দক্ষিণা ।

কর্ণবেধ।—রৌপ্যনির্মিত গুজী ৩টী ।

উপনয়ন।—কুশগুিকা পুরোহিত-বরণ অধিবাস-ডালা, নান্দীমুখশ্রাদ্ধ, সর্কৌষধিযুক্ত স্নানীয় জল করঞ্জবীজ মঞ্জক আজ্যস্থালী উদুখল মুম্বল কুলা ধুচুনী জঙ্গ গৈরিক-বস্ত্র ১ লালপেড়ে ধুতি ১ ভিক্ষার গামছা ১ পট্টবস্ত্র ১ সাবিত্রীগ্রহণের ধুতি ১ পাচুকা ছত্র ১ চিনি বিষদণ্ড ১ বংশদণ্ড ১ পুষ্পমালা ১ টোপর ১ কৃষ্ণসারাজিন (মৃগচন্দ্র), মৃগমেখলা (শরের পৈতে) যজ্ঞকাষ্ঠ, যজ্ঞোপবীত, দক্ষিণা ।

শ্রাদ্ধকাণ্ড-দ্রব্য ।

বৈতরনী।—সবৎসা কৃষ্ণ গাভী বা মূল্য ৩ কাহন কড়ি বা ৫০ আনা নিতাস্ত দরিদ্রপক্ষে ১ কাহন বা ১০ আনা ।

পূরকপিণ্ডদান।—দুগ্ধ ১/১০ পোয়া, শরা ২, মালসা ১, তিল ঘৃত মধু বাতাসা, কাঁটালি কলা ৪, মেঘলোম বা কঞ্চল ছিন্ন, মৃৎপাত্র ৫৫ পঞ্চপঞ্চাশৎ, আতপতগুল ১/১ সের, পেকেটি প্রদীপ পুষ্প তুলসী, দক্ষিণা ।

চতুর্দ্বাশান্তি।—কলাপেটো বা পাতা ২, সুপারি ৫, ঘৃত, পেকেটি আতপতগুল তিল তুলসী পুষ্প প্রদীপ কুলথকলাই, শরা ১, যষ্টি ২ ।

অঙ্গপ্রায়শ্চিত্ত।—স্বর্ণ ১ খণ্ড, গামছা, দক্ষিণা ।

• **তিলকাঞ্চন**।—তাম্রটি ১, তিল ১/১০ পোয়া, কলাপাতা, স্বর্ণ ১ খণ্ড, গামছা, দক্ষিণা ।

আতশ্রাদ্ধ।—আতপতগুল, উপকরণাদি, কলাপাতা ২০, যজ্ঞেশ্বরের বস্ত্র ১, ভোজ্যের গামছা ১, শ্রাদ্ধের বস্ত্র ১, তিল যব হরীতকী ঘৃত মধু চিনি দদি ধূপ দীপ পুষ্প দুর্কা তুলসী বিশ্বপত্র মংস্ত্র ১, পান সুপারি মালসা ১, পেকেটি, অগ্রদানির দক্ষিণা, পুরোহিত-দক্ষিণা ।

ষড়ঙ্গ।—ধালা ১, ঘড়া বা ঘট ১, পিলসুজ ১, খড়গ ১ জোড়া, ছাতা, শয্যা পিঁড়ে ।

ষোড়শদান।—ভূমি ১ (বগুনা ধাত্ত গঙ্গামৃত্তিকা ও মূল্য), আসন (গালিচা ১ ও চৌকী ১) জল (ঘড়া), বস্ত্র ১ জোড়া, দীপ (পিলসুজ ও প্রদীপ), অন্ন (সভোজ্য ধালা), তাষুল (বাটা), ছত্র ১, গন্ধ (বাটি ও চন্দন-কাষ্ঠ), মালা (রেকাব ও পুষ্পমালা), ফল (রেকাব ও নারিকেল), পাছকা ১ জোড়া, গো (মূল্য কড়ি ১/ কাহন গামলা বা মালসা) ১, স্বর্ণ ১ খণ্ড, রৌপ্য ১ খণ্ড, শয্যা (সসাজ খাট) ১, পাতন বস্ত্র ১, উৎসর্গ গামছা ১, দক্ষিণা ।

বৃষোৎসর্গ।—উভয় চতুর্হস্ত বেদী ১, সিন্দূর, ঠাকুর বরণ ১ জোড়া, গুরুবরণ ঐ, পুরোহিত-বরণ ঐ, হোতৃবরণ ঐ, আচার্য্যবরণ ঐ, ব্রহ্মবরণ ঐ, সদস্ত্র বরণ ঐ, বিরাটবরণ ঐ, স্বর্ণের বরণাস্তুরীয় ৮ অভাবে রজতাস্তুরীয় ৮, বরণের কুশাসন ৮, যজ্ঞোপবীত ২০, হরীতকী ১০, ঘট (ঘড়া অভাবে মৃত্তিকা-ঘট) ৫, শাস্তিঘট (ঘড়া) ১, ঘটচ্ছাদন গামছা ৫, রুদ্রপূজার বস্ত্র ১, নারায়ণ পূজার ধুতি ১, উষ্ণীয় গামছা ১, চন্দ্রাতপ ঐ, যুগাচ্ছাদন ঐ ১, বৎসতরীর ঐ ৪, বৃষ উৎসর্গের ঐ ১, বৃষের ঐ ১, আসনাস্তুরীয় ৪, মধুপূর্কবাটি ৪, দধি মধু চিনি পুষ্প দুর্কা তুলসী বিশ্বপত্র ধূপ দীপ, নৈবেদ্য ৪, কুচানৈবেদ্য ১, পঞ্চগুড়ি পঞ্চগব্য পঞ্চশস্ত্র পঞ্চরত্ন পঞ্চপল্লব আত্মশাখা ৫, সশীষ ডাব ১০, পুষ্পমালা ৩০, বালি কাষ্ঠ পেকেটি গোময়, হোমের গব্যঘৃত ১/১০ আজ্যস্থালী (পিতলের

শরা) ১, চরুস্থালী (পিতলের বগুনা) ১, ছন্ধ ॥০ কুলা ধুচুনি ১, উদুখল মুমল ১, যুপকাঠ ১, উপযুপকাঠ ৪, টোপের পাতিময়ুর ৪, বৃষ ১, বৎসতরী ৪, সমাজ ফেমী । বৃষাভরণ স্বর্ণশৃঙ্গ ২ স্বর্ণ বীরপট্ট ১ রৌপ্যক্ষুর ৪ তাম্রপৃষ্ঠ ১ কাংস্তক্রোড় ১ লৌহবলয় ৪ লৌহঘণ্টা ১ লৌহবিদাহ (দাগনী) ২ স্থর্প ১ ত্রিশূল ১ ছোটচামর ২ সর্কৌষধি কোশা বগুনা ১ মাহুর ১ সমিধ্ ২৮ পূর্ণপাত্র ১ প্রধান দক্ষিণা ব্রতি-দক্ষিণা ।

চন্দনধেনু ।—সিন্দুর, ঠাকুরবরণ ১ জোড়া, গুরুবরণ ঐ, পুরোহিত বরণ ঐ, সদস্তবরণ ঐ, হোতুবরণ ঐ, আচার্যবরণ ঐ, বিরাটবরণ ঐ, বরণের স্বর্ণাসুরীয় অভাবে রজতাসুরীয় ৮ বরণের আসন ৮ যজ্ঞোপবীত ২০, হরীতকী ১০ ঘট (পিতলের ঘড়া) ৫ অভাবে মাটির ঘট ৫ শান্তির ঘট (ঘড়া) ১, পঞ্চগুড়ি পঞ্চশস্ত্র পঞ্চপল্লব পঞ্চরত্ন গঞ্চগব্য সর্শীষ ডাব ৮, পুষ্প দুর্কা তুলসী বিষপত্র ধূপ দীপ তিল আশ্রশাখা ৬ রুদ্রপূজার ধুতি ১ নারায়ণ পূজার ধুতি ১ ঘটচ্ছাদন গামছা ৫ উষ্ণীয় গামছা ১ চন্দ্রাতপ ঐ ১, উৎসর্গ ঐ ১, যুপাচ্ছাদন ঐ ২. গোপের ধুতি ১, সবৎসা গাভীর লাল-পেড়ে শাটী ঐ, গামছা ১, আসনাসুরীয় ৪, মধুপর্কবাট ৪, দধি মধু চিনি, গব্যঘৃত ॥০, বালি কাঠ খোড়কে গোময়, নৈবেদ্য ৪, কুচানৈবেদ্য ১, আজ্য-স্থালী (পিতলের শরা) ১, চরুস্থালী (বগুনা) ১, কুলা ১ ধুচুনি ১ উদুখল ১ যুপকাঠ ১ উপযুপকাঠ ৪, ছন্ধ ॥০ সের, চরুর আতপতগুল ॥০ সের, টোপের পাতিময়ুর স্বর্ণশৃঙ্গ ১, স্বর্ণ বীরপট্ট, রৌপ্যক্ষুর ৪, তাম্রপৃষ্ঠ ১, কাংস্তক্রোড় ১, লৌহবলয় ৪, লৌহঘণ্টা ১, ত্রিশূল ১, চামর ১, সমাজ ফেমী ১ সর্কৌষধি, কোশা ১ বগুনা ১ মালসা ১ মাহুর ২ সমিধ ২৮ পূর্ণপাত্র ১ প্রধান দক্ষিণা, ব্রতিদক্ষিণা ।

মাসিক-একোদ্ভিষ্ট । আতপতগুল কলাপাতা বা পেটো, উপকরণাদি বাতাসা দধি মধু ঘৃত পাকাকলা ৫ পান স্পারি তিল পুষ্প দুর্কা তুলসী বিষপত্র ধূপ দীপ যজ্ঞধরের গামছা ১ শ্রাদ্ধের ধুতি ১ মৎস্ত ১ মালসা ১ পেকেটি, দক্ষিণা ।

সপিণ্ডীকরণ ।—আতপতগুল কলাপাতা বা পেটো ২১ উপকরণাদি, তিল যব গব্যঘৃত দধি মধু চিনি বাতাসা ধূপ দীপ পুষ্প দুর্কা তুলসী কাঁচাকলা যজ্ঞধরের বস্ত্র সপিণ্ডীকরণের বস্ত্র ৫ অভাবে বস্ত্র ১ গামছা ৪ খালা ১ ঘটী ১ বাট ১ পান ২৪ স্পারি ২০ মৎস্ত ১ মালসা ১

পেঁকাটি ভুরিভোজ্য অর্থাৎ একবর্ষভোগ্য দিবে, ষোড়শ দান অথবা অন্নজল বস্ত্র উৎসর্গ করিবে, দক্ষিণা ।

সাত্বেৎসরিত্কেকোদ্দিষ্ট ।—আতপতগুল কলাপাতা বা পেটো ১০ উপকরণাদি বাতাসা পুষ্প দুর্কা তুলসী ধূপ দীপ দধি মধু চিনি ঘৃত পাকাকলা ১০, পান ১০ স্পারি ১০ যজ্ঞেশ্বরের গামছা, শ্রাদ্ধের ধুতি ১ তিল যব মালসা ১ দক্ষিণা ।

পার্বণ-শ্রাদ্ধ ।—আতপতগুল কলাপাতা বা পেটো ১০, উপকরণাদি পুষ্প দুর্কা তুলসী ধূপ দীপ দধি মধু চিনি ঘৃত বাতাসা তিল যব পাকাকলা পান স্পারি গঙ্গামৃত্তিকা সামবেদীয় যজ্ঞেশ্বরের গামছা ১ ভোজ্যের ঐ ১ ধুতি ৮ যজুর্বেদীয় ও ঋগ্বেদীয় গামছা ১ ধুতি ১১ বজ্রোপবীত ১১ চন্দন, দক্ষিণা ।

বিবিধ পূজাদ্রব্য ।

হুর্গোৎসবের ফর্দ ।—কল্লারস্ত । সিন্দুর পঞ্চগুড়ি পঞ্চপল্লব পঞ্চগব্য পঞ্চরত্ন পঞ্চশস্ত্র ঘট ১ কুণ্ডহাঁড়ি ১ দর্পণ ১ তেকাঠা ১ তীর ৪, একশরা আতপতগুল সশীষডাব ১ ঘটাচ্ছাদন গামছা ১ শিবের ধুতি ১ কল্লারস্তের শাটী ১ চণ্ডীর শাটী ১ তিল হরীতকী পুষ্প দুর্কা বিষ্ণপত্র তুলসী ধূপ দীপ ধুনা চন্দ্রমাল্য ১ দধি মধু ঘৃত চিনি নৈবেদ্য ৩ কুচানৈবেদ্য ১ আসনাসুরীয় ৩ মধুপর্কবাটি ৩ ভোগের দ্রব্যাদি আরতি-দ্রব্যাদি ।

নবপত্রিকার দ্রব্যাদি ।—কলাগাছ ১ কচুগাছ ১ হলুদগাছ ১ জয়ন্তীগাছ ১ বিষ্ণডাল ১ ডালিমডাল ১ অশোকডাল ১ মানকচুগাছ ১ ধাত্ত গাছ ১ শ্বেত অপরাজিতার লতা রক্তনৃত্র আলতা, বন্ধন করিবার পেটো রজ্জু ৮ গাছি, কলাপেটো ২ ।

প্রতিপদ তিথি হইতে পঞ্চমী পর্যন্ত প্রত্যেক দিন এই করণী দ্রব্য দিবে । প্রতিপদে মাথাঘসা ফুলের তৈল আতর চিরুণী গোলাপজল । দ্বিতীয়াতে মাথা বাঁধিবার পট্টডোর ১ । তৃতীয়াতে দর্পণ সিন্দুর অলঙ্কার । চতুর্থাতে মধুপর্ক কাংশ্র বাটি তিলক অঞ্জন । পঞ্চমীতে অঙ্গরাগ পট্টবস্ত্র যথাশক্তি অলঙ্কার ।

বোধন দ্রব্যাদি ।—সুখফলসহিত বেলের ডাল ১ ঘট ১ একশরা আতপতগুল ঘটাচ্ছাদন গামছা ১ সশীষ ডাব ১ তীর ৪ পঞ্চগুড়ি পঞ্চগব্য পঞ্চশস্ত্র পঞ্চরত্ন পঞ্চপল্লব তেকাঠা ১ দর্পণ ১ কুণ্ডহাঁড়ি ১ বোধনের শাটী ১ শিবপূজার ধুতি ১ আসনাসুরীয় ২ মধুপর্কবাটি ২ দধি মধু ঘৃত চিনি পুষ্প

দুর্কা তুলসী বিষপত্র ধূপ ধুনা দীপ তিল হরীতকী নৈবেদ্য ২ কুচানৈবেদ্য ১ ছুরি ১ চক্রমালা ১ ভোগের দ্রব্যাদি আরতি-দ্রব্যাদি ।

আমন্ত্রণের দ্রব্যাদি।—আমন্ত্রণের শাটী ১, শিবপূজার ধুতি ১, আসনাস্করীয় ২, মধুপর্কবাটি ২, দধি মধু চিনি পুষ্প দুর্কা বিষপত্র ধূপ ধুনা দীপ নৈবেদ্য ২, কুচানৈবেদ্য ১, তিল হরীতকী ।

অধিবাসডালা।—মহী (গঙ্গামৃত্তিকা) গন্ধ শিলা (ছুড়ি) দুর্কা ধাতু পুষ্প ফল (অথগুণদলী) দধি ঘৃত স্বস্তিক (পিটুলি নির্মিত) সিন্দূর শঙ্খ কজ্জল রোচনা (হরিত্রা) আমার (আতপতগুল) কাঞ্চন (স্বর্ণ) রৌপ্য তাম্র সিদ্ধার্থ (শ্বেত সর্ষপ) দর্পণ অলক্ত (আলতা) হরিত্রা-হৃত লৌহ চামর দীপ তীর ৪, আরতি-দ্রব্যাদি ।

সপ্তমীপূজার দ্রব্যাদি।—নারায়ণবরণ ১, গুরুবরণ ১, পুরোহিতবরণ, ব্রহ্মবরণ ১, সদশুবরণ ১, হোতুবরণ ১, আচার্য্যবরণ ১, বরণাস্করীয় ৬, বরণের আসন ৬, যজ্ঞোপবীত ২০, তিল হরীতকী পুষ্প দুর্কা তুলসী ঘট সশীষ ডাব ১, ছইশরা আতপতগুল, বেলপত্র, কুণ্ডলি ১, ধূপ দীপ ধুনা তেকাঠা ১, প্রধান দীপ ১, দর্পণ ১ ।

মহাস্নানের দ্রব্যাদি।—তৈল, হরিত্রা, দস্তকাষ্ঠ ১, অষ্টকলস ৮, সহস্রধারা, পঞ্চগব্য, পঞ্চকবায়, শিশিরোদক, ইক্ষুরস, বেঙ্গাছারমৃত্তিকা, গজ-দন্তমৃত্তিকা, বরাহদন্তমৃত্তিকা, চতুষ্পথমৃত্তিকা, রাজদ্বারমৃত্তিকা, গঙ্গামৃত্তিকা, বন্যীকমৃত্তিকা, রবশৃঙ্গমৃত্তিকা, নদীর উভয়কূল-মৃত্তিকা, পর্বতমৃত্তিকা, তিল-তৈল, বিষ্ণুতৈল, নারিকেলোদক, সর্কৌষধি, মহৌষধি, পঞ্চলজ্জমিশ্রিত জল, সাগরোদক, পয়রেণুক, ছন্ধ, মধু কর্পূর, অগুরুচন্দন, কুসুম, বৃষ্টিজল, ফলোদক, সরস্বতী-জল, নিব্বারোদক, সপ্ত সমুদ্রের জল ।

পঞ্চগুড়ি পঞ্চরত্ন পঞ্চশত্ৰু পঞ্চপল্লব, সিন্দূর ঘটাজ্জাদন গাশছা ১, আরতির গামছা, শ্বেতসর্ষপ মাষকলাই জ্বাপুষ্প কুচানৈবেদ্য ৩৭ বা ২০ প্রধান নৈবেদ্য মধুপর্কবাটি ৩৭ বা ২০ দধি মধু ঘৃত চিনি নৈবেদ্য ৩৭ বা ২০ প্রধান নৈবেদ্য নবপত্রিকার পরিধেয় শাটী, ছুর্গার শাটী ১ লক্ষ্মীর শাটী ১ সরস্বতীর শাটী ১ চণ্ডীর শাটী ১ নবপত্রিকার শাটী ৯ বা ১ ধাতুলক্ষ্মীর শাটী ১ কার্তিকেশ্বরের ধুতি ১ গণেশের ধুতি ১ শিবের ধুতি ১ বিষ্ণুর ঐ ১ নবগ্রহের ঐ ৯ বা ১ ময়ূরের ঐ ১ মুষিকের ঐ ১ সিংহের ঐ ১ অশ্বরের ঐ ১ মহিষের ধুতি ১ বুকের ঐ ১ সর্পের ঐ ১, জয়ার শাটী ১, বিজয়ার ঐ ১, অর্ঘ্য চক্রমালা ধাল ১, ঘড়া বা

ঘটা ১, লোহা ১ শঙ্খ ১ নত ১ সিন্দুরচুবড়ি ১ পুষ্পমালা বিষ্ণপত্রমালা রচনা-
দ্রব্যাদি ফলমূলাদি ভোগের দ্রব্যাদি আরতি-দ্রব্যাদি ।

হোমের দ্রব্যাদি।—বালি কাষ্ঠ খোড়কে গোময় কুশা হোমের ঘৃত
/।০ সের, হোমের বিষ্ণপত্র ১০৮ পূর্ণপাত্র ১, কোন কোন স্থানে তিন দিন হোম
আছে। আর কোন স্থানে কেবল মাত্র নবমীতে হোম হয়, যাঁহাদের বেরূপ
আছে, তাঁহারা সেইরূপ করিবেন ।

অষ্টমী-পূজা।—মহান্নানের দ্রব্য—দস্তকাষ্ঠ ১ পুষ্প দুর্কা তুলসী
বিষ্ণপত্র ধূপ ধুনা দীপ, বস্ত্র (পূর্কদিনের ছায়) আসনাস্থরীয় ৩০ বা ২০
মধুপর্কবাটি ঐ দধি মধু ঘৃত চিনি নৈবেद्य ৩৭ বা ২০ কুচানৈবেद्य ১ চন্দ্রমালা
পুষ্পমালা বিষ্ণপত্র থাল ১ ঘড়া বা ঘটা ১ লোহা ১ শঙ্খ ১ নত ১ রচনা
সিন্দুরচুবড়ি ১ নন্দিকেশ্বর মতে নবঘট নবপতাকা ভোগের দ্রব্যাদি আরতি-
দ্রব্যাদি ।

সমর্থ হইলে তিন দিবসেই সপ্তমীর ছায় সকলের ষোড়শোপচারে পূজা
করিবে। কিন্তু অসমর্থ হইলে অষ্টমী ও নবমীতে কেবল দেবীর ষোড়শো-
পচারে পূজা করিবে। অথ সকলের অষ্টমী ও নবমীতে দশোপচারে পূজা
করিবে।

সন্ধিপূজা।—পুষ্প দুর্কা বিষ্ণপত্র ধূপ ধুনা স্বর্ণাসনাস্থরীয় মধুপর্ক
কাংশবাটি ১, দধি চিনি মধু ঘৃত চেলীর শাটী ১ চন্দ্রমালা ১ নৈবেद्य ১ থালা ১
ঘড়া ১ লোহা ১ নত ১ পাটি ১ বালিশ ১ চন্দ্রমালা ১ পুষ্পমালা ১ ভোগের
দ্রব্যাদি, আরতি ও কুমারী পূজার-দ্রব্যাদি ।

নবমীপূজা।—মহান্নানদ্রব্য।—দস্তকাষ্ঠ ১ পুষ্প দুর্কা বিষ্ণপত্র ধূপ দীপ
ধুনা বস্ত্র (পূর্কদিনের ছায়) আসনাস্থরীয় ৩০ বা ২০ মধুপর্কবাটি ঐ দধি মধু
চিনি নৈবেद्य ২৭ বা ২০ কুচানৈবেद्य ১ থাল ঘটা সিন্দুরচুবড়ি ২ লোহা
শঙ্খ ১ নত ১ চন্দ্রমালা পুষ্পমালা বিষ্ণপত্রমালা রচনা পান পানের মসলা
ভোগের দ্রব্যাদি, হোম আরতি দক্ষিণা ।

দশমীপূজা।—সকলের দশোপচারে পূজা গন্ধ পুষ্প দুর্কা তুলসী
বিষ্ণপত্র ধূপ দীপ নৈবেद्य মুড়কি, সিদ্ধি আরতি ।

কালীপূজা।—সিন্দুর পূজকের বরণ ১ তন্ত্রধারকের বরণ ১ বরণাস্থ-
রীয় ২ বরণডালা যজ্ঞোপবীত ৬, তিল হরীতকী পঞ্চগুড়ি পঞ্চগব্য পঞ্চশস্ত্র
পঞ্চরত্ন পঞ্চপল্লব ঘট ১ একশরা আতপতগুল কুণ্ডাইড়ি ১ তেকাঠা ১

দর্পণ ১ সশীষ ডাব ১ তীর ৪ ঘটচ্ছাদন গামছা ১ কালীপূজার শাটী ১ মহাকালের ধুতি ১, বিষ্ণুপূজার ধুতি ১, আসনাস্থরীয় ৩ মধুপর্কবাটি ৩ দধি মধু চিনি পুষ্প দুর্কা তুলসী বিষ্ণপত্র ধূপ দীপ ধুনা নৈবেদ্য ৪, কুচানৈবেদ্য ১, চন্দ্রমালা ১ পুষ্পমালা ১ বিষ্ণপত্র মালা ১ ধাল ১ ঘটী ১ লোহা ১ নত ১ শঙ্খ ১ রচনা ১ সিন্দুরচুবিড়ি ১ বালি কাষ্ঠ খোড়কে গব্যস্বত ১।০ পোয়া হোমের বিষ্ণপত্র ২৮ ভোগের দ্রব্যাদি কর্পূর পান পানের মসলা পূর্ণপাত্র ১ ছাগবলি আরতি দক্ষিণা ।

জগদ্ধাত্রীপূজা।—সিন্দুর গুরুবরণ ১ পূজকের ঐ ১ তন্ত্রধারকের ঐ ১ পুরোহিতের ঐ ১ বরণাস্থরীয় ৪ যজ্ঞোপবীত ১০ বরণডালা তিল হরীতকী পঞ্চগুড়ি পঞ্চগব্য পঞ্চরত্ন পঞ্চশস্ত্র পঞ্চপল্লব ঘট সশীষ ডাব ১ একশরা আতপ-তগুল কুণ্ডহাঁড়ি ১ তেকাঠা ১ দর্পণ ১ তীর ৪, ঘটচ্ছাদন গামছা ১ জগদ্ধাত্রীর তিন পূজার শাটী ৩ বিষ্ণুর ধুতি ৩ বা ১ নারদের ধুতি ১ সিংহের ধুতি ১, হস্তীর ধুতি ১, আসনাস্থরীয় ৭ মধুপর্কবাটি ৭ নৈবেদ্য ১০ কুচানৈবেদ্য চাঁদমালা ৩ পুষ্পমালা ৩ পুষ্প দুর্কা তুলসী বিষ্ণপত্র ধূপ দীপ বিষ্ণপত্র মালা ৩ ধাল ৩ বা ১ ঘটী ৩ বা ১, লোহা ১, নত ১, সিন্দুরচুবিড়ি ১, পট্টবস্ত্র ১ দধি মধু চিনি শঙ্খ ১ জোড়া রচনা ৩ বালি কাষ্ঠ খোড়কে গব্যস্বত ১।০ হোমের বিষ্ণপত্র ২৮ ভোগের দ্রব্যাদি পান পানের মসলা পূর্ণপাত্র ১ দক্ষিণা ।

কার্ত্তিকেশ্বরপূজা।—সিন্দুর হোতুবরণ ১ আচার্য্যবরণ ১ বরণাস্থরীয় যজ্ঞোপবীত ১০ তিল হরীতকী পঞ্চগুড়ি পঞ্চগব্য পঞ্চশস্ত্র পঞ্চপল্লব বরণডালা ঘট ১ কুণ্ডহাঁড়ি ১ একশরা আতপতগুল দর্পণ ১ তেকাঠা ১ সশীষ ডাব ১ তীর ৪ ঘটচ্ছাদন গামছা ১ পুষ্প দুর্কা তুলসী বিষ্ণপত্র ধূপ দীপ ধুনা আসনাস্থরীয় ৪ মধুপর্কের বাটি ৪ নৈবেদ্য ৪ কুচানৈবেদ্য ৮ তীর ধনু ৪ লৌহদণ্ড ১ কার্ত্তিকেশ্বরপূজার ধুতি ৪ ময়ূরপূজার ধুতি ৪ বা ১ বিষ্ণুপূজার ধুতি ৪ বা ১ চাঁদমালা ৩ পুষ্পমালা ৪ ধাল ৪ ঘটী ৪ দধি মধু চিনি খেলনা ১ ভেটা বা ভাঁড় ১ মাতুর ১ বালিশ ১ বালি কাষ্ঠ খোড়কে গব্যস্বত ১।০ হোমের বিষ্ণপত্র ২৮ ভোজ্য ২ ভোগের দ্রব্যাদি রচনা ৪ পূর্ণপাত্র ১ দক্ষিণা । কার্ত্তিকেশ্বর ব্রত চারি বৎসর করিতে হয় ।

অন্নপূর্ণাপূজা।—গুরুবরণ ১ পুরোহিত ঐ ১ পূজকের ঐ ১ তন্ত্র-ধারকের ঐ ১ বরণাস্থরীয় ৪ বরণের আসন ৪ যজ্ঞোপবীত ১০ তিল হরীতকী

সিন্দুর, ঘট ১ কুণ্ডলী ১ তেকাঠা সশীষ ডাব ১ একশরা আতপতলুল্ক
দর্পণ পঞ্চগুড়ি পঞ্চপল্লব পঞ্চশস্ত্র পঞ্চরত্ন পঞ্চগব্য পুষ্প দুর্কা তুলসী
বিষপত্র ধূপ দীপ ধুনা তীর ৪ বরণডালা অন্নপূর্ণার শাটী ১ শিবের ধুতি ১
বিষ্ণুর ধুতি ১ নন্দীর ঐ ১ ভৃঙ্গীর ঐ ১, আসনাস্কুরীয় ৫ মধুপর্কবাটি ৫ দধি
মধু চিনি নৈবেদ্য ৫ কুচানৈবেদ্য ১ শয্যা ১ পাটি ১ বালিশ ১ লোহা নত ১
শস্ত্র খাল ঘটা ১ সিন্দুরচুবড়ি ১ পুষ্পমালা বিষপত্রমালা চন্দ্রমালা ১
রচনা ১ তেলির শাটী ১ ঝুলির গামছা ১ কাংশ্র খাল ১ পিত্তলের হাঁড়ি ১
বেড়ি ১ খুস্তি ১ বালি কাষ্ঠ খোড়কে হোমের গব্যস্বত ১।০ হোমের
বিষপত্র ২৮ ভোগের আরতি দক্ষিণা ।

রাসষাত্রা।—পঞ্চগুড়ি পঞ্চগব্য কল্পবৃক্ষ ১ রাসফুল তিল হরীতকী
পুষ্প দুর্কা তুলসী বিষপত্র ধূপ দীপ ধুনা বরণডালা আসনাস্কুরীয় ২ মধুপর্ক
বাটি ২ দধি মধু চিনি নৈবেদ্য ১৭ কুচানৈবেদ্য ১ কৃষ্ণের ধুতি ১ রাধিকার
শাটী ১, ষোড়শ গোপীদের ষোড়শোপচারে পূজা, পুষ্পমালা ২ খাল ১
ঘটা ১ ভোগের দ্রব্যাদি পান পানের মসলা বালি কাষ্ঠ খোড়কে হোমের
গব্যস্বত ১।০, করবীর পুষ্প ১০৮ পূর্ণপাত্র ১ আরতি দক্ষিণা ।

রথষাত্রা।—পঞ্চগুড়ি পঞ্চগব্য তিল হরীতকী পুষ্প দুর্কা তুলসী বিষপত্র
ধূপ দীপ ধুনা বরণডালা ১ বিষ্ণুর ধুতি ১ লক্ষ্মীর শাটী ১ আসনাস্কুরীয় ২
মধুপর্কবাটি ২ নৈবেদ্য ২ কুচানৈবেদ্য ১ দধি মধু চিনি ভোগের দ্রব্যাদি
পান পানের মসলা খাল ঘটা পুষ্পমালা বালি কাষ্ঠ খোড়কে হোমের গব্য
স্বত ১।০ করবীর পুষ্প ১০৮ পূর্ণপাত্র ১ আরতি দক্ষিণা ।

দোলষাত্রা।—বহুয়াৎসব (চাঁচর), পঞ্চগুড়ি পঞ্চগব্য তিল হরীতকী
পুষ্প দুর্কা তুলসী বিষপত্র ধূপ দীপ ধুনা কৃষ্ণপূজার ধুতি ১ রাধিকার শাটী ১
আসনাস্কুরীয় ২ মধুপর্কবাটি ২ নৈবেদ্য ২ কুচানৈবেদ্য ১ দধি মধু স্বত
চিনি পুষ্পমালা ২ ভোগের দ্রব্যাদি জলপানির ঐ খাল ১ ঘটা ১ পান
পানের মসলা বালি কাষ্ঠ খোড়কে হোমের গব্যস্বত ১।০ করবীর পুষ্প ১০৮
পূর্ণপাত্র ১ মেড়াস্বর ১ আবীর বরণডালা দক্ষিণা ।

দেবদোল।—পুষ্প, দুর্কা, তুলসী, বিষপত্র, ধূপ, ধুনা, নৈবেদ্য ১,
কুচানৈবেদ্য ১ পূজার ধুতি ও শাটী আসনাস্কুরীয় ৩ মধুপর্কবাটি ৩ দধি মধু
চিনি আবীর আরতি দক্ষিণা ।

অভিষেক।—পঞ্চগব্য পঞ্চকষায় ডাবের জল সহস্রবার। ইক্ষুরস

শিশিরোদক পুষ্পোদক নিখরোদক সাগরোদক সর্কৌষধি মহৌষধি
স্বপ্নকিতৈল বিষ্ণুতৈল তিলতৈল অঙ্কুরচন্দন কপূর উষ্ণোদক, শেষে পূজা
পাশোপচারে আরতি দক্ষিণা ।

স্বুলনস্বাত্রা।—পঞ্চগুড়ি পঞ্চগব্য তিল হরীতকী পুষ্প দুর্কা
তুলসী বিষপত্র ধূপ দীপ পুষ্পমালা আসনাসুরীয় ২ মধুপর্কবাটি ২
দধি মধু চিনি নৈবেদ্য ২ কুচানৈবেদ্য ১ কৃষ্ণপূজার ধুতি ১ রাধিকাপূজার
শাটী ১ বরণডালা ১ ধাল ১ ঘটা ১ জলপানের দ্রব্য পান পানের মণ্ডলা
বালি কাঠ খোড়কে গব্যস্বত ১০ পোয়া, করবীরপুষ্প ১০৮ পূর্ণপাত্র ১
আরতি দক্ষিণা অভিব্যেক পূর্ববৎ ।

সূতিকাষষ্ঠী-পূজা।—সিন্দুর পঞ্চগুড়ি পঞ্চগব্য পঞ্চশস্ত্র আত্মশাখা ১,
ঘট ১ বটের ডাল হরীতকী পুষ্প দুর্কা তুলসী বিষপত্র ধূপ দীপ
ধুনা আসনাসুরীয় মধুপর্কবাটি দধি চিনি নৈবেদ্য কুচানৈবেদ্য ষষ্ঠীর
শাটী ১ মার্কণ্ডেয়ের ধুতি ১ মহনদণ্ড ১ তীর ৪ ধনু শিটুলি অঙ্কিত
হাঁড়ি ১ পিটুলির পুস্তলিকা ১ ষ্ঠতসর্ষপ মাষকলাই বটের পাতা পাখা ১
গামছা কাঁচাহলুদ ১ স্বতপ্রদীপ ১ জাতমড়া ফল ১ লোহী ১ ঘনসি ১
তালপত্র ১ বকুলপত্রের দ্বারা হোম ২৮ স্বত ১০ পোয়া পের্কাটি পান স্থপারি
গোমুণ্ডের পূজা ত্রাক্ষণের পদধূলি মিষ্টান্ন দক্ষিণা ।

দীক্ষা বা মন্ত্রগ্রহণ।—গুরুবরণ ১ বরণাসুরীয় ১ বরণের আসন ১
সিন্দুর ঘট ১ পঞ্চগুড়ি পঞ্চশস্ত্র পঞ্চগব্য ডাব ১ তিল হরীতকী পুষ্প
দুর্কা তুলসী বিষপত্র ধূপ ধুনা নৈবেদ্য ২ কুচানৈবেদ্য ১ আসনাসুরীয় ১
মধুপর্কবাটি ১ দধি মধু চিনি পূজার বস্ত্র ৩ শাটী পুষ্পমালা পান স্থপারি
ধাল ১ স্বতা ১ জলপানীয় দ্রব্য ভোগের ঐ মিষ্টান্ন বালি কাঠ খোড়কে
গব্যস্বত ১০ সের বেলপাতা ১০৮ সমিধু ১০০ পূর্ণকুস্ত ১ আত্মশাখা ২
মন্ত্রগ্রহণের ধুতি ১ পূর্ণপাত্র ১ প্রধান দক্ষিণা, গুরুদক্ষিণা ।

পঞ্চগব্য স্বস্ত্যয়ন।—পঞ্চগব্য তিল হরীতকী পুষ্প দুর্কা তুলসী
বেলপাতা ধূপ দীপ ধুনা নৈবেদ্য ৫ কুচানৈবেদ্য ১ আসনাসুরীয় ৫ মধুপর্ক
বাটি ৫ দধি মধু চিনি নারায়ণ পূজার ধুতি ১ শিবের ধুতি ১ হর্গার শাটী ১
চণ্ডীর ঐ ১ মধুস্বদনের ধুতি ১ কলা ১২ ছফ, জপ করিবীর ঘটকলাই
বা জামিহরীতকী উপকরণ মিষ্টান্ন দক্ষিণা ।

প্রায়শ্চিত্ত।—তিল হরীতকী পুষ্প দুর্কা তুলসী ধূপ দীপ আত্মশাখা

তুল, উপকরণ দিলে । পঞ্চগব্য, কলাপাত, গজাজল, গজামৃত্তিকা, গামছা, উৎসর্গের কড়ি বা তাহার মূল্য, পার্কেণশ্রাদ্ধ, গোত্রাসের দুর্কা, ১০টা ব্রাহ্মণ-ভোজন, দক্ষিণা ।

গৃহপ্রবেশ।—বৃদ্ধিশ্রাদ্ধ, বরণডালা, পঞ্চগুড়ি, পঞ্চগব্য, পঞ্চরত্ন, পঞ্চশস্ত্র, পঞ্চপল্লব, সশীষ ডাব, ঘট, তিল, হরীতকী, পুষ্প, দুর্কা, তুলসী, বেলপাতা, ধূপ, দীপ, ধূনা, নৈবেদ্য ৪, কুচানৈবেদ্য ১, বিষ্ণুপূজার ধুতি ১, ব্রহ্মা-পূজার ঐ ১, বিশ্বকর্মার ঐ ১, বাস্তুপূজার ঐ ১, আসনাসুরী ৪, মধুপর্কবাটি ৪, হাঁড়ি ১, দধি, মধু, চিনি, ছন্ধ, কলা ১, স্বেতধাত্ত ১/২ সের, জীবিত মৎস্য ৪টা, সবৎস গো ১, ষাশক্তি ব্রাহ্মণকে স্বর্ণদান, গৃহমধ্যে স্বর্ণ রৌপ্য তাত্র রক্ষা, বিষ্ণুহোম—বালি, কাঠ, খোড়কে, স্নত, করবীপুষ্প, পূর্ণপাত্র, দক্ষিণা ।

বাস্তুশ্রাদ্ধ।—সিন্দুর, বৃদ্ধিশ্রাদ্ধ পূর্ববৎ, গুরুবরণ ১, পুরোহিত বরণ ১, নারায়ণ বরণ ১, ব্রহ্মাবরণ ১, সদস্ত্রবরণ ১, হোতুবরণ ১, আচার্য্যবরণ ১, বরণাসুরী ৭, বরণের আসন ৭, যজ্ঞোপবীত, তিল, হরীতকী, পঞ্চগুড়ি, পঞ্চগব্য, পঞ্চশস্ত্র, পঞ্চপল্লব, পঞ্চরত্ন, আশ্রশাখা ৬, ঘট ১, শাস্তিঘট ১, সশীষ ডাব ৬, ষটাচ্ছাদন গামছা ৬, শাস্তির শাড়ী ২, পূজার ধুতি ৫, পূজার শাড়ী ২, আসনাসুরী ৭, মধুপর্কবাটি ৭, দধি ১১০ সের, তিল ১০ মধু ১০, যব ১০, চিনি ১০, স্বর্ণ ১ খণ্ড, রৌপ্য ১ খণ্ড, মুগ, গম, ধাত্ত, মাষকলাই, পুষ্প, দুর্কা, তুলসী, বেলপাতা, অশ্বস্থান মৃত্তিকা, গজদন্তমৃত্তিকা, বল্লীকমৃত্তিকা, নদীসঙ্গম-মৃত্তিকা, হ্রদ-মৃত্তিকা, গোকুল-মৃত্তিকা, রথ্যা-মৃত্তিকা, পুষ্পমালা, ধূপ, দীপ, ধূনা, নৈবেদ্য ৭, কুচানৈবেদ্য ২, কাঁসার রেকাবী ৮, বালি, কাঠ, খোড়কে, হোমের গব্যঘৃত ১/৪ সের, আজ্যস্থালী গামলা ১, সমিধ্ ৭০০, নবগ্রহ সমিধ্ প্রত্যেক ২৮, নূতন ইট ১, সাদাপুষ্প, সর্কৌষধি, ঠৈ, লালমুতা, একহস্ত পরিমিত খদিরের খোঁটা ৪, বেল ৫, বদনা ১, রজতপৃথ্বী ১, স্বর্ণশলাকা ১ ও স্বর্ণপদ্ম ১, পূর্ণপাত্র ১, প্রধান দক্ষিণা, ব্রতীদক্ষিণা ।

ব্রথপ্রতিষ্ঠা।—সিন্দুর, গুরুবরণ ১, পুরোহিত বরণ ১, নারায়ণ বরণ ১, ব্রহ্মাবরণ ১, সদস্ত্রবরণ ১, হোতুবরণ ১, আচার্য্যবরণ ১, বরণাসুরী ৬, যজ্ঞো-পবীত ১০, তিল, হরীতকী, পঞ্চগুড়ি, পঞ্চগব্য, পঞ্চশস্ত্র, পঞ্চপল্লব, পঞ্চরত্ন, বরণডালা, গরুড় ১, পতাকা ১, আশ্রশাখা ৫, ঘট ৫, শাস্তিঘট ১, ঘন্টা ১, চামর ১, কর্ণ ১, ষটাচ্ছাদন গামছা ৫, সশীষ ডাব, তিল, হরীতকী, পুষ্প, দুর্কা, তুলসী, বেলপাতা, ধূপ, দীপ, ধূনা, আসনাসুরী, মধুপর্কবাটি, দধি, মধু,

চিনি, তুষ্ণ, নৈবেদ্য ৬, কুচানৈবেদ্য ১, পূজার বস্ত্র ৫, হোমের গব্যযুক্ত ১/১ সের, আজ্যস্থালী ১, চরুস্থালী ১, বালি, কাঠ, খোড়কে, গোময়, উদুখল, মুঘল, কুলা ১, সমিধ্ ১০৮, নবগ্রহসমিধ্ প্রত্যেক ২৮, উষ্ণীষ গামছা ১, চন্দ্রাতপ ১, পূর্ণপাত্র ১, উৎসর্গের ধূতি, প্রধান দক্ষিণা, ত্রিভুজদক্ষিণা, দ্বাদশদান ।

পুষ্কর শাস্তি।—হোতৃবরণ, আচার্য্য ও গ্রহাচার্য্যের বরণ, বরণাস্তুরী ৫, বরণের আসন ৫, যজ্ঞোপবীত ১০, তিল, হরীতকী, পুষ্প, দুর্বা, তুলসী, বেলপাতা, ধূপ, দীপ, ধূনা, গুগ্গুল, পঞ্চগুড়ি, পঞ্চপল্লব, পঞ্চশস্ত্র, পঞ্চগব্য, পঞ্চরত্ন, পঞ্চামৃত, স্বেতসর্ষপ, তিল, যব, মাষকলাই, ঘট ১, ছোট কাল ঘট ১, সশীষডাব ৬, আচ্ছাদন গামছা ৫, উষ্ণীষ গামছা ১, চন্দ্রাতপ ঐ ১, শরা ৮, রাতিভাঁড় ১, লৌহের রেকাবী ১, তাম্বের রেকাবী ১, কাংশ্রের রেকাবী ১, রৌপ্যের রেকারী ১, লৌহনির্মিত যমপ্রতিমা ১, তাম্রনির্মিত ধর্মপ্রতিমা ১, কাংশ্রনির্মিত চিত্রগুপ্তপ্রতিমা ১, রৌপ্যনির্মিত পুষ্করপ্রতিমা ১, আসনাস্তুরীয় ১৭, মধুপর্কবাটি ১৭, নবগ্রহপূজার বস্ত্র ১, যমপূজার কৃষ্ণবস্ত্র ১, ধর্মপূজার গুরুবস্ত্র ১, চিত্রগুপ্তপূজার পীতবস্ত্র ১, পুষ্করপূজার গুরুবস্ত্র ১, বিষ্ণুপূজার বস্ত্র ১, তিথিপূজার বস্ত্র ১, নক্ষত্রপূজার বস্ত্র ১, বারের পূজার বস্ত্র ৩, নৈবেদ্য ১৭, কুচানৈবেদ্য, দধি, মধু, চিনি, তুষ্ণ, আজ্যস্থালী, হোমের গব্যযুক্ত ১/৩ সের, বালি, কাঠ, খোড়কে, কুলা, ধুচুনি ১, কোশাকুলী ১ জোড়া, সমিধ্ ১০০৮, নবগ্রহ সমিধ্ প্রত্যেক ১০৮, মাগুর মৎস্ত ১, ছুরি ১, পতাকা ১৪, স্বেতচন্দন ও রক্তচন্দন, কাঠ, পূর্ণপাত্র ১, দক্ষিণা, প্রধান দক্ষিণা, ত্রিভুজদক্ষিণা, যথাসাধ্য অলঙ্কার ।

অশ্বেষ্টিক্রিয়া।—কুশ, ঘৃত, বস্ত্র, স্বর্ণ ৭ খণ্ড, অভাবে কাংশ্র ৭ খণ্ড, কলসী ১, শরা, তিল, আতপ তুলুল, তুলসী, অগ্নিদাতার পরিধেয় বস্ত্র ১, উত্তরীয় বস্ত্র ১ ।

অঘোরচতুর্ভুজশীত্র-দ্রব্য।—ক্ষীররচিত শিবলিঙ্গ ১, ধূতি ৪, আসন ও অস্তুরীয় ৪ প্রস্থ, মানপত্র ১, তিল, হরীতকী, বকপুষ্প, কুশ, মধুপর্ক ৪ প্রস্থ, নৈবেদ্য ৪, মাল্য, সিদ্ধি, পঞ্চামৃত, যজ্ঞোপবীত ৪, ধূপ দীপাদি ১ দফা ।

কুমারী পূজা-দ্রব্য।—নৈবেদ্য ১, ঐ ক্ষুদ্র-১, ধাল ১, মধুপর্ক-বাটি ১, আসন ১, অস্তুরীয় ১, শাঁখা ১ জোড়া, মাথাঘসা, গন্ধদ্রব্য, মিষ্টান্ন, তিল, কুশ, হরীতকী ।

গোবন্ধনষাত্রা-দ্রব্য।—ধুতি ১, ধূপ, ধূনা, সিন্দূর, নৈবেদ্য ২, মালা, আসনাস্থুরীয় ২, মধুপর্ক ২, ভোজ্য ১ ।

চম্পকচতুর্দশীত্রত-দ্রব্য।—সাদা ধুতি ১ জোড়া, মধুপর্ক ১, রজতাসন, অস্থুরীয় ১ দফা, রক্তচন্দন, বিষ্ণুপত্র, কদলী, নারিকেলোদক, সিদ্ধি, পঞ্চামৃত, নৈবেদ্য ১, চম্পকপুষ্প ১০৮ ।

ধর্মঘটত্রত-দ্রব্য।—সিন্দূর, পুষ্প, চন্দন, তুলসী, হরীতকী ১, কুশা, ত্রিপত্র ১, ঘট ৩০।৩১, ঘটের উপকরণ ভোজ্য ৩০।৩১, হবিষের গব্যঘৃত, ধুতি ১, শাটী ১, আসন অস্থুরীয় ২, মধুপর্কবাটি ২, যব ১ প্রস্থ ।

পাশুপতত্রত-দ্রব্য।—ধুতি ১, শাটী ১, মধুপর্ক ২, আসন ২, অস্থুরীয় ২, নৈবেদ্য ২, ধূপ, দীপ, নোয়া, নত প্রভৃতি, তিল, কুশ, হরীতকী, স্তবর্ণ বৃষ, স্তবর্ণ গো, স্তবর্ণ বৎস ।

পুণ্যকত্রত-দ্রব্য।—ধুতি ১ জোড়া, বরণবস্ত্র ১, ঘট ১, আসনাস্থুরী ১ প্রস্থ, মধুপর্কবাটি ১ প্রস্থ, গন্ধ ১, পুষ্প, ধূপ, দীপ, নৈবেদ্য, যজ্ঞোপবীত, তাধূল। মালা উপকরণ—বিশেষ বিশেষ ফলের জন্ত যে সকল বিশেষ বিশেষ দ্রব্য বিধি আছে, তাহা ত্রতকথায় দ্রষ্টব্য ।

ভাতৃদ্বিতীয়াত্রত-দ্রব্য।—ধুতি ২, শাটী ১, মধুপর্কবাটি ২, আসনাস্থুরীয় ২, নৈবেদ্য ৩, জলপানি ১, ধূপ, ধূনা, সিন্দূর, গন্ধ-পুষ্পাদি ।

মদনত্রয়োদশীত্রত-দ্রব্য।—গামলা ১, আত্মপল্লব ১, সিন্দূর, পঞ্চশস্ত্র, গঙ্গামাটি, শাটী ১, ধুতি ১ জোড়া, নৈবেদ্য ২, ক্ষুদ্র ঐ ১, পঞ্চগুঁড়ি, ভোজ্য, আসনাস্থুরীয় ২, মধুপর্কবাটি ২, যজ্ঞোপবীত ১ দফা ।

ক্লিক্ণিণীত্রত-দ্রব্য।—পঞ্চগব্য, তিল, কুশ, নৈবেদ্য ২, শাটী ১, ধুতি ১, ক্ষুদ্র নৈবেদ্য ১ দফা, মধুপর্কবাটি ২, আসনাস্থুরীয় ২, হরীতকী ১, যজ্ঞোপবীত ১, ভোজ্য, পঞ্চগুঁড়ি ।

বকপঞ্চকত্রতদ্রব্য।—শাটী ১, ধুতি ১, নৈবেদ্য ১, মধুপর্ক ২, আসনাস্থুরীয় ২, তিল, কুশ প্রভৃতি ।

সূর্যার্ঘ্যদ্বয়-দ্রব্য।—নৈবেদ্য ৭২, ধুতি ৭২, মধুপর্কবাটি ৭২, আসনাস্থুরীয় ৭২, রক্তচন্দন, জবাপুষ্প বা রক্তপুষ্প, ধূপ, দীপ, দীর্ঘ প্রস্থ উচ্চ একহস্ত পরিমাণ বেদী। ঘট ১, ঐ বস্ত্র ১ জোড়া, পঞ্চগুঁড়ি, পঞ্চশস্ত্র, রক্তবর্ণ গামছা ৭২, কোশা অষ্টাঙ্গুল, ক্ষুদ্র নৈবেদ্য ১, কুশ, যব, তিল ।

সিদ্ধিবিনায়কব্রত-দ্রব্য—রক্তবস্ত্র ১, স্বর্ণময়ী বা রক্তময়ী গণেশ-প্রতিমা ১, ঘট ১, গামছা ১, সশীষডাব ১, আসনাস্কুরী ১, মধুপর্কবাটি ১ দফা, রত্নাভরণ ১, গন্ধ, পুষ্প, ধূপ, দীপ, নৈবেদ্য। তাহুল, সিন্দুর, তিল, হরীতকী, পঞ্চগুঁড়ি, পঞ্চশস্ত্র, পঞ্চপল্লব, পঞ্চরত্ন, প্রতিমাচ্ছাদনের বস্ত্র ২, বিশেষ বিশেষ দ্রব্য বিধি ব্রতকথায় দ্রষ্টব্য।

মনোরথদ্বিতীয়াব্রত-দ্রব্য—ধূতি ১, আসনাস্কুরীয় ১, মধুপর্ক-বাটি ১, গন্ধ, পুষ্প, ধূপ, দীপ, নৈবেদ্য, তাহুল, মাল্য।

মানচতুর্থীব্রত-দ্রব্য—শিবগোরী পূজার শাটী ১, ধূতি ১ জোড়া, সিন্দুর, শঙ্খ, নোয়া, নত, মাল্য, নৈবেদ্য ২, আসনাস্কুরী ২, মধুপর্কবাটি ২, কুচানৈবেদ্য ১, খাল, ভোজ্য ১।

পুরোহিত-দর্পণ-সম্পূর্ণ ।



