

বিচিত্র-জগৎ

শ্রীবিভূতিভূষণ বন্দ্যোপাধ্যায়

প্রকাশক—
শ্রীপ্রবোধচন্দ্র সরকার
পি ৬৩৬, রাসবিহারী এভিনিউ
কলিকাতা

প্রথম সংস্করণ, ভাদ্র ১৩৪৪

প্রিন্টার :
শ্রীপুলিনবিহারী সরকার
মেট্রোপলিটন প্রিন্টিং এণ্ড পাবলিশিং হাউস লিঃ
৯০, লোয়ার সার্কুলার রোড,
কলিকাতা

সাড়ে তিন টাকা

रेणुके

बाराकपुर

भाद्र, १७४४ ।

}

श्रीबिभूतिभूषण बन्द्योपाध्याय

প্রকাশকের নিবেদন

‘বিচিত্র-জগৎ’ প্রকাশিত হোল। বইখানি প্রকাশের সঙ্গল আমাদের অনেক দিনের হ’লেও নানা অনিবার্য কারণে সেটা এতদিন সম্ভব হয় নি।

‘বিচিত্র-জগৎ’ নাম থেকে যদিও বইখানির স্বরূপ ও বিশেষত্ব বেশ বোঝা যায়, তবুও আমাদের মনে হয়, এ-সম্বন্ধে কিছু বলা প্রয়োজন। ইংরাজিতে Countries of the World, World of Wonder, Lands and Peoples প্রভৃতি খে-শ্রেণীর বই, বিবিধ ও কৌতূহলোদ্দীপক বিষয়ের বৈচিত্র্যে, মনোরম চিত্রের প্রাচুর্যে, সহজ ও সরস বর্ণনার সৌন্দর্যে বাঙলা ভাষায় ‘বিচিত্র-জগৎ’ হয়েছে সেই শ্রেণীর বই। যে সব অজ্ঞাত, অপূর্ণ দেশ, পাহাড়-পর্বত, মরুভূমি, নদী-সমুদ্র, বিশাল অরণ্য, অজ্ঞাত দ্বীপসমূহ, নানা প্রাচীন ও আধুনিক সছর ও গ্রামসমূহ, নানা অজ্ঞাত জাতির অদ্ভুত দ্বীতিনীতি, আচার-ব্যবহার, তাদের ভাষা, পোষাক-পরিচ্ছদ—তাদের বিশ্বয়কর জীবন-কাহিনী, আপনাদের মনের আনন্দ, আকাঙ্ক্ষা, জ্ঞান—‘বিচিত্র-জগৎ’ বহু গুণে বাড়িয়ে তুলবে। বইখানির বিষয় নির্বাচন ব্যাপারে কোনও ধরাবাঁধা নিয়ম ও পদ্ধতি অনুসরণ করা হয় নি। যে সব লেখক, পর্যটক, অভিযানকারী বা ভূতত্ত্ববিদগণের প্রবন্ধ বা কাহিনী ‘বিচিত্র-জগৎ’ রচয়িতার ভাল লেগেছে, নানা কারণে যে সব কাহিনী তাঁর বিচিত্র ও অপূর্ণ মনে হ’য়েছে, সে সবই তিনি তাঁর নিজস্ব অনুকরণীয় ঠাইলে মনোরম গল্পের মত বর্ণনা ক’রেছেন।

পৃথিবীর নানান দেশ—কত বিচিত্র, কত অদ্ভুত, কত বিশ্বয়কর! মানব-সভ্যতার গোড়াকার ইতিহাসের কথা মনে ক’রবার সঙ্গে সঙ্গেই ‘গ্রীস’ কথাটা সর্বপ্রথমে মনে আসে—হোমার, প্লেটো, আরিস্টটল, সফোক্লিস, সাফোর দেশ! কিন্তু বর্তমান উন্নতিশীল গ্রীসের সঙ্গে সেই প্রাচীন গৌরবময় দেশের যেন কোনও যোগ নেই। যে নির্মল নীলাকাশের তলায় জহরীরা গ্রোপাইলিয়া ও পার্থেননের মূল্যবান পাথর বসিয়েছিল—সে আকাশ এখন কলকারখানার ধোঁয়ায় মলিন। প্যালেষ্টাইন, পার্সিপোলিস, মাকুরিয়া, বলিভিয়া প্রভৃতিরও এই একই অবস্থা—আধুনিকতার শ্রোতে সবাই প্রবহমান। আধুনিক বাণিজ্য কেন্দ্র বা অটালিকা পরিবেষ্টিত, কোলাহলমুখর সছর যদি আপনাদের ভাল না লাগে তবে আসুন গাছপালাবেষ্টিত শ্রামল, নিস্তর পল্লীপথে—দেখবেন, ভোরের হাওয়ার টাটকা গোলাপের গন্ধে সমস্ত পথ ভুরু ভুরু করছে। এখানে ওখানে চমৎকার চমৎকার গোলাপ, প্যান্টি, লাল কার্ণেশন, হলদে আইরিস ফুলের সম্মিলিত সুগন্ধে বনপ্রাস্ত আমোদিত। দূরের পর্বতশিখর তরুণ তপনের সোনালী আলোয় রঞ্জিত হ’য়ে উঠেছে; বনফুলের গন্ধের মধ্যে, চেরী গাছে পাখীরা কলধ্বনি করে উঠলো!

গাছপালাশূন্য মরুময় পথেরও অন্ত নেই, যদি আসতে চান পারস্ত, সিরিয়া, আরব, তুর্কিস্তান, আরিজোনা, লিবিয়ার বালুময় দেশে—হুর্কুর্ক বেজুইন জাতির দল, উটের পিঠে যাযাবর জাতির বিরামহীন যাত্রা, দিনের পর দিন, মাসের পর মাস! অনাবৃত রুক্ষদর্শন পাহাড় চারিদিকে; মাঝে মাঝে খর্জুরকুঞ্জবেষ্টিত শ্রামল মরুজ্ঞান!

এ রকম আরও কত অন্তহীন মরুভূমি, সমুদ্র, সমুদ্রতলের অজ্ঞাত প্রাণীজগৎ, বিরাট শ্রোতস্বতী নদী, সীমাহীন স্বাপদ-সম্বল বিশাল অরণ্য, কত অজ্ঞাত, অদ্ভুত দ্বীপপুঞ্জ—যাদের অকল্পনীয় সৌন্দর্য ও অবর্ণনীয় রূপের তুলনায় স্বর্গের সৌন্দর্যও ম্লান হ’য়ে যায়।

এক কথায় আমাদের প্রতিদিনের পরিচিত জগতের বাইরে যে একটা ব্যাপকত্বর, অজ্ঞাত, সৌন্দর্যময় জগৎ আছে—যে জগৎ রূপে, বর্ণে, গন্ধে, মাধুর্যে—অপূর্ক সমগ্রতায়—অবর্ণনীয়, অপল্প; ‘বিচিত্র-জগতের পাতায় সেই জগতেরই, অনাস্বাদিত, আনন্দময় রূপ বিকশিত হ’য়েচে, প্রবাহিত হ’য়েচে শাস্ত সমুজ্জ্বল বর্ণোৎসবের দীপ্তি !...

বিচিত্র-জগৎ পূর্নমূদ্রণের অন্তিমতি দিয়ে বঙ্গশ্রী মাসিক পত্রিকার কর্তৃপক্ষ আমাদের কৃতজ্ঞতাপাশে আবদ্ধ ক’রেছেন। ‘বিশ্ব-প্রকৃতি’ নামে ‘বিচিত্রা’র প্রকাশিত যে-সব অংশগুলি ‘বিচিত্র-জগতে’ সন্নিবেশিত হ’য়েছে, তার জন্ম আমরা ‘বিচিত্রা’র কর্তৃপক্ষকেও আন্তরিক ধন্যবাদ জানাচ্ছি। বইখানির মুদ্রণ ব্যাপারে মেসার্স মেট্রোপলিটান প্রিন্টিং এণ্ড পাব্লিশিং হাউস্ লিঃর শ্রীযুক্ত নরেন্দ্রনাথ ভট্টাচার্য্য মহাশয়ের সাহায্য আমরা সবচেয়ে বেশী পেয়েছি। তিনি যে ভাবে নানা অসুবিধা ও কষ্ট স্বীকার করে বইখানি এত তাড়াতাড়ি প্রকাশ করবার সুযোগ দিয়েছেন, তার মূল্য সামান্য ধন্যবাদের চেয়ে অনেক বেশী। যারা ‘বিচিত্র-জগৎ’ প্রকাশে আমাদের নানাভাবে উৎসাহিত করেছেন, তাঁদেরও এই সুযোগে ধন্যবাদ জানাচ্ছি। ‘বিচিত্র-জগতে’র মত অপূর্ক বই বাঙলা ভাষায় বোধ হয় এই প্রথম, স্মরণ্য আমরা আশা করি বইখানি বাঙালী পাঠক-সমাজে যথেষ্ট সমাদর লাভ করবে।

কলিকাতা

ভাদ্র, ১৩৪৪

প্রকাশক

সূচী

বিষয়	পৃষ্ঠা
১ আধুনিক গ্রীস ✓	১
২ পারস্য (পার্সিপোলিস)	১০
৩ বর্তমান প্যালেস্টাইন	১৬
৪ বর্তমান মাঞ্চুরিয়া ✓	২৩
৫ বলিভিয়া	৩০
৬ বেলজিয়ামের খালপথে	৩৮
৭ বরফের রাজ্য (ফিনল্যান্ড)	৪৫
৮ ইংলণ্ডের পল্লী ✓	৪৮
৯ নরওয়ের পল্লী	৫৭
১০ উত্তর আমেরিকা হইতে দক্ষিণ আমেরিকা	৬০
১১ হাওয়াই হইতে সানফ্রান্সিস্কো	৬৭
১২ প্যারিস হইতে স্থলপথে কাশ্মীর	৭২
১৩ বোম্বেটেদের সহর সেন্ট্ গ্যালো	৮০
১৪ মাণ্টা ফি	৮৪
১৫ জ্যামেকা	৮৯
১৬ কলোরাডো	৯৭
১৭ বোর্নিও দ্বীপ	১০৪
১৮ ফিজি দ্বীপ	১০৯
১৯ মাদাগাস্কার দ্বীপ	১১৫
২০ প্রশান্ত মহাসাগরের দ্বীপপুঞ্জ (মোইক্রোনেশিয়া)	১২২
২১ সোসাইটি দ্বীপপুঞ্জ ও পলিনেশিয়া	১২৮
২২ ওয়েস্ট ইণ্ডিজ্ দ্বীপপুঞ্জ (লাসিবা)	১৩৬
২৩ ভারত সমুদ্রের দ্বীপ	১৪২
২৪ হাইতুর দ্বীপ (পক্ষীদ্বীপ)	১৪৯
২৫ টাঙ্গানিয়াকা ও কঙ্গো (দক্ষিণ আফ্রিকা)	১৫২
২৬ যবদ্বীপের আশ্বেয় গিরি	১৫৬
২৭ মরুভূমির দেশ আরব)	১৬২
২৮ আরিজোনার মরুভূমি	১৬৯
২৯ তুর্কিস্থানের মরুপথ	১৭১
৩০ মাঞ্চুকুও (মঙ্গোলিয়া)	১৭৯

বিষয়	পৃষ্ঠা
৩১ পৃথিবীর বৃহত্তম নদী আমাজান	১৮৫
৩২ কলোরাডো নদী	১৯২
৩৩ টীনের নদী	১৯৭
৩৪ পৃথিবীর বিশালতম অরণ্য (আমাজন)	২০৪
৩৫ পানামা খাল ও অরণ্য	২১১
৩৬ ভোলাপথ (ক্যানাডার উত্তর-পশ্চিমাঞ্চল)	২১৯
৩৭ ভূস্বর্ণ সেচিলিস	২২২
৩৮ মাণ্ড ইএর সেলুঙ্ জাতি	২২৫
৩৯ সমুদ্রতলের নূতন জগৎ	২২৬
৪০ জলের তলায় নূতন জগৎ	২৩৪
৪১ ওয়েস্ট ইণ্ডিজ দ্বীপপুঞ্জের আশ্চর্য্য বস্তু	২৪০
৪২ ভিক্তরী দস্যুদের পবিত্র শিখর—কংকা	২৪৪
৪৩ কেপ্ত্রি দ্বীপের পাখীর আড্ডা	২৪৮
৪৪ পশ্চিম অষ্ট্রেলিয়ার কয়েকটি আশ্চর্য্য বস্তু	২৫৪
৪৫ ব্যাঙের চাষ	২৫৮
৪৬ কোমোডো দ্বীপের অতিকায় গিরগিটি	২৬১
৪৭ পৃথিবীর সর্বাপেক্ষা মূল্যবান পক্ষী	২৬৫
৪৮ লিবীয় মরুভূমি	২৬৯
৪৯ এঞ্জিন বিহীন এরোপ্লেন	২৭২
৫০ আমেরিকার কাঠবিড়ালির আশ্চর্য্য ঘুম	২৭৭
৫১ ফার্ন	২৭৯
৫২ ভূমধ্যসাগর হইতে পিকিং	২৮৩

আধুনিক গ্রীস

‘গ্রীস’ কথাটা উচ্চারণ করিবার সঙ্গে সঙ্গে মানব-সভ্যতার ইতিহাসের এক গৌরব-সমৃদ্ধ দিনের কথা মনে পড়ে। গ্রীস বলতে আমরা বুঝি হোমার, প্লেটো, আরিস্টটল; গ্রীস বলতে আমরা বুঝি ফিডিয়াস, সফোক্লিস, সারফো। কিন্তু আধুনিক কালের গ্রীসের বিষয়ে আমরা কিছুই গোঁজ রাখি না। এখন সেখানে আর দেবতারা বাস করেন না, আমাদের মত মর-জীবকুলই বাস করে থাকে, তা হলেও বর্তমান গ্রীস পৃথিবীর মধ্যে অতি সুন্দর দেশ।

বিখ্যাত পর্যটক সেনার্ড উইলিয়ামসের গ্রীস সম্বন্ধে লিখিত বিবরণ থেকে উদ্ধৃত করা গেল :—

আমার পিতার কাছে প্রাচীন গ্রীসের মত দেশ ছিল না জগতে, গ্রীসের অতীত-গৌরবের কাহিনী তাঁর ভোজ-টেবিলের খোসগল্প ছিল, ওলিম্পাস পর্বতের দেবতারা ছিলেন তাঁর সুপরিচিত বন্ধু। কিন্তু যখন তিনি ২৫ বছর

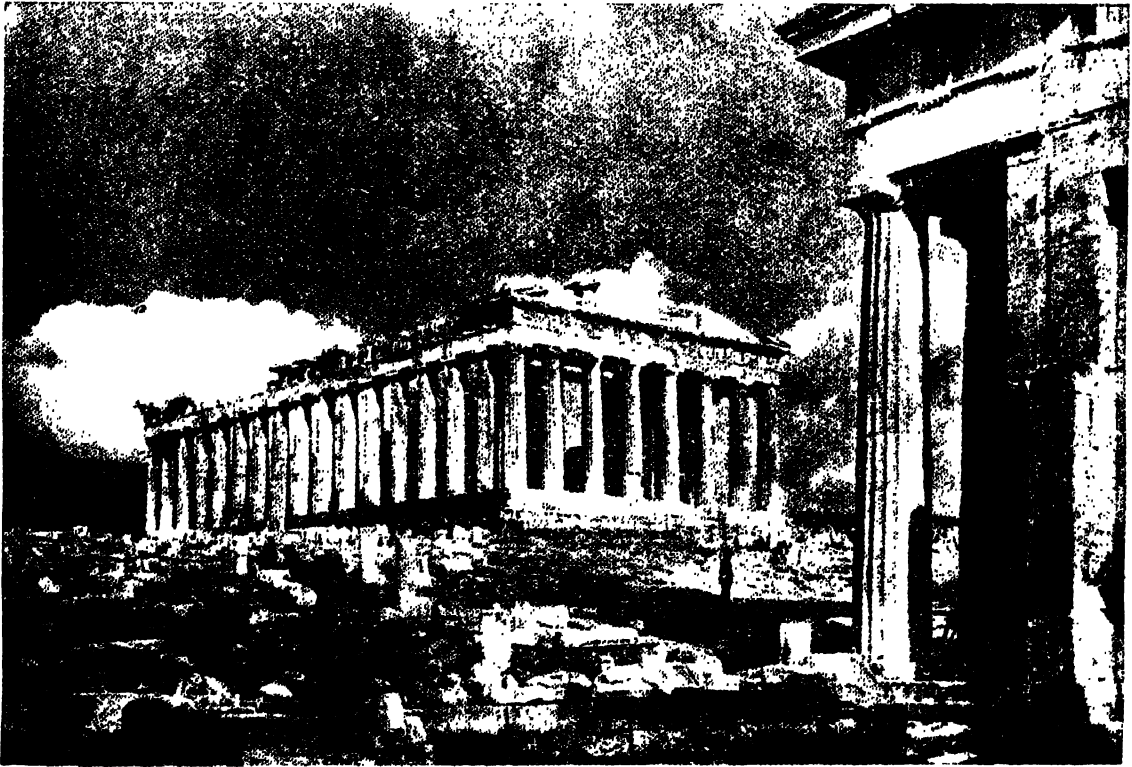

পার্শ্বন

২৪৩ বৎসর পরে পুনঃ সংস্কৃত

আগে গ্রীস দেখতে গিয়েছিলেন, তখন জেউস, আফ্রোদিতে, হারমিস্ এপোলো বহু বৈদেশিকে পরিণত হয়েছেন— এই হিসাবে যে, তাঁহাদের বাসস্থান ওলিম্পাস পর্বত তখন গ্রীসের সীমার বাইরে।

প্রাচীন গ্রীসের লোকসংখ্যা অপেক্ষা বর্তমান হেলেনিক্ রিপাবলিকের লোকসংখ্যা অনেক বেশী, প্রায় দ্বিগুণ। কিন্তু বর্তমান গ্রীস আর প্রাচীন কালের দিকে মুখ ফিরিয়ে নেই। আমার পিতার গ্রীস-ভ্রমণের পরে এথেন্সের আকাশ পর্যন্ত বদলে গিয়েছে। যে নির্মল নীল আকাশের তলায় জহরীরা গ্রোপাইলিয়া ও পার্শ্বননের মূল্যবান পাথর বসিয়েছিল—সে আকাশ এখন কলকারখানার ধোঁয়ায় মলিন।

কিন্তু গ্রীস-দেশের সাধারণ কৃষকশ্রেণীর লোকেও তার স্বপ্ন ভেঙে দেবে না, যদি অতীতের স্বপ্ন-মাথানে চোখে কোন ভ্রমণকারী আধুনিক গ্রীসে বেড়াতে এসে আক্রোপোলিসের ধ্বংসস্তুপে 'অম্বারোহী চতুষ্টয়'এর অমুসন্ধান করে—বরং যা সে খুঁজতে এসেছিল, তার চেয়ে ভাল কোনো জিনিস সে দেখবে এদের মধ্যে।

তুরস্কের অধীনতাশা থেকে নিজেকে মুক্ত করবার একশত বছরের মধ্যে গ্রীস সকল বিষয়ে অসাধারণ উন্নতি করেছে। নবীন গ্রীস অত্যন্ত উন্নতিশীল, পুরাতনের সঙ্গে তার বিশেষ কোনো যোগ নেই—নবীন গ্রীসের আদর্শ মার্কিন যুক্তরাজ্য। ছাত্রেরা এখান থেকে পড়তে যায় আমেরিকায়। ছুই দেশের মধ্যে বাণিজ্য-সম্পর্কও খুব ঘনিষ্ঠ—আমেরিকা গ্রীসের তামাক, ফল ও কাপেট কেনে—গ্রীস আমেরিকার নিকট প্রতি বৎসর ২৫ কোটি ডলারের মাল কেনে।



কফু

ওর্ডিনিসের ডাহাজ

সৌন্দর্যের জন্তে পৃথিবীর মধ্যে প্রসিদ্ধ। অষ্ট্রিয়ার সাম্রাজ্ঞী এলিজাবেথ এখানে অবসর সময় অতিবাহিত করতেন, ট্রয়যুদ্ধের সুন্দরতম বীরপুরুষ একিলিসের নামে এই আবাগস্থানের নাম রেখেছিলেন একিলিয়ন্। সমুদ্রতীরের বাগান যেখানে ঢালু হয়ে জলের দিকে নেমে গিয়েছে—সেখানে জার্মান কবি হাইনের মর্শ্বর্মুর্ন্তি স্থাপিত ছিল—এলিজাবেথের মৃত্যুর পরে কাইজার বাড়ীটা কিনে নিয়ে সর্বপ্রথমেই এই মূর্তিটা অপসারিত করেন। তখনকার দিনে জার্মান-সম্রাটের প্রামোদতরী প্রায়ই কর্করীপে আসত।

ওপরে একটা ঘরে এই ভূতপূর্ব সম্রাট টেবিলে বসে লেখাপড়া করতেন। একিলিয়ন্ প্রাসাদ-ঘরে যুদ্ধের হাসপাতাল হয়েছিল, যুদ্ধের অবসান দিনকতক অনাধাশ্রমও হয়েছিল—এগন তার যেমন অবস্থা বোধ হয় শীঘ্র জুয়ার আড্ডায় পরিণত হবে।

কফু থেকে আমরা উড়ে গেলাম ইপাকাতে। আমাদের বাঁ দিকে দিগন্তবিস্তৃত ম্যালেরিয়াসঙ্কুল জলাভূমি। দক্ষিণে আর্তা উপসাগরের বালুয় তীরে অক্টেভিয়ানের স্থাপিত নগরীর ধ্বংসাবশেষ। একস্থানে নেমে আমরা ফোটাে তুলবার যোগাড় করছি, একজন সামরিক কর্মচারী এসে নিষেধ করলে।

আমরা আকাশ-পথে প্রথম গ্রীস ভ্রমণে যাই। ত্রিভুজিতে যে স্তম্ভটি প্রাচীন যুগের রোমান পথ 'এপি-য়ান ওয়ে'র শেষ সীমা জ্ঞাপন করছে, আমাদের ভ্রমণ শুরু হয়েছিল সেখান থেকে—উর্কর অথচ ম্যালেরিয়াসঙ্কুল ইটালির জলাভূমির ওপর দিয়ে আমরা গেলাম ওট্রাণ্টো পর্যন্ত, পার হয়ে গেলাম কফুতে, পর্ততময় কফুর পশ্চিমতীর প্রদক্ষিণ করে এবং 'ইউ-লিগিসের জাহাজ' নামে অতি সুন্দর ছোট দ্বীপটার মাথার ওপর দিয়ে উড়ে আমরা কফুসহরের প্রাচীন দুর্গের অনতিদূরে মাটীতে নামলাম।

জলপাই-বাগানে ও সাইপ্রেস-কুঞ্জ সুসজ্জিত এই ক্ষুদ্র দ্বীপটি প্রাকৃতিক

আধুনিক গ্রীস

আমরা বললাম—কেন ?

—নিষিদ্ধ স্থান ।

—কেন ?

—সামরিক অঞ্চল ।

—ও, ওখানে একটিনামের যুদ্ধ হয়েছিল বটে ।

—সে কবে ?

—খৃঃ পূঃ ৩১ সালে ।

বহুকাল আগে এটিনির নৌবাহিনী অস্ট্রেভিয়ানের হাতে পরাজিত হয়েছিল—এটিনি ও ক্লিওপেট্রা এখান থেকে পালাবার পরে আত্মহত্যা করেন ।

অক্সিয়া দ্বীপের নিকটবর্তী সমুদ্রের তরঙ্গরাজি এখনও অতীতদিনের যশোবাহিনীর প্রতিধ্বনি করে, ১৫৭১ খৃষ্টাব্দে সম্মিলিত খ্রীষ্টান ও মুসলমান নৌবাহিনী লেপাণ্টোর জলযুদ্ধে পরস্পরের শক্তি পরীক্ষা করে ।

লেপাণ্টোর যুদ্ধে নূতন ও পুরানোকালের যুদ্ধাস্ত্র-রাজির অপূর্ণ সংমিশ্রণ হয়েছিল, একজন তরুণ স্পেনীয় সৈন্যের এই যুদ্ধে বা হাত নষ্ট হয়ে যায়, যদি এই যুবক যুদ্ধে নিহত হ'ত, তবে আমরা ডন কুইকসোট ও সান্দ্রো পাজার দর্শন-পেতা ম না—কারণ, এই যুবকই ডন সিগুয়েল ডি সার্ভেটিস—অমর কবি, নাট্যকার ও ঔপন্যাসিক ।

একটু দূরে আর-একস্থান আর-এক প্রতিগীবান স্পর্শে পবিত্র হয়েছিল—স্থানটা মিজোলঙ্গি, কবি বায়রন

যেখানে মারা পড়েন—স্বাধীনতার যুদ্ধে গ্রীসকে দু হাজার ডলার দান করে-ছিলেন, তিনি নিজের যথাসর্বস্ব উজাড় করে । বায়রনের মত অভ বড় হৃদয়-বান কবি ক'জন দেখা যাবে ?

নিকটেই পাত্রাস বন্দর—বছরে একবার করে আমেরিকাগামী বড় জাহাজ এখানে দাঁড়ায় । গ্রীক কিউরান্ট ফল এখান থেকে রপ্তানী হয় বলেই পাত্রাস বন্দরের প্রাধান্য । কিন্তু আজকাল অস্ট্রেলিয়া ও কালিফোর্নিয়ার কিউরান্ট গ্রীসের ফলের ব্যবসা নষ্ট করেছে ।



আর্কাডি

বাজার



করিষ

অ্যাপোলো মন্দিরের ধ্বংসাবশেষ

পিলোপোনেসাসের উপকূলভাগ ধরে আমাদের প্লেন চলেছে, কোরিষ উপসাগরের ওপারে আমাদের ডাইনের দিকে পার্গেসাস, চেলমস ও কাইলিন পর্বত মেঘের ওপর তাদের ৭৭০০ ফুট উচ্চ শিখরদেশ সগর্বে মাথা তুলে দাঁড়িয়ে আছে । নীচের সমতলভূমি কোথায় শুষ্ক, কোথাও বেগবতী পার্কৃত্য নদীর জলে উর্বর ও শস্যশ্রামল ।

একটু দূরে আলামিসের নৌঘন্টের স্থান। থেমিষ্টোক্লিসের বীরস্বৈ ও কৌশলে পারসিক নৌবাহিনী যেখানে বিধ্বস্ত হয়েছিল—এথেন্সের গৌরবের দিনের স্মরণ আলামিসের যুদ্ধ বিজয়ের পর থেকেই। এখানে উচ্চস্তরের বায়ুমণ্ডলে বড় বইছে, আমাদের প্লেন অগ্রসর হতে না পেরে ফালেরনের সমতল-ভূমিতে অবতরণ করতে বাধ্য হল। এখান থেকে থোরিকো পর্যন্ত সমস্ত স্থানে বড় বড় কৃষিক্ষেত্র। গ্রীস দেশের উৎকৃষ্ট সিগারেটের তামাক এখানেই উৎপন্ন হয়। উত্তরে অনেক দূরে মাদা মেখের মধ্যে তুষারাবৃত একটা পর্বতশৃঙ্গ যেন হাওয়ায় ভাসছিল।



টরিন

সাইরোপিয়ান গ্যালারি

তার পরে আমরা মেপারাতে পৌঁছে গেলাম। এখানে মেয়েরা সেকালের পোষাকে সজ্জিত হয়ে উটের পিঠের মত আকৃতির একটা ছোট পাহাড়ের ওপর জল নিয়ে যাচ্ছে; সেখানে স্থানীয় একটি মেলা বসেছে, নিজেদের বাড়ীর সামনে বড় বড় উলুনে খরিদারদের জন্ত রুটা সৈঁকেছে। সহরের একটু দূরেই মাঠের মধ্যে ঈষ্টারের সময়ে এই মেলা বসে প্রতি বৎসর। মাঠের মধ্যে ছোট ছোট তাঁবু পাটানো হয়েছে, তার মধ্যে চায়ের দোকান, কফির দোকান। তাঁবুর সামনে মাঠে বসে লোকে কফি ও পিঠে খাচ্ছে, বিচিত্র পোষাকপরা নর্তকীর দল দাঁড়িয়ে ভিড় করছে।

এক সময়ে এই পথে অত্যন্ত দস্যুর ভয় ছিল। এখন গভর্নমেন্টের কড়া ব্যবস্থায় দস্যুর উৎপাত থেমেছে। এখনও পর্যন্ত এই পার্কত্য-পথে সন্ধ্যার পরে মোটর-আরোহীরা যৈতে ভরসা করে না।

সকালে আমরা মোটরে পাত্রাসে ফিরলাম। সেখান থেকে অবিশ্রান্ত রুষ্টির মধ্য দিয়ে এলিস্ সহরে পৌঁছলাম। জগদ্বিখ্যাত ওলিম্পিক ক্রীড়ার জন্তে এই স্থানটি প্রসিদ্ধ। ক্রোনোস্ পাহাড়ের পাদদেশে এখানে অনেক প্রাচীন মন্দির, দুর্গ, ধনভাণ্ডারের ধ্বংসাবশেষ বর্তমান, খৃষ্টীয় ষষ্ঠের প্রথম আমলের একটা গির্জার ইঁট পাথর এখনও দাঁড়িয়ে আছে।

তুচ্ছ একটা জলপাইয়ের শাখা ছিল পুরক্ষার, কিন্তু কত দেশবিদেশ থেকে লোকে সেই সামান্য জয়চিহ্নকে লাভ করবার আগ্রহে ছুটে আসতো। গ্রীসের প্রভান বিদ্বত হওয়ার সঙ্গে সঙ্গে প্রতিযোগীদল কত বিভিন্ন দেশ থেকে

আসতো—এসিয়া মাইনর, ইজিপ্ট, থ্রেস, ইটালি। দুজন রোমান সম্রাট ওলিম্পিক ক্রীড়াপ্রতিযোগিতায় বিজয়ী হয়েছিলেন, তার মধ্যে একজন বেহালাবাদক হিসেবে বেশী প্রসিদ্ধ ছিলেন, অন্ততঃ অপযশের দিক দিয়ে—তিনি হচ্ছেন নীরো। ১১৭০ বছর ধরে নানা ধাতপ্রতিবাতের মধ্য দিয়েও এই মল্লক্রীড়া প্রতিযোগিতার আয়োজন প্রতি বৎসরই অল্পষ্ঠিত হয়েছে; অবশেষে বাইজান্টাইন্ সম্রাট থিওডোসিয়াসের হুকুমে ওলিম্পিক মেলা বন্ধ করে দেওয়া হয়, নির্বীৰ্য্য এথেন্সের দিকে তখন দুর্দর্ষ পথ-আক্রমণকারীরা এগিয়ে আসছে।

গ্রীশের পল্লীপ্রান্তে সৰ্বত্র দেখেছি লোকের বাড়ীর সামনে বড় বড় উম্মন বসানো আছে—বাড়ীমুদ্র লোকের রুটা তৈরী হয় এই একটা উম্মনেই। উম্মনগুলি প্রায়ই কাদায় গড়া, নীচের দিকে পাথর দিয়ে বাঁধানো শুকনো কাঠকুটো, লতাপাতার জাল দেওয়া হয়, বড় বড় কাঠের বারকোসে রুটার ময়দা মাখা হয়,পাতলা টিনের পাত্রে কাঁচা

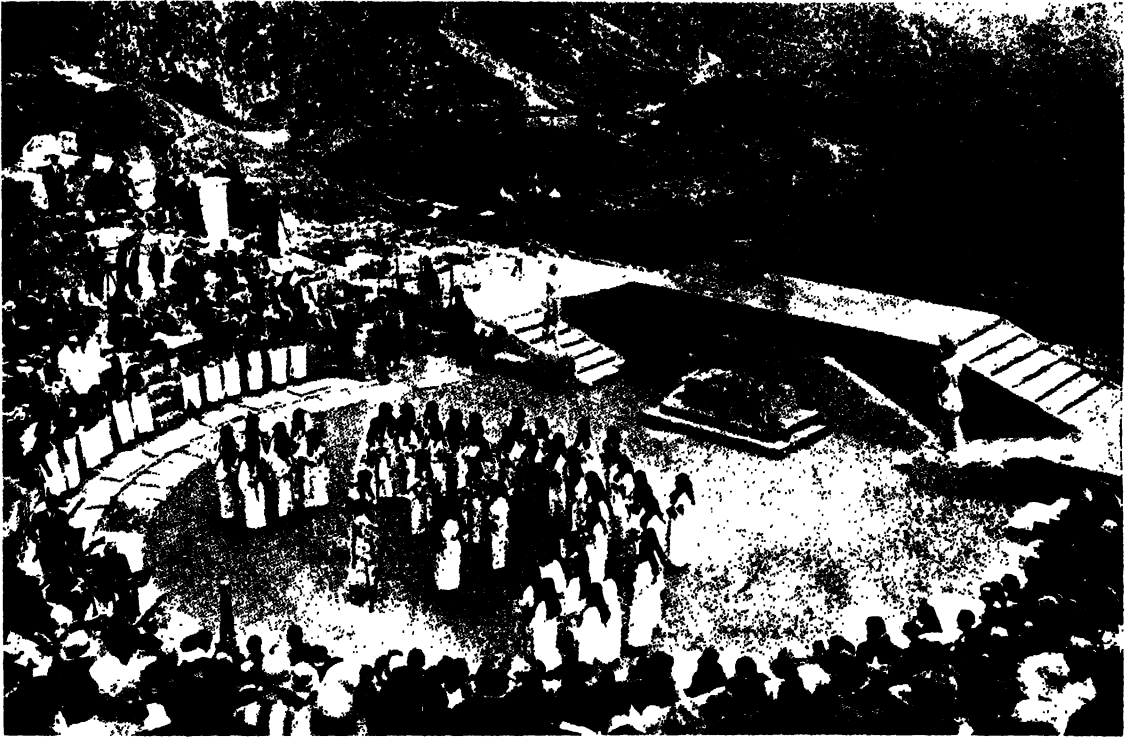

ডেলফির প্রাচীন থিয়েটার

এন্সাইলাসের "সাম্মায়ান্টস্" নাটকের অভিনয় অমুসরণে

রুটা বসিয়ে উম্মনের মধ্যে বসিয়ে দেয়। ম্যাসিডোনিয়ার পথে মোটরে যেতে যেতে কত গ্রামের মধ্যে গাছতলায় গাড়ী থামিয়ে কৃষকদের এই রুটা গড়ানো ও সঁকা কোঁতুহলের সঙ্গে লক্ষ্য করেছি। এরা আবার ক্যামেরাকে বড় ভয় করে, কি জানি কেন ক্যামেরা বার করলেই সকলে গিয়ে ঘরের মধ্যে ওঠে।

ফিলিপ ও আলেকজান্ডারের রাজ্য পার হয়ে আমরা আলবানিয়ার সীমান্ত পর্য্যন্ত গেলাম। এখানে অনেক বড় বড় হ্রদ আছে। যদি এই সব হ্রদের জল কৃষিক্ষেত্রে সেচন করবার কোনো ব্যবস্থা করা হয় তবে এই হ্রদমালা হেলাসের প্রাকৃতিক সৌন্দর্য্য যেমন বর্ধন করছে, তার কৃষিসম্পদও তেমন বর্ধন করবে। আটিকার রৌদ্রদগ্ন দৃশ্যের পরে কাষ্টোরিয়া সহরের প্রায় চারিপাশ ঘিরে যে অপূৰ্ণ নীলহ্রদ বর্তমান, যার উত্তর ধারে অসংখ্য বাইজান্টাইন্ ভজন-মন্দিরের ধ্বংসস্তুপ বর্তমান, সেইটিই রূপে সৰ্বশ্রেষ্ঠ, আয়তনেও বটে।

ফ্লোরিনাতে ছোট ছোট গ্রাম্য দোকানে নানা রংয়ের কঞ্চল রেখেছে বিক্রির জন্তু সাজিয়ে। পথে একটা খোলাজল নদীর তীরে ছোট ছোট গর্ত খুঁড়ে গ্রাম্য মেয়েরা পরিষ্কার জল সংগ্রহ করছে। সম্রাট গ্যালেরিয়াসের নির্মিত খিলানযুক্ত তোরণদ্বার যখন পার হয়ে আসছি তখন নিকটেই একটা ছোট পুকুরে কৃষকরমণীরা কাপড় কাচছে— আশ্চর্যের বিষয় এখনও এই জলাশয়টা আলেকজান্ডারের স্নানের স্থান বলে অভিহিত। এতকাল পরেও নিজের দেশের বীরকে এরা ভুলে যায় নি।

এখেন্স ক্রমশঃ আধুনিক সহরে পরিণত হয়ে উঠছে। ওমোনিয়াতে বড় হোটেল নির্মিত হয়েছে, প্যারিসের হোটেলের তুলনায় তা নিকৃষ্ট নয়। পূর্বে সহরে জলকষ্ট ছিল, এখন আমেরিকান ইঞ্জিনিয়ারদের চেষ্টায় ও যত্নে সেখানে



চিলির লোকেরা এখন আণ্ডিজ পর্বতমালাকে অগ্রাঙ্ক করিয়া উঃ আমেরিকা ও ইউরোপের সহিত কথা কহিতে সক্ষম।

পানীয় জলের সুব্যবস্থা হয়েছে। মারাথনের খুব কাছে কৃত্রিম হ্রদ তৈরী করা হয়েছে পার্কত্য নদীর জলস্রোত মার্কেল পাথরের বাঁধ দিয়ে আটকে—এই পেটেলিক মার্কেল দিয়েই এক সময়ে এক্রোপোলিস্ গঠিত হয়েছিল।

প্রাচীন দিনের যে অ্যাফ্রিথিয়েটারে বসে হাজার হাজার দর্শক সফোক্লিসের নাটকের অভিনয় ও মল্লক্রীড়া দেখবার জন্তে জড়ো হত—অনেকদিন সেটা তগ্নাবস্থায় বনজঙ্গলে আচ্ছন্ন হয়ে পড়ে ছিল—কিন্তু গ্রীসে বদান্ত ধনী ব্যক্তির অভাব নেই, তাদের চেষ্টায় ও অর্থব্যয়ে এই প্রাচীন দিনের ক্রীড়াভূমি নতুন করে গড়া হয়েছে ও মার্কেল পাথর দিয়ে বাঁধানো হয়েছে। লোকের উৎসাহের অভাব নেই। ১৯০৬ সালে লুয়োস্ ব'লে একজন খেসালির কৃষক যখন মারাধন দৌড় প্রতিযোগিতায় জয়লাভ করে, মেয়েরা তখন নিজেদের গায়ের গহনা খুলে তাকে পুরস্কৃত করেছিল, একজন গরীব বুট পালিশওয়ালার বলেছিল যাবজ্জীবন বিনা পয়সায় লুয়োসের বুট-জুতা পালিশ করে দেবে।

যে সব গ্রীক গত মহাযুদ্ধের পরে আমেরিকা থেকে ফিরে দেশে এসেছিল, তাদের মধ্যে অনেকেই আর আমেরিকায় ফিরে যায় নি—তাদের এখানকার জীবন অসহ্য হয়ে পড়েছে। আমেরিকার জন্তু তাদের প্রাণ তৃপ্তিত হয়ে আছে, কিন্তু সেখানে ফেরবার আর উপায় নেই। পয়সাকড়ি হাতে যা ছিল, খরচ হয়ে গিয়েছে।

ভারা প্রায়ই আমাকে জিজ্ঞাসা করতো—তুমি আমেরিকান ?
—হাঁ।

—বাঃ বেশ। কোথায় তোমার নিবাস ?

—ওয়াশিংটন।

—ওয়াশিংটন স্টেট না ওয়াশিংটন ডি-সি ?

—ওয়াশিংটন ডি-সি।

—বাঃ চমৎকার ! ওয়াশিংটন ডি-সি চমৎকার সহর—তুমি ভাগ্যবান লোক। আমি বোকার মত কাজ করেছি তোমাদের দেশ থেকে চলে এসে।

যুক্তরাজ্যের বড় সহরের কর্মব্যস্ত, জটিল জীবনযাত্রার পরে গ্রীসের ক্ষুদ্র পার্কত্য গ্রামের অলস জীবন এদের আর ভাল লাগে না।



নূতন জগতের ছাদের উপর বীণাগীতের প্রতিমূর্তি

(চিলি ও আর্জেন্টিনার প্রত্যন্ত সীমান)

পৃথিবীর সর্বোচ্চ টেলিফোন লাইন

দক্ষিণ আমেরিকা থেকে চিলি এখন প্যারিসের সঙ্গে কথা বলে, হিমময় ছুরারোহ আশ্চর্য পর্বতের ওপর দিয়ে নূতন টেলিফোন লাইন পাতা হয়েছে তারই সাহায্যে। পৃথিবীর মধ্যে এইটিই সর্বোচ্চ আন্তর্জাতিক টেলিফোন লাইন। বিপদ, শীত, তুষারপাত ইত্যাদি অগ্রাহ্য করে উত্তর আমেরিকা ও চিলির ইঞ্জিনিয়ারেরা অসীম ধৈর্য ও সাহসের সঙ্গে ভারী টেলিফোনের তার আশ্চর্য তুষারাবৃত, ঝটিকাময়, হুর্গম শিখর ও গিরিবন্ধ পার করে নিয়ে গিয়েছে। বছরের মধ্যে এই সব জায়গা অন্ততঃ ছ'মাস বরফে ঢাকা থাকে। ঘন তুষারপাতের জন্ত পর্বতে প্রায়ই খবস্ নামে—এ অবস্থায় খুব মজবুত ও ভারী টেলিফোনের খুঁটিও ঝড়ের মুখে খড়কুটোর মত কোথায় উড়ে যাবে—সুতরাং টেলিফোন লাইন বাঁচাবার জন্তে পাহাড়ের ওপর গভীর পরিখা খুঁড়ে তা'র মধ্যে তার বসানো হয়েছে।

বিচিত্র-জগৎ

আণ্ডিজপর্বতের পাদমূলে আর্জেন্টিনার দিকে, লাস কুয়েভাস বলে যে ছোট গ্রামখানা আছে, সেখানে এই লাইনের উচ্চতা সমুদ্রবক্ষ থেকে ১২,৩০০ ফীট। আবার সমুদ্রগর্ভে ২১,০০০ ফীট জলের তলা দিয়ে চিলি থেকে সামুদ্রিক কেবল ইউরোপে ও মার্কিন যুক্তরাজ্যে গিয়েছে।

উচ্চতম আণ্ডিজের এই সব গিরিবন্ধ অত্যন্ত দুর্গম ও বিপদসঙ্কুল, কিন্তু মানুষ বহুকাল ধরে ব্যবসা-বাণিজ্যের জন্তে এই পথে চলাচল করে আসছে। পায়ে হেঁটে লামাদের পিঠে বোঝাই দিয়ে প্রাচীন যুগের ইণ্ডিয়ানরা বক্রতোয়া আকনকাগুয়া নদীর ধারে ধারে গিয়ে আণ্ডিজ পর্বতে উঠতে সুরু করত, উত্তুঙ্গ পাহাড়ের দেওয়ালের কাছ দিয়ে ক্রমশঃ ওপরে উঠত, বড় বড় শিখরদেশ টপকে যেত, নদীখাদ পার হত, তুষার-বর্ষণকে অগ্রাহ করে আণ্ডিজের ওপারে যথাস্থানে পণ্যদ্রব্য পৌঁছে দিত।



আণ্ডিজের হিমশীতল গিরিসঙ্কটের মধ্য দিয়া কেবল লইয়া যাওয়া হইয়াছে।

দক্ষিণ আমেরিকা যখন স্পেনের রাজপ্রতিনিধিদের দ্বারা শাসিত হত, তখন আণ্ডিজ পর্বতের এই সব দুর্গম গিরিবন্ধ দিয়ে যুদ্ধের রসদবাহী-পশুর দল ও সৈন্যবাহিনী চিলির সান্তিয়াগো সহর থেকে টকুমান ও কুয়ো-ইণ্ডিয়ানদের দেশে যেত। আবার এক বৎসর পূর্বে যখন চিলি ও আর্জেন্টিনা স্পেনের শাসনশৃঙ্খল থেকে নিজেদের মুক্ত করবার জন্তে যুদ্ধ করেছিল, তখন সান মার্টিনের বিখ্যাত “আণ্ডিজ বাহিনী”র জয়োল্লাসে এই জনবিরল হিমবর্তী গিরিপথ কতবার মুখরিত হয়েছে।

আণ্ডিজের এই টেলিফোন লাইন অনেকদূর পর্যন্ত আণ্ডিজের বিখ্যাত ‘রয়াক’ রেললাইনের সঙ্গে সমান্তরাল ভাবে গিয়েছে। এই রেলপথ ও জগতের মধ্যে একটি আশ্চর্য্য জিনিষ—অনেক বৎসর ধরে অনেক বড় বড় রেলওয়ে ইঞ্জিনিয়ারদের পরিশ্রমে এই পার্কত্য রেলপথ নির্মিত হয়।

আর্জেন্টিনা দেশের দিকে আণ্ডিজের পাদমূলে মেগোজা সহরে আরোহীরা বড় রেলপথ ছেড়ে মরুপার্বত্য রেল-লাইনের গাড়ীতে চড়ে। কয়েক ঘণ্টা ধরে গাড়ী যায় আণ্ডিজের নীচের অংশ দিয়ে—যত ওপরে উঠতে থাকে, তত ইঞ্জিনের গতি ক্রমশঃ মন্দীভূত হয়, রেলের লাইনের সেখানে গাঁজ-কাটা, রেলপথের খাড়াই সেখানে ক্রমশঃ বাড়ে, টানেল দীর্ঘতর হয় এবং সংখ্যাতেও বৃদ্ধি পায়, উদ্ভিদরাজি অদৃশ্য হয়।

জুন বা জুলাই মাসে এই রেলপথে ভ্রমণ করলে আণ্ডিজ পর্বতের পরিপূর্ণ মহিমা ও তুষারাবৃত রুক্ষরূপের সঙ্গে অত্যন্ত ঘনিষ্ঠ পরিচয় ঘটে। তখন এমন একটা কিছু দেখা যায়, জীবনে বা আর কখনো দেখা হয় নি। এর কারণ জুন বা জুলাই মাস দক্ষিণ আমেরিকার শীতকাল, আণ্ডিজের উচ্চতর অঞ্চলের তুষার ঝটিকা, বরফপাত, কুয়াসাবৃত শিখররাজির রূপ এই সময়ে যা দেখা যায় এবং যত আরামের সঙ্গে গদী-জাঁটা আসনে বসে দেখা যায়—পৃথিবীর কোন উচ্চ পর্বতমালায় এ শীতের রূপ তত আরামে দেখা যায় না। অনেক সময় তুষাররাশি সরিয়ে ফেলবার কল এঞ্জিনের আগে আগে যায়। ১৯৩০ সালে রেলপথের ওপর ২৫ ফীট পুরু হয়ে তুষার পড়েছিল, হৃদিকের ট্রেন আরোহীসমেত কয়েকদিন ধরে মাঝপথে আটকে গিয়েছিল।

ক্রমশঃ ওপরের দিকে উঠতে উঠতে রেলপথ মাউন্ট টুপুন্ গাতোর (২১,৫৫০ ফীট) পাদদেশ দিয়ে চিলির দিকে গিয়েছে—নিকটেই একটা অদ্ভুত-গঠনের পর্বতশৃঙ্গ, দেখতে ঠিক যেন ধূসর বর্ণের আলপেল্লা-পরা খুষ্ঠান সন্ন্যাসী। মাউন্ট টুপুন্ গাতোর ধন ছায়া ছাড়িয়ে আবার সূর্যালোকে নিষ্ফাস্ত হওয়ার কিছু পরেই ট্রেন ‘পুয়েন্টো ডেল ইঙ্কা’ বলে একটা প্রকৃতির নিশ্চিত পাথরের সেতু পার হয়,—দিন পরিষ্কার থাকলে এই সেতু পার হবার সময়ে আরোহীরা দক্ষিণ দিকে চেয়ে বিশাল অ্যাকনুকাওয়া পর্বতের মহিমময় দৃশ্য দেখতে পাবে—সমগ্র আমেরিকা মহাদেশের মধ্যে অ্যাকনুকাওয়া সর্বোচ্চ পর্বত তার চিরতুষারাবৃত শিখর সমুদ্রবক্ষ থেকে ২৩,০৮০ ফীট উর্দ্ধে আকাশকে স্পর্শ করেছে।

পশ্চিমমুখী ট্রেন লাস কুয়েভাসে চিলির সীমান্তে পৌছে যায়। এখান থেকে ওপর দিকে চেয়ে দেখলে পাহাড়ের ওপর দিকে টেলিফোন লাইন দেখা যাবে—এবং যদি আকাশ পরিষ্কার থাকে তবে লাস কুয়েভাস স্টেশনে পৌছবার ঠিক আগে, যেমন দু মাইল দীর্ঘ টানেল পার হয়ে ট্রেন রৌদ্রালোকিত চিলি স্পর্শ করবে, ঠিক সেই সময় পাহাড়ের ওপরের দিকে চাইলে টেলিফোন লাইনেরও অনেক ওপরে চিলি ও আর্জেন্টিনা এ দুই দেশের আন্তর্জাতিক শান্তির প্রতীকস্বরূপ স্থাপিত জগৎবিখ্যাত শান্তি-স্তম্ভ ‘ক্রাইষ্ট অফ দি আণ্ডিজ’ চিলি আর্জেন্টিনা-সীমান্তে সমুদ্রবক্ষ থেকে ১২,০০০ ফীট উঁচু একটা পর্বতের ওপর দেখা যাবে।

অনেক নীচে দেখা যাবে পর্বতশৃঙ্গবেষ্টিত ইঙ্কাহুদ—সেও সমুদ্রবক্ষ থেকে ৯০০০ ফীট উর্দ্ধে। এখান থেকে ট্রেন—বড় বড় টানেলের মধ্য দিয়ে নীচের দিকে নামতে থাকে, দুধারে খাড়া পাহাড়ের দেওয়াল, তাদের সৌন্দর্য্য ও মহিমা অবর্ণনীয়। পরিষ্কার পরিচ্ছন্ন নিরাপদ, স্টীম দ্বারা উত্তপ্ত ট্রেনের কামরায় বসে আরোহীরা তাদের টেবিল থেকে মুখ তুলে দেখতে পাবে যীশুখৃষ্টের শাস্তমূর্ত্তি তুমারাজ্জর পর্বতমালার পটভূমিতে তখনও অস্পষ্টভাবে দেখা যাচ্ছে। উচ্চতর গিরিপথের স্বর তাদের কানে যাবে—তুষারপাতের শব্দ, পাহাড়ের চূড়ার মধ্যে ঝড়ের গর্জন ধ্বস-নামার গুরুগম্ভীর রব। তাস খেলতে খেলতে একজন প্রথমশ্রেণীর মেলুনের যাত্রী বাইরের দিকে চেয়ে বললেন, অনেক উঁচু দিয়ে ওটা কি চলে গিয়েছে সাদা দড়ির মত ?

কেউ উত্তর দিলে না।

তাদের মধ্যে অনেকেই জানে না ওটা পৃথিবীর সর্বোচ্চ টেলিফোন লাইন, সান্তিয়াগোর হোটেলে বসে তুমারাজ্জর আণ্ডিজ, সুন্দর পাম্পাস প্রান্তর, সমুদ্র, অরণ্যানীর ব্যবধান এড়িয়ে যে কেউ স্বচ্ছন্দে ইউরোপ বা যুক্ত রাজ্যের কোনো বন্ধুর সঙ্গে খোসগল্প করতে পারে যে কোনো সময়। প্রাচীন দিনের ইঙ্কা-বীর তুপাক্ উপাঙ্কি যেদিন তাঁর বিজয়ী সৈন্যবাহিনী আণ্ডিজের বিপদসঙ্কুল গিরিপথের ওপর দিয়ে আর্জেন্টাইনের দিকে পরিচালিত করেছিলেন—কত দূরের হয়ে গিয়েছে সে সব দিন।

আজ সান্তিয়াগোতে বসে প্রণয়ী প্যারিসের প্রণয়িনীকে বলছে—কেমন আছ বন্ধু ? প্রণয়িনী হেসে বলছে—তাল আছি, প্রিয়তম।

গভীর পাহাড়ের ঝড়ের এ পারে দাঁড়িয়ে জেনারেল সান্ মার্টিন, ওপারে বৃদ্ধ ইঙ্কাবীর তুপাক্ উপাঙ্কি দুজনে কি কথাবার্তা কইছেন উচ্চৈঃস্বরে, তুষার ঝটিকার গর্জনে কেউ কারো কথা শুনতে পাচ্ছেন না।

পারস্ত

(পার্সিপোলিস্)

অতীত কালের বহু গুপ্ত রহস্য আবিস্কৃত হচ্ছে প্রত্নতাত্ত্বিকের কোদালের আগায়। ইজিপ্ট, সিরিয়া, ব্যাবিলোনিয়া তাদের প্রাচীন মহিমা গোপন রাখতে পারে নি, এবার পালা পড়েছে পারস্ত দেশের...

যীশুখৃষ্ট জন্ম গ্রহণ করবার ৩৩১ বছর পূর্বে আলেকজান্ডার দি গ্রেট যখন পার্সিপোলিস্ সহর লুণ্ঠ-তরাজ করে আশ্বিন দিয়ে পুড়িয়েছিলেন, তারপর সর্বপ্রথম আজ (১৯৩৩-৩৫) প্রাচীন পার্সিপোলিসের রহস্যময় কাহিনী লোক-সমাজে প্রচারিত হচ্ছে।

পার্সিপোলিস কথাটার অর্থ 'পারস্তের সহর'। এ রকম নাম হবার মানে এই যে, এই সহরের আসল নামটি যে কি ছিল, তা কারো জানা নেই। প্রাচীন যুগের কুয়াসার আড়ালে তা অদৃশ্য হয়ে গিয়েছে বহুকাল। কেবল এইটুকু জানা আছে যে, ২৫০০ বছর আগে পারস্ত-সম্রাট দরায়ুস দ্বারা এই সহর নির্মিত হয়—যাঁর পুত্র জ্যারাক্সেস বা খয়হর্ষ এথেন্স নগরীর নিকটবর্তী শৈলচূড়ায় বসে স্ত্রালামিসের যুদ্ধ ও গ্রীক বহর কর্তৃক পারস্ত বহরের পরাজয় লক্ষ্য করেছিলেন।

বর্তমান শিরাজ সহরের ৩৮ মাইল উত্তর-পূর্ব কোণে রৌদ্রদগ্ধ মর্ডদস্ত্ উপত্যকায় এই বিশাল প্রাচীন কালের নগরীকে—তার সমাধি, বিরাটকায় প্রস্তরমূর্তি, রাজপ্রাসাদ, স্নানাগার, হারেম, স্তম্ভাবলী—বহুকাল ধরে মরুভূমির কটা বালুরাশির নীচে কোঁড়হলী চক্ষুর দৃষ্টি থেকে গোপন রেখেছিল—দরায়ুস্ ও খয়হর্ষের সাধের এই রাজধানীকে এতদিনে চিকাগো বিশ্ববিদ্যালয়ের অন্তর্ভুক্ত ওরিয়েন্টাল ইনস্টিটিউট খনন করে দিনের আলোয় প্রকাশ করবার ভার নিয়েছে।

এর ভারপ্রাপ্ত নেতা প্রসিদ্ধ প্রত্নতাত্ত্বিক চার্লস্ ব্রেট্টেড। খনন-কার্যের পরিচালক ডাঃ আর্নল্ট হার্ড্জফিল্ড। এঁরা যে শুধু এখানে রাজপ্রাসাদ ও শিল্পদ্রব্য বার করেছেন তা নয়, পারস্ত-সম্রাটের একটা পুস্তকাগার পর্যন্ত এঁরা বার করেছেন, তাতে বিশ হাজার কাদার ইটের গায়ে কিউনিফর্ম বা বানমুখো অক্ষরে লিখন আছে।

ব্রেট্টেড বলেন, এইটাই সর্দাপেক্ষা মূল্যবান আবিষ্কার। এই ইটগুলির পাঠোদ্ধার করলে সুদূর অতীত যুগের কি ছবিই না পাওয়া যাবে!

কি ভাবে দরায়ুসের আমলের নাগরিকেরা দিন কাটাত, দিনে মর্ডদস্ত্ মরুভূমির বালুর ঝড়ে ঝালসাপোড়া হয়ে সাক্ষ্য জ্যোৎস্নায় তারা প্রাসাদের বিস্তৃত সোপানাবলীতে বসে বসে চারিদিকের দূর পর্বতমালার দিকে চেয়ে কি গল্প করত, কোন্ সে সব হারাণো প্রেমের কাহিনী? না বুঝে তাদেরও যে সব প্রিয় হয়ত রাগ করে বসে থাকত নিতান্ত নিষ্ঠুরের মত—ঐ সব ইটের গায়ে তীক্ষ্ণধার লেখনীর ফলার মুখে চিরকালের মত খোদাই হয়ে আছে সেই সব অবুঝ প্রিয়ের উদ্দেশে লিখিত কত বেদনা-নয় নিবেদন।

পারস্ত গোলাপ আর বুলবুলের দেশ হলে কি হবে, প্রেমের পথে গোলাপ ফুটে থাকে না, কোনো কালেই বুলবুলও ডাকে না, সে পথ ঐ মর্ডদস্ত্ মরুভূমির পথ।

সপ্তদশ শতাব্দীর প্রথম থেকেই ইউরোপীয় ভ্রমণকারী ও প্রত্নতত্ত্ববিদগণের কাছে পার্সিপোলিস্ সুপরিচিত। একটা দেওয়ালের গায়ে লেখা আছে, "হেনরী ট্যান্‌লি, নিউ ইয়র্ক হেরাল্ড, ১৮৭০"। প্রাচীন নগরীর নানা প্রস্তরময়

দেবদেবী ও অজ্ঞাত, ভীষণদর্শন জন্তু জানোয়ারের মূর্তি পুরাকালের ভ্রমণকারীদের ভয় ও বিশ্বয় উৎপাদন করে এসেছে।

এখনও কুসংস্কারগ্রস্ত ব্যাকট্রিয়ান্ বেদের দল সন্ধ্যার পরে এ পথে হাঁটতে সাহস পায় না, খয়হর্ষের রাজ-প্রাসাদের সিংহদ্বারে যে দুই বিশালকায় পক্ষযুক্ত বৃষের প্রস্তরমূর্তি আছে, তার সম্বন্ধে অনেক গল্প নিকটবর্তী গ্রামবাসীদের মধ্যে প্রচলিত।

এই পক্ষযুক্ত বৃষ দুটির মূর্তি যেন প্রাচীন পারশ্ব সাম্রাজ্যের প্রতীক, প্রাচীন দিনের সমস্ত রাজ্যকে যেন তারা সদর্পে যুদ্ধে আহ্বান করছে।

প্লুটার্ক তাঁর আলেক্জান্ডারের জীবনীতে লিখেছেন যে, পার্সিপোলিস অগ্নিপাত দ্বারা বিধ্বস্ত হয়। এতকাল পরে তার প্রমাণ পাওয়া গিয়েছে। ডাঃ হার্জফিল্ড প্রাসাদগুলির দেওয়ালের আশে পাশে, ঘরের মেঝেতে, গৃহপ্রাঙ্গনে অনেক পোড়া কয়লা ও ছাইয়ের অস্তিত্ব আবিষ্কার করেছেন।

প্লুটার্কের বিবরণে পাওয়া যায়, পারশ্বদেশ বিজয়ের সময় আলেক্জান্ডার পশ্চিম-পারশ্বের সুসা নগরীর সমস্ত অধিবাসীকে হত্যা করেন এবং পার্সিপোলিস অগ্নিদ্বারা বিধ্বস্ত করেন। এখানে এত যুদ্ধ ও অগ্নি মূল্যবান জিনিসপত্র পাওয়া গিয়েছিল যে, সেগুলো বহন করবার জন্তু ১০,০০০ জোড়া অশ্বতর ও ৫০০০ উটের আবশ্যক হয়।

পার্সিপোলিস-জয়ের পরে আলেক্জান্ডার একদিন শিবিরে সুরাপানে মত্ত অবস্থায় আমোদ-প্রমোদে ব্যস্ত ছিলেন। সে সময়ে একটি মেয়ে সর্বপ্রথম পার্সিপোলিস নগরীতে অগ্নিদানের প্রস্তাব করে। খয়হর্ষের প্রাসাদে প্রথমে আগুন দেওয়া হয়, পরে সারা নগরীতে অগ্নিপাত ব্যাপ্ত হয়ে পড়ে।

পাথরের স্তম্ভ, দেওয়াল, প্রস্তরমূর্তি ইত্যাদি কিছুই নষ্ট হয় নি আগুনে। প্রাসাদের ছাদ ও কড়িবরগা ছিল কাঠের, সেগুলোর কয়লা ঘরের মেঝেতে পাওয়া গিয়েছে। আলেক্জান্ডারের প্রস্থানের পর পার্সিপোলিস পরিত্যক্ত



পার্সিপোলিস : জারাম্বাসের (খয়হর্ষ) প্রাসাদ-তোরণ। তোরণ-গাত্রই পক্ষযুক্তবৃষ মূর্তিযুক্ত দৃষ্টব্য। এই পদ্ধতি এসিরিয়া হইতে পারশ্ব আনীত বলিয়া অনুমান করা হয়।

হয়। তারপরও এ পথে বহু লুণ্ঠনকারী এসেছে ও গিয়েছে, তাদের মধ্যেও অনেকে নগরীর ধ্বংসাবশিষ্টে দ্রব্যাদি অপহরণ করতে দ্বিধাবোধ করে নি।

এমন কি প্রাচীন পারস্য সম্রাটের সমাধিগুলি পর্য্যন্ত তত্ত্বরদের হাত থেকে অব্যাহতি পায় নি। পাহাড়ের গায়ে খোদাই মূর্তির অনেকগুলি তারা ভেঙ্গে নষ্ট করে দিয়েছে। মাটির উপরে যেসব স্তম্ভ বা প্রস্তরমূর্তি ছিল, ধ্বংসকারীদের নির্ভুর হাতের চিহ্ন তার সর্বদেহে।

আলেকজান্ডারের অভিযানের হাজার বছর পরে ইরাণের মরুভূমির অস্বারোহী বেদুইন দস্যুদল পার্শ্ব-পোলিসের উৎকর্ষে অনেকগুলি প্রস্তরমূর্তি নষ্ট করে দেয়।

বুশায়ার বা বন্দর আকাস পারস্যের একটা প্রধান বন্দর, পারস্য উপসাগরের তীরে। এখান থেকে শিরাঙ্গ ১১৯ মাইল, ঘুরে ঘুরে পাহাড়ের উপর দিয়ে রাস্তা। চিরকাল ধরে যারা ভ্রমণ করে এসেছে, তাদের পক্ষেও এই পথে



পার্সিপোলিস : রাজ-অধ; আধুনিক অস্বারোহীর সকল প্রিয় সজ্জাই ইহার সঙ্গে পাওয়া যাইবে।

ভ্রমণ একটা বিভীষিকার ব্যাপার। বহু পর্বতমালার মাথার উপর দিয়ে দিয়ে মোটরের পথ শেষে গিয়ে নামে মর্ভদস্ত্ উপত্যকায়। মর্ভদস্ত্ সমতল বটে, কিন্তু বর্তমানে মরু-প্রান্তর মাত্র। এই মর্ভদস্ত্ প্রান্তরের কেন্দ্রস্থলে পার্সিপোলিস অবস্থিত।

পার্সিপোলিস সহরের কয়েক মাইল উত্তর-পশ্চিমে কাকুন ভ্যালি তেলের খনি। পারস্যের মধ্যে এটাই বর্তমানে সকলের চেয়ে বড় তেলের খনি।

পার্সিপোলিসের সঙ্গে কিন্তু এ সব আধুনিক ব্যাপারের কোন যোগ নেই। মরুখালুর মধ্যে বসে সে তার প্রাচীন গৌরবের স্মৃতিতে ভোর হয়ে আছে। বিংশ শতাব্দীর পারস্যকে পার্সিপোলিস চেনে না।

১৬২১ খৃষ্টাব্দে জর্নৈক ইটালীয়ান ভ্রমণকারী মর্ভদস্তের এই ধ্বংসস্থলগুলিকে প্রাচীন পারস্যের রাজধানীর ধ্বংসাবশেষ বলে নির্ণয় করেন। কিন্তু তখনকার সময়ে স্তূপখনন বিষয়ে কারও কোন অভিজ্ঞতা ছিল না। বর্তমান পারস্য গবর্নমেন্ট ১৯৩০ সালে ওরিয়েন্টাল ইন্সটিটিউটের হাতে খননকার্যের ভার না দিলে আরও কতদিন পার্সিপোলিস অনাবিষ্কৃত থাকত কে জানে!

খননকার্যের যিনি ভারপ্রাপ্ত কর্মচারী ডাঃ হার্জফিল্ড, তাঁর চেয়ে যোগ্যতর ব্যক্তি খুঁজে বার করা যেত না। পারস্যে তিনি ত্রিশ বৎসরের উপরে আছেন এবং এদেশে প্রচলিত সকল রকম ভাষাতেই কথা বলতে পারেন।

বহু বৎসর পূর্বে তিনি পার্সিপোলিসের ধ্বংসস্থল পর্য্যবেক্ষণ করে ঠিক করেন যে, দরায়ুস ও খয়রথের হারেম অত্র সব অংশের চেয়ে অপেক্ষাকৃত ভালভাবে আছে। সুতরাং যখন অনেকদিন পরে ওরিয়েন্টাল ইন্সটিটিউটের তরফ থেকে পার্সিপোলিসের খননভার তাঁর উপর পড়ল, তখন তিনি প্রাসাদের এই অংশটা প্রথমে উদ্ধার ক'রে ও মেরামত ক'রে তাঁর আপিস সেখানে বসাবেন ভাবলেন।

কিন্তু কাজটা বড় সহজ ছিল না। এক একপানা প্রস্তর খণ্ড নতুন করে বসাতে হ'ল, যার ওজন কুড়ি টন। তা ছাড়া মাটির কাজও অনেক করতে হ'ল। এসব মেরামতের কাজ শেষ হওয়ার পূর্বে পর্য্যস্ত খনন-কারীর দল তাঁবুতে বাস করত, আর সে তাঁবু পাতা হ'ল দরায়ুসের প্রাসাদের ছাদে—কারণ ছাদ তখন চারিপাশের জমির সঙ্গে সমতলে অবস্থিত।

খনন আরম্ভ হওয়ার সঙ্গে সঙ্গে নানাবিধ ছোট বড় জিনিস পাওয়া যেতে লাগল—পুঁতির দানা, ছোট ছোট প্রস্তরমূর্ত্তি, মৃৎপাত্র, খেলনা ইত্যাদি।

প্রাসাদের বিভিন্ন অংশের পরস্পরের সঙ্গে মধ্যস্থ নির্ধারণ ক'রে তারপর ডাঃ হার্জফিল্ড একটা নক্সা তৈরী করলেন। নীচের সমতলভূমি মেপে প্রাসাদের সিংহদ্বার পর্য্যন্ত একসারি পাথরের সোপানাবলী। সোপানাবলী গিয়ে শেষ হয়েছে ঐ বিখ্যাত সিংহদ্বারের সম্মুখে, যার দু'পাশে পুরোঁক পক্ষবৃত্ত বৃষদ্বয়ের বিরাট মূর্ত্তি অবস্থিত। এই সিংহদ্বার নিৰ্ম্মাণ করেন সম্রাট খয়হর্ষ।

প্রাসাদ একটা নয়, অনেকগুলি—দরায়ুসের প্রাসাদ, দরায়ুসের হারেম, খয়হর্ষের প্রাসাদ ও খয়হর্ষের হারেম। পরবর্ত্তী জনৈক সম্রাট আর্কতখয়হর্ষের প্রাসাদ। এই প্রাসাদশ্রেণীর মাঝখানে আর একটা সিংহদ্বার আছে, যার দু'দিকে দু'টা স্তূবহুং সভাগৃহ। প্রত্যেক সভাগৃহে একশো প্রস্তর-স্তম্ভ—স্তম্ভের অরণ্য বলা যেতে পারে।

এই সব স্তম্ভের মাথায় কড়িকাঠগুলি ছিল সব কাঠের। পার্সিপোলিস নগরী যেদিন দগ্ন হয়, সেইদিন এই দুই সভাগৃহে কি ভীষণ ভাবেই না অগ্নি পরিব্যাপ্ত হয়ে পড়েছিল! সভাগৃহ দুইটার মেঝেতে ছাই জমে ছিল ২৬ ফুট উঁচু।

প্রাসাদের অন্তঃপুরের দিক থেকে এই সভাগৃহে আসবার কোনও সোপানশ্রেণী প্রথমে দৃষ্টিগোচর হয় নি। কিন্তু হার্জফিল্ড ঠিকই অনুমান করেছিলেন যে, এই সব ভগ্নস্তূপ অপসারিত হ'লে সোপানশ্রেণী পাওয়া যাবেই।

তাঁর নির্দেশমত সেই ২৬ ফুট উঁচু ভগ্নস্তূপ সরানো হ'ল এবং ফলে দুই সারি প্রস্তরময় সোপান তাদের বিচিত্র

কারুকার্যসহ আড়াই হাজার বছর পরে আবার দিনের আলোয় মুখ দেখালে। ওরিয়েন্টাল ইনষ্টিটিউটের কর্মচারিগণ বিবেচনা করেন, এই দুই সারি সোপানশ্রেণী তাঁদের সর্বশ্রেষ্ঠ আবিষ্কার।

এতকাল পর্য্যন্ত জগতের বিভিন্ন মিউজিয়মে প্রাচীন পারস্য শিল্প ও ভাস্কর্যের যে সব নিদর্শন সংগৃহীত হয়েছিল ঐ দুই সোপানশ্রেণীর আবিষ্কারের ফলে তাদের সংখ্যা হঠাৎ দ্বিগুণ বেড়ে গেল, মাত্র কয়েক সপ্তাহের ব্যবধানে।

সোপানশ্রেণীর বাইরের দিকে কোন প্রাচ্য দরবারের চিত্র খোদাই করা। পারস্য-সম্রাটের শরীররক্ষী ও প্রাসাদরক্ষী সৈন্যদল একসারি তাদের দিকে এগিয়ে আসছে পারস্য ও মিডিয়া দেশীয় রাজকর্মচারিগণ ও পারস্য সাম্রাজ্যের অধীন আটাশটি বিজিত জাতির রাজদূত। দূতগণের হাতে মূল্যবান উপঢৌকন—সোনা, ইবোনি ও হাতীর দাঁতের তৈরী শিল্পদ্রব্য, দামী পক্ষীপুচ্ছ, মধু, নানা প্রকার ফল, গবাদি পশু, সিংহ ও সিংহের বাচ্চা, উৎকৃষ্ট পরিচ্ছদপূর্ণ পেটিকা।



পার্সিপোলিস : রাজার নিকট প্রজ্ঞা উপহার সামগ্রী বহন করিয়া চলিতেছে। উপরে সিংহী ও সিংহ-শিশু, নিম্নে অশ্ব দ্রষ্টব্য (বালিলিক)।

পারশ্ব দেশীয় নববর্ষের দিন তারা সম্রাটকে অভিনন্দন করতে এসেছে, এই হ'ল ছবির বিষয়। ২৭শে মার্চ প্রাচীন পারশ্ব দেশীয় পঞ্জিকার নববর্ষের প্রথম দিন।

এই সব ছবিতে খোদাই মূর্তিগুলির উচ্চতা প্রায় ছ' ফুট এবং যতখানি জমিতে ছবি খোদাই আছে, তার দৈর্ঘ্য প্রায় হাজার ফুটের বেশী। একটি জায়গায় ছবিগুলি জড় করলে সাত হাজার বর্গফুট পরিমিত একখানা বড় প্যানেল হয়।

প্রাসাদের দেওয়াল পতনের সময় উপরের সারির কোন কোন ছবি যদিও একটু একটু নষ্ট হয়েছে, কিন্তু

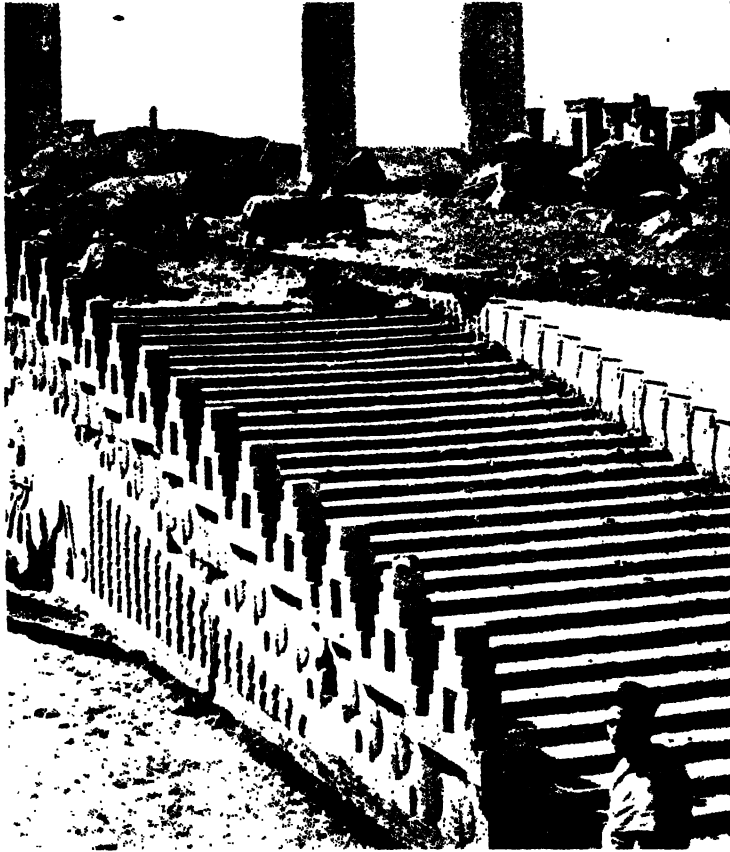

পার্সিপোলিস : রাজ-প্রাসাদের সম্মুখ সোপান-শ্রেণী।

মোটের উপর মূর্তিগুলির ভাব আজও এমন সুন্দর ও তাজা যে, মনে হয় শিল্পী কাল মাত্র তার বাটালীর কাজ শেষ করেছে।

প্রাচীন কিংবদন্তী যে অনেক পরিমাণে সত্য, বর্তমান প্রত্নতাত্ত্বিক অন্বেষণে অনেক ক্ষেত্রেই তার প্রমাণ পাওয়া গিয়েছে, যেমন ট্রয় নগরীর ধ্বংস সম্বন্ধে যে সব গল্প প্রচলিত আছে, তা সত্য হ'ক না হ'ক, ট্রয় নগরী যে আগুনে পুড়ে নষ্ট হয়েছিল, তার অনেক চিহ্ন পাওয়া গিয়েছে। পার্সিপোলিস-দাহ সম্বন্ধে কিংবদন্তী বহুকালের, কিন্তু এখন খনন করে দেখা যাচ্ছে, কথটা খুবই সত্য।

পার্সিপোলিস বহু ব্যবহারের ফলে ক্ষয় হয়ে যায় নি, হঠাৎ পরিত্যক্ত হয়েছিল। একটা ঘরে এমন সব চিহ্ন আছে, যা দেখে মনে হয় বাড়ীর লোক ঘরের মধ্যে আহারে বসেছিল, হঠাৎ কোন বিপদপাতের দরুণ খাবারের

পাত্র ফেলে উঠে পালিয়েছে। আড়াই হাজার বছর পূর্বে প্রাচীন পার্সিপোলিসের এই বাঁধান গৃহতলে কোন বিয়োগান্ত নাটকের অভিনয় হয়ে গিয়েছে, আজ কে তার খবর রাখে?

ছোট রেললাইন পাতা হয়েছে রাবিশ বইবার জন্ত। রাবিশের মধ্যে হয়তো মূল্যবান দ্রব্য থাকতে পারে সেজন্ত রাবিশ এক জায়গায় জড় করে তা বেছে দেখা হয়, যদি কিছু তার মধ্যে মেলে। এক জায়গায় রাবিশ সরাবার পরে খুব লম্বা নর্দমা বার হয়ে পড়েছে, প্রাসাদের জল নিকাশ হ'ত এই নর্দমা দিয়ে। নর্দমা একটা নয়, অনেকগুলি এবং নানাদিকে তাদের বহু শাখাপ্রশাখা আছে।

এই সব নর্দমার মোট দৈর্ঘ্য এখনও মাপ হয় নি। কিন্তু এ কথা ঠিক যে, এই সকল নর্দমার প্রস্তুতপ্রণালী বর্তমান কালেরও যে কোনো স্থানিটারি এঞ্জিনিয়ারের গোঁরবের বিষয়। অল্পমান করা হয়, প্রাচীন পারসীকগণ

আসিরীয়া ও ব্যাবিলোনিয়া থেকে নর্দ্যামার গঠনপ্রণালী শিক্ষা করে। আসিরীয়া রাজ্য ছিল বর্তমানে যা উত্তর-ইরাক এবং দক্ষিণ-ইরাকে ছিল সেকালের ব্যাবিলোনিয়া। বাগদাদ সহর থেকে ৫০ মাইল উত্তর-পূর্বে টেল-আসমার প্রান্তরে ওরিয়েন্টাল ইন্সটিটিউট খৃষ্টপূর্ব ২৬০০ বৎসরের একটি প্রাচীন ব্যাবিলোনীয় নগরী খুঁড়ে বার করেছেন, তাতে সহরের বড় বড় রাজপথের তলায় এই ধরণের পয়ঃপ্রণালী নির্মিত দেখা যায়।

পার্সিপোলিস সহর থেকে কিছু দূরে মর্ডদস্ত্ প্রান্তরের বক্ষে ছয় হাজার বৎসরের প্রাচীন একটা প্রস্তরযুগের গ্রামের চিহ্ন পাওয়া গিয়েছে। এই গ্রামের একটা ঘরের মেঝেতে কতকগুলো মৃৎপাত্র ছিল, তাদের গায়ে নানা রকম ফুল লতা-পাতা আঁকা। ঘরের দেওয়াল রাঙা গিরিমাটা দিয়ে রং-করা।

আধুনিক ঐতিহাসিকগণের ধারণা—এশিয়ার এই সব অঞ্চলে মানব-সভ্যতা প্রথম জন্মলাভ করে। চিকাগো বিশ্ববিদ্যালয়ের অন্তর্ভুক্ত ওরিয়েন্টাল ইন্সটিটিউট বর্তমানে এই সভ্যতার ইতিহাসের উপকরণ খুঁজতে ব্যস্ত। উত্তরে তুরস্ক, দক্ষিণে সিরিয়া, প্যালেস্টাইন ও ইজিপ্ট, পূর্বে পারশু—সব শুদ্ধ জড়িয়ে প্রায় ৪০০০ বর্গ মাইল ব্যাপী স্থান এঁদের কর্মক্ষেত্র। এই সব অঞ্চলের জনহীন মরুপ্রান্তরের মধ্যে কত প্রোথিত প্রাচীন নগরীর অস্তিত্ব আছে, তার ঠিকানা নেই। এঁরা তার একটা তালিকা করছেন। ১৯৩২ সালে ইম্পিরিয়াল এয়ারওয়েজ কোম্পানীর একটা মনোপ্লেন ভাড়া করে এঁরা কায়রো সহরের হেলিওপোলিস এরোড্রোম থেকে ওড়া শুরু করেন এবং প্যালেস্টাইন, উত্তর ও দক্ষিণ-ইরাক, পূর্বে পারশু উপসাগরের তীরবর্তী বন্দর আব্বাস এবং উত্তর-পশ্চিমে শিরাজ, পার্সিপোলিস সমস্ত দেশ উড়ে বেড়িয়ে দেখেন, কোথায় কোন্ প্রাচীন নগরীর চিহ্ন আছে ও আকাশ থেকে তাদের ফটো নেন।

ইরাকের মরুভূমিতে সে সময় ছিল ঝড়ের সময়, কারণ গুঁরা উড়তে শুরু করেন মার্চ মাসে; দিন রাত মরু-বালুর ঝড় বইছে, উপরে নীচে অন্ধকার, ইরাকে আবার এই ঝড়ের বালি ১৫০০০ হাজার ফুট উঁচুতে পর্যন্ত ঠেলে ওঠে—পাইলট শুধু বেতारे ইম্পিরিয়াল এয়ারওয়েজ কোম্পানীর রেডিওস্টেশনগুলি থেকে পথ জেনে নিয়ে চোখ বুঁজে এরোপ্লেন চালালে দিন চুই। তখন সকলে বললে, এতে কোন কাজ হবে না, এত ধূলাতে ফটো নেওয়া যায় কি করে? নাম মাটীতে, ঝড় থামতে দাও।

এরোপ্লেন থেকে পার্সিপোলিস ও বহু প্রাচীন স্থানের সুন্দর ফটোগ্রাফ নেওয়া হয়েছে। এই এরোপ্লেনের চালক ছিলেন বিখ্যাত কাপ্তেন ওলি, যিনি এক সময়ে প্রিন্স অফ ওয়েল্‌সের এরোপ্লেনের পাইলটের কাজ করেছেন। ওরিয়েন্টাল ইন্সটিটিউটের অল্পতম পরিচালক ডাঃ জেমস ব্রেস্টেড বলেন :—

“মানুষের সভ্যতার উত্থান ও পতনের ইতিহাস একটা গোলোকধাঁধার মত। এর সব খেই খুঁজে পাওয়া ভার। তবুও আমার মনে হয় প্রাচ্যদেশের এই সব অঞ্চলেই ওর চাবিকাঠির সন্ধান মিলবে। উত্তর-সিরিয়ায় এলেকজান্ড্রেট্টা ও আলেক্সান্দ্রিয়া সহর দুটোর মধ্যে চাটাল হুয়ুক নামে যে প্রাচীন নগরীর ধ্বংসস্তুপ আছে, তার উপর দাঁড়িয়ে আমি দূরবীণ দিয়ে দেখেছি, চারিদিকের প্রান্তরের মধ্যে আরও পঞ্চাশটা প্রাচীন নগরীর স্তুপ বর্তমান। আমরা পশ্চিম-এসিয়ার এই রকম ষোলটা স্তুপ খুঁড়বার ভার নিয়েছি—আমাদের বেশী টাকা নেই। ইউরোপ ও আমেরিকার অল্প অল্প প্রতিষ্ঠান যদি আমাদের মত এদিকে মন দেয়, তবে মানব সভ্যতার একটা অন্ধকার যুগে সত্যের আলোকপাত হবে। হাজার হাজার এরকম প্রাচীন নগরীর ধ্বংসস্তুপ রয়েছে সমস্ত পশ্চিম এসিয়ার মরুভূমিতে ছড়িয়ে।”

বর্তমান প্যালেষ্টাইন

গত দশ বৎসরে প্যালেষ্টাইনের বহু পরিবর্তন হয়েছে—এত বেশী পরিবর্তন হয়েছে যে, যীশুখৃষ্টের জন্মের পর থেকে এ সময়ের পূর্ব পর্যন্ত তা হয় নি।

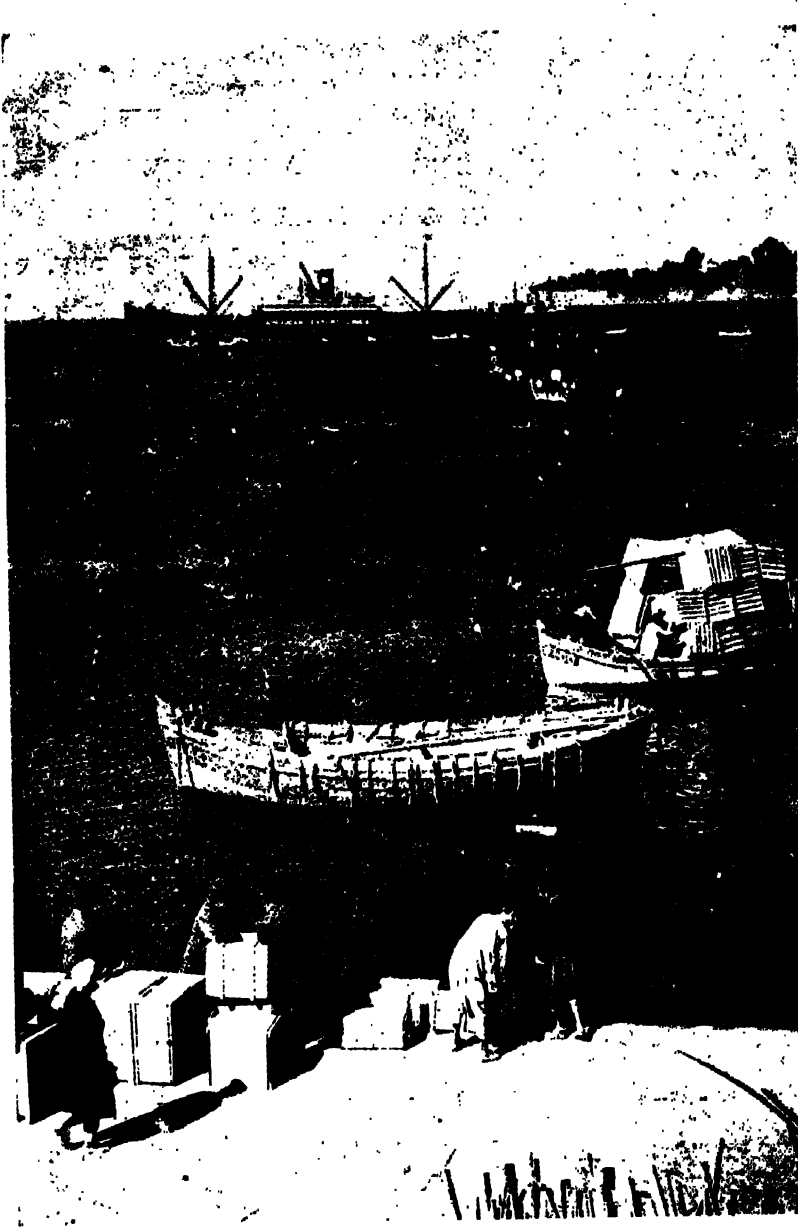

প্যালেষ্টাইন : জাফা বন্দর। উখিত পর্বত-চূড়া সমূহ ব্রেকওয়াটারের কাজ করে।

পবিত্র জর্ডান নদীর জলে কলকজা বসিয়ে যে তড়িৎ শক্তি উৎপাদন করা হয়, শারণের বাইবেল-প্রসিদ্ধ প্রাস্তরের মধ্য দিয়ে বড় বড় লোহার খুঁটা সেই উড়িৎ শক্তি কত ধরে বিদ্যুতের আলাে জালাচ্ছে, আগে যে-সব ঘরে জলপাইয়ের তেলে প্রদীপ মিটমিট করে জলত।

খৃষ্টানদের পরম পবিত্র তীর্থ প্যালেষ্টাইন, এই নামের সঙ্গে বাইবেলোক্ত কত প্রাচীন কাহিনীর যোগ রয়েছে, কত সাধু-মহাত্মার পুণ্যপদরেণুস্পর্শে ধল হয়েছিল এই দেশ! এখনও কি এখানে মেমপালকের বেশে সজ্জিত হয়ে ডেভিড মেমদল মাঠে নিয়ে যান!

এখন প্যালেষ্টাইন আধুনিক রীতিনীতি গ্রহণ করেছে—সভ্য হয়েছে, প্রাচ্য ও প্রতীচ্য, প র স্প রে র মিলন-ভূমি হয়ে উঠেছে।

যে গিরিশুহায় রাজা সল এণ্ডরের ডাইনি বুড়ীর সঙ্গে দেখা করেছিলেন, তার নীচে দিয়েই ছ'শো সাতাশ মাইল লম্বা পাইপ-লাইন ই রা কে র খনিজ তেল বহন করে নিয়ে মরুভূমি ও পর্বতশ্রেণী ভেদ করে চলেছে ভূমধ্যসাগরের উপকূলে।

জোসেফ যে-পথে উটের পিঠে ইজিপ্টে গিয়েছিলেন, এখন সেখানে হালফ্যাসানের বড় বড় মোটরগাড়ী ছোটে।

ব্যবসা-বাণিজ্য ক্রমেই বেড়ে চলেছে, কাজেই মাউন্ট কারমেলের পাদদেশে হাইফা বলে যায়গায় নতুন একটি বন্দর খুলতে হয়েছে। হাইফা একটি ছোট সহর, একর উপসাগরের দক্ষিণ তীরে অবস্থিত, প্যালেষ্টাইনের সারা উপকূলের মধ্যে এই একমাত্র প্রকৃতি-নির্মিত উপসাগর। জাফা প্যালেষ্টাইনের প্রাচীন বন্দর, কিন্তু সেটা বড় সমুদ্রের

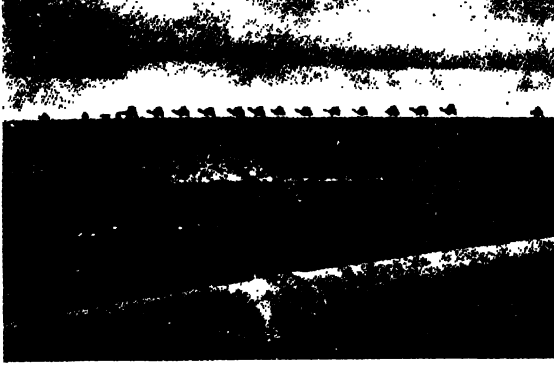

চকবালসীমায় উষ্ট্রবাহিনী পুরাতন প্যালেষ্টাইনের নিদর্শন। সম্মুখে পাইপলাইন বর্তমান প্যালেষ্টাইনের পরিচয়। গুণনা এই দুইটিই পাশাপাশি দেখিতে পাওয়া যায়।

মুখে, বহিস্‌মুদ্রের চেউয়ের আক্রমণ থেকে ছোট ছোট জাহাজের বাঁচাবার উপায় নেই সেখানে। প্যালেষ্টাইনে উৎপন্ন কমলালেবু পূর্বে জাফা থেকে রপ্তানী হত, এখন হয় হাইফা থেকে।

হাইফা উত্তর শামন-বিভাগের হেড-কোয়ার্টার। এই বিভাগ সিরিয়া দেশের সীমানা পর্যন্ত বিস্তৃত, প্রাচীন ফিনিসিয়া, গ্যালিলি ও সামারিয়ার খানিকটা অংশ এর মধ্যে পড়ে। হেজাজ রেলওয়ে হাইফা বন্দরকে সিরিয়া ও ইউরোপের সঙ্গে এবং প্যালেষ্টাইন রেলওয়ে একে জেরুজালেম, জাফা ও ইজিপ্টের সঙ্গে যুক্ত করেছে।

বাইবেল-প্রসিদ্ধ বেথলেহেম এখনও আছে, তবে মধ্য-ইউরোপের বুল্‌ভার্সমুহ থেকে সত্ত্ব-প্রত্যাগতা, আধুনিক-

তম পোষাকে সুসজ্জিতা সুন্দরী ইহুদী তরুণী সেখানে মধ্যযুগের দীর্ঘ ও টিলাচালা পোষাক পরিহিতা গ্রাম্য মেয়েদের গা ধেসে একই পথে চলে।

কৃষিকার্যের অবস্থা কিন্তু সমানই আছে। আরব চাষীরা কাঠের লাঙলে বন্দ, উট অথবা গাধা জুড়ে চাষ আজও করে—এশিয়ার সর্বত্র যে ভাবে করা হয়, তেমনি। এদেশের প্রধান শস্ত যব, গম, জনার ও তিল। প্রত্যেকের বাড়ীতে দুটো দশটা জলপাইয়ের গাছ আছে—আমাদের দেশে যেমন আম কাঁটালের গাছ থাকে। জলপাই গাছ এদেশে একটা সম্পত্তি। জলপাই ফলের সময় গরীব লোকে জলপাই খেয়ে দিন কাটিয়ে দেয়। গৃহপালিত পশুর অবস্থা সমানই খারাপ। কোনোরকম পশুর খাওয়ার চাষ করার চলন নেই, যেমন প্রাচ্যদেশের কোথাও বড় নেই। ফলে দুর্কল পশু দিয়ে চাষের কাজ যেমন হবার তেমনি হয়।



হাইফা : প্যালেষ্টাইনের আধুনিক বন্দর। (১৯৩০ সনে নির্মিত)

প্যালেষ্টাইনে জার্মানদের ছ একটা বড় বড় কৃষিক্ষেত্র আছে, এই সব কৃষিক্ষেত্রে গবর্ণমেন্ট থেকে আধুনিক পদ্ধতির চাষ প্রচলন করবার চেষ্টা চলছে। আরব চাষীরা সম্প্রতি এদিকে মন দিয়েছে। গবর্ণমেন্টের কৃষি-বিভাগের লোকে চাষীদের জমিতে গিয়ে এই সব পদ্ধতি বুঝিয়ে দেয় ও অগ্নাত্ত বিষয়ে সাহায্য করবার চেষ্টা করে।

এখানে লোকে যা করবে তা বলবদ্ধ হয়ে করবে। কিছু করতে হলে গ্রাম্য মসজিদে সবাইকে ডেকে এনে সভা করে ইতিকর্তব্য স্থির করা হয়। এতে ফল হয় ভালই, ছোট ছোট গ্রামেও আজকাল কো-অপারেটিভ ব্যাঙ্ক

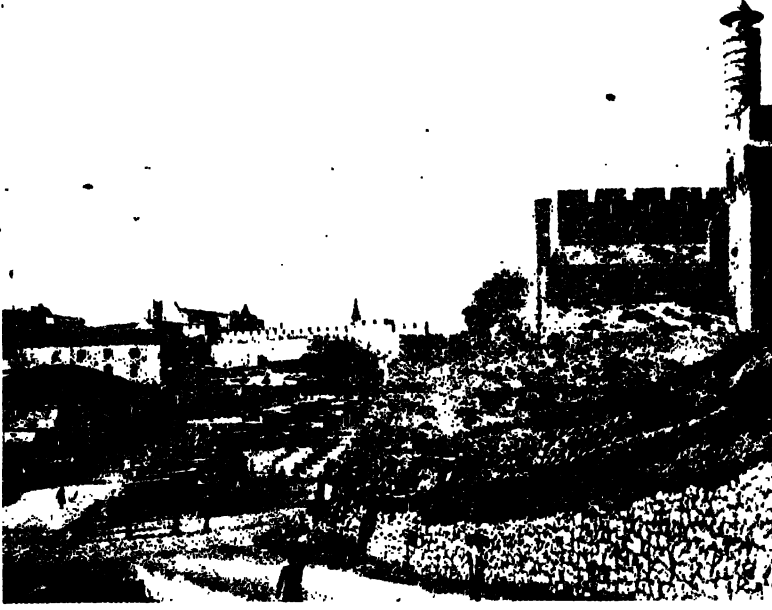

জেরুসালেম : মোটরবাসের টার্মিনাস।

স্থাপিত হয়েছে—তা থেকে ভাল বীজ বিতরণ করা হয়, পশুর রোগ হলে চিকিৎসার বন্দোবস্ত করা হয়, টাকা অগ্রিম দেওয়া হয় চাষ কাজের সুবিধার জন্তে।

বহু শতাব্দী ধরে ইজিপ্ট, সিরিয়া, এশিয়া মাইনর, -মধ্য-এশিয়ার দেশসমূহের মধ্যে বাণিজ্য-সম্পর্ক রয়েছে—বণিকেরা উটের পিঠে পণ্য বোঝাই দিয়ে প্যালেষ্টাইনের পথ দিয়েই যাতায়াত করে। অথচ এই পথ চলে গিয়েছে ছুস্তর মরু-ভূমি পার হয়ে, যে-পথে পুলিশ নেই, পাহারা নেই; আইনের



বাইবেলোক্ত নাজারথ : • বর্তমানে লাদলের সাহায্যে চাষের বন্দোবস্ত হইতেছে।

আশ্রয় থেকে বিভাঙিত দস্যুদল পশিকদের উপর অত্যাচার না করে সেদিকে দৃষ্টি রাখা অত্যন্ত প্রয়োজন। যখন এ-অঞ্চল রোম সাম্রাজ্যের অন্তর্ভুক্ত ছিল, তখন রোমানরা এটা বুঝেছিল এবং গীমানাকে সুরক্ষিত রাখার উদ্দেশ্যে জর্ডান নদীর ওপারে বহুদূর ব্যোপে সামরিক খাঁটি স্থাপন করেছিল।

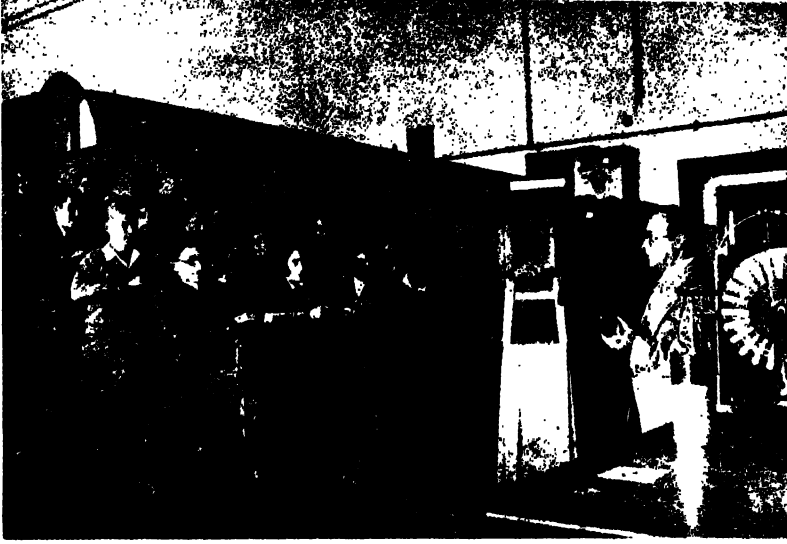

প্রাচীন প্যালেস্টাইনে আধুনিক বিজ্ঞানের গম্যাপনা চলিতেছে।

লাভ হয়েছিল সন্দেহ নেই, কাজও হত ভাল। যে গ্রামের শাসন-সীমানার মধ্যে ডাকাতি, লুটপাট বা খুন হয়েছে, পুলিশের লোকে সেই গ্রামের কর্তৃপক্ষকে ডাকাতির জন্ম দায়ী করত।

বর্তমান প্যালেস্টাইনে আধুনিক নিয়মের পুলিশদল গড়ে উঠেছে—ইংরেজ ও সে-দেশের কনষ্টেবল ছই-ই আছে পুলিশদলে। তারা বড় বড় আরবী ঘোড়ায় চেপে সহরের পথে ট্রাফিক-পুলিশের কাজ করে, কিংবা পাহাড়ের উপরে ডিউটিতে যায়। আজকাল পথে-খাটে তেমন অত্যাচার নেই এবং কৃষকেরা বাজারে তাদের জিনিষপত্র বেচতে নিয়ে যেতে পারে অনেকটা নিরাপদেই। তবুও মাঝে মাঝে পাহাড়ের মধ্যে এখনও দস্যুরা কখনো কখনো দেখা দেয় ও শাসন-বিভাগ, প্রজাবর্গ ও পুলিশকে অত্যন্ত কষ্ট দেয়। যতদিন পর্যন্ত তাদের উচ্ছেদসাধন না ঘটবে ততদিন পর্যন্ত এ দুর্ভোগ চলবে।

মহাযুদ্ধের পূর্বে প্যালেস্টাইনে মোটর-চলাচলের উপ-যুক্ত রাস্তা ছিল না, তার প্রয়োজনও ছিল না, কারণ তখন সমগ্র প্যালেস্টাইনে মোটরগাড়ী ছিল মাত্র একখানি।

পামিরা থেকে জেরাশ ও পেট্রা পর্যন্ত পথের মধ্যে প্রাচীন যুগের সামরিক খাঁটির এই সব ধ্বংসাবশেষ রোমান শাসন-পদ্ধতির দূরদর্শিতার নীরব সাক্ষ্য প্রদান করছে। রোমানদের এই নিয়ম তুর্কীদের সময়ে ছিল না। তখন পথের ধারের বড় বড় গঞ্জ বা গ্রাম পশিকদের কাছ থেকে কিছু কিছু কর নিয়ে তার বদলে তাদের দস্যুদলের হাত থেকে রক্ষা করার ভার নিত। এ ব্যবস্থাতে তুর্কী গবর্নমেন্টের ব্যয়ভার অনেক



প্যালেস্টাইন : কমলালেবুর বাগান।

বর্তমানে উপলসঙ্কুল নদীখাত ও শিলাস্তুত পর্বতপথের পরিবর্তে প্যালেষ্টাইনের সর্বত্র সিরিয়া থেকে ইজিপ্টের সীমানা পর্যন্ত, ভূমধ্য-সাগর থেকে জর্ডান নদী পর্যন্ত, ওদিকে সিনাই উপদ্বীপ ও বাগদাদ পর্যন্ত আধুনিক ধরণের রাস্তা তৈরী হয়েছে, মোটর যাতায়াতের কোনো অসুবিধা নেই।

এ পর্যন্ত চার হাজার মোটরগাড়ী রেজিষ্ট্রী হয়েছে পুলিশ আপিসে—তার মধ্যে মোটরবাসই বেশী—এগুলি মোটর-লরির ফ্রেমের উপরে কাঠের ঘর বসানো মাত্র। কিন্তু এরা খোড়ায় টানা দেশী গাড়ীগুলো তাড়িয়েছে, এখন মোটরবাসে সবাই যায়, প্রাচ্য সম্রাজ্য লোক থেকে বোরখা পরা মুসলমান মহিলা, আপিসের কেরণী থেকে বৈদেশিক ভ্রমণকারী পর্যন্ত।

বিশ বৎসর পূর্বে প্যালেষ্টাইনের একমাত্র রেলপথ ছিল ফরাগীদের নিশ্চিত জাফা থেকে জেরুজালেম পর্যন্ত একটা ছোট রেল লাইন—হাইফা থেকে এরই শাখা পূর্বদিকে জর্ডান নদী পার হয়ে ডামস্কাস-মদিনা রেলপথের সঙ্গে মিশেছিল। যুদ্ধের সময় সুয়েজ থেকে সিনাই উপদ্বীপের উপর দিয়ে, গাজা ও লিড্‌ডা এই দুই প্রাচীন সহর পথে



কমলালেবু, বস্তা বোঝাই হইয়া ইউরোপ, ইংলণ্ড ও ইজিপ্টে চালান হইতেছে।

রেখে হাইফা পর্যন্ত একটা নূতন রেলপথ নিশ্চিত হয়। বর্তমানে যাত্রীরা প্রাতর্ভোজন ও বৈকালিক চা-পানের মধ্যে গোটা সিনাই উপদ্বীপ ও প্যালেষ্টাইন পার হয়ে যেতে পারে যা পার হতে মোজেসের লেগেছিল চল্লিশ বছর।

এরোপ্লেনেরও অভাব নেই—বরং এই মরুপর্বতসঙ্কুল দেশে এরোপ্লেনে যাওয়াই সুবিধা। গ্যালিলি সাগরে (আসলে একটা হ্রদ) এখন আকাশ থেকে উড়ো-জাহাজ নেমে প্রাচীন ধীবরদের বিস্মিত করে

দেয়, কারণ গ্যালিলি এখন ইউরোপ থেকে পূর্ব-এশিয়াগামী উড়ো-জাহাজের পেট্রোল ভর্তি করবার জায়গা।

গ্যালিলি ও গাজা সহর থেকে এখন হালফ্যাসানের সৌখীন সাজসজ্জাবৃত্ত উড়োজাহাজ মাল ও যাত্রী নিয়ে পূর্ব-এশিয়ার দিকে রওনা হয়—এই সব উড়োজাহাজে মালসমেত কুড়িজন যাত্রী বহন করতে পারে—চার ইঞ্জিনযুক্ত, ঘণ্টায় বেগ গড়ে ১২০ মাইল। রেলে এবং আকাশপথে তিনদিনে প্যালেষ্টাইন থেকে লণ্ডনে যাওয়া যায়।

মহাযুদ্ধের শেষে প্যালেষ্টাইনের একজন বৃদ্ধ ইহুদী জনৈক আমেরিকান ভ্রমণকারীর প্রণের উত্তরে বলেছিল—‘ঘরে আমাদের রাত্রে আলো জ্বলে না কেন, জিগেস করছেন? আজ্ঞে, হুজুর, জলপাই তেলের প্রদীপ মিটমিটে আলো দেয়, তাতে তো কোনো কাজ হয় না, তাই আমরা সূর্য অস্ত যাবার সঙ্গে সঙ্গেই বিছানায় শুয়ে পড়ি।’

এখন জর্ডান নদীতে কলকজা বসিয়ে যে তড়িৎশক্তি উৎপাদন করা হয়, জর্ডান থেকে হাইফা পর্যন্ত, ওদিকে টেল আভিত ও জাফা পর্যন্ত সর্বত্র বড় বড় লোহার খুঁটা ও তারের সাহায্যে সেই বিদ্যুৎ পাঠানো চলছে।

ডেড্‌সি বাল্যাকাল থেকে প্রত্যেকেরই পরিচিত। নামে সমুদ্র যদিও, আসলে এটাও গ্যালিলি সমুদ্রের মত একটা হ্রদ। এই হ্রদে কোনো প্রাণী বা উদ্ভিদ নেই, থাকা সম্ভব নয়—জলে পটাশ ও বোমিন এত বেশী পরিমাণে বর্তমান। এখানে চোলাইয়ের কল বসিয়ে হ্রদের জল থেকে পটাশ ও বোমিন বার করে নিয়ে বিদেশে রপ্তানী করা হয়। শীত্ৰই উভয় দ্রব্যের রপ্তানীর পরিমাণ বছরে ১০০,০০০ টন দাঁড়াবে।

যাঁরা ভাবেন যে কলার চাষ ট্রপিক্স ভিন্ন সম্ভব হয় না—তাঁরা ডেড্‌সি থেকে কয়েক মাইলের মধ্যে জেরিকো সহরের উপকণ্ঠে বিস্তৃত কলাবাগান দেখে বিস্মিত হবেন। কাটা খালের সাহায্যে এই কলার ক্ষেতে জল সেচন করা হয়—তবে বাৎসরিক বৃষ্টি পতনের পরিমাণ এসব মরুদেশে এত সামান্য যে, বর্ষণধারামুখর ট্রপিক্সের মত অত বড় গাছও এখানে হয় না বা ফলও ও-ধরণের হয় না। স্থানীয় বাজারে আদৃত হলেও অন্তর্দেশে সে কলা রপ্তানী করার যোগ্য নয়।

গ্যালিলি হ্রদের উত্তরে একটা ছোট হ্রদ আছে—এখানকার জলে জলজ খাগ, শেওলা, দাম অত্যন্ত বেশী। এখান থেকে ম্যালেরিয়া-বীজাণুবাহী মশা উৎপন্ন হয়ে সারা প্যালেষ্টাইনে ম্যালেরিয়া ছড়িয়ে দিত। গবর্ণমেন্ট ও ধনী ইহুদী ব্যবসায়ীদের সম্মিলিত চেষ্টার ফলে এই হ্রদের জল বড় বড় খাল কেটে নানা দিকে বার করে দেওয়া হচ্ছে, ঘাস ও শেওলা পরিষ্কার করা হয়েছে—ফলে প্যালেষ্টাইনে এখন ম্যালেরিয়া অনেক কম। বিখ্যাত রক্‌ফেলার ফাউন্ডেশন ট্রাষ্ট এই উদ্দেশ্যে যথেষ্ট অর্থ সাহায্য না করলে বোধ হয় এত সম্ভব সাফল্য লাভ সম্ভবপর হত না।



কমলালেবুর ক্ষেত। আধুনিকতম বৈজ্ঞানিক প্রক্রিয়ার সাহায্যে ইহার চাষ হয়। ব্যবসায় হিসাবে ইহা খুব লাভজনক।

৫২ বছর আগে ব্যারন এডমণ্ড রথচাইল্ড রিশন ল্য জিয়ন নামক স্থানে একটা ইহুদী উপনিবেশ স্থাপন করেন—এবং ব্যবসার নিমিত্ত ড্রাকার চাষ সেখানে প্রথম শুরু হয়। আঙুর থেকে সুরা তৈরী করার কলকজা বসানো হয় - মদের গুদাম ও কারখানা গড়ে ওঠে। কয়েকটি খৃষ্টীয় মঠেও ভাল মদ প্রস্তুত হয়।

কিন্তু লেবু জাতীয় ফলই প্যালেষ্টাইনের প্রধান পণ্য। মহামুদ্রের পূর্বেও জাফার কমলালেবু ইউরোপে বিখ্যাত ছিল। কমলালেবুর ফসলের সময়ে প্রায় সাড়ে দশ লক্ষ বাক্স কমলালেবু বিদেশে রপ্তানী হত।

এদেশের লেবুফলের চাষ বহু পুরাতন, খৃষ্টীয় প্রথম শতাব্দী থেকে এর শুরু—ইউরোপ, আমেরিকা ও আফ্রিকায় লেবুজাতীয় ফলের চাষ আরম্ভ হয়েছে অনেক পরে। এসিয়ার দূরতম প্রদেশসমূহ থেকে এই প্যালেষ্টাইনের মধ্য দিয়েই ভূমধ্যসাগরের উপকূলবর্তী সব স্থানে লেবুর চাষ ছড়িয়ে পড়ে। প্রাচীন কালের খৃষ্টান তীর্থযাত্রীদের

বিবরণে ও ক্রুজেডের সামরিক ইতিহাস-লেখকদের গ্রন্থে মধ্যযুগে প্যালেষ্টাইনে কমলালেবু, গোঁড়ালেবু, মুসাধির, লাইম প্রভৃতি লেবু জাতীয় ফলের বিস্তৃত বাগানের উল্লেখ আছে।

ঊনবিংশ শতাব্দীর মধ্যভাগে এখানকার কমলালেবু ইউরোপে রপ্তানী করবার রেওয়াজ প্রচলিত হয়। বর্তমানে লেবু রপ্তানীর ব্যবসা প্যালেষ্টাইনের অল্প সব ব্যবসাকে ছাড়িয়ে গিয়েছে এবং লেবু জাতীয় ফলই এখানকার সর্বপ্রধান কৃষিসম্পদ। ১৯৩৩ সালে এক জাফা বন্দর থেকে ৪,০০০,০০০ বাক্স ফল বিদেশে চালান গিয়েছিল।

অধিকাংশ দেশে ইতিহাস লেখা থাকে প্রাচীন কীর্তির ধ্বংসস্থলে, আচার-ব্যবহারে ও প্রাচীন মুদ্রায়। প্যালেষ্টাইনে সে সব ছাড়া আর একটা জিনিসে বহু শতাব্দীব্যাপী নানা বৈদেশিক অধিকার ও ভাগ্যবিপর্যয়ের ইতিহাস লিখিত আছে—খৃষ্টান, ইহুদী ও মুসলমান, ধর্ম ও জীবনযাত্রা-প্রণালীর বৈচিত্র্য ও বিভিন্নতা অল্পসংরে লোকের মাথার টুপির গড়ন, রং, আকৃতি সব ভিন্ন ভিন্ন ও বিচিত্র। দরবেশদের দীর্ঘ ও ধূসর রঙের টারবুশ, ইউরোপীয় মধ্যযুগের

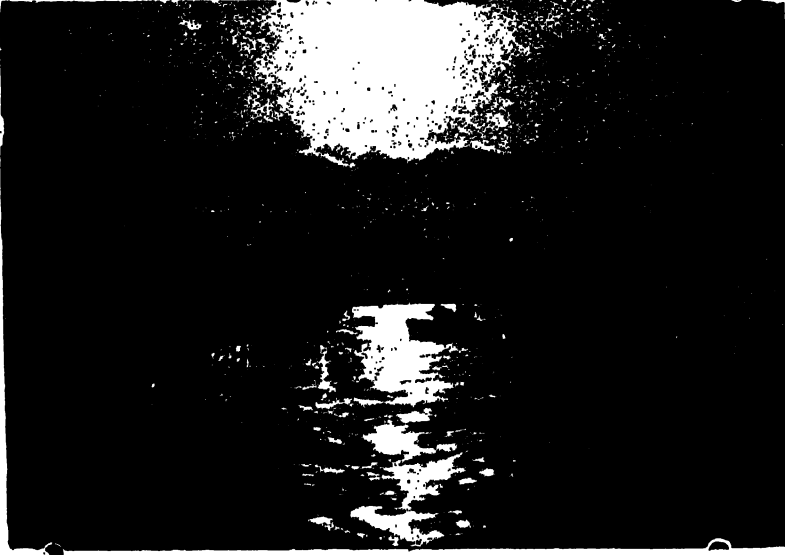

গ্যালিলি হ্রদ : হ্রদমধ্যস্থ বিমানপোতের ষাটি দেখা যাইতেছে।

লালটুপি, যার উপরের দিকটা মোচার অগ্রভাগের মত সরু, এখনও বেথলেহেমের মেয়েদের মাথায় দেখা যায়। সম্ভবতঃ ক্রুজেডের সময় ইউরোপ থেকে এই গড়নের টুপি এদেশে এসেছিল, তার পাশেই দেখা যাবে ফ্রান্সিস্কা নুস্প্রদায়ের সন্ন্যাসীদের গোল টুপি, এও ইউরোপ থেকে মধ্যযুগে আমদানী, এখন এখানকার কৃষকেরা ব্যবহার করে। তারপর আছে গরীব আরবদের ছাগলে র লোমনির্মিত 'আগল', সৌখীন নগরবাসী আরব ভদ্র-

লোকের টকটকে লাল টারবুশ, আর্মেনিয়ানদের দীর্ঘ কালো টুপি, উপরের দিকটা পবিত্র আরারাত পর্বতের মত দেখতে। ইহুদী সাইনডের প্রধান রাব্বিদের পশম বসানো গোল টুপি, ক্যাথলিক পাদ্রিদের টুপি, জর্জিয়ান ও পারসী ইহুদীদের টুপি, কপ্ট, আবিসিনিয় ও তুর্কীদের টুপি, প্যারিসের আধুনিকতম ফ্যাসানের তৈরী মেয়েদের টুপি সব পাশাপাশি দেখতে পাওয়া যাবে।

নবনির্মিত হাইফা বন্দরের ঠিক পিছনেই কারমেল পাহাড়, সেখান থেকে চারিপাশের দৃশ্য বড় সুন্দর—পৃথিবীর মধ্যে খুব বেশী বন্দরে অত সুন্দর দৃশ্য দেখা যাবে না। সামনেই কারমেলের সাহুদে দেশে ঘন সবুজ ভূমধ্যসাগর অঞ্চলের পাইন, তারপর চাবীদের মাটির ঘর, তারপর পাহাড় ও সমুদ্রের মধ্যে হাইফা সহর, তার পরই প্রহর প্রহর পরিবর্তনশীল সমুদ্র, এই ধূসর, এই ঘন নীল, এই আবার অল্প রকম—কারমেলের পূর্বদিকে বহু দূরব্যাপী খর্জুরকুঞ্জ, তারপর ধূসর বালুময় এস্‌ড্রিলনের মরুভূমি থাকে থাকে উঠেছে, কারণ, ওদিকটা পাহাড়। তার পরেই মরুভূমির মধ্যে দিয়ে জীর্ণকায়ান নাব্-এল-মুকাত্তা নদী বয়ে চলেছে।

বর্তমান মাঞ্চুরিয়া

মাঞ্চুরিয়ার বর্তমান সভ্যতার সঙ্গে প্রাচীন সংস্কৃতি ও সভ্যতার দ্বন্দ্ব এখনও পূর্ণমাত্রায় চলিতেছে—তবে অল্পাংশ দেশে বর্তমান সভ্যতা যেরূপ দ্রুতগতিতে অগ্রসর হইতেছে, মাঞ্চুরিয়ায় ঠিক তাহা নহে, উদাহরণ স্বরূপ কোরিয়ার কথা বলা যাইতে পারে। জাপানের প্রভাবে কোরিয়া অতি দ্রুত বর্তমান সভ্যতাকে আয়ত্ত করিতেছে। মাঞ্চুরিয়ায় অত দ্রুত না হইলেও চীনের অপেক্ষা বেশী। চীন দু' হাজার বছরের প্রাচীন সভ্যতাকে এখনও আঁকড়াইয়া ধরিয়া আছে—অত্যন্ত দ্রুতগতিতে সেখানে কোন পরিবর্তন হইবার উপায় নাই।

মাঞ্চুরিয়া সম্বন্ধে আমাদের জ্ঞান খুবই সংকীর্ণ। কারণ, এখনও বহির্জগতের সঙ্গে মাঞ্চুরিয়ার আদান-প্রদান সুরূ হয় নাই। এখানে প্রাচীন চৈনিক সভ্যতা ও বর্তমান পাশ্চাত্য সভ্যতা পাশাপাশি বর্তমান—একটা আর একটাকে গ্রাস করিবার চেষ্টায় আছে—এবং বোধ হয় শেষেরটাই জয়ী হইবে। তবে সে বিজয়ের দিন এখনও অনেক দূরে।

গত পঁচিশ বৎসর ধরিয়া দক্ষিণ মাঞ্চুরিয়া রেলপথের উভয় পার্শ্বে জাপান, ও চাইনিজ ইষ্টার্ন রেলপথের দুই পাশে রাশিয়া নিজেদের প্রভাব বিস্তার করিতেছে—ইহার ফলে বর্তমানে হাজার হাজার বর্গমাইল পরিমিত স্থানে মোটরের কারখানা, ট্রাম, বিজলী বাতির কারখানা, কলের লাঙলের সাহায্যে উন্নততর প্রণালীর কৃষিকার্য ইত্যাদি আধুনিক সভ্যতার কার্য্য সুরূ হইয়াছে।

মাঞ্চুরিয়া লইয়া ১৯২৯ সালে চীন ও রাশিয়ার মধ্যে বিবাদ হইয়াছিল এবং ১৯৩১ সালে চীন ও জাপানের মধ্যে সেই বিবাদ আরও অধিকতর মাত্রায় প্রকটিত হইয়াছিল। যে দেশ লইয়া এত বিবাদ, সেই দেশটি প্রকৃত পক্ষেই পূর্ব-দক্ষিণ এশিয়ার মধ্যে প্রাকৃতিক বিভবে, সৌন্দর্য্যে, অনাবিল্লিত খনিজ সম্পদে, বাণিজ্যে সর্কশ্রেষ্ঠ। তাহা ছাড়া মাঞ্চুরিয়া খুব বড় দেশ, আয়তনে ইহা ফ্রান্স ও স্পেন জড়াইয়া যত বড় হয়, তত বড়।

মাঞ্চুরিয়ায় অতি আধুনিক প্রণালীতে নির্মিত নগর ও কারখানায় পাশাপাশি চামড়ার তাঁবুতে যাযাবর জাতি বাস করিতেছে। উট ও ছাগল এখনও তাদের একমাত্র পার্থিব সম্পদ। আবার দশ মাইলের মধ্যে আধুনিক ধরণের সহরে উন্নত ধরণের আসবাবপত্রে সজ্জিত বালিকা-বিদ্যালয়ে বচ্ করিয়া চুল ছাঁটা বালিকাগণ টেব্লেটউন হাতে বিদ্যালয়ের

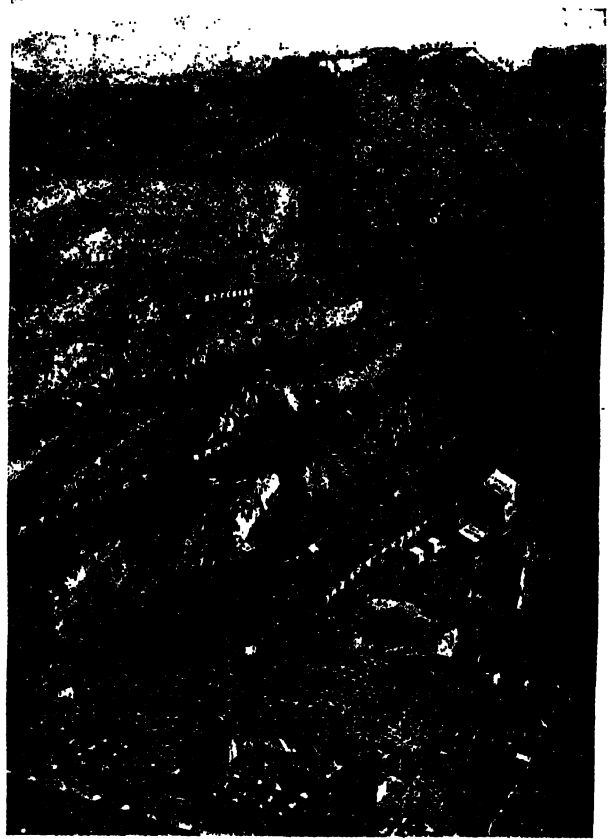

মাঞ্চুরিয়া : মুকদেমের পূর্বাঞ্চলে কৃষনস্থিত পুপিবার অল্পতন বৃহৎ কয়লার খনি।

মাঞ্চুরিয়া : মুকদেমের পূর্বাঞ্চলে কৃষনস্থিত পুপিবার অল্পতন বৃহৎ কয়লার খনি।

পরীক্ষাগারে কাজ করিতেছে—অবস্থাপন গৃহস্থ মোটরযোগে ছুটির দিনে হাওয়া খাইতে বাহির হইয়াছে, মেয়ে-পিয়ন পোষ্টাপিসের চিঠি বিলি করিতেছে।

মাঞ্চুরিয়ায় সর্বত্র আজকাল মোটরবাস হইয়াছে—আগে যে সব সহরে পৌঁছানো অত্যন্ত কষ্টকর ছিল, এখন হু' একদিনে সে সব স্থানে রেল ও মোটরযোগে যাওয়া যায়। রেলপথ ক্রমশঃ বাড়িতেছে, সমগ্র চীনদেশের সমগ্র রেল-

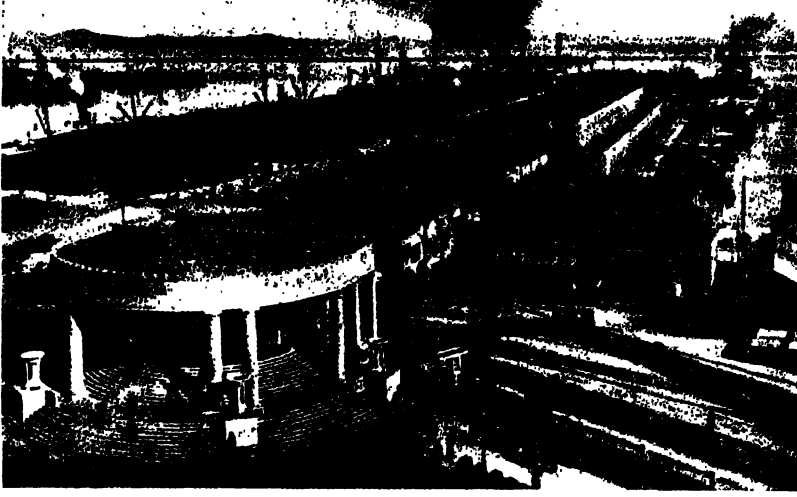

মাঞ্চুরিয়া : ডাইরেন বন্দর। ইহার বিস্তৃত বহির্বাণিজ্য ইহাৎক যে কোনও পাশ্চাত্য বন্দরের নত রূপ দিয়াছে। জাপানের অধীনে মাঞ্চুরিয়ার স্থানবিশেষের দ্রুত পাশ্চাত্যানুযায়ী উন্নতির অন্ততম নিদর্শন এই ডাইরেন ফ্রি পোর্ট।

জানেন এবং তিনি চীন ও মাঞ্চুরিয়ায় নানা স্থান পরিভ্রমণ করিয়াছেন। তিনি ১৯৩২ সালে সন্দ্বীক মাঞ্চুরিয়া ভ্রমণে যান। তাঁর লিখিত বিবরণ হইতে কিছু উদ্ধৃত করিতেছি :—

“মাঞ্চুরিয়া দেখবার প্রয়োজন ছিল দুই কারণে। বর্তমান সভ্যতার সঙ্গে সহস্র বৎসরের প্রাচীন সভ্যতার দ্বন্দ্ব মাঞ্চুরিয়ায় যেমন সঞ্জীব ও বাস্তব, এমন বোধ হয় পৃথিবীর আর কোন দেশেই নয়। আর একটা উদ্দেশ্য ছিল, ওখানকার বিভিন্ন যাযাবর জাতির অবস্থা পর্যালোক্য করা।

আমাদের উদ্দেশ্য ছিল, ঐ সব যাযাবর জাতির মধ্যে আমরা তাদের একজন হয়ে কিছুকাল বাস করব। আমাদের সে ইচ্ছা অনেকটা পূর্ণ হইয়াছিল—আমরা কিরিন প্রদেশের একটা মাঞ্চু গ্রামে বাস করেছিলাম প্রায় মাস তিনেক এবং এই স্থানে থাকার সময় বার্গা মালভূমির যাযাবর জাতি ও আমুর নদীর তীরবর্তী ভাতারদিগকে ভাল করে দেখবার সুযোগ পেয়েছিলাম।

পথের অর্ধেক এই মাঞ্চুরিয়াতে আছে—বৈদেশিক স্বার্থ এই রেলপথ বৃদ্ধির একটি প্রধান কারণ। মাঞ্চুরিয়া পৃথিবী শুদ্ধ সব সভ্যদেশের বাজার হইয়া দাঁড়াইয়াছে—সকলেই এখানে জিনিস বেচিবার জন্ত ব্যগ্র। আমেরিকা মোটরগাড়ী ও মোটরের লাঙল বেচিতে ব্যগ্র—ইংলণ্ডের লোহালকড়ের জিনিসের বড় খরিদকার মাঞ্চুরিয়া, জাপানের তো ইচ্ছা, ও বাজারে সে একাই বিক্রেতা হইবে। মিঃ ওয়েন্ ল্যাটিমার চীনদেশের আভ্যন্তরীণ অবস্থা খুব ভালই

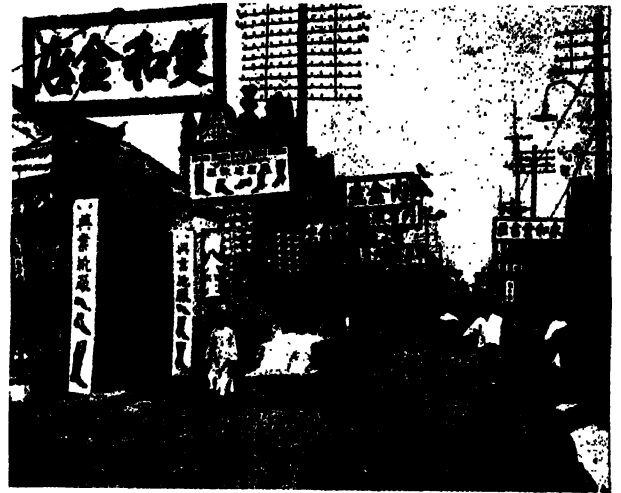

মুকদেন : তিন শত বৎসর পূর্বে চীনের রাজধানী ছিল। এখনও ইহার পূর্ব সমৃদ্ধির পরিচয় পাওয়া যায়। এটি একটি বাজারের কিয়দংশ।

ভাতারদিগকে ভাল করে দেখবার সুযোগ পেয়েছিলাম।

চীনদেশ থেকে প্রতি বৎসর লক্ষ লক্ষ লোক এদেশে বাস করতে আসছে। চীনের ভিতরে নানা গোলমাল—তাছাড়া দারিদ্র্য অনেক বেশী। মাঞ্চুরিয়ার রেলওয়েতে, কৃষিক্ষেত্রে, খনিতে, দোকানে বা ডকে কাজ পাওয়া যায়, চীনদেশে অত সহজে কাজ মেলে না। আমরা এই সব প্রবাসী চীনাদের দেখেছি, সীমান্তরক্ষী সৈন্যদের তাঁবুতে রাত কাটিয়েছি, দেব-মন্দিরে ও অপরিচ্ছন্ন সরাইয়ে সকলের সঙ্গে একত্র বসে খেয়েছি। রেলে প্রথম, দ্বিতীয় ও তৃতীয় শ্রেণীতে বেড়িয়েছি এবং রাজকর্মচারী, বণিক, কেরানী, দোকানদার, ছাত্র, কৃষক, সৈনিক সকল শ্রেণীর লোকের সঙ্গে মিশেছি।

মাঞ্চুরিয়ার পুরাণে লোকসাহিত্য সংগ্রহ করবার জন্ত আমরা রেলপথ থেকে অনেক দূরের গ্রামে গ্রামে বেড়িয়েছি। এই সব গ্রামের জীবনযাত্রাপ্রণালী এত অদ্ভুত যে, মনে হয় না আমরা সভ্য জগতে আছি—মাবো মাবো মুকডেন, হারবিন্, ডাইরেন প্রভৃতি বড় বড় সহরে এসে হাঁপ ছেড়ে বৈচেছি। মাঞ্চুরিয়ার এ সব বড় সহর অত্যন্ত সমৃদ্ধিসম্পন্ন ও ইউরোপীয় ও আমেরিকান ব্রীতিতে তৈরী; সেখানে থিয়েটার, সিনেমা, হোটেল, বড় দোকান, বিশ্ববিদ্যালয়, স্কুল, ট্রাম, ছাপাখানা, লাইব্রেরী, খবরের কাগজ, রেডিও—সবই আছে।

প্রথমে মুকডেনে এসেই আমরা মাঞ্চুরিয়ার শাসনকর্তা জেনারেল চ্যাং শো-লিংএর সঙ্গে সাক্ষাৎ করি। চ্যাং শো-লিং অত্যন্ত ভাল লোক, তিনি মাঞ্চুরিয়ার সম্বন্ধে অনেক গল্প করেন, তিনি মাঞ্চুরিয়াকে ভাল করেই জানেন এবং যাবাবার তাতার জাতিদের সম্বন্ধে অনেক তথ্য তাঁর কাছ থেকে জানতে পারি। জেনারেল চ্যাং শো-লিং খুব ভাল গন্থ খেলতে পারেন, টেনিস ও পোলো খেলাতেও তিনি সুদক্ষ। তিনি

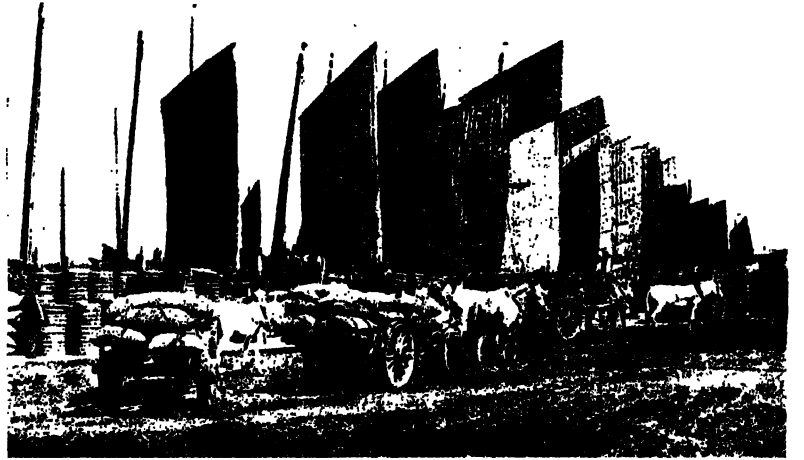

ডাইরেন: গাড়ীবোঝাই সিনের বাঁচি বিদেশে পাঠাইবার জন্ত নাটে বাইতেছে। নাটে লাগানো জাক-সমূহের পাইল দেখা যায়।

বেশ ইংরেজি বলেন, কিন্তু গল্প বলতে বলতে উৎসাহের মুহূর্তে অনেক সময় হঠাৎ চীনাভাষা বলতে শুরু করেন। চ্যাং শো-লিংএর সাহায্য না পেলে, আমাদের অত ভাল করে দেশটা দেখবার সুযোগ হ'ত না।

শীতের শেষে আমি মোঙ্গোলদের দেশের অভ্যন্তরে অনেক দূর যাই। একটা লরি বোঝাই সৈন্যের সঙ্গে একত্র বসে গিয়েছিলাম। আমার সঙ্গে ছিল শুধু ক্যামেরা ও আমার বিছানা। আমার সঙ্গীরা যে খাবার পেত, আমি সেই একই খাবার খেতাম বটে, কিন্তু খাবারের দরুণ আমার কষ্টের অবশি ছিল না, শুধু ময়দার সেউ খেয়ে মানুষে কতক্ষণ খুসী থাকতে পারে! তার চেয়ে মোঙ্গোলদের ভুট্টার খই, শুকনো পণীর ও ভেড়ার মাংস আমি অনেক পছন্দ করতাম।

মোঙ্গোলদের দেশের প্রান্তসীমায় সোলুন নামে ছোট সহর অবস্থিত। এখানে আগে আফিমের চাষ ছিল—চাষীরা সবই চীনা, তারা চড়া খাজনায় মোঙ্গোলদের কাছে জমি বন্দোবস্ত নিত। চীন থেকে এরা চুপি চুপি আফিম সমুদ্রথারের বন্দর ও অজ্ঞান নিবিদ্ধ স্থানে চালান দিয়ে ছ' পয়সা উপার্জন ক'রত, কিন্তু জুরা খেলে সব উড়িয়ে দিয়ে

শীতকালে কাজের অভাবে অর্থের জন্তে ডাকাতি ক'রত। এদের উৎপাতে সোলুন সহর থেকে আশেপাশে দিনমানের কোথাও যাবার উপায় ছিল না। জেনারেল চ্যাং শো-লিং বহু চেষ্টার পরে এদের উৎপাত দমন করেন, কিন্তু অনেকে



জনৈক ঔষুধওয়াল। হস্তধৃত বর্শাটির আপাদমস্তক সাপের খোলসে মোড়া। লোকের বিশ্বাস যে এই বর্শা দ্বারাই লোকটি আধিব্যাধি দূর করে।

শতকরা ৪০ থেকে ৬০ ভাগ সূদের জন্ম দিতে হয়। বেচারী কৃষকদের থাকে কি! এর উপর আবার যদি জমির খাজনা দিতে হয়, তবে জমি চাষ করবে কেন লোকে! এই অবস্থার প্রতিকারের জন্ম গভর্নমেন্ট মতলব করেছে যে, চাষীদের জমি উঠতি হয়ে গেলে পুরস্কারস্বরূপ ঐ জমির কিছু অংশ চাষীকে একেবারে দিয়ে দেওয়া হবে, তার জন্তে কোন কালেই আর খাজনা দিতে হবে না। এ ধরনের ব্যবস্থা ভিন্ন এ অঞ্চলের কৃষির উন্নতি আশা করা যায় না। জেনারেল চ্যাং শো-লিংএর চেষ্টার ফলেই এ ব্যবস্থা সম্ভবপর হয়েছে।

দূরের পার্শ্বত্যা প্রদেশে পালিয়ে যায়—নিরীহ জীবন-যাত্রাপ্রণালী তাদের ধাতে সইল না।

একদল মোঙ্গোল যাযাবর-বৃত্তি ছেড়ে দিয়ে এখানে বাস করছে—শাসনবিভাগের কর্তৃপক্ষ চেষ্টা করছেন, আরও অনেক মোঙ্গোল আয়দানী করে দেশটাকে মোঙ্গোলপ্রধান করে তোলা। এই দেশেই জাপানী সেনাপতি নাকামুরা চীন সৈন্যদের দ্বারা হত হন, তার ফলে জাপানীরা মুকডেন ও অত্রাঅ সহর দখল করে।

উত্তর চীনে দুর্ভিক্ষ হওয়ার দরুণ অনেক লোক পালিয়ে এখানে এসে বাস করেছে। হাতে পয়সা না থাকায় শীতকালে তারা মাঠের মধ্যে পরিখা খুঁড়ে তার মধ্যে বাস করেছিল, এগন বসন্তের প্রারম্ভে বার হয়ে আসছে। এদের জীবন যে কি দুঃখপূর্ণ তা' কল্পনা করা যায় না। গভর্নমেন্ট এদের কিছু কিছু জমি দেবার চেষ্টা করেছে—প্রথম তিন বছর খাজনা দিতে হবে না, তিন বছর ভাল ফসল পেলে চতুর্থ বৎসর থেকে এদের অবস্থা ভাল হতে পারে।

কিন্তু শুধু জমি দিলেই হ'ল না, এদের মূলধন কাণাকড়িও নেই। কাজেই এরা চড়াহুদে মহাজনের কাছে টাকা কর্জ করতে বাধ্য হয়—এবং ফসলের সময়



শীতগমে মাঙ্গুরিয়ার নদীর জল জমিয়া বরক হইয়া যায়। অন্যাসে তখন নদীর উপর দিয়া লোক ও শকট চলাচল করে।

সোলুন অঞ্চলের পার্শ্বত্বে প্রদেশে মাঞ্চু-মোঙ্গোল জাতি বাস করে—এরা এক অভূত জাতি। জনৈক মোঙ্গোল সর্দারের সঙ্গে একজন মাঞ্চু রাজকন্য়ার বিবাহ হয়। সেই রাজকন্য়ার অন্তচরগণের বংশ হচ্ছে এই মাঞ্চু-মোঙ্গোল। টাওয়ান্ নগরে আমরা দীর্ঘকাল ছিলাম। সোলুন পর্বতের পাদদেশস্থ একটা বড় প্রদেশের রাজধানী হিসাবে টাওয়ান্ অল্প কয়েক বছরের মধ্যে খুব উন্নতিলাভ করেছে। আমরা একটা ছোট সরাইয়ে ছিলাম—এই সরাইএর মালিক এক সময়ে বড় সেনাপতি ছিল—গৃহযুদ্ধে তাদের দল হেরে যায় এবং এ লোকটা কোন রকমে প্রাণ নিয়ে পালিয়ে এখানে এসে সরাই খুলেছে। মাঞ্চুরিয়ায় এ ধরণের লোক অল্পসংখ্যক পাওয়া যায়—দিনকতক পরের লুঠপাট করে বড়মামুলি করলে, আবার কিছুদিন পরে পথে দাঁড়ালো।

আমাদের সরাইএর মালিক খুব সকালে উঠত এবং চাকরবাকরদের উপর টেঁচামেটি করে হুকুম জারি করত। তার ভয়ে চাকরেরা সর্বদা সন্ত্রস্ত, কখন কি বলে বসে মালিক তার ঠিক নেই। আমাদের কামরার যে চাকর, তার নাম আর মাঞ্চুরিয়ার একটা বড় বিশ্ববিদ্যালয়ের অধ্যক্ষের নাম একই—এই জগুই বোধ হয় সরাইএর মালিক তাকে যখন তখন চীৎকার করে হুকুম করতে ভালবাসত।

টাওয়ান্ সহর রাতারাতি বড় হয়েছে। এ নগরটি মোঙ্গোল জাতির দেশের মধ্যে অবস্থিত। এই মোঙ্গোল জাতি পূর্বে মাঞ্চুরিয়ার অনেক প্রদেশ নিজেদের অধিকারে এনেছিল। মাঞ্চুদের সঙ্গে মিশে এরা চীনদেশ আক্রমণ ক'রে সেখানে মাঞ্চু সাম্রাজ্য প্রতিষ্ঠা করে। এ সব অনেক দিনের কথা। এখন চীনারা আবার মোঙ্গোলদের তাড়িয়ে সমগ্র মাঞ্চুরিয়ায় রাজ্যপ্রতিষ্ঠা করেছে। টাওয়ান্ সহরের বাড়ীগুলি সবই পাকা, বড় বড় কাঁচের জানালা বসানো, দোকানে রেশমী বস্ত্র, সাবান, এসেন্স ইত্যাদি পাওয়া যায়—অধিকাংশ পণ্যই বিদেশী।



মিঃ নি-ই-উ'র সিগারেটখোর বাচ্চা (প্রবন্ধ দৃষ্টব্য)।

টাওয়ান্ সহরের আশে পাশে দস্যুর উপদ্রব অত্যন্ত বেশী। জেনারেল চ্যাং শো-লিং আমাদের বলে

দিয়েছিলেন যে, মোটর গাড়ী ভিন্ন আমরা যেন কোথাও না যাই। দুর্ভাগ্যের বিষয় এই যে, যখনই আমরা মোটরে বার হ'তাম—আমাদের আগে আগে একটা মোটর সাইকেল ছুটত—তার পেছনে একটা বড় লরি বোম্বাই সৈন্ত, তার পেছনে আমাদের গাড়ী এবং আমাদের গাড়ীর পেছনে আবার একটা লরি বোম্বাই সশস্ত্র সৈন্তদল। আমাদের অগ্রবর্তী মোটর সাইকেল ও লরির ধুলো খেতে খেতে আমাদের অবস্থা হয়ে উঠত শোচনীয়, যেন বাইবেলে বর্ণিত গল্পানুযায়ী ইস্রায়েলের পুত্রগণ ঈশ্বর-প্রেরিত মেঘের স্তম্ভের অনুসরণ করে ইজিপ্টে চলেছেন।

দস্যুর উপদ্রব সত্যিই এত বেশী যে, আমরা প্রতি রাত্রেই সহরের বাইরে সৈন্তদের সঙ্গে তাদের গুলি চালাচালির শব্দ শুনতে পেতাম। দস্যুরা লুঠপাট করে সোলুন পর্বতের মধ্যে কোথায় যে লুকিয়ে পড়ত, আর তাদের কোন সন্ধানই হ'ত না। আবার কখনো কখনো অস্বাভাবিক সৈন্তদল দস্যুদের বন্দী করে নিয়ে নগরের মধ্যে ভেঁপু

বাজাতে বাজাতে মহাসমারোহে প্রবেশ করত। দোকানদারেরা তখন তাড়াতাড়ি দোকান বন্ধ করে দিত—কারণ, নিয়ম হচ্ছে এই যে, বন্দী দস্যুরা যদি কোন দোকান থেকে কোন জিনিষ চায়—দোকানদারকে তখনই তা দিতে হবে। না দিলে সৈন্তেরা দিতে বাধ্য করবে।

মাঞ্চু রাজকন্ডার মৃত্যুর পরে তাঁর অনুচরদের জমি দেওয়া হয়েছিল। ঐ জমি এখন তাদের বংশধরদের অধীনে আছে। তারা চাষবাস ও বস্ত্র বয়ন করে, সকলেই বেশ অবস্থাপন্ন এবং যদিও সংখ্যায় খুবই কম, কিন্তু তারা ক্ষমতাপন্ন। দস্যুদল তাদের অধীনস্থ অঞ্চলে প্রবেশ করতে সাহস করে না। ওদের মধ্যে যে সবচেয়ে ধনী, সে স্থায়ী ঠাবুতে বাস করে, আর সকলে নিজের নিজের গৃহপালিত পশু নিয়ে এখানে ওখানে ঘুরে বেড়ায়। এ অঞ্চলে

পার্কত্য নেকড়ে বাঘের অভ্যস্ত বেশী উপজব—সে জন্তু প্রত্যেকে বড় বড় গ্রেহাউণ্ড পোষে। সকল যেমপালকের সঙ্গেই দু' পাঁচটা গ্রেহাউণ্ড থাকে—তারা যেমন প্রভুভক্ত, তেমনি উগ্র প্রকৃতির।

গ্রেহাউণ্ড মাঞ্চুরিয়ার সর্বত্র পাওয়া যায় না—এই কুকুর এদেশে অত্যন্ত মূল্যবান বিবেচিত হয়। গ্রেহাউণ্ড কেউ বিক্রী করে না, তবে উপহার দেয় বটে। গ্রেহাউণ্ড উপহার দেওয়া অত্যন্ত সম্মানের চিহ্ন বলে গণ্য হয়। ক্যান্টিলিওন নামক বিখ্যাত জেসুইট চিত্রকরের অঙ্কিত মাঞ্চু-সম্রাটের প্রিয় কয়েকখানি গ্রেহাউণ্ডের ছবি পিপিংএর রাজপ্রাসাদে আছে।

মোঙ্গোলেরা কুকুরকে তিন্তির পাখী শিকার করতে শেখায়। শরৎকালে বনের ফল খেয়ে তিন্তির পাখী এমন মোটা হ'য়ে পড়ে যে, তারা বেশীদূর উড়তে পারে না। কুকুরেরা তাদের উড়ন্ত অবস্থায় পেছনে পেছনে ছুটে যায়, এবং যেমনি জমিতে বসে—অমনি গিয়ে কাঁপিয়ে পড়ে ধরে।

এ দেশে পশুচারণভূমি দাবায়িতে পুড়ে প্রায়ই একেজো হয়ে যায়। মোঙ্গোলেরা গ্রীষ্মের প্রারম্ভে শুকনো ঘাসে আগুন ধরিয়ে দেয়, আগামী বর্ষায় ভাল ঘাস খাবার জন্তু—কিন্তু যখন বাইরের লোক এসে জমি নিয়ে



মাঞ্চুরিয়ার বাসিন্দা একটি ফিস্কিন তাতারী পরিবার।

বাস করে, তখন জমির দখল নিয়ে দুই দলে বিবাদ হয় এবং একদল অস্ত্র দলকে জব্দ করবার জন্তু মাঠের দীর্ঘ ঘাসে আগুন লাগিয়ে দেয়।

আমরা একটা ছোট পাহাড়ের উপর দিয়ে মোটরলরিতে যাচ্ছিলাম। রাস্তা একদম ছিল না—যে দিকে চাই শুধুই বড় বড় ঘাস। আমাদের সঙ্গী সৈন্তেরা এই ঘাসে লাগিয়ে দিলে আগুন। মোটরলরি ছাড়বার আগেই বাতাসের গতি বদলে গিয়ে বিরাট আগুনের শিখা আমাদের দিকে ছুটে এল—আর একটু হলেই গিয়েছিলাম আর কি! আমাদের সঙ্গে বেশী গ্যাসোলিন ছিল, তার টিন ফুটো হওয়ার দরুণ মাটাতে সর্বত্র গ্যাসোলিন ছড়াতে ছড়াতে যাচ্ছিল—তাতে একবার আগুন লাগলে আর কি রক্ষা ছিল!

কোন মোঙ্গোল-তীবুতে ঘোড়ায় চড়ে যাওয়া নিরাপদ নয়—তা হ'লে কুকুরের দল ছুটে এসে সওয়ারকে ক্ষত-বিক্ষত করে দেবে। চাবুক মারলেও তারা ভয় পায় না বা ফেরে না—জ্বিনের উপরে লাফিয়ে উঠতে চায়, ঘোড়ার মুখে কামড়াতে যায়। এই জন্তু নিয়ম হচ্ছে এই যে, দূর থেকে চীংকার ক'রে বলতে হবে, 'আমরা যাচ্ছি, কুকুর সামলাও'। তখন তীবুর লোকেরা বেরিয়ে এসে কুকুর বাঁধবে। তুমি যে দস্যু বা আক্রমণকারী শত্রু নও, এ থেকে তারা তা বুঝতে পারবে।

মোঙ্গোলেরা তাদের তীবুকে এত ভালবাসে যে, যে সব জায়গায় তারা বাড়ীঘর বেঁধে বাস করেছে, সে সব জায়গাতেও তারা বাড়ীর সঙ্গে চামড়ার গোল তীবু অনেক দিন পর্যন্ত রেখে দেয়—যখন তীবু ছিঁড়ে যায়—তখন তার চারপাশে কাঁদা দিয়ে লেপে তাকে তীবুর-ঘর হিসাবে ব্যবহার করে।

মোঙ্গোলদের জীবন খুব ক্ষুণ্ণের ব্যাপার নয় আদৌ। দুর্ভিক্ষের উৎপাত, প্লেগের উৎপাত, দস্যুর উৎপাত, আণ্ডনের উৎপাত এ সব তো লেগেই আছে, তা ছাড়া আছে, উকুন ও মাছির উৎপাত। আমি একবার একজন মোঙ্গোল কৃষকের তীবুতে দিন কয়েক ছিলাম। শীতকালে সে লোকটা পশম ও ভেড়ার চামড়ার ব্যবসাও চালাতো! তার হাতে দু' পয়সা আছে, কিন্তু সে গল্প করলে গ্রীষ্মকালে মাছি ও উকুনের উপদ্রবে রাত্রে ও দিনে ঘুম হওয়া অসম্ভব। সারা গ্রীষ্মকাল ধরে শুধুই গা চুলকানো ছাড়া অল্প কোন প্রতিকার নেই এর।

শীতের রাত্রে এদের বিছানায় শুয়েছিলাম। আণ্ডনে তাতানো ইটের ওপর কম্বল পাতা—এই হ'ল বিছানা। আমার সঙ্গে একজন চীনা রাজকর্মচারী ছিলেন, তিনি শোবার আগে গায়ের জামা অনুসন্ধান ক'রে তার মধ্যে কয়েকটা বড় বড় উকুন পেলেন। তারপর লম্বা আফিমের পাইপটি ধরালেন—আমায় বললেন, "বড় শীত, আসুন দু' এক টান দিন না? কি জানেন, আফিমের ধোঁয়ায় উকুনের উৎপাত কম থাকে।" অদ্ভুত বিশ্বাস বটে।

শীতকালে মাঞ্চুরিয়ার সর্বত্র মোটরবাস যাতায়াত করে। এ দেশের মোটরবাস দেখতে ভারী মজার। কাঠামোটা ফোর্ড মোটরের, কিন্তু তার উপরে এরা নিজের পছন্দ ও প্ৰসিদ্ধ গাড়ী বানায়—মনে হয়, একটা চীনা জাঙ্কে একটা ফোর্ড এঞ্জিন টানছে, মালে ও যাত্রীতে এক একটা বাস এমন ভর্তি করে যে সকলেই না নামলে কেউ গাড়ী থেকে নামতে পারে না!

শীতের শেষে আমরা কিরিন প্রদেশে পৌঁছলাম। সেখানকার শাসনকর্তা আমাদের খুব খাতির করলেন। কারণ আমরা চ্যাং শো-লিংএর চিঠি নিয়ে গিয়েছিলাম। রাস্তার লোক অবাধ হয়ে আমাদের চেয়ে দেখত। আমরা মাঞ্চুভাষা শিখবার জন্তু একজন শিক্ষক খুঁজলাম—প্রথমটা সকলেই আমাদের এমন সন্দেহের চোখে দেখলে যে, শুনলাম সমগ্র কিরিন প্রদেশে মাঞ্চুভাষা শেখাবার শিক্ষক একজনও নেই—সব মারা গিয়েছে। অবশেষে শাসনকর্তার বিশেষ পরোয়ানা আনিয়ে তার বলে আমরা মিঃ নি-ই-উ অর্থাৎ 'গরু' নামধারী জর্নৈক মাঞ্চু স্কুলমাষ্টারকে খুঁজে বার করলাম। নাম যাই হোক, লোকটা বুদ্ধিমান—দু' রাত্রির মধ্যে মিঃ নি-ই-উ আমাদের তেরশো অক্ষর চিনিয়ে এবং মুগ্ধ করিয়ে দিয়েছিল।

আমাদের এই মাষ্টার মহাশয়ের তিন বছরের একটি ছেলে ছিল—কি সিগারেট-খোরই ছিল এই তিন বছরের শিশুটি। আমরা যখনই সিগারেট ধরাবো, সঙ্গে সঙ্গে তাকে একটা সিগারেট দিতে হবে—সে ধরিয়ে টানতে থাকবে। আর তার বাবা সন্নেহে তার পিঠ চাপড়ে বলবে, 'বেশ বাচ্চা, বেশ, বেশ!'

বলিভিয়া

বলিভিয়া দক্ষিণ-আমেরিকার একটি ছোট দেশ, এখানে সাধারণতন্ত্র প্রচলিত। মিঃ ষ্টুয়ার্ট ম্যাকমিলান অনেক দিন বলিভিয়ার রাজধানী লা শাম্ সহরে আমেরিকান কনসাল ছিলেন,—১৯২৬ সালে তিনি বলিভিয়ার পূর্ব-দক্ষিণ অঞ্চলে উচ্চ-মালভূমিতে অবস্থিত টিয়া-হুয়া-নাকো সহরের ধ্বংসাবশেষ দেখিতে যান। বহু শতাব্দীর ধূলাবালির তলে আমেরিকা মহাদেশের এই প্রাচীনতম নগরীটা চাপা পড়িয়াছিল—সম্প্রতি গবর্নমেন্টের চেষ্টায় কিছু কিছু খননকার্য চলিতেছে। মিঃ ম্যাকমিলানের বিবরণ হইতে কিছু উদ্ধৃত করা গেল—



“বলিভিয়ার মত এত পুরানো ধ্বংসাবশেষ অল্প কোনো দেশে নেই। এমন উচ্চতম স্থানে অবস্থিত হ্রদও কোথাও নেই। দুটোই আমরা দেখব বলে লা শাম্ থেকে রওনা হলাম। সেপ্টেম্বর মাস, বলিভিয়ার বসন্তকাল, রেল-লাইনের দুপাশে শতক্ষেত্রে কর্ষণকার্য শেষ হয়ে গিয়েছে—ডিসেম্বর মাসের প্রথমে খুব ও আলু বপন করা হবে। ইণ্ডিয়ান কৃষকেরা যে লাঙল ব্যবহার করে, পাঁচশো বছর আগে তাদের পূর্বপুরুষেরা ঐ লাঙলই ব্যবহার করত—খুব হালকা কাঠের তৈরী, একজোড়া বলদে টানে, তবে তাতে জমিতে গভীর গর্ত হয় বলে মনে হয় না।

লা পাস্ থেকে কুড়ি মাইল দূরে ভিয়াচা সহরে গাড়ী থামল। ভিয়াচা এমন খুব বড় সহর নয়—গবর্নমেন্টের বেতারের ষ্টেশন আছে বলে কিছু-কিছু ব্যবসা-বাণিজ্যের কেন্দ্র হয়ে উঠেছে। আমেরিকান মেঠাইয়ের দোকান, চকোলেটের দোকান, ফটো তোলা দোকানে হস্তপুষ্টি চোলা ইণ্ডিয়ান মেয়েরা রঙীন পশমী পোষাক পরে ফটো তুলতে এসেছে। ফলের দোকানে তরমুজ, কমলালেবু ও আঙ্গুর বিক্রি হচ্ছে।

জীর্ণ পরিচ্ছদ, খালি-পা বালকেরা থলি ঘাড়ে করে ষ্টেশনের প্ল্যাটফর্মে ট্রেনের ধারে ধারে হেঁকে বেড়াচ্ছে—
Lustre, senior ? Lustre ? জুতো পালিস করাবেন

মশায় ? জুতো পালিস করাবেন ? আমাদের কামরার বাইরে একজন অশীতিপর ভিক্ক মলিন হ্যাট হাতে ভিক্ক চাইছে। ইণ্ডিয়ান মেয়েরা ঝুড়ি করে এম্পানাডা বলে একরকম মাংসের কচুরী বেচছে—চর্কিতে ভাজা, ভেতরে আলু ও মাংসের পুর—খুব করে রাঙা ঝালের গুঁড়ো ছড়ানো।

ভিয়াচা সহরের বাড়ী সবই যবের খড় দিয়ে ছাওয়া, তবে একটু অবস্থাপন্ন গৃহস্থের বাড়ী ও গবর্নমেন্ট-আফিস-গুলি টিনের ও গ্যালভানাইজ-করা লোহার পাতের। ষ্টেশনের কাছেই মেরীর মন্দির, অক্টোবর মাসে এই মন্দিরে খুব

বড় মেলা হয়—অনেক দূর থেকে লোক এখানে মেলা দেখতে ও দেবীর কাছে মানত করতে বা মানত শোধ দিতে আসে।

আমাদের ট্রেনের গার্ড হঠাৎ একটা ঘণ্টা বাজিয়ে বললে—সব উঠে পড় গাড়ীতে, সময় হয়ে গিয়েছে। আমরা উঠে বসলাম ট্রেনে, ট্রেন ছেড়ে দিলে।

ভিয়াচা ছাড়িয়ে দুধারে পাহাড়—পাহাড়ের শীর্ষদেশ পর্য্যন্ত চাষ হয়েছে—গাছপালা কোথাও নেই, এজ্ঞে পাহাড়গুলোর কেমন দীনহীন চেহারা—অবশ্য নবীন যবগাছে যখন সাহুদেশ ঢেকে দেবে জাহ্নয়ারী মাসে, তখন পাহাড়ের এ চেহারা থাকবে না। নীচের জমিতে গরু, ভেড়া, লায়া, গাধা চরে বেড়াচ্ছে। মাঝে মাঝে ছোট ছোট ইণ্ডিয়ানদের গ্রাম।

রেলপথের ধারে ইয়ার্টা কাঠের স্তূপ। এদেশে জালানি-কাঠ একেবারেই নেই, কারণ বলিভিয়ার মালভূমিতে কোনো বড় গাছ জন্মায় না। ইয়ার্টা এক ধরণের ছোট ছোট গাছ, ঝোপ বেঁধে বেড়ে ওঠে। তার সরু সরু ডাল আর শিকড় বলিভিয়ার সর্বত্র জালানি কাঠ হিসেবে ব্যবহৃত হয়। মালভূমির উচ্চতম অংশে প্রায় ১৪,০০০ ফিটের ওপরে আর এক রকম শ্রাণ্ডলার মত উদ্ভিদ জন্মায়, তাকে স্থানীয় অধিবাসীরা 'টোলা' বলে—এই উদ্ভিদের শুকনো পাতাও জালানির জন্ত ব্যবহৃত হয়। ইয়ার্টা ও টোলাগাছ না থাকলে এ দেশে লোকে আগুন জালাতে পারত না।



প্রাচীন সভ্যতার ধ্বংসাবশেষের সাহায্যে বর্তমান ইণ্ডিয়ানের রচিত বাসগৃহ। খড়ে ছাণ্ডা চালের নাচে প্রাচীন কালের কারুশিল্পের হ্চার নিদর্শনরূপে প্রস্তরপণ্ড প্রস্তব্য।

আয়মারা ইণ্ডিয়ানরা অত্যন্ত ধর্মনিষ্ঠ। প্রত্যেক গ্রামে গির্জার চূড়া মাথা তুলে দাঁড়িয়ে আছে—পাদ্রীদের এখানে খুব পসার। এদের রান্নাঘর বাড়ীর বাইরে পথের ধারে—প্রত্যেকের বাড়ীর সামনে প্রকাণ্ড মাটির উম্মন পাতা, অনেক সময় ছুঁতিন ঘর লোকের রান্না একই উম্মনে হয়।

এখানে বাঁধানো রাস্তা নেই, পায়ে চলার পথ আছে মাত্র। ইণ্ডিয়ান জাত অত্যন্ত কঠোর পরিশ্রমী, যানবাহনের ধার বড় একটা ধারে না, একশো মাইল হেঁটে গিয়ে কোনো একটা কাজ সেরে আরার পরদিন ফিরে আসা

তাদের পক্ষে কিছুই নয়। আমরা ইণ্ডিয়ানদের মুখে হাসি দেখা যায় খুব কম, তারা অত্যন্ত গম্ভীর, মুখের ভাব অনেক সময় উদাস ও বিষাদভরা। এদের মধ্যে নৃত্যগীতের প্রচলন নেই, কোনো নতুন বিষয়ে এদের কোনো আগ্রহ বা উৎসাহ নেই, শুধু ফসল-ক্ষেতে খাটতে জানে। ভারবাহী পশু-মনের মত মনের অবস্থা।

পুরাকালে যেখানে টিয়া-হুয়া-নাকো সহর ছিল, বর্তমানে সেখানে ওই নামের একটা গ্রাম আছে। টিয়া-হুয়া-নাকো নামটিও প্রাচীন সহরের আদি নাম নয়, এমন কি স্পেনীয়গণ যখন বলিভিয়া জয় করে তখনও ও নাম ছিল না। স্পেনের আধিপত্য স্থাপিত হওয়ার দু'তিনশো বছর পরে নতুন নামকরণ করা হয় সহরের। নামের অর্থ সম্বন্ধেও যথেষ্ট মতভেদ আছে।

টিয়া-হুয়া-নাকো নগরীর ধ্বংসস্তুপের কোন ইতিহাস পাওয়া যায় না। এখানকার ভাস্কর্য, পাথরের উপর



আমেরিকার হুমতম প্রাচীন জাতির রাজধানী টিয়া-হুয়া-নাকোর একাংশ : তুকা-পাকু (দশহুয়ারী)। বিচারাগার হিসাবে ব্যবহৃত হ'ত বলে মনে হয়।

খোদাইয়ের কাজ, মূংপাত্রশিল্প, স্থাপত্য প্রকৃতি থেকে প্রমাণ হয়, বর্তমান ইণ্ডিয়ানদের অপেক্ষা সভ্যতর জাতি এখানে রাজত্ব করত। আমরা ইণ্ডিয়ানদের দ্বারা এই নগরী স্থাপিত হয়েছিল ঘাঁরা বলেন, তাঁরা প্রকাণ্ড ভুল করেন। আমরা ইণ্ডিয়ান জাতি কুইচোয়া ইণ্ডিয়ানদের শাখা, স্পেনীয়গণের মাত্র একশত বৎসর পূর্বে তারা বলিভিয়াতে প্রথমে আসে। পূর্বে এই নগর টিটিকাকা হ্রদের তীরেই অবস্থিত ছিল—এখন হ্রদ প্রায় তেরো মাইল দূরে সরে গিয়েছে।

টিয়া-হুয়া-নাকোর ধ্বংসাবশেষ পরীক্ষা করলে বোঝা যায় যে, দুটি বিভিন্ন সভ্যতার ছাপ তার ভাস্কর্য ও স্থাপত্যশিল্পে সুস্পষ্ট চিহ্ন রেখে গিয়েছে। প্রথমটির অনেককাল পরে দ্বিতীয় যুগের আবির্ভাব হয়। এক জাতির ধ্বংস-স্তুপের উপর অন্য জাতি নিজেদের নগর প্রতিষ্ঠা করেছিল।

বলিভিয়া শাসনাল মিউজিয়ামের অধ্যক্ষ ডাঃ রোমেরো বলেন, পুরাকালে মধ্য-এশিয়া থেকে যোজোল জাতির

কোনো শাখা বেরিং প্রণালীর পথে আমেরিকা মহাদেশে এসেছিল, তারাই টিয়া-হুয়া-নাকো সহর স্থাপন করে—এদের সভ্যতা ইউকাতানের মায়ান-সভ্যতার সমসাময়িক। এসিয়াবাসী মোঙ্কোলদের সঙ্গে বর্তমান আয়মারা ইঞ্জিয়ানদের আকৃতিগত সাদৃশ্য আছে। নৃতত্ত্ববিদগণও এই সাদৃশ্য লক্ষ্য করেছেন। মোঙ্কোলদের মত এদের চোখ ছোট ও টেরা, গালের হাড় উঁচু, নাক বস।। এদের মুখেও দাড়ি গোঁপ খুব কমই হয়।

অনেকের মতে পুরাকালে দক্ষিণ-আমেরিকার চেহারা ছিল অল্প রকম। দক্ষিণ-আমেরিকার দক্ষিণ-পশ্চিম দিকে একটা প্রকাণ্ড ভূমিভাগ প্রশান্ত মহাসাগরের মধ্যে অনেক দূর পর্যন্ত বিস্তৃত ছিল--কালক্রমে এই অংশ সমুদ্রের মধ্যে বসে যায়, দক্ষিণ প্রশান্ত মহাসাগরে বর্তমানে যে সকল অসংখ্য ছোট বড় দ্বীপ দেখা যায়—তারা এই অন্তর্হিত মহাদেশের সর্বোচ্চ স্থান—পাহাড়, মালভূমি ইত্যাদি। এই প্রাকৃতিক সেতুপথে এশিয়ার অনেক প্রাচীন জাতি



টিয়া-হুয়া-নাকো সহরের সংগৃহীত ধ্বংসাবশেষের একটি স্থলর নিদর্শন।

আমেরিকায় এসেছিল এবং বিভিন্ন স্থানে তাদের চিহ্ন স্পষ্ট রেখে গিয়েছে। হয় তো মায়ান-সভ্যতার সম্বন্ধেও একথা বলা চলে।

টিয়া-হুয়া-নাকোর ধ্বংসস্বরূপে যে ছুটি সভ্যতার ছাপ আছে, তাদের প্রথমটির চেয়ে দ্বিতীয়টি অনেক উন্নত ছিল। দ্বিতীয় সভ্যতার যখন বিস্তারকাল, তখন এখানে লাল বেলে-পাথরের বড় বড় প্রতিমূর্তি তৈরী হয়—গ্রানাইটের অনেক স্থল খোদাই কাজও এই সময়ের। প্রথম যুগের সঙ্গে দ্বিতীয় যুগের একটা বড় তফাৎ এই যে, প্রথম যুগে যে পাথর শিল্প-কার্যে ব্যবহৃত হয়েছে, আজকাল সে পাথর বলিভিয়ার কোথাও পাওয়া যায় না; অনেক দূর থেকে সে সব পাথর আনতে হয়েছিল—কিন্তু দ্বিতীয় যুগে ব্যবহৃত পাথর স্থানীয় পাহাড় থেকে কেটে বার করা হয়।

দ্বিতীয় যুগের শেষের দিকে একটা অদ্ভুত ব্যাপার লক্ষ্য করা যায়। বহুসংখ্যক স্তম্ভ, মূর্তি, মন্দির আধ-তৈরী অবস্থায় পড়ে আছে—মনে হয় যেন হঠাৎ কোনো রাজ-নৈতিক বা প্রাকৃতিক বিপর্যয় ঘটেছিল, যার ফলে শিল্পীরা তাদের হাতের কাজ আর শেষ করতে পারে নি—এসব



“প্রাচীন যুগের একটি দেবমূর্তি এখনও খাড়া দাঁড়িয়ে আছে, মূর্তির মুখ চোখ নাক কিছুই নেই” (পরপৃষ্ঠা)।

ফলে হঠাৎ চলে যেতে বাধ্য হয়। এই ঘটনাটি কি তা আজ জ্ঞানবার কোনো উপায় নেই—কিন্তু এই রকম যে কিছু একটা ঘটেছিল, তা অনুমান করবার যথেষ্ট যুক্তিসঙ্গত কারণ আছে। আর একটা অদ্ভুত

ব্যাপার এই যে, যতগুলো অর্ধসমাপ্ত স্তম্ভ বা মূর্তি পাওয়া গিয়েছে সবগুলিই ধূসর রংয়ের আর্সেনিক পাথরের।

বর্তমান টিয়া-ছয়া-নাকো গ্রামের পূর্বে অনেকটা জায়গা জুড়ে বড় বড় পাথরে ঘেরা একটা চৌকোণ স্থান আছে। এ যে কত প্রাচীন কালের তা বলা দুষ্কর। যারা ইংলণ্ডে সন্স্বেবরী প্রাস্তরের Stonehenge দেখেছেন তাঁদের কাছে এ দৃশ্য অপরিচিত মনে হবে না—সেই একই ধরনের খাড়া বিশাল প্রস্তরখণ্ড, ডল্মেন বা বিশাল সমতল পাথরের টেবিল এখানেও বর্তমান।

সম্ভবতঃ এগুলি প্রাচীন কালের রাজা ও বীরগণের সমাধি। যখন ভাস্কর্যাশিল্প জন্মলাভ করে নি, সে যুগে জাতির বরণীয় ব্যক্তিগণের স্মৃতি অক্ষয় করে রাখবার জন্তে এ আয়োজন। এটা অবশ্য আমাদের অমুমান মাত্র।



টিটিকাকা হ্রদ : মধ্যস্থ 'স্বর্ঘ্যদ্বীপ' ইন্কা সভ্যতার জনক মাকো কাপাকের ডগডুমি।

পৃথিবীর প্রায় সমস্ত দেশে এই ধরনের Stonehenge ও ডল্মেন দেখতে পাওয়া গিয়েছে—ডেনমার্ক, জার্মানি, ফ্রান্স, ইংল্যান্ড প্রভৃতি সব দেশেই। টিয়া-ছয়া-নাকোর Stonehenge অবিকল সেই সব দেশেরই মত।

বলিভিয়ার স্থানীয় অনুসন্ধানকারীগণ ধ্বংসস্তুপের বিভিন্ন অংশের বিভিন্ন ইন্ডিয়ান নাম দিয়েছেন। রেলওয়ে লাইনের কাছে একটা বড় পাহাড়ের নাম 'আকাপানা' অর্থাৎ দুর্গ-পর্বত। পাহাড়টার উচ্চতা প্রায় ১৬৫ ফুট এবং শিখরদেশ টেবিলের মত সমতল। এখানে প্রাচীন কালে বোধ হয় কোনো দুর্গ কিংবা দেবমন্দির ছিল। এই সমতল শিখর দেশের চারকোণে পাথরের পিরামিড আছে। গুপ্ত ধনের সন্ধান লোকে এখানে অনবরত খুঁড়ে ও পাথরের গাঁথুনি খসিয়ে পিরামিডগুলো নষ্ট করেছে। ইজিপ্টের পিরামিডগুলির সঙ্গে এদের অনেক সাদৃশ্য আছে।

পিরামিডের পাশে যে সব বড় বড় পাথরখণ্ড ছিল, স্থানীয় অধিবাসীরা বাড়ীঘর করবার জন্তে সেগুলি খুলে নিয়ে গিয়েছে। এখন এগুলোকে আর পিরামিড বলে চেনা দুষ্কর। এক সময়ে তলদেশ থেকে উপরে উঠবার সিঁড়ি ছিল, বর্তমানে শুধু সিঁড়ির নীচেকার কয়েকটি ধাপ মাত্র বজায় আছে। একটা পিরামিড থেকে আর একটা

পিরামিডের মধ্যে পাথরে গাঁথা পয়ঃপ্রণালী ছিল, কি উদ্দেশ্যে এই পয়ঃপ্রণালী নির্মিত হয়েছিল—এখন তা বুঝবার কোনো উপায়ই নেই।

কি জন্তে এই পাহাড়ের উপর এই সব পিরামিড তৈরী হয়েছিল, বা সমতল পর্বতচূড়াতে দুর্গ, মন্দির, কিংবা রাজপ্রাসাদ ছিল, তাও বর্তমানে কিছুই বোঝা যায় না। উত্তর দিকের পয়ঃপ্রণালীর পাশে একস্থানে অনেকগুলি নরকঙ্কাল পাওয়া গিয়েছে—তা থেকে অনুমান করা যায় যে, সম্ভবতঃ এখানে নরবলি দেওয়া হত।

আকাপান পাহাড়ের উত্তরে, হাজার ফুট নীচে আর একটা স্তূপ আছে—এটির ইণ্ডিয়ান নাম কালা-সামায়া অর্থাৎ সূর্য্য-মন্দির। মন্দিরের কোন বাড়ী খর নেই—এটা একটা চতুষ্কোণ স্থান, চারিপাশে বড় বড় পাথর খাড়া করে পোতা। আয়তনে সমস্ত স্থানটি প্রায় ৪০০ বর্গ ফুট কিন্তু এই চতুষ্কোণ স্থানটি ভূমিতল থেকে অনেকটা উঁচু—একটা প্রস্তর-বেদীর আকারে গাঁথা, এবং সমস্ত বেদীটা পাথরে বঁধানো ছিল। দুচারখানা বাদে অধিকাংশ পাথর স্থানীয় লোকে খুলে নিয়ে নিজেদের ঘরবাড়ীতে লাগিয়েছে।



পেরুর এই দেবভূমির একটা প্রাগৈতিহাসিক অতিকায় মূর্তি। মাড়িসে দেবো ডি-পাকোর তাম্রখনির নিকটে অবস্থিত। একপাশে একটা লবণ-পর্বত আছে, এমন স্বচ্ছ যে দুই ইঞ্চি পরিমাণ লবণের অস্তরালেও সংবাদ-পত্র রেপে অন্যায়সে পড়া যায়।



টিয়া-হুয়া-নাকো : অগ্নীত শক্তির রক্ষক। প্রস্তর-স্তম্ভগুলি প্রায় আট ফুট দীর্ঘ, এবং এত প্রশস্ত যে দুই হাতে ধরা চলে না।

বড় বড় পাথরের বেদী প্রায় সর্বত্রই দেখা যায়, এক সময়ে এগুলি স্তম্ভ বা প্রস্তরমূর্তির ভিত্তি ছিল, বর্তমানে স্তম্ভ ভেঙে পড়েছে—প্রস্তরমূর্তি অস্তহিত, কেবল বড় একখানা পাথর কেটে তৈরী প্রাচীন যুগের একটা দেবমূর্তি এখনও খাড়া দাঁড়িয়ে আছে, মূর্তির মুখ, চোখ, নাক কিছুই নেই, কেবল একটি মাত্র কান অর্ধভগ্ন অবস্থায় আছে।

আয়মারা ইণ্ডিয়ানরা টিয়া-হুয়া-নাকো নগরের কিছু রাখে নি, যতদূর নষ্ট করা সম্ভব, তারা তা করেছে। এক

সময়ে এখানে বলিভিয়া গবর্নমেন্টের সৈন্য-শিবির ছিল, তারা প্রস্তরমূর্তি, মন্দির, উল্লেখ্য প্রভৃতিকে চাঁদমারী স্বরূপ ব্যবহার করে বন্ধু ছুঁড়েছে, যে কোনো উন্নততর দেশ এত বড় প্রাচীন নগরের ধ্বংসস্তুপ জাতীয় সম্পদ হিসেবে সম্বলে রক্ষা করত, কিন্তু দুর্ভাগ্যের বিষয় স্থানীয় গবর্নমেন্ট এ বিষয়ে এতদিন সম্পূর্ণ উদাসীন ছিলেন।

প্রস্তরস্তম্ভগুলি মাটিতে গভীর করে পোতা। এমন ভাবে তৈরী যে তারা খুব ভারী পাথরের খিলান কি ছাদের ভার ধারণ করতে সক্ষম। একটা থাম থেকে আর একটার দূরত্ব ১৬ ফুট থেকে ২০ ফুট। দুটো থামের মধ্যে সোপানশ্রেণী গাঁথা ছিল বেদীতে উঠবার নামবার জন্তে।

সূর্য্যমন্দিরের উত্তর-পশ্চিম কোণে সুরহুং তোরণদ্বার ছিল—ইণ্ডিয়ানদের ভাষায় এর নাম সূর্য্যতোরণ—এর খানিকটা অংশ এখনও অটুট আছে—এই তোরণ বিরাট, যে সব পাথর দিয়ে এর খিলান গাঁথা হয়েছে, তা এত প্রকাণ্ড যে, সেগুলি স্থানান্তরিত করা স্থানীয় লোকদের সাধ্যাতীত। কিন্তু দুঃখের বিষয়, দশ বৎসর আগে বজ্রপাতে দক্ষিণের খিলান ফেটে গিয়েছে—এটাকে মেরামত করে বজায় রাখবার চেষ্টা চলছে গবর্নমেন্টের তরফ থেকে। ১৬ ইঞ্চি পুরু একখণ্ড বিশাল আগ্নেয় প্রস্তর কেটে এর চৌকাঠ তৈরী; দরজার চৌকাঠ থেকে খিলানের উচ্চতা ২৫ ফুট।



হেরাডুয়া বেলাহুমি : বর্তমান পেরু-সরকারের গ্রীষ্মাবাস।

পাথরের চৌকাঠে সাপ, অঙ্কিতমূর্তি দেবদেবী, গাছপালা খোদাই করা। দরজার ছপাশে ২১০ ফুট উঁচু ও ৪ ইঞ্চি গভীর কুলুঙ্গি। সম্ভবতঃ এগুলিতে দেবমূর্তি বসানো থাকত। খিলানের উপরে সূর্য্যদেবের মূর্তি খোদা, মূর্তির মাথার চারিপাশে জ্যোতিষ্কটা, একপাশে জাওয়ারের মূর্তি, একধারে চন্দ্রদেব। টিয়া-হুয়া-নাকো নগরের অনেক স্থানেই পাথরে খোদা জাওয়ারের মূর্তি পাওয়া গিয়েছে—সম্ভবতঃ এটি প্রাচীন দিনের কোনো দেবতার মূর্তি।

সূর্য্যদেবের হাতে রাজদণ্ড। তাঁর ছপাশে আটচল্লিশটি বিভিন্ন দেবমূর্তি, চক্লিশটা করে মূর্তি এক এক পাশে। এই চক্লিশটা মূর্তি তিন পাকে খোদা, আটটা করে এক এক থাকে। এদের মুখ সূর্য্যদেবের দিকে ফেরানো, শুধু ফেরানো নয়, এরা যেন দৌড়ে ছুটে চলেছে সূর্য্যদেবের দিকে। প্রাচীন শিল্পীরা অপূর্ণ কৃতিত্বের সঙ্গে এদের এই গতির ছন্দ পাথরে ফুটিয়ে তুলেছে। এদের প্রত্যেকের হাতে এক একটা রাজদণ্ড। পাখা আছে, সকলেরই মুখ কণ্ডু পাখীর মত, (আণ্ডিজ পর্বত মানার সর্বোচ্চ অংশে এই সুরহুং ঙ্গল জাতীয় পাখী বাসা বাঁধে) এবং সকলের মুখে ক্রোধের ভাব।

সূর্য্যমন্দিরের পূর্বে ও পশ্চিমে আরও অনেক ধ্বংসস্তূপ বর্তমান।

একস্থানে একটা প্রস্তরবেদী, বোধ হয় বলিদান কার্যে ব্যবহৃত হত—তার মাঝখানে মাথা ও ষাড় রাখবার জন্তে খাঁজ কাটা। বেদীতল থেকে খাঁজের উচ্চতা দৃষ্টে অনুমান করা যায় যে, প্রধানতঃ মেঘ বা লামাশিশু বলির প্রথা প্রচলিত ছিল। সূর্য্যমন্দিরে সম্ভবতঃ নরবলির প্রথা ছিল না।

সূর্য্যমন্দিরের দরজা পর্য্যন্ত চাষ চলেছে। ধ্বংসস্তুপ থেকে খোদাই-করা প্রস্তরখণ্ড তুলে অজ্ঞ অধিবাসীরা ক্ষেতের বেড়া দিয়েছে বা নিজেদের দীনহীন কুটারের দরজা করেছে। স্পেনীয়গণ গাড়ী বোঝাই দিয়ে পাথর নিয়ে গিয়ে গির্জা বানিয়েছে—মোটের উপর একটা সুপ্রাচীন সভ্যতার নিদর্শন যত রকমে নষ্ট করা সম্ভব, তা এরা করেছে। টিয়া-ছয়া-নাকোর শেষ চিহ্ন পর্য্যন্ত লুপ্ত হয়ে যেত এতদিন, যদি বলিভিয়া গবর্নমেন্ট মিউজিয়ামের ডাঃ রোমেরোর দৃষ্টি এদিকে আকৃষ্ট না হত।

যে গৌরবময় যুগে এই বিরাট সভ্যতা জন্মলাভ করেছিল, সে গৌরব বলিভিয়া থেকে অন্তর্হিত হয়েছে। সেই প্রাচীন সভ্যজাতিরই বর্তমান বংশধর এই অজ্ঞ, অশিক্ষিত, অলস, দরিদ্র আয়মারা ইণ্ডিয়ানরা। এরা অতীতের সকল সম্পদই হারিয়েছে, যে দিকে চোখ যায়, পাহাড়ের গায়, সমতল ভূমিতে তাদের যবের খেড়ে ছাওয়া কুশী কুটার, সে কুটারে জানালা নেই, আলো বাতাস খেলে না—একটি মাত্র বড় ঘরে মানুষ, পশু একত্রে বাস করে।

যাদের পূর্বপুরুষেরা এই বিশাল শিলাবেদী, মূর্তি, সূর্য্যমন্দির গড়েছিল, তারা আজ নিজেদের বাসের কুটারও ভাল করে তৈরী করতে পারে না।

একটা অত্যন্ত আশ্চর্য্য ব্যাপার এই যে, টিয়া-ছয়া-নাকোর ধ্বংসস্তুপে যত মৃৎপাত্র পাওয়া গিয়েছে—তার মধ্যে অধিকাংশ পাত্রের গায়ে স্বস্তিক চিহ্ন দেখা যায়। পণ্ডিত ও বিশেষজ্ঞদের পক্ষে এটা গভীরভাবে অনুসন্ধান ও গবেষণা করার ব্যাপার। অত প্রাচীনকালে দক্ষিণ আমেরিকায় স্বস্তিক চিহ্নের প্রথা কোথা থেকে এসেছিল!

ধ্বংসস্তুপ থেকে ১৩ মাইল দূরে বিখ্যাত টিটিকাকা হ্রদ। পৃথিবীর মধ্যে এত উঁচু জায়গায় অবস্থিত আর কোন হ্রদ নেই। টিটিকাকা হ্রদের সৌন্দর্য্য অবর্ণনীয়। শান্ত, নিস্তরঙ্গ। বিশাল হ্রদের জলের রং কোবাল্টের মত। হ্রদের মাঝে মাঝে ছোট ছোট দ্বীপ। এই রকম একটা দ্বীপে ইঙ্কা সম্রাটের স্থাপিত সূর্য্য ও চন্দ্রদেবের মন্দির আছে। কিন্তু সে সব অনেক পরের ব্যাপার। টিয়া-ছয়া-নাকো নগরের মত অত প্রাচীন ধ্বংসাবশেষ দক্ষিণ-আমেরিকায় কোথাও নেই।

বেলজিয়ামের খালপথে

মিঃ মেল্‌ভিল চেটারের বর্ণনা থেকে উদ্ধৃত করা গেল :—

প্যারিসে থেকে থেকে বিরক্ত হয়ে উঠেছিলাম। ছোট একটা ডোঙা কিনে রওনা হওয়া গেল বেলজিয়ামের প্রায় ২০০ মাইল বিস্তৃত খালপথে বেড়াব বলে। এখানে ওখানে প্রায় সর্বত্রই এখনও বিগত মহাযুদ্ধের চিহ্ন বর্তমান—শেলের গর্ত, দগ্ন বৃক্ষকাণ্ড, ভাঙা গির্জা। অবশেষে যখন বহু বিস্তৃত বিটপালংএর ক্ষেত দেখা গেল— তখন বুঝলাম বেলজিয়ামে পৌঁছে গিয়েছি।

ক্রজেস্-এ সেদিন কি একটা উৎসব। অতিকষ্টে বেল্-ফ্রাই স্কয়ারের একটা হোটেলে দোতলায় একটা ঘর ভাড়া পাওয়া গেল, নইলে যে রকম ভিড়, বাইরে রাত কাটাতে হত। কারণ, আমাদের ডোঙা এত ছোট, তাতে একজনেরই শোবার জায়গা হয় না।

খাল দিয়ে ফুল ও কাগজের আলোকিত রঙীন লণ্ঠন শোলানো বড় বড় বজরা যাচ্ছে। বজরাতে নানারকম ঐতিহাসিক দৃশ্য অভিনীত হচ্ছে। কোনখানার ওপরে বিরাট রাজসভাতে ডিউক ফিলিপ পাত্রমিত্রপরিবৃত হয়ে বসে। আর একখানায় হান্সিয়াটিক লিগের কর্তৃপক্ষগণ

ব্র্যাকেন (BRACKEN) : এই দার্প মাচুম এবং পশুর পাজ হিসাবে ব্যবহৃত হয়।

জোর করে তাঁদের নাগরিক সম্মানের দাবী করছেন। ঐ যে ওখানাতে মেরি অব্ বার্গাণ্ডি ও ব্যাভেরিয়ান ডিউক পাশাপাশি কৌচে শুয়ে আছেন—তাঁদের মধ্যে একখানা উন্মুক্ত তরবারি, কারণ, আর্কডিউক ম্যাক্সিমিলিয়ানের পক্ষ থেকে ব্যাভেরিয়ান ডিউক প্রতিনিধিস্বরূপ বিবাহ করতে গিয়েছিলেন মেরীকে এবং বিবাহ করে নববধু নিয়ে তিনি ম্যাক্সিমিলিয়ানকে পৌঁছে দিতে চলেছেন।

পরদিন বেলজিয়ামের খালে আমাদের ডোঙা দেখে লোকের ভাড়া অবাধ। একজন জিগ্যেস করলে, ও জিনিষটা কি? ওটা দিয়ে কি করবে তোমরা?

—ওটা ডোঙা। আমরা বেলজিয়াম পার হব ওতে করে।

সকলে মুখ চাওয়া-চাওয়ি করলে। ভাবলে ঠাট্টা করছি। একজন একখানা ম্যাপে কি মাপজোঁক করে বললে—সে কতখানি পথ তোমাদের ধারণা আছে? প্রায় তিন শো কিলোমিটার—



মরুভূমির কর্ণ : উত্তাপাধিক্যে ইহার পাতাগুলি অধিকাংশ সময়ে কুঁকড়াইয়া থাকে। বর্ষাগমে দল মেলিলে এই ফটো তোলা হইয়াছে।

আমরা গভীর মুখে বললাম—আমরা জানি।

ছুপুরের পরে ঘেঁট অভিমুখে রওনা হওয়া গেল। খাল বেকে বেকে গিয়েচে, কেবলই বেকেছে, কেবলই বেকেছে। সারা বিকেল ধরে সেই বাঁকা খাল বেয়ে ডোঙা বাইলাম দুজনে। সন্ধ্যা হয়, এখনও ঘেঁট সহরের আলো কৈ? আরও এক ঘণ্টা কেটে গেল।

সন্ধ্যার অন্ধকার ক্রমে ঘনিয়ে এল। এমন সময়ে আমার বন্ধু চীৎকার করে উঠল—ঐ যে সহরের আলো।

যাক, এসে পড়েছি তা হলে। নেমে হোটেলের সন্ধ্যানে ব্যাপ্ত হলাম। বন্ধু বললে, প্রায় ত্রিশ মাইল পথ দাঁড় বেয়ে এসেছি, কি বল? হঠাৎ আমাদের দুজনেরই কথা বন্ধ



কাজস্ : ইউরোপে ইহার নাম, উত্তর-ভিনিস। পঞ্চদশ শতাব্দীর শেষ পর্যন্ত কাজস্ ব্যবসায় জগতের নামকরা বাজার ছিল—এই সময়ে উহার সমুদ্রে-যাতায়াতের পথ মাটি জমিয়া বন্ধ হইয়া যায়।

হয়ে গেল। একটা বড় স্কোয়ারে ঢুকে চারধারে আমরা সন্দিগ্ধ চোখে চাইতে লাগলাম। একজন লোককে জিজ্ঞেস করলাম—এটা ঘেঁট তো?

সে বললে—কাজস্।

আমরা তাকে বোঝাবার চেষ্টা করলাম যে, এটা ঘেঁটই। সে বললে, কাজস্ সে জন্মেছে, তার কি ভুল হবার যো আছে?

কি সর্কনাশ! আমরা সারা বিকেল আর এই ঘণ্টা-খানেক রাত পর্যন্ত কাজস্ সহরের চারধারে যে খাল আছে, তাতেই দাঁড় বেয়ে মরেছি নিরর্থক। আমরা এসে পড়েছি ঠিক বেলফ্রাই স্কোয়ারে, আমাদের বাসার ঠিক সামনে।

পরদিন আবার ঘেঁট রওনা। এক জায়গায় খালের দুটো শাখা হৃদিকে গিয়েছে—ডাঙায় একজন বৃদ্ধা বসে-ছিল, তাকে বললাম—কোন পথে ঘেঁট যাব?

কোনও উত্তর নেই।

কাছে এসে দেখলাম সেটা একটা পাথরের মূর্তি। জনৈক স্থানীয় অধিবাসী বললে, ও হল জুলসের মা। ১৯১৪ সালে ওর ছেলে বৃদ্ধে যখন গেল, ও বললে, বাবা,



বেলজিয়ামের একমাত্র বন্দর আন্টওয়ার্প—সমুদ্র হইতে ৫৫ মাইল দূরে।

তুমি যখন ফিরে আসবে, আমি জানালায় দাঁড়িয়ে থাকব তোমাকে এগিয়ে নেবার জন্তে। কিছুদিন পরে বৃদ্ধক্ষেত্র

থেকে খবর এল জুল্‌স্‌-এর কোন পাত্তা নেই। মা কিন্তু বিশ্বাস করলে না। তারপর খুব অস্থখ হল জুল্‌স্‌-এর মায়ের। বিছানা থেকে উঠতে পারে না—তখন ওই পাথরের মূর্তি তৈরী করিয়ে ওই খানে বসিয়ে রেখে দিলে, যদি ইতিমধ্যে ছেলে ফিরে আসে, এবং ছেলের সঙ্গে কথা ঠিক না থাকে।

এখন জুল্‌স্‌-এর মা মারা গিয়েছে। এবং জুল্‌স্‌-এর কোন পাত্তা এখনও পাওয়া যায় নি, সুতরাং তার মায়ের মূর্তি ওই খালের ধারে বসে এখনও লিজ্‌-এর দিকে চেয়ে আছে।



বেলজিয়ামের খালে নৌকার উপর মাথিরা কাপড় শুখাইতেছে।

পুরানো, কি বলেন? সে বললে—খুব পুরানো আর এমন কি? ত্রয়োদশ শতাব্দীতে বাড়ীটা কোনো বড় লোকের বাড়ী ছিল। ষোড়শ শতাব্দীতে আলব্রেচ্ট ডুরার এখানে grocer's guild প্রতিষ্ঠিত করেন এই বাড়ীতেই। তারও পরে এটা সরাই হয়েছে—সুতরাং খুব পুরানো কেমন করে বলি?

এখানকার লোক বোধ হয় খুব ভোজনবিলাসী। রাস্তা, স্কোয়ার, গলিঘূঁজির নাম—মাছ, মাখন, মুরগী, পেঁয়াজের অর্থসূচক। যেমন একটা রাস্তার নাম 'হারানো রুটার রাস্তা'। এই জন্তেই বোধ হয় ফ্লেমিশ্ চিত্রকরদের হাতে ভোজন-টেবিলের অত চমৎকার বাস্তব চিত্র ফুটেছে।

ষেণ্ট সহরে অনেক প্রসিদ্ধ লোক জন্মগ্রহণ করেছিলেন। এঁদের মধ্যে এক জনের নাম সর্কাগ্রে করা দরকার। ইনি অলিভার মিন্‌জাউ, সেণ্ট নিকোলাস গির্জার প্রস্তরলিপি পাঠে জানা যায় এঁর ছিল সর্কস্ক একত্রিশটি সন্তান। একবার পঞ্চম চার্লস এখানে বেড়াতে এসেছিলেন, তাঁর সামনে দিয়ে একুশটি মিন্‌জাউ বালক কাণ্ডাজ করে চলে যাবার পর তাঁকে বলা হল, এগুলি সমস্ত ছেলেমেয়ের মাত্র ৬ অংশ, তখন পঞ্চম চার্লস্ গাড়ী থামাতে আদেশ দিয়ে অবাধ হয়ে চেয়ে রইলেন তাদের দিকে।

ষেণ্ট সহর দেখলে মনে হবে এখনও আমরা ষোড়শ শতাব্দীতে আছি। সেই রকম পাথরবাধানো রাস্তা ষণ্টা-ঝোলানো বড় বড় গির্জা, বিচিত্র রংএর পোষাক পরা নরনারী। বিখ্যাত চিত্রকর ফ্রান্স্ হান্স্-এর মডেল যেন চার্নি-দিকে ছড়ানো।

কেউ জানে না এই মা-টির কথা,—এই স্নেহাঙ্ক, অবুঝ পল্লীগ্রামের মা, ছেলের সঙ্গে কথা ঠিক রাখবার জন্তে মৃত্যুর পরও যিনি পুত্রের আগমন-প্রতীক্ষায় পথ চেয়ে বসে আছেন।

ষেণ্ট সহরে পৌঁছে আমরা রয়েল-ক্রাবে আমাদের ডোঙা রেখে একটা হোটেলের সন্ধানে গেলাম।

একটা বহু পুরানো ধরণের বাড়ীর সামনে বসে লোকে দাড়ি কামাচ্ছে, কফি খাচ্ছে, গল্পগুজব করছে দেখে ঠিক করা গেল এটা ঠিক একটা হোটেল হবে।

একজনকে জিজ্ঞেস করলাম, এ সরাইটা অনেক

পুরানো, কি বলেন? সে বললে—খুব পুরানো আর এমন কি? ত্রয়োদশ শতাব্দীতে বাড়ীটা কোনো বড় লোকের বাড়ী ছিল। ষোড়শ শতাব্দীতে আলব্রেচ্ট ডুরার এখানে grocer's guild প্রতিষ্ঠিত করেন এই বাড়ীতেই। তারও পরে এটা সরাই হয়েছে—সুতরাং খুব পুরানো কেমন করে বলি?



বেলজিয়ামের পল্লীদৃশ্য : মনে হয় একট ছবি।

তারপর আমরা চললাম আন্টোয়ার্পের দিকে। পথে পথে লাল টালি ছাওয়া জেলেদের বাড়ী, চিমনি, বিচালির গাদা, গাঙ্গরের ক্ষেত, ছোটখাটো কারখানা। আন্টোয়ার্প প্রকাণ্ড সহর। ইউরোপের মধ্যে বড় একটা হীরা কাটা ব্যবসায়ের কেন্দ্র। এখানকার বড় বড় আর্ট-গ্যালারিগুলো যুরে দেখতেই দশ বারোদিন কেটে যাবে। আপাততঃ আমরা এখানেই কিছুদিন থাকব।



নৌকার মাঝিদের রবিবার

যখন আমরা উইলব্রুক সহরের কাছাকাছি গিয়েছি,

ক্রসল্‌সের খাল : দূরে বাষ্পচালিত নৌকাকে ডেই হইতে বাঁচাইবার জন্ত ডোঙ্গা কুলে ভিড়ানো হইয়াছে।

তখন মনে হল যেন সহরের সমস্ত লোক খালের ধারে জুটেছে কি একটা উৎসবে। বজরা বাঁধবার জায়গায় বড় বড় নৌকা ও বজরার ভিড়, তাদের মাঝলে রঙীন লঠন ঝুলছে, চারিদিকে লোকজনের কলরব, গান বাজনার শব্দ, খালের ধারে পথের উপর ছেলে বুড়ো সবাই নাচছে, সকলেরই পরনে রঙীন পোষাক।

ব্যাপার কি? শোনা গেল, আজ নৌকার মাঝিদের ছুটির দিন। তাই এই রকম। আজ খালে কাজকর্ম



বেলজিয়ামের অনেক শহরেই এই 'বেগুইনি' (b-gu'ine) আশ্রম-চারিণীদের দেখা যাইবে। আর্ন্তের কল্যাণকল্পে ইঁহারা জীবন নিয়োগ করিয়াছেন। আলীবন কুমারী থাকিয়া ইঁহার দেশের মঙ্গল-ব্রতে জীবন-যাপন করিতেছেন—সংখ্যায় ইঁহার প্রায় ৬০০।

বেলজিয়ামের দীঘর : মনে হয় কোনও খাত শিল্পী অঙ্কিত একট প্রতিকৃতি।

বন্ধ, আজ খালের ধারে জুটে সবাই আমোদ-প্রমোদ করে—অর্থাৎ কিনা আজ রবিবার।

উইলব্রুক সহরের দোতারা তেতালা ঘরগুলো একে-বারে অন্ধকার—সেখানে আজ জনপ্রাণী নেই। বারো হাজার নরনারী রাজপথের উপর উৎসবমত্ত।

সহরটা খুব এমন বড় কিছু নয়, তবে অনেক কল-কারখানা আছে। এই সব কারখানার মেয়ে-মজুরেরা

খালের মাঝিদের সঙ্গে আজ নেচে বেড়ায়। রাস্তার ধারে ধারে খাবারের দোকান—নাচতে নাচতে ক্লাস্ত ও ক্ষুধার্ত তরুণ-তরুণীরা সেখানে গিয়ে দাঁড়াচ্ছে আর খাবারওয়ালী তার উছনের ওপর চাপানো কড়া থেকে গরম আলুর তরকারী

ও আলুভাজা কাঠের প্লেটে করে তাদের খেতে দিচ্ছে, খেয়ে গিয়ে আবার অধিকতর উৎসাহের সঙ্গে তারা নাচছে। আবার খেতে আসছে, আবার নাচবার জন্তে ফিরে যাচ্ছে, এই রকম চলবে ছুপুর রাত পর্যন্ত। কোথাও বাজি পুড়ছে,



ক্রসেলস্ : ওপারে পার্লামেন্টের বাড়ী। এপার হইতে ছেনেরা কাগজের নৌকা ভাসাইতেছে।

বল যোগাবে, আশা ও উৎসাহ এনে দেবে, রবিবার তো আবার এল বলে!



বেলজিয়ামের পক্ষে এইরূপ আলাপিত নৃকাদের প্রায়ই দেখা যায়।

নেই, ও হল পুলিশের পাহারাওয়াল। তা ছাড়া সহরের কেউ বাদ নেই, শিশু থেকে শিশুর পিতামহ সবাই আছে।

কোথাও বন্ধি হচ্ছে, কোথাও ছোট-খাট তাঁবুতে ম্যাজিক দেখানো হচ্ছে। আজ এই উৎসবের জন্তে কত জায়গা থেকে ফর্সা পোষাক পরে ও গলায় রুমাল বেঁধে মাঝিমান্নার দল এসেছে। আজকার এই রাতটিই তাদের রাত, সপ্তাহে এই একটিবার এ রাত আসে।

কাল ওরা আবার কতদূর চলে যাবে, কেউ যাবে আর্স্টোয়ার্প, কেউ রাইন নদীতে যাবে, কেউ ক্রাজেস্ এ যাবে। আর ওদের যুখে রং মাখানো নৃত্য-সঙ্গিনীরা কাল সকালে সারি বেঁধে বিরাট কাগজের কলের ফটক দিয়ে পিল পিল করে চুকতে শুরু করবে। আবার এক সপ্তাহ নীরস কর্মক্লাস্ত জীবন যাপন, আজকার রাতের প্রেমিকের প্রেম-গুঞ্জনের মধুময় স্মৃতি এই এক সপ্তাহ তাদের মনে

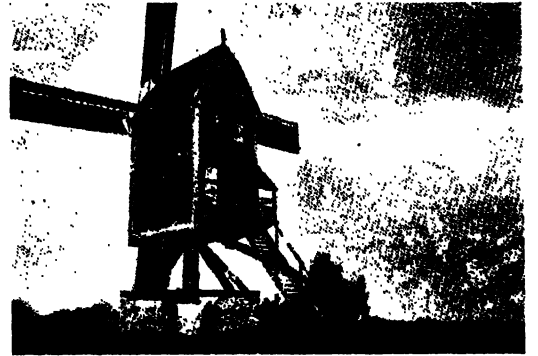

বেলজিয়ামের এখানে ওখানে আজও এই মধ্যযুগের অতি পরিচিত বাতাস চালিত জাঁতা-কল দেখিতে পাওয়া যাইবে।

ওই যে লোকটি সোনালী পাড় বসানো টুপি পরে একা দাঁড়িয়ে পাইপ টানছে। ও নাচছে না কেন এ প্রশ্ন উঠতে পারে বটে কিন্তু ওর নাচবার ঘো

লুভেন

মহাযুদ্ধের গোলার আঙুনে যে লুভেন শহর পুড়ে ছারখার হয়ে গিয়েছিল, এ সে লুভেন নয়। বর্তমান লুভেন শহর নুতন তৈরী হয়েছে যুদ্ধের পরে। অনেকটা আমেরিকার প্রভাব এসে পড়েছে বর্তমান লুভেনের উপরে।



বেলজিয়াম : কয়লার খনির নারী-শ্রমিক।

ছোট পাহাড়ের মধ্যে বিরঝিরে ছোট নদী বয়ে যাচ্ছে—
তৃণাবৃত প্রান্তর। ম্যাপে কিন্তু দেখা গেল নদী নয়, এসব



সাক্ষ্যভাষনের আয়োজন : বেলজিয়ানরা অত্যন্ত ভোজন-বিলাসী।

রবিবার ইংরুএর অবিবাহিত যুবকসম্প্রদায় রু ফিয়ার অবিবাহিতা তরুণীদের সঙ্গে আলাপ পরিচয় করবার জন্তে

লুভেনের পার্কে দু একটা জার্মান কামান এখনও পড়ে আছে। এখন তার উপরে উঠে ছোট ছোট ছেলেমেয়েরা খেলা করে। যেন কোন বিশ্বৃত প্রাগৈতিহাসিক যুগের অতিকায় জন্তুর মৃতদেহ।

লুভেনের পর থেকে ছোট ছোট পাহাড় পড়ল। দুটো



দ্রুঘবিক্রমকারিণী বেলজিয়ান দুহিতা।

খাল। কিন্তু কাটাখালের কৃত্রিমতা এখানে অন্তর্হিত হয়েছে, চারিপাশের প্রাকৃতিক দৃশ্য এত সুন্দর।

বিবাহার্থী তরুণ-তরুণীর পিকনিক

এক জায়গায় নদের দোকানের গায়ে বিজ্ঞাপন দেখলাম—

“যে সব অবিবাহিত যুবক বিবাহ না করার জন্তে এখন মনে মনে অল্পতপ্ত, তাঁরা জেনে রাখুন যে, আগামী

রবিবার ইংরুএর অবিবাহিত যুবকসম্প্রদায় রু ফিয়ার অবিবাহিতা তরুণীদের সঙ্গে আলাপ পরিচয় করবার জন্তে

তাদের একটা উৎসবে আহ্বান করেছেন। সেখানে নৌকা বেড়ানো ও খাওয়াদাওয়া হবে। টিকিটের দাম পনেরো টাকা। যদি এই রবিবারে উপযুক্ত পাত্রী না মেলে, তার পরের রবিবারে র' ফিয়ার তরুণীগণ ইংরাজের যুবকদের জন্তে আর একটা পিকনিকের আয়োজন করবেন।

সাবধান! এ সুযোগ কেউ হেলায় হারাবেন না।”

জিজ্ঞাসা করে জানা গেল এটি একটি খটকসজ্জের বিজ্ঞাপন। এদেশে এ ভাবে সবাই একত্র হয়, কেউ কোন দোষ ধরে না এবং এই বনভোজনের উৎসবের মধ্য দিয়ে অনেক তরুণ যুবক তার মনের মত পত্রীকে খুঁজে পেয়েছে— তাদের বিবাহিত জীবন সুখেরও হয়েছে।

মজা এই যে, বিবাহের বিজ্ঞাপনের পাশে একটা মংস্ক-শিকার প্রতিযোগিতার বিজ্ঞাপনও মারা আছে। অর্থাৎ রবিবার খালের জলে কে কতগুলো মাছ ছিপে গাঁথতে পারে তারই পরীক্ষা।

গ্রামের বৃদ্ধ লোকেরা এই দুইটি বিজ্ঞাপন পাশাপাশি দেখে বিরক্তমুখে বলে, হ': নিয়ের পিকনিক আর মাছ ধরা, ও দুইই সমান। তুমি জানই না তোমার বর্শিতে কি গঁথে উঠবে। অন্ধকারে টিল ফেলা আর কি?

কথাটা একেবারে উড়িয়ে দেবারও নয়।

বরফের রাজ্য (ফিনল্যান্ড)

ফিনল্যান্ডের নাম আমাদের দেশে নিতান্ত অপরিচিত নয়—হেলসিংফোর্স সেখানকার রাজধানী। জানুয়ারী মাসে যদি কেউ সেখানে যায়—গিয়ে দেখবে সমস্ত সছরটা সাদা বরফে আবৃত, মাথার ওপর ধূসর আকাশ যেন

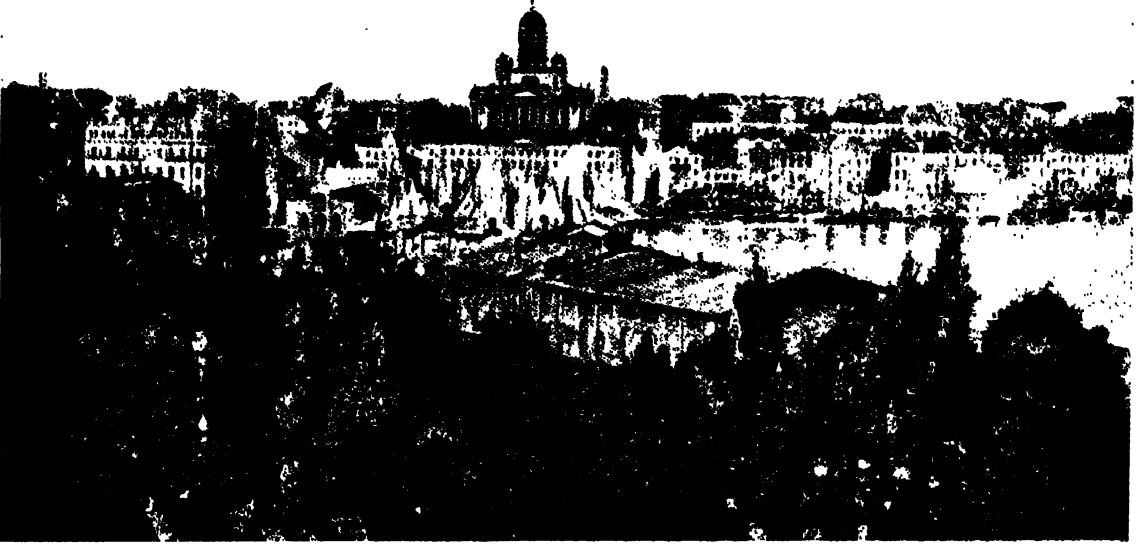

হেলসিংফোর্স : সুউচ্চ এম্পারার নিকোলস চার্চের চূড়া দেখা যাচ্ছে। দূরে আবুজা চূড়াটিও একটু গির্জার।



হেলসিংফোর্স : ব্রোঞ্জনির্মিত মূর্তিটি রাজধানীর অঙ্গতম দৃষ্টব্য সামগ্রী।

বাসীরা ঘোরতর শীতে অতি কষ্টে দিন কাটায়। ডিসেম্বর মাস থেকে এপ্রিল মাস পর্যন্ত ওদের দেশে শীতকাল, জানুয়ারী মাসের প্রথমে হেলসিংফোর্সের সামনের সমুদ্রে জমে যায়, রাস্তাঘাটে বড় একটা লোকজন দেখা

ঝুলে পড়ছে—সমস্ত দিনই অন্ধকারে ঢাকা।

সূর্য্যদেব ওঠেন বেলা ন'টার সময়ে। অস্ত যান তিনটের কাছাকাছি। কয়েকঘণ্টা মাত্র দিনের আলো যা থাকে, তাও মেঘে ঢাকা। সুতরাং আফিসে, ইস্পলে, বাড়িতে, কারখানায় সর্বত্র দিনরাত বৈছাতিক আলো জলে।

শীতকালে ফিনল্যান্ড অতি ভয়ানক স্থান। বাইরের লোক গিয়ে টিকতে পারে না, ওখানকার স্থানীয় অধি-

যায় না, আফিসে ইস্কুলে দরজা জানালা বন্ধ করে আলো জ্বলে কাজ হয়—সমস্ত সহরটা ঘেন
ঘুমুচ্ছে।



ফিনল্যান্ড হৃন্দরী : বাম পার্শ্বের ছবিটি পাহাড়ী নারীর, ডাহিনের জন
দ্বীপবাসিনী। ফিনল্যান্ডের মেয়েরা উজ্জ্বল বর্ণবিশিষ্ট পোষাক পরিচ্ছদ
খুব পছন্দ করে।

শীতের দিন রবিবারে সবাই 'শি' (ski) পরে সহরের
রাস্তায় বা সমুদ্রের ওপর চলাফেরা করে। সপ্তাহের মধ্যে
এই দিনটিতে শীতকালে যা কিছু সজীবতা দেখা
যায়।

হেলসিংফোর্সের বন্দরের বাইরে নিকটে ও দূরে ছোট-
বড় অনেক দ্বীপ আছে—এই সব দ্বীপে অনেক লোক
বেড়াতে যায় রবিবারের দিনে। কেউ একা যায়—কখনো
বহু দলবদ্ধ হয়ে যায়—মেয়েরা জমকালো রঙীন পোষাকে
ও তরুণেরা বেশ ফিটফাট হয়ে, পায়ে 'শি' এঁটে পর-
স্পরের সঙ্গে পাল্লা দিয়ে চলে।

শীতকালে বরফের উপর নানারকম মেলা ও আমোদ-
প্রমোদ হয়—তার মধ্যে 'শি' পায়ে এঁটে হাঁটা বা দৌড়ানোর প্রতিযোগিতা একটা প্রধান খেলা। 'শি' জিনিসটা
ছোটো কাঠের দীর্ঘ নাগরা জুতোর মত। 'শি' পায়ে দিয়ে মন্থন বরফের উপর খুব তাড়াতাড়ি হাঁটা যায়,

তবুও হেলসিংফোর্সের ভৌগোলিক অবস্থান হিসেবে
ওখানকার শীত খুব বেশী নয়। তবে তুষারপাত যথেষ্ট হয়,
বিশেষ করে বছরের প্রথম তিন মাস।

হেলসিংফোর্সে আইন আছে শীতকালে প্রত্যেক
বাড়ীর সামনে থেকে বরফ সরিয়ে ফেলতে হবে—তা তারা
নিজেই করুক, বা সহরে এ কাজের জন্তু যে ব্যবসায়ী
কোম্পানী আছে, তাদের হাতেই ছেড়ে দিক।

এই বিষয়ে বড় একটা আইন ভঙ্গ কেউ করে না।
তুষার-পাতের এক ঘণ্টার মধ্যেই প্রায়ই দেখা যায়,
প্রত্যেক রাস্তায় কোদাল হাতে কুলীমজুরের দল বরফ
সরিয়ে ফেলছে। গাড়ী করে এই সব বরফরাশি হেলসিং-
ফোর্সের বন্দরে সমুদ্রের ধারে জমা হয়।



লাপল্যান্ডের দক্ষিণে বোথনিয়া উপসাগরের উত্তরপূর্ব প্রান্তে জঙ্গল
ও জলাভূমির দেশের দুইটি মেয়ে।

দৌড়ানো যায়—তবে এ সমস্তই অভ্যাসসাপেক্ষ । অনেক দিন ধরে অভ্যাস না করলে ‘শি’ পায়ে দিয়ে হাঁটতে গেলে বিপদও আছে ।

এ ছাড়া বরফের ওপর স্কেটিং ও মোটরগাড়ীর রেসও হয় । এসব খেলায় বিপদও কম নয়—বিশেষ করে শীতকালের শেষের দিকে যখন বরফ গলতে শুরু করে । রবিবারে নাচ-ঘর, থিয়েটার ও সিনেমাতে খুব ভিড় হয়, হোটেল রেস্টুরা ভর্তি থাকে ।

এই গেল শীতকালের কথা ।

হঠাৎ শীত কেটে যায়, বসন্ত পড়ে, গ্রীষ্ম আসে । এই পরিবর্তন এখানে যেমন আকস্মিক, তেমনই বিস্ময়কর । বসন্ত পড়ার সঙ্গে সঙ্গে দেশের রূপ রাতারাতি বদলে যায়—হঠাৎ গাছে নতুন কচিপাতা গজায়, বরফের ফাঁকে ফাঁকে সবুজ ঘাস চোখে পড়ে । পার্কে নানা ধরণের ফুল ফোটে, লোকে ‘শি’ ছেড়ে দিয়ে সাইকেলে চেপে কর্মস্থানে যায় ।

ফিনল্যান্ডের গ্রীষ্মকালে অত্যন্ত রুষ্টি হয়—আমাদের দেশের বর্ষাকালের মত—গ্রীষ্মকালে গরমে আই-চাই করতে হয় না, এ সব দেশের তুলনায় খুব শীত । রাত্রি বলে কোন জিনিস নেই, সূর্য্য অস্ত যায় না গ্রীষ্মকালে । অল্প-দিন স্থায়ী বলেই গ্রীষ্মের দিনগুলো সবাই খেলাধুলো, আমোদ-প্রমোদে কাটায় ।

হেলসিংফোর্সের অদূরে সমুদ্রবক্ষে ছোট বড় দ্বীপগুলিতে সহরের ধনী ও সচ্ছল মধ্যবিত্ত লোকদের অনেক বাগানবাড়ী আছে—সাধারণ লোকের আমোদ-প্রমোদের জন্তেও অনেক ব্যবস্থা আছে । গ্রীষ্মকালে সহর থেকে অধিকাংশ লোক সকালে উঠে ষ্টীমারে এই সব দ্বীপে গিয়ে সারাদিন কাটিয়ে সন্ধ্যাবেলা সহরে ফেরে । সচ্ছল অবস্থার লোকে এ কয় মাস ওই সব দ্বীপের বাগানবাড়ীতে কাটায় ।

ইংলণ্ডের পল্লী

জন ম্যাক উইলিয়ামস্ একজন তরুণ আমেরিকান—তিনি অভিজ্ঞতা সঞ্চয়ের ও ভবঘুরের জীবন আত্মদ করবার আনন্দে সম্প্রতি ইংলণ্ডের পল্লী-অঞ্চল ভ্রমণ করেন। এঁর হাতে অর্থ ছিল না। পথে কাজকর্ম করে অর্থ



ওয়েল্‌স্ : পার্বত্য অঞ্চলে নির্জন কুটির।

সংগ্রহ করতেন। এই তরুণ ভবঘুরে-ভ্রমণকারীর লেখার মধ্যে আমরা ইংলণ্ডের পল্লীজীবনের একটা চমৎকার ছবি পাই :

—রাত ছপূর। বুন্সবেরির পথঘাট জনশূণ্য, আমি আমার বাসা থেকে বার হয়ে হাইড্‌ পার্ক কর্ণারে একটা কফির দোকানে একদল লোকের সঙ্গে মিশে কফি খেলাম।

কফি-পানের সময় দলের সকলকেই একবার ভাল করে দেখে নিলাম। আমার পাশে একজন দীর্ঘাকৃতি লোক, বোধ হয় সে মৈত্রদল কাজ করত, তারই সঙ্গে আমার কথানান্তা শুরু হ'ল।

সে জিজ্ঞাসা করলে—তুমি ইংরেজ নও বোধ হয়—না ?

আমি বললাম—না। কেন ?

—তুমি আস্তে আস্তে কথা বলছ, তাই থেকে মনে হচ্ছে। তুমি আইরিশ না স্কচ ?

—আমি আমেরিকান।

—আমেরিকান ! ডলারের দেশ থেকে আসছ ?

—আসছি বটে, কিন্তু আমি নিজে প্রায় নিঃসম্বল।

আমি পায়ে হেঁটে ইংলণ্ড, ওয়েল্‌স্ ও স্কটল্যান্ডের সর্বত্র বেড়াব স্থির করেছি। পথে কাজ খুঁজে নেব অর্থ উপার্জন করবার জন্তে।

—কাজ কোথায় পাবে ? ইংলণ্ডের লোকই কত বসে আছে কাজের অভাবে।

—দেখাই যাক, অদৃষ্ট ছাড়া পথ নেই। শোন, আজ সারা রাত লণ্ডন স্হরটা হেঁটে বেড়িয়ে দেখব। এস না আমার সঙ্গে ?

—সে বেশ হবে—আমার কোন আপত্তি নেই।

কফি-পান শেষ করে দু'জনে হাঁটতে শুরু করি।

টেমসের ধারে এম্ব্যাক্সমেন্ট প্রায় জনশূণ্য, দু একজন

পুলিশম্যান কেবল এখানে ওখানে ঘুরছে, একস্থানে একটা স্ত্রীলোক পথের ধারে ঘুমুচ্ছে। লণ্ডনের নৈশ জীবন বড় বিচিত্র, কত অসহায় গৃহহারা হতভাগ্য লোক যে রাত্রে পার্কের বেঞ্চিতে, পথের ধারে এভাবে শীতের রাত্রি যাপন করে।



ওয়েল্‌স্ : চতুর্দশ শতাব্দীর ইংলণ্ডের ইতিহাসে সুপ্রসিদ্ধ কনওয়ে কাসল (Conway castle)।

ওয়েষ্টমিনিষ্টার ব্রিজের কাছে একজন লোক ঠোঁড়োতে ঠোঁড়োতে কাছে এল। একটু ইতস্ততঃ পরে বললে—
একটা সিগারেট আছে কি ?

আমি বাক্স থেকে একটা সিগারেট বার করে তাকে দিলাম।

লোকটা বললে—বড় বাতের বেদনায় ভুগছি। আজ
রাত্রে একটা বিছানা-ভাড়ার দাম দিতে পার ?

—কত ভাড়া লাগবে ?

—আট পেনি।

আমি পয়সা বার করবার পূর্বেই আমার বন্ধু একটা
শিলিং তার হাতে দিয়ে বললে—কিন্তু সাবধান, এই
পয়সায় মদ খেও না যেন। ওয়েষ্টমিনিষ্টার ব্রিজ থেকে
আমরা চন্দ্রালোকিত টেম্‌সের দিকে চেয়ে রইলাম—
মাঝে মাঝে বজ্রা কি মালবোঝাই নৌকা নদী-বন্ধকে
একটু চঞ্চল করে দিচ্ছে, লণ্ডন সহর নিস্তন্ধ, রাস্তায় গাড়ী
ঘোড়ার ভিড় কম।



ওয়েল্‌স : পার্কৃত্য অঞ্চলে মেমপালের চারণা।

ল্যান্সেথের দিকে নদীর ধারের বেঞ্চিগুলোতে অনেক লোক ঘুমুচ্ছে। এ সব বেঞ্চে রাত্রে শুয়ে থাকা আইন-
বিরুদ্ধ, শায়িত লোকদের উঠিয়ে দিয়ে গেল একজন পুলিশম্যান। এই সব গৃহহারা হতভাগ্যদের টেম্‌স নদীর ধারের
বেঞ্চি ছাড়া অল্প শয়নের স্থান নেই—কারণ এরা শোওয়ার জায়গার ভাড়া দিতে পারে না। পুলিশ পিছন ফিরতেই
অনেকেই আবার শুয়ে পড়ল। উপায় কি বেচারীদের ?

বড় অন্ধকার, একটা বেঞ্চে একটা শায়িত মনুষ্যদেহের উপর আর একটু হ'লে আমরা বসে পড়েছিলাম আর



হার্টফোর্ডশায়ার : এ্যালবারির প্রাচীন প্রথায় শান্তির ব্যবস্থা (দক্ষিণে
দৃষ্টব্য) : অনেকটা আমাদের 'তুড়ুঙ' জাতীয়।

কি ! পরে দেখি একটা বৃদ্ধা সেখানে শুয়ে—গায়ে ছেঁড়া
একটা আলোয়ান, ভাঙ্গা তোবড়ানো জ্বাটের তলায় তার
উন্মো খুন্মো রুক্ষ চুল দেখা যাচ্ছে।

বৃদ্ধা একটু নড়ল, তার পর ধীরে ধীরে যেন কষ্টের
সঙ্গে পাশ ফিরলে। ভয়ে ভয়ে চোপ চেয়ে আমাদের
দিকে চাইলে, যেন জুত দেখছে।

আমি বললাম—তয় পাবার কোন কারণ নেই। চল
তোমায় এমন কোনো জায়গায় নিয়ে যাই যেখানে ভূমি
ভাল বিছানায় শুতে পারবে।

কথা শেষ করেই আমি তার হাতে একটা ফ্লোরিণ
দিলাম—ছ-শিলিং। রোপামুজা হাতে পড়তেই তার

ঘুমের ঘোর যেন কেটে গেল। সে বললে—ভগবান তোমাদের ভাল করুন। এতে আমার ছ'দিন
চলে যাবে।

গ্রীষ্মকালের প্রভাত হবার দেয়ী নেই বেশী। যদিও এখন রাত মাত্র সাড়ে তিনটে—এরই মধ্যে ওয়েষ্ট-
মিনিষ্টার ব্রিজ দিয়ে তরিতরকারী বোঝাই গাড়ী যেতে শুরু করেছে।

আমরা কভেন্ট গার্ডেনে এলাম—লণ্ডনের মধ্যে সকলের চেয়ে বড় শাক-সবজি ও ফুল-ফলের বাজার এই কভেন্ট গার্ডেন। কুলীরা মালবোঝাই গাড়ী থেকে বাস্তবসম্মতভাবে মাল নামাচ্ছে, টাটকা গোলাপের গন্ধ ভুর ভুর করছে ভোরের হাওয়ায়। শাক-সবজি কত ধরণের—চমৎকার সুপক্ক ইবেরি, হট-হাউসে তৈরী বড় বড় টোমাটো, মটরসুঁটি, খড়ের আঁটি বাঁধা কচি এ্যাস্পারেগাস শাক, পেঁয়াজ, কচি গোলাপী রংয়ের কুবাব, নানারকম জলজ শাক।

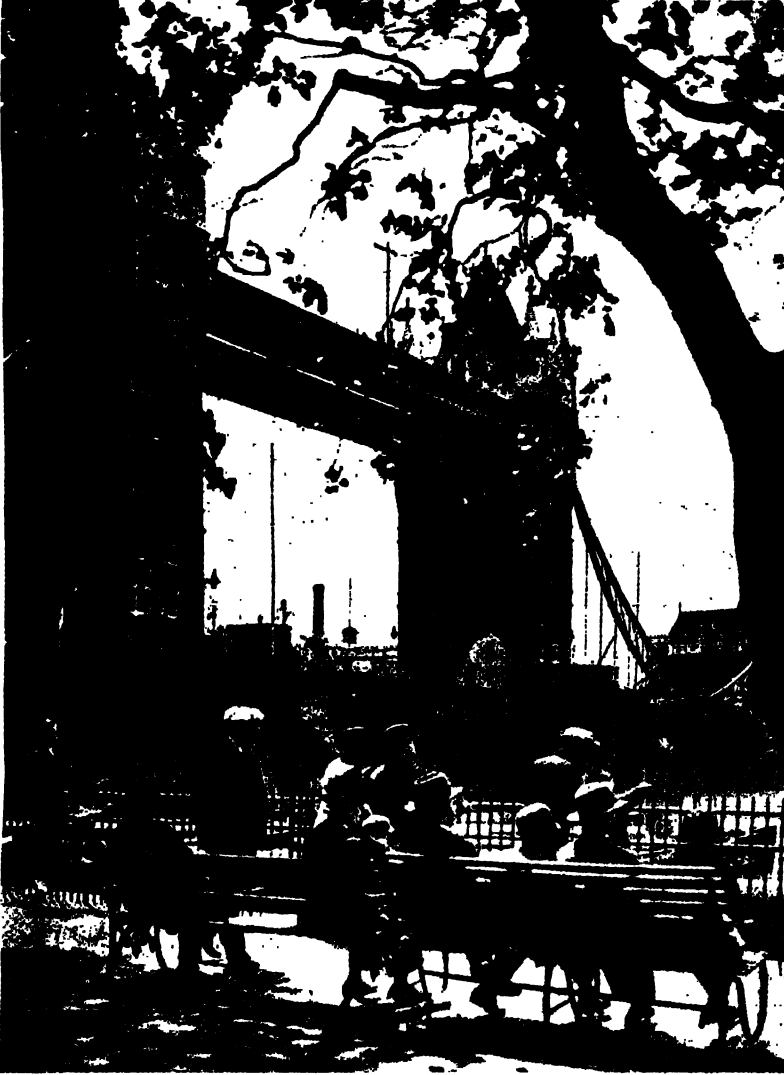

টাওয়ার ব্রিজ; লণ্ডন: টেম্‌স নদীর উপরে, উচ্চতা ১৪২ ফুট।

কাজেই দু একদিনের মধ্যেই লণ্ডন ছেড়ে পথে বেরিয়ে পড়লাম। সকলে পথে আমার দিকে চায়—আমার মত পোষাক পরে না কোন ইংরেজ।

লণ্ডন আর ছাড়াতে পারি নে—চলেছে তো এর আর শেষ নেই। লণ্ডন সহর যে কত বড়, পায়ে হেঁটে লণ্ডন না বেড়ালে তা বোঝা শক্ত হবে। লণ্ডন থেকে অক্সফোর্ডের অর্দেক রাস্তা পর্যন্ত সহর সজেই চলেছে—সেই

তরকারী ও টাটকা ফল দেখে আমাদের কুখার উদ্রেক হ'ল—একটা দোকান থেকে আমরা কিছু কমলালেবু ও আপেল কিনলাম।

ফুলের বোঝা যেখানে নামাচ্ছে, সেখানে চমৎকার চমৎকার গোলাপ, প্যান্‌সি, লাল কার্ণেশন, হল্‌দে আইরিস, সাদা হাইড্রানজিয়া—নানা ফুলের সম্মিলিত সুগন্ধে কভেন্ট গার্ডেনের সে প্রান্ত আমোদ করেছে।

একটা ছোট্ট আইরিসের তোড়া কিনে আমি ব্রেক্‌ফাস্টের জগ্গে বাসায় ফিরে এলাম।

লণ্ডনের হৈ চৈ, গোলমাল ভাল লাগছিল না। ইংলণ্ডের শাস্ত পল্লীপ্রান্তের জীবনধারার মোহ আমাকে টানছে। শুধু তাই নয়, হাতে আমার আর মোটে কুড়িটা শিলিং অবশিষ্ট আছে—কাজ খুঁজে না নিলে আর চলবে না। লণ্ডনের যা ভয়ানক খরচ, তাতে কুড়ি শিলিং এ অর্ধ সপ্তাহও চলবে না।

ভিড়, সেই আলোর সারি, ফুটপাথ, ট্রাম, খরবাড়ী। লণ্ডন সহর থেকে কুড়ি মাইল দূরবর্তী হাইওয়াইকুথ না অতিক্রম করা পর্যন্ত উন্মুক্ত পল্লী-অঞ্চল চোখে পড়ে না।

কিন্তু যখন চোখে পড়ল, তখন মনে হ'ল ইংলণ্ডের এই পল্লীপ্রান্ত প্রথম গ্রীষ্মের দিনে কি মনোমুগ্ধকর! ফুল, ফুল, ফুলে আলো করে আছে মাঠ, মাঠের বেড়া, লোকের বাড়ীর বাগান—মাঠে ফুটেছে বাটারকাপ্ ও কুইন এ্যানের লেস্ (একরকম সাদা সাদা বগুপুষ্প), লোকের বেড়াতে ফুটেছে লতানে গোলাপ।

অক্সফোর্ড থেকে রওনা হলাম ষ্ট্র্যাটফোর্ড-অন্-এ্যাভনে। ষ্ট্র্যাটফোর্ডে পৌছবার কিছু পূর্বেই আকাশ মেঘে ঘোরালো করে এল, বৃষ্টি পড়তে শুরু করে দিলে—আমার সঙ্গে একটা হান্ডা রেন্‌কোট ছিল—খুলে সেটা গায়ে দিলাম। গো-ধূলির কিছু পূর্বে এ্যাভন্ নদীর উপরিস্থিত রুপটন ব্রিজ পার হয়ে আমি অমর কবির পদচিহ্ন-পূত ষ্ট্র্যাটফোর্ডে প্রবেশ করলাম।

গ্রীষ্মকাল, জুন মাস। আমে-রিকান টুরিষ্টদের ভিড় এখানে অত্যন্ত বেশী। ষ্ট্র্যাটফোর্ডের শান্ত, গভীর আবহাওয়া মাটা করেছে এই চটুলচিত্ত, আমোদ প্রিয় টুরিষ্টদের দল।

ভিড়ের ভয়ে আমি খুব সকালে উঠে ছেনলি ষ্ট্রীটের যে বাড়ীতে সেক্সপিয়ার জন্মগ্রহণ করেছিলেন বলে প্রসিদ্ধি আছে, সেই বাড়ীর বাগানের সামনে গিয়ে দাঁড়ালাম। এলিজাবেথের রাজত্বকালের স্থাপত্য-পদ্ধতিতে নির্মিত বাড়ী, সেকলে জানালা, বাড়ীর সামনের বাগানে গাছে নতুন পাতা গজিয়েছে, পাখী ডাকছে—পশুতদের মধ্যে ফতই মতভেদ থাকুক—আমার পক্ষে এই বাড়ীই যথেষ্ট।

এখান থেকে গ্রাম্যপথ দিয়ে আমি এ্যান হ্যাথাওয়ারের পিতৃগৃহ দেখতে গেলাম নিকটবর্তী শটারি গ্রামে।

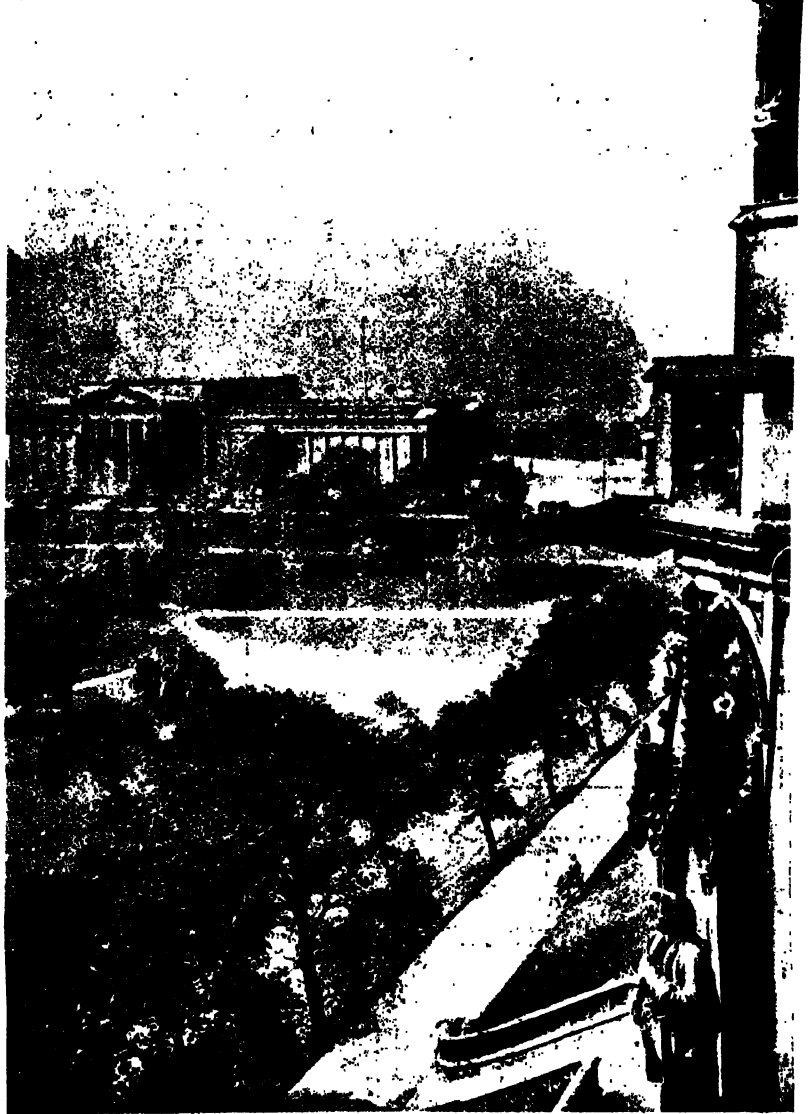

দূরে এডিনবরা কাসল : সম্মুখে স্থানীয় আর্ট গ্যালারী।

নির্মল, মেঘহীন আকাশ, সুনীল-লগনের ধোঁয়া ও কুয়াসার পরে চোখ ও মন তৃপ্ত হ'ল এখানে এসে।

একটা বনের মধ্যে ছোট্ট একটা গির্জা। গির্জাটা এমন নির্জন স্থানে বনের মধ্যে অবস্থিত—স্বটের 'আইভ্যানহো'তে বর্ণিত ফ্রায়ার টাকের গির্জার কথা মনে পড়ে। একটু দূরে বন ছাড়িয়েই এ্যানের সুন্দর খড়ে ছাওয়া ঘর, এমন পরিষ্কার পরিচ্ছন্ন ও সুরক্ষিত যে, মনে হয় এ্যান বুঝি এখনও এখানেই বাস করে—আমি তার সঙ্গেই দেখা করতে চলেছি।

এ্যানের পৈতৃক ফার্ম এখনও আছে—জিজ্ঞাসা করে জানলাম, এখনও সে ফার্মে চাষবাস চলে—বর্তমান মালিক এক মাইল দূরে অল্প একটা গ্রামে থাকেন। আমার পকেটে মাত্র আট শিলিং সম্বল, হাথাওয়ায় ফার্মে একবার ভাগ্য পরীক্ষা করে দেখাই যাক না, সেখানে কোন কাজ পাওয়া যায় কি না!

অল্পক্ষণেই সেখানে পৌঁছে গেলাম। ইংরেজ কৃষকদের যেমন বাড়ী হয়, তেমনি ধরণের বাড়ী আইভিলভায় মণ্ডিত পাথরের প্রাচীর দিয়ে ঘেরা। আমি ঢুকতেই একটা তিন্তির পাখী গাঁচার মধ্যে থেকে কর্কশ স্বরে চীৎকার করে উঠল—একটু দূরে গ্রীষ্মকালের মৌসুমী ফুলের ক্ষেতের সামনে একটা রূপগর্ভিত ময়ূর এদিক ওদিক পায়চারী করছে।

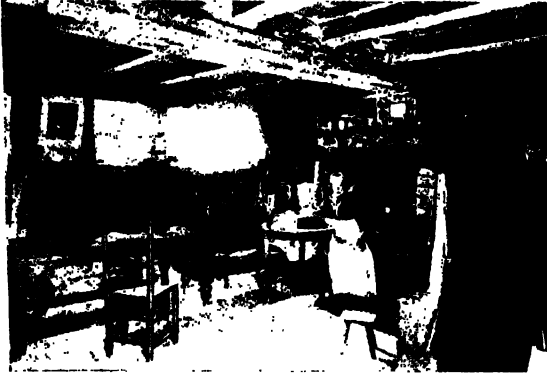

তিন্তিরের কর্কশ রব শুনে একটা মেয়ে ঘর থেকে বার হয়ে ব্যাপার কি দেখতে এল। তার পিছনে পিছনে এল একজন মোটা মত লোক।

আমি তাকে বললাম—এখানে কোন কাজ খালি আছে কি?

—আমি তো জানি নে, আমার বেলিফকে বরং বল। ঐ তার বাড়ী—আচ্ছা, আমি তোমাকে এইমাত্র এ্যান হাথাওয়ার বাড়ীতে দেখলাম না?

ট্রাটফোর্ড : সের্গেয়ান-গ্রেয়সী এ্যান হাথাওয়ার বাসগৃহ।

—দেখতে পার, সেখানে ছিলাম খানিক আগে।

—আমি আর আমার স্ত্রী মোটরে করে এই মাত্র ওই পথ দিয়েই আসছিলাম। ছ'জনেই তোমাকে দেখেছি ওখানে। তুমি লাঞ্চ খেয়েছ?

—না।

আমার হাতে হাত দিয়ে সে বললে—এস, লাঞ্চ খাবার সময় হ'ল, আগে লাঞ্চ খেয়ে নাও, তারপর তুমি গিয়ে আমার বেলিফের সঙ্গে দেখা ক'র।

ফার্মের মালিকের স্ত্রী বেশ শিক্ষিতা—ওদের ছেলের বয়স আমার চেয়ে কিছু বেশী, মা ও ছেলে আমাকে সাদর অভ্যর্থনা করলে। একটা অল্পবয়সী বি অনেকগুলি সুস্বাদু শ্ৰাউউইচ দিয়ে গেল ও এক বোতল বিয়ার। খাওয়া শেষ হলে কৃষকের ছেলে তার সিগারেটের বাক্স আমার দিকে এগিয়ে দিলে। পয়সার অভাবে আজ দুদিন সিগারেট খাইনি—প্রাণভরে ধূমপান করা গেল।

বেলিফের বাড়ীতে গিয়ে দরজায় ঘা দিতেই একজন বুক বার হয়ে এল—সেই বেলিফ। আমার আগমনের উদ্দেশ্য শুনে বললে—তুমি গোক দুইতে জাম?

বেপরোয়া ভাবে বললাম—খুব জানি।

অথচ জীবনে একবার মাত্র একটা কৃষকের বাড়ীতে দেশে ওই কাজটা করেছিলাম।

বেলিফ্ বললে গোয়াল পরিষ্কার রাখা ও দুধ দোয়ার জন্তে একটা লোক আমাদের দরকার। আমার মনে হচ্ছে তোমার দ্বারাই কাজ চলবে। মাইনে হপ্তায় ত্রিশ শিলিং—তার মধ্যে হপ্তায় সতের শিলিংএর মধ্যে আমি আমাদের এক প্রকার বাড়ীতে তোমার খাওয়ার বন্দোবস্ত করে দিতে পারব।

গোরুর রাখালি করা কাজটা যদিও আমার মনঃপূত নয়—কিন্তু এদিকেও হাত খালি। নেওয়া যাক কাজটা। হপ্তায় খাওয়া বাদে ১৩ শিলিং বাঁচবে—এক মাস এখানে কাজ করলেই আবার রাত্তায় দু' মণ্ডাহ চালিয়ে নেবার মত অর্থ সংগ্রহ করতে পারব এখন।

বড় রাত্তা পার হয়ে গরীব লোকের ছোট ছোট কুঁড়ে-ঘর। তারই একটার সামনে আমরা এসে দাঁড়ালাম। বাড়ীর বাইরেটা ক্রীহীন, জানালায় কাঁচ বসানো নেই। একটা স্ত্রীলোক এসে দোর খুলে দিলে। বেলিফের প্রশ্ন শুনে বললে, থাকার যায়গা সে দিতে পারে না—আমি কি তার ছেলের সঙ্গে এক ঘরে শুতে পারব? তার ছেলেও ওই ফার্মেই কাজ করে।

আমি বললাম—তাতে আমার কষ্ট হবে না। তুমি কি নেবে?

স্ত্রীলোকটা একটু ইতস্ততঃ করে বললে—আমার ছেলে যা দেয়—তাই তুমি দিও, সতেরো শিলিং।

বেলিফ্ পথে আসতে আসতে আমায় বললে—তুমি কোন্ কাপড় পরে কাজ করবে? অল্প কোন পোষাক আছে তোমার?

এখানেই গোলমাল বাধল। আমার আর কোনো পোষাক নেই, অথচ গোরু-সেবার কাজে থাকলে এ কাপড়-চোপড় ময়লা হয়ে যাবে। কুড়ি শিলিংএর কম আর এক প্রস্থ পোষাক হবে না। কুড়ি শিলিং জমাতে জমাতে গ্রীষ্মকাল কেটে যাবে। সুতরাং কাজ পেয়েও ছাড়তে হ'ল—আবার আমি পথে বেরিয়ে পড়লাম।

নানা গ্রামের মধ্য দিয়ে চলেছি। এ সব গ্রামে সবাই গরীব।

ক্রমে আমি ওরস্টার সহরে পৌঁছলাম। সহরের পাশেই সেভান নদী ও ঘোড়দৌড়ের মাঠ। একজন যুবক জিজ্ঞাসা করলে, আমি থাকবার ঘর খুঁজছি কি না। তার ভগ্নীর বাড়ীতে একটা ঘর ভাড়া দেবে।

তার পর সে বললে—আমায় কিছু সাহায্য কর না? সাত মাস আমার চাকুরী নেই, ছেলেপুলে নিয়ে বড় কষ্ট পাচ্ছি। ওই দেখ আমার স্ত্রী—কাছেই একটা ছোট ঘরের দরজায় একটা স্ত্রীলোক বসে ছিল—তার কোলে একটা শিশু এবং তার চারি ধারে মলিন পোষাক পরণে ছেলেমেয়ের দল খেলা করে বেড়াচ্ছে।



স্ট্রাটফোর্ড-অন-অ্যান্ডন : সের্পিয়ারের সমাধি-প্রস্তর।

—তোমাকে সাহায্য করতে পারলে সুখী হতাম, কিন্তু আমার পকেট খালি। চল বরং তোমাকে বিয়ার খাওয়াই।

একটা মদের দোকানে গিয়ে তাকে বিয়ার খাওয়ালাম। তার পর সে আমাকে তার ভগ্নীর বাড়ী-ঘর দেখাতে নিয়ে চলল। ইংলণ্ডের পাড়াগাঁয়ে সব বাড়ীতেই সামনের দিকে একটু ফুলের বাগান থাকে, এমন কি অতি গরীব লোকের বাড়ীতেও। বাগানের গেট খুলে ভিতরে ঢুকতেই একটা পরিষ্কার-পরিচ্ছন্ন-পোষাক-পরা মেয়ে এসে দৌরে দাড়াল। সে তার ভাইকে হাসিমুখে অভ্যর্থনা করে বললে—ও, তুমি? খুব সময়ে এসে পড়েছ। আমরা সব চা খেতে যাচ্ছি—চায়ের সময় আজ একটু খাওয়ার বন্দোবস্ত ভালই আছে। সঙ্গে এটা কে?

—উনি একটা ঘর ভাড়া চান। তোমার তো একটা ঘর আছে, না?

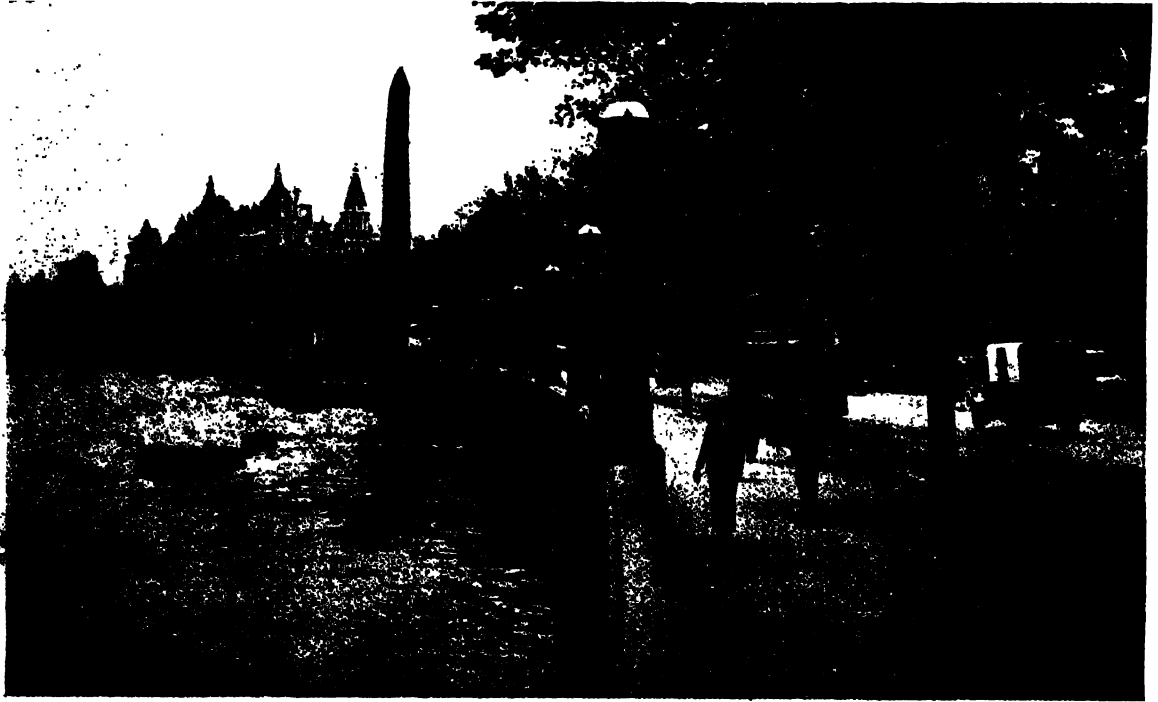

ভিক্টোরিয়া এম্বালসেন্ট; লণ্ডন: দৃষ্ট বস্তুটা 'ক্লিওপাত্রার সীবনী' (Cleopatra's Needle) নামে খ্যাত। খৃষ্টপূর্ব ১৫০০ অব্দে ইহা প্রস্তুত হইয়াছিল বলিয়া রটনা; ১৮৭৮ সনে ইহা ইংলণ্ড আনীত হয়।

—থাকতেও পারে, না থাকতেও পারে—

তার পর মেয়েটা আমার দিকে ফিরে বললে—এসে ঘরের মধ্যে বস। উঃ তুমি যে লম্বা।

আমি আঙুলের কাছে গিয়ে বসেছি, মেয়েটা হাত ছুটো উপরের দিকে তুলে আশ্চর্য হবার সুরে বললে—
উঃ, লম্বা বটে! তোমাকে শুতে দেওয়ার মত খাট আমার বাড়ীতে কোথায়?

আমি বললাম—চল দেখি, কি রকম খাট তোমার আছে।

মেয়েটা আমায় একটা ঘরে নিয়ে গেল, ঘরটিতে বেশ হাওয়া আসে, আর খুব পরিষ্কার পরিচ্ছন্ন। ঘরে ছু'খানা খাটো—একটাতে মেয়েটির ছোট ভাই থাকে—সে নিকটবর্তী কারখানায় কাজ করে। আর একটা ঘর আছে পাশে, মেয়েটা বললে, সে ঘরে সে নিজে, তার ছোট্ট মেয়ে এবং তার বোন থাকে।

—বেশ, ভাড়া কত?

—বদি এখানে তুমি আস, পাকা আর খাওয়ার জন্তে তুমি দৈনিক চার শিলিং দিও।

বেশ সস্তা বলেই মনে হ'ল—আমি মেয়েটার প্রতি আরও কৃতজ্ঞ হয়ে উঠলাম, যখন সে অগ্রিম কিছু টাকা চাইলে না ভাড়া বাবদ। চাইলে দিতে পারতাম না।

আমরা আবার বাইরে ফিরে গেলে, মেয়েটা বললে—তুমি এক পেয়ালা চা খাবে কি ?

—বদি তৈরী থাকে দিতে পার, কিন্তু চা করার কষ্টের মধ্যে যেও না।

—চা করার কষ্ট আর কি ? তুমি বিস্কুট আর চিজ্ পছন্দ কর ?

একটু পরে মেয়েটা একটা প্লেটে খানকতক ক্র্যাকার ও খুব খানিকটা চিজ্ নিয়ে এল। ইংরেজরা দিনে তিনবার খায়—ব্রেকফাষ্ট, লাঞ্চ আর ডিনার—এ ছাড়া বিকেলে চা খায়, রাত আটটার সময় আর একবার চা খায়, একে এরা বলে high tea।

পরদিন ওদের বাড়ীতে ব্রেকফাষ্ট খেয়ে বুলালাম ওরা ভালই খেতে দেয়। খাওয়ার পরে হাই স্ক্রীট বেয়ে চাকরী খুঁজতে বার হলাম। যতগুলো হোটেল ছিল কাছাকাছি, তাদের একটাতেও কোন কাজ পালি নেই। একটা হোটেলের কর্তী জীলোক—জীলোকটা আমায় দেখে হেসে উঠে বললে—কাজ খুঁজতে এসেছ ? তোমার চাকরীর দরকার কি ? তুমি দেখছি আর একজন পাগলা আমেরিকান—বোধ হয় তুমি বন্ধুবান্ধবের সঙ্গে বাজী ফেলেছ যে, তুমি এই বাজারেও চাকরী যোগাড় করতে পার কি না এই নিয়ে—ঠিক নয় কি, সত্য কথা বল তো ?

জীলোকটার কথা শুনে আমার কৌতুক হল, রাগও হ'ল। বললাম—কে বললে আমি অষ্টেলিয়ান নই ? আর সত্যিই কাজ খুঁজছি না !

সে একটু নরম হয়ে বললে—আমি ভেবেছিলাম তুমি আমেরিকান। তা, এখানে কোন কাজ পালি নেই।

ওয়েষ্টমুরলাও : ইংরাজী সাহিত্যে খাত লোক উইণ্ডমিলারের অন্তিমদূরে।

এ দেশের পাড়ারগারে একটা অদ্ভুত বিশ্বাস আছে যে, প্রত্যেক আমেরিকানই টাকার কুমীর। তাদের আর চাকরী করে খেতে হয় না। আমার স্বদেশ থেকে টুরিষ্ট দল এসে এদের মনে এ বিশ্বাসের সৃষ্টি করেছে। তাই হোটেল-কর্তীর ভুল ভেঙে দেবার জন্তে বললাম—তুমি সত্যিই আন্দাজ করেছ, আমি আমেরিকানই বটে, কিন্তু আমার পকেটে টাকা নাম্ নাম্ করছে না। আমি নিজের খরচে কাজ করে চালিয়ে পায় হেঁটে সারা ইংলণ্ড বেড়াব মতলব করেছি।

হোটেল-কর্তী বললে—কাজকর্ম এখানে পাওয়া যাবে না। তোমাকে বন্ধুর মত বলছি।

সেখান থেকে বার হয়ে অনেকগুলো রেষ্টুরেন্ট, মদের দোকান খুঁজলাম—সর্বত্র এক কথা—চাকরী কোথাও পালি নেই। অনেক কারখানা থেকে লোক ছাড়িয়ে দিচ্ছে—নতুন লোক নেওয়া তো দূরের কথা। এতক্ষণ পরে মনে হ'ল হাথাওয়ে ফার্মের চাকুরীটা না নিয়ে কি অন্য় কাজই করেছি।

পরদিন আবার পথে বেরিয়ে পড়লাম—ওয়েল্‌সের বনাকীর্ণ পথে। আমার সামনে বড় পাহাড়শ্রেণী, পাহাড়ের ঢালুতে হিদারের বন, আর কিছু দিন পরে আগুনের মত রাঙা ছোট ছোট ফুল কুটে পাহাড়ের ঢালুতে আগুন লাগিয়ে দেবে। একজন মেমপালক ভেড়া চরিয়ে ফিরছে, সে আকাশে উড়ন্ত একটা সিন্ধু-শকুন দেখিয়ে বললে—ঝড়পুষ্টি আসবে, পাখীটা কত নীচুতে উড়ছে, দেখছ না ? এই বেলা কোথাও আশ্রয় নাও।

ঘণ্টাখানেক পরে বৃষ্টি নামল, কিন্তু বাতাস ছিল না। বৃষ্টিতে ভিজ়েই পথ চলেছি, আশ্রয় নেবার জায়গা নেই। বার তের মাইলের মধ্যে একখানা মোটরগাড়ীও চোখে পড়ল না। তারপর অন্ধকার হয়ে এল, বৃষ্টি ও অন্ধকারের মধ্যে আমি রাস্তা হারিয়ে ফেললাম। কোথায় যে যাচ্ছি, কিছুই ঠিক করতে পারি না,—মহা বিপদে পড়ে গেলাম। আমার সামনে শুধু তৃণাবৃত প্রান্তর ও ছোট ছোট পাহাড়—পাহাড়ের পর পাহাড়।

কিছুক্ষণ হাঁটবার পরে দূরে অন্ধকারের মধ্যে যেন একটা বাড়ী দেখা গেল। আনন্দে ও আগ্রহে সে দিকে চললাম, কিন্তু বাড়ীটার খুব কাছে এসে মনে হ'ল বাড়ীটা জনহীন, পরিত্যক্ত। তবুও দরজায় গিয়ে ঘা দিলাম। আমার অদৃষ্ট ভাল, একটা দরিদ্র স্ত্রীলোক এসে দরজা খুলে দিলে। আমি বললাম—তুমি রাত্রে আমার একটু জায়গা দিতে পার? আমি পথ হারিয়ে ফেলেছি।

স্ত্রীলোকটা বললে—অসম্ভব, আমাদেরই জায়গা হয় না।

আমি যথাসম্ভব স্মৃষ্টি সুরে বললাম - কিছু এক পেয়লা চা তুমি অবশ্য আমার দেবে ?

—আমরা বড় গরীব, শুধু তোমাকে প্লেন চা দিতে পারি।

ঘরে ঢুকে আমি আশুনের কাছে বসলাম। একটু পরে ঘরে একজন যশোমার্ক গোছের লোক ঢুকে আমার দিকে কটমট দৃষ্টিতে চেয়ে কর্কশ কণ্ঠে স্ত্রীলোকটাকে জিজ্ঞাসা করলে, কে এ ?

স্ত্রীলোকটা যেন একটু ভয়ের সুরে ইতস্ততঃ করে আমার ব্যাপার যা জানে বললে। লোকটা তখন নরম সুরে বললে—এমন দিনে রাস্তায় বেরতে আছে! আমাদের এখানে তোমাকে থাকতে দিতে পারব না রাত্রে। আর একটা মাত্র ঘর আছে, তাতে আমার মেয়ে শোয়। মাইল তিনেক দূরে একটা ফার্ম আছে, সেখানে যাও।

স্ত্রীলোকটা চা নিয়ে এল—চায়ের সঙ্গে রুটি, মাখন ও জ্যাম। সব জিনিস টাটকা, দিয়েছেও প্রচুর পরিমাণে। খেয়ে সারাদিনের পথ হাঁটার কষ্ট দূর হ'ল। চা খাওয়া শেষ করে বললাম—কত দাম দিতে হবে ?

স্ত্রীলোকটা বললে—এক শিলিং।

আমি স্ত্রীলোকটার হাতে একটা শিলিং দিলাম—সে ওর মেয়েকে ডাকলে—মেয়েটার পরণে চেকের গাউন, বয়স অল্প, একটু লাজুক। তার মা তারই হাতে শিলিংটা দিলে—শিলিংটা পেয়ে মেয়ের চোখ দুটো উজ্জ্বল হয়ে উঠল—কতকাল বোধ হয় পয়সা হাতে পায়নি।

বাইরে ঘোর অন্ধকার—বাতাস জোরে বইছে—ওদের বাড়ী থেকে বার হয়ে আমি সেই অন্ধকারের মধ্যে দিয়ে লিওমিনিষ্টারের দিকে রওনা হলাম।

নরওয়ারের পল্লী

জর্টনক মার্কিণ তরুণীর অভিজ্ঞতা

নরওয়ে পাহাড় ও সমুদ্রের দেশ। নরওয়ের দক্ষিণাংশ দেশের অল্প অঞ্চলের অপেক্ষা কিছু সমতল হলেও অল্প দেশের তুলনায় পর্বতময়। আমার অনেক দিনের ইচ্ছা নরওয়ের পল্লীগ্রামে কিছুদিন কাটাই। সেনার স্যোগ ও ঘটল। আমাদের বাড়ীতে একজন নার্স ছিল আমাদের বাল্যকালে। আমরা বড় হবার পরে সে দেশে ফিরে গিয়ে বিবাহ করে সংসারী হয়েছে। তার নাম রাসনা। রাসনা হঠাৎ আমাকে পত্র লিখলে সে আমায় দেখতে চায়। •

১লা আগষ্ট অসলো বন্দরে নেমেই রাসনাকে পত্র দ্বারা জানালাম শুক্রবারে আমি তার বাড়ীতে যাচ্ছি। নির্দিষ্ট দিনে নেসবিন ষ্টেশনে আমি একখানি তৃতীয় শ্রেণীর কামরা থেকে নেমে দেখি রাসনা তার ভাল পোষাকটা পরে আমার অপেক্ষায় প্ল্যাটফর্মে দাঁড়িয়ে আছে।

গত পনের বছরের মধ্যে রাসনা কিছুই বদলায় নি। কিন্তু আমি অনেক বদলে গিয়েছি, তখন আমি ছিলাম দশ বছরের মেয়ে, এখন আমার বয়স পঁচিশ। রাসনা কিন্তু আমায় দূর থেকে দেখেই চিনলে ও ছুটে আমার কাছ এল।

ষ্টেশনের ফটকের বাইরে একখানা ১২০৮ সালের মডেলের ফোর্ড ট্যাক্সি দাঁড়িয়েছিল, দুজনে আমরা তাতে গিয়ে উঠলাম। রাসনার বাড়ী ষ্টেশন থেকে তিন মাইল দূরে। সেখানে পৌঁছে আমার জিনিসপত্র গাড়ী থেকে নামানো শেষ হবার পূর্বেই আমায় খেতে দেওয়া হল। সব খাবার জিনিসই বাড়ীতে তৈরী বা ক্ষেত থেকে টাটকা সংগ্রহ করা। দুধ, ফল, লেটুস শাক, রুটী ও আচার! রাসনার স্বামীর নাম গুটস্ম। লম্বা জোয়ান চেহারা, বেশ হাসি মুখ, খোলা উদার মন। গুটস্মের বাবা পিণ্ডারের সঙ্গেও আলাপ হল, তাঁর বয়স আশী বছর, গায়ে তাঁর স্নীর বোনা মোটা কাপড়ের পোষাক। রাসনার সাত বছরের ছোট মেয়েটা আমায় দেখে লজ্জায় উঠানের খড়ের গাদার খাড়ালে লুকিয়ে রইল। গ্রামের পিছনকার পর্বতের শিখরে মেঘ জমেছে। মাঠে আরও খড় রয়েছে, তুলে না আনলে ভিজ্ঞে যাবে। গুটস্ম, রাসনা, গুটস্মের বৃদ্ধ পিতা সবাই খড় তুলতে গেল, আমি বললাম, আমিও সাহায্য করব। আমায় খড় জড় করতে দেখে ঠাকুরদাদা হেসেই খুন, প্রতিবাসীদের ডেকে দেখাতে লাগল, দেখ আমেরিকার মেয়েটা কেমন খড় তুলছে।

আমরা যেমন বাড়ী ফিরে এসেছি, একটা বৃদ্ধা আমাদের সামনে এসে আমায় খুব ভদ্রতার সঙ্গে বললে, দয়া করে সামান্য একটু কফি খাও। এই বৃদ্ধাটিকে এই প্রথম দেখলাম, গুনলাম সে রাসনার স্বামীর খুড়ীমা।



নরওয়ারের হন্দরী (প্রাচীন প্রণয় সজ্জিতা)।

ঘরের বাইরে উঠানে আমরা কফি খেতে বসেছি। ইতিমধ্যে রাসনার ছোট মেয়েটা বন থেকে প্রচুর বস্ত্র বেরি সংগ্রহ করে এনেছে, কফির সঙ্গে তাও খাওয়া গেল। দুজন বৃদ্ধা জীলোক আমাদের বাড়ীর সম্মুখের পথ দিয়ে কোথায় যাচ্ছে। তারা বললে, ভাল ?

এরা উত্তর দিলে, ভাল। তোমাদের সব ভাল ?

—খড় তোলা শেষ হয়েছে ?

—প্রায়। একটু কফি খাবে না ?

—থাক, শ্রমবাদ। সময় নেই, অনেকটা যেতে হবে।

—তা হোক। একটা ফোঁটা কফি খেয়ে যাও।

—আচ্ছা, কিন্তু একটা ফোঁটা মাত্র, মনে থাকে যেন !

এইখানকার পল্লী অঞ্চলের প্রথা—নিতান্ত্র অপরিচিত যদি না হয়, তবে পথচলতি লোককেও ডেকে খাওয়ান এখানকার গ্রাম্য প্রথা।



নরওয়ে গৃহিণী : ঋটি তৈয়ারী হইতেছে।

গ্রামের ছেলেমেয়েরা প্রচুর তুলে আনে, পল্লী-গৃহিণীরা তার আচার ও মোরকা ইত্যাদি তৈরী করে শীতকালের জন্ম রেখে দেন। গ্রামের বাইরে পথের ধারে ঝোপে রাশি রাশি ছ্রিবেরি ও র্যাম্পবেরি ফলে। বুনো কিউবার্ট ফলের মিষ্ট মদ তৈরী হয়। সুপ ও পুডিং তৈরীর জন্মে বস্ত্র চেরি ফলের রস বোতলে পুরে রাখা হয়। পাহাড়ের মাথায় শীতের প্রারম্ভে ক্লাউডবেরি ফলে, তা থেকে অতি উৎকৃষ্ট জ্যাম প্রস্তুত হয়।

একদিন পাশের গ্রামে একটা উৎসব হ'ল। দু-তিন খানা গ্রামের তরুণ-তরুণী, বৃদ্ধ, প্রৌঢ় সবাই জুটে সারা রাত নাচলে। অবিবাহিতা মেয়ের, সুন্দর সেজে এসেছে। একটা মেয়ে খুব লম্বা একটা লাঠির আগায় একটা ছোট তুলে ধরে রেখেছে, গানের তালে তালে নাচতে নাচতে যে লাফিয়ে উঠে ছোটটা লাঠি থেকে ফেলে দিতে পারবে, সে ছেলেটি ঐ মেয়েটির সঙ্গে নাচতে পাবে। অনেকগুলি ছেলে চেষ্টা করলে, ছোট কেউ ফেলতে পারে না। অবশেষে খুব সুশ্রী একটা ছেলে এক লাফে ঠেলে উঠে ছোট ছুঁড়ে ফেললে। আমার যেন মনে হ'ল ওই ছেলেটা যখন এল,

কয়েক দিন খুব বৃষ্টি নামল। আমরা খড় গাদা দিতে ব্যস্ত, বৃদ্ধ পিণ্ডার শীতকালের জন্ম কাঠ সংগ্রহ করতে রোজ পাহাড়ের ওপর গিয়ে বার্চ গাছ কাটে। অথচ আশী বছর তার বয়েস। গাছ কেটে গাছের পাতাশুক ডাল পে আঁটি বেঁধে আনতে লাগল—শীতকালে পশুখাণ্ড হিসেবে তা ব্যবহৃত হবে।

সংসারে এদের যা কিছু খাণ্ড্রব্য আবশ্যিক, সব জন্মি থেকে উৎপন্ন করা হয়। যব, রাই, ওট ফেতেই হয়। বাগানে হয় কপি, আলু ও ফরাসী বিনু। গ্রামের পেছনে যে পাহাড়, তাতে নানা প্রকার বস্ত্র বেরি জন্মায়,

মেয়েটা তখন লাঠিগাছটা একটু নীচু করে ধরেছিল। কিংবা হয়তো আমার চোখের ভুল। যাই হোক, ছেলেটার সঙ্গে মেয়েটা সারা রাত নাচলে।

নাচ আর গান থামবার নাম নেই। হলের মধ্যে বেজায় গরম। আমি বাইরে এসে দাঁড়ালাম, দুপুর রাত পার হয়ে গিয়েছে, উত্তর দিকের পাহাড়ের আড়ালে তখনও সূর্য্যাস্তের রঙীন আভা মেলায় নি, বণ্টা দুই পরেই আবার সূর্য্যোদয় হবে।

রাত সাড়ে তিনটার সময় আমি অন্ত্যস্ত ক্লান্ত হয়ে পড়লাম। রাসনার স্বামী বললে—চল আমরা সব বাই। আবার সকালে উঠেই মাঠের কাজে বেরতে হবে।

আমরা যখন পথে বেরিয়েছি, তখন তরুণ তপনের মৌণালী আলোয় পর্কতশিখর রঞ্জিত হয়ে উঠেছে।

ভোরের বাতাসে শিশির ও বনফুলের গন্ধ। আমি বাড়ী ফিরে এসে পালক-ভরা গদির বিছানায় যখন ক্লান্ত দেহ প্রসারিত করে দিয়েছি, আমার শয়ন-গৃহের জানালার বাহিরে চেরি গাছে পাখীরা তখন কলঙ্কনি করে উঠল। *



নরওয়ে কৃষাণ-জীবন : পিতামাতার সহিত শিশুরাও শস্ত-ক্ষেত্রে কাজ করে।

ঘুম ভেঙে উঠে দেখি রাসনা নিজে আমার জগ্ন কফি আর কেঙ্ এনেছে। রোজই এ রকম হয়। হাত-মুখ ধুয়ে পোষাক পরে বেকফাষ্ট খেতে বাই। তখন আরও কফি দেয়, তার সঙ্গে থাকে রুটী, মাখন, মাছ, সসেজ ও ছাগলের দুধের পনির। ব্রেকফাষ্ট

খাওয়ার পরে বেলা এগারটা পর্যন্ত ক্ষেত-খামার ও ঘর-গৃহস্থালীর কাজ হয়। তারপর আবার ঠিক সকালের মত গুরুভোজন। বেলা দেড়টার সময় মধ্যাহ্ন-ভোজন অস্তে সবাই একটু ঘুমিয়ে নেয়। বিকেলে ঘুম থেকে উঠে আর একবার কফি ও কেঙ্ খেয়ে যে যার কাজে বেরবে। রাত আটটা বা নটায় এদের নৈশ-ভোজন। সে সময়ে শুধু বড় এক বাটা ভাজা যবসিদ্ধ ছাড়া আর কিছু খাওয়ার নিয়ম নেই।

নৈশভোজন শেষ করে আমরা সেলাই করি বা বুন। সংসারে ব্যবহৃত মোজা, দস্তানা, সোয়েটার ইত্যাদি সবই বাড়ীতে বোনা ও রিপু করা হয়। রাসনার মেয়ে টেবিলে বসে ছলে ছলে পড়া মুখস্থ করে। বুদ্ধ ঠাকুরদাদা আমাদের কাছে বসে গল্প বলে।

এখানে শীতকালের শোভা অবর্ণনীয়। পর্বতের উপত্যকারাজি শুভ্র তুমারে আবৃত হয়, দিনে হরিদ্রাত সূর্য্য কিরণে তাদের নানারকম রং দেখা যায়। কিন্তু শীতের সুদীর্ঘ রাত্রির জ্যোৎস্নালোকে তুমার মণ্ডিত পর্বত শিখর, উপত্যকা ও নিম্নত্রে বৃক্ষরাজির যে শোভা হয়, তা যেন সম্পূর্ণ অপার্থিব ও অবাস্তব। চোখে না দেখলে তা বুঝবার উপায় নেই।

উত্তর-আমেরিকা হইতে দক্ষিণ-আমেরিকা

(আকাশ পথে)

ফ্রান্সের গিম্পিক উডো-জাহাজে ওয়াশিংটন ডি, সি, থেকে বুয়োনস্‌এরিস পর্যন্ত গিয়েছিলেন কারিব সাগরের পথ দিয়ে। পথে কারিব সাগরের মনোরম দ্বীপপুঞ্জ অতিক্রম করেন, তারপর ওরিনাকো ও আমাজন্ নদীর ব-দ্বীপ, তার পর ব্রেজিলের শ্রামল উপকূল।

তার লিখিত বিবরণ থেকে উদ্ধৃত করা গেল :—

‘হাভানা বন্দর পার হয়েছি মিনিট চল্লিশ হবে, এমন সময় দূরে সমুদ্রবক্ষে ঘন কালো ঝোড়ো মেঘের নীচে একটা প্রকাণ্ড জলস্তম্ভ দেখা গেল। আমরা তার চারিধারে চক্রাকারে উড়লাম, এবং উডো-জাহাজ থেকে জলস্তম্ভের ফটো নিলাম। ঠিক একটা কক্ষমূর্পের মত সেটা প্রথমে মেঘের কোল থেকে নামল—ক্রমে সেটা মোটা হ’তে হ’তে ৬০০ ফুট দীর্ঘ চিম্নীর আকার ধারণ করলে। যেখানে তার সঙ্গে সমুদ্রের জলের মিলন ঘটল, জলস্তম্ভের গুঁড়টা

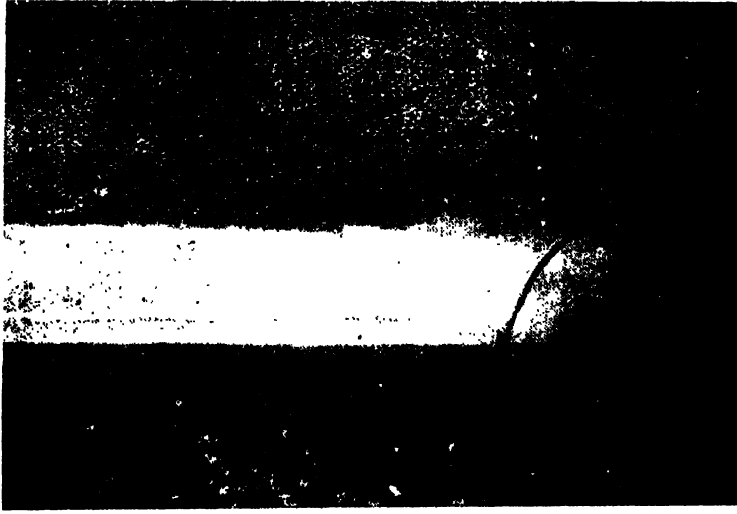

সমুদ্রের সেই অংশটা যেন মগ্নন করছে। তার পর জলস্তম্ভটা একটু বেকে গেল এবং এদিক-ওদিক ছলতে লাগল, যেন কোনো অতিকায় অশ্ব তার পুচ্ছ আন্দোলন করছে—এই পুচ্ছটা ক্রমে ক্রমে বেকে আকাশের দিকে উঠে যেতে যেতে ঘন বৃষ্টির ধারার মধ্যে মিলিয়ে গেল।

আমাদের ভাগ্য ছিল ভাল। জলস্তম্ভের এ-ধরণের ফটো নেওয়া বড় একটা ঘটে না।

জলস্তম্ভ : প্রায় সাত মিনিট কাল স্থায়ী হইয়াছিল। [উডো-জাহাজ হইতে ফটো তোলা]

আমাদের যাত্রার উদ্দেশ্য ছিল শুধু দৃশ্যাবলীর ফটো নেওয়া নয়, পথে

যে সকল স্থান পড়বে, তাদের লোকজন, আচার-ব্যবহার সভ্যতা, শিক্ষা, ব্যবসা-বাণিজ্য সম্বন্ধে বিশেষ ভাবে অনুসন্ধান করা ছিল আমাদের প্রধান কার্য। আর মনে ভাবুন, আমরা কোথা দিয়ে যাচ্ছি। কিউবা, হেইটি, পোর্টো রিকো, ভার্জিন দ্বীপপুঞ্জ—তারপর আণ্ডিজ পর্বতমালা অতিক্রম করে চিলি এবং পেরু—কত ধরণের মানুষ, কত ধরণের ভাষা, ইতিহাস, আচার-ব্যবহার, স্থাপত্যরীতি, প্রাকৃতিক দৃশ্য!

মে মাসের চতুর্থ সন্ধ্যার সকাল বেলাটিতে ওয়াশিংটন থেকে আমরা আকাশে উড়লাম—নিউইয়র্ক ও বুয়োনস্‌এরিস সহরদ্বয়ের মধ্যে যে যাত্রী ও ডাকবাহী উডো-জাহাজের সারি যাতায়াত করে, তাদের মধ্যে বৃহত্তম উডো-জাহাজে আমরা যাচ্ছিলাম। আমাদের জাহাজের নাম “আরজেন্টিনা”—নিউইয়র্ক, রিয়ো, বুয়োনস্‌এরিস, সংক্ষেপে “নিরবা” লাইনের; প্যান আমেরিকান এয়ারওয়েজ কোম্পানী এর পর এই জাহাজ খানাকে কিনে নিয়েছিল।

নীচে চেয়ে দেখি পটোমাক নদীতীরের তরুশ্রেণীর উপর দিয়ে উড়ে চলেছি—মাউন্ট ভার্নান, হাম্পটন রোডস-এ নঙ্গরকরা আমাদের রণতরীর সারি, নরফোক্ সব ছাড়িয়ে আমরা সমুদ্রের উপর অনেকটা চলে গেলুম—পশ্চিমে বিখ্যাত ‘বিষম জলা’-(dismal swamp)-র নীল কৃষ্ণ, অস্পষ্ট সীমারেখা অদ্ভুত দেখাচ্ছিল।

মিয়ামির দক্ষিণে ফ্লোরিডার নিম্ন উপকূলভূমি দেখা দিল। কর্দমময় জনহীন ও ম্যানগ্রোভ গাছের জঙ্গলে ভরা। মাঝে মাঝে ছোট ছোট খাল ও লোনাঙ্গলের খাড়ি। সমুদ্রে নানা ধরণের সিন্ধু-শকুন উড়ছে, শুক্কের দল জলের উপর ভেসে উঠে খেলা করছে। স্বচ্ছ জলের মধ্যে প্রবালের বাঁধের উপর সম্ভরণশীল মংস্তুর ঝাঁক চোখে পড়ছে।



সান্টিয়াগো ডি কিউবা বন্দর : পর্যটন বছর আগে এই বন্দরের মুখে স্পেন আর আমেরিকার যুদ্ধ মারাত্মক হইয়া উঠে।

মার্কিণ যুক্তরাজ্যের সর্বদক্ষিণ প্রান্তে সমুদ্রতীরে কি-ওয়েষ্ট্ সহর। আমরা এর উপরে অনেকক্ষণ চক্রাকারে গুরে এই সহর ও চারি পাশের দৃশ্যাবলীর ফটো নিলাম। তার পরে যেমন আবার আমরা সমুদ্রে পড়েছি—একেবারে উন্নতমণ্ডলের ঝড় ও জলস্তম্ভ আমাদের সামনে! এই জলস্তম্ভের কথা প্রবন্ধের প্রথমেই বলেছি। বিশ বছর পূর্বে প্রথম যৌবনে মনে আছে একবার চীনসমুদ্রে এক জলস্তম্ভের সান্নিধ্য এড়াবার জন্তে আমাদের স্টামার অনেক দূর দিয়ে ঘুরে গিয়েছিল, আর আজ উড়ো-জাহাজ থেকে আমরা তাকে গ্রাহ্যও করলাম না—উপরস্থ তার ফটো নিলাম।

হাভানা বন্দরে যখন পৌঁছেছি তখন ভয়ানক বৃষ্টি নেমেছে। সমুদ্রের ধারে উত্তেজিত জনতা গাছতলায় দাঁড়িয়ে তখনও ঝড় ও জলস্তম্ভের বিষয় আলোচনা করছিল, কারণ জলস্তম্ভটা বন্দর থেকে বেশ দেখা গিয়েছিল। কিউবার রাজধানীতে সর্বত্র বেশ একটা সজীবতা আছে। কিন্তু দুঃখের বিষয়, আমাদের বেশীক্ষণ সেখানে বিলম্ব করবার উপায় ছিল না। আমরা তখনই উড়লাম এবং এই ফলশ্রুতপূর্ণ শ্রামল বীপটি আড়াআড়ি ভাবে পার হয়ে খাড়া দক্ষিণমুখে রওনা হ’লাম।

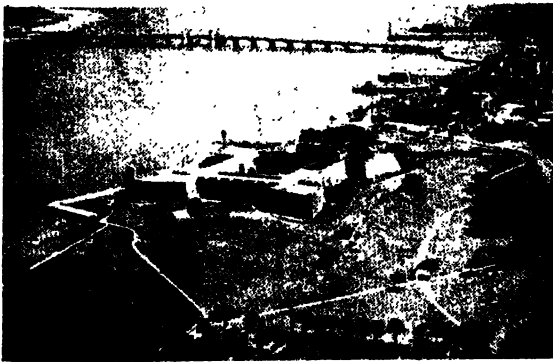

ফ্লোরিডা : সেট আগষ্টনের প্রাচীন দুর্গ ফোর্ট মেরিয়ন। চারি পার্শ্বের সংরক্ষণী-ব্যবস্থা—খাল, সচল সেতু, বন্দুক রাখিবার স্থান ইত্যাদি দ্রষ্টব্য।

লেফটেন্যান্ট হবসন মেরিমাঙ্ক জাহাজ এই বন্দরের মুখে ডুবিয়ে দিয়েছিলেন, কারণেভরার রণতরীদলকে বন্দরের মধ্যে আটকাবার জন্তে!

বন্দর থেকে একটু দূরে সান্জুয়ান পাহাড় স্পেনীয় আমেরিকান যুদ্ধের ইতিহাসে চিরপ্রসিদ্ধ হয়ে আছে।

ঐ পাহাড়ের শান্ত শ্রামল গাছদেশে সেই বিখ্যাত 'শান্তিবৃক্ষ'টি এখনও বর্তমান, যার তলায় জেনারেল শ্রাফ্টার স্পেনীয় সেনাপতির আত্মসমর্পণের প্রস্তাব গ্রহণ করেন।



সানজুয়ানের সানজুদে শান্তিবৃক্ষ : নীচের প্রস্তরফলকগুলি স্পেনের সহিত যুদ্ধে পতিত আমেরিকার বীরদের স্মৃতি-চিহ্ন।

আমেরিকা ও প্রাচীন সান্তিয়াগো বন্দর অতীত স্মৃতির বন্ধনে আবদ্ধ। কতকগুলি বন্ধন বেশ প্রাচীন, যেমন এই সহরের মেয়র হার্ণেণ্ডো কর্টেজ জাহাজ ভাঙ্গিয়ে একদিন এখান থেকে রওনা হয়েছিলেন মোন্টিকো-বিজয়ের জন্তে। চারটি শতাব্দীর বহু বাড়বাঙা, মহামারী, ভূমিকম্প, জলদস্যুর উপদ্রব ও যুদ্ধের মধ্য দিয়ে এই সহর স্পেনের প্রধান ষাঁটি ছিল।

এই ষাঁটি স্পেনের শেষ ষাঁটিও বটে। ১৮৯৮ খৃষ্টাব্দের জুলাই মাসে এই বন্দরেরই অনতিদূরে সানজুয়ান পাহাড়ের সানজুদে একটা বড় সিবা (ceiba) গাছের তলে শ্রাফ্টার, রুজভেল্ট ও উড মিলিত হয়ে পশ্চিম মহাদেশে স্পেনীয় আধিপত্যের শেষ দিন ঘোষণা করেন।

সানজুয়ান পাহাড় এখন একটা পার্ক। সকালে বিকালে সহরের অনেক লোক সেখানে বেড়ায়। সানজুয়ানের যুদ্ধে যে সকল আমেরিকান, স্পেনীয় ও কিউবা দ্বীপের যোদ্ধা মারা পড়েছিল, তাদের উদ্দেশ্যে এই পাহাড়ের গায়ে স্মৃতিস্তম্ভ নির্মিত হয়েছে।

কিউবা দ্বীপ আজ স্বাধীন। অনেক স্কুল কলেজ এখানে স্থাপিত হয়েছে। আজ শিক্ষার প্রতি এদের খুব নোঁক। চিনি ও তামাকের ব্যবসায় কিউবা বিভ্রাট। এখানে যে চুরুট তৈরী হয়, তার পৃথিবী জুড়ে নাম।

বেলা পড়ে এসেছে। সহরবাসীরা দলে দলে চলেছে সিনেমাতে। একটা সিনেমা 'টম কাকার কুটার'

সান্তিয়াগোর হোটেলে আমরা রাত্রি কাটলাম। আমেরিকান ভাইস-কনসাল ও একজন তামাকের ব্যবসায়ী ছাড়া আর কোনো নিজের দেশের লোকের দেখা পেলাম না। এ সব অঞ্চলের সহরগুলি আমেরিকার ছাঁচে তৈয়ারী। বাড়ী-ঘরের স্থাপত্য রীতি, লোকজনের বেশ-ভূষা, হোটেলের ব্যবস্থা, সিনেমা ইত্যাদি—যুক্তরাজ্যের যে কোন সহরের মত।

তবে যুক্তরাজ্যের লোক এসে এখানে কিউবার সাধারণ লোকের সঙ্গে চাকুরীতে বা কুলীগিরির প্রতিযোগিতায় পেরে ওঠে না। কিউবার লোক যত কম মাইনে নিয়ে খাটবে, কোনো আমেরিকান তত কম খরচে চালাতে পারবে না।



সান্তিয়াগো ডি কিউবা উপসাগরের উপরিবর্তী মরো দুর্গ আমেরিকার ইতিহাসে অমর।

(Uncle Tom's Cabin)-এর বিজ্ঞাপন দিয়েছে। কাছেই ফুটপাথের উপর একটা জীর্ণ বস্ত্র পরা ছোকরা—সে আমার জুতো পালিশ করতে ছুটে এল। আমি বললাম—রাখ জুতো, পালিশ করার দরকার নেই।

সে বললে, আমায় দয়া করে পঞ্চাশ সেন্টই দেবেন। আমি ঐ নতুন ফিল্মটা 'না' দেখলে আজ মরে যাব। সবাই যাচ্ছে। মুখের উপর ছোকরাকে 'না' বলতে বাধল।

তার পর আরও কত দ্বীপ, নদী সহর আমাদের বেগবান উড়ো-জাহাজের তলায় উড়ে গেল। বড় বড় পর্বত যেন ধীরে ধীরে নিকটে এগিয়ে আসছে। একবার আমি ঘুমিয়ে উঠে দেখি, নীচে হেইটি দ্বীপ ও তার রাজধানী পোর্টো-আ-প্রিন্স, আমাদের জাহাজ তার উপরে চক্রাকারে ঘুরছে।

সারবন্দী সবুজ গাছপালার মধ্যে হেইটি দ্বীপের সাদা সাদা বাড়ীগুলো কি চমৎকার দেখাচ্ছে! কত ইতিহাস জড়ানো রয়েছে হেইটি দ্বীপের সঙ্গে! লাকার্ক (Leclerk), যে নেপোলিয়নের ভগ্নীকে বিবাহ করেছিল, ...নিগ্রো রাজা ক্রিষ্টোফ্,হেইটিতে প্রজাতন্ত্র প্রবর্তিত হবার সময়ের সেই সব নিষ্ঠুর হত্যাকাণ্ড!

যখন এদেশে স্পেনীয় অধিকার প্রতিষ্ঠিত হয়, তখন বিশ লক্ষ ইণ্ডিয়ান বাস করত এখানে! তাদের বংশধর একজনও এখন বেঁচে নেই। বর্তমানে হেইটির শ্রামল উপত্যকাগুলিতে ও পাহাড়ের ধারের গ্রামে যে সব লোক বাস করে, তারা আফ্রিকা থেকে আনীত ক্রীতদাসগণের বংশধর।



হেইটি দ্বীপের উপকূল : এখনও প্রাচীন ব্যবহার বহু পরিচয় এখানে পাওয়া যায়।

হেইটির লোক যে ফরাসী ভাষায় কথাবার্তা বলে, তা কোন ফরাসী বুঝতে পারবে না। এ এখানকারই ভাষা, বহু শতাব্দী ধরে আফ্রিকার নিগ্রোদের মুখে মুখে ফরাসী ভাষা পরিবর্তিত হয়ে তার এখন এই রূপ দাঁড়িয়েছে। আমেরিকার প্রভাব

এখানেও বড় কম নয়। আমেরিকান মিশনারীরা এখানে স্কুল-কলেজ স্থাপন করেছে, এদের উন্নত ধরণের কৃষিকার্য শিখিয়েছে।

সহর ছেড়ে কিছুদূর যাও, মনে হবে আফ্রিকার অপরিচিত অরণ্য-জীবনের মধ্যে এসে পড়েছ। ছাতার মত গোল চালা-ঘর, তার নীচে বসে নিগ্রো মেয়েরা কাফিকল গুঁড়ো করছে, রাখাছোঁরা গরুর পাল চরাচ্ছে পাহাড়ের নীচে। কামেরা দেখলেই তারা ঘরের মধ্যে ছুটে পালাবে, নয় তো হেসেই খুন হবে।

হেইটিতে ফলের বাগান যথেষ্ট। বড় বড় উপত্যকাগুলি আম, পেঁপে, কমলালেবু, রুটীফল, নারিকেল প্রভৃতি ফলবৃক্ষে পরিপূর্ণ। বাজারে এসব ফল খুব সস্তা। এক ধরণের অদ্ভুত গাছ দেখলাম, তার ডালে যেন বড় বড় সবুজ ফুটবল ঝুলছে। এই ফলের ভিতরটা নাকি ফাঁপা, শাঁস নেই। স্থানীয় অধিবাসীরা এগুলিকে জলপাত্ররূপে ব্যবহার করে থাকে।

হেইটির অরণ্য অঞ্চলে বস্ত্র কাফি হয়। আবার কতক চাষও করা হয়। কাফি এখানকার প্রধান ফসল। কাফি চূর্ণের উপর তপ্ত ইন্ধুরস ঢেলে সবটা ঘুঁটে কাদার মত করে ফেলে। এই জিনিস এদেশের একটা প্রিয় খাদ্য।

গাছতলায় ছোট একটা গ্রাম্য বাজার। দোকানে মাটির পাইপ, ক্রুশ, সাবান, কাসাভার রুটী, আদা ইত্যাদি

বিক্রী হচ্ছে। জিনিসপত্র খুব সস্তা। দুজনে খেয়ে শেষ করা যায় না—এমন একটা রুটীফলের দাম মাত্র এক সেন্ট। খাওয়া এত সস্তা বলে' হেইটি বীপের মজুরেরা দৈনিক ২৫ সেন্ট মজুরীতে খাটতে পারে।

রবিবারের সকাল বেলা আমরা পোর্টো প্রিন্স ছেড়ে আকাশে উড়লাম। আমাদের নীচে শশুশ্রামল উপত্যকা, দূরে এন্থ্রিকিলো হ্রদ, হ্রদের উত্তরে দশ হাজার ফুট উচ্চ পর্বতমালা। হ্রদের কর্দমময় তীরে কুমীরের দল রোদ পোহাচ্ছে। উড়ো-জাহাজের শব্দ শুনে জলের মধ্যে ঢুকে গেল।

হ্রদের পূর্বে অনেক দূর পর্য্যন্ত লোকালয় দেখা গেল না। কেবল মুক্ত প্রান্তরের মধ্যে, পাহাড়ের নীচে, বনের ধারে বগ্ন অশ্বের দল বিচরণ করছে। তার পরেই আবার সমুদ্র, কতকগুলো ছোট ছোট খড়ের ঘর সমুদ্রতীরে। লোকে সমুদ্রের জল জাল দিয়ে লবণ তৈরী করছে।

সমুদ্রের একটা ছোট খাড়ি পার হয়ে সাণ্টা ডোমিঙ্গো সহর। আমেরিকান কুজার 'মেন্ফিস' এখানে ঝড়ে প্রবালের বাঁধে ধাক্কা খেয়ে ভেঙে গিয়েছিল, এখনও তার ভগ্নাবশেষ আছে। এই সহরের গির্জায় কলম্বাসের অস্থি রক্ষিত আছে।

১৮৫৬ খৃষ্টাব্দে সাণ্টা ডোমিঙ্গো সহর শক্তিহীন হইয়া পড়ে এবং তার ফলে সার ফ্রান্সিস ড্রেকের হাতে অধিবাসীরা অত্যন্ত নির্যাতিত হয়। ড্রেক সহরের অধিবাসীদের কাছে যে টাকা চেয়েছিলেন, তা দেওয়া তাদের পক্ষে

সম্ভব ছিল না। তখন ড্রেক সহরের বড় বড় বাড়ী ভাঙতে হুকুম দিলেন। পুরানো আমলের অধিকাংশ ভাল বাড়ী এই ভাবে নষ্ট হয়। অতি কষ্টে সহরের লোকে তাঁকে ত্রিশ হাজার ডলার টাঁদা তুলে দিয়েছিল।

এখানকার বাণিজ্যের প্রধান দ্রব্য চিনি। সহরের চারিদিকে আখের ক্ষেত। উন্নত ধরণের বৈজ্ঞানিক প্রণালীতে আখ মড়াই করা ও রস জাল দেওয়া হয়।



মন্ট পিলির অগ্ন্যুৎপাত : পর্বতশীর্ষ হইতে বিগলমান লাভা-প্রোতের দৃশ্য।

সাণ্টা ডোমিঙ্গো ও হেইটির মধ্যে

ভাষার পার্থক্য লক্ষ্য করবার বিষয়। সাণ্টা ডোমিঙ্গোর লোকে যে ভাষা ব্যবহার করে তা স্প্যানিশ বটে, কিন্তু আসল স্প্যানিশ থেকে এত স্বতন্ত্র যে, ইউরোপ থেকে নবাগত কোনো স্পেনীয় ভ্রমলোক এখানকার ভাষা আর্দে বুঝতে পারবেন না। কিন্তু হেইটির ভাষা ফরাসী—যদিও ফ্রান্সের ফরাসী ভাষার সঙ্গে তার সাদৃশ্য বড় কম।

সমুদ্রের দিক থেকে বড় ঝড় উঠল। আমরা বাত্যানিক্ষুঙ্ক মোনা-প্যাসেজের উপর দিয়ে উড়ে পোর্টো-রিকো পৌঁছলাম। পোর্টো-রিকো প্রাচীন বন্দর, এর দেওয়ালে কত শতাব্দীর শৈবাল পুঞ্জীভূত হয়ে আছে, এর রাজপথের পাথর কত জলদস্যু, বিদ্রোহী ও শক্রসৈন্যের ধোড়ার ফুরুরে ধায়ে ক্ষয়প্রাপ্ত হয়েছে, এর বড় ক্যাথিড্রালের সংলগ্ন সমাধি-ভূমিতে দাঁড়িয়ে সেই সব প্রাচীন দিনের কথা—আমাদের মনে এল, কলম্বাসের কথা মনে এল—যিনি প্রথমে এখানে উপনিবেশ স্থাপন করেন, প্রথম এই অঞ্চল শাসন করেন।

পোর্টো-রিকোর অদূরে সান-জেরিনিমো দুর্গ। বহু অর্থ ব্যয়ে এ দুর্গ তৈরী হয়েছিল। এর পুরু পাথরের দেওয়ালের গায়ে এখনও সার ফ্রান্সিস ড্রেকের কামানের গোলার দাগ আছে।

কিন্তু কলম্বাসের আমলের পোর্টো-রিকো এখন নবীন যুগের সভ্যতার স্রোতে নিজেকে ভাসিয়েছে। এখানেও আমেরিকান সিনেমা, মুষ্টিযুদ্ধের স্থান, খবরের কাগজের ক্যামেরাওয়ালাদের ভিড়, রিপোর্টারদের ভিড়—যুক্তরাজ্যের যে কোনো সহরের সব উৎপাতই আছে। দুঃখ হয় এই যে, জাতিটা এক ছাঁচে ঢালাই করা হচ্ছে, এর প্রাচীনত্ব আর রহিল না।

কৃষি এখানকার লোকের জীবিকানির্ভারের প্রধান উপায়। সাধারণতঃ আনারস, আম ও তামাকের চাষই বেশী। এদেশে ধান হয় না, কিন্তু চাউলই এখানকার প্রধান খাদ্য। মাংস অত্যন্ত দুস্পাপ্য। বিদেশ থেকে আমদানী স্তম্ভ কড় মাছ বাজারে যথেষ্ট পাওয়া যায়। চাউলও বিদেশ থেকে আসে। এজন্য খাদ্য এখানে সম্ভা নয়, অথচ মজুরীর হার সম্ভা। পোর্টো-রিকোর প্রধান সমস্যা এই এখন দাঁড়িয়েছে এই।

প্রাতঃকালের মেঘরাশি ভেদ করে আমাদের জাহাজ উড়ল। পাশাপাশি তিনটি দ্বীপ, সেন্ট টমাস, সেন্ট জন, সেন্ট ক্রোয়া—ভার্জিন দ্বীপপুঞ্জের তিনটি শস্যশ্রামল স্থান। সেন্ট ক্রোয়া বিখ্যাত স্থান, আলেকজান্ডার হামিলটন এখানে বাল্যকাল কাটিয়েছিলেন এবং বন্দরের জেটিতে প্রথম যৌবনে কেরাণীগিরি করতেন।

সারাদিনই মেঘ ও ঝড়, মারো মারো বৃষ্টি। মার্টিনিক দ্বীপের কাছাকাছি যেতে ছিন্ন-ভিন্ন মেঘপুঞ্জের মধ্যে সাক্ষ্য সূর্য্য দেখা দিলে এবং রামধনু আমাদের সঙ্গে লুকোচুরি খেলতে লাগল।

দূরে মন্ট্ পিলি আগ্নেয়গিরির চূড়া দৃষ্টিগোচর হ'ল। যেন এক হিংস্র দৈত্য চক্রবালরেখায় মাথা তুলে দাঁড়িয়ে আছে। মন্ট্ পিলির শীতল ও জমাট লাভাস্রোতের নীচে সেন্ট্ দিয়ের সহর চাপা পড়ে আছে।



১৯০২ সালে মন্ট্ পিলির অগ্ন্যুৎপাতে এই সহরটি ধ্বংসস্তুপে পরিণত হয় এবং ত্রিশ হাজার লোক মারা পড়ে, একথা অবশ্য পুরাতন ইতিহাস। কিন্তু মন্ট্ পিলির শিখরদেশস্থ অগ্নিকটাহের ভীম ভৈরব মূর্ত্তি সেই পুরাতন ছুঁইবের কাহিনী আমাদের স্মরণ করিয়ে দিলে। পাইলট হকিন্সের পরিচালনায় উড়ো-জাহাজ মন্ট্ পিলির শিখরের উপরে চক্রাকারে ঘুরতে লাগল এবং সেই সময় আমরা তার ফটো নিলাম।

ট্রিনিডাদের প্রসিদ্ধ পিচ-ভূদ্বঃ তিন বিঘা জমির অধিক স্থান বিকৃত এই ভূদ্ব ট্রিনিডাদের সরকারের বিশেষ লাভের ব্যবসায়।

পরদিন আমরা সেন্ট্ লুসিয়া সহরে গভর্নরের বাড়ীতে যখন চা পান করছি, তখন বহুদূর পশ্চিমে মন্ট্ পিলির শিখর অস্পষ্ট ভাবে দেখা যাচ্ছে। সম্প্রতি মন্ট্ পিলির আগ্নেয় গহ্বর আবার জেগেছে, রাজ্যে প্রায়ই ধোঁয়া বার হতে দেখা যায়। ট্রিনিডাদের পথে রওনা হবার সময় মন্ট্ পিলির এই ঈষৎ অস্পষ্ট ও সম্ভবতঃ ধুমায়মান শিখর রোমান ইতিহাসিক প্লিনি ও পম্পেয়াই-এর ধ্বংসের কথা আমাদের স্মরণ করিয়ে দিলে।

ট্রিনিডাদ বন্দরে পৃথিবীর সকল জাতি এসে ব্যবসা বাণিজ্য করছে। হিন্দু, চীনাওয়ান, আমেরিকান, ইংরেজ, নিগ্রো, ইণ্ডিয়ান ট্রিনিডাদের রাজপথে এরা প্রতিদিনের পথিক। সহরের বাইরে কোকো আর কাফির বড় বড় ক্ষেত। বড় বড় তাল জাতীয় গাছ, বাতাসে তাদের পাতা খড়্ খড়্ শব্দ করছে। তার নীচে চীনা মেয়েরা হকি খেলছে,

সাইকেলে চেপে ছেলেমেয়েরা স্কুলে যাচ্ছে, কোথাও হিন্দু মন্দিরের চূড়া দেখা যাচ্ছে, কোথাও খৃষ্টানদের গীর্জা, মুসলমানদের মসজিদ। পথের পাশে ছোট বড় বাংলা, নানা ধরণের পুষ্পিত লতা ছাদের উপর উঠেছে, দোহুলায়ান কাঠের গায়ে ছুশ্রাপ্য অর্কিড।

এক সময়ে দাস-ব্যবসায় এখানকার প্রধান ব্যবসা ছিল। ১৮৩৪ খৃষ্টাব্দে রাজকীয় আইনের দ্বারা ঐ কুপ্রথা রহিত করা হয়। কৃষিকার্যের সুবিধার জন্তে ভারতবর্ষ থেকে কুলী আমদানীর প্রথা প্রবর্তিত হ'ল। বর্তমানে ট্রিনিডাদের অধিবাসীদের এক-তৃতীয়াংশ এই ভারতবর্ষীয় হিন্দু কুলীদিগের বংশধর।

ট্রিনিডাদের দক্ষিণ-পশ্চিম কোণে বিখ্যাত পিচ হ্রদ। এখানকার পিচ অফুরন্ত। যত তোলা যায়, নীচে থেকে সেই পরিমাণ জমাট পিচ ঠেলে উঠে শূন্য স্থান পূরণ করে দেয়। ৪০ বছর ধরে এই হ্রদ পৃথিবীর সকল বড় সহরের রাস্তা পিচ দিয়ে মুড়ে দিয়েছে—কিন্তু দেখতে ৪০ বছর আগে যা ছিল এখনও তাই আছে। এর অস্তিত্ব সকালেও অজানা ছিল না, কারণ সুর ওয়ালটার র্যালি এই হ্রদের পিচ দিয়ে তাঁর জাহাজের চেরা ও ভাঙা জায়গাগুলো মেরামত করেছিলেন।

হাওয়াই হইতে স্থান্ফ্রান্সিস্কো

(আকাশ পথে)

মিস্ এমেলিয়া ইয়ারহার্ট একজন তরুণী মার্কিন মহিলা । সম্ভ্রতি তিনি প্রশান্ত মহাসাগরের হাওয়াই দ্বীপ থেকে এরোপ্লেনে একা কালিফোর্নিয়ার স্থান্ফ্রান্সিস্কো বন্দর পর্যন্ত উড়ে গেছেন । তাঁর আকাশ-ভ্রমণের বৃত্তান্ত নিয়ে উদ্ধৃত হল :—

২২শে ডিসেম্বর আমি লস্ এঞ্জেলস্ থেকে জাহাজে হনোলুলু আসি । আমার এরোপ্লেনখানা আমার সঙ্গে এসেছিল জাহাজের টেনিস-ডেকে প্যাক্ করা অবস্থায় । হনোলুলু এসে আবহাওয়ার অবস্থা খারাপ দেখে মনটা কিছু দমে গেল । দিন কয়েক অপেক্ষা করা বৃষ্টিযুক্ত মনে হল । আমার এরোপ্লেনের মোটর খুব ভাল অবস্থায় ছিল । সমুদ্রে যে কয়দিন এসেছিলাম, পাছে নোনা জলের হাওয়ায় মোটর খারাপ হয়ে যায়, এই ভয়ে রোজ চালিয়ে দেখে পরীক্ষা করতাম । এরোপ্লেনের রেডিও সেট্‌টাও পরীক্ষা করে দেখে নিতাম ঐ সঙ্গে । স্থান্ফ্রান্সিস্কো বন্দর থেকে যখন আমরা হাজার মাইল এসেছি, তখন এরোপ্লেনের অনেকগুলি বড় আড্ডার বেতারবার্তা আমার রেডিওর সাহায্যে শোনা গেল ।

আবহাওয়ার জ্ঞে যে ক'দিন হনোলুলুতে ছিলাম, এরোপ্লেনের কলকজা প্রত্যহ পরীক্ষা করা হ'ত । অভিজ্ঞতা থেকে বুঝেছি যে, কখনও এ বিষয়ে ঔদাসীন্য দেখাতে নেই । এরোপ্লেন যখন উড়ছে না, তখনই কলকজা পরীক্ষার সুবিধা, সুতরাং সে অবস্থায় দুবেলা যদি তা করা যায়, খুবই ভাল । মার্কিন যুক্তরাষ্ট্রের সামরিক উড়ো-জাহাজ-বিভাগের কর্মচারীগণ এ বিষয়ে আমাকে যথেষ্ট সাহায্য করেছেন, এজ্ঞ আমি তাঁদের কাছে কৃতজ্ঞ ।

১১ই জানুয়ারী আবহাওয়া-বিভাগের রিপোর্ট যা পাওয়া গেল, তাতে সেইদিনই রওনা হওয়া উচিত মনে হ'ল । ঐদিন বিকাল ২টার সময় ওড়বার ঠিক করেছিলাম, কিন্তু সকাল থেকেই সুরক হল গুঁড়ি গুঁড়ি বৃষ্টি । দুপুরের পর রীতিমত ঝম্ ঝম্ করে বৃষ্টি নামল । বাতাস ঘুরে গিয়ে দক্ষিণ-পশ্চিম থেকে বইতে সুরক করল ।

মাটা ভিজে নরম হয়ে গিয়েছে । বৃষ্টিতে, আমার এরোপ্লেনে বোঝাই অনেক, পাঁচশ' গ্যালন গ্যাসোলিন ত আছেই, তা ছাড়া আরও অনেক জিনিস তাতে চাপান । সুবিধের মধ্যে যেখান থেকে এরোপ্লেন উড়বে, সেই জমিটা হয় হাজার ফুট লম্বা । তিন হাজার ফুট লম্বা পথ পেলেই এরোপ্লেন বেশ জমি থেকে উঠতে পারে, সুতরাং আমি ঠিক করলাম, আবহাওয়ার অবস্থা যাই হ'ক, আমাকে উড়তেই হবে ।



এমেলিয়া ইয়ারহার্ট : হনোলুলু হইতে ওকল্যাণ্ড পর্যন্ত ২৪০০ মাইল ব্যাপী ১৮ ঘণ্টা বিমান-যাত্রার পর ।

সামরিক বিভাগের কন্সটারীরা সেই কর্দমান্ত জমি চেঁছে আমার জন্তে একটা পথ তৈরী করে সেই পথের ধারে ধারে সাদা নিশান পুঁতে দিলেন। আমি যেখানে ছিলাম, কিছু সময় অন্তর অন্তর সেখানে তাঁরা টেলিফোনে আবহাওয়া সংক্রান্ত খবর পাঠাচ্ছিলেন।

আমি ছপুরের পর একটু ঘুমিয়ে নিলাম। ঘুম থেকে উঠে দেখি বৃষ্টি সমান জোরেই পড়ছে, বেলা তখন প্রায় আড়াইটা। সাড়ে তিনটার সময় বৃষ্টি একটু কমল। বাতাস নেমে গেল, মেঘ কেটে যাবে মনে হ'ল। আর দেরী করা উচিত নয়, রওনা যদি হতে হয়, তবে এই বেলা। আমি তখনই এরোড্রোমে গিয়ে ওড়বার পূর্বে সমস্ত ব্যবস্থা করে ফেললাম। অনেকে বারণ করলে, কিন্তু আমি দেখলাম এখন না উড়লে, অনির্দিষ্ট কাল আমাকে এখানে অপেক্ষা করতে হবে।

এরোড্রোমে পৌঁছে দেখি জমি অত্যন্ত কর্দমান্ত, এরোপ্লেনখানা ভিজ়ে সপ সপ করছে, মনটা আবার দমে গেল। বন্ধ-বান্ধবদেরও দেখি তেমন উৎসাহ নেই। কারো ইচ্ছে নয় যে আমি এখন রওনা হই। আমি আমার

জিনিষপত্র এরোপ্লেনে তুলতে বললাম। মোটর গরম করবার আদেশ দিলাম। সাড়ে চারটার সময় এরোপ্লেনে চড়ে বসলাম, আর একবার মোটর পরীক্ষা করে দেখলাম।



লেক বন্দর : টেলেকার্ক।

প্রায় দুশো লোক ওড়বার মাঠে জমা হয়েছে। বৃষ্টির দরুণ বেশী লোক আসতে পারে নি। সকলেরই মুখে চোখে একটা উদ্বেগ ও আশঙ্কার চিহ্ন। একটা দুর্ঘটনা আসন্ন, সকলেরই মনে যেন এই ভাব।

সামনের দিকে চেয়ে দেখি যেখান পর্যন্ত এরোপ্লেন মাটির ওপর দিয়ে গিয়ে তারপর আকাশে উঠবে, মাঠের সেই দূর প্রান্তে আঙুন নেবানোর

জন্তে তিনখানা দমকল রাখা হয়েছে। সামরিক বিভাগের প্রত্যেক লোকের হাতে একটা করে আঙুন নেবানোর যন্ত্র।

এ রকম ব্যবস্থার প্রয়োজন যে আদৌ ছিল না তা নয়। আমার মত অত জিনিষপত্র বোঝাই এরোপ্লেন মাটা থেকে আকাশে উঠবার মুখেই প্রায়ই দুর্ঘটনা ঘটায়। অনেক বৈমানিক প্রাণ হারিয়েছে ঐ রকম দুর্ঘটনায়। এরোপ্লেন উঠে সব শুদ্ধ জলে ওঠে। আমার এরোপ্লেনে বোঝাই ছিল ৬০০০ পাউণ্ড, তার ওপর খোর বৃষ্টিতে মাটির অবস্থা খুব খারাপ, স্ততরাং দুর্ঘটনা ঘটবার সম্ভাবনা খুবই বেশী ছিল।

৪-৪৫ মিনিটের সময় এরোপ্লেন মাটির ওপর দিয়ে ছুটেতে শুরু করলে। অনেকে চলন্ত এরোপ্লেনের সঙ্গে সঙ্গে ছুটে আসতে লাগল, আমার এরোপ্লেনের পুচ্ছ ভিজ়েমাটা চেঁছে একটা গোলাকার বাস ও কাদার বল তৈরী করে টেমে আনছিল, একজন সেটা ছাড়িয়ে এরোপ্লেনের পুচ্ছটাকে হালকা করে দিলে।

আমি সামনে চেয়ে ভাবছি, যেখান পর্যন্ত ছুটে গিয়ে এরোপ্লেনের মাটি ছেড়ে আকাশে উঠবার কপা, সেখানে গিয়েও যদি এরোপ্লেন না ওঠে, তবে মোটর থামিয়ে দেব, না আরও তিন হাজার ফুট এগিয়ে যাব। এমন সময় এরোপ্লেনের পুচ্ছ মাটি ছেড়ে জমির সঙ্গে সমান্তরাল ভাবে উঠে পড়ল, সঙ্গে সঙ্গে এরোপ্লেন হালকা হয়ে গেল। তারপরেই গোটা এরোপ্লেনটা মাটি থেকে যেন একটা লাফ দিল, হঠাৎ চেয়ে দেখি আমি শূণ্ডে উড়ছি।

একবার চার্ট মিলিয়ে নিয়ে এরোপ্লেনের মুখ হনোলুলু ও ডায়মণ্ডহেডের দিকে ঘুরিয়ে দিলাম। হনোলুলু সহরের ওপর দিয়ে চলেছি, রুষ্টিতে দূরের সমুদ্র, হনোলুলু সহরের বাড়ীঘর সব ঝাপসা। মাকালুলু দ্বীপ হনোলুলু থেকে অনেক দূর সমুদ্রের মধ্যে, তাও ছাড়িয়ে চলেছি। আমার বাঁয়ে মোলোকাই দ্বীপ, রুষ্টির ঝাপটার মধ্যে দিয়ে একটু একটু চোখে পড়ছে।

আমার চারিদিকে ঘন মেঘপুঞ্জ, তাদের ওপরে খাওয়ার জন্তে আমি ৬০০০ ফুট ওপরে উঠলাম। একটা কপা এখানে বলি। এর আগে এবং পরে আমি মহাসমুদ্র বার কয়েক বিমানযোগে পার হয়েছি, কিন্তু সবসুদ্ধ এক হাজার মাইল বিস্তীর্ণ জল আমার চোখে পড়েছে কি না সন্দেহ। এর কারণ আমার আর সমুদ্রের মধ্যে সব সময়ই ছিল ঘন মেঘস্বরের ব্যবধান।

প্রশান্ত মহাসাগরের ওপর দিয়ে সে রাত্রে যখন উড়ে চলেছি, তখন মাথার উপরকার আকাশ নক্ষত্রে ভরা। মনে হচ্ছিল নক্ষত্রের দল আমার 'ককপিটে'র যে জানালা, তার ঠিক বাইরে, হাত বাড়ালেই যেন ধরা যাবে। ছুপুর সাতটার পরে একটা নক্ষত্র দেখলাম। সেটা অল্প সব নক্ষত্র থেকে ভিন্ন। সেটা অত্যন্ত লাল, তার জ্যোতি নক্ষত্রের জ্যোতির চেয়ে অনেক বেশী।

কি ওটা? লাইট হাউসের আলো?

তারপরেই বুঝলাম সমুদ্রের বিস্তীর্ণ বন্ধ ভেদ করে কোন বড় জাহাজ যেতে যেতে বেতারে আমার ওড়ার খবর পেয়েছে এবং তার সার্কেলাইট ওপরের দিকে তুলে আমায় পথ দেখতে সাহায্য করছে। আমি এরোপ্লেনের গ্যাসের সার্কেলাইট তাদের দিকে ফেলে প্রত্যভিবাদন করলাম।

আমার কাণে বেতারের হেডফোন পরান ছিল। তার মধ্যে দিয়ে শোনা গেল, নীচের জাহাজ থেকে চারিদিকে বেতার-সংবাদ পাঠান হচ্ছে যে, আমার এরোপ্লেন দেখা গিয়েছে, অর্থাৎ আমি এখনও নিরাপদে আছি। জাহাজের সঙ্গে কথাবার্তা বলবার যন্ত্র আমার ছিল না, তবুও সেই মহাশব্দে মান্নবের অতি দূর সংস্পর্শেও মনটা পুসি হয়ে উঠল। পরে আমি দেখেছিলাম সেখানা ম্যাটসন কোম্পানীর জাহাজ 'ম্যালিকো'। হনোলুলু থেকে ৯০০ মাইল দূরে সমুদ্র-বন্ধে আমরা পরস্পরকে দেখি।

আমার চোখের সামনে একটা নক্সা টাঙানো ছিল, তাতে হনোলুলু থেকে শ্রানফ্রান্সিসকো পর্যন্ত সমুদ্র-পথ ও ওই সমুদ্র-বন্ধে কোন জাহাজ কোথায় আছে, তাদের সঙ্গে কোথায় আমার দেখা হবে এ সব আঁকা ছিল। কিন্তু আমি ভেবেছিলাম, এত বড় সমুদ্রে ছুটি ক্ষুদ্র বিন্দুর সঙ্গে পরস্পর দেখাশোনার সম্ভাবনা খুবই কম, বিশেষ করে যখন একটা বিন্দু আর একটার কয়েক হাজার ফুট উপরে।

ভোরের দিকে মার্কিং যুক্তরাজ্যের নৌবহরের একখানা ছোট জাহাজ আমার এরোপ্লেন দেখতে পেয়েছে বলে সংবাদ দিয়েছিল চারিদিকে, কিন্তু এ জাহাজখানা আমার চোখে পড়ে নি।

এর আগে আমি যখন আটলান্টিক পার হয়েছিলাম, তখন সূর্যাস্ত দেখা ভাগ্যে ঘটে নি, এবার কিন্তু প্রশান্ত মহাসাগরের বন্ধে সূর্যোদয় দেখলাম। একটু দক্ষিণ দিক ঘেঁসে সূর্য উঠল, আমার পক্ষে সেটা খুব ভালই বলতে হবে, কারণ সোজাসুজি সূর্যের কিরণ চোখে পড়লে মোটা কাচের পরকলাওয়াল চশমা পরা সত্ত্বেও কষ্ট হ'ত।

এতক্ষণ আমি ৮০০০ ফুটের উপর দিয়ে চলে এসেছি, কারণ আবহাওয়া আফিসে বলে দিয়েছিল, অত উঁচু দিয়ে না গেলে অল্পকূল বায়ু পাওয়া যাবে না। সকাল থেকে বেলা সাড়ে দশটা পর্যন্ত কি ভয়ানক কুয়াসা চারিদিকে! যে দিকে চাই আকাশ দেখা যায় না, সমুদ্র দেখা যায় না, আমার এরোপ্লেনের ডানার দূর প্রান্তটা পর্যন্ত দেখা যায় না—শুধু আমি, আর কক্‌পিট। আর আমার চালানোর যন্ত্রখানিও সামনে।

পনের ঘণ্টা অনবরত চালানোর পরে কুয়াসা একটু একটু কাটতে আরম্ভ করল। ঘন কুয়াসার দেওয়ালের মধ্যে জায়গায় জায়গায় বড় বড় গর্ত দেখা দিল। যে কুয়াসা প্রাচীরে আমার এই পনের ঘণ্টা আবদ্ধ করে রেখেছিল, ওগুলো যেন তার গায়ে ফোটানো জানালা।

সেই মুক্ত বাতায়নপথে আমি চেয়ে দেখলাম নিম্নের নীল সমুদ্র, প্রভাতের সূর্যালোকে উজ্জ্বলিত অগণিত উর্ধ্বমালা।

আমার বা দিকের প্রাচীরগাত্রে একটা বড় জানালা খুলে গেল। সেই দিকে চেয়ে দেখি সমুদ্র-বক্ষে খুব বড় একখানা জাহাজ। আমার ভয় কেটে গেল, তা হ'লে কুয়াসায় আমি পথ হারিয়ে ভুল পথে যাই নি, জাহাজ যাতায়াতের পথ ধরেই চলেছি।

আমি নেমে এলাম, মাত্র ১৫০০ ফুট ওপর থেকে জাহাজ খানার চারিদিকে প্রদক্ষিণ করে জাহাজের গতি ও গমনপথের সঙ্গে এরোপ্লেনের গতি মিলিয়ে দেখলাম। সেখানা বিখ্যাত ডলার লাইনের নতুন তৈরী জাহাজ 'প্রেসিডেন্ট পিয়ার্স'। জাহাজ থেকে বেতারে আমার জানালে শ্রানফ্রান্সিসকো বন্দর আর ৩০০ মাইল দূরে। আমি অত উঁচুতে আর না উঠে বাকী পথটুকু ১৫০০ ফুট উপর দিয়ে চললাম।

এরোপ্লেনে কোন জায়গা পৌছবার শেষ দু ঘণ্টা সকলের চেয়ে কষ্টকর। এখানেই দিগন্ত হওয়ার সম্ভাবনা বেশী। মেঘে ও দূরবস্তী উপকূলে মিশে একাকার হয়ে গিয়েছে। কোন্টা মেঘ কোন্টা বা জমি তা বুঝে নেবার উপায় নেই।

দিক ভুলের সম্ভাবনা যেমন এখানে বেশী, তেমনি এখানেই আবার অর্জিত অভিজ্ঞতার চূড়ান্ত পরীক্ষা-ক্ষেত্র। যন্ত্রপাতি ও কম্পাস যেটা ঠিক দিক বলে নির্দেশ করছে, মালুমের মন বলে সেটা ঠিক দিক নয়। অনভিজ্ঞ লোক এখানে চোখের বশে চলতে চাইবে, যন্ত্রকে অবিশ্বাস করে। কিন্তু অভিজ্ঞ লোক জানে যে, যখন চোখ ও যন্ত্রের মধ্যে বিবাদ বেধে যাবে, তখন যন্ত্রকে বিশ্বাস করবে, চোখকে নয়।

প্রথম জমি দেখা গেল কালিফোর্নিয়ার পিলার পয়েন্ট। কিন্তু এত বাপসা দেখা গেল যে, আমার মনে হ'ল কালিফোর্নিয়ার উপকূলে খুব মেঘ কি কুয়াসা হয়েছে। আমার অল্পমান ঠিক—আর একটু এগিয়ে দেখি খুব বৃষ্টি হচ্ছে। ডাইনে একটু ঘুরে গেলাম—একটা উঁচু পাহাড় যেন আমার দিকে ছুটে আসছে—তারপরেই আমার এরোপ্লেনের নীচে জমি দেখা গেল।

হনোলুলু থেকে আমেরিকা মহাদেশে পৌঁছে গিয়েছি! ঠিক আঠার ঘণ্টা লাগল।

সেবার যখন একা আটলান্টিক মহাসাগর পার হই, তখন নামি গিয়ে আয়ারল্যান্ডে এক কৃষকের আলুর ক্ষেতে। এরোপ্লেনের এঞ্জিনের শব্দ শুনে তিনটি আইরিশ কৃষক ব্যাপার কি দেখতে এল। তাদের যখন বললাম আমি আমেরিকা থেকে আসছি, তারা অবিশ্বাসের দৃষ্টিতে আমার দিকে চেয়ে চুপ করে রইল। অর্থাৎ মুখের উপর 'মিথ্যাবাদী' বললে না।

এবার ওক্ল্যাণ্ড এরোড্রোমে যে হাজার লোক জড় হয়েছিল, তাদের বলবার প্রয়োজন হল না, আমি কোথা থেকে আসছি। আমি কক্‌পিট খোলবার সঙ্গে সঙ্গে চারিদিকে ক্যামেরার খুঁটখাট শব্দ শোনা গেল, মাইক্রোফোন নিম্নে লোক এগিয়ে এল আমি কি কথা বলি তাই বেতারে ধরবার অন্তে।

সমুদ্রে আমার এরোপ্লেন যদি পড়ে যেত, কয়েকদিন জলের উপর ভেসে থাকতে পারি তার ব্যবস্থা করেই হনোলুলু থেকে রওনা হই। এরোপ্লেনের পুচ্ছের দিকে যেখানে পেট্রোল ট্যাঙ্ক বসানো তার পেছনে একটা রবারের ভেলা আটকানো ছিল। কার্বন ডায়োক্সাইড গ্যাসভরা টিউবের সাহায্যে ভেলাটা এক মিনিটের মধ্যে ফোলান যেত। ভেলার মধ্যে একটা মুখাটা খলির মধ্যে টোম্যাটোর রস, চকোলেট, জমাট দুধের বড়ি, স্ট্রাওউইচ ও জল ছিল।

সমুদ্রে পড়লে এরোপ্লেন যদি না ডুবে যেত, এই রবারের ভেলায় চড়ে সমুদ্রে আমার ভাসতে হ'ত। অল্প এরোপ্লেন বা জাহাজের দৃষ্টি আকর্ষণ করবার জন্তে আমার কাছে লাল ও সবুজ হাউই ছিল। এ ছাড়া অনেকগুলো ছোট বেলুনে লাল রেশমের নিশান বাঁধা ছিল, শক্ত দড়ি দিয়ে বেঁধে এগুলো অনেক উঁচুতে উঠিয়ে দিলে লোকের দৃষ্টি আকর্ষণ হবার সম্ভাবনা।

আমি জানি অকুল সমুদ্রে এসবেও কিছু হয় না। বিপদ যখন আসবার হয়, সহস্র উপকরণেও তাকে এড়ানো যায় না। মানুষ জল না খেয়ে কতদিন বেঁচে থাকতে পারে আর আমার ছোট রবারের ভেলাতে কতটুকু জলই বা ধরে! ছ' তিন দিনের মধ্যে কারো মনোযোগ আকর্ষণ করতে সক্ষম না হলে মৃত্যু ছিল অনিবার্য।

আকাশপথে এই আঠার ঘণ্টার মধ্যে আমি কি খেয়েছিলাম এ প্রশ্ন আমার অনেকে করেছেন। এইখানে প্রথমেই একটা কথা বলি। যে কোনও দায়িত্বপূর্ণ ও শ্রমসাধ্য কাজ করবার সময় বেশী কিছু খাওয়া উচিত নয়, একথা যদি সত্যি হয়, আকাশপথে বহুদূরে উড়ে যাওয়ার সময় যে খুব কিছু খাওয়া উচিত নয়, এটা আরও বেশী সত্যি।

আমি খেয়েছিলাম সামান্য একটু টোম্যাটোর রস, একটা ডিমসিদ্ধ এবং পার্শ্ববর্তীতে আনীত এক পেয়লা গরম কোকো। পৃথিবীপৃষ্ঠ হতে ৮০০০ ফুট উর্ক্বে প্রশান্ত মহাসমুদ্রের ওপর ঘনীভূত মেঘ ও কুয়াসার মধ্যে বসে এক পেয়লা গরম কোকো খাওয়ার অভিজ্ঞতা আমার কাছে সর্বাঙ্গীণে অদ্ভুত বলে মনে হয়েছে।

এ সব আশ্রয়সাধ্য কাজের সময় প্রকৃতই খাওয়ার বিশেষ কোন দরকার হয় না। খাওয়ার কথা মনেই থাকে না, মন সম্পূর্ণ অল্প চিন্তায় ব্যাপ্ত থাকে। অতিরিক্ত আহারে এ অবস্থায় চিন্তাশক্তির জড়তা আসে।

আমার এরোপ্লেনখানা তিন বছরের পুরানো। এর মধ্যে দুজন যাত্রীর বসবার স্থান ছিল, কিন্তু দূর ভ্রমণের জন্তে ঐ যাত্রীদের আসনের বদলে সেখানে পেট্রোলের ট্যাঙ্ক বসিয়ে নেওয়া হয়েছিল। তিন বছর আগে এই এরোপ্লেনেই আমি আটলান্টিক পার হই। কুড়ি ঘণ্টা চলবার উপযুক্ত পেট্রোল ভরে নেওয়ার যোগ্য আছে এতে। এই এরোপ্লেনেই এক বার সমগ্র পৃথিবী ভ্রমণ করবার ইচ্ছা করেছি, যদিও জানি না সেটা কতদূর সম্ভব হয়ে উঠবে।

প্যারিস হইতে স্থলপথে কাশ্মীর

১৯৩১ সালে ইউরোপ হইতে একদল বৈজ্ঞানিক স্থলপথে মোটরযোগে সিরিয়া, ইরাক, পারস্ত ও আফগানিস্থান হইয়া কাশ্মীর আসেন। ডাঃ মেনার্ড উইলিয়াম্‌স্ এই দলের রিপোর্টার ও জর্জেস্ হার্ড দলপতি ছিলেন। ইঁহারা ভ্রমণ করেন অবশ্য মোটরযোগে, মাঝে মাঝে যেখানে জল আছে, মোটরগুদ্বাষ্টীমারে পার হন। স্থলপথে মোটরে আসবার সুবিধা অসুবিধা কি রকম, মিঃ উইলিয়াম্‌স্ এ সম্বন্ধে একটি প্রবন্ধ লিখেছেন। তাঁর সেই প্রবন্ধ থেকে নীচে কিছু উদ্ধৃত করা গেল।

“আমরা যাত্রা শুরু করি প্যারিস থেকে। অনেক বড় বড় খবরের কাগজের প্রতিনিধিরা এসে আমাদের তুলে দিয়ে গেল Gare de Lyon ষ্টেশনে। রুমাল ওড়াতে লাগল, গাড়ী ছাড়লে, ফটো নেওয়া হোল, বক্তৃতা হোল—সে এক হৈ হৈ ব্যাপার। ইউরোপের কণ্ঠাঃবেশী বলবো না, ভূমধ্য সাগর পার হয়ে আমাদের প্রকৃত যাত্রা আরম্ভ



পারস্তের পথ : পাশাপাশি মোটর গাড়ী-ও গর্দভচালিত শকটবাহিনী এ পথের সর্বত্র দেখা যায়।

হোল বাইকং থেকে। এখানে আমাদের এবারকার এই ভ্রমণের উপযোগী করে বিশেষভাবে তৈরী করা হ'খানা সিট্রয়েন্‌ গাড়ী আমাদের জন্তে অপেক্ষা করছিল। ছুখানাতে মালপত্র, তাঁবু ইত্যাদি বোঝাই। সিরিয়া ও ইরাকের মরুভূমি পার হতে হবে বলে একখানা মোটর গাড়ীতে ছিল শুধু পানীয় জলের ট্যাঙ্ক—বাকী চারখানাতে আমাদের থাকবার, রাঁধবার, শোবার ব্যবস্থা ছিল।

আমাদের দলের নায়ক মিঃ হার্ড এর আগে একবার মোটরে সাহারা মরুভূমি পার হয়ে, আফ্রিকার ঘনজঙ্গল পার হয়ে কায়রো থেকে কেপটাউনে গিয়েছিলেন ১৯২৪ সালে। এ ধরণের ভ্রমণ সম্বন্ধে তাঁর অভিজ্ঞতা যথেষ্ট, সব বিষয়েই তিনি আমাদের নায়ক হবার উপযুক্ত।

লেবানন পর্বতের উপর দিয়ে আমাদের মোটরের পথ চলেছে। পাশে কোনো কোনো স্থানে গভীর গড়, মাঝে মাঝে লেবাননের বিখ্যাত সিডার বৃক্ষের বন। পথ খুব

ভাল, কেবল একটু মুঞ্চিল হয়ে পড়ে যখন সামনের দিক থেকে আর একখানা মোটর এসে পড়ে—সে সফ্র রাস্তার পাশাপাশি দুখানা মোটর যাওয়া এক রকম অসম্ভব। মাথার ওপরে তুর্কী গবর্নমেন্টের এরোপ্লেন উড়ছিল—তার সম্বন্ধে তাদের শুভেচ্ছা জ্ঞাপন করলে।

এটিলেবাননে নেমে এসে বারাডা নদীর ধারে আমরা তাঁবু ফেললাম। বারাডা নদী খুব বড় নয়, তবে শ্রোত অত্যন্ত প্রখর। এখানে গরম নেই, বড় বড় ওক আর সিডার গাছের শীতল ছায়া নদীর ধারে! রাত্রে ঘুমিয়ে আরাম হল। সকালে উঠে বাজারে বেড়ালান—যথেষ্ট তরমুজ, আঙ্গুর বিক্রী হচ্ছে, আরও নানা ধরণের প্রাচ্যদেশীয় ফলমূল, সব চিনি নে। এখানে বিখ্যাত বীর সালেউদ্দীনের সমাধি আছে, অনেক ভেঙে চুরে গিয়েছে।

৮ই এপ্রিল আমরা আবার রওনা হলাম। স্পাহী সৈন্যদল যুদ্ধের পোষাক পরে বাজনা বাজাতে বাজাতে আমাদের এগিয়ে দিয়ে গেল নগরের বাইরে অনেকটা পর্যন্ত। ফরাসী দুর্গাধ্যক্ষ আমাদের শুভেচ্ছা জানালেন। রাস্তায়

বেজায় ধুলো—গাধার পিঠে তরিতরকারি বোঝাই দিয়ে কৃষকেরা জেডের বাজারে বিক্রী করতে চলেছে। রঙীন পোষাকে সুন্দরী সারকেশীয় তরুণীরা গাধার পিঠে চড়ে বেড়াতে বেরিয়েছে, কেউ কেউ কোঁতুহলের দৃষ্টিতে চেয়ে আছে আমাদের অদ্ভুতদর্শন মোটরগাড়ীর সারির দিকে। মাথার ওপর আবার একখানা এরোপ্লেন উড়ছে—সেখানে খুব নামতে সুরু করলে, মাথায় পড়ে আর কি!...এরোপ্লেন থেকে একগোছা কাগজ পড়ল। এরোপ্লেনে আছেন আমাদের ঐতিহাসিক বন্ধু পিয়ের পোয়াদেবার, তিনি অনেক দিন থেকে এই অঞ্চলে খৃষ্টীয় দ্বিতীয় শতাব্দীর রোমান প্রাচীরের ভগ্নাবশেষ সম্বন্ধে গবেষণা করেছেন। তাঁর বাণী আমাদের মনের আনন্দ ও উৎসাহ আরও বাড়িয়ে তুললে।

মরুময় পথ। গাছপালা কোথাও নেই। কি রোদই চড়েছে! অনারুত পাহাড় চারিধারে থা থা করছে। সিরিয়াম মরুভূমি সুরু হল। রাস্তাও ভাল নয়, বালিতে ঢাকা বসে যাচ্ছে।

পামিরা। খজুরকুঞ্জবেষ্টিত সুন্দর ছোট্ট সহর, শুভ্র দীর্ঘ গম্বুজ ও মিনারেট নীল আকাশে মাথা উঁচু করে দাঁড়িয়ে আছে। আরব্য উপমহাদেশের সহরই হত যদি না হোটেল জেমোনিয়ার সদর দরজায় বেহুইন শেখেরা দামী দামী মোটর গাড়ী করে না নামত, খেজুরতলায় বসে আমেরিকান সিগারেট ও আইসক্রিম না খেত, আর যদি তাদের চোখে এক একজোড়া রঙীন ভারী চশমা না থাকত। নাঃ, রোমান জিনিষটা পৃথিবীতে আর কোথাও রইল না। কেবল মেয়েদের পোষাক এখনও পুরোনো-কালের মতই আছে বটে। আর পথে ছাগলের চামড়ার পোষাক পরা ভিস্তিদের দেখে মনে হল বাইবেলের বৃগ এখনও এই সব প্রাচ্য সহরের অন্ধকার কোণে লুকিয়ে আছে। তবে খুঁজে না দেখলে মেলে না। ফরাসী গ৩র্নমেন্ট পামিরাতে নতুন সহর তৈরী করছেন। জলকষ্ট দূর করবার জন্তে অনেক বড় বড় কূপ খনন করা হয়েছে। কিন্তু মিষ্ট জল পাওয়া হুফর। অধিকাংশ কূপের জল বিকট তেতো। এখানে বহু প্রাচীন একটি মসজিদ আছে। সহরের উত্তরে একটা দুর্গ তৈরী হচ্ছে।

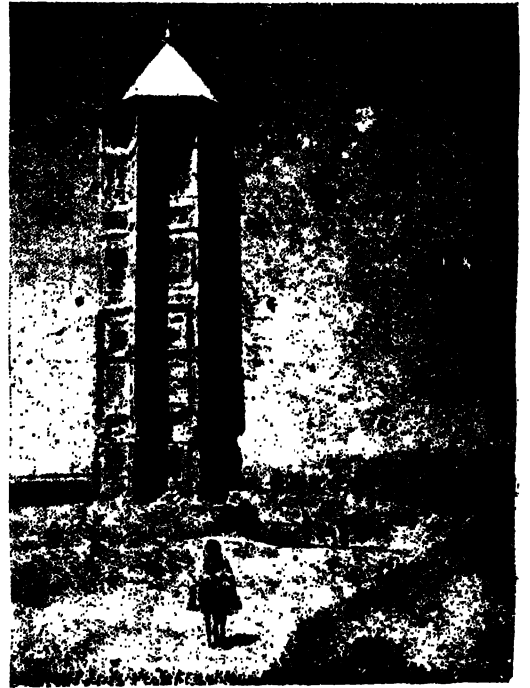

গজনী : স্থলতান মায়ুর কর্তৃক একাদশ শতাব্দীতে নির্মিত বিজয়-স্তম্ভ।

দুদিন পরে আমরা রুংবা পৌঁছলাম। রুংবাতে একটা বড় দুর্গ আছে, অনেক সৈন্য থাকে। কাঁটাতারের বেড়া দিয়ে অনেকদূর পর্য্যন্ত ঘেরা। ইরাকী প্রহরী সৈন্য রাইফেল ঘাড়ে করে দুর্গপ্রাচীরের ওপর পায়চারী করছে। বেতারের উঁচু মাস্তুলের তলাতেই দুর্গের কক্ষিখানা। সামনেটা এরোপ্লেন নামবার উঠবার মাঠ। যাত্রীদের জন্তে ছোট একটা হোটেল।

তার পরে মরুভূমির মধ্যে দিয়ে বাগদাদের দিকে যাত্রা সুরু হল। এই মরুভূমি অত্যন্ত ভীষণ, জল কোথাও নেই, গাছপালার চিহ্ন ত নেই-ই। কোনোদিকে মাঝে মাঝে রুক্ষদর্শন পাহাড়। এই পথে তৃষ্ণায় ও রৌদ্রের উত্তাপে প্রতিবৎসর অনেক লোক মারা যায়।

মরুভূমির আবহাওয়া অতি অদ্ভুত। দিনের গরম করনার অতীত, কিন্তু রাত্রে খুব শীত। শেষ রাত্রে মনে

হয় যে তাঁবুর বাইরে বোধ হয় বরফ পড়ছে। দিনের উত্তাপে পাঁউরুটি শুকিয়ে এমন কঠিন হয়ে যায় যে ছুরি দিয়ে কাটা শক্ত। ঠোঁট ফেটে রক্ত পড়ে। আর্দ্রতার লেশমাত্র নেই বাতাসে। আর ধূলো, ধূলো, সর্বত্র ধূলো আর বালি।

দুপুর বেলা দিগন্তের রুদ্ররূপ দেখলে ভয় হয়।

মরুভূমি পার হয়ে ইউফ্রেটিস নদীর শীতল বাতাসে শরীর জুড়িয়ে গেল। ইউফ্রেটিসের শ্রামল তীরভূমিতে ফলের বাগানে শস্কক্ষেত্রে কেমন একটা নারীমূলভ কমনীয়তা আছে। ইরাকের মরুভূমি বর্বর মরুদশ্য পুরুষ। ইউফ্রেটিসের উপত্যকা স্মরী লজ্জাবতী সারকেশীয় তরুণী। পিচের ফুল ফুটেছে, ছোট ছোট খালের দুধারে ছোট ছোট বনফুলের গাছ, পাখীর ডাকে মুখর সকাল সন্ধ্যা।



কালাত-এল-হনস দুর্গ : মধ্যযুগের কুজ্জদ যুদ্ধের সময় এই দুর্গ অধিকার করিতে মুসলমানদের একশত বৎসর লাগিয়াছিল। প্রায় ৯০ মাইল বিস্তৃত সমতলভূমি ইহার উত্তরে দেখা যাইতেছে।

১৬ই এপ্রিল ইউফ্রেটিস পার হয়ে আমরা মেসোপোটেমিয়ার মাটিতে পা দিলাম। তাল খেজুরের প্রাচুর্য সর্বত্র। মেসোপোটেমিয়াতে মোটর গাড়ীর সংখ্যা বেশী। রাতায় মোটরের ভিড় খুব! ইরাকী বয়স্কাউট বোঝাই দুখানা বাস নিশান উড়িয়ে যাচ্ছে। ভেড়াবোঝাই একখানা লরী চলে গেল।

বাগদাদ দেখে হতাশ হতে হল। আরব্য উপমহাদেশের বাগদাদ কি এই! বড় বড় হোটেল ফরাসী ও আমেরিকান কায়দায় সাজানো। পথে মোটরের ছড়াছড়ি, ট্রাফিক পুলিশ মোড়ে মোড়ে দাঁড়িয়ে আছে, রেড়িওতে গান হচ্ছে পূর্ব ইউরোপের যে কোনো সহরের মত। কাজিমাই মসজিদের ধারে সন্ধ্যাবেলা বেড়িয়ে পুরানো কালের বাগদাদের যা একটু আভাস পাওয়া গিয়েছিল, রাত্রে ফরাসী কনসালের বাড়ীতে ডিনার খেতে গিয়ে সেটুকুও নষ্ট

হয়ে গেল। রাজা ফৈজুল আমাদের সঙ্গে দেখা করে অনেকক্ষণ গল্পগুজব করলেন, আমাদের মোটরগাড়ী দেখতে চাইলেন, মিঃ হার্ডকে আমাদের ভ্রমণ সম্বন্ধে সাগ্রহে অনেক প্রশ্ন করলেন।

পারস্তের দিকে রওনা হওয়া গেল। পথে ছ' একটা নদী পার হতে হল। বোলাজলে মেয়েরা কাপড় কাচছে। হাড়গিলে পাখীর দল বসে আছে জলের ধারে, মাঝে মাঝে বাদাম গাছ। তক্ষশীলা ও কাশ্মীর! কত দূরে—অনন্ত বালির সমুদ্রের কোন্ পারে? আমাদের মনে হচ্ছিল দিগ্বিজয়ী আলেকজান্ডারের পরে আমরাই যেন প্রথম চলেছি এপথে।

পারস্ত সীমান্তে পারস্ত গবর্নমেন্টের কর্মচারী কর্ণেল এস্ফেনদিয়ারী আমাদের সঙ্গে দেখা করলেন। পারস্তের মধ্যে দিয়ে আমাদের যাবার সময় তিনি আমাদের সঙ্গে



বিহিস্তান শৈলগাত্রে খোদিত দারায়ুসের শিলালিপি। বাবিল ও এসিরিয়ার ভাষা এই লেখ হইতে আবিষ্কৃত হয়।



শাহানশাহ সিংহাসন : ১৭৬৮ সনে ভারতবর্ষ হইতে নাদির শাহ এই সিংহাসন পারস্তে লইয়া যান বলিয়া কিংবদন্তী আছে।

থাকবেন। এ পথে দস্যুর উপদ্রব খুব, এজন্তে তাঁর সঙ্গে লরীবোঝাই রাইফেলধারী রক্ষীসৈন্য আছে।

পারস্ত দেখে চোখ জুড়িয়ে গেল। সত্যিই সুন্দর দেশ। দিগন্তের রং অপূর্ক, শৈলমালার কি শোভা! বিশেষ করে এই বসন্তকালে আকাশের রং, পাছাড়ের রং, তৃণভূমির রং সবই সুন্দর হয়েছে। এলবুর্জ পর্বতমালা থেকে ছোট ছোট নদী বেরিয়ে দেশটাকে শস্তাঞ্চাল করে রেখেছে—এদিকে আবার গবর্নমেন্টের তরফ থেকে কৃষিক্ষেত্রে জলসেচনের জন্তে বড় বড় খালকাটা আরম্ভ হয়েছে। এদেশের লোকে বোধ হয় কেবল আমোদ প্রমোদ ও বনভোজন করেই দিন কাটায়। এ দেশে

সর্বত্রই বনভোজনের জায়গা, সর্বত্রই শ্রামল তৃণভূমি, ছায়াতরু, পার্কত্য নদীর মুহু কল্লোল। পথে বিহিস্তানের শৈলগাত্রে উৎকীর্ণ বিখ্যাত লেখ ও মূর্তি দেখলাম।

ভারপর শুধুই আফিমের ক্ষেত। পথে যথেষ্ট পেট্রোলের দোকান আছে, মোটরযাত্রীর কোনো অসুবিধা

ছওয়ার কথা নয়। গ্যারেজ ও মোটরের কারখানাও অনেক। এক সময়ে পারশ্বে ত্রিশ হাজার সরাইখানা ছিল পথিকের সুবিধার জন্ত। এখন সরাইখানার সংখ্যা কমে গিয়েছে, মোটর গাড়ীতেই লোকচলাচল করে বেশী—সরাই-এর বদলে এখানে পথের ধারে পড়ছে মোটরের কারখানা ও পেট্রলের দোকান। এদের ব্যবসা খুব জোর চলছে। সরাইএর মালিকেরা দেউলে হয়ে দাঁড়াচ্ছে। মোটর বাসের সংখ্যা নেই—এক এক লাইনে বাস দু তিন শো মাইল গিয়ে তবে গন্তব্য-স্থানে পৌঁছায়। বাসের মধ্যে গোটা মানুষ বড় একটা দেখা যায় না—চোখে পড়ে কেবল কতক-গুলো মাল্লবের মুণ্ড, হাত, পা, দাড়ি, বোঁচকা, জলের কুঁজো—ঠাসাঠাসি বোঝাই। মোটরবাসের ব্যবসায়ের পারশ্বে উন্নতি আছে।

ওমর খৈয়ামের নিশাপুরের মধ্যে দিয়ে আমরা চলে গেলাম, থেমে দেখবার সময় ছিল না। তারপরে মেশেদ।

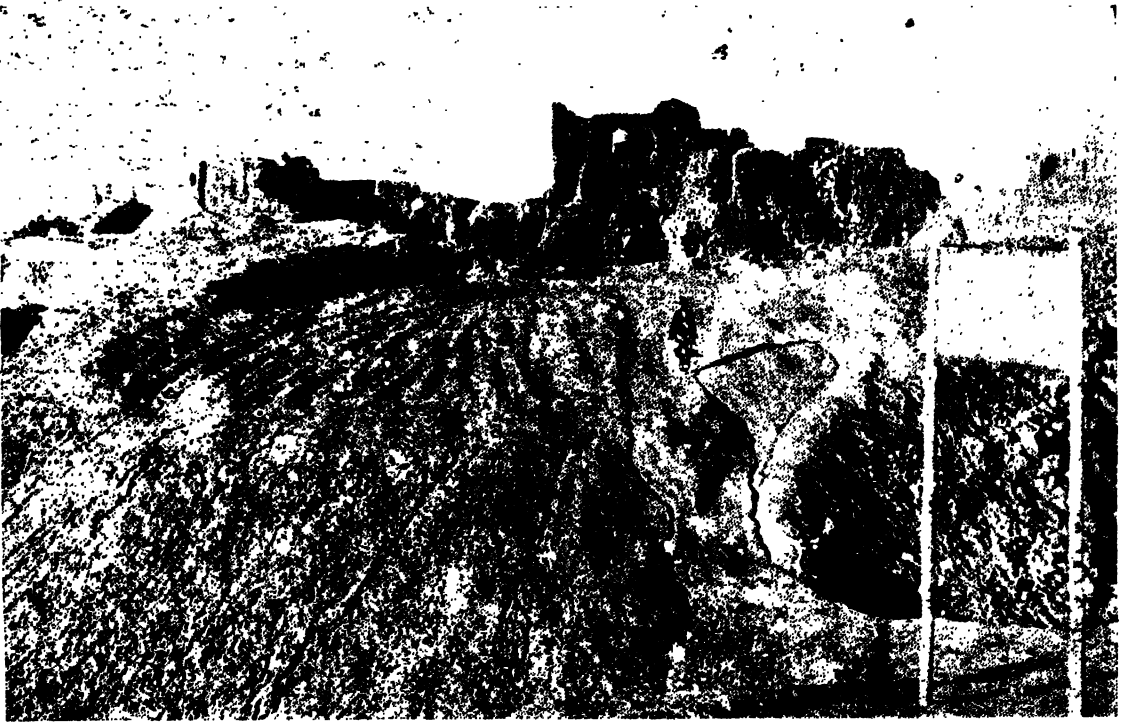

শেব্জওয়ার মাটির প্রাচীর : মোটরের পথ-নির্দেশক দেখা যাইতেছে। পারশ্বে একদিন ৩০ হাজার উদ্ভবাহিনীর আড্ডা ছিল। এখন মোটরের প্রচলনে উদ্ভবাহিনীর সংখ্যা কমেতেছে।

এখানে পেট্রলের জন্তে আমাদের দাঁড়াতে হোল। কৃষ্ণবসনা অবগুণ্ঠনবতী পারশ্চ মহিলারা দলে দলে চলেছে হজরৎ ইমাম রেজার মস্জিদে। মস্জিদ অবশ্য আমরা দূর থেকেই দেখলাম, কারণ কোনো বিধর্মী মস্জিদের মধ্যে ঢুকতে পারে না।

তারপর আমরা পারশ্চের বর্তমান যুগের একজন প্রধান পণ্ডিত হাজি মালেকের সঙ্গে দেখা করতে গেলাম। তাঁর লাইব্রেরীতে ৪৬,০০০ হুশ্রাপ্য গ্রন্থ আছে। এমন অনেক পুঁথি আছে, যা আর কোথাও পাওয়া যায় না।

হাজি মালেক দুঃখ করে বলেন, “আপনাদের আমেরিকাতে ওমর খৈয়ামের খুব নাম কিন্তু হাফেজ কি ফাদৌসির নাম অনেকে জানেই না হয়তো। অথচ এদেরই ঠিক পারশ্চের জাতীয় কবি বলা যেতে পারে।” কথায়

কথায় আমরা তাঁকে বললাম—আপনার লাইব্রেরীতে তো আশ্রয় লেগে এত দুস্রাপ্য ও মূল্যবান গ্রন্থ নষ্ট হয়ে যেতে পারে, এবিষয়ে আপনার সাবধান হওয়া উচিত।

পারস্তের সীমান্ত পার হলাম। মরুভূমি চারিদিকে, ছোট ছোট নদীর ওপর লবণের পাংলা স্তর জমেছে। খররৌদ্রে দিগন্তে মরীচিকা দেখা যাচ্ছে। রাস্তার মাঝে মাঝে ছোট বড় টিলা—টিলার ওপরে প্রাচীনকালের দুর্গের ধ্বংসস্তুপ। আমরা ইস্তামাকালে পৌঁছলাম—এই প্রথম আফগান ঘাঁটি। এর পর থেকে সুরু হল আফগানিস্তান। এখানে গুনলাম এক বৎসরের মধ্যে এপথে পাঁচজন সাহেব গিয়েছেন মোটরে আফগানিস্তানে ও ভারতবর্ষে, তার মধ্যে দুজন আমেরিকান। এখানে দুখানা মোটরলরিবোমাই চেয়ার টেবিল আমাদের জন্তে অপেক্ষা করছিল। আফগান গবর্নমেন্ট আমাদের ব্যবহারের জন্তে পাঠিয়ে দিয়েছেন হিরাট থেকে—কিন্তু চেয়ার টেবিল আমাদের সঙ্গে যাঁ ছিল, তাই আমাদের পক্ষে যথেষ্ট স্মরণ্য আমরা সেগুলো হিরাটেই ফেরৎ পাঠালাম।



কৃৎসনা অবগুঠনবতী পারস্ত-মুন্দরী।

আফগানের অতিথিপনায়ণতা বাস্তবিকই আমাদের হৃদয় স্পর্শ করেছে। হিরাট, কান্দাহার, গজনী, কাবুল যেখানে আমরা গিয়েছি, সর্বত্রই রাজার মত খাতির পেয়েছি। নদী পারের জন্ত সব জায়গাতেই আমাদের

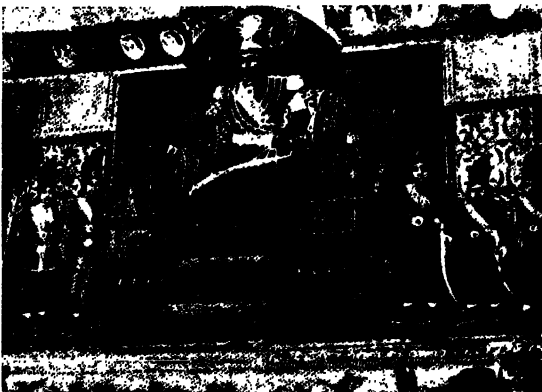

গুলিস্তা আসাদ : বর্তমানে রেটরী। প্রাচীর গায়ে ক্রেস্বোতে সম্রাট মাসিকুদ্দিন শাহ।

জন্তে নৌকা মজুত থাকত, আগে থেকে পথের ধারে মাঝে মাঝে তাঁবু খাটানো হয়েছিল গবর্নমেন্টের তরফ থেকে, মোটর থামিয়ে স্থানে গরম চা ও দারুচিনি-সুবাসিত দুধ না পান করে গেলে তাঁবুর ভারগ্রস্ত কর্মচারীর ক্ষুধ হত।

দূর থেকে হিরাটের মিনার দেখা গেল কলের চিম্নির মত উঁচু হয়ে আছে। হিরাটের চারিদিকে মাটির প্রাচীর, সদর ফটক দিয়ে আমাদের মোটরের সাগি সহরে ঢুকল। রাজপথের দুধারে নরনারী কাতার দিয়ে দাঁড়িয়েছে আমাদের দেখবার জন্তে ; তাদের চোখে বিশ্বয়ের দৃষ্টি, মুখে হাসি। আমরা খুব ধীরে ধীরে মোটর চালাচ্ছিলাম, দর্শকের ভিড় এত বেশী যে জোরে চালানো অসম্ভব।

আমরা যেন এক অদৃষ্টপূর্ব সার্কাসের দল, হিরাট সহরে খেলা দেখাতে ঢুকছি। হিরাটের বাজার খুব বড়, সদর ফটক থেকে সহরের পেছনের ফটক পর্যন্ত একটা চওড়া সোজা রাজপথের দুধারে দোকান পসার, ফলের দোকান, পিতল

কাঁসার বাসনের দোকান, কাপড়ের দোকান, কফিখানা, তামাকের দোকান। আমাদের ফটোগ্রাফের যন্ত্রপাতি দেখে বাজারগুরু লোক হাঁ করে চেয়ে রইল।



বালিকা-বিভাগলের ছাত্রীগণ। অবশুষ্ঠন কেলিয়া দিলে ইহাদের সহিত আমেরিকার কোনও স্কুলের ছাত্রীদের পার্থক্য বোঝা কঠিন।

তালমাম্বুয়ের মত সবাই ক্যামেরার সামনে এসে র্যাফেলের আঁকা দেবদূতের মত শাস্ত্র অবাধ চোখে চেয়ে দাঁড়িয়ে রইল—যতক্ষণ আমরা না বললাম যে তোমরা এবার যেতে পারো, ততক্ষণ তারা একটুও নড়ল না।

আফগানেরা বালকের মত সরল। এদিকে বন্দুক এবং আধমণ ওজনের টোটোর কোমরবন্ধ সঙ্গে না থাকলে তাদের মন ভাল থাকে না, পৃথিবী অন্ধকার দেখে, ওদিকে আবার হিরাট সহরের পাঁচীলের বাইরে মাঠে দীর্ঘকায় জোয়ান আফগান যোদ্ধা পোষা ভিত্তির পাখীর সঙ্গে দৌড়বাজি খেলছে—সে একটা দেখবার জিনিস! পাখীও ছুটছে, সেও ছুটছে, মাঝে মাঝে আবার পাখরের আড়ালে হঠাৎ লুকিয়ে পড়ে পাখীকে কাছে আনবার জন্তে শিস দিয়ে ডাকছে। কেউ নেই হয়তো কোথায়, শুধু পূর্ণতাল্লিশ বছরের দীর্ঘশ্মশ্রু আফগান জোয়ান ও তার পোষা ছোট পাখীটি!

হিরাট ও কান্দাহারের মধ্যে মোটরের পথে ছোটো তিনটে খরশ্রোতা নদী পড়ে। গ্রীষ্মকালে অবশু জল কম থাকার দরুণ মোটর নদীতে নেমে অনায়াসে পার হয়ে যেতে পারে। সারাদিন রৌদ্রদগ্ধ মরুপথের মধ্যে দিয়ে মোটর চালিয়ে এসে ঠাণ্ডা নদীর জলে অবগাহন করে শরীর আমাদের জুড়িয়ে গেল। আমাদের বড় গাড়ীগুলো

বাজারে লোকের ভিড়ের ফটো নেওয়া অত্যন্ত কঠিন কাজ। অবশেষে আমি মাটির ওপর একটা দাগ টেনে তাদের দাগের ওদিকে চুপ করে কিছুক্ষণ দাঁড়িয়ে থাকতে অমুরোধ করলাম। হিরাটের লোক বাস্তবিক খুব ভদ্র, তারা আমাদের অমুরোধ রাখলে, আমরাও ফটো নিলাম। আমাদের ক্যামেরার মধ্যে কি আছে, ছ-একজন তা জানবার কৌতূহল প্রকাশ করলে। আমরা তাদের নিয়ে এসে দেখালাম। আফগানদের ভদ্রতায় আমরা মুগ্ধ হয়েছি, যখনই যার ফটো নিতে চেয়েছি, কি পুরুষ কি নারী, কেউ কখনো আমাদের অমুরোধ অগ্রাহ্য করে নি। একবার ছ' সাত বছরের একদল ছোটছেলের ফটো নেবার জন্তে বলাতে তারা নিজেদের মধ্যে কি পরামর্শ করে



কাশ্মিরান ভীড়ে, দুই হাসিমুখ।

থেকে জিনিষপত্র নামিয়ে ফেলে দড়ি বেঁধে টেনে পার করানো হল, নইলে বালিতে ঢাকা পুঁতে যায়। নদীর

ছপারে ছ'হাজার লোক জড় হয়েছে আমাদের নদী পার হওয়া দেখবার জন্তে। অনেকে আবার খোড়ায় চড়ে বহুদূর থেকে এসেছে।

নদীপার হয়ে ওপারে একটা এপ্রিকট বাগানের ছায়ায় আমাদের জন্তে তাঁবু পাতা হয়েছে, চা পানের বন্দোবস্ত করে রাখা হয়েছে। একটা ছোট ছেলে বড় গুড়গুড়িতে তামাক সেজে আমাদের জন্তে নিয়ে এল। গুড়গুড়িতে তামাক খাওয়া এই আমাদের জীবনে প্রথম। প্রাদেশিক শাসনকর্তা একজন প্রৌঢ় আফগান, তিনি বড় খোড়ায় চেপে আমাদের সঙ্গে দেখা করতে এলেন, যথেষ্ট আপ্যায়িত করলেন। 'আফগানিস্থান' আমরা কেমন দেখছি? পথে আমাদের অনুবিধা হয়নি তো? দশ বারো জন কৃষ্ণকায় ভৃত্য পৈতলের খালা ভরে আমাদের জন্তে নানারকম মেওয়া ফল নিয়ে এল শাসনকর্তার নিজের বাগান থেকে।

কান্দাহারে মিউনিসিপ্যালিটির পক্ষ থেকে আমাদের অভ্যর্থনা করা হল। একটা সুন্দর এপ্রিকট-বাগানের ছায়ায় বড় সামিয়ানা টাঙানো হয়েছে, তারই নীচে সভা। পুস্তক ভাষায় অভিনন্দন পাঠ করা হল, আমরা তার কিছুই বুঝলাম না। বাগানটির সৌন্দর্য অপরূপ, আমাদের মনে হচ্ছিল আরব্য উপত্যাসের দেশ আজকালকার যুগে বাগদাদ থেকে অনেক পূর্বদিকে সরে এসেছে। আরব্য উপত্যাসের স্বপ্ন আমরা সার্থক হতে দেখেছি কান্দাহারের এই অপরূপ উদ্যানে। শ্রামল তুগরাজি পায়ের নীচে, বহুদূরবিস্তৃত ছায়াতরুবাধি, পুষ্পিত এপ্রিকটের সুবাস, মাঝে স্বচ্ছ জলাশয়, লবলু কোপ, বুলবুলের ডাক, জলের ধারে হরিণ চরে বেড়াচ্ছে—সবটাই যেন একটা স্বপ্ন। গজনীতে স্থলতান মানুষদের সমাধি আছে। বহুকালের পুরানো সমাধি-মন্দির, দীর্ঘ পপলার গাছের গারির কাঁক দিয়ে চোখে পড়ে। সহরের প্রান্তে একটা নিভৃত স্থানে সমাধি-মন্দির অবস্থিত, চারিধারে গোলাপের বাগান। সামনের উঠানে একজোড়া মার্বেল পাথরের সিংহমূর্তি, তার ওদিকে বিধর্মীদের যেতে দেওয়া হয় না, আমরা গোলাপ বাগানে খানিকক্ষণ বেড়িয়ে তাঁবুতে ফিরে এলাম। গজনীতে আসবার পথে একটা নদী পার হওয়ার সময় অত্যন্ত কষ্ট হয়েছিল।

আমাদের বিশ্বাস ছিল আফগানিস্থান পার্বত্য দেশ সুতরাং অল্পকর ও রক্ষ। গজনী থেকে কাবুলের পথে আসতে আমাদের মনে হল ইউফ্রেটিস নদীর তীর ছাড়া এমন তরুচ্ছায়াশ্রামল, ফলফুলে পরিপূর্ণ দেশ আমরা আর দেখিনি। কাবুল সহর থেকে মোটরে আমরা বামিয়ান গেলাম। এখানকার অতিকায় বুদ্ধমূর্তি দেখবার জিনিস, তবে ছুটি মূর্তির কোনটির মুখই অক্ষত অবস্থায় নেই। গবর্ণমেন্টের তরফ থেকে এখানে প্রকৃত্ত্ব বিভাগের কাজ চলছে। বামিয়ান উপত্যকা সৌন্দর্য্যে অতুলনীয়। সমুদ্রবক্ষ থেকে এর উচ্চতা নয় হাজার ফুট, এর পেছনে বিখ্যাত বেশ-ই-বাবা পর্বত, প্রায় সতেরো হাজার ফুট উঁচু। অতিখিশালার বারান্দা থেকে পূর্বদিকে চেয়ে থাকলে যে দৃশ্য চোখে পড়ে, আমরা এই সুদীর্ঘ ভ্রমণপথের মধ্যে কোথাও তা দেখিনি। বহু প্রাচীন কালের মরুযাত্রীদের চলাচলের পথ বামিয়ান উপত্যকা ভেদ করে চলে গিয়েছে, বহু পথিকের পদচিহ্ন আঁকা, আলেকজাণ্ডারের বিজয়বাহিনী এই পথে এসেছিল, হিউয়েনসাং এই পথে ভারতে তীর্থযাত্রায় গিয়েছিলেন—বর্তমানে বেলুচি কৃষকেরা পোটলাপুঁটলি নিয়ে নিজের দেশ ছেড়ে আফগানিস্থানে বসবাস করতে আসছে এই পথে। একটা ছোট মেয়ে গাধার পিঠে চড়ে মনের আনন্দে বাঁশি বাজাতে বাজাতে যাচ্ছে।

খাইবারের ইতিহাসপ্রসিদ্ধ গিরিবন্ধ পার হয়ে জামরুদ দুর্গে আশ্রয় নিলাম। ব্রিটিশ গবর্ণমেন্টের পক্ষ থেকে এখানে বিরাট অভ্যর্থনার আয়োজন হয়েছে। শিখ ও গুর্খা সৈন্যদল রোজের মূর্তির মত দাঁড়িয়ে আছে সামরিক কায়দায় অভিবাদনের জন্ত প্রস্তুত হয়ে। গর্জন হাইল্যান্ডার দল ব্যাগ-পাইপ বাজাচ্ছে। আমরা ভারতবর্ষের মাটিতে পা দিয়েছি।

তারপর তক্ষিলা ও রাওয়ালপিণ্ডি ছাড়িয়ে বাইরুৎ থেকে রওনা হবার একাশি দিনের দিন আমরা শ্রীনগরে পৌঁছলাম।

বোম্বেটেদের সহর সেন্ট ম্যালো

ব্রিটানির উপকূলে সেন্ট ম্যালো একটি প্রাচীন বন্দর। এখানে পূর্বে দুর্দর্ষ বোম্বেটেদের বাসভূমি ছিল, এই দ্বীপের সুরক্ষিত দুর্গের আশ্রয়ে বাস করিয়া ইহারা বহুদূরের সমুদ্রে লুটপাট করিতে যাইত। এমন এক সময় ছিল যখন ইংলণ্ড সেন্ট ম্যালোর বোম্বেটেদের অভ্যাচারে ব্যতিব্যস্ত হইয়া উঠিয়াছিল—ইংলণ্ডের বাণিজ্যতরী ইংলিশ প্রণালীর

ভিতর আসিলেই ইহারা লুঠ করিত। চ্যানেল দ্বীপপুঞ্জের কাছ ঘেঁসিয়া যাইতে কোনো জাহাজের কাপ্তেন সাহস করিত না।

বলা বাহুল্য এখন আর সে কাল নাই। সেন্ট ম্যালোর বোম্বেটেদের বংশধরেরা এখন সমুদ্রে মাছ ধরিয়া জীবিকা নির্বাহ করে। কিন্তু এই মাছধরার ব্যাপারে তাহারা যে সাহস, নৌচালন-দক্ষতা ও বিচার বুদ্ধির পরিচয় দেয়, তাহাতে একথা স্বতঃই যে কোনো লোকের মনে হইবে যে, ইহারা দুর্দান্ত ও নির্ভীক জলদস্যু-দিগের উপযুক্ত বংশধর বটে।

ব্রিটানির উপকূলে প্রাচীনকালের নিদর্শনস্বরূপ এই সহরটি দেখিতে দেশ-বিদেশ হইতে অনেক ভ্রমণকারী আসে। সেন্ট ম্যালো সহরের হোটেল, কাফিখানা ও দোকানগুলির প্রধান আয় হইতেছে এই ভ্রমণকারীদিগের নিকট হইতে প্রাপ্ত অর্থ। এখন সেন্ট ম্যালোর অনিতে-গলিতে জুয়াড়ীর আড্ডায় বাজী রাখিয়া জুয়া খেলা হয়,

সেন্ট ম্যালো : কবি শান্তোত্রিয়ার এই বাড়ীতে বর্তমানে হোটেল খোলা হইয়াছে।

সকালে-বিকালে দলে দলে ভ্রমণকারীদের নৌকা সমুদ্রে খানিকটা বেড়াইবার জন্ত বাহির হয়—এখন আধুনিক সভ্যতা সেন্ট ম্যালোকে নিরীহ করিয়া তুলিয়াছে।

কিন্তু এই সেন্ট ম্যালোরই জর্নৈক বীরসন্তান একদিন কানাডা ফ্রান্সের হাতে তুলিয়া দিয়াছিল, আর একজন স্নিগ্ধ দে জেনিরো অধিকার করিয়াছিল। এক সময়ে সুদূর ওয়েস্ট ইণ্ডিজ দ্বীপে ইহাদের নাম ভয়সঙ্কার করিত। ইংলণ্ডের সর্বশুদ্ধ ৩৮২ খানি রণতরী ও ৪৫১০ খানি সওদাগরী জাহাজ সেন্ট ম্যালোর বোম্বেটেরা লুট করিয়াছিল।

সুতরাং দেখা যাইবে যে, বিলাসী ও খেলালী ভ্রমণকারীদের কাকি ও আইসক্রিম পরিবেশন করিয়া ভীতিকার্কণ করিবার মত নরম ধাত ইহাদের নয়—তবে কালে কালে কি না হয় ?

এই সহরে বিখ্যাত ফরাসী কবি ও দার্শনিক শাতোব্রিয়ঁয়ার আবাসস্থান ছিল। যে অট্টালিকায় শাতোব্রিয়ঁয়া বাস করিতেন এখন তাহা একটি হোটেল—প্রবেশদ্বারের উপরে কবির কৌলিক চিহ্ন ও তাঁহার প্রিয় মটো উৎকীর্ণ—“আমার রক্ত ফ্রান্সের পতাকা রঞ্জিত করিবে।”

শৈশবে কবি যখন এ পথে নগ্নপদে ছুটছুটি করিয়াছেন—তখন এই রাস্তার নাম ছিল দি ষ্ট্রাট অফ দি জুস, এখন কবির নামানুসারে এই রাস্তার নামকরণ হইয়াছে। কাছেই একটি



সেন্ট ম্যালো উপসাগর : কার্ভিয়ে এই পথে কানাডা গিয়াছিল। জল এখানে অত্যন্ত গভীর, ফরাসী নৌবাহিনীর ধাজীভূমি হিসাবে এস্থান অসিদ্ধ।

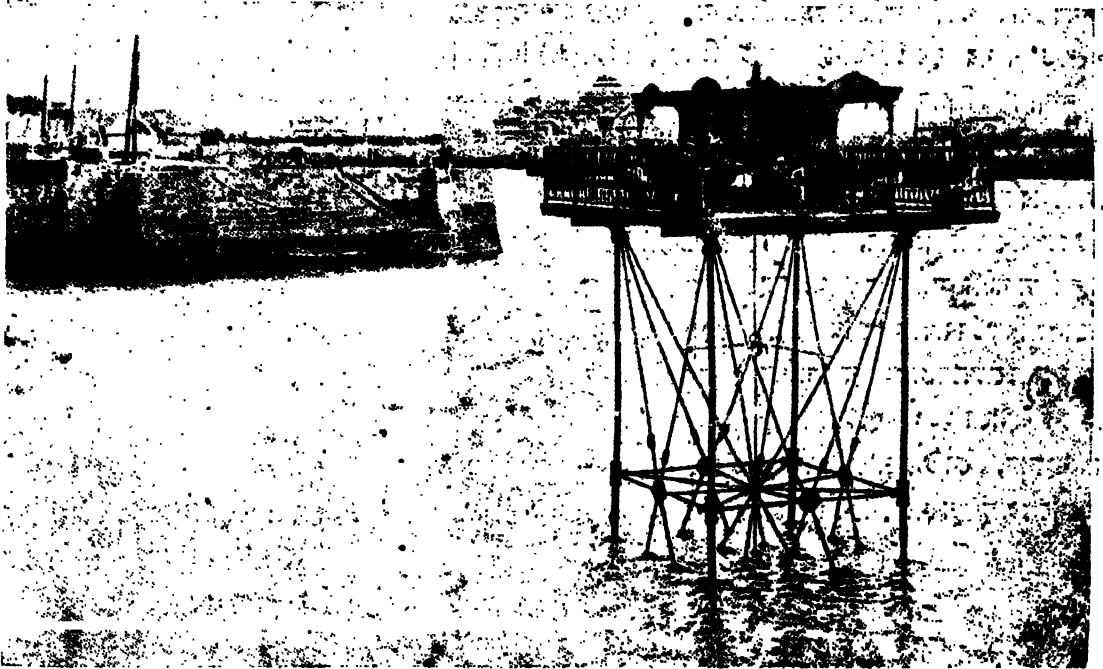

সেন্ট ম্যালো ও সেন্ট সেরভানের মধ্যবর্তী অদ্ভুত খেয়া : জলের তলে লাইন পাতা আছে। পরের ছবিতে সে লাইন দেখা যাইতেছে।

স্কয়ার, পূর্বে এটি ছিল পরিখা। এই স্কয়ারে পূর্বে শাতোব্রিয়ঁয়ার একটি ব্রোঞ্জ মূর্তি ছিল—এখন সেটি এখন হইতে সরানো হইয়াছে। ক্যাসিনো হোটেলের দেওয়ালের বাইরে এই ব্রোঞ্জ মূর্তি বর্তমানে স্থাপিত আছে।

কোন মহিলা ভ্রমণকারী তাঁহার দলের পণ্ডিতমণ্ড একট পুরুষকে জিজ্ঞাসা করিয়াছিলেন, শাতোব্রিঁয়া কে হে ?

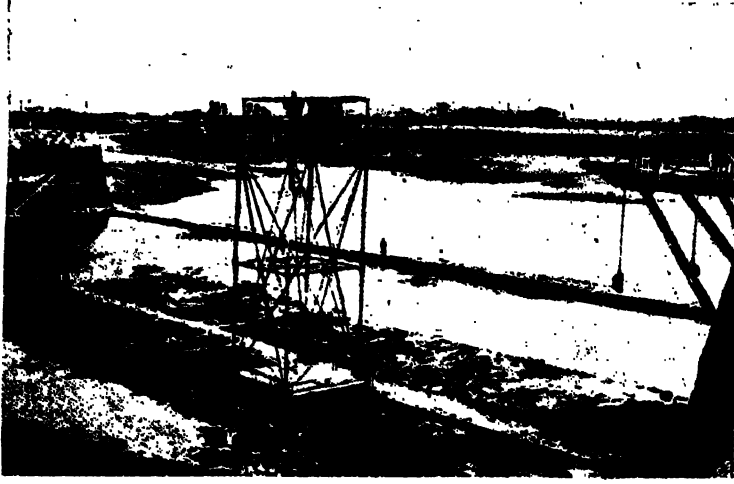

জোয়ারের সময় এই সেতুর অধিকাংশই জলের তলে ডুবিয়া যায়।

ষ্টিক কাটিবার পদ্ধতি কবি শাতোব্রিঁয়ার নামানুসারে হয় নাই—হইয়াছিল আর একজন শাতোব্রিঁয়ার নামে। কবির ২৫০ শত বৎসর পূর্বে তিনি জীবিত ছিলেন—তাঁহার নামের বানান ছিল—Chateaubriant তখনও ঐ শব্দটি 'd' দিয়া বানান করিবার প্রথা প্রবর্তিত হয় নাই।

ফ্রান্সের অনেক সুসন্ধান এই ক্ষুদ্র শহরটির অধিবাসী ছিলেন, তন্মধ্যে সেন্ট লরেন্স নদীর আবিষ্কারক জ্যাক্স কার্তিয়ে ও বিবর্তনবাদী ডাক্তার ক্রসাইয়ের নাম উল্লেখযোগ্য। ক্যাথারিন স্ত মোদিচি এখানে ১৫৭০ খৃষ্টাব্দে কিছুদিন ছিলেন, সেন্ট বার্গোলোমিউ হত্যাকাণ্ডের দুই বৎসর আগে।

জ্যাক্স কার্তিয়ে এই শহরে জন্মগ্রহণ করিয়াছিলেন কিনা বলা যায় না—তবে ১৫৩৪ খৃষ্টাব্দে দক্ষিণ-পশ্চিম দিকের সমুদ্রপথ আবিষ্কারের চেষ্টায় তিনি প্রথম ফ্রান্সিস কর্তৃক প্রেরিত

হন, সঙ্গে মাত্র ৬০ টনের ছখানি জাহাজ ছিল এবং ১২২ জন নাবিক ছিল। সেন্ট লরেন্স উপসাগর ঘুরিয়া ইঁহার সেন্ট লরেন্স নদীর মুখে প্রবেশ করেন—কানাডাতে ফরাসী অধিকারের পত্তন করেন।

কবি তাঁহার পৈতৃক প্রাসাদের যে ঘরে ১৭৬৮ খ্রীষ্টাব্দের সেপ্টেম্বর মাসে ভূমিষ্ট হইয়াছিলেন, তাহারই বিহর্দেগে গাইড-বই হাতে দাঁড়াইয়া, জানালা দিয়া ঘরের মধ্যে উঁকি মারিয়া দেখিয়া মহিলা এই প্রশ্ন করেন।

সম্বের রসিক পুরুষটি উত্তরে বলেন, কেউ কেউ তাঁকে লোক হিসাবে জানে, আবার কেউ কেউ জানে বিফষ্টিক কাটিবার একটা বিশিষ্ট পদ্ধতি হিসাবে।

লোকটি ভুল করিয়াছিল। বিফ-



রদেহুর সাধক-শিল্পী ধোদিত পর্বতগাত্রের অঙ্কিত মূর্তি।

১২০৫ সালে কার্টিয়ের একটি বোম্ব মূর্তি এখানে স্থাপিত হইয়াছে। প্রাচীন নাবিকের পোষাকে ফ্রান্সের এই বীরসন্তান জাহাজের হাইলের উপর ভর দিয়া দাঁড়াইয়া অনন্ত জলরাশির ওপারে কানাডার দিকেই যেন চাহিয়া আছেন—যে কানাডা ফ্রান্স পরবর্তী কালে হারাইয়া ফেলিয়াছে।

বিখ্যাত জলদস্যু দ্বুগুয়ে এই শহরেই ১৬৭৩ খৃষ্টাব্দে জন্ম গ্রহণ করে—যে বাড়ীতে সে ভূমিষ্ঠ হয়, সে বাড়ীটি এখনও আছে। ১৮ বছর বয়সেই দ্বুগুয়ে একদল বোম্বেটের দলপতি হইয়াছিল—দ্বুগুয়ে সত্যকার ব্রিটন ছিল, ব্রিটন জাতির দুর্ধর্ষ সাহস, সমুদ্রের উপর গভীর টান, স্বদেশপ্রিয়তা তাহাকে অষ্টাদশ শতাব্দীর অতি-বিখ্যাত জলদস্যু করিয়া তুলিয়াছিল। ১৭০২ খৃষ্টাব্দে ফ্রান্সের রাজা তাহাকে উপাধিতে ভূষিত করেন, ইতিমধ্যে সে কুড়িখানি যুদ্ধ-জাহাজ ও তিনশত সওদাগরী-জাহাজ লুঠের দ্রব্যস্বরূপ ফ্রান্সকে উপহার দিয়াছিল।

১৭১১ খৃষ্টাব্দে দ্বুগুয়ে ব্রেজিলের রাজধানী রিও দে-জেনিরো আক্রমণ ও অধিকার করিয়া সেখান হইতে অনেক লুণ্ঠন-দ্রব্য লইয়া আসে। সেখান হইতে একটা সুবৃহৎ ঘণ্টা আনা হয়, একশত বৎসর ধরিয়৷ সেন্ট ম্যালো শহরের প্রধান ফটকের ঘড়িঘর হইতে সেটি প্রহর ঘোষণা করিত। ফরাসী-বিদ্রোহের সময় বিদ্রোহীরা এই ঘড়িঘর ভূমিসাৎ করিয়া ফেলে, সেন্ট ক্রিষ্টোফারের নাক ভাঙিয়া দেয় ও কুমারী মেরীর মূর্তি পরিখার জলে টান মারিয়া ফেলে। বিদ্রোহের উত্তেজনা কাটিয়া যাওয়ার পরে মেরীর মূর্তিকে জল হইতে তুলিয়া আবার-সদর ফটকের উপরে যথাস্থানে প্রতিষ্ঠিত করা হইয়াছে। ঘণ্টাটিও এখন স্থানীয় একটি গির্জার মাথায় প্রাচীন দিনের মতই প্রহর ঘোষণা করে।

ব্রিটানির এই সাহসী, দুর্ধর্ষ সন্তানের প্রতিমূর্তি সেন্ট ম্যালোর পথের ধারে এখনও দণ্ডায়মান আছে।

ব্রিটানির জলদস্যুরা ইংরেজদের ভাল চক্ষে দেখিত না। ইংরেজেরাও তাহাদের প্রতি যে মনোভাব পোষণ করিত, তাহাকে ব্যক্ত করার উপযুক্ত শব্দ ইংরেজী ভাষাতে নাই। গল্প প্রচলিত আছে, একবার জনৈক বন্দী ব্রিটনকে একটি ইংরেজ জাহাজের মান্ডলে বাধিয়া চারিদিক হইতে তীর, ছুরি, গরম সাঁড়াশী প্রভৃতির খোঁচায় ধীরে ধীরে মারিয়া ফেলা হইতেছিল।

হঠাৎ জাহাজের কাণ্ডেন ব্যঙ্গের সুরে বলিল—শোন, তোমরা লড়াই কর টাকার জন্ত, আমরা লড়াই করি ইজ্জতের জন্ত।

মুন্সু বন্দী ব্রিটন বলিল, তবেই দেখুন, আমরা প্রত্যেকেই এমন একটা জিনিষের জন্ত লড়াই করি, যা আমাদের আসলে নাই।

সেন্ট ম্যালোর সমুদ্রতীরবর্তী একটি পাহাড়ের উপর রক্তকণ্ডলি অঙ্কিত মূর্তি আছে—এইগুলি ‘রদেগুর সন্ন্যাসী’ নামক একজন স্থানীয় শিল্পী পাহাড় কাটিয়া তৈয়ার করিয়াছিল। মূর্তিগুলির মধ্যে খ্রীষ্টান সাধু ও সাপ, পশুপক্ষী, গৃহস্থালীর দৃশ্য—নানা রকম আছে। ১২১০ খৃষ্টাব্দে এই শিল্পীর মৃত্যু হইয়াছে।

মাণ্টা ফি

মাণ্টা ফি বর্তমানে ইউনাইটেড স্টেটসের অন্তর্ভুক্ত নিউ মেক্সিকো প্রদেশের একটি শহর। এমন একদিন ছিল যখন আমেরিকার এই অংশে সভ্য মানুষের দলে দলে অসভ্য রেড ইণ্ডিয়ানদের হাতে নিহত হইয়াছে—এই পথে রসতি স্থাপন ও অধিকার বিস্তার করিতে তাহাদিগকে যথেষ্ট বেগ পাইতে হইয়াছিল।



মাণ্টা ফি'র পথ : মান ইসাবেল স্মাশনাল ফরেস্টের এদিক হইতে ওদিক পর্যন্ত এই বৃহৎ পর্বত বিস্তৃত।

এপথে প্রথমে যাহারা আসিয়া রাজ্য বিস্তার করে, কিট কার্সন তাহাদিগের অন্যতম। মার্কিন যুক্তরাজ্যের অধিকার বিস্তার ও উপনিবেশ স্থাপনের ইতিহাসে এই নিরক্ষর, অসমসাহসী মানুষটির কথা চিরদিন স্বর্ণাক্ষরে লিখিত থাকিবে।

১৮২৬ সালে একদিন 'মিসৌরা ইন্সটেলিজেন্সার' নামক এক সংবাদপত্রে নিম্নলিখিত সংবাদটি বাহির হয়। “ফ্রান্সলিন শহরে আমার ঘোড়ার জিনের দোকান হইতে কিট কার্সন নামে একটা শিক্ষানবীশ বালক কোথায় পলাইয়া



মাণ্টা ফি'র পথে একাকী শকট।

গিয়াছে। তাহার বয়স ১৬ বৎসর, বয়সের তুলনায় দেখিতে বেঁটে, মাথার চুলের রং কটা। কেহ সন্ধান দিতে পারিলে এক সেন্ট পুরস্কার পাইবে।”

এই পুরাতন কাগজের বিজ্ঞাপনী পড়িয়া যে কথাটি আমাদের সর্বপ্রথম মনে জাগে সেটি হইতেছে এই যে,

যে আমেরিকার ভবিষ্যৎ বংশধরেরা একদিন স্বর্ণডলারের পাহাড়ের উপর বসিয়া থাকিবে ইহাই পিথির বিধান, তাহাদেরই এক পূর্বপুরুষ একদিন খবরের কাগজে প্রকাশ্য ভাবে এক সেন্ট পুরস্কার ঘোষণা করিয়াছিল !

যাহা হউক, কিট কার্সন আর ফেরে নাই। অজানা নিউ মেক্সিকোর পথে তখন দলে দলে যোড়ায়-টান। ছই-বসানো বড় বড় গাড়ী (সাম্রাজ্যবিস্তারের যুগে ইয়াকি ইংরাজিতে ইহাদের নাম ছিল ওয়াগন) চলিয়াছে—
 দুঃসাহসিক অভিযানের নেশায় তরুণ
 কিট কার্সন তখন মাতিয়া উঠিয়াছে,
 সেও এই দলে যোগদান করিয়া
 নিরুদ্দেশের যাত্রী হইল।

মেক্সিকো তখন সবে স্পেনের কবল হইতে মুক্ত হইয়াছে—সেখানে তখন বৃজরাজ্যের মালের চাহিদা বেশী—তাই দুঃসাহসী সওদাগরেরা পথের শত বাধা-বিপদ তুচ্ছ করিয়া দলে দলে চলিয়াছিল সান্টা ফি অভিমুখে বাণিজ্য ব্যপদেশে। বাণিজ্যের পথ ক্রমে রাজ্যবিস্তারের পথ প্রশস্ত করিয়া দিল, যেমন সবদেশে হয়।

পথ রীতিমত দুর্গম—সেন্ট লুইস হইতে সান্টা ফি প্রায় ১৬০০ মাইল। এই ১৬০০ মাইলের মধ্যে সভ্যালোকের উপযোগী খাণ্ডও মিলিত না। মহিষের মাংস খাইয়া সওদাগরেরা দিন যাপন করিত, মহিষের চামড়া হইতে শক্ত জুতা প্রস্তুত করিয়া লইত। দিনে ১২ মাইলের বেশী চলার নিয়ম ছিল না।

চারখানা ওয়াগন পাশাপাশি চলিত এবং এই ওয়াগনের সারি এক এক সময়ে কয়েক মাইল পর্য্যন্ত লম্বা হইত। পশ্চিমকে জয় করিবার কি বিরাট সঙ্ঘবদ্ধ প্রচেষ্টা! এক বৎসর বড় মরসুমের সময় ৩০০০ ওয়াগন ও ৫০,০০০ জোড়া বলদ ব্যবহৃত হইয়াছিল।

ফ্রান্সলিন তখন ছিল সভ্যজগতের শেষ সীমা—মিসৌরি প্রদেশে আর একটি মাত্র বড় শহর ছিল সেন্ট লুইস, হাজার চারেক লোক সেখানে বাস করিত। সেন্ট লুইস হইতে নৌকাযোগে বালির চড়া ও নদীর ঘূর্ণাবর্তের সঙ্গে যুদ্ধ করিতে করিতে এবং নদীতীরের বনে হরিণ ও বন্য টার্কি শিকার করিতে করিতে লোকে আসিয়া পৌঁছিত ফ্রান্সলিন শহরে এবং সেখান হইতে সান্টা ফি'র পথে রওনা হইত। সবাই ভাবিত সান্টা ফি একবার যাইতে পারিলেই হইল



কিট কার্সনের ব্রোঞ্জ মূর্তি: টি. নিদাদে অবস্থিত। সান্টা ফি'র পথ আবিষ্কারের সহিত জুতার দোকান হইতে পলায়িত এই শিকানবিশের নাম চিরকাল জড়িত থাকিবে।

—সান্টা ফি রূপকথার এন্ড ডোরেরডো, সোনার দেশ, সোনা সেখানে ছড়ানো আছে যত্র তত্র—যে যত কুড়াইয়া লইতে পারে।

সান্টা ফি হইতে প্রত্যাগত লোকেরা এই সব গল্প রটাইয়া বেড়াইত। গল্পের মূলে খানিকটা সত্যও ছিল। একবার সান্টা ফি হইতে বাণিজ্য করিয়া ফিরিয়া আসিয়া লোকে বড় মানুষ হইয়া গিয়াছে, এ উদাহরণ নিতান্ত বিরল ছিল না। কাস্টেন বেকনেল নামে একজন লোক ওয়াগন বোঝাই দিয়া ছুরি কাঁচি লইয়া গিয়াছিল সান্টা ফিতে। একদিন সে সান্টা ফি হইতে ফিরিল, সঙ্গে সুদীর্ঘ অশ্বতরের সারি, তাদের পিঠে বোঝাই রৌপ্য মুদ্রা। ফ্রান্সলিন সহরের একটা গুদামে টাকার খলিগুলি আনিয়া ফেলিলে সেগুলি ছিঁড়িয়া টাকাগুলি ঘরের মেঝেতে ছড়াইয়া মেঝে প্রায় ঢাকিয়া ফেলিল। এত টাকা লোকে কখনও দেখে নাই।



তুবারারত এই পথ দিয়া এককালে সান্টা ফির অভিযানকারীরা পদব্রজে অগ্রসর হইয়াছিল। এখন রেল হইয়াছে। ছবিতে বুঝা যায় রেলেরও এপথে দুর্গতির সীমা নাই।

এই সব কথা মত প্রচার হইতে লাগিল ততই লোকে নিজেদের যথাসর্ব্বশ্ব বিক্রয় করিয়াও দলে-দলে সান্টা ফি রওনা হইতে লাগিল। এই পথে যে সকল লোক সর্ব্বদা যাতায়াত করিত, তাহারা যে সব নূতন অপরিচিত স্থানের নাম মুখে মুখে উচ্চারণ করিত—পূর্ব-প্রদেশের লোকে সে সব নাম তখন কোনোদিন শোনেও নাই—যদিও বর্তমানে যুক্তরাজ্যের লক্ষ লক্ষ অধিবাসী সে অঞ্চলে বড় বড় শহর স্থাপন করিয়া বাস করে, দীর্ঘ সড়ক বাহিয়া দামী মোটর গাড়ী চড়িয়া বেড়াইতে যায়—তাহাদের ঐশ্বৰ্য্যের অন্ত নাই। ইয়েলোস্টোন, সন্ট লেক সিটি, ডেনভার—এ সব স্থান বর্তমানে কারোনা পরিচিত!

কে জানিত তখন যে আরিজোনা, নেভাডা ও ক্যালিফোর্নিয়াতে অত সোনা, রূপা ও তামার খনি অনাবিষ্কৃত অবস্থায় রহিয়াছে!

পৃথিবীর মধ্যে কোনো স্থানেরই এত দ্রুত পরিবর্তন হয় নাই—জনহীন মরুভূমি ও অরণ্য হইতে একেবারে সমৃদ্ধ জনপদ—পৃথিবীর ইতিহাসে এ রকম উদাহরণ বেশী নাই।

তরুণ কিট কার্সন যে দোকানে বসিয়া ঘোড়ার জিন সেলাই করিত, এখন তাহার নিকটেই মিসৌরী নদীর উপর প্রকাণ্ড সেতু। সে-সেতু প্রতিদিন হাজার হাজার মোটরকার বোঝাই করিয়া সৌখীন টুরিষ্টদের এখন সান্টা ফির পথে লইয়া চলিয়াছে—কিট কার্সনের চামড়ার দোকানের কাছে এখন টুরিষ্টরা পেটোল কিনিবার জন্ত দাঁড়ায়।

সান্টা ফির পথের কি অদ্ভুত পরিবর্তন ঘটিয়াছে!

সুবৃহৎ সান্টা ফি রেলরোড এখন মোটররোডের সহিত সমান্তরাল ভাবে চলিয়াছে, ট্রেন মোটরের বিরাম নাই। যেখানে পূর্বে লক্ষ লক্ষ বন্য মহিষ ক্ষুরের ধূলি উড়াইয়া চরিয়া ফিরিত এবং ইণ্ডিয়ানদের তীর ও সভ্য মানুষদের রাইফেলের গুলিতে হত হইত, এখন সেখানে বেড়ায় ঘেরা গোচারণভূমিতে গৃহপালিত গরু ঘোড়া চরিয়া বেড়ায় ও ধাবমান মোটর ও ট্রেনের দিকে কৌতূহলের চোখে চাহিয়া চাহিয়া দেখে।

ওয়্যাশিংটন আরভিং-এর সময়ে যে সব প্রেইরী প্রান্তরে বন্য মুরগী চরিত, এখন সেখানে বড় শস্তক্ষেত্র ও পোশা লেগহর্ন জাতীয় মুরগীর খোঁয়াড়।

সান্টা ফি রেলপথের ধারে ধারে অনেক বিখ্যাত স্বাস্থ্য-নিবাস আছে। সহরের কোলাহলপূর্ণ কর্মব্যস্ত জীবনের প্রয়ে অনেকে নির্জন-বাগের জন্মও এসব স্থান পছন্দ করে। একত্র এই পথে টুরিষ্টদের ভিড় অত্যন্ত বেশী।



• সান্টা ফি'র পথে ইতিহাসপ্রসিদ্ধ বিগ্রাম-গৃহ : কিট কার্সন বহুশ্রেয় প্রস্তুত কবির রাজিভোজ সাজ করিয়া পরবর্তী প্রাতঃকালের প্রতীক্ষা করিয়া গিয়াছে।

মাঝে মাঝে দেখা যাইবে একজন দীর্ঘকেশ রেড ইণ্ডিয়ান টিলাঢালা পোষাক পরিয়া ব্যস্তভাবে কোথায় চলিয়াছে। ইহারই পূর্বপুরুষ এক সময়ে বিবাক্ত রস মাখান তীর দিয়া খেতকায় ব্যবসাদার কিংবা শিকারীকে হত্যা করিত। কিন্তু বর্তমানে ঐ লোকটি একজন শান্তিপ্রিয় ও নিরীহ নাগরিক—খুব সম্ভবতঃ সে একজন তৈল-ব্যবসায়ী লক্ষপতি—ওকলাহোয়া সহরে নূতন মডেলের মোটর গাড়ী কিনিতে চলিয়াছে।

সান্টা ফি'র পথের এক জায়গায় একটা পাহাড় আছে, ইহার নাম সনি রক। প্রাচীন দিনে এই স্থান অতীব বিপজ্জনক ছিল। এই পাহাড়ের নীচে দিয়া পথ, আর পাহাড়ের উপরিস্থিত শিলাখণ্ডের আড়ালে বসিয়া ওয়ালনাট,

এ্যাশ ও আর্কানসাম উপত্যকার অনেক দূর পর্য্যন্ত দেখা যায়। অসভ্য রেড ইণ্ডিয়ানেরা এইখানে লুকাইয়া থাকিয়া উপর হইতে তীর ছুঁড়িয়া মানুষ মারিত।

এই পাহাড়ের গায়ে প্রাচীন কালের পথিকদের নাম খোদা আছে। পাহাড়ের চূড়া হইতে দূরের অতি সুন্দর ও শস্যশ্রামল প্রান্তর, আঁকাবাঁকা ওয়ালনাট নদীর দৃশ্য অতি চমৎকার দেখায়। বহু পথিক বৃকের রক্ত দিয়া এই পথে যুক্তরাজ্যের অধিকার বিস্তৃত করিয়া গিয়াছে।

জ্যামেকা

জন অলিভার লা গর্গের জ্যামেকা ভ্রমণের বিবরণ অভ্যস্ত কৌতূহলপ্রদ। ১৯২৭ সালে তিনি আমেরিকার একখানা বিখ্যাত সংবাদপত্রের পক্ষ থেকে জ্যামেকা যান। তাঁর ভ্রমণকাহিনী ঐ কাগজে বার হয়েছিল। নিম্নে তার কিছু উদ্ধৃত করা গেল :—

জ্যামেকা কারিবিয়ান সমুদ্রের এমন স্থানে অবস্থিত যে বড় বড় জাহাজের লাইনগুলো তাকে ছুঁয়ে যাবেই। সেই জগ্গেই জ্যামেকার ইতিহাস খুব বৈচিত্র্যময়—চিরকাল এর আশেপাশে ছিল যত বোম্বেরের আড্ডা। অষ্টাদশ ও উনবিংশ শতাব্দীর বিখ্যাত বোম্বেরে মর্গ্যাণ, কিড, ব্ল্যাক বিয়ার্ড—এদের নামের সঙ্গে জ্যামেকার নাম বিশেষভাবে জড়িত। এরা সবাই কাঁদীকাঠের আসামী।



জ্যামেকার একটা নিম্নো পরিবার।

উত্তর দিক থেকে জ্যামেকার দৃশ্য বড় সুন্দর দেখায়! প্রথমে পড়ে বাহামা দ্বীপপুঞ্জের অন্তর্গত ওয়াটলিং দ্বীপ। আমেরিকা আবিষ্কার করবার পথে ১৪৯২ খৃষ্টাব্দে কলম্বাস এই দ্বীপ একদিন প্রত্যুষে দেখতে পান। ওয়াটলিং দ্বীপের উপকূল অসমতল ও প্রান্তরময়, ভাল পোতাশ্রয় একটাও নেই, শুধুই দেখা যাবে বড় বড় ঢেউ-আছড়ে পড়তে পামাণময় তীরে।

বৈকালের দিকে চোখে পড়বে কিউবা দ্বীপের মাইসি অন্তরীপের উচ্চ পর্বত। ভারী চমৎকার এই পর্বতের সর্বোচ্চ শিখরটা দেখতে হয় অন্তরাগরঙ্কিত আকাশের তলায়। কিউবা দ্বীপের পূর্ব উপকূলের এত কাছ ঘেঁসে জাহাজ যায় যে তুমি জাহাজের ডেকে দাঁড়িয়ে মংগুলিকারনিরত জেলেদের সঙ্গে কথাবার্তা বলতে পারো।

বায়ু বহুদূরে ঘোঁয়ার মত দেখা যাবে হেইটি দ্বীপের পর্বতমালা, ওদেরই পাদমূলে স্পেনীয়-আমেরিকার যুদ্ধের বিখ্যাত শাস্তিগাগো বন্দর, স্পেনীয় সেনাপতি কারভেরা যেখানে বোতলের মুখে ছিঁপি-জাঁটা মত হয়ে আটকে পড়েছিলেন মার্কিন নৌবহরের দ্বারা। এসব সমুদ্রে স্পেন যুদ্ধের ব্যাপারে কখনও স্মৃতিধা করতে পারেনি।

জ্যামেকার রাজধানী কিংষ্টন খুব বড় বন্দর। এ অঞ্চলের মধ্যে তো বটেই। কিংষ্টন বন্দরে যেতে হবে। অশেষ সাগরজলের মাঝখানে ডুবে আছে সে কালের আর একটা বিখ্যাত ঐতিহাসিক বন্দর—পোর্ট রয়্যাল। বড় বড় জলদস্যুদের প্রধান আড্ডা যে পোর্ট রয়্যাল, যেখানে দীর্ঘ এক শতাব্দী ধরে কত খুন, জখম, যুদ্ধ, বিগ্রহ, গোলাবর্ষণ হয়ে গিয়েছে, তার তুমি কোনো চিহ্নও দেখতে পাবে না আজ।

কিংষ্টন বন্দরের অল্প দূরে ফোর্ট চার্লস। নেলসন প্রথম যৌবনে এখানে বহুদিন কাটিয়েছিলেন। ছুর্গের প্রাচীরে একখানা প্রস্তরফলকে লেখা আছে—এখানে হোরেসিও নেলসন একদিন পায়চারী করতেন। তুমি যখন এখানে পায়চারী করবে, তখন তাঁর গৌরবের কথা স্মরণ কোরো।

পোর্ট রয়্যালের ইতিহাস বড় কৌতূহলজনক। পোর্ট রয়্যাল বড় হয়েছিল ডাকাতির পয়সায়। সপ্তদশ খৃষ্টাব্দে এখানকার সবাই ছিল বোম্বটে। পরস্পর পরস্পরের ওপর ডাকাতি করতো। আইন ছিল না, শৃঙ্খলা ছিল না। স্পেন ইংরেজের জাহাজ লুণ্ঠিতো, ইংরেজ স্পেনের জাহাজ লুণ্ঠিতো। সোনা-বোঝাই স্পেনীয় জাহাজ লুণ্ঠ করবার জন্তে ইংরেজ বোম্বটের দল ওং পেতে বসে থাকতো।

ঐতিহাসিক হেণ্ডারসন লিপেচেন :—

—১৬৯২ খৃষ্টাব্দের পূর্বে পোর্ট রয়্যালকে বলতো 'সোনার সহর'। দাড়িওয়ালা, ঝুনো নাবিকের দল বন্দরের পানশালা ও নাচঘরে রেশমী পোষাক ও সোনার অলঙ্কার পরে দিনরাত আমোদ প্রমোদ করতো ও সোনার মোহর বাজী রেখে জুয়া খেলতো। পোর্ট রয়্যাল সহরে তখন সোনাকে সোনা বলে কেউ ভাবতো না। পানশালার পানপাত্র ছিল সোনার, রূপোর। সাধারণ জাহাজের খালাসীর কোমরের ছোরার বাঁটে দামী মুক্তা বসানো থাকতো। তাদের কানে ছলতো ভারী ভারী সোনার ইয়ারিং।

স্বর্ণময় নরক ছিল পোর্ট রয়্যাল। স্বর্ণ ও সুরা এই ছিল ওখানকার উপাশ্র দেবতা। সোনা মুক্তা সুলভ ছিল তো বটেই কিন্তু তার চেয়েও সস্তা ছিল মানুষের জীবন। ছোরা মারলেই হোল। পানশালায় মত্ত নাবিকের ও বোম্বটের দল তো কথায় কথায়ই ছোরা মারতো।

নাচঘরেও তাই। আবার নিয়ম ছিল নাচ শেষ না হওয়া পর্যন্ত হত ব্যক্তির লাস ঘরেই পড়ে থাকবে। বোম্বটের মদে ও জুয়ায় ২০০ থেকে ৩০০ মোহর খরচ করতো এক রাত্রে। ব্রডওয়ে লঙ্কার মুখ লুকোবো।

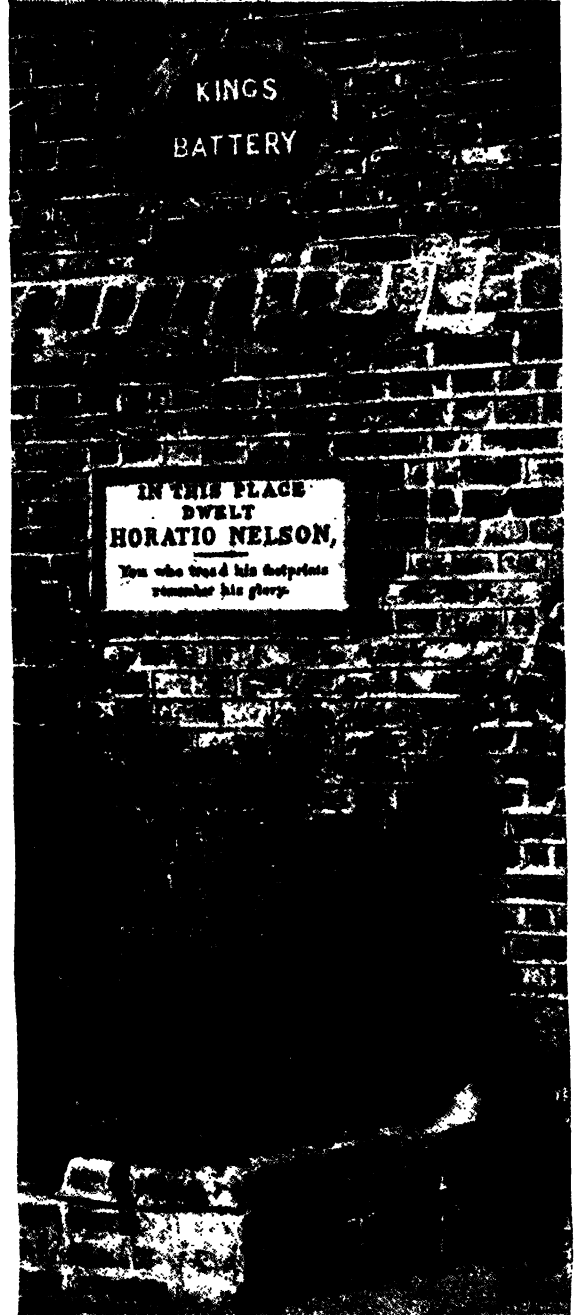

নেলসনের স্মৃতি-স্তম্ভক।—ফোর্ট চার্লস।

এই গেল হেঙারসনের বিবরণ।

এ ছাড়া পোর্ট রয়্যালের তৎকালীন শাসনকর্তা গবর্নর মোডিফোর্ডের ডায়েরীতে এই নারকীয় জীবনের বিশদ বর্ণনা আছে। মানুষ যে কতদূর পশুত্বে নামতে পারে, মোডিফোর্ডের ডায়েরী পড়লে তা বোঝা যায়। কিন্তু বেশীদিন



মস্টেগ, নারিকেল ও কোকোর বাগান, জ্যামেকা।

টিক্লো না পোর্ট রয়্যাল। ১৬৯২ খৃষ্টাব্দের ৭ই জুন বন্দরের কাউন্সিলের অধিবেশন চলচে, এমন সময় এক ভীষণ ভূমিকম্পে প্রাসাদের চূড়া থেকে ভিত্তিপ্রস্তর পর্যন্ত কেঁপে উঠল।

কাউন্সিলের খাতাপত্রে এর বর্ণনা আছে :—

—দু মিনিট সময়ের মধ্যে দ্বীপস্থ সমুদয় গির্জা, বসতবাটা ও চিনির কারখানা ভুমিসাৎ হোল। পোর্ট রয়্যাল



সমুদ্রকুক্ষিগত পোর্ট রয়্যাল সহর। ছবির সম্মুখস্থ জলরাশির নিকট পোর্ট রয়্যাল ডুবে আছে।

সহরের বারো আনা সমুদ্রগর্ভে ডুবে গেল। দুর্গ ভেঙে চুরে নিশ্চিহ্ন হয়ে গেল। মানুষ যে কত মারা গেল, তার ঠিকানা নেই।

তারপর অনেকদিন পর্য্যন্ত পোর্ট রয়্যালের বাড়ীঘর জলের তলায় দেখা যেতো। ১৭৮০ খৃষ্টাব্দে এ্যাডমিরাল স্যার চার্লস হ্যামিণ্টন লিখেছেন—নিখর সমুদ্রের স্বচ্ছ জলরাশির তলদেশে পোর্ট রয়্যালের ঘরবাড়ী নিমজ্জিত আটলান্টিক মহাদেশের ছবি মনে এনে দেয়।

বিদায়, পোর্ট রয়্যাল!

কিংষ্টন বন্দরে নামবার সময় কাষ্টমের কর্মচারীদের উৎপাত তত নেই।

আমরা জাহাজ থেকে নেমে অল্প সময়ের মধ্যেই সহরে ঢুকলাম।

সহরটা এমন কিছু নয়, বড় বড় বাড়ীঘর চোখে তেমন পড়বে না। এখানকার লোকে অভিজ্ঞতা দ্বারা বুঝেচে যে আমেরিকার অমুকরণে গগনস্পর্শী সৌধ তুললে দেখায় ভাল বটে, কিন্তু বাসের পক্ষে সে সব নিরাপদ নয়, কবে যে রাত ছুপরে হুড়মুড় করে ভেঙ্গে পড়বে তার ঠিক ঠিকানা নেই। ভূমিকম্প জ্যামেকাতে লেগেই আছে ফি বছর।



পোর্ট মেরিমা, জ্যামেকার আর একটা এসিদ্ধ বন্দর।

কিন্তু অল্প সব দিক থেকে কিংষ্টন বাস করবার পক্ষে ভাল জায়গা। রাস্তাঘাট খুব চওড়া ও পরিষ্কার পরিচ্ছন্ন, মোড়ে মোড়ে ট্রাফিক পুলিশ দাঁড়িয়ে। মোটর-দুর্ঘটনা এ সহরে নাকি খুবই কম। বড় বড় তাল জাতীয় গাছ বড় বড় রাস্তার দুধারে। বাঁধানো ফুটপথ। সারি সারি দোকান চমৎকার সাজানো, তাতে দেশী বিদেশী সব রকম জিনিস বিক্রী হচ্ছে।

বড় বড় দোকানে বাঁধা ধরা দর, দরদস্তুর করবার নিয়ম নেই। কিন্তু ছোট দোকানে দোকানদার যে দাম বলবে, তার অর্ধেক হচ্ছে আসল দাম। সেখানে যে যত বকতে পারবে, তারই জিত তত।

ফুটপথেই বাজার বসেচে। আর কত ধরণের জিনিসই সাজিয়ে রেখেচে। কত রকমের ফল, সিম, কুটীফল, মরিচ, কাঁচা মশলা, সাদেয় পাতা, আম, লেবু, আনারস, মিষ্টি আলু, পেয়ারা। হাঙরের ডানা, বেত, নানা জাতীয় ফার্ণ পাতার অ্যালবাম, সমুদ্রের বড় বড় কড়ি ও ঝিহুক। এখানকার জঙ্গলে এক জাতীয় শক্ত কাঠ প্রচুর পাওয়া যায়।

এখানকার কারিগরেরা ঐ কাঠ দিয়ে চমৎকার খোদাইকরা শিল্পদ্রব্য গড়ে। টুরিষ্টরা সেগুলো খুব কেনে। দেশ বিদেশে চালান দেবার জন্তে ব্যবসাদারেরও কিনে রাখে। কিন্তু আজকাল আমেরিকা থেকে সস্তা জিনিস আমদানীর ফলে স্থানীয় কার্ঠের খোদাই শিল্প নষ্ট হতে বসেচে।



পোর্ট এটনিও। দক্ষিণ জ্যামেকার একটা বন্দর।

জ্যামেকা ইনস্টিটিউট একটা খুব বড় বাড়ী। কিংস্টন সহরের ঠিক কেন্দ্রস্থলে এটা অবস্থিত। বাড়ীটা অর্ধেক লাইব্রেরী, অর্ধেক মিউজিয়াম। পোর্ট রয়্যাল বন্দরের গির্জার ঘণ্টা পুরানো জিনিসগুলোর মধ্যে একটা প্রধান দর্শনীয় বস্তু। ১৬৯২ খৃষ্টাব্দে ভূমিকম্পের পর এই ঘণ্টাটা সমুদ্রগর্ভ থেকে উদ্ধার করা হয়।

জ্যামেকা দ্বীপের নয় লক্ষ অধিবাসীর মধ্যে মাত্র পনেরো হাজার খেতকায়, বাকী সকলে কৃষকায় নিগ্ৰো।



ল্যাকোভিয়া, জ্যামেকা রাজপথের উভয় পার্শ্ববর্তী বাশবন।

নিগ্ৰো ছু'শ্রেণীর আছে। সম্পূর্ণ কালো আর 'কলার্ড'। 'কলার্ড' নিগ্ৰোদের দেহে খেতরজ্ঞের সংমিশ্রণ ঘটেচে, সম্পূর্ণ কালোর দল গাঁটা নিগ্ৰো।

‘কলার্ড’ অধিবাসীদের অবস্থা সম্পূর্ণ কালোদের চেয়ে ভাল। কারণ তাদের মধ্যে অধিকাংশ শিক্ষিত এবং তাদের চেহারাও ভালো। অনেক বড় বড় চাকুরী পায় তারা।

গবর্নমেন্টের আইন সভায় নিগ্রোরা প্রতিনিধি পাঠাতে পারে কিন্তু সে প্রতিনিধিদের বিশেষ কোনো ক্ষমতা নেই।

১৮৩৪ সালে দাসপ্রথা এখানে আইন দ্বারা উচ্ছেদ করা হয়।

দাসপ্রথা উচ্ছেদের ফল প্রথমটা বড়ই খারাপ হোল। অতগুলো লোক হঠাৎ স্বাধীনতা পেয়ে কি করবে ঠিক করতে পারলে না। হাতে তাদের কোনো কাজকর্মও নেই। স্নেহ



শ্রমিকের পার্শ্বতা অকলে কৃষির বাগান ও পারখানা।

দিন কাটাতে লাগলো। জ্যামেকার বড় বড় আখের ক্ষেতগুলোর মালিক প্রায় সবাই ইংরেজ, তাদের আখের ক্ষেতেই এরা ছিল চাকর - এখন এদের অভাকে আখের ক্ষেতের কাজ বন্ধ হবার যোগাড় হোল। অনেকে আধাদরে

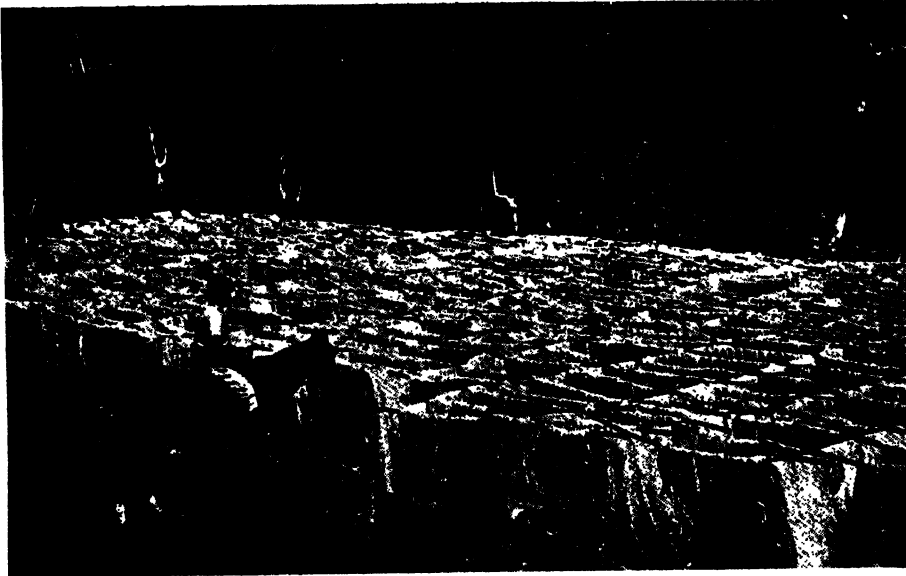

সিসল ছাল রৌদ্রে শুকানো হইতেছে। ইহা হইতে উৎকৃষ্ট দড়ি প্রস্তুত করা হয়।

কায় সিসল গাছের যথেষ্ট চাব আছে।

নিজেদের ক্ষেতখামার বিক্রী করে স্বদেশে চলে গেল। কৃষিকার্যের এই ছুরবস্থা দেখে গবর্নমেন্টকে এসিয়া বিশেষ করে ভারতবর্ষ থেকে কুলী আমদানীর ব্যবস্থা করতে হোল। অল্পদিনের মধ্যে প্রায় আড়াই হাজার চীনা ও

সাত হাজার ভারতীয় কুলি এসে পড়লো। দেখা গেল নিগ্রোদের চেয়ে তারা বুদ্ধিমান, তাছাড়া তাদের আর একটা গুণ, মস্তপান তারা পাপ বলে বিবেচনা করে। এদের দিয়ে ভালই কাজ চলতে লাগলো।

জ্যামেকার নিগ্রো অধিবাসীরা দায়ে না পড়লে কাজ করতে চায় না। অভাববোধ বলে পদার্থ নেই এদের শরীরে। নিজেরাই নিজেদের বাসগৃহ তৈরী করে নেয়, তার জন্তে মিস্ট্রির কাছে ছুটতে হয় না। কলার পাতার

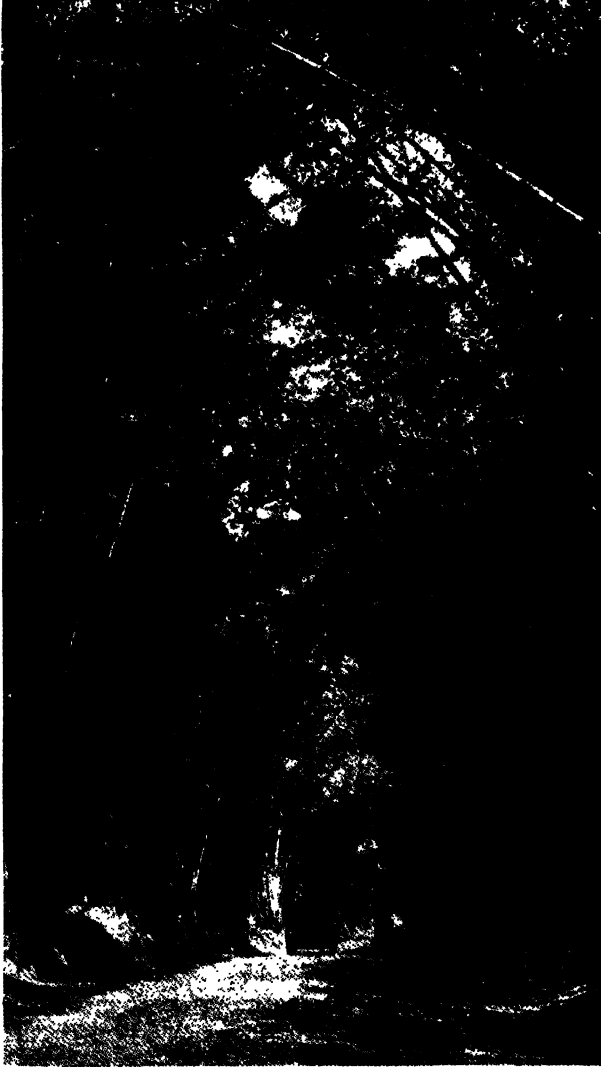

বংশবীণ।

আমরা সেখানে দাঁড়িয়ে মানসচক্ৰে দেখলাম বহুদূর সমুদ্র-বন্ধে অনেকদিন আগের ছুখানা পাল ছেঁড়া, মাস্তুল ভাঙা ক্ষুদ্র জাহাজ আটলাণ্টিকের উত্তাল তরঙ্গরাশির সঙ্গে সাহসের সঙ্গে যুঝতে যুঝতে আসচে, তাদের নাম 'ক্যাপিটানা' ও 'সান্তিয়াগো'; কলম্বাসের পতাকা উড়চে তাদের ভাঙা মাস্তুলে।

সেন্ট এ্যান উপসাগর বায়ে রেখে কিছুদূর এগিয়ে গেলে রানাওয়ে উপসাগর; স্পেনীয় সেনাপতি সাসি ইংরেজদের সঙ্গে যুদ্ধে হেরে গিয়ে এখানে লুকিয়েছিলেন। শেষ পর্যন্ত একটা দেশী ডোঙ্কাতে পালিয়ে তিনি স্পেনে চলে যান এবং নিরুপদ্রবে ও শান্তিতে শেষ জীবন একটা মঠে অতিবাহিত করেন।

ছাউনি, বাঁশের খুঁটি ও মাটির দেওয়াল এই হোল বাসগৃহ। তাতে জানালার বালাই নেই। একটু যাদের অবস্থা ভালো, তারা প্যাকিং বাক্সের কাঠ দিয়ে ঘরের দেওয়াল তৈরী করে। কেবোসিনের টিন কেটে ঘরের ছাদ করে। ছাদের ওপরে পুষ্পিত লতা উঠিয়ে দৈন্তের সব চিহ্ন বেমানাম লুপ্ত করে দেয়।

আমরা একটা ট্যাক্সি ভাড়া করে জ্যামেকার পল্লী-অঞ্চল দেখতে বেরলাম।

পথের দুধারে নতুন ধরণের গাছপালা, ছোট ছোট গ্রাম, ফার্মবন, বাঁশবন। বাঁশবনের মধ্যে দিয়ে মোটরের রাস্তা। কিংষ্টন থেকে ৪০ মাইল দূরে সেন্ট টমাস বলে একটা ছোট সहर। এখানে গন্ধকের জলের কয়েকটা প্রস্রবণ আছে। এই প্রস্রবণে স্নানের ফলে হৃদরোগ্য চর্মরোগ আরাম হয়। অনেক দূর থেকে রোগীরা এসে এখানে স্নান করে। এদের জন্তে থাকবার হোটেল আছে। সন্ধ্যায় বাড়ী ভাড়া পাওয়াও যায়।

সেন্ট টমাস ছাড়িয়ে জিম্ব্রা পার্কতমালা—এর দক্ষিণ পাশে পাহাড়ের গা কেটে রাস্তা করা হয়েছে। প্রায় আড়াই হাজার ফুট ওপরে যান ওঠে, সেখান থেকে চতুর্দিকের নীল শৈলরাজি, দূরের সমুদ্র ও ক্ষুদ্র পোর্ট এন্টনিও সহরের দৃশ্য মন মুগ্ধ হয়। এখানে পথের ধারে বড় বড় কলা বাগান দেখা গেল।

সামনে সেন্ট এ্যান উপসাগর।

জ্যামেকার পার্বত্য পথে মোটরে ভ্রমণ না করলে বোঝা যাবে না জ্যামেকা কত সুন্দর দ্বীপ। পাহাড়ের ধারে ঘন বাঁশবনের মধ্য দিয়ে রাস্তা, বাঁশ পাতার ফাঁক দিয়ে দূরের নীল সমুদ্র দেখে দেখে আমাদের আশ মিটছিল না, মরু মরল এরিকা গাছে পর্বতসাহু শ্রামল হয়ে আছে। কাছেই হয়তো কোন গ্রাম্য গির্জার ঘণ্টাধ্বনি নিস্তরক বাতাসে ভেসে আসচে, বনের মধ্যে কত কি পাণীর কুজন!

স্পারটি পাহাড়ে চক্র ও গ্রহাদি পর্যবেক্ষণ করার জন্তে একটা বৃহৎ মানমন্দির হার্ভার্ড বিশ্ববিদ্যালয় কর্তৃক স্থাপিত হয়েছে; তার ব্রহ্মের ডোম অনেক দূর থেকে রোদে চক্চক্ করছিল।



পোর্ট এটনিওর সমুদ্র সমুদ্রে এই স্থানল দ্বীপটি ভ্রমণকারীদের অত্যন্ত প্রিয়।

অদূরে রিও কোবার নদী—এর উভয় তীরে যেমন ফার্ম, দীর্ঘ ভূগরাজি, বাঁশবন, নারকেল গাছ, কোকো ও মার্টেল গাছের শোভা জ্যামেকার কোন স্থানে এমন দেখা যায় না। এখানে একটা ক্ষুদ্র হোটেল আছে, তার মালিক জটনৈক বৃদ্ধ নিগ্রো। টুরিষ্টদের কল্যাণে হোটেলের অবস্থা খুবই ভাল বলে মনে হোল।

রিও কোবার পার হয়ে অল্প দূরে মাউন্ট ডিয়াবোলো ২৩০০ ফুট উপরে পাহাড়ের ওপর একটা সমভল স্থান আছে, সেখানেও একটা আছে। পরিস্কার দিনে হোটেলের বারান্দায় দাঁড়িয়ে স্পাইগ্লাস দিয়ে দেখলে বহুদূরে উত্তরে কিউবা দ্বীপ বেশ স্পষ্ট দেখা যায়, দক্ষিণে পানামা খালের অভিমুখে বিস্তৃত কারিচ সাগরের রৌদ্রদীপ্ত বন্ধে ছোট ছোট স্থানল দ্বীপরাজি কক্ষকায় মুক্তপক্ষ জনচর পাণীর মত দেখায়।

কলোরাডো

কলোরাডো প্রদেশ ধাতুর খনির জন্ম বিখ্যাত, কিন্তু সকলের চেয়ে বিখ্যাত তার অপূর্ণ প্রাকৃতিক দৃশ্যাবলীর জন্ম। দেশদেশান্তর থেকে প্রতি বৎসর বহু লোক কলোরাডো আসে তার প্রাকৃতিক দৃশ্য উপভোগ করবার উদ্দেশ্যে। এখানে যেন সকল রকম মহিমময় দৃশ্যের সম্মেলন ঘটেছে। বিশাল তুষারাবৃত পর্বতরাজি, গভীর নদীখাত, কুলুকলুনাদী পার্কৃত্য বর্ণনা, বড় বড় হ্রদ, তুষার-নদী, বিবিধ বন-কুমুম ও বন্য হরিণের দল।

রকি পর্বতের বিভিন্ন শাখা এ দেশের সর্বত্র ছড়ান। তুষার-নদীর সংঘর্ষে উৎপন্ন নদীখাতগুলির বয়স নিরূপণ করা কঠিন, হয় তো বা মানুষ-সৃষ্টির অনেক আগে থেকেই ওদের অস্তিত্ব শুরু হয়েছিল। পাহাড়ের ঠাণ্ডা উচ্চ অপরূপ মালভূমিগুলির উৎপত্তি যে কি ভাবে হয়, তা ভূ-তত্ত্ববিদ পণ্ডিতদের নিচাৰ্য্য বিষয়।



কলোরাডো : বিশিষ্ট বন্যপুষ্প--'কলোসাইন'।

পর্বতমালা, শিকারীদল এখানকার বনে হরিণ ও বন্য পাখী শিকার করতে আসে, সহরের লোকে বেড়াতে বা পিকনিক করতে আসে, কলেজের ছাত্রেরা স্তরসংস্থান ও উদ্ভিজ্জ প্রভৃতি পর্য্যবেক্ষণ করতে আসে, মৎস্য-শিকারীরা মাছ ধরতে আসে।

খুব যখন গ্রীষ্ম, বড় বড় সহরের লোকজন রাত্রে গরমে ঘুমুতে না পেরে পার্কে গুয়ে কাটাচ্ছে, তখন সহর ছেড়ে বহু লোক কলোরাডো অঞ্চলে বেড়াতে আসে। রেলযোগে কয়েক ঘণ্টার মধ্যে সহর থেকে কলোরাডোর পার্কৃত্য অঞ্চলে পৌঁছানো আজকাল খুব সহজ। তুষারাবৃত শিখরদেশে উঠবার সোজা রাস্তা আছে, বোড়া বা মোটরও ভাড়া পাওয়া যায়। অথচ কিছুকাল আগে হুঁচর জন ভ্রমণকারী বা শিকারী ছাড়া এই অঞ্চলের অস্তিত্ব অনেকের কাছে অজ্ঞাত ছিল।

কলোরাডোর বিভিন্ন শিখররাজির দুই-তৃতীয়াংশের উচ্চতা ৬০০০ হাজার ফুট থেকে ১৪০০০ হাজার ফুট। এই অঞ্চলে ১০২৯টি শিখর আছে, যাদের উচ্চতা ১০,০০০ ফুটের বেশী এবং ৫৯টি শিখর আছে, যাদের উচ্চতা ১৪০০০ হাজার ফুটের বেশী।

আজকাল এই সব অঞ্চলে বড় বড় মোটরের রাস্তা হয়েছে। মোটরযোগে কলোরাডো পার্কৃত্য অঞ্চলের যে-কোন জায়গায় যাওয়া যায়। এ অঞ্চলের সর্বত্র গ্রীষ্মের দিনে অবসর-যাপনের উপযুক্ত স্থান অনেক আছে। গ্রীষ্মের দিনে নানা বন্য ফুল ফোটে, রাত্রে শিশির পড়ে না, বাতাস শুষ্ক, অথচ সব সময়েই শীতল।

বড় বড় পর্বতের মধ্যস্থ উপত্যকায় গভর্ণমেন্ট জনসাধারণের বিচরণ-ভূমির জন্ম স্থান নির্দিষ্ট করে রেখেছেন। এই সব উপত্যকার চারিদিকেই উচ্চ

বিচিত্র-জগৎ

কলোরাডোর পার্কৃত্য অঞ্চলের একটি প্রধান বিশেষত্ব এই যে, এর যে কোন দিকে, যে কোন শিখরে বা যে কোন মালভূমিতে অতি সহজে পৌঁছান যায় বা পৌঁছানোর চমৎকার রাস্তা আছে।

দশ হাজার ফুট উচ্চ মালভূমির উপরে দুটি পুরানো আমলের খনি ও খনি-সংক্রান্ত ছোট সহর এখনও বর্তমান, যদিও এখনও আর তাদের সে পূর্ব গৌরব নেই। এই সহর দুটির নাম লেড্‌ভিল্ ও ক্রিপ্‌স্ ক্রিক্। গত শতাব্দীর শেষ ভাগে এখানে অনেক লোকের বাস ও দোকান-পসার ছিল। এখন যাত্রীদের জন্ত কেবল কয়েকটি বড় হোটেল সম্প্রতি স্থাপিত হয়েছে।

আল্‌স্ পর্বতমালার সঙ্গে কলোরাডো পার্কৃত্য অঞ্চলের এইখানেই পার্কৃত্য। আল্‌স্ পর্বতে বেশী উঁচুতে আরোহণ করা বিপজ্জনক, এখানে উঁচুতে অতি সহজেই পৌঁছান যায়।

মার্কিন যুক্ত-রাজ্যের অনেকগুলি বড় সহর থেকে ট্রেনে মাত্র একটা রাত্রি কাটালেই কলোরাডো অঞ্চলে আসা যায়। আজকাল প্রত্যেক ছুটিতে এত যাত্রীর ভিড় হয় যে, ইউনিয়ন প্যাসিফিক্ রেল কোম্পানী ট্রেনের সংখ্যা বাড়িয়ে দিতে বাধ্য হয়েছে।

কলোরাডোর আবহাওয়া দ্রুত ও আকস্মিক পরিবর্তনের জন্ত বিখ্যাত। গ্রীষ্মের দিনে সারাদিনই রৌদ্র, অথচ সে রোদের তাপ এমন কিছু অসহনয়। রাত্রিকাল খুব ঠাণ্ডা ও আরাম-প্রদ। গ্রীষ্মকালে ৬০° ডিগ্রীর বেশী উত্তাপ কখনও দেখা যায় না।



পর্বতের উপর অনেক ক্রীড়াভূমি আছে। সেখানে গল্‌ফ, টেনিস্, স্কেটিং প্রভৃতি খেলা খেলতে প্রতিবার গ্রীষ্মকালে বহু লোক আসে। যারা খেলা করতে চায় না, শুধু প্রাকৃতিক দৃশ্য

কলোরাডো : শ্মশানাল পার্ক ও ফরেস্টে ভ্রমণকারীদের তাঁবু খাটাইয়া বাসের জন্ত এইরূপ মনোহর স্থান নির্দিষ্ট আছে।

দেখে পরিভ্রমণ হতে চায়, তাদের মোটর-ভ্রমণের জন্ত সুদীর্ঘ পথ আছে, মোটরের গদি-আঁটা আসনে বসে তারা জগতের একটি অতি বিশাল পার্কৃত্য অঞ্চলের সৌন্দর্যময় দৃশ্য দেখতে পারে।

রকি পর্বতের শ্মশানাল পার্কের দক্ষিণ-পূর্ব দিকে 'ফল্‌ রিভার রোড' নির্মাণের পর আজকাল মোটরযাত্রীদের সুবিধা হয়েছে। এই পথ সম্প্রতি যুক্তরাজ্যের গবর্নমেন্ট বহু অর্থ ব্যয়ে প্রস্তুত করেছেন,—Corley Scenic Highway এই পথটির নাম। নাম থেকেই বোঝা যাবে, শুধু সৌন্দর্যময় অঞ্চলগুলির সুসমতার দিকে লক্ষ্য রেখে এই পথ তৈরী হয়েছে। মাঝে মাঝে এই পথের ধারে হোটেল ও সরাই আছে।

পার্কৃত্য নদীতে খুব বড় বড় 'ট্রাউট' মাছ পাওয়া যায়। বিশেষ করে হ্রদগুলিতে 'ট্রাউট' মাছের সংখ্যা খুব বেশী। প্রতি বৎসর অনেক 'ট্রাউট' ধরা পড়ে এবং বাস্‌বন্দী হয়ে বিদেশে চালান যায়।

এই পার্কৃত্য হ্রদগুলির সৌন্দর্য্য অবর্ণনীয়। এদের চারি ধারে বন, বনে বিভিন্ন ঋতুতে বিভিন্ন ধরণের বস্তুপুষ্প বন আলো করে রাখে, একটি গম্ভীর প্রশান্তি ও চারিদিকের সৌন্দর্য্যে দর্শকের মনঃপ্রাণ বিভোর হয়ে ওঠে। যারা

খেলাধুলা ভালবাসে না, শুধু বসে বসে ভাবতে চায় বা কবিতা লিখতে চায়, তারা নৌকা ভাড়া করে আপন মনে আসন্ন সন্ধ্যায় হ্রদের নিস্তরঙ্গ নীল জলে ইচ্ছামত বেড়িয়ে বেড়াতে পারে।

তুয়ার-নদী অনেক শ্রেণীর আছে। ভূতত্ত্ববিদ পণ্ডিতেরা আসেন এই সব তুয়ার-নদীর স্রোতের গতি, গঠন ও আকৃতি পর্যবেক্ষণ করবার জন্তে। আমেরিকায় বড় বড় ইউনিভার্সিটিগুলি থেকে অনেক পণ্ডিতস্বজ্ঞ আসেন এ অঞ্চলের বহু পক্ষীদের প্রকৃতি পর্যবেক্ষণ করতে।

কলোরাডোর পার্কৃত্য অঞ্চলের বনানীর শোভা বাড়িয়েছে এখানকার বহুপুষ্পের প্রাচুর্য। সে যে কত ধরণের ফুল, আর কত রকম যে তাদের রং!

সাড়ে সাত হাজার ফুট উঁচু পার্কৃত্য বনানীতেও প্রায় গ্রীষ্মপ্রধান দেশের মত ফুলের শোভা। এ দেশের এ একটি অপূর্ণ বিশেষত্ব—তুয়ার-নদীর সান্নিধ্যবশতঃ যে অঞ্চলগুলি খুব শীতল, সে সব জায়গা ছাড়া আর সমস্ত শিখর ও সমভূমিতে জল স্রুপ্রচুর।



কলোরাডো : উপত্যকার মৎস্ত-শিকারের নদী।

উদ্ভিদ্ধত্ববিদ পণ্ডিতেরা বলেন, শুধু কলোরাডো ষ্টেটেই ৩০০০ হাজার শ্রেণীর বহুপুষ্প আছে, তার মধ্যে দুই-তৃতীয়াংশ ছোট ছোট উপত্যকা ও মালভূমিতে ফোটে। বাকিগুলি পাঁচ হাজার ফুটের ওপরে ফোটে। অনেক ফুলের সুগন্ধ ও সৌন্দর্য্য দুই-ই আছে। ইউরোপে পরিচিত “লিলি-ওফ-দি-ভ্যালি”, গোলাপ, ফ্লক্স, ভায়োলেট, বুবেল, জিরেনিয়াম, অর্কিড, লার্কস্পার এগুলিও যথেষ্ট পরিমাণে ফোটে। সুগন্ধ “ফর্গেট মি-নট” ফুল পথের ধারে ও শৈলসামুহর সর্বত্র দেখা যায়।

পূর্বে যখন এখানে অবাধ শিকারের স্বাধীনতা ছিল, তখন শিকারীরা অনেক বহু জন্তু মেরেছে। এখানকার প্রাণীদের বধ করা হ’ত তাদের বহুমূল্য লোমের জন্ত। সুদূর হড্‌সন নদী-অঞ্চলে যেমন শিকারীরা ফাঁদ পেতে জন্তু শিকার করে, এখানেও গবর্ণমেন্টের কাছে লাইসেন্স নিয়ে শিকারীরা বহুজন্তু ধরত। কলোরাডো ষ্টেটের একটি প্রধান আয় ছিল শিকারীদের লাইসেন্সের ট্যাক্স।

কিন্তু আজকাল আইন দ্বারা বহু জন্তু শিকার বন্ধ করে দেওয়া হয়েছে। এ দেশে এক প্রকার পার্কৃত্য লোমশ মেঘ আছে, তাদের শিং খুব বড় বড় বলে নাম দেওয়া হয়েছে ‘বিগ্‌হর্ন’ মেঘ। এরা পর্কৃত্যের সর্বোচ্চ ও হুরারোহ শৃঙ্গ-গুলিতে অবলীলাক্রমে লাফালাফি করে খেলে বেড়ায়। এরা দেখতে ভারি সুশ্রী। কিন্তু মূল্যবান লোম গায়ে থাকার অপরাধে এদের বংশ প্রায় নির্বংশ হতে বসেছিল। সম্প্রতি সে বিপদ থেকে এরা মুক্তি পেয়েছে।

‘বিগ্‌হর্ন’ ভেড়া ছাড়া নানা ধরণের হরিণ, বিবর, বনবিড়াল, পার্কৃত্য সিংহও দেখা যায়। খরগোস ও মায়মট নদীর উভয় তীরের মুক্ত প্রান্তরে বাস করে। এক জাতীয় কৃষ্ণসার হরিণ পার্কৃত্য হ্রদের বনে পাওয়া যায়। কলো-রাডো ষ্টেটে যত পাখী দেখা যায়, অল্প কোনও ষ্টেটে এত পাখী তো দূরের কথা, এর অর্ধেকও আছে কি না সন্দেহ।

৪০৫ শ্রেণীর পাখী এ পর্য্যন্ত পাওয়া গিয়েছে, তবু এখনও উত্তর দিকের পার্কত্য হ্রদগুলির তীরে যে বন আছে, সে-গুলিতে ভাল রকম অল্পসন্ধান হয় নি। ডেন্ভার হ্রদে এমন তিনটি নতুন শ্রেণীর পাখী দেখা গিয়েছে, যুক্ত-রাজ্যের কোনও স্থানে সে পাখী নেই।

এই সব পাখীর অধিকাংশ থাকে পাহাড়ের গায়ের ফাটলে এবং উচ্চ পর্বতের শিখরে। অস্তুতঃ দুই তিন শ্রেণীর পাখী সর্বোচ্চ পর্বতশৃঙ্গের অঙ্কুর ও বায়ু-তড়িত অঞ্চলে বাসা বাঁধে। অথচ এরা ঈগল বা কন্ডর জাতীয় শিকারী পাখী নয়। অপেক্ষাকৃত ছোট ছোট পাখী থাকে পথের ধারের বনে ও যোপবাড়ে, এদের মধ্যে কয়েকটি শ্রেণীর পাখী চমৎকার শিসু দেয়। বড় বড় লোমশ পালকযুক্ত এক রকমের কাঠঠোকরা আছে, এরাও বেশী উঁচুতে থাকে না। কয়েক জাতের ছুপ্রাপ্য পঁচক জু'হাজার ফুটের উপরের বনে বা পাথরের ফাটলে দেখা যায়।

বড় বড় পর্বতের যত উঁচুতে ওঠা যায়, গাছপালা তত কমে আসে। তারপর এমন এক জায়গায় এসে পৌছানো যায়, যার উপরে গাছপালা আর তেমন জন্মায় না, অস্তুতঃ যাদের গুঁড়িতে কাঠ হয় এমন ধরণের গাছপালা জন্মায় না। এই জায়গার উপরে যে গাছ হয়, সেগুলি শৈবাল ও অশ্বকর্ণ জাতীয় উদ্ভিদ। সাধারণতঃ দশ হাজার ফুট পর্য্যন্ত গাছপালা জন্মায়। এর উপরে এত ঝড় হয় এবং এত শীত পড়ে ও তুষারপাত হয় যে, গাছপালা বেকে হুমড়ে পত্রশূন্য হয়ে পড়ে।

চার পাঁচ হাজার ফুট উপরে যে-সব গাছ সোজা প্রায় দেড় শো ফুট লম্বা হয়, দশ হাজার ফুটের উপরে সেই সব গাছ লতার মত একে বেকে চলে,—বড় বড় ওক পর্য্যন্ত অশীতিপর বৃক্ষের মত বেকে কুঁজো হয়ে হুমড়ে যায়। কোন কোন গাছের পত্র-পুষ্প ও ডালপালা বায়ু যে দিকে প্রবাহিত হয়, সে দিকে বেকে থাকে, দেখে মনে হয়, যেন ভীম প্রভঞ্নের হাত এড়াবার জন্তে উর্দ্ধ্বাসে পাগলের মত ছুটে পালাচ্ছে।

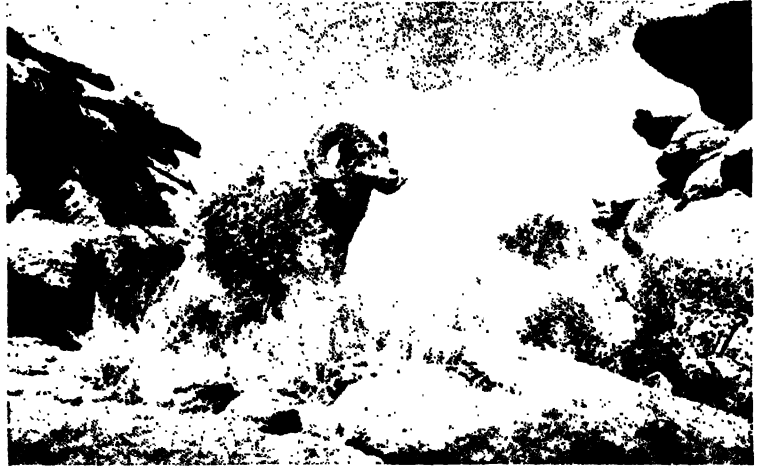

কলোরাডো : রকি পর্বতের 'বিগহর্ন' জাতীয় মেষ।

অধিকাংশ গাছ বেঁটে হয়ে যায়। এমন সব গাছ আছে, যা' নীচের পাহাড়ে ৬০৭০ ফুট বাড়ে, কিন্তু দশ হাজার ফুট ওপরে একশো বছরের গাছ কয়েক ইঞ্চি মাত্র উঁচু হয়।

কলোরাডোর প্রধান সহর ডেন্ভার এই পার্কত্য অঞ্চলের প্রবেশদ্বার-স্বরূপ। রকি পর্বতের পাদমূল থেকে ডেন্ভার মাত্র ১৩।১৪ মাইল দূরে। ডেন্ভার থেকে রওনা হয়ে রকি পর্বতের বিখ্যাত শ্রাশন্ঠাল পার্কগুলি ভ্রমণ করার চমৎকার বন্দোবস্ত আছে।

ডেন্ভার খুব ছোট সহর নয়, ১৯২৮ সালে এর লোকসংখ্যা ছিল তিন লক্ষ পঁচিশ হাজার, বর্তমানে লোকসংখ্যা অনেক বেড়ে প্রায় পাঁচ লক্ষের কাছাকাছি হয়ে দাঁড়িয়েছে।

দক্ষিণের স্টেটগুলির মধ্যে কলোরাডো খুব উন্নতিশীল, আয়ও অনেক বেশী। এর প্রধান কারণ, নানা দেশ থেকে যাত্রাদল আসে রকি পর্বতের প্রাকৃতিক দৃশ্য উপভোগ করতে, ডেন্ভার থেকে তাদের যাত্রা শুরু হয়। ফলে

এই সহরের হোটেল, দোকান, রেল, ট্রাম ও মোটরওয়ালাদের যথেষ্ট আয় হয়। এতে স্টেট গবর্নমেন্টের অংশ আছে, তা' ছাড়া ইনকাম ট্যাক্স প্রভৃতি আরও নানাপ্রকার আয়ের উপায় আছে। যাত্রীদের যাতায়াত সুগম করবার জন্ত স্টেট গভর্নমেন্টের ক্রটি নেই। কারণ তাদের আকৃষ্ট করে এখানে আনার উপরে স্টেটের সাফল্য অনেক পরিমাণে নির্ভর করছে। এ জন্ত ডেন্ভার সহরে মোটরের ভাড়াও খুব সস্তা করে দেওয়া হয়েছে। ইলেক্ট্রিক ট্রেনেও খুব সস্তা ভাড়ায় পর্বতের পাদমূল পর্যন্ত যাওয়া যায়।

ডেন্ভার সহরে ৪২টি পার্ক আছে। এদের মধ্যে সিটি পার্ক সকলের চেয়ে বড়, এই পার্কের মধ্যে একটি পশু-শালা ও একটি ইলেক্ট্রিক ফোয়ারা আছে। পরিষ্কার দিনে সিটিপার্ক থেকে রকি পর্বতমালার সম্মুখভাগের সমস্ত অংশটা এক নজরে দেখা যায়।

ডেন্ভারে প্রায় ১৫০টি হোটেল ও সস্তাদরের ১০০০ বোর্ডিং আছে। গভর্নমেন্ট থেকে এদের রেট বেঁধে দেওয়া আছে, যার যা' ইচ্ছা আদায় করবার যো নেই। সহরের একটা বড় রেলস্টেশনে (এখানে ৩৪টা রেলস্টেশন) গভর্নমেন্টের খরচে একটা Bureau of information রেখেছেন, ভ্রমণ-সংক্রান্ত সমস্ত সংবাদ এখানে বিনামূল্যে যাত্রীদের সরবরাহ করা হয়।

ডেন্ভার সহরের ৭৫ মাইল দূরে বিখ্যাত পাইক্‌স্ পিক্‌।

এই পর্বতশৃঙ্গের উচ্চতা ১৪১০৯ ফুট—রৈলে ও মোটরে এর উপরে উঠা যায়। পাইক্‌স্ পিকের উপরে স্টেট গভর্নমেন্টের তৈরী একটা বিশ্রামাগার আছে। কলোরাডো অঞ্চলে রকি পর্বতের যতগুলি ছোট বড় শৃঙ্গ আছে, পাইক্‌স্ পিকের উপর উঠলে তার সবগুলি দেখতে পাওয়া যায়।

যেখান থেকে পাইক্‌স্ পিকে উঠা আরম্ভ হয়, সেটা একটা ছোট সহর। এর কাছেই একটা পার্কতা বর্ণনা আছে, যার জল বাতরোগের পক্ষে মহোপকারী। জলে সোডা, ম্যাগনেসিয়া, গন্ধক, পটাস্ ও লিথিয়া মিশ্রিত আছে। টাউনটা এক রকম গড়ে উঠেছে বাতরোগীদের ভিড়ে।

ইউরোপীয়দের আগমনের অনেক পূর্বে ইণ্ডিয়ান অধিবাসীরা এই ঝরণার জলের গুণ অবগত ছিল। ঝরণার নিকটেই উত্তর-পশ্চিম দিকে একটা সুন্দর স্থান আছে, সেটা বর্তমানে একটা গ্রাশন্ডাল পার্ক। ইণ্ডিয়ানরা তার নাম দিয়াছিল 'ভগবানের বাগান'—এখনও এই নামই প্রচলিত। অনেকটা জায়গা জুড়ে লাল বেলে পাথরের নানা রকম শৃঙ্গ, স্তূপ ইত্যাদি এখানে দেখা যায়। কোথাও যেন অবিকল একটা পাথরের বাঁড় কি কৃষ্ণসার হরিণ, কোথাও একটা গির্জার চূড়া। বড়, বৃষ্টি, তুষারপাত ও রৌদ্রের প্রভাবে নরম বেলেপাথর বহুকাল ধরে ক্ষয়প্রাপ্ত হয়ে ঐ রকম হয়ে দাঁড়িয়েছে।

প্রাচীনকালে মানুষ এখানে পাহাড়ের গায়ে গর্ত খুঁড়ে বাস করত। এখনও একদল পুয়েরো ইণ্ডিয়ান সেই মন গর্তে বাস করে। কিন্তু এরা সত্যিকার গুহাবাসী মানুষ নয়। ভ্রমণকারীদের নয়নের তৃপ্তিদান করবার উদ্দেশ্যেই স্টেট থেকে এদের এই গর্তে থাকবার ব্যবস্থা করা হয়।

কিন্তু কলোরাডো স্টেটে সত্যিই একটা প্রাচীন স্থান আছে, যেখানে গুহাবাসী মানুষদের আবাস ছিল। সেটাও এখন গ্রাশন্ডাল পার্ক, পার্কটির নাম 'মেসা ভার্ড গ্রাশন্ডাল পার্ক'।

'মেসা ভার্ড গ্রাশন্ডাল পার্ক' প্রাগৈতিহাসিক মানবের অকৃত্রিম আবাসভূমি হিসাবে যুক্তরাষ্ট্রের মধ্যে একটা বিখ্যাত স্থান। অনেক ছাত্র, অধ্যাপক ও ভ্রমণকারীরা প্রতি বৎসর পার্কটি দেখতে আসে। প্রধান দ্রষ্টব্য জিনিষগুলি সংরক্ষণের জন্তই আইন দ্বারা স্থানটাকে গ্রাশন্ডাল পার্ক করা হয়েছে।

'মেসা' (Mesa) কথাটার অর্থ পাহাড়ে মাথার উপরের সমতল ভূমি। প্রাচীনকালে মানুষ গর্ত কেটে বাস-স্থান তৈরী করেছিল এই মালভূমির নীচে পাহাড়ের শাহুর গায়ে। এরা অনেক দিন আগেই বিলুপ্ত হয়েছে। কিন্তু

এদের অল্পশক্তি, অলঙ্কার ও বাসনপত্র কিছু কিছু মাটা খুঁড়ে পাওয়া গিয়েছে। ষ্টেট্ গভর্নমেন্ট সম্প্রতি এখানে একটা মিউজিয়াম স্থাপন করেছেন।

ডেন্ভার থেকে এই স্থানের দূরত্ব ২৫ মাইল।

‘মেসা ভার্ড পার্কে’র আট মাইল উত্তরে কলোরাডো গ্রাশন্ডাল ফরেস্ট।

যে সমস্ত স্থান প্রাকৃতিক সৌন্দর্য্যে রমণীয়, দেশের আইনে সেগুলিকেই করে রাখে গ্রাশন্ডাল পার্ক বা গ্রাশন্ডাল ফরেস্ট। এখানকার গাছপালা কেউ কাটতে পারে না, বস্তুতঃ কেউ শিকার করতে পারে না, যেখানে-সেখানে হোটেল বা বৈদ্যুতিক শক্তিসংগ্রহের যন্ত্র বসিয়ে স্থানের প্রাকৃতিক শোভাও নষ্ট করতে পারে না। কলোরাডো গ্রাশন্ডাল ফরেস্ট এই ধরণের একটি পার্ক।

এই অপূর্ণ স্থানে বড় বড় পর্বতশিখর, বিরাট ও গভীর নদীখাত, হ্রদ, বিশাল বনানী, ঝর্ণা ও তুষারনদীর একত্র সমাবেশ ঘটেছে।

অথচ ডেন্ভার থেকে এর দূরত্বও খুব বেশী নয়, তিন ঘণ্টায় মোটরে গ্রাশন্ডাল ফরেস্টের প্রান্তসীমায় পৌঁছানো যেতে পারে।

কলোরাডো গ্রাশন্ডাল ফরেস্টে আটটি বড় বড় গ্লেশিয়ার আছে, এদের প্রত্যেকটি প্রায় এক মাইল চওড়া ও কয়েক শো ফুট গভীর। এদের মধ্যে আরাপাহো, ইসাবেল ও সেন্ট হেন্নে গ্লেশিয়ার খুব বড়, এদের তুষার-স্রোতের গতি বৎসরে ১৮ থেকে ৩৫ ফুট। আর্লস্ পর্বতের তুষারনদী-



কলোরাডো : গ্রাও ক্যানিয়ন, গ্রাশন্ডাল পার্ক।

গুলির তুলনায় এদের তুষার-স্রোতের গতি দ্রুততর। আরাপাহো গ্লেশিয়ারের উত্তরে উত্তর-আমেরিকায় আর কোন বড় জীবন্ত গ্লেশিয়ার নেই। জীবন্ত অর্ধাৎ সচল।

কলোরাডো ষ্টেটের আর একটা দ্রষ্টব্য স্থান রকি মাউন্টেন্ গ্রাশন্ডাল পার্ক।

এই সুন্দর পার্ক ধীরে ধীরে বিস্তার লাভ করেছে। একটা ছোট জায়গা আগে গভর্নমেন্ট থেকে গ্রাশন্ডাল পার্ক করা হয়েছিল, একটা পাহাড়ের গায়ের খানিকটা সমতলভূমি, সেখান থেকে চারিদিকের দৃশ্য বড় চমৎকার। উর্হবার জন্ত মোটরের অনেকগুলি রাস্তাও করে দেওয়া হয়েছিল। এর আশেপাশে ছিল এষ্টন্ পার্ক; এর চারিদিকের সীমানা বাড়িয়ে বাড়িয়ে বর্তমানে এটা এই বিস্তৃত পার্কে পরিণত হয়েছে।

রকি মাউন্টেন্ পার্ক ২০ মাইল লম্বা ও মাইল দুই চওড়া।

এর চারিদিকের ঘিরে বড় বড় পর্বতশিখর, উত্তরে টনসন্ নদী, নদীর ধার থেকে পাহাড়ের কোল পর্যন্ত বিস্তৃত সবুজ ঘাসে ভরা মাঠ ও পাইন ফারের নিবিড় বন। ১৮৬৫ সাল থেকে ভ্রমণকারীদের দল এখানে বেড়াতে আসে।

এই পার্কের একটা বিশেষত্ব, এখানে বনের ফুল খুব বেশী ফোটে। অনেক হ্রদ আছে, হ্রদের চারিদিকেই প্রকৃতির হাতে তৈরী ফুলের বাগান, চার পাঁচটা বড় বড় জলপ্রপাত, মোট জলপ্রপাত অসংখ্য। আর একটি বিশেষত্ব,

এর তুষার-নদী। ছুটি বড় তুষার-শ্রোত এর দক্ষিণ-পূর্ব সীমানা দিয়ে বয়ে যাচ্ছে। মেন্সিয়ারের ইতিহাস আলোচনা করার পক্ষে স্থানটি বিশেষ উপযোগী। কারণ কয়েকটি প্রাচীন ও লুপ্ত মেন্সিয়ারের চিহ্ন শিলাতলে বিদ্যমান।

১৯১৬ সালে দেশের আইন দ্বারা এই ঞ্চাল পার্ক করা হয়। নিয়ম করা হয় যে, পার্কে ঢুকতে হবে এষ্টস পার্কের দিক থেকে। এখানে এষ্টস পার্ক নামে একটি গ্রামও আছে। গ্রামে অনেকগুলি হোটেল ও সরাই, একটা এরোপ্লেন নামবার জমি, একটা সরকারী বেতার স্টেশন আছে। ডেন্ভার থেকে এষ্টস পার্কের দূরত্ব ৭০ মাইল এবং রকি মাউন্টেন পার্কের পূর্ব সীমানা থেকে এই গ্রামের দূরত্ব ৫ মাইল মাত্র।

কলোরাডো স্টেটে রকি পর্বতের অংশ অবস্থিত, তার মধ্যে সকলের চেয়ে সুন্দর অংশ এই রকি মাউন্টেন পার্ক থেকে দেখা যায়। একটি বড় মালভূমির নাম ফ্ল্যাট টপ মাউন্টেন, এর উচ্চতা ১২০০০ ফুট, এষ্টস পার্ক গ্রাম থেকে ঘোড়ার পিঠে পূর্বদিকে সাত মাইল গেলে এর পাদমূলে পৌঁছান যায়।

আর একটা উচ্চ পর্বত-শৃঙ্গের নাম লঙ্স পিক। উপরে উঠবার রাস্তা আছে, একদিনেই লঙ্স পিকের উপরে বেড়িয়ে লোকে হোটলে ফিরে আসতে পারে। লঙ্স পিক থেকে মনে হয় যেন সমগ্র কলোরাডো স্টেট দর্শকের পায়ের নীচে পড়ে আছে। উত্তর-পশ্চিম কোণে কন্টিনেন্টাল ডিভাইড বলে রকি পর্বতের একটা বড় শাখা, তার বড় বড় তুষারাবৃত শিখর ১৬০০০ হাজার ফুটের উপরে মাথা তুলে আছে। দক্ষিণে প্রকাণ্ড একটা হ্রদ, এর নাম Exquisite Fern Lake, রকি মাউন্টেন পার্কের মধ্যে এটি একটি প্রধান দ্রষ্টব্য। এর চারিদিকে নিষ্কর্ন ফারের অরণ্য, নিস্তরঙ্গ জলের নীচে ঝাঁকে ঝাঁকে ট্রাউট মাছ খেলে বেড়ায়। হ্রদে মৎস্য-শিকারীরা দলে দলে আসে ট্রাউট মাছ ধরতে।

এষ্টস পার্ক গ্রাম থেকে এই হ্রদে আসা সুবিধাজনক। মাছ ধরার সময়, অক্টোবর মাস থেকে জুন মাস পর্য্যন্ত। এই সময় এষ্টস পার্কের হোটেল ও সরাইগুলি লোকে পূর্ণ থাকে।

যুক্তরাজ্যের কতকগুলি বড় বড় কলেজ ও স্কুলের ছেলেরা গ্রীষ্মকালে এষ্টস পার্কে বেড়াতে আসে, খেলাধুলো করে, এখানেই তাদের ছুঁতিন মাস ক্লাস হয়। এদের জন্য অনেক খানি জায়গা পৃথক্ ভাবে নির্দিষ্ট থাকে। তাদের ব্যায়ামাগার, টেনিস কোর্ট, ক্লাসরুম, গল্ফ খেলার জায়গা সব এখানে।

কলেজের ছেলেরা অধ্যাপকের সঙ্গে আসে রকি পর্বতের ভূতত্ত্ব আলোচনা করতে ও মেন্সিয়ার পর্য্যবেক্ষণ করার জন্তে। মেন্সিয়ার যেখানে শেষ হয়েছে, সে জায়গাটাকে মোরেন বলে। প্রাচীনকালের ছুঁটি বড় মেন্সিয়ার রকি মাউন্টেন পার্কের পূর্ব-সীমানায় শেষ হয়েছিল, তার চিহ্ন এখনও আছে। একে বলে মোরেন পার্ক। এ গুলির অবস্থা ও প্রাচীন ইতিহাস ভূতত্ত্বের ছাত্রদের নিকট বিশেষ কৌতূহলের বিষয়।

বোর্নিও দ্বীপ

মিঃ জন হাল্‌স্‌ চাচ্‌ ইষ্ট্‌ ইণ্ডিজের বহু স্থান পায়ে হাঁটিয়া ও সাইকেলযোগে ভ্রমণ করিয়াছেন। বোর্নিও দ্বীপের অভ্যন্তরস্থ গ্রামগুলির অবস্থা পরিদর্শন করিবার জন্ত ইনি দুর্গম জঙ্গলময় পার্বত্য পথে অনেক সময় নানাপ্রকার বিপদেরও সম্মুখীন হইয়াছিলেন। বোর্নিও দ্বীপের ডায়াক জাতির আচার-ব্যবহার ও জীবনযাত্রা-প্রণালী সম্বন্ধে ইনি একজন বিশেষজ্ঞ। বোর্নিও দ্বীপের পল্লী অঞ্চলে ভ্রমণের অভিজ্ঞতা বর্ণনা করিয়া মিঃ হাল্‌স্‌ সম্প্রতি একখানি বিখ্যাত ইংরাজী মাসিক পত্রিকায় যে প্রবন্ধ লিখিয়াছেন, তাহা হইতে কিছু উদ্ধৃত করা গেল :—

ধরো তোমার পকেটে একটা যায়গায় একখানা ষ্টাম্পের টিকিট আছে, অথচ কোনো ম্যাপে বা কোনো ভ্রমণের বইয়ে সে যায়গার কোন উল্লেখ দেখা যায় না, সে একটা নতুন অভিজ্ঞতা বটে। কিন্তু সেই অভিজ্ঞতাটা শীঘ্রই

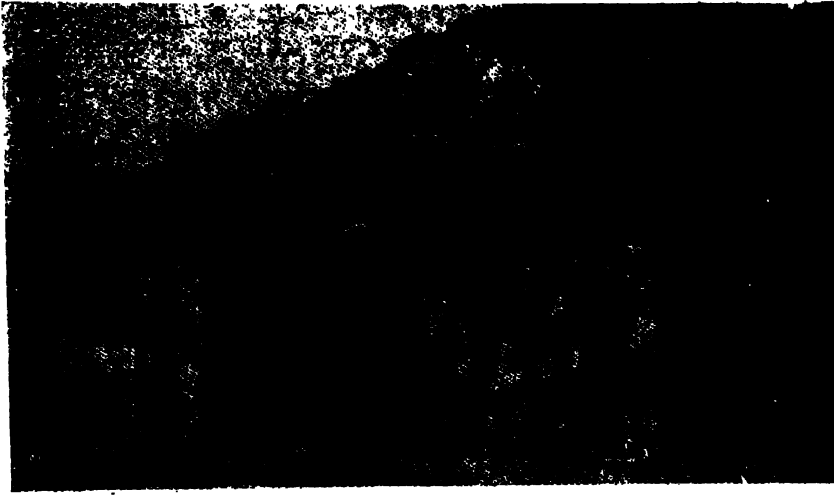

একটা হুঃসাইসিক কার্যের আকার ধারণ করে, যখন ট্রাভেল-এজেন্সির কেরাণীরা—যারা ছুনিয়ার সকল বিষয়ে একরকম সবজান্তা—মাথা নেড়ে বলে যে, তারা এ জায়গার নামই কখনও শোনে নি।

ব্যাপারটা খটে ছিল সিঙ্গাপুরে। দক্ষিণ-আফ্রিকা থেকে সবে এসে নেমেচি। ওখানকার এক জাহাজ

বোর্নিওর মোটর বাস।

কোম্পানীর ম্যানেজারের নামে একখানা চিঠি এনেছিলাম, সেখানা তাঁর হাতে দিলাম। তাতে লেখা ছিল, মিঃ হাল্‌স্‌ একজন বিখ্যাত ভ্রমণকারী, ইনি দক্ষিণ-আফ্রিকা থেকে সিঙ্গাপুরে যাচ্ছেন, এঁর জন্তে একটা ভাল ভ্রমণের জায়গা ঠিক করে দিও।

ম্যানেজার আমায় বল্লেন—সময় নেই, টমোহান জাহাজ ছুপুরে ছাড়বে। জাহাজে গিয়ে উঠুন, সাধাস্‌ চলে যান। বল্লাম—বেশ কথা। আমি যাকি—কি—সাধাস্‌ জায়গাটা কোথায়? সেখানে কি আছে? ম্যানেজার মাথা চুলকে বল্লেন—সাধাস্‌? ও!...তা ওটা হবে গিয়ে ডাচ্‌ বোর্নিওর ওই দিকে কোথাও। চলে যান, বেশ জায়গা।

যারা সোমারসেট মন্‌ কিংবা এইচ, ডি, ভিয়ার্‌র ষ্ট্যাকপুলের উপভাস পড়েচেন, তাঁরা অবিশ্রি খুব পুলকিত হয়ে উঠতেন এমন অজ্ঞাত স্থানে ভ্রমণের আনুভবিক নানা রোমান্সের আশায়—কিন্তু ছুনিয়াময় ঘুরে বেড়ানোর অভিজ্ঞতার ফলে আমি জানি, ওরকম জায়গায় বেড়াতে গেলে দুঃখ কষ্ট ও বিপদই সার হয়। উপভাসের রোমান্স উপভাসের পাতাতেই থেকে যান।

কে, পি, এম্, কোম্পানীর জাহাজে গিয়ে উঠলাম। আমিই সাধাসের একমাত্র যাত্রী। ডেকে আর একজন যাত্রী ছিল, কিন্তু সে আমার চেয়ে ভাগ্যবান, তার টিকিট লাগে নি, কারণ সে মাছুষ নয়, ভালুক। যবদীপের বাণেশাং জু'তে তাকে নিয়ে যাওয়া হচ্ছে সিঙ্গাপুর থেকে।

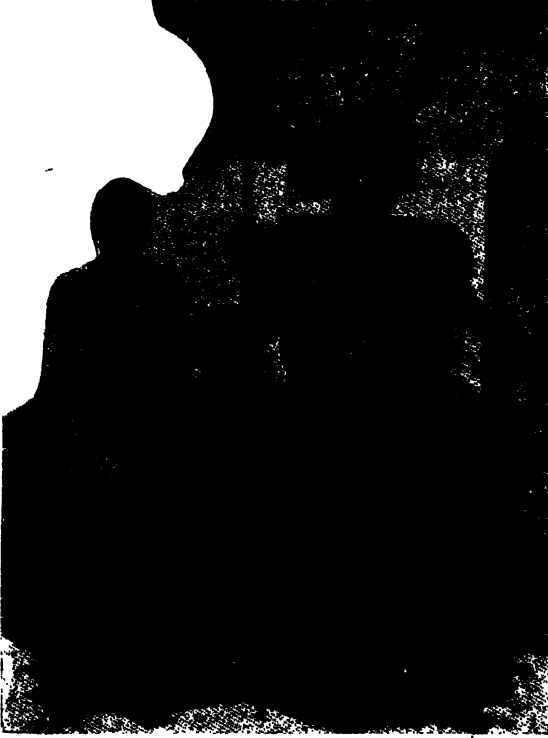

একটি ডায়াক পরিবার।

পরদিন সকালে ছোট ষ্টীমারে রওনা হয়ে সারাদিন ধরে সাধাস্ নদী বেয়ে চলেছি, চলেছি। আমি উদ্গ্রীব হয়ে রেলিংয়ে ঝুঁকে দাঁড়িয়ে রয়েছি নতুন দেশের নতুন দৃশ্য দেখতে, নদীর ছুধারে কি ভীষণ ঘন জঙ্গল, লোকজনের বসতি চোখে পড়ে না, কর্দময় তীরে বড় বড় কুমীর রোদ পোষাচ্ছে। জঙ্গলে গাছের ডালে ডালে নানা জাতীয় পাখী ও বাদরের দল কিচমিচ করচে। কচিং কোথাও বনের ফল ছুটে আছে।

ষ্টীমারের কাশ্চেন আমার পাশে দাঁড়িয়ে গল্প করছিল।

তার কাছে এসব একধেয়ে পুরানো হয়ে গিয়েছে। আজ এই বিশ বছর ধরে সে এই পথে প্রতিদিন ষ্টীমার চালিয়ে বাছে, নদীর প্রত্যেক বাঁকের খবর সে রাখে। আমার আনোদের জন্তে সে মাঝে মাঝে ষ্টীমারের বাঁশী বাজিয়ে জঙ্গলের বানরদের সন্ত্রস্ত করে তুলছিল।

সাধাস্ বন্দরের জেটিতে গিয়ে জাহাজ লাগলো, সে-দিন পূর্ণিমার রাত। এমন ধরণের রাত, যা কিনা মনে থাকে চিরকাল! কিন্তু জাহাজের রেলিং ধরে দাঁড়াবার সঙ্গে সঙ্গে নদীজলের পচা কাদার গন্ধ, আমদানী রবারের গাঁটের বিশ্রী দুর্গন্ধ আর মশার ঝাঁক আমায় পাগল করে তুললে। জঙ্গলের মাথায় তখন কি অপূর্ব চাঁদই উঠছে, কিন্তু রবারের দুর্গন্ধ ও মশার উৎপাতে আনায় পালাতে হল কেবিনে। হায়, সোমারসেট মমের রোমান্স!



অরণ্যচারী ডুহন শিকারী।

নদীর মুখ বেয়ে দশ মাইল উজান দিকে যাবার পরে নারিকেল গাছ ক্রমশঃ পাংলা হয়ে আসতে লাগল। তাদের স্থান অধিকার কুরলে রবারের বাগান আর বুড়োমানুষের দাড়ির মত দেখতে পরগাছা খোলানো বড় বড় গাছ।

এখানে আমরা একটা ছোট গ্রাম দেখতে পেলাম। আমাদের ষ্টীমার দেখে একদল লোক ভোঙ্গা বেয়ে নিকটে এল। ডায়াক জাতি খুব নিরীহ নয়, হয় তো বা ওরা দু'একটা মানুষের মাথা সংগ্রহ করতেই আসচে। কিন্তু কাশ্চেন বলে, ওরা ডায়াক নয়, মালয় ছেলেমেয়ে, যাত্রীদের কাছে এক-আধটা সেন্ট চায় সাঁতারের কসুরং দেখিয়ে।

আর একটা মোড় ঘুরতেই সাঁতারের আমোদ থেকে একেবারে ট্রাজিডির দিকে মন গেল। সেখানে একটা কাঠের তক্তায় বড় বড় অক্ষরে ডাচ্ ভাষার লেখা আছে, 'WARU' অর্থাৎ ভগ্ন পোত। ষাট বছর আগে ডাচ্ গভর্নমেন্ট সাহায্যে একটা ছোট কামানবাহী ষ্টীমার পাঠান স্থানীয় সুলতানকে একটু শাস্তি করতে এবং শাস্তি হবার পরে সুলতানকে রাজকীয় উপাধি দানে সম্মানিত করতে। কামানবাহী ষ্টীমারখানা এইখানে এসে একটা ডুবো পাহাড়ে ধাক্কা লেগে জলমগ্ন হয়—যদিও উভয় তীর পুঁদই নিকট, তবুও ষ্টীমারের একটি প্রাণীও বাচে নি।



এই লোক দুটির হাতে বা রয়েছে, তা বাণী নয় ঠিকো।

জায়গা। তাঁর পুকুরে আমরা মাছ ধরতে বসলাম আর তিনি গমপান করতে করতে তাঁর গভ বিশ বসন্তের বোধিও প্রবাসের নানা অভিজ্ঞতা বর্ণনা করছিলেন।

তিনি বলেন, ডাচ্-বোধিওতে এখনও এমন অনেক জায়গা আছে, যেখানে কোনো সভ্য শ্বেতকায় মানুষ কখনও পদার্পণ করে নি। ডাচ্দের তৈরী বোধিওর ভাল ম্যাপ পর্য্যন্ত নেই।

ডাচ্-গভর্নমেন্ট দেশ-শাসন করেন বটে, কিন্তু চীনারা বোধিও সম্বন্ধে ডাচ্দের চেয়ে বেশী জানে। ডাচ্ ইষ্ট ইণ্ডিয়া কোম্পানী এ দেশে আসবার অনেক আগে থেকে চীনারা এ দেশে ব্যবসা-বাণিজ্য আরম্ভ করেছে, অনেক সময় ডায়াকদের সঙ্গে তাদের যুদ্ধ করতে হয়েছে বাণিজ্যের পথ সুগম করবার জন্তে।

এ দেশে সভ্যতা বিস্তার করতে চীনারা এক সময়ে যথেষ্ট চেষ্টা করেছিল। তারা সুদূর পার্কিত্য অঞ্চলে নিজেদের খরচে স্কল স্থাপন করে ও ডায়াকদের মধ্যে বৌদ্ধধর্ম প্রচারের জন্তে কম ব্যয় করে নি। যুদ্ধও তারা অনেক করেছে,

সন্ধ্যার সময় আমরা একটা গ্রামে পৌঁছলাম, সেখানে কয়েকজন ইউরোপীয় থাকেন। তাঁরা আমাদের ডিনারের নিমন্ত্রণ করলেন। একজন বৃদ্ধ হাঙ্গেরীয়ান্ ভদ্রলোকের সঙ্গে আলাপ হোল, তিনি এ দেশীয় একটা মালয় রমণীকে বিবাহ করে সুখে খব-সংসার করছেন।

ভদ্রলোকটি রবারের চাষে ছু'পয়সা উপার্জন করেছেন। আমাদের পরদিন সকালে তাঁর মোটরে বিশ মাইল দূরবর্তী তাঁর বাংলোতে নিয়ে গেলেন। এখানেই তিনি বহুদিন আছেন। নারিকেল-কুঞ্জ ও বোগেন্‌ভিলিয়া বাড়ের আড়ালে বাংলোগানি ভারী চমৎকার দেখতে। পুনর্নির্জন

বেশী দিনের কথা নয়, ১৯১৪ সালে চীনাদের সঙ্গে ডায়াকদের ভীষণ যুদ্ধ হয়েছিল, কিন্তু তখন মহাবুদ্ধের ব্যাপার নিয়ে ইউরোপ উন্মত্ত, এ যুদ্ধের কথা কোনো খবরের কাগজে ছাপা হয় নি।

আজ সভ্য বোর্নিওতে ডায়াকদের স্থান নেই। ওরাং ওটাংএর মতই তারা বহুদূরবর্তী জঙ্গলের মধ্যে আত্ম-গোপন করেছে।



সাখাস্ ও পন্টিয়ানাকের মধ্যবর্তী মোটর রোড।

ওরাং ওটাংয়ের কথাই যখন উঠল, তখন এখানে উল্লেখ করা উচিত যে, এক সময়ে বোর্নিওতে এর ব্যবসা পূর্বই চলতো। ডায়াক শিকারীরা বন থেকে জীবন্ত ওরাং ওটাং ধরে নিয়ে এসে ইউরোপীয় ব্যবসাদারের কাছে বেচতো। খাড়াই শিলিং-এ একটা শিশু ওরাং ওটাং কিনতে পাওয়া অসম্ভব ছিল না। ওরাং ওটাং অসাধারণ শক্তিশালী জীব, এমন কি বাল্যকালেও ওরাং ওটাং-এর শক্তি একজন কুস্তিগীর পালোয়ানের চেয়েও বেশী। বর্তমানে ডাচ গবর্নমেন্ট আইনধারা ওরাং ওটাং রপ্তানী বন্ধ করে দিয়েছেন।

ডায়াকদের বনমাছুস ধরবার কৌশল খাশপাশের সব গাছ কেটে ফেলে দেয় আর মদাই মিলে চেপ্টা করে ওরাং ওটাং যাতে কিছুতেই গাছ থেকে নেমে অত্র কোথাও না যেতে পারে। রাত্রে তৃষ্ণায় কাতর ওরাং ওটাং গাছের তলায় নেমে ঐ মদটাকে জল ভেবে খেয়ে ফেলে এবং তখনই ঝরানক মাতাল হয়ে পড়ে। তার উঠে দাঁড়বার শক্তি পর্য্যন্ত লোপ পায়। সেই সময় সবাই গিয়ে তাকে বন্দী করে।

বেশ চমৎকার। যে গাছে ওরাং ওটাং আছে, তারা সে গাছটা রেখে ঐ গাছের তলায় কাটায়ের খোলে খানিকটা দেশী মদ রাখে। তারপর



সাখাস্ নদী তীরে নারিকেল বাগান।

পন্টিয়ানাক্ একটা ছোট গ্রাম, সাখাস্ থেকে একশো ত্রিশ মাইল দূরে। মোটর বাসে একদিন পন্টিয়ানাক্ গ্রামে বেড়াতে গেলাম। পন্টিয়ানাক্ পর্য্যন্ত ট্যাক্সিও পাওয়া যায়, কিন্তু ভাড়া বড় বেশী। তা ছাড়া ট্যাক্সিতে একা একা যাওয়ার চেয়ে অনেক লোকের সঙ্গে বাসে যাওয়া ভাল, দেশ দেখতেই যখন এসেচি।

আমি ছোটো সিটের ভাড়া দিলাম, উদ্দেশ্য পাশে খানিকটা হাত-পা ছড়াবার জায়গা রেখে দেব। কিন্তু পথের মধ্যে একটা গ্রাম থেকে এক চীনা ছোকরা উঠলো, তার সঙ্গে দু-তিনটি মেয়ে, একপানা সাইকেল, তিন বুড়ি ম্যাঙ্কোষ্টিম

ফল, এক বোঝা কাপড় এবং একটা ম্যাগালিন। বাসে তিল ধরাবার জায়গা নেই, আমাকে বাধ্য হয়ে ভদ্রতার খাতিরে আমার বাড়তি সিটটা ছেড়ে দিতে হোল।

পথের সৌন্দর্য্য একবার দেখলে ভুলবার কথা নয়। দুধারে শ্রামল বনানী, মাঝে মাঝে কুলকুল করে পাহাড়ী নদী বয়ে চলেচে, কত বিচিত্র রংয়ের পাখী, বিচিত্র রংয়ের বন্যপুষ্প। মাঝে মাঝে নারিকেল কি রবারের বাগান। ছুঁ একটা মালয় গ্রাম সব যেন ছবির মত!

কিন্তু রাস্তার অবস্থা বড় খারাপ। ডাচ্ গবর্নমেন্ট এই কাদার সমুদ্রে যতটা করা সম্ভব রাস্তা করে দিয়েচে, কিন্তু এত কাদায় বেশী কিছু করা কি সম্ভব? কাদা হোল ডাচ্ ইষ্ট্ বোর্ডিং অতিশাপ। সমুদ্রতীর থেকে শুরু হয়েচে, আর দেশের অভ্যন্তরে যেখানে এবং যতদূরেই যাওয়া যাক্, কাদা সর্বত্র বিরাজমান।



লেখকের সঙ্গী, হুমাত্রার বনে ধৃত একটি ভালুক।

সারা পথ কাউকে একবার জল পান করতে দেখি নি। বাসে লোক বোঝাই হয়েছে ঠেসে, তার ওপর মুরগী আছে, দু-একটা শূকর-শাবক আছে, মোট-গাটরি আছে। আমার পাশের চীনা ছোকরা এরই মধ্যে আবার ম্যাগালিন বাজিয়ে গান শুরু করে দিয়েচে। প্রাণ অতিষ্ঠ হয়ে উঠল।

এক-একটা গ্রামে বাস গিয়ে দাঁড়িয়ে যায় আর নড়তে চায় না। সে গ্রাম থেকে একজন যাত্রী হয় তো উঠবে, সে তখন খেতে বসেচে। সময়ের কোনো মূল্য নেই ডাচ বোর্ডিঙে।

পট্টিয়ানাক শৌছান গেল বৈকালে। সে গ্রামটা আবার নদীর ওপারে, খেয়া পার হয়ে যেতে হয়। খেয়া পারের রেট স্থানীয় অধিবাসীদের জন্তে এক রকম, ইউরোপীয়দের জন্তে আর এক রকম, অর্থাৎ কিছু বেশী। কেন যে এ রকম হবে, তার কোনো কারণ খুঁজে পেলাম না।

এখানে কয়েকজন ইউরোপীয় রবার বাগানের মালিক বাস করেন। তাঁরা নিজেদের মধ্যে একটা টেনিস কোর্ট করেচেন, একটা ছোট ক্লাবও আছে। এদের মধ্যে একজন আমার একখানা ডায়াক তরবারি উপহার দিলেন, পূর্ব ভাল ক্রোমিয়াম ইস্পাতের তলোয়ারের মত সেখানা তীক্ষ্ণ ধার। হাতলের গোড়ায় একগোছা মাছবের মাথার চুল। কত মুগ্ধ যে এক সময় এতে কাটা পড়েছে, তার কি লেখাজোখা আছে?

এই কাদার জন্তে বোর্ডিঙে ব্যবসা-বাণিজ্যের উন্নতি হোল না। বোর্ডিংও পার্কৃত্য অঞ্চলে সোনা এবং মূল্যবান প্রস্তর পাওয়া যায়। অনেক বার অনেক কোম্পানীও গঠিত হয়েছে সোনার খনি চালাবার উদ্দেশ্যে, অনেক টাকাও অনেক বার উঠেছিল, কিন্তু সেগুলি সব বোর্ডিংও এই ভীষণ কাদায় ডুবেচে।

আর কি গরম! এক গ্লাস বরফ জলের জন্তে আমি এক ডলার দিতে প্রস্তুত ছিলাম। অথচ চীনা ও মালয়দের কি অদ্ভুত ক্ষমতা পিপাসা জয় করবার।

ফিজি দ্বীপ

গত শতাব্দীতে ফিজি দ্বীপের আদিম অধিবাসীদের মধ্যে এমন দুজন লোকের আবির্ভাব হয়েছিল যে তারা প্রশান্ত মহাসাগরীয় দ্বীপপুঞ্জের মধ্যে তাদের জুড়ি কেউ আর খুঁজে পাবে না। একজন হচ্ছেন টোঙ্গা দ্বীপের রাজা প্রথম জর্জ টুবু এবং দ্বিতীয় ব্যক্তি অল্পকালস্থায়ী ফিজি রাজ্যের রাজা থাকুওম্বু। হাওয়াই দ্বীপের সোনারি জাতিদের মত ইঁহারাও বুঝেছিলেন যে খ্রীষ্টান মিশনরীদের সঙ্গে মিলে মিশে না চলতে পারলে ক্ষতি ছাড়া লাভের কোন সম্ভাবনা নেই। মিশনরীদের বন্ধুত্ব অর্জন করবার জন্তেই এঁরা সুযোগ বুঝে খ্রীষ্টধর্ম গ্রহণ করেন। মিশনরীরাও বুঝতে পেরেছিল যে ফিজি দ্বীপে খ্রীষ্ট ধর্ম প্রচারের সাফল্য নির্ভর করছে এঁদের ক্ষমতাবিস্তারের ওপর। তাই এঁদের ক্ষমতাকে সুপ্রতিষ্ঠিত করতে তারাও যথেষ্ট সাহায্য করেছিল।



ফিজি দেশের একটি আনুষ্ঠানিক নৃত্যের মহলা।

মিশনরীদের সাহায্যে এবং সম্মতিক্রমে রাজা থাকুওম্বু ১৮৭১ সালে সমগ্র ফিজি দ্বীপের রাজত্ব গ্রহণ করেন এবং সিংহাসনে আসীন হবার সঙ্গে সঙ্গে নিজের নামে নোট প্রচলন ও কর আদায় আরম্ভ করেছিলেন।

প্রথমতঃ থাকু-অম্বু ছিলেন ফিজি দ্বীপপুঞ্জের অন্তর্গত মাভাউ দ্বীপের বংশানুক্রমিক মণ্ডল। তাঁর স্থানীয় উপাধি ছিল 'ভু-গি-ভালু' অর্থাৎ বৃদ্ধের দেবতা। মাভাউ একটা ক্ষুদ্র দ্বীপ, ফিজি দ্বীপের বর্তমান প্রধান বন্দর ও রাজধানী সুতা থেকে আঠারো মাইল উত্তর পশ্চিমে অবস্থিত। 'ভু-নি-ভালু' উপাধিধারী রাজবংশ বহুকাল ধরে এখানে রাজত্ব করে আসছিল। এরা ছিল নরমাংসভোজী মাভাউ জাতির সর্দার এবং নিকটবর্তী কয়েকটা ক্ষুদ্র দ্বীপের সর্দারদের কাছে চিরকাল কর গ্রহণ করে এসেছে। এই মাভাউ দ্বীপ প্রচলিত কথ্যভাষা বর্তমান ফিজি ভাষার মেরুদণ্ড। নরমাংস ভোজনের সুবিধা আজকাল আর না হোলোও মাভাউ জাতি তাদের অনেক পুরাতন আচার ব্যবহার বজায় রেখেছে। মাভাউ দ্বীপের রাজধানী মাভাউ সহর, সহরের (কাজে ক্ষুদ্র গ্রাম মাত্র) পশ্চিমপ্রান্তে বড় একটা পাহাড়ের ওপর

মিশনরীদের বাসস্থান এবং পাহাড়ের তলে, রাঁরা বা সবুজ ভূগভূমিতে যেখানে পূর্বে উৎসব উপলক্ষে নরমাংস বলসান যেসলিয়ান মেথডিস্ট সম্প্রদায়ের গির্জা অবস্থিত। মিশনরীদের কড়া শাসনে এখন বাৎসরিক উৎসবের সময়



উত্তপ্ত পান্থরের উপর রাখিয়া মাটি চাপা দিয়া রাঁধিবার পূর্বে একটি গুদ হাল্লরকে পাতায় মোড়া হইতেছে।

নোট প্রচলন করাতেই যত গোলমাল বাধল।

সভ্য গভর্নমেন্টের নোট প্রচলনের মূলে যে অর্থবল থাকে রাজা থাক-ওপর তা ছিল না, ফলে নতুন নতুন অর্থনৈতিক সমস্যা দেখা দিলে। বিদেশী ব্যবসায়ীরা রাজা থাক-ওপর নোট দিতে চায় না, তাদের দেখাদেখি দ্বীপের আদিম অধিবাসীরাও নোটের ওপর অনাস্থা প্রদর্শন করলে। একটা বিদ্রোহ বা গৃহসুদ্ধ আসন্ন হয়ে উঠল।

১৮৭৪ সালে রাজা থাক-অর্থ অর্থসমস্যা থেকে উদ্ধার পাবার জন্তে গ্রেটব্রিটেনের সাহায্য প্রার্থনা করলেন এবং উভয়ের মধ্যে একটা রফ হোল, যার ফলে থাক-অর্থ ব্যক্তিগত সকল প্রকার দাবী দাওয়া ত্যাগ করে মাবু ও ফিজি দ্বীপপুঞ্জ গ্রেটব্রিটেনের হাতে তুলে দিলেন।

মাবাউ দ্বীপের রাজবংশের বর্তমান উত্তরাধিকারীর নাম রাটু পোপি সেনিলোলি। ইনিই বর্তমান 'ভূ-নি-ভালু' বা গুকের দেবতা। বনেদি বংশের মান্নব এ ছাড়া এঁর গৌরব করবার কিছু

নেই, নিতান্তই গরীব, প্রজারা প্রণাম্যায়ী যে সব উপঢৌকন নিয়ে আসে, তাতেই কায়ক্লেশে চলে। রাটু পোপির চেহারা খুব ভাল। দীর্ঘাকৃতি, মুখশ্রী গর্ভব্যঞ্জক, বলিষ্ঠ গঠন। ইংরাজি স্কুলে লেখাপড়া করার দক্ষ রাটু পোপি

অধিবাসিত যুবক যুবতীদের যে নাচ হয়, তাতে বাজনার সুর পর্যন্ত খ্রীষ্টান স্তোত্র গানের সুরের অনুল্লকরণে বাঁধা, মেয়েদের পোষাক পরতে হয় লম্বা গাউন যাতে গলা থেকে পায়ের গোড়ালি পর্যন্ত ঢাকা পড়ে।

মাবাউ দ্বীপটা ছোট, সমস্ত দ্বীপের বর্গফল মাত্র বাইশ একর, তার আবার অর্ধেক জুড়ে আছে পশ্চিম প্রান্তের বড় পাহাড়টা। পাহাড়ের ওপারে সমুদ্রের যে সংকীর্ণ উপকূল, তাতে ছোট বড় নারিকেল গাছের বন, তার তলায় অধিবাসীদের খড়ে ছাওয়া কুটার শ্রেণী।

রাজা থাক-ওপর রাজত্বের ইতিহাসটা একটানা সুখসমৃদ্ধির ইতিহাস নয়।



ফিজি দেশীয় ডোঙা পাল ছুলিয়া যাইতেছে।

চমৎকার ইংরাজি বলতে পারেন। ঝাঁরা একবার তাঁর সঙ্গে আলাপ করবার সৌভাগ্য লাভ করেছেন, তাঁর সকলেই রাটু পোপির বর্তমান দূরবস্থার জ্ঞত দুঃখিত। তাঁর স্ত্রী আণ্ডি টোরিকা রাজবংশের উপযুক্ত বধু বটে।

মানাউ ছোট দ্বীপ হোলেও এখানে দেখবার অনেক জিনিস আছে। প্রাচীন কালের তৈরি পাথর বাঁধানো পোতাশ্রয় এখানকার একটা প্রধান দর্শনীয় বস্তু। পোতাশ্রয়ের সম্মুখে প্রকাণ্ড বড় পাথরের বাঁধ, বাইরের সমুদ্রের উর্ধ্বমালা এই পাথরের বাঁধের গায়ে এসে আছড়ে পড়চে কতকাল ধরে, কিন্তু এখনও আশ্চর্য্যরূপ অটুট রয়েছে গোটা বাঁধটা। অবশ্য এর একটা ভৌগোলিক কারণ এই যে ফিজি দ্বীপপুঞ্জের বৃহত্তম দ্বীপ ভিটি



মানাউ-প্রধানগণের অভিসেক প্রস্তর।



মানাউবাসী জনৈক বৃদ্ধ ফিজিয়ান।

বেশী মালপত্র বোঝাই দেবার জন্তে এই সকল জোড়া জোড়া ব্যবহৃত হোত।

লেভর সম্মুখে বিখ্যাত প্রবালের বাঁধ বহিঃসমুদ্রের ভরস্খাতিধাত থেকে এ অঞ্চলের সব ছোট বড় দ্বীপের উপকূল ভাগকেই রক্ষা করচে। ইউরোপীয়গণের আগমনের পরে প্রশান্ত মহাসাগরীয় দ্বীপপুঞ্জের শিল্প ও সভ্যতার অবনতির যুগ আরম্ভ হয়েছে। এখন সকলেই সস্তা ধরণের ইউরোপীয় বা আমেরিকান শিল্পকলার অনুকরণ করতেই ব্যস্ত। মানাউ দ্বীপের পাথরের বাঁধের মত প্রবাল ও পাথরের চাঁই দিয়ে পোতাশ্রয় নির্মাণ করবার নিপুণতা বর্তমান কালে এরা হারিয়ে ফেলেচে। এই পাথরের বাঁধের ফাঁকে ফাঁকে এ দেশীয় ডোঙা চলাচলের সৰু পথ আছে। বড় একটা গাছের মোটা গুঁড়িতে খোল করে এই সব ডোঙা তৈরী হত, এখনও হয়। একদিকে হেলে পড়বার সম্ভাবনা প্রতিরোধ করবার জন্তে বিপরীত দিকে বড় একখানা কাঠ বাঁধা থাকে ডোঙার পাশে, পাল খাটাবার মান্ডল, মোড় ঘুরোবার সুবিধার জন্তে হাল, সবই এতে থাকে। ইংরাজিতে এ ধরণের ডোঙাকে বলে outrigger canoe—অনেক সময় দুখানা ডোঙা পাশাপাশি বাঁধা থাকে।

এই শ্রেণীর ডোঙ্গা এখন আর বড় একটা তৈরি হয় না, হোলেও পূর্বের মত মজবুত জিনিষ আর এখন পাওয়া যায় না। ডোঙ্গা তৈরীর শিল্প লোকে ভুলে যাচ্ছে। জোড়া-ডোঙার ব্যবহার তো প্রায় উঠেই গিয়েছে। খুব বড় ডোঙ্গাও গত শতাব্দীর শেষভাগ থেকে প্রায় অন্তর্হিত হয়েছে।

সমুদ্রের যে খাড়ির বাহিরে পাথরের বাঁধ অবস্থিত, তারই উপকূলে অনেকগুলি প্রাচীনদিনের মন্দির এখনও দেখা যায়। মাটি ও পাথরের বড় বড় বেদীর ওপরে এই সব মন্দির তৈরী। সকালে মন্দিরের দেবতার সম্মুখে নরবলি দেওয়ার প্রথা প্রচলিত ছিল। তারপর সেই নিহত ব্যক্তির দেহ পুড়িয়ে সকলে মিলে মহা আনন্দে ভক্ষণ করতো।

একটা মন্দিরের এখন ভগ্নাবস্থা, এরই উচ্চবেদীর এক প্রান্তে রাটু রসি তাঁর দরবার গৃহ নির্মাণ করেছেন।

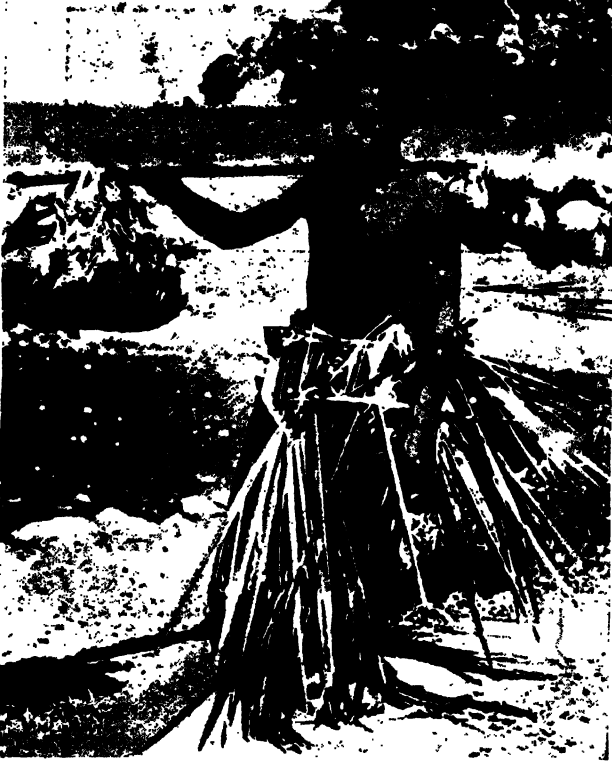

কেত হইতে নারিকেল ও চূপড়ি আলু লইয়া ফিরিয়াছে।
গাভ্রাবরণটি নারিকেল পত্রে রচিত।

দরবার গৃহেই। বহুদূর থেকে গ্রাম্যালোকেরা মাঝাউ সহরে এই উপলক্ষে জমা হয় ও কয়েক সপ্তাহ ধরে প্রার্থনা, ভজনগীত, নৃত্য, ভোজ বাজি পোড়ানো ইত্যাদি চলতে থাকে। খুব বড় মেলা বসে এবং দেশীয় নানাবিধ শিল্পজব্যও প্রদর্শিত হয়। সকলেই মিশনরী ফণ্ডে এই সময়ে কিছু কিছু অর্থ দান করে।

ভোজের মধ্যে বেশী কিছু আড়ম্বর নেই। গ্রাম থেকে আসবার সময়ে প্রত্যেকেই নিজের সামান্যত কিছু কিছু মিষ্ট আলু, মাঝ, কটীফল ও কাভা প্রস্তুতের জন্তে ইয়ানসোনা মূল সংগ্রহ করে আনে। যাদের অবস্থা কিছু ভাল, তারা একটা করে শূকর আনে। এই শূকর রন্ধনের ব্যাপারটা সম্পূর্ণ প্রাচীন প্রথাভূয়ানী নিপন্ন হয়ে থাকে।

একটা হুট পুট শূকর বেছে নিয়ে তার মাথায় ডাঙা মেরে বধ করা হয়। তারপর তার পেট চিরে পেটের মধ্যে তপ্ত পাথরের হুড়ি পুরে পেট আবার সেলাই করে দেওয়া হয়। বিহুক ও প্রবালের খোলা দিয়ে তার গায়ের লোম চেঁচে ফেলা হয়।

রাজ্য শাসন সংক্রান্ত গুরুতর বিষয়ে তিনি এখানে দ্বীপের প্রধান ব্যক্তিদের সঙ্গে পরামর্শ করেন। দরবার-গৃহ বলতে সাধারণতঃ আমাদের মনে যে ছবি জাগে, এ সে ধরণের কিছু নয়। এ ঘরের দেওয়াল চেরা-বাঁশের, চাল আখের পাতায় ছাওয়া। ঘরের মেঝেতে মাছুর বিছানো। এখন সেখানে সভা ভঙ্গের পরে কাভা নামক পানীয় অভ্যাগতদের মধ্যে বিতরিত হয় এবং মাঝে মাঝে গান বাজনাও হয়।

প্রাচীন দিনের অনেক প্রথা এখনও পরিবর্তিত আকারে মাঝাউ দ্বীপে প্রচলিত আছে, যদিও মিশনরীদের খরদৃষ্টি ও সতর্কতার ফলে ঐ সব প্রাচীন রীতিনীতির ভয়ানক স্ব সম্পূর্ণরূপেই দূর হয়েছে। রীতিনীতি বজায় আছে, কিন্তু খুঁটখুঁট প্রচারের পর থেকে তাদের ওপর সভ্যতার একটা প্রলেপ পড়েছে। খুব লক্ষ্য করে দেখলে প্রলেপটুকুর ক্ষীণ আবরণ ভেদ করে প্রাচীন কালের প্রথার আদিম রূপটা এখনও বার হয়ে আসে। প্রতি বৎসর একটা নির্দিষ্ট সময়ে মাঝাউ দ্বীপের মিশনরী সম্প্রদায়ের বাৎসরিক সভার অধিবেশন হয় এই

এইবার শূকরটা উঠুনে বলসাবার যোগ্য বলে বিবেচিত হল। যুদ্ধের দেবতা রাটু রোসীর রাজকীয় রন্ধনশালা ছাড়া এই শূকর অল্প কোথাও রান্না হবার নিয়ম নেই। রাটু রোসির রন্ধনশালার উঠুন একটি গোলাকার পাথর বাঁধানো কুণ্ড, তার ব্যাস হবে প্রায় আট ফুট, গভীরত্ব সাড়ে তিন ফুট। এই উঠুনের তলায় একরাশ সরু সরু গাছের ডাল জড় করে আগুন জ্বালিয়ে দেওয়া হয়, এবং বুড়ি দুই ছোট ছোট পাথরের ছুড়ি ঐ আগুনের মধ্যে রেখে সেগুলোকে উত্তপ্ত করা হয়। পাথরের ছুড়িগুলি ঠিকমত উত্তপ্ত হয়ে উঠলে মৃত শূকরটা তার ওপর চাপিয়ে তার চারি পাশের মিষ্ট আলু, টরো মূল, সামুদ্রিক হাঙ্গরের ডানা, বড় কাঁচা নিম্বক ইত্যাদি স্তূপীকৃত করে সাজিয়ে দেওয়া হয়। সবশুদ্ধ মিলে চিমে আঁচে সিদ্ধ হতে থাকে।



বুড়ীর সম্মুখে উপবিষ্ট বৃদ্ধটি শেষ ফিজিয়ান যে নরমাংসের ভোজে অংশ গ্রহণ করিয়াছে।

নিয়ম এই যে, রন্ধন কার্য শেষ হলে 'যুদ্ধের' দেবতা রাটু রোগি সর্কপ্রথম এই খাদ্য আশ্বাদ করবেন। একখানা বড় ছুরি



দিয়ে শূকরের মাংস তিনি কিছু কেটে নিয়ে মুখে তুলে দেবেন। সকলে সেই সময় জয়ধ্বনি করে উঠবে, মঙ্গলবাণ বাজতে থাকবে।

তিনি এইবার সমবেত প্রজাগণকে ভোজে যোগদান করবার অনুমতি দেবেন।

ইউরোপীয়গণ ফিজিদ্বীপে পদার্পণ করবার পূর্বেও এই উৎসব ঠিক এই ভাবে সম্পন্ন হোত, শুধু শূকরের পরিবর্তে তখন জীবন্ত মানুষকে ঠিক ঐ ভাবেই মাথায় ডাঙা মেরে বধ করা হোত, ঐ ভাবেই আগুনে বলসানো হোত এবং মহামহিম 'যুদ্ধের দেবতা' ঠিক ঐ ভাবেই ছুরি করে সর্কপ্রথম সেই নরমাংস আশ্বাদ করতেন। তখন অবশ্য মিশনরীদের সঙ্গে এই উৎসবের কোন সম্পর্ক ছিল না, এর নাম ছিল 'বোকোলা' অর্থাৎ নরমাংসভক্ষণের উৎসব।

রাজকীয় উঠুন থেকে মাংস খাবার ক্ষমতা নেই প্রজাদের। শূকরকে অস্ত্র স্থানান্তরিত করে তবে তার মাংস সকলের মধ্যে পরিবেশন করা হয়। নারিকেল গাছের শিকড়ে তৈরী বড় বড় বুড়ি এই উদ্দেশ্যে ব্যবহৃত হয়ে থাকে।

ফিজিবাসীর সাধারণ চুল ছাঁটা বাহা ঐ দেশেরই বৈশিষ্ট্য।

ভোজের পর মেয়েদের নাচ আরম্ভ হয়।

নাচের পোষাক বড় চমৎকার। গাছের ছালে তৈরী 'তাপা' বা 'মাসি' বলে এক প্রকার পরিচ্ছদ এই উপলক্ষে মেয়েরা পরে। 'মাসি' যেদিন ব্যবহৃত হবে, সেদিনই তৈরী করতে হয়। তাজা না হোলে এই পরিচ্ছদ পরা চলে না।

মেয়েরা গলায় পরে রাঙা হিবিস্‌থাস্ ও হলুদে ফ্রালিপিনী ফুলের মালা, কোমরে জড়ায় কচি সবুজপত্রযুক্ত বস্ত্রলতা, মাথার চুলে গুঁজে রাখে সাদা রঙের পোনো ফুল। সাধারণতঃ ছত্রিশটি নর্তকী দরকার হয় নাচের জন্তে, এরা ছন্দে ভাগ হয়ে সামনে পিছনে সারি বেঁধে দাঁড়ায় এবং বাজনা সুরু হবার পরে তালে তালে নাচতে আরম্ভ করে।



মাঝাউ-এর ডকে একটি ডোঙা।

উৎসবের পরেরো ষোল দিন আগে থেকে নাচের তালিম চলে এবং স্বয়ং রাটু রোসি তালিমের সময় উপস্থিত থেকে যাতে নাচ নিভুল ও ক্রটিশূন্য হয় সে বিষয়ে তত্ত্বাবধান করেন।

ফিজি দ্বীপপুঞ্জের প্রাচীন প্রথা ও রীতি নীতির বিষয়ে অল্পসন্ধান করবার জন্তে অনেকে মাঝাউ দ্বীপ গিয়ে থাকেন। রাটু রোসি শিক্ষিত লোক ও উদার আতিথেয়তার জন্তে এ অঞ্চলে বিখ্যাত। নিজের বাড়ীতে তিনি আগন্তুকদের স্থান দেন ও যথেষ্ট সমাদর করেন। কিন্তু কারো গুধু হাতে রাটু রোসির আতিথ্য গ্রহণ করতে যাওয়া উচিত নয়, কারণ প্রাচীন রাজবংশসম্বৃত হোলেও ইনি বর্তমানে দরিদ্র প্রজাদের আনীত উপঢৌকনে কোনোক্রমে দিন গুজরান করেন। অন্ততঃ কিছু সিগারেট ও তামাক সঙ্গে করে নিয়ে গেলেও রাটু রোসিকে যথেষ্ট সাহায্য করা হয় কারণ ফিজি দ্বীপে তাম্রকূট বড়ই দুর্নূন্য।

মাদাগাস্কার দ্বীপ

মার্কিন যুক্তরাজ্যের পক্ষ হইতে কয়েক প্রকার ছুপ্রাপ্য গাছের অল্পসঙ্কানে মাদাগাস্কার দ্বীপে একদল অভিজ্ঞ ব্যক্তি পাঠানো হইয়াছিল। চার্লস সুইঙ্কল তাঁহাদের অগ্রতম। তাঁহার বিবরণ হইতে উদ্ধৃত করা গেল—

মাদাগাস্কার দ্বীপের পশ্চিম উপকূলের বড় সহর মাজুঙ্গা থেকে আমাদের যেতে হবে দ্বীপের দক্ষিণ দিকে, প্রায় ১৩০০ মাইল ঘুরে বেড়াতে হবে গাছগুলোর খোঁজে। আমার সঙ্গে ছিলেন আলজিয়ার্স বিশ্ববিদ্যালয়ের অধ্যাপক হেনরি হামবার্ট।

মাজুঙ্গা থেকে যে জাহাজ দক্ষিণদিকের বন্দর টুলেয়ারে যায়, সে জাহাজ আমরা পেলাম না, পনেরো মিনিট



আগে সেখানা ছেড়ে চলে গিয়েছে—অগত্যা আমরা এখান থেকে ছদিন নৌকাতে গিয়ে এক জায়গায় নেমে মোটরবাস ধরে এই দ্বীপের রাজধানী আন্তানানারিভোতে গেলাম এবং সেখান থেকে মোটরযোগে ভ্রমণের সব ব্যবস্থা করা গেল।

এই মোটরবাসে ভ্রমণ আমাদের অনেককাল মনে থাকবে।

ছুধাকে পাহাড় পর্বত, প্রায়ই রুদ্ধ ও অনাবৃত—আগে এই পাহাড়ের উপর গভীর অরণ্যানী ছিল, এখনও স্থানে স্থানে তার চিহ্ন আছে। মাঝে মাঝে কাঠের লোভে এই সকল জঙ্গল নষ্ট করেছে।

পাহাড় থেকে অনেক নদী বার হয়ে এসে নীচের সমতল ভূমিকে উর্বরীকরণ করেছে। মাদাগাস্কার দ্বীপের এই অংশে প্রচুর পরিমাণে ধান হয়, চাল এখানকার লোকের প্রধান খাদ্য। সমতল ভূমির এই অংশে আমরা অসংখ্য র্যাভেনালা (পাছপাদপ) দেখলাম।

পাছপাদপ এদেশের লোকে নানা কাজে লাগায়। তার কলাপাতের মত চওড়া পাত পেতে ভাত খায়। এর কাঠ জালানি কাঠরূপে ব্যবহৃত হয়। এই গাছের প্রত্যেক

মাদাগাস্কার দ্বীপবাসী নর ও নারী।

চওড়া পাতা যেখানে এসে শুঁড়ির সঙ্গে মিশেছে, সেখানে সুন্দর নির্মল জল পাওয়া যায়—তবে অনেকস্থানে পোকাকাদে এই জল নষ্ট করে ফেলে।

পথে যেতে যেতে আমরা একদল পঙ্গপাল দেখলাম। কালো মেঘের মত, আকাশ একেবারে আচ্ছন্ন করে উড়ে চলেছে—সমস্ত দলটির উড়ে চলে যেতে কয়েক ঘণ্টা লেগে গেল। এদেশের লোক পঙ্গপাল খায়, আন্তানানারিভোর বাজারে আমরা খুড়ি খুড়ি পঙ্গপাল বিক্রয়ার্থ মজুদ দেখছি।

আন্তানানারিভো সহরে প্রায় সত্তর হাজার লোক বাস করে। কিন্তু বহির্জগতের সঙ্গে এই সহরের সম্পর্ক খুব বেশী নেই। খুব কম বিদেশী লোকই এখানে ভ্রমণ করবার জন্তে এসে থাকে। ১৮৯৫ সালে এই দ্বীপে ফরাসীদের

অধিকার স্থাপনের পরে যদিও এখানে নানা দিক থেকে নানা পরিবর্তন হয়েছে, তবুও সহরের লোকে সেই আগেকার মত সরল, অনাড়ম্বর জীবনযাত্রা নির্বাহ করছে। কেবল মাঝে মাঝে বেতারের উঁচু মাস্তল মনে করিয়ে দেয় যে, বিংশ শতাব্দীর সভ্যতার ঢেউ এখানেও এসে পৌঁছেছে।

সহরের বাড়ীগুলো কাঁচা ইটের, চারি পাশের অল্প শৈলমালার গায়ে থাকে থাকে অবস্থিত। মাঝে মাঝে কাঠের তৈরী ঘরও আছে। দুচারখানা দোতারা বাড়ীও চোখে পড়ে। সহরের ঠিক কেন্দ্রস্থানে একটা পাহাড়ের উপর স্থানীয় রাজপ্রাসাদ—এখানে বলে ‘রাণীর বাড়ী’। মাদাগাস্কারের শেষ রাণী তৃতীয় রানাভালোনার নির্বাসনের পরে এই রাজপ্রাসাদ এখন জাতীয় মিউজিয়মে পরিণত হয়েছে।

স্থানীয় অধিবাসীদের ধরে ঢুকতে হলে মাথা খুব নীচু করে ঢুকতে হয়, দোর এত ছোট। এদের ঘরে আসবাবপত্র থাকে খুব কম। মেজেতে একখানা বড় মাদুর বিছানো, কয়েক চাক্ষরী চাল, রাঁধবার জন্তে একটা বড় লোহার কড়াই, জল রাখবার জন্তে দুটো তিনটে বড় জালা কিম্বা লাউয়ের খোল। ছাদের সর্বত্র কালো কালো মাকড়সার ঝুল ঝুলছে, দেয়ালে দু’একটা কাঠের দেবদেবীর মূর্তি।

মাদাগাস্কারে স্ত্রীলোকেরা সমাজে খুব সম্মানিত। এর একটা কারণ এই যে, ফরাসী অধিকারের পূর্বে রাজার বদলে রাণীরা এখানে অনেক দিন রাজত্ব করেছিলেন। অবশ্য এখানকার মেয়েদের গৃহকর্ম, রান্না, ধানভানা—সবই করতে হয়, সংসারের জন্তে হাট-বাজারও করতে হয়—কিন্তু পুরুষের কাছে নারীদের খেপেট সম্মান।



মাদাগাস্কারের সহরে পুরাতন ও নূতন ধাঁজের এই সংমিশ্রণ অনেক বসত-বাটিতে দেখা যাইবে। সম্মুখে ধান ভানা হইতেছে। বাংলার পরীগ্রামেও এ দৃশ্য অপরিচিত নয়।

মাদাগাস্কারে জীবনযাত্রাপ্রণালী খুব দুর্ভাগ ও জটিল নয়। বছরের মধ্যে দিনকতক খেটে ষাণ্মরোপণ করলেই সারা বছরের কাজ হয়ে গেল। ধান কাটার সময় আরও কয়েক দিনের খাটুনি আছে—তারপর গোলা থেকে ধান বার করা, ধানভানা, আর ভাত রাঁধা। পুরুষদের আর একটা প্রধান কাজ হচ্ছে পশুপালন। এদেশে প্রত্যেক গৃহস্থের যথেষ্ট গরুবাছুর আছে! যার যত গরুবাছুর বেশী, স্থানীয় সমাজে তার সম্মান ও প্রতিপত্তি তত বেশী।

বোধ হয় এই জন্তই এখানকার লোকে প্রাণ গেলেও গরুবাছুর বিক্রী করতে চায় না বা গরুর মাংস খাওয়ার চলন থাকলেও কখনো গোহত্যা করে না। এর কারণ এই যে, যদি তার গোশালায় গরুর সংখ্যা কমে যায়, তবে প্রতিবেশীর চোখে তার পসার কমে যাবে।

গরুচুরি এখানে খুব চলে। প্রায়ই শোনা যায় এ ওর গরু চুরি করে জেল খাটছে। ফরাসী আইনে চুরি মাত্রেরই অপরাধ বলে গণ্য, এই হয়েছে মুন্সিল, নতুবা গরুচুরি মাদাগাস্কারের দেশী সমাজে অপরাধ বলেই গণ্য নয়। ওটা একটা খেলার মধ্যে ধরা হয়—একথা বলা যেতে পারে, ফুটবল যেমন ইংল্যাণ্ডে জনপ্রিয় স্পোর্ট, মাদাগাস্কারের

গুরুচুরি তেমনি একটা স্পোর্ট। ওতে কেউ দোষ ধরে না—তবু ধরা পড়লে চোরকে জেলে যেতে হয় বটে। সে তো ফুটবল খেলতে গিয়েও হরদম হাত পা ভাঙছে—সে জন্ম ফুটবল খেলতে ভয় পায় কে ?

স্থানীয় বাজার একটা দ্রষ্টব্য বস্তু। রোজ বাজার বসে না—সপ্তাহের মধ্যে একটা দিন একজন্ম নির্দিষ্ট আছে। বাজারের দিন এখানে একটা উৎসবের দিন বলে পরিগণিত। অনেকদূর থেকে লোকে মাথায় করে কিংবা গাধা ও অশ্বতরে বোঝাই দিয়ে মালপত্র, ডিম, ধান, চাল, জীবন্ত মুরগী, হাঁস, মাদুর ইত্যাদি আনে।

বাজারের এক জায়গায় স্তূপীকৃত ইউরোপীয় পরিচ্ছদ বিক্রী হচ্ছে, বহু পুরানো ধরণের পোশাক, যা এখন ইউরোপে সবাই ভুলে গিয়েছে। একজন হাতুড়ে অনেক রকম দেশী গাছগাছড়া ও গুণ্ডা বিক্রী করতে এনেছে এবং তারপরে তার পণ্যরাজির দ্রব্যগুণ ঘোষণা করে বিক্রোতা যোগাড় করছে। তার পাশে একজন বিক্রী করছে কয়েক বুড়ি পঙ্কপাল, খালি বোতল ও খালি টিন।



পাছপাদপ : তৃকর্ত পাহের জন্ম ইহা সর্বদা পীতল জল সঞ্চিত রাখে। পাতাতে দিবা খাওয়া দাওয়ার কাজ চলে।

জারোগেজ লাইন, এঞ্জিনে কয়লার পরিবর্তে কাঠ জলে, খণ্টা কয়েক গিয়েই রেলপথ শেষ হল, সেটা একটা ছোট সহর নাম অ্যান্টসিরেব—ফরাসী পদ্ধতিতে নির্মিত চওড়া চওড়া রাস্তা, ধরবাড়ী, পার্ক—এই আধুনিক ধরণের সহর দেখে বিশ্বাস করা শক্ত যে আমরা মাদাগাস্কারেই আছি।

অ্যান্টসিরেব এ অঞ্চলের মধ্যে স্বাস্থ্যকর স্থান। এখানে কয়েকটি উষ্ণজলের ফোয়ারা আছে—এদেশের ধনী-লোকেরা মাঝে মাঝে বায়ুপরিবর্তনের জন্ম এখানে আসে।

অ্যান্টসিরেব থেকে আমাদের যেতে হবে মোটরে। প্রায় চারশো মাইল যাবার পরে লক্ষ্য করা গেল, আমরা এমন স্থানে এসে পড়েছি যেখানে গাছপালা খুব কম। অনাবৃত, রুক্ষদর্শন পাহাড় পর্বত, বিস্তৃত সমতলভূমি—জল কোথাও নেই, নদী চোখেই পড়ে না। পাছপাদপ পর্যন্ত দেখা যায় না।

এ অঞ্চলের অধিবাসীরা অধিকতর অসভ্য। রাজধানীর কাছাকাছি স্থানের অধিবাসীরা ইউরোপীয় সভ্যতার সংস্পর্শে এসে বদলে গিয়েছে, কিন্তু এইসব দূরতর অঞ্চলের লোকে এখনও বর্শা হাতে নিয়ে বেড়ায়। কখনো মত মোটা একখানা কাপড়ই এদের একমাত্র পরিধেয়—ছোট ছোট ছেলেমেয়েদের কাপড়চোপড়ের বালাই নেই।

আমাদের দরকারী জিনিস স্থানীয় বাজারে পেতাম না যে তা নয়। খাণ্ডদ্রব্যের সন্ধানে আমাদের প্রায়ই বাজারে আসতে হত এখানকার হোটেলের খাবার ব্যবস্থা অত্যন্ত খারাপ, খাবার জিনিস যা দেয় তা রান্নার দোষে বিশ্বাস, কাজেই আমরা বাজার থেকে প্রায়ই কলা, আনারস, পেয়ারা, আম, কমলালেবু এবং পেঁপে প্রভৃতি ফল কিনে নিয়ে যেতাম।

আস্তানানারিতো থেকে ট্রেনে আমরা দক্ষিণ দিকে রওনা হলাম, ছোট ছোট গাড়ী,

বিচিত্র-জগৎ

এর পরে যে রাস্তা আরম্ভ হল, সেদিকে কোনো সহর পড়ে না। সুতরাং টুলেয়ার বলে একটা ছোট সহর থেকে আমরা পেট্রোল ও খাণ্ডদ্রব্য কিনে নিলাম। পথে কোথাও কিছু পাওয়া যাবে না। কোনো মোটর ওপরে যায় না, গবর্নমেন্টের ডাক লোকে কাঁধে ঝুলিয়ে পদব্রজে নিয়ে যায়।

একদিন পথের ধারের একটা খড়ের ঘরে আমরা বিশ্রাম করছি, পথ দিয়ে একদল লোক মৃতদেহের সংস্কার করতে যাচ্ছে। তারা এমন অদ্ভুত ধরণের তারতরবে শোকধ্বনি উচ্চারণ করতে করতে যাচ্ছিল যে, আমরা ছুটে বাইরে বেরিয়ে দেখতে-গেলাম, কিন্তু আমাদের সঙ্গে যে দেশী গাইড ছিল, সে আমাদের সেখানে দাঁড়িয়ে থাকতে নিষেধ করলে। এ অবস্থায় ওদেশের লোকে নাকি এত দেশী মদ খায় যে, বিদেশী লোকদের পক্ষে কাছে থাকা বিপজ্জনক।

একটা গ্রামে গিয়ে আমরা দুদিন বিশ্রাম করলাম। সেই গ্রামের চারিপাশের বালির পাহাড়ে ইপিগনিস্ বলে এক প্রকার অধুনাবিলুপ্ত বৃহৎকার পাখীর ডিম পাওয়া যায়। বোধ হয় আরব্য উপমহাদেশের বৃক পাখীর কল্পনা এই জাতীয় পাখী থেকে হয়ে থাকবে।

আমরা অনেক খুঁজেও তেমন ভাল ডিম যোগাড় করতে পারিনি। ডিমের কয়েক টুকরো খোলা পাওয়া গিয়েছিল, সকলের চেয়ে বড় টুকরোটা প্রায় ছয় ইঞ্চি লম্বা। এর মধ্যে কোন কোনটা বালির মধ্যে তিন চার কুট পুঁতে ছিল, কোনটা বা বালিয়াড়ির ওপরে পাওয়া গিয়েছিল।



এই অঞ্চলে আমরা ফনি-মনসা জাতীয় এক প্রকার অদ্ভুত গাছ প্রথম লক্ষ্য করি। এই গাছ পত্রহীন, দীর্ঘ, শাখাগুলি যেদিকে বাতাস বয়, সেদিকে ঝুঁকে পড়ে। ভারী চমৎকার দেখায় সে সময়।

মানাগাস্কার : সাধারণতঃ এই দ্বীপে স্ত্রীলোকে কঠিন পরিশ্রমের কাজ করে না। এই ছবিতে দেখা যাইতেছে, ইহারা মাঝে মাঝে কঠিন কাজও করে।

মানাগাস্কার দ্বীপের সর্বত্রই নানা মূল্যবান গাছপালা পাওয়া যায় বটে, কিন্তু টুলেয়ার ও ফোর্ট ডফিনের মধ্যবর্তী মরুভূমিতে এক প্রকার দুপ্রাপ্য রবার গাছ পাওয়া যায়, যার মূল্য সকলের চেয়ে বেশী। এই রবার গাছ আঙ্কাল বেশী দেখতে পাওয়া যায় না এবং এরা প্রায় লুপ্ত হতে বসেছে। এই গাছের বৈজ্ঞানিক নাম ইউফোবিয়া ইটিসি।

এবার আমরা মরুভূমিতে যাবার জন্ত তৈরী হয়েছি। এই ছোট গ্রামটা থেকে জল ও খাবার নিতে হল। কুলী ও গাইড প্রথমে মেলে না, মরুভূমির পথের বিপদ কারো অজানা নেই, এখানে কেউ সঙ্গে যেতে রাজি নয়। স্থানীয় পুলিশের সাহায্যে অবশেষে অনেক কষ্টে আটত্রিশ জন লোক যোগাড় হল। আমাদের ছেড়ে মাঝপথে পালিয়ে গেলে তাদের পনেরো দিন করে জেল হবে, পুলিশ এই হুকুম শুনিয়া দিলে। সঙ্গে একজন দেশী সিপাই দিলে পুলিশে।

পথে কোথাও জল নেই। সঙ্গে অনেক জলের দরকার। চল্লিশটি তৃষ্ণার্ত প্রাণীর উপযুক্ত জল নেওয়াও এক কঠিন ব্যাপার। অবশেষে ভেবে-চিনতে মাত্র ষাট গ্যালন জল নিয়ে রওনা হওয়া গেল। অনেকে বললে মরুভূমির মধ্যে মাঝে মাঝে জল পাওয়া যাবে। ষাট গ্যালন জল ক্যাশিসর ব্যাগে পূরে কুলীদের কাঁধে ঝুলিয়ে দেওয়া গেল।

মাদাগাস্কারের মরু-পথে চলার ছোটো অশুবিধা—রোদ ও কাঁটাবন। শোলার টুপি মাথায় দিয়ে ও ভারী বুট পায়ে আমরা সে ছোটো বিপদের বিরুদ্ধে নিজেরদের অনেকখানি প্রস্তুত করেছিলাম। পথে ভাত ছিল আমাদের একমাত্র খাদ্য। আমরা প্র তি দিন প্র ত্যে ক কুলিকে দৈনিক এক সেরের উপর চাল দিতাম। অনেক সময় তারা একসের চাল এক বারে খেয়ে ফেলত—এ বং হাঁড়িধোয়া জল আকর্ষণ পান করে তৃপ্তিলাভ করত।



এই হাঁড়িধোয়া জল সমগ্র মাদাগাস্কারের অধিবাসীদের একটি অতি প্রিয় পানীয়। ভাত রাঁধবার সময় কড়া জ্বালে ভাত ধরিয়ে ফেলানো নিয়ম—যাতে হাঁড়ির তলায় পোড়া ও ধরা ভাত কিছু লেগে থাকে।

মাদাগাস্কার : হাট দক্ষিণে ছত্রধারিনীর ইউরোপীয় বেশভূষা দ্রষ্টব্য। এই হাটে এই সব বেশভূষা ক্রীত হয়।



মাদাগাস্কার : ইউকোরবিয়া বৃক্ষ

জিনিষটা কাঁধে ঝুলিয়ে বইবার দরকার হয় না।

খাবার পাত্রেরও দরকার নেই।

দেখা গেল, তারা ছোট ছোট খড়ের ঝুড়ি পেতে ভাত খাচ্ছে। তাতে একটু আশ্চর্য হতে হল, কারণ জিনিসপত্র রাঁধবার সময় এত খড়ের ঝুড়ি আমরা তো বেঁধে নিই নি বেশ মনে আছে। কিন্তু খাওয়া শেষ হয়ে গেলে তারা যখন সেই খড়ের ঝুড়িগুলো ঝেড়ে ঝুড়ে নিয়ে নিজের নিজের মাথায় দিলে, তখন বোঝা গেল, এগুলো ওদের মাথার খড়ের টুপি।

তারপর ভাত রান্না হয়ে গেলে নামিয়ে নিয়ে ওই পোড়া ভাত গুলোতে জল দিয়ে আবার খানিকক্ষণ কুটানো হয়—সেই গরম জলটাই এখানকার অধিবাসীদের নিকট চা কিংবা কফির স্থান অধিকার করেছে।

ওদের রাঁধবার পাত্র ওরা সঙ্গে নেয়নি। এখানে নিয়ম আছে যে কোনো গ্রামের যে কোনো অধিবাসী ছুচার মুঠো চালের বিনিময়ে তার রাঁধবার হাঁড়ি ধার দেয়—কাজেই ও

মাদাগাস্কারের অধিবাসীদের জীবনযাত্রাপ্রণালী যে খুব জটিল নয়, এ কথা স্বীকার না করে উপায় নেই।

কিছুদূর যেতে না যেতে লক্ষ্য করলাম, সঙ্গে আমরা এত জল নিয়েছি যে, তাতে আমাদের পথচলার বেশ অসুবিধা হচ্ছে। কিন্তু এই ঘোর জলহীন মরুভূমিতে জল ফেলে দেওয়ার মত নির্করুদ্বিতা আর কিছু নেই, সুতরাং আমরা প্রত্যেক কুলিকে যত ইচ্ছা জল পান করতে অস্ব-
রোধ করলাম, বাকী জল ত্রিশটি লাউয়ের খোলার মধ্যে পূরে ত্রিশ জন কুলির কাঁধে ঝুলিয়ে দেওয়া হল। এর ফলে আমাদের বিপদে পড়তে হয়েছিল।



ইপিয়নিসের ডিম : এমন ডিম বারোটোর বেশী পাওয়া যায় নাই।
যেগুলি পাওয়া গিয়াছে, তাহাদের অধিকাংশই প্রায় প্রস্তরীভূত অবস্থা।

আমরা প্রথমে ভেবেছিলাম, পথের ধারের গ্রাম থেকে পানীয় জল সংগ্রহ করা যাবে। কিন্তু আমাদের ভুল ভাঙতে দেবী হল না। পথে গ্রাম প্রথমতঃ খুব বেশী নেই, দ্বিতীয়তঃ সে সব গ্রামে এত জলকষ্ট যে, তাদের মেয়েরা সকালবেলার শিশির সঞ্চয় করে রাখে জলের অভাবে। ঝোপে-ঝোপে যে শিশির পড়ে ভোরের বেলা, মেয়েরা লাঠি দিয়ে সেই ঝোপ ঠ্যাঙায় এবং তলায় জলের পাত্র পেতে রাখে।

এ অবস্থায় তাদের কাছে জল চাওয়া চলে না। সুতরাং দ্বিতীয় দিনের অবসানে দেখা গেল, আমাদের পানীয় জল নিঃশেষ হয়ে গিয়েছে। কিন্তু উপায় ছিল না, সম্মুখে অগ্রসর হতেই হবে এবং মরুভূমির তীষণতম অংশ এখনও আমাদের সামনে।

কুলিরা ভয় পেয়ে গেল। কিন্তু মাদাগাস্কারের অধিবাসীদের একটা গুণ দেখলাম, যখন তারা বুঝলে চেষ্টামেচি করেও কিছু হবে না, তখন তারা চূপ করে সব সহ্য করবার জন্তে প্রস্তুত হল। শীঘ্রই জলের অভাবে একজন কুলি চলতে অশক্ত হয়ে পথের ধারে শুয়ে পড়ল, কি অদ্ভুত ধৈর্য্য এই লোকগুলোর! তবুও তারা আমাদের বিরুদ্ধে একটি তির-
স্কার-বাক্য উচ্চারণ করলে না, বা কোনোরকমে অসন্তোষ প্রকাশ করলে না। কলের পুতুলের মত চলতেই লাগল।



সিমানাম্পেং সোংসা হ্রদ : ইহার জল পানের অযোগ্য।

আমাদের সঙ্গে কয়েক ফোঁটা মাত্র জল অবশিষ্ট ছিল—তাই সেই পথিপার্শ্বে পতিত হতভাগ্যের ঠোঁটে মুখে মাখিয়ে আমরা তাকে সেখানে ফেলে রেখে এগিয়ে চললাম, কারণ তাকে সঙ্গে নেবার কোনো উপায় ছিল না।

শীঘ্রই আর একজনের ওই অবস্থা হল, তার পরে আর একজন—ক্রমে ক্রমে পাঁচজনের এই অবস্থা দেখে আমরা কিংকর্তব্যবিমূঢ় হয়ে পড়েছি তখন। তাদের পথের পাশে জনহীন মরুভূমির মধ্যে সে অবস্থায় ফেলে যাওয়া অত্যন্ত নির্ভর কাজ তা আমরা বুঝি, কিন্তু আমরা সম্পূর্ণ নিরুপায়—জলের অভাবে তারা মরতে বসেছে, আমরা জল পাব কোথায় যে, তাদের প্রাণ বাঁচাব ?

সুতরাং তাদের ফেলে রেখে আবার চললাম। সামনের দিকেই চললাম, কারণ ফিরে যাওয়া আরও অসম্ভব। সামনের দিকেই বা কোথায় রুত দূরে জল কে জানে ! কি ভয়ানক বেবোরেই পড়ে গিয়েছি !

পরদিনও কাটল এই ভাবেই।

সন্ধ্যাবেলা ভগবান্ মুগ্ধ তুলে চাইলেন।

দূর থেকে আমরা একটা গ্রাম দেখতে পেলাম। অতি কষ্টে সেই গ্রামে গিয়েছি—সামান্য পরিমাণ অত্যন্ত অপরিষ্কৃত জল পাওয়া গেল। নিজেদের প্রাণ রক্ষা করে গ্রামের সমস্ত লোকদের আমাদের জল সংরক্ষণ-দিয়ে পাঠিয়ে দিলাম মরুভূমির মধ্যে, যাদের ফেলে এসেছি তাদের নিয়ে আসতে।

দু' একদিনের মধ্যে তারা এসে পৌঁছল—ভগবান্কে ধন্যবাদ, তাদের মধ্যে কেউ মারা পড়ে নি।

প্রশান্ত মহাসাগরের দ্বীপপুঞ্জ

(মাইক্রোনেশিয়া)

প্রশান্ত মহাসাগরের অজ্ঞাত দ্বীপপুঞ্জকে মাইক্রোনেশিয়া নামে অভিহিত করা হয়। মাইক্রোনেশিয়ায় এমন অনেক দ্বীপ আছে, যাহাতে ইহার পূর্বে কোন ইউরোপীয়ান পদার্পণ করেন নাই। লিগ অব নেশন্স হইতে অনেক-গুলি দ্বীপের উপর কর্তৃত্ব করিবার জন্ত জাপানকে ক্ষমতা দেওয়া হইয়াছে এবং অনেকের মতে জাপান এই অঞ্চলে রণতরী-বহরের একটা কেন্দ্র গড়িয়া তুলিবার চেষ্টায় আছে। মেজর বডলের বিবরণ হইতে মাইক্রোনেশিয়া-সংক্রান্ত নিম্নোক্ত ভ্রমণ-কাহিনী উদ্ধৃত করা গেল।



ইরাপ (সাউথ সি): আদিম অধিবাসীদের মিউনিসিপালিটি-গৃহ
(All Men House)

“ভ্রমণের সুবিধা আজকাল এত বাড়িয়া গিয়াছে যে, এই শতাব্দীর প্রথমে যে সকল স্থান প্রায় অজ্ঞাত ছিল, বর্তমানে সে সকল স্থানে বড় বড় ‘লাইনার’ যাতায়াত সুরু করিয়াছে, এবং ঐ সকল স্থানের লোকের চোখে শ্বেতকায় মানুষেরা এতই পরিচিত হইয়া উঠিয়াছে যে, অনেক স্থানেই তাহাদের আগমন নূতন ঘটনা বলিয়া আর গণ্য হয় না।

“আমি চার বৎসর ধরিয়া প্রশান্ত মহাসাগরের বিভিন্ন দ্বীপে ভ্রমণ করিতেছি এবং সর্বত্রই এইরূপ অবস্থা দেখিয়া আসিতেছি। ইউরোপীয়ানেরা যায় নাই এরূপ জায়গা তো বড় একটা দেখি না। মুক্তার ব্যবসায়ী, নারিকেলের গুরু শাঁসের রপ্তানী-কারক, কফি-চাষী, সিনেমার দল প্রায় সর্বত্রই গিয়াছে; ইহাদের অগম্য স্থান নাই ছুনিয়ায়। কাজেই চার বৎসর পরে যখন সত্যি এমন দেশের সন্ধান পাইলাম, যাহার কথা টমাগ কুকের ভ্রমণ-তালিকার মধ্যে উল্লিখিত নাই, তখন মনে দৃঢ় সংকল্প করিলাম, সে অঞ্চলে একবার যাইতেই হইবে।

“কেন এই অঞ্চলে লোক যায় নাই তাহার কারণ আছে। বড় বড় জাহাজের লাইন হইতে এই দ্বীপপুঞ্জ

অনেক দূরে অবস্থিত, নিকটতম বন্দর ইয়োকোহামা দু’হাজার মাইল দূরে। তা ছাড়া এই দ্বীপপুঞ্জের দ্বীপগুলি বহু-বিস্তৃত মহাসমুদ্রের মধ্যে এরূপভাবে দূরে দূরে অবস্থিত যে, ইহার পূর্ব প্রান্ত হইতে পশ্চিম প্রান্তের দূরত্ব প্রায় দুই হাজার চারশো মাইল।

“জাপানী ছোট ছোট মালবাহী জাহাজ ব্যতীত এই অঞ্চলে যাইবার অন্য কোনো উপায় নাই। তাও তারা কখন যাইবে না যাইবে, কেহ বলিতে পারে না, কারণ তারা যাইবে তাদের সুবিধামত, ভ্রমণ-কারীর সুবিধামত নয়। মালবাহী জাপানী জাহাজে আরোহী হওয়া যে কত সুখ, যিনি একবার ইহার ব্যক্তিগত অভিজ্ঞতা লাভ না করিয়াছেন,

তিনি কিছু বুঝিবেন না। এসব ছাড়া আছে সর্কজন-ভীতিপ্রদ টাইফুন—প্রশান্ত মহাসাগরের অতি ভয়ঙ্কর ঘূর্ণীবাত্যা।

“আমার বন্ধু ওয়ালটার হারিস্ আমাকে এই দ্বীপপুঞ্জ দেখিতে পরামর্শ দেন। জাপানী অধিকারভুক্ত হওয়ার পরে তিনিই প্রথম ইংরেজ, যিনি এখানে আসিয়াছিলেন এবং বোধহয় আমিই প্রথম ইউরোপীয়ান, যে এই ১৪০০ মাইল ব্যাপী দ্বীপপুঞ্জের প্রত্যেকটা দ্বীপ পরিদর্শন করিয়াছে। ইউরোপ বা সিনেমাতে যাহা সাউথ-সি দ্বীপপুঞ্জ বলিয়া অভিহিত হয়, তাহা প্রধানতঃ ডাচ-ইণ্ডিজ দ্বীপগুলির অন্তর্ভুক্ত। আমেরিকান ভ্রমণকারীদের কল্যাণে এসব দিকে এখন বড় বড় লাইনের জাহাজ অনবরত যাতায়াত করে এবং দেশীয় শিল্পদ্রব্য বলিয়া যাহা বিক্রীত হয়—তাঁহার অধিকাংশই ভ্রমণকারীদের মধ্যেই বেচিবার উদ্দেশ্যে জাপানে প্রস্তুত হইয়া থাকে। ‘কিউরিও’-নেচাকেনা এখন একটা ব্যবসায়ের মধ্যে দাঁড়াইয়া গিয়াছে।

“যখন আমাদের ছোট জাপানী জাহাজ ক্যারোলিন দ্বীপপুঞ্জের অদূরে নোঙর করিল এবং ষ্টীয়ার হইতে নামিয়া লঞ্চে করিয়া আমরা তীরের অভিমুখে রওনা হইলাম, তখনই দেখি জেটিতে দস্তুরমত ভিড় জমিয়া গিয়াছে। তাহারা

পূর্বেই জাপানী কোয়ারাণ্টাইন-অফিসারের নিকট গুনিয়াছে যে, এই জাহাজে একজন ষ্বেতকায় লোক আছে এবং সে তীরে নামিতেছে। অনেকে বিলম্ব সহ করিতে না পারিয়া ভেলা বা দেশী নৌকায় চাপিয়া আমাদের জাহাজের কাছে আসিয়া কোঁতুল-দৃষ্টিতে জাহাজের ডেক নিরীক্ষণ করিতেছে, ষ্বেতকায় লোকটা যদি চোখে পড়ে।



ইয়াপ (সাউথ-সি) : এই সকল প্রস্তরচক্র ইয়াপবাসী কর্তৃক মুদ্রারূপে ব্যবহৃত হয়। পালাও ইয়াপ হইতে ২৬০ মাইল দূরবর্তী আর একটি দ্বীপ। কোন আদিম কালে পালাও হইতেই যে এই সকল প্রস্তরখণ্ড আনীত হইয়াছিল, তাহার প্রমাণ পাওয়া যায়। পশ্চিম ক্যারোলিন দ্বীপ পুঞ্জের মধ্যে ইয়াপেই এখনও পর্যন্ত কোন মিশনারীর পদার্পণ হয় নাই।

“প্রসঙ্গক্রমে বলিয়া রাখি যে, দেশী শিল্পদ্রব্য বা ‘কিউরিও’ এখানে পাওয়া যায় না। ও সব জিনিসের ব্যবসায় যে চলিতে পারে, তা এই সকল ঋক্ষকায় লোকগুলির নিকট অজ্ঞাত। সভ্যতার হাওয়া এখনও ইহাদিগকে নষ্ট করে নাই। ক্যারোলিন দ্বীপে কোন জিনিসের কোন ধরাবাধা দাম আছে বলিয়া মনে হইল না, কারণ এখানে মুদ্রার প্রচলন নাই। প্রকৃতির ক্রোড়ে লালিতপালিত এই সব সরল মানুষ মুদ্রার মূল্য আদৌ বুঝে না। তুমি একটা হুঁপুঁপু ছাগল কিনিতে চাও—ছাগলের মালিককে একবার সিগারেট দিয়া ছাগলটা লও, অতাবে একখানা সাবান, কিংবা একখানা ছুরি।

“তীরের নিকটেই একটা জাপানী দোকান। অনেকক্ষণ বসিয়া বসিয়া দোকানে মজা দেখিলাম। চামোরো জাতির মেয়ে-পুরুষ জিনিস কিনিতে আসিয়াছে—সঙ্গে কেহ আনিয়াছে কলার পাতে মোড়া কয়েকটা ডিম, কেহ এক বুড়ি পাকা পেঁপে, কেহ বা নাকে দড়ি বাঁধিয়া আনিয়াছে একটা শূকরের বাচ্চা। এগুলির পরিবর্তে তাহারা দোকান হইতে লইয়া যাইতেছে তামাক, রঙীন কাপড়ের ছিট কিংবা চকোলেট বা লজ্জুঙ্গু।

“ইয়োকোহামা ছাড়াইয়া এ পথে আসিতে প্রথম বন্দর পড়ে সাইপান, মারিয়ানা দ্বীপপুঞ্জে অবস্থিত। জাপানের খুবই নিকটবর্তী বলিয়া এস্থানের লোকে অপেক্ষাকৃত সভ্য ও চতুর হইয়া পড়িয়াছে—সুতরাং সেদিক হইতে সাইপানে বিশেষ দ্রষ্টব্য কিছুই নাই। এখানকার বড় বড় আঁপের ক্ষেতগুলি সমুদ্রবক্ষ হইতেই চোখে পড়ে।

জাপানীরা খুব আখের চাষ শুরু করিয়াছে এখানে, এমন কি আখের গুড় হইতে হইন্ধি চোলাই করিবার একটি কারখানাও খুলিয়াছে।

“আখের গুড় হইতে হইন্ধি, কেহ কখনও শুনিয়াছে কি? কিন্তু জাপানীরা হটিবার পাত্র নয়। হইন্ধির বোতল গুলি দেখিতে ঠিক আমাদের দেশের হইন্ধির বোতলেরই মত—তার গায়ে লেবেল আঁটা আছে—“খাঁটা পুরাতন স্কচ হইন্ধি, সাইপানে প্রস্তুত”—এবং সত্তর হাজার কোয়ার্ট এই হইন্ধি প্রতি বৎসর এখান হইতে টকিওতে রপ্তানী করা হয়। কারখানার ম্যানেজার আমাকে কারখানার সর্বত্র দেখাইয়া লইয়া বেড়াইলেন এবং একটু গর্বের সুরে বলিলেন যে, আগামী বৎসরে তিনি ঐ ঝোলাগুড় হইতে ‘পোর্ট ওয়াইন’ চোলাই করিবার মতলব করিতেছেন এবং আশা করেন, ইহাতে কৃতকার্য্যও হইবেন।



পোনাপি (সাউথ-সি) : রহস্যময় অরণ্যাকৃত দুর্গের ধ্বংসাবশেষ। এই দুর্গ কবে কাহারো নির্মাণ করিয়াছিল, তাহা জানা যায় না। কিন্তু ইহা যে এই দ্বীপের বঙ্গর অধিবাসীদের দ্বারা নির্মিত হয় নাই, তাহা সহজেই অনুমান করা যায়।

(পরপৃষ্ঠা দ্রষ্টব্য)

“সাইপান ছাড়িয়া আমরা খাড়া পূর্বমুখে চলিলাম, তিন দিনের মধ্যে ডাঙা চোখে পড়িল না, শুধু জল আর জল। বাণিজ্যবায়ু প্রচণ্ড হইয়া উঠিয়া প্রতিপদে আমাদেরকে বাধা-প্রদান করিতেছিল। অবশেষে একদিন আমরা একটি অপরিষ্কার খাড়ির মধ্যে ঢুকিয়া প্রবাল-বাঁধের মধ্যবর্তী স্থির সমুদ্রে নোঙর করিলাম। এই বন্দরের নাম ট্রাক।

“সাউথ-সি দ্বীপপুঞ্জের অল্প সব গুলির মত ট্রাকেরও এমন একটা অপরূপ সৌন্দর্য্য আছে, যা ঠিকমত বর্ণনা করিতে পারা যায় না, অথচ যা প্রকাশ না করিতে পারিলে মনকে পীড়া দেয়। জাপানের শাসনাধীনে আসার দক্ষণ এখানে একটা বড় উপকার হইয়াছে এই যে, কোন প্রকারের ট্রপিক্যাল রোগ এখানে নাই। এমন কি ট্রপিক্সের অতি-সাধারণ রোগ ম্যালেরিয়াও না। ম্যালেরিয়ার বীজবাহী মশা এখানে নাই।

“কিন্তু সভ্যতার সংস্পর্শে আসিয়া হাওয়াই ও টাইটি দ্বীপের আদিম অধিবাসীদের যে দুর্দশা শুরু হইয়াছে, ইহাদের মধ্যেও তাহার সূত্রপাত হইয়াছে। অর্থাৎ হাওয়াই ও টাইটি দ্বীপের অধিবাসীদের মত ইহার মরিয়া উজাড় হইয়া এখনও যায় নাই বটে, কিন্তু চামোরো ও কানাকা জাতিদের মধ্যে বর্তমানে জন্ম অপেক্ষা মৃত্যুর হার বেশী দেখা যাইতেছে।

“ট্রাকের একটা গোরব করিবার বিষয় এই যে, দ্বীপটা টাইফুনের জন্মস্থান। টাইফুন বা ঘূর্ণীঝড় অনেক সময় পাঁচশ মাইল ব্যাস লইয়া বহিতে থাকে এবং বৎসরে কোন কোন ঋতুতে উত্তর-প্রশান্ত মহাসাগরে প্রলয় বাধাইয়া তোলে। কিন্তু ট্রাক টাইফুনের জন্মস্থান হইলেও বায়ুমণ্ডল এখানে সব সময়ই প্রশান্ত। সমুদ্রতীরে দাঁড়াইয়া দূরের তালীবনের সহস্র শাখার মধ্যে বাতাসের গতিবিধি লক্ষ্য করিতেছিলাম। বাতাস ঘুরিয়া ঘুরিয়া বহিতেছে বটে, এখনও কচি শিশুর মতই প্রবাল-সরোবরে ভেলাদের দোল দিতেছে, তাল-নারিকেলের পত্রপুঞ্জ নাড়িয়া খেলা করিতেছে...

“...কিন্তু এখান হইতে একশো মাইল পশ্চিমে যখন গিয়া পড়িবে, তখন ইহার এই শৈশব চলিয়া যাইবে, তখন ইহার সম্মুখস্থ জেলে-ডিঙিগুলি ব্যস্তসমস্ত ভাবে আশ্রয় অতিমুখে উর্দ্ধ্বাসে দৌড় দিবে। আরও একশো মাইল

দূরে গেলে, তখন বেতার-স্টেশন হইতে সকল জাহাজকে বড়ের গতি সম্বন্ধে সতর্ক করিতে থাকিলে, বিভিন্ন দ্বীপের অধিবাসীরা বড় ও বৃষ্টির মধ্যে তাহাদের নারিকেল পাতার কুটারে মাথা গুঁজিয়া ভয়ে কাঁপিলে এবং বড় বড় বাতী-জাহাজ পর্তপ্রমাণ চেউয়ের মধ্যে পড়িয়া হাবুডুবু খাইবে।

“টাইফুন কখনো একদিকে ছুটে না। টাক হইতে পশ্চিমদিকে যাত্রা করিয়া বেশ বাড়িবার সঙ্গে সঙ্গে নানা দিক ছড়াইয়া পড়ে। হয়তো ফিলিপাইনে শুধু খুব বড়-বৃষ্টির উপর দিয়াই গেল, হংকংএ আটচল্লিশ ঘণ্টার জন্ম জাহাজ-চলাচল বন্ধ থাকিল, কিন্তু হংকংএর নিকটস্থ বন্দর এময়ের (Amoy) সর্বনাশ ঘটিল, অথচ ফরমোসা দ্বীপে শুধু বেতারের মারফৎ বড়ের খবর পৌঁছিল মাত্র।

“টাইফুনের খামখেয়ালী গতির বিষয় কেহ কিছু বলিতে পারে না ঠিক বটে, কিন্তু টাইফুনের নির্দয় কবলে পড়িলে জাহাজ, গ্রাম ও কৃষিক্ষেত্রের কি দুর্দশা ঘটে, তাহা কাহারও জানিতে বাকী নাই। আমি দুইবার প্রকৃতির এই রুদ্রলীলার অভিজ্ঞতা লাভ করিয়াছি, পুনরায় টাইফুনের সম্মুখীন হইবার ইচ্ছা আমার নাই।

“ক্যারোলিন দ্বীপপুঞ্জের মধ্যে পোনাপি নামে একটা দ্বীপ আছে। তাহাতে দুটা আশ্চর্য্য জিনিষ দেখা যায়। প্রথম, প্রায় দুহাজার ফুট উচ্চ একটা পর্ত, এ অঞ্চলের প্রায় কোন দ্বীপেই এত উচ্চ পর্ত নাই, আর দ্বিতীয়টা হইতেছে একটা বহু প্রাচীন যুগের দুর্গ। এই দুর্গ কাহারো নির্মাণ করিয়াছিল তাহা কেহ জানে না। কিন্তু একথা ঠিক যে, তাহা এই দ্বীপের অধিবাসীদের দ্বারা নির্মিত নয়।

“এই প্রাচীন কীর্তি সম্বন্ধে নানারূপ কৌতূহলপ্রদ কাহিনী প্রচলিত আছে। অধিবাসীদের মধ্যে কোন কোন অতিবুদ্ধ লোক না কি ইহার গোপনতত্ত্ব অবগত আছে, কিন্তু তাহাদের বিশ্বাস বিদেশীর কাছে তাহা প্রকাশ করিতে নাই। একজন জাপানী স্থলমাষ্টারের সহিত আমার আলাপ হইয়াছিল। তাঁহার মুখে শুনিলাম, একজন বৃদ্ধ লোক তাঁহার নির্দ্বাতিশয্যে ভুলিয়া গুপ্ততথ্যটা তাহার কাছে প্রকাশ করিতে চাহিয়াছিল। কিন্তু বলিবার পূর্বেই বৃদ্ধ ব্যক্তি মারা যায়। সেই হইতে এই সংস্কার অধিবাসীদের মধ্যে আরও বদ্ধমূল হইয়াছে।

“এই দুর্গের ধ্বংসস্তুপ প্রায় পাঁচ বর্গমাইল জমি জুড়িয়া অবস্থিত। বড় বড় চৌরস করিয়া কর্তিত প্রস্তরখণ্ডে ইহা নির্মিত। ত্রিশ মাইল দূরবর্তী কোন স্থান হইতে যে এই সকল প্রস্তর আনীত হইয়াছিল তাহারও প্রমাণ পাওয়া গিয়াছে। প্রথম দর্শনে মনে হয়, দুর্গটি যেন সমুদ্রগর্ভ হইতে উত্থিত হইয়াছে। আসলে কতকগুলি অতি ক্ষুদ্রকায় দ্বীপের উপর বাতীগুলি নির্মিত। বড় বড় খাল দ্বারা সেগুলি পরস্পর সংযুক্ত। দুর্গের মধ্যস্থলে একটা বড় প্রাসাদ পূর্বে ঘোর জঙ্গলে আবৃত ছিল, এখন জঙ্গল পরিষ্কার করা হইয়াছে। এক সময়ে এই প্রাসাদে বড় বড় কক্ষ ছিল এবং জল হইতে প্রাসাদে উঠিবার সুবৃহৎ সোপানাবলীর ধ্বংসাবশেষ এখনও দৃষ্ট হয়। দুর্গের প্রাচীর তিন চার ফুট পুরু এবং ক্রমশঃ পিছনদিকে ঢালু। পিকিং সহরে এই ধরণের গাঁথুনি দেখা যায়।

“সমুদ্রের ধারে একটি প্রাচীন কালের পোতাশ্রয়ের ধ্বংসাবশেষ আছে। এক সময় পোতাশ্রয়টি খুব গভীর



পোনাপি (সাউথ-সি) : ভূপ্রদক্ষিণকারী ম্যাগেনাগের সমসাময়িক (বোডশ শতক) স্পেনীয়গণ কর্তৃক নির্মিত দুর্গ-প্রাকারের প্রবেশ-দোরণ।

সোসাইটি দ্বীপপুঞ্জ ও পলিনেশিয়া

একটি ক্ষুদ্র আনাড়ি গ্রাম্য বালক পঞ্চ হেঁটে হুইটবি বন্দরে আসচে ।

তার চেহারা দেখে মনে হবার কথা নয় যে সে জগতে কোনদিন কিছু করতে পারবে ।

আগে যেখানে কাজ করতো, সেখান থেকে চাকরী ছেড়ে পালিয়ে আসচে সে । তার উদ্দেশ্য, সমুদ্রে নাবিকের কাজ নেওয়া এবং দেশে দেশে ভ্রমণ করা ।

সবাই ভাবছে, ছোকরার মাথা খারাপ আছে ।

বহুকাল আগের হুইটবি । সৰু সৰু রাস্তা, ছুধারে পুরানো বাড়ী । নোংরা ড়েণ পথের ধারে । মাঝে মাঝে জাহাজী জিনিষপত্রের দোকান—নোঙর, পাল, দড়াদড়ি, কপিকল, শেকল ।

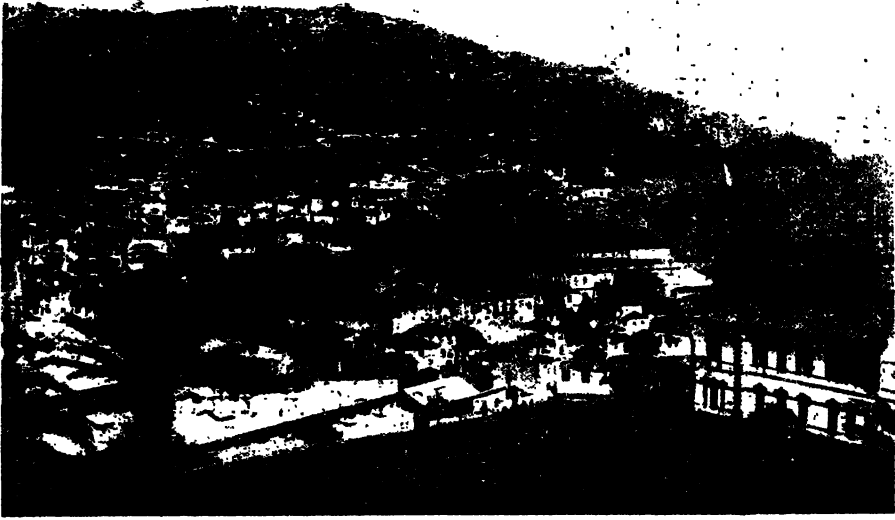

ফুঞ্চল, মদিরা দ্বীপ— যেখানে কুক তাঁর জাহাজগুলিকে ঐরোজনীয় দ্রব্যাদি দ্বারা গুছিয়ে নিয়েছিলেন ।

নাবিকগণকে স্মৃতি রোগ হ'তে মুক্ত রাখবার জন্তে তিনি বহুল পরিমাণে পিঁয়াজ সংগ্রহ করে নিয়ে গেছিলেন ।

জলের ধারে ছোট বড় পালের জাহাজ, তিমিমাছ ধরা বোট—অমুক জাহাজখানা লোহা ও পাথর বোঝাই করে ত্রিমেন যাবে, ওখানা ড্যান্জিগ, আর একখানা ফটকিরি বোঝাই দিয়ে যাচ্ছে সেন্ট-পিটার্সবুর্গ ।

জেলেরা বন্দরে রোদ পোয়াচ্ছে, মুখে লম্বা লম্বা পাইপ ।

সারাদিন এরা গল্প করে কাটায়, দেখে মনে হয় এদের বৃষ্টি কোনো কাজ নেই করবার । কিন্তু এদের কাজ আরম্ভ হবে জুপুর রাতের পরে ; তার পর থেকে জার্মান সমুদ্রের চেউ ও তুম্বার-শীতল বায়ুর সঙ্গে এদের সংগ্রাম হবে শুরু ।

গ্রাম্য বালকটির পিঠে একটা বোঁচকা, নিতান্ত গ্রাম্য ধরণের পোষাক পরিচ্ছদ তার পরণে, যা দেখে তাতেই অবাক হয়ে সেদিকে হাঁ করে চেয়ে আছে ।

হু-একজন জেলে তার রকম-সকম দেখে কৌতুকপূর্ণ স্বরে জিগ্যেস করলে—নাম কি ছোকরা ?
ছেলেটি বলে—জেমস্ কুক ।

তারপর ছেলেটি ভয়ে ভয়ে বলে সে কোনো জাহাজে নাবিকের কাজ খুঁজচে । আছে তাদের সম্মানে এমন কোনো চাকুরী খালি ?

কেউ কেউ তার বাড়ী, বাপ-মার কথা, বয়েস জিগ্যেস করলে । সবাই তাকে বোঝালে, জাহাজের কাজে বড় কষ্ট । কুকুর বিড়ালের মত জীবন নাবিকদের, জাহাজ যখন সমুদ্রের ওপর থাকে, খাটিতে খাটিতে প্রাণ যায়, খাওয়া অনেক জাহাজে এত পারাপ যে, আধ-পেটা পেয়ে থাকতে হয় । এত অল্প বয়েসে জাহাজে কাজ কেন খুঁজচে সে ?

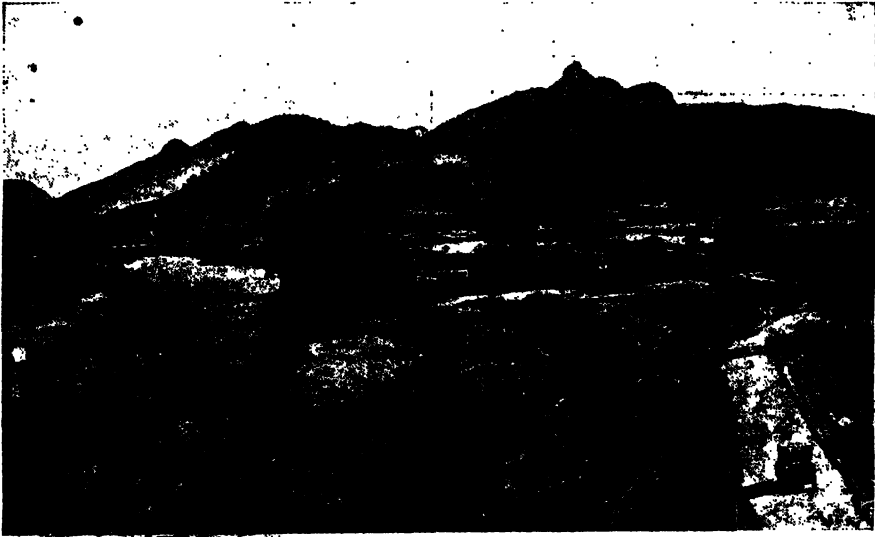

অষ্ট্রেলিয়ার-নিউ সাউথ ওয়েলসের একটি দৃশ্য ।

এই দ্বীপ-মহাদেশকে কুক ব্রিটেনের সাম্রাজ্যভুক্ত করেন । বামদিকে টুইড্ নদী । পশ্চাতে সর্বোচ্চ শিখরটি কুক নামকরণ করেছিলেন মাউন্ট ওয়ার্নিং (Mount Warning) । প্রাকৃতিক দৃশ্যের রূপ অথবা অভিমানে ঘটনালক্ষণ নিয়ে কুক তাঁর আবিষ্কৃত স্থানগুলির নামকরণ করতে ভালবাসতেন, যথা Cape Tribulation, Lizard Island, Botany Bay, Providential Channel, Mount Warning ইত্যাদি ।

ছেলেটি বলে, তার বয়েস আঠারো । তার বাবা মাটিকাটা কাজে দিনমজুরী করে । তাদের গ্রামে একটি দয়ালু মহিলার কাছে ছেলেটি সামান্য লেখাপড়া শিখেচে । তারপর সে মাঠে মজুরের কাজ করেছে ; দিন কতক একটা মূদীর দোকানে খাতা লিখত । কিন্তু এ সব তার ভাল লাগে না । সে সমুদ্রে নাবিকের কাজ করবে ।

সবাই অবিশ্বি হেসে উঠল । জাহাজের চাকুরী জোগাড় করা অত সোজা নয় । বছরদিন জলের ধারে ঘোরাঘুরি করতে হবে, তবে যদি কিছু হয় ।

কিন্তু ভবিষ্যতের কথা কেউ জানতো না, সে ছেলেটি যে সাধারণ ছেলে নয়, ভবিষ্যতে সে হবে কাপ্তেন জেমস্ কুক, প্রশান্ত মহাসাগরের কলঙ্কাস ।

দক্ষিণ প্রশান্ত মহাসমুদ্রের সে সময়ের কোনো নির্ভরযোগ্য ম্যাপ ছিল না। ১৭৬৮ সালের একখানা ঐ অঞ্চলের ম্যাপের সঙ্গে বর্তমান কালের একখানা ম্যাপের তুলনা করলে এ সকল বোঝা যাবে। দু-চারটা দ্বীপের নাম পুরানো ম্যাপে পাওয়া যায় বটে, কিন্তু তাদের অবস্থিতি স্থান সম্বন্ধে মানচিত্রকারের কোনো ধারণা ছিল না। কাপ্তেন কুক প্রশান্ত মহাসাগরের অধিকাংশ দ্বীপ আবিষ্কার করেন বল্লেও অত্যাঙ্কি হয় না।

সেক্সপিয়রের জীবনের অনেকখানিই যেমন অজ্ঞাত, কুকেরও তাই। কিছুদিন হুইটবিতে আসার পর কুক একখানা ছোট জাহাজে চাকুরী পেয়ে সমুদ্রে বার হয়েছিলেন। কিন্তু সে জাহাজের দৌড় ছিল ইংলণ্ড ও স্কটল্যান্ডের উপকূলের বন্দরগুলো পর্য্যন্ত। এই



দৈত্যের গুঁদাঙ্গুলি (Giant's Thumb), কেপ ফাউলউইণ্ড, নিউজিল্যান্ড।

কুক তাঁর গতিপথে এখানকার বায়ুর দ্বারা অত্যন্ত বাধাপ্রাপ্ত হ'য়ে 'ফাউলউইণ্ড' নামকরণ করেন।

নিকটে আসবে পৃথিবীর, সেই সময় পৃথিবীর নানাস্থানে ঘাটি স্থাপিত হয়েছিল, শুক্রগ্রহ ভাল করে পর্য্যবেক্ষণ করার অশ্ৰে।

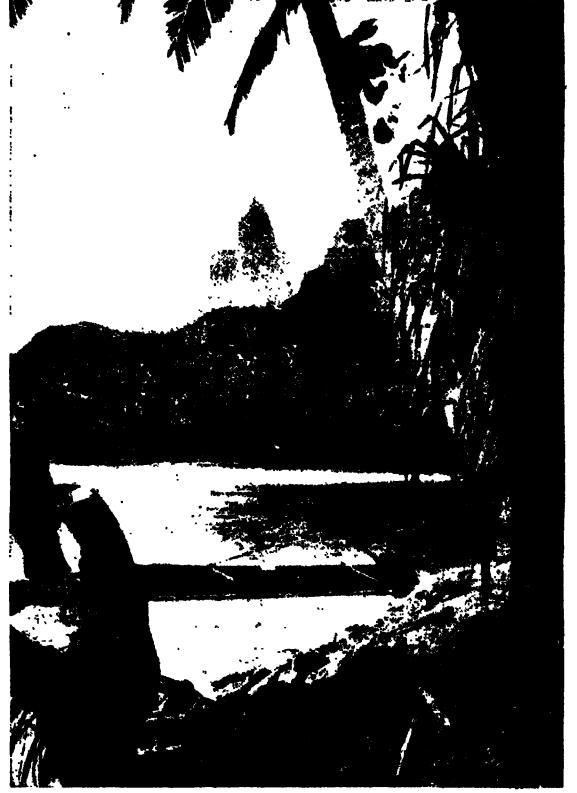

পপেটোয়াই বে এবং গীর্জা পাহাড়। মুরিয়া, সোসাইটী দ্বীপ।

জাহাজে অত্যন্ত কষ্টের মধ্যে দিয়ে, তিনি তেরো বছর কাটিয়ে দিলেন। এই তেরো বছরের বিশেষ কোন বিবরণ জানা যায় না। তবে উপকূলবর্তী সমুদ্রে ঝড়ের সঙ্গে যুদ্ধ করে, অতি অপকৃষ্ট খাদ্য খেয়ে, সামান্য একটু জায়গার মধ্যে জড়সড় হয়ে শুয়ে থেকে এবং উত্তর সমুদ্রের ভীষণ শীতবাত্যা সহ করে তিনি এমন অভিজ্ঞতা সঞ্চয় করেছিলেন, যাতে ভবিষ্যৎ জীবনে কোনো কষ্টকেই কষ্ট বলে গ্রাহ্য করতেন না।

১৭৬৯ খৃষ্টাব্দে শুক্রগ্রহ ও পৃথিবী পরস্পরের খুব নিকটে এসেছিল। তখনকার বৈজ্ঞানিক মহলে এই ব্যাপার নিয়ে খুব একটা সাড়া পড়ে যায়। শুক্রগ্রহ যখন সর্বাপেক্ষা

ঐ সালের ৩রা জুন ঐ ঘটনার দিন নির্দিষ্ট হয়েছিল। মাসগো ও আরও দু-একটা বড় সহরে খবরের কাগজে বিজ্ঞাপন দিয়ে সহরবাসীদের সন্ধ্যার পরে আগুন জ্বালতে নিষেধ করা হোল। কারণ অতিরিক্ত ধোয়ান আকাশ আচ্ছন্ন হয়ে পড়লে শুক্রগ্রহ পর্যবেক্ষণ করার সুবিধে হবে না।

ইংলণ্ডের রয়েল সোসাইটি রাজা তৃতীয় জর্জের সাহায্যে একখানা জাহাজ পাঠালেন প্রশান্ত মহাসমুদ্রের তাহিটি দ্বীপে, সেখান থেকে এই বৈজ্ঞানিক পর্যবেক্ষণের বেশী সুবিধে হবে বলে। কাপ্টেন কুকের ওপর এই জাহাজ চালানোর ভার পড়ল।

জাহাজে সে-কালের দুজন খ্যাতনামা বৈজ্ঞানিক ছিল। সার জোসেফ ব্যাক্স ও প্রসিদ্ধ উদ্ভিদবিদ লিনিয়াসের ছাত্র ডাঃ সোলানডার।

কুকের জাহাজে ৪১ জন সাধারণ মাল্লা ও ১২ জন জাহাজের কর্মচারী ছিল। অষ্টাদশ শতাব্দীর নাবিকেরা



পশুত্বের জন্মে প্রসিদ্ধ, কুকের মনে সন্দেহ ও আশঙ্কা জাগল যে, এই দায়িত্ব জ্ঞানহীন, মূর্খ লোকগুলো এত দীর্ঘ দিন সমুদ্রে শাস্তভাবে থাকবে কিনা।

জাহাজ প্লিমথ সাউথ হাডল আগষ্ট মাসের শেষে, সেপ্টেম্বর মাসের প্রথমে ম্যাড্রিরা দ্বীপে নোঙর করলে। ম্যাড্রিরাতে লোকে শুনে লে জাহাজে দুজন বড় বৈজ্ঞানিক আছে ন,

দুক স্ট্রট, নিউজিল্যান্ড। আবিষ্কারকের নাম চিরস্মরণীয় করবার জন্তু এই স্থানের এবং আরও ১৪১৩টি স্থানের নামকরণ কুকের নাম দিয়ে করা হয়েছে।

তারা প্রকৃতির সব রহস্য অবগত আছেন। বেজায় লোকের ভিড় হোল তাঁদের দেখবার জন্মে। ফ্রান্সিসকান সম্প্রদায়ের একটি মঠ এখানে ছিল। মঠের কয়েকটি সন্ন্যাসিনী এসে তাঁদের রন্ধন-একটা উপকার করবেন আমাদের? ভাল জলের বরগা কোথায় আছে খুঁজে পাচ্ছি নে। ভালো জলের বড় অভাব হয়েছে। বলে দিন না কোথায় খুঁড়লে ভাল জল পাবে?

বহু বৎসর পরে আমেরিকার ইঞ্জিনিয়ারেরা বুঝেছিলেন যে, পানামা খাল কাটানোর পূর্বে ম্যালেরিয়া জর ও পীত জরের দমন আবশ্যিক, নয়তো মজুর ও কর্মচারীর দল জরে মরে গেলে খাল কাটবে কে? কুকও তেমনি বুঝেছিলেন, শত সমুদ্র পার হয়ে যদি সুদূর প্রশান্ত মহাসমুদ্রে তাঁকে পৌঁছতে হয়, তবে প্রথম থেকেই সতর্ক হতে হবে জাহাজে স্বাস্থ্য রোগ না দেখা দেয়। টাটকা শাকসব্জি বা ফলমূল দীর্ঘকাল না খাওয়ার দরুণ এই রোগ হয় বলে কুক যখন যে বন্দরে জাহাজ থামাতেন, সেখান থেকে প্রচুর পরিমাণে ফল ও ভরিতরকারী কিনে নিতেন। কিন্তু জাহাজের মাল্লারা এ-সব খেতে রাজি হোলো না। তারা লবণাক্ত গোমাংসের বড় বড় টুকরা খেতে অভ্যস্ত এবং খোসা-লাগা

গুট মিলের বিস্কট। কাপ্তেন কুক কড়া হুকুম জারি করলেন, প্রত্যেক মান্নাকে সপ্তাহে দশ সের পিঁয়াজ খেতেই হবে। একজন মান্না আদেশ মানে নি, তাকে বারো খা বেত মারবার হুকুম হোল।

কেপ হর্ন পার হবার পরে আর কোথাও টাটকা শাক সজ্জি পাওয়া গেল না। কাপ্তেন কুক জাহাজে রাশীকৃত নারিকেল নিয়েছিলেন বাহামা দ্বীপপুঞ্জ থেকে, এবার সমুদ্রের ধার থেকে বোঝা বোঝা সবুজ ঘাস উঠিয়ে জাহাজের খোল ভর্তি করলেন। হর্ন পার হবার পরে সবাইকে কাঁচা নারিকেল ও সেই ঘাস একত্রে সিদ্ধ করে তাই খেতে বাধ্য করলেন। জাহাজে হৈ চৈ পড়ে গেল।

১৭৬৯ খৃষ্টাব্দের এপ্রিল মাসে জাহাজ টাছিটি দ্বীপে পৌঁছে গেল। নিকটবর্তী দ্বীপপুঞ্জ পর্য্যবেক্ষণ করে কুক তাদের বিবরণ লিখলেন এবং রয়েল সোসাইটির সম্মানার্থ এদের নামকরণ করলেন 'সোসাইটি দ্বীপপুঞ্জ'।

পলিনেশিয়ার এই সব দ্বীপবাসীদের সরল আচার ব্যবহার ফিল্মের কল্যাণে আমাদের সকলেরই সুপরিচিত।

কুক ও জাহাজের লোকেরা অধিবাসীদের এই প্রথম দেখে তো অবাক। একটা ছোট দ্বীপের রাণীকে ডাঃ সোলান্ডার একটা পুতুল উপহার দিলেন, তাতে সেই দ্বীপের বাহার বছর বয়সের লম্বাচওড়া জোয়ান রাজা সেই পুতুলটা দেখে এত মুগ্ধ হোল যে উক্ত বৈজ্ঞানিকের কাছে দূত পাঠিয়ে প্রস্তাব করলে, এ দেশে একটি ভাল মেয়ের সঙ্গে সে ডাঃ সোলান্ডারের বিবাহ দিতে রাজি, ঐ রকম আর একটা পুতুলের পরিবর্তে।



নিউ হেব্রাইডস অধিবাসিগণের আনুষ্ঠানিক দল। প্রত্যেক গ্রামে একটি করে নৃত্যভূমি আছে। জোয়ানরাজে অধিবাসিগণ সেই সকল ভূমিতে উপস্থিত হয়ে উৎসবাদি করে। দলটানির শব্দ কর্ণবধিরকারী।

টাছিটি পরিত্যাগ করবার পূর্বে কুক সে-দ্বীপে কমলালেবু, তরমুজ, লেবু ও আরও অনেক রকম ফলমূলের বীজ বপন করেন। বনে কয়েকটা মুরগী ও কুকুর ছেড়ে দিয়েছিলেন। যে যে দ্বীপে তিনি গিয়েছিলেন, প্রায় সব স্থানেই সর্কাগ্রে তিনি কিছু ফলের বীজ ছড়িয়ে দিতেন। এ থেকে পরবর্তী কালে অনেক দ্বীপের উদ্ভিজ্জ সংস্থানের প্রকৃতি বদলে যায়। টাছিটি দ্বীপে হুজন মান্না জাহাজ ছেড়ে কোথায় পালিয়ে গেল।

কুক তাদের ছেড়ে যেতে রাজি হোলেন না, দ্বীপের সর্দারদের সাহায্যে অনেক অহুসঙ্কানের পরে উপকূল থেকে বহুদূরে এক নিভৃত পার্কত্য অঞ্চলে তাদের পাওয়া যায়। তারা এর মধ্যে সে দেশের দুটা মেয়ে বিয়ে করে দিব্যি সংসার পাতিয়ে বসেচে।

তারা বলে, কি হবে জাহাজে চাকরী করে ? বেশ আছি।

মেয়ে দুটা দেখা গেল বেশ গৃহকর্মনিপুণ। রুটীফলের গাছ থেকে ফল সংগ্রহ করে সৈকতে পারে, বেশী কথাবার্তা বলে না, গাছের ছাল থেকে কাপড় তৈরী করতে ও নারকেলের ছোবড়া থেকে মাছ ধরবার হুতো পাকাতে তারা একেবারে ওস্তাদ। স্ততরাং মাল্লা দুটা স্মখেই আছে, কেবল অভাব অমুভব করে তামাকের জন্তে। তামাক জিনিসটা এ-সব দেশে একেবারে অজ্ঞাত। এমন স্মখের ঘরকন্না তাদের, কাপ্তেন কুক ভেঙে দিয়ে তাদের ধরে আনলেন জাহাজে। পালাবার শাস্তি বারো ঘা করে বেত। হায় নির্ধূর সংসার !

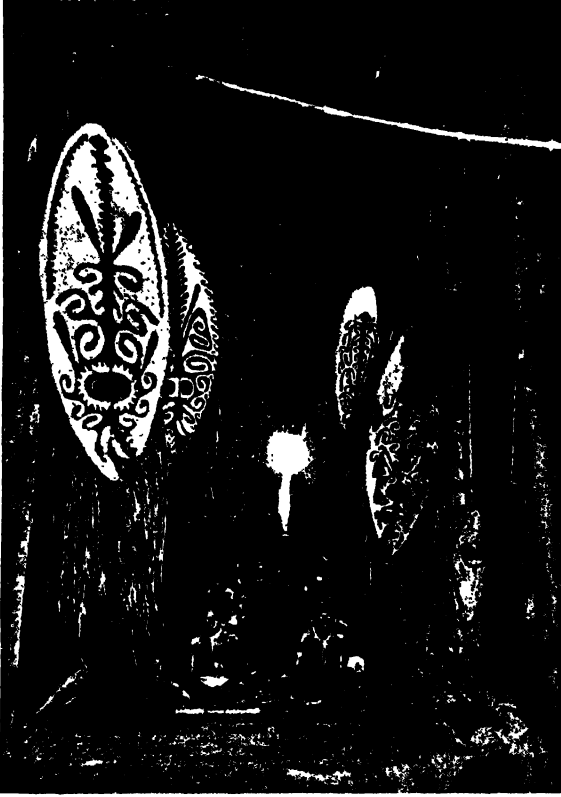

ডুবু অর্থাৎ ক্লাবগৃহের ভিতরকার দৃশ্য।

এই সব ক্লাবগৃহে বহু সংখ্যক বড় বড় মুখস, ঢাল, তন্নোয়াল এবং অন্যান্য অস্ত্রাদি রক্ষিত থাকে। ছবিতে মাচার উপর বহু সংখ্যক মাথার খুলিও সঞ্চয় করে রাখা হয়।

পূর্ক উপকূলে ওই স্থানে কাপ্তেন কুক জাহাজ নোঙর করেন। কিন্তু কোনো মাওরী জাহাজের কাছে আসতে রাজী হয় না। তারা বলে পাঠালে—শ্বেতকায় মাহুঘেরা যে নরখাদক নয় তার প্রমাণ কি ?

ক্রমে মাওরীদের ভয় দূর হল, জাহাজের নাবিকেরা মাওরীদের গ্রামে গিয়ে দেখলে, তারা অপ্রত্যাশিত রূপে পরিষ্কার পরিচ্ছন্ন। তাদের বড় বড় নৌকা আছে, দূর সমুদ্রপথে এই সব নৌকায় যাওয়া যায়। মাওরীদের গ্রাম অত্যন্ত সুরক্ষিত এবং তাদের স্বাস্থ্যবিধি এত ভাল যে, স্পেনের রাজার প্রাসাদেও তা দুর্লভ।

কুকের বিবরণ পড়লে জানা যায়, মাওরীদের তিনি খুব অশ্রদ্ধার চোখে দেখেন নি। একবার জাহাজের এক

একদিন একটা লোক ছুটে এসে জানালে, দ্বীপের সর্দার অত্যন্ত অসুস্থ হয়ে পড়েচে হঠাৎ—বোধ হয় আর বাঁচবে না। ডাঃ সোলেনডার রোগী দেখতে গেলেন। সর্দার টুবুরাই খুবই অসুস্থ বটে, রোগ যে কি কিছুতেই নির্ণয় করা যায় না। শেষে অন্তসন্ধানে জানা গেল, জাহাজের এক নাবিকের কাছে খানিকটা তামাকের পাতা চেয়ে নিয়ে, সর্দার সেটা গিলে খেয়ে ফেলেছিল—তারপরই এই অবস্থা। ডাঃ ব্যাক রোগীকে খুব বেশী করে ডাবের জল খাওয়াতে বলে চলে এলেন, অল্পক্ষণের মধ্যেই রোগী সুস্থ হয়ে উঠল।

সোসাইটি দ্বীপপুঞ্জ ছেড়ে কুক পশ্চিমমুখে রওনা হয়ে ১৫০০ মাইল সমুদ্র পার হয়ে নিউজিল্যান্ডে এসে পৌঁছলেন। কুক নিউজিল্যান্ডে যাবার পূর্বে ইউরোপের ভূগোলবেত্তাগণের নিকটও ও অঞ্চলের ভূমিসংস্থান সম্বন্ধে ধারণা খুব স্পষ্ট ছিল না, অনেকে বিশ্বাস করতো, ইউরোপ বা এশিয়ার মত দক্ষিণ দিকেও একটা মহাদেশ আছে। এই সব ধারণার সত্যতা পরীক্ষা করবার আগ্রহে কুক অমুকুল বাতাস পরিত্যাগ করে দূর অজানা মহাসমুদ্রের বুকে পাড়ি দেন।

প্রথমে তাঁরা নিউজিল্যান্ডের আদিম অধিবাসী মাওরীদের নরমাংসপ্রিয়তা দেখে স্তম্ভিত হয়ে গেলেন। এখন যেখানে পিকবর্ণ সহর, নিউজিল্যান্ডের উত্তর

নাবিক কি একটা জিনিষ চুরি করে এনেছিল মাওরীদের গ্রাম থেকে। কুক অপরাধীর উপর বারো খা বেত্রদণ্ডের ব্যবস্থা করেন।

শুধু অজ্ঞাত অঞ্চলের ভৌগলিক সংস্থান নিয়ে ব্যস্ত থাকলে, কাপ্তেন কুককে কেউ দোষ দিতে পারতো না, কারণ প্রকৃতপক্ষে কুকের প্রধান উদ্দেশ্য তাই ছিল বটে।

কিন্তু কুকের প্রতিভা ছিল বহুমুখী। কুক মাওরীদের সামাজিক ভোজের বর্ণনা করেছেন, পাখীর গানের বিবরণ লিখেছেন, তার মধ্যে এক ধরণের পাখীকে তিনি বলেছেন, ‘ঘণ্টা পাখী’—বনের মধ্যে ঠিক যেন রূপোর ঘণ্টা বাজতে মনে হয়, পাখীটি যখন ডাকে। একটা পাহাড়ের ছবি এঁকেছেন এবং নিউজিল্যান্ডের সমুদ্র উপকূলের বালিতে কত ভাগ লোহা, কত ভাগ সিলিকন মিশ্রিত আছে, তার রাসায়নিক বিশ্লেষণ করেছেন। পৃথিবীর সাহিত্যে কুক



বোয়া নাই

এইখানে ভাষা নিয়ে মিশনারীগণকে ভারী বিপদে পড়তে হয়। পাপুয়ানদের প্রত্যেক গ্রামের ভাষা আলাদা। এমন বহু কথা আছে যার উচ্চারণ এক কিন্তু অর্থ বিভিন্ন। একটি মিশনারী—যিনি নিয়মিত কাছাকাছি দুটি গ্রামে প্রচারকার্য করতেন—সর্বদা একটি কথাকে ভ্রমাত্মক অর্থে ব্যবহার করতেন। এক গ্রামে সে কথাটির অর্থ স্বর্গদূত কিন্তু অল্প গ্রামে লাল আলু!

একজন শ্রেষ্ঠ ভ্রমণ-বৃত্তান্তলেখক, নতুন দেশের খুঁটিনাটি বর্ণনা খুব কম বইয়ে পাওয়া যায়। ইংলণ্ডে সঞ্চে করে নিয়ে যাবার জন্তে তিনি ৪০০ শত প্রকারের গাছপালা ও নানা রকমের সামুদ্রিক মাছ সংগ্রহ করেন।

কুকের পূর্বে প্রসিদ্ধ নাবিক আবেল টাসম্যান এই দ্বীপ আবিষ্কার করেন কিন্তু জগতে রচোথের সামনে তাকে এমন ভাবে তিনি ধরেন নি।

কুক সাড়ে ছ’মাস ধরে সমস্ত নিউজিল্যান্ডের উপকূলভাগে জাহাজ নিয়ে ঘুরে বেড়িয়ে প্রত্যেক স্থানের সমুদ্রজলের গভীরতা, চড়া বা প্রবাল-বাঁধের অবস্থান ইত্যাদি সহ তাদের চার্ট তৈরী করেন। তবুও তো সে সময় আধুনিক কালের অনেক উন্নততর বৈজ্ঞানিক যন্ত্রপাতির অভাব ছিল।

উনবিংশ শতাব্দীতে একদল ফরাসী ভৌগলিক এই সব অঞ্চল পরিভ্রমণ করে, কাপ্তেন কুকের প্রস্তুত চার্ট ও ম্যাপের সত্যতা সম্বন্ধে অমূল্যসন্ধান করেন এবং তাঁদের দলপতি পরে বলেছিলেন—কাপ্তেন কুকের চার্ট এত নিখুঁত যে, আমাদের অত্যন্ত বিশ্বস্ত হতে হয়েছে। সেকালে এত নিখুঁতভাবে চার্ট তৈরী করা কিরূপে সম্ভব হয়েছিল।

কুক দেশে ফিরবার সময়ে সোসাইটি দ্বীপের একজন অধিবাসীকে সঙ্গে নিয়ে এলেন। লোকটার নাম ওমাই। বিলেতে হৈ হৈ পড়ে গেল। তার আগে বিলেতের লোকে এমন ধরণের মানুষ দেখেনি। কাউপার তার উদ্দেশ্যে কবিতা লিখলেন, সার জোশুয়া রেনল্ডস্ তার ছবি আঁকলেন। ডাঃ জনসন্ তাকে একদিন নিজের বাড়ী

নিমন্ত্রণ করে তার সঙ্গে এক টেবিলে আহার করলেন। প্রশান্ত মহাসাগরীয় দ্বীপপুঞ্জের খুব কম অধিবাসীর অদৃষ্টে এমন সম্মান জুটেছে।

বড় বড় লোকের ড্রইংরুমে লণ্ডনের অভিজাত সম্প্রদায়ের বড় বড় বাটিতে ওমাই নিমন্ত্রিত হয়ে যেতে লাগল। এমন সম্মান ও স্নযোগ পেয়েও ওমাই কিন্তু একটুও বদলালো না। শেখার মধ্যে ওমাই খুব ভালো দাবা খেলতে শিখলে। সে সময়ের অনেক ওস্তাদ দাবা-খেলোয়াড়কে ওমাই খেলায় হারিয়ে দিয়েছিল।

পুনরায় সমুদ্র ভ্রমণে বহির্গত হয়ে কুক ওমাইকে তার নিজের দেশে পৌঁছে দিলেন। তাকে বেশ ভালো একখানা বাড়ী তৈরী করে দেওয়া হল, নাবিক-বন্ধুরা তাকে সত্য মাল্লের ব্যবহার্য্য বাসন পত্র দিলে—কুক তাকে একখানা বাগান করে দিলেন এবং নানারকম ফলমূলের বীজ উপহার দিলেন। লোকটা কিন্তু ঘর-গৃহস্থালীর কাজে আদৌ মন না দিয়ে বাড়ীর সামনে লোক জড় করতো ও দিন রাত তাদের বিশেষতঃ গ্রামের তরুণীদের প্রশংসমান দৃষ্টির সামনে মহা আনন্দে বিলেত থেকে আনা একটা হারমোনিয়ম বাজিয়ে গান গাইত।

১৭৭৯ খৃষ্টাব্দের ফেব্রুয়ারী মাসে ছাওমাই দ্বীপবাসীদের হাতে কাপ্তেন কুক নিহত হন।

ওয়েষ্ট ইণ্ডিজ দ্বীপপুঞ্জ

(লা সিবা)

ওয়েষ্ট ইণ্ডিজ দ্বীপপুঞ্জের অনেক দ্বীপেই কলার চাষ প্রচুর পরিমাণে হয়। কলার ব্যবসায়ের জন্ত সে সব দেশ টিকিয়া আছে এবং দেশের সমস্ত মূলধন ও পরিশ্রমের বারো আনা অংশ কন্দলী উৎপাদন ও রপ্তানী কার্যে নিয়োজিত হইয়া থাকে। জনৈক আমেরিকান ভ্রমণকারীর নিম্নলিখিত বিবরণটী হইতে আমরা ইহার একটি সুন্দর ছবি পাই—

উবার অরুণ রাগ পূর্বাকাশে সবে দেখা দিয়াছে।

আমরা হন্দ্রাস দ্বীপের উপকূল বাহিয়া লা সিবা বন্দরের দিকে চলিয়াছি।

উপকূল ভাগ অত্যন্ত সংকীর্ণ এবং বালুময়। তার পিছনে উচ্চ পর্বতমালা, আকাশের রং তখনও নীল হয় নাই, কিন্তু পর্বতের মাথাগুলি রাঙা হইয়া আসিল।

একটু পরেই সূর্য উঠিল, এবং সূর্যোদয়ের সঙ্গে সঙ্গে আকাশ ও সমুদ্রের রং যেন কোন ইলেক্ট্রাল দণ্ডের স্পর্শে বেমালাম বদলাইয়া গেল। আকাশ হইল ঘন নীল, সমুদ্রও ঘন নীল—উপকূলে যা এতক্ষণ ছিল কৃষ্ণবর্ণ জমাট অন্ধকার, এইবার তাহা হইল ঘন সবুজ অরণ্যানী। সকালের কুয়াসাও কাটিয়া গেল।



কলা বহন করে রেলগরেতে নিয়ে যাওয়া হইতেছে।

উপকূলের বনের রং আরও সবুজ হইল—। কেবল মাঝে মাঝে সাদা বনফুলের রাশি যেখানে বনের মাথা আলো করিয়া রাখিয়াছে, বনের সেই অংশ ছাড়া।

আমাদের চারিপাশে কিন্তু কোনো শব্দ নাই, কাহাকেও নড়িতে চড়িতে দেখা যায় না। এত সকাল, যে বোধ হয় শয্যাভ্যাগ করিয়া অনেকেই ওঠে নাই।

উপকূলের এত কাছ ঘেঁসিয়া আমরা চলিয়াছি যেন জঙ্গলের গাছপালার পাতা হাত বাড়াইলেই পাওয়া যায়। এমন সময় জাহাজের লোকে চীংকার করিয়া উঠিল, 'লা সিবা'।

দূরে দিগন্তের কোলে এক পোঁচ কালো কালির মত কি একটা ব্যাপার দেখা যাইতেছিল বটে। উপকূলে জঙ্গলের ফাঁকে ফাঁকে মাঝে মাঝে গ্রাম দেখা যাইতে লাগিল; সবুজ নারিকেল-কুঞ্জের মধ্যে পাতায় ছাওয়া ছোট



কলার চাষে জনসেচন করা হইতেছে।

আর কি ভয়ানক জঙ্গল সেই সব পর্বতের সান্নিধ্যশে! দ্বীপের আভ্যন্তরীণ কোনো দৃশ্য কৌতূহলী বৈদেশিক ভ্রমণকারীর চোখে না পড়ে, সেজন্ত প্রকৃতি যেন সবুজ যবনিকার আড়ালে ও-দিকটা ঢাকিয়া রাখিয়াছে। উঃ কি ভীষণ গুমট গরম এই সকাল বেলাতেই! বেলা এখনও আটটা হয় নাই, কিন্তু এরই মধ্যে রাস্তায় চলে কার সাধ্য? উষ্ণ-দেশের প্রচুর সূর্যালোক আমাদের পক্ষে একদিকে যেমন অতি লোভনীয়, এই অসহ্য উত্তাপ তেমনি কষ্টদায়ক। পথের ধারে একটা সৈজ্ঞাবাস, কতকগুলি ছন্নছাড়া মন্দির সৈজ্ঞ ভার সামনে প্রাভাতিক কুচকাওয়াজের চেষ্টায় আছে। চারি

ছোট কুটার। দু-একটা কুটারের ভিতর হইতে সুরু ধোঁয়ার রেখা ঘুরিয়া ঘুরিয়া উপরে উঠিতেছে।

সম্মুখে ক্রমে একটা কাঠ ও লোহার তৈরী জেটি ও জেটিতে বসানো বড় বড় মাল উঠাইবার লৌহযন্ত্র স্পষ্ট হইয়া ফুটিতে লাগিল। উপকূলের এই বগ্ন সৌন্দর্য্যের পাশে হঠাৎ এই বিংশ শতাব্দীর যন্ত্র-সভ্যতার প্রকৃষ্ট চিহ্নগুলি যেন বড় বিসদৃশ ও দৃষ্টিকটু ঠেকিল। সূখের বিষয় এই যে তাহারা জঙ্গলকে ঠেলিয়া দূরে সরাইয়া দিতে পারে নাই, জঙ্গলই তাহাদের চাপিয়া রাখিয়াছে। জঙ্গলের ফাঁকে ফাঁকে এক সারি সাদা রংয়ের ঘর বাড়ী, বোধ হয় বা গুদাম কিংবা জেটি আপিস। নারিকেল বনের নীচে কালো কয়লার স্তুপ।

ইহাদের পিছনে কিন্তু আর কিছু দেখা যায় না, উপকূলের অপেক্ষাকৃত নিম্ন শৈলরাজির পিছনে খুব উঁচু পাহাড়-পর্বত,

ধারাই মাটির বাড়ী। খড়ে বা নারিকেল পাতায় ছাওয়া। ময়লা কাপড় পরা ছেলে মেয়ে বাড়ীর সামনে রাস্তায় খুলায় খেলা করিতেছে। লাল টালির ছাত-ওয়ালা বাড়ীগুলি বোধ হয় গবর্ণমেন্টের, কারণ এসব অঞ্চলে অনবরত বিদ্রোহের ফলে তাদের দেওয়ালগুলির গায়ে বাঁঝরা হইয়া আছে। যেন নদীর পাড়ে পাখীর বাসার গর্ত।

এই হইল 'লা সিবা'র সাধারণ অবস্থা। এই রাজনৈতিক অবস্থায় দেশের ব্যবসা-বাণিজ্যের খুব বেশী উন্নতি হওয়া সম্ভব নয়। কলার চাষ না থাকিলে দেশের অর্থনৈতিক অবস্থা অত্যন্ত খারাপ দাঁড়াইত।

যে কয়েকটি আমেরিকান ও ইউরোপীয় ধনী এখানে মূলধন ফেলিয়াছে, বর্তমান 'লা সিবা' তাহাদেরই সৃষ্টি।



প্যানামা, হোম্বুরাসে স্থানীয় অধিবাসীদের একটি গ্রাম।

তাহাদেরই অর্থে ও যত্নে এই জঙ্গলের মধ্যে ইলেকট্রিক আলো জলিতেছে, কংক্রিটের ঘর বাড়ী, গুদাম ও জেট তেরী হইয়াছে, রাস্তার উপর পিচ ঢালা হইয়াছে। তাহাদেরই অর্থে এখানে ব্যাক গড়িয়া উঠিয়াছে, ক্লাবে টেনিস খেলা চলে, এবং বড় বড় তাল জাতীয় গাছের তলায় প্রফুল্লিত বুগেনভিলিয়া ফুলের আড়ালে কাঠের সুদৃশ্য বাংলাগুলি তাহাদেরই।

'লা সিবা'র গৌরব কদিনার কিছুই নাই, না আছে ইহার গৌরবময় অতীত, না আছে এখানে কোন প্রাচীন গির্জা, কি রাজপ্রাসাদ। কদলীই এখানকার সকল ঐশ্বর্য ও সকল আধুনিকতার মূলে। সুতরাং এখানকার কদলী-ক্ষেত্রগুলি দেখিবার ইচ্ছা আমাদের পক্ষে খুবই স্বাভাবিক।

জেটির সঙ্গেই ছোট রেল লাইন। এই রেল লাইন বিভিন্ন কলা বাগানে গিয়াছে।

আমরা ট্রেণে উঠিয়া কলাবাগান দেখিতে চলিলাম। দেখিলাম দেশের অভ্যন্তরে সমগ্র ক্ষেত্র, সমগ্র উপত্যকা, নদীতীর জুড়িয়া শুধুই কলাবাগান। না দেখিলে লা সিবার কলা বাগানের বিশালত্ব বুঝিবার উপায় নাই। আমাদের ধারণা ছিল না যে কলাবাগান এত বিস্তৃত, এত বিরাট হইতে পারে।

ছোট রেল লাইন বাহিয়া আমাদের ট্রেণ অগ্রসর হইতে লাগিল। রেল লাইনের ধারে নানা জাতীয় কলার বাগান। কোনো বাগানে কলাগাছ দুই তিন হাতের বেশী লম্বা নয়, কোনো বাগান হয়তো জঙ্গল কাটিয়া সম্প্রতি তৈরী করা হইয়াছে, কোনো বাগানে প্রতিগাছে কলায় কাঁদি পড়িয়াছে, মাইলের পর মাইল শুধুই এই দৃশ্য। কোনো বাগানে প্রত্যেক গাছেই মোটা বুলিতেছে।

কলার কাঁদি গাছে পাকানোর নিয়ম নাই। কাঁদি পুষ্ট হইয়া উঠিয়াছে যে সব বাগান, সেখানে কৃষকায় স্ত্রী ও পুরুষ মজুরেরা অস্ত্র দিয়া কাঁদি কাটিয়া গাছ হইতে নামাইতেছে এবং অতি সন্তর্পণের সহিত রেলপথের পার্শ্বস্থ বড় বড় কলার পাতায় ছাওয়া গুদামের মধ্যে রাগিতেছে। মাঝে মাঝে আমাদের ট্রেণ পাশের লাইনে রাখা হইতেছিল, বন্দর-গামী কলা বোঝাই মাল-গাড়ীকে রাস্তা দিবার জন্ত।

অনেক জায়গায় নূতন কলাবাগানের জমি তৈরী করিবার জন্ত জঙ্গল আশ্রয় লাগাইয়া পরিষ্কার করা হইতেছে। বহু-দ্রব্যাপী দগ্ধ ও অর্ধদগ্ধ গাছের গুড়ির মধ্যে ছু একটা বৃহৎ বনস্পতি দাঁড়াইয়া আছে, স্বভাবতঃ তাহাদের মূল্যবান কাঠের জন্ত তাহাদিগকে নির্মূল করা হয় নাই।



আহাজে চালান বেওয়ার জন্ত কলার কাঁদি কাটা হইতেছে।

ছু একটা কলার বাগান পরিত্যক্ত অবস্থায় দেখা গেল। চার পাঁচ শত একর জুড়িয়া এক একটা কলার বাগান জঙ্গল হইয়া পড়িয়া আছে। এ সব স্থানের মাটা এমন যে কিছুদিন পড়িয়া থাকিলেই আগাছায় জঙ্গলে পরিয়া যায়। পরিত্যক্ত বাগানগুলিতে কলার ঝাড়ের তলার নীচু আগাছায় জঙ্গল এত ঘন যে কাটিয়া পরিষ্কার না করিলে তাহাদের মধ্য দিয়া যাতায়াত অসম্ভব।

কিন্তু কলার বাগান যত বড়ই হউক, লা সিবার জঙ্গলকে ইহা তাড়াইতে পারে নাই। জঙ্গল এখানে মিজের

প্রভুত্ব এখনও হারায় নাই। রেল লাইনের দূরে নিকটে খন নিস্তর জঙ্গলের গাছপালা যেন সব সময় মানুষের সঙ্গে প্রতিদ্বন্দ্বিতা করিতেছে।

জঙ্গলের এই প্রভুত্ব আরও বাড়িয়াছে এইজন্য, যে, এখানে মানুষের বাস খুবই কম। এখনও বর্ষাকাল সুরু হয় নাই, নদীনালা জলহীন। একটা পাহাড়ী নদীর শুষ্ক খাত বাহিয়া জনৈক দেশী কুলীর সর্দার বাগান পরিদর্শনে চলিয়াছে। আরও অনেক দূর গেলে তবে দেখা গেল হয়তো জনৈক ইণ্ডিয়ান বালক একটা গাধা হাঁকাইয়া কোথায় খাইতেছে। তিন চার মাইলের মধ্যে এই দুটা মানুষ দেখা গেল, মধ্যে কেবল জঙ্গল আর জঙ্গল।

কলাবাগান যেখানে আছে সেখানে, জঙ্গল দূরে সরিয়া গিয়াছে এই পর্য্যন্ত, কিন্তু একেবারে অন্তর্হিত হয় নাই। এদেশে জঙ্গলকে সম্পূর্ণরূপে হঠানো বড় সোজা কথা নয়।

ট্রেন ছোট একটা ষ্টেশনে দাঁড়াইল। সম্ভবতঃ এঞ্জিনে জল লইবে।

ষ্টেশনের কাছে খানকতক খড়ের ঘর। ঘরের সামনে গুটিকতক কৃষকায় বালক বালিকা ধূলার উপর বসিয়া খেলা করিতেছিল। খেলা ফেলিয়া তাহারা গাড়ী দেখিতে দৌড়িয়া আসিল এবং আমাদের দেখিয়া কৌতূহলের সহিত আমাদের দিকে চাহিয়া রহিল।

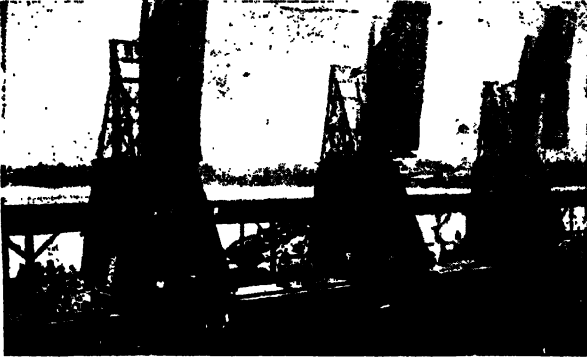

জেটির উপর কদমী বহনকারী বিলম্ব বড় বড় যন্ত্র।

আমরা নামিয়া ছোট একটা বোটে চড়িলাম। জেটির কাছে কলা রাখিবার অনেকগুলি গুদাম। জন কয়েক ইণ্ডিয়ান ও নিগ্রো কুলী জেটিতে কাজ করিতেছে। আমাদের তো দেখিয়া মনে হইল এখানে কিছুই কাজ করিবার নাই, উহার শুধু দাঁড়াইয়া দাঁড়াইয়া রোদ পোহাইতেছে। এ যেন ঘূমের দেশ। এই ভীষণ জঙ্গলে এখানে মানুষকে ঘুম পাড়াইয়া রাখিয়াছে।

নদীর উজানে আমরা চলিয়াছি। আবার সেই নিস্তরতা, আবার সেই জঙ্গল। এবার যেন আরও বেশী। নদীর দুই তীরে এবার আর মনুষ্যবাসের চিহ্ন নাই। শুধুই জঙ্গল। বড় বড় গাছ জলের ধার পর্য্যন্ত গজাইয়াছে। বড় বড় লতা এডালে ওডালে জড়াজড়ি করিয়া বন আরও দুস্তবেশ করিয়া তুলিয়াছে। বনে ছ একটা বীদর ছাড়া অস্ত্র জানোয়ার দেখা গেল না।

পরদিন আমরা সমুদ্রের ধারে ফিরিলাম।

চার পাঁচখানা কলা বোঝাই মালগাড়ী ইতিমধ্যে জেটির ধারে আসিয়া লাগিয়াছে। অনেকগুলি জাহাজও কলার কাঁদির বোঝা তুলিবার জন্য প্রস্তুত হইয়া দাঁড়াইয়া আছে। একখানা ট্রেন আসিয়া জেটির সাইডিং লাইনে

কলার বাগানের শ্রমিক ছাড়া এখানে অস্ত্র মানুষের মধ্যে এক ইহাদেরই যা দেখিলাম। এঞ্জিন জল লওয়া শেষ করিয়া আবার চলিল। এবার গাড়ী যেন নীচের দিকে নামিতেছে। পাহাড় কাটিয়া রাস্তা করা হইয়াছে। রেলপথের দুধারে এখানে ভীষণ জঙ্গল। লম্বা লম্বা ডালপালা প্রায় চোখে মুখে আসিয়া ঠেকে। আমরা জানালা বন্ধ করিয়া দিলাম, জানালায় কাচের গায়ে ডালপালা ঠেকিয়া খড় খড় শব্দ করিতে লাগিল।

জঙ্গল ছাড়াইয়া আবার একটা খুব বড় কলা বাগান। তার পরেই নদী।

নদীর ধারে জেটির পাশে আসিয়া ট্রেন দাঁড়াইলে

জাহাজের সঙ্গে সমান্তরাল ভাবে দাঁড়াইল। নিগ্ৰো কুলীরা গাড়ীর দরজা খুলিতেই দেখা গেল শুপীকৃত কলার কাঁদি থাকে থাকে মালগাড়ীর ছাদ পর্যন্ত ঠাসা রহিয়াছে। কুলীর দল ব্যস্ত সমস্ত ভাবে কলা নামাইতে লাগিল। মাল উঠাইবার কলগুলি ঘড় ঘড় শব্দে জেটির ধার হইতে মাল তুলিয়া জাহাজে ফেলিতে লাগিল। চারিধারে এবার দেখিলাম খুব ব্যস্ততা,—খুব হৈ চৈ।

কুলীরা সকলেই নিগ্ৰো ও ইণ্ডিয়ান, দু একজন তদারককারী কর্মচারী দেখিলাম তা শিক্ষিত নিগ্ৰো। ইহারা জেটির মুখে দাঁড়াইয়া নোট বইতে কলার কাঁদির হিসাব রাখিতেছে। মাঝে মাঝে ইহাদের মধ্যে কেহ হয়তো একটা কলার কাঁদি নামাইয়া পরীক্ষা করিয়া দেখিতেছে, কলা পাকিয়াছে কিনা। কাঁদিতে পাকা কলা থাকিতে দিবার নিয়ম নাই। কারণ তাহা হইলে অল্প অল্প কলার ছড়াগুলিও শীঘ্র শীঘ্র পাকিয়া যাইবে। তাই ইহাদের কাজ হইতেছে পাকা কলা বাহির করিয়া সেগুলি কাঁদি হইতে ছিঁড়িয়া বাদ দেওয়া।

চল্লিশ হাজার কলার কাঁদি বোঝাই হইয়া গেলে আমাদের জাহাজ বন্দর ছাড়িয়া বাহিরের মুক্ত সমুদ্রের অভিমুখে চলিল।

ভারত-সমুদ্রের দ্বীপ

বিচিত্র পৃথিবীর বিচিত্রতর ইতিহাসের 'পতন-অভ্যুদয়-বন্ধুর পন্থা'র মধ্যে কত জাতি, কত সভ্যতা সমুদ্রবক্ষে জলবুদুদের মত ভাসিয়া উঠিয়াছে, আবার অদৃশ্য হইয়াছে। এ জাতির সহিত সে জাতির, এ সভ্যতার সহিত সে সভ্যতার—সমগ্র মানবেতিহাস যুগ যুগ ধরিয়া কি ইহারই ঠাসবুনানির আশ্রয় আঁকিয়া চলিতেছে? ভারত-সমুদ্রের একটি ক্ষুদ্র দ্বীপে ইংরাজ ও ফরাসী ইত্যাদি জাতির ঐতিহ্যে এবং দুর্দর্শ বোম্বেটে ও নিগ্রো ক্রীতদাসের বর্গসঙ্করে রচিত ক্ষুদ্রতর একটি জাতি—ক্রিয়োল; তাহাদের জেলেরা পর্যন্ত অত্যন্ত পরিষ্কার-পরিচ্ছন্ন, ধার্মিক, দয়ালু ও সরল, কিন্তু মেয়েদের মধ্যে বিলাসিতার প্রাচুর্য্য খুব বেশী, অবস্থার অতিরিক্ত তাহারা সাজপোষাক করে, ফরাসী গন্ধদ্রব্য ব্যবহার করে,



সেচিলিস : মাছি উপকূলের এক অংশ।

স্বাসিত সিগারেটের ধূমপান করে, অথচ কদাচিৎ শ্রীলতা ও শোভনতার সীমা অতিক্রম করে,—এই অর্ধ-সভ্য, অর্ধ-ব্রহ্ম জাতির একটি কৌতূহলোদ্দীপক পরিচয় এই রচনায় পাওয়া যাইবে।

ভারত মহাসমুদ্রের কয়েকটি দ্বীপের প্রাকৃতিক দৃশ্য অত্যন্ত চমৎকার। কিন্তু সাধারণ জাহাজের চলাচলের পথ হইতে অনেক দূরে অবস্থিত বলিয়া অনেকেই সেগুলি সম্বন্ধে কোন খবর রাখেন না। যে ছ' একখানা ইংরাজি ভ্রমণ-সংক্রান্ত পত্রিকাতে মাঝে মাঝে ইহাদের কথা পাওয়া

সমুদ্রের ঢেউ প্রস্তরময় বেলাভূমিতে আছাড় খাইয়া পড়িতেছে।

সমুদ্রের জল হইতেই বিশাল গ্রানাইটের পর্বত আকাশ-পানে ঠেলিয়া উঠিয়া রাত্রির অন্ধকারে মিলাইয়া গিয়াছে। সমুদ্র-তীরের কঠিন পাষণ ভেদ করিয়া একটি মাত্র নারিকেল গাছ কি করিয়া বৃদ্ধিত হইল, কোথা হইতে রস সংগ্রহ করিল, তাহার ইতিহাস সে-ই জানে।

এই সব দ্বীপে প্রাচীন জাতির প্রেতাঙ্গারা বাস করে না। কোন প্রাচীন দিনের সভ্যতার অস্তিত্ব খুঁজিয়া এখানে পাওয়া যাইবে না। ইহাদের ইতিহাস বড় জোর সপ্তদশ শতাব্দী পর্যন্ত পৌঁছিতে পারে। সে ইতিহাসের নামক-নারিকা রাজা-রানী বা রাজপুত্র নহেন, তাহারা প্রায়ই সামুদ্রিক দস্যু; এখানে তাহাদের একটা বড় ঠাঁটি ছিল এবং তাহারা লুণ্ঠরাজ, গালাগালি, জুয়াখেলা, হত্যা, মত্তপান প্রভৃতিতে সর্বদা মত্ত থাকিত।

স্মরণ্য বৃথা যাইতেছে, এই সকল দ্বীপের প্রাচীন ইতিহাস দুর্দর্শ বোম্বেটেদের ইতিহাস মাত্র। জগতে চির-

কাল কিছুই স্থায়ী নয়, সপ্তদশ শতাব্দীর শেষে ফরাসীরা আসিয়া বোম্বেটেদের ধ্বংস করিল। পরে তাহারাও চলিয়া গেল, আসিল ইংরাজ। ইংরাজদের সঙ্গে নিগ্রো ক্রীতদাস আমদানি হইল, পূর্ণ শাস্তি স্থাপিত হইল। এ কথা স্বীকার করিতেই হইবে, স্থানীয় ক্রিয়োল অধিবাসীরা খুব সুখেই আছে। ভারত-সমুদ্রের চেউ ও বড় দ্বীপের প্রাচীন অপ্রীতিকর স্থিতি বেমানাম ধুইয়া মুছিয়া ফেলিয়াছে। এখন আছে কেবল সমুদ্রজলের ও পচা নারিকেল-খোলার গন্ধ।

পর্বতের মাথায় নারিকেল গাছের মধ্যে জ্যোৎস্না পড়িয়াছে, দৈত্যের হাতের লঠনের আলোর মত। নীচে পুকুরের জলের মত স্থির সমুদ্র জ্যোৎস্নায় চিক্ চিক্ করিতেছে। বন্দরের সম্মুখে প্রবালময় তটভূমি যেন হিংস্র দস্তপাটি বিকশিত করিয়া আছে, দস্তপংক্তির ফাঁকে ফাঁকে ফেণ-চিহ্ন।

পাহাড়ে একটি অপেক্ষাকৃত সমতল স্থানে আমি শুইয়া সমুদ্র দেখিতেছিলাম, প্রবালময় তটভূমিতে জ্যোৎস্নার খেলা দেখিতেছিলাম, পোতাশ্রয়ের বাহিরের সমুদ্রে কয়েকটি ক্রিয়োল জেল-ডিক্রির মাছ ধরা দেখিতেছিলাম।

মাহি বন্দরে আজ আমার শেষ-রজনী। তাই অনেক পুরাতন দিনের কথা শুইয়া শুইয়া ভাবিতেছিলাম। প্রথম বেদিন আসিলাম, সেদিনের কথা বেশ মনে পড়ে। ইউরোপ হইতে ডাক-ষ্ট্রিমারের নিম্নতম শ্রেণীতে মহাকষ্ট ভোগ করিয়া আসিতে আসিতে দূর হইতে মাহি বন্দরের নারিকেল শ্রেণী ও নীল পর্বতমালা চোখে পড়িতেই পথের কষ্ট ভুলিয়া গেলাম। ডেকে দাঁড়াইয়া দেখিলাম—প্রদোষের অস্পষ্ট অন্ধকারে ত্রিভুজাকৃতি সিলুয়েটে আঁকা ছবির মতই সিলুয়েট দ্বীপটি কি সুন্দর ও রহস্যময় দেখিতে!



মাহি : নারিকেলকুঞ্জের ছায়ায় ক্রিয়োল-কুটার।

তারপর কতকবার আমি সিলুয়েট দ্বীপের দিকে চাহিয়া চাহিয়া দেখিয়াছি, সব সময়েই তাহাকে সুন্দর ও রহস্যময় বলিয়া মনে হইয়াছে। কখনও দ্বীপের সীমারেখা অস্পষ্ট ও ছায়াময়, কখনও তাহার প্রান্তভাগ দিগন্তরেখার সহিত এক হইয়া গিয়াছে, কখনও সূর্যালোকে তাহাকে এত স্পষ্ট দেখিয়াছি যে, তীরবর্তী নারিকেল-বনানীর প্রতিটি শাখা যেন গণনা করিতে পারি।

আমাদের ষ্ট্রিমার প্রবালশৈলের ভয়ে দ্বীপ হইতে বহু দূরে মুক্ত সমুদ্রের বন্ধ দিয়া চলিতেছিল, কিন্তু তবুও আমরা লক্ষ্য করিতেছিলাম, শুভ্র বালুময় বেলা ও প্রান্তবর্তী ঞ্চামল নারিকেল-কুঞ্জ। সিলুয়েট দ্বীপে নামিয়াই বাস-স্থানের সন্ধান করিলাম।

একটি ক্রিয়োল ভদ্রলোকের বাংলা ভাড়া পাওয়া গেল। স্ত্রী ও ছুটি মেয়ে লইয়া পাশেই নিজেদের বাড়ীতে তিনি থাকেন। মেয়ে দুটি দেখিতে বেশ সুন্দরী। তাঁহাদের জীবনযাত্রা-প্রণালী বড় অদ্ভুত; তাঁহারা ঠিক সামোয়া দ্বীপের অর্ধ-সত্য, অর্ধ-বস্ত্র জাতির মত বাস করেন।

মেয়ে দুটির বয়স হইয়াছে। কিন্তু তাহারা এত স্বাধীন, এত মুক্ত যে, প্রশান্ত সাগরের দ্বীপে মেয়েকে নারিকা

করিয়া যে-সব ফিল্ম তোলা হয়, তাহার মধ্যেও নাগিকাকে এত মুক্ত ও স্বাধীন দেখা যায় কি না সন্দেহ। তাহারা জ্যোৎস্নালোকে হয় তো প্রবাল-বীধ ছাড়াইয়া দূরের দীপে নৌকা করিয়া বেড়াইতে যাইতেছে, নয় তো বালুতটে চুপ-চাপ বসিয়া গান গাহিতেছে, কিংবা মাছ ধরিতেছে, নয় তো পাহাড়ের উপর চড়িয়া বসিয়া আছে। তাহারা কোথায় কখন থাকিবে, কেহ বলিতে পারে না।

কিন্তু আশ্চর্যের বিষয়, তাহারা বা তাহাদের বাপ-মা পোর্ট ভিক্টোরিয়াতে বড় একটা যায় না। বোধ হয়, সহরের আকর্ষণ প্রকৃতির লীলাভূমি সিলুয়েট দ্বীপ হইতে তাহাদের লইয়া যাইতে পারে না। এই বন্ড জীবনই তাহারা ভালবাসে, দেখিলাম ইহাতেই তাহারা সুখী।

পোর্ট ভিক্টোরিয়াতে যেদিন প্রথম যাই, সে দিনের কথাও স্পষ্ট মনে আছে।

এখানকার এই সব দ্বীপের রাজধানী পোর্ট ভিক্টোরিয়া।

এক হাজার মাইলের মধ্যে ইহাই একমাত্র সহর ও আধুনিক সভ্যতার কেন্দ্র। এখানকার অধিবাসীরা ভাবে পোর্ট ভিক্টোরিয়ার মত সহর পৃথিবীতে বোধ হয় বেশী নাই। এখানে সিনেমা আছে, নাচঘর আছে, ব্যাঙ্ক আছে,

হোটেল আছে, হরেরক রকম জিনিসে সাজানো মনিহারী দোকান পর্যাস্ত আছে। ব্যবসা-বাণিজ্যের অবস্থাও নিতান্ত মন্দ নয়।



মহি : ক্রিয়োল-পরিবার : ইহাদের পূর্বপুরুষ ক্রীতদাস ছিল।

পিছনে, পর্কত নীল আকাশে মাগা খাড়া করিয়া দাঁড়াইয়া আছে, ঘন হরিৎ বর্ণ তাদের বনানী-সমাকীর্ণ সাহুদেশ।

পাহাড়ের ঢালুতে, সমতল ভূমিতে, সহরের রাস্তার সাথে ছোট পার্কে বড় বড় রুটীফলের গাছ, নারিকেল গাছ, কলা গাছ! নানা ধরণের অপরিচিত সুগন্ধ বাতাস। সহরের দোকানগুলির মালিক প্রায়ই চীনা, নয় ভারতীয়।

গঁসিও মিকেল যাহাকে হোটেল নামে অভিহিত করিয়া থাকেন, আমি পোর্ট ভিক্টোরিয়ার রাস্তা বাহিয়া সেই কাঠের জীর্ণ বাড়ীটির অভিমুখে যাইতেছিলাম। আমার চারিদিকে ঘন রূপকথার দৃশ্য। সাদা ড্রিলের পোষাক পরিয়া ঋষ্টপৃষ্ট ফরাসী পোন্ধার চলিয়াছে, ক্রিয়োল মেয়েরা পরস্পর হাতে হাত দিয়া হাসিতে হাসিতে ও স্নবাসিত সিগারেটের ধূমপান করিতে করিতে চলিয়াছে।

অনেকে রাস্তার ধারে দোকানে বসিয়া 'বাকা' পান করিতেছে। 'বাকা' একপ্রকার সুরা, আখের রস হইতে

প্রস্তুত হয়। 'বাকা' পান করিয়া অনেকে মাতলামি জুড়িয়া দিয়াছে, কেহ বা হস্তা শুরু করিয়াছে, সম্ভবতঃ এখানে পুলিশের উৎপাত নাই।

ইহাদের মধ্যে অনেক ক্রিয়োল মেয়েও আছে, তাহারা নিজেদের মধ্যে মৃদুস্বরে কথা বলিতেছে বা গান করিতেছে বা হাসিতেছে। স্নীলতা ও শোভনতার সীমা অতিক্রম করিতে ক্রিয়োল মেয়েদের কচিৎ দেখিয়াছি।

তবে এ কথা স্বীকার করি যে, এই মেয়েদের মধ্যে বিলাসিতার প্রাচুর্য্য কিছূ বেশী। প্রায় সকলকেই দেখিয়াছি অবস্থার অতিরিক্ত সাজপোষাক করে, দামী ফরাসী গন্ধদ্রব্য ব্যবহার করে। পয়সা ইহারা রাখিতে জানে না, যে-কোন প্রকারে উড়াইয়া দিতে পারিলেই যেন বাঁচে।

আমার সাদা চূণকাম-করা হোটেলের ঘরে মর্সিও মিকেলের সঙ্গে বসিয়া আমি নৈশভোজন সমাপ্ত করিলাম। ভোজনের প্রধান উপকরণ নানারকম সামুদ্রিক মাছ, দিশী ধরণে রান্না করা। ধরণটা ইটালী ও ফরাসী ধরণের মাঝামাঝি। নমুনা হিসাবে কিছূ 'বাকা' পান করিয়াও দেখিলাম। আমার সম্বন্ধে মূক্ত বাতায়নপথে আমি দূরের ক্যাথলিক গির্জা ও তাহার দেওয়ালের গায়ের বোগেনভিলিয়া গাছের দিকে চাহিয়া ছিলাম।

মর্সিও মিকেল বলিতেছেন, দেখুন মিঃ পামার, এসব দ্বীপে খুব বেশী লোক আসে না। কিছূ যারা আসে, তারা থেকেই যায়। এ জায়গার একটা মোহিনী শক্তি আছে। আপনি যদি চিরকাল পোর্ট ভিক্টোরিয়াতে থাকতে না চান, তবে খুব বেশীদিন এখানে থাকবেন না।



সেচিলিস : নারিকেলের শুকনা পাতার বাড়ী।

আমি বলিলাম আপনি কতদিন এখানে আছেন?

দেখিলাম, আমার সঙ্গী একটু অতিরিক্ত বকিতে ভালবাসেন। আমার কথার বিশেষ কোন উত্তর না দিয়া তিনি নিজের মনেই বলিয়া যাইতে লাগিলেন—আমি নানা যায়গায় বেড়িয়েছি মশায়। কত বড় বড় সহরে গিয়েছি, বসে, মোছাসা। তবে ইউরোপ কখনও যাইনি,

যাবার ইচ্ছা আছে বটে। আমার এক বাল্যবন্ধু লঙনে থাকেন। তিনি সাইকেল বিক্রী করেন, লোক ভারী ভাল। নামটা ভুলে গেলাম। তবে একদিন না একদিন তাঁর সঙ্গে আপনার আলাপ হবেই। আমার সে বন্ধুকে সবাই জানে।

মর্সিও মিকেল বলিয়াই চলিলেন। দ্বীপ সম্বন্ধে নানা কথা, তাহার স্ত্রীর চর্য্যাবহার, প্রাসলিনের বিখ্যাত জোড়া নারিকেল, সমুদ্রে ঝড়ের গল্প ইত্যাদি। প্রথম আমলের ফরাসী উপনিবেশিকরা এখানে বড় বড় নারিকেল বাগান তৈরী করিয়াছিলেন, এখন সেই সব বাগান নানা টুকরায় ভাগ হইয়া যাইতেছে। কারণ এখানে নেপোলিয়নের আমলের উত্তরাধিকার-আইন প্রচলিত। উক্ত আইন অনুসারে পরিবারের প্রত্যেকেই সম্পত্তির অংশ পায়। এই সব কথাও মর্সিও মিকেলের মুখে শুনিলাম।

রাত্রে বিছানায় শুইয়া ঘুম হইল না। সারারাত্রি ধরিয়া সমুদ্রের চেউয়ের গর্জন শুনিলাম, বড় বড় চেউ প্রবালময় তটভূমিতে আছাড় খাইয়া পড়িতেছে, তাহারই শব্দ। ভীরের নারিকেল বৃক্ষের শাখাপ্রশাখার মধ্যে নৈশবায়ুর

চলাচলের শব্দ। যে রাস্তার ধারে আমার হোটেল, সেই রাস্তারই শেষে সমুদ্রবেলা। সমুদ্রের তীরে নারিকেল গাছের বন, সহরের রাস্তার ধারেও। এ যেন ষ্ট্রভেনসনের লেখা উপস্থাপনের রাজ্যে আসিয়া পড়িয়াছি। পোর্ট ভিক্টোরিয়াতে ছাওয়ার অভাব নাই।

পূর্ব বানিজ্য বায়ু কোন সময়েই এ দ্বীপকে পরিত্যাগ করে না। ইহা বাহিরের নারিকেল শাখাকে দোলা দিয়া ক্ষান্ত নহে, পর্বতের উচ্চ শিখরে গিয়া বাধিতেছে। আমি যে বাড়ীতে রাত্রিতে শুইয়া আছি, মনে হইতেছে বাড়ীটি যেন উড়াইয়া লইয়া সমুদ্রের মধ্যে ফেলিয়া দিবে। দরজা-জানালা খুলিয়া রাখিবার উপায় নাই। ঘরের মধ্যে দেওয়ালের গায়ের জামা-কাপড় উড়াইয়া লইয়া যাইবে।

বাহিরে নানাপ্রকার নৈশ শব্দ। সমুদ্রকূলে তাল রাখিয়া অনন্তের সঙ্গীত গাহিতেছে। উড়ন্ত কীটপতঙ্গের গুঞ্জনধ্বনি, পাখীর কাকলী, বন্দরের স্থির জলের ওপারের গ্রানাইটের তটভূমিতে সমুদ্রজলের এক প্রকার চাপা আর্জ-নাদের মত শব্দ।



মহিঃ- পিরোগ্গা এ (জেলে-ড্রিঙ্গিবিশেষ) করিয়া জেলেরা মাছ ধরিয়া ফিরিতেছে।

জানালা দিয়া চাহিয়া দেখিলাম, জেলেডিঙির গলুইএ একজন লোক নীল ইজের পরিয়া দাঁড়াইয়া আছে, কোমরের উপর হইতে তাহার শরীর অনাবৃত। জ্যোৎস্নার আলো তাহার কফি রংয়ের সুগঠিত দেহে পড়ায় তাহাকে সমুদ্রের দেবতার মত দেখাইতেছে।

এ দেশের নৌকার নাম ‘পিরোগ’। অনেকটা ভেনিসের গণ্ডোলার মত দেখিতে। অগভীর সমুদ্রে সেগুলি নিঃশব্দে দ্রুতগতিতে যাইতে মজবুত। খুব লম্বা একটা মাস্তুলে বড় পাল লাগানো থাকে। মাছ-ধরা ও জিনিষপত্র বহনের কাজে এখানে পিরোগ জাতীয় নৌকার যথেষ্ট ব্যবহার আছে। অল্প ধরণের নৌকা যে নাই, তাহা নয়। অনেক ধনী ইউরোপীয় ব্যবসাদার বা নারিকেল বাগানের মালিক ‘ইয়াট’ বা বার্ক’ জাতীয় জলযান আমদানী করিয়াছেন। অনেক মোটর-বোটও আছে।

শিঙাধ্বনিতে সেই যে আমার ঘুম ভাঙিয়া গেল, আর ঘুম আসিল না।

উঠিয়া বাহিরে বারান্দায় গিয়া বসিলাম।

রাত্রির জ্যোৎস্না মিলাইয়া যাওয়ার সঙ্গে সঙ্গে সমুদ্র হইতে ঘন কুয়াশা আসিয়া উচ্চ পর্বতশিখর হইতে পোর্ট

বোধ হয় ঘুমাইয়াছিলাম, কারণ হঠাৎ শিঙাধ্বনিতে ঘুম ভাঙিয়া গেল।

তাড়াতাড়িতে বিছানায় উঠিয়া বসিলাম। নিশীথ রাত্রে এরূপ বিকট শিঙাধ্বনির অর্থ কি? কোথাও ডাকাত পড়িল, না প্রাচীনকালের বোম্বের দল রাত্রির অন্ধকারে এরূপ ভৌতিক শিঙা বাজায়?

শুনলাম তা নয়। ক্রিয়োল জেলে ডিঙির দল বন্দরের বাহিরের সমুদ্র হইতে মাছ ধরিয়া ফিরিয়া আসিলে এ ধরণের শিঙাধ্বনি করে। ইহা এখানকার একটি প্রাচীন প্রথা।

ভিক্টোরিয়ায় হোটেল-বাড়ী, কফিখানা, মনিহারী দোকান, নারিকেল বন সব ধীরে ধীরে ঢাকিয়া ফেলিবার চেষ্টা করিতেছে। আকাশে দু' দশটা তারা, তাহাও দেখা যায় কি যায় না।

আমার মনে হইল এত চমৎকার দৃশ্য আমি আর কখনও দেখি নাই। স্বপ্নাভিভূতের মত সমুদ্রবেলায় শিলাখণ্ডে গিয়া বসিয়া বালুর উপর কাঁকড়াবাদের খেলা দেখিতে লাগিলাম। অসংখ্য লাল কাঁকড়া, প্রথমে মনে হইবে, যেন চেপ্টা লাল রঙের কি ফল বুঝি সমুদ্রতীরে বিছাইয়া পড়িয়া আছে, মানুষের পায়ের শব্দ পাইলেই তাহারা গর্তের মধ্যে ঢুকিয়া পড়ে, এজ্ঞা খুব সস্তর্পণে পা ফেলিয়া উহাদের নিকটবর্তী হইতে হয়।

আমি সেখানে অনেকক্ষণ থাকার পরে কয়েকটি ক্রিয়োল জীলোক সমুদ্রজলে নামিয়া মাছ ধরিতে লাগিল। গলাজলে নামিয়া সারবন্দী দাঁড়াইয়া ইহারা ছিপের সাহায্যে মাছ ধরে। আধ ঘণ্টার মধ্যে অনেকগুলি মাছ পাইল। প্রত্যেকেরই পিঠে একটা ছোট বুদ্ধি বাঁধা ছিল। বুদ্ধিটা পূর্ণ হইতে প্রায় দেড় ঘণ্টা সময় লাগিল। রোজই না কি তাহারা এভাবে মাছ ধরে।

ক্রিয়োল জেলেরা সহর হইতে দূরে পাহাড়ের নীচে ছোট ছোট কুটারে বাস করে। তাহারা খুবই গরীব, তাহাদের ঘরে আসবাবপত্র অতীব বিরল, মাত্র একটি করিয়া টেবিল ও একখানা করিয়া শুইবার খাট। কিন্তু তাহারা অত্যন্ত পরিষ্কার-পরিচ্ছন্ন, ধার্মিক, দয়ালু ও খুব সরল। তাহারা ভাঙ্গা ফরাসীতে কথা বলে এবং শনিবার রাত্রে প্রায় সকলেই কিছু অতিরিক্ত মাত্রায় 'বাকা' পান করিয়া থাকে।



আসলিন : জোড়া নারিকেল (coco de mer)

পোর্ট ভিক্টোরিয়াতে চীনাদের যে বড় দোকান আছে, সেখানে 'বাকা' বিক্রয় হয়, এক বোতলের দাম দুই সেন্ট মাত্র। 'বাকা' অত্যন্ত কাঁঝালো জিনিস, গলা দিয়া খতদূর নামে, মনে হয় যেন পুড়িয়া গেল এবং তখনি গান করিবার ইচ্ছা হঠাৎ জাগিয়া উঠে। শনিবার রাত্রে সহরের সকলেই 'বাকা' পান করিয়া আমোদ করে।

কিছুদিন এখানে থাকিবার পরে আমি সহর হইতে দূরে নির্জনে একটা বাংলা খুঁজিতে লাগিলাম। কিন্তু কেহই সঠিক সন্ধান দিতে পারিল না। একদিন জনসন্ নামে জর্নৈক স্থানীয় ইংরাজ অধিবাসীর সহিত আলাপ হইল। তাহাকে বাংলার কথা জিজ্ঞাসা করিতে খুব সুন্দর ও সস্তা একটা বাংলার সন্ধান পাইলাম।

জনসন্ চমৎকার লোক। একদিন রাত্তায় হঠাৎ আমার কাঁধ ধরিয়া বলিল, তোমার নাম সেদিন ক্লাবে গুনলাম বটে। এখানে বেড়াতে এসেছ! বেশ বেশ থাক। চমৎকার জায়গা। মাছ ধরার সখ আছে? তা হ'লে একদিন এস না আমার বাড়ীতে। ছুজনে মাছ ধরা যাবে। এই ভাবেই জনসনের সঙ্গে আমার প্রথম আলাপ।

একদিন আমি আমার নুতন বাংলোয় বসিয়া আছি, জনসন্ তাহায় নৌকা আনিয়া হাজির। এখনই মাছ

ধরিতে যাইতে হইবে। আমি প্রস্তাব করিলাম সঙ্গে সঙ্গে প্রাস্লিন দ্বীপের জোড়া নারিকেল যে গাছে ফল, সে গাছও দেখিয়া আসিতে হইবে।

আমরা নৌকা ছাড়িয়া দিলাম। সিলুয়েট দ্বীপ ও মাছি পাশাপাশি অবস্থিত—ইহাদের তীরভূমির দৃশ্য দ্বীপের দ্বীপের আমাদের সম্মুখে বিস্তৃত হইল। চারিধারেই গ্রানাইটের পাহাড়, পাহাড়ের সান্ন্যদেশ সবুজ নারিকেল বনে আবৃত, মাঝে মাঝে সমুদ্রের সরু খাড়ি দ্বীপের মধ্যে ঢুকিয়া পড়িয়াছে, তাহার উপরে পাহাড় কুঁকিয়া আছে, পাহাড় ও সমুদ্রের মধ্যে সেখানে চক্চকে সাদা বালুময় বেলাভূমি। পাহাড়ের উপরে নারিকেল বন।

প্রবাল-বঁধের বাহিরের সমুদ্র উত্তাল তরঙ্গ-সম্মুল। বিশাল ঢেউ আসিয়া সজোরে প্রবাল-শৈলে পড়িয়া চূর্ণ হইয়া যাইতেছে। তিতরের সমুদ্র কিন্তু নদীজলের মত শান্ত, স্থির।

নিকটেই একটা ছোট দ্বীপে জনসন্ একথানা চমৎকার বাংলাতে বাস করে। একটা অল্প পাহাড়ের উপর বাংলাতে বাস করে! একটা অল্প পাহাড়ের উপর বাংলাটা তৈরী, সামনে ধু ধু করিতেছে সুবিস্তীর্ণ ভারত-মহাসাগর, একপাশে ঘন নারিকেল বন। একজন ক্রিয়োল ভৃত্য ছাড়া জনসনের বাংলাতে আর কেউ থাকে না। সে এই নির্জন জীবনই ভালবাসে দেখিলাম। রাত্রে বাংলার-বারান্দাতে বসিয়া জনসন্ আমাকে নিজের ইতিহাস বলিয়া গেল।

হতাশ প্রেমের কাহিনী। আর সে সভ্য জগতে ফিরিতে চায় না। এখানে বেশ আছে। এই জীবনই ভাল। এরূপ গল্প সারাজীবন অনেকের মুখে শুনিয়াছি। তবু প্রাস্লিন দ্বীপের গ্রানাইট পাহাড়ের মাথার উপর উদিত চন্দ্র, সমুদ্রের জ্যোৎস্নালোকিত সমুদ্রজল ও নারিকেল কুঞ্জের মধ্যে বসিয়া শুনিতে শুনিতে এ সব কাহিনী চিরনূতন ও চিররহস্যময় বলিয়া বোধ হইল। *

হাইতুরু দ্বীপ

(পক্ষী-দ্বীপ)

নিউজিল্যান্ডের অন্তর্ভুক্ত অকল্যাণ্ড সহর থেকে পঞ্চাশ মাইল দূরে হাউরাকি উপসাগরে লিটল ব্যারিয়ার নামে একটি ক্ষুদ্র দ্বীপ আছে। এই দ্বীপটি এমন পর্বতসঙ্কুল যে, সমুদ্র খুব শান্ত না থাকলে এ দ্বীপের ত্রিসীমানায় বেঁসা যায় না। মাওরী ভাষায় এ দ্বীপকে বলে হাইতুরু। এই নামের উৎপত্তি সম্বন্ধে তাদের মধ্যে একটা গল্প প্রচলিত



লিটল ব্যারিয়ার : দ্বীপের একপ্রান্ত।

আছে। অনেক কাল আগে একটা বড় মাওরী নৌকা এখানে ঝড়ে ডুবে পাবাণ হয়ে যায়। নৌকার নাম ছিল হাইতুরু, তাই থেকে দ্বীপটির নামকরণ হয়েছে। দূরে সমুদ্র থেকে দ্বীপের পশ্চিম প্রান্তের পাহাড় দেখতে অনেকটা নৌকার গলুইএর মত—মাওরীদের বিশ্বাস এই পাহাড় যে স্পর্শ করবে, সাত দিনের মধ্যে সে মারা যাবে।

হাইতুরু দ্বীপের সৌন্দর্য্য এক কথায় বর্ণনা করা যায় না। প্রকৃতি একে সকল সৌন্দর্য্যসম্পদে ভূষিত করেছে—নীল সাঁগর, ঘন অরণ্যানী, প্রবালমণ্ডিত অন্তরীপ,

নির্জনতা এসব তো আছেই—কিন্তু একে আরও সুন্দর করেছে এর বিচিত্রবর্ণের পক্ষিকুল। এত পাখীও আছে এর নির্জন বনের ডালপালায়! বনফল প্রচুর পাওয়া যায় এবং মানুষের সমাগম নেই বলেই বোধ হয় দেশ দেশান্তর থেকে পাখীর দল এখানে এসে বাসা বেঁধেছে।

হাইতুরু দ্বীপে আসতে হলে নিউজিল্যান্ড গবর্নমেন্টের অনুমতি নেওয়া আবশ্যিক। প্রায় ত্রিশ বছর আগে এখানকার মাওরী ভূস্বামীদের কাছ থেকে গবর্নমেন্ট হাইতুরু দ্বীপ কিনে নেন, এখানে বন্তুপক্ষীদের আশ্রয়স্থান করার জন্তে। কেউ এখানে পাখী মারতে পারে না। বন্দুক নিয়ে নামবার জো নেই হাইতুরু দ্বীপে—পক্ষিখাণ্ডের চাষ করা হয় গবর্নমেন্টের তরফ থেকে, এবং মাত্র তিনটি লোক এ দ্বীপের স্থায়ী অধিবাসী, একজন পানীয়ের তদারককারী কর্মচারী, তার স্ত্রী ও মেয়ে।



হাইতুরু দ্বীপের অধিবাসী।

এ রকম শান্ত, নিরাপদ পারিপার্শ্বিক অবস্থার মধ্যে বিহঙ্গ অধিবাসীর সংখ্যা বেড়েই চলেছে। মানুষকে তারা চায় না, এখানে তারা ই মালিক, তাদেরই এখানে স্বরাজ। বনের পাখী যারা ভালবাসে, এমন কেউ কেউ মাঝে মাঝে এখানে বেড়াতে আসে বটে, এমন কি সুদূর ইউরোপ থেকেও অনেকে আসে—কিন্তু তাদের সংখ্যা স্বভাবত: খুব কম। মোটের ওপর পাখীরাই এখানে সর্বেসর্ব্বী, গবর্নমেন্টের নিযুক্ত তদারককারী কর্মচারী পাখীদের ভৃত্য মাত্র।

আগে এখানে নাগাতি ওয়াই জাতি বাস করত। মাওরীদের একটা শাখা তারা। সমগ্র নিউজিল্যান্ডে যখন ইংরেজদের অধিকার বিস্তৃত হয়েছে—তারও অনেক দিন পর পর্যন্ত মাওরী সর্দার টেনেটাহি ও তার স্ত্রী রাহুই এ দ্বীপে

ছিল। অকল্যাণ্ড যখন ক্রমশঃ সহর হয়ে উঠছে, তখন তারা বুঝতে পারলে হাইভুক দ্বীপের জঙ্গল থেকে জ্বালানি কাঠ সহরে চালান দিলে বেশ ছ'পয়সা হয়। এই ব্যবসার স্বত্বে বহিজ্জগতের সঙ্গে এ দ্বীপের প্রথম সন্ধক স্থাপিত হল।

নিউজিল্যান্ডের বনভূমিতে কাউরি বলে এক জাতীয় গাছ আছে—এর আঠা ও কাঠ অত্যন্ত মূল্যবান। কাউরি ছোট গাছ নয়—বিরাট বনস্পতি, কালিফোর্নিয়ার রেডউড গাছের সমান বিশালকায়। হাইভুক দ্বীপের বনে অজস্র মূল্যবান প্রাচীন কাউরি গাছ ছিল—অকল্যাণ্ড সহর থেকে দুচারজন 'পাকেহা' (বর্ণসঙ্কর) মাওরী এসে এই গাছের বন জমা নিয়ে আঠা চালান দিতে লাগল—ক্রমে তারা বড় বড় কাউরি গাছ কেটে বন ধ্বংস করে ফেলবার যোগাড় করলে। সেই সময় গবর্নমেন্টের দৃষ্টি এদিকে আকৃষ্ট হল এবং নামমাত্র মূল্যে দ্বীপটি রাখাই গবর্নমেন্টের কাছে বেচলে।

ছোট একটা মাওরী গ্রাম ছিল এখানে, তার অধিবাসীরা ওমাহা দ্বীপে চলে গেল এখানকার বাস উঠিয়ে—গবর্নমেন্ট এখানে একজন কর্মচারী পাঠালে পাখীর তদারক করবার জন্তে। নতুন আইন পাশ হল হাইভুক দ্বীপের পাখী কেউ মারতে পারবে না। মাওরী অধিবাসীদের অনেক তরমুজের ক্ষেত ছিল এখানে, তারা গবর্নমেন্টের অনুমতি পেলে যে তরমুজ পাকবার সময় দ্বীপে এসে ফল সংগ্রহ করে নিয়ে যেতে পারবে। এ সব অনেক দিনের কথা। এখন কোন মাওরী আর হাইভুক দ্বীপে আসে না—তরমুজের ক্ষেত জঙ্গল হয়ে গিয়েছে।



হাইভুক : জ্বালানিগেটে এইখানে নামিত হয়।

হাউরাকি উপসাগরের প্রবেশপথ থেকে হাইভুক দ্বীপের পশ্চিম-দক্ষিণ তীরের শৈলশ্রেণী দেখায় ঠিক যেন একটা ভাসমান ভিমিমাছ। ক্রমে যত কাছে আসা যায়, তীরভূমি স্পষ্টতর হতে থাকে, পাহাড় ও সমুদ্রের মধ্যবর্তী বালুকাময় উপকূল নজরে আসে। ওপরে নীল পাহাড়, নীচে চকচকে সাদা বালির তীর, পাহাড়ের ঢালুতে সবুজ বনানী, মাঝে মাঝে ছোট ছোট পাহাড়ী বর্ণা নেমে

এসেছে, বনের গায়ে দেখায় যেন চেরা সিঁথির মত। সবটা মিলে সে এক অপূর্ব দৃশ্য!

দ্বীপে নামবার ও জাহাজ বাধবার জায়গা এদিকটাতে একেবারেই নেই। অতি ছুরারোহ শৈলমালায় এদিকটা ঘেরা। পাহাড়ের খাড়াই এক এক জায়গায় আটশো ফুটেরও বেশী। উত্তর-পশ্চিম দিকে সামান্য একটু খোলা যায়গা আছে, যেখানে নামা চলে। কিন্তু সমুদ্র শাস্ত না থাকলে হাইভুক দ্বীপের কাছেই যেসা যায় না। উপকূলের অনেক দূর পর্য্যন্ত বড় বড় পাথরের চাঁইএ ভর্তি, জালি বোট নামিয়ে জাহাজ থেকে আসবার সময় অশান্ত সমুদ্রের বিরাট চেউয়ে যদি বোট এই পাথরের চাঁইয়ের ওপর আছাড় খায়, তবে যত শক্ত বোটই হোক না কেন, ভেঙ্গে গুঁড়ো হয়ে যাবে।

এ অবস্থায় দ্বীপে নামবার চেষ্টা না করে বোল মাইল দূরবর্তী ওমাহা দ্বীপের উপকূলে আশ্রয় নেওয়া ভাল। ওমাহা দ্বীপে ডাকঘর আছে, ডাকবাহী পিয়ন পনেরো দিন অন্তর একবার হাইভুক দ্বীপে গিয়ে ওখানকার কর্মচারীর চিঠিপত্র ও খাবার জিনিস দিয়ে আসে। সভ্য জগতের সঙ্গে এইটুকু মাত্র সম্পর্ক হাইভুক দ্বীপের। কোনও রকমে দ্বীপে একবার পৌঁছে গেলে চারিদিক থেকে বন-বিহগের কাকলী কানে আসবে—পাষণ্ডময় তটভূমিতে বড় বড় চেউয়ের আছড়ে পড়বার গম্ভীর ধ্বনিও তার কাছে ক্ষীণ বলে মনে হবে। যত ভাঙ্গনের কাছে যাওয়া যাবে, পাখীর কলরব তত আরও স্পষ্টতর হবে—শেষে কলরব এত বাড়বে, যে, আর কোন শব্দ শোনা কঠিন হয়ে উঠবে। জাহুয়ারী মাসের প্রথমে এই দ্বীপে যাওয়া উচিত। পাখীর সংখ্যা ওই সময়ে খুব বেশী থাকে প্রতি বৎসরই।

এ সময় এক রকম ফুল দ্বীপের জঙ্গলে সর্বত্র ফুটে থাকে—মাওরী ভাষায় তাকে বলে ‘পুহটুকোয়া’ অর্থাৎ ‘রান্ধা নক্ষত্র’ ফুল। এই ফুলে খুব মধু। হাজার হাজার মোটুসুকি পাখী ঝোপেঝোপে ‘রান্ধা নক্ষত্র’ ফুলের ওপর বসে মধু খাচ্ছে দেখা যাবে। ঘণ্টা-পাখী, পাদ্রী-পাখী, কাকাতুয়া প্রভৃতি অষ্ট্রেলিয়া ও নিউজিল্যান্ডের পাখীর দল জাহ্নয়ারী মাসের মাঝামাঝি এই দ্বীপে আসে এবং মে মাসের শেষ পর্যন্ত থাকে। ঘণ্টা-পাখী ছোট ছোট, কিন্তু দেখতে বড় স্মন্দর। তারা চাম্‌টিকের মত নীচু দিকে মুখ করে গাছের ডালে ঝোলে—এদের গান ঠিক যেন রূপোর ঘণ্টার মত শুনতে দূর থেকে।

হাইতুরু দ্বীপের কোথাও এতটুকু সমতল-ভূমি নেই—এর সবটাই উঁচু উঁচু পাহাড়। পাহাড়ের ঢালু ঘন জঙ্গলে ভর্তি, মাঝে মাঝে সঙ্কীর্ণ উপত্যকা আছে বটে, কিন্তু তাতে ফার্নগাছ ও বন্য ক্লিগ্যাটিস ফুলের জঙ্গল। কোন কোন উপত্যকা বেয়ে পার্কতা শ্রোতস্বিনীর ধারা সমুদ্রে গিয়ে মিশেছে। পাহাড়ের ওপর দিকে বিশালকায় কাউরি গাছের বন, মাওরী কাঠুরেদের তৈরী সরু পথ এঁকেনেকে জঙ্গলের মধ্য দিয়ে ওপরে চলে গিয়েছে—ওই একমাত্র পথ পাহাড়ে উঠবার।

হাইতুরু দ্বীপের পাখীর দল মানুষকে ভয় করে না। যে কেউ যাক না কেন, পাখীর নির্ভয়ে তার কাছে আসে। প্রত্যেক দর্শকই কিছু না কিছু খাবার জিনিস নিয়ে যায় পাখীদের খাওয়ানোর জন্তে। এই জন্তেই বোধহয় এই সব বন্য বিহঙ্গের লোভ বেড়ে গিয়েছে। মানুষ দেখলেই গাছ থেকে নেমে তারা চারিপাশে ভিড় করে—খাবারের প্রত্যাশায়।

এখানে যিনি গভর্ণমেন্টের কর্মচারী আছেন, তাঁর স্ত্রী শীতকালে প্রতিদিন সকালে পাখীদের খাওয়ান। সে একটা অপূর্ণ স্বর্গীয় দৃশ্য! বাঁকে বাঁকে বন্য পাখীর দল কোথা থেকে উড়ে এসে তাঁর কাঁধে, মাথায়, হাতে বসে, চারিপাশে ভিড় করছে, পরস্পর যেন ঠেলাঠেলি করছে—তাঁর হাত থেকে খাবার কেড়ে খাচ্ছে—নিজের চোখে না দেখলে সে দৃশ্যের অপূর্ণতা হৃদয়ঙ্গম করা যায় না। তারা এত নির্ভয় যে একগাছা লাঠি এ সময় আড় করে ধরে থাকলে লাঠিগাছটার ওপর এক বাঁক পাখী এসে বসে যায়।

টান্জানিয়াকা ও কঙ্গো

(দক্ষিণ আফ্রিকা)

টান্জানিয়াকা ও কঙ্গো আফ্রিকার মধ্যে প্রাকৃতিক সৌন্দর্যে বিখ্যাত বলেই হোক বা টান্জানিয়াকার বিরাট সমতলভূমি ও বেলজিয়ান কঙ্গোর অরণ্য শিকারীর অত্যন্ত প্রিয়স্থান বলেই হোক—এই দুই দেশের কথা আজকাল



অভিনব গির্জা ।

অধিকাংশ লোকের অজানা নেই। যা একটু আধটু বাকী ছিল, 'ট্রেডার হর্গ' বা 'আফ্রিকা স্পিক্স' প্রভৃতি ধরণের ফিল্মের কল্যাণে তাও আর বাকী নেই—এখন মাসাইল্যাণ্ড্ এবং সেখানকার গাছপালা, পশুপক্ষী, ফুলের ছেলেরাও বায়স্কোপে দেখেছে। কিন্তু দক্ষিণ 'আফ্রিকা' এখনও অনেকেই অজ্ঞাত—যারা মনে করেন যে, বৃটিশ-পূর্ব আফ্রিকাই আফ্রিকার মধ্যে সব চেয়ে সুন্দর জায়গা, তাঁরা প্রকাণ্ড ভুল করেন। আমরা নীচে দক্ষিণ-আফ্রিকার কয়েকটি স্থানের কথা বলব, কোন কোন দিকে তাদের অবস্থান, প্রাকৃতিক সৌন্দর্য্য কঙ্গো বা ইউগাণ্ডার বিখ্যাত অরণ্য, পাহাড় পর্বতের চেয়েও অধিকতর হৃদয়গ্রাহী।

জর্জ

বিখ্যাত লেখক এ্যান্টনি ট্রোলোপ্ গত শতাব্দীর শেষের দিকে এখানে এসে চারিপাশের প্রাকৃতিক সৌন্দর্য্যে মুগ্ধ হয়ে বলেছিলেন, যে, পৃথিবীর মধ্যে সকলের চেয়ে সুন্দরতম স্থান এই ক্ষুদ্র গ্রামখানি। সে হল ১৮৭০ সালের কথা। তারপর অনেক বছর চলে গিয়েছে, কত হাজার হাজার ভ্রমণকারী দেশ বিদেশ থেকে এসে জর্জ দেখে গিয়েছে। জর্জ আর এ্যান্টনি ট্রোলোপের আমলের সে ক্ষুদ্র গ্রাম নেই। সেখানে প্রকাণ্ড সহর গড়ে উঠেছে গত পঞ্চাশ বছরের মধ্যে—কিন্তু তার সৌন্দর্য্যসম্পদ এখনও অটুট, মানুষের তার অপূর্ব সৌন্দর্য্যের এক কণাও হরণ করতে পারে নি, বিকৃত করতে পারে নি।

জর্জ সহর বটে কিন্তু ইটপাথরের মরুভূমি নয়। এর চারিপাশে উত্ত্বজ শৈলমালা, নিবিড় অরণ্য, পাহাড় ও বনের মাঝে মাঝে বর্ণা ও ছোটখাটো পার্কত্য নদী—সহরের যে কোন রাস্তা থেকে এই পর্বতমালা ও বনের দৃশ্য চোখে পড়ে। সহরটিও যেন একটি বড় উপবন, রাস্তার ছায়ায় প্রাচীন বৃক্ষরাজি, প্রত্যেক বাড়ীর সামনে পিছনে বাগান। সারা সহরটি ঝকঝকে তক্তকে, কোথাও এতটুকু আবর্জনা নেই। এখানকার আবহাওয়া খুব ভাল, বেশী



জর্জ : কাইমাস ঘাট ।

গরম বা বেশী ঠাণ্ডা নয়। মোজেল উপসাগরের তীর থেকে যদিও মোটে ত্রিশ মাইল দূর, তবুও এখানে বৃষ্টিপাত মোজেল উপসাগরের তীরবর্তী অস্তান্ত সহরের চেয়ে তিন গুণ বেশী।



জর্জ।

এত ঘন যে, পাহাড়ের ওপর থেকে সহরটা প্রথম হঠাৎ চোখে পড়ে না, সহরের বাড়ীঘর গাছপালায় একেবারে ঢাকা পড়ে। উটেনিকা পর্বতের সর্বোচ্চ শিখরের নাম ক্যাডক পিক, সমুদ্র থেকে ৪৫০০ ফিট উঁচু। জর্জ থেকে যদি কেউ রেল বা মোটরে পর্বতের ওপরকার মন্টেগু গিরিবন্দী দিয়ে পাহাড় পেরিয়ে ৪৫ মাইল দূরবর্তী উডশ্বর্ণ সহরে যায়, তবে ভ্রমণ-পথের সে অপ্ৰত্যাশিত ও অপরূপ সৌন্দর্য চিরজীবন তার মন থেকে কখনো মুছে যাবে না।

মোটরের পথ ও রেলপথ প্রায় পাশাপাশি পাহাড়ে উঠেছে। সুতরাং প্রাকৃতিক দৃশ্য দেখবার আনন্দ থেকে কিছু মাত্র বঞ্চিত হওয়ার আশঙ্কা নেই রেলযাত্রীর। সহর থেকে ৮ মাইল গেলেই গাড়ী একেবারে মন্টেগু গিরিবন্দীর ওপর উঠে যাবে। এখানে মোটরপথ ও রেলপথ প্রায় মিশেছে, রেলগাড়ীর জানালা থেকে নজর পড়বে, প্রায় ছ' হাজার ফুট নীচু দিয়ে সাদা অজগর সাপের মত মোটরের পথটা ঘন ফাৰ্ণ-জঙ্কলের নিবিড়তার মধ্যে দিয়ে একেবৈকে ক্রমশঃ ওপরে উঠে আসছে—দূরে সুন্দীল মোজেল উপসাগর এবং সেন্ট ব্রেন্ড অস্তরীপের প্রস্তরময় নাসা—এবং মধ্যবর্তী স্থানে পাহাড়ের গায়ে পাহাড়, মাঝে মাঝে শ্রামল উপত্যকা, নদী, হ্রদ, অরণ্য; পশ্চিমে ক্লিসনা নদী তীরবর্তী ছোট ছোট গ্রাম, তৃণভূমি ও কমলালেবুর বাগান।



জর্জ: অরণ্য-পথ।

জর্জ সহরে বেড়াতে এসে অনেক ভ্রমণকারী এখানে জমি কিনে স্থায়ীভাবে বসবাস শুরু করেছে—ফিরে যতে তাদের মন সরেনি।

ক্লিসনা

এমন একদিন ছিল যখন পুর্ট, নোয়েংজি বা ক্লিসমা প্রভৃতি অঞ্চল পরিদর্শন করা সাধারণ পথিকের দুঃসাধ্য ছিল। দক্ষিণ আফ্রিকায় এই সব দিকে বন ও পাহাড় অস্তান্ত বেশী—পকাশ বছর আগেও যাতায়াতের কোন পথ ছিল না বললেই হয়—রক্তপিপাসু আদিম অধিবাসীদের উপদ্রবের ভয়ে বিদেশী লোকে উপযুক্ত অস্ত্রশস্ত্র না নিয়ে পথ হাঁটতে সাহস করত না।

এখন আর সে দিন নেই। জর্জ সহরে টিকিট করে আরামে রেলগাড়ীতে বসলে দু' ঘণ্টার মধ্যে গাড়ী এসে ক্লিস্নাতে পৌঁছাবে। উটেনিকা পর্বত পার হয়ে কিছু দূর এসেই ক্লিস্না নদী পড়বে—পূর্বে ষ্ট্রিমার ছাড়া নদী



ক্লিস্না : প্রবেশ-পথ।

করোটা অন্ততঃ তিন লক্ষ বৎসর পূর্বের। এখানে বনের সৌন্দর্য্য এমন যে, স্থানীয় লোক এ অঞ্চলের নাম দিয়েছে Garden of Eden, নন্দন-কানন। রোডেসিয়ার গবর্নমেন্ট এই বন পাহারা দেবার জন্তে কর্মচারী রেখে দিয়েছে—তাদের অল্পমতি না নিয়ে এখানে শিকার করবার উপায় নেই। এক সময়ে বনে অসংখ্য বন্যহস্তী থাকত—এমন সব স্মপ্রাচীন ফার্নগাছ এখনও আছে, যার ডালপালা ভেঙে হাতীর দল একদিন খেয়েছে। বহুকালের ওক আছে, নানা ধরণের পুষ্পিত বন্যলতা আছে, গবর্নমেন্টের বন-বিভাগের কর্মচারীরা সে সব গাছের একটা ডালও কাউকে

পার হওয়ার উপায় ছিল না, আজকাল রেলওয়ে সেতু হয়েছে। উটেনিকা পর্বতের এপাশ থেকে নদী পর্যন্ত গোটা পথটারই বাঁ দিকে ছোট বড় অসংখ্য হ্রদের মালা, চারিদিকে বন, মাঝে মাঝে বনের ফাঁক দিয়ে সমুদ্র দেখা যায়। ক্লিস্না সহর জর্জের মত বড় নয়, আরও ছোট, আরও নিশ্চল। সহরের একপাশে একটা বড় হ্রদ। এককালে এখানে সমুদ্র ছিল—এখন সমুদ্র দূরে সরে গিয়ে এই বড় হ্রদটার সৃষ্টি করেছে, অর্থাৎ সমুদ্রের গভীরতম অংশের জল এখনও শুকিয়ে যায় নি—কিন্তু চারি পাশে পলি পড়ে উঁচু ডাঙ্গায় পরিণত হয়েছে। এই হ্রদের জল শান্ত অথচ নীল—এর একদিকে মাত্র অল্পচ পাহাড়, অল্প তিন দিকে খনসবুজ বনানী। ভারত মহাসাগরের সঙ্গে হ্রদের ব্যবধান মাত্র চার মাইল।

ক্লিস্না থেকে ২২ মাইল অত্যন্ত ঘন অরণ্য। এই অরণ্যের মাঝে মাঝে পাহাড় ও অসংখ্য গুহা আছে। এখানকার একটা গুহার মধ্যে বহু প্রাচীন যুগের মানুষের কবরোটা পাওয়া গিয়েছে—নৃতত্ত্ববিদ পণ্ডিতদের মতে উক্ত



ক্লিস্না : নন্দন-কানন।

কাটতে দেয় না।

কাল্পে গিরিগুহা

উডশ্বর্ন সহর থেকে দু'ধারে বনে ঘেরা পথ দূরের সোয়ার্ডবার্গ পর্বতমালা উল্লম্বন করে রোডেসিয়ায় চলে গিয়েছে। রেলপথ এখানে অল্পদিক দিয়ে ঘুরে গেল বলে সোয়ার্ডবার্গ পর্বতের—বিশেষ করে কাল্পে গিরিগুহার সৌন্দর্য্য দেখবার জন্তে লোক এই পথে মোটরে যাতায়াত করে।

কাক্সো গিরিগুহা অতি অদ্ভুত জিনিষ। এখানে তিনটি গুহা আছে পর পর—একটার মধ্য দিয়ে আর একটাতে যাওয়া যায়। কোন গুহার মধ্যে মনে হবে যেন প্রকাণ্ড একটা রাজপ্রাসাদ, বড় বড় খাম, সিংহাসন মাজানো রয়েছে। কোন গুহাতে অদ্ভুতদর্শন অনাবৃত স্তররাজি, কোনটা সবুজ, কোনটা বেগুণী রঙের। সবই প্রকৃতির হাতে গড়া স্থাপত্য। গুহার ছাদ দিয়ে জল চুঁয়ে পড়ে' যে ক্যালসিয়াম কার্বোনেট সঞ্চিত হয়েছে, বহুযুগ ধরে' তারই ফলে এই সকল অদ্ভুত দৃশ্যের সৃষ্টি হয়েছে গুহার মধ্যে। এই জায়গাটাতে বন এত ঘন যে বাইরে থেকে এ গুহার অস্তিত্ব একেবারেই জানবার উপায় নেই—গুহার মুখ বুনো লতাপাতায় চাপা থাকে। গুহার অবস্থান-স্থানটি যে ঠিক না জানে, সে এক ধটা ঘুরলেও গুহার মুখ খুঁজে পাবে না।

১৭৮০ সালে ভ্যান জিল নামে একজন ব্যার-শিকারী হাতী শিকারের জন্তে এই ঘন জঙ্গলে ঢুকে ঘুরতে ঘুরতে গুহার মুখে এসে পড়ে। কৌতূহলবশতঃ গুহায় ঢুকে সে অনেক দূর চলে যায় এবং গুহার ভিতরকার অপূর্ব দৃশ্যাবলী দেখে আশ্চর্য্য হয়ে দেশে ফিরে সকলকে গল্প করে। সেই থেকে কাক্সো গুহার নাম সভ্যজগতে সুপরিচিত হয়।



কাক্সো গুহা : ভ্যানজিলের হল।

গুহার মধ্যে ভাল আলোর ব্যবস্থা এতদিন ছিল না। এত অন্ধকার যে পথ হারাবার আশঙ্কা পদে পদে—মধ্যে এত ঘর বাড়ী, বারান্দা, সিঁড়ি, যে খুব বড় রাজপ্রাসাদে তার অর্ধেকও নেই। একবার গোলকধাঁধার মধ্যে অন্ধকারে পথ হারালে প্রাণ নিয়ে দিনের আলোয় প্রত্যাবর্তন করা দুর্লভ ছিল। সকলের চেয়ে বড় হল প্রথমে পড়ে—এর নাম ভ্যানজিলের হল, তারপর বোথার হল, স্নানাগার, (এখানে গুহাতলে সব সময় নিশ্চল জল পাওয়া যায়), রাজার কক্ষ, বাসরকক্ষ, নীল কক্ষ, রাজা সলোমানের খনি—ইত্যাদি নানা ঘর, বারান্দা আছে। আজকাল গুহার মধ্যে বৈদ্যুতিক আলোর ব্যবস্থা হয়েছে—পথিকদল নির্ভয়ে গুহার সর্বত্র ঘুরে বেড়াতে পারে। কাক্সো গুহাতে আদিম যুগের মানুষেরা বাস করত, বহু সহস্র বছর আগে—গুহার গায়ে তাদের আঁকা জন্তু-জানোয়ারের ছবি এখনও স্থানে স্থানে অম্পষ্ট চোখে পড়ে।

যবদ্বীপের আগ্নেয়গিরি

রবার্ট মুর প্রাকৃতিক দৃশ্যের ভক্ত, নিজে একজন ভাল আর্টিষ্ট। প্রাকৃতিক সৌন্দর্যের সন্ধানে তিনি পৃথিবীর নানা দেশে ভ্রমণ করেছেন। তাঁর জাভা-ভ্রমণের কাহিনী হতে কিছু উদ্ধৃত হ'ল।

আমি সম্ভ্রতি ক্যামেরাতে রঙীন দৃশ্যের ফটো নিয়ে বেড়াই। সানফ্রান্সিসকোর সমুদ্রতটে, বিখ্যাত জ্যাসপার গ্রাশনাল পার্কে, অস্ট্রেলিয়ার জঙ্গলের নানাস্থান বেড়িয়ে অনেক ফটো নিয়েছি। কিন্তু জাভায় এসে আমার মনে হ'ল এখানে যে বর্ণ-বৈচিত্র্য দেখছি, পৃথিবীর অল্প কোথাও এর তুলনা নেই। যতদূর চোখ যায়, সবুজ আখের ক্ষেত, নয়তো

পাহাড়ের উপত্যকার এবং আগ্নেয় পর্বতগুলির সান্নিধ্যের ঠাঁকে-ঠাঁকে ধানের ক্ষেত। চেউ-খেলায় ধান-ক্ষেতের পাড় রচনা করেছে মাইলের পর মাইলব্যাপী সিনকোনা বাগান। ডাচ গবর্নমেন্ট আজকাল কুইনাইন প্রস্বতের কাজে অনেক পরিশ্রম করছেন ও সিনকোনা চাষের উন্নতিকল্পে ইউরোপ থেকে বহু বিশেষজ্ঞ আমদানী করা হয়েছে।

জাপানে একটা রঙীন ফিল্মের মত মনে হয়। অসংখ্য রঙীন দৃশ্যের দ্রুত যাতায়াত, একটার পরে আর একটা। পুরানো হিন্দু মন্দির, জীবন্ত ও নিবন্ত আগ্নেয় পর্বত, রেশমী 'বাটিক'-শিল্পীদল, রঙীন পোষাকপরা নর্তকীদল, 'গ্যামেলান' বাদকদল; যোজ্ঞনব্যাপী রবার ও কফির বাগান—বেদিকে চোখ যায়, সেদিকেই শ্রামল ক্ষেত্র ও নীল পর্বতমালা।



ভাষা : পুতুল নাচ ; সম্মুখের পর্দার উপরে ছায়া সেনিয়ার দর্শকদিগকে মুগ্ধ করা হইতেছে।

নক্ষত্রভরা স্তর রাত্রি ; এক পশলা বৃষ্টি পড়ে বাতাস যেন প্রেমসীর করস্পর্শের মত মধুর ও মৃদু হয়ে উঠেছে— সে সময় সিঙ্গাপুরের বন্দরের বাইরের সমুদ্রে আমাদের জাহাজ নঙর ফেললে। আমাদের জাহাজ ও দূরবর্তী বন্দরের ক্ষীণ আলোকমালার মধ্যে নানা দেশের জাহাজ নঙর করে আছে, লঙন থেকে সাংহাই লাইনের আলোকজ্বল ষ্টীমার-খানা তো আমরা বেশ চিনতে পারলাম। নিউ ইয়র্কের ষ্টীমার আছে, সারা পৃথিবী ঘুরতে বেরিয়েছে ; কোবে, আম-ষ্টার্ডম এবং নেপলস থেকে কত জাহাজ এসেছে ; এ ছাড়া শত শত চীনা সামপান ও জাহাজ মিটমিটে নারিকেল তৈলের আলোয় ভূতের মত দেখাচ্ছে।

আমরা বেশীক্ষণ সেখানে ছিলাম না—সে রাত্রেই আমরা নগর উঠিয়ে অন্ধকারে সিঙ্গাপুরকে পেছনে ফেলে বাটাভিয়ার দিকে রওনা হই এবং বিষবরেখা পার হয়ে, অন্নস্তু মণির মত নীল, শান্ত সমুদ্র পার হয়ে, বাটাভিয়া থেকে মোটরযোগে কুড়ি মিনিটের রাস্তা তান্জোন প্রিয়োক বন্দরে পরদিন নগর ফেলি।

বেলা তখন প্রায় আর নেই, রাত্রে কোণায় যাব, অপরিচিত স্থান। জাহাজের কাপ্তেনকে জিজ্ঞাসা করলাম, কাল সকালে তো জিনিসপত্র নিয়ে জাহাজে আসতেই হবে, রাত্রে আমরা জাহাজে থাকতে পারব কি না।

কাপ্তেন বললেন—আমাদের নিয়ম নেই। বন্দরে জাহাজ থামলে যাত্রীকে তীরেই যেতে হবে।

বড় মুস্কিল। হঠাৎ এমন রুষ্টি সুরু হয়েছে যে নামতে গেলেই কাপড়-চোপড় ভিজে যাবে।

কাপ্তেন আমাদের অবস্থা বুঝে বললেন—আচ্ছা, জাহাজে থাকার ব্যবস্থা আমি করতে পারি, কিন্তু বা খাওয়ার তা খেতে হবে, আর মশা যদি রাত্রে লাগে, তবে কিছু বলতে পারবে না। মশারি আমি দিতে পারব না।

আমরা বললাম—মশা খুব বেশী লাগবে না কি ?

—রাত্রে কেবিনের দোর বন্ধ করে রেখ এবং খালো নিবিও না।

মশার কথা বলব না বলে প্রতিশ্রুতি দিয়েছি বলেই সে সম্বন্ধে বেশী কিছু বললাম না। এটুকু বললেই যথেষ্ট হবে যে, সে রাত্রে ঘুম আদৌ হয় নি। এর চেয়ে রুষ্টিতে ভিজে তীরে নেমে কোন ভাল হোটেলের মশারিঘেরা শয্যায় আশ্রয় নেওয়াই আমাদের পক্ষে ভাল ছিল।

মশার উপদ্রবের কাহিনী বাটা-

ভিয়ার ডাচ ঔপনিবেশিক ইতিহাসের একটা বিখ্যাত অধ্যায়। ডাচেরা যখন প্রথম এদেশে এল, তখন স্বদেশের খাড়িগুলির স্মৃতি তাদের মনে সমুজ্বল রয়েছে। বড় বড় বাড়ী ও কফিন্দ্রে তৈরী হ'ল এখানকার খাল ও জলাভূমির ধারে। কিছুদিন পরে হাজারে হাজারে লোক মরতে সুরু করলে ম্যালেরিয়ায়। তখন সকলে বুঝলে, ইউরোপে নেদারল্যান্ডসে খালের ধারে বাস করা চলে, কিন্তু জাভায় নয়।

১৭৭০ খৃষ্টাব্দে কাপ্তেন কুক দক্ষিণ প্রশান্ত মহাসাগরে ভ্রমণ শেষ করে দেশে ফিরবার পথে বাটাভিয়ায় তাঁর জীর্ণ জাহাজ মেরামত করবার জন্য উপস্থিত হয়েছিলেন এবং এখানেই তাঁর টাহিটা দ্বীপের দোভাবী বন্ধ টুপিয়া জেরে আক্রান্ত হয়ে মারা পড়েন।



জাভা : জাতীয় ঐক্যতান গ্যামেলান বাদকদল।

এর পরে বাটাভিয়ার লোকে নিকটবর্তী উচ্চস্থানে তাদের সহর নির্মাণ করে। এই সহরের জল-হাওয়া স্বাস্থ্যকর, এখানে বড় বড় চওড়া রাজপথ ও সুসজ্জিত পার্ক আছে, বাটাভিয়ার সহরের এই অংশের নাম "ভেলটী-ত্রিডেন"। পুরানো বাটাভিয়া সহরে ব্যবসা-বাণিজ্যের অফিস ও গুদামগুলি আছে বটে কিন্তু নতুন বাড়ী, ব্রাঞ্চ-অফিস ও ধনী লোকের বসতি এই অংশে। পুরানো বাটাভিয়া সহরে বড় বড় পাথরের ব্যাঙ্ক ও অফিসের বাড়ীগুলির পাশে চীনাপল্লী। প্রশস্ত রাজপথে আমেরিকান মটরগাড়ীগুলি ছুটাছুটি করে এবং জর্জ টিফেনসনের প্রাচীন ঐতিহাসিক এঞ্জিন "রকেট"-এর অনুরূপ একখানি ষ্টীমট্রাম প্রাচীন ও নবীন সহরদুটিকে সংযুক্ত করেছে।

সমস্ত ছুনিয়ার সঙ্গে বাটাভিয়ার কারবার, কিন্তু আশ্চর্যের বিষয় এই যে, দুপুর বেলা কোন কাজকর্ম হয় না, বড় বড় অফিস ও ব্যাঙ্কগুলি নিস্তর ও নীবব, কারণ বাটাভিয়ার লোকে এই সময় দিবানিজা উপভোগ করে থাকে।

বাটাভিয়া থেকে জাহাজ ছেড়ে আমরা চীনের উত্তর উপকূল বেয়ে সুরাবায়া যাত্রা করলাম, পথে জন কয়েক আরোহী নামিয়ে দেবার জন্ত সামারাং বন্দরে একটু দাঁড়াতে হল। সামারাং বড় সহর হলেও সামুদ্রিক বাণিজ্যে ও লোকসংখ্যায় বাটাভিয়ার তুলনায় কিছুই নয়। সামারাং বাজারের বর্ণ-বৈচিত্র্য আমাকে মুগ্ধ করলে যে, আমি ক্রম-বিক্রমরত শ্রামাঙ্গিনী বালিকাদের ও কয়েকটা লোলচর্ম বৃদ্ধার ফটো নেবার চেষ্টা করলাম। ফলে কিন্তু কিছুই উঠল না, কারণ মেয়েরা সবাই এদিকে ওদিকে পালিয়ে গেল, কিম্বা দুহাত দিয়ে মুখ ঢাকল।

সুরাবায়া বন্দরে আসবার কিছু পূর্বে প্রভাতের উজ্জল সূর্যালোকে আমরা দূরে নীলবর্ণ টেন্গার পর্বতশ্রেণী এবং দক্ষিণ দিকে কুয়াসাঙ্গর আরডেনো আগ্নেয়গিরি দেখতে পেলাম। সুরাবায়া জাহাজ মেরামতের একটা বড় আড্ডা, সিঙ্গাপুর ছাড়া ডাচ ইস্ট ইন্ডিজের মধ্যে এত বড় জাহাজ নির্মাণের স্থান আর নেই, কিন্তু আমি যে জন্ত গিয়েছিলাম, সে উদ্দেশ্য সফল হ'ল না। আধুনিক সুরাবায়া সহর একটা ছোটখাটো আমেরিকান সহরের অনুরূপ। সর্বত্র সেই ধরণেরই চওড়া রাস্তা, রেডিও ও মটর গাড়ীর দোকান, প্রাসাদোপম বড় বড় বাড়ী, রাস্তার মাঝে ফোয়ারা ও বিখ্যাত নাগরিকদের প্রস্তরমূর্তি। এখানে আমরা আমাদের হোটেলের বারান্দায় বসে একদিন আলোচনা করছিলাম যে, আমরা অগ্নিবর্ষী ব্রোমো পর্বত দেখতে যাব কি না।

জনৈক মার্কিন ব্যবসায়ী বললেন, আমি সেখানে কখন যাইনি বটে, কিন্তু সেখানে দেখার উপযুক্ত কিছু পাব কি না বুঝতে পারিছনে।

আমি বললাম, কিন্তু ব্রোমো-পর্বত দেখবার পরামর্শ সকলে দিয়েছে।

সে বললে, এ দেশের লোকের কথায় বিশ্বাস নেই। একবার একজন ভাচম্যান আমাকে সারা দুপুর হাঁটিয়ে নিয়ে গিয়েছিল মাত্র দশ ফিট উঁচু একটা জলপ্রপাত দেখবার জন্ত।

তা সত্ত্বেও আমরা গেলাম। ট্রেনে এক ঘণ্টার পথ পাসাংগ্রান, সেখান থেকে মটরে চব্বিশ মাইল, দু'হাজার ফুট উঁচু পর্বতগাত্রে আঁকা বাঁকা দুর্গম ও বিপজ্জনক পথ বেয়ে দীর্ঘ দীর্ঘ বাউগাছের জঙ্গল ভেদ করে আমরা মেঘ ও কুয়াসাবৃত তোসারী নামক ক্ষুদ্র শৈল নগরীতে এসে পৌঁছলাম।

বিকেল কেটে গেল, কুয়াসা থেকে বৃষ্টি বরতে স্নান করলে। মোটা কোট গায়ে থাকা সত্ত্বেও আমি হি হি করে কাঁপতে শুরু করলাম। একটা ছোট হোটলে আশ্রয় নেওয়া গিয়েছিল। রাত তিনটার সময় দূরস্থ ব্রোমো আগ্নেয় পর্বতের উপর সূর্যোদয় দেখবার আশায় শয্যাভ্যাগ করে উঠে দেখি যে, ধন কুয়াসায় দিগদিগন্ত আচ্ছন্ন হয়েছে। দু'টা চোদ্দ বছরের ছেলে আমার পথ-প্রদর্শক রূপে অপেক্ষা করছিল, তারা ভারী কষ্টের মত আপাদমস্তক মুড়ি দিয়ে দাঁড়িয়ে আছে।

ব্রোমো আগ্নেয়গিরি দেখতে যাবার পথ যেমন দুর্গম, তেমনি সুদীর্ঘ। পথও শেষ হয় না, পথের কিছু দেখাও যায় না। মাঝে মাঝে পাহাড়ের উচ্চস্থান পার হবার সময় কুয়াসামিশ্রিত শীতের বাতাসে যেন শরীরের রক্ত জমে যাচ্ছে।

মাঝে মাঝে আমাদের পথের পাশে সুউচ্চ প্রস্তরস্তূপ যেন প্রাচীর রচনা করেছে—তার ওপাশে রজনীর ঘন অন্ধকার। কখনো কখনো দূরে কোন গ্রামের ক্ষীণ আলোক-রেখা।

আমাদের বোড়ার পা ক্রমাগত পিছলে যাচ্ছিল, পথপ্রদর্শক ছোকরা দুটো তো ওদের লেজ ধরে বুলছে—আমরা কোন রকমে চোখ বুজে চলেছি দৈবের উপর নির্ভর করে। এ পথ থেকে বেঁচে ফিরতে যদি পারি তবে তো পুনর্জন্ম।

অনেক দূর গিয়ে আমরা গিরিবন্ধে পৌঁছলাম—সেখান থেকে রাস্তা হঠাৎ হাজার ফুট নেমে নীচেকার বালুকাময় সমতল ভূমিতে গিয়ে মিশেছে। এই বালুময় সমতল ভূমিকে এখানে ‘বালির সমুদ্র’ বলে। এটা একটা দেখবার জিনিস বলে ভ্রমণকারী মাঝেই নীচের সমতল ভূমিতে একবার নামে। ওখান থেকে চারিপাশের পর্বতমালা ও দূরে ধূমায়মান ব্রোমো পর্বতের দৃশ্য অতি সুন্দর—অন্ততঃ টমাস কুকের গাইডবইতে তাই লেখে।

কুকের গাইড-বইয়ের উপর যত নির্ভর করি আর না করি, এতদূর যখন এসেছি, তখন না নেমে তো ফিরব না। কিন্তু সেই হাজার ফুট নামতে আমাদের যত কষ্ট হ’ল, এতটা পথ চলে আসতে তত কষ্ট হয় নি। কিন্তু আমাদের পরিশ্রম মার্ফক হ’ল সূর্য্যোদয়ের অপূর্ণ দৃশ্য দেখে—হঠাৎ সূর্য্যের আলোয় রাত্রির কুয়াসা অপসারিত হয়ে যে দৃশ্য আমাদের চোখে পড়ল, তাতে আমাদের মনে হ’ল আমরা চক্রলোকের কোন উপত্যকায় এসে পৌঁছেছি।



জাভা : নিসর্গ দৃশ্য ; পর্বত, অরণ্যানী এবং জলময় ধাতুক্লেত্র।

এক সময়ে এই বালির সমুদ্রে কোন আগ্নেয়গিরির অগ্নিকটাহ ছিল। সমতল ভূমির পূর্বপ্রান্তে বাটক পর্বতের মোচার মত চূড়া সূর্য্যের আলোতে একটা ব্রহ্মদেশের প্যাগোডার চূড়ার মত উজ্জ্বল হয়ে উঠেছে। সমগ্র বিরাট পূর্বভারতীয় উপদ্বীপের মধ্যে একমাত্র

সেফটালভ ব্রোমো আগ্নেয়গিরির মূছ গুরু গুরু শব্দ সকালের কনকনে শীতল বাতাসে ভেসে আসছে। এমন জ্বালগায় আর কখনও আসিনি। ডাচ গবর্নমেন্ট ব্রোমো পর্বতের লাভার দেওয়াল কেটে পর্বতচূড়ায় উঠবার প্রায় সাড়ে তিনশো ধাপ এক সিঁড়ি তৈরী করে দেওয়াল পর্বতে ওঠা অপেক্ষাকৃত সহজ হয়েছে। এই সোপানশ্রেণী বেয়ে আমরা উপরে উঠলাম এবং ব্রোমোর বিশাল অগ্নিকটাহের দিকে চেয়ে রইলাম, যেখানে পৃথিবীর গভীর গহ্বর থেকে মাঝে মাঝে গন্ধকের ধূম ও অগ্নিশিখা বার হচ্ছে।

সেখানে দাঁড়িয়ে নিঃশ্বাস নেওয়া এক কঠিন ব্যাপার—ঘন গন্ধকের বাষ্প বাতাস ভারী, মাঝে মাঝে ক্রেটার থেকে কুণ্ডলী সাজিয়ে গন্ধকবাপ্প ও ধূম অনেক উপরে উঠে প্রভাতের আলোয় সোনালী পাড় দেওয়া মেঘের মত দেখাচ্ছে।

এ অঞ্চলের লোকে ব্রোমো পর্বতকে দেবতাজ্ঞানে পূজা করে। ডাচ অধিকার স্থাপিত হবার পূর্বে তারা প্রতি বৎসর একটা অবিবাহিতা কুমারীকে অগ্নিকটাহের প্রজ্বলন্ত শিখার মধ্যে নিক্ষেপ করে অগ্নিদেবতাকে সন্তুষ্ট রাখত ;

কিন্তু আজকাল নরবলির পরিবর্তে সুরগী ও শস্ত দিয়ে দেবতার রোষ প্রশমিত করা হয়—অনেকে আবার অগ্নিকটাহের মধ্যে নেমে উৎসর্গীকৃত জব্যাদি নিজেদের জন্ত সংগ্রহ করে আনে।

আমি ক্রেটারের অভ্যস্ত ধারে দাঁড়িয়ে ক্যামেরা খাড়া করে ফটো নেবার চেষ্টা করছি, এমন সময় আমার সঙ্গী লক্ষ্য করলে, ক্যামেরার তেপায়ার চারিপাশের গন্ধকের ছাই ক্রমশঃ সরে যাচ্ছে—এবং আমাকে সতর্ক করে দিলে যে, এইবার বোধ হয় বলির পালা আমার। পথ-প্রদর্শক ছোকরা দুটী বললে—সাহেব, কিছু পয়সা ফেলে দাও না ওর মধ্যে ?

আমার সাথী বললেন—যদি ফেলে দিই, তোমরা কি ওর মধ্যে গিয়ে তা কুড়িয়ে আনবে ?

তারা হেসে বললে -- নিশ্চয়ই। একবার ফেলে দেখই না ?

আমরা পয়সা ফেলবার পূর্বেই ওরা তারাতাড়ি ক্রেটারের গা বেয়ে ভিতরে নামবার উপক্রম করলে। আমরা তাদের ধমক দিয়ে প্রতিনিবৃত্ত করলাম। অপরের প্রাণের জন্তে আমরা দায়ী হ'তে প্রস্তুত নই বেড়াতে এসে।

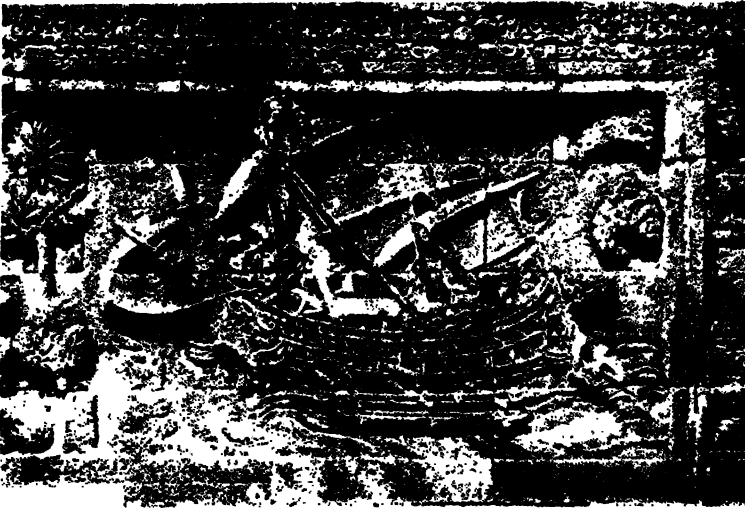

ব্রোবদর : প্রস্তরোৎকর্ষ দৃশ্য।

সর্বপ্রথম এদেশের 'রিজ টাফেল' বা ভাতের ভোজ আবাদ করলাম। এই ভোজে ভাত এবং তার আনুষঙ্গিক মাংস ও ব্যঞ্জন এত প্রচুর পরিমাণে খাওয়ার যে, 'রিজ টাফেল'-এ নিমজ্জিত হওয়া বৈদেশিক লোকের পক্ষে একটা ভয়ের ব্যাপার। খাওয়ার টেবিলে দুজন ভৃত্য ঠেলাগাড়ী করে ভাত-তরকারী পরিবেশন করলে। ভাত ও বিশ ত্রিশ রকমের মাংস ও ব্যঞ্জন ছুপুরে খেয়ে যে, এখানকার লোকে দিবানিদ্দায় অভ্যস্ত হবে, এতে আশ্চর্যের কথা কিছুই নেই।

সুরাবায়া থেকে রওনা হয়ে সমতল ভূমির উপর দিয়ে আমরা পশ্চিম দিকে যেতে যেতে লক্ষ্য করলাম, এদিকে আখের চাষ খুব বেশী। প্রায় চার লক্ষ একর জমিতে আখের চাষ আছে এবং এই আখ কাজে লাগাবার জন্তে এ অঞ্চলে ১৮০টা চিনির কল আছে। ডাচ ইস্ট-ইন্ডিজ থেকে যত বাণিজ্যজব্য বিদেশে রপ্তানী হয়, তার শতকরা বিশ ভাগ চিনি। চিনির রপ্তানী-বাণিজ্যের হিসাবে পৃথিবীতে কিউবার নীচেই জাভার নাম করা যেতে পারে।

এত জায়গায় গেলাম জাভার, কিন্তু এখানকার গ্রাম একটাও চোখে পড়ল না—অথচ শুনেছিলাম, জাভায় লোকসংখ্যা প্রতি বর্গ মাইলে ৭২৭ জন। কেবল তো দেখছি বন, পাহাড় আর ফসলের ক্ষেত। কিন্তু জাভায় এত পাখীর পাঁচা কেন, বার বার এ প্রশ্ন আমার মনে উদয় হয়েছে। যেখানে বড় বড় বাঁশ গাছ কি সুপারি গাছ—প্রত্যেক গাছের আগায় সেখানে দশটা বিশটা পাখীর পাঁচা।

এখন সূর্যের আলো আরও ফুটেছে। প্রভাতের বাতাস একটু গরম মনে হচ্ছে রৌদ্র ফুটবার সঙ্গে সঙ্গে। এখানে সমস্ত পর্বতশৃঙ্গলোর গায়ে ধাপ-কাটা শস্তক্ষেত্র। আশ্চর্য পর্বতের ছাই উড়ে পড়ে জাভার ক্ষেত্র সকল অভ্যস্ত উর্বরা করেছে, জাভার কৃষকদের অবস্থা এজন্ত খুব ভাল।

টোসারি ছেড়ে আমরা আবার সুরাবায়া সহরে এলাম। সুরাবায়া সহরে এক ডাচ ভদ্রলোকের বাড়ীতে নিমজ্জিত হয়ে আমরা

একজন ডাচ রাজকর্মচারীকে জিজ্ঞাসা করলাম—এত পাখী পোষে কারা ? এদেশের গ্রাম কোথায় ?

ভদ্রলোক হেসে বললেন—এদেশের গ্রাম ঐ সব বাঁশবন ও সুপারিবনের আড়ালে। বাহির থেকে দেখা যাবে না। গ্রামের লোকেই পাখী পোষে।

—অত উঁচুতে সারাদিন পাখীর ঠাঁচা ঝুলিয়ে রাখার তাৎপর্য কি ?

—হাওয়া খাওয়াচ্ছে। সন্ধ্যার পরেই সব নামিয়ে নেবে। এই এ দেশের নিয়ম।

এদের বাড়ী তৈরী করতে কোনও হাঙ্গামা নেই। বাঁশের জাকরীর বেড়া আর গোলপাতার ছাউনি প্রায় সব ঘরেই। এত অল্পে সস্তায় জাতি আর দেখেছি কি না সন্দেহ। একখানা কি দুখানা গোলপাতার ঘর, এক জোড়া মহিষ, সামান্য কিছু ধানের জমি, এদের সকল পার্থিব সম্পদ, এতেই এরা মহা খুসি, এর বেশী যদি কিছু চাইবার থাকে, তবে একটা স্বাস্থ্যবতী, গৃহকর্ম-নিপুণা স্ত্রী ও হু' একটা ছেলেমেয়ে।

জাভায় প্রায় সকলেই মুসলমান ধর্মাবলম্বী। পূর্ব-জাভায় কিন্তু হিন্দু ধর্ম প্রচলিত আছে। জাভার নিকটবর্তী বলীদ্বীপে শতকরা আশীজন হিন্দু।

একদিন আমরা সুপ্রসিদ্ধ বৌদ্ধকীর্তি বুরোবদর দেখতে গেলাম। মোটরযোগে ছাব্বিশ মাইল রাস্তা। সবুজ অম ও ধানের ক্ষেতের রাস্তা দিয়ে আমরা তালীবনশ্রেণীর আড়ালে অবস্থিত একটা ছোট পাহাড় দূর থেকে দেখলাম এবং গুনলাম, ওই পাহাড়ে খোদাই করে বুরোবদরের মন্দির তৈরী। যত কাছে গেলাম, বুরোবদর ততই বিশাল বলে মনে হতে লাগল এবং একেবারে পাহাড়ের নীচে গিয়ে পৌঁছেছি, এই প্রাচীন বৌদ্ধস্তূপের বিশালতা, কারুকার্য ও মহিমায় আমরা বিম্বিত ও অভিভূত হয়ে পড়লাম। কিন্তু বুরোবদরের সম্বন্ধে অনেক কথা লেখা হয়েছে, তা ছাড়া আমি বৌদ্ধ স্থাপত্য বিষয়ে বিশেষজ্ঞ সমালোচক নই—সুতরাং এখানেই ঐ কথা শেষ করি।

মরুভূমির দেশ আরব

বাইবেলের সময় হইতে হাদ্রামাউৎ প্রদেশ সুগন্ধি দ্রব্যের জন্ম প্রসিদ্ধ। হাদ্রামাউৎ আরব উপদ্বীপের দক্ষিণ দিকে, এডেন বন্দরের কিছু পূর্বে অবস্থিত। দৈর্ঘ্যে প্রায় ৫৫০ মাইল, প্রস্থে ১৫০ মাইলেরও বেশী। ইহার উত্তর-পূর্ব কোণে বিখ্যাত রুব'আলখালি মরুভূমি, পশ্চিমে ইয়েমেন প্রদেশ।

ইউরোপীয় ভ্রমণকারীদের মধ্যে থিয়োডোর বেন্ট ও লিও হিব্‌শ্‌ এদেশের বিভিন্ন অঞ্চলে বেড়াইয়া অনেক জ্ঞাতব্য তথ্য লিপিবদ্ধ করেন। তাঁহারা একটা ম্যাপও খাড়া করেন বটে, কিন্তু সে ম্যাপ খুব ভাল নয়। ১৯৩২ সালে নেদারল্যান্ড গভর্নমেন্টের কনসাল ভ্যান ডার মিউলেন হাদ্রামাউৎ ও রুব'আলখালি মরুভূমি ভ্রমণে গিয়েছিলেন। তাঁহার লিপিত বৃত্তান্ত হইতে কিছু উদ্ধৃত করা গেল।



[সাইবন ও তেরিসের মধ্যবস্থিত মরিগামার প্রাচীন ধ্বংসাবশেষ (হিব্‌শের পুস্তকে উল্লিখিত): খ্রীষ্ট জন্মাব্দের বহু পূর্বের হিমিয়রাইটিক সভ্যতার আবাসস্থান। এই সভ্যতার সাক্ষ্যরূপ যে প্রাচীন লেখ আবিষ্কৃত হইয়াছে তাহার একটি লাইন বাম হইতে এবং একটি দক্ষিণ হইতে লিখিত।

পৃথিবীর লোকের কাছে তা সম্পূর্ণ অজ্ঞাত।

কিন্তু এমন একটা ঘটনা ঘটল, যার দরুণ ডাচ গভর্নমেন্টের পক্ষ থেকে হাদ্রামাউৎ প্রদেশটা ভাল করে পরিভ্রমণ করবার ও তার একটা ম্যাপ তৈরী করবার তার পড়ল আমার উপর। ঘটনা এই। অনেক দিন পূর্বে একজন 'হাদ্রাহামি' জাভায় গিয়েছিল অর্ধোপার্জন করবার জন্ম।

জাভাতে ব্যবসা-বাণিজ্য করে লোকটা দু' পয়সা উপার্জন করলে। পরে সে ডাচ নাগরিকের অধিকার প্রাপ্ত হল। কিন্তু সেখানে কিছুকাল আরাধে যাপন করবার পরে তার মনে হ'ল, দেশে ফিরে সে বড় একটা কিছু হবে। জাভাতে বড়ামুষ্টি করে লাভ কি? টাকার সার্থকতা কি যদি তার স্বদেশের লোকের চোখে সে বড় না হতে পারলে?

সে দেশে ফিরে সৈয়দুল যোগাড় করলে, বন্দুক ও অস্ত্রশস্ত্র কিনলে, তারপর দিখাজয়ে বার হ'ল। প্রথম সে

“আরব দেশের মরুভূমি ও পাহাড়-পর্বতের মধ্যে আবিষ্কারের অভিযানটা সহজ নয় মোটেই, যদি মরুভূমির অধিবাসী বেহুইনের সাহায্য না পাওয়া যায়। স্থানীয় লোকেরা বিধর্মীদের প্রতি শত্রুতাবাপন্ন। দেশের মধ্যে যথেষ্ট ভ্রমণ করার অসুবিধা তাদের কাছ থেকে পাওয়া সহজ নয়। কখন কি অবস্থায় তারা রেগে উঠবে, তা কিছু বলা যায় না। তাদের কোপ-দৃষ্টিতে পড়ে অনেক ভ্রমণকারী ইতিপূর্বে প্রাণ হারিয়েছে। হাদ্রামাউৎ প্রদেশের অধিকাংশ স্থানই এ জন্ম আজও অনাবিষ্কৃত, এই বিস্তীর্ণ রহস্যময় অঞ্চলে কোথায় যে কি আছে,

যে স্থানের অধিবাসীদের উপর উপদ্রব শুরু করলে, সে জায়গাটা মুকাল্লার সুলতানের অধিকারভুক্ত। অধিবাসীরা সুলতানকে জানালে। সুলতানের আদেশে একদল সুশিক্ষিত সৈন্য ও একটা ছোট কামান দিখিজরীর বিরুদ্ধে প্রেরিত হ'ল—ফলে দিখিজরীর সৈন্যদল ছত্রভঙ্গ হয়ে যে যে দিকে চোখ যায় সরে পড়ল। দিখিজরী নিজে হ'ল বন্দী এবং সুলতান তার মুক্তিপণ স্বরূপ আশী হাজার ফ্লোরিন চাইলেন।

দিখিজরী তখন নেদারল্যান্ড গবর্নমেন্টের কাছে আবেদন করলে যে, সে একজন ডাচ প্রেজা—সুলতান তাকে বন্দী করে প্রকৃত পক্ষে ডাচ গবর্নমেন্টেরই অপমান করেছেন, অতএব যত সম্ভব হয়, মুকাল্লায় একখানা যুদ্ধের জাহাজ পাঠিয়ে এর প্রতিশোধ নেওয়া হ'ক। ডাচ গবর্নমেন্ট অবশ্য যুদ্ধের জাহাজ পাঠান নি, কিন্তু অগ্ণভাবে এই অদ্ভুত প্রকৃতির হাদ্রাহামির মুক্তির ব্যবস্থা করেছিলেন। এই ঘটনার পর থেকেই হাদ্রামাউতের অজ্ঞাত স্থান সকল পরিভ্রমণ করিবার অল্পমতি পাওয়া যায় মুকাল্লার সুলতানের নিকট থেকে।

১৯৩১ সালের এপ্রিল মাসে আমি ও ডাঃ বিসমান্ এডেন বন্দরে জাহাজ থেকে নামি এবং হাদ্রামাউৎ প্রদেশের অভ্যন্তর ভাগে প্রবেশ করবার উদ্যোগ করি।

এডেন থেকে ছোট স্টীমারে মুকাল্লা আসি। মুকাল্লা আরব সমুদ্রের একটা বন্দর। এখানে বাহিরের সমুদ্রের ঢেউকে বাধা দেওয়ার জন্তে আধুনিক ধরণের বাঁধ নেই। বড় বড় ঢেউ সমুদ্রতীরবর্তী রাজপথ বিধৌত করে দিচ্ছে। গরম খুব কম। দক্ষিণ-পশ্চিম মোসুমী বায়ু যখন প্রবাহিত হয়, তখন সমুদ্রের ঢেউএর গর্জনধ্বনি স্থানীয় বাজারের কোলাহলকে ডুবিয়ে দেয়।



“জোন” : মরুভূমির পথে এই ক্ষুদ্র ক্ষুদ্র প্রস্তরাকারী অঞ্চল উত্তীর্ণ হইবার কষ্টই সমধিক।

মুকাল্লা সুরক্ষিত সহর। মরুভূমিবাসী বেদুইন দল সহরের মধ্যে প্রবেশের সময় পুলিশের কাছে তাদের রাইফেল ও টোটা জিন্মা দিতে বাধ্য হাট-বাজার সেরে বাড়ী ফিরে যাবার সময় আবার ফেরৎ পাবে। বেদুইনরা অত্যন্ত দুর্ধর্ষ, দস্যুবৃত্তিই অনেকের প্রধান উপজীবিকা—এ ধরণের ব্যবস্থা তাই অতি প্রয়োজনীয়।

মুকাল্লা বাজারে তারা মাসে একবার খাবার জিনিস সংগ্রহ করবার জন্ত আসে। সাধারণতঃ তারা কেনে ময়দা, চাল, শুকনো খেজুর ও স্ট্রুটিকি মাছ—প্রধানতঃ সামুদ্রিক হাঙ্গরের বাচ্চা। বেদুইনদের মাথায় কাঁকড়া চুল, চুলগুলোকে একটা চামড়ার পেটি দিয়ে বেঁধে রাখে। রৌদ্র ও গরম হাওয়ার হালকা থেকে দেহকে রক্ষা করবার জন্ত সাধারণতঃ নীল রং গায়ে মাখে। রাত্রে আবার তার উপর চর্কি মাখায়।

মুকাল্লার সুলতান বৎসরের মধ্যে বেশীর ভাগ সময় থাকেন ভারতবর্ষের অন্তর্গত হায়দ্রাবাদ। সুলতানের প্রধান উজির আমাদের ভ্রমণের বিষয়ে যথেষ্ট সাহায্য করলেন। কয়েক সপ্তাহ পরে একদল পথিক উটের পিঠে হাদ্রামাউতের টেরিম সহরের দিকে রওনা হ'ল—আমরাও তাদের সঙ্গ নিলাম। এখানে উল্লেখ করা আবশ্যিক যে, দলবদ্ধ অবস্থায় ছাড়া মরুভূমির মধ্যে ভ্রমণ করা বিপজ্জনক। পথ হারাবার ভয় তো আছেই—তা ছাড়া আছে রাইফেলধারী দুর্দান্ত বেদুইন দস্যুর দল। অনেক সময় এদের হাতে পড়ে গোটা পথিক দলই মারা পড়ে।

মুকান্না ছেড়ে পাষণময় নদীখাতের পথ দিয়ে আমরা উত্তরমুখে চলি। বাতাসের আর্দ্রতা ক্রমে কমে আসছে। দিনের উত্তাপ অসহ্য বটে, কিন্তু রাত্রিতে শীত পড়ে। আরব দেশের এই অঞ্চল পৃথিবীর উষ্ণতম প্রদেশগুলির অন্ততম—শুধু উত্তপ্ত বলেও নয়, এত বজুর পথও খুব কম দেশেই থাকে। রাস্তা বলে কোন জিনিস নেই, শুধু আছে ধূ ধূ মরুভূমি আর কেবল পাথর আর পাহাড়-পর্বত। পথ একবার উঠছে, একবার নামছে এক একস্থানে পাহাড়ের খাড়াই এত বেশী যে, সেখান দিয়ে উটের দল নামাতে ভরসা হয় না—একবার পা পিছলে পড়ে গেলে ছ’ হাজার ফিট গভীর খড়ের মধ্যে সবাইকে পড়ে প্রাণ হারাতে হবে।

এই ধরণের নদীখাতের পথ পার হয়ে আমরা এলাম “জোল” বা পর্বতময় মালভূমির মধ্যে। চারিধারে শুধু অন্তহীন উপলাকীর্ণ মরু দূর চক্রবালরেখা পর্যন্ত বিস্তৃত। পাথরের সঙ্গে সম্ভবতঃ ধাতু মিশ্রিত আছে, কারণ রৌদ্রে তা চক্ চক্ করছে। এই “জোল” অঞ্চলের কোথাও জল নেই; গাছপালা নেই। লোকজনও নেই।



অভিষপারায়ণ শ্রৌচ হাজাহামি।

মাঝে মাঝে জমির মধ্যে বড় বড় গর্ত, ছোট বড় পাথরে ভর্তি। ছ’ একটা এ রকম গর্তের ধারে ধারে সুগন্ধি আরবী গঁদের গাছ। এই জায়গায় একটা পাহাড়ের গুহায় আমরা একদল বেহুইনের দেখা পেলাম। আরবদেশের অল্প স্থানের মত এরা উটের লোমের তাঁবুতে বাস করে না।

বেহুইনরা আমাদের দেখে এগিয়ে এসে ঘিরে দাঁড়াল। মেয়েরাও এল। আমার সোনার বাঁধানো দাঁত দেখে তারা এ ওকে আঙ্গুল দিয়ে দেখায়—সবাই অবাক হয়ে গেল। আমাদের গায়ের রং দেখে তারা তো বিশ্বাস করতেই চায় না যে, আমরা গায়ে কোনো প্রকার সাদা রং মাখিনি। আমাদের প্রতি নানারূপ প্রশ্নবাণ বর্ষিত হতে লাগল। আমরা যখন জন্মেছি, তখন থেকেই কি আমাদের রং সাদা, না, অনবরত সাবান মেখে এরকম হয়েছে। আমরা কি খাই? দুধ আমরা পান করি কি না? আমরা কি মাঝে মাঝে রৌদ্রে বেড়াই, না সব সময়েই ঘরের মধ্যে আবদ্ধ থাকি?

সবাই আমাদের রাত্রে থাকতে অনুরোধ করলে। তারা বললে, রাত্রে তারা নাচবে এখন। আমরা অবস্থান করা সম্বন্ধে আমাদের অক্ষমতা জ্ঞাপন করলাম, কারণ আমাদের হাতে সময় অল্প এবং বহুদূর পথে পাড়ি দিতে হবে। ওরা বললে, রাত্রে থাক, তোমাদের প্রত্যেককে একটি স্ত্রী দেব। আমাদের চারি পাশ ঘিরে যে সব কুশ্রী স্ত্রীলোক উপস্থিত ছিল, তাদের দিকে চেয়ে আমরা বিশেষ উৎসাহিত হলাম না। ওরা তখনি আমাদের মনের ভাব বুঝে বললে—না, এরা নয়। অল্প-বয়সের মেয়েরা পশুদল চরাতে গিয়েছে, সূর্য্য অস্ত যাবার সময়ে ফিরবে।

এখান থেকে রওনা হয়ে আমরা ওয়াদি হাজাহামাউতের উপনদী ওয়াদি ডুয়ানের দিকে অগ্রসর হই। এখানে আমাদের সৌর তাপক্লিষ্ট চক্ষু সত্যই খেন জুড়িয়ে গেল, ওয়াদি ডুয়ানের তীরস্থ শ্রামল তৃণক্ষেত্র ও বৃক্ষরাজির দিকে চেয়ে।

এখানে গভীর পাষণভীরের মাঝখান কেটে নদী বয়ে যাচ্ছে চকচকে বালুরাশির উপর দিয়ে। নদীশ্রোত থেকে কিছু উর্ধ্বে নদীতটের ঢালুতে সবুজ তালীবন। এই মরুদ্বীপকে কেন্দ্র করে এদেশে ছোট বড় জনপদ গড়ে উঠেছে, কারণ মরুভূমির মধ্যস্থ অল্প সব স্থান মনুষ্যবাসের সম্পূর্ণ অধুপযুক্ত।

এই স্থানের বাড়ীগুলি কাঁচা ইটের তৈরী এবং প্রায়ই চার পাঁচতলা উঁচু। মধ্যাহ্নের প্রথর রৌদ্রে এই সহর



হাজ্জামাউং : প্রাচীন পারস্যের ও রোমের ইতিহাসে স্থানতান, বাদশা, মাজার ইত্যাদির গৌরব-কাহিনীর সহিত অস্বাভাবিকভাবে সংশ্লিষ্ট বিখ্যাত সুগন্ধি বৃক্ষ (franki science)।

যেন বুঝতে পেরেছে, তাদের সম্মুখে জীবন-মরণ সমস্ত। একবার যদি কোনো কারণে পা পিছলে যায়, তবে নিম্নের পাষণময় নদীখাতে পড়ে গিয়ে চূর্ণবিচূর্ণ হতে হবে। কিন্তু বেহুইন উল্লেখ্যকালের কোশল ও কুদর্শন অথচ গুণবান এবং বুদ্ধিমান উল্লেখ্যকালের বুদ্ধির দরুণ সকল বিপদ উত্তীর্ণ হওয়া গেল এবং আমরা উত্তরাইয়ের পথে নামকারণ পরিশ্রমের পরে নিম্নের উপত্যকায় তাঁরু খাটিয়ে সে বেলার মত অবস্থান করার উদ্যোগ করলাম।

ওয়াদি ডুয়ানের বৃদ্ধ শাসনকর্তা বেশ ভাল লোক। সম্ভ্রান্তি তিনি অন্ধ হয়ে গিয়েছেন। তিনি তাঁর পাঁচতলা কাঁচা ইটের গাঁথুনির বাড়ীতে আমাদের নিয়ন্ত্রণ করে নিয়ে গেলেন ও নানা গল্পগুজব করলেন। লোকটি বড় আমুদে। চারতলার উঁচু ছাদ থেকে আমরা নীচের গ্রামের দিকে চেয়ে তাঁর মুখে আমাদের পূর্বে যে ইউরোপীয় ভ্রমণকারী-দ্বয় এসেছিলেন, তাঁদের গল্প শুনছিলাম।

যদিও সে অনেক দিনের কথা, তবুও বৃদ্ধ বা-সুরা সে ঘটনা স্মরণ করে রেখেছেন। এর একটা প্রধান কারণ এই যে, এই সব স্থানে নতুন কিছু বড় একটা ঘটে না। জীবন এখানে পাষণময়, ওয়াদি প্রাচীরের মতই অটল ও বৈচিত্র্যহীন। এই একঘেয়ে জীবনে হঠাৎ যদি কিছু নতুন দেখা যায়, তা হলে লোকে তা মনে রেখে দেয় চিরকাল।

বা-সুরার আবাসস্থান ঠিক যেন মধ্যযুগের একটি দুর্গ। সেই রকম প্রাচীর, তোরণ, বুরুজ, গম্বুজবিশিষ্ট। আমরা একটা বড় লোহার ফটক পার হয়ে প্রাসাদে প্রবেশ করি। তারপর বড় একটা হল, তার চারিধারে সশস্ত্র রক্ষী সৈন্যদল। মাঝখানে পুত্রপৌত্রগণ পরিবৃত্ত অন্ধ বা-সুরা। শাসনকর্তার অতিথিস্বরূপ আমাদের প্রতি যে সম্মান প্রদর্শিত

প্রায় অদৃশ্য থাকে, কারণ ওয়াদি তটের ধূসর ও গৈরিক বর্ণের মাটি পাথর থেকে সহরের বাড়ীগুলোকে পৃথক করে নেওয়া যায় না। উত্তাপের দরুণই বাইরে জনমানবের দেখা নেই, সবাই গৃহমধ্যে বিশ্রামরত।

নিম্নের উপত্যকাভূমিতে এবার নামতে হবে। ছোট মরু পথ একে বেকে নেমে গিয়েছে পাহাড়ের গা বেয়ে। সে পাহাড় এত ছুরারোহ যে, সেই সংকীর্ণ পথে ভারসম্মত উটের দলের নামবার কথা ভাবতেই আমাদের হৃদকম্প উপস্থিত হ'ল।

বেহুইন পথপ্রদর্শকেরা উপর থেকে নিম্নভূমি পর্যন্ত সারা পথটা নিজেদের ছড়িয়ে রাখলেন। ছুটি করে উটের ভার নিয়েছে একজন বেহুইন। মনে হল যে, উটেরাও



মুক্ত কাকী ক্রীতদাস।

হয়েছিল, সাধারণ লোকের ভাগ্যে তা ছুটে না। কিন্তু দুঃখের বিষয়, কয়েকদিন মাত্র এখানে যাপন করবার পরে পুনরায় মরুপথে আমাদের যাত্রা শুরু হ'ল, কারণ সময়ের অভাববশতঃ কোথাও দীর্ঘকাল কাটান আমাদের পক্ষে সম্ভব ছিল না।

আবার নিরুজ্জন মরুভূমি ও নিরুজ্জনতর নদীখাত। আরবী ভাষায় এর নাম ওয়াদি। ওয়াদি এখানে বিস্তৃত বটে, কিন্তু বৃক্ষলতাবিহীন। দুপুরে অত্যন্ত গরম, ১০০° ডিগ্রী থেকে গরম চড়ল ১১৮° ডিগ্রীতে। কম্পমান উত্তাপ-তরঙ্গের মধ্য দিয়ে অনেক দূরে অস্পষ্টভাবে হাজারাইন নামে একটা গ্রাম দেখা গেল।

এই পথের পাশে পুরাকালের কয়েকটি নগরীর ধ্বংসাবশেষ আছে, তার পরে হাজারাইন গ্রাম। আগে এখানে দস্যুর বড়ই উৎপাত ছিল, বর্তমানে স্থানীয় একটি ধনী ও সম্ভ্রান্ত সৈয়দ পরিবারের বিক্রমে স্থানটি সম্পূর্ণরূপে নিরাপদ। এইস্থানের অধিবাসীরা পূর্বে কখনো কোন ইউরোপীয়ানকে নগরের প্রাচীরের মধ্যে প্রবেশের অনুমতি দেয় নি। কিন্তু এখন আর সে অবস্থা নেই। আমাদের আগমন উপলক্ষে বিরাট উৎসবের আয়োজন করা হয়েছে



দেখা গেল। রাস্তার দুধারে রঙীন কাগজের লঠন। গ্রামের মোড়ল এসে আমাদের সাদরে অভ্যর্থনা করে নিজের বাড়ীতে নিয়ে চললেন। আগে আগে চললেন বিখ্যাত এল-আন্তাস্ বংশের জর্নৈক ভদ্রলোক। কিন্তু গ্রামের ভীষণ জলকষ্ট ও অধিবাসীদের দারিদ্র্য দেখে আমাদের মন যেন নিরানন্দ হয়ে পড়ল।

এখানে আমরা কয়েক দিন থাক-
বার পরে খবর পেলাম, ডাচ গভর্ণ-
মেন্ট আমাদের জন্তে মোটরগাড়ী
পাঠিয়ে দিয়েছে। একদিন সকালে

হাজারাইন : শতক্রেত্র কৃষিগীরা আগাছা পরিষ্কার করিতেছে।

নগরের অধিবাসিগণ এই নতুন দানবের আবির্ভাবে চমকে উঠল—বিকট শব্দ করতে করতে মরুভূমির জিনের মতই সে শাস্ত, শুষ্ক নগরের রাজপথে দেখা দিল। ছোট ছোট ছেলেমেয়েরা দূরে দাঁড়িয়ে এটার দিকে ভয়ে ও সম্ভ্রমে চেয়ে রইল। মেয়েরা তাড়াতাড়ি ছাদের উপর উঠে মুখের অবগুষ্ঠন উন্মোচন করলে। আল্লার তৈরী বাইরের জগৎটাতে না জানি কত আশ্চর্য্য জিনিসই আছে! এটা আবার কি এল-দেখ!

এই মরুভূমির পথে মোটরগাড়ী পাঠাবার খরচ অনেক। টেরিম সহরের শাসনকর্তা আবু বকর সস্ত্রিটি টেরিম থেকে দক্ষিণ দিকের উপকূল পর্যন্ত মোটরগাড়ী চলাচলের রাস্তা তৈরী করবার চেষ্টায় আছেন, কারণ তিনি মোটরগাড়ীর উপকারিতা বুঝেছেন—ব্যবসা-বাণিজ্যের দিক থেকেও বটে, যাতায়াতের সুবিধার জন্তও বটে, কিন্তু বিশেষ করে এক জায়গা থেকে অন্য জায়গায় খুব তাড়াতাড়ি সৈন্মদল নিয়ে যেতে পারার সুবিধার জন্ত। আবু বকর নিজের খরচে এই রাস্তা তৈরী করাচ্ছেন।

এক দারুণ উত্তপ্ত গ্রীষ্ম-মধ্যাহ্নে মোটরযোগে আমরা সে নগর ত্যাগ করে আবার বেরিয়ে পড়লাম। মোটরে এত লোক ও মাল বোঝাই করা হয়েছিল যে, তাতে আর তিল মাত্র স্থান ছিল না। নগরের বাইরে ঘোর মরুভূমি,

আঙনের মত হালকা সামনের দিক থেকে এসে আমাদের হাত মুখ পুড়িয়ে দিচ্ছে। উত্তর-ইউরোপের শীতের তুষার-শীতল হাওয়ার মতই তা অসহ্য। মরুভূমির উপরিস্থিত বায়ুস্তর উত্তাপে ভেঙে চুরে বেঁকে বিকৃত হয়ে দূরে দূরে নানারূপ অবাস্তব দৃশ্যের সৃষ্টি করছে।



সিবামের স্থলতানের প্রাসাদ : একশত বৎসর পূর্বে নির্মিত হইলেও ইহার নির্মিতশিল্পের অনেক আধুনিকতার পরিচয় পাওয়া যায়।

এই ধরণের বালুস্তম্ভের সামনে পড়ে মোটরের এঞ্জিন গেল বন্ধ হয়ে। কিছুতেই ষ্টার্ট নিতে চায় না। ঠেলে ঠেলে অতি কষ্টে আবার চালান গেল।

হঠাৎ বালুরাশির মেঘপুঞ্জ ভেদ করে বামদিকে দূরে দিগ্ভাঙ্গ আল-বুকরীর ধূসর বর্ণের উচ্চ দুর্গত্রয় দেখা দিল। বালুর ঝড়ে তখন অবসর হয়ে পড়েছি, গরম গরম কফি পান করার ইচ্ছা অত্যন্ত বলবতী হয়েছে, একথা স্বীকার করতে কোনো লজ্জা নেই। আমাদের মোটরগাড়ীর হর্ণ শুনে একদল সশস্ত্র রক্ষী-সৈন্য দুর্গপ্রাচীরের উপর আবিভূত হল। তাদের চোখে মুখে বিশ্বয়ের দৃষ্টি, নিশ্চয়ই মোটর-গাড়ীর প্রথম দর্শনে! আমরা চেষ্টা করে বললাম—তোমাদের সেনাপতিকে ডেকে দাও।

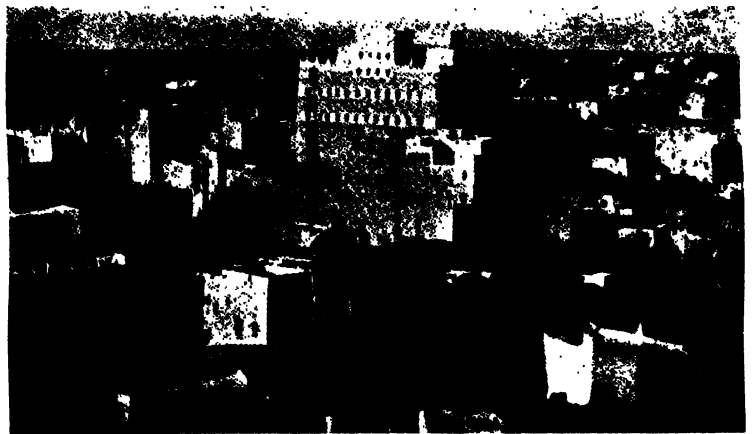

সিবাম-স্থলতানের প্রাসাদের চতুর্পার্শ্ব। ভারতবর্ষ ও ট্রেটস সেটলমেন্টের সহিত ব্যবসা-বাণিজ্য করিয়া এই স্থলতান বহু ধনদৌলতের অধিকারী হইয়াছিলেন।

দুর্গের মধ্যে প্রবেশ করতে আমরা অসম্মতি পেলাম। সেনাপতি আমাদের জানালেন, সিবাম সহরে স্থলতান আমাদের প্রতীক্ষায় রয়েছেন। কফি-পানের পর আমরা বিলম্ব করতে পারলাম না—সেই অপরাহ্নেই সিবাম অভিমুখে রওনা হই।

ক্রমে ওয়াদি বিস্তৃততর হয়ে পড়ছে। ওয়াদি আমদ যেখানে ওয়াদি কাসুরে গিয়ে মিশে গেল, সেখানে নদীর উচ্চ পাশাণময় তট এত পিছনে সরে গিয়েছে, আমাদের মনে হচ্ছিল, যেন বিস্তীর্ণ বালুর মহাসমুদ্রের মাঝে জাহাজে চড়ে আমরা চলেছি।

মরুভূমির মধ্যে মাঝে মাঝে সন্ধ্যা অথচ সুদীর্ঘ বালুর ধাম যেন আকাশে গিয়ে ঠেকেছে—জলে যেমন জলস্তম্ভ, এগুলো তেমন বালুর সমুদ্রে বালুস্তম্ভ। এক একবার এদের যখন সম্মুখীন হচ্ছি, মুখে তোয়ালে ঢেকে গাড়ীতে মুখ গুঁজে সবাই গুয়ে পড়ছি। একবার

হাজ্রামাউং প্রদেশের প্রাচীনতম নগরী এই সিবাম। এর স্থাপত্যে সৌন্দর্য্য নেই, আছে দৃঢ়তা ও শক্তির বিরুদ্ধে আত্মরক্ষার ব্যবস্থা। আমেরিকার মত আট দশ বারো তলা বাড়ী এখানে অনেক। আরবের মরুভূমিতে 'স্কাইস্কেপার' এত বেশী যে, চোখে না দেখলে বিশ্বাস করা যাবে না, অথচ এই সব 'স্কাই-স্কেপার' আগাগোড়াই কাঁচা ইট ও বাজ্রে কাঠে তৈরী।

মরুভূমির বালুশির প্রান্তে সিবাম সহরের সাদা মিনার দেখে আমাদের প্রথমে মরীচিকা বলে ভুল হয়েছিল। লোহার ফটকের মধ্যে আমরা সহরে প্রবেশ করলাম। সিবামের সুলতান আমাদের যথেষ্ট সমাদরের সহিত অভ্যর্থনা করে তাঁর প্রাসাদে নিয়ে গেলেন। সুলতানের বৃহৎ প্রাসাদটিও কাঁচা ইটের তৈরী। এদেশে কি রাজপ্রাসাদ, কি মসজিদ, কি দুর্গ—সবই এই উপাদানে নিৰ্মিত। অথচ কি সুন্দর ও দৃঢ়! হাজ্রামাউংয়ের স্থপতিদের প্রশংসা না করে পারলাম না।

স্বাস্থ্যের দিকে অধিবাসীদের দৃষ্টি নেই। পথের দুধারে বড় বড় বাড়ী, প্রত্যেক বাড়ীর রান্নাবর, স্নানাগার প্রভৃতি থেকে তালের গুঁড়ির গোল বার করা আছে রাস্তার দিকে। বাড়ীর ব্যবহৃত যত নোংরা জল তালের গোল বেয়ে রাস্তার উপরই পড়ে। রাস্তার মাঝখান বেয়ে আবার খোলা পাকা ড্রেন, ময়লা ও আবর্জনা যত কানায় কানায় ভর্তি। রাস্তায় চলাও এক বিপদ, সব সময় উপরের দিকে চোখ রাখতে হবে, কোনো বাড়ীর নোংরা জল মস্তকে বর্ষিত না হয়।

আমরা যখন সিবামে ছিলাম, বৎসরের মধ্যে সে সময় সর্বাপেক্ষা গরম। দিনমানে একটু রোদ চড়লেই নগর নিস্তক, পথে লোকজন দেখা যায় না, কেবল মাত্র খর্জুর কুঞ্জের ছায়ায় গভীর কূপ থেকে জলোত্তোলনকারী উটের পদশব্দ ও স্ত্রীলোকদিগের পাখী ভাড়ানার উদ্দেশ্য হাততালি ও চীৎকার ছাড়া অল্প শব্দ শোনা যায় না। দুপুরে যেন নরকায়ি জ্বলে চারিদিকে। কষ্ট ভুলে থাকবার জন্ত ঘুমবার চেষ্টা করাই ভাল। সূর্য্য অস্ত যাবার পরে নগর সজীব হয়ে ওঠে, দোকানে ক্রেতাদের ভিড় হয়, পথে পথিকের ভিড় হয়। ধনী লোকে সহরের বাইরে বাগানবাড়ীতে গিয়ে স্নান ও স্নান্য উপাসনা করে, বাড়ীর ছাদে মজলিস বসে, চা ও কফি পান শুরু হয়।

তবুও বার বার এ কথা আমাদের মনে উঠেছে - এ দেশে বাস করে মানুষে কোন্ স্থখে?

আরিজোনার মরুভূমি

সম্প্রতি জনৈক মার্কিন মহিলা অশ্বপৃষ্ঠে একাকিনী আরিজোনার মরুভূমি অঞ্চলে প্রায় তিন চার হাজার মাইল ভ্রমণ করিয়া বেড়াইয়াছিলেন—মরুভূমিবাসী হোপি ও নাভাজো ইণ্ডিয়ানদের রীতি-নীতি পর্যবেক্ষণ করিবার জন্ত। তাঁর এই ভ্রমণ-বৃত্তান্ত খুব কোতূহলপ্রদ। রেড-ইণ্ডিয়ানদের-জীবন-যাত্রা প্রণালীর অনেক খুঁটিনাটি আমরা ইহা হইতে জানিতে পারি।

তাঁহার লিখিত বৃত্তান্ত হইতে নিম্নে কয়েকটি স্থান উদ্ধৃত করা গেল।

“অনেক দিন থেকে মনে সাধ ছিল আরিজোনার মরুভূমিতে গিয়ে নাভাজো ইণ্ডিয়ানদের দেখব।



একটি ইণ্ডিয়ান গ্রামের দৃশ্য : পার্শ্বে জনৈক গ্রামবৃদ্ধ।

মোটরগাড়ী চেপে ওখানে যাবার ইচ্ছা আমার কোন দিনই ছিল না। চিরকালই ভাবতাম যদি কোনো দিন যাই, ঘোড়ায় চেপে পুরানো দিনের পথ ধরে যাব—যে পথ ধরে একদিন আমার পূর্বপুরুষরা এসে দক্ষিণপশ্চিমের এই বিরাট মরুভূমি জয় করেন, এখানে উপনিবেশ স্থাপন করেন।

সত্যতা-দৃষ্ট সহরের জীবনযাত্রা-প্রণালী, সহরের আবহাওয়া আমার বিষের মত ঠেকে। তাই একদিন সত্য সত্যই ঘোড়ায় চেপে অজানার উদ্দেশে একা বেরিয়ে পড়লুম—তারপর যখন মুক্ত প্রান্তরে ঘোড়া ছুটতে লাগল, মুক্ত হাওয়ায় তার কেশর ফুলে উঠল—দূরে নীল অনাবৃত গঠিত পর্বতমালা দেখা গেল—তখন আমার মনে হল, জগতের সর্বাপেক্ষা বড় ধনীর সঙ্গেও আমি এখন ভাগ্য বিনিময় কর্তে রাজি নই।

বৈকালে আমি ইণ্ডিয়ানদের একটা গ্রামে পৌঁছলাম।

এখানে অনেক প্রাচীন ধ্বংসস্তুপ আছে। কিছুক্ষণ এসব দেখে বেড়ানো গেল। হঠাৎ মনে পড়ল, সাম্মানে বিস্তীর্ণ মরুভূমি, আমার সঙ্গে জল তো বেশী নেই। খুঁজতে খুঁজতে একটা কূপ পাওয়া গেল। জনচারেক নাভাজো ইণ্ডিয়ান সেখানে ঘোড়াকে জল খাওয়াচ্ছিল—আমায় দেখে তারা খুব খুসি হল, দুটি বালক দড়ি-বালতি নামিয়ে দিয়ে



কোল ক্যানিয়ন, মরুভূমির মধ্যস্থ একটি পার্বত্য নদীখাত।

জল তুলে আমার বোড়াকে জল খাওয়ালে। আমাকেও জল দিতে যাবে এমন সময় একখানা বড় মোটরগাড়ী বোঝাই হয়ে একদল টুরিষ্ট্ এসে পৌঁছুল—কর্ত্তা, গিন্নি, তিনটি ছেলে-মেয়ে। তারা এসে কোনো কিছু না বলেই বিস্মিত নাভাজ্জা বালকটির হাত থেকে জলপূর্ণ বাল্ভিটা কেড়ে নিয়ে নিজেরা পেট পুরে জল খেলে বা বাকী জলটুকু মাটিতে ঢেলে ফেলে দিলে। এই জলহীন মরুপ্রান্তে ওইটুকু জলের মূল্য যে কি, তা এই হঠাৎ বড়লোক বর্করেরা কি জানবে!

জলটল খেয়ে তারা নিকটেই একটা ইণ্ডিয়ানদের কুটারে ঢুকল। যেন নিজেরদের বাড়ী নিজেরদেরই সব। কারুর কাছে অহুমতি নেওয়ার কথাটা পর্য্যন্ত ওদের মনে পড়ল না। বড় মেয়েটা একটা আধ-বোনা কঞ্চল হাতে নিয়ে স্ততো খুলে খুলে দেখতে লাগল, জিনিষটা কি ভাবে তৈরী হয়েছে। মা ছু' একবার বারণ করলেন, কিন্তু বড়লোকের আছুরে মেয়ে সে কথায় কানও না দিয়ে কঞ্চলটার স্ততো ছিঁড়েই চলেছে। দেখে আমার ভারী রাগ হল—আমি এগিয়ে গিয়ে মেয়েটাকে ঠেলতে ঠেলতে ঘরের বার করে দিয়ে বল্লম—বাও, বেরোও এখান থেকে—টাকা হয়ে থাকে স্তত্র যাগগায় গিয়ে বড়মানুষি দেখাও গিয়ে, গরীবের কঁড়েতে কেন এসেছ মেজাজ দেখাতে!

ওরা বিদেয় হল। কুটারের কর্ত্তা আমার দিকে সক্রতজ্জ হাসিমুখে চেয়ে বল্লেন—অথচ এরাই আমাদের অসভ্য বলে থাকে।”

তুর্কিস্থানের মরুপথ

পশ্চিম মঙ্গোলিয়া ও চীনা তুর্কিস্থান হইতে যে পথ চীনের মধ্যে গিয়াছে, সেই পথের অধিকাংশ স্থানেই এমন সব প্রদেশ আছে যেখানে বর্তমান সভ্যতার আলোক আজও প্রবেশ করে নাই। কিন্তু ওই পথের সঙ্গে বহুকালের প্রাচীন ইতিহাস জড়িত আছে। সাড়ে ছয় শত বৎসর আগে এই পথেই বিখ্যাত পর্যটক মার্কোপোলো চীনের নানা স্থানে ভ্রমণ করেন। উটের পিঠে চীন হইতে ব্যবসায়ীরা রেশম ও গালার জিনিষ বোঝাই দিয়া ওই পথে গ্রীস, রোম, পারস্য প্রভৃতি দেশে বাণিজ্য করিতে যাইত। পূর্ব ও পশ্চিম মহাদেশের সঙ্গে পুরাকালের যোগসূত্র স্থাপিত হয় এই পথের কল্যাণে।

আবার ধ্বংসের বিষণ্ণ বাজাইতে বাজাইতে যাযাবর হুন, শক ও তাতার জাতি ওই পথেই আসিয়া রক্তশ্রোতে ভারতবর্ষ ভাসাইয়া দেয়, রোম সাম্রাজ্য বিধ্বস্ত করে।

মিঃ ওয়েন্ ল্যাটিমোর এক-জন বিখ্যাত পর্যটক, তিনি ১৯২৬ ও ২৭ মালে সস্ত্রীক গোবি মরুভূমি পার হইয়া মধ্য এশিয়া ও চীনা তুর্কিস্থানের



মঙ্গোলিয়ার বৃকে উষ্ট্রবাহিনী। দূরে বালুকাময় পাহাড় দেখা যাইতেছে।

নানা স্থান ভ্রমণ করেন। তাঁহার ভ্রমণকাহিনী নানা জ্ঞাতব্য তথ্যে পূর্ণ। ১৯২৯ সালে চীনা তুর্কিস্থান সম্বন্ধে তাঁহার বই বাহির হয় ও আমেরিকার পাঠকসমাজে অত্যন্ত সমাদর লাভ করে। মিঃ ল্যাটিমোরের লিখিত বিবরণ হইতে নিম্নে কিছু উদ্ধৃত করিতেছি।

“সিফিংএ সাত বছর ছিলাম, কিন্তু এই পথের সন্ধান কেউ দিতে পারে নি। সিফিং আজকাল অত্যন্ত হাল ফ্যাসানের সহর, সেখানে সিনেমা, ক্লাব, থিয়েটার, ভোজনশালা ইত্যাদি হালফ্যাসানের আমেরিকান প্রথায় শাজানো, সেখানে সাত বছর থেকে বিরক্ত হয়ে উঠলাম—মনে হ’ল এ তো সেই আমেরিকার সহরে জীবনই যাপন করছি, তবে এখানে কেন এলাম? সঙ্কল্প করলাম, চীনা তুর্কিস্থানের মধ্যে দিয়ে ভারতবর্ষে যাব। কোয়েইতিং একটা ছোট সহর, এখানকার ব্যবসায়ীরা আজও উটের পিঠে মাল বোঝাই দিয়ে প্রাচীন প্রথায় বাণিজ্য করে। তাদের কাছে অনেক সন্ধান পাওয়া গেল।

ছটি পথের কথা আনায় জানালে। একটি পথ চীনের শেন্‌সি ও কান্সু প্রদেশের মধ্যে দিয়ে পশ্চিম গোবি মরুভূমির প্রান্তসীমায় গিয়ে পৌঁছেছে এবং সেখান থেকে চীনা তুর্কিস্থান পার হয়ে সোজা চলে গিয়েছে ভারত ও পারস্যের দিকে। আর একটি পথ উত্তর চীন ও উত্তর মঙ্গোলিয়া পার হয়ে পশ্চিম দিক দিয়ে চীনা তুর্কিস্থানে প্রবেশ করেছে।

এমন পথে যাওয়া সমীচীন মনে হ’ল না, সবাই নিবেদন করলে। ও পথে সর্বত্র দম্বর ভয়, লুণ্ঠ, রক্তপাত লেগেই আছে—তা ছাড়া বিদেশীদের প্রতি সেখানকার অধিবাসীরা খুব শ্রদ্ধাবান নয়, যথেষ্ট বিপদের সম্ভাবনা আছে

ও-পথে। দ্বিতীয় পথেও যাওয়া অসম্ভব—পশ্চিম মঙ্গোলিয়ার উপজাতিসমূহের মধ্যে আজকাল বল্শেভিক রাশিয়ার প্রভাব খুব বেশী, তারা কোন বিদেশীকে তাদের দেশে প্রবেশ করতেই দেবে না।

অনেক সন্ধানের পরে অবশেষে আমি মরুভূমির মধ্যে দিয়ে তুর্কিস্থানে যাবার একটি পথের সংবাদ পেলাম। এ পথ ব্যবসায়ীদেরই দ্বারা আবিষ্কৃত, তারা পশ্চিম মঙ্গোলিয়ার উপজাতিদের, চীনা দস্যুদের কবলেও পড়তে চায় না—সুতরাং তারা মঙ্গোলিয়ার সর্বাপেক্ষা উষ্ণ ও নিৰ্জন অঞ্চল দিয়ে তুর্কিস্থানে যাবার একটি পথ বার করেছে—এ পথ যেমনি অজ্ঞাত, তেমনি দুর্গম, খুব কম লোকেই এ পথের খবর রাখে, যাতায়াত করে আরও অনেক কম লোকে।

অবশেষে এই পথেই যাব ঠিক হ'ল। ওই অঞ্চল কখনও দেখিনি, ওখানকার অধিবাসীদের রীতিনীতি, আচার-ব্যবহার লক্ষ্য করবারও একটা ইচ্ছা ছিল অনেকদিন ধরে। একদিন ওই পথ ধরেই গিয়েছিল যাযাবর হুন ও শক জাতি তাদের বিরাট দিগ্বিজয়ের অভিযানে। পথের দুর্গমতা আমার আগ্রহকে আরও বাড়িয়ে তুললে।



অতি কষ্টে ভ্রমণের উপযোগী উট যোগাড় হ'ল। একটি ব্যবসায়ী দলের সঙ্গে যোগ দিয়ে রওনা হওয়াই শ্রেয়: মনে করে সুইয়ান্ যাত্রা করলাম। সে রকম একটা দল মিলেও গেল। আমি তাদেরই একজন হয়ে তাদের মধ্যে বাস করেছি, বেশভূষায়, আহার, ব্যবহারে আমি কখনো দেখাই নি যে আমি বিদেশী।

রাত্রে আমরা চলতাম। দিনে তাঁবু খাটিয়ে নিজেরা রান্নাবান্নার কাজ নিয়ে ব্যস্ত থাকতাম, উটের দল ছেড়ে দেওয়া হ'ত ইতস্তত: চরে বেড়াবার জন্তে—একজন লোক সব সময় সঙ্গে থাকত—উটেরা পালিয়ে না যায় বা কেউ তাদের চুরি করে, তাই পাহারা দিতে। বেলা পড়লে আমাদের যাত্রা সুরু হ'ত, নিশীথরাত্রে আবার তাঁবু ফেলে বিশ্রাম করতাম—সাত আট ঘণ্টার বেশী উটেরা একাদিক্রমে চলতে পারে না—বিশেষ করে আমাদের উটদলের প্রত্যেকটার পিঠে পাঁচমণ করে ভারী বোঝা ছিল।

সকালে আমাদের চা হ'ত 'চায়ের ইট' থেকে। এই মরুভূমির মধ্যে উটকে খাওয়ানো—২৪ ঘণ্টার পাক্ত এক মুঠা ছোলা কি বার্লি।

হান্কাউ ও টিয়েনসিন্ এ 'চায়ের ইট'এর বড় কারখানা আছে। তিব্বত, মঙ্গোলিয়া, সাইবিরিয়া ও তুর্কিস্থানের অনেক স্থানে 'চায়ের ইট' মুদ্রার কাজ করে। বড় বড় ইটের ওজন বাঁধা আছে—কিন্তু অনেক সময় খুঁচরো খরিদ-বিক্রয়ের জন্তে বড় ইটের খণ্ড ভেঙে নিয়ে ওজন করে কমদামের জিনিষের পরিবর্তে দেওয়া নেওয়া হয়ে থাকে। এই 'ইট চা' থেকে প্রস্তুত চায়ের রং যোর কালো, চিনি এবং উটের দুধ মিশিয়ে খেতে হয়। যাদের অভ্যেস নেই, তারা এ চা মুখে দিতে পারবে না।

মরুভূমিতে জল ছুঁপাণ্য বলে আমরা চা খেতাম খুব বেশী। নদী বা ঝর্ণা মরুভূমিতে একেবারেই নেই, মাঝে মাঝে কুপ আছে, তাও সত্তর আশী মাইল অন্তর অন্তর। অনেক সময়ই এই সব কুপের জল অধিক পরিমাণে ছুন ও সোডা মিশ্রিত—সুতরাং সুপেয় পানীয় নয়। উটের পিঠে ছ' সাত পিপে বোঝাই জল আমরা নিয়ে পথে

চলতাম, কি জানি যদি কোথাও না পাওয়া যায় বা পানের উপযুক্ত না হয়। অনেক সময় এমনও হয়েছে, একশো মাইলের মধ্যে কুপ পাওয়া যায় নি। একবার একটা ছোট ঝর্ণা পাওয়া গিয়েছিল, জল দেখতে বেশ নির্মল, আশ্বাদ কুইনাইনের চেয়েও তেতো। নিরুপায় অবস্থায় সেই জলই আমাদের পান করতে হয়েছিল।

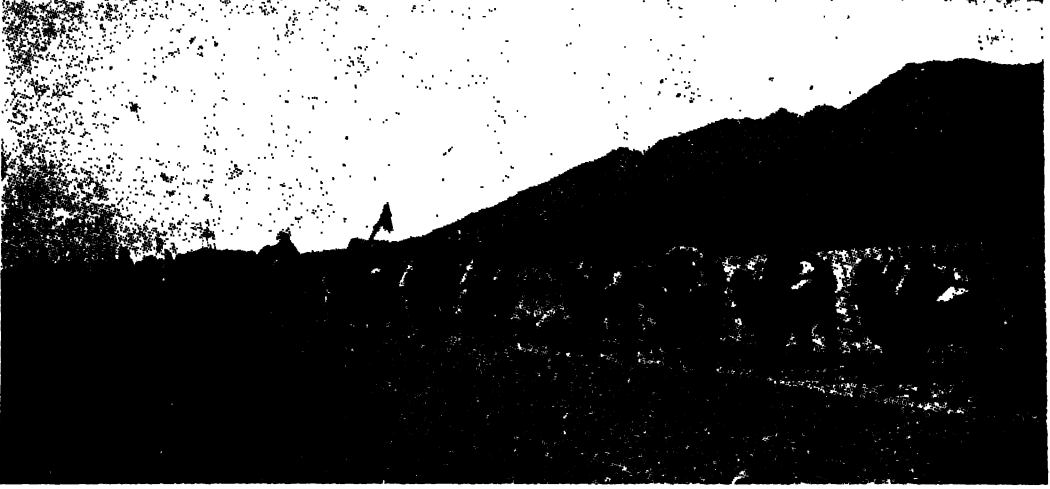

মরুপথে উটুবাহিনী। মাঝপানের একট উটের পিঠে লক্ষ্য করিলে পতাকা দেখা যাইবে। এই পতাকা মরুবাহিনীরা চিরকাল বহন করিয়া আসিতেছে।

পথে অজ্ঞাত ব্যবসায়ীদের সঙ্গেও দেখা হয় প্রায়ই। তারা দস্যুদলের ভয়ে সর্বদা সন্ত্রস্ত থাকে, তাদের মুখে কেবলই শোনা যেত অমুক স্থানে দস্যুরা ব্যবসায়ীদের মেরে ফেলেছে, লুণ্ঠপাঠ করেছে ইত্যাদি। বেশীর ভাগ



কুচেন্ৎসি : রেল হইতে ১৬০০ মাইল দূরে।

স্থলেই এগুলি গুজব মাত্র। মাঝে মাঝে গবর্ণমেন্টের সৈন্যদলের সাক্ষাৎ পেতাম, তাদের কাজ হচ্ছে মরুপথের যাত্রীদেরকে দস্যুদের উৎপীড়ন থেকে রক্ষা করা। তবে কচিং তাদের এ উদ্দেশ্য কার্যে পরিণত করা সম্ভব হ'ত।



মরুভূমির পথে সর্কাপেক্ষা বিপজ্জনক গিরিবয়ে'র সন্নিকটে।

এ বিশাল, অজানা মরুদেশে দস্যুর হাতে পড়লে কোথায় বা গবর্ণমেন্ট, আর কোথায় বা তাদের সৈন্যদল! যে ব্যবসায়ীদের সঙ্গে উপযুক্ত বন্দুক বা অস্ত্রশস্ত্র থাকে, যারা দলে পুরু থাকে, লড়তে পারে—তারা ছাড়া দস্যুদলের



হাত থেকে অস্ত্র নিরীহ নিরস্ত্র ব্যবসায়ীদল বড় একটা পরিজ্ঞাণ পায় না। এখানকার লোকে বিদেশীদের প্রতি আদৌ শ্রদ্ধাবান নয়। কয়েক বছর পূর্বে একটি আমেরিকান কোম্পানী মস্কোলিয়া থেকে চীনা তুর্কিস্থান পর্যন্ত মোটরবাসের লাইন খুলবার সঙ্কল্পে একটি দল পাঠিয়েছিল রাস্তার অবস্থা বুঝবার জন্ত, এক ডজন মোটর গাড়ীও তাদের সঙ্গে ছিল। এ দেশের লোকেরা ভাবলে মোটরবাসের লাইন খুললে উষ্ট্রচালকদের ব্যবসা একেবারে তো মাটি হবে! তারা এমন সব দুর্গম অঞ্চল দিয়ে পথ দেখিয়ে তাদের নিয়ে গেল, যে পথে শুধু পাথর আর বালি, বালি কাটিয়ে উঠল তো পাথর, পাথর কাটিয়ে উঠল তো আবার বালি। ফলে যতগুলো মোটরগাড়ী রওনা হয়েছিল, তাদের মধ্যে মাত্র একখানা গাড়ী কায়রুশে তুর্কিস্থানে পৌঁছতে পেরেছিল—কিন্তু তারপর তার আর কাজ করবার মত অবস্থা ছিল না।

মরুভূমিতে মাঝে মাঝে দেখা যায় উটের পিঠে শব বোঝাই হয়ে চলেছে। তুর্কিস্থান-প্রবাসী চীনা ব্যবসায়ীর

কাজাক বীরের হাতে ঝগল পক্ষী।

মৃত্যু ঘটলে প্রবাসী বন্ধুরা তার মৃত দেহ প্রথমে দিনকতক একটা জায়গায় কবর দিয়ে রাখে, যতদিন মাংস ঝরে পড়ে শব হালকা না হয়। তার পরে উটের পিঠে বোঝাই দিয়ে দেহটাকে পাঠিয়ে দেয় সুদূর চীনে, তার স্বগ্রামে, সেখানে তার পূর্বপুরুষদের কবরের পাশে দেহটা পুনরায় সমাধিস্থ করা হয়।

এক জায়গায় এসে হঠাৎ শোনা গেল যে, সামনের দিকে আর যাওয়া যাবে না, পাহাড়ের রাস্তা বরফে ঢেকে গিয়েছে। আমরা পাহাড়ের ওদিকে না গিয়ে মরুভূমির মধ্যে দিয়েই চলতে লাগলাম—তার মানে ছশো মাইলের ফের! ডিসেম্বর মাসের সবে শুরু, কিন্তু এবার এত শীত পড়েছে যে খুব প্রাচীন লোকেরাও বলে, এমন শীত তারা অস্বস্তি: ডিসেম্বর মাসে কখনো দেখে নি। তিন মাস অনবরত চলবার পরে আমার উটের দল একেবারে অকর্মণ্য তারা দুর্বলতার একটি বিশেষ অবস্থায় পৌঁছেলে আর নড়তেও পারে না, উঠতেও পারে না। অনেক সময় বেশীদিন খাও না পেলে এ রকম হয়, কিংবা দুর্গম পথে একটানা কয়েক মাস চলতে চলতেও উট একেবারে নিশ্বেজ হয়ে আসে—এ সব ক্ষেত্রে তাকে ছেড়ে চলে যাওয়া আর উপায় থাকে না। পরিত্যক্ত অবস্থাতে



মুজার্ট গিরিবন্ধের কিরগিজ সৈনিক পাহাড় খুঁড়িয়া মূনের চাপ বাহির করিতেছে।

হয়ে প'ড়ল, তার উপরে বিপদ এই যে বড় বড় ব্যবসায়ীদল আগেই চলে গিয়েছিল, সুতরাং আমাদের যেতে হ'ল সম্পূর্ণ নিঃসঙ্গ অবস্থায়, পথে দস্যুর হাতে পড়লে কি অল্প কোন দুর্ঘটনা ঘটলে সাহায্য করবার কেউ রইল না।

পথের ধারে মাঝে মাঝে আমরা চলৎশক্তিবিহীন পরিত্যক্ত উট বহু দেখতে পেলাম। উটের নিয়ম এই,

কোন খাও না পেয়েও উট অনেক দিন বাঁচে। উষ্ট্রচালকেরা কখনো এ ধরনের অকর্মণ্য উটকে গুলি করে মারে না, তাদের মধ্যে এ প্রথা নেই—আমি এমনও দেখেছি পথের ধারে উট শুয়ে আছে—তার পিঠ ও দু পাশে একহাত পুক কঠিন বরফের স্তর জমেছে, তবুও হতভাগ্য প্রাণীটা বেঁচে খুঁকছে। পথিক দলের প্রতি একবার উদাস দৃষ্টিতে চেয়ে দেখে মাত্র, ঘাড় নাড়তে পারে না, সমস্ত দেহটাই যেন জমে গিয়েছে। মরুভূমির এ দৃশ্য বড় করুণ!

মরুভূমিতে ভীষণ ঝড় উঠল, আমাদের হাঁটু পর্যন্ত বরফে ডুবে গেল। সে ঝড় আর থামবার নাম নেই, কুড়িদিন পর্যন্ত সমানভাবে চ'লে একদিন শেষরাত্রে আকাশ পরিষ্কার হ'ল। পরদিন সকালটিতে অতি পরিষ্কার



শিমাংকিয়াং মরুস্থান: কে বলিবে দেড় মাইল দূরে যোজনবিশ্বত মরুভূমি!

স্বর্ঘ্যোদয় দেখে আমরা ভাবলাম আর ভাবনা নেই, বিপদ কেটেছে। ছপুরের পর সামান্য একটু হাওয়া উঠল, দশ মিনিটের মধ্যে আবার এমন ঝড় সুরু হ'ল যে গত কুড়িদিনেও সে রকম উদ্দাম ঝড় ও বরফপাত আমরা দেখিনি। উপরের দিকে চেয়ে দেখি আকাশ তখনও নীল, মেঘের লেশও কোথাও নেই, অথচ আমাদের তাঁবুতে তখন এমন অবস্থা যে পাঁচ হাত দূরের জিনিস দেখা যায় না, ঝড়ে চূর্ণ তুষার উড়িয়ে এনে চারিধার আচ্ছন্ন করে ফেলেছে।

প্রায় মাইলটাক দূরে আমাদের উটগুলো চরছিল। একজন লোক তখনি তাঁবু থেকে বেরিয়ে গিয়ে অতি কষ্টে সেগুলো তাঁবুতে নিয়ে এল, যদিও এ ধরণের বরফের ঝড়ের সময় ঘর ছেড়ে বাইরে বার হওয়া অত্যন্ত বিপদজনক, পথ হারিয়ে গেলে শীতে মৃত্যু নিশ্চিত। আসবার সময় সে লোকটা সোজা হয়ে দাঁড়িয়ে আসতে পারলে না, হাতে পায় হামাগুড়ি দিয়ে অতি কষ্টে তাঁবুতে পৌঁছালো, ঝড়ের এমন বেগ যে তার সামনে দাঁড়ান যায় না। যখন সে তাঁবুতে এল, তখন তার মুখে, বুকে, গলায় বরফ কঠিন হয়ে জমে গিয়েছে। আমরা বরফের মধ্যে একটা গর্ত করে



ইস্রাকালের কনলওয়ারা।

সেখানে উটগুলোকে রেখে দিলাম। দেখতে দেখতে ঝড়ে তাদের ওপর হাত দুই পুরু বরফ চাপা দিলে তবুও ভয়ানক শীতের হাত থেকে কথঞ্চিৎ পরিত্রাণ পেলে তারা। আমাদের তাঁবুর ডবল ক্যানভাসের ছাদ ফুঁড়ে বরফ এসে সূঁচের মত আমাদের নাকে মুখে বিঁধছিল আর সে কি ভয়ানক ঠাণ্ডা! সন্ধ্যার কিছু পরেই ঝড়টা যেমনি হঠাৎ এসেছিল, তেমনি হঠাৎই ধেমে গেল। নির্মল আকাশে জ্যোৎস্না উঠল, চারিধারে কেমন একটা অদ্ভুত নিস্তরতা। সাহস করে সে রাত্রে আমরা ঘুমোতে পারলাম না। সকালে উঠে দেখি যে, তাঁবুতে বরফ জমে এমন অবস্থা হয়েছে যে, সেটাকে গুটিয়ে নেবার উপায় নেই, অগত্যা সেই অবস্থাতেই সেটা উঠিয়ে উটের পিঠে চাপিয়ে রওনা হওয়া গেল।

মাইল তিন চার গিয়েছি, আবার ঝড় সুরু। কিন্তু এবার ঝড়ের মূর্তি অত উগ্র নয়, আমাদের খামবার আবশ্যক হ'ল না। দিনকতক পরেই আমরা ১৬০০ মাইল ভ্রমণ শেষ করে কুচেঙ্গুংসি সহরে এসে পৌঁছলাম। এখান থেকে উরুম্চি ১৫০ মাইল দূরে, ডাকবাহী একটা উটের গাড়ীতে দিনরাত সমানভাবে চলে সাড়ে তিন দিনে আমি সেখানে এলাম।

এ সব স্থান এত দুর্গম যে, বাইরের জগতের সঙ্গে আদানপ্রদান এখান থেকে হওয়া একরকম অসম্ভব। চীনা গভর্নমেন্টের বেতনভোগী জনৈক আমেরিকান কর্মচারী এখানকার ডাকবিভাগের কর্তা, কিন্তু সে বেচারী কি করবে—

এখান থেকে ডাক যাবে সাইবেরিয়ায়, সেখান থেকে ট্রেনে চীনে, শিকিংএ চিঠি পৌঁছতে মাসখানেক লাগে। টেলিগ্রাম লাইন অবিশিষ্ট আছে। নাম মাত্র, কিন্তু প্রায়ই হয় দস্যাদল, নয় বিদ্রোহীদল লাইনের তার কেটে দিচ্ছে। চীনা তুর্কিস্থান থেকে টেলিগ্রাম পাঠালে তিন মাস থেকে ছ' মাসের মধ্যে সে টেলিগ্রাম বাইরের জগতে পৌঁছায়।

চীনা তুর্কিস্থানের শাসনকর্তা অত্যন্ত কড়া মেজাজের মানুষ এবং শাসনকার্যে অত্যন্ত দক্ষ। গত কুড়ি বৎসরের মধ্যে এখানে কোন সংবাদপত্র ছাপানো হয় নি— দেশের আইন অনুসারে কেউ ছাপাখানা রাখতে পারে না। গবর্নমেন্টের একটি মাত্র ছাপাখানা আছে। তাতে গবর্নমেন্টের দপ্তরের কাগজপত্র এবং নোট ছাপানো হয়। শাসনকর্তার বিশ্বাস সংবাদপত্র প্রচার হতে দিলেই দেশের মধ্যে নানা গোলমাল, অশান্তি ও বিদ্রোহের সৃষ্টি হবে। বর্শেভিক রাশিয়াও নিজের প্রভাব বিস্তার করবার সুবিধে পাবে। চীনা তুর্কিস্থান আয়তনে ফ্রান্স, জার্মানি ও স্পেন একত্রে যত বড়—প্রায় তত বড় এবং বহু বিভিন্ন জাতির বাসস্থান। কিন্তু গত ১৯১১ সালের বিদ্রোহের পরে বর্তমান শাসনকর্তার দক্ষতার জন্তে আর কোন উপদ্রব সেখানে হয় নি বা চীনের অন্ত্যান্ত প্রদেশের মত গৃহযুদ্ধ ও দস্যাদলের প্রাধিকার ও এখানে নেই।



সাজু পাহাড় : উচ্চতা ১৩৩৫০ ফিট। ইয়াক ছাড়া আর কোনও জন্ত এই পথে উঠতে পারে না।

তিয়েনশান্ পর্বতমালা তুর্কিস্থানের মেরুদণ্ড স্বরূপ—পূর্ব থেকে পশ্চিমে বহু দূর পর্যন্ত এই পর্বতশ্রেণী চলে গিয়েছে। এই পর্বতমালার এপারে ওপারে অর্থাৎ উত্তরে ও দক্ষিণে ছুটি বড় বাণিজ্যপথ বর্তমান—হাজার বছর ধরে এই পথে ব্যবসায়ীদের যাতায়াতের ফলে রাশিয়ার সঙ্গে বাইরের জগতের আদান-প্রদান সম্ভব হয়েছে, মধ্য-এশিয়ার ইতিহাসের সঙ্গে এই ছুটি বাণিজ্য-পথের সম্বন্ধ খুব ঘনিষ্ঠ।

এই প্রদেশের অধিকাংশ মরুভূমি। তিয়েনশান্ পর্বতমালার ছ'পাশে বা কিছু সামান্য বৃষ্টি হয়—ছ' দশটা ছোট-খাটো পার্বত্য নদীর জল অনেক দূর পর্যন্ত গিয়েছে মরুর মধ্যে, সেই জলে কিছু কিছু কৃষিকার্য চলে। প্রায়ই এই সব নদী মরুভূমির মধ্যে লবণাক্ত জলাভূমিতে নিজেদের নিঃশেষ করেছে—সে জায়গার জল-হাওয়া কৃষিকার্যের অনুকূল নয়। তিয়েনশান্ পর্বতের দক্ষিণ সাহুদেশে খুব বেশী অরণ্য নেই, কোন কোন স্থানে উট ও ভেড়া চরবার উপযোগী তৃণভূমি থাকার দরুন

যাযাবর তাতার উপজাতির বাস করে। পর্বতের উত্তর দিকে চালুতে বৃষ্টিপাত হয় বেশী, সেদিকে শস্ত ও ফলমূল বেশী জন্মায়।

কিরঘিষ্ ও কাজাক এই দুটি উপজাতির বাসই এ অঞ্চলে বেশী। উরুমচি যাবার পথে বহুসংখ্যক কাজাক উপনিবেশের মধ্য দিয়ে আমাদের যেতে হয়েছিল। এদের ঘরবাড়ী নেই, সারা জীবনই কাটিয়ে দেয় চাম্‌ড়ার তাঁবুতে। কাজাকেরা খুব ভদ্র, অনেক জায়গায় এরা আমাদের উটের দুধ দিয়ে অভ্যর্থনা করেছে—দুধের দাম দিতে গেলে এরা অপমান বোধ করে। পরিক্রম করবার ক্ষমতা এদের অসাধারণ। দৈহিক শক্তিতে সারা মধ্য-এশিয়ার কাজাকদের তুলনা মেলে না। ডন কশাক ছাড়া এদের মত দক্ষ সওয়ার বোধ হয় পৃথিবীতে বেশী নেই। ঈগল পাখীর সাহায্যে শিকারকার্যে কাজাকরা অত্যন্ত পটু। শিকারে সুদক্ষ ঈগল পাখীর আদর কাজাকদের মধ্যে এত বেশী যে, শিকারী ঈগল ক্রয়বিক্রয়ের প্রথা নেই এদের মধ্যে। পর্বতশিখরের দুর্গম প্রদেশে ঈগল পাখীর বাসা থেকে পাখীর ছানা সংগ্রহ করা হয়। এ কাজে সাহস ও কৌশল দুইএরই প্রয়োজন আছে—অনেক সময় খাড়ী ঈগলে সংগ্রহকারীকে আক্রমণ করে, সে অবস্থায় অক্ষত দেহে প্রত্যাবর্তন করা প্রায় অসম্ভব। হুরারোহ পর্বতশিখরে খাড়ী ঈগল দ্বারা আক্রান্ত হওয়া অতীব বিপজ্জনক, অনেকে এ অবস্থায় প্রাণ হারিয়েছে।

দুটি ভাল ঘোড়ার চেয়েও একটা ভাল শিকারী ঈগল মূল্যবান বলে গণ্য নয়। শিকারী ঈগল উপটোকন দেওয়া সর্বোচ্চ সম্মানের চিহ্ন। ঈগল পাখীদ্বারা সাধারণতঃ কৃষ্ণসার হরিণ শিকার করা হয়—কাজাকরা বলে, অনেক সময় ঈগল-পাখীতে নেকড়ে বাঘ পর্যন্ত শিকার করে। নেকড়ে বাঘ শিকার করানোর সময় তিন চার দিন পাখীটাকে কিছু খেতে দেওয়া হয় না, এতে তার রাগ বাড়ে, সাহস দুর্জয় হয়ে ওঠে। তখন সে যে কোন পশুকে আক্রমণ করবার জন্তে প্রস্তুত হয়। শিকারকার্যে সাফল্যের পুরস্কারস্বরূপ পাখীর মালিক পাখীটাকে নিজের হাতে কাঁচা মাংস খেতে দেয়—এতে পাখী খুব বাধ্য থাকে।

উরুমচি অঞ্চলের ঘোড়া বিখ্যাত। আমরা দেড়শো ডলার দিয়ে দুটি ঘোড়া কিনলাম এবং এখান থেকে উটের গাড়ী ছেড়ে আমরা ঘোড়াতে তুরফান ও ইলি প্রদেশের দিকে রওনা হ'লাম। তুরফান প্রান্ততত্ত্ববিদগণের অতি প্রিয় স্থান, এই প্রদেশের নানাস্থানে বহু প্রাচীন নগরীর ধ্বংসাবশেষ পাওয়া যায়।

এখানকার শাসনকর্তা আমাদের সঙ্গে দু'জন শরীররক্ষী সৈন্ত দিলেন, কারণ ইলি অঞ্চলের পার্শ্ব জাতির খুব দুর্ধর্ষ এবং বিদেশীদের উপর অত্যাচার করতে অভ্যস্ত। এই শরীররক্ষী সৈন্ত দুটি সঙ্গে থাকার দরুণ যেখানে আমরা গেলাম, সকলেই যথেষ্ট খাতির বৃত্ত করলে। যেখানে যাই, সেখানেই ভোজের নিমন্ত্রণ, ভেড়ার আধসিক মাংস ও ঘোটকীছন্ধের কুমিস (এক প্রকার দধি) খেতে খেতে হায়রণ হয়ে পড়লাম। মাংস ও দুধ এখানে প্রধান খাদ্য, কাজাকে ও টুরবাগাতাই উপজাতির চাষ করে না, গ্রীষ্মকালের প্রথমে তুর্কি ও চীনা ব্যবসায়ীগণ মাঝে মাঝে সব এবং গম উটের পিঠে বোঝাই দিয়ে বিক্রয়ের জন্তে আনে এবং শস্তের বদলে পশম ও কুমিস নিয়ে যায়।

ইলি নদীর এপারে সর্বত্র স্পৃস্ গাছের বন, এ অঞ্চলকে শিকারীর স্বর্গ বলা যেতে পারে। স্পৃসের অরণ্যে দলে দলে কৃষ্ণসার হরিণ চরছে, এক এক দলে ত্রিশ চল্লিশটা থাকে। একদিন বন্দুক হাতে তাঁবু থেকে বেরুলাম, জঙ্গলের মধ্যে দশ পা যেতে না যেতে দুটো বড় হরিণের সাক্ষাৎ মিলল। মাংসখানেক পরে আমরা এগারো হাজার ফুট উঁচু মুজার্ট গিরিবর্ষ দিয়ে তিয়েনশান পর্বতের উত্তর দিকে চালু থেকে দক্ষিণ সাহুদেশে পৌঁছলাম, পথের মধ্যে যেদিকে চাই চারিধারে শুধু শুভ্র ভূমারাবৃত উত্তুঙ্গ শিখররাজি, কতকগুলো শিখর আবার আগাগোড়া সাদা মার্কেল পাথরের।

দক্ষিণ সাহুদেশ একেবারে অনাবৃত, বৃকলতাশূন্য, অনেক জায়গায় ঘাস পর্যন্ত জন্মায় না, দিনের উত্তাপ প্রায় অসহ্য। দিনে তাঁবুর মধ্যে বিশ্রাম করে এবং রাত্রে ঘোড়া চালিয়ে জুলাই মাসের প্রথমে আমরা কাশগারে পৌঁছে গেলাম।”

মাঞ্চুকুও (মঙ্গোলিয়া)

জনৈক মার্কিণ পরিত্রাজক লিখিয়াছেন :—

আমাদের মধ্যে অনেকে সিনেমায় মার্কিন যুক্তরাষ্ট্রের ‘কাউবয়’দের ফিল্ম দেখেছেন।

পশ্চিমদিকের ষ্টেটগুলিতে বড় বড় গোচারণ-ভূমি আছে, সেখানে এক এক দলে দশ হাজার গরু থাকে। ‘কাউবয়’ মানে, এই গরুর দলের রাখাল। কি, তাদের হাতে পাঁচনবাড়ির বদলে থাকে রিভলভার ও ‘লাসো’। তারা অভ্যস্ত দুর্দর্ষ, জীবনকে তুচ্ছ করে বিপদের মুখে এগিয়ে যেতে তারা সর্বদাই প্রস্তুত। তাদের নিয়ে ইংরাজীতে অনেক গল্প ও উপন্যাস লেখা হয়েছে।

কিন্তু, আজকাল যদি কোন লোক পশ্চিম যুক্তরাষ্ট্রে গিয়ে এদের খোঁজ করেন, তবে দেখতে পাবেন, এই শ্রেণীর ‘কাউবয়’ অনেকদিন অন্তর্হিত হয়েছে।

ওদের দেখা পাওয়া যায় শুধু ফিল্মে ও জ্যাক লগুন এবং ও হেনরির গল্পে বা উপন্যাসে।

যখন ভোর পাঁচটার সময় আমি ট্রান্স-সাইবিরিয়ান রেলপথে হাইলার ষ্টেশনে নামলাম, তখন ভেবেছিলাম, বোধ হয়, হলিউড সহরের কোন সিনেমা-কোম্পানীর ষ্টুডিওতে সাজান ‘কাউবয় টাউনে’ উপস্থিত হয়েছি।

ঠিক তেমনি ছোট ছোট কাঠের ঘর ও চামড়ার তাঁবু, গরু বাঁধবার খোঁটা, ঘোড়ার দল, দোকানের জানলায় জিন, রেকাব ও লাগাম, অশ্বখুরাঙ্কিত কাঁচা রাস্তা। এত গরু ও ঘোড়া চারিদিকে যে, আমার মনে হল আমি কোন গরু-বিক্রীর হাটে এসে পড়েছি।

হাইলার জাপানের সংরক্ষিত মাঞ্চুকুও রাজ্যের উত্তর-পশ্চিম কোণে অবস্থিত। ট্রান্স-সাইবিরিয়ান রেলপথে উদ্দেশ্যহীন ভাবে বেড়াতে বেড়াতে ভাবলাম, নেমে দেখি জায়গাটা কেমন।

সহরে একখানা প্রাচীন মোটরগাড়ী পাওয়া গেল। ১৯০৮ সালের মডেলে তৈরী। তার চীনা মালিকের সঙ্গে দরদস্তুর করে গাড়ীখানা ভাড়া করলাম। সে অঞ্চলের কুত্রাপি আর দ্বিতীয় মোটরগাড়ীর অস্তিত্ব না থাকায় গাড়ীর মালিক তার একচেটে ব্যবসার পূর্ণ সুবিধা গ্রহণ করিতে ছাড়লে না। গাড়ীর ড্রাইভার জনৈক মোঙ্গল যুবক। সে না বোঝে ইংরাজী, না বোঝে চীনা। আমি তাকে হাত পা নেড়ে বোঝালাম যে, মোঙ্গলদের গোচারণ-ভূমি ও পশুপালন দেখতে এসেছি। আমাকে সেই সব জায়গায় সে নিয়ে চলুক।

সহরের বাইরে গিয়ে সে দূর চক্রবালরেখার চারিদিকে একবার চেয়ে দেখলে, জাহাজের ব্রিজ থেকে কাগুন যেমন চেয়ে দেখে। তারপর হঠাৎ রাস্তা ছেড়ে দিয়ে সে শ্রামল ভূগভূমির উপর দিয়ে দূরবর্তী এক অস্পষ্ট ধূসর বস্তুর লক্ষ্য করে ৪০ মাইল বেগে মোটর চালিয়ে দিলে।



মোঙ্গলরা অতিখিবৎসল। অতিখিবৎসকারের অস্ত্র পায়ে চা ঢালা হইতেছে।

কাছাকাছি এসে বোঝা গেল, ধূসর বস্ত্রটি গরু-মহিষের দল। দু পাঁচ শো নয়, হাজার হাজার—কত হাজার তা দেখে ঠিক করা আমার অসাধ্য। আর একটু দূরে দশ একর জমি জুড়ে শুধুই বোড়ার দল। কোথাও এক বর্গ মাইল-ব্যাপী মেঘপাল। ৫ সনের ওপর আছে দু-পাঁচ শো ব্যাকট্রিয়াদেশীয় উট। অঝারোহী মোঙ্গল রাখাল হাতে একটা লম্বা লাঠি নিয়ে এদের তাড়িয়ে বেড়াচ্ছে, লাঠির আগায় 'ল্যাসো' বাধা।

'কাউবয় টাউন' আর কাকে বলে!

তবে, আমেরিকার মত সাদা বাংলোবাড়ী নেই পশুপালন-ভূমিতে, তার বদলে দেখলাম পশমের গোলমত তাঁবু, ছাদটা মোচার মত ক্রমশঃ সরু হয়ে গিয়েছে।

পশুপালক তার স্ত্রী-পুত্র নিয়ে এই সব তাঁবুতে যাবার জিপ্সিদের মত বাস করে। আজ এখানে, কাল ওখানে, এক জায়গায় বাস করিয়ে গেলে আবার অন্য জায়গায় সরে যাবে।

আমি ড্রাইভারকে বললাম, এ সব পশু কি কোনো ধনী চীনা বা ভাপানীর?

ড্রাইভার বললে, না, এ সব মোঙ্গলদের। এদের মধ্যে অনেকেই খুব ধনী, কিন্তু তবুও পশমের তাঁবু ছাড়া কখনও ইস্তিকাঠের তৈরী ঘরে বাস করে না।



মোঙ্গল-নারীর বেশী লক্ষণীয়, সন্দেহ নাই।

বেলা এগারটা বেজেছে। রোদ চড়েছে খুব। আমি তাঁবু ও পশুপালের ফটো তুলছি এবং মেঘরক্ষক হিংস কুকুরের দলকে এড়াবার চেষ্টা করছি—এমন সময় আমার ড্রাইভার বললে, থাবার সময় হয়েছে, চলুন হাইলার ফিরে যাই।

বললাম, আমি সারাদিনের জন্তে গাড়ী ভাড়া করেছি যে! এই দাম নিয়েছে আমার কাছে সে কি এখনই ফেরবার জন্তে!

সে আমার বুঝিয়ে বলবার চেষ্টা করলে যে, সারাদিনের জন্তে ভাড়া করলে ওর ডবল দিতে হত। সে আর বলতে রাজী নয়, এখনি ফিরে যেতেই হবে তাকে। চারিধারে শ্রামল তৃণসমুদ্র, তার কথা শুনে মনে হ'ল, এই অকূল সমুদ্রের বৃকে পোতভগ্ন অবস্থায় আমি যেন একটা ভাঙা মাংসল ধরে ভাসছি, কম দূর ত নয়, পঞ্চাশ মাইল এসে গিয়েছি হাইলার থেকে।

আমি রেগে বললাম, বেশ, গাড়ী নিয়ে চলে যাও। একটা পয়সা ভাড়া দেব না। আমি আজ রাত্রে এখানে থেকে কাল গরুর গাড়ী কি উটে চেপে হাইলার যাব। আর তোমার মনিবের কাছে গিয়ে তোমার কুব্যবহারের কথা জানাব।

ড্রাইভার বললে, তা করবার জো নেই। মোঙ্গলরা তোমায় জায়গা দেবে না। যদিও জায়গা দেয়, ওদের থাবার খেলে তুমি মরে যাবে। তার ওপর অনেকেই ওদের মধ্যে দস্যু, তোমাকে বন্দী করে দেবে, মুক্তিপণ না দিলে ছাড়বে না।

আমি বললাম, ডাকাত তো দেখছি ছদিকেই। তবে, তোমার চেয়ে আমি মোঙ্গলদের কাছে থাকাই পছন্দ করি। তুমি দূর হও।

গাড়ী দূরে মিলিয়ে অদৃশ হয়ে যাবার পরে আমি একবার চারিদিকে চাইলাম। কাজটা বোধ হয় ভাল করি নি।

ভ্রূইভার স্থানীয় লোক, ঠিকই বলেছিল। এই ভীষণ কুকুরের দলের হাত থেকে আপাততঃ সাবধান থাকতে হবে। তারপর আছে সন্নিগ্ধচেতা বর্বর মোঙ্গলের দল। গাড়ীতে ফিরে গেলেই হ'ত।

আমার কাছে যে সব তাঁবু, তার অধিবাসীরা ইতিমধ্যে তাঁবুর বাহিরে এসে অবাচ্ হয়ে দূরের ক্রমবিলীয়মান মোটর গাড়ীর দিকে চেয়ে ছিল। ব্যাপার কি, এ বিরুদ্ধমস্তিষ্ক শ্বেতকায় লোকটীকে ফেলে গাড়ীখানাই বা হঠাৎ চলে গেল কেন ?

আমি ওদের ভাষা জানি নে। তাদের তাঁবুর দিকে আঙুল দিয়ে দেখিয়ে হাতে মাথা রেখে চোপ বুজে নিজার অভিনয় করে বুঝিয়ে দিলাম যে, রাজে আমি তাদের তাঁবুতে আশ্রয় চাই। আমার ব্যাপার দেখে তারা হো হো করে হেসে উঠল। জোরে ঘাড় নেড়ে সম্মতি জানালে। একটা বুদ্ধ নস্তুর কৌটা হাতের তালুতে বসিয়ে আমার দিকে এগিয়ে দিলে। তাঁবুর মধ্যে মেয়েরা চা তৈরী করতে ব্যস্ত হয়ে পড়ল।

একটা ছোট ছেলে বোড়ায় চড়ে কোথায় চলে গেল এবং কিছু পরে একজন স্ত্রী মোঙ্গল যুবককে নিয়ে ফিরে এল। বোধ হয় এই যুবকই তাঁবুর মালিক। সে বেশ ইংরাজী জানে। আমায় বললে কেমন আছ ? আমি তোমাদের বিলেতে গিয়েছিলাম পশু-চিকিৎসা শিখতে। খাসা দেশ। তবে, অনেক দিন ইংরিজি বলি নি। বিলেত থেকে আমি আর্জেন্টাইনাই ঘাই পশুপালন শিখতে। তুমি স্পেনিশ জান ?



গরুর পায়ে 'নাল' লাগান হইতেছে। অবস্থা দেখিয়া বোধ হয়, মোঙ্গলের গরু নিতান্ত নিরীহ নহে।

জাপানীরা মাঞ্চুকুও রাজ্য অধিকারে আনবার পর থেকে অনেক ছাত্র বিদেশে পাঠিয়ে দেয় নিজেদের খরচে। এ যুবকও জাপান গবর্নমেন্টের খরচে বিদেশে গিয়েছিল, পরে জানা গেল। সে বললে, জর্ডিস্ খাঁর বংশে তার জন্ম। একথা বিশ্বাস করা অবিশ্বি খুবই শক্ত, তবুও আমি মেনে নিলাম।

মঙ্গোলিয়া বিশাল দেশ। উত্তর-মঙ্গোলিয়া রাশিয়ার প্রভাবাধীন, পশ্চিম-মঙ্গোলিয়ার কিয়দংশ চীনের অধিকারভুক্ত, বাকী অংশ মাঞ্চুকুও প্রদেশের অন্তর্গত। মোঙ্গলরা বিশ্বাস করে যে, জাপানের সাহায্যে সমগ্র মঙ্গোলিয়া স্বাধীন হবে একদিন এবং সেদিন খুবই নিকটবর্তী। 'অনেকে বলেন, পরবর্তী মহাযুদ্ধ এই দেশকে কেন্দ্র করে সংঘটিত হবে। রাশিয়ার সঙ্গে জাপানের যুদ্ধ যদি বাধে, তা বাধবে মাঞ্চুকুও নিয়ে নয়, মঙ্গোলিয়া নিয়ে।

মঙ্গোলিয়ার প্রাকৃতিক ঐশ্বর্য প্রচুর। গোবি মরুভূমির নামে সকলেই ভয় পায় বটে, কিন্তু অনেকেই জানে না যে, এই বিশাল মরুভূমি বহুবিধ খনিজ দ্রব্যের আকর এবং জলসেচন করা সম্ভব হলে গোবি মরুভূমির জমি কৃষিকার্যের অমুকুল। আর, গোবি মরুই বা সমগ্র মঙ্গোলিয়ার কতটুকু অংশ !

মঙ্গোলিয়ার সর্বত্র হাঙ্গর হাঙ্গর বর্গ মাইল উৎকৃষ্ট গোচারণ-ভূমি রয়েছে। বর্তমানে সারা এশিয়ার মধ্যে পশু-পালনের জগ্রে মঙ্গোলিয়া প্রসিদ্ধ, এখান থেকে ইউরোপ ও আমেরিকার বাজারে মাখন ও পনির রপ্তানী হয়, কোন দেশের চেয়ে সে সব জিনিস নিকৃষ্ট নয়।

পশুপালন হিসাবে শীঘ্রই পৃথিবীর মধ্যে এ দেশ বড় হয়ে উঠবে, কারণ মার্কিন যুক্তরাষ্ট্রে গোচারণের জমি ক্রমশঃ কমে আসছে। সেখানকার লোকসংখ্যা ক্রমশঃ বেড়ে যাওয়ার দরুন জমি বিনা চাষে ফেলে রাখা অসম্ভব হয়ে উঠছে।

মঙ্গোলিয়ার লোকসংখ্যা মাত্র পঞ্চাশ লক্ষ, আয়তনে যুক্তরাজ্যের পশ্চিম ষ্টেটগুলির সম্মিলিত আয়তনের সমান। পশ্চাৎগণের পক্ষে এ রকম দেশ পৃথিবীতে আর নেই।

বর্তমানে মঙ্গোলিয়ার বিশ লক্ষ ঘোড়া, বিশ লক্ষ গরু মহিষ, পাঁচ লক্ষ উট এবং এক কোটি ভেড়া ও ছাগল আছে। তা ছাড়া আছে অগণিত লোমশ পশু, যাদের লোম জগতের বাজারে খুব বেশী দামে কাটে।

তবে, এই লোমশ পশুর মধ্যে ভেড়া বাদ দিলে বাকী সব বস্ত্র। কালে হয় তো এদের সংখ্যা কমে যেতে পারে, যেমন ব্রিটিশ কলম্বিয়া ও হড্‌সন নদীর তীরবর্তী অঞ্চলে ঘটেছে, কিন্তু গৃহপালিত জন্তু বাড়বে ছাড়া কমবে না। মাঝুঝুও গবর্ণমেন্ট বুঝেছে যে, দেশের ঐশ্বর্য্য এই গৃহপালিত গরু, ছাগল ভেড়া ও ঘোড়ার ওপর নির্ভর করছে, তাই তারা পশুপালন ও উৎপাদন বিষয়ে আধুনিক বৈজ্ঞানিক প্রণালী অবলম্বন করবার চেষ্টায় আছে।

এ জন্তু গবর্ণমেন্ট অর্থ ব্যয় করতে কুণ্ঠিত নয়। বনোস্ এরিস্, নিউইয়র্ক্, লিভারপুল ও আলজিরিয়া থেকে উৎকৃষ্টজাতীয় পশুর আমদানী করা হচ্ছে। বর্তমান পশুবংশের উন্নতি সাধন করা এর উদ্দেশ্য।

যুবকটী আমার সঙ্গে নিয়ে তার পশুপাল দেখাতে বার হ'ল।



ছয় সহস্র অথপালের একাংশ। চালকের 'পাঁচনবাড়ি' ও তৎসংলিষ্ট 'ল্যাসো' জন্তু।

হয় এক মাইল রাস্তা। সাতবছরের ছেলেমেয়েদের জিনের সঙ্গে না-বাঁধা অবস্থায় বিশ মাইল দৌড়ে প্রতিযোগিতা করতে হয়। যে কাজ ঘোড়ার পিঠে চড়ে করা যায় না, মোকলরা তেমন কাজ করতে সহজে রাজী হয় না। এই জন্তেই তারা কখনও শস্ত বা তরকারীর চাষ করে না—কেন না ঘোড়ার ওপর থেকে কোদাল চালানর সুবিধা নেই।

জেক্সিস্ আমার অনেক দূর নিয়ে গেল তার পশুদল দেখাতে। তার ঘোড়ার চড়বার ক্ষমতা দেখে অবাক হয়ে গেলাম। ছোট রেকাবে দাঁড়িয়ে ঘাড়টা লম্বা করে দিয়ে সে ঘোড়া ছুটিয়ে দিলে ঘোড়দৌড়ের জিকির মত। ছোট ছোট পাহাড় পার হবার সময়ে বেগ একটুও কমালে না। তার সঙ্গে খানিকটা ঘোড়া চড়ে গিয়ে আমি হাঁপিয়ে পড়লাম, অমন জিকির মত ঘোড়া ছুটানো আমার অভ্যাস নেই।

বহুদূরবিস্তৃত সমতল ভূমিতে পশুদল ছড়ান রয়েছে। দক্ষিণ-আমেরিকার আর্জেন্টাইন পশুপালনের জন্তে বিখ্যাত, কিন্তু সেখানেও এত পশু একত্র দেখি নি।

দূরে একটা ক্ষুদ্র হ্রদ, হ্রদের জলে এত মহিষ নেমেছে যে, জল প্রায় দেখা যায় না। এই সুবৃহৎ পশুপাল সবই জেক্সিস্ ও তার খুড়ার। ক্রীসাসের মত ধনকুবের হলেও তারা চামড়ার তাঁবুতে বাস করে। তার এক খুড়ো মঙ্গোলিয়ার কোন প্রদেশের শাসনকর্ত্তা।

এদেশে সুকলেই ঘোড়া চড়ে। তাই এদের জুতো পায়ের মাপের চেয়ে অনেক বড় হয়। শীতকালে জুতোর ফাঁকা জায়গা পশম দিয়ে বুঁজিয়ে দেওয়া এদেশের পদ্ধতি। পায়ের হেঁটে এখানে কেউ বড় একটা যায় না, কাজেই জুতো বড় হ'লেও ক্ষতি নেই। চার পাঁচ বছরের ছেলেমেয়েরাও ঘোড়ায় চড়ে। চামড়ার ষ্ট্র্যাপ দিয়ে জিনের সঙ্গে এদের বেঁধে দেওয়া হয়।

প্রতি বৎসর বসন্তকালে বালক-বালিকাদের খোড়দৌড়ের প্রতিযোগিতা হয়।

চার পাঁচ বছরের ছেলেমেয়েদের জিনের সঙ্গে বেঁধে ঘোড়াকে পুরো দমে ছুটিয়ে দেওয়া

জিগোস করলাম, তোমার সে খুড়ো নিশ্চয়ই বাড়ী তৈরী করে বাস করেন ?

জেঙ্গিস বললে, তিনি নিজে তাঁবুতে বাস করেন, তবে উচ্চপদস্থ চীনা ও জাপানী রাজপুরুষদের জন্তে একটা বাড়ী করে রেখে দিয়েছেন। তাঁরা যখন আসেন, বাড়ীতেই থাকেন।

মোঙ্গলেরা মুদ্রার ব্যবহার খুবই কম করে। তাদের ঐশ্বর্য্য পশুপালে। যার যত পশু থাকে, সে তত ধনী। নগদ টাকা কারো বড় একটা নেই। ক্রয়-বিক্রয়েও সাধারণতঃ মুদ্রার ব্যবহার হয় না। পশুপালের বিনিময়ে হয়। জেঙ্গিস এত ধনী বটে, কিন্তু ও আমাকে এক পেয়লা কফি খাওয়ানোর পয়সাও পকেট থেকে ব্যয় করতে পারে না।

আমি বললাম, ধর যদি তোমাদের মধ্যে কারো সহরের কোন জাপানী দোকান থেকে একটা ঘড়ি কেনার দরকার হয়, কি কর তখন ?

ও বললে, আমরা ঘড়ির দামের উপযুক্ত ভেড়ার চামড়া দোকানে নিয়ে যাব এবং তার বদলে ঘড়ি আনব। এদের ক্রয়-বিক্রয় পদ্ধতি বড় কৌতুকজনক। প্রতি বৎসর হাজার হাজার গরু ভেড়ার কেনা-বেচা হয়, কিন্তু ক্রেতা বা বিক্রেতা মুখে কথা কয়ে দরদস্তুর করে না। ছুজনে সামনা-সামনি বসে হাতে হাত দিয়ে আঙ্গুলের সাহায্যে সঙ্কেতে দর ঠিক করে। দর শেষ হয়ে গেলে ছুজনেই হোঁ হোঁ করে হেসে উঠে, তারপর ছু পেয়লা কফি আনা হয়। বুঝতে হবে যে, দর উভয় পক্ষের মনঃপূত হয়েছে।

শীতের শেষে প্রতি বৎসর উটের পিঠে ব্যবসায়ীরা কাঁচের বাসন, ছিটের কাপড়, গন্ধদ্রব্য, রেশমী কাপড়, চা, ময়দা এবং মেয়েদের অলঙ্কার নিয়ে এই পশুচারণ-ভূমিতে বিক্রী করতে আনে। তারা এসে এক জায়গায় তাঁবু ফেলে এবং জিনিসপত্র সাজায়। অনেক দূর থেকে মোঙ্গল মেয়েরা আসে দেখতে। তারপর বেচাকেনা আরম্ভ হয়। মুখে কেউ কোন কিছু কথা বলে না। হাতে হাত দিয়ে আঙ্গুলের সাহায্যে দর-দস্তুর ঠিক করে এবং সংসারের প্রয়োজনীয় জিনিসের বদলে ভেড়ার চামড়া, ঘোড়া ও গরু বিনিময় করে নিজের নিজের তাঁবুতে ফিরে যায়।

আজকাল সস্তা জাপানী ও বিলাতী বিলাসদ্রব্যের যথেষ্ট আমদানী করা হয়। অধিকাংশ মোঙ্গলদের তাঁবুতে সস্তা এলার্ন-ঘড়ি, ক্লক্, গ্রামোফোন, টিন-বন্ধ বিলাতী খাবার, বিস্কট, চকোলেট, মোমের পুতুল ও খেলনা প্রভৃতি দেখেছি।

এরা এসব জিনিসের দাম জানে না। এদের কাছে ঠিকিয়ে একটা খেলো ঘড়ির বদলে দশ পনরোটা হুটপুট ভেড়া কি ছোটো ঘোড়া নেওয়া খুব সহজ। ধূর্ত চীনা ব্যবসায়ীরা তাই বুঝে এই সব বিদেশী বিলাসদ্রব্যের আমদানী করে, কারণ পছন্দ হলে মোঙ্গল মেয়েরা যে দামেই হোক, জিনিস নেবেই।

আমরা একদল ঘোড়ার নিকটবর্তী হবার আগেই দলটা তীরবেগে ছুটে পালাল ; কাছে গিয়ে দেখি, একটা মৃত অশ্বের চারিদিকে কতকগুলি রাখাল জড় হয়েছে। একজন লেজের লোম ছিঁড়ে নিচ্ছে, আর একজন ঘোড়ার দেহের এক অংশ কেটে মাংস সংগ্রহ করছে।

জেঙ্গিস বললে—লোম সংগ্রহ করা হচ্ছে আমেরিকায় রপ্তানীর জন্তে—আর মাংস আমরা একটু পরেই খাব।



হাইলারের রাস্তা : পশুচারীর মধ্যে অধিকাংশই ছাগল এবং তাহাদের পালক। কিন্তু, ভৎসন্যেও 'ট্রাফিক' নিয়ন্ত্রণের ব্যবস্থা আছে।

আমি জানি তোমাদের দেশে লোকে ঘোড়ার মাংস সাধারণতঃ খায় না, কিন্তু খেয়ে দেখলে বুঝতে পারবে, ঘোড়ার মাংস খারাপ জিনিস নয়।

আমি বললাম—এ ঘোড়া কি জবাই করা হয়েছে মাংসের জন্তে ?

জেন্সিস্ প্রতিবাদের সুরে বললে—না না, ঘোড়া আমরা কখনই জবাই করি নে। এত বড় দলের মধ্যে ছুঁচারটে ঘোড়া প্রায়ই কোন না কোন কারণে মারা পড়েছে, আমরা সেই মাংসই খেয়ে উঠতে পারি নে। একটা ঘোড়ার মাংস কি কম ? কত খাব !

—কিন্তু চামড়া বিক্রী করবার জন্তে তো পশুবধ করতেই হয় তোমাদের।

—কখনই না। আমরা বৌদ্ধ, জীবহিংসা আমাদের ধর্মে মহাপাপ। এখান থেকে প্রতি বৎসর অনেক চামড়া বিদেশে পাঠানো হয় বটে, কিন্তু ওই সব পশুদের শতকরা নব্বইটা কোনো না কোনো কারণে আপনা-আপনি মারা পড়েছে। বাকী দশটা পশু বিধর্মীরা কিনে নিয়ে মাংস বা চামড়ার জন্তে বধ করেছে।

মঙ্গোলীয় ঘোড়া অত্যন্ত কষ্টসহিষ্ণু। শীতকালে বরফের আবরণ সরিয়ে তার তলায় যে সামান্য ঘাস থাকে, তাই খেয়ে বেঁচে থাকে। ডিসেম্বর ও জানুয়ারী মাসে যখন তুষারবর্ষা উত্তরবায়ু তাপ নামিয়ে নিয়ে আসে শূন্যের চম্পিশ ডিগ্রি নীচে, তখন তারা এই অনাচ্ছাদিত মুক্ত আকাশের তলায় অবলীলাক্রমে চরে বেড়ায়।

মোঙ্গল হল মোঙ্গলদের এক্সপ্রেস-ট্রেন, আর দুই কঁজুওয়াল ব্যাকট্রিয়ান উট এদের মালগাড়ী। একটা সবল উট পিঠে পাঁচশো পাউণ্ড বোঝা নিয়ে দিন সত্তর মাইল পথ স্নানায়সে অতিক্রম করবে। সারাদিনের হাড়ভাঙ্গা খাটুনির পরে

যদি সন্ধ্যার সময় ঋণ বা জল না মেলে, তাতেও এরা কাতর হয় না। খাদ্য ও জল না খেয়েও কয়েক দিন কাটিয়ে দেবে। এদের দুই কঁজু চার পাঁচদিনের উপযোগী খাদ্য সঞ্চিত থাকে, বেশীদিন না খেয়ে থাকলে কঁজু ক্রমশঃ নেমে টিলে হয়ে আসে। তখন বোঝা যায় যে, এবার উটকে খেতে দিতে হবে।

জেন্সিসের তাঁবুর কাছে আমি ছটা উট দেখলাম, তাদের কঁজু একেবারে বসে গিয়েছে। জেন্সিস্ বললে, ওরা বছর থেকে পশমের বোঝা নিয়ে আজ ছপুয়ের পর এসে পৌঁছেছে। বিশ্রাম করলে তবে খেতে দেওয়া হবে।

এক জায়গায় মেঘদল চরছে। মেঘপালক ঘোড়ার পিঠে তাদের পাহারা দিচ্ছে, তার হাতে পনেরো ফুট লম্বা লাঠি, লাঠির আগায় দড়ির ফাঁস বাঁধা। জেন্সিস্ বললে, ভেড়ার দলে নেকড়ে বাঘ পড়লে ঐ দড়ির ফাঁস কোশলে নেকড়ে বাঘের গলায় পরিয়ে তাকে ঘোড়ার পেছনে হিঁচড়ে টেনে নিয়ে যাওয়া হয়। তাতেই সে মারা পড়ে।

ভেড়ার লোমের আবরণাচ্ছাদিত শকট।

মোঙ্গলরা নেকড়ে বাঘকে ভয় করে না, রাশিয়ান ও চীনারা নেকড়া বাঘের দল দেখলে পালিয়ে যায় এবং অনেক সময় লোকশূন্য ষ্টেপিতে নেকড়ে বাঘের হাতে প্রাণ দেয়। কিন্তু, মোঙ্গলরা এগিয়ে গিয়ে নেকড়ে মারবার চেষ্টা করে এবং অনেক সময় জীবন্ত অবস্থায় ধরেও নিয়ে আসে। আমেরিকার বিভিন্ন পশুশালার জন্তে উচ্চমূল্যে এই সব নেকড়ে বাঘ রপ্তানী করা হয়।

বর্তমানে জাপান অস্ট্রেলিয়া থেকে পশম আমদানী করে, কিন্তু জাপান চায় মাঙ্কুও থেকে পশম নিতে। জাপানে ভেড়া চরাবার জমি নেই, লোকসংখ্যা অত্যন্ত বেশী, তাই আজ বছর দুই হল এখানে মাঙ্কুও মেঘপালন সমিতি প্রতিষ্ঠিত হয়েছে। জাপানী গবর্নমেন্ট অনেক টাকা ফেলেছে এতে। দক্ষিণ-আমেরিকা থেকে উন্নত ধরণের মেঘ আমদানী করা হচ্ছে, কারণ মোঙ্গলীয় ভেড়ার লোম নিকটশ্রেণীর। মেরিনো ভেড়ার সাহায্যে উৎকৃষ্ট ভেড়ার বংশ তৈরী করবার চেষ্টা চলছে। কয়েকজন জাপানী বিশেষজ্ঞ একাজে নিযুক্ত আছেন।



পৃথিবীর বৃহত্তম নদী আমাজন

পার্না সহরে ছ'জন আমেরিকান ভ্রমণকারী এসে উপস্থিত হয়েছেন। তাঁরা আমাজন নদীর উপত্যকার সমগ্র অংশ ভ্রমণ করে ঐ দেশ সঙ্কে খুঁটিনাটি অনেক তত্ত্ব সংগ্রহ করেছেন। এঁদের অধিনায়ক ডাঃ স্কর্জ।

এই ভ্রমণ নিছক সখের জন্তে নয়। মার্কিন যুক্তরাষ্ট্রের গবর্নমেন্ট অবিশুদ্ধ রবার উৎপাদন সঙ্কে তথ্য সংগ্রহ করবার উদ্দেশ্যে নিজের খরচে ডাঃ স্কর্জের অধীনে পাঁচজন রবার সঙ্কে বিশেষজ্ঞ ব্যক্তিকে আমাজনের উপত্যকায় পাঠিয়েছিলেন। দশমাসে তাঁরা বিশ হাজার মাইলের উপর ভ্রমণ করেন এবং আমাজন নদীর শাখা-প্রশাখা নিয়ে সাঁইত্রিশটি নদী বেড়িয়েছেন। ব্রেজিল গবর্নমেন্ট একখানি ভাল ষ্টীমার পাঠিয়ে এঁদের সাহায্য করেছিলেন। বলিভিয়া ও পেরুর গবর্নমেন্টও তাঁদের দেশে অবস্থানকালে যথেষ্ট সাহায্য করেছিলেন। এই সব সাহায্য না পেলে হয়ত ডাঃ স্কর্জ ও তাঁর দলের কাজ সহজ হয়ে উঠত না—কারণ আমাজন নদীর উপত্যকা অতি বিষম অরণ্যসম্বল স্থান। হৃদ্যন্ত অসভ্য ইণ্ডিয়ানদের অত্যাচারে ইতিপূর্বে ঐ অঞ্চলে অনেক ভ্রমণকারী বেঘোরে প্রাণ হারিয়েছেন।



ব্রেজিল রাজ্যে ভ্রমণকালীন ব্রেজিল গবর্নমেন্টের চারজন প্রতিনিধি সব সময় এদের সঙ্গে বেড়াত। এই চারজন লোকের প্রত্যেকেই আমাজন নদীর ভৌগোলিক তথ্য সঙ্কে বিশেষজ্ঞ। যেখানে ষ্টীমারে যাওয়া সম্ভব নয়, সেখানে এঁরা ষ্টীমলঞ্চ ভ্রমণ করেছিলেন। ষ্টীমলঞ্চও যেখানে অচল, সেখানে ডোঙায় বা ভেলায়। ৪০০ মাইল বেতে হয়েছিল অশ্ব ও অশ্বতরপৃষ্ঠে, চার পাঁচ শত মাইল হাঁটতে হয়েছিল।

আমাজন নদীর নামের উৎপত্তি একটা আশাঢ়ে গল্প থেকে।

হইটোটা ইণ্ডিয়ান : আমাজন নদীর তীরবর্তী অঞ্চলের বহু উপজাতির অন্তর্গত। ইহাদের বিচিত্র অলংকার উল্লেখ্য।

এই গল্পের বক্তা ফ্রান্সিস্কো ওর্লেনা বলে একজন পর্যটক, রিওমার নদীর ঘোলাজলে ডোঙা বেয়ে গিয়ে শেতকার ব্যক্তিদের মতে ইনিই সর্বপ্রথমে ব্রেজিলের দুর্গম অরণ্য অঞ্চলে রবারের গাছ আবিষ্কার করেন।

১৫৪১ খৃষ্টাব্দে ব্রেজিলের বিখ্যাত রোপ্যখনি আবিষ্কারের আশায় ঘোর অরণ্যমধ্যে ভ্রাম্যমান বিপদগ্রস্ত স্পেনীয় সৈন্যবাহিনীর অধিনায়ক সন্জালা সিজারো এঁকে প্রেরণ করেন সৈন্যদলের জন্ত খাণ্ড খুঁজে বার করতে।

ফ্রান্সিস্কো ওর্লেনা একটা মাত্র নদী বেয়েই ভাঁটার দিকে চললেন। নদীটি রিওমার। কয়েক মাস ধরে অনবরত চলতে চলতে তিনি পৌছলেন আটলান্টিকে। স্পেনে পৌঁছে ইনি গল্প করেছিলেন যে, এই ভ্রমণের সময় তিনি একদল বীর-নারী কর্তৃক আক্রান্ত হয়ে অতি কষ্টে উদ্ধার পেয়ে এসেছেন।

এই নারীসৈন্য মাথায় খুব লম্বা চুল রাখে। এরা ধর্ম্মরক্ষণ চালনায় স্ননিপুণ। এদের দেহ সুগঠিত, যদিও দেখতে খুব স্ত্রী নয়। ট্রম্বিটা নদীর ধর্ম্ম এই নারীদের সঙ্গে তাঁর দেখা হয়েছিল।

খুব সম্ভব ওলেনার এ গল্প সম্পূর্ণ মিথ্যা। হয় ত দীর্ঘকেশ ইণ্ডিয়ানদের দেখে ওলেনা এ কথা বলে থাকবেন। কিংবা হয় তো কথাটা সম্পূর্ণ কাল্পনিক, মুখ স্বদেশবাসীর চোখে আরও বড় হবার আশায় ওলেনা এই গল্প করে থাকবেন। মোটের উপর, সত্য হ'ক, মিথো হ'ক, সেই গল্প থেকেই নদীর নাম হয়ে গেল এই বীরনারীদের নামে। সে বহুকালের কথা হ'ল। ওলেনার নদী ভ্রমণের পরে বহু পর্যটক আমাজন নদীর আরণ্য অঞ্চলে ভ্রমণ করেছেন, কিন্তু সেই নারীদের সঙ্গে এ পর্যন্ত কারও সাক্ষাৎ হয় নি।

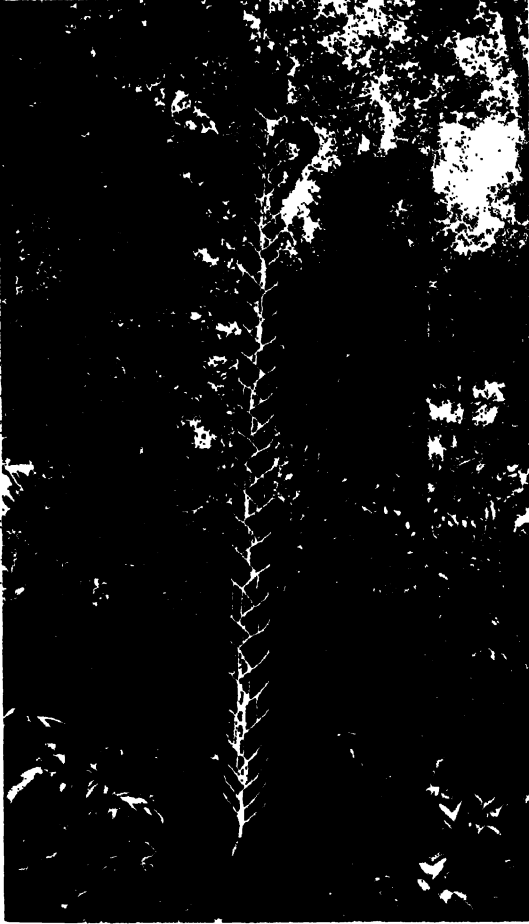

গাট্টাপার্টা বৃক : রসের জন্তু গা কাটা হইয়াছে।

পূর্ণ প্রাচীন নগরীর কথা আর কেউ চিন্তা করে না, তখন লোকে আমাজনের অরণ্যে উদ্ভিদতত্ত্ব ও প্রাণিতত্ত্ব অধিক উৎসাহী।

এই উদ্দেশ্যেই এখানে এসেছিলেন জগদ্বিখ্যাত জার্মান বৈজ্ঞানিক হুম্বোল্ট ও ফরাসী উদ্ভিদতত্ত্ববিদ কাসলনো; ইংরাজ বৈজ্ঞানিক বেটস ও ওয়ালেস। উপরোক্ত নৌবিভাগের কর্মচারিণী উনবিংশ শতাব্দীর মধ্যভাগে প্রশান্ত মহাসাগর থেকে আন্তর্জাতিক পর্যটন অতিক্রম করে আমাজন নদীতে নৌকা ভাঙ্গান এবং বেনি ও লা পাজের পথে বহুদূর পর্যটন করেন। যুক্তরাজ্যের গবর্নমেন্টের কাছে এরা আমাজন নদীর ভৌগোলিক তথ্য বিষয়ক যে রিপোর্ট পাঠিয়েছিলেন, জগতের মধ্যে তা অতি উচ্চদরের ভৌগোলিক বিবরণের মানদণ্ড বলে আক্ষণ্য গণ্য হয়।

পেরুর ভীষণ গৃহযুদ্ধে কিছুদিন পরে সিজারো আতাতায় হত হন এবং লোপ ডি এণ্ডইর আমাজন নদীর আরণ্য ভূমিতে একদল সৈন্যসহ প্রবেশ করেন। এই লোপ ডি এণ্ডইর যে কি ভয়ানক প্রকৃতির লোক ছিলেন, যারা প্রেসকটের পেরুর ইতিহাস পাঠ করেছেন, তাঁরা জানেন। লোপ ডি এণ্ডইর পর পর দুজন সেনাপতিকে হত্যা করে ঐ বাহিনীর অধিনায়কত্ব গ্রহণ করেন। এঁর উদ্দেশ্য ছিল, আমাজনের গভীর জঙ্গলে কোথায় নাকি ধনরত্নপূর্ণ নগরী লুণ্ঠনপাতার আড়ালে লুকানো আছে, সেই স্থান খুঁজে বার করা। বলা বাহুল্য, এমন কোন প্রাচীন নগরীর সন্ধান তিনি পান নি। অর্দেকের উপর সৈন্য পথকটে মারা যাওয়ার পরে বাকী অর্দেক সৈন্য নিয়ে অর্দ্রমৃত অবস্থায় নিজে ফিরে এসেছিলেন।

জর্নৈক পর্তুগীজ পর্যটক পেড্রো ডি ট্যাক্সিরা পূর্বদিক থেকে নদী বেয়ে সাও পাওলো পর্যন্ত জঙ্গলের মধ্যে অগ্রসর হন এবং অনেক জায়গায় পর্তুগালের পতাকা উত্তোলিত করেন। উনবিংশ শতাব্দীতে দুইজন মার্কিন নৌবিভাগের কর্মচারী আমাজন নদী ও অরণ্যপ্রবেশের বৈজ্ঞানিক অনুসন্ধান করতে আরম্ভ করেন। তখন স্পেনীয় অভিযান ও বিজয়ের দিনগুলি প্রাচীন অতীতে পর্যাবসিত হয়েছে, সিজারোর দলের কাজকর্ম উপকথায় দাঁড়িয়েছে, অরণ্যের মধ্যে লুকান ধনরত্ন-

অস্তিত্ব পর্যটকের মধ্যে হুজন মহিলা পর্যটকের নাম উল্লেখযোগ্য।

একজন হচ্ছেন মাদাম কুফ। পা'রা ষ্টেটের নদীগুলি ভ্রমণ করে দেখা ছিল এঁর প্রধান কাজ। এঁর স্বামী এই কাজ করতে গিয়ে মারা পড়েন। স্বামীর অসমাপ্ত কাজ শেষ করার জন্তে ইনি প্রাণপণে চেষ্টা করে অনেক পরিশ্রমে কৃতকার্য হয়েছিলেন। আর একজন মহিলা পর্যটক হচ্ছেন ডাঃ এমিলিয়া প্লেথলেজ; ইনি সুইস বৈজ্ঞানিক, জিষ্ণু ও টাপাজো নদীপথে ইনি যে ভীষণ দুর্গম আরণ্য অঞ্চলে যাত্রা করেছিলেন, স্থানীয় রবার-চাবীরাও সে অঞ্চলের সন্ধান রাখত না।

এ সব বিখ্যাত পর্যটকদের মধ্যে প্রেসিডেন্ট রুজভেল্টের নাম ভুলে গেলে চলবে না। ১৯১৩-১৪ সালে অনেকখানি আরণ্যভূত্যাগে,—প্রকৃতপক্ষে বিচার করে দেখলে মাতো ত্রাসো থেকে আরাওয়ান নদী পর্যন্ত সমগ্র অঞ্চলে ইনি পর্যটন করেন এবং অনেক পূর্বপ্রচলিত ভুল ধারণার খণ্ডন করেন।

রবার বৃক্ষের সন্ধানে যারা আমাজনের অরণ্যে ঢুকেছিল এবং জীবন তুচ্ছ করে বহুদূর অঞ্চল ভ্রমণ করে অনেক নতুন ভৌগোলিক তথ্য সংগ্রহ করে এনেছিল—এদের দ্বারা আমাজন ভূভাগের অনেক অংশ আবিষ্কৃত হয়েছে। রবারের সন্ধানে বেরিয়ে স্যারজে বলিভিয়াতে প্রায় একটা সাম্রাজ্যই প্রতিষ্ঠিত করেছিলেন। এই দলের মধ্যে এক দল নিরক্ষর পেরুভিয়ান রবার-সংগ্রাহক আমাজন অঞ্চলের অত্যন্ত ক্ষতি করেছে। এরা জংলী রবার গাছ অল্পসন্ধান করে বেড়াতে এবং যেখানেই এরা জঙ্গল দেখত, রবার সংগ্রহের জন্তে নিষ্ঠুরভাবে নিশ্চল করে আবার নতুন অঞ্চলে নতুন গাছের সন্ধানে রওনা হত। এদের নিশ্চল হস্তচিহ্ন দেখা যাবে জিষ্ণু নদীর দূরে ব্রেজিল ও বলিভিয়ায় তাবৎ আরণ্য অঞ্চলে।

দৈর্ঘ্যে আমাজন খুব বড় নদী না হলেও এর শাখানদী সংখ্যায় এত বেশী এবং আমাজন নদীর অববাহিকা এত বিস্তৃত যে, আমেরিকার মধ্যে ত বটেই, পৃথিবীর মধ্যে এ যে অস্তমত বৃহৎ নদী, এ বিষয়ে ভৌগোলিকগণের মতবৈধ নেই।



আমাজন-বক্ষে ভাসমান কুমীরের দল।

পেরুভিয়ান আণ্ডিজের এক উচ্চ মালভূমির উপরকার পার্কাতা হ্রদ থেকে বার হয়ে আমাজন নদী এক বিরাট খাতের মধ্যে দিয়ে কিছুদূর সোজা উত্তরে চলে গিয়েছে। তারপর হঠাৎ পূর্বদিকে গতি ফিরিয়ে আণ্ডিজ পর্বতের শেষ হ্রদের মধ্যে দিয়ে কেটে বেরিয়ে আমাজন নদী সমতল উপত্যকাভূমিতে অবতীর্ণ হয়েছে।

এই জায়গাটার নাম পকো। পকোতে আমাজন নদী প্রায় ৫০ ফুট চওড়া, এর স্রোতও অত্যন্ত পরশর। কিছু হু'হাজার মাইল নীচের দিকে আমাজন নদী এত চওড়া যে, এপার থেকে ওপার প্রায় দেখা যায় না।

ব্রেজিলের মধ্যে যখন আমাজন প্রবাহিত, তখন এর খাত একটা নয়, সাধারণতঃ তিন চারটি। মাঝে মাঝে আড়াআড়ি অবস্থায় অস্ত্র নদীও একে কেটে গিয়েছে। কেবল ওবিডোস নামক স্থানে আমাজন নদীর খাত একটি মাত্র। এখানে নদী হাজার ফুটেরও কম চওড়া, স্রোতের বেগ ঘন্টার দু'মাইলের বেশী নয়। গভীরতা ৩৫০ ফুট।

আমাজন নদীর শাখানদীগুলিও অত্যন্ত বৃহৎ। নামেই তারা শাখা, অনেক সময় আয়তনে ও জলরাশির বিপুলতায় প্রধান নদীখাতের অপেক্ষাও বড়। কোন কোন শাখানদীর আবার বহু শাখা-প্রশাখা আছে, যেমন ম্যাডিরা ও নিগ্রো

নদী। শেখোক্ত নদী দক্ষিণ-পূর্ব কলম্বিয়ায় অপেক্ষাকৃত উচ্চতর ও গভীর অরণ্যাহত ভূভাগের মধ্যে দিয়ে বয়ে আসছে এবং এই বনের মধ্যে কোথাও ব্রেজিলের অল্পতম বৃহৎ নদী ওরিনাকোর সঙ্গে এর সংযোগ হয়েছে। নিগ্রো নদী অভ্যন্ত চওড়া। বয়েম্ নামক স্থানে এর এক দিকের পার থেকে অপর পারের ব্যবধান আট মাইল। শাখানদীগুলির গতিও বিচিত্র ধরণের।

এর কোনটা সমস্ত পথই এঁকে বেঁকে গিয়েছে। কোনটা সোজা চলেছে সারাপথ, যেমন ব্রকো ও টাপাজোস নদী। কোন নদীর জল কালো, যেমন নিগ্রো নদী। জল কালো বলেই নদীর নাম ওই। ব্রকো নদীর জল আবার কাচের মত নির্মল। ছুধের মত সাদা রংয়ের জল, এমন নদীও আছে—গুয়াসোর। কথাটার মানেই ‘ছুধ’।

কিন্তু অধিকাংশ নদীর জলই গৈরিক, যেমন আমাজন নদীর। এর প্রধান খাতের জল অভ্যন্ত বোলা।

আমাজনের শাখা নদী সমূহের নামগুলি প্রায়ই ইণ্ডিয়ানদের প্রদত্ত। কতকগুলি তাদের দেবতাদের নামে উৎসর্গীকৃত, যেমন ভিস্কু, পারো ও জুরুয়া নদী। বৈদেশিক পর্যটক ও আবিষ্কারকদের নামেও অনেক নদীর নামকরণ করা হয়েছে, যেমন হিথ্, ওটন, রুভভেন্ট নদী।



রিয়ো ব্রকোর বৃক্ক কচ্ছপকুল।

ম্যাডিরা নদীর ধার দিয়ে রেলপথ প্রস্তুত করা হয়েছে বহুবারে। পূর্বে বলিভিয়া রাজ্যের রবার নদী ও জঙ্গলের পথে আসতে অনেক দেবী হত। ম্যালেরিয়া ও অসভ্য ইণ্ডিয়ানদের হাতে অনেক লোক পথে মারা পড়ত। নদীর খরস্রোতে অনেক রবার-বোঝাই ডোঙ্গা ডুবে যেত।

১৮৭০ সালে কর্ণেল চার্চ নামে জনৈক মার্কিন এঞ্জিনিয়ার রেলপথের কল্পনা করে বলিভিয়ান্ গবর্নমেন্টকে অর্থ সাহায্য করতে অনুরোধ করেন। কিন্তু তখন কাজ বিশেষ অগ্রসর হয় নি, কারণ স্থানীয় গবর্নমেন্ট এ প্রস্তাবে কর্ণপাত করেন নি। ১৮৭৮ সালে ফিলাডেলফিয়া সহরের একটি কোম্পানী রেলপথ প্রস্তুতের ব্যয়ভার বহন করতে রাজী হয়ে কাজ আরম্ভ করে দেয়।

কিন্তু আমাজন নদীর আরণ্য অঞ্চল খেতকায় লোকের পক্ষে যমালয় স্বরূপ। যে বৎসর রেলপথের কাজ শুরু করা হ'ল, বছর শেষ হবার পূর্বেই রেলপথ তৈরীর কল্পনা ভ্যাগ করে কোম্পানীর লোকজন যারা তখনও বেঁচে ছিল, প্রাণ নিয়ে পালিয়ে গেল।

১৯০৩ সালে ব্রেজিলের সঙ্গে বলিভিয়ার যুদ্ধ হয় এবং ঐ বৎসরেই উভয় রাজ্যের মধ্যে সন্ধি স্থাপিত হয়। এই সন্ধির সর্ভ অনুসারে ব্রেজিল গবর্নমেন্ট ম্যাডিরা নদীর তীরে রেলপথ বসাতে বাধ্য থাকেন। কারণ বলিভিয়া নিজের রাজ্যের খানিকটা অংশ ব্রেজিলকে ছেড়ে দিয়েছিল সন্ধি অনুসারে। রেলপথ তৈরীর কন্ট্রাঙ্কি দেওয়া হয় বিখ্যাত মার্কিন এঞ্জিনিয়ার মিঃ পার্সিভালকে।

রেলপথের কাজ শুরু হওয়ার সঙ্গে সঙ্গে পুরাতন সমস্ত আবার দেখা দিলে। ম্যালেরিয়া, পীতজ্বর ও বেরিবেরিতে লোকে হাজারে হাজারে মরতে লাগল। ছ'শো জার্মান মজুরের মধ্যে চারশো কয়েক মাসের মধ্যে মারা পড়ল। গ্রীক ও স্পেনীয় মজুরেরা অপেক্ষাকৃত কম ভুগল বটে, কিন্তু তাদের কাজ করবার শক্তি অনেক কমে গেল।

রেলপথ যখন ভাসি-পারানা পর্যন্ত পৌঁছেছে, তখন অবস্থা এমন হয়ে উঠেছে যে, কাজ প্রায় অচল, একটা মজুরও

সুস্থ নেই, যারা একটু ভাল আছে, তারা আমাশয়ে ভুগছে। ১৮৭৮ সালের মত এবারও প্লেগ-তৈরীর কল্পনা পরিত্যাগ করতে হবে এমনই দাঁড়াল ব্যাপারটা।

এই বিপুল চেষ্টা ও অর্থ ব্যয় যাতে ব্যর্থ না হয়, তার জন্তে কোম্পানী উঠে পড়ে লাগল। প্রতি বৎসর দুই টন কুইনিন্ আমাদানী করার ব্যবস্থা হল এবং প্রত্যেক লোককে দৈনিক আহাৰ্য্যের সঙ্গে কুইনিন্ খেতে দেওয়ার নিয়ম প্রচারিত হল।



আমাজনের বৃক।

মশার উপদ্রব নিবারণের জন্তে সমস্ত তাঁবুর দরজা জানালায় সৰু ভারের জালির পর্দা টাঙানো হ'ল। বড় হাঁসপাতাল তো ছিলই, তা ছাড়া অনেক জায়গায় জঙ্গলের মধ্যে ছোট হাঁসপাতাল ও সমগ্র লাইনে হাঁসপাতাল টেনের ব্যবস্থা করা হ'ল।

মাকিণ যুক্তরাজ্য থেকে ভাল ভাল ডাক্তার আনা হ'ল, তাঁরা মোটর-ট্রলিতে লাইনের সর্বত্র সারাদিন ঘুরে কুলি-মজুরদের স্বাস্থ্য পরিদর্শন ও চিকিৎসা কাজে ব্যস্ত রইলেন।

ক্যাঙেলেরিয়া নামক স্থানে বড় হাঁসপাতাল বসান হ'ল। লাইনের বিভিন্ন তাঁবুতে যারা সাংঘাতিক অসুস্থ, তাদের এই কেন্দ্রীয় হাঁসপাতালে এনে চিকিৎসার ব্যবস্থা করা হ'ল। ১৯০৮-১১ সালে ক্যাঙেলেরিয়া হাঁসপাতালে সর্বশুদ্ধ ৩০,৪৩০ রোগী আনীত হয়েছিল।

মানুষের অধ্যবসায়, বুদ্ধি ও কর্মশক্তির এত বড় জয় আর হয় নি। লোকালয় থেকে বহু দূরে দক্ষিণ-আমেরিকার এই খোর জঙ্গলাবৃত স্থানে প্রকৃতির সঙ্গে, রোগের সঙ্গে, পূর্ববিজ্ঞান ও স্বাস্থ্যবিজ্ঞানের এই যে মহাযুদ্ধ, কোন ইতিহাসে এই যুদ্ধের কথা লেখা নেই, এ সব কথা ইতিহাসে লেখা থাকেও না—এই বিরাট যুদ্ধে শেষকালে জয়ী হয়েছিল মানুষ।

কিন্তু দুর্ভাগ্যের বিষয় রেলপথ তৈরীতে এত বিলম্ব হয়ে গেল যে, ও থেকে আর আর্থিক সুবিধা হ'ল না। রবার রপ্তানীর সুবিধার জন্তই রেলপথ করা। কিন্তু ১৯১১ সালের পরে বাজারে রবারের দাম অত্যন্ত নেমে গেল, বলিভিয়া থেকে আনীত রবারের চাহিদা কমে গেল বাজারে; তার উপর এদিকে রেলরাস্তা প্রস্তুত করবার ব্যয়ের অঙ্ক দেখে ব্রেজিল গবর্নমেন্টের চক্ষু স্থির হ'ল। রেল তৈরীর মোট ব্যয় পড়েছিল ত্রিশ কোটি ডলার।



আমাজন নদীর একপ্রকার মাছ : নানাটি।

রেলপথে ট্রেন চালানোর কণ্ট্রোল নিয়েছে একটি ব্রিটিশ কোম্পানী।

এ জন্তে ব্রেজিল গবর্নমেন্ট খরচ বাদে কিছু কমিশন ঐ কোম্পানীকে দেন।

সপ্তাহে একখানি ট্রেন পোর্টোভেলো ও গুয়াজারা মিরিমের মধ্যবর্তী জঙ্গলের পথে যাত্রা করে। রাতে সেখানা আছনা গ্রামে থাকে। পথিকদের জন্তে এখানে খাবার খুব ভাল বন্দোবস্ত আছে।

গুয়াজারাম একটা ছোট সहर, এখান থেকে আমাজনের বিখ্যাত জঙ্গল আরম্ভ হয়েছে। এ স্থান থেকে ছোট একটা খাল বেয়ে গেলে গুয়াসোর বা 'হুগু' নদীতে যাওয়া যায়। ১৯১৩ সালে প্রেসিডেন্ট রুজভেল্ট এই সहर থেকে যাত্রা শুরু করেছিলেন।

ক্যাঙেলেরিয়া হাসপাতাল এখনও আছে। অনেক দূর থেকে রোগী এখানে আসে চিকিৎসা জ্ঞে। ম্যাডিরা নদীর তীরে সবুজ তৃণাবৃত ক্ষেত্রের মধ্যের হাসপাতালের সুদৃশ্য প্রাসাদোপম অট্টালিকা অনেক দূর থেকে দর্শকের চক্ষুকে আকৃষ্ট করে। এর দরজা জানালা সব ইম্পাতের জালের পর্দা দিয়ে ঘেরা। হাসপাতালের চারিপাশে মনোরম পুষ্পোদ্যান ও কৃত্রিম ফোয়ারা।

ম্যাডিরা নদীর বিশাল আরণ্য ভূ-ভাগে ডাঃ উইলিয়াম এমরিককে চেনে না বা শ্রদ্ধা করে না, এমন কোন শ্বেতকায় লোক বা অসভ্য ইণ্ডিয়ান নেই। রেলপথ তৈরীর সেই ভীষণ দুর্দিনের সময় থেকে ডাঃ এমরিক এই হাসপাতালের অধ্যক্ষ। তাঁর স্মৃচিকিৎসায় ও সুব্যবস্থায় যে কত রোগীর প্রাণ রক্ষা হ'য়েছে, তা গুণে শেষ করা যায় না। এত বড় নিঃস্বার্থ, উদারচেতা, সেবাত্রী বীর কদাচ দেখতে পাওয়া যায়, কিন্তু বাইরে ক'জন লোক এঁকে চেনে ?



গাধার পিঠে রবার গাদা হইয়াছে।

জগতে এমনি হয়, কাঙ্ক্ষনকে কেউ চেনে না, কাচ নিয়ে লাফালাফি করে।

আমাজন নদীর তীরবর্তী ভূ-ভাগ কর্দমময় জলাভূমি নয়। ২,৭০০,০০০ বর্গ মাইল আমাজন নদীর অববাহিকার মধ্যে শতকরা ৫ ভাগ মাত্র ভূমি বস্তা বিনা ডুবে যায়। বাকী জায়গাটা একটা উঁচু ডাঙ্গা। কোথাও কোথাও দীর্ঘ, অল্পচ পাহাড় আছে, কোথাও বড় বড় পাহাড় আছে। সারা বন্দর থেকে নদীর উজান পথে একদিন গেলেই দীর্ঘ পর্বতমালা দেখা যাবে। পশ্চিমে বহুদূর পর্যন্ত সেটা চলে গিয়েছে।

দক্ষিণে বড় বড় তৃণাবৃত প্রান্তর, এখানে পশুপাল সারাদিন চরে বেড়ায়, এদিকে নদীর খালসমূহ খুব বেশী, পাহাড় ও উচ্চভূমির সংখ্যা কম। উত্তরে বড় বড় ঘাসেভরা সমতল ক্ষেত্র, অনেকটা পাম্পাস জাতীয় ঘাস।

আমাজন নদীর বিখ্যাত জঙ্গলপ্রধান নদী খাতের পূর্বে ও পশ্চিমে।

উত্তর-পশ্চিম দিকে রিও ব্রকোর তীরবর্তী মুক্ত তৃণাবৃত প্রান্তর। তার চারিদিকেই বড় বড় পর্বতমালা ব্রিটিশ পায়ের সীমা পর্যন্ত বিস্তৃত। হুধারে ঘন জঙ্গল, মধ্যে সুঁড়ি নদী—দিনের পর দিন, সপ্তাহের পর সপ্তাহ বনের পথে চলবার পরে মন যখন অবসর হয়ে পড়ে, তখন রিও ব্রকোর মুক্ত তীরভূমি পথিকের প্রাণে নতুন আনন্দের সঞ্চার করে। নিবিড় অরণ্যের পরপার থেকে মুক্তিলাভ করে দেহ ও মন দূরবর্তী পর্বতশ্রেণী থেকে প্রবহমান শীতল বায়ুর স্পর্শে নবজীবন পায়।

আমাজন নদীর জঙ্গলে গাছপালায়, লতাপাতায় খুব জড়াজড়ি ও নিবিড়তা নেই। সে আছে কেবল নদীর ও খালগুলির তীরের জঙ্গলে। প্রথম ষ্টামার বা ডোঙ্গা থেকে দেখলে মনে হবে যে, জঙ্গল বুঝি সর্বত্রই এমনি নিবিড়,

আসলে নদী থেকে তীরে নেমে কিছুদূর গেলেই পথিকের সে ভুল ভেঙে যাবে। খুব খোলা জঙ্গল, স্থানে স্থানে এত খোলা যে, গাছপালা কেটে পথ তৈরী করার প্রয়োজন হয় না।

কিন্তু নিম্নভূমিতে বাঁশের জঙ্গল বেশী বলে যাতায়াতের কিছু কষ্ট হয়। যেখানে তালজাতীয় গাছের প্রাচুর্য্য, সেখানে টুবাকুল বলে একজাতীয় কাঁটাগাছের বন খুব ঘন। কিন্তু আমাজন জঙ্গলের যে অংশ বন্নার জলে বার মাস ডুবে থাকে, সে অংশ দিয়ে যাতায়াত করা সব সময়ই বিপজ্জনক। উঁচু ডাঙার জঙ্গলে কোন বিপদ নেই, এক পথ হারিয়ে যাওয়ার বিপদ ছাড়া। জঙ্গলে পথ হারিয়ে ভুল পথে যোয়ার সম্ভাবনা খুবই বেশী। এ অবস্থায় পথভ্রান্ত পথিক ভয়ে ও দুর্ভাবনায় তারও বিবেচনা-বুদ্ধি হারিয়ে ক্রমেই গভীর থেকে গভীরতর জঙ্গলে গিয়ে পড়ে। আমাজন জঙ্গলে মানুষের খাওয়ার উপযোগী ফলমূলের নিতান্ত অভাব, তবে শিকার করে খেতে পারলে জীবজন্তুর প্রাচুর্য্য যথেষ্ট।

জল পাওয়া কষ্টকর। মাঝে মাঝে সিপো জাতীয় মোটা মোটা বোড়া সাপের মত লতা আছে, তা কাটলে সুপেয় জল পাওয়া যায়। কিন্তু সিপো লতা কাটা যায় না হঠাৎ। তীক্ষ্ণধার দা বা কুঠার সঙ্গে রাখা এজ্ঞ অত্যন্ত আবশ্যিক। অনেক পথভ্রান্ত পথিকের শব্দ শুনে পাওয়া যায়, যারা খাও ও জলাভাবে মৃতপ্রায় অবস্থায় ইণ্ডিয়ান বা বর্গশঙ্কর রবার-সংগ্রাহকদের দ্বারা উদ্ধার পেয়েছে।

এই জঙ্গলের প্রধান গাছ ব্রেজিল বাদাম। জঙ্গলের অত্যন্ত গাছপালা থেকে ব্রেজিল বাদামের গাছ অনেক উঁচুতে মাথা তুলে থাকে। বড় বড় গাছের গুঁড়ির পরিধি অনেক সময় ৪০ ফুট পর্য্যন্ত হয়। খুব হালকা জাতীয় কাঠ থেকে আরম্ভ করে অত্যন্ত শক্ত কাঠের জঙ্গল আছে এখানে। আমাজন জঙ্গলের আর একটি বিশেষত্ব এই যে, এখানে বিবিধ বিষতরু আছে। ইণ্ডিয়ানরা সে সব গাছ চেনে বা তীরের ফলায় তাদের বিষ মাথিয়ে জীবজন্তু শিকার করে। দরকার হলে মানুষও মারে। এই সব বিষাক্ত রসের মধ্যে একটি স্মৃতী বিষের স্পেনীয় নাম ‘মাটা কালাডো’—এর গন্ধ কিছুক্ষণ নিশ্বাসের সঙ্গে গ্রহণ করলে মানুষ মারা যায়। অথচ শব্দ ব্যবচ্ছেদ করলে বিষের প্রক্রিয়ার কোন চিহ্ন পাওয়া যায় না। ঐ স্পেনীয় কথাটির অর্থ ‘নিঃশব্দ মৃত্যু’। অপর পক্ষে এই জঙ্গলে একটি অদ্ভুত লতাজাতীয় উদ্ভিদ আছে, অরণ্যবাসী ইণ্ডিয়ানরা একে বলে ‘চুয়াসকো’। এই লতার রস নিয়মিত পান করলে মানুষের যৌবন বহুদিন পর্য্যন্ত অটুট থাকে। এই জাতীয় লতা অতীব দুস্প্রাপ্য, কেবল মাত্র ইণ্ডিয়ানরা এর সন্ধান রাখে।

কলোরাডো নদী

কলোরাডো নদীর নাম বিশ্ববিখ্যাত। যুক্তরাজ্যের উয়োমিং প্রদেশে Wind-river পর্বত এই নদীর উৎপত্তিস্থল। উটা ও আরিজোনা প্রদেশের জলহীন শুষ্ক মালভূমি ও মরুর মধ্য দিয়া দক্ষিণ-পশ্চিম দিকে অনেক দূর যাইবার পরে ইহা খাড়া দক্ষিণে গিয়া Old Mexico প্রদেশের মধ্যে ঢুকিয়াছে; পরে আবার কিছু বাঁকিয়া কালিফোর্নিয়া উপসাগরে গিয়া পড়িতেছে। এক হাজার মাইল ধরিয়া এই নদী উচ্চ পাৰ্ব্বত্য তীরভূমির মধ্য দিয়া চলিয়া গিয়াছে—মাঝে মাঝে উচ্চভূমি হইতে নিম্নে পড়িতেছে। নৌকায় যাতায়াত করা এই নদীতে এতই বিপজ্জনক যে গত ষোল বৎসরের মধ্যে যতগুলি দল নদী-পগাটনে বাঁহির হইয়াছিল—তন্মধ্যে মাত্র একটি দলের প্রচেষ্টা সাফল্যমণ্ডিত হইয়াছে।

এই দলটির অধিনায়ক ছিলেন মিঃ ক্লাইড এডি—ইনি এবং ইঁহার দলের সকলেই তরুণবয়স্ক কলেজের ছাত্র। কি করিয়া একদল অনভিজ্ঞ তরুণ ছাত্র এই বিপদমঙ্কুল হ্রস্ব নদীটি উত্তীর্ণ হইয়া গন্তব্যস্থানে উপনীত হইয়াছিলেন, সে বিবরণ অতীব কৌতূহলোদ্দীপক।



গ্রীন্‌ রিভার হইতে জুন মাসের মাঝামাঝি দলটি রওনা হয়। সেখানকার লোক ইঁহাদিগকে এই দুঃসাহসিক কার্য হইতে নিবৃত্ত করিবার জন্ত বহু চেষ্টা করিয়াও কাতকার্য্য হয় নাই। জুন মাসের শেষে বজ্রা আসিয়া নদীর জল বাড়াইবে বটে, কিন্তু বিপদ এই সময়েই সর্বাপেক্ষা বেশী। জলের অল্প নিচেই ক্ষুরধার শিলাখণ্ড ইতস্ততঃ বিরাজমান, শ্রোতের গোড়ে

কুটা পড়িলে ছথানা হইয়া যায়—যদি ডিঙির সঙ্গে ঐ সব নিমজ্জিত শিলাস্তূপের সংঘর্ষ উপস্থিত হয়—নৌকা তো খান-খান হইয়া যাইবেই, সেই খরস্রোতে পড়িলে একটি প্রাণীও টিকিবে না। পথের এ সমস্ত বিপদ কাহারও অজানা ছিল না, তবুও এই তরুণদল একটুও দমিল না।

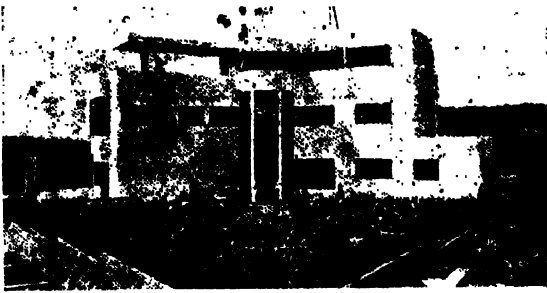

কলোরাডো নদী যুক্তরাজ্যের যে অংশ দিয়া বহিয়া চলিয়াছে—তাহার সবটাই অমূর্কীর তৃণশূন্য মালভূমি ও বালুময় মরু। এই নদীর দুইতীর একেবারে জনশূন্য, লোক-বসতিহীন, নদী বহিয়া হ্রশো পাঁচশো মাইল চলিয়া যাও, কোথাও মানুষের মুখ দেখিতে পাইবে না, আগুনের ধোঁয়া দেখিবে না গৃহপালিত কোন জীবজন্তু দেখিবে না। এই

নির্জনতা সকলে সহ্য করিতে পারে না। ১৮৬১ খৃষ্টাব্দে যুক্তরাজ্যের ভূতত্ত্ববিভাগের কর্মচারী লেফ্‌টেণ্যান্ট অইভস্‌ লিখিয়াছেন—“আমার মনে হয় আমাদের পর আর কোনো সভ্যদেশের মানুষ এই বিজন প্রদেশে পর্যটন করিতে আসিবে না। এই অঞ্চলকে মনুষ্যবাসের অল্পযুক্ত করিবার জন্ত প্রকৃতি কোনো চেষ্টারই ক্রম করেন নাই, প্রকৃতির ইচ্ছা বোধ হয় এই যে, কলোরাডো নদীর অববাহিকা অঞ্চলে মনুষ্য-কীট কোনো দিন বাসা না বাঁধে।”

গ্রীন্ রিভার ও গ্র্যাণ্ড্ রিভার এই দুটি নদী যেখানে গিয়া মিশিল সেখান হইতেই কলোরাডো নদী প্রকৃতপক্ষে আরম্ভ হইয়াছে। এই অংশে একটিমাত্র রেলপথ নদীর উপরে সেতু বাঁধিয়া দক্ষিণ-পশ্চিম মুখে চলিয়া গিয়াছে—সভ্য মানুষের কীর্তির এই একটিমাত্র চিহ্ন বাদে এখান হইতে সাড়ে সাতশো মাইলের মধ্যে আর কোনো সেতু, ঘরবাড়ী, বাঁধ, কলকারখানা গ্রাম বা সহর কোথাও কিছু নাই। খাণ্ড্রব্য সজে না থাকিলে এই জনহীন মরুপ্রদেশে খাণ্ড্রভাবে মৃত্যুমুখে পতিত হওয়া ছাড়া অন্য পথ নাই।

মিঃ এডি ও তাঁহার দলটির উপরোক্ত ছুটি নদীর সঙ্কম-স্থানে পৌঁছিতে লাগিল মাত্র তিন দিন; এই অংশে তত বিপদ নাই, স্রোতও তেমন প্রখর নয়, কাজেই পথের এই ভাগ উত্তীর্ণ হইতে কম সময় লাগিবারই কথা। তাহার পরই কলোরাডো নদীর স্রুৎ এবং নদীর সে অংশ আবার দুখারের প্রস্তরময় তীর বহিয়া গিয়াছে একটানা একচল্লিশ মাইল। ইহার নাম 'Cataract Canyon'। ভূবিজ্ঞান ভাষায় এই ধরণের উচ্চ পাৰ্ব্বাণয় নদীর পাড়কে 'Canyon' বলে,

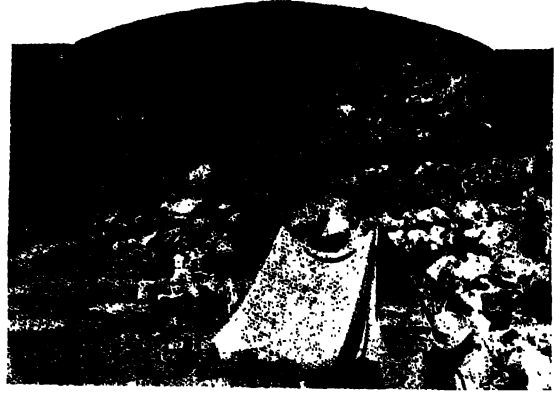

নদীর ধারে এডি-অভিযান-বাহিনীর তাঁবু পড়িয়াছে।

বাংলায় ইহার কোনো প্রতিশব্দ নাই, সম্ভবতঃ সংস্কৃতেরও নাই, কারণ ভারতবর্ষে কোনো নদীরই ভৌগোলিক অবস্থান এমন নহে।

এই Canyon পার হইতে দলটির লাগিয়া গেল সাত আট দিন। গ্রীন্ রিভার হইতে তখন প্রায় দুইশত মাইলের বেশীও আসা হইয়া গিয়াছে। এই দীর্ঘপথের মধ্যে কোথাও জনমানবের চিহ্নও মেলে নাই। Cataract Canyon



যেখানে শেষ হইয়াছে, একজন বৃদ্ধ সেখানে একা তাঁবু খাটাইয়া অনেকদিন হইতে বাস করিতেছে ও সোনার খনি খুঁজিয়া বেড়াইতেছে। দুইশত মাইলের পরে এই একমাত্র মানুষের মুখ দেখা গেল—এই প্রথম এবং এই শেষ—পরবর্তী দেড়শো মাইলের মধ্যে আর মনুষ্য-বসতি নাই।

বছর ত্রিশ আগে কলোরাডো নদীতে সোনার সন্ধন পাওয়া গিয়াছিল। তখন যুক্তরাষ্ট্রের সকল প্রদেশ হইতে দলে দলে লোক সোনার লোভে আসিয়া জুটিতে লাগিল কিন্তু কিছুকাল পরে দেখা গেল যে সোনা এত কম পরিমাণে পাওয়া যায় যে তাহাতে মজুরী পোষায় না। বছর পাঁচেক পরে যে যার নিজের দেশে হতাশ মনে ফিরিয়া গেল—কেবল ঐ একজন ছাড়া।



রুদ্র সৌন্দর্যের একাংশ।

এই লোকটি আজ দীর্ঘ পঁচিশ বছর এই নিৰ্জন প্রদেশে একা জীবন কাটাতেছে। নদীর ধারেই তার কার্ঠের

কুঁড়েঘর—আশে-পাশে বালুচরে সে দিনরাত সোনার সন্ধানে মাটি খুঁড়িয়া বেড়ায়। এই জনমানবহীন বিজন স্থানে কিসের লোভে সে এতকাল বাস করিতেছে, সেই জানে। অথচ সে যে বিশেষ কোনো ঐশ্বর্যের সন্ধান পাইয়াছে, তাহা মনে হয় না। পঁচিশ বছর ধরিয়া মানুষে কি করিয়া এই বনবাস স্বেচ্ছায় গৃহ করিতে পারে তাহা সাধারণ বুদ্ধিতে বোঝা শক্ত।



তটভূমির দুটপার্শ্বে কঠিন গ্রানিট-স্তম্ভ, মধ্যে সন্নিবিষ্ট অথচ পরশোতা নদী, আশেপাশে কোথাও শম্পাগ্রভাগ দৃষ্ট হয় না, প্রথম মধ্যাক্ষ-সূর্যের তাপ হইতে রক্ষা পাইবার মত কোথাও সামান্য আশ্রয় পর্য্যাপ্ত নাই।

তীরের পাথরের পাড় প্রায় এক মাইল উঁচু, এমন ভয়ানক তার খাড়াই যে, নদীতে নৌকা ডুবিয়া গেলে যদি কেহ সাঁতার দিয়া তীরেও ওঠে তবুও এই ছুরারোহ পাথরের পাড়ে উঠিবার-সাম্য কাহারও হইবে না—অতএব খাড়া-ভাবে ফুল্ল সুনিশ্চিত। এখানে সূর্যের উত্তাপ এত প্রখর যে ছপূরবেলা নদীতে জলের ওপর থাকিও দায়। মানে মাঝে এই অংশে লোকবসতির ধ্বংসাবশেষ আছে—বারা ত্রিশ বছর আগে সোনার খনির সন্ধানে আসিয়াছিল, তাদেরই ছোট-ছোট কাঠের ঘর, এক আধটা মরিচা-পড়া এঞ্জিন, কোদাল কুড়াল ইত্যাদি। পাষণময় খাড়া পাড়ের উপরে দাঁড়াইয়া বহু পাহাড়ী ভেড়ার দল নীচের নৌকা ও মানুষগুণাকে দেখিতেছিল, এ দৃশ্য তারা কখনও দেখে নাই—মানুষ তাদের কাছে অজ্ঞাত ও অপরিচিত জীব।

কলোরাডো নদীপথে ভ্রমণ করিতে গেলে সর্বদা সতর্ক থাকি প্রয়োজন। অসতর্ক পশিক যে কোনো মুহূর্তে বিপদে পড়িয়া প্রাণ হারাইতে পারে। খরশ্রোত, চরাবালির চর নিমজ্জিত শিলাখণ্ড এসব আছেই—তা ছাড়া অনেক সময়

বলাবাহুল্য লোকটি বৃদ্ধ হইলেও এখনও খুব কর্মক্ষম ও উত্তমশীল। ষাট বছর আগে সে Long Islandএর একটি ক্ষুদ্র নগরের রাজপথে তাহার বয়সের অল্প বালক-বালিকাদের সঙ্গে মনের আনন্দে গেলিয়া বেড়াইত—কতকাল সে জন্মভূমি দেখে নাই, নিজের আজীবন-স্বজন দেখে নাই—কিন্তু সেজন্ম তার মনে এতটুকু দুঃখ নাই।

মিঃ এডি তাহাকে জিজ্ঞাসা করিলেন—এ জায়গা যদি ছেড়ে দাও, তবে আবার কোথায় যাবে? লোকটি বলিল—এখান থেকে যদি কখনো যাই, তবে মেক্সিকোতে যাবার ইচ্ছে আছে। মেক্সিকোতে সোনার অভাব নাই, কিন্তু সবাই কি আর পায়?

এপান হইতে সাড়ে চারশো মাইল একেবারে জনশূন্য। কলোরাডো নদীর এই অংশ সর্কাপেক্ষা ভয়ঙ্কর। দুই



প্রচণ্ড কলোরাডো নদীর স্মিক বিশ্রাম-স্থল : সমুদ্র-পৃষ্ঠে মহাবর্ণে ছুটিবার পূর্বে মুহূর্তের এই শাস্ত্রী : পারে হুমহান পর্কত শ্রেণী। ইহাকেই কাটারাষ্ট কেনিনয় বলা হয়।

তেরোশো ফিট উঁচু পাৰাণতীর হইতে বড় বড় পাথরের চাই খসিয়া পড়ে—অনেক জায়গায় এ ধরণের পাথর পড়িয়া নদীর মাঝখানে স্তূপাকার হইয়া আছে—তার দুপাশে এমন খরশ্রোত ও দুৰন্ত আবর্ষ যে, মাঝি নিতান্ত স্ননিপুণ না



ভগ্নতরী সেরামত করা হইতেছে। এই সেরামত ব্যাপারে চারদিন লাগে। শেষ অবধি সেরামতী নৌকাটি কাজে আসে নাই।

কমল বিছাইয়া যে যেখানে পারিল বিশ্রামের জন্ত শুইয়া পড়িল। অনেক রাত্রে একজন ঘুম ভাঙিয়া উঠিয়া বসিল— তাহার পায়ের জল লাগাতে ঘুমটা ভাঙিয়া গিয়াছে—নদীর দিকে চাহিয়া সতয়ে দেখিল, নদীর জল বাড়িয়া তাহার বিছানা পর্যন্ত আসিয়াছে এবং ছু করিয়া বাড়িতেছে। সে চীৎকার করিয়া সকলকে জাগাইয়া তুলিল—রাতের রান্নার কড়াই, চাটু ইত্যাদি ইতিমধ্যে জলে ভাসিতেছে, জলের তোড়ে নৌকাগুলি সজোরে ডাঙায় আছড় খাইতেছে, আর একটু বিলম্ব হইলেই একটা কিছু দুর্ঘটনা ঘটিত। সে রাত্রে মধ্য নদীর জল বাড়িয়া গেল ১৮ ফিট—সে বছরে অত বড় বড়া আব হয় নাই।

আর একটা অসুবিধা এই যে, কলোরাডো নদীতে জমণ করিতে গেলে সবটাই নৌকার উপর চড়িয়া যাওয়া চলে না। মাঝে মাঝে নৌকা ও জিনিষপত্র বাড়ে করিয়া পথ হাঁটিতে হয়, কারণ অনেক স্থলে নদীর জল উচ্চস্থান হইতে হঠাৎ এত নিম্নে গিয়া পড়িতেছে যে সে-সব স্থানে কোন মাঝিই নৌকা বাঁচাইতে পারে না। মরুদেশের প্রচণ্ড রৌদ্রের মধ্যে ভারী নৌকা ও আসবাবপত্র বহিয়া পথ হাঁটা যে কত আরামের, ভুক্তভোগী ভিন্ন অপরে বুঝবে না; এই পথ একটু-আধটু নয়, অনেক সময় দশ মাইল বারো মাইল পর্যন্ত না হাঁটিলে নিরাপদ অংশে পৌছানো যায় না। মিঃ এড্‌গার দল এ অসুবিধাও অকাতরে সহ করিয়াছিল।

হইলে নৌকা সামলানো একরূপ অসম্ভব। অনেক দূর হইতে ঘূর্ণাবর্তের টানে নৌকা গিয়া পাথরের স্তূপে ধাক্কা খাইয়া উন্টাইয়া যায়—যত বড় সস্তরণপটুই হোক না কেন, এ রকম টানের ও ঘূর্ণাবর্তের মুখে কোনো মানুষই টিকিতে পারে না। তবে নিপুণ ও অভিজ্ঞ মাঝি অনেক দূর হইতেই জলের আকৃতি প্রকৃতি দেখিয়া সম্মুখের বিপদ বুঝিতে পারে ও পূর্ক হইতেই সতর্ক হয়।

Cataract Canyonএ একবার হঠাৎ নদীর জল বাড়িয়া দলটি বিপন্ন হইয়াছিল। সারাদিন দাঁড় টানার কঠোর পরিশ্রমের পরে সকলে সন্ধ্যার পরে নৌকা বাঁধিয়া আহাৰাদি শেষ করিয়া লইল এবং নদীর বালুময় তীরে



এডি-অভিধানের একটি বিশ্রাম-স্থান।

সাড়ে সাতশো মাইল দীর্ঘ পথের মধ্যে মাত্র পাঁচ ছয়টি স্থানে ভাল পানীয় জল পাওয়া যায়। কলোরাডোর জল অত্যন্ত ঘোলা, পানের অল্পপয়স্ক—হু' একটি শাখা নদীর জল ভাল, কিন্তু অধিকাংশই ক্ষারমিশ্রিত ও বিষাদ। গ্যালোগেয়ে খালের মুখে পরিষ্কার জলের একটা উল্লই আছে—এখানকার জল স্নপেয়ও বটে, স্বাস্থ্যকরও বটে।

Little Colorado নদী যেখানে আসিয়া কলোরাডো নদীতে মিশিয়াছে, তাহার একটু পরেই Upper Granite Gorge নামে একটি অতীব বিপদসঙ্কুল অংশ অবস্থিত। এখানে দুধারের গ্রানিট পাথরের উঁচু পাড়ের মধ্যে নদীর মুখ সঙ্কীর্ণ হইয়া আশী ফিটে দাঁড়াইয়াছে—নদী এখানে ফাঁপিয়া ফুলিয়া উঠিয়া উন্নত রোলে কঠিন পাষণ-শীলের আছাড়ি-পিছাড়ি খাইতেছে—স্রোত যেমন প্রথর, আবর্ত তেমনি ভয়ঙ্কর—ইহার উপর আবার এই স্থানেই নদী এক মাইলের মধ্যে ২৫ ফিট নামিয়া গিয়া গভীর বিপদের সৃষ্টি করিয়াছে।

Upper Granite Gorge পার হইয়া অল্পদূরেই জগদ্বিখ্যাত Grand Canyon—ইহার রক্ত সৌন্দর্যের তুলনা নাই—পৃথিবীর সকল দেশ হইতে পর্যটকেরা পথের কষ্ট তুচ্ছ করিয়া প্রকৃতির এই অদৃষ্ট রূপ দেখিতে আসে।

চীনের নদী

স্বাশনাল জিওগ্রাফিক সোসাইটি এসিয়ায় বড় বড় নদীপথগুলির অবস্থা পর্যবেক্ষণ করিবার জন্য মিঃ জোসেফ রকের নেতৃত্বে যে দলটি প্রেরণ করেন, তাহাদের লিখিত বিবরণ হইতে উদ্ধৃত হইল :—

চীনদেশের উত্তর-পশ্চিম ইউনান প্রদেশে ও দক্ষিণ-পূর্ব তিব্বতের জারুং পার্বত্য অঞ্চলে যে দৃশ্যাবলী দেখা যায়, সারা পৃথিবীতে উহার তুলনা কোথায় মিলিবে ?

চীনদেশের বিরাট নদীগুলির আশেপাশে যে সকল পর্বতমালা বিদ্যমান, সেগুলি আরোহণ করিবার সৌভাগ্য অনেকেরই ঘটে নাই। ভূতত্ত্ববিদগণ বলেন, বহু প্রাচীন কালে এই অঞ্চল সমগ্র মধ্য-এসিয়ার দক্ষিণ-পশ্চিমদিখ্যাপী এক বিরাট মালভূমির অন্তর্গত ছিল। ঐ উচ্চ মালভূমির বন্ধ বিদীর্ণ করিয়া কালে বড় বড় নদী বাহিয়া চলিয়াছে। ইহাদের মধ্যে কতকগুলি নদী পৃথিবীর বৃহৎ নদী-গুলির অন্ততম।

এই নদীগুলি আদিম যুগের মালভূমিকে শুধু যে এক বিশাল পর্বতময় অঞ্চলে পরিণত করিয়াছে তাহা নয়, বড় বড় গভীর উপত্যকা ও অন্ধকারময় পাষণমণ্ডিত নদী-খাতেরও সৃষ্টি করিয়াছে। এমন অনেক নদীখাত আছে, যাহার মধ্যে মাহুখে কোন দিন প্রবেশ করে নাই।

বিশ হাজার ফুট পর্বতমালার বন্ধ বিদীর্ণ করিয়া স্যালউইন, মেকং ও ইয়াংসি নদী সমুদ্রে গিয়া পড়িতেছে। এই নদী-গুলি পশ্চিম চীন ও দক্ষিণ-পূর্ব তিব্বতে প্রায় সমান্তরাল ভাবে বহিয়া যাইতেছে এবং এক স্থানে পরস্পরের মোহানা পরস্পর হইতে হাজার হাজার মাইল দূরে অবস্থিত।

যখন আমরা আমেরিকা হইতে যাত্রা করি, তখন এই অদ্ভুত নদীখাতগুলির ফটো তুলিয়া আনিব, ইহাই ছিল আমার ইউনান অভিযানের প্রধান উদ্দেশ্য।

এই তিনটি নদীই তিব্বতের মালভূমি হইতে বহির্গত বটে, কিন্তু ইহাদের উৎপত্তিস্থান এখনও অজ্ঞাত। স্যালউইন তিব্বত দিয়া বহিয়া আসিয়া বর্মা-শ্রাম সীমান্ত অঞ্চলে প্রবেশ করিয়াছে এবং মৌলমিনের নিকট ভারতমহাসাগরে পড়িতেছে। মেকং নদী অনেকদূর পর্যন্ত স্যালউইনের সহিত সমান্তরাল ভাবে চলিয়া আসিয়া পশ্চিমমুখী হইয়া ব্রহ্ম, শ্রাম ও ইন্দো-চীনের সীমা নির্দেশ করিতেছে এবং সাইগনের নিকট দক্ষিণ-চীনসমুদ্রে প্রবেশ করিয়াছে।

ইহাদের মধ্যে বৃহত্তম নদী ইয়াংসি কিছুদূর পর্যন্ত মেকং নদীর সহিত সমান্তরালভাবে বহিয়া আসিয়া হঠাৎ বাঁকিয়া উত্তরাভিমুখী হইয়াছে এবং সেই স্থান হইতে পুনরায় দক্ষিণমুখে ফিরিয়া আসিতে একটা খুব জড়িপটির সৃষ্টি করিয়া ও দৈর্ঘ্য আরও কয়েকশত মাইল বাড়াইয়া অবশেষে উত্তর-পূর্বাভিমুখী হইয়া সাংহাইয়ের নিকট প্রশান্তমহাসাগরে পড়িতেছে।



স্যালউইন : এই সর্পিলা পার্বত্য নদী তিব্বতের মধ্য দিয়া আসিয়া বর্মা-শ্রাম সীমান্ত অঞ্চলে প্রবেশ করিয়াছে।

ইয়াংসি নদীর বিষয় এখনও বেশী কিছু জানা যায় নাই। মোহানা হইতে ইহা প্রায় ১৫০০ মাইল পর্যন্ত ছোট নৌকায় যাওয়া যায়। আরও ছোট নৌকায় তারপর পূর্ব-ইউনান প্রদেশের মাচাং পর্যন্ত যাওয়া চলে। এই নদী সর্বশুদ্ধ প্রায় ৩০০০ মাইল লম্বা এবং ইহার বহু অংশ সম্পূর্ণ অজ্ঞাত।

ইচাং প্রদেশে ইয়াংসি নদী পর্বত কাটিয়া যেখানে নিজের রাস্তা করিয়া লইয়াছে, আমেরিকান ভ্রমণকারীদের রূপায় তাহা এখন বিশ্ববিখ্যাত। কিন্তু ইচাং নদীখাত অপেক্ষাও লিকিয়াং প্রদেশ ইয়াংসি যে খাত নিষ্কাশন করিয়াছে, তাহা আরও অদ্ভুত। এই ভীম নদীখাতে পূর্বে মিঃ বেকো ও ডাঃ হ্যাগলম্যাঙ্কেট ছাড়া অন্য কোন ইউরোপীয় ভ্রমণকারী কখনও পদার্পণ করেন নাই। বর্তমান লেথক (জোসেফ রক্, ইয়াংসি অভিযানের দলপতি) পূর্ববর্তী ভ্রমণকারীদের দ্বারা অতিক্রান্ত স্থান ছাড়াইয়া আরও উত্তরে গিয়াছিলেন।

এখানে ইয়াংসি নদী দুইধারে যে পাহাড়ের মধ্য দিয়া বহিতেছে, তাহার উপর ক্যাক্টাস ছাড়া অন্য কোনও গাছ পালা নাই। ক্যাক্টাস (ফগিননসা জাতীয় গাছ) আমেরিকার গাছ কিন্তু ইউনান প্রদেশের সর্বত্র প্রচুর জন্মায়।

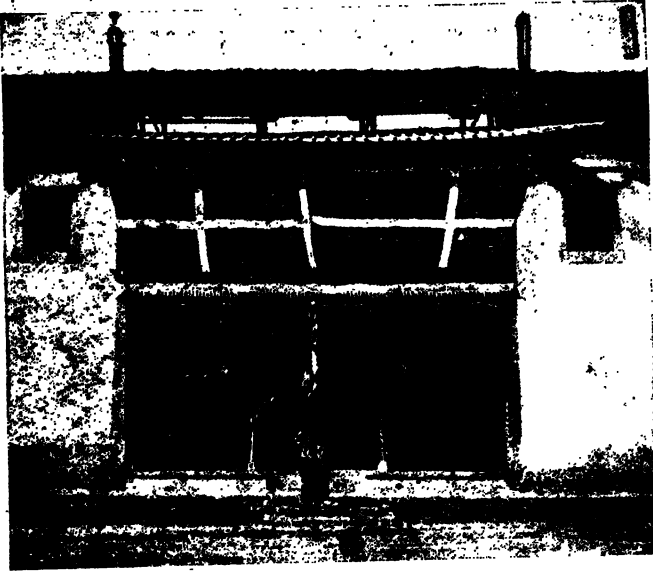

আটুংজি মঠ।

যেখানে দুইটি নদী সমান্তরালভাবে চলিয়াছে, সেখানে তাহাদের মধ্যে ব্যবধান সৃষ্টি করিয়াছে যে উত্তম পর্বতমালা, তাহার তুধারাবৃত শিখররাজির সৌন্দর্য্য গভীর নদীখাতের গাঙ্গীর্থোর সঙ্গে মিলিত হইয়া এমন একটি দৃশ্যের সৃষ্টি করিয়াছে, যাহা পৃথিবীতে নিতান্ত বিরল। স্যালউইন ও মেকং নদীর মধ্যে অবস্থিত কাকেরপু পর্বতমালা ও তাহার ২৪০০০ ফুট উচ্চ মিয়েটজিমু শৃঙ্গের দৃশ্য সর্বাপেক্ষা মনোরম।

এই পর্বতমালার সৌন্দর্য্যে আকৃষ্ট হইয়া ও রহস্যবৃত নদীখাতগুলির ফটো লইবার উদ্দেশ্যে আমি অক্টোবর মাসে নাশী গ্রাম হইতে (লিকিয়াং পর্বতের পাদমূলে অবস্থিত) বহির্গত হইয়া উত্তরমুখে যাত্রা শুরু করি।

আমার সঙ্গে ১৫ জন কুলী ও অখতর ইত্যাদি ছিল। বর্ষাকাল তখনও শেষ হয় নাই। পথ-ঘাট কর্দমাক্ত, নদী ধরস্রোতা। অখতরের পৃষ্ঠে আমি তিন মাসের উপযুক্ত খাত দ্রব্য বোঝাই করিয়া লইলাম। প্রথমদিন বেশীদূর যাইতে না যাইতে এমন রুটি আসিল যে, টোকে নামে একটা ক্ষুদ্র গ্রাম পর্যন্ত পৌঁছিয়া আমাদের তাঁবু ফেলিতে হইল।

আমি গ্রামের একটা ক্ষুদ্র মন্দিরে রাজিষাপন করিলাম। রাজিতে ঘুম হইল না। যেমন মশা, তেমনি উকুন। চীনা কুলীরা দিব্য আরামে ঘুমাইতেছিল। পরদিন আমরা লিকিয়াং পর্বতের ১০০০০ ফুট উচ্চ একটি শাখা অতিক্রম করিলাম। এখানে জঙ্গল একটু বেশী ঘন। শোনা গেল এই পথে ডাকাতির উপদ্রব খুব বেশী।

বেলা দুপুরের সময় আমরা শিকু গ্রামে পৌঁছিলাম। সেদিন সেখানে হাটবার, শিকু গ্রামের মধ্য দিয়া একটি মাত্র রাস্তা চলিয়া গিয়াছে এবং হাটবার বলিয়া রাস্তাটি স্ত্রী, পুরুষ, অশ্ব, অখতর প্রভৃতিতে পরিপূর্ণ। চারিধারের পার্কত্য গ্রাম-গুলি হইতে নাশী, লিন্সু ও লোলো জাতীয় লোকেরা তরিতরকারী, শূকর, ডিম ইত্যাদি বেচিতে আনিয়াছে।

এই গ্রামের রাস্তার ধারে পাথর কাটায় একটি অভিনয়ের স্থান তৈয়ারী করা হইয়াছে। যে ঐ স্থানটি তৈয়ারী করিবার জন্ত টাকা দিয়াছে, তাহার নাম ও সে কত টাকা দিয়াছে, তাহা একপাশে একটি প্রস্তরফলকে খোদিত আছে।

ইউনান প্রদেশের রাস্তাগুলি যতই খারাপ হউক, চলিবার সময় তত কষ্ট হয় না, কিন্তু কষ্টের সুর হয় তখনই যখন কোন লোকালয়ে প্রবেশ করা যায়। দস্যুসঙ্কুল পার্শ্বস্থানে লোকালয় হইতে দূরে শৈলপাদমূলে অরণ্যের প্রান্তে রাজি-যাপন বিদেশী ভ্রমণকারীর পক্ষে আদৌ নিরাপদ নহে, কিন্তু গ্রামে ঢুকিলেই জঞ্জাল, ধূলা, মাছি, উকুন, চণ্ডু কড়া ধোঁয়া ও গোলমালের দরুণ যে কষ্ট উপস্থিত হয়, দস্যুর হাতে পড়াও তদপেক্ষা বাঞ্ছনীয়। চীনা গ্রামের স্হিত ষাঁহাদের পরিচয় নাই, তাঁহাদের এ উক্তির তাৎপর্য্য বুঝিতে বিলম্ব হইবে।

তবুও মনে রাখিতে হইবে যে, আমি শিকু গ্রামের সর্দাপেক্ষা পবিত্র ও পরিষ্কার স্থানে আশ্রয় পাইয়াছিলাম, অর্থাৎ স্থানীয় মন্দিরে, বুদ্ধমূর্ত্তি যে গৃহে অবস্থিত, সেই গৃহেরই এক পাশে।

আমার ঘরের পাশেই আস্তাবল, সেখানে মন্দিরের পুরোহিতের অনেকগুলি অশ্ব ও অশ্বতর বাঁধা। উঠানে এত কাদা যে, জুতা পায়ে দিয়া হাঁটিলে জুতার চামড়ার উপর এক পুরু কর্দমের প্রলেপ লাগিয়া যায়। এক পাশে কয়েকটি গ্রাম্য কুকুর বিনা কারণে ষেউ খেউ করিয়া থাকিতেছে। ইয়াংসি নদীর বামতীরের পাহাড়ের উপর দিয়া রাস্তা।

পল্লীগ্রামগুলি খুব শান্ত, নদীর দুধারে উচ্চ পর্ব্বতশিখরে খন মেঘপুঞ্জ খেলা করিতেছে। পথের ধারে একটা খাড়া উত্তুল্ল পাহাড়ের চূড়ায় একটা বৌদ্ধ মন্দির। একটা গ্রামে কেহ মারা গিয়াছে, আত্মীয়-স্বজন শোক প্রকাশ করিতেছে, বাড়ীর উঠানের বেড়ার গায়ে সারি সারি বাঁশের চটা ও কাগজের তৈয়ারী মানুষের মূর্ত্তি, সিডান চেয়ার, বাড়ী, নৌকা, কাগজের ঘোড়া ইত্যাদি। জিজ্ঞাসা করিয়া জানা গেল, এতগুলি মৃত ব্যক্তির উদ্দেশে উৎসর্গ করা হইয়াছে, পরজগতে ইহারা তাহার সুখ-স্বাচ্ছন্দ্য বিধান করিবে।

নদীর ধার দিয়া যে পথ, তার দুই ধারে খুব ঘন জঙ্গল, তবে বড় গাছের চেয়ে ছোট গাছপালা, ষোপঝাপাই বেশী। এক এক জায়গায় দুই দিক্ হইতে জঙ্গল আসিয়া পথকে চাপিয়া ধরিয়াছে। প্রত্যেক গাছের ডালপালায় অসংখ্য মাকড়সার জাল, বড় বড় হলদে রংয়ের মাকড়সা জালের কেন্দ্রস্থানে ওৎ পাতিয়া শিকারের আশায় বসিয়া আছে।

নদীর এক দিক্ খুব উঁচু বেলে পাথরের পাহাড়—ঠিক যেন কেহ পাথরের দেওয়াল গাঁপিয়া রাখিয়াছে, মনে হয়। পাথরের গায়ে জলের দাগ দেখিয়া বুঝা গেল, বর্ষাকালে অনেকদূরে পর্য্যন্ত জল ওঠে।

পথের অবস্থা অত্যন্ত খারাপ। চীন দেশে রাস্তার কখনও সংস্কার করা হয় না। মানুষ পায়ে হাঁটিয়া কোন



ইউনান : মণি-মন্দির। বড় বড় পাথরে 'মণিপদ্মে হং' মন্ত্র লিপিত।

ক্রমে হয়ত চলিতে পারে, কিন্তু এসব পথে যানবাহন চলাচল একরূপ অসম্ভব। একটি মন্দিরে আট দশ বৎসরের একটি ক্ষুদ্র বালক একমাত্র সেবাহিত। সে মন্দিরের দুয়ারে দাঁড়াইয়া আমাদের দিকে হাঁ করিয়া চাহিয়া রহিল, হয়ত সে তাহার আট বৎসরের জীবনে কোন ইউরোপীয়কে কখনও দেখে নাই।

পাঁচ দিনের দিন আমরা চু-তি-য়েন্ পর্য্যন্ত ভীষণ অন্ধকারময় বনভূমি, বড় বড় বার্চ ও পপলার, একদিকে বহু নিম্নে খরশ্রোতা ইয়াংসি, অল্পদিকে ছুরারোহ পর্বত-প্রাচীর। অশ্বতরের পদাঙ্কলন হইলেই ইয়াংসি অভিযানের ছুটি!

চু-তি-য়েন্ গ্রামে পৌঁছবার সঙ্গে সঙ্গে বৃষ্টি নামিল। আশ্রয়স্থান খুঁজিতে খুঁজিতে একটা ছোট নালার ধারে একটি পাথরের ঘর পাওয়া গেল। চুকিয়া দেখি সেটা গ্রামের স্কুল-ঘর। একটিমাত্র চীনা বালক বড় বড় চীনা হরফে বোধ হয়—হস্তলিপি অভ্যাস করিতেছে। কিন্তু কোন গুরুমহাশয়কে দেখিলাম না। লেখাপড়ার প্রতি ছাত্রটির মনোযোগের প্রশংসা না করিয়া উপায় কি?

সেখানেই আশ্রয় লইলাম। বৃষ্টি থামিলে অধ্যবসায়ী ছাত্রটি বিদায় হইল। আমরা ঘরের মেঝেতে বিছানা পাতিলাম। বাতাস চলাচলের কোন অভাব নাই ধরে, তবে সে বাতাস জানালা দিয়া আসিতেছে না—আসিতেছে



কাপু : নাশি লামা।

মাথার উপরের ছাদ দিয়া। মেঘ-ভরা আকাশে দু' দশটা যা' নক্ষত্র উঠিয়াছিল, তাহাও চোখ উপরের দিকে ভুলিয়া দেখিলে বেশ দেখা যায়। গ্রামের লোকের স্কুলের প্রতি যে খুব দৃষ্টি আছে, ঘরের অবস্থা দেখিয়া মনে হইল না।

সন্ধ্যার বাতাসটি অদ্ভুত ধরণের আরামদায়ক, অবশ্য ইহাও দেখিতে হইবে যে, সমুদ্রপৃষ্ঠ হইতে স্থানটির উচ্চতা ৯০০০ ফুট। বৃষ্টি থামিয়া গেল; আকাশে এখন বেশ নক্ষত্র উঠিয়াছে, আমরা পথের কষ্ট ভুলিয়া গেলাম।

পাশেই ছুইঘর চীনা পরিবার থাকে, তারা আমাদের জল ও কাঠ সরবরাহ করিয়া দিল। তারা এখন তাদের প্রাপ্য অর্থের অংশ লইয়া নিজেদের মধ্যে ঝগড়া সুরু করিয়া দিল—আমরা যতক্ষণ সেখানে ছিলাম, তাদের ঝগড়া থামে নাই।

ইয়াংসি ও মেকং নদীর মধ্যবর্তী পর্বত-মালার পাইন ও শ্রুসু গাছের অরণ্যের ভিতর দিয়া আমরা চলিলাম। আরও কিছু দূরে গিয়া লিটিশিং পর্বতশ্রেণী, এই পর্বতের উপর দিয়া যে পথ, সমুদ্র-পৃষ্ঠ হইতে তাহার উচ্চতা ১১০০০ হাজার ফুট।

বড় বড় গাছের নীচে ঘন বেত-বন, মাঝে মাঝে সমতলভূমিতে জেন্সিয়ান ফুল ফুটিয়াছে। পর্বতের হাওয়া যেন নূতন জীবনের সঞ্চার করিয়াছে আমাদের মধ্যে, কি সুন্দর পাখীর ডাক চারিদিকে! এসিয়ার এই সব অঞ্চলে লোক কেন যে বেড়াইতে আসে না, তা'ই ভাবি। রেল নাই, মোটর নাই, হোটেলওয়ালাদের উৎপাত নাই, বর্তমান সভ্যতার সর্বপ্রকার চিহ্ন হইতে বহুদূরে মধ্য-এসিয়ায় এই অরণ্য ও পর্বতের নিস্কলতা ও গাঙ্গীর্থ্যের মধ্যে প্রাচীন

চৈনিক জাতির প্রাণশক্তি যেন কোথায় লুকাইয়া আছে,—আজও যে শক্তি অমর, শত বিপদ-বিপর্যয়ের ভিতর দিয়াও যাহা চীনদেশ ও চীনা জাতিকে অটুট রাখিয়া আসিয়াছে এবং ভবিষ্যতেও রাখিবে।

বৈকালের দিকে আমরা উই-সি গ্রামে পৌঁছিলাম। সেখানে চারশত ঘর লোকের বাস। যেকং নদীর একটি ক্ষুদ্র শাখার তীরে গ্রামটি অবস্থিত। গ্রামের চারিদিকে উঁচু মৃন্ময় প্রাচীর, তার তিনদিকে তিনটি প্রবেশ-দ্বার। শুনিলাম এই প্রাচীর বহুকাল পূর্বের তৈয়ারী, দস্যুভয় হইতে নগরের অধিবাসিগণের ধনসম্পত্তি নিরাপদ করিবার উদ্দেশ্যে ইহা গঠিত।

উই-সি গ্রামে একটি ডাকঘর আছে। আমার পত্র ও পার্শেল সেখান হইতে ওয়াশিংটন ডি-সি'তে পাঠাইতে কত ডাকটিকিট লাগিবে, পোষ্ট-মাষ্টার তাহার হিসাব করিতে বসিল এবং ঘণ্টাখানেক ধরিয়া হিসাবের পরে আমাকে জানাইল অত ডাকটিকিট উই-সি ডাকঘরে নাই। আমি বলিলাম, যতগুলো টিকিট পাওয়া যায়, আঁটিয়া পার্শেল পাঠাইয়া দাও।

চীনদেশের ডাক-ব্যবস্থার সপক্ষে একটু বলিতে চাই যে, আমার পত্র ও পার্শেল ঠিক সময়ে ওয়াশিংটনে পৌঁছিয়াছিল।

উই-সি পরিত্যাগ করিয়া দশ মাইল হাঁটিবার পরে কা-কাটাং গ্রামে পৌঁছিলাম। তখন সন্ধ্যা হইয়া গিয়াছে, রাত্রির আশ্রয়-স্থান খুঁজিয়া পাওয়া কঠিন। গ্রামের বাড়ী-গুলিতে কাদার দেওয়াল, পাতায় ছাওয়া। জানালার বালাই নাই। সেগুলি গোহাল কি মানুষ-বাসের উদ্দেশ্যে নির্মিত, তা' চেহারা দেখিয়া নির্ণয় করা শক্ত।



ইয়াংসি নদীর উপরে সিলিকিয়াং-এ দড়ির বোলা।

অবশেষে একটা পাহাড়ের ধারে একটি ক্ষুদ্র মন্দির দেখিয়া ভাবিলাম, সেখানেই আশ্রয় লইব। মন্দিরের মধ্যে ঢুকিয়া মনে হইল, এখানে বহুকাল মানুষ প্রবেশ করে নাই, মাকড়সার জালে মন্দিরের অভ্যন্তর-ভাগ আচ্ছন্ন। ঘরের সর্বত্র জঞ্জাল।

শীত্ৰই কারণ আবিষ্কার করা গেল। আলো জালিয়া দেখি ঘরের এক পাশে একটা গালার তৈয়ারী শবাধার, তার মধ্যে একটি মৃতদেহ রক্ষিত আছে।

শোনা গেল, এক বৎসর পূর্বে লোকটির মৃত্যু হয় এবং তার পর হইতে তাহার শব এই মন্দিরে রাখিয়া দেওয়া হইয়াছে, কারণ সমাধিস্থ করিবার শুভদিন এক বৎসরের মধ্যে পাওয়া যায় নাই। নক্ষত্রের ঠিকমত যোগাযোগ ঘটিতেছে না।

বলা বাহুল্য, মন্দির পরিত্যাগ করিয়া বাহিরের মুক্ত বায়ুতে আসিতে আমাদের মুহূর্ত্ত কালও বিলম্ব হইল না।

এত সুন্দর প্রাকৃতিক দৃশ্যের মধ্যে এ সব জায়গায় এত অসুখ-বিসুখ মান্নবের কেন যে হয়! আমাদের আসিবার নাম শুনিয়া দলে দলে রোগী আমাদের সঙ্গে দেখা করিতে ও চিকিৎসিত হইতে আসিল। তাহাদের দেখিয়া কষ্ট হয়, কাহারও শরীরে ক্ষত, গোড়ার উপযুক্ত ঔষধ না পড়াতে পচিয়া উঠিয়াছে, কাহারও দস্তশূল, কাহারও পেটের

পীড়া—আবার কয়েকটি ষষ্কারোগীও তাদের মধ্যে আছে। এ দেশের প্রায় সকলেরই গলায় ছোট বড় গলগণ্ড। অনেকের চোখের অস্থখ, বহুদিন ধরিয়৷ চিকিৎসা না হওয়ার দরুণ তাহারা প্রায় অন্ধ হইয়া পড়িয়াছে।

আমাদের নিকট এসব রোগের ঔষধ কোথায়? আমরা ডাক্তার নই বা সঙ্গে চলন্ত দাওয়ারীখানা লইয়াও বেড়াইতেছি না। কিন্তু এ কথা তাহারা শোনে না, তাহাদের বিশ্বাস একদাগ বিলাতী ঔষধ গলাধঃকরণ করিলেই যতদিনের পুরাতন ছুরারোগ্য রোগই হউক না কেন, ঠিক সারিয়া যাইবে। বেচারীদের সরল বিশ্বাস ও অসহায় অবস্থা আমাদের সহানুভূতি আকর্ষণ করিল বটে, কিন্তু আমরা সমানই অসহায় এ বিষয়ে। কি করিবার ক্ষমতা আছে আমাদের?

পরদিন আমরা আর একটি গ্রামে পৌঁছলাম। এসব অঞ্চলের অধিবাসীদের প্রধান খাদ্য ভুট্টা। গ্রামের আশেপাশের মাঠে, পাহাড়ের ধারে ভুট্টার চাষ খুব।

গ্রামের মণ্ডলের বাড়ী হইতে আনাদের জলযোগের নিমন্ত্রণ আসিল। আমার ক্যামেরা দেখিয়া মণ্ডল তাহার ফটো তুলিবার আগ্রহ প্রকাশ করিতে আমি রাজী হইলাম। সে তখনই তাহার স্ত্রীদিগকে ভাল পোষাক আনিতে বলিল। তারপর ময়লা পোষাকের উপর একটা জম্বকালো রেশমী আলখাল্লা পরিয়া ভদ্রলোক গম্ভীরমুখে ফটো তোলাইবার জন্ত বসিল—যেন সে নিজেই চীন সম্রাট! ইয়েচি নামে একটি ক্ষুদ্র গ্রামে আমরা সত্যই এক রাজার বাড়ীতে অতিথি হইলাম। এই রাজার নাম লি—রাজা লি ইতিহাস-প্রেসিদ্ধ ব্যক্তি।

১৯০৫ সালে শ্যালউইন ও মেকং নদীর মধ্যবর্তী পার্বত্য অঞ্চলে নূতন গাছপালার সন্ধান করিতে ইংলণ্ড হইতে একটি বৈজ্ঞানিক অভিযান প্রেরিত হয়—প্রেসিদ্ধ উদ্ভিদ-তত্ত্ব পণ্ডিত ডাঃ জর্জ ফরেস্ট ছিলেন ইহার নেতৃত্ব।

ডাঃ ফরেস্ট কি কারণে তিব্বতী লামাদের বিরাগভাজন হন এবং তাহারা দলবদ্ধ হইয়া অভিযানকারীদের আক্রমণ করে ও ফাদার ডুবায়নার্ড নামক জনৈক ফরাসী পাদ্রি ও আরও কয়েকটি নাশি লামা ও কুলীকে হত্যা করে। দিনের পর দিন ধরিয়৷ তাহারা ডাঃ ফরেস্টকে খুঁজিয়া বেড়াইয়াছিল এবং সে সময়ে ধরা পড়িলে ডাঃ ফরেস্টের মুণ্ড আটুংজি মঠের সিংদরজা অলঙ্কৃত করিত—সন্দেহ নাই। কিন্তু রাজা লির বন্ধুত্ব ও করুণায় সে যাত্রা ডাঃ ফরেস্ট বাঁচিয়া যান। রাজা লি এমন এক দুর্গম স্থানে তাঁহাকে লুকাইয়া রাখেন যে, লামার দল কোন সন্ধান করিতে না পারিয়া অবশেষে হতাশ হইয়া ফিরিয়া যায়।

রাজা লি এখন বৃদ্ধ, অত্যন্ত লাজুক, কিন্তু তাঁর চালচলন, এমন কি বসিবার ধরণটি পর্য্যন্ত আভিজাত্য-মণ্ডিত। তাঁর পূর্বপুরুষেরা বহুকাল ধরিয়৷ এই পার্বত্য ও অরণ্যে নাশি ও অজ্ঞাত জাতির উপর রাজত্ব করিয়া আসিয়াছেন—ইরাবতী নদীর তীর পর্য্যন্ত এক সময়ে এই রাজ্য নিহৃত ছিল। এমন কি উত্তর-পশ্চিম চীন সীমান্তের দুর্ধর্ষ কুটুঙ্গ পার্বত্য জাতি পর্য্যন্ত রাজা লিকে রাজত্ব দেয়।

ইয়েচি ছাড়াইয়া জঙ্গলের পথে ১০।১২ দিন যাইবার পরে শ্যালউইন নদী পাওয়া যায়। রাজা লির সহায়তায় আমরা ১৩ জন কুলী সংগ্রহ করিয়া দুর্গম জঙ্গলের পথে শ্যালউইন নদীর তীরভূমি লক্ষ্য করিয়া যাত্রা করিলাম। ভীষণ দুর্গম জঙ্গল, বহু চেরী, রোডোডেনড্রন বৃক্ষে পূর্ণ, বড় বড় মৌমাছির চাক ডালে ডালে হুলিতেছে—দেখিয়া মনে হইল, ইউরোপীয় ত' দূরের কথা, কোন উপকূল-বাসী সভ্য চীনা লোকও কখনও এ অরণ্যের ধারণা পর্য্যন্ত করিতে পারিবে না।

শ্যালউইন নদীর তীরে পৌঁছিয়া আমরা বাহাং ফরাসী মিশনে আশ্রয় লইলাম। ফাদার আঁদ্রে বর্তমানে মিশনের অধ্যক্ষ। তাঁহার মধুর আপ্যায়নে ও আতিথেয়তায় আমাদের পথকষ্ট দূর হইল। ফাদার আঁদ্রে সন্ধ্যাবেলা আমাদের কাছে ১৯০৫ সালের লামা-বিদ্রোহের কাহিনী বর্ণনা করিলেন। এই মিশন-বাড়ীর প্রত্যেক মাল্লাটিকে তখন উন্নত

লামারা হত্যা করে, কেবল ফাদার জেন্টিয়ার নামে একজন পাদ্রী রাতারাতি পলাইয়া দূর জঙ্গলের মধ্যে পার্কত্য লিসু জাতিদের গুহার মধ্যে আশ্রয় লওয়াতে বাঁচিয়া গিয়াছিলেন।

ফাদার আঁজে অবশ্য সে সময় এখানে ছিলেন না, তাঁর বয়স বেশী নয়—কয়েক বৎসর হইল এখানে আসিয়াছেন। বিগত মহাযুদ্ধের সময় ফাদার আঁজে ফ্রান্সের রণক্ষেত্রে যুদ্ধ করিয়াছিলেন এবং যুদ্ধ শেষ হইলে সংসারের উপর বিরক্ত হইয়া এই দুর্গম অরণ্য অঞ্চলে স্বচ্ছায় নির্বাসন গ্রহণ করিয়াছেন। এ বড় দুঃখের জীবন, যে হইতে নবম্বর পর্যন্ত সমস্ত পার্কত্য গিরিবন্ধ তুষারে ঢাকিয়া যায়, বহিজর্গৎ হইতে কোন চিঠিপত্র আসে না—তদুপরি আছে প্রতিমুহূর্ত্তেই—বিশ্বাসঘাতক অসভ্য জাতিদের দ্বারা আক্রমণের আশঙ্কা। দুইবার তারা এই মিশন-বাড়ী পুড়াইয়া দিয়াছে—কি করিয়া কি উদ্দেশ্যে মানুষ্যে এমন স্থানে বাস করে—তরুণ ফাদার আঁজের মনের দুঃখ কি, কে তাহা বলিবে ?

পৃথিবীর বিশালতম অরণ্য (আমাজন)

আমাজন নদীর উৎপত্তি-স্থানের জঙ্গলময় অঞ্চল দক্ষিণ-আমেরিকার মধ্যে এখনও অনেকাংশে অজ্ঞাত দেশ। দক্ষিণ-পশ্চিম ব্রেজিলের পারিমা নদী আজ পর্যন্ত অনেক স্বেতকায় সভ্য মানুষ দেখে নাই। ১৯২৫ সালে এলেকজান্ডার রাইস্ ও তাঁর দল এরোপ্লেনে এই নদীর উৎপত্তি-স্থান আবিষ্কার করিতে যাত্রা করেন। আকাশ হইতে তাঁরা নিম্নের আরণ্য ভূভাগের অনেকগুলি অতি সুন্দর ফটো লইয়াছিলেন।

জলপথে এই নদী বাহিয়া আসিবার চেষ্টা যে না হইয়াছিল তাহা নয়, কিন্তু তীরের অজ্ঞাত জঙ্গল ও বনবাসী অসভ্য হিংস্রস্বভাব ইণ্ডিয়ানদের জন্ত পূর্বের চেষ্টা প্রায়ই দুর্ঘটনায় পর্যাবসিত হইয়াছে। কিন্তু ইণ্ডিয়ানদের বিষাক্ত তীর ৫০০০ ফুট উঁচুতে পৌছাইতে পারে না বলিয়া এবং আরও কয়েকটি বিশেষ কারণে ডাঃ রাইস্ আকাশপথে এই অঞ্চল ভ্রমণ করিবার কল্পনা করেন। আমরা ডাঃ রাইসের সেক্রেটারী কাশ্চেন স্টিভেন্সের লিখিত বিবরণ হইতে নিম্নোক্ত অংশ উদ্ধৃত করিলাম :—



আমাদের যাত্রা যেদিন আরম্ভ হবে, তার আগের রাত্রে মানাওস্ সহরে একটা ছোটখাট বিদ্রোহ হয়ে গেল। এ কথা কে না জানে যে, দক্ষিণ-আমেরিকার রাজ্যগুলোতে বিদ্রোহ বার মাস লেগেই আছে, কিন্তু আমাদের রওনা হবার পূর্বে রাত্রেই একটা বিদ্রোহ ঘটবে, এটা আমাদের কাছে সম্পূর্ণ অপ্রত্যাশিত।

রিয়ো নিগ্রো : দুই হাইড্রোপ্লেন, সম্মুখে তীরবর্তী তরীর সাহায্যে অভিব্যক্তিদল হাইড্রোপ্লেনে যাত্রায় করিতেন।

হোটেলের দরজা-জানালা দুমদাম্ শব্দে চারিদিকে বন্ধ হতে লাগল। বাইরে যেন মনে হল বাজি পোড়ানো উৎসব চলছে। প্রথমটা আমরা তাই ভেবেছিলাম বটে, কিন্তু বন্দুকের গুলির শন্ শন্ আওয়াজ তো ভুল হবার নয়, জানালার কাছে যাব এমন সময় একজন হোটেলের ভৃত্য ছুটে ঘরের মধ্যে ঢুকে জানালা বন্ধ করতে গেল।

আমরা বললাম, এই রাখ, জানালা খোলা থাক।

সে এমন কথা কখনও শোনে নি, তার চোখ কপালে উঠল। জানালা খোলা থাকবে কি! বাইরে যে বিদ্রোহ শুরু হয়েছে, গুলি চলছে!

দক্ষিণ-আমেরিকার ছোটখাট রাজ্যগুলির বিদ্রোহের কথা খবরের কাগজে চিরকাল পড়ে আসছি, এই প্রথম আমাদের সে বিদ্রোহ দর্শনের সুযোগ এসেছে। এ আমরা দেখবই। হোটেলের ভৃত্যকে বুঝিয়ে দিলাম।

লোকটা দুর্কোষ্য পর্টুগিজ ভাষায় হাত-পা নেড়ে কি বলতে বলতে বাইরে চলে গেল, জানালা দিয়ে বাইরে চেয়ে দেখলাম। কলেরার মড়কের সময়ে সহরের রাস্তা-ঘাট যেমন জনশূন্য দেখা যায়, সহরের হয়েছে ঠিক সেই চেহারা।

হঠাৎ দেখি একটা লোক রাস্তা দিয়ে পাগলের মত দিশাহারা ভাবে ছুটছে। দেখে মনে হল, সে কোথাও গুকাবার জায়গা খুঁজছে—কারণ আমাদের জানালার আলো দেখে সে দৌড়ে আমাদের জানালার নীচে এসে দাঁড়াল। কিন্তু আমাদের জানালাটা তার হাতের নাগালের বাইরে। বুলু ও আমি খুঁকে পড়ে তাকে লাফাতে বললাম। সে প্রাণপণে উঁচুদিকে একটা লাফ দিলে, আমরা ছুঁজনে তাকে টেনে তুললাম। ঘরের মেঝেতে লোকটা গুয়ে পড়ে অজ্ঞান হয়ে গেল।

সন্ধ্যার কিছু পরে বাজী পোড়ানো বন্ধ হ'ল। আমরা স্থির করলাম, সহরের অবস্থাটা একবার দেখেই আসা যাক। রাস্তা-ঘাট তখনও জনশূন্য, একটা রাস্তার মোড়ে একজন সৈনিক পাহারা দিচ্ছে।

আমরা তাকে বললাম—গুলিটা বেশীর ভাগ চলেছে কোথায় ?



সে বললে—বড় স্কোয়ারে। স্কোয়ারের সামনের পুলিশ-ব্যারাক বন্দুকের গুলিতে কাঁঝরা করে ফেলেছে।

স্কোয়ারে হতাহতের সংখ্যা বহু। পুলিশ-ব্যারাক খালি, পুলিশের দল অনেক আগেই পালিয়েছে। দেখে-গুনে হোটেলে প্রত্যাবর্তন যুক্তিসঙ্গত বলে মনে হ'ল। কারণ গুলি আবার যে কোন মুহূর্তে চলতে পারে।

পল্লদিন আমাদের সীমার ও হাইড্রোপ্লেন রিও-নিগ্রোর পথে রওনা হ'ল এবং তারপর ন'মাস ধরে আমরা পৃথিবীর বিশালতম অরণ্যের মধ্যে ভ্রমণ করেছি। সকালের ঠাণ্ডা হাওয়ার সুযোগ নেবার জন্ত আমি ও হিণ্টন খুব ভোরেই আকাশে উঠলাম ও নদীর উপরে একশো মাইল পর্যন্ত উড়ে ফটোগ্রাফ ইত্যাদি নিলাম।

রিয়ো নিগ্রো ও আমাজন নদীর মিলন-স্থল : আকাশ-যান হইতে কোটো তোলা হইয়াছে। নিগ্রো নদীর কৃষ্ণ-জল ও আমাজনের গৈরিক-জল গঙ্গা-যমুনা-সঙ্গমের স্থিতি করিয়াছে।

নদীটার নাম নিগ্রো দেওয়া ঠিকই হয়েছে বটে। নদীর জলের বর্ণ ঘনকৃষ্ণ। মানাওস সহর থেকে দুশো মাইল পর্যন্ত আমরা চললাম, সেখানে রিও ব্র্যাক্স এসে

মিশেছে রিও নিগ্রোর সঙ্গে। পূর্বোক্ত নদীর জল ছুথের মত শাদা, আমাদের মনে হ'ল কাল কফির পেয়ালায় খেন দুধ ঢালা হচ্ছে।

এইখানে হিণ্টন লক্ষ্য করলে, আমাদের হাইড্রোপ্লেনের অবস্থা ভাল নয়, মেরামত করতে হবে। শিরীষের আঠা, চট, মেহগনির তক্তা ও পেরেক আমাদের সঙ্গেই ছিল। হাইড্রোপ্লেন জলে নামিয়ে আমরা তাকে নদীর ধারের কর্দমাবৃত তীরে ঠেলে তুলে মেরামতের কাজে নিযুক্ত হ'লাম।

কিন্তু সেখানে দাঁড়িয়ে কাজ করে কার সাধ্য ? ব্রেজিলের জঙ্গলের যত মশা এসে আমাদের হেঁকে ধরল। উপায় কি ? দু'দিন কঠিন পরিশ্রম ও দুঃসহ কষ্টের মধ্য দিয়ে কোনক্রমে কাটল। যেদিন আমরা আবার আকাশে উড়লাম, সেদিনটা বড় মেঘলা। কিন্তু উষ্ণমণ্ডলের অসহ্য রৌদ্রতাপ মেঘে ঢেকে রেখে আমাদের উপকার ছাড়া অপকার কিছু করে নি। নতুবা জুলাই আগষ্ট মাসের গরম সহ করা সম্ভব হ'ত না।

রাত্রিগুলি—বিশেষ করে জ্যোৎস্না রাত বড় সুন্দর। মাথার উপরে নক্ষত্ররাশি বিজলী বাতির মত উজ্জ্বল। বৎসরের এই সময় ছায়াপথ ও ‘সাদার্ণ ক্রশ’ বেশ স্পষ্ট দেখা যায়। পূর্ণিমার জ্যোৎস্নায় আমাজন নদীর তীরবর্তী অরণ্য সীমাহীন বিশাল পরীরাজ্যে পরিণত হতে দেখেছি, জগতের কোথাও অত সৌন্দর্য্য এক জায়গায় জড় হয় বলে আমার বিশ্বাস নেই।

নদীর কুলুকুলু শব্দ, অরণ্যের সুগন্ধ, বনমধ্যে বানরদলের উচ্চ চীৎকারশব্দ—সবটা মিলিয়ে বনের সৌন্দর্য্যকে বাড়িয়েছে।

এই গভীর জঙ্গলের মাঝে মাঝে যে আবার গ্রাম আছে এবং সেখানে লোক বাস করে, তা কে জানত? ঐ সব গ্রামের লোক খবর পেয়েছে যে, আমাদের দলের অধ্যক্ষ একজন ডাক্তার। দলে দলে লোক আসতে লাগল, তার মধ্যে ইণ্ডিয়ানই বেশী, পটুগিজও আছে। কারো চোখের অসুখ, কারো বা দাঁতের, কারো কাণের, কারো জ্বর—আরও অনেক রকমের।

এ জঙ্গলের মধ্যে ডাক্তার কোথায় যে, এই সব দরিদ্র লোক তার সাহায্য পাবে! দুশো মাইল দূরে মানওসু সহরে ক’জন গিয়ে চিকিৎসা করাতে পারে? কিন্তু আমরা সঙ্গে বেশী ঔষধ-পত্র আনি নি, কারণ জঙ্গলের মধ্যে ইসপাতাল খুলবার উদ্দেশ্যে গোড়ায় আমাদের ছিল না। অনেক রোগীকেই নিরাশ হয়ে ফিরতে হ’ল।

খাবার জিনিস বহন করে নিয়ে যাওয়ার বক্সাট থেকে বাঁচবার জন্ত আমরা যে স্থান দিয়ে যেতাম, সেখান থেকে খাবার সংগ্রহ করতাম। ওদেশের লোকের সাধারণতঃ খাওয়া—ময়দা, মাংস ও মাছ। নদীর ধারের জঙ্গলে কমলালেবু, আনারস ও কলা বহু অবস্থায় পাওয়া যায়; লোকালয়ে চাষ করলে ফল যেমন মিষ্ট হয়, প্রায় তেমনি খেতে লাগে।

নানা জাতীয় মাছ নদীতে পাওয়া যায়, তন্মধ্যে এক ধরনের মাছ আছে, তারা মানুষের মাংস খায়। এদের জন্ত নদীতে সাঁতার দেওয়া বড়ই বিপজ্জনক। মানুষের গায়ের গন্ধ পেলেই তারা বাঁকে বাঁকে ছুটে আসবে, এদের দাঁত স্করের মত ধারালো, অল্পক্ষণের মধ্যে মাংস কেটে ছাড় বের করে ফেলবে, এমনি এদের দাঁতের জোর। অনেক সময়ে নোকা থেকে জলে হাত বাড়ানো মুষ্কিল, কুট করে আঙুলটি কেটে নিয়ে যাবে।

শীতলই বিপদ এল রোগের মূর্তি ধরে।

ট্রপিক্যাল জঙ্গলে যাওয়ার বিপদ আমরা জানতাম; খুব ভাল মশারি, দৈনিক ৫ গ্রেন কুইনিন্ ব্যবহার করা সত্বেও সকলেই ম্যালেরিয়ায় পড়লাম। সেপ্টেম্বর মাসের প্রথমে আমাদের দলের অল্পতম নেতা ডাঃ কক্-গুনবার্গ দশ দিনের জরে মারা গেলেন।



আদিম মায়ংগ (Mayongong) ইণ্ডিয়ান: বিশাল তীর-ধনু রামায়ণ-মহাভারতের যুগের কথা স্মরণে আনে।

ঠাবুতে তখন সকলের জ্বর, এরোপ্লেনের পাইলট, বেতার-চালক, দুই সার্ভেয়ার, রাঁধুণী ও দু'জন চাকর জরে বেহঁস। ষ্টীমারের এঞ্জিনিয়ার ও মিস্ত্রীও ক্রমে পড়ল জরে। কেউ আর ওঠে না, আমরা জন দুই কেবল ভাল আছি, সেই জঙ্গলের মধ্যে কোথা থেকে বা অত ঔষধ পাই, রোগীর পথাই বা আসে কোথা থেকে? আমি নিজে অনেক দিন পর্য্যন্ত ভাল ছিলাম, অক্টোবর মাসে আগারও জর হ'ল। জরকে দূর করে দিলাম, মরিয়া হয়ে ১৫০ গ্রেণ কুইনিন্ তিন দিনের মধ্যে খেয়ে ফেলে।

হিট্‌ন যদি বা সেরে উঠল, তার শরীর এমন দুর্বল ও অরপ্রবণ হয়ে পড়ল যে, এরোপ্লেনে হাজার চারেক ফুট উপরে উঠলেই ওর জর আসবে, যদিও সেখানে ঠাণ্ডা বোটে ৫৫ ডিগ্রী ফারেনহাইট। তাকে দিয়ে এরোপ্লেন চালান অসম্ভব হয়ে উঠল, অনেক সময় এরোপ্লেন চালাতে চালাতেই তার জর আসে।

অক্টোবর মাসের মাঝামাঝি আমরা বোয়া ভিষ্টা বলে একটা ছোট সহরে পৌঁছলাম। সহরটায় লোকসংখ্যা চার পাঁচশ'র বেশী নয়, তবে উঁচু জায়গায় অবস্থিত বলে ম্যালেরিয়া জর নেই। সহরের পিছনেই একটা দীর্ঘ শৈল-মালার সুরু, আমাজন ও নিগ্রো নদীর একধেয়ে সমতল ভূমির জঙ্গলের দৃশ্যে ক্লান্ত চোখ এই শৈলশ্রেণীর প্রথম সন্দর্শনে যেন জুড়িয়ে গেল।



বোয়া ভিষ্টা সহরে আমরা কিছুদিন বিশ্রাম করে জরের পরে বল সঞ্চয় করলাম এবং হাইড্রোপ্লেনটাও মেরামত করে নিলাম।

ওই সহরে পাঁচ জন মিশনারী নিজের হাতে হাঁসপাতাল গড়ছে। এরা সকলেই এসেছে ইউনাইটেড স্টেটস থেকে। বোয়া ভিষ্টা সহরের এই প্রথম হাঁসপাতাল।

পারিমা নদীর তীরে আদিম অধিবাসীদের কুটির। বহু কণ্ঠে ঘন অরণ্যমধ্যে এই কুটিরের সন্ধান মিলিয়াছিল। আকাশ-যান ব্যতীত ইহার সন্ধান পাওয়া সম্ভব ছিল না।

তিন মাস আমরা এই ছোট সহরকে কেন্দ্র করে বহু দূর উড়ে বেড়লাম ও বোয়া এস্পারান্সা থেকে ইউরারিসোরা পর্য্যন্ত সমস্ত জঙ্গলটার ফটো নিলাম। বোয়া এস্পারান্সা আর একটা ছোট সহর, বোয়া ভিষ্টা থেকে ১৪০ মাইল দূরে। এর পরে জঙ্গল আরও ঘন, ওপথে সভ্য লোকে বেশী যাতায়াত করে নি, মোটরের তেল ও পেট্রল পাবার কোন উপায় নেই এক বোয়া এস্পারান্সা ছাড়া।

একদিন সকালে সাড়ে ছ'টার সময়ে বোয়া এস্পারান্সা ছেড়ে আমরা জঙ্গলের দিকে উড়লাম—কি ভীষণ জঙ্গল সুরু হয়েছে এর পরে! জঙ্গল আরও ভয়ানক বলে বোধ হতে লাগল এই জন্ত যে, নীচের দিকে চেয়ে দেখি, বিপদে পড়লে হাইড্রোপ্লেন নদীর জলে নামানো যাবে না, নদীর জল ক্রমাগত উপর থেকে নীচের দিকে নামছে—এত প্রখর স্রোতে হাইড্রোপ্লেন এক দণ্ডও টিকবে না। নব্বই মাইল ধরে নদী কেবল ধাপে ধাপে নেমে চলেছে, স্থির জল কোথাও চোখে পড়ে না।

আমাদের নীচে সবুজের সমুদ্র, কোথাও উঁচু, কোথাও নীচ, আকাশের মত উপর থেকে সত্যই সমুদ্রের মত মনে হয়—বহু দূরে একটা নীলকৃষ্ণ পর্বতমালার অস্পষ্ট উপকূল। জঙ্গলের মধ্যে তালজাতীয় গাছগুলোর মাথা যেন

জলের মধ্যে সম্ভরণশীল তারামাছের (starfish) মত দেখাচ্ছিল। নদীর নানা শাখা ও খাড়ি জঙ্গলের এদিকে ওদিকে চলে গিয়ে কোথায় অদৃশ্য হয়েছে, লক্ষ্য করে দেখা গেল, এই সব খাড়ির ধারেই ভালগাছ বেশী।

এক জায়গায় জঙ্গলের মধ্যে নদী ছ'ভাগে ভাগ হয়ে আবার সামনে এসে মিলেছে, নদীর দুই ধারার মধ্যবর্তী দ্বীপটিতে জঙ্গল অত্যন্ত ঘন, দ্বীপের দক্ষিণ প্রান্তে নদীর দুই ধারা আবার জুড়ে এক হয়ে গিয়েছে ও পরবর্তী কয়েক মাইলের মধ্যে তিনবার নেমে গিয়েছে। সব শুদ্ধ এই তিন জায়গায় নেমেছে ৮০ ফুট। এ থেকেই বোঝা যাবে নদীর চেহারা এখানে কি ভীষণ! যেমন শ্রোত, তেমনি আবর্ত।

আমরা তো হাইড্রোপ্লেনে ত্রিশ মিনিটের মধ্যে এর উপর দিয়ে উড়ে গেলাম, আমাদের খাঞ্চসম্ভার নিয়ে আসছিল যে ছ'খানা নৌকা বোয়া ভিঠা থেকে—এই জায়গাটুকু পার হতে তাদের লাগল পাঁচ দিন, মারাকা দ্বীপ এবং ঐ তিনটে 'র্যাপিড' (rapid) পার হয়ে নদীর চেহারা সমানই ভয়ঙ্কর। মাঝে মাঝে ছোটখাট প্রস্তরময় দ্বীপ, তাদের মধ্যে খরশ্রোতা নদী ভীম মূর্তি ধরে ঘোর আবর্ত সৃষ্টি করে বইছে। সে নদীতে নৌকা চালানো মানে মৃত্যুকে বরণ করা। এমন কি স্থানীয় অসত্য ইণ্ডিয়ানরা পর্যন্ত এই সব জায়গায় ভেলা চালান না—স্বৈচ্ছায় কে এই মৃত্যুর কাঁদে পা দেবে?

তিন ঘণ্টা কুড়ি মিনিট ধরে অনবরত আকাশপথে উড়ে বেড়ালাম, নীচে কোথাও একটা মানুষ চোখে পড়ল না। আমরা বোয়াভিঠা সহরে ফিরে আসতে বাধ্য হ'লাম, কারণ শ্রাসোলিন ও খাবারের ভাণ্ডার ফুরিয়ে এসেছে, তা ছাড়া নদীর বা দৃশ্য দেখেছি, তাতে আকাশপথে উড়ে ও পথে যাওয়াও যে খুব নিরাপদ, তা নয়। যদি এঞ্জিন অচল হয়, তবেই সর্বনাশ! সেই ফেনোচ্ছল আবর্তের মধ্যে হাইড্রোপ্লেন নামালে চোখের নিমেষে সেটা ঘুরপাক খেতে খেতে বানচাল হয়ে পাহাড়ের গায়ে ধাক্কা লেগে ভেঙে টুকরো টুকরো হয়ে যাবে, ওর এক টুকরো কাঠের সন্ধানও পাওয়া যাবে না।

আমুয়ারী মাসে ইউরারিসোরা নদীর ওপার দিয়ে আমরা দক্ষিণ-পূর্ব মুখে হাইড্রোপ্লেন চালাই। বড় বিপদে পড়তে হয়েছিল এবার। ইণ্ডিয়ানদের সঙ্গে আমরা পূর্বেই ব্যবস্থা করেছিলাম, কুলিকুলিমা বলে একটা ছোট দ্বীপে নেমে সেখানকার একটা অদ্ভুতদর্শন পাহাড়ের ফটো নেব। হিণ্টন হাইড্রোপ্লেনটা নামিয়ে দিলেও ভাল, তার পর সেটাকে জলের উপর দিয়ে দ্বীপের দিকে নিয়ে যাওয়া হচ্ছে, হঠাৎ মচ্ করে কি একটা শব্দ হ'ল। তখন হাইড্রোপ্লেন বা কাতে মাতালের মত ঝুঁকে পড়ল।

হিণ্টন বলে উঠল—গেল!

আমি বললাম কি হ'ল, দেখ আগে।

সে ভীষণ শ্রোতের মধ্যে দেখার কোন উপায় ছিল না। কিন্তু স্মৃতির বিষয়, হাইড্রোপ্লেন নিজেই নিজে একটু সামলে নিতেই হিণ্টন এঞ্জিন বন্ধ করে দিলে।

একটা মগ্ন শৈলে এসে ঠেকছে আমাদের যন্ত্রটা।

হিণ্টন বললে—হাইড্রোপ্লেনের তলা চিরে জল উঠছে, এ অবস্থায় যদি ওকে ডাঙ্গায় নিয়ে যাই, এই নিষ্কর্ন জঙ্গলের মধ্যে আমাদের অপেক্ষা করতে হবে কয়েক সপ্তাহ। এখানে প্লেন সারান একরকম অসম্ভব। চল এই অবস্থায় উড়ে বোয়া এম্পারানসাতে যাওয়া যাক।

তখনই আমরা জল ছেড়ে আকাশপথে উঠলাম। কিন্তু ভাঙা হাইড্রোপ্লেনে দেড় শো মাইল দূরবর্তী বোয়া এম্পারানসা পর্যন্ত আমরা নিরাপদে পৌঁছতে পারব কি না তা গুরুতর সন্দেহের বিষয়। এ দিকে বিকেল হয়ে এসেছে, সূর্যাস্তের বিলম্ব নেই বেশী, বেলা থাকতে গন্তব্য স্থানে পৌঁছান দরকার, নতুবা পথে বিপদ আছে।

যা ভয় করা গিয়েছিল, ঘটলও তাই।

মারাকা ধীপের উপর দিয়ে যখন আমরা যাচ্ছি, তখন সূর্য্য অস্ত গেল, নদীর উত্তর খাড়ির পথ ধরে হিগ্টন্ পুরোবেগে প্লেন চালালে, কিন্তু এ সব দেশে সূর্য্যাস্তের পরেই অন্ধকার নামে। আমরা শীঘ্রই বুঝলাম, অবিলম্বে প্লেন নীচে না নামালে সমুদ্রের কক্ষপক্ষের রাত্রির অন্ধকারে অজানা জঙ্গলের উপর দিয়ে ওড়া যাবে না, কোথায় যেতে কোথায় গিয়ে পড়ব।

নীচে তিনটি ধীপ দেখা গেল। মাঝের ধীপটাতে একটা বালির চড়া। আমরা ঠিক করলাম, প্লেন নাগাবার পক্ষে এর চেয়ে নিরাপদ স্থান আর মিলবে না। হিগ্টন্ সুকৌশলে ঠিক সেই বালির চড়ার সঙ্গে নদীর জলে প্লেন নামালে। তারপর তাকে চড়ার কাছে নিয়ে আসা গেল।

সেই নির্জন ধীপের মধ্যে আমাদের এগার দিন কেটে গেল।

ধীপটা ঘন জঙ্গলে ভরা ও সম্পূর্ণ জনহীন। মাইল খানেক লম্বা ঙ্গ সিকি মাইল চওড়া হবে। একটা জায়গা বেছে নিয়ে সেখানে দুটো গাছের মধ্যে একটা দড়ি টাঙিয়ে তার উপর এক টুকরা চট বিছিয়ে তাঁবু খাটান হ'ল। তারই নীচে আমাদের দোলনার দড়ির শয্যা টাঙিয়ে নিলাম। এ সব জঙ্গলে সকলেই এই দোলনার মত শয্যা করে, মাটিতে কেউ শোয় না।

এ জঙ্গলে মাটিতে শোবার বিপদ যে কত ধরণের, তার সংখ্যা হয় না। উঁই, জেঁক, মশা, ডাঁশ তো আছে, তা বাদে আছে হরেক রকমের সাপ—বিষাক্ত ও নির্বিষ, ছোট ও বড় গাছ থেকে সাপ পড়তে পারে, এ জঙ্গল খোলান শয্যার উপরে একটা আচ্ছাদন থাকা নিরাপদ।

একদিন একটা ডোঙ্গায় চারজন ইণ্ডিয়ান নদী বেয়ে যেতে যেতে আমাদের তাঁবুর ধোঁয়া দেখে সেখানে এল। তারা সকলেই বেশ পরিষ্কার পরিচ্ছন্ন, ব্যবহারও বেশ নম্র। আমরা লক্ষ্য করলাম, তাদের কাছে কোন ধাতুনির্মিত দ্রব্য নেই; জঙ্গলজাত দ্রব্যে তাদের সকল অভাব পূর্ণ করেছে।

আমাদের হাইড্রোপ্লেন দেখে তারা খুব বেশী আশ্চর্য্য হ'ল না। আমরা অসভ্য জাতিদের মধ্যে : ছ দিন ভ্রমণের অভিজ্ঞতার ফলে এটা বুঝতে পেরেছি যে, বিশ্বয় জিনিষটা অপরিণত মনের পক্ষে সুলভ নয়। ওরা ভাবলে আমাদের মত শ্বেতকায় মানুষে যে আকাশপথে উড়ে বেড়াবে, এটা আর বেশী কথা কি? যাদের গায়ের চামড়া সাদা, তাদের পক্ষে সবই সম্ভব।

আমরা দেখলাম, ওদের গায়ে ডাঁশ বা মশা কামড়াবার দাগ নেই, বোধ হয় চিনি বা লবণ ব্যবহার না করার দরুণ ওদের রক্ত এমন ভাবে পরিবর্তিত হয়েছে যে, মশামাছির তা স্বাহু বলে মনে হয় না।

একদিন হিগ্টন্ তার গার্টটা দড়ির উপর ঝুলিয়ে রেখেছিল। সকালে উঠে সার্ট গায়ে দেবার জন্তে দড়ি থেকে যেমন তুলতে গিয়েছে, অমনি টুকরা টুকরা হয়ে খসে পড়ে গেল। রাতারাতি উইয়ে সেটাকে শেষ করে রেখেছে। ব্রেজিলের জঙ্গলের মত এত পোকামাকড়ের দৌরাত্ম্য কোথাও দেখি নি।



আদিম ইণ্ডিয়ানের শিশু : পারিমা তীরে।

পিঁপড়ে আর উঁই যে কত রকমের তার সংখ্যা হয় না। কালো পিঁপড়ে, লাল পিঁপড়ে, ছোট ছোট পিঁপড়ে, বড় বড় পিঁপড়ে। তাদের সর্বত্র অবাধ গতি এবং সব জিনিস তারা খেয়ে ফেলবে। জঙ্গলের হিংস্র জানোয়ারের চেয়েও তারা মানুষের বেশী শত্রু। উঁইও নানা জাতীয়, আমাদের হাইড্রোপ্লেনের মেহগনি কাঠের অংশটুকু কোন্ কালে তারা খেয়ে সাবাড় করে ফেলত, কিন্তু ওর উপর রং করা ছিল বলেই শুধু পারে নি।

এগার দিন পরে হাইড্রোপ্লেন মেরামত করে আমরা বোয়া এস্পারান্সা অভিমুখে উড়লাম। শেষের তিন চার দিন আমাদের তাঁবুতে খাণ্ডব্যা ফুরিয়ে গিয়েছিল, চিনি ছিল না, মুন ছিল না। আমি ও হিণ্টন নদীতে মাছ ধরতাম ও তাই পুড়িয়ে, কি সিদ্ধ করে বিনা লবণে খেয়ে ক্ষুধিবৃত্তি করতে হ'ত।

পথে যেতে যেতে নীচের দিকে চেয়ে দেখি, আমাদের বিপদ অনুমান করে বোয়া এস্পারান্সা থেকে একটি দল ডোঙায় ও নৌকাতে আমাদের সন্ধানে নদী বেয়ে চলেছে। সহরে পৌঁছেই আমি ওদের খবর দিতে রওনা হই ডোঙায় চেপে, কারণ ওরা আমাদের দেখতে পেয়েছে কি না বোঝা গেল না। একটু পরে হাইড্রোপ্লেনের মোটরের আওয়াজ শুনে চেয়ে দেখি, হিণ্টন আবার কোথায় চলেছে। হিণ্টন আমাদের দেপে টিনের কোটার মধ্যে আমাদের কি খবর পাঠালে, সে কোটা জলে পড়ে খরস্রোতে কোথায় ভেসে গেল, আমি ও আমার ইণ্ডিয়ান কুলীরা খুঁজে বার করতে পারলাম না। পরে শুনলাম, উইলিয়ামসন্ বলে আমাদের দলের একজন ছোকরা আর্টিষ্টকে সঙ্গে নিয়ে হিণ্টন একটু বেড়াতে বার হয়েছিল। সেই বেড়ানোর জের মটল এক মাস পরে। হাইড্রোপ্লেনের এঞ্জিন খারাপ হয়ে কোথায় কোন্ জঙ্গলের মধ্যে গিয়ে অচল হয়ে পড়ল। হিণ্টন ও উইলিয়ামসনের কোন পাত্তাই নেই। অনেক কষ্টে তাদের খুঁজে বার করা হ'ল। হাইড্রোপ্লেন সেই জঙ্গলে মেরামত করা হ'ল। তবে এক মাস পরে ওরা ভ্রমণ শেষ করে তাঁবুতে ফেরে।

পানামাখাল ও অরণ্য

পৃথিবীর মানচিত্রে কতখানি নৈসর্গিক এবং কতখানি মনুষ্য-রচিত, তাহা কে বলিতে পারে! সহস্র সহস্র বৎসর পরে কে স্বরণে রাখিবে যে, পানামা কি সুরেজ-খাল মনুষ্য-রচিত! একদিকে পানামা-গোজকের ইঞ্জিনীয়ারিং কৌশল, অল্পদিকে পানামা-জঙ্গলের ঘনসন্নিবেশ, এবং তন্মধ্যবর্তী নদী—এই রোমাঞ্চকর পরিবেষ্টনীর উপর বর্তমান কাহিনী গড়িয়া উঠিয়াছে। ঘন বনানী যেমন একাংশে মানুষের হাতের সকল চিহ্ন লুপ্ত করিয়া দিয়াছে, অপরাংশে মানুষের হাতের ডিনামাইট ও কলকল্পা ঘন বনানীর, অর্থাৎ প্রকৃতির রূপকে সম্পূর্ণ বদলাইয়া দিয়াছে। এই রহস্যময় অঞ্চলে ব্যারো কলোরাডো; একদিন ছিল শৈলমালা, আজ দ্বীপে পরিবর্তিত হইয়াছে। এই দ্বীপ প্রাচীন পৃথিবীর যাবতীয় জীবজন্তুর আবাসস্থল—কোন অলৌকিক কারণে ইহা সম্ভব হইল?

ইউনাইটেড ষ্টেট্‌স্‌ নৌ-বিভাগের কর্মচারী জন্ এডউইন হগ্‌ সম্প্রতি একটি ক্ষুদ্র মোটরবোটে পানামার নদীপথে বেড়াইতে গিয়াছিলেন। পানামার অরণ্য জগদ্বিখ্যাত, এই অরণ্যের মধ্য দিয়া এই সকল নদী প্রবাহিত। তাঁহার লিখিত বিবরণ হইতে কিছু উদ্ধৃত হইল:—

পানামা জঙ্গলে বেড়াইবার আমাদের একমাত্র অবলম্বন ছিল চৌদ্দ ফুট লম্বা মোটরবোট। স্নবহং মার্কিন রণতরীর ব্রিজ হইতে ক্ষুদ্র মোটরবোটে নামিয়া প্রথম-প্রথম আমাদের কেমন অদ্ভুত বোধ হইতেছিল। কিন্তু, পানামা জঙ্গল দেখিবার ইচ্ছা বহুদিন হইতে ছিল, কাজেই এ সামান্য অসুবিধাটুকু মানিয়া লইতে দ্বিধা করিলাম না।

নিজের জিনিসপত্র লইয়া একখানা পুরাণো ফোর্ড মোটরলরীতে চেপো গ্রামে উপস্থিত হইলাম। রাস্তায় ভীষণ কাদা, তার উপর ড্রাইভার একজন হেইতি দ্বীপবাসী নিগ্রো। যখন চেপো গ্রামে আসিয়া নামিলাম, তখন শরীরের প্রত্যেক ছাড়ে ব্যথা। গুনিলাম, লরি ইহার বেশী যাইতে পারিবে না, কারণ রাস্তা নাই।

লরি হইতে আমার চৌদ্দ ফুট মোটরবোট ও জিনিষপত্র নামাইবার সময় চেপো গ্রামের আবালবৃদ্ধবনিতা আসিয়া আমাদেরিগকে ঘিরিয়া দাঁড়াইল, গ্রামের কুকুরগুলোও বাদ ছিল না। এখান হইতে গরুর গাড়ী যোগে বায়ানো নদীর একটি ক্ষুদ্র শাখার তীরবর্তী অন্য লুজ গ্রামে উপস্থিত হইতে হইবে।

ঘোর জঙ্গলের ভিতর দিয়া পথ, সারা দুপুর ও বৈকাল পথ অতিক্রম করিতে কাটিয়া গেল, যখন চেপিলো নদীর ধারে একটি ক্ষুদ্র গ্রামে উপস্থিত হইয়াছি, তখন জঙ্গলের মাথায় সূর্য্য ডুবিয়া গিয়াছে। এখানে পরদিন মোটর-বোট রিও চেপিলোর জলে ভাসাইলাম, অসংখ্য বন্য টিয়াপাখী তীরবর্তী জঙ্গলের ডালপালায় বসিয়া কলরব করিতেছিল, গানরের দল এ ডাল হইতে ও ডালে লাফালাফি করিতেছিল।

পানামার জঙ্গলে শিকার করিবার কোন বাধা নাই। জঙ্গল খুব ঘন, জন্তু-জানোয়ার বড় একটা চোখে পড়ে না, জঙ্গলের নিবিড়তার জন্ত।



পানামা : স্থল।

অনা লুজ গ্রাম ছাড়াইবার দশ মিনিট পরে আমি মোটরবোটে একটি সংকীর্ণ আঁকাবাকা নদীপথে চলিতে-ছিলাম, সে পথের দু'ধারে তীরের নিবিড় অরণ্য লতাপাতায় চন্দ্রাতপ রচনা করিয়াছে। বড় বড় লতা এ তীর হইতে ও তীরে জড়াজড়ি করিয়া রহিয়াছে, আমি যেন এক অন্ধকার গাছ-পাতায় ঘেরা স্নুড্‌ব্লের মধ্য দিয়া চলিতেছি, মাঝে মাঝে এরূপ ভ্রম হইতেছিল।

এরূপ জঙ্গল কখনও দেখিয়াছি বলিয়া মনে হয় না।

বনটির ঝাঁক সর্বত্র। পুরাণো কার্পেট ঝাড়িলে যেমন পোকা ওড়ে, ইহার মোটরবোটের শব্দে তেমনই ঝাঁকে ঝাঁকে দলে দলে উড়িয়া পালাইতেছে, এখান হইতে উড়িয়া ওখানে বসিতেছে, বানরেরা গাছের ডালে বসিয়া তারত্বরে জঙ্গলের নিস্তরতা-ভঙ্গের প্রতিবাদ করিতেছে।

চেপিলো নদীর সহিত বায়ানো নদীর সঙ্গম-স্থান অনা লুজ হইতে এক ঘণ্টার বেশী পথ মনে হইল। যখন বায়ানো নদীতে পৌঁছিলাম, তখন সূর্য্য নামিয়া গিয়াছে। এসব অঞ্চলে গোধূলি নাই বলিলেই চলে, এখনি অন্ধকার হইয়া যাইবে, সুতরাং তীরে কোন একটা ফাঁকা জায়গা খুঁজিতে লাগিলাম তাঁবু ফেলিবার জন্ত। কিন্তু বৃথা চেষ্টা। অন্ততঃ বিশ মাইল পথ উত্তীর্ণ হইলাম, সেরূপ সুবিধাজনক স্থান কিন্তু কোথাও চোখে পড়িল না। জঙ্গলের মধ্যে কোথাও ফাঁক নাই।

আরও খানিক দূর গেলাম। তখন সন্ধ্যার অন্ধকার নামিয়াছে।

সেই অন্ধকারে যেন মানুষের হাতের তৈরী বোট বাঁধার জায়গা একস্থানে রহিয়াছে দেখিলাম এবং সঙ্গে সঙ্গে মোটরবোটের গতি সে দিকেই ফিরাইয়া দিলাম।

একটি দেশী স্ত্রীলোক অল্প জলে নামিয়া বড় লাউয়ের খোলে জল ভর্তি করিতেছিল, সে আমাকে দেখিয়া অভিবাদন করিল।

তাহার সহিত কথাবার্তায় জানিলাম যে, যদিও রিও চেপিলো ও বায়ানো নদীপথে আমি প্রায় কুড়ি মাইল আসিয়াছি, কিন্তু স্থলপথে অনা লুজ হইতে এ স্থান মাত্র চার মাইল।

আমি যখন স্ত্রীলোকটির সঙ্গে কথা বলিতেছি, তখন আরও কয়েকটি গ্রাম্য স্ত্রীলোক সেখানে আসিয়া দাঁড়াইল। দেখিলাম তাহাদের পশ্চাতে একটি বৃদ্ধ কখন আসিয়া দাঁড়াইয়াছে, আমি লক্ষ্য করি নাই। তাহাকে দেখিয়াই মনে হইল লোকটি জাতিতে ইংরেজ। তাহাকে ডাকিয়া আলাপ করিলাম। বহুদিন উত্তর-আমেরিকার জঙ্গলময় দেশে থাকিবার দরুণ তাহার আকৃতি-প্রকৃতি এ দেশের লোকের মতই হইয়া গিয়াছে। ইংরেজী ভাষাও সে প্রায় ভুলিয়া গিয়াছে।

জিজ্ঞাসা করিলাম—এখানে কতদিন আছেন?

সে বলিল—বহুকাল, প্রায় চল্লিশ বছর।

যে স্ত্রীলোকটি বড় লাউয়ের খোলে জল ভরিতেছিল, তাহাকে দেখাইয়া বলিল, সে তাহার স্ত্রী।

তাহাদের ছেলপুলে পিছনে আসিয়া নিঃশব্দে দাঁড়াইয়া ছিল, এ দেশের মত লোকের চেহারা। অনেকেই উলঙ্গ। দেখিলাম ইংরেজী বলিতে লোকটির দস্তুরমত বেগ পাইতে হইতেছে। তখন দু' জনেই স্পেনিস্ বলিতে লাগিলাম।

লোকটি বলিল—এখানে তাঁবু ফেলিবেন না। এ জায়গাটা ভাল নয়, ভয়ানক মশা, কামড়াইলেই ম্যালেরিয়া ধরবে।

ম্যালেরিয়ার নামে ভয় হইল। তাহার মুখের দিকে চাহিলাম।

সে বলিল—মোটরবোট ও জিনিসপত্র এখানেই থাক, এদেশে চোর নাই, আসুন আমার সঙ্গে আমার কুটারে। আপনার ক্যামেরাটা আনুন, আমার একটা করাতের কারখানা আছে, তার ফটোগ্রাফ লইবেন।

নিবিড় জঙ্গলের মধ্যবর্তী স্তূড়িপথ ধরিয়া দুজনে চলিলাম। সমস্ত পথ লোকটি তাহার করাতের কারখানার গল্প করিতে লাগিল। তাহার না কি খুব বড় কারখানা, এ অঞ্চলে এত বড় কারখানা নাই। বড় বড় ছুটো স্বচ বয়লার বসাইতে তাহার বহু টাকা ব্যয় হইয়াছে, জান্মানি হইতে করাত আনান হইয়াছে—এই সব সংবাদ।

এই সব জঙ্গল দুপুর বেলায় প্রায় নিশ্চল ছিল। কিন্তু এখন বহু প্রকার জীবজন্তুর আওয়াজে মুগ্ধিত হইয়া উঠিয়াছে। রাত্রি প্রায় দশটার কাছাকাছি। জঙ্গলের মধ্যে একটা ফাঁকা জায়গায় লোকটির দর। কাঠের দেওয়াল, কাঠের ছাদ। এদেশে সাধারণতঃ এ ধরনের ঘরই বেশী।

হঠাৎ জঙ্গলের মধ্যে একটা কর্কশ ধ্বনি শুনিয়া জিজ্ঞাসা করিলাম—ওটা কেন জন্তুর রব ?

লোকটির কাছে ও সব শব্দ নিত্যনৈমিত্তিক ব্যাপারের মধ্যে গণ্য। সে তাচ্ছিল্যের স্বরে কহিল—ও কিছু না, পুমা কিংবা জাগুয়ার।

তাহার স্ত্রী একটি কুকুট মারিয়া মাংস রাখিল। খাইবার সময় দেখিলাম, গৃহকর্ত্রী রন্ধনকার্যে বেশ পটু। তবে, ভোজ্যগুলির একটিও মার্কিন বা ইউরোপীয় ধরণে প্রস্তুত নয়। মাংসের ঝোল, ঝোলে নানা প্রকার শাকসজি ভাসিতেছে, টাটকা ফল, দুধ, নদীর মাছ, মিষ্টি আলু সিদ্ধ, কালো কাফি।

খুব বড় বড় কয়েকটি পিয়ার খাইলাম, লগুনে যার প্রত্যেকটির দাম পাঁচ শিলিং।

আহারাদি শেষ করিয়া আমরা দুজনে কেরোসিন তৈলের লণ্ঠনের সামনে বসিয়া গল্প-গুজব করিতে লাগিলাম। বৃদ্ধ কেবলই করাতের কারখানার গল্প করিতে চায়, আমি অল্প কথা পাড়িয়া তাহা চাপা দিই। তাহার করাতের কারখানার একঘেয়ে গল্প শুনিতে শুনিতে আমার কাণ ঝালাপালা হইয়া গেল।

পরদিন সকালে উঠিয়াই বৃদ্ধ বলিল—চলুন, আমার কারখানার ফটোগ্রাফ লইতে হইবে।

ঘণ্টাখানেক আবার চলিলাম নিবিড় জঙ্গলের পথে। পরে একটা জায়গায় পৌঁছিলাম, দেখিয়া মনে হইল, একটা লোহার কারখানা এরোপ্লেন হইতে বোমা ফেলিয়া চূর্ণ করিয়া দিয়াছে, এমনি তাহার ছন্নছাড়া মূর্তি।

লোকটি গর্কের সহিত সেই ভাঙ্গাচোরা লোহার রাশি আঙ্গুল দিয়া দেখাইয়া বলিল—এই দেখুন আমার করাতের কারখানা। কেমন বলুন—

লক্ষ্য করিয়া দেখিয়া মনে হইল, ১৯০০ সালে এই স্থানটি নিশ্চয়ই একটি করাতের কারখানা ছিল। তবে এখন তাহার বিশেষ কোন চিহ্ন নাই—ছুটি মরিচা-ধরা বয়লার ছাড়া। আর এক রাশ লোহা।

তারপর কারখানার গল্পটা শুনিলাম।



পানামা : জল

যখন এই লোকটা বয়সে তরুণ, তখন সে মার্কিং যুক্তরাজ্যের মিসিগান ষ্টেটে করাতের কারখানায় কাজ করিত। ঘটনাচক্রে সে এখানে এই করাতের কারখানায় ম্যানেজার হইয়া আসে। এদের পিছনে অনেক টাকা ছিল। আড়াই হাজার একর মেহগণির বন তাহার। কিনিয়াছিল। কিন্তু, মজুর ও কর্মচারীদের স্বাস্থ্য এখানে টিকিল না, ম্যালেরিয়া জ্বরের অর্ধেক মরিয়া গেল। ১৯০৩ সালে লোকের অভাবে কোম্পানী ফেল হইল। ম্যানেজার হিসাবে এই লোকটির তখন অনেক টাকা মাহিনা বাকী। সেই মাহিনার বদলে কারখানার যন্ত্রপাতি, কলকজা ইহার দখলে আসিল। এই জঙ্গলে সে কলকজা কি কাজে লাগিবে? আজ কত বৎসর মরিচা ধরিয়া পড়িয়া আছে।

পরদিন আমি এই বিরূতমস্তিষ্ক বৃদ্ধের নিকট বিদায় গ্রহণ করিয়া রিও লাগারটো ও বায়ানো নদীর সঙ্গমস্থানের দিকে বোট চালাইলাম। এই স্থানটি কুমীরের জ্ঞাত প্রসিদ্ধ। বৃদ্ধও বলিয়াছিল, অত্রতও গুনিয়াছিলাম।

এক ঘণ্টা পরে রিও লাগারটোর মুখে পৌঁছিলাম।

দূর হইতেই দেখিতে পাইলাম, একটা প্রকাণ্ড কুমীর ডাঙ্গার কাদার উপরে শুইয়া আছে। তাহার ৫০ গজ দূর হইতে বোটের উপর বসিয়া বন্দুক ছুঁড়িলাম।

পরক্ষণেই দেখিলাম, আমার বোটের চারিধারে বহুদূর পর্যন্ত জল কুমীরে পরিপূর্ণ হইয়া গিয়াছে, নাকটুকু জাগাইয়া অসংখ্য কুমীর জলে ভাসিতেছে। যে কুমীরটাকে গুলি করিয়াছিলাম, সেটা লেজ সপাটে আছড়াইয়া বাতাসে কাদা ও বালির মেঘের সৃষ্টি করিতেছে। লক্ষ্য স্থির করিয়া আমি আরও তিনবার গুলি ছুঁড়িতেই সেটা পেট উন্টাইয়া নদীর ধারের নরম কাদার উপর চিৎ হইয়া পড়িল।

হঠাৎ সেটার নিকটে যাওয়া উচিত বিবেচনা করিলাম না। দূর হইতেই দেখিতেছি, সত্যই সে মরিয়াছে কি না, এমন সময়ে আর একটা মোটরবোটের শব্দ শুনিলাম। মোটরবোট নদীর বাঁক ঘুরিয়া শীঘ্রই আমার পাশে আসিয়া থামিল এবং আরোহী তাহার পরিচয় দিয়া বলিল, সেও কুমীর-শিকারে বাহির হইয়াছে। তাহার নাম এ্যালফ্রেড ডেভিস, মার্কিং যুক্তরাজ্যের অধিবাসী।

ডেভিস ও আর কয়েকটি লোকের সাহায্যে আমি কুমীরটাকে ডাঙ্গার উপর তুলিয়া ফটোগ্রাফ লইলাম। চামড়া লইবার ইচ্ছা ছিল, কিন্তু কুমীরটার ওজন প্রায় এক টনের কাছাকাছি, চামড়া ছাড়াইবার মত

মাগ্রে নদীর তীরে স্থানীয় শাসন-কর্তা কর্তৃক দূরে দূরে এই 'সাবধান-বাণী' লটকানো আছে : বাধ ভাঙ্গিয়া যেকোন মুহূর্তে নদীর জল মোটর-বোট কি অপর জলযানকে ডুবাইতে পারে, সুতরাং সাবধান !

অত লোক কোথায় পাইব? কাজেই সে ইচ্ছা ত্যাগ করিতে হইল।

ডেভিস নদীপথে খানিক দূর গিয়া পানামা-খাল ও প্রশান্ত মহাসমুদ্র দিয়া কলোনু যাইবার সঙ্কল্প করিয়াছে। কিন্তু, তাহার মোটরবোট বায়ানো নদীর মুখ হইতে বালবোয়া পর্যন্ত সমুদ্রপথে পাড়ি দিবার উপযুক্ত বলিয়া মনে হইল না। আমি তাহাকে সে কথা বলিতেই সে আমার সঙ্গে আমার বোটে আসিতে রাজি হইল। কারণ, আমিও ঐ পথেই যাইতেছি।

ডেভিসের বোট আমার বোটের পিছনে বাঁধিয়া উজানপথে আমরা পুনরায় রিও লাগারটোর মুখে পৌঁছিলাম। সেখানে আমরা জঙ্গলের মধ্যে তাহার বোটখানা লুকাইয়া রাখিয়া তেরপল চাপা দিলাম। পরে সমুদ্রের দিকে দ্রুত গতিতে মোটরবোট ছাড়িলাম।

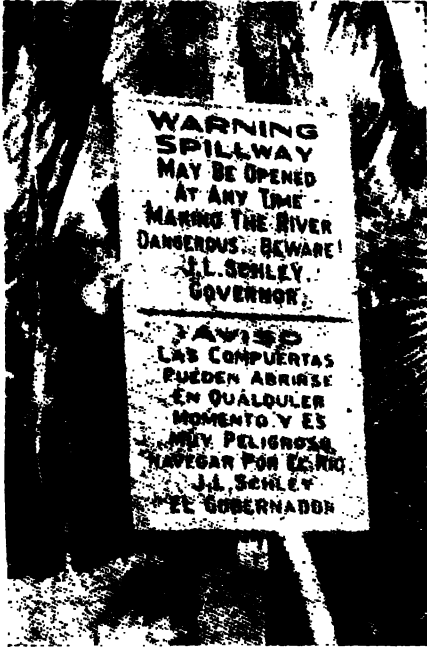

পানামা-যোজকের নদীগুলিতে ছোট নৌকা চালাইবার সময় সর্বদা মনে রাখিতে হইবে যে, জোয়ারের সময় নদীর মোহানার নিকটে নৌকা লইয়া যাওয়া বিপজ্জনক। প্রশান্ত মহাসাগরের দিকে অনেক সময় সন্তোয়া ফুট হইতে তেইশ ফুট পর্যন্ত জল বাড়া কিছু অস্বাভাবিক নয় এবং নদীর মোহানা হইতে পঁয়ত্রিশ মাইল দূরে পর্যন্ত জোয়ারের তোড় সমান প্রবল থাকে।

বায়ানো নদীর মোহানা হইতে দশ মাইল যখন দূরে আছি, তখন জোয়ার লাগিল। সে ভীষণ জোয়ারের বেগ ঠেলিয়া অগ্রসর হইতে আমার ক্ষুদ্র ইঞ্জিন হিমসিম খাইয়া গেল। অতিকষ্টে খন্টায় আড়াই মাইল বেগ ঠেলিয়া সন্ধ্যার সময় আমরা মোহানা হইতে দু' মাইল দূরে সমুদ্রের মধ্যে চেপিলো দ্বীপের তীরভূমিতে নৌকা নোঙর করিলাম।

চেপিলো দ্বীপে রাত কাটাইবার ব্যবস্থা করিলাম, কারণ এইবার ছাঞ্চিশ মাইল সমুদ্র পার হইতে হইবে এবং আমার ক্ষুদ্র মোটরবোটে এই রাত্রে তাহা করিতে যাওয়া বিপজ্জনক। আমরা মোটরবোট টানিয়া ডাঙায় তুলিয়াছি, সঙ্গে সঙ্গে জোয়ার নামিতে আরম্ভ করিল এবং কয়েক মিনিটের মধ্যে আশ মাইল ব্যাপী প্রবালময় তীরভূমি বাহির হইয়া পড়িল।

চেপিলো দ্বীপে মশার উপদ্রব ছিল না, রাত্রে সুনিদ্রা হইল।

আমাদের অদৃষ্ট ভাল ছিল, পরদিন সকালে উঠিয়া দেখি, সমুদ্র ধীর, স্থির, আকাশ মেঘাবৃত এবং এক প্রকারের কুয়াসা হওয়ার দরুণ দু' মাইলের বেশী দৃষ্টি চলিবার উপায় নাই—এইটুকু যা' অসুবিধা। হয় তো বেশীক্ষণ আবহাওয়ার এমন অবস্থা স্থায়ী হইবে না ভাবিয়া ডেভিস ও আমি তাঁবু উঠাইয়া বোট ঠেলিতে ঠেলিতে সমুদ্রে নামাইলাম এবং আধ ঘণ্টার মধ্যে পানামার তালীবনশ্রাম তীর ও ক্ষুদ্র চেপিলো দ্বীপ চক্র-বালরেখায় বিলীন হইয়া গেল।



গেইলার্ড কাট : মধ্যে বর্তমান কাহিনীর মোটর-বোট কৃকবিন্দুবৎ দেখা যাইতেছে।

সম্মুখে বহুদূর পশ্চিমে দুটি ছোট দ্বীপ উঁকি মারিতেছিল। সে দুটি ফ্ল্যামাকো ও পেরিকো দ্বীপ, প্রশান্ত মহাসাগরের দিক হইতে পানামা-খালে প্রবেশপথে প্রহরীর মত দাঁড়াইয়া আছে। পূর্বেই ঠিক করিয়াছিলাম, প্রশান্ত মহাসাগর হইতে আটলাণ্টিকে যাইব পানামা-খালের পথে।

দুপুর বেলা বালবোয়া পৌছিয়া কিছু খাইয়া লইলাম, পরে বন্দরের কাপ্তেনের সঙ্গে দেখা করিয়া খালে মোটরবোট চুকাইবার ব্যবস্থা করা গেল। পানামা-খাল জলযানে পার হইতে হইলে যে-সুত্র দিতে হয়, তাহার রেট টনপিছু এক ডলার পঁচিশ্ সেন্ট। আমাদের মোটরবোট খুব হালকা, সুতরাং খাল পার হইবার জন্ত আমাদের মোট স্ত্র দিতে হইল ৮৬ সেন্ট।

পানামা-খালের প্রথম লক্ পৌঁছিতে ঘণ্টা দুই লাগিল। একখানা বিশ হাজার টনের জার্মান মালবাহী জাহাজ লকের পাশে দাঁড়াইয়া আছে অল্প জাহাজকে পথ দিবার জন্ত—সেই প্রকাণ্ড জাহাজখানার পাশ দিয়া যখন যাইতেছি, তখন মনে হইল, আমরা আরিজোনার গ্র্যাণ্ড ক্যানিয়নের মধ্য দিয়া হাঁটিতে হাঁটিতে পৃথিবীর যতটুকু চোখে পড়ে, তাহাই দেখিতেছি।

প্রথম লকে ঢুকিবার পনেরো মিনিটের মধ্যে আমরা মিরো ফ্লোরেস হ্রদে পৌঁছিলাম। তাহা পার হইয়া যখন দেড় মাইল দূরবর্তী পেড্রো মিগুয়েল লকে চলিয়াছি, তখন সেই নিরাট জার্মান ষ্টীমারখানা প্রায় অদৃশ্য হইয়া পড়িয়াছে, দ্বিতীয় লকে বারো হাজার টনের একখানা জাপানী তৈলবাহী জাহাজ দাঁড়াইয়া অপেক্ষা করিতেছে।

পেড্রো মিগুয়েল লক্ হইতে গাটুন হ্রদ পর্যন্ত অংশটুকুর নাম ‘গেইলার্ড কাট’—পানামা-খালের এই অংশে যে ইঞ্জিনিয়ারিং কৌশল প্রদর্শিত হইয়াছে, তাহা গতাই বিশ্বজনক। এই অংশের উচ্চ মালভূমি কাটিয়া গাটুন হ্রদের সমতলে আনিতে জমি ৫৩৪ ফুট কাটিতে হইয়াছে প্রায় তিন চারি মাইল। তাবিতো মাথা ঘুরিয়া যায়।



বারো কলোরাডো দ্বীপ: মনে হয় প্রকৃতিদেবী যখন এই দ্বীপকে নিজের যাবতীয় ধনৈশ্বৰ্য্যে ভূষিত করিয়াছেন।

এক কালে মানুষের ক্ষীণ, দুর্বল হস্ত ভূমিপ্রকৃতির কি অদ্ভুত পরিবর্তন সাধন করিয়াছিল এইখানে!

গেইলার্ড কাট ছাড়াইয়া কিছুদূরে গাটুন হ্রদ, গামবোয়ার কাছে।

এই গাটুন হ্রদ ইঞ্জিনিয়ারিং বিজ্ঞানের আর একটি অদ্ভুত কীর্তি! ইহা প্রাকৃতিক হ্রদ নয়, মানুষের হাতে তৈরী। মানুষের হাতে তৈরী এর চেয়ে বৃহত্তর জলময় স্থান আর পৃথিবীতে নাই। সাগ্রে নদীর মোহানা হইতে বার মাইল দূরে নদীর আড়াআড়ি প্রকাণ্ড বাধ বাঁধিয়া নদীর জলকে এক শত ছাঞ্চিশ বর্গমাইল ব্যাপী স্থানে ছড়াইয়া দেওয়া হইয়াছে, এই জলময় স্থানেই গাটুন হ্রদ। গাটুন হ্রদের তীরভূমির পরিধি প্রায় হাজার মাইল, এই হ্রদের সৃষ্টি করার দরুণ ছাঞ্চিশ মাইল খাল কাটিবার ব্যয় বাঁচিয়া গিয়াছে।

এই বাধের জনশ্রোতের সাহায্যে যে বৈদ্যুতিক শক্তি উৎপন্ন হইতেছে, তাহা পানামা-খালের সর্বত্র ও পানামা অঞ্চলের বিভিন্ন দেশে বিজলী বাতি জ্বলাইতেছে ও কল চালাইতেছে।

কিন্তু ‘গেইলার্ড কাট’-এ ঢুকিয়া এখন আর বুঝিবার উপায় নাই যে, ইহা মানুষের হাতের তৈরী। টপিক্সের ঘন বনানী মানুষের হাতের সকল চিহ্ন লুপ্ত করিয়া দিয়াছে। মানুষ এখানে প্রকৃতির রূপ সম্পূর্ণ বদলাইয়া দিয়াছে, ডিনামাইট ও কলকজ্ঞার সাহায্যে। কিন্তু, বহুকাল পরে যদি এমন মানুষের দল পৃথিবীতে আসে, যাহারা পানামা-খাল কাটিবার কথা কিছুই জানিবে না, বর্তমান সভ্যজাতির পৃথিবীর পৃষ্ঠ হইতে যদি লুপ্ত হইয়া যায়— তবে তাহারা বুঝিতে পারিবে না,

গাটুন হ্রদ মাহুঘের হাতে তৈরী হইলেও শিকার ও ভ্রমণের দিক্ দিয়া ইহা যে-কোন স্বাভাবিক হ্রদের মত, ইহার দৃশ্যও সেইরূপ। ইহার উপকূল অসমান, জঙ্গলময়, হ্রদের মধ্যে বহু দ্বীপ বর্তমান, দ্বীপগুলির অবস্থান ও প্রাকৃতিক দৃশ্য বড় সুন্দর।

এই হ্রদের মধ্যে প্রসিদ্ধ ব্যারো কলোরাডো দ্বীপ অবস্থিত। এক সময়ে সাগ্রে নদীর অববাহিকা অঞ্চলে ইহা ছিল একটি অল্পচ শৈলমালা—বাঁধ বাঁধিবার পরে সাগ্রে নদীর জল বৃদ্ধিপ্রাপ্ত হইয়া ইহাকে মণ্ডলাকারে পরিবেষ্টন করিয়া দ্বীপে পরিণত করিল। দৈর্ঘ্যে দ্বীপটি প্রায় আট মাইল এবং প্রস্থ পাঁচ মাইল, যন জঙ্গলে ভরা, জমি প্রস্তুতময়।

ব্যারো কলোরাডো দ্বীপের বিশেষত্ব এই যে, সাগ্রে নদীর দুই তীর বহুদূর পর্য্যন্ত যখন জলমগ্ন হইয়া গেল, তখন ঐ অঞ্চলের অরণ্য হইতে সমস্ত জন্তুজানোয়ার আসিয়া ব্যারো কলোরাডো শৈলমালার উচ্চভূগণ্ডে আশ্রয় লইল এবং যখন সমগ্র পাহাড়টি দ্বীপে পরিণত হইয়া গেল, তখন তাহারা সেখানেই আটকাইয়া গেল, পলাইয়া অল্প কোথাও যাইবার সামর্থ্য রছিল না।

কিছুকাল পরে কয়েকজন প্রাণিতত্ত্ববিদ পণ্ডিত এখানে আসিয়া দেখিতে পান যে, দ্বীপের জঙ্গলে টেপির, নানা প্রকার বানর, বিবিধ সর্পীস্বপ, হরিণ, জাগুয়ার, বন্তশূকর প্রভৃতি জন্তুতে পরিপূর্ণ। তাঁহাদের রিপোর্ট অনুসারে মার্কিন যুক্ত-রাষ্ট্রের গভর্নমেন্ট এই দ্বীপ বন্তজন্তুর আশ্রয়স্থল বলিয়া ঘোষণা করেন এবং এখানে প্রাণিশিকার আইন দ্বারা বন্ধ করেন।

যে কোন দেশের সম্ভ্রান্ত অধিবাসী গভর্নমেন্টের অনুমতি লইয়া ব্যারো কলোরাডো দ্বীপে আসিয়া বন্ত জীবজন্তু পরিদর্শন ও তাহাদের জীবনযাত্রা প্রণালী পর্য্যবেক্ষণ করিতে পারেন। দক্ষিণ-আমেরিকার জঙ্গলের সমস্ত বন্ত জন্তু এখানে অল্প স্থানের মধ্যে জড় হইয়াছে। ডেভিস ও আমি দ্বীপের সুপারিন্টেণ্ডেন্টের অনুমতি লইয়া পনের দিন এই দ্বীপের নানা স্থানে বেড়াইয়া বিবিধ বন্ত জন্তুর ফটো লইয়াছিলাম। কিন্তু, সে এবার নয়, একবার আমাদের সময় ছিল অত্যন্ত অল্প।

এবার যখন আমরা গাটুন লকে পৌঁছিলাম, তখন সূর্য্য ডুবিবার বিলম্ব নাই।

ক্রিষ্টোবাল তখনও অনেক দূর, অন্ধকার হইবার পূর্বে সেখানে পৌঁছিবার সম্ভাবনা আছে বলিয়া মনে হইল না। সুতরাং আমরা রাত্রির বিশ্রামের জন্ত গাটুন ক্লাবে আশ্রয় লইলাম। মশার ভীষণ উৎপাত বলিয়া ক্লাবঘরের দরজা-জানালা পর্য্যন্ত জাল দিয়া ঢাকা। থাকিবার ব্যবস্থা ভালই রাত্রি সুনিদ্রা হইল।

পরদিন সকালে আমাদের ক্ষুদ্র বোট ডলার লাইনের বিরাট জাহাজ প্রেসিডেন্ট লিন্কলনের পাশাপাশি গাটুন হ্রদের তিনটি লিফ্ট পার হইয়া ক্রিষ্টোবাল অভিমুখে চলিল।

ডেভিস ও আমি পরামর্শ করিলাম যে, জঙ্গলে এখনও যথেষ্ট বেড়ান হয় নাই। সমুখের দিকে কিছুদূর গেলেই ত' খাল ফুরাইয়া যাইবে। অতএব ফরাসীদের পুরাতন কাটা খাল দিয়া গাটুন বাঁধের ওপারে সাগ্রে নদীর তীরস্থ জঙ্গলে যাওয়া যাক। সাগ্রে নদী বাহিয়া কারিব সাগরে পৌঁছিয়া পুনরায় ক্রিষ্টোবাল আসিলেই হইবে।

আমরা রওনা হইলাম এবার তিনজন। একজন ডাচ ভদ্রলোক আমাদের দলে জুটিয়া গেল। এই ভদ্র-লোকের সঙ্গে কয়েক বৎসর পূর্বে আমার মাতার আলাপ হইয়াছিল, সেদিন ক্লাবঘরে বসিয়া যখন আমি ও ডেভিস পরামর্শ আঁটিতেছিলাম, তখন ইহাকে হঠাৎ সে ঘরে প্রবেশ করিতে দেখি। তখন হইতেই আমরা তিনজনে একত্র বেড়াইতেছি। ভদ্রলোক পানামা হইতে অষ্ট্রেলিয়া ও নিউজিল্যান্ড হইয়া হন্যাগে ফিরিবেন।

কলোন মোটরবোট ক্লাব হইতে আমরা খাণ্ড ও পেট্রোল সংগ্রহ করিয়া গাটুন হ্রদের দক্ষিণ তীর ধরিয়া চলিয়া আমরা ফরাসী খালে পৌঁছিলাম।

এই ফরাসী খালের ইতিহাস বড়ই কৌতুকপ্রদ।

স্বয়ং-খাল-খনকারী বিশ্ববিখ্যাত ফরাসী ইঞ্জিনিয়ার ফার্ডিনান্ড ডি লেসেপস ও তাঁহার অধীনস্থ ইঞ্জিনিয়ারেরা এই খাল খনন করিতে আরম্ভ করেন। পানামা-যোজক খাল কাটিবার কল্পনা অনেক দিন হইতে তিনি পোষণ করিতে ছিলেন। কিন্তু, অদৃষ্ট এবার বড় বাঁকিয়া বসিল, কিছুদূর খাল কাটাইবার পরে ম্যালেরিয়া ও বেরিবেরি রোগে অর্ধেক লোক মরিয়া গেল। কত চেষ্টা করিয়াও পানামা অঞ্চলের স্বাস্থ্য বদলানো গেল না। ফরাসী ইঞ্জিনিয়ারেরা খাল কাটিবার ইচ্ছা ত্যাগ করিয়া দেশে ফিরিলেন ও সেই সঙ্গে ফ্রান্সের বহু শেয়ার-ক্রেতার সর্বনাশ সাধিত হইল।

পরদিন জঙ্গলে ডাচ ভদ্রলোকটির অল্পরোধে জংলী লাউ সংগ্রহ করিতে গেলাম। অনেক দিন হইতে তাহার পানামা জঙ্গলের লাউ সংগ্রহ করিবার সখ। সাগ্রে নদীর বিভিন্ন খাল ও শাখানদীর তীরবর্তী ঘন অরণ্যে সারা দুপুর বেড়াইয়া লাউ সংগ্রহ করা গেল।

আমরা ক্রিষ্টোবালে ফিরিয়া আসিবার জন্ত পুনরায় ফরাসীদের কাটাখালের পথ ধরিলাম। ক্রিষ্টোবাল হইতে গাটুন বাঁধের এক মাইল উপর পর্য্যন্ত এই খাল চলিয়াছে। লেসেপস চলিয়া যাওয়ার পর মার্কিন যুক্তরাজ্যের গভর্নমেন্ট এই শতাব্দীর প্রথমে ইহা ক্রয় করেন। আমেরিকান ইঞ্জিনিয়ারেরা পানামা-খাল কাটিবার সময় ফরাসীদের প্রস্তাবিত পথ পরিত্যাগ করিয়া আরও একটু উত্তর দিকে ঘেসিয়া পুনরায় নতুন ভাবে খাল কাটিতে আরম্ভ করেন।

ফরাসীদের কর্তৃত্ব খালের বর্তমান অবস্থা দেখিলে তাহাকে ট্রপিক্যাল নদী বলিয়া ভুল হয়, তার দুই তীর ছাইয়া ঘন জঙ্গল, অযত্নবদ্ধিত নারিকেল গাছ ও মোটা মোটা লতা, সে জঙ্গল এমন ঘন যে এমন একটু ফসী জায়গা নাই, যেখানে আমরা মোটরবোটখানা বাঁধি।

আমেরিকান ইঞ্জিনিয়ারেরা ফরাসীদের কাটাখালের দুই তীরে যত রাজ্যের ভাঙাচোরা মেশিন, এঞ্জিন, বয়লার, স্টীমার, হাতুড়ি, মোটা মোটা শিকল, ড্রেজার, ক্রেন জড় করিয়া রাখিয়াছিল, এখন সেগুলি ঘোর জঙ্গলের গাছপালা, লতাপাতায় চাপিয়া আছে।

ঐ ইংরেজ ভদ্রলোকের করাতেই কারখানার মত।

ভোলা পথ

(ক্যানাডার উত্তর পশ্চিমাঞ্চল)

পৃথিবীতে এমন সব জায়গা আছে, মানুষে সেদিকে বড় যাতায়াত করে না। অথচ সৌন্দর্যের দিক দিয়ে সে সমস্ত জায়গা অতুলনীয়। পরিচিত রেলস্ট্রীমার লাইন থেকে দূরে, জগতের নানা নিভৃত কোণে এরকম কত অপূর্ণ সৌন্দর্যভূমি অবস্থিত। মানুষে তাহার নামও জানে না। এই রকম কয়েকটি জায়গার কথা এখানে লিখবো।

কানাডার উত্তর-পশ্চিম অঞ্চলে একটি অজ্ঞাত স্থান আছে, সেখানে এখনও প্রাগৈতিহাসিক অধুনালিপ্ত জীব-জন্তু বাস করে, এ বিশ্বাস মানুষের অনেকদিনের পুরাতন। চল্লিশ বছর ধরে এ সম্বন্ধে নানা ধরনের গল্প লোকের মুখে মুখে চলে আসছে কিন্তু কেউ কোনোদিন এ জায়গাটা দেখে নি। এডমন্টনের উত্তর অঞ্চল থেকে ভ্রমণকারী ও স্বর্ণ-বেষণকারীর দল ফিরে এসে এ ধরনের জায়গার গল্প করেছে কিন্তু কারোর বর্ণনার সঙ্গে কারোর বর্ণনা মেলে নি এবং যারা এই গল্প করেছে তারা কেউ বলে নি যে তারা নিজেরা চোখে দেখে এসেছে এ দেশ। সব সময়ই তারা পরের মুখে শুনেছে। কিন্তু স্বচক্ষে এই রহস্ত-ময় ভূমি যে দেখে এসেছে, এমন কোনো পশ্চত্ম-সংগ্রাহক বা স্বর্ণাঙ্কুরী লোকের (তা সে রেড ইণ্ডিয়ানই হোক বা ইউরোপীয়ানই হোক) সন্ধান আজও পর্যন্ত পাওয়া যায় নি।



দক্ষিণ নেহানী নদীর শিকারীর আজড়া।

প্রায় ত্রিশ বৎসর আগে একজন ক্রি ইণ্ডিয়ান একজন বৈজ্ঞানিকের কাছে গল্প করেছিল যে তার বাবা অনেক কাল আগে লিয়র্ড নদীর উত্তর পারে বহুদূরে শিকারের সন্ধান গিয়েছিল এবং সেখানে

সে একটা অদ্ভুত ধরনের ইণ্ডিয়ান জাতির দেখা পায়। সেই অসভ্য ইণ্ডিয়ানেরা তাকে বন্দী করে রাখে অনেকদিন। সেই সময় তাদের মুখে সে শুনেছিল যে লিয়র্ড ও টোড্ নদীর সম্মুখস্থ থেকেও অনেকদূরে চারিধারে পাহাড় ও ফার্ম অরণ্যে ঘেরা একটা নিভৃত উপত্যকা আছে, সেখানে খুব বেশী শীতও নয়, খুব বেশী গরমও নয়। এই উপত্যকায় অনেক অদ্ভুত ধরনের জীবজন্তু বাস করে—একখণ্ড হরিণের চামড়ায় তারা এই জানোয়ারের ছবি একে দেয়, ডাইনোসর জাতীয় অধুনালিপ্ত অতিকায় জীবের মত দেখতে ছবিটা।

এই হরিণের চামড়াটুকু বাপের কাছ থেকে ঐ ক্রি ইণ্ডিয়ান পেয়েছিল এবং বৈজ্ঞানিকেরা তাতে ঝাঁক ডাইনোসরের ছবিটাও দেখেছিলেন। যদি ইণ্ডিয়ানরা সত্যি সত্যি ডাইনোসর না দেখে থাকবে তবে তারা কি করে একটা ডাইনোসর ঝাঁকতে পারে? তারা কোনো বিজ্ঞানের বই পড়ে নি কিম্বা ডাইনোসরের পুনর্গঠিত কঙ্কাল কোনো মিউজিয়ামে দেখে নি। আর যদি কল্পনা হয়, বিজ্ঞানের দিক দিয়ে এত নিখুঁত ছবি কি কল্পনার সাহায্যে ঝাঁক যায়?

এ রহস্তের এখনও পর্যন্ত কোনো সীমাংসা হয় নি। এই ইণ্ডিয়ান জাতির কোনো লোক কখনও সভ্য মানুষের দেখা পায় নি, হড্‌সান উপসাগরের ধারে ইউরোপীয়গণের যে কুঠী আছে সেখান থেকেও হাজার মাইল দূরে

দুর্গম অরণ্যাবৃত পর্বতময় দেশে এদের বাস। সুতরাং তারা যখন ডাইনোসর্ নিখুঁত ভাবে এঁকেছে তখন এ সিদ্ধান্তে উপস্থিত হওয়া নিতান্ত অস্বাভাবিক নয়, যে তারা ডাইনোসর্ নিশ্চয়ই দেখে থাকবে।

কানাডার এই অঞ্চল লোক-বসতিশূন্য ও অরণ্যাকীর্ণ, তাছাড়া ভয়ানক শীতের দেশ। দু'দশজন মরীয়া প্রকৃতির ইউরোপীয় বা বর্ণশঙ্কর ইণ্ডিয়ান এদেশের এখানে-ওখানে বনে-জঙ্গলে কাঠের ঘর বেঁধে বাস করে ও পশুচর্মের জন্তে ফাঁদ পেতে লোমশ জানোয়ার ধরে, এই তাদের উপজীবিকা। এই বিশাল দেশের কোথায় কি আছে না আছে তা কেউ জানে না। অধিকাংশ স্থান এগনও অনাবিষ্কৃত। তবে বেশীদিন বোধ হয় অনাবিষ্কৃত থাকবে না কারণ



ফোর্ট স্টেশন।

এঁকে একবার যেতে হয়েছিল; তখন পিস্ নদীতে যাওয়া বড় কঠিন ছিল। ধোড়ার পিঠে অনেকদূর গিয়ে তারপর আধাবাক্সা নদীতে ষ্ট্রামার পাওয়া যেত, ষ্ট্রামারে স্নেভ হ্রদ পার হয়ে আবার ধোড়ার পিঠে কাটাতে হোত এক সপ্তাহ, তবে পৌছানো যেতো পিস্ নদীতে। এখন এই রাস্তা সহজ হয়ে গিয়েছে, এডমন্টন থেকে এখন দুদিনে ফোর্ট সিম্সনে পৌছানো যায়—অবশ্য এরোপ্লেনে।

এই ফোর্ট সিম্সনে মিঃ গড্‌সেল কিছুদিন ছিলেন, ব্যবসার খাতিরে এবং হড্‌সন বে কোম্পানীর কুঠী-পরিদর্শনের জন্তে। এখানেও তিনি প্রাগৈতিহাসিক জানোয়ারের গল্প শুনে এসেছিলেন। ১৯২০ সালে তিনি যখন আবার ওখানে যান তখন শুনে আসেন দক্ষিণ নেহানী নদীর ধারে এই জায়গাটা অবস্থিত, ফোর্ট লিয়ার্ভেরও বহু উত্তরে। তখন থেকেই তাঁর জায়গাটা দেখবার আগ্রহ হোল, কিন্তু স্থান এত দুর্গম যে যাওয়ার কল্পনা করা যায় না।

তারপর ১৯২৭ সালে প্রথম এরোপ্লেন নামলো স্নেভ হ্রদের জলে, হড্‌সন বে কোম্পানীর কুঠী ফোর্ট রেজিলিউশনে। এরা আশপাশের পর্বত-জঙ্গল দুর্গম অরণ্যভূমিতে এসেছে সোনার খনি খুঁজতে, নর্দার্ন এরিয়েল মিনারাল্‌স্ এক্সপ্লোরেশন্‌ কোম্পানীর Northern Ariel Minerals Exploration Companyর পক্ষ থেকে। চার্লস ম্যাকলাউড্‌ এদের প্রধান পাইলট—মিঃ ম্যাকলাউডের

অল্প দুই ভাই প্রায় ত্রিশ বছর আগে এই অঞ্চলে সোনার সন্ধানে এসে ইণ্ডিয়ানদের হাতে প্রাণ হারায়, অনেক দিন পরে তাদের কঙ্কাল পাওয়া যায় নেহানী নদীর পশ্চিম পারে একটা বনের মধ্যে। সে পুরোনো কথা যাক। ১৯২৭ সালের এই এরোপ্লেন-বিহারীদের দলে মিঃ গড্‌সেলও ছিলেন, এবং তাঁরা সামনের গ্রীষ্মকালে কাজ আরম্ভ করবেন ভেবে হ্রদের তীরে তাঁবু ফেলেন, এরোপ্লেন্ ফিরে চলে যায় এবং কথা থাকে যে শীতের প্রারম্ভে আবার এরোপ্লেন্

এরোপ্লেনে এখন অনেকে বহুদূর উদীচ্য বৃত্তের arctic zone-এর সীমা পর্য্যন্ত উড়ে যাচ্ছে শুধু ব্যবসার নতুন পথ খুঁজবার জন্তে।

মিঃ গড্‌সেল এই ধরণের একজন শিকারী। তিনি তেইস বছর এই তুবারময় অরণ্যাবৃত দেশে কাটিয়েছেন, চামড়ার ও পশুলোমের ব্যবসার জন্তে। তিনি বলেন যে ১৯১২ সালে পিস্ নদীর উত্তর অঞ্চলে



পোর্ট ভিক্টোরিয়া : বড় রাস্তা।

ফিরে এসে তাঁদের নিয়ে যাবে। কিন্তু সেবার শীতের প্রারম্ভে এরোপ্লেন্ ফিরলো না, তখন তাঁরা ব্যস্ত হয়ে নিজেরাই ডাক্কায় চড়ে ফোর্ট সিমসনের দিকে রওনা হলেন। তাঁরা পথ ভুলে অল্প একটা অজানা নদীতে এসে পড়লেন এবং খরস্রোত নদীতে তাঁদের ডাক্কা উশ্টে গিয়ে পাহাড়ের ধাক্কায় চূর্ণ হয়ে গেল। একদল বহু ইঞ্জিনিয়ারের সঙ্গে সেখানে দেখা। তারা শাস্ত প্রকৃতির লোক, এঁদের বহু করে একটা জায়গায় নিয়ে গেল, সেখানটা চারিধারে পাহাড় দিয়ে ঘেরা এবং সেখানে এমন সব গাছপালা, যা কেবল উষ্ণ-মণ্ডলেই দেখা যায়। তখন সকলেরই মনে হোল যে এই সেই অজানা রহস্যময় উপত্যকা যার কথা তাঁরা বহুকাল ধরে শুনে আসছেন। কিন্তু কোথায়ই বা অতিকায় জানোয়ার, আর কোথায়ই বা সোনার খনি। জায়গাটায় চার পাঁচটা গন্ধকজলের প্রস্রবণ আছে এবং সমুদ্র-পাশে : মাছি। দক্ষিণ দিক দিয়ে একটা ছোটনদী বার হয়ে নেহানী নদীর সঙ্গে বোধহয় মিলেছে। এতকাল ধরে যা শুনে আসছেন, আষাঢ়ে গল্প।



ভূস্বর্গ সেচিলিস্

ব্রিটিশ ঈষ্ট আফ্রিকা থেকে হাজার মাইলের মধ্যে ভারত মহাসাগরে সেচিলিস্ দ্বীপপুঞ্জ অবস্থিত। সৌন্দর্য্যে এই দ্বীপপুঞ্জ ভারত-সাগরীয় দ্বীপগুলির মধ্যে সর্বশ্রেষ্ঠ, এ ধরণের কথা পর্যটকের মুখে শোনা যায়। সেচিলিস্ দ্বীপ পূর্বে ফরাসীদের অধিকারে ছিল, এখানকার অধিবাসী অধিকাংশই কৃষ্ণকায় নিগ্রো, কিছু ফরাসী, কিছু ক্রিয়োল ; তারা সবাই ফরাসী ভাষায় কথা বলে। অনেক কাল আগে একটি ফরাসী বোম্বের দল দেশের আইনের শাস্তির ভয়ে পালিয়ে এখানে বাস করেছিল, তাদের ও কৃষ্ণকায় নিগ্রোর সংমিশ্রণে এক ধরণের বর্ণসঙ্কর জাতির উৎপত্তি হয়েছে, তাদের ভাষাও বর্ণসঙ্কর ফরাসী! এ ছাড়া অন্য কোনো জাতি সেচিলিস্ দ্বীপে বাস করে না। তবে আন্দাজ ত্রিশ চল্লিশ জন ইংরেজ মাছের ব্যবসা উপলক্ষে এখানে এসে বছরে খাটনশ মাস কাটায়।

বিখ্যাত পর্যটক ও সাংবাদিক ডেনিস্ পামার সেচিলিস্ সম্বন্ধে যা লিখেছেন তার কিছু এখানে উদ্ধৃত করা গেল।

“মোম্বাসা বন্দরে একদিন একটা মদের দোকানে বসে আছি, সন্ধ্যার সময়, হাতে কাঁজকর্ম নেই—সেখানে একজন লোক সেচিলিস্ দ্বীপের রাজধানী মাহির সম্বন্ধে গল্প তুললে। বললে ও রকম সুন্দর যায়গা পৃথিবীর কোথাও নেই—কোথায় লাগে হাওয়াই আর টাহিটি।

বক্তার দিকে চেয়ে দেখলাম, পরণে তার জীর্ণ পরিচ্ছদ, একমুখ দাড়িগোঁফ, কিন্তু সেচিলিস্ দ্বীপের সম্বন্ধে বলতে বলতে লোকটার মুখের চেহারা যেন বদলে গেল, চোখ দ্বীপ, রাজধানীর নাম পোর্ট ভিক্টোরিয়া, দেড়মাসে সেখানে একবার একখানা জাহাজ যায়। ম্যাপে সেচিলিস্ দ্বীপ দেখে কিছু বুঝবার যো নেই—সেচিলিস্ একটা নাম মাত্র, ভারত মহাসাগরের নীল রংএর মাঝখানে, তলায় একটু লালদাগ দেওয়া, কারণ বর্তমানে ওটা ইংলণ্ডের অধিকার-ভুক্ত।

কে জানতো সেচিলিস্ ও পোর্ট ভিক্টোরিয়া দেখবার আগে যে ঐ লাল কসিটানা দেশ! ফুটকিটুকু পৃথিবীর মধ্যে একটি অতি অপূর্ণ সৌন্দর্য্যভূমি, স্বপ্নের রাজ্য, পরীর দেশ! ভারত-সমুদ্রের নীলজলে ডুবে আছে গোটাকতক মগন্য ছোট ছোট দ্বীপ, নিকটতম বন্দর থেকেও হাজার মাইল দূর, অখ্যাত, অবজ্ঞাত, কেউ কোনদিন নাম শোনে নি—অখচ দেখবার পর মনে হলো স্বর্গ কি আর পোর্ট ভিক্টোরিয়ার চেয়েও সুন্দর? এর চেয়ে সুন্দর কোনো জায়গা হতে পারে?

সত্যই তাই। আমেরিকান টুরিষ্টরা যাচ্ছে না কোথায়, কিন্তু তারা কখনো নাম শুনেছে মাহির? বড়



সেচিলিস্ : ক্রিয়োল কিশোরী।

উৎসাহে ও আনন্দে উজ্জ্বল হয়ে উঠল। শুধু যে যায়গাটা দেখতে ভাল তা নয়, সেখানকার লোকের কোনো দুঃখকষ্ট নেই, জিনিষপত্র সস্তা, এক পেনিতে এক ডজন ভাল মাছ পাওয়া যায়, খাও দাও সুখে থাকো, কোনো ধরাবাধা প্রণালী নেই জীবনযাত্রার, সেখানকার লোকে এখনও অনেকে মোটরগাড়ী দেখেনি, রেলগাড়ী দেখেনি।

এর আগে আমি কখনো সেচিলিসের নাম শুনিনি—ঠিক করলাম অবিলম্বে একবার যেতে হবে সেখানে। খোঁজ নিয়ে জানা গেল মাহি একটা

জাহাজ যাবার রাস্তা থেকে এই দ্বীপপুঞ্জ অনেক দূরে, মোঘাসা থেকে প্রায় হাজার বারশো মাইল হবে। বিষুবরেখার চার ডিগ্রী দক্ষিণে সেচিলিস্ অবস্থিত, সবসুদ্ধ প্রায় নব্বইটি দ্বীপ, ছোটতে বড়োতে। এর মধ্যে মাহি সব চেয়ে বড়, মাহির লোকসংখ্যাও বেশী। মাহি সতেরো মাইল দীর্ঘ, চওড়াও প্রায় সাত মাইল। লোকসংখ্যা আন্দাজ ত্রিশ হাজার।

মোঘাসা থেকে রওয়ানা হওয়ার পাঁচদিনের দিন ভারত-সমুদ্রের অপার নীলজলরাশির দূর কোলে একটু সবুজাত কালো বিন্দু ফুটে উঠলো—ওই হোল মাহি। যত জাহাজ কাছে এল, ডেকে দাঁড়িয়ে দেখলাম দ্বীপের সর্বত্রই পাহাড় পর্তত মাথা খাড়া করে দাঁড়িয়ে, তালীবনরাজী, নীল বেলা স্পষ্টতর হয়ে উঠলো, ক্রমে দেখা গেল পোর্ট ভিক্টোরিয়ায় সাদা সাদা ঘরবাড়ী, রাস্তা, দোকান, হোটেল।

যে মুহূর্তে জাহাজ থেকে মোটর-বোটে উঠে চারি ধারে চাইলাম, তীরের ধূসর পর্ততশিখরের দিকে চাইলাম, চারিপাশে অকূল সুনীল সমুদ্রের দিকে চাইলাম—সে মুহূর্তেই বুঝলাম মনে মনে আমি এই দেশেরই করনা এতদিন করে এসেছি, আমার স্বপ্ন এতদিনে বাস্তবে পরিণত হয়েছে!

লোকেরাও কি তেমনি সরল! যে লোকটা মোটর-বোট চালাচ্ছিল, তার চেহারাটা ফ্রান্জ্ হালস্‌এর লাফিং ক্যাভালিয়ার, Laughing Cavalier-এর মত—মোটর চালাচ্ছে কি গিনেমা-ষ্টুডিওতে খতিনয় করছে তা বলা শক্ত। কাষ্টম্‌স্‌এর কর্মচারীরা ঘিরে দাঁড়ালো আমি বললাম—একটু দাঁড়ান, ব্যাগের চাবী খুলে দি।

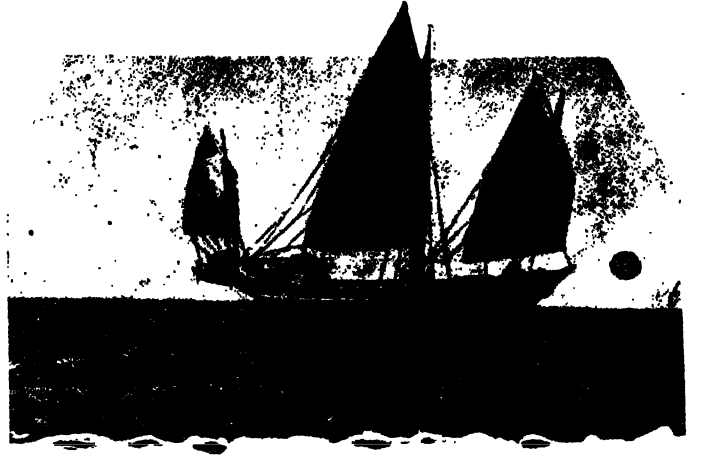

চীনা জাহ।

তারা বললে—থাক থাক, আর কষ্ট করবেন না। আপনার কাছে কিছু নেই তো? আমি বললাম—না কিছু নেই।

ক্রিয়োল কর্মচারীরা হেসে বললে—তবে চলে যান। কেন অত হাজারটা কর্তে যাবেন? মনে মনে দৃঢ় বিশ্বাস হোল পৃথিবীতে যদি কোথাও স্বর্গ থাকে তবে সে এই পোর্ট ভিক্টোরিয়াতে, যেখানে আইনের কড়াকড়ি নেই, নিয়মের বাধাবাধি নেই, যেখানে সবারই মুখে হাসি, সবাই ভদ্র, সবাই সরল।

তারপর একজন এসে আমাকে ওখানকার হোটেল নিয়ে যেতে চাইলে। দুধারে কালো কালো পাহাড় যেন দৈত্যপুত্রীর প্রাচীরের মত দেখাচ্ছিল অন্ধকারে। আমরা সহরের বড় সদর রাস্তা ধরলাম। একটা ছোট রুট-টাওয়ার, একজন পুলিশম্যান দাঁড়িয়ে আছে, রাস্তার ধারে বড় বড় গাছের সারি।

হোটেল ছোট একটা সাদা বাড়ী, দোতালায় চারিধারে বারান্দা আছে। হোটেলের কর্তা তখন সেখানে ছিল না, আমরা বারান্দাতে তার জন্ত অপেক্ষা করতে লাগলাম। সহরের রাস্তায় খুব বেশী লোক চলাচল করছিল না—একদল নিগ্রো হাসুতে হাসুতে চলে গেল, দুটি স্ত্রী ক্রিয়োল মেয়ে ফুল বিক্রী করছে, কয়েকজন ফরাসী খালাসী জেটীর দিকে চলেছে। সবাই হাসছে, সবারই মনে ফুর্স্টি, যেন কি একটা উৎসবের দিন সবারই। একটু পরে হোটেলের কর্তা এল, সে-ও ক্রিয়োল, তবে ফরাসী বলতে পারে ভাল। সগর্বে আমায় জানালে সে একবার ইউরোপ ধরে এসেছে—প্যারিসে কিছুদিন ছিল, বিলেতেও গিয়েছে। এজন্ত দেখলাম তার গর্কের অন্ত নেই। এ দ্বীপের অধিকাংশ লোকেই বড় একটা কোথাও যায় নি, যে এত দেশ দেখে বেড়িয়েছে, গর্ক তার কেনই বা না হবে!

ডিনারের টেবিলে সে সেচিলিস্ সঙ্ক্ষে অনেক গল্প করলে। এখানকার একটা দ্বীপে জগদ্বিখ্যাত জোড়া নারিকেল ফলে, এক একটা নারিকেল সাধারণ ফুটবলের চেয়ে তিনগুণ বড়। পৃথিবীর আর কোথাও এ নারিকেল দেখা যায় না। লা ডিগ্ দ্বীপের বড় কচ্ছপ কি আমি দেখেছি? দেখিনি? দেখবার জিনিষ, আমি যেন সে কচ্ছপ না দেখে এ-দ্বীপ না ছাড়ি। মাছি? মাছির মত এত সুন্দর জায়গা পৃথিবীর কোথায় আছে? এ জায়গা ছেড়ে সে কোথাও যেতে রাজী নয়।

আমার দিনগুলো কাটতে লাগল স্বপ্নের মত। জ্যোৎস্না উঠে, বন্দরের নীলজলে নারিকেলবনের ছায়া পড়ে। সমুদ্রের ধারে শিলাখণ্ডের ওপর বসে কর্কশ নিগ্রোকণ্ঠের গান শুনি, ক্রিয়োল মেয়েরা সাঁতার দেয়—দিন কতক থাকবার পরে মনে হোল আমি এই দ্বীপের একজন হয়ে গিয়েছি, কোথায় যাব এমন সত্যিকার ভ্রমণ ছেড়ে! যে জনকয়েক ইংরেজের সাথে আমার আলাপ হয়েছে তারাও ঐকথা বলে। তারা ব্যবসা উপলক্ষে অনেকদিন এসেছে এখানে, কিন্তু এমন জালে জড়িয়ে পড়েছে' আর কোথাও যেতে রাজী নয়, এ দ্বীপ ছেড়ে। সেচিলিসের সৌন্দর্য্য তাদের বন্দী করেছে।



বন্দী হওয়ায় সেলস্

তার মধ্যে একজন লোক দু'বছর আগে এখানে এসেছিল একমাসের ছুটি নিয়ে মাছ ধরতে। দক্ষিণ আফ্রিকায় তার স্ত্রী ও ছেলে মেয়ে আছে। এখানে এসে সে আর ফিরে যায় নি। তার স্ত্রী তার অপেক্ষায় এখনও আছে। সে যাই-যাই করছে আজ ছ' বছর ধরে, কিন্তু যেতে পারে না।

পোর্ট ভিক্টোরিয়াতে পশ্চিম শিলিংএ সপ্তাহ চলে যায়—দু পাউণ্ড যার সপ্তাহে আয়, সে রাজার মত থাকতে পারে।

সেচিলিস্ দ্বীপের উপকূলে অজস্র নারিকেল-বন, এক একটা গাছ দুশো ফুটেরও বেশী উঁচু। আর কি অদ্ভুত স্বর্যাস্ত! স্বর্যাস্তের রঙে আর জ্যোৎস্নাতারা রাত্রে এই নারিকেল-বনের সারি অবাস্তব বলে মনে হয়, যেন অল্প কোনো জগতে এসে পড়েছি মনে হয়; কতদিন জ্যোৎস্নাস্ত্র সৈকতে একা বসে কাটিয়েছি—একদিকে নারিকেল বৃক্ষশ্রেণীর পত্র-মন্ডর, সামনে অন্তহীন ভারত-সমুদ্রের তরঙ্গসঙ্গীত!

তারপর একদিন ঈমারে চেপে মাছি থেকে চলে এলাম। কয়েকবছর হয়ে গিয়েছে। পোর্ট ভিক্টোরিয়া বোধহয় স্বপ্ন। সত্যই কি আমি সেখানে ছিলাম?"

মাগু' ইএর সেলুং জাতি

বঙ্গোপসাগরের দক্ষিণ-পূর্ব কোণে, বঙ্গদেশ ও শ্রীলঙ্কায় উপকূল হ্রদে কিছুদূরে মাগু'ই দ্বীপপুঞ্জ। এখানে ছোট বড় অনেক দ্বীপ আছে আর মাঝে মাঝে নিস্তরঙ্গ সমুদ্র, সমুদ্রের মত নিথর। এই সব দ্বীপে সেলুং জাতির বাস। সেলুংরা শান্তিপ্ৰিয় জাতি, আগে ব্রহ্ম ও শ্রীলঙ্কায় এরা কৃষি ও পশু-পালন করতো, কিন্তু অনবরত বুদ্ধবিবাদে তারা দেশ ছাড়তে বাধ্য হোল। এখন এখানে নৌকাতে বাস করে ও মাছ ধরে—এই তাদের উপজীবিকা।

কিন্তু এখানে তারা নিরাপদ নয়। দুর্ভিক্ষ মালয় বোম্বেটেরা অনেক সময় অতর্কিতে তাদের আক্রমণ করে ছেলেমেয়েদের ধরে বেঁধে নিয়ে গিয়ে ক্রীতদাসরূপে বিক্রী করে, বধাসর্বস্ব লুটপাট করে নিয়ে যায়। সুতরাং সেলুংদের দোষ দেওয়া যায় না, দূরে পালতোলা অপরিচিত জাহাজ দেখামাত্র নিজেদের জিনিসপত্র ও নৌকাসমেত চোপ পালটাতে না পালটাতে সেখান থেকে অদৃশ্য হয়ে যায়। সেলুং জাতির লোককে দেখা একত্র খুব সহজসাধ্য নয়।

এদের নৌকাকে কারাং বলে—একটা মোটা কাঠের গুঁড়িতে খোল করে এরা নৌকা বানায়। ওপরে মাছের কিংবা মাছের ছই থাকে, মছিরের পাল ওড়ায়। নৌকার মাঝখানে পাথর ও কাঁদার উত্থল, দশ বা দশান্না নৌকার দশ বারোটা পরিবারের রান্না একত্র এক উত্থনে হয়। এই আদিম রীতিতে তৈরী নৌকায় তারা সচ্ছন্দে ও নির্ভয়ে এক দ্বীপ থেকে অল্পদূরে গুরে বেড়ায়, বড় বড় তুফান কিছুই গ্রাহ্য করে না। এক একটা দলে দশ বা দশটা নৌকা থাকে, আধার ত্রিশ চল্লিশখানাও একত্র দেখা যায়।

মাছধরা তাদের এক মাত্র উপজীবিকা। তাদের পুঞ্জির মধ্যে মাছ ধরার জাল, বর্শা, দড়িদড়া, সামুদ্রিক কচ্ছপ ধরার সরঞ্জাম।

কচ্ছপের মাংস খুব ভালবাসে। চীনা সওদাগরী জাহাজ থেকে মাছ ও কচ্ছপের বদলে চাল নেয়। ভাত ও মাছ এদের প্রধান খাদ্য। সেলুংরা সাঁতারে ভারী ওস্তাদ। জলে এরা বড় বড় সামুদ্রিক হিংস্র মাছ কি হাঙ্গর কি অক্টোপাস্—সকলকে এড়িয়ে চলবার কৌশল জানে।

মাগু'ই দ্বীপপুঞ্জ প্রায় দুশো দ্বীপের সমষ্টি। এদের প্রাকৃতিক সৌন্দর্য বর্ণনা করা প্রায় অসম্ভব। নীল নিস্তরঙ্গ সমুদ্রের মধ্যে মধ্যে এখানে ওখানে ছোট বড় দ্বীপ, গভীর অরণ্যে ভরা, অধিকাংশ দ্বীপই জনমানব হীন, শুধু গনো শুমোর, হরিণ, ও কালো বাঁদর বনের মধ্যে থাকে আর থাকে সমুদ্রের তীরে বড় বড় কচ্ছপ। মানুষ কখনো দেখেনি বলেই হোক বা যে জন্তুই হোক এই সব বাঁদরের দল মানুষকে আদৌ ভয় করে না। বনে বনে নানা বিচিত্র বর্ণের পাখী দেখতে পাওয়া যায়।

কোনো কোনো দ্বীপের উপকূল ম্যানগ্রোভের বনে ভর্তি। ছোট ছোট বোলা-জলের খাল দ্বীপের মধ্যে চলে গিয়েছে—খাল বেয়ে নৌকা করে দ্বীপের মধ্যে ঢোকা যায়, কিন্তু ডাঙ্গায় নামা বিপজ্জনক, কুমীর ও বিবাস্ত সাপ সর্বত্র। সেলুংএরা জাতি হিসাবে বৈশিষ্ট্য আর বৈশিষ্ট্য রাখতে পারবে না। সভ্যতার সংস্পর্শে এসে তারা বদলে যাচ্ছে। অনেকে আফিং খেতে অভ্যাস করেছে, আফিং কিনতে হলে টাকা চাই—মাছের বদলে চীনা ব্যবসাদারেরা আফিং দেয় না। তাই আজকাল অনেকে পিনাং ও সিঙ্গাপুরে কুলীগিরি ও মাঝিগিরি করে পয়সা রোজগার করে।

সমুদ্রতলের জগৎ

উইলিয়ম বিবের নাম বৈজ্ঞানিক মহলে সুপরিচিত। সমুদ্রের গভীরতম তলদেশের জীবকুল সম্বন্ধে ইঁহার গবেষণা জগদ্বিখ্যাত। প্রিন্স্ অফ্ মোনাকো ছাড়া এ সম্বন্ধে এত অনুসন্ধানও বোধ হয় বেশী লোকে করেন নাই।

১৯২৮ সালে মিঃ বিব্ ব্রিটিশ গবর্নমেন্টের নিকটে বার্মুডা দ্বীপশৃঙ্খের অন্তর্গত ননস্যাচ্ নামক একটি ক্ষুদ্র দ্বীপ সামুদ্রিক জীবতত্ত্ব সম্বন্ধে গবেষণা করিবার জন্ত চাহিয়া লন এবং ১৯২৯ সালে তথায় একটি গবেষণাগার স্থাপন করেন। এই দ্বীপটিকে কেন্দ্র করিয়া চতুর্দিকের সমুদ্রে ভ্রমণ করিবার জন্ত একটি ছোট জাহাজও ক্রয় করা হয়। নিউইয়র্ক জীব-

বিজ্ঞা-সমিতি এ বিষয়ে যথেষ্ট অর্থ সাহায্য করিয়াছিলেন। মিঃ বিবের অধীনে এই সমিতির ডিপার্টমেন্ট অব্ ট্রপিক্যাল রিসার্চ Department of Tropical Research এই-খানেই স্থাপিত হয়।

মিঃ বিবের নিজের ভাষাতেই তাঁর গত তিন বৎসরের অভিজ্ঞতার ফল এইখানে ব্যক্ত করি।

“সমুদ্রের গভীরতম তলদেশের প্রাণীকুল সম্বন্ধে আমরা কতটুকু জানতে পেরেছি, যদি আমাদের কেউ এ কথা জিজ্ঞাসা করেন, তবে তাঁকে বলব যে, জ্ঞাতব্য বিষয়ের অতি ক্ষুদ্র ভগ্নাংশও আমরা জানতে পারি নি।

ধরুন, এই নিউইয়র্ক সহরের দু’ মাইল উপর দিয়ে অল্প কোন গ্রহের একটা এরোপ্লেন উড়ে যাচ্ছে এবং সেখান থেকে এরোপ্লেনের আরোহীরা একটা ছোট জাল নামিয়ে সহরের রাস্তাঘাটের আশপাশ থেকে একরাশ জঞ্জাল সংগ্রহ ক’রে উপরে তুললে। এখন যদি সেই সংগৃহীত ছেঁড়া কাগজ, কাপড়ের টুকরো, ভাঙা কাঁচ, ভাঙা টিন কি বিস্কটের বাক্স থেকে তারা এই সহরের অধিবাসীদের



শিকারোক্ত ড্রাগন মাছ।

আচার-ব্যবহার জীবন-যাত্রা-প্রণালী সম্বন্ধে জ্ঞান সংগ্রহ করতে প্রবৃত্ত হয়, তবে প্রকৃত পক্ষে তারা নিউইয়র্ক সহর ও তার অধিবাসীদের কথা কতটুকু জানতে পারবে ?

আমাদের দশাও এই রকম। এ বিষয়ে অনুসন্ধান শুরু হয়েছিল ষাট বৎসর পূর্বে, চ্যালেঞ্জার নামক জাহাজ যখন আটলান্টিক ও প্রশান্ত মহাসমুদ্রের তলদেশস্থ প্রাণীকুলের সম্বন্ধে সর্বপ্রথম বৈজ্ঞানিকদের দৃষ্টি আকর্ষণ করে। কিন্তু এই ষাট বৎসরে অনুসন্ধান-রীতির বিশেষ কোন পরিবর্তন হয় নি—জালের আকার ও জাল টেনে জাহাজে তুলবার গতিবেগ একই রকম আছে। এ জন্ত গভীর তলদেশের অনেক শ্রেণীর প্রাণীকে জীবন্ত অবস্থায় উপরে নিয়ে আসার সুবিধা হয় নি—তুলতে তুলতে তারা মারা যায়। তা ছাড়া জালের আকৃতির পরিবর্তন না হ’লে দ্রুত সম্ভরণশীল অনেক প্রাণীকে জালে আটকানো সম্ভবপর হয় না।

আরও একটা কথা আমার মনে হয়েছিল এই যে, সারা ছুনিয়ার সমুদ্র ঘুরে বেড়ানোর অপেক্ষা একটা জায়গা নির্দিষ্ট করে নিয়ে কাজ আরম্ভ করলে অহুসঙ্কান প্রণালীবদ্ধ ভাবে অগ্রসর হ'তে পারে। নন্স্যাচ্ দ্বীপে গবেষণাগার



ড্রাগন মাছের হাঁ।

স্থান উত্তরে ও দক্ষিণে সীমাবদ্ধ, ভুল হবার কোন উপায় নেই। গত তিন বৎসরের মধ্যে আমার জাহাজ এই জায়গায় দুশো একাত্তর বার বেড়িয়ে জাল ফেলেছে এবং তার ফলে অনেক অদৃষ্টপূর্ব সামুদ্রিক প্রাণী আবিষ্কৃত হয়েছে।

নন্স্যাচ্ দ্বীপের দৈনন্দিন কার্য-প্রণালী আমাদের এই রকম।

ভোর সাড়ে ছ'টার সময় আমাদের জাহাজ ষ্টীম তৈরী ক'রে এসে হাজির হয়। দূরবীক্ষণ দিয়ে বাইরের সমুদ্রের অবস্থা পর্যবেক্ষণ ক'রে দেখি। বায়ুর গতি, চেউয়ের বেগ এবং বায়ুমান খন্ডের অবস্থা যদি অল্পকূল হয়, তবেই আমরা জাহাজ ছাড়ি। কারণ সমুদ্রে ঝড় হবার আশঙ্কা থাকলে বা সমুদ্র তরঙ্গসঙ্কুল হ'লে জাল ছিঁড়ে যেতে পারে, এ জন্ত সে অবস্থায় দিনের কাজ বন্ধ রাখা হয়।

দিন ভাল থাকলে আমার দু'জন সহকারী জাহাজে ওঠেন এবং জাহাজ পাঁচ মাইল দূরে বহিস্মুদ্রে চলে যায়। তারপর দুশো পাউণ্ড ওজনের ভার ঝুলিয়ে দু'মাইল লম্বা তারের সঙ্গে ছ'খানা রেশমের সূতায় বোনা বড় জাল সমুদ্রে ফেলে ধীরে ধীরে টানা হ'তে থাকে। চার পাঁচ ঘণ্টা জাল-টানার কাজ চলে।

আমরা জাহাজ থেকে ছোট মোটর-বোটে নামি এবং প্রজাপতির আকারের জাল দিয়ে বিচিত্র বর্ণের উড়ন্ত মাছ শিকার করি, কখনও নতুন ধরণের সামুদ্রিক পাখী কি বড় হাঙ্গরকে গুলি করে মারি। চার পাঁচ ঘণ্টা এই ভাবে



বচ্ছ মাছের ঝাঁড়।

কেটে যায়, তারপর আমরা জাল টেনে জাহাজের উপর তুলে আমরা ডাক্তার ফিরে আসি। এইখানে গতির প্রয়োজন আছে, কারণ এমন সব প্রাণী আছে, তারা জলের উপরে বেশীক্ষণ বাঁচে না, যদি না কৃত্রিম উপায়ে তাদের বাঁচানোর

চেষ্টা করা যায়। যেমন, সমুদ্রের গভীরতম তলদেশের জল খুব ঠাণ্ডা—ওই ধরণের ঠাণ্ডা জল ভিন্ন বাঁচতেই পারে না এমন অনেক প্রাণী আছে। ননস্যাচ দ্বীপের গবেষণাগারে তাদের জন্তু বরফ ও নাইটেট দিয়ে ঠাণ্ডা জল তৈরি করা আছে—সেখানে নিয়ে যাবার সঙ্গে সঙ্গে ওই সব প্রাণীকে তাতে ডোবানো হয়। এই সমস্ত জলের পাত্র যাতে সামুদ্রিক প্রাণীদের কার্যকলাপ পরীক্ষণ করার সুবিধা হয়, এ ভাবে নির্মিত। তারপর আমরা অল্পবীক্ষণ নিয়ে ব'সে যাই বহু বিচিত্র গঠন ও আকৃতিবিশিষ্ট সামুদ্রিক প্রাণীদের অবয়ব, ইন্দ্রিয় এবং পরস্পরের সম্বন্ধ অন্বেষণ করতে।

মাইলখানেক গভীর সমুদ্রতলের অবস্থা এত অদ্ভুত যে, অল্প কথায় তার বর্ণনা দেওয়া সম্ভব হয় না। প্রথমতঃ সে সব স্থানে এত অন্ধকার যে, পৃথিবীর উপরের মসীকৃষ্ণ খোর অন্ধকারময় রাত্রিও তার তুলনায় আলোকোচ্ছল। আর এত নিস্তন্ধ, শব্দহীন সে জায়গা যে, পৃথিবীপৃষ্ঠের অধিবাসীদের সে বিরাট শব্দহীনতার কোন ধারণাই নেই। এক মাইল



গভীর তলদেশেই অনেক সময় জলের চাপ প্রতি বর্গ ইঞ্চিতে এক টন—এবং শৈত্য মিষ্ট জল ও লোণাজল জন্মে বরফ হ'য়ে যাওয়ার মাঝামাঝি। সমুদ্রের তলার-এই অন্ধকারময় শীতের রাত্রির অবসান নেই, সৃষ্টির প্রারম্ভ থেকে সেখানে চির-রাত্রির অন্ধকার কখনও দূর হয় না।

এখন ভাবুন, এই অদ্ভুত দেশের প্রাণীকুলও কত অদ্ভুত। এই তয়ানক পারিপার্শ্বিক অবস্থার সঙ্গে যুক্ত ক'রে তাদের বেঁচে থাকতে হয়—যুগ যুগ ধ'রে এই অবস্থার সঙ্গে যুগে তাদের শরীর সেই ভাবে গড়ে উঠেছে, যাতে এই ধারণা-ভীত শৈত্য ও বিরাট জলের চাপ সহ করতে পারে, যাতে এই নীরক্স অন্ধকারের মধ্যেও তারা নিজেদের আহাৰ গুঁজে নিয়ে প্রাণ ধারণ করতে পারে। কারণ জীবন মানেই আহাৰ এবং এ সব স্থানে আহাৰ মানেই অল্প প্রাণীর প্রাণ হনন।

কিন্তু এই পারিপার্শ্বিক অবস্থার সঙ্গে খাপ খাওয়ানো একদিনের ব্যাপার নয়। এই সকল জীবের পূর্বপুরুষেরা সমুদ্র-গর্ভের শৈলমালা কিংবা মহাদেশের যে অংশ চালু

হয়ে ক্রমশঃ সমুদ্রে নেমে গিয়েছে—সেই চালু গা বেয়ে ক্রমশঃ নেমে এসেছিল—নেমে আসতে আসতে ক্রমপরিবর্তনশীল প্রাকৃতিক অবস্থার সঙ্গে সঙ্গে তাদের দেহেরও পরিবর্তন ঘটে এসেছে—লক্ষ লক্ষ বৎসর এই ভাবে পরিবর্তনের মধ্য দিয়ে এসে বর্তমানে তাদের দৈহিক গঠন এই রকম দাঁড়িয়েছে। আর সে কি অদ্ভুত পরিবর্তন! রূপ-কথার ড্রাগনরা কোথায় লাগে সমুদ্রতলস্থ এই সব প্রাণীদের কাছে!

এই ভাবে নামতে নামতে যারা পারিপার্শ্বিক প্রাকৃতিক অবস্থাকে জয় করতে পেরেছে, আজ তাদের আমরা দেখছি—কিন্তু যুদ্ধে অপারগ হ'য়ে যারা ধ্বংস হ'য়ে গেছে, লুপ্ত হ'য়ে গেছে—তাদের হিসাব কোথাও লেখা নেই।

তবে শৈত্যের দরুণ এদের দৈহিক পরিবর্তন খুব বেশী হয় নি। যাদের রক্ত ঠাণ্ডা, যে দ্রব্যের মধ্যে তারা ভাসে, তাদের দেহ সেই দ্রব্যের উত্তাপ গ্রহণ করে। জলের চাপও এদের দেহের বিশেষ কোন পরিবর্তন ঘটায় নি। এদের দেহের যা-কিছু গঠনের অভিনবত্ব তা সবই হয়েছে সমুদ্রগর্ভের অন্ধকারের জন্তু।

জলের তলার প্রাণীকুল অন্ধকারের মধ্যে বেঁচে থাকবার প্রধানতঃ দুটো উপায় বার করেছে। এক দল প্রাণীর মুখের সঙ্গে সরু লম্বা স্তোত্রের মত জিনিষ আছে, অনেক সময় প্রাণীর দেহটার চেয়ে এই স্তোত্র অনেক গুণ বেশী।



আলোক-মাছের আলোর ব্যাপার এ ছবিতে স্পষ্ট করিয়া দেখান হইয়াছে।

আলোর সাহায্য নিয়ে দর্শনেন্দ্রিয়ের ব্যবহার করে—তাদের শরীর দিয়ে লণ্ঠনের মত আলো বার হয়। গভীরতম তলদেশের প্রাণীকুলের চেয়ে এই শ্রেণীর জীব জালে ধরা অপেক্ষাকৃত সহজ—সেই জন্ত এদের পর্যবেক্ষণ ও পরীক্ষা করার সুবিধাও বেশী। দেখা গিয়েছে, স্কইড্ (squid) ও চিংড়ি-মাছ জাতীয় প্রাণীরা স্বয়ংস্ৰূত হয়—আর বাণ্‌মাছ জাতীয় প্রাণীর খুত-নীতে পূর্কোক্ত প্রকারের স্তোত্র গজায়। তবে স্তোত্রজাতীয় স্পর্শেন্দ্রিয় ও শ্রবণেন্দ্রিয়সম্পন্ন প্রাণীরা আরও গভীরতর প্রদেশে বাস করে।

এই আলো যে কত রকমের ও কত রঙের! বাতির মত, দীর্ঘ আলোকদণ্ডের মত, জাহাজের পোর্ট-লাইটের মত, রঙীন আতসবাজির মত সবুজ, রাঙা, সাদা, নানা রঙের আলো। কোন কোন প্রাণীর ডানা দিয়ে আলো বেরায়, কোন প্রাণীর পিঠ দিয়ে, কোন প্রাণীর গাল দিয়ে, কাকুর বা কপাল দিয়ে।

আলোর ব্যবহারও নানা রকম। কোন কোন আলো খাণ্ডকে আকৃষ্ট করে খাদকের মুখের কাছে নিয়ে আসে—নতুবা ধোর অন্ধকারের মধ্যে শিকার খুঁজে বার করা সহজসাধ্য ব্যাপার নয়। একই রকম আলোর সাহায্যে অনেক সময় প্রাণীরা স্বশ্রেণীভুক্ত অপরাপর প্রাণীকে চিনে নেয়।

আবার এক শ্রেণীর মাছ আছে, তাদের কপালে একটি মাত্র চোখ, একচক্ষু দৈত্যের মত, কিন্তু ওই একটা চোখের দৃষ্টিশক্তি প্রায় ছোটখাটো দূরবীক্ষণের মত—বহুদূর থেকে তারা নিজেদের শিকার চিনে নিতে পারে—তবে এ শ্রেণীর একচক্ষু মাছ খুব তলায় থাকে না—মাঝামাঝি জায়গাতেই তাদের বেশী দেখা যায়।

গভীর অন্ধকারের মধ্যে এই স্তোত্রটা এদিক ওদিক চালিয়ে তারা নিজেদের শিকার ধরতে পারে, গতিপথ নিরূপিত করতে পারে। সেই স্তোত্রটা তাদের চোখের কাজ করে। আর এক ধরণের মাছ ডানার সাহায্যে ঠিক এই কাজ করে—তবে তাদের ডানা আরও পাতলা ও আরও পাঁজ-কাটা। এই সব প্রাণীর চোখ ক্রমে ছোট হ'তে হ'তে নিস্তেজ হ'য়ে যায়, চোখের ঝায় অকর্মণ্য হ'য়ে পড়ে—শেষে চোখ শরীরের সঙ্গে মিলিয়ে যায়। জলের তলায় এই ধরণের অনেক প্রাণী আছে—তারা একেবারে অন্ধ।

কিন্তু সমুদ্রের মাঝামাঝি জায়গায় যারা আছে—অর্থাৎ যারা কিছু কিছু সূর্যের আলো পায় এবং সেই অতি ক্ষীণ



আলোক-মাছের ঝাড় : দুই পাশে আলোকময় স্থান দৃষ্টব্য।

সূর্যের আলো সমুদ্রের মধ্যে যতদূর প্রবেশ করে, সে পর্য্যন্ত প্রাণীদের এক রকম রং, আবার যেখানে আলো একেবারেই নেই—সেখানকার প্রাণীদের আর এক রকম রং। তবে এর মধ্যে বিভিন্ন শ্রেণী আছে। সাধারণতঃ যে



৮০০ ফাদম তলের স্বচ্ছ চিংড়ি মাছ : এ পর্য্যন্ত মাত্র দুইট জীবন্ত নমুনা জলের উপরে আনা সম্ভব হইয়াছে।

সব প্রাণী জলের উপরের দিকে থাকে, তাদের পিঠের রং সমুদ্রের জলের রংএর মত ও পেট ধবধবে সাদা। তারপর যত নীচে যাওয়া যাবে, ততই নীল রং মিলিয়ে গিয়ে ধূসর, নয় তো একেবারে সবটাই সাদা। তারপর খানিক দূর পর্য্যন্ত প্রাণীদের দেহ একেবারে স্বচ্ছ, যেমন জেলি মাছ ও এক ধরণের চিংড়ি। এই শ্রেণীর সামুদ্রিক প্রাণী কিন্তু খুব বেশী—গভীর সমুদ্রের মাঝামাঝি স্থানের কাঁকড়া, চিংড়ি, গলদা চিংড়ি, squid, প্রবাল—এরা প্রায়ই স্বচ্ছ। আরও গভীর প্রদেশের প্রাণীরা অর্ধস্বচ্ছ, রূপোর মত চক্চকে সাদা, বিচিত্র বর্ণ—নয় তো গোলাপী। এই পর্য্যন্ত সূর্যের আলোর গণ্ডী শেষ হ'ল।

তারপর ঘোর অন্ধকারাচ্ছন্ন চির-রাত্রির দেশ, যেখানে বেশীর ভাগ প্রাণীকুল স্ততো চালিয়ে চলাফেরা করে ও শিকার ধরে, ব্যবহারের অভাবে যাদের চোখ নিস্রভ, অকর্মণ্য হ'য়ে দেহের সঙ্গে মিলিয়ে গিয়েছে। এখানকার প্রাণীদের রং হয় চারিপাশের ওই অন্ধকারের মত কালো—নয় তো টকটকে উজ্জ্বল লাল। পাঁচশো ফাদমের নীচে অধিকাংশ চিংড়ি কাঁকড়া জাতীয় প্রাণী টকটকে লাল এবং মৎস্যজাতীয় প্রাণী ঘোর কালো।

সমুদ্রের উপরের দিক থেকে যতদূর সূর্যের আলো প্রবেশ করে, ততদূর পর্য্যন্ত প্রাণীকুলের প্রধান খাণ্ড এক ধরণের আলুবীক্ষণিক উদ্ভিদ। বিজ্ঞানে এই জাতীয় উদ্ভিদের নাম ডায়্যাটম্ (diatom)—এই ক্ষুদ্রতম উদ্ভিদ ছাড়া নানা জাতীয় সামুদ্রিক শেওলাও ওদের খাণ্ড। মগ্নশৈলরাজির গুহায় গহবরে কিংবা পিচ্ছিল, আর্দ্র ঢালুতে অনেক রকম উদ্ভিদ জন্মায়—চিংড়ি জাতীয় মাছের এই উদ্ভিদ প্রধান খাণ্ড।

কিন্তু যেখান থেকে অন্ধকারের রাজ্য আরম্ভ হ'ল, সেখানে ডায়্যাটম্ (diatom) আর মেলে না, সূর্যালোকের অভাবে কোন উদ্ভিদও গজায় না—সেখানকার আইন হচ্ছে 'আমি তোমায় খাই' 'তোমাকে আরে খায়'। অন্ধকারে খাণ্ড জোটাও অত্যন্ত কঠিন—জীবন-বুদ্ধের নির্দয় প্রতিযোগিতায় যে হেরে গেল, সেই হ'ল খাণ্ড, যে জিতলে সে বিজিতকে ভক্ষণ ক'রে নিজে বাঁচল।

আর একটি অদ্ভুত ব্যাপার এই যে, শরীরের আকার-গত বৈষম্য খাণ্ড ও খাদকের সম্বন্ধে কোন প্রতিবন্ধকতা সৃষ্টি করে না। যেখানে খাণ্ড জোটানোই কঠিন সমস্যা, সেখানে সে খাণ্ড ছোট কি বড় তা বাছবিচার করতে গেলে খাদকের চলে না—কাজেই এক হাত লম্বা প্রাণী হয় তো তিন হাত লম্বা প্রাণীকে খাচ্ছে—বার ওজন আধ সের, সে হয় তো ছ' সের ওজনের জীবকে উদরসাৎ করছে। জীব-বিবর্তনের কি অদ্ভুত রূপই সমুদ্রের অন্ধকার তলদেশে দেখা যায় !



নিজের চাইতে তিন গুণ বড় মাছ গিলিয়া এই মাছের চেহারা বদলাইয়া গিয়াছে।

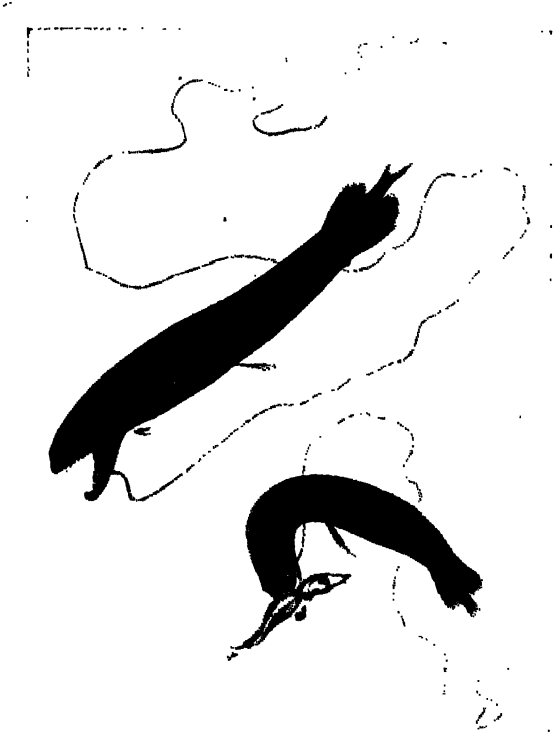

এক শ্রেণীর ডাগন মাছ : ইহার গণ্ডে সোণালী আলো এবং গায়ে সবুজ রংয়ের একটি ধনুক আঁটা দেখা যায়।

ও অজীর্ণ অবস্থায় পাওয়া গিয়েছে—তা দেখে কোন্ মাছ কোন্ জাতীয় প্রাণী খায়, সে তথ্যও অবগত হওয়া যায়।

এই অন্ধকার রাজ্যে কোন প্রাণীরই কোন আশ্রয়-স্থান কি বাসা নেই—কোথাও একটু বিশ্রাম করবার স্থান পর্য্যন্ত নেই। তারা নিরালম্ব অবস্থায় কেবল উপরে নীচে, কিংবা পাশাপাশি, নয় তো তির্যক্গতিতে সাঁতার দিয়ে বেড়াচ্ছে জন্ম থেকে মৃত্যু পর্য্যন্ত। এ অবস্থায় তারা জলের চাপ ছাড়া আরও একটা প্রাকৃতিক শক্তির সঙ্গে অনবরত যুদ্ধ করছে—পৃথিবীর মাধ্যাকর্ষণ। এখানে প্রবাল, starfish, sea urchin জাতীয় প্রাণী অর্থাৎ যারা একটা আশ্রয়স্থান ভিন্ন বাঁচতে পারে না—আদৌ নেই। তবে প্রবাল না থাকলেও তাদের নিকটতম আত্মীয় জেলিমাছ অজস্র দেখা যায়—জেলিমাছ সমুদ্রের উপর দিকের জলেও থাকে, সূর্যালোকের যেটা গোখলি অঞ্চল, অর্থাৎ মাঝামাঝি জায়গা, সেখানেও থাকে—আবার চির অন্ধকারময় গভীরতম ভূতলদেশেও থাকে। সে অহুসারে এদের দেহবর্ণও নানা ধরণের হয়।

যাতে ছোট প্রাণী তার চেয়ে বড় প্রাণীকে আহার করতে সমর্থ হয়, তার জন্ত এই রাজ্যের অধিকাংশ প্রাণীর চোয়ালের হাড়-স্থিতিস্থাপক কস্জা দিয়ে আঁটা—দেখতে ছোট্ট ইঁদুর, কিন্তু পাঁচপুণ বড় খাণ্ড সে অনায়াসে গিলতে পারবে—তার চোয়ালের হাড় শিকার গিলবার সময়ে বেয়ালুম খুলে যাবে, কিংবা বাড়বে, খাণ্ড উদরসাৎ হ'য়ে গেলে আবার পূর্কীবস্থা প্রাপ্ত হবে।

অধিকাংশ মাছের পাকস্থলী এমন ভাবে তৈরী যে, মাছটার অপেক্ষা তিন গুণ কি পাঁচ গুণ বড় মাছও অনায়াসে তার মধ্যে ঢুকতে পারে। অনেক-সময় আমাদের জালে এমন গোল চেহারার মাছ পড়ে, যার পেট থেকে শিকার বার ক'রে না নেওয়া পর্য্যন্ত মাছটার আসল চেহারা বোঝা যায় না—লম্বা মাছ ফুটবলের মত গোল হ'য়ে গিয়েছে শিকার গিলবার পরে। পাকস্থলী অস্বাভাবিক ভাবে বুলে পড়েছে—এমন মাছ প্রায়ই জালে ধরা পড়ে। পাকস্থলী কেটে অনেক সময় শিকারকে অক্ষত

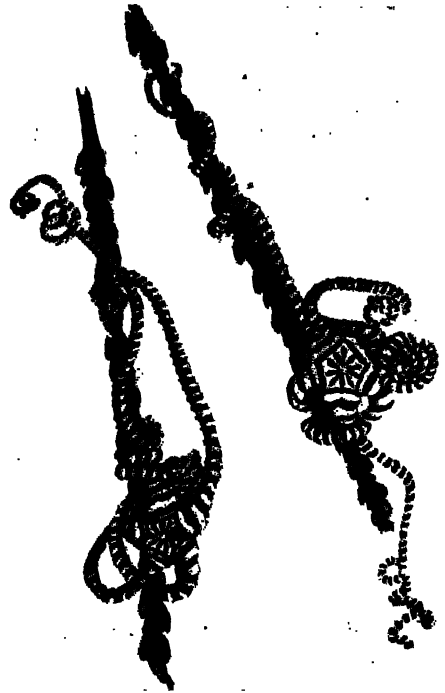

জেত্রাবর্ণীয় ষ্টার-ফিশ : আশী ক্যাদম তলে সমুদ্র-শৈবাল হইতে সংগৃহীত।

শামুক, গুগ্গলি জাতীয় প্রাণী এই অঞ্চলে অজস্র—কিন্তু তাদের খোলা অত্যন্ত পাংলা, প্রায় কাপড়ের মত পাংলা—আর তাদের দেহের একটা খোলের মধ্যে খানিকটা গ্যাস পোরা থাকে—এই গ্যাসের সাহায্যে তারা জলে অনায়াসে ভাসতে পারে। স্কুইড জাতীয় প্রাণী এত বিভিন্ন ধরনের আছে যে, এক কথায় তাদের বর্ণনা দেওয়া চলে না। তাদের দেহ সরু লতার মত, জড়ানো জড়ানো, কখনও গোলাপী রংয়ের, কখনও বা ধূসর—কিন্তু বেশীর ভাগ স্বচ্ছ সাদা। স্কুইডদের একটা বড় চোখ আছে, প্রায় হরিণ কিংবা বড় পাখীর মত পূর্ণতাপ্রাপ্ত ও সুগঠিত—এদের দেহ এমন ভাবে তৈরী যে, গভীরতম তলদেশ থেকে—যেখানে জলের চাপ অতি ভয়ানক—এরা জলের চাপহীন উপরের স্তরে অনায়াসে আসাযাওয়া করতে পারে। খুব কম সামুদ্রিক প্রাণীর এ ক্ষমতা আছে।



আমাদের জালে একবার দুটো স্কুইড ধরা পড়ে, তাদের সরু লতার মত দেহের মাঝামাঝি একটা জল্জলে চোখ বসানো, সরু সরু দড়ির মত হাত-পা একরাশ, নাগ-পাশের মত কঠিন বন্ধনে এরা শিকার জড়িয়ে ধরে। এই দড়াদড়ির মত অবয়ব-গুলির মধ্যে দুটো খুব বড়, দুটো খুব ছোট, বাকীগুলো মাঝারি। বরফজলে এরা অনেক দিন বেঁচে ছিল।



স্কুইড দেখতে অতি অদ্ভুত প্রাণী—এদের শরীর যেন দামী কোন স্বচ্ছ স্ফটিকে তৈরী, দুপ্রাপ্য চীনেমাটির বাসনের মত এদের সূঠাম গড়ন, মাঝে মাঝে রাঙা ও গোলাপী রংয়ের ছিট—মুখটা দেখতে গাছের পাতার মত কতকটা। কিন্তু সকলের চেয়ে আশ্চর্যের বিষয় এদের চোখ—অবিকল হরিণের চোখের মত দেখতে—নাক নেই, মুখ নেই, কান নেই, হাত-পা নেই—সরু স্বচ্ছ, দীর্ঘ দড়ির মত দেহের মাঝখানে হরিণ-চোপের মত একটা সুগঠিত চোপ বসানো—সম্পূর্ণ অস্বাভাবিক দৃশ্য!

গভীর সমুদ্রতলের হৃতা জাতীয় স্কুইড।

সমুদ্রের গভীরতম প্রদেশে চিংড়ি কাঁকড়া জাতীয় প্রাণীই কিন্তু বেশী—এদের যে কত বিভিন্ন জাতি ও শ্রেণী সমুদ্রের তলায় আছে, তার সম্পূর্ণ বৈজ্ঞানিক হিসাব এখনও দেওয়া শক্ত—আমরা কতটুকুই বা দেখেছি। এদের দেহ-বর্ণ টকটকে লাল। সমুদ্রের এই অংশে এক ধরনের পোকাজাতীয় প্রাণী আছে, বিজ্ঞানের পরিভাষায় তাদের শ্রেণীকে *copopods* বলে, এই পোকাই চিংড়ি জাতীয় প্রাণীর খাদ্য। বড় বড় রঙিন দাড়ার সাহায্যে চিংড়ি মাছেরা জলে সাঁতার

দেয়—এদের কারুর কারুর চোখ আছে, কেউ কেউ একেবারে অন্ধ, কারুর শরীর দিয়ে রঙিন আলো বার হয়, কেউ পাংলা ও স্বচ্ছ।

আমাদের জ্বালে একধরণের মাছ পড়েছিল, অল্প কোন নামের অভাবে আমরা একে ড্রাগন মাছ বলব। ড্রাগন মাছের রং ঘোর কালো, দেহ সরু ও লম্বা, শরীরের ছ'ধারে জাহাজের ছ'পাশের ঘুলঝুলির মত ছ'সারি আলো বসানো আছে—আবার কোন কোন ড্রাগন মাছের শরীর ষড়ভুজ আঁশে ঢাকা—প্রত্যেক আঁশখানার কেন্দ্রস্থানে একটা ক'রে ছোট গোলাপী রংয়ের আলো বসানো। এদের দাঁত শুদ্ধ হাঁ-করা মুখ দেখতে অতি বিকট, রূপকথার ড্রাগন নিছক কল্পনা ব'লে মনে হয় না এদের দেখলে। ড্রাগন মাছের শরীরের ছ'পাশের ছ'সারিতে সবশুদ্ধ একশো নব্বইটা বাতি জ্বলে। সাধারণতঃ সাড়ে চারশো ফুট থেকে ছ' মাইলের মধ্যে এদের পাওয়া যায়—তার नीচে এরা বোধ হয় বাঁচে না।



বর্শল মাছ : সরু লিক্লিকে লম্বা দাঁড়া ও তৎসংলগ্ন বঁড়শী দ্রষ্টব্য।

আর এক ধরণের মাছকে আমরা বর্শল মাছ বলব। এদের দেহের গঠন এমন অদ্ভুত যে, ফটো না দেখলে লোকে আশাচ্যুত গল্প বলে উড়িয়ে দেবে এদের কথা।

এদের দেহ চার থেকে ছ' ইঞ্চি লম্বা, উঁচু-নীচু মেরুদণ্ড এখানে-ওখানে ঠেলে ফুঁড়ে বেরিয়েছে, বড় বড় দাঁত আছে, দাঁতগুলো ইচ্ছামত ঠোঁটের ওপর দিকে ওঠানো যায়, আবার-নীচের দিকে নামানো-যায়। এদের কপাল থেকে একটা সরু লিক্লিকে, লম্বা দাঁড়ামত বেরিয়েছে, এই দাঁড়ার সঙ্গে স্বতো ও তিনটে বঁড়শীর মত ব্যাপার আছে—এই বঁড়শী তিনটির সরু মুখ দিয়ে আলো বার হয়। এই ছিপ, স্বতো, বঁড়শী ও আলোর-টোপ কি জন্ম ত্র আমরা বলতে পারি না—কারণ গভীর তলদেশ থেকে যখন জ্বালে টেনে ওপরে তোলা হ'ল, তখন এ মাছ জীবন্ত ছিল না। কে বলবে যে এ জাতীয় মাছ ছিপের সাহায্যে শিকার সংগ্রহ করে কি না।”

জলের তলায় নূতন জগৎ

আমরা ডাক্তার মানুষ, জলের খবর বিশেষ কিছু রাখি না, বিশেষ করিমা মহাসমুদ্রের গভীর তলদেশে যে অজ্ঞাত জগৎ বিরাজমান তাহার খবর তো একেবারেই আমাদের কাছে পৌছায় না।



সমুদ্রতলের অল্পপ্রাণী নিশাচর মৎস্য-মূখ।

উইলিয়ম বিব্ একজন সুপ্রসিদ্ধ বৈজ্ঞানিক ডুবুরী। গভীর সমুদ্রের প্রাণীজগৎ সম্বন্ধে ইহার মত আজকাল সর্বত্র আদৃত হইয়া থাকে, এ বিষয়ে ইনি অনেকগুলি মূল্যবান গ্রন্থের লেখক। ডুবুরীর পোষাক পরিয়া মিঃ বিব্ অনেকবার প্রশান্ত মহাসমুদ্রের তলদেশে নামিয়াছেন, আটলান্টিক মহাসমুদ্রে নামিয়াছেন, পৃথিবীর সমস্ত সমুদ্রে নামিয়াছেন। এই অভিযানগুলির বিবরণ অতীব কোঁতুহলজনক ও বিচিত্র তথ্যে পরিপূর্ণ। মিঃ বিবের এইরূপ একটি বিবরণ উদ্ধৃত করা গেল।

“ডুবুরীর পোষাক পরবার সঙ্গে সঙ্গেই মনে হল আমি আনন্দপূর্ণ পার্থিব জীবনের চেতনাকে আর এক নতুন দিকে হাজার হাজার মাইল বাড়িয়া নিতে চলেছি—এ যেন একটা নতুন গ্রহে ভ্রমণের আনন্দ! কারণ সমুদ্রের তলায় নেমেছেন যারা তাঁরা জানেন ওখানকার জগৎ একেবারে স্বতন্ত্র, সম্পূর্ণ বিভিন্ন। ডাক্তার উপরকার জগতের সঙ্গে ওখানকার কোনো মিল নেই, সত্যিই মনে হয় যে অল্প গ্রহের মধ্যে এসে পড়েছি।

অনেকবার যারা সমুদ্রের মধ্যে নেমেছেন তাঁদের মন থেকে সমুদ্রের তলার প্রাণীদের সম্বন্ধে নানা আজগুবি ভয় দূর হয়ে গেছে। ছেলোবেলায় কত গল্প শুনতাম—যেমন অষ্টোপাশে মানুষ ধরে খায়, বিবাক্ত কঁাকড়ার দাড়ার ঘায়ে মানুষ মরে, তা ছাড়া হাঙ্গর-মকরের তো কথাই নেই। প্রথম কয়েকবার সমুদ্রের নীচে নেমে বুঝলাম এসব গল্প কতটা

ভিত্তিহীন, ভয় তো দূর হয়ে গেলই, সঙ্গে সঙ্গে চোখের সামনে একটা বিচিত্র সৌন্দর্য্যভরা অজানা জগৎ ফুটে উঠল—সে কি অদ্ভূত জগৎ ও কি তার সৌন্দর্য্য, রহস্য, বিরাটতা! যে কখনো না দেখেচে তাকে বোঝানো যে কি মুশ্কিল!

এই নতুন অজ্ঞাত জগতে যে-কেউ নামতে পারে। এতে বিশেষ কোনো শিক্ষা বা কৌশলের প্রয়োজন হয় না—চাই কেবল একটু সাহস ও ধৈর্য্য, আর অবশ্য চাই নতুন জিনিষ দেখবার চোখ, জ্ঞানসঞ্চয়ের স্পৃহা। ডুবুরীর পোষাক পরে জলের তলা থেকে উঠে এসে যে লোক আশ্চর্য্য হয়ে যায়নি, অভিভূত হয়ে পড়ে নি, তাকে বুঝতে হবে নিতান্ত বর্কর, তার মন এখনও



ত্রিশ ফিট জলের তলে ডুবুরী নতুন জগতের সন্ধান পাইয়াছে।

ঠিক মত গড়ে উঠে নি, চোখ এখনও ফোটে নি। বুঝতে হবে যে শুধু জলের তলায় কেন, ডাঙার ওপরেও সে কোন সৌন্দর্য্য দেখতে পায় না কখনো, এই পৃথিবীটা এতদিন তাকে কি কীকিই দিয়ে এসেচে!

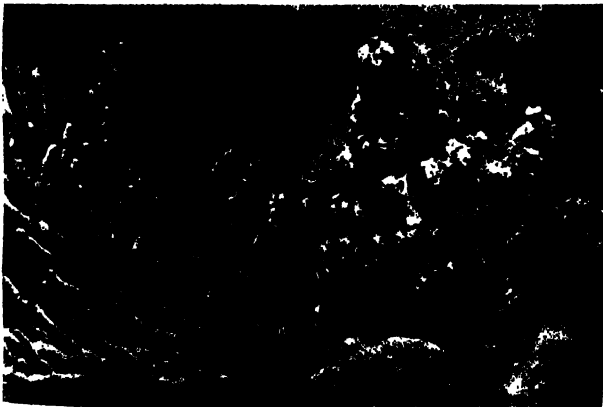

ঈশ্বরের মত দেখিতে সমুদ্রতলের এই প্রাণীরা অবিদ্যমান আলোকিত হয়।

আমি নিউইয়র্ক জীববিজ্ঞান সমিতির তরফ থেকে আট দশ বার সমুদ্রের মধ্যে নেমেছি। একটা ডুবুরীর পোষাক যোগাড় করা নিতান্ত দরকার—সমুদ্রে নামতে হলে এটার উপকারিতা বুকেছি, অনেকে শুধু একটা সাঁতারের পোষাক, রবারের জুতো ও কাচবসানো ভামার মুখোস পরে নামেন, কিন্তু তাতে জলের চাপে কাণের ভিতরকার পাতলা চামড়ার পাত ছিঁড়ে যেতে পারে, সে বিপদের মধ্যে যাওয়া উচিত নয়। ডুবুরীর পোষাক পরে নামাই সবচেয়ে নিরাপদ। ডুবুরীর পোষাকে প্রথমটা একটু অন্বস্তি মনে হয় বটে, কিন্তু অভ্যেস হয়ে গেলে কোনো কষ্টই হয় না।

চল্লিশ ফুটের নীচে সাধারণ ডুবুরীর নামবার কোনো প্রয়োজন নেই, কারণ অগভীর জলেই প্রাণীজগতের দৈচিত্র্য বেশী, এখানে রোজসম্পাতে যে অপূর্ব বর্ণের সৃষ্টি হয়, গভীর জলে তা দেখা যায় না। আর একটা কথা এই যে যারা প্রবাল ভালবাসতেন, তাঁদের এর বেশী নামবার দরকারই হবে না। পঞ্চাশ বাট ফুটের নীচে প্রবালকীটের

উপনিবেশ নেই বলই হয়, প্রবাল সাধারণতঃ অগভীর জলের প্রাণী ! এমন গুণ্ডাদ ডুবুরী আছেন, যারা হাজার ফুটও নামেন, কিন্তু অনভিজ্ঞ লোকের পক্ষে সে সব নিতান্ত বিপজ্জনক। সমুদ্রের মধ্যে পাহাড়-পর্বত আছে, গুহা-গহ্বর আছে। বে-কায়দায় ডুবুরীর পোষাকের কোনো অংশ কিংবা বাতাসের নল যদি এ সবের আটকে যায়, কি ধারালো পাথরে নেগে কেটে যায়, তবে অনভিজ্ঞ লোক প্রাণ নিয়ে ফিরতে পারে না, অভিজ্ঞ ডুবুরী বাঁচলেও বাঁচতে পারে।

প্রথম কয়েকবার নামবার পর আমার মনে হল এই বিচিত্র প্রাণীদের কিছু নমুনা সংগ্রহ করে আনা দরকার। বা ওদের আকৃতি-প্রকৃতি সম্বন্ধে কিছু লেখা দরকার, জলের তলায় বসেই যাতে লিখতে পারি এ জন্তে ওয়াটারপ্রুফ কাগজ, দস্তার পাত নীচে নিয়ে গেলাম সঙ্গে। এতে লেখার কোনো অসুবিধা হয় না, মনে হয় যেন খরের টেবিলে বসে লিখছি। পেন্সিল দড়ি দিয়ে শক্ত করে হাতের সঙ্গে বেঁধে নিতে হয়, নৈলে জলের চাপে পেন্সিলের কাঠি আলাদা হয়ে

ওপরে ভেসে ওঠে, আর গীসেটা জলে ডুবে যায়।

জলের তলায় ক্যামেরা নিয়ে কতবার ফটো তুলেছি, শক্ত কাচবসানো আঁটাসাটা পেতলের বাস্কের মধ্যে ক্যামেরা নিয়ে যেতে হয়, বিশ ফুট পর্যন্ত বেশ আলো থাকে, তারও নীচে গিয়ে তুলতে হলে কৃত্রিম আলোর ব্যবহার করা দরকার হয়। এই উপায়ে জলের তলাকার প্রাণী জগতের কত ফিল্ম তোলা হয়েছে। অনেক চিত্র-শিল্পী এখানকার ছবি আঁকেন। তার জন্তে বিশেষ ধরণের ক্যানভাস, কাগজ, রং প্রভৃতি কিনতে পাওয়া যায়। মাছের কাঁক তাড়াবার জন্তে শিল্পীর কাছে আর এক জন যোতায়ন থাকা দরকার, নৈলে রংয়ের গন্ধে কাঁকে কাঁকে মাছ এসে বড় বিরক্ত করে, ঠুক্রে ক্যানভাস ফুটো করে দেয়।

সমুদ্রের তলায় প্রবালদের মধ্যে বসে এ ধরণের ছবি কতবার তুলেছি। কি অপূর্ণ বর্ণ বৈচিত্র্যে সেখানকার। হাল্লুর বা অক্টোপাসের ভয় কখনো করিনি তবে এক ধরণের ছোট সোনালী মাছ বড় ঠুক্রে নেয়, নতুন ধরণের জীব দেখে তাদের

উইলিয়ম বিব সমুদ্রতলে নোট টুকিতেছেন।
কৌতূহলের অবধি থাকে না, ঠুক্রে ঠুক্রে পরখ করে দেখতে চায় এরা কি ধরণের জীব।

সমুদ্রের তলায় আপনার বাগান করার সখ আছে? আমি কতবার করেছি। একটা ঢালু জায়গা ঠিক করুন, ত্রিশবিশি ফুটের নীচে যাবেন না। একটা কুড়ল কিংবা বড় ছুরির সাহায্যে পছন্দমত নানা বর্ণের প্রবালের ডালপালা কেটে এনে ওখানে বসিয়ে দিন, পাহাড়ের ফাটল হলে ভাল হয়, নতুবা জলের তোড়ে ভেসে যেতে পারে। কিছুদিন পরে ফিরে এসে দেখবেন আপনার বাগানে বিচিত্র বর্ণের প্রবাল ফুটে আছে, তাদের ডালপালার মধ্যে কত রকমের ছোট ছোট মাছ খেলা করে বেড়াচ্ছে, যেন রঙিন প্রজ্ঞাপতির কাঁক! নানারঙের ঝিঙ্ক খুঁজতে হলে একটা অক্টোপাসের



বাসা খুঁজে বার করা দরকার। উষ্ণ মণ্ডলের সমুদ্রে অক্টোপাস প্রায়ই অগভীর জলে বাসা বাঁধে, পাহাড়ের ফাটলে কিংবা গুহায়, শৈবালদলের অন্তরালে। অক্টোপাসের বাসার চারিদিকে নিম্নক ছড়ানো পড়ে থাকে, কারণ অক্টোপাস নিম্নকের শাঁস খেতে খুব ভালবাসে।

সমুদ্রের তলায় যে অপূর্ণ দৃশ্যরাজি আছে, যে বর্ণাঢ্য প্রবাল-উপনিবেশ মহিমায় খুব সৌখীন মোরু-শুমী ফুলে ভরা বাগানকেও হার মানায়, তার কথা অনেকেই আজগুবি বলে মনে করে থাকেন, বিশেষতঃ যারা নিজের দেশটি ছেড়ে কখনও বিদেশে যান নি, যিনি ছবিতে ছাড়া কখনও সমুদ্র দেখেন নি, এমন লোকেরা। তাঁদের অবগতির জগৎ বলি তাঁরা যেন একবার ডুবুরীর পোষাক পরে জলের তলায় নেমে দেখেন।

জলের তলাকার প্রাণীদের দেখতে হলে জলের তলায় গিয়েই দেখতে হয়—তাদের স্বাভাবিক পারিপার্শ্বিক অবস্থাতে দেখার চেষ্টা করাই ভালো। এখানেই তারা পরস্পরের সঙ্গে পরস্পরে যুদ্ধ করে মানুষ হচ্ছে, বিবর্তনের ছন্দে তাদের এই অগ্রগতির আসল রূপটি এখানেই ঠিক ধরা পড়ে।

জলের মধ্যে নাম্বার জগৎ ডুবুরী জাহাজে সাধারণতঃ বাতুনির্মিত সিঁড়ি ব্যবহৃত হয়, দড়ির মই লোনা জলে পচে যায়। সিঁড়ি বেয়ে জলে নামলেই

একেবারে অল্প জগতে গিয়ে পড়তে হবে, প্রথমে বড় বড় সামুদ্রিক শেওলার স্নীতিমত ঘন অরণ্য, তার পর ছোটখাটো বড়ীন্ মাছের রাজ্য, তারপরে নিম্নককড়ির দেশ, সর্বশেষে প্রবালউপনিবেশ, এই গেল ষাট ফুট পর্যন্ত। তারও নিচে

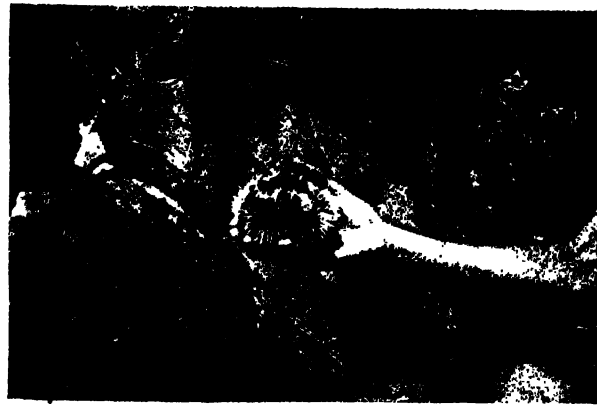

ডুবুরী টোপ দেখাইয়া সমুদ্রতলের মাছদিগকে খেলাইতেছে।

হুই এক জাতীয় প্রবাল দেখা যায়। উষ্ণ মণ্ডলের প্রবালদলের অপূর্ণ বর্ণসমৃদ্ধি তাদের নেই। নিউইয়র্কের নিকটে সমুদ্রে ডালপালাওয়ালা একধরনের প্রবাল আছে, চারপাঁচ বছরের মধ্যে তারা reef অর্থাৎ বাঁধ তৈরী করে—প্রবালের

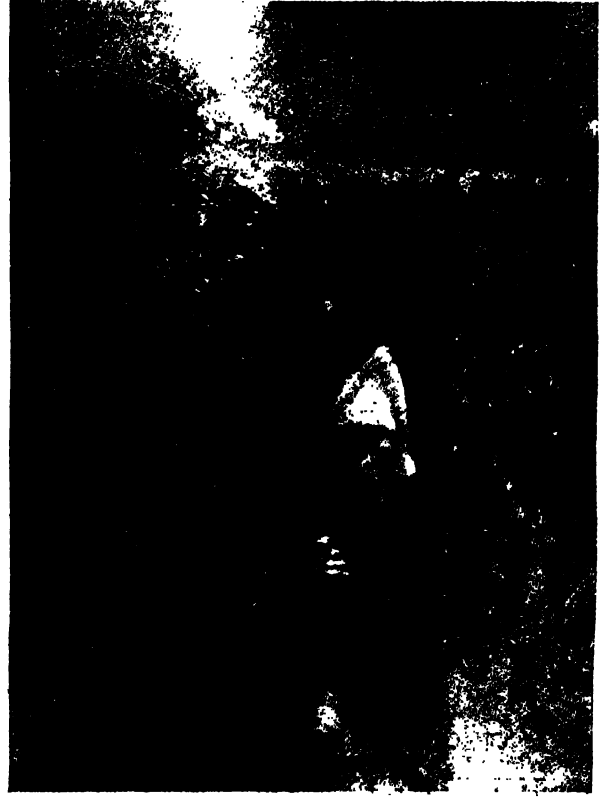

সমুদ্রতলে বায়োস্কোপের ছবি তোলা হইতেছে।

নানা অভূতদর্শন বাইন মাছ, ঘোড়া মাছ, কক্কাত মাছ, হাঙর প্রভৃতির রাজ্য, তারও নিচে অন্ধকার তলদেশে আরও বিচিত্র প্রাণীজগৎ, কিন্তু সাধারণ ডুবুরীরা ততদূর নামতে বড় একটা ভরসা করে না।

উষ্ণমণ্ডলের সমুদ্রে দশ বার ফুট নিচে চিংড়ি মাছের ঝাঁক দেখা যায়, জাপান সমুদ্রে এই রকম জলে একধরনের রাক্সেসে কাঁকড়া বেড়ায়, তাদের দাঁড়া ছ'সাত ফুট লম্বা। জেলি-মাছ, কাটল মাছ, নক্ষত্র মাছও এই রকম অগভীর জলেই দেখা যায়। শীতপ্রধান দেশের

সমুদ্রে প্রবাল খুব কম, একরকম নেই বলা চলে, যদিও

বীথের নিকট দিয়ে জাহাজ নিয়ে যাওয়া অভ্যস্ত বিপজ্জনক। এই সব প্রবাল উপনিবেশে একধরনের সুদৃশ্য সামুদ্রিক কাঠবেড়ালী দেখা যায়, তাদের চোখ বড় বড়, রং টকটকে লাল। বারমুড়া দ্বীপের নিকটবর্তী সমুদ্রে এক জাতীয় কাঠবেড়ালী আছে, তারা রামধনু রংয়ের।



সমুদ্রজলের বারোমোপ তোলা ছবি নমুনা।

বিহুক, চিংড়ি, এদের শরীর থেকে রাত্রে আলো বার হয়—সে আলো কেমন তা বর্ণনা দিয়ে বোঝানো অসম্ভব, সমুদ্রগর্ভ ছাড়া সে ধরনের আলো আর কোথাও জ্বলে না। তারোচিত অন্ধকার রাত্রে একদিন উষ্ণ-মণ্ডলের যে কোনোও স্থানে সমুদ্রে ডুবে দেখলে জীবনে যে কি জ্ঞান ও আনন্দভাণ্ডার উন্মুক্ত হয়ে



মরুভূমির মধ্যে লেখিকার তাঁবু।

জীবানু চেউয়ের ভেতর জোনাকী পোকার মত জ্বলে উঠল— দেখবেন কোনো চিংড়ি মাছের শরীর দিয়ে নীল আলো, কোনো পোকার শরীর থেকে রংমশালের মত আলো, কোনো প্রবালদল থেকে চাপা ধরনের সাদা আলো বার হচ্ছে—এসব বর্ণনা করবার ভাষা খুঁজে পাওয়া যায় না। যে কখনো দেখিনি, তাকে এর সম্যক মহিমা বোঝানো যায় না।

জাপানী চন্দ্রমল্লিকা কি চেন্নী দেখে আপনারা কত তারিফ করেন, জাপানসমুদ্রে একবার ডুব দিয়ে দেখবেন। সমুদ্রের নীচে যা প্রাকৃতিক ফুলের বাগান আছে, তাদের বৈচিত্র্য, রং, সৌন্দর্যের কাছে ডাঙার ফুল লজ্জায় মুখ লুকোয়। তবে সামুদ্রিক ফুল উদ্ভিদ নয়—জীবন্ত প্রবাল; ছ'এক স্থানে জলের মধ্যে শেওলায় পাতা এমন চমৎকার সাজানো, মনে হয়



সমুদ্রজলের অদ্ভুত উদ্ভান।

মাছুবে যেন সারি দিয়ে সাজিয়ে দিয়েচে।

যাবে! দেখবেন সমুদ্র-গর্ভের অন্ধকার ভেদ করে মাঝে মাঝে বড় বড় মাছ আলোর পাখায় জ্বল-আলোড়িত করে চলে-গেল আর সঙ্গে সঙ্গে অমনি লক্ষ লক্ষ আশ্চর্যজনক সামুদ্রিক

জাপান-সমুদ্রে এক রকম বৃহদাকার রান্নুসে কাঁকড়া আছে, তার পিঠের খোলায় দৈত্যের মুখের মত নাক চোখ খাঁকা—সামুরাই যুগের অনেক বিকটাকার যুদ্ধের দেবতার মুখ এই কাঁকড়া থেকে পরিকল্পিত।

দক্ষিণ প্রশান্ত মহাসমুদ্রে অদ্ভুত ধরণের সামুদ্রিক জীব ও অঞ্চল অপেক্ষাকৃত অগভীর জলেই দেখতে পাওয়া যায়। হাওয়াই দ্বীপ থেকে আরম্ভ করে অষ্ট্রেলিয়ার গ্রেটবেয়িয়ার রীফ, Great Barrier Reef পর্যন্ত সমস্ত স্থানটি ছোটখাটো নানা ধরণের প্রবাল দ্বীপে ভরা। এত ধরণের, এত মৃৎস্তের প্রবাল, বোড়া মাছ, বিম্বুক, সামুদ্রিক উদ্ভিদ এ অঞ্চলে দেখতে পাওয়া যায় যে, এ অঞ্চলকে ডুবুরীর স্বর্গ বলা যেতে পারে। প্রত্যেক জীবতত্ত্ববিদ পণ্ডিতের উচ্চ অস্তিত্ব: জীবনে একবারও যেন দক্ষিণ প্রশান্ত মহাসাগরের কোন প্রবাল-দ্বীপের নিকট স্থির জলে ডুব দিয়ে দেখবার সুযোগ খুঁজে নেওয়া। খুব বড় আর্টিষ্ট এ সব অঞ্চলের সমুদ্রগর্ভের সমগ্র রূপ একটি হাজার ছবি একেও বোঝাতে পারবেন না।

অষ্ট্রেলিয়ার এই অঞ্চলে সমুদ্রগর্ভে এক ধরণের বড় বিম্বুক আছে। তাদের খোলা পাঁচ ফুট লম্বা, ওজনে অনেক সময়ে ছ'মণ পর্যন্ত হয়। এরা সমুদ্রের মধ্যে গুহায় লুকিয়ে থাকে—এদের খোলার ওপরে সবুজাভ কালো ছাতলা জমে থাকে বলে পাথরের স্তূপের মত দেখায়। দৈবাৎ কোন ডুবুরির পা যদি তার খোলার কাঁকে পড়ে, তবে ইঁদুর-কলের মত তখনি ওপরকার খোলাটা ঝপ করে বন্ধ হয়ে যায়। ডুবুরির সাধ্য থাকে না পা ছাড়িয়ে নেবার। মৃত্যু তুলবার সময় কত অনভিজ্ঞ ডুবুরি এভাবে প্রাণ হারিয়েছে।”

ওয়েষ্ট ইণ্ডিজ দ্বীপপুঞ্জের আশ্চর্য্য বস্তু

ওয়েষ্ট ইণ্ডিজ দ্বীপপুঞ্জ বলিতে কয়েক সহস্র ক্ষুদ্র ও বৃহৎ দ্বীপের সমষ্টি বোঝায়। ইহাদের প্রাকৃতিক দৃশ্য জগতে অতুলনীয়, লোকসংখ্যাও অনেক এবং পৃথিবীপৃষ্ঠের সকল প্রকার জাতিই এখানে কিছু না কিছু আছে।



অগ্ন্যুৎপাতে বিধ্বস্ত সেন্ট পিয়ের সহরের গির্জা :
দূরে মাউন্ট পিলি অস্পষ্ট দেখা যাইতেছে।

আফ্রিকার বড় বড় আগ্নেয় গিরিগুলির তুলনায় কিছুই নয়—মাত্র চারি হাজার চারি শত ফিট মাত্র, শিখরদেশ হইতে দূরের সুনীল কারিব সাগরের দৃশ্য অতি মনোরম—নিম্নের অধিত্যকায় সেন্ট পিয়ের সহর, বর্তমানে একটা বৃহৎ ধ্বংসস্থ পু হইলেও এক সময় এখানে চল্লিশ হাজার লোক বাস করিত ও ওয়েষ্ট ইণ্ডিজ দ্বীপের ফলের বাবসায়ের অগ্রতম কেন্দ্র ছিল।

গত শতাব্দীর শেষভাগে প্যারিসে প্রচলিত সকল প্রকার ফ্যাশানের পোশাক পরিচ্ছদ সেন্ট পিয়ের সহরের বড় বড় দোকানের জানালায় প্রদর্শিত হইত—নাট্যালাগুলিতে ফরাসী নাটকের অভিনয় হইত। এখানকার স্থানীয় কৃষ্ণকায় অধিবাসীরা হাশ্বজনক মিশ্র ফরাসী বুলি বলিত—পথে পথে ভাঙা ভাঙা অশুদ্ধ ফরাসী উচ্চারণে ফরাসী গান গাওয়া হইত—সর্বপ্রকারেই প্যারিসের একটা ক্ষুদ্রকায় ট্রপিক্যাল সংস্করণ ছিল। কিন্তু হঠাৎ একদিন মাউন্ট পিলি রুদ্রমূর্তিতে জাগিয়া উঠিয়া নগরের সকল সমৃদ্ধি ও সৌন্দর্য্যকে ধ্বংসস্থূপের নীচে চাপা দিয়া ফেলিল।

আমাদের মত লোক যাহারা কখনো কোথাও যায় নাই, ইহাদের কাছে ওয়েষ্ট ইণ্ডিজ বহু আশ্চর্য্য জিনিসে ভরা কিন্তু উহাদের মধ্যে কয়েকটা দ্বীপে এমন সব দ্রষ্টব্য বস্তু বা স্থান আছে, যাহা কি না নিতান্ত বুনো লমণকারীরও বিশ্বয়ের ও আনন্দের উদ্রেক করিতে পারে।

প্রথমে মাটিনিক্ দ্বীপের কথা ধরা যাক। মাটিনিক্ উইণ্ডওয়ার্ড দ্বীপপুঞ্জের অহভুক্ত একটা বড় দ্বীপ, কারিব সাগর ও আটলান্টিক মহাসমুদ্রের সংযোগস্থলে অবস্থিত, দৈর্ঘ্যে ৫০ মাইল, চওড়ায় ১৩ মাইল, এবং সমস্ত ওয়েষ্ট ইণ্ডিজের মধ্যে সর্বোত্তম প্রাকৃতিক দৃশ্যের সাক্ষাৎ এই মাটিনিক্ দ্বীপেই পাওয়া যায়।

মাটিনিক্ দ্বীপের প্রধানতম দর্শনীয় বস্তু হইতেছে মাউন্ট পিলি আগ্নেয়গিরি ও অগ্ন্যুৎপাতে বিধ্বস্ত সেন্ট পিয়ের নগর। মাউন্ট পিলির উচ্চতা দক্ষিণ আমেরিকার বা

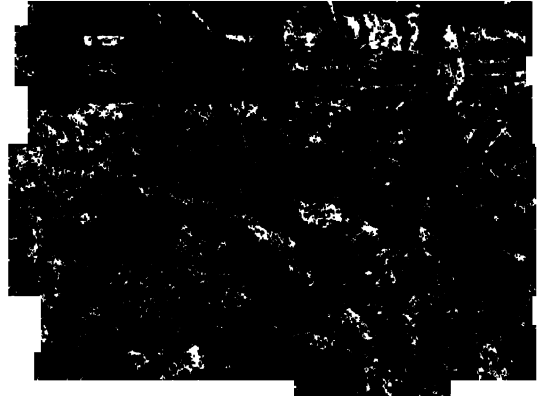

টিনিবাদের পিচ্-হ্রদ।

সকল সমৃদ্ধি ও সৌন্দর্য্যকে ধ্বংসস্থূপের

মাউন্ট পিলি পঞ্চাশ বৎসর ধরিয়৷ ঘুমাইতেছিল। এই শাস্তদর্শন পর্বত যে কোনোদিন এমন একটা অঘটন ঘটাইতে পারে, এমন কথা কেহ স্বপ্নেও ভাবে নাই। পর্বতের ঢালুতে ধনী ব্যবসায়ীরা প্রমোদস্তবন নিৰ্মাণ করিয়া বাস করিতেছিল, চাষবাসও চলিতেছিল। সেন্ট পিয়ের সহর ধীরে ধীরে সমুদ্রবাণিজ্যের একটা প্রধানতম কেন্দ্র হইয়া উঠিতেছিল।

১৮২২ খৃষ্টাব্দের এপ্রিল মাসের শেষভাগে মাউন্ট পিলির অভ্যন্তর হইতে মেঘগর্জনের মত রব শ্রুত হয় এবং সহর হইতে মেঘ ও উষ্ণ বাষ্প উঠিতে থাকে। দিন যত বাইতে লাগিল এই বাষ্প ও মেঘ ক্রমেই এত ঘনীভূত হইতে থাকিল যে দিনমানেও সেন্ট পিয়ের সহর প্রদোষের মত অস্পষ্ট অন্ধকারাবৃত হইয়া পড়িল। এই মে উষ্ণ লাভাস্রোত প্রথম বহিতে সুরু করে এবং সহরের প্রান্তবর্ত্তী কয়েকটা গৃহস্থের বসতবাটা নষ্ট করিয়া দেয় ও ছ' চারটা লোককে আহত করে। গছের-নিঃসৃত ভস্মরাশির চাপে অনেক গাছপালা ভাঙিয়া পড়িল, মার্টিনিক্ ও সান্তো ডোমিঙ্গো দ্বীপের মধ্যবর্ত্তী সামুদ্রিক টেলিগ্রাফের তার ছিঁড়িয়া গেল এবং ফলে মার্টিনিক্ দ্বীপ বহির্জগৎ হইতে বিচ্যুত হইয়া পড়িল।



নিগোসজ্জাট ক্রিষ্টকের রাজপ্রাসাদ।

কিন্তু এত কাণ্ডের পরেও লোকের চৈতন্য হইল না। সেন্ট পিয়ের সহরে ব্যবসা বাণিজ্য, আমোদ প্রমোদ, নাচ থিয়েটার পূর্ববৎ চলিতে লাগিল। বিস্ত্র লোক ঘাড় নাড়িয়া বলিল, 'বা হইবার হইয়া গিয়াছে, আর কিছু হইবে না।' এই মে ভয়ানক ঝড় ঝুটি বজ্রপাত হইল বটে কিন্তু ঝুটির জলে বায়ুমণ্ডল ধুইয়া পরিষ্কার হইয়া গেল। পরদিন নিৰ্ম্মল আকাশে সূর্য্য উঠিল, প্রকৃতির মুখে অনেকদিন পরে হাসি দেখা দিল, সেন্ট পিয়েরের অধিবাসীদের অনেকেই ঠিক করিল, এইবার বড় রকমের একটা উৎসবের আয়োজন করিতে হইবে।



গুলি মঠের ভীষণেত্র মিটজুপা পর্বত।

তারপরে যাহা ঘটয়াছিল তাহা সৰ্ব্বজনবিদিত ইতিহাস। পরদিন অর্থাৎ ৯ই মে প্রাতঃকালে সূর্য্যোদয়ের পরিবর্ত্তে আসিল নিষ্ঠুর ধবংসের ভয়াল লীলা—মাউন্ট পিলি বজ্রগর্জনে কালাগ্নি বর্ষণ করিতে সুরু করিল—অগ্নিস্রোত পাহাড়ের ঢালু বাহিয়া তর তর বেগে নামিয়া আসিয়া সহর ডুবাইল, বন্দর ধবংস করিল, গাছপালা, পশুপক্ষী পুড়াইল, বন্দরের জলে বত নৌকা ও জাহাজ ছিল মাত্র একখানি বাদে বাকীগুলি হয় পুড়িল, নয় ডুবিয়া গেল। এই জাহাজখানি ব্রিটিশ জাহাজ—কোন গভিকে নঙ্গর তুলিয়া এখানি বাহিরের সমুদ্রে আসিয়া পড়াতে বাঁচিয়া গেল বটে কিন্তু ডেকের উপরে সে সময় যাহা কিছু বা যে কেহ ছিল—রক্ষা পায় নাই।

সেন্ট পিয়ের সহরের চল্লিশ হাজার অধিবাসীর মধ্যে একটা মাত্র লোক প্রাণে বাঁচিয়া ছিল। এই লোকটা একটা ভূগর্ভস্থ কারাকক্ষে বন্দী ছিল, দুদিন পরে তাহাকে সেখানে হইতে উদ্ধার করা হয়।

সেন্ট পিয়ের সহর একেবারে ধুইয়া মুছিয়া লুপ্ত হইয়া যায়। ঘর বাড়ী, নাচঘর, থিয়েটার, গির্জা সবশুদ্ধ। তার



সুচু নদীর ধারের একটা পাহাড়ী গ্রাম।

পরে বহু বৎসর কাটিয়া গিয়াছে, পূর্বে যেখানে সেন্ট পিয়ের সহর ছিল, এখন সেখানে বস্ত্র জালকা ও অস্ত্রান্ত্র বস্ত্র গাছ-পালার জঙ্গল—মাঝে মাঝে কঠিন লাভার স্তূপ, বিধ্বস্ত ইষ্টক-প্রস্তর স্তূপ।

পুরাতনের এমনি আকর্ষণ যে মাঝে মাঝে লোকে এখনও ফিরিয়া আসিয়া বস্ত্র আইভিমণ্ডিত ধ্বংসস্তূপের মধ্যে ছোট-খাট গৃহ নির্মাণ করিয়া বাস করে, অসুবিধা দেখিয়া আবার চলিয়া যায়, হয় তো কিছুকাল পরে আবার আসে।

তিন বৎসর পূর্বে মাউন্ট পিলি আবার গর্জন শুরু করিয়াছিল। লোকজন তখনই পলাইয়া গেল, বন্দর বন্ধ করিয়া দেওয়া হইল—কিন্তু যেই সব ধামিয়া গেল লোকে আবার ফিরিয়া আসিয়া নিশ্চিত মনে কাজকর্ম আরম্ভ করিল। আগ্নেয়গিরি সম্বন্ধে জনৈক বিশেষজ্ঞ আজকাল মাউন্ট পিলি

পর্বতের উপরেই থাকেন, তাঁর আপিস হইতে হাজার হাজার ফিট তার পর্বতের আগ্নেয় গহবরের মধ্যে গিয়া ঢুকিয়াছে—তাদেরই সাহায্যে আটচল্লিশ ঘণ্টা আগে তিনি আগ্নেয়গিরির মেজাজ বুঝিতে পারেন।

মাটিনিক দ্বীপের দ্রষ্টব্য বস্ত্র দুইটি—মাউন্ট পিলি ও বিধ্বস্ত সেন্ট পিয়ের সহর, ওয়েস্ট ইণ্ডিজের পম্পেয়াই।

হেইতি দ্বীপে নিগ্রো সম্রাট ক্রিষ্টক্-নির্মিত রাজপ্রাসাদ আর একটা দর্শনীয় বস্ত্র। ইহা টাওয়ার অফ লণ্ডনের দ্বিগুণ, তিন হাজার ফিট উচ্চ একটা পাহাড়ের উপর অবস্থিত। ইহার দেওয়ালগুলির উচ্চতা আশী ফিট হইতে একশত ফিট, দেওয়ালের চারিধারে তিন শত পয়ষড়িটা ব্রোঞ্জ কামান বসানো আছে—বৎসরের এক এক দিনের জন্য এক একটা। এই বিশাল প্রাসাদের ভূগর্ভস্থ কোনো অন্ধকার গুপ্ত কক্ষে রাজা ক্রিষ্টকের রাজকোষ অবস্থিত—বহুকাল চলিয়া গিয়াছে, রাজা ক্রিষ্টক্ও নাই, তাঁর রাজত্বও নাই—কিন্তু আজ পর্যন্ত তাহার এই গুপ্ত ভাণ্ডার বহু অলুপ্তানের পরও কেহ আবিষ্কার করিতে পারে নাই।



ইয়্যাসি নদীর উপত্যকার এক অংশ।

ওয়েস্ট ইণ্ডিজের আর একটি আশ্চর্য্য বস্ত্র ট্রিনিদাদের পিচ্ হ্রদ। এই হ্রদের পরিমাণ-ফল প্রায় একশত একার,

আমাদের হিসাবে পাঁচশত বিঘার কিছু উপর। ইহার উপরিভাগ সমতল ও কঠিন, বেশ হাঁটিয়া যাওয়া চলে। এমন কি পিচ বহিয়া লইয়া যাইবার জন্ত ইহার উপর দিয়া ছোট রেল পাতা আছে। সর্বাপেক্ষা বিশ্বয়ের ব্যাপার এই যে পিচ হ্রদের যে কোনো স্থানে মজুরেরা গর্ত করিয়া আজ পিচ তুলিয়া লইল—কাল দেখা যাইবে ভিতর হইতে পিচ ঠেলিয়া উঠিয়া সে গর্ত বুজাইয়া দিয়াছে। সার ওয়ালটার র্যালের ট্রিনিদাদে এই পিচ দিয়া তাঁহার জাহাজের তক্তার জোড় বুজাইয়াছিলেন—সেই হইতেই এখানকার পিচ তুলিয়া লওয়া হইতেছে। বিশেষ করিয়া গত পঞ্চাশ বছরের মধ্যে এখান হইতে লক্ষ লক্ষ টন পিচ তোলা হইয়াছে—কিন্তু চোখে দেখিয়া মনে হয় হ্রদে আগে যে পরিমাণ পিচ ছিল, এখনও তাহাই আছে, বিন্দুমাত্র কমে নাই। হ্রদের গভীরত্ব নির্ণয় করিবার জন্ত কয়েক শত ফিট বোরিং করা হইয়াছিল, কিন্তু তলদেশ বাহির করিতে পারা যায় নাই। কে জানে এই হ্রদ অতলস্পর্শ কিনা ?



ওচু নদীর উপরে কাঠনির্মিত সেতু।

সার ওয়ালটার র্যালের ট্রিনিদাদ দ্বীপের গেছো ঝিলুক ও গাইয়ে মাছের কথা লিখিয়া গিয়াছেন ; সমুদ্রকূলবর্তী মানগ্রোভ বনের ডালে ডালে অজস্র গেছো ঝিলুক এখনও দেখিতে পাওয়া যায় ও সমুদ্রের জলে গাইয়ে মাছের দল এখনও গান করে।

তিব্বতী দস্যুদের পবিত্র শিখর—কংকা

১৯২৮ সালে ভ্রমণে ইংরেজ পর্যটক চীনদেশের অজ্ঞাত প্রদেশ সমূহ ভ্রমণ করিতে বাহির হন। বহু বিপদ অগ্রাহ্য করিয়া তিনি অবশেষে এই ভ্রমণ কার্য সমাধা করেন। যে সকল স্থানে তিনি গিয়াছিলেন, তাঁহার পূর্বে অল্প কোনো



জাখেইয়াং পর্বতের পবিত্র গুহা।

এই ইংরেজ পর্যটকের নাম য়োশেক রক—১৯২৩ সালে একবার ইনি তিব্বত ও চীনের প্রান্তরভূমি লামা-রাজ্যে ভ্রমণ করিতে গিয়াছিলেন, সেখানকার রাজার সঙ্গে সেই সময়েই যথেষ্ট বন্ধন স্থাপিত হয়। একদিন দূরের তুম্বারাবৃত পর্বত-চূড়া দেখাইয়া রাজাকে জিজ্ঞাসা করেন—ওগুলি কোন্ দেশের পাহাড়! রাজার উত্তরে অবগত হন যে সেগুলি চীনের কংকালিং প্রদেশের পর্বতমালা, ভীষণ দুর্গম, ঘন অরণ্যময় ও দুর্দান্ত চীন ও তিব্বতী দস্যুদলে পূর্ণ। সেই হইতেই মিঃ রকের মনে বাসনা জাগিল একদিন না একদিন কংকালিংয়ের পার্বত্যপ্রদেশ তাঁহাকে বেড়াইতেই হইবে।

ইউরোপীয় পর্যটক সেস্থান চক্ষে দেখেন নাই। তাঁহার ভ্রমণের বিবরণ অতীব কৌতুহলপ্রদ, চীনদেশের নানাবিধ অদ্ভুত অজ্ঞাত রীতিনীতি ও ধর্মবিশ্বাসের কথা আমরা ইহা হইতে জানিতে পারি। এই সকল প্রদেশে বর্তমান চীন গভর্ণমেণ্টের শাসন অচল, পথবাট দুর্গম ও দস্যুসঙ্কুল—চীনদেশের অধিবাসীদের মধ্যেও অনেকে এ সকল স্থানে ভ্রমণ করিতে সাহস করে না, বিদেশী তো দূরের কথা।



হিলুহিন রমণী।

হিলুহিন রমণী।

১৯২৮ সালের ২৭শে মার্চ—পাঁচ বৎসর পরে তাঁর এই আশা সফল হয়। ইতিমধ্যে ইনি দেশ হইতে কিছু অর্থ সংগ্রহ করিয়া আনেন এবং ইউনানফু হইতে জন কয়েক অভিজ্ঞ চীনা কুলি সঙ্গে লইয়া ভ্রমণে বাহির হন। প্রথমেই তিনি

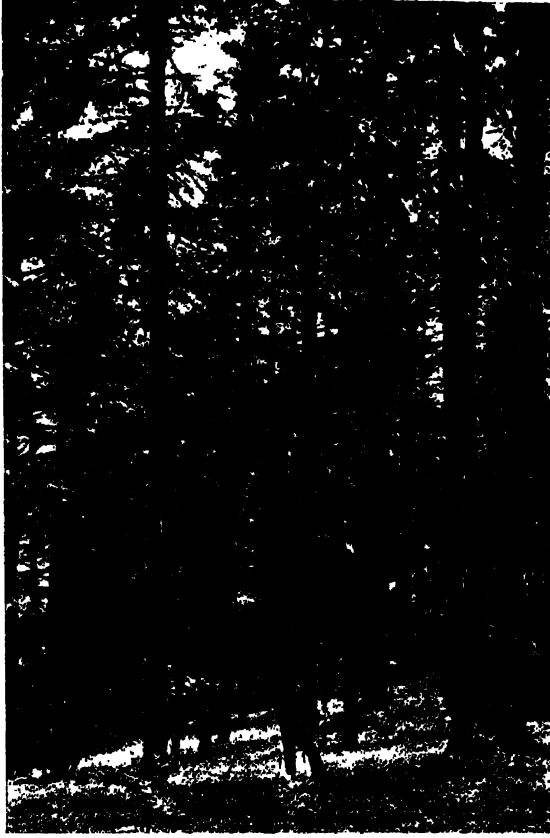

গুচু নদীর তীরে স্প্রিং গাছের অরণ্য।

মূলি রাজ্যের লামা-রাজার নিকট গেলেন—পূর্ক বজ্র স্বরণ করাইয়া দিয়া তাঁহাকে অমুরোধ করিলেন যে তিনি কংকালিং-এর দস্যুসর্দারদের যেন বলিয়া দেন যাহাতে তাহার ভ্রমণের দলটার উপর কোনো অত্যাচার না করে। মূলির লামা-রাজ তাহাতে সম্মত হইয়া দস্যুসর্দারদের কাছে চিঠি দিয়া নিজের লোক পাঠাইয়া দিলেন ও মিঃ রক্কে ভরসা দিলেন যে তাঁহার কোনো বিপদ ঘটবে না।

তাহার পর লামারাজ মিঃ রকের কাছে বহির্জগতের সংবাদ জিজ্ঞাসা করিলেন। ১৯২৮ সালেও তিনি খবর

কিছু নদীর তীরে স্প্রিং গাছের অরণ্য।



জাথেইয়াং পর্বতের অপর এক অংশ।

১৩ই জুন মিঃ রক্ লোকজন লইয়া মূলি হইতে কংকালিং রওনা হইলেন। লামা-রাজ মঠের একজন শ্রমণকে সঙ্গে দিলেন। দস্যুরা ছুঁদাঁস্ত হইলেও ধর্মভীরু মঠের জনৈক ভিক্ষু দলের মধ্যে থাকিলে সে দলের উপর অত্যাচার না-ও করিতে

পারে—রাজার অমুরোধ যদিও না রক্ষা করে, ধর্মকে ভয় করিবেই। মূলি ছড়াইয়া শুধু পর্বত ও অরণ্যের মধ্য দিয়া পথ—ফুলে ভরা রডোড্রেন্ডো বনে ভরা।

ধানিক দূর অগ্রসর হইলে অরণ্য আর গভীর—ওক্ ও ফার গাছই বেশী, নানা জাতীয় রডোড্রেন্ডো বনের সর্বত্রই দেখিতে পাওয়া যায়। নানা জাতীয় পুষ্পিত লতা, নানা ধরণের অজানা বৃক্ষ ও বনমূল। কংকালিং পর্বতমালার পাদমূলে

শুচু নদী প্রবাহমানা, 'শুচু' অর্থাৎ পোহ নদী। এই নদীর উভয় তীরের মাটা ও পাথরের মধ্যে লৌহের ভাগ অত্যন্ত বেশী বলিয়া নদীর এই নাম। শুচুর জন্মস্থান কংকালিং হইতে আরও এগারো মাইল উত্তরে, সিয়াংচেং প্রদেশে।

শুচু নদীর পার হইয়া পথ আরও দুর্গম, বনফুল আরও নানা ধরণের কিস্ত উপরে উঠিবার সঙ্গে সঙ্গে এক ধরণের ডাঁশ মাছির উপদ্রব এত বাড়িতে লাগিল, যে অগ্রসর হওয়া একরূপ অসম্ভব হইয়া উঠিল। কংকালিং পর্বতের ১৫,৫০০ ফিট পর্যন্ত বিভিন্ন ধরণের বনস্পতি দেখিতে পাওয়া যায়, তার উপরে শুধুই রডোড্রেণ্ড্‌ বন, নানা রংএর রডোড্রেণ্ড্‌।

শুচু নদীর উপরকার সেতু একটা দেখিবার জিনিস। শুচুর ছায় বেগবতী পার্বত্য নদীর উপর মাত্র একটা বড় গাছের গুঁড়ি আড় করিয়া পাতা আছে—তাহারই সাহায্যে পারাপার হওয়া ছাড়া অন্য উপায় নাই। লোকে গাধার গিঠে বাবা চাপাইয়া দিয়া নিশ্চিত মনে সেতু পার হইতেছে।

কংকালিং পর্বতমালার দক্ষিণ দিকের ঢালুতে গারু জাতির বাস। ইহাদের মুখাবয়ব অনেকটা তিব্বতীদের মত, কিন্তু রং আরও ফর্সা, শক্তি সামথ্যা আরও বেশী। দস্কাবুন্তিই ইহাদের একমাত্র উপজীবিকা নয়, শুচু নদীর উপত্যকায় ইহারা গম ও ধানের চাষ করে, নদীতে মাছ ধরে, ভেড়ার লোমের টুপি জামা ইত্যাদি তৈরী করিয়া বিক্রয় করে। গারু জাতি নিষ্ঠীক ও স্বাধীনতাপ্রিয়, কাহারও কাছে মাথা নীচু করিয়া থাকে তাদের স্বভাববিরুদ্ধ।

এই স্থানে কুলীরা বনের শুক ডাল পাল্য সংগ্রহ করিয়া আগুন জ্বালাইয়া পর্বতাধিষ্ঠাতী দেবীর পূজা আরম্ভ করিল—এই পর্বত গারু জাতির বাসস্থান হইতে অস্পষ্ট দেখা যায় মাত্র।



চানাদর্জি পর্বতের পাদদেশে অভিযানকারীদের তাঁবু।

ইহার তিব্বতী নাম মিনিয়া কংকা—স্থানীয় লোকের বিশ্বাস এই পর্বতে নানা জাতীয় ভূত ও অপদেবতার বাস, তাহাদের প্রসন্ন রাধিতে ইহারা সর্বদা সচেত।

শুচু নদীতে সোনা পাওয়া যায়। কিন্তু আধুনিক ধরণের উন্নততর যন্ত্রতন্ত্রের অভাবে সোনার কাজ এখানে লাভজনক হইতে পারে নাই। স্থানীয় অধিবাসীদের মধ্যে স্ফিন্ জাতি এই কার্যে খুব পটু—নদীর বাগি ধুইয়া সোনা বাহির করাই ইহাদের একমাত্র উপজীবিকা, অবশ্য মাঝে মাঝে সুবিধামত দস্কাবুন্তিও করে।

মিনিয়া কংকা হইতে একটা বড় তুষারনদী (glacier) নামিয়া আসিয়া এইখানে শুচু নদীর সহিত মিলিত হইয়াছে—সে দৃশ্য মহিমময়, অপূর্ব, একবার দেখিলে সারা জীবনে তার গন্তীর সৌন্দর্য ভুলিতে পারা যায় না।

প্রকৃতির অপূর্ব রাজ্য। যে দিকে চোখ যায়, শুধু বনফুলে ভরা পর্বত সান্ন, চিরতুষারাবৃত উন্মুক্ত শিখর রাজি, তুষার প্রবাহ, বেগবতী নদী, ওক্ ও হেমলকের খন অরণ্য! মাঝে মাঝে প্রিম্‌রোজে ছাওয়া সমতল ভূমিতে বস্ত্র গয়াল চরিতেছে, জন মানুষের চিহ্ন বড় একটা নাই, বাহারা আছে তাহারা বড় একটা দেখা দেয় না, অন্তরালে থাকিয়া গুলি

চালাইতে তাহার স্পট। কিছু দূরে ইয়াকা গিরিবন্ধ। এখানে পাহাড়ের ফাটলে অপূর্ব লাল রংএর প্রিমরোজ অল্প ফুটিয়া আছে, ফুল এত বড় যে তাঁটা ঢাকা পড়িয়া গিয়াছে, প্রিমরোজের থাকের উপরে ঘন নীল ফর্গে ট-মি-নটের সারি। তাদেরও উপরে জাষেইয়াং শিখরের দূরারোহ, উত্তুজ খাড়াই—জাষেইয়াং এই পর্বতমালার সর্বোচ্চ শিখর—উচ্চতায় বিশ হাজার ফিটেরও বেশী—অপর দুই শৃঙ্গ শেন-রে-জিগ্ ও চানাদজি প্রায় বিশ হাজার ফিটের কাছাকাছি হইবে।

জাষেইয়াং অত্যন্ত পবিত্র শিখর—এখানে সে দেশের বাগ্বেদীর অধিষ্ঠান-ভূমি, বহুদূর হইতে যাত্রীর দল পথের



চানাদজি ভূমিরপ্রবাহ।

বিপদ তুচ্ছ করিয়া পূজা দিতে ও শিখর পরিক্রমা করিতে আসে। জাষেইয়াং-এর পাদদেশে, উত্তর-পূর্ব দিকে একটা বড় গুহার যাত্রীর দল আশ্রয় লইয়া থাকে এবং প্রায়ই অনেকে দস্যর হাতে প্রাণ হারায়। অল্পদিক দিয়াও এই গুহার রাজিবাস নিরাপদ নয়—বড় একটা ঝড়ঝঞ্ঝার পরে উপর হইতে বড় বড় বরফের চাই প্রায়ই গড়াইয়া পড়ে, কত বিশাল বনস্পতি বরফের চাইয়ের মুখে চূর্ণ বিচূর্ণ হইয়া গিয়াছে—মানুষ তো নিতান্ত তুচ্ছ।

ইয়াক্ গিরিবন্ধ পার হইয়া একটা

বৌদ্ধমঠ আছে। এই মঠটা এখানকার দস্যদের প্রধান আড্ডা। মূন্দির লামা—রাজের অভয় পাওয়ার মিঃ রক এখানে কয়েকদিন বাস করিতে পারিয়াছিলেন। এই মঠটা অতি প্রাচীন, কত দিনের তাহা কেহ বলিতে পারে না। দেওয়ালে চীনা ও তিব্বতী ছবি টাঙানো, বাহিরে যাত্রীদলপ্রদত্ত বণ্টা, মালা, পাখীর পালক প্রভৃতি খুঁটির গায়ে বাধা। ধূপ ধূনার পরিবর্তে দেবতার কাছে জুনিপার গাছের ডাল জালানো হয়। উঠানে একটা বৃহৎ জপচক্র আছে, প্রত্যেক যাত্রী মন্দির প্রদক্ষিণ করিয়া একবার করিয়া জপচক্রটা ঘুরাইয়া দিতেছে।

কেপ্রিধীপের পাখীর আড্ডা

The Story of San Michele নামক উৎকৃষ্ট বইখানা অনেকেই পড়েছেন। এই বইখানার লেখক ডাঃ এক্সল মুছি একজন নরওয়েদেশীয় চিকিৎসক। বর্তমানে তিনি জগদ্বাপী বশের অধিকারী। অনেক দিন পূর্বে যখন তিনি প্যারিসে ডাক্তারী পড়ছিলেন, সে সময় Capri দ্বীপে বেড়াতে গিয়ে সেখানকার অপরূপ প্রাকৃতিক দৃশ্যে তিনি মুগ্ধ হন। সেই থেকে তাঁর জীবনের একটা সাধ ছিল, একদিন কল্পজীবন থেকে অবসর গ্রহণ করে এই সাগর-মেখলা ইতিহাস-প্রসিদ্ধ সুরমা দ্বীপে নিরুজনে বাস করবেন। কেপ্রিধীপস্থ তাঁর বাস-ভবনের নাম সান্ মিকেল—এবং কি করে সারাজীবন ধরে এখানে এই বাড়ী গড়া হোল, সেই সঙ্গে, তাঁর জীবনের অদ্ভুত অভিজ্ঞতারাজির বর্ণনা ডাক্তার মুছির বিখ্যাত বইখানাতে পাওয়া যাবে। ডাক্তার মুছি শুধু চিকিৎসক নন, স্ননিপুণ কথাসিরাও বটে।

ডাঃ মুছি এখন ৭৫ বছরের বৃদ্ধ এবং দৃষ্টিশক্তিহীন। তিনি অনেকদিনই ছুটি চোখ হারিয়েছেন। তবুও এখনও বিনা অবলম্বনে তাঁর বাস-ভবনের জলপাইকুঞ্জ বেড়াতে পারেন—Old Tower-এর সাইপ্রেস গাছের শ্রেণীর মধ্যে বসে পাখীর ডাক শোনেন। তাঁর বইয়ে এই Old Tower-এর অদ্ভুত বর্ণনা আছে।

নানাদেশ থেকে ডাঃ মুছির নামে চিঠিপত্র আসে। তাঁর সেক্রেটারী সেগুলো তাঁকে পড়ে শোনায়, কোন খানার কি ভাবে উত্তর দিতে হবে তিনি বলে দেন। যশকে তিনি বড় ভয় করেন—লোকজনের সামনে যেতে তাঁর বড় আপত্তি। কত লোক জিজ্ঞাসা করে, আপনি এর পর কি বই লিখবেন? তিনি সে কথার কোন স্পষ্ট জবাব দেন না।

ডাঃ মুছী পশুপক্ষী অত্যন্ত ভালবাসেন—বিশেষতঃ পাখী। তিনি তাঁর বইয়ের মধ্যে লিখেছেন—পাখী ভালবাসি বলেই, এই নিরুজনে দ্বীপে আমার জীবন অত্যন্ত সুখের হয়েছে। কেপ্রি দ্বীপে আগে পাখীদের প্রতি অত্যন্ত নিষ্ঠুর আচরণ করা হোত—সমগ্র ভূমধ্যসাগরের মধ্যে এই দ্বীপটি রোমানদের সময় থেকে ফাঁদ পেতে পাখী ধরবার একটা প্রধান স্থান ছিল। ডাঃ মুছির চেষ্টায় সেই বর্কর ব্যাপারের অবসান হয়েছে। প্রথম যৌবনে তিনি যখন কেপ্রিধীপে আসেন তখন থেকেই এই বর্কর পক্ষীহনন ব্যাপার তাঁর দৃষ্টি আকর্ষণ করেছিল। তখন থেকেই তাঁর জীবনের ব্রত হয় এর উচ্ছেদ সাধন করা। বহুকালব্যাপী চেষ্টা ও বহু অর্থব্যয়ের পরে তিনি কৃতকার্য হন।

প্রতি বৎসরই বসন্তের প্রথমে নানা জাতীয় পাখী—শ্রাশু, ঘুঘু, নাইটঙ্গেল, চাতক, রবিন, ওরিওল আফ্রিকার দিক থেকে উড়ে উত্তর-ইউরোপের হিমপ্রধান স্থানে যায়, এবং সেখানে সন্তান প্রসব ও লালন-পালন করে। শরতের প্রথমেই আবার উত্তর ইউরোপ থেকে আফ্রিকার উড়ে চলে যায়।

ইজিপ্ট ও কেপ্রিধীপের মধ্যে দীর্ঘ সমুদ্রপথ—এই পথ পার হতে গিয়ে ক্ষুধায় পরিশ্রমে ক্লান্তপক্ষ কত পাখী ভূমধ্যসাগরের বুকে প্রাণ-হারায়। এই সুদীর্ঘ আকাশ-পথে কোথাও বিশ্রামের অবকাশ বা স্থান নেই। আকাশে সিন্ধু-শব্দনের দল অনেক ছোট ছোট পাখীকে মেরে ফেলে, আবার জলের খুব নিকট দিয়েও ওড়বার উপায় নেই, ভূমধ্যসাগরের উড়নশীল মাছেরা অত্যন্ত হিংস্র, তারা লাক্ষিয়ে পাখী ধরে।

প্রাচীন কাল থেকে কেপ্রিধীপেই এই যাযাবর পাখীর দল বিশ্রাম করবার জন্তে নামে। এর প্রধান কারণ এই দ্বীপের ভৌগোলিক অবস্থান। ইজিপ্ট থেকে উড়ে আসবার পথে ভূমধ্যসাগরের এপারে এই ক্ষুদ্র, সুন্দর দ্বীপটি প্রথমেই তাদের মনোবোগ আকৃষ্ট করে। সমুদ্রের ধারে ছোট ছোট পাহাড়, ক্ষুদ্র ক্ষুদ্র বনরাজি, শাখাপ্রাশাখার অন্তরালে ক্লান্ত পক্ষকে বিশ্রাম দেবার জন্ত স্বভাবতঃ তাদের ইচ্ছা হয়।

ডাক্তার মুছি লিখছেন—



বারবারোসা দুর্গের এই ধ্বংস স্তূপ কেপ্রিছীপের সর্বোচ্চ ভূমি—রাজ্যের পাখীর ভাঁড় এইখানে।

“প্রতিবারই বসন্তের প্রথমে পাখীরা দলে দলে আসে— হাজার হাজার, লক্ষ লক্ষ পাখী, ওদের সুদীর্ঘ সারির যেন শেষ নেই, ভূমধ্যসাগরের এপার ওপার, ইটালি থেকে ইজিপ্ট ব্যাপী সারি আসছেই, আসছেই। সান মিকেলের বাগানে ডালে পালায় তাদের আনন্দকাকলী সারাদিন বসে শুনতাম।

কিন্তু এমন এক সময় এল যখন আমার মনে হোত ওরা না এলেই ভাল হয়। কেন ওরা এখানে আসে, এখানে নামে? কেপ্রিছীপে না নেমে ওরা আরও উঁচু দিয়ে উড়ে চলে যাক। বস্ত্র হাঁসের দলে মিশে—সুদূর নরওয়েতে যেখানে ওদের কোনও বিপদ ঘটবে না।”

এর কারণ এই যে, কেপ্রিছীপ দেখতে সুন্দর বটে, কিন্তু যাযাবর পাখীদের পক্ষে এটি মৃত্যুর ষারস্বরূপ। গ্রীক এবং রোমানদের সময় থেকে এই দ্বীপটি পক্ষীশিকারীর স্বর্গবিশেষ। স্মরণাতীত কাল থেকে প্রতি বসন্তে এই পক্ষীকুল আসে, আর তাদের ফাঁদ পেতে ধরা হয়। কেপ্রিছীপের সুন্দর বনানী শোভিত পাহাড়ের মাথায় বড় বড় জাল পাতা—যেমন নামে, অমনি ফাঁদে পড়ে। সমস্ত রাত্রি ধরে তারা পালাবার বৃথা চেষ্টা করতে গিয়ে আরও ফাঁদে বেশী করে জড়িয়ে যায়। সকাল বেলায় তাদের কাঠের বাস্কে পোতা হয়—এবং এখান থেকে জাহাজে ইউরোপের বড় বড় সহরে প্রেরিত হয়—সেখানকার হোটেলে রেস্তোরেটে সুখাণ্ড হিসাবে এই সব পাখীর খুব আদর।

এই পাখীর ব্যবসা বহুকাল থেকে কেপ্রিছীপের একটি প্রধান ব্যবসা বলে গণ্য। পাখীর ব্যবসার ওপর শুধু বসিয়ে কেপ্রিছীপের পক্ষিব্যবসায়ীদের কাছে বিস্তর রাজস্ব



ডাঃ আয়েল মুষ্টির বিশ্ববিখ্যাত সান-মিকেলের উন্ধানবাটা। ডাহিনে ডাঃ মুষ্টি তাঁহার পোষা কুকুর লিসাকে লইয়া ঝাঁড়াইয়া—হাতে গোন— আর একটি কুকুর, হুইডেন-রাজ ইহা ডাক্তারকে উপহার দেন।

বিচিত্র-জগৎ

আদায় হয় গবর্ণমেণ্টের। ভারুই (quail) পাখীর বাঁক এসময়ে হাজারে হাজারে আসে—গ্রীক ও রোমানেরা ভারুই পাখী খেতে পছন্দ করত— এখনও ইউরোপে ভারুই পাখী স্খাণ্ড বলে গণ্য। কেপ্রিদ্বীপ থেকে হাজার হাজার এই পাখী অল্প অল্প দেশে চালান হয়। এতে গবর্ণমেণ্টের ও ধর্মযাজক সম্প্রদায়ের খুব লাভ অর্থের দিক থেকে। কাজেই এরা এই নির্ভুর পক্ষিহননের বিরুদ্ধে কোন কথাই বলে না। রোমানদের সময়ে এই দ্বীপ ছিল রোমান সম্রাটদের ব্যক্তিগত সম্পত্তি। রোমান সম্রাট টাইবিরিয়াসের বিপুল প্রাসাদের ধ্বংসাবশেষ আজও এই দ্বীপে বর্তমান। সে সময়ে এখানকার পাখী ধরে সম্রাটের আহারার্থ পাঠানো হোত— সাম্রাজ্য ধ্বংস হওয়ার পরে দ্বীপটি অপরের হাতে গিয়ে পড়ে। ব্যবসায়ী লোকে দ্বীপের পাহাড়গুলো ইজারা নিয়ে ১০৩০ খৃষ্টাব্দ থেকে পাখী-চালান দেওয়ার ব্যবসা আরম্ভ করে।

পোপ যখন কেপ্রিদ্বীপে প্রথম বিশপ পাঠাবার ব্যবস্থা করেন, তখন তিনি স্পষ্টই বলে দিয়েছিলেন যে, বিশপের আয় নির্ভর করবে পাখীর উপরের অংশে-সান মিকেলের উদ্যান-বাটার গির্জার প্রবেশ-পথ। নীচে কেপ্রির মোটামুটি দৃশ্য



ব্যবসায়ের শুষ্কের ওপর। বিশপের সহায়ত্বভূতি ও উৎসাহ পেয়ে পাখী-ধরা কাজ আরও বেড়ে গেল। সাধারণ লোকে ভাবতো তাদের দ্বীপে যে এত পাখী প্রতি বৎসর আসে, এ ভগবানের বিশেষ অনুগ্রহ তাদের ওপর আছে বলেই—নইলে তাদের গ্রাসাচ্ছাদন চলত কি করে? গির্জার বায়নিকর্ষাই বা হোত কি করে? ১৬১০ খৃষ্টাব্দে এই দ্বীপের জনৈক অধিবাসী নেপল্‌স-এর রাজার কাছে একখানা দরখাস্ত পাঠাবার সময় তাতে লিখেছিল :—

“দীর্ঘ ঋতুর অসীম দয়ায় প্রতি বৎসর আমাদের দ্বীপে ঝাঁকে ঝাঁকে পাখী আসে, আমরা নিজেদের প্রাণ বিপন্ন করে ছুর্গম পাহাড়ের ওপর জাল পেতে ওই সব পাখী ধরি। আমাদের জীবিকানির্ভারের প্রধান উপায়ই এই।”

উপরে বারবারোসার প্রাচীন দণ্টাগর। মান্নের ছবিতে দণ্টাটি দেখা যাইতেছে। নীচে উজানের একাংশ।





পশ্চিম অস্ট্রেলিয়া : বিহুক উপসাগরের একাংশ।



নেপিয়ার ক্রম উপসাগরে ধৃত টিং-রে [শঙ্কর জাতীয় নাছ]।

ভারুই পাখীকে ভুলিয়ে জালে আনবার জন্ত যে উপায় অবলম্বিত হয়, তা অত্যন্ত হৃদয়হীন। কতকগুলি পক্ষিনীর চোখ গরম হুঁচ বিধিয়ে নষ্ট করে অন্ধ করা হয়—বহুকাল থেকে ওদেশের লোকের জানে অন্ধ পাখীর ডাক থাকে না—সে দিন রাত সমানভাবে ডাকবে। ভারুই পাখী পক্ষিনীর ডাক শুনে লুক হয়ে এসে জালে পড়ে। কি অদ্ভুত ট্রাজেডি!

অন্ধ করবার সময় কত পাখী যে মারা পড়ে! একশো পাখীর মধ্যে একটা এ অবস্থায় বাঁচে—এজন্তে অন্ধ পক্ষিনীর দাম বাজারে খুব বেশী।

ডাঃ মুষ্টি এই সব বর্বর প্রথা উঠিয়ে দেবার জন্তে গত ত্রিশ বছর থেকে চেষ্টা করছেন। নেপল্‌স্-এর শাসনকর্তার কাছে আবেদন করেন প্রথমে, তা অগ্রাহ্য হয়। পরে তিনি রোমে গবর্নমেন্টের কাছে আবেদন করেন। গবর্নমেন্ট তাঁকে জানান যে কেপ্ত্রিঈপের ওই পাহাড়গুলি একজন লোকের ব্যক্তিগত সম্পত্তি। সে সেখানে যা খুসী করতে পারে, গবর্নমেন্ট এতে হস্তক্ষেপ করবেন না।

ডাঃ মুষ্টি কত চেষ্টা করলেন, কিছুতেই কৃতকার্য হোতে পারলেন না। কতগুলো কুকুর কিনে আনলেন, তারা সারা রাত ধরে চীৎকার করলে পাখী আর বারবারোসা ধীপের পাহাড়ে বসবে না—এই আশায় পাহাড়ের তলায় তাদের নিয়ে গিয়ে বঁধলেন—ষাদের পাহাড় তারা পুলিশে খবর দিলে, ডাক্তারের জরিমানা হোল।

অবশেষে ভগবান দিন দিলেন। পাহাড়ের মালিক ছিল একজন কসাই—তার শক্ত অস্থখ হোল। স্থানীয় জন্ত সব ডাক্তার কিছুই করতে পারলে না, অবশেষে ডাঃ মুষ্টির ডাক পড়ল। ডাঃ মুষ্টি এই সৰ্ত্তে তাকে আরোগ্য করতে রাজি হোলেন যে, সেৱে উঠলে সে বারবারোসা পাহাড় তাঁর কাছে বিক্রি করবে। সে সেৱেও উঠল, পাহাড় ডাঃ মুষ্টি কিনে নিলেন। সেই থেকে এই নিষ্ঠুর পক্ষীহনন ব্যাপার কেপ্ত্রিঈপ থেকে উঠে গেল। সে আঞ্জ ২৯ বছর আগেকার কথা। তারপর ১৯২৩ সালে পাখীকে অন্ধ করবার নিষ্ঠুর প্রথা ইটালিয়ান গবর্নমেন্ট আইন দ্বারা রদ করেছেন।

পশ্চিম অষ্ট্রেলিয়ার কয়েকটি আশ্চর্য্য বস্তু

পশ্চিম-অষ্ট্রেলিয়া পৃথিবীর মধ্যে একটি আশ্চর্য্য দেশ—কি অপূর্ব প্রাকৃতিক দৃশ্যাবলীর জন্ম, কি খনিজ সম্পদের জন্ম, কি অদ্ভুত জন্তু-জানোয়ারের জন্ম।



কাছিমের বাসা। একসঙ্গে প্রায় দুই শত ডিম এক একটি বাসায় দেখা যায়। বালি খুঁড়িয়া খুঁড়িয়া এই সব বাসা বাহির করিতে হয়।

আকারে এদের চেয়ে বড়, প্রায় তিন ইঞ্চি চওড়া—তাদের রং হলুদে। এই হলুদে কাঁকড়ার নাম soldier crab, লড়ায় কাঁকড়া। এরা হাজারে হাজারে দল বেঁধে বালির উপরে চলে—এবং এতোক দলে একজন সর্দার থাকে। এদের বিরক্ত করলে এরা দলবল নিয়ে আক্রমণ করে।

কেম্ব্রিজ উপসাগরে যথেষ্ট পরিমাণে সামুদ্রিক মাছ ধরা হয়। তারের এক-রকম ফাঁদ পেতে এই সব মাছ ধরে—কেম্ব্রিজ উপসাগর থেকে বহু টন মাছ প্রতিদিন চালান যায়। ডুগং নামে একপ্রকার সামুদ্রিক জন্তু এখানে অনেক পাওয়া যায়—তিমি জাতীয় জীব, কিন্তু অত্যন্ত নিরীহ। নৌকা থেকে বর্শা ছুঁড়ে এদের শিকার করা হয়। ডুগং শিকার খুব সহজ কাজ নয়, এদের চামড়া অত্যন্ত পুরু, সহজে বর্শা গায়ে বেঁধে না। ডুগংএর চর্কি ঔষধের জন্তে ব্যবহৃত হয়

পশ্চিম-অষ্ট্রেলিয়ার উপকূলবর্তী সমুদ্র থেকে গত ১০ বৎসরের মধ্যে বহুকোটি টাকার বিলুপ্ত ও মুক্তা উত্তোলিত হয়েছে। ১৮৫০ সাল থেকে এদেশে মুক্তা উত্তোলনের ব্যবসা চলেছে—বেশীর ভাগই ইউরোপীয়দের হাতে, কিছু কিছু চীনা ও জাপানী আছে। ক্রম সহর এর বড় কেন্দ্র। ক্রম থেকে উইডহাম পর্যন্ত সমস্ত সহরটি মুক্তা-ধরা জাহাজে ভর্তি। ওদিকে আর লোকের বাস নাই—জলের ধারে শুধুই ম্যানগ্রোভ গাছের বন।

এই সব ম্যানগ্রোভের বনের তলায় লক্ষ লক্ষ সামুদ্রিক কাঁকড়া বাস করে—টুকটুক লালরঙেরও আছে, আবার নীল রঙেরও আছে। আর এক রকম কাঁকড়া আছে—তারা

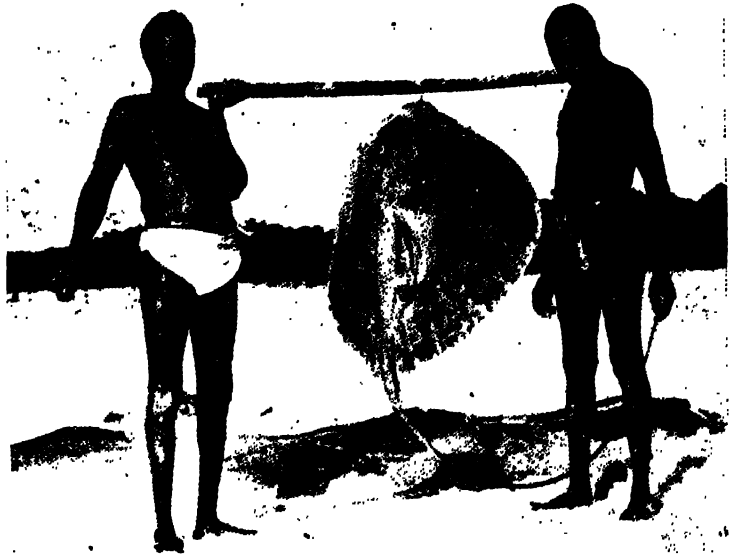

লখনান শব্দর মাছটির ওজন পাঁচ মণ।

শিকার খুব সহজ কাজ নয়, এদের চামড়া অত্যন্ত পুরু, সহজে বর্শা গায়ে বেঁধে না। ডুগংএর চর্কি ঔষধের জন্তে ব্যবহৃত হয়

বলে ডুগং শিকার অত্যন্ত লাভজনক। ডুগংএর চামড়াও অনেক কাজে লাগে। সানডে দ্বীপের কাছে একটা ডুগং ধৃত হয়েছিল—তার দৈর্ঘ্য ১২ ফুট এবং ওজন সাড়ে সাত মণ।

এখানে সমুদ্রের ধারে যথেষ্ট ভুজল দেখা যায় এবং এই সব ভুজলের মধ্যে বড় বড় খাল—খালগুলি বড় বড় কুমীরে পরিপূর্ণ, অনেকটা আমাদের দেশের স্তম্ভরবনের মত। ডুগং জাতীয় আর এক প্রকার মাছ কেবল উপসাগরে বহুল পরিমাণে ধৃত হয়, এদের sail fish বা পাল মাছ বলে। এদের ডানা পালের মত হাওয়া আটকায়, এবং সম্পূর্ণ প্রসারিত অবস্থায় এই পালের আয়তন প্রায় ছয় বর্গফুট হতে দেখা যায়।

আর এক রকমের মাছকে বলে শোষক মাছ—এরা হাল্কর জাতীয়। কিন্তু এরা বড় নিরীহ। এদের একমাত্র সাধ এই যে, অল্প বড় মাছের শরীরের কোন স্থানে নিজেদের গলার নীচের এক প্রকার বস্তু-সাহায্যে আঁকড়ে ধরে অনেক দূর চলে যাওয়া। যেমন কলকাতার রাস্তায় সাইকেল আরোহীদের অনেক সময় চলন্ত ট্রামগাড়ী ধরে যেতে দেখা যায়।

এই স্থানের সমস্ত সাগর উপসাগর প্রবালপুঞ্জ পরিপূর্ণ। নানা ধরণের, নানা রঙের বিচিত্র প্রবাল—মনে হয় যেন সমুদ্রের জলের মধ্যে রঙীন ফুলের বাগান সাজানো রয়েছে। Butcher inlet নামে সমুদ্রের খাড়ির প্রবাল উপনিবেশ সুপ্রসিদ্ধ। প্রায় ফুড়ি বর্গমাইল স্থান বিপজ্জনক প্রবাল শৈলে ভর্তি—জোয়ারের সময় এদের অস্তিত্ব নিরূপণ করা যায় না, সে ভয়ঙ্কর জাহাজের পক্ষে এগুলো বড় সর্ব্বনেশে জিনিস। এ্যাডমিরাল্টি উপসাগর থেকে নেপিয়ার উপসাগর পর্য্যন্ত সমস্ত স্থান এই রকম মগ্ন প্রবালশৈলে পরিপূর্ণ—কত জাহাজ যে আগে আগে মারা গিয়েছে এই পথে!

সমুদ্রের জলের ওপর এক প্রকার সামুদ্রিক সর্পকে প্রায়ই কুণ্ডলী পাকিয়ে নিদ্রিত থাকতে দেখা যায়—এদের দৈর্ঘ্য বারো তেরো ফুট সচরাচর হয়ে থাকে এবং এরা অত্যন্ত বিষাক্ত।

নেপিয়ার উপসাগরের ধারে কয়েকজন খুঁটান মিশনারী আছেন। এঁরা প্রায় একশো বিঘে জমিতে কলা, আনারস,



অতিকায় ডুগং। লম্বায় বারো ফুট। ওজন প্রায় ৭০ মণ। প্রায় তিনির মত বিরাট এই মাছের মাংস শাদা—কালো নির্বিশেষে সকলেই ভুজল করে।



ম্যানগ্রোভের ডোঙায় দণ্ডায়মান পশ্চিম অস্ট্রেলিয়ার মৎস্যশীকারী-বর্গ। সাহায্যে ইহারা অসাধ্য সাধন করে।

অস্ট্রেলিয়ার আদিম শালতি



সাক্ষাৎ দীপে ধৃত কচ্ছপ, সংখ্যায় আশ্রয় এক শত। কেবল উপসাগর হইতে রাত্রিতে ডিম পাড়িতে ডাক্তার উঠিলে ইহাদিগকে ধরা হইয়াছিল।

পশ্চিম অষ্ট্রেলিয়ার কয়েকটি আশ্চর্য্য বস্তু

পেপে, নারিকেল প্রভৃতির বাগান করেছেন—ধান, ভাটাক ও আমের চাষও আছে। চারিপাশের আদিম অধিবাসীরা অত্যন্ত বর্বর, প্রায়ই এঁদের বাসস্থান আক্রমণ করে—তখন দস্তুরমত খণ্ডযুদ্ধ না করলে তাদের তাড়ানো যায় না। মিশনারীদের শরীরের অনেক স্থানে একরূপ যুদ্ধের চিহ্ন স্বরূপ বর্ষার আঘাতের দাগ আছে।

এদিকের জঙ্গলে এক প্রকার বস্তুকুর আছে—এখানে তাদের বলে ডিকো। ডিকোরা দল বেঁধে বেড়ায়, এক এক দলে সত্তর আশীটা পর্য্যন্ত থাকে। এরা অত্যন্ত হিংস্র প্রকৃতির, গরু ছাগল ভেড়া তো এদের উৎপাতে পালন করাই দায়, মানুষকে পর্য্যন্ত একা দেখতে পেলে অনেক সময় আক্রমণ করে। অল্পবয়স্ক বালক-বালিকা প্রায়ই ডিকোর পালের সামনে পড়ে ক্ষতবিক্ষত হয়, প্রাণও হারায়।

কেম্ব্রিজ উপসাগর ষ্টিং-রে (sting ray) নামক শরীর জাতীয় মাছের জন্তু প্রসিদ্ধ। এক একটা পূর্ণবয়স্ক রে ওজনে সাত আট মণ পর্য্যন্ত হয়—এদের লেজের তলায় আর একটা হাড়ের লেজ আছে—সেটা আকৃতিতে ছোট, বর্ষার মত সূত্রাণ্ড ও অত্যন্ত বিষাক্ত। রে মাছ ধরতে গিয়ে অনেকে এই বর্ষার আঘাতে প্রাণ হারিয়েছে। এই অঞ্চলে অত্যন্ত বড় বড় হাঙ্গরও দেখা যায়—দৈর্ঘ্যে ত্রিশ ফুট হয়, এমন হাঙর যথেষ্ট।

কাছেই লাক্রোজ নামে একটা ছোট দ্বীপে বড় বড় সামুদ্রিক কচ্ছপের আড্ডা। সে দ্বীপে লোকের বসতি নেই—জলের ধারে শুধুই বৃহদাকার কচ্ছপ বাসির উপর খেলা করে বেড়াচ্ছে, রোদ পোষাচ্ছে। এদের ধরে চিং করে দিলেই আর এরা নড়তে পারে না, পালাতেও পারে না। সান্ডে দ্বীপের কয়েকটি কুম্ভকার অধিবাসী এই উপায়ে এক ক্রান্তে তিরানীট বড় বড় কচ্ছপ ধরেছিল।

এই অঞ্চলের অসভ্য অধিবাসীরা পিঠের মাংস বিলুক দিয়ে কেটে নানারকম আঁকজোক কাটে। বার আঁকজোক বত বেশী থাকবে, সে তত স্ত্রী। বিলুক দিয়ে মাংস কেটে ম্যানগ্রোভ গাছের শিকড়ের গায়ে যে নোনা কাদা লেগে থাকে, তাই দিয়ে ক্ষত স্থান মর্দন করতে থাকে—এতেই ওই সব ভয়ানক দাগের সৃষ্টি হয়। এদের মধ্যে অনেকে এখনও সভ্য মানবের সংস্পর্শে আদৌ আসে নি—অল্প আকৃতির মানুষ দেখলে ছুটে গিয়ে জঙ্গলের মধ্যে আত্মগোপন করে। বস্তু পত্তর মতই এদের প্রকৃতি।



অষ্ট্রেলিয়ার আদিম অধিবাসী। পৃষ্ঠ ম্যানগ্রোভ গাছের শিকড়গায়ে কদমসাহায্যে অলঙ্কৃত হইয়াছে।

ব্যাঙের চাষ

আমেরিকায় ব্যাঙপালন একটি লাভজনক ব্যবসায়। কোলাব্যাঙ জাতীয় একপ্রকারের বড় ব্যাঙ আমেরিকায় অতি সুপাণ্ড বন্নিয়া গণ্য হয় এবং প্রায় চার পাঁচ কোটি সবুজ কোলাব্যাঙ বৎসরে বাজারে বিক্রয় হইয়া থাকে।

আমেরিকার অনেক স্থানে লোক কোলাব্যাঙ পালন করিয়া থাকে। কোলাব্যাঙের ঠ্যাং ছাড়া দেহের অল্প কোন অংশ খাণ্ডরূপে পরিগণিত হয় না—একজোড়া ঠ্যাং বাজারে ৩০ সেন্ট হইতে ৫০ সেন্ট মূল্যে বিক্রীত হয়—সুতরাং অর্ধের দিক হইতে দেখিতে গেলে ব্যাঙপালন,—গরুপালন, মূর্গাপালন প্রভৃতি ব্যবসায় হইতে মূল্যবান।

বড় বড় ফার্মে ব্যাঙপালন তো করা হয়ই, তা ছাড়া মিসিসিপি, ফ্লোরিডা অঞ্চলে একদল লোক আছে, ব্যাঙ শিকারই তাদের উপজীবিকা। আমেরিকার এই অঞ্চলে জলাভূমি অত্যন্ত বেশী, বিশেষতঃ এভারগ্লেড্‌স্ অব ফ্লোরিডা, Everglades of Florida একটি অত্যন্ত সুবৃহৎ ও সুবিস্তীর্ণ জলাভূমি। ফ্লোরিডাতে যে ব্যাঙ পাওয়া যায়, তা সর্বাপেক্ষা সুস্বাদু—ফার্মে চাষ করিলেও অল্প বড় ব্যাঙ কিছুতেই জন্মাইতে পারা যায় না—যা অল্প সুস্বাদুও হয় না—এই জন্য বাজারে বহু

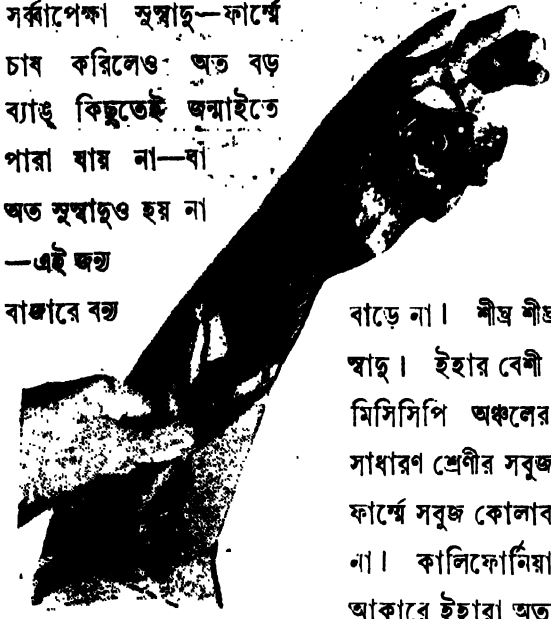

এই কোলাব্যাঙ আমেরিকার এক প্রকার সুপাণ্ড।

বহু কোলাব্যাঙ দৈর্ঘ্যে সাধারণতঃ বিশ বাইশ ইঞ্চি হয় এবং ছয় সাত বৎসরের মধ্যে ওজনে প্রায় দু'সের আড়াইসের হয়—কিন্তু সাধারণ শ্রেণীর সবুজ কোলাব্যাঙ ডিম হইতে বাহির হইবার একবৎসর পরে আধ সের ওজনের হইয়া থাকে—এবং সেই সময়ই ইহাদের মাংস বাজারে সর্বাপেক্ষা উচ্চমূল্যে বিক্রীত হয়—বয়স বাড়িলে ব্যাঙের দাম কমিয়া যায়।

এই জাতীয় ব্যাঙের কোন রোগ হইতে দেখা যায় না বটে কিন্তু তা কলিন্সা অল্প অল্প শত্রু ইহাদের যথেষ্ট। সাপ ও পাখী এই দুটি ব্যাঙের ভীষণ শত্রু—ইহাদের হাত হইতে বাঁচাইবার জন্য অনেক তোড়জোড় করিতে হয়—জোয়ার জালতির বেড়া দিয়া চারিপাশে ও উপরে ঘিরিয়া দিতে হয়—অনেক সময় তাহাতেও রক্ষা হয় না—র্যাটুল সাপ ইহাদের একবার সন্ধান পাইলে যেরূপে হোক আক্রমণ করিবেই—সেজন্য বেড়ার নীচে খানিকটা কংক্রিটের গাঁথুনি

রাখিতে হয়। আমেরিকাতে ব্যাঙপালন-ব্যবসায় দিনে দিনে বাড়িতেছে—কারণ আজকাল শুধু আমেরিকায় নয়, ইউরোপের লোকেও ব্যাঙের আশ্বাদ পাইয়া মজিয়াছে—ইউরোপের সর্বত্র, বিশেষ করিয়া ফ্রান্স ও ইটালিতে ব্যাঙের চাহিদা যথেষ্ট।

আমেরিকার যুক্তরাষ্ট্রের একজন উত্তমশীল যুবক সম্প্রতি ব্যাঙপালন ব্যবসাতে মন দিয়া নিজের অবস্থা ফিরাইয়া ফেলিয়াছেন। মিসিগান ষ্টেটে ইঁহার পৈত্রিক ভিটা। সেখানে নিজেদের জমিজমা কিছুই ছিল না।

বাড়ির কাছে খানিকটা জমিজমা অব্যবহার্য হইয়া পড়িয়াছিল—চারিধার বনজঙ্গলে পূর্ণ হইয়া গিয়াছিল, ভদ্রলোক এই জমিটুকু বন্দোবস্ত করিয়া লইয়া এখানেই ব্যাঙের ব্যবসায় আরম্ভ করিয়া দিলেন।

নিজের অভিজ্ঞতার বর্ণনাশ্রমসঙ্গে তিনি বলেন :—
জলাজমিটুকু বন্দোবস্ত করে নিয়েই লুইসিয়ানা থেকে পঞ্চাশ জোড়া পুরুষ ও স্ত্রী জাতীয় কোলাব্যাঙ এনে ছেড়ে দিলাম সেখানে। তাদের রং ছিল নানা রকম—কারুর ফিকে সবুজ, কারুর বা ঘন সবুজ—আবার কারুর সবুজের সঙ্গে একটু মেটো রং মেশানো। ছায়া না পেলে ব্যাঙ বাড়তে পায় না, এজন্য জলের ধারে বেশ ঘন করে বগু উইলো পুতেছিলাম—কিন্তু উইলো গাছ বাড়তে তো সময় নেবে, ততদিন কি করবো? ভেবে ভেবে দেখলাম উইলো গাছের ফাঁকে ফাঁকে রেড়ির গাছ পোতা সবচেয়ে



এই হাত-জাল দিয়া ব্যাঙ-ধরা-কর্মে সহজ ব্যাপার নয়।

প্রশস্ত, কারণ রেড়ির গাছ বাড়বে খুব ভাড়াভাঙ্গি। রেড়ির গাছ পুতে দিতে মাস দুই তিনের মধ্যে দশ করে এক ফিট লম্বা হয়ে পড়লো। বটে কিন্তু একটু অসুবিধাও লক্ষ্য করলাম। উইলো গাছে যেমন পোকা মাকড় এসে বসে—রেড়ির গাছে তা আসে না—অথচ পোকা মাকড় ব্যাঙের অতি প্রধান খাদ্য।

এদের খাবারের জন্তে ছোট ছোট কুচো-মহু অনেক ছেড়ে দিলাম ডোবাতে। আমি দেখেছি চিংড়ি মাছ ও কাঁকড়া ছাড়াই ভাল। ওদের দেহের শক্ত আবরণের জন্তে ব্যাঙেরা ওদের খেতে পারে না কিন্তু ওদের ডিম ও ছানা খেয়ে বাচে। এতে মূলধন নষ্ট হয় না, সুদেই কারবার চলে যায়!

ব্যাঙ ডিম ছাড়ে সাধারণতঃ মে মাসের প্রথমে—ডিম তখনি আলাদা করে রাখতে হয়। আমি কাছেই একটা চৌবাচ্চা গাঁথিয়ে সেখানে ডিম রেখে দিয়েছিলাম, ব্যাঙাচি না যেমনো পর্যন্ত। আলাদা করে না রাখলে ব্যাঙেরাই নিজেদের ডিম বার হয়ে গেলে তাদের ময়দার ভাঁড়ো খেতে দিয়ে উপকার



মন্দা ব্যাঙের চোখের পাশের বড় বড় কান দুইটা দেখিবার মত :
মাদী ব্যাঙের কান এত বড় লম্বা হয় না।

খেয়ে ফেলে এ ছাড়া অশান্ত শত্রুও যথেষ্ট। ব্যাঙাচি

পেয়েচি—এতে খুব শীঘ্র বাড়ে। রাত্রে জলার ধারে আলো জালিয়ে রাখলে অনেক পতঙ্গ এসে আলোর চারি পাশে উড়ে পড়ে—ব্যাঙের দল সারারাত ধরে ধরে খায়—এতে খাবার জোগাড় করবার পয়সা বেঁচে যায়।



অনেকেই ইহার মধ্য হইতে ব্যাঙট খুঁজিয়া পাইবেন না :
একেবারে ঠিক মধ্যখানে সে লুকাইয়া আছে।

ডিম ফুটে বার হবার দু'বছর পরে সাধারণতঃ আমি ব্যাঙ বাজারে পাঠাই—তখন তিন পোয়া থেকে এক সের পর্যন্ত এদের ওজন হয়। এদের বংশ এত তাড়াতাড়ি বাড়ে যে, শুনলে অবাক হয়ে যেতে হবে। আমার এক বন্ধু মাত্র একজোড়া কোলাব্যাঙ ও ছোট একটা ডোবা নিয়ে প্রথম ব্যবসা শুরু করে, এই মে মাসের শেষে ডোবাতে বিশ হাজার ব্যাঙ হয়েছে, ছোট ডোবাটাতে সে আর এদের স্থান সঙ্কুলান কর্তে পারচে না—আবার আগামী বৎসরে মে মাসে যখন এরা ডিম ছাড়বে, তখন ভাবুন অবস্থাটা কি দাঁড়াবে।

Mam's

আমার গ্রন্থনা

কোমোডো দ্বীপের অতিকায় গিরগিটি

প্রাগৈতিহাসিক যুগে পৃথিবীতে গিরগিটি জাতীয় একপ্রকারের প্রাণী বাস করিত। এখন তারা লুপ্ত হইয়া গিয়াছে। তাহাদের প্রস্তরীভূত কঙ্কাল পৃথিবীর সব দেশের যাহুঘরে রক্ষিত আছে, একথা আজকাল স্কুলের ছেলেরাও জানে। কিন্তু একটা জিনিস হয়তো অনেকেরই জানা নাই—সেটা এই যে প্রাগৈতিহাসিক যুগের অতিকায় গিরগিটিদের বংশধর আজও পৃথিবীতে আছে—এবং তারা নিতান্ত ছোট নয়।

বালিদ্বীপ হইতে অল্পদূরেই কোমোডো—ইহা সাগর দ্বীপপুঞ্জের অন্তর্ভুক্ত। পৃথিবীর এই অঞ্চলে মাটির নীচে আশ্চর্য উৎপাৎ লাগিয়াই আছে, ভূমিকম্প, অগ্ন্যুৎপাত প্রভৃতি এ অঞ্চলের নিত্যনৈমিত্তিক ঘটনা বলিলেও চলে—পৃথিবীর দৈনন্দিন ভূকম্পের অধিকাংশের উৎপত্তি-স্থান এই অঞ্চলে। এখন হইতে ফিলিপাইন দ্বীপপুঞ্জ পর্য্যন্ত প্রায় সমস্ত ছোট বড় দ্বীপের উৎপত্তি এই আশ্চর্য উপদ্রব প্রসূত। এই কোমোডো দ্বীপেই উপরোক্ত শ্রেণীর অদ্ভুত ধরণের গিরগিটি এখনও দেখিতে পাওয়া যায়।

এখানে একটা কথা আছে। প্রাগৈতিহাসিক যুগের এই সব অতিকায় সরীসৃপের কাহিনী মানুষের মনে এমন একটা বিশ্বাস ও মোহের সৃষ্টি করিয়াছে যে, বহুকাল



কোমোডো হইতে নির্বাসিত গিরগিটি।

হইতেই এদের লইয়া নানা আজগুবি গল্প প্রচলিত আছে। অধিকাংশ গল্পের বক্তব্য এই যে, এইসব অতিকায় সরীসৃপ এখনও পৃথিবীতে আছে—মানুষে তা হা দে র ল ই য়া গি য়া ফেলিয়াছে দক্ষিণ আমেরিকার জুর্গম বনভূমির মধ্যে, কখনও বা মধ্য আফ্রিকার, কখনও বা ভারতবর্ষের। আর্থার কোন্সান্ ডয়েলের লস্ট ওয়ার্ল্ড, 'Lost World' নামক উপন্যাস ও এইচ, জি, ওয়েলসের ইন দি অবজার্ভেটরি, 'In the Observatory' নামে ছোট গল্প এই বিষয়

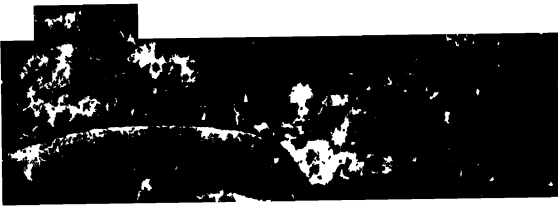

অতিকায় গিরগিটিদের মৃত শূকর ভক্ষণ।

লইয়া লেখা। গত শতাব্দীর শেষভাগে, এমন কি বিংশশতাব্দীর প্রথমেও লোকে এই ধরণের কথা বিশ্বাস করিত। কিন্তু আজকাল ভৌগোলিক তত্ত্বে আর রোমান্সের অবকাশ নাই। মেক্সিকোদেশের চারিধারে দেবলোকের স্থায় অদ্ভুত দেশ যে নাই কম্যাণ্ডার বার্ড বা জেনারেল নোবিলের কুপায় এখন সেকথা সকলেই জানে।

তাই কোমোডো দ্বীপের গিরগিটির কথা প্রথমে লোকে অবিশ্বাস করিত। কোমোডো দ্বীপে সভ্যমানুষের যাতায়াত ছিল না বলিলেই হয়—কচিং এক আধজন নাবিক বা ভবঘুরে কি করিয়া ঐ দ্বীপে গিয়া পড়িয়াছিল কে জানে—তাহারাই ফিরিয়া আসিয়া গল্পটা প্রচার করে। সবাই শোনে বটে কিন্তু কেউ বিশ্বাস করে না। অবশেষে ১৯১২



বন্ধুকের গুলিতে হত গিরগিটি।

ইহারা অনেকগুলি ফটো তুলিয়া আনেন ও অঞ্চলের, ফটোগুলি অতি মূল্যবান। এই ফটোগুলির সাহায্যে পৃথিবীর একটি অপরিচিত অঞ্চলকে কোণ আমাদের নিকট পরিচিত আলোকময় হইয়া উঠে—বিচিত্র পৃথিবী আমাদের চোখে আরও বিচিত্র ও লীলাময়ী হইয়া প্রতি-
ভাত হন—সাগরপারের কোন্ সুদূর দেশের পাহাড়, নির্জন সৈকতভূমি, তালীবন, ঘন অরণ্য আমাদের কোলাহলমুখর প্রাণকে ক্ষণকালের জন্ত শান্ত ও উদাস করিয়া তুলে।

বালি ও কোমোডো একই দ্বীপপুঞ্জের অন্তর্ভুক্ত হইলেও এদের মধ্যে প্রভেদ অনেক। শুধু এই দ্বীপের বলিয়া নহে, এ দ্বীপপুঞ্জের মধ্যকার কোম দ্বীপের সঙ্গে কোনটার মিল নাই—কি লোকজন, কি ধর্ম, কি প্রাণী ও উদ্ভিদ সংস্থান,—এক একটার এক একরকম।

বালিদ্বীপে হিন্দুধর্ম প্রচলিত, অধিবাসীদের চেহারা সুশ্রী, শিল্প ও সভ্যতা উন্নত। বালিদ্বীপে ভাল চাষবাস হয়, বিশেষ করিয়া ধানের চাষ খুব বেশী। কিন্তু কোমোডো দ্বীপে লোকজন বেশী বাস করে না, দ্বীপটি আশ্চর্য-পর্বত-সঙ্কুল ও বনময়—চাষবাস তো দূরের কথা, কোমোডো দ্বীপে স্থায়ী বাসিন্দা লোক নাই বলিলেও চলে। এখানকার ঘন অরণ্যের মধ্যে হরিণ, বগ্ন বরাহ, মহিষ ও নানা জাতীয় বিচিত্র বর্ণের পাখী প্রচুর দেখিতে পাওয়া যায়।

সালে একজন ডাক্তার বৈজ্ঞানিকের কাছে খবর পাওয়া গেল যে কথটা সত্য—এত বড় গিরগিটি সত্যি সেখানে আছে।

এর বছর কয়েক পরে যুক্তরাষ্ট্রের মিউজিয়াম অব জাচারাল হিস্ট্রি, Museum of Natural History-র তরফ থেকে একটা দল কোমোডো দ্বীপে রওয়ানা হয়, তারা যে শুধু কোমোডো দ্বীপের গিরগিটির বিষয়ে অল্প-সন্ধান করিবার জন্তই গিয়াছিল তাহা নয়—পৃথিবীর ওই দিকটা ছিল অনেকটা অজ্ঞাত, ওখানকার গম্বুজ, পাহাড় ও অরণ্যে কত অজ্ঞাত ধরণের প্রাণী আছে তাদের নমুনা সংগ্রহ করিবার ইচ্ছাও ছিল ইহাদের।



কোমোডো দ্বীপের প্রাকৃতিক দৃশ্য।

প্রথমে বাহির হইতে দেখিলে মনে হয় না যে দ্বীপের অভ্যন্তরভাগ এত দুর্গম। বেলাভূমি অতি সুন্দর ও তাল নারিকেল গাছের প্রাচুর্যে স্বপ্নময়, কিন্তু দ্বীপের ভিতরে কিছু দূর গেলেই কেবলই ছোটখাটো পাহাড়, কাটাবন ও বড় বড় ঘাসের জঙ্গল। অতিকষ্টে প্রবেশ করিতে হয়, তা ছাড়া বিষধর সর্প তো যেখানে সেখানে—সাবধানে চলাফেরা না করিলে প্রাণ লইয়া ফিরিয়া আসাই দুষ্কর।

সব দিক হইতে বিবেচনা করিয়া দেখিলে দ্বীপটি প্রাগৈতিহাসিক যুগের অতিকায় গরীম্পের বর্তমান বংশধরদিগের উপযুক্ত বাসভূমি বলিয়া মনে হয় বটে।

ইহারা অবশু দ্বীপে পদার্পণ করিয়াই এই গিরগিটির সন্ধান পান নাই। কারণ তাহারা মানুষকে দেখা দিবার



এই জন্তুটিকে খরিতে বহু মাল-মশলা খরচ করিতে হইয়াছে।

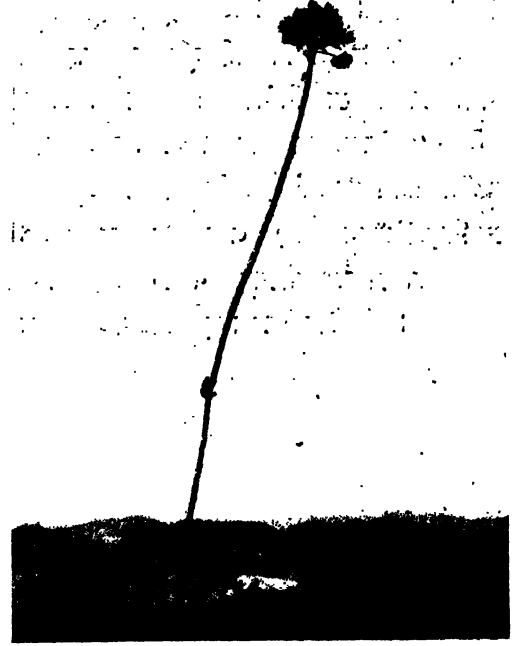

কোমোডো দ্বীপের তাল গাছ :
যে লোকটি উঠিতেছে তাহার অবস্থা চিন্তনীয়।

অপেক্ষায় কাতারে কাতারে বসিয়া নাই বহু কষ্টে, বহু টোপ্ ফেলিয়া, ফাঁদ পাতিয়া, বহুবার অকৃতকার্য হইবার পরে তবে ইহাদের সন্ধান পাওয়া যায়। কিন্তু শেষকালে এত বেশী ফাঁদে পড়িতে থাকে যে ইহারা বাছিয়া বাছিয়া মিউজিয়ামের উপযুক্ত কতকগুলি রাখিয়া বাকীগুলি ছাড়িয়া দেন।

এই গিরগিটির বৈজ্ঞানিক নাম Varanus Komodoensis—সাধারণতঃ ইহাদের দৈর্ঘ্য দশ ফুট ও ওজন সাড়ে চার মণ পর্য্যন্ত হইয়া থাকে। এক একটা এর বেশীও হয়। ডাচ বৈজ্ঞানিক Ouwens সাড়ে বারো ফুট লম্বা ও প্রায় পাঁচ মণ ওজনের একটি গিরগিটি দেখিয়াছিলেন।

গিরগিটির নাম শুনিয়া যেন কেহ ভুল না করেন যে বোধ হয় ইহারা আমাদের গৃহবাসী গিরগিটির একটু বড় সংস্করণ মাত্র। আসলে ইহারা অত্যন্ত হিংস্রস্বভাব, নির্দয় ও ক্রুর প্রকৃতির। মানুষ দেখিলে অনেক সময় তাড়া করিয়া

আসে—অনেক বস্ত্র জন্তু ইহাদের দেখিলে ভয়ে পালায়। ইহাদের প্রাগৈতিহাসিক পূর্বপুরুষদের মত ইহারা শিকার ধরিয়৷ করাতের মত ধারালো দাঁত দিয়া ছিঁড়িয়া ছিঁড়িয়া এক এক গ্রাসে মাংসের বড় বড় টুকরা অধীর ও ব্যগ্রভাবে গিলিতে থাকে—তখন তাহাদের মূর্ত্তি অতি ভয়ঙ্কর দেখায়।

ভূতত্ত্ববিদ পণ্ডিতের৷ Eocene যুগে, অর্থাৎ এখন হইতে প্রায় দুই কোটা বৎসর পূর্বে এই জাতীয় গিরগিটির সন্ধান পাইয়াছেন। কিন্তু Eocene যুগের পূর্বের শিলাস্তরে ইহাদের আর দেখিতে পাওয়া যায় না। তাহাতেই মনে হয় ঐ সময়ে ইহারা প্রথমে আবিভূত হয়। সুতরাং কোমোডো দ্বীপের অতিকায় গিরগিটি যে পৃথিবীর অতি বর্নয়াদী বাসিন্দা সে বিষয়ে নিঃসন্দেহ। কিন্তু একটা আশ্চর্যের বিষয় দাঁড়াইয়াছে এই যে, কোমোডো দ্বীপ অপেক্ষাকৃত আধুনিক—পণ্ডিতের৷ বলেন, মাত্র কয়েক লক্ষ বৎসর সমুদ্রগর্ভস্থ আগ্নেয় উপদ্রবের ফলে ইহার জন্ম—শুধু ইহারা নহে, তাবৎ সাগরদ্বীপ পুঞ্জটিরই উৎপত্তি এইভাবে ও প্রায় একই কালে ঘটে—এত প্রাচীন যুগের প্রাণী এই অপেক্ষাকৃত নবীন দ্বীপে কি করিয়া আসিল? এ সমস্তার মীমাংসা এখনও হয় নাই।

কোমোডো দ্বীপের নিকটে উইটার নামে আর একটা দ্বীপ আছে—সেটা আরও অরণ্যময়, আরও পাহাড় পর্বতে ভরা। উইটার দ্বীপের অভ্যন্তরে সভ্য মানুষের প্রবেশও যায় নাই, সেখানে কি আছে কেহ জানে না। তবে যতদূর জানা গিয়াছে এই জাতীয় অতিকায় ড্রাগন গিরগিটি ওখানে নাই। উইটার দ্বীপের তীরবর্ত্তী অঞ্চলে অল্পসংখ্যক অসভ্য পাপুয়ান্ অধিবাসী নারিকেল পাতার কুঁড়ে বাধিয়া বাস করে ও প্রধানতঃ মাছ ধরিয়৷ জীবিকা নির্বাহ করে।

এই দুই দ্বীপ হইতে Museum of Natural History-র দলটি অনেক সরীসৃপ ও উভচর প্রাণী সংগ্রহ করিয়া আনেন। চৌদ্দটি অতিকায় গিরগিটি সংগ্রহ করা সম্ভব হইয়াছিল, তন্মধ্যে দুইটিকে জীবন্ত অবস্থায় আনা হয়। অতিকায় গিরগিটি শিকার করা বড় শক্ত, ইহাদের গাম্ভাবরণের নীচে কঠিন হাড়ের পাত সাজান আছে, বন্দুকের গুলি ছাড়া সহজে মারা যায় না।

পৃথিবীর সর্বাপেক্ষা মূল্যবান পক্ষী

প্রবন্ধের নাম লইয়া হয় তো বিতর্ক উঠিতে পারে। কাহারো মতে অমুক পাখী সকলের চেয়ে মূল্যবান, কাহারো মতে বা অমুক পাখী। কিন্তু টাকা-পয়সার দিক হইতে যে দক্ষিণ আমেরিকার গুয়ানে পাখী খুবই মূল্যবান, এবিষয়ে ষাঁহার খবর রাখেন তাঁহাদের মধ্যে মতবৈধ নাই।



গুয়ানে পক্ষীর ঝাঁক।

গুয়ানে এক জাতীয় গামুদ্রিক পক্ষী। পেরুতে সাধারণত এই পক্ষী প্রচুর পরিমাণে দেখিতে পাওয়া যায়। বৈদেশিক ব্যবসায়িগণের হাতে এই পাখীর বংশ একরূপ নিশ্চল হইতে বসিয়াছিল বলিয়া পেরুর গবর্নমেন্ট আইন দ্বারা ইহার অবাধ শিকার বন্ধ করিয়া দিয়াছেন। দক্ষিণ আমেরিকার পশ্চিম উপকূলের অল্পবয়স্ক, বৃক্ষলতাহীন, পাষণময় তীরভূমিতে পারীনা অন্তরীপ হইতে গুয়াকিল উপসাগর পর্যন্ত সর্বত্রই প্রায় এই পক্ষী দেখিতে পাওয়া যায়।

এই দীর্ঘ উপকূল-রেখা বাহিয়া প্রায় সমান্তরাল ভাবে একটি অপেক্ষাকৃত ঠাণ্ডা সামুদ্রিক স্রোত উত্তর দক্ষিণে চলিয়া গিয়াছে, তাহার নাম প্রসিদ্ধ বৈজ্ঞানিক Humboldt হম্বোল্ট এর নামানুসারে দেওয়া হইয়াছে Humboldt Current হম্বোল্ট কারেন্ট। উপকূল রেখার নিকটবর্তী সমুদ্রের প্রায় সর্বত্রই ইহার

উত্তাপ হইতেছে ৬০ ডিগ্রী ফারেনহাইট—যেখানে অপেক্ষাকৃত দূরতর সমুদ্র জলের উত্তাপ ৭৮ হইতে ৮১ ডিগ্রী ফারেনহাইট। এই ঠাণ্ডা জলে একজাতীয় মাছ ও উদ্ভিদ জন্মায়, গুয়ানে পাখীদের তাহাই আবার প্রিয়-

খাওয়া। Humboldt Current যতদূর বিস্তৃত, গুয়ানে পাখীদের ঝাঁক ততদূর দেখিতে পাওয়া যায়; Humboldt Current যেখানে শেষ হইল গুয়ানে পাখীর বসতিও সেখানে শেষ হইল। এই উপকূলে বহু ছোট-খাটো প্রান্তরময় দ্বীপ আছে—প্রায়ই এই সব দ্বীপে জনমানব বাস করে না—এই দ্বীপগুলিও গুয়ানে পাখীর আড্ডা।



উদ্ভাসমান গুয়ানে।

খুঁজিতে থাকে—তখন দূর হইতে ইছাদিগকে একটা কালো রংএর খুব বড় ভাসমান তেলা বলিয়া মনে হয়। আবার যখন তাহারা কোন দূরবর্তী স্থানে শিকারের সন্ধানে যায় তখন আকাশে সুদীর্ঘ সরু সারি বাধিয়া উড়িতে থাকে—এত সুদীর্ঘ যে কোনো একটা বিশেষ স্থান পার হইতে গোটা সারিটার চার পাঁচ ঘণ্টা সময় লাগিয়া যায়।

গুয়ানের সমজাতীয় অল্প কোন পক্ষী দক্ষিণ আমেরিকার অল্প কোথাও দৃষ্ট হয় না। কেবলমাত্র মাগেলন প্রণালীতে ও তন্নির্কটবর্তী দ্বীপসমূহে ইছাদের নিকটতম জাতি এক জাতীয় cormorant * পাখী বাস করে। এই জাতীয় cormorant দক্ষিণ মেকুর তুয়ারাচ্চর প্রদেশে বিস্তর আছে—কিন্তু Humboldt current বাসী গুয়ানে পাখী হইতে হিমময় মেকুরপ্রদেশীয় এই সকল পাখীর শরীরগত পার্থক্য বিস্তর।

গুয়ানে পাখী জলের উপর হইতে ছোঁ মারিয়া অনেক সময় শিকার ধরে। এইখানেও মাগেলন প্রণালীস্থ

* লিপ্তপদ সর্কভুক্ সামুদ্রিক পক্ষীবিশেষ।

গুয়ানে পাখীর বিষ্ঠাকে গুয়ানো বলে। গুয়ানো কৃষিক্ষেত্রের অতি উপাদেয় সার—এবং প্রাচীন কাল হইতেই পেরু ও বলিভিয়ার কৃষিক্ষেত্রে সমূহে গুয়ানো প্রচুর পরিমাণে ব্যবহৃত হইয়া আসিতেছে। মেরু উপকূলের দ্বীপগুলি গুয়ানে পাখীর ঝাঁকে ভর্ষি—এবং প্রাগৈতিহাসিক যুগ হইতে এই সব অল্পবর্ষীয় দ্বীপের জমির উপর গুয়ানো জমিয়া সুপীকৃত হইয়া আছে—কিন্তু বাতাসে আর্দ্রতা না থাকায় উহা বিকৃত হয় নাই। এই প্রাকৃতিক আবেষ্টনীই গুয়ানোকে বরং অধিকতর উপযোগী ও মূল্যবান করিয়া তুলিয়াছে। কিন্তু ব্যবসায় হিসাবে ইহার খে বিশেষ কোনো উপযোগিতা আছে, তাহা পনেরো বৎসর পূর্বেও ওখানকার লোকের পক্ষে সন্দেহের বিষয় ছিল।

যখন গুয়ানে পাখীর ঝাঁক সমুদ্রের জলে শিকার



গুয়ানে-মাতা ডিমে তা দিতেছে।

ও মেরুপ্রদেশীয় পাখীদের সহিত গুয়ানে শিকার-প্রণালীর পার্থক্য আছে। প্রথমোক্ত শ্রেণীর পাখী অনেক সময় গভীর জলে ডুব দিয়া শিকার ধরে কিন্তু গুয়ানে ডুব দিয়া বেশীক্ষণ থাকিতে পারে না বলিয়া অল্প জলে যে সকল মাছ মাতার দিয়া বেড়ায়—তাহাই ছোঁ মারিয়া ধরে।

সকাল হইবার সঙ্গে সঙ্গে প্রায়ই দেখা যায় দশ বিশটা গুয়ানে উপকূল হইতে উড়িয়া সমুদ্রের দিকে চলিয়াছে—ইহার নিচের দিকে দৃষ্টি রাখিয়া এদিক ওদিক উড়িতে থাকে এবং যেমন জলের উপর মাছের ঝাঁক ভাসিতে দেখে, অমনি ছোঁ মারিতে সুরু করে—ইহাদের ছোঁ মারিতে দেখিয়া তীরবর্তী পাখীর ঝাঁক বুঝিতে পারে যে এইবার শিকারের সন্ধান মিলিয়াছে অমনি ঝাঁকে ঝাঁকে পাখী নানাদিক হইতে উড়িয়া আসিতে থাকে।

গুয়ানে পাখী পেস্কাইনের মত সোজা হইয়া মানুষের মত হাঁটে। সাধারণতঃ ইহাদের উচ্চতা আঠারো ইঞ্চি ইহাদের গলা নীলাভ রুম্বর্ণ, বুক ছুধের মত সাদা।



সমুদ্রতীরে পাহাড়ের শীর্ষে উৎসর্গ গুয়ানে-কুল।

বেশী কুইনিন্ সেবনে যেমন কান ভেঁ। ভেঁ। করে, নিকটে গিয়া গুণিলে ইহাদের অসংখ্য ডানার অনবরত ঝটাপটুধ্বনিতে কানের মধ্যে তজপ অস্থিত অহুভূত হইতে থাকে।



পেস্কাইনের দ্বীপপুঞ্জের গুয়ানে জনসভা।

হইতে কুড়ি ইঞ্চি ও ওজন দুই সের হইতে আড়াই সের। এক একটা দ্বীপে বহুসংখ্যক পাখী একত্রে বাস করে— ডাঃ কোকার একবার হিসাব করিয়া দেখিয়াছিলেন দক্ষিণ চিনকা দ্বীপে একটিমাত্র বাসস্থানে অন্ততঃ দশলক্ষ পাখী থাকে। কোনো কোনো স্থানে ইহাদের সংখ্যা প্রায় এক কোটি।

মানুষ দেখিলে ইহারা সকলে একসঙ্গে উড়িয়া যায় না—প্রথমে মানুষকে খুব কাছে আসিতে দেয়—এমন কি অনেক সময় দুই হাত দূরে আসিলেও নড়ে না। মনে হয় বুকি হাত বাড়াইলেই ধরা যাইবে। হঠাৎ খুব নিকটের দু' দশটা পাখী উড়িতে আরম্ভ করে—তাহাদের দেখা দেখি বিশটা পক্ষাশটা ক্রমে হুশো পাচশো পাখী ডানার ভীষণ ঝটাপটু শব্দ করিতে করিতে আকাশে উঠিয়া পড়ে। দেখিতে দেখিতে কালো রংএর সচল ঝাঁকে আকাশ আবৃত হয়ে পড়ে। কিন্তু বেশীক্ষণ আকাশে থাকে না, মানুষ সরিয়া ক্রমে দূরে যাইবার সঙ্গে সঙ্গে প্রথম যে ঝাঁকটা উড়িয়াছিল, সেটা মাটিতে নামে। এই রকমে একে একে আগের সব ঝাঁকগুলোই আবার মাটিতে আসিয়া বসে—তখন দূরতম প্রান্তের ঝাঁকগুলি উড়িতে আরম্ভ করিয়াছে, একদিকে যত ওড়ে, অল্পদিকে তত বসে।

গুয়ানে পাখীর ঝাঁক শিকার অবশেষে অনেক সময়ে বহুদূর সমুদ্রের মধ্যে গিয়া পড়িলেও সমুদ্রের মধ্যে তাহারা কখনো রাত্রি যাপন করে না—পেলিকান জাতীয় পাখীদের মত। ডাঃ কোকার লিখিয়াছেন, “আমি অনেক সময় গুয়ানে পাখীর ঝাঁক দূর সমুদ্র হইতে ফিরিতে দেখিয়াছি—বেলা দুইটার সময় ঝাঁকের প্রথম পাখী দেখা দিল এবং শেষের দলটি যখন তীরে আসিয়া পৌঁছিল তখন রাত্রি প্রায় সাতটা।” অনেক সময় তিন চারটি দীর্ঘ শ্রেণীতে বড় ঝাঁকটি বিভক্ত হইয়া যায়—প্রত্যেক শ্রেণীতে একজন দলপতি আগে আশে পথপ্রদর্শক ভাবে থাকে—শ্রেণীগুলির মধ্যে ১০।১৫ গজ তফাৎ থাকে, কখনও বা বেশী।

গুয়ানের শত্রু অনেক। তীরবর্তী পাখীদের ছানা ও ডিম অধিকাংশ সময়ই জলসিংহ sea lionএর সুখাণ্ড। গভীর রাত্রে চুপি চুপি জল হইতে উঠিয়া প্রায়ই ইহার ছোট ছোট ছানাগুলিকে খাইয়া ফেলে—সুবিধা পাইলে ধাড়ী পাখীও বাদ দেয় না—ডিমগুলি কতক খাইয়া ফেলে, কতক শরীরের ভাণ্ডা ফেলে, কতক শরীরের ভাণ্ডা গুয়ান চুরমার করিয়া দেয়। ছানাগুলির গায়ে অনেক সময় একপ্রকার উকুন জন্মায়, তাহাদের উৎপাতে ছানাগুলি বাড়িতে পারে না, রোগগ্রস্ত হইয়া মারাও পড়ে। সিঙ্কশকুন ও কণ্ডু নামে স্তব্ধ শিকারী পক্ষীও ইহাদের ভয়ানক ভক্ত। অনেক সময় ইহাদের উৎপাতে ধাড়ীপাখীর ঝাঁক ছানা ও ডিম ফেলিয়া পলাইয়া যায়—বহু দূর পর্যন্ত তীরভূমি জুড়িয়া শুধু দেখা যায় ভাঙা ডিমের খোলা ও ছানার রক্তাক্ত মৃতদেহ। এই অবস্থায় একটা কণ্ডু পাখীকে গুলি করিয়া মারা হইয়াছিল—তার পাকস্থলী হইতে ষোলটা ডিমের স্বেতসার ও হরিদ্রাংশ পাওয়া যায় কিন্তু একটুকরাও ডিমের খোলা পাওয়া যায় নাই।

ধাড়ী পাখীর ছানাগুলির জন্ত খাণ্ডব্যাংগলার মধ্যে পুরিয়া আনে এবং পিতানাতা ফিরিয়া আসিলে ছানারা তাহাদের গলার মধ্যে মুণ্ড পুরিয়া দিয়া খাবার বাহির করিয়া পায়। গুয়ানে পাখীর ছানা মানুষ দেখিয়া ভয় পায় না, বরং মানুষ দেখিলে কৌতুহলের দৃষ্টিতে কাছ ঘেঁসিয়া আসে আরও ভাল করিয়া দেখিবার জন্ত।

পনেরো বৎসর পূর্বেও যেরূপ অবস্থা ছিল, সেরূপ অবাধ শিকার ও ডিমসংগ্রহ এখনও চলিতে থাকিলে এতদিন গুয়ানে পাখীর বংশ নিশ্চল হইয়া যাইত। কিন্তু ১৯১৮ সালে পেরু গবর্নমেন্ট আইন দ্বারা গুয়ানে পাখীর ডিমসংগ্রহ ও শিকার অনেকটা নিয়ন্ত্রিত করিয়াছেন। বৎসরের মধ্যে কয়েক মাস ভিন্ন অল্প সময় গুয়ানের বাসস্থানে যাওয়াও আইনামুসারে নিষিদ্ধ ও দণ্ডনীয়। পাখীদের পরিরক্ষণ ও গুয়ানো ব্যবসায় সুপরিচালনার উদ্দেশ্যে ঐ সালে জাতীয় গুয়ানো পরিচালন National Guano Administration নামক সমিতি প্রতিষ্ঠিত হয়। ইহার কর্মীগণ সকলেই পেরু গবর্নমেন্টের বেতনভুক্ত কর্মচারী। পাখীদের মধ্যে সংক্রামক রোগ যাহাতে ছড়াইয়া না পড়ে বা রোগ দেখা দিলে তাহার উপযুক্ত চিকিৎসা হয়—এজন্ত কয়েকজন অভিজ্ঞ পক্ষীতত্ত্ববিদ চিকিৎসক নিযুক্ত করা হইয়াছে। এই সমিতির উদ্দেশ্যে গুয়ানো ব্যবসায়ের যথেষ্ট উন্নতিও সাধিত হইয়াছে—যেখানে ১৯১৪ সালে পেরু হইতে ২৫,০০০ টন গুয়ানো বিদেশে রপ্তানী হইয়াছিল সে স্থলে দশ বৎসর পরে ১৯২৪ সালে ৯০,০০০ টন গুয়ানো রপ্তানী হইয়াছিল। বর্তমানে গুয়ানো ব্যবসায়ের আরও উন্নতি হইয়াছে।

লিবীয় মরুভূমি

ইজিপ্টের দক্ষিণ পশ্চিম দিকে, ইজিপ্ট ও ত্রিপোলির মধ্যে লিবীয় মরুভূমি। এই মরুভূমির সর্বত্রই বেহুইন আরব জাতি বাস করে। 'বেহুইন' আরবী শব্দ, ইহার অর্থ 'মরুবাসী'—কিন্তু আজকাল বেহুইন বলিতে যে কোনো ভ্রাম্যমান পশুপালক জাতি বোঝায়—তাহারা শ্বেতকায় হোক বা কৃষ্ণকায় হোক, আরব হোক বা নিগ্রো হোক :

আসল বেহুইন জাতি আফ্রিকার নিগ্রো অপেক্ষা সুশ্রী-শ্বেতকায় বেহুইন প্রায়ই আরব; কৃষ্ণকায় বেহুইন (বিশেষতঃ যাহারা লিবীয় মরুর দক্ষিণে বাস করে) প্রধানতঃ তিন শ্রেণীতে বিভক্ত—টেবু, গোরান ও বিদিয়াং। অনেকে সেন্নুসি সম্প্রদায়কে বেহুইন আরবের একটি শ্রেণী বলিয়া ভুল করেন—কিন্তু প্রকৃতপক্ষে সেন্নুসি কোন একটি পৃথক জাতি নহে, ইহা একটি ধর্মসম্প্রদায়, মুসলমান ধর্মেরই একটি ভিন্ন সম্প্রদায় মাত্র। উত্তর আফ্রিকার সর্বত্রই এই সম্প্রদায়ের ধর্মমত প্রবল।

প্রায় একশত বৎসর পূর্বে আলজিরিয়া হইতে সিদি মোহাম্মদ ইবনু আলি এন্ সেন্নুসি নামে জর্নৈক সাধুপুরুষ মক্কার তীর্থযাত্রা করেন ও সেখান হইতে ফিরিয়া আসিবার পরে এই ধর্মমত প্রচার করেন। ইহার অনেক শিষ্য অল্প অল্প দেশেও প্রচারকার্যে চলিয়া যায় দেখিতে দেখিতে কুফ্রার উত্তরে সমগ্র স্থানে সেন্নুসি মত বিস্তৃতি লাভ করে। সেন্নুসি প্রসিদ্ধ জগ্বাহব্ বিশ্ববিদ্যালয় স্থাপন করেন।



মরুভূমির পথে।

জগ্বাহব্ লিবীয় মরুভূমির প্রান্তবর্তী একটি ওয়েসিস্ ও কুদ্র সহর। এই জগ্বাহব্ বিদ্যালয়ে ইহার সবটুকু, মসজিদ ও বিদ্যালয়ের বাহিরে সহরের কোনো পৃথক অস্তিত্ব নাই বলিলেও চলে। মসজিদে একসঙ্গে ৫০০৬০০ শত লোক বসিয়া উপাসনা করিতে পারে এবং ইহার সুবৃহৎ গম্বুজের নীচে সিদি মোহাম্মদ সেন্নুসির সমাধি অবস্থিত। সেন্নুসি সম্প্রদায়ের লোকের নিকট ইহা একটি

পবিত্র তীর্থস্থান—বহুদূর হইতে লোকে এখানে তীর্থ করিতে আসে।

জগ্বাহব্ ওয়েসিস্ ছাড়াইয়া একশত মাইল দক্ষিণ পূর্ব কোণে সিউয়া ওয়েসিস্। এখানকার খেজুর প্রসিদ্ধ। পৃথিবীর সর্বত্র এখান হইতে খেজুর রপ্তানী হইয়া থাকে। এখানে খেজুরের বাজারে একটি অদ্ভুত ধরণের প্রথা প্রচলিত আছে। বাজারে যখন শুষ্ক বা সুপক্ক খেজুর স্তূপীকৃত করা থাকে, তখন যে কোনো ভিক্ষুক বা পথিক তাহা হইতে পেট ভরিয়া যত ইচ্ছা খেজুর খাইতে পারে, কিন্তু সঙ্গে করিয়া লইয়া যাইতে পারে না। সিউয়ায় কেহ উপবাসী থাকে না। সিউয়া লিবীয় মরুভূমির একটি প্রাচীনতম ওয়েসিস্—খেজুর ও জলপাইয়ের প্রসিদ্ধ বাণিজ্য-কেন্দ্র। এখানকার ব্যবসায়িগণ প্রায়ই শ্বেতকায় বেহুইন আরব।

সিউয়া হইতে দক্ষিণ-পশ্চিমে জাকো—আর একটি প্রসিদ্ধ বাণিজ্যকেন্দ্র। এখানকার বাণিজ্যদ্রব্য হস্তীদন্ত, খেজুর ও অস্ত্রিচের পালক। এখানকার ব্যবসায়ী বেহুইন আরবদের স্থান নাই—মাজার জাতিই এখানকার প্রধান ব্যবসায়ী এবং সুবিস্তৃত লিবীয় মরুভূমির মধ্যে ইহারাই সর্বাপেক্ষা ধনী। এক একজন সওদাগর এক হাজার দেড় হাজার উটের মালিক, উত্তর আফ্রিকায় সর্বত্র ইহাদের উট যাতায়াত করে।

মরুভূমির মধ্য দিয়া প্রতিদিন বহু বণিকদল যাতায়াত করে। গবর্ণমেন্টের কর্মচারীগণও সরকারী কাজে একস্থান হইতে অন্য স্থানে ভ্রমণ করে। মরুভূমিতে কেহই একা ভ্রমণ করে না—সবাই দল বাঁধিয়া যায় এবং এক এক দলে অনেক উট ও লোকজন থাকে। লিপীয় মরুভূমিতে ভ্রমণ খুব নিরাপদ নয়—বেধারে পড়িলে মরুভূমির মধ্যে প্রাণ হারানোও বিচিত্র নয়। এই সকল মরুভূমিতে প্রায় ভীষণ বড় উঠিয়া চারিধারে বালি উড়াইতে থাকে—একটু

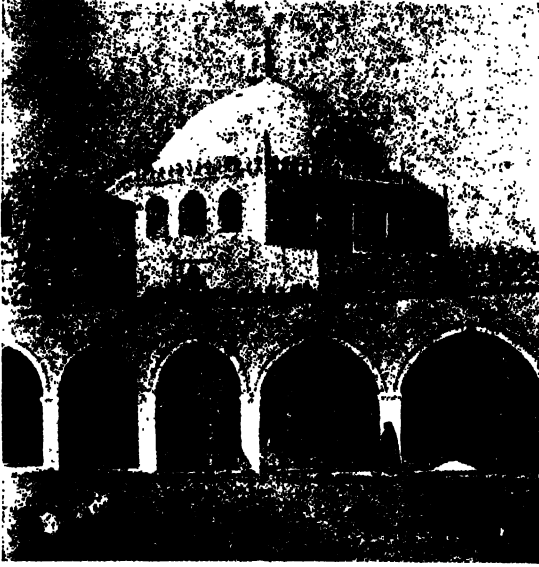

জাঘল্লবের মসজিদের গুম্বজ : প্রধান সের সীর সমাধি ইহার নীচে অবস্থিত।

আধটু বালি নয়, সে ভয়ানক ব্যাপার। মরুভূমির মধ্যকার বালির পাহাড় তখন সচল হইয়া উঠে, উড়ন্ত বালিরাশি সূর্য্যদেবকে ঢাকিয়া ফেলে। এই অবস্থায় পণিক প্রায়ই বিপদে পড়ে—বালি উড়িয়া চোখে মুখে আসে বলিয়া ধীরে ধীরে অগ্রসর হইতে ভো হয়ই—কিন্তু মুন্সিল এই যে অত্যন্ত সতর্ক থাকিলেও এই সময় অনেকে পথ হারাইয়া ফেলে এবং এই জনমানবহীন পদচিহ্নহীন মরুপ্রদেশে পথ হারানো মানে নিশ্চিত মৃত্যু।

মরুভূমিতে বড় উঠিলে কখনো দাঁড়াইয়া থাকিতে নাই—অগ্রসর হওয়া যতই কষ্টকর হউক না কেন, অগ্রসর হওয়াই বিধেয়—নতুবা বালিরাশি দ্বারা প্রোথিত হইতে হইবে। অথচ সে সময় যদি সামনের দিক হইতে বড় বয়, তবে অগ্রসর হওয়া একরূপ অসম্ভব বলিলেও চলে—ডান দিক বা বাম দিক হইতে বড় বহিলে ভ্রমণ তত কষ্টকর হয় না। কিন্তু অগ্রগমন কষ্টসাধ্য হইলেও অভিজ্ঞ পণিক

মরুভূমিতে চলাফেরার কতকগুলি নিয়মকানুন আছে—বড়ের সময় কি করিতে হয়, পথ হারাইয়া গেলে কি করিতে হয়, জল কি ভাবে খুঁজিতে হয় ইত্যাদি। এগুলি না জানা থাকিলে প্রায়ই বেধারে পড়িয়া প্রাণ হারাইবার



জালোর ওয়েশিস্। ইহার খর্জুর তালবাধির আশ্রয়ে প্রায় ২০০০ লোকের বসতি।

সম্ভাবনা। এই জন্ত উপযুক্ত ও অভিজ্ঞ পথপ্রদর্শক ভিন্ন কখনই মরুভূমির পথে বাইতে নাই—অনেক সময় অভিজ্ঞ ভ্রমণকারীর দলও মারা পড়ে।

পণিকদের সঙ্গে পাখি থাকে প্রধানতঃ চাউল, ময়দা, খেজুর ও বেছইনদের মাখন। এই মাখন অতি অম্লত পদার্থ। ভেড়ার দুধ হইতে ইহা তৈয়ারী হয়, কিন্তু বেছইনরা টাটকা মাখন ব্যবহার করিতে জানে না। চামড়ার

পলির মধ্যে রাখিয়া বণন বিশ্বাদ ও দুর্গন্ধ হইয়া পড়ে—তখন দিক্কার্য বাজারে প্রেরিত হয়। লিবীয় মরুভূমির সর্বত্র এই ধরণের মাখন ছাড়া মেলে না।

বেতুইনরা চায়ে দুধ মিশাইয়া খায় না। সমান পরিমাণে চা ও চিনি জলে খুব কড়া করিয়া সিদ্ধ করে এবং বড় গ্লাসে করিয়া সেই ঘোর কৃষ্ণ বর্ণের কড়া ও তিক্ত চা মহা আনন্দে পান করে। উহারা কফিতেও দুধ মেশায় না। দুধ পাওয়া যায় না বলিয়া নয়—এই রকম ভাবে চা ও কফি খাওয়াই উহাদের অভ্যাস।

মরুভূমির প্রধান খাদ্য কিম্ব ভাত। এখানকার চাউল মোটা হইলেও সাদা ও দেগিতে ভাল। বেতুইনরা গরম ভাত ছাড়া বাসি ভাত কখনও খায় না। ময়দা দিয়া আমানদের দেশের হাতে গড়া চাপাটি রুটীর মত মোটা মোটা রুটী প্রস্তুত করে—কিম্ব তাহা খাইতে আদৌ সুস্বাদু নয়। রুটী গড়িয়া চামড়ার পলির মধ্যে পুরিয়া লয় ও পথে খাইতে খাইতে যায়।

লিবীয় মরুভূমির দক্ষিণ দিক হইতে যাবাবর পাখীরা উড়িয়া ইউরোপের দিকে যায়—একটা একটা ছোট



কুফার লবণাক্ত হ্রদ। এই হ্রদ প্রায় দুই মাইল বিস্তৃত। ইহারই চারি পাশে ওয়েশিস। সম্মুখে কুফা সর্দার দাঁড়াইয়া।

রবিন পাখী একবারও জল না খাইয়া ২৫০ শত মাইলেরও বেশী উড়িতে পারে। অনেক সময় সচল পক্ষী উটকে বৃক্ষ ভ্রম করিয়া তাহাদের উপর বসে। এই ক্ষুদ্রকায় পক্ষিদল কখনো দিক ভুল করে না। একা থাকিলেও ঠিক গন্তব্যস্থান অভিমুখে যাইতে পারে। কিম্ব মাঝে মাঝে টাজেডিও ঘটে,—তার নীরব কাহিনী অনেক সময় লেখা থাকে বাবিলর উপর ছড়ানো ছোট ছোট ডানার হাড় ও পালকে। হয় তো অবসাদ, ক্লান্তি, হয় তো জলাভাব, কিংবা অতিরিক্ত গরম কে জানে? শিক্ষিত বুদ্ধিমান মানুষে নানা তোড়জোড় সঙ্গে লইয়া দল বাধিয়া যে হুস্তর মরুভূমি পার হইতে হিমসিম খাইয়া যায়—এই ক্ষুদ্র,

অসহায় পক্ষীর দল অনেক সময় একটা পাখী—কি করিয়া তাহা পার হইয়া, সমুদ্র পার হইয়া, নানা দিগদেশ পার হইয়া, পূর্ব বৎসরের অভ্যস্ত স্থানটিতে পৌঁছায়। এ রহস্যের কে মীমাংসা করিবে?

এই ভীষণ মরুভূমিতে অভিজ্ঞ লোকও অনেক সময়ে বিপদে পড়ে, পূর্কেই বলিয়াছি। জিথেন হইতে কিছু দূরে অনেক দিন পূর্কে এন্ ফাডিল্ নামক অভিজ্ঞ ও নিপুণ পথপ্রদর্শক দলবল সহ তৃষ্ণায় প্রাণ হারাইয়াছিল। এন্ ফাডিল বহু বৎসর ধরিয়া জালো ও কুফার মধ্যে পথপ্রদর্শকের কাজ করিয়াছে। পথ তাহার নখদর্পণে। একবার সে একদল বণিককে পথ দেখাইয়া লইয়া আসিতেছে, এমন সময়ে ভয়ানক ঝড় উঠিয়া চারিদিক অন্ধকার করিয়া দিল। এন্ ফাডিল্ পথ চিনিতে না পারিয়া জলের কূপ হইতে দূরে অল্প এক পথে সকলকে পরিচালিত করিয়া লইয়া গেল। অনেক দূর আসিয়া এন্ ফাডিল্ তাহার ভুল বুলিতে পারিল বটে, কিম্ব তখন আর উপায় ছিল না। ফলে এই দলের প্রত্যেক লোক ও উট তৃষ্ণায় প্রাণ হারাইল।

বহু চেষ্টার ফলে পনেরো বৎসর পরে বাবুসমুদ্রের মধ্যে ইহাদের কঙ্কাল ও জিনিসপত্র পাওয়া গিয়াছিল।

এঞ্জিনবিহীন এরোপ্লেন

আমাদের দেশের অনেকেই হয় তো এ খবর রাখেন না যে ইউরোপে বিশেষতঃ জার্মানিতে গত কয়েক বৎসর ধরিয়া এঞ্জিনবিহীন এরোপ্লেনের যথেষ্ট ব্যবহার চলিতেছে এবং এ সম্বন্ধে নূতন নূতন পরীক্ষার অন্ত নাই। এঞ্জিনবিহীন এরোপ্লেনকে গ্লাইডার, glider বলে। জার্মানির অধিকাংশ স্কুলে বারো তেরো বছরের বালকদিগকে গ্লাইডার নির্মাণ ও চালনা-কৌশল শিক্ষা দেওয়া হয়। ইহার মূল্যও এরোপ্লেনের অল্পপাতে অবশ্য অনেক কম, তৈয়ারী করিয়া লওয়াও খুব কঠিন নয়। ১৯২৮ সালে সাড়ে তিন হাজার স্কুলের ছাত্র জার্মানির বিভিন্ন স্কুল সমূহে এ বিষয়ে শিক্ষা লাভ করিয়াছিল, এখন শিক্ষার্থীর সংখ্যা অনেক বাড়িয়াছে।

এ ধরণের এরোপ্লেন এঞ্জিন নাই, একথা সত্য, তৎসঙ্গেও ইহা আকাশে ওড়ে, এ কথাও ঠিক। তা ছাড়া শুধু বাতাসের গতি ও বায়ুপ্রবাহের অবস্থার উপর নির্ভর করিতে হয় বলিয়া গ্লাইডার-চালক ছাত্র বায়ুমণ্ডল সম্বন্ধে অনেক নূতন তথ্য জানিতে পারে। চালানোও খুব কঠিন নয়, অনেক সময় একদিন মাত্র শিখিয়াই ছাত্রেরা আকাশে উড়িতে সমর্থ হয়।

গ্লাইডার-চালনায় বিপদ নাই একথা বলা যায় না। এরোপ্লেন চালনা অপেক্ষা ইহাতে অপেক্ষাকৃত অধিকতর একাগ্রতা, ক্ষিপ্ততা ও সুরবিবেচনার প্রয়োজন হয়। জার্মানিতে চৌদ্দ বছরের অপেক্ষা কম বয়সের কোন ছেলেকে গ্লাইডার-চালনা বিষয়ে শিক্ষা দেওয়া হয় না, কারণ অল্প বয়সের ছেলেদের কাছে অতটা বুদ্ধি বিবেচনা ও সাহস-আশা করা যায় না। তবে প্রথম অবস্থায় গ্লাইডার চালানো



প্রথম শিক্ষার্থীর গ্লাইডার-পরিচালনে দীক্ষা।



শিক্ষার্থীর গ্লাইডারকে উচ্চস্থানে টানিয়া লইয়া যাইতেছে : অপেক্ষাকৃত উচ্চস্থান হইতে গ্লাইডারের প্রথম চালনা নিরাপদ।

খুব বিপজ্জনক নয়, একটু আধটু শিখিলে দশ বারো ফুটের বেশী গ্লাইডারকে উঠানো যায় না, অতটুকু উপর হইতে পড়িয়া গেলে খুব বেশী আঘাত লাগিবার কথা নয়। কিন্তু বছর খানেক শিখিবার পরে চালক যত্নে চার পাঁচশত ফুট

উঠাইতে পারে ও ত্রিশ চল্লিশ মাইল পর্যন্ত লইয়া যাইতে সমর্থ হয়—একাদিক্রমে আট দশ ঘণ্টা কিংবা তার বেশীও আকাশে থাকিতে পারে।

গ্লাইডার-পরিচালনার ব্যাপারটি যে শুধু স্কুলের ছেলেদের মধ্যেই সীমাবদ্ধ আছে তা নয়—জার্মানিতে বড় বড় বিশ্ববিদ্যালয়ের ছাত্রগণ আজকাল এ বিষয়ে যথেষ্ট কৌতূহল দেখাইতেছে। গ্লাইডার নির্মাণের নতন নতন কৌশল বাহির করিবার জন্য বড় বড় বিশ্ববিদ্যালয়ের অধীন পরীক্ষাগারে বহুসংখ্যক ছাত্র কার্য করিতেছে, তাহারা নিজেদের মধ্যে এ বিষয়ে আলোচনার জন্য সমিতি স্থাপন করিয়াছে, সেখানে নানা ধরণের গ্লাইডারের নক্সা প্রদর্শিত হয়, ইহার কল-কজাসংক্রান্ত খুঁটিনাটি টেকনিক্যাল ব্যাপারের আলোচনা হয়।

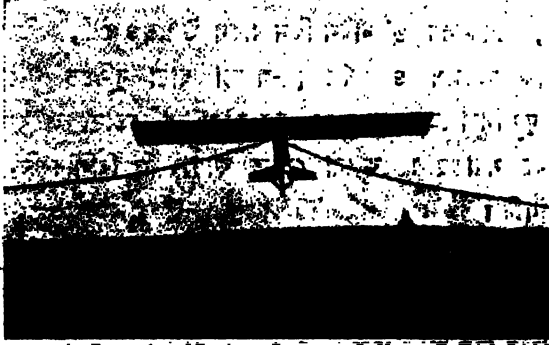

গ্লাইডার আকাশে উড়িয়াছে : ছই পাশে দক্ষিণ-কোণে নিম্না-ধরিত্বাঙ্কিত-কর্ণকে-নিশ্চিত করিয়া দেন। গ্লাইডারে এঞ্জিন বসানোর তাহারা দূরে সরিয়া গিয়াছে।

মোটরযুক্ত এরোপ্লেন এমন সব অদ্ভুত-কাণ্ড-করিয়া-ফেলিতে লাগিল যে গ্লাইডারের কথা লোকে ভুলিয়াই গেল। কিন্তু দু'দশ জন লোকে পৃথিবীর এখানে ওখানে গ্লাইডার-চালনার রীতিটা কোনো প্রকারে বাঁচাইয়া রাখিয়া চলিল—বিশ্বতির গর্ভে তলাইতে দিল না। বিশ বৎসর ধরিয়া বহু তুচ্ছতাচ্ছল্য সহিয়াও-তাই ইহা আজও বাঁচিয়া আছে এবং বর্তমান কালে জগতের তৈলনৈতিক ও অর্থনৈতিক অবস্থার ফলে ইউরোপের-দৃষ্টি আবার এদিকে আকৃষ্ট হইয়াছে।

ইউরোপের মধ্যে জার্মানি এ বিষয়ে অগ্রণী এবং গত ছ' তিন বৎসরে জার্মানি গ্লাইডার নির্মাণের নববৃগ আনয়ন করিয়াছে বলা চলে। পাখীরা বায়ুসমুদ্রের অবস্থা ও প্রকৃতি সম্বন্ধে বাহা জানে মানুষে যদি তাহা এতদিন শিক্ষা করিত, তবে মানুষকে পেট্রোল পুড়াইয়া মোটরযুক্ত এরোপ্লেনের ব্যবহার করিতে হইত না, মানুষে সত্য সত্যই উড়িতে পারিত। যে নদীতে নৌকায় যাইতেছে সে যেমন সাঁতার দিয়া যাইতেছে একথা বলা যায় না, তেমনি এরোপ্লেনে যে যায়, সে আকাশে উড়িয়া যাইতেছে একথাও বলা চলে না। কিন্তু গ্লাইডারে মানুষে চলে বায়ুসমুদ্রে সত্যাকার পাড়ি দিয়া, যন্ত্রের-ডানা ও পাইলের সাহায্যে অমুকুল-বায়ুর দ্বারা-চালিত-হইয়া-না-সাঁথার-উপরে-বিশাল-বায়ুসমুদ্রের প্রকৃতি জানিবার জন্য মানুষে এখন উল্লুখ হইয়া উঠিয়াছে। এখন সে বুঝিয়াছে আকাশের উড়িবার নতুন যুগ সম্মুখে আসিতেছে, যখন পেট্রোল দরকার হইবে না, দামী এঞ্জিন-বসানো যন্ত্রের দরকার হইবে না, যের তৈরী পাখলা ক্রান্তের বা কেম্বিসের ডানালাগানো গ্লাইডারের সাহায্যে যে কেহ অতি সহজে ষাট সত্তর হইতে একশত দেড়শত মাইল উড়িতে সমর্থ হইবে।

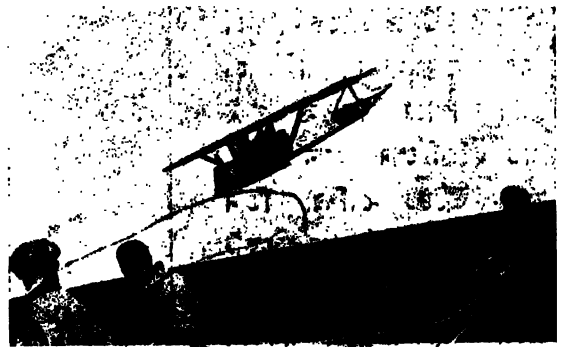

চারিদিকে ছাড়িত-হইয়া-হইয়া-গ্লাইডারের-পক্ষ-বিপদ।

বায়ুশ্রোতের নানাবিধ গতি আছে—এ গতি কখনও উর্দ্ধমুখী, কখনও ভূমির সঙ্গে সমান্তরাল, কখনও কোণাকৃপী। গ্লাইডার-চালককে বায়ুশ্রোতের প্রকৃতির সহিত পরিচিত হইতে হয়—হইতে পারিলে যেমন স্নবিধা যথেষ্ট, না জ্ঞানিলে বিপদও বহু। বায়ুশ্রোতের গতি ঠিকমত বুঝিতে পারার উপরই এই যন্ত্রপরিচালনের কৃতিত্ব ও সাফল্য নির্ভর করে, বায়ুশ্রোত বুঝিয়া যন্ত্র ছাড়িয়া দিলেই হইল যন্ত্র তাহা হইলে নির্দিষ্ট দিকে আপনিই উড়িয়া চলিবে, চালকের কাজ তখন

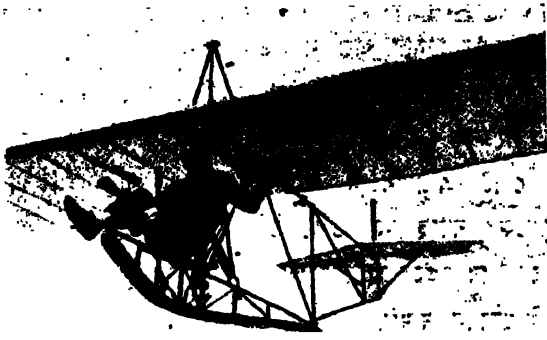

দড়াদড়ি টানিয়া ডানা ও পাইল ঠিক রাখা। উর্দ্ধমুখী বায়ুশ্রোতে যন্ত্র আপনা-আপনি হু হু করিয়া উপরে উঠিয়া যায়, অনেক সময় দু' মাইল তিন মাইল উপরেও ওঠে, অভিজ্ঞ চালক অভ্যাস ও পর্যবেক্ষণ-ক্ষমতা দ্বারা বুঝিতে পারে কতদূর গিয়া শ্রোত ক্রমে মন্দীভূত হইয়া আসিতেছে, এইবার ভূমির সমান্তরাল কোনো শ্রোত কাছাকাছি মিলিবে কিনা ইত্যাদি।

উচ্চায়মান গভীরতার নিরাপদ শিক্ষাধী।

ছিল। হঠাৎ তিনি দেখিলেন সারসের দল ডানা স্থির রাখিয়া হু-হু করিয়া খাড়া উপরে উঠিয়া আসিতেছে, ডানা এতটুকু নাড়াইতেছে না, দেখিতে দেখিতে তাহার বেগ ছাড়িয়াও উপরে উঠিয়া গেল। ক্রনফিল্ডের বেগ ভূমির সহিত সমান্তরাল অবস্থায় চলিতেছিল। যে স্থান হইতে সারসের দল উপরে উঠিতে আরম্ভ করিয়াছিল, সেই স্থানের উপরে কিস্ত সেই একই সরল রেখায় আসিবার সঙ্গে সঙ্গে বেগনটিও হঠাৎ ঠেলিয়া উপরে উঠিতে লাগিল। সারসদলের ডানা না নাড়িয়া উপরে উঠিবার ব্যাপারে ক্রনফিল্ড খুবই বিস্মিত হইয়াছিলেন—এখন নিজের বেগনকে উঠিতে দেখিয়া তিনি বুঝিতে পারিলেন ঐস্থানে একটি উর্দ্ধমুখী প্রবল বায়ুশ্রোত প্রবহমান—তাহারই স্রবোগ লইয়া সারসদল ডানা স্থির রাখিয়া উপরে উঠিয়া

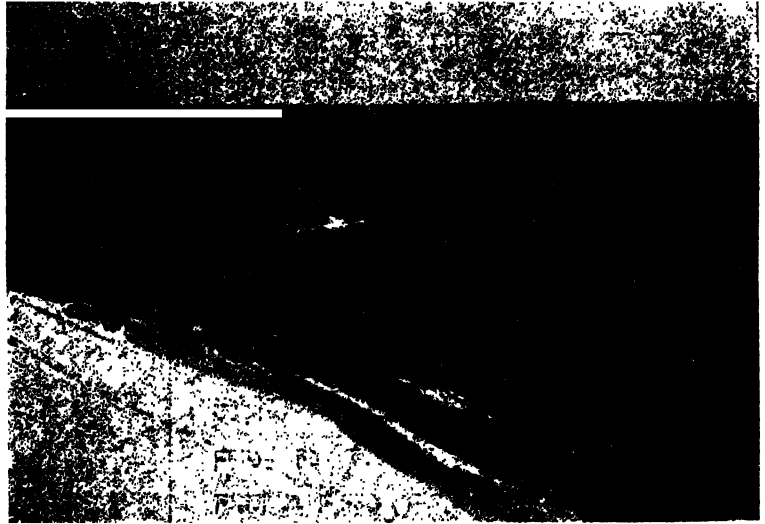

নামিবার পথে গ্লাইডারের বিপদ : সমুদ্র বক্ষে শাদা পাখীর পালকের মত গ্লাইডারকে দেখা যাইতেছে।

গিয়াছে এবং সেই শ্রোতের মুখে তাহার বেগনও এখন উপরে উঠিতেছে। এই বায়ুশ্রোতই মোটরবিহীন এরোপ্লেনের এঞ্জিনের কার্য করে—তবে যে বুঝিতে পারে তাহারই হাতে এ অস্ত্র ভাল খেলে, অস্ত্রধার বিপদ ভো আছেই, মৃত্যুও বিচিত্র নয়।

এ সকল বিষয়ে পরীক্ষা ও আলোচনার জন্ত বর্তমানে জার্মানিতে প্রায় দুইশত সমিতি প্রতিষ্ঠিত হইয়াছে এবং ১৯২৮ সালে মধ্য জার্মানিতে মোটরবিহীন এরোপ্লেনে উড়ন-প্রতিযোগিতায় ১০৫টি যন্ত্র যোগদান করিয়াছিল। পরবর্তী এই কয় বৎসরের মধ্যে সমিতির সংখ্যা আরও বাড়িয়াছে, বিভিন্ন সমিতিসংলগ্ন কয়েকটি বড় বড় পরীক্ষাগারও স্থাপিত হইয়াছে। গবর্ণমেন্টের দৃষ্টিও এদিকে আকৃষ্ট হইয়াছে।

বায়ুমণ্ডলের উর্দ্ধমুখী বায়ুশ্রোতের ব্যবহার ক্রনফিল্ডই প্রথমে করেন এবং গ্রাইডার পরিচালনায় খে ইহা কত মূল্য-
বান, তিনিই একথা সকলকে শিখাইয়া দেন। তিনিই আবিষ্কার করেন যে কোনো

পর্কতশ্রেণীর উভয়পার্শ্বস্থ বায়ুমণ্ডলে এই শ্রোত তির্ধ্যগগতিতে অবস্থান করে এবং ইহার বেগও সে সব স্থানে অত্যন্ত প্রবল। ভূমির সহিত সমান্তরালগতি বায়ু শ্রোত হঠাৎ পর্কতগাত্রে প্রতিহত হইয়া এইরূপ উর্দ্ধমুখী শ্রোতের সৃষ্টি করে। অনেক সময় সমুদ্রের ধারের বালিয়াড়ির নিকটবর্তী বায়ুমণ্ডলেও ঠিক এই কারণেই উর্দ্ধমুখী শ্রোতের সৃষ্টি হয়। কিন্তু অনভিজ্ঞ বিমান চালকের পক্ষে সমুদ্রের নিকটবর্তী বায়ুশ্রোতের ব্যবহার সব সময় নিরাপদ নয়, বায়ু-শ্রোতে সমুদ্রের মধ্যে বেশী দূর গিয়া পড়িলেই মুক্তি। এ সম্বন্ধে জর্নৈক ত রু গ জার্মান বিমানচালকের অভিজ্ঞতা নিম্নে উদ্ধৃত হইল।

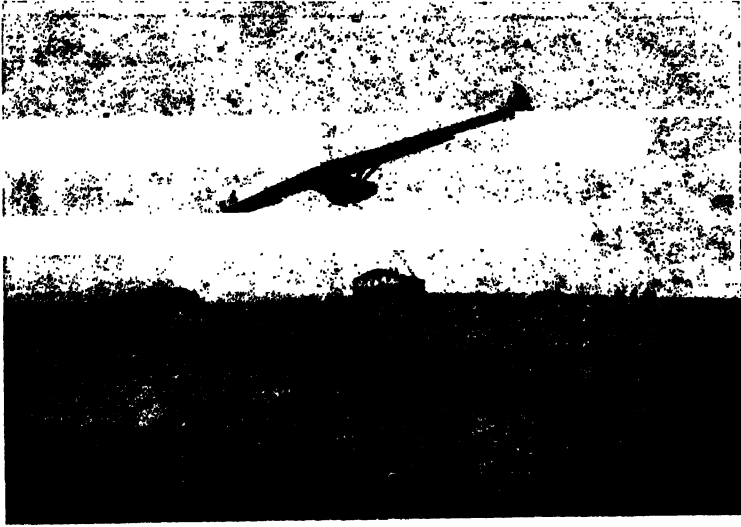

এ গ্রাইডারের পিছনে ডানা নাই : লক্ষ্য করিলে দেখা যাইবে সমুদ্রের ডানাও অনেকটা শাদানটা।
সম্পত্তি এই গ্রাইডার লইয়া উড়িবার চেষ্টা চলিতেছে।

“সেদিন যখন উড়ি, তখন আকাশের অবস্থা বেজায় খারাপ। মেঘে আকাশ একেবারে ঢাকা। পাশেই সমুদ্র, সমুদ্রের জলে অনেকদূর পর্য্যন্ত মেঘের ঘন ছায়া। ওড়বার একটু পরেই ‘উর্দ্ধগতি শ্রোতের সীমাবদ্ধি আমার যন্ত্র হু হু করে’ ওপরে উঠতে লাগিল, মেঘের নিম্নতম স্তরে পৌঁছে সময় নিলে মাত্র কয়েক সেকেন্ড, তারপর মেঘে আমায় চারিদিক থেকে ঘিরে ফেলিলে।

“কিছুই আর দেখতে পাইনে, কোনদিকে চালাবো? তখনও বায়ুর গতি ওপরের দিকেই। তেবে দেখলাম মেঘের ভিতর দিয়ে যখন রোদ দেখা যাচ্ছে তখন মেঘের স্তর খুব পুরু নয়। আর থানিকটা ওপরে উঠলেই নীল আকাশ পাবো।

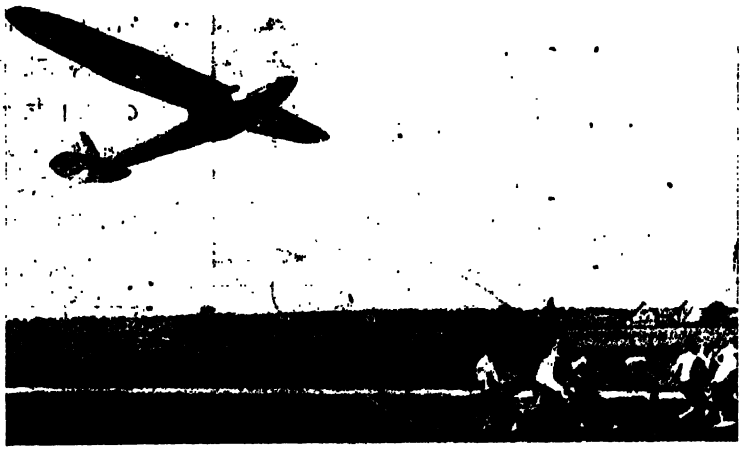

টানা-দড়ি হইতে মুক্ত যান : নীচের ভূমি একেবারে সমতল।

“আমার অনুমানই ঠিক হোল। মেঘ কেটে গেল, ক্রমে মেঘের হাজার ফুট ওপর দিয়ে আমার যন্ত্র উড়লো—পৃথিবী তখন আমার চোখের সামনে থেকে অদৃশ্য হয়েছে, আমার মাথার উপরে রৌদ্রালোকিত নীল আকাশ, নীচে সেই ঘন

মেঘের পর্দা। আমার আরও ওপরে, প্রায় মাইল খানেক ওপরে আর একটা ঘন মেঘের স্তর, সেটা ভেদ ক'রেও এখান দিয়ে ওখান দিয়ে সূর্যের আলো এসে আমার যন্ত্রের ওপর পড়ছিল। মিটারে দেখি প্রায় ১১০০ ফুট উঠেছি।

“হঠাৎ মেঘ সরে গেল। নীচে চেয়ে দেখি আমি সমুদ্রের উপর উড়ছি। যন্ত্রটা চালিয়ে তীরের ওপর নিয়ে গেলাম। সেখানে কাদের একখানা ছোট কাঠের ঘর। একটি ছোট ছেলেকে তার মা খুব প্রহার দিচ্ছে। আমি ‘হেলো!’ বলে চীৎকার করে উঠলাম। মা চম্কে ওপর দিকে চেয়ে দেখলে, ছোট ছেলেটা এই অবসরে টেনে দিলে দৌড়। মা খপ করে বালির ওপর বসে পড়ল—আমি তাদের ৭০ ফুট মাত্র ওপর দিয়ে উড়ে চলেলাম।

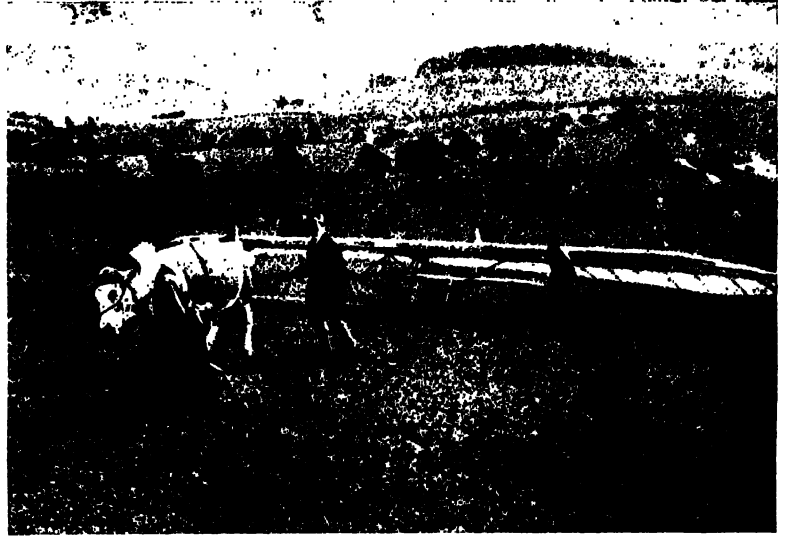

পো-চালিত বোম্বান নয়, গরু দ্বারা গাইডারকে টানা হইতেছে মাত্র।

একটু পরেই দেখি একটা প্রস্তুতময় অন্তরীপ—সেটা ঘুরে যাওয়া অত্যন্ত বিপজ্জনক মনে হোল, কারণ তখন আমার যন্ত্রটা মাটা থেকে মোটে ত্রিশ চল্লিশ ফুট ওপরে কিন্তু অন্তরীপের কাছাকাছি গিয়ে আমার যন্ত্র আরও নামতে লাগল। জলের

দিকে সরে গেলাম, বা দিকে আমার যন্ত্রের ডানা ঘেঁসে খাড়া পাহাড় ঠেলে উঠেছে, আমার নীচে সমুদ্র, তখন আমি জলের বারো ফুট মাত্র ওপরে, চেউ ছিটকে জল গায়ে লাগছে।

কোনো রকমে চোখ বুঁজে অন্তরীপ পার হয়ে গেলাম। বিপদ কেটে গেল, নীচে বালুময় সমতল সৈকীত-ভূমি, অনেক লোকে সমুদ্রে স্নান কচ্ছে, ছেলেমেয়েরা খেলা কচ্ছে, সমুদ্রতীরে চেয়ার পাতা, একটু দূরে গোটাকতক হোটেল।

আমি ধীরে ধীরে নামলাম। চারিধার থেকে লোক-জন ছুটে এল, আমার ওপরে চারিদিক থেকে নানা প্রশংসা বর্ষিত হ'তে লাগল। কেউ জিগোস কর্তে লাগল আমি

আমেরিকা থেকে আসছি কিনা, কেউ বললে আমার এরোপ্লেনের এঞ্জিন কৈ? কাষ্টমস্-এর একজন কর্মচারী এসে আমার পাসপোর্ট দেখতে চাইলে। তারপর যখন আসল ব্যাপারটা সবাই শুনলে, তখন তারা আমায় নিয়ে খুব হৈ চৈ মুরু করে দিলে, এ নাচের নিমন্ত্রণ করে, ও ডিনারের নিমন্ত্রণ করে। আমি কিন্তু মনে মনে ভাবছিলাম আমার বিপদপূর্ণ অভিজ্ঞতার কথা। আর একটু হোলেই সমুদ্রে ডুবে যেতে বসেছিলাম।”



মোটর বিহীন বাইপ্লেন : ডাচ বৈমানিক কোকারের আবিষ্কার।

আমেরিকার কাঠবিড়ালীর আশ্চর্য ঘুম

উত্তর আমেরিকার পশ্চিমাংশে কালিফোর্নিয়া থেকে আলাস্কা এবং সেপান থেকে সাইবেরিয়া পর্য্যন্ত সমস্ত ভূভাগে এক ধরনের কাঠবিড়ালী বাস করে। বৈজ্ঞানিক ভাষায় তাহারা 'সিটেলাস' (citellus) নামক বৃহৎ শাখার অন্তর্ভুক্ত। এরা মাটির মধ্যে গর্তে বাস করে এবং মাঠের ফসল ও উদ্ভিজ্জ মূল খেয়ে সাধারণতঃ জীবন ধারণ করে।

মার্কিন যুক্তরাজ্যে এরা প্রতি বৎসর দশ কোটি ডলার মূল্যের শস্যের অনিষ্ট করে থাকে। কয়েক প্রকার সংক্রামক রোগও এদের দ্বারা সংক্রামিত হবার সম্ভাবনা রয়েছে। এই সব কারণে যুক্তরাজ্যের গবর্নমেন্ট এদের ধ্বংসসাধনে বদ্ধপরিকর হয়েছেন।



কাঠবিড়ালীর ছানা : এখনও ১ মাস বয়স হয় নাই।

এরা মাটির তলাতেই থাকে, মাটির

মধ্যে অনেক দূর পর্য্যন্ত গর্ত গাঁড়ে। উত্তর আমেরিকার বিস্তৃত ভূভূমিতে এদের আড্ডা। গাছপালা যেখানে নেই সেখানে এরা টিকতে পারে না। পূর্ক ওয়াশিংটন, ওরিগনের কিছু অংশ এবং ইডাহো অঞ্চলের তৃণচ্ছাদিত মালভূমিতে

এই শ্রেণীর কাঠবিড়ালীর একটি বিশেষ জাতি বাস করে। এদের সম্বন্ধে জানবার জন্তে বিশেষজ্ঞদল নিযুক্ত হয়েছেন।



এদের প্রকৃতি ও জীবনযাত্রা-প্রণালী পর্য্যবেক্ষণ করা খুব সহজ কাজ নয়। এদের রং ধূসর, এরা সূর্যালোকপ্রিয় এবং অল্পেই ভয় পায়। যেখানে গমের ক্ষেত থেকে ভাল করে আগাছা দূর করা হয় না, সেখানে এরা হু-হু করে বেড়ে ওঠে।

পরীক্ষার জন্য বিজ্ঞানবিদ কর্তৃক তৈয়ারী বাসায় কাঠবিড়ালীর ছানা বড় হইতেছে।

এদের জলের দরকার হয় না।

জলের চেয়ে এরা উদ্ভিদের রসাল ডাঁটা বেশী পছন্দ করে। এই জন্তেই এদের দ্বারা এত বেশী ফসলের ক্ষতি হয়। যদি সময়মত এদের উপদ্রব নিবারণ করবার চেষ্টা না করা যায়, তবে কচি গমের ক্ষেত অতি অল্প কয়েকদিনের মধ্যেই শীর্ষবিহীন ও পত্রবিহীন ভাঙা ডাঁটার ক্ষেতে পরিণত হয়।

জুলাই মাসের মাঝামাঝি এদের বাসভূমিতে অনারুণি উপস্থিত হয় এবং অত্যন্ত জলকষ্ট ঘটে। তখন কোন-রকম ফসলও ক্ষেতে থাকে না, অল্প কোন উদ্ভিদের কচি রসাল ডাঁটাও হুশ্রাপ্য হয়ে পড়ে, তখন তৃষ্ণায় এদের মারা যাওয়ার কথা, কিন্তু আশ্চর্যের বিষয় এই যে, মরণের পরিবর্তে তারা এ সময়ে ছয়মাসব্যাপী দীর্ঘ নিদ্রায় অভিভূত হয়ে পড়ে।

অনেক প্রাণী শীতকালে গর্তে বা কোটরে জড়ের মত অবস্থান করে, একথা সকলেই জানেন। তাদের সঙ্গে কাঠবিড়ালীদের পার্থক্য এই যে, এদের নিদ্রা আরম্ভ হয় ভীষণ গ্রীষ্মের সময়। জুলাই মাসের প্রথম থেকেই এদের সংখ্যা কমতে শুরু করে, মাটির ওপর নড়ে চড়ে বেড়াতে কমই দেখা যায়। আগষ্ট মাসের প্রথমে একটা কাঠবিড়ালীও আর দেখা যায় না কোথাও। ফেব্রুয়ারী মাসে বরফ গলতে শুরু না করা পর্যন্ত আর এদের দেখা যায় না।

এই কয়মাস তারা গভীর ভাবে নিদ্রা যায়—এ নিদ্রা এক মরণের মতো বললেও চলে। সাধারণতঃ এদের দেহের উত্তাপ 28° ফরেনহাইটে। নিদ্রিতাবস্থায় সেই উত্তাপ নেমে পড়ে 8° ফরেনহাইটে। ডিসেম্বর মাসের মাঝামাঝি এদের সে অবস্থার কেউ দেখলে

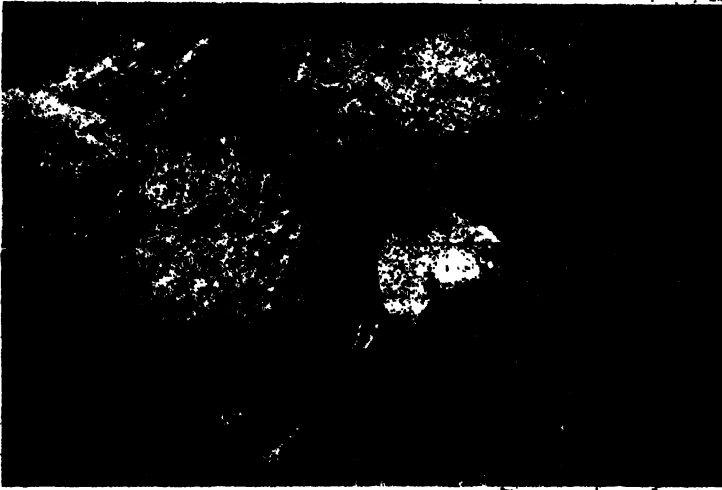

কুস্কর্নের নিদ্রা যাইবার জন্য কাঠবিড়ালীরা এই গর্ত ব্যবহার করে।

গুলি কাঠবিড়ালীর নিদ্রিতাবস্থার বাসগৃহ। এ সময় এসব স্থানে একটা কাঠবিড়ালীর চিহ্ন দেখা যায় না—কিন্তু আর সপ্তাহখানেক পরে এই অঞ্চল জীবন্ত হয়ে উঠবে কাঠবিড়ালীর ভিড়ে।

আগষ্ট মাসের ভয়ানক গরমের সময় একা সূমিয়ে পড়ে, এবং ফেব্রুয়ারী মাসের শেষে যুগ্ম ভেঙে ওঠে। মার্চ থেকে জুলাই এই পাঁচ মাসের মধ্যে তাদের গর্ভধারণ ও সন্তান প্রসব করা চাই। আগষ্ট মাসের পূর্বে সে সন্তান এখন সবল হওয়া চাই যাতে তারা দীর্ঘ সাতমাসব্যাপী নিদ্রার উপবৃত্ত হতে পারে। সুতরাং নষ্ট করবার মত সমস্যা এদের হাতে একেবারেই নেই। এপ্রিল মাসের প্রথমেই এদের বাসায় সন্তানপ্রসূত সন্তান দেখা যাবে এবং আর মাসখানেক পরে ছোট ছোট লোমশ বাচ্চাগুলিও গর্তের মুখে খেলা করবে।

কাঠবিড়ালীদের এই অদ্ভুত নিদ্রার বিষয় জানতে মার্কিন দেশের বিশেষজ্ঞদের যথেষ্ট বেগ পেতে হয়েছিল। জুলাই মাসের প্রথমে এত কাঠবিড়ালীর ভিড়, হঠাৎ আগষ্ট মাসে এরা কোথায় অদৃশ্য হয়ে গেল—এ তথ্য অনেকদিন পর্যন্ত জানা যায়নি।

এদের সে অবস্থার কেউ দেখলে বলতে পারবে না যে, এরা একদিন ভাবার বেচে উঠে মাটির ওপর ছুটো-ছুটি করে বেড়াবে—এরা এমন নিদ্রার ও হিম্মত হয়ে পড়ে যে সময়েই আশ্চর্যের বিষয়, যুগ্ম ভেঙে উঠে কয়েক ঘণ্টার মধ্যেই এরা পূর্বে সজীবতা ফিরে পায়।

ফেব্রুয়ারী মাসের মাঝামাঝি অ্যান্ডিস নদীর ধারের সমতল ভূমিতে বেড়াতে গেলে আন্ডিস-গিরির ছাই-মিশ্রিত মাটির তৈরী অসংখ্য ছোট বন্ধ্যাকস্তুরের মত দেখা যাবে—ওই-

ফাৰ্ণ

আমাদের দেশে ফাৰ্ণের তত আদর নেই। বিলাত বা আমেরিকার লোকে ফাৰ্ণ বলতে অজ্ঞান। দু'একটা হুজুপা জাতীয় ফাৰ্ণ সেখানে এত দামে বিক্রী হয় যে, আমরা তার কল্পনাই করতে পারি নে। সে দামে কলকাতায় একখানা বাড়ী কেনা যায়।



ব্রহ্মদেশ : গাছের উপর পাখীর বাসার মত এক জাতীয় ফাৰ্ণ দেখা যাইতেছে।

পাতার সৌন্দৰ্য্যে ফাৰ্ণ আর সব গাছকে ছাড়িয়ে যায়। অত ছোট ছোট পাতা, অমন সুন্দর করে সাজানো আর কোন গাছের আছে! ঠিক যেন পাখীর পালক। কোনো দিকে একটু বেশী নেই, কোনো দিকে একটু কম নেই, ডাঁটার দুধারে সজ্জিত সামঞ্জস্যের সঙ্গে সাজানো। আমেরিকার লোকে বলে, একটা ভাঙা ফাৰ্ণের ডাল সহরে বসে দেখলে তাদের বহুদূরের রকি-পার্কমাল্লা, জ্যাস্পার-শাশুৰল-পার্কের কক্ষা মনে পড়ে, সহরের কলকোলাহল যেন এক মুহূর্তে তরু হয়ে যায়। এই-কিছু এঁদের গাছের মধ্যে, হেঁট, বাড়ার জমালারি, ছোট মাটির কি কাচকড়ার টবে, ফাৰ্ণ ঝুলিয়ে রেখে সেখানকার অপেক্ষাকৃত দরিদ্র অধিবাসীরা মুক্ত প্রকৃতির আনন্দ আশ্বাদনের চেষ্টা করে।

অনেক রকমের ফাৰ্ণ আছে। অনেক সময় ফাৰ্ণের মত পাতা থাকলেই যে তা ফাৰ্ণ হবে তা নয়। আমাদের দেশে যাকে 'বিগ্গেপাতা' বলা হয় বা ফুলের তোড়া বাঁধবার সময় যে অ্যাসপেরেগাস ফাৰ্ণ *asparagus fern*-এর ব্যবহার করা হয়—এরা কেউই প্রকৃত ফাৰ্ণ জাতীয় উদ্ভিদ নয়।

ফাৰ্ণ কোথায় নেই? আর্কটিক সার্কল থেকে আরম্ভ করে উষ্ণমণ্ডলের ঘন অরণ্যানী, সমুদ্রের ধার, বড় বড় পর্বতমালার গুহা ও শিখরপ্রদেশ, আফ্রিকার বাঁশবন, শ্রাম, যবদ্বীপ, ভারতবর্ষ, দক্ষিণ আমেরিকা, সুমাত্রা, অষ্ট্রেলিয়া—সর্বত্রই বহুজাতীয় ফাৰ্ণের রাজত্ব। ইংলণ্ডে ফাৰ্ণ জন্মায় না বলে হট-হাউসে ফাৰ্ণের চাষ করা হয়। বড় বড় বীজ-ব্যবসায়ীরা

আজকাল ফ্রান্সে নানাজাতীয় ফার্ন আমদানী করে পরীক্ষা করে দেখছে, তাদের দেশের মাটিতে, অন্ততঃ দক্ষিণ-ফ্রান্সে কোন ধরণের ফার্ন জন্মায়। ফার্নের ব্যবসায় ইউরোপের সর্বত্রই অতি লাভজনক ব্যবসায়।

বহু প্রাচীনকালের অনেক ফার্ন এখন লুপ্ত হয়ে গিয়েছে। অকার-যুগে ফার্ন জাতীয় গাছের প্রাচুর্য ছিল পৃথিবীর সর্বত্র—তাদের প্রস্তুত দেহাবশেষ এখন পাথুরে কয়লায় পরিণত হয়েছে। পৃথিবীতে আজকাল যে সব ফার্ন দেখা যায়, তাদের উৎপত্তি মেসোজোইক-যুগে অর্থাৎ যে যুগে পৃথিবীতে অতিকায় সরীসৃষপদল বিচরণ করত। তবে সে যুগে ছিল ফার্নের রাজত্ব, বর্তমান কালের প্রায় কোন গাছ-পালাই তখন আদৌ ছিল না। পরে তাদের উৎপত্তি সূত্র হয়। বর্তমানে প্রায় ৮০০০ জাতীয় ফার্ন পৃথিবীতে দেখা যায়। ইউরোপে বিচিত্র ধরণের ফার্ন বেশী দেখা যায় না—যত দেখা যায় মেক্সিকো ও দক্ষিণ-আমেরিকায়। এক মেক্সিকোতেই আড়াই-শো জাতির ফার্ন আছে। প্রকৃত পক্ষে উষ্ণমণ্ডলের ঘন



এক জাতীয় ফার্ন (Intarrupted Fern) ;

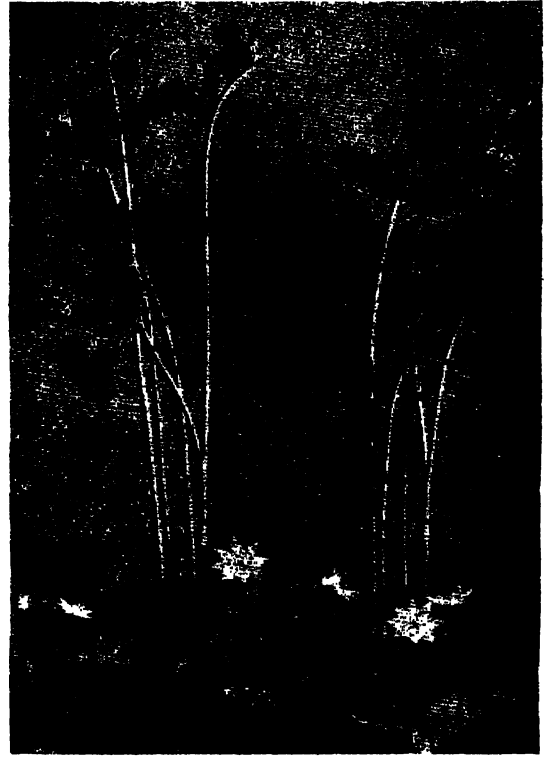

ব্রাকেন (Bracken) : এই ফার্ন মানুষ এবং পশুর খাদ্য হিসাবে ব্যবহৃত হয়।

আরণ্য প্রদেশেই কিন্তু সর্বাপেক্ষা বেশী জাতির ফার্ন জন্মায়—প্রচুর বৃষ্টিপাত, আবহাওয়ায় সমতার জন্য এই সব স্থানই এই জাতীয় উদ্ভিদের অল্পকূল।

তবে ট্রপিক্যাল ফার্নের একটা প্রধান বিশেষত্ব এই যে, তাদের অধিকাংশই জন্মায় বড়-বড় গাছের কাছে, শাখা-প্রশাখায়। অনেক সময় এত উঁচুতে এরা জন্মায় যে, ফার্ন-সংগ্রহকারীকে বিশেষ বেগ পেতে হয় এদের সংগ্রহ করতে। গোটা গাছটা কেটে ফেলা ছাড়া আর উপায় থাকে না। অনেক সময় এ কাজও অসম্ভব হয়ে পড়ে—তখন কোন সেই দেশী লোক যে ভাল গাছে চড়তে জানে, তাকে মজুরী দিয়ে ফার্ন সংগ্রহে নিযুক্ত করতে হয়। যারা ফার্ন ভালবাসে তারা এক একটা দুস্রাপা জাতীয় ফার্নের সঙ্গে জীবন বিপন্ন করতেও কুণ্ঠিত হয় না। এ এমন একটা দারুণ বাতিক।

উষ্ণমণ্ডলের ফার্ণের বৈচিত্র্য শুনলে অবাক হয়ে যেতে হবে। যেখানে সারা ইউরোপের উত্তর অঞ্চল খুঁজলে হয় তো বড় জোর পঁচিশ ত্রিশ রকমের ফার্ণ পাওয়া যায়—সেখানে এক শুধু জ্যামেকা দ্বীপেই পঁচিশো রকমের ফার্ণ আছে—হেইতি দ্বীপে আরও কিছু বেশী। মেক্সিকো থেকে চিলি পর্যন্ত বিস্তৃত আন্দিল্প পর্বতমালার অরণ্যে কয়েক হাজার রকমের ফার্ণ পাওয়া যায়।

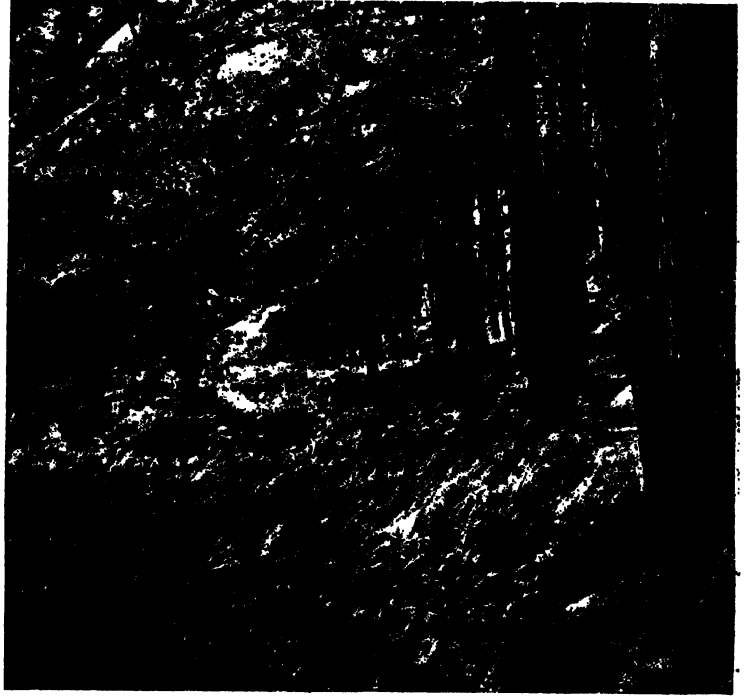

নাসাচুসেটস : আর্নল্ড আর্বোরিটামের হেমলক-কুঞ্জছায়ায় পরিবর্তমান ফার্ণ।

ট্রপিক্যাল আমেরিকাতে ফার্ণের বৈচিত্র্য খুব বেশী নয়—এক ফ্লোরিডাতে ছাড়া। ফ্লোরিডার ফার্ণ ট্রপিক্যাল ও নাতিশীতোষ্ণ-মণ্ডলের ফার্ণের মাঝামাঝি—উভয় জাতির মধ্যে এখানে যেন একটি সেতুপথ স্থাপিত হয়েছে। পূর্ব আফ্রিকার উপকূলবর্তী রিইউনিয়ন দ্বীপে

নানা অদ্ভুত ও বিচিত্র ধরণের ফার্ণ দেখা যায়। মেডেন-হেয়ার ফার্ণের জন্মস্থানই হল এই দ্বীপ। গ্রীষ্মের প্রথমে রিইউনিয়ন ও জ্যামেকার অরণ্যের মধ্যে তরুচ্ছায়ায় পুষ্টিত ফার্ণবনের সৌন্দর্য যে একবার দেখেছে—জীবনে সে কখনো ভুলতে পারবে না তার অবর্ণনীয় অপার্থিব রূপ।

উত্তর-আমেরিকার পার্বত্য অঞ্চলে এক ধরণের ফার্ণ দেখা যায়, তার পাতা অনেকটা চামড়ার মত পুরু, কিন্তু রং অতি সুন্দর সবুজ। নিউ জার্সি অঞ্চলের পাইন বনে এক প্রকার দুশ্রাপ্য ফার্ণ পাওয়া যায়, পাতা কৌকড়ানো বলে এর নাম কুঞ্চিত-পল্লব, curly grass ফার্ণ। ইংলণ্ডের হট-হাউসে এ ধরণের ফার্ণ নেই।

মহভূমিতেও কয়েক প্রকার ফার্ণ আছে এবং তাদের জীবন-ইতিহাস সর্বাপেক্ষা কৌতূহলপ্রদ। অন্ত্য ফার্ণ সাধারণতঃ বৃষ্টিবহুল স্থানে ভাল জন্মায় ও বংশ বৃদ্ধি করে, মেক্সিকোর প্রত্যন্তদেশে অল্পবয়স্ক পর্বতমালায়, যেখানে বৎসরের মধ্যে খুব কম বৃষ্টিপাত হয়—সেখানে কি করে ফার্ণ জন্মায় ও বাঁচে, তা উদ্ভিদের বিবর্তন ও আত্মসংরক্ষণের অতি

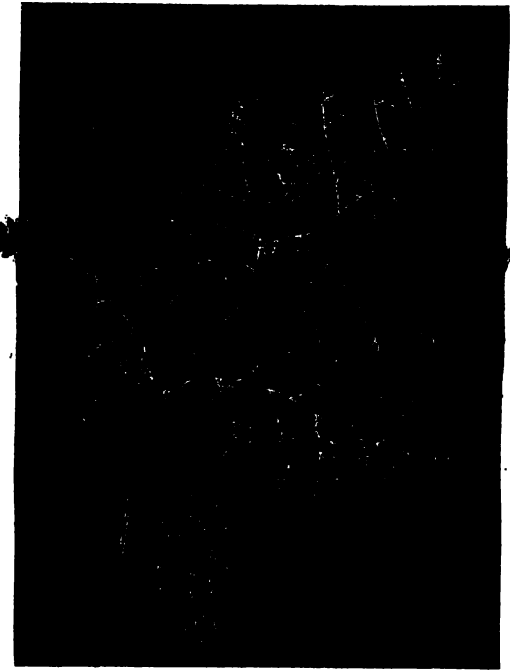

ব্র্যাকেন (Bracken) : এই ফার্ণ মানুষ এবং পশুর খাদ্য হিসাবে ব্যবহৃত হয়।

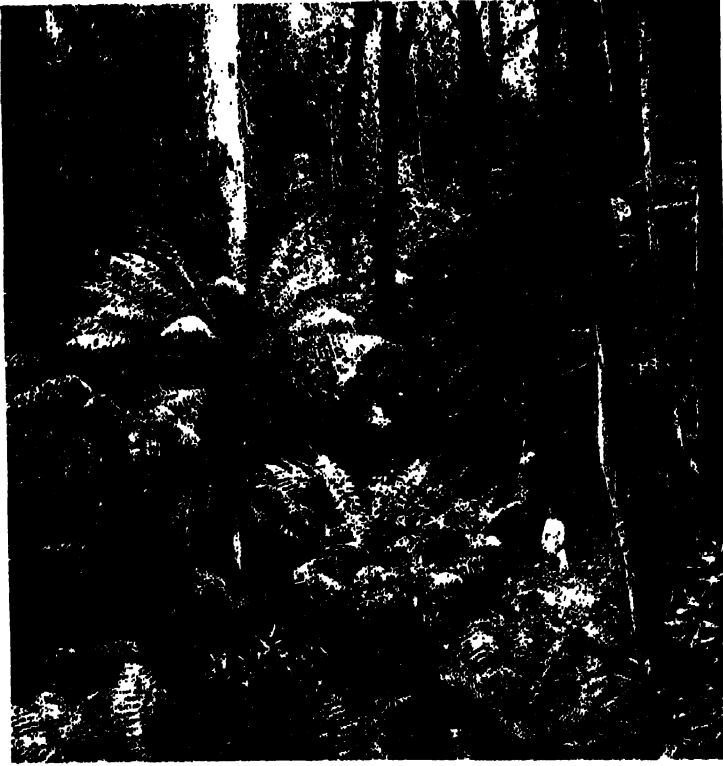

শিটোরিয়া (অষ্ট্রেলিয়া) : ট্রী-ফার্ন।

না পড়ে, ততদিন পাতা এই অবস্থায় থাকে, হঠাৎ দেখলে মনে হবে এ গাছ শুকিয়ে গিয়েছে, এর আর জীবনীশক্তি নেই—কিন্তু যেই বৃষ্টি হতে শুরু হবে, অমনি এর শুষ্ক, সঙ্কুচিত পাতাগুলো একটু একটু করে খুলতে আরম্ভ করবে, প্রসারিত সর্বদেহ দিয়ে জীবনদায়িনী বারিধারা পান করে আবার সবুজ সতেজ ও সজীব হয়ে উঠবে।

সর্বশেষে বৃক্ষজাতীয় ফার্নের কথা বলা যেতে পারে। উষ্ণমণ্ডলের সে অরণ্য অরণ্যই নয়, যেখানে ট্রী-ফার্ন, tree fern নেই। পোর্টোরিকো, হাওয়াই দ্বীপ ও ফিলিপাইন দ্বীপপুঞ্জের সমুদ্রোপকূল থেকে অভ্যন্তরভাগের উচ্চ পর্বতমালা পর্যন্ত সর্বত্রই ট্রী-ফার্ন, tree fern দেখা যায়। আমাদের দেশে হিমালয়ে, বিশেষ করে দার্জিলিং, সিকিম ও ভূটান অঞ্চলে যথেষ্ট এ জাতীয় ফার্ন দেখা যায়। এদের কাণ্ড অন্তান্ত বৃক্ষকাণ্ডের মত সোজা ঠেলে ওঠে—উচ্চতার বিশ ফুট থেকে আশি ফুট পর্যন্ত হয়।

বিস্ময়কর কাহিনী। এখানে বারোমাস অনাবৃষ্টি ; ছায়া বলে পদার্থ এ অঞ্চলে প্রায় অজ্ঞাত। এখানে পাহাড়ের সামান্ত ফাটলে কিংবা যেখানে হয় তো পাহাড়ের চূড়ায় একটুখানি ছায়া পড়েছে—সেখানেই ফার্ন গাছ ঠেলে উঠেছে। এদের গায়ে আবার মোমের মত জিনিসের একটা আবরণ আপনাই গড়ে ওঠে—এক উদ্দেশ্য কাণ্ডস্থিত রসকে খররোদের হাত থেকে রক্ষা করা। কত লক্ষ বৎসরের অবিরাম চেষ্টার ফলে তবে উদ্ভিদ এই অঙ্গাবরণটুকু তৈরী করে নিতে সমর্থ হয়েছে।

আর এক ধরণের ফার্নের নাম ষ্টারক্লোক্ ফার্ন—উত্তর-মেক্সিকো ও সীলা নদীর তীর-বর্তী মরুদেশে এদের জন্ম। যখন সূর্যের তাপ অত্যন্ত প্রখর হয়, তখন এর পাতা আপনা-আপনি মুড়ে যায়। যতদিন বৃষ্টি



মরুভূমির ফার্ন : উত্তাপাধিক্য-ইহার পাতাগুলি অধিকাংশ সময়ে কুঁকড়াইয়া থাকে। বর্ষাগমে দল মেলিলে এই কটো তোলা হইয়াছে।

উচ্চতার বিশ ফুট থেকে

ভূমধ্যসাগর হইতে পিকিং

মেনার্ড উইলিয়ামসের বিবরণ হইতে উদ্ধৃত হইল :-

এক সপ্তাহ কেটে গিয়েছে। মধ্য-এসিয়ার আদিব-কায়দা অল্পযায়ী সকলেই আমাদের সঙ্গে যথেষ্ট ভদ্রতা করেছে। কাশগর সহরে আমরা বিদায়কালীন চা পান করছিলাম। আমাদের মোটর তৈরী। কাশগর থেকে আকসু যাবার জন্ত আমরা প্রস্তুত হয়ে বসে আছি।

বর্তমান চীনা শাসনকর্তা আমাদের পছন্দ করেন না। একমাস আগে গেলে তিনি আমাদের পথ রোধ করতেন, কিন্তু এখন তাঁর সঙ্গে পান-ভোজন করে বন্ধু স্থাপিত করবার খানিকটা চেষ্টা আমাদের দিক থেকে আমরা করেছি। তার ফলে তিনি আমাদের যাওয়া বাধা দেবেন না, এটুকু আমরা বুঝতে পেরেছি।

আমরা সাতখানি মোটরগাড়ী নিয়ে বেরিয়েছি বৈরুথ থেকে পিকিং যাব বলে। আমাদের দলের অধ্যক্ষ মসিয়ে জর্জেস-মেরি হার্ড। হিন্দুকুশ পর্বতের উত্তরদিয়ে কশ্মীর তুর্কিস্থানের পূর্বে মরুপথে মোটর চালনা করে সোজা পিকিং যাওয়া আমাদের উদ্দেশ্য ছিল বটে, কিন্তু রাজ-নৈতিক কারণে পদে পদে আমাদের অগ্রগতি বাধাপ্রাপ্ত হচ্ছে।



সোভিয়েট গবর্নমেন্টের অনুমতি পেতে যথেষ্ট বেগ পেতে হয়েছিল, চীন গবর্নমেন্টের অনুমতি অনেক কষ্টে পাওয়া গিয়েছিল, কিন্তু আমরা যখন হিন্দুকুশ পর্বতের কাছে, তখন তাঁরা সে অনুমতি প্রত্যাহার করেন। বহু কষ্টে আবার তা আনা হয়েছে।

লিয়্যাংচাউ সহরে পথপ্রান্তবর্তী একটি পুস্তকের দোকান : ভ্রমার ছত্রছতা মধ্যে চানদেশে পাঠক ও পুস্তকের সংখ্যা দ্রুপগতি বাড়িতেছে।

এদেশে চীনা রাজপ্রতিনিধি সিকিয়াং-এ থাকেন। তিনি নানাপ্রকার সন্দেহ করেছিলেন আমাদের সম্বন্ধে। আমরা হয়ত কোথাও মূল্যবান খনির সন্ধান পেয়েছি, কিংবা প্রত্নতাত্ত্বিক আবিষ্কার করেছি, কিংবা সোভিয়েট গবর্নমেন্টের গুপ্তচর হিসেবে পিকিংয়ে বিদ্রোহীদলকে সাহায্য করতে যাচ্ছি, ইত্যাদি নানারূপ সন্দেহের কেন্দ্রস্থল হয়ে দাঁড়িয়েছিলাম আমরা।

শেষে অবিশ্রু সব পরিক্ষার হয়ে গেল। যেখানে যেখানে আমরা গিয়েছি, স্থানীয় অধিবাসীরা আমাদের যথেষ্ট আদর অভ্যর্থনা করেছে। একটা ছবি আমাদের মনে আসছে, কাশগরের পূর্বে ভয়জ্ঞাবাদ সহরে একটা ডালিম-বেদানার বাগানে আমরা বসে আছি, ঝোপের আড়াল থেকে উগ্গান-স্বামীর পোষা কুম্ভসার হরিণ আমাদের দিকে বিশ্বয়ের সঙ্গে চেয়ে আছে, আর একটা সুন্দরী তুর্কী মেয়ে এক চুবড়ী ফল নিয়ে আসছে আমাদের জন্ত। মিশর দেশের প্রাচীর চিত্রের একটি নারীমূর্তির মত দেখাচ্ছে তাকে।

বড় বড় মরুভূমির প্রান্তে প্রাচীর বেষ্টিত নগরী।

আমরা দু' একদিন মাত্র অপেক্ষা করতাম এই সব সহরে। আমাদের লোভ ছিল খরমুজা খাবার। পৃথিবীর মধ্যে এমন সুমিষ্ট খরমুজা আর কোথাও নেই।

হাটের দিনে রঙীন পোষাক পরা নরনারীর ভিড়ে সহরের রাস্তা ভর্তি হয়ে যায়। রাস্তার ধারে ভাত ও কটীর দোকান, লোকে রাঁধা ভাত-ভরকারী কিনে সেখানে বসেই তৃপ্তির সঙ্গে ভোজনে ব্যাপৃত। মাঝে মাঝে সরাইখানা। ধানের বোঝা পিঠে নিয়ে গাধার দল সার বেঁধে পথে চলেছে।

শরৎকালে মরুভূমির মধ্য দিয়ে যাওয়া অত্যন্ত চিত্তাকর্ষক ব্যাপার, নীল শূন্যে একটা বাজ পাখী উড়ছে, কি বালুকারাশির মধ্যে কোন মরু-উদ্ভিদের সোনালী ফুল ফুটে আছে, যেন এক একটি জীবন্ত কবিতার মত মনে হয়।

একটি ছোট সহরে একজন তুর্কী মা তার পীড়িতা কন্যাকে নিয়ে এল আমাদের কাছে। ডাক্তার জর্ডান দেখে বললেন, খুব শক্ত একটা অস্ত্রোপচার আবশ্যিক। করাও হল, বোধ হয় মেয়েটি এ যাত্রা বেঁচে যাবে, কিন্তু সে বিষয়ে নিঃসন্দেহ হবার পূর্বেই আমাদের স্থান পরিত্যাগ করে অগ্রসর হতে হল।

যখন আমরা রওনা হই, মায়ের চোখে সে কি ক্লান্ততাপূর্ণ দৃষ্টি!

পথে অনেক গুহা পড়ে। তার অনেকগুলিতেই কিঞ্জিল শিল্পের নিদর্শন স্বরূপ অনেক প্রাচীরে অঙ্কিত চিত্র আছে। এগুলির ফটোগ্রাফ নেওয়ার অল্পমতি আমরা পাই নি। ফটো নেওয়া তো দূরের কথা, কোন প্রকার প্রতিলিপি গ্রহণ করা বা নোট বইয়ে কিছু লিখে নেওয়া পর্যাপ্ত নিষিদ্ধ।



মুঠক জননী ও তার সন্তান। এই দোলাতে সন্তানকে বয়ে নিয়ে গিয়ে কোন নিরাপদ স্থানে রেখে মা তার দৈনন্দিন কর্তব্যে প্রবৃত্ত হয়।

কারা সহর চীনা সাম্রাজ্যের অন্তর্গত। এখানে আমরা মাসখানেকের মধ্যে উপস্থিত হই। ফিরিওয়ালার দল বাশের বাঁকে জিনিষপত্র ঝুলিয়ে বিক্রি করছে। মোঙ্গল মেয়েরা জরির কাজ করা পোষাক পরে পথে বেড়াতে বেরিয়েছে। তাদের সঙ্গে ছোট ছোট ছেলেমেয়ের দল, আমাদের মোটর—দেখে তারা আনন্দের সঙ্গে ছুটে এল।

কারা সহরে আমরা চীনা শাসনকর্তার গৃহে অতিথি হই। তিনি অতি ভদ্রলোক, আমাদের আরও কয়েক দিন থাকতে বার বায় অন্নরোধ করলেন। কিন্তু সময় অত্যন্ত কম থাকায় আমরা সে অন্নরোধ রক্ষা করতে পারলাম না।

কিছুদূরে তকুসান 'গর্জ'। এই বিশাল গর্জের মধ্য দিয়ে মোটর নিয়ে যাওয়া অত্যন্ত কষ্টসাধ্য ব্যাপার। এখানে আমরা আয় একদল ভ্রমণকারী ও তাঁদের অধ্যক্ষ লেফটেন্যান্ট পয়েন্টের সাক্ষাৎ পেলাম। এঁরা পিকিং থেকে ফিরে পামীরের পথে বৈরুথ যাচ্ছেন। এদের মুখে গোবি মরুভূমিতে এঁদের ভ্রমণের কথা শুনলাম—

“২৪শে মে গোবি মরুভূমির বালিরাশির মধ্যে আমরা গিয়ে পড়ি। প্রথমে আমাদের মনে আশঙ্কা হল। সন্দের মোটরগুলি অত্যন্ত বোঝাই ছিল। মরুভূমি অতিক্রম করতে গেলে ১২৫০ মাইল চলবার উপযুক্ত তেল সঙ্গে থাকা দরকার তো ?

শরৎকালের শেষে আমরা কুচা সহরে পৌঁছুলাম। কুচা অতি প্রাচীন সহর, হিউয়েনশাং-এর বিবরণে এই সহরের উল্লেখ আছে। এখানকার শাসনকর্তা তাঁর বাড়ীতে আমাদের নিমন্ত্রণ করেছিলেন। চমৎকার বাগান, ফুলের গাছই বেশী। রেশমী সামিয়ানা ও চীনা-লঠনের তলায় বসে আমরা সবুজ চা ও সেওয়া ফল খেলাম। চীনা বাগ্গকার দল বাজনা বাজাল।

চা পান শেষ হবার পরে সেই টেবিলেই মাখনে ভাজা আস্ত ভেড়া আনা হল। যথেষ্ট পানভোজন ও আলাপ-আলোচনার পর আমাদের অধ্যক্ষ মঁসিয়ে হার্ড শাসন-কর্তাকে একটি সোনার ঘড়ি উপহার দিলেন।

বিপদের ওপর বিপদ। সবে মরুভূমির প্রান্তে পা দিয়েছি, এমন সময়ে পিকিং থেকে রেডিওতে সংবাদ পাওয়া গেল সিংকিয়াং সীমান্তে আমাদের একটা মোটর লুঠ করেছে মোঙ্গল দস্যরা। সংবাদ পাঠাচ্ছে ফরাসী দূতাবাস।

তারপর উনিশ দিন কেটে গেল মরুভূমির মধ্যে। ছ'বার ভীষণ বালির ঝড় বয়ে গেল। ছ'বার আমরা পথ হারিয়ে ফেললাম। অবশেষে নিরাপদে সূচো পৌঁছে গেলাম তেল কুরিয়ে যাবার সামান্য কিছু আগে।

ফরাসী দূতাবাস থেকে পুনরায় রেডিও পাওয়া গেল এই মর্মে যে, সিংকিয়াং-এর শাসনকর্তা আমাদের যেতে অস্বীকার করে এই সর্তে যে সঙ্গে আমরা কোন চীনা রাখতে পারব না। নান্‌কিং থেকে কয়েকজন চীনা রাজকর্মচারী আমাদের সঙ্গে আসছিলেন, তাঁদের আমরা বিদায় দিতে বাধ্য হই।

কিন্তু বিপদ তাতেও কাটল না।

১৫ই মে তারিখ শাসনকর্তা আমাদের দুর্গ ত্যাগ করতে নিষেধ করে পাঠালেন। সঙ্গে সঙ্গে আমাদের রেডিও বা গভর্নমেন্ট টেলিগ্রাফ ব্যবহার করা বন্ধ করে দেওয়া হল। শেষোক্ত আদেশের ফলে বহির্জগতের সঙ্গে আমাদের সমস্ত সম্বন্ধ ছিন্ন হয়ে গেল।

এর কারণ অস্বীকার করতে গিয়ে জানা গেল যে, এবার আমরা যে প্রদেশের মধ্যে দিয়ে যাব, সেখানে বিদ্রোহ আরম্ভ হয়েছে, বৈদেশিকগণের ধনপ্রাণ সে পথে নিরাপদ নয়। আমরা বললাম, আমাদের যেতে দেওয়া হোক, মরুভূমির পথে আমরা যেতে প্রস্তুত আছি। সেই সর্তে আমাদের যেতে দেওয়া হল। সিংকিয়াং সহর থেকে কিছু দূরে একটা কূপের নিকট একটা নোটিশ মারা আছে, তাতে লেখা আছে, “যদি প্রাণ বাঁচাতে চাও, সহরে প্রবেশ করার চেষ্টা না করে পর্বতের দিকে পালিয়ে যাও।”

আমরা এ নোটিশে কর্ণপাত না করে অগ্রসর হলাম।

পরদিন সকালে একটা ক্ষুদ্র গ্রামে উপস্থিত হয়ে যুদ্ধের চিহ্ন সর্কত্র দেখতে পেলাম। গাড়ী উল্টে পড়ে আছে, ঘোড়া ও মানুষের মৃতদেহ খানায় পড়ে পচতে সুরু করেছে, অগ্নিদগ্ধ গৃহ-প্রাচীরে গোলাগুলির দাগ! চীনা সেনাপতি মা চুং হিং পূর্কদিন সিংকিয়াং-এ প্রবেশ করার উদ্দেশ্যে এখানে বাধাপ্রাপ্ত হয়েছেন শোনা গেল।

ধরের মধ্যে বহু আহত লোকের আর্তনাদ আমাদের কানে আসছিল। ডাক্তার ডিলেয়ার গাড়ী থেকে নেমে এই সব হতভাগ্যদের চিকিৎসা-কার্যে ব্যাপৃত হয়ে পড়লেন। কিন্তু বেশীক্ষণ সে গ্রামে থাকা আমাদের পক্ষে সম্ভব নয়, দিনের আলো থাকতে থাকতে ১২৫ মাইল দূরবর্তী হামি সহরে আমাদের পৌঁছতে হবেই, অগ্ণথায় পথে লুঠতরাজ হবার সম্ভাবনা খুবই বেশী।

পথের ধারে গ্রামগুলির কি শোচনীয় অবস্থা! বিদ্রোহীরা গ্রাম প্রায় পুড়িয়ে দিয়েছে, লোকজন গাছতলায় আশ্রয় গ্রহণ করতে বাধ্য হয়েছে। কূপগুলির জল অব্যবহার্য, অনেক কূপে মৃতদেহ ফেলে জল নষ্ট করে দেওয়া হয়েছে। হামি সহরে না গিয়ে আমরা ২৭৫ মাইল দূরবর্তী তুর্কান সহরে যাওয়া মনস্থ করলাম।



পেইলিং-নিয়াও-এর বৌদ্ধ মঠ : দেখালে যে দেবতার ছবি দেখা যায়, ইনি পৃথিবীর চারি দিক হইতে মানুষের জীবনে যে-সব অশুভ আদিতে পারে, তাহার হাত হইতে মানুষকে রক্ষা করেন।

মক্কাভূমির পথে তুর্কান সহরে পৌঁছতে আমাদের কোন দুর্ঘটনার সম্মুখীন হতে হয় নি। তুর্কান পৌঁছে সিংকিয়াং-এর শাসনকর্তার নিকট থেকে বেতারে সংবাদ পেলাম যে, কাশগরে যাবার পূর্বে আমরা যেন একবার তাঁর আতিথ্য গ্রহণ করি।

সঙ্গীদের নিয়ে সেই ধোর বিপদসঙ্কুল পথে পুনর্বার যেতে আমার মন চাইল না। ওদের কাশগরে যাবার আদেশ দিয়ে কয়েকজন চীনা অল্পচরের সঙ্গে ছোট একখানা মোটরে সিংকিয়াং গিয়ে পৌঁছলাম।

তখন প্রায় সন্ধ্যা। আমাদের সম্মান প্রদর্শনের জন্তু তোপ দাগা হল! বৃহৎ সামিয়ানার নীচে শাসনকর্তার সঙ্গে চা পান করলাম।



মহোদয় রাজকুমারী পান্টা: ইনি পাশ্চাত্য জীবন-ধারার সঙ্গে পরিচিতা ও অনেকগুলি দেশী ও বিদেশী ভাষায় কথা বলিতে সক্ষম।

মোটর আদেশপত্র দেখালেন। তাতে লেখা আছে, আমাদের অভিযানকে যে কোন প্রকারে ব্যর্থ করতেই হবে, এই তাঁদের প্রতি কর্তৃপক্ষের আদেশ।

আমাদের দল এসে পৌঁছে গেল।

গভর্ণরের ইচ্ছা ছিল আমাদের ন'খানা মোটর গাড়ী তাঁদের কাজে লাগান। এতে আমরা বাধা দিলাম। আমাদের বেতারযন্ত্র ব্যবহার করাও নিষিদ্ধ হ'ল। কিন্তু কয়েকজন অস্ত্রধারী প্রহরীর সতর্ক দৃষ্টি সত্ত্বেও একদিন গভীর রাত্রে পিকিংএর ফরাসী দূতাবাসে আমরা আমাদের ছুবস্থার কথা বেতারে জানিয়ে দিলাম।

তারপর পাঁচ সপ্তাহ বন্দী অবস্থায় কেটে গেল। কোন দিক থেকে কোন খবর নেই।

পাঁচ সপ্তাহ পরে গভর্ণরের আদেশে আমরা মুক্তি পেলাম। চারখানা মোটর গাড়ী ও আমাদের বেতারযন্ত্রটি তাঁদের দিয়ে যেতে হবে, মুক্তির এ একটা সর্ভ।

বিদায় নেবার সময় শাসনকর্তা আমার করমর্দন করলেন। আমি আমার মোটরে উঠতে যাব, এমন সময় দু'জন রাইফেলধারী সৈনিক এসে আমার পথ রোধ করে দাড়াল!

আমি জিজ্ঞাসা করলাম, আমি কি বন্দী?

—আমরা কোন কৈফিয়ৎ দিতে ইচ্ছা করি না।

—আমি গভর্ণরের সঙ্গে কথা বলতে পারি?

—না, তাও পারেন না।

—গভর্ণমেন্ট টেলিগ্রাফ ব্যবহার করতে পারি?

—না, তাও না।

তিনদিন নজরবন্দী অবস্থায় থাকবার পরে সিংকিয়াং-এর বৈদেশিক মন্ত্রী আমার সঙ্গে দেখা করে বললেন, আপনার সঙ্গীদের এখানে আসতে আদেশ দিন।

আমি রাজী হলাম না।

—বেশ করে ভেবে দেখুন।

আরও এক সপ্তাহ কেটে গেল। আমাদের কড়া নজর-বন্দী অবস্থায় থাকতে হল আবার এক সপ্তাহ। অবশেষে আমি সম্মতি দিলাম।

বৈদেশিক মন্ত্রী মিঃ চেন তখন আমায় প্রাদেশিক গভর্ণ-

তারপরে তকুসান গর্জের মধ্যে যখন আমরা এসে পড়েছি, সংবাদ পেলাম যে আপনারা আসছেন। তাই এখানে আপনাদের জন্তে অপেক্ষা করছি।”

লেফটেন্যান্ট পয়েন্টের বিবরণ শুনে প্রাদেশিক শাসনকর্তাদের উপর আমার বিশ্বাস কমে গেল। এই সব অঞ্চলের ঘনীভূত রাজনৈতিক জটিলতার সঙ্গে আমরা পরিচিত নই, এখানে দেখলাম যে, পিকিং নামেই চীন সাম্রাজ্যের রাজধানী, কার্যতঃ এই সব প্রাদেশিক শাসনকর্তা যা ইচ্ছা তাই করেন। কেন্দ্রীয় গভর্নমেন্ট অনেক বিষয়েই হস্তক্ষেপ করতে চান না, অনেক বিষয় তাঁদের কর্ণগোচরই হয় না।

এর পরে দুই দল এক হয়ে আমরা উরুমচি পৌঁছুলাম

উরুমচি মহরে অনেক গণ্যমাণ চীনা রাজকর্মচারী ও পণ্ডিত বাস করেন। এখানে একজন মোঙ্গল রাজবংশীয়া শিক্ষিতা মেয়ের সঙ্গে আমাদের পরিচয় হ'ল। তিনি চমৎকার ঘোড়ায় চড়তে পারেন, গান গাইতে পারেন, ফরাসী ভাষা অনর্গল বলে যেতে পারেন; ভাঙা ভাঙা ইংরাজীও বলতে পারেন, কিন্তু গ্রেট ব্রিটেনের ইংরাজি নয়, মার্কিন যুক্তরাজ্যের ইংরাজি।

আমরা প্রশ্ন করলাম—আচ্ছা রাজকুমারী, প্রাচ্য ও পাশ্চাত্য জাতির মধ্যে সদ্ভাবের এত অভাব কেন? আপনারা আনাদের ভাল চোখেই বা দেখেন না কেন?

রাজকুমারী বললেন—আমি প্যারিসে গিয়েছি, ইংলণ্ডে গিয়েছি। সেখানেও দেখেছি আপনাদের বড় বড় ক্লাবে বা হোটেলে আমাদের প্রবেশের পথে বহু বাধা। স্মরণীয় বৃত্তে পারছেন এটা শুধু আমাদের দোষ নয়। আসল কথা কি জানেন? চীনের বৃহৎ প্রাচীর যেমন, আমাদের মনেও আপনাদের সম্বন্ধে একটা মানসিক বৃহৎ প্রাচীর ঘেরা আছে। আমরা সেই প্রাচীরের আড়ালে নিরাপদে থাকতে চাই আমরা চাই না আপনারা আমাদের দেশে এসে আমাদের কাজের নিন্দা বা প্রশংসা করেন। আমরা

আপনাদের নিন্দা বা প্রশংসা কিছুই চাই না। আমরা চাই আমাদের বৃহৎ প্রাচীরের আড়ালে শান্তিতে থাকিতে। বোধ হয় তাই আমাদের পক্ষে মঙ্গলজনক। আপনাদের জীবন যাত্রার ধারা আমাদের পক্ষে মঙ্গলজনক নয়।

১৫ই নভেম্বর তারিখে ক্রল, জর্ডান এবং কার্লসাইবিরিয়ার পথে প্যারিস যাত্রা করল। যাবার সময় তারা ফরাসী দূতবাসের জন্ত কিছু দরকারী কাগজ ও কয়েকখানা ফটোগ্রাফ নিয়ে গেল।

উরুমচি থেকে পিকিং ২৩০০ মাইল। এই পথে আমাদের পূর্ক অভিযানের মোটর লুঠ হয়েছিল। বালিঝাড়, মরুভূমি, নদী, পর্বত প্রভৃতি দ্বারা পথও অতীব দুর্গম। মঙ্গোলীয় মালভূমির শীত অভ্যস্ত প্রচণ্ড। যাওয়ার জন্তে পশমের ওভারকোট ও লোমশ চামড়ার জুতা তৈরী করা হয়েছিল। আমাদের পরিচ্ছদের তিতরের দিকে পশুলোমের আস্তর বসান ছিল।

উরুমচিতে শীতকালে মেরুপ্রদেশের মত শীত। যথেষ্ট শীতবস্ত্র এখানে পাওয়া যায় এবং বেশ সস্তা। পথে



শুচো-এর মন্দিরে নরকে পাণ্ডাদের সাজার দৃশ্য।

অনেকগুলি পরীক্ষিতগুহায় প্রাচীন যুগের বৌদ্ধ চিত্র অঙ্কিত আছে, আমাদের সঙ্গী চিত্রকর জ্যাকভলেফ্-সেগুলি নকল করবার জন্তে রং, তুলি এবং চিত্রাঙ্কনের অন্যান্য সাজসরঞ্জাম কিনে নিল।

প্রথম গুহায় যখন পৌঁছেছি, তখন এত শীত পড়েছে যে, রংয়ের পাত্রে পাছে রং জমে যায়, সে জলে গ্যাসোলিনের স্টোভের উপর রংয়ের পাত বসিয়ে রাখা হল। জ্যাকভলেফ্-ছবির পর ছবি নকল করে যাচ্ছে, আমরা বিষম শীতে গুহার মধ্যে আগুন জ্বলে বসে বসে দেখছি তার ছবি আঁকা।

ছবির অধিকাংশই নষ্ট হয়ে গিয়েছে, লেখাগুলিও অস্পষ্ট হয়ে এসেছে। অত্যন্ত পরিশ্রমের সঙ্গে কিছু কিছু পাঠোদ্ধার করা গেল। ধ্যানী বুদ্ধমূর্তি, রুম্বাহনে শিব, হন দম্বা, মোঙ্গল পশুপক্ষী, মোনালিসার মত হাশমুখী তরুণী প্রভৃতি ছবির বিষয়বস্তু।

মুরটকের শীর্ষনকর্ষা অনুগ্রহ করে আমাদের ফটোগ্রাফ তুলতে অনুমতি দিলেন। আমরা কয়েকটি পশুচর্মের তাঁবু ও রাজপথের শোভাযাত্রার ফটো নিলাম।



চাংউইয়ের দক্ষিণে পীত নদী : ফেরি বোটে উঠিবার সময় বরফে গাড়ীর চাকা ঝাতে পিছলাইয়া না যায়, সে জরুরি বরফে বালি বিছানো হইতেছে।

লোকটি তার বইখানাকে প্রত্যেক ব্যবসায়ীর পক্ষে একটি আবশ্যিকীয় বস্তু করতে চেয়েছিল এবং অনেক পরিমাণ কৃতকার্য্যও হয়েছিল।

ভলগা নদী পার হয়ে আন্সাকান, সেখান থেকে কাম্পিয়ান হ্রদের তীরবর্তী ভূভাগ দিয়ে খিবা ও বোখারা, তারপরে ইলি নদীর উপত্যকা দিয়ে কারা-খোজা—এই ছিল প্রাচীন যুগের বাণিজ্য পথ। এখান থেকে মরুভূমির মধ্য দিয়ে পথ চলে গিয়েছে তিয়েনশিন্।

শুধু পণ্যদ্রব্য নয়, শিল্প, ধর্ম, রাজনীতি, মুদ্রাযন্ত্র প্রভৃতিও এই পথে চলাচল করেছে।

কারা-খোজা থেকে পথ অতীত দুর্গম হয়ে উঠল। মোটরের ড্রাইভার ও মিস্ত্রীদের আমরা কতবার প্রশংসা করেছি যে, সেই ভয়ানক শীতের রাতে তারা কি অসামান্যিক ধৈর্য্য ও সহশক্তি প্রদর্শন করেছিল। এক আধ দিন নয় প্রায় তিন সপ্তাহ।

আমরা তাঁবু ফেলে বিশ্রাম করে সময় নষ্ট করিনি। আমাদের সঙ্গের একখানা মোটরে রান্না হত, আমরা পথে একবার মাত্র মোটর ধামিয়ে রান্নার গাড়ীর পাশে দাঁড়িয়ে নিজের নিজের পাত্রে গরম বোল বা রাঁধা মাংস নিয়ে আসতাম। কুমুল সহরে প্রবেশ করবার পূর্বেই যুদ্ধের চিহ্ন চোখে পড়ল।

যে পথ দিয়ে আমরা যাচ্ছি, এটা ইতিহাস-প্রসিদ্ধ প্রাচীন বাণিজ্যপথ, টলেমির গ্রন্থে এর উল্লেখ আছে। মধ্য-যুগেও ইউরোপের সঙ্গে এশিয়ার যোগ-স্বত্রে স্থাপিত হয়েছিল এই পথ দিয়েই। ফ্লোরেন্সের একজন কেরাণী মধ্যযুগে এই পথের বিস্তৃত বিবরণ দিয়ে গিয়েছে তার পুস্তকে। লোকটি যদিও মধ্য যুগের, কিন্তু তার মন সম্পূর্ণ আধুনিক ধরণের ছিল। এই সুদীর্ঘ পথের কোথায় কোন নগর বা গ্রাম, তার ম্যাপ ও নক্সা, পণ্যদ্রব্যের দর, খাণ্ড-বস্তুর তালিকা ইত্যাদি সব উল্লেখ করে

পথে ঘাটে সর্বত্র নির্ভর ধ্বংসের চিহ্ন। পোড়া দেওয়াল, গরু-ঘোড়ার মৃতদেহ, জনশূন্য গৃহ। তবে যুদ্ধ শেষ হয়ে গিয়েছে আমরা এখানে আসার সপ্তাহখানেক পূর্বে। এ ধরণের খণ্ডযুদ্ধ চীনে লেগেই আছে। অধিবাসীদের মধ্যে ব্যাধি ছিলা, তারা বললে, আমরা যদি সেখানে ছ' চার দিন অপেক্ষা করি, তবে খুব সম্ভব এমন ব্যাধি একটা যুদ্ধের ক্ষিপ্র তুলে নিয়ে যেতে পারব। কিন্তু এ অনুরোধ আমরা রাখতে সক্ষম হলাম না।

এত শীতে লেখা পর্য্যাপ্ত অসম্ভব।

প্রতিবার কলমের কালি জমে যাচ্ছিল, কলমটা মুখের ভিতর পুরে গরম করে নিচ্ছি।

মুক্তপ্রান্তরে মোটরগাড়ী থামিয়ে আমরা সবাই গাড়ীগুলিকে ঘিরে সামান্য ছ' একঘণ্টা ঘুমিয়ে নিতাম। গ্রামে ঢুকতে আমাদের সাহস হত না।

একদিন একজন চীনা ভৃত্য আমাকে জাগিয়ে বললে—হজুর, নিকটেই গ্রাম, তাতে একটা বাড়ীতে ছ' তিনটি ঘর আছে।

ভৃত্যকে আমিই ঘরের সন্ধান পাঠিয়েছিলাম। কারণ এ শীতে উন্মুক্ত প্রান্তরে শুয়ে থাকার মত কষ্ট আর কতদিন মানুষ সহ্য করতে পারে?

—ঘরগুলো ভাল? তাতে আর কেউ আছে?

—একটা ঘরে বার তেরটা মড়া আছে, আর একটা ঘর খালি।

—আচ্ছা, খালি ঘরটাতে বিছানা পেতে দে।

মড়ার সঙ্গে একঘরে শুতেও আমার আপত্তি ছিল না, মনে ভাবলাম কাল সকালে চৌদ্দজনের একজন

হওয়ার চেয়ে তেরটা মড়ার মধ্যে একজন জীবন্ত লোক হয়ে থাকার ভাল। ক'দিন ধরে আমার নিশ্বাস জমে যাচ্ছে শীতে। নিমোনিয়ায় মরে যাওয়ার চেয়ে না হয় মড়ার সঙ্গেই শোব।

সারা গ্রামে একখানা বাড়ীতেও মানুষ নেই। কটা মড়া কোন্ ঘরে আছে, তা আমরা রাত্রির অন্ধকারে ঠাণ্ডা করতে পারলাম না।

সেনাপতি মা-চুং ইংয়ের হাতে এই গ্রাম পড়েছিল। তাঁর সৈন্যেরা গ্রামের এই অবস্থার জন্য দায়ী। গৃহ-



পথের শেষ : দশ মাস কষ্ট করিবার পর এই পিকিং সহরে পৌছাইয়া অভিবাসকারীদের ব্যাধি সমাপ্ত হয়।

যুদ্ধে চীনের যে কি সর্বনাশ হচ্ছে, চোখে না দেখলে তার গুরুত্ব বোঝান যাবে না। আর এ সব আঙ্গকাল হয়ে দাঁড়িয়েছে চীনের নিত্য-নৈমিত্তিক ঘটনা।

পথে আমরা একদল পলায়মান গ্রামবাসী দেখে মোটর থামিয়ে তাদের কফি খাবার দিলাম। এরা মা-চুং ইংয়ের সৈন্যদলের হাতে পড়বার ভয়ে সুরচৌ সহরের দিকে পালাচ্ছে। দলে বৃদ্ধ আছে, স্ত্রীলোক আছে, শিশু ও বালকবালিকা আছে। এই তুষার-শীতল নৈশ বাতাসে মুক্ত প্রান্তরে ছিন্নবস্ত্রে রাত্রি যাপন করার ফলে প্রতিদিন দলের কত বৃদ্ধ, শিশু, বালকবালিকা মারা পড়ছে—কিন্তু তবু এক জায়গায় বেশীক্ষণ থাকবার সময় তাদের নেই। তা হলে শত্রুর হাতে পড়তে হবে।

সুরচৌ সহরে পৌঁছে আমরা একটা বাড়ীতে বিশ্রাম করবার ব্যবস্থা করলাম। স্থানীয় চীনা সেনাপতি জানালেন, আমরা যদি তাঁকে পেট্রোল দিই, তার বদলে তিনি আমাদের নিরাপদে পিংকিং পৌঁছবার ব্যবস্থা করবেন। আমরা তাতে রাজী না হয়ে পারলাম না, পথঘাট অত্যন্ত বিপদ-সঙ্কুল, এ সময়ে সামরিক কর্মচারীর স্নানজরে থাকা ভাল।

ও-দিকে মা-চুং ইং-এর সৈন্যদল ক্রমশঃ নিকটে এসে পড়ছে।

রাত্রি আমরা রেডিও ব্যবহার করবার চেষ্টা করতেই জর্নৈক চীনা কর্নেল আমাদের বাধা দিলেন। যুদ্ধের সময় বেতারে কোথাও সংবাদ পাঠান নিষেধ। অবশেষে মা জং খেলায় তাঁর কাছে ত্রিশ ডলার হেরে যাওয়ার প্রস্তান করে রেডিও ব্যবহারের অনুমতি পাওয়া গেল। পরদিন সকালে সুরচৌ সহর পরিত্যাগ করে, আমরা আবার পথে বেরিয়ে পড়লাম। আমাদের সুরচৌ সহর ত্যাগের চব্বিশ ঘণ্টা পরে মা-চুং ইং-এর বাহিনী সুরচৌ সহরে প্রবেশ করে ও লুটপাট, খুন, অধম শুরু করে। সৌভাগ্যের বিষয়, আমরা তখন বহুদূরে।

পথে একটা বিনষ্ট মন্দিরের ফটো নিলাম। সৈন্যদল ধানী বুদ্ধমূর্তির হাত পা ভেঙ্গে দিয়েছে, মন্দিরগাত্রের প্রাচীর-চিত্রগুলি সঙ্গীনের আঁচড় কেটে নষ্ট করে দিয়েছে। দস্যুদল মন্দিরের ধনরত্ন অপহরণ করে নিয়ে পালিয়েছে।

এবার পথে বালিয়াড়ির অল্প মোটর চালান কষ্টকর হয়ে উঠছে। কিছুদূরে গিয়ে মরুভূমির মধ্যে হোয়াং হো কা পীত-নদী প্রবাহিত হচ্ছে। নদীর ধারে পীত-নদীর খেয়া পার হয়ে, আমরা অতিকষ্টে সন্ধ্যার সময় অপর পারে উত্তীর্ণ হলাম।

সমাপ্ত

