

★
БОЛЬШАЯ
СОВЕТСКАЯ
ЭНЦИКЛОПЕДИЯ

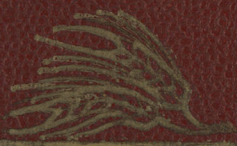

БОЛЬНИЦА
ДО
БУКОВИНА





16-я ТИПОГРАФИЯ „МОСПОЛИГРАФ“,
МОСКВА, ТРЕХПРУДНЫЙ ПЕР., Д. 9.
ГЛАВЛИТ № 52.611. ТИРАЖ 60.000 ЭКЗ.

БОЛЬШАЯ СОВЕТСКАЯ ЭНЦИКЛОПЕДИЯ

ПОД ОБЩЕЙ РЕДАКЦИЕЙ

Н. И. БУХАРИНА ✧ В. В. КУЙБЫШЕВА
М. Н. ПОКРОВСКОГО ✧ В. П. ЗАТОНСКОГО
Н. Л. МЕЩЕРЯКОВА ✧ Л. Н. КРИЦМАНА
Г. И. БРОЙДО ✧ Г. М. КРЖИЖАНОВСКОГО
Ю. ЛАРИНА ✧ В. П. МИЛЮТИНА ✧ К. РАДЕКА
Н. ОСИНСКОГО ✧ Е. А. ПРЕОБРАЖЕНСКОГО
И. СТЕПАНОВА-СКВОРЦОВА ✧ О. Ю. ШМИДТА

ГЛАВНЫЙ РЕДАКТОР
О. Ю. ШМИДТ

ТОМ СЕДЬМОЙ
БОЛЬНИЦА—БУКОВИНА

АКЦИОНЕРНОЕ ОБЩЕСТВО „СОВЕТСКАЯ ЭНЦИКЛОПЕДИЯ“
М О С К В А ✧ 1 9 2 7

Издание осуществляется Акционерным Об-вом „Советская Энциклопедия“, при Коммунистической Академии ЦИК СССР, пайщиками которого состоят: Государственное Издательство, Изд-во Коммунистической Академии, Изд-во „Вопросы Труда“, Изд-во „Работник Просвещения“, Изд-во Н. К. Рабоче-Крестьянской Инспекции СССР, Изд-во „Известия ЦИК СССР“, Изд-во „Правда“, Акционерное Об-во „Международная Книга“, Государственный Банк СССР, Торгово-Промышленный Банк СССР, Госстрах СССР, Электробанк, Проминвдат ВСНХ, Центробумтрест, Центросоюз, Внешторгбанк СССР. Председатель Правления Н. Н. Накоряков. Члены: О. Ю. Шмидт, П. Д. Михайлов, А. П. Спунде, Л. И. Стронгин.

ТОМ VI Б. С. Э. ВЫШЕЛ 30 АПРЕЛЯ 1927 Г.

Адрес редакции Большой Советской Энциклопедии и конторы
Акционерного Об-ва: Москва, Волхонка, 14.

РЕДАКТОРЫ ОТДЕЛОВ И ПОДОТДЕЛОВ

ЕСТЕСТВОЗНАНИЕ И ТОЧНЫЕ НАУКИ

	Редактор проф. В. Ф. Каган
Математика	— проф. В. Ф. Каган
Физика	— акад. А. Ф. Иоффе
Геофизика	— проф. Е. И. Тихомиров
Астрономия	— проф. В. Г. Фесенков
Химия	— проф. А. Н. Бах
Геология	— проф. Г. Ф. Мирчинк

Экономич. политика	— Л. Н. Крицман
Статистика	— М. Н. Смит-Фалькнер
Государств. х-во	— проф. Д. В. Кузовков
Денежное обращение и кредит	— проф. И. А. Трахтенберг
Экономика сел. х-ва	— В. П. Милютин
Экономика промышленности и торговли	— А. Н. Долгов
Эконом. транспорта	— С. В. Бернштейн-Коган
Экономика труда	— С. Г. Струмилин

К СВЕДЕНИЮ ПОДПИСЧИКОВ БОЛЬШОЙ СОВЕТСКОЙ ЭНЦИКЛОПЕДИИ

Подписчикам основного тиража рассылается при VII томе Б. С. Э. многокрасочная карта Антарктиды, которую следует вклеить в III том Энциклопедии к ст.ст. 33—34.

Подписчикам дополнительного тиража названная карта была дана в III томе Энциклопедии.

Редакция Б. С. Э.

Антропология	— проф. В. Т. Бовин
Электротехн.	— проф. К. А. Круг
Радиотехника	— проф. В. К. Лебединский
Энергетика	— проф. М. К. Поливанов
Авиация	— проф. Б. Н. Юрьев
Железные дороги и строительное искусство	— проф. В. К. Дмоховский
Автомобильное дело	— проф. Н. Р. Бриллинг
Судостроение	— проф. К. П. Боклевский
Санитарная техника	— проф. П. С. Белов
Лесная промышленность	— В. И. Майер
Пищевая пром.	— проф. Ф. В. Церевитинов
Полиграфическое дело	— К. С. Кузьминский

ЭКОНОМИЧЕСКИЕ НАУКИ

Редактор **Л. Н. Крицман**

Теоретич. экономия, история хозяйства и история экон. учений—**Ш. М. Дволайцкий**

История Октябрьской Революции и ВКП (б)	— М. А. Савельев
История Запада:	
древняя	— проф. П. Ф. Преображенский
новая и	— Н. М. Лукин
новейшая	
Профессиональное движение	— А. Лозовский
Востоковедение	— М. П. Павлович
Антропология и этнография	— проф. П. Ф. Преображенский
Право (общ. ред.)	— проф. Е. Б. Пашуканич
Госуд. и адм. право	— проф. Г. С. Гурвич
Международн. право	— проф. Е. Б. Пашуканич
Уголовное право	— А. Я. Эстрин
Хозяйственное право	— А. Г. Гойхбарг

ФИЛОСОФИЯ. ЛОГИКА И ДИАЛЕКТИЧЕСКИЙ МАТЕРИАЛИЗМ

Редактор проф. **А. М. Деборин**

РЕДАКТОРЫ ОТДЕЛОВ И ПОДОТДЕЛОВ

ЕСТЕСТВОЗНАНИЕ И ТОЧНЫЕ НАУКИ

Редактор проф. **В. Ф. Каган**

Математика	— проф. В. Ф. Каган
Физика	— акад. А. Ф. Иоффе
Геофизика	— проф. Е. И. Тихомиров
Астрономия	— проф. В. Г. Фесенков
Химия	{ — проф. А. Н. Бах
	{ — акад. В. Н. Ипатьев
Геология	— проф. Г. Ф. Мирчинк
Минералогия	— проф. В. А. Зильберминц
Зоология	{ — акад. А. Н. Северцов
	{ — проф. Н. В. Богоявленский
Ботаника	{ — акад. С. Г. Навашин
	{ — проф. М. И. Голенкин
Антропология	— проф. В. В. Бунак
Анатомия	— проф. Н. К. Лысенков
Физиология	— проф. Д. С. Фурсиков
Психология	{ — проф. К. Н. Корнилов
	{ — проф. А. И. Абрикосов
Медицина	{ — проф. Н. Н. Бурденко
	{ — проф. З. П. Соловьев
	{ — проф. Л. А. Тарасевич
Ветеринария	— проф. С. Н. Павлушков

ТЕХНИКА И ПРИКЛАДНЫЕ НАУКИ

Редактор инж. **М. Я. Лапиров-Скобло**

Механ. технология	— проф. Н. Ф. Чарновский
Техн. волокон. веществ	— проф. С. А. Федоров
Химич. технология	— акад. В. Н. Ипатьев
Горное дело	— проф. И. М. Губкин
Металлургия	— проф. М. А. Павлов
Теплотехника	{ — проф. Л. К. Рамзин
	{ — проф. М. В. Кирпичев
Гидротехника	{ — проф. И. Г. Александров
	{ — проф. В. Т. Бовин
Электротехн.	{ — проф. К. А. Круг
	{ — проф. П. С. Осадчий
Радиотехника	— проф. В. К. Лебединский
Энергетика	{ — проф. М. К. Поливанов
	{ — инж. М. Я. Лапиров-Скобло
Авиация	— проф. Б. Н. Юрьев
Железные дороги и строительное искусство	— проф. В. К. Дмоховский
Автомобильное дело	— проф. Н. Р. Бриллинг
Судостроение	— проф. К. П. Боклевский
Санитарная техника	— проф. П. С. Белов
Лесная промышленность	— В. И. Майер
Пищевая пром.	— проф. Ф. В. Церевитинов
Полиграфическое дело	— К. С. Кузьминский

ЭКОНОМИЧЕСКИЕ НАУКИ

Редактор **Л. Н. Крицман**

Теоретич. экономия, история хозяйства и история экон. учений	— Ш. М. Дволайцкий
--	---------------------------

Экономич. политика	— Л. Н. Крицман
Статистика	— М. Н. Смит-Фалькнер
Государств. х-во	— проф. Д. В. Кузовков
Денежное обращение и кредит	— проф. И. А. Трахтенберг
Экономика сел. х-ва	— В. П. Милютин
Экономика промышленности и торговли	{ — А. Н. Долгов
	{ — И. Т. Смилга
Эконом. транспорта	— С. В. Бернштейн-Коган
Экономика труда	— С. Г. Струмилин
Кооперация	— Н. Л. Мещеряков
Научная организация труда	— А. К. Гастев

СЕЛЬСКОЕ ХОЗЯЙСТВО

Редактор **И. А. Теодорович**

Растениеводство	— проф. В. Р. Вильямс
Животноводство	— проф. П. Н. Кулешов

ГЕОГРАФИЯ

Редактор **Н. Н. Баранский**

Эконом. география СССР	— Н. Н. Баранский
Австралия, Азия	— В. А. Каменецкий
Америка, Африка, Западная Европа	— проф. Л. Д. Синицкий
Физическая география	— проф. А. А. Борзов
Завед. картограф.	— проф. М. И. Силищенский

ИСТОРИЧЕСКИЕ И ЮРИДИЧЕСКИЕ НАУКИ

Редактор **М. Н. Покровский**

Русская история	— М. Н. Покровский
История Октябрьской Революции и ВКП (б)	— М. А. Савельев
История Запада:	
древняя	— проф. П. Ф. Преображенский
новая и новейшая	{ — Н. М. Лукин
	{ — Ф. А. Ротштейн
Профессиональное движение	— А. Лозовский
Востоковедение	— М. П. Павлович
Антропология и этнография	— проф. П. Ф. Преображенский
Право (общ. ред.)	— проф. Е. Б. Пашуканич
Госуд. и адм. право	— проф. Г. С. Гурвич
Международн. право	— проф. Е. Б. Пашуканич
Уголовное право	— А. Я. Эстрин
Хозяйственное право	— А. Г. Гойхбарг

ФИЛОСОФИЯ, ЛОГИКА И ДИАЛЕКТИЧЕСКИЙ МАТЕРИАЛИЗМ

Редактор проф. **А. М. Деборин**

ЛИТЕРАТУРА, ИСКУССТВО, ЯЗЫКО-
ВЕДЕНИЕ

Редактор **В. П. Полонский**

Общее языковедение—акад. **Н. Я. Марр**
Современные языки—проф. **М. Н. Петерсон**
Рус. литература—проф. **Н. К. Пиксанов**
Иностранная литература проф.—**П. С. Коган**
Изобразит. искусство { проф. **И. Э. Грабарь**
 проф. **Ф. И. Шмит**
Театральное искусство—**А. В. Луначарский**
Музыка—проф. **Е. М. Браудо**

ПЕДАГОГИКА И НАР. ОБРАЗОВАНИЕ

Редактор проф. **А. П. Пинкевич**

ВОЕННОЕ ДЕЛО

Редакторы { **Б. Е. Ворошилов**
 М. Н. Тухачевский

ПО ВОПРОСАМ УССР

Редактор **В. П. Затонский**

ПО ВОПРОСАМ ЗСФСР

Редактор **М. Орахелашвили**

Помощники Главного Редактора—**М. Б. Вольфсон, С. Д. Мстиславский**

Заведывающий Издательской Частью—**К. С. Кузьминский**

ВО ВРЕМЯ ПОДГОТОВКИ К ПЕЧАТИ VII ТОМА
РЕДАКЦИЯ БОЛЬШОЙ СОВЕТСКОЙ
ЭНЦИКЛОПЕДИИ ПОНЕСЛА
ТЯЖЕЛЫЕ УТРАТЫ. СКОНЧАЛИСЬ

МИХАИЛ ПАВЛОВИЧ ПАВЛОВИЧ (ВЕЛЬТМАН)

РЕДАКТОР

ОТДЕЛА ВОСТОКОВЕДЕНИЯ

ЛЕВ АЛЕКСАНДРОВИЧ ТАРАСЕВИЧ

РЕДАКТОР

ОТДЕЛА МЕДИЦИНЫ

СПИСОК КРУПНЫХ СТАТЕЙ, ПОМЕЩЕННЫХ В VII ТОМЕ

	Столб.
Больница—З. П. Соловьев	17— 32
Больничные кассы—С. И. Каллун	33— 39
Большевики—Н. Л. Мешеряков	44— 48
Большевистская печать—С. Черно- мордик	48— 58
Большевистские издательства—И. Гладнев	58— 61
Большие числа—Д. А. Граве	63— 69
Больших чисел закон в статисти- ке—М. Н. Смит	69— 73
Большой театр—В. В. Яковлев, Е. М. Браудо	74— 78
Боляй, В. и И.—В. Ф. Каган	78— 80
Бомарше, П.—П. С. Коган	80— 82
Бомбардировки воздушные—Е. В. Агокас	84— 86
Бомбей—А. Е. Снесарев	87— 94
Бонапартизм—С. Кунисский	100—105
Бондарное производство—В. И. Майер, Е. И. Шлифштейн	107—112
Боннэ, Ш.—Н. В. Богоявленский, И. К. Луппол	121—123
Бор, Н.—А. Ф. Иоффе	129—130
Бор—А. Н. Фрумкин	130—132
Бордо—Л. Д. Синицкий, С. В. Фрязинов	138—140
Борисовский округ—А. Попе- лышко	150—152
Борн, Ст.—С. В. Гингор	157—159
Борнео—Г. М. Дашевский, В. В. Ламакин	160—166
Боровиковский, В. Л.—А. С. Стрел- ков	168—169
Бородин, А. П.—Е. М. Браудо, А. Е. Чичибабин	179—181
Борона—Д. Д. Арцыбашев	185—188
Боронование—Н. С. Соколов	189—191
Борромини, Ф.—В. Н. Лазарев	195—197
Борьба за существование—С. Л. Соболь	204—214
Борьбисты—Г. Смолянский	214—216
Босния и Герцеговина—Б. Я. Жуховецкий, В. Вуйович	217—227
Бостон—А. И. Зак	230—232
Босфор—А. А. Борзов, Ю. В. Ключников, И. А. Витвер	233—236
Ботаника—С. Г. Навашин	238—247
Ботичелли, С.—В. Н. Лазарев	255—258
Бош, Е. Б.—Е. А. Преображен- ский	267—269
Боярство и боярская дума—М. Н. Покровский	271—275
Бразилия—Л. Д. Синицкий, А. Готалов-Готлиб, В. Кодовилья, О. Иоффе, Ю. Роятов	287—317
Бразильская литература—Д. И. Выгодский	318—319
Брак—В. К. Никольский, П. Стучка	324—346
Браковка леса—В. И. Майер	349—352
Браманте—А. А. Константинова	355—357
Брамс, И.—Е. М. Браудо	359—361
Брандес, Г.—П. С. Коган	364—367
Брандлер, Г.	367—369
Брантинг—К. Чильбум	373—375
Братанье—Н. В. Крыленко	378—381
Брауншвейг—В. И. Позин, Я. Я. Зутис	395—399

	Столб.
Брахманизм	401—505
Бред—Ю. В. Каннабих	410—414
Брейгель, П.—Дж. Шмидт	416—418
Брестский мир—И. И. Минц, Д. К. Сказкин	437—462 463—466
Брикетирование—И. М. Верхов- ский, В. А. Карра	482—485
Бриссо—А. В. Баженов	489—492
Британская империя—Л. Д. Синиц- кий, А. А. Айзенберг, Ф. Ого- родников, И. С. Звавич	494—544
Британский музей—Н. Ф. Гарелин	547—559
Брожение—В. Л. Омелянский	561—568
Бром—А. И. Рабинович, В. И. Скворцов	577—580
Броненосец—К. П. Боклевский	584—589
Бронза—М. Г. Окнов	593—597
Бронза в искусстве—Ф. И. Шмит, О. Ф. Вальдгауер, Б. П. Де- нике, Н. В. Штерн, Л. Н. Тю- нина-Финдейзен	597—601 603—610
Бронзовый век—Н. А. Кун	603—610
Бронзовый век на территории СССР—В. А. Городцов	610—626
Бронирование судов—К. П. Бо- клевский	626—628
Бронницкий уезд—Б. Белокуров	629—631
Броня—И. Воскресенский	637—639
Бросовый экспорт—Л. Я. Зиман	641—646
Броуновское движение—А. Ф. Иоффе	651—653
Брунеллески—В. Н. Лазарев	659—663
Бруно, Д.—А. В. Кубицкий	666—670
Брюллов, К. П.—И. Э. Грабарь	692—694
Брюсов, В. Я.—Г. Лелевич	699—703
Брюссель—В. И. Позин, С. В. Фрязинов, И. Браславский	704—707
Брюссельская международная фи- нансовая конференция 1920 г.— Спектатор	708—710 710—712
Брюссельская сахарная конвен- ция—Н. Г. Петров	710—712
«Брюссельский блок»—Г. Шклов- ский	712—714
Брюссельский конгресс 2-го Ин- тернационала—С. М. Красный	714—715
Брюссельский конгресс угнетен- ных народов—Сен Катаяма	715—717
Брюхоногие—Н. В. Богоявлен- ский	718—725
Брюшной тиф—М. О. Вихерт, А. Б. Шевелев	729—740 741—743
Брянск—Я. С. Артюхов	743—753
Брянская губерния—Я. С. Артю- хов, А. В. Померанцева	743—753
Буассель—Н. И. Проферансов	758—760
Бубнов, А. С.	763—764
Буг Южный—А. А. Борзов	767—769
Будапешт—М. С. Шапсович	773—776
Буддизм—М. А. Рейснер	777—792
Буддийское искусство—А. С. Стрел- ков	792—803
Буденный—И. И. Трутко	803—804
Бузони, Ф.—Е. М. Браудо	810—811
Букварь—П. Афанасьев	819—822
Буковина—Б. В. Бондаренко, Г. Г. Домский	828—832

СПИСОК ИЛЛЮСТРАЦИЙ, ПОМЕЩЕННЫХ В VII ТОМЕ

	Столб.		Столб.
КАРТЫ			
Бомбей (план города)	88	Брунеллески, Ф. Внешний и внутренний вид капеллы Пацци. Флоренция (автотипия)	659—660
Борнео (черная карта)	161—162	Брэнгвин, Ф. 1. Вокзал. Cannon Street. 2. Постройка корабля (дуплекс)	687—688
Боровичский уезд (черная карта)	173—174	Брюллов, К. П. Всадница (трехцветная автотипия)	691—692
Босфор (черная карта)	233—234	Брюсов, В. Я. (дуплекс)	699—700
Бразилия (8 схематич. черных карт)	291—302	Брюхоногие (цинкография)	721—722
Бразилия (многокрасочная карта)	303—304	Брюшная область. Таблицы I—II (автотипия в 2 краски)	727—728
Бремен (черная карта)	424	Буддийское искусство. 1. Восточные ворота Большого ступа в Санчи. 2. Веранда грота № 1 в Аджанте (фототипия)	791—792
Брестский мир (черная карта)	457—458	Буддийское искусство. 1. Статуя Будды из Гандхары. 2. Статуя Будды в Боро-Будуре. 3. Статуя Будды в Сорчука (Восточный Туркестан) (фототипия)	791—792
Бристоль и Бирмингэм (3 черные карты)	491—493	Буддийское искусство. 1. Будда и Бодисатва. Роспись. Дунь-Хуан. 2. Тибетский образ из Хара-Хото (фототипия)	791—792
Британская империя (многокрасочная карта)	495—496	Буддийское искусство. Роспись грота № 1 в Аджанте (фототипия)	791—792
Бронзовый век на террит. СССР (3 черные схематич. карты)	611—619		
Брюссель (схемат. план города) (многокрасочный)	703—704	ПОРТРЕТЫ	
Брянская губ. (многокрасочная карта)	751—752	Больцман, Л.	41
Будапешт (схемат. план города) (многокрасочный)	775—776	Бомарше, П.	80
Буддийское искусство: 2 черные карты распространения памятников буддийского искусства в Центральной Азии и Индии	800—802	Бонна, Ш.	121
ТАБЛИЦЫ		Бопп, Ф.	128
Больница. Таблицы I—IV (автотипия)	23—24	Бор, Н.	130
Борисов-Мусатов, В. Э. 1. Реквием. 2. У водоема (дуплекс)	149—150	Бордига, А.	137
Боровиковский, В. Л. 1. Портрет вице-канцлера А. Б. Куракина. 2. Портрет неизвестной из семьи Шидловских (меццотинто)	167—168	Борк, Э.	154
Борромини, Ф. 1. Фасад церкви S. Carlo alle Quattro Fontane. Рим. 2. Монастырский двор. S. Carlo alle Quattro Fontane. Рим (автотипия)	195—196	Бородин, А. П.	179
Босх, И. 1. Искушение св. Антония. 2. Христос перед толпой (автотипия)	235—236	Бородин, И. П.	181
Ботанические сады (автотипия)	247—248	Ботев, Х.	250
Боттичелли, С. 1. Рождение Венеры. 2. Весна (фототипия)	259—260	Боткин, С. П.	252
Боттичелли, С. Аллегория клеветы (фототипия)	259—260	Бош, Е. Б.	268
Браманте, Д. Ниша перед Бельведером (автотипия)	355—356	Браге, Т.	282
Брейгель, П. 1. Слепые. 2. Деревенский танец (фототипия)	419—420	Брадлей, Д.	284
Брейгель, П. Вавилонская башня (фототипия)	419—420	Брамс, И.	359
Бродский, И. Торжественное открытие II Конгресса Коминтерна во дворце Урицкого в Ленинграде (автотипия)	557—558	Брандес, Г.	364
Броненосцы. Табл. I—II (автотипия)	587—588	Брандлер, Г.	367
Бронза в искусстве. Таблицы I—IV (автотипия)	599—600	Бредихин, Ф. А.	415
		Брем, Х.	423
		Брентано Л.	432
		Бриан, А.	474
		Бриссо, П.	490
		Брока, П.	570
		Брокдорф-Ранцау, У.	573
		Бронский, М. Г.	632
		Бруни, Ф. А.	664
		Бруно, Д.	667
		Брусиллов, А. А.	673
		Бруснев, М. И.	674
		Брюллов, К. П.	693
		Брюханов, Н. П.	717
		Бубнов, А. С.	763
		Буденный, С. М.	804
		Бузони, Ф.	810

В ТЕКСТЕ 150 РИСУНКОВ.

Б

БОЛЬНИЦА, лечебное заведение, предназначенное для коечного или, как иначе принято говорить, стационарного (в противоположность амбулаторному) лечения больных, специально для этой цели построенное, оборудованное и обеспеченное медицинским персоналом. Возникновение Б. относится к очень отдаленным историческим временам и сопровождается первыми шагами общественной организации здравоохранения даже в зародышевой ее форме. Так, например, у древних евреев отводились особые помещения для больных проказой, где они, находясь определенное время, производили над собой, под руководством служителей культа, установленные законом лечебные и предупредительные манипуляции (Левит, гл. 13—15). У древних греков, в связи с культом Асклепия, при его храмах существовали своего рода лечебницы, т. н. асклепии, в к-рых жрецы подвергали больных различным процедурам религиозно-лечебного характера,— конечно, не без надувательства и обмана. В асклепиях, однако, начала зарождаться рациональная по тогдашнему времени медицина, и некоторые из них со временем превратились в настоящие Б.; об этом можно судить по остаткам асклепия в Косе, существовавшего в 3 веке до хр. э.: он имел большое число комнат для больных, веранды для лечения воздухом, бассейны и т. д. В древнем Риме Б. уже во многом были похожи на аналогичные учреждения позднейших времен; т. н. «дом хирурга» в Помпее содержит отдельные палаты для больных, операционную, ванны, аптеку и пр. Имеются аналогичные данные о Б. в древней Индии и у некоторых народов древнего Востока. В ср. вв. Б. устраивались, по преимуществу, при монастырях, служивших пристанищем для нищих, бездомных, калек, а также для больных; некоторые современные лондонские Б. сохранили и до сих пор названия тех средневековых монастырей, при к-рых они в свое время возникли. К устройству Б. при монастырях побуждали громадные эпидемии того времени (чума, проказа или то, что тогда принимали за проказу, и т. д.) и войны, во время которых раненые часто оставались на попечение монахов. Насколько велико было количество Б. для «прокаженных» в 12—13 вв., можно судить хотя бы по тому, что в Англии и Шотландии их насчитыва-

лось до 220, а во Франции даже до 2.000. Новое время,— в связи с развитием капиталистического государства, с характерным для него образованием постоянной армии, ростом городского населения, увеличивавшимся влиянием последнего на государ-



Рис. 1. План Б-ы им. Боткина в Москве на 920 коек (тип городка). 1—амбулатория, 2—административный корпус, 3—терапевтический корпус и физиатрическое отд., 4—хирургический корпус, 5—разборочный скарлатинозный корпус, 6—профилакторий и диет. столовая, 7—скарлатинозный корпус, 8—корпус для смешанной инфекции, 9—общий-хирургический корпус, 10—разборочный тифозный корпус, 11—патолого-анатомический институт, 12—хозяйственные корпуса, 13—квартирные корпуса, клуб, школа и т. п.

ственную жизнь и возникающей в силу этих обстоятельств потребностью в лечебной помощи прежде всего в городах,— характеризуется началом широкого больничного строительства; в 17—18 вв. начинают строить большие общие и специальные Б. во всех сколько-нибудь крупных европейских

городах. Последующая история европейского капиталистического города, с его характерными чертами,—скоплением на тер-

воровство и разные низости распространяющихся». В царствование Петра I, в 1706—07 был построен первый крупный «гошпиталь» (в наст. время 1-й Московский коммунистический красноармейский госпиталь), предназначенный для обслуживания, гл. обр., армии: «понеже о раненых, престарелых и немощных служивых попечению повелел для пользования и успокоения их построить при реке Жузе каменную обширную генеральную гошпиталь»,—пишет Голиков в своих «Деяниях Петра Великого». При Петре I построены также военные сухопутный и морской госпитали в Петербурге, военные госпитали в Кронштадте, Казани и т. д. К этому же времени относится начало государственного больничного строительства, на что указывает предписание Петра I (1714) воеводам «о гошпиталях надлежащее попечение иметь» и указ 1721, вменяющий в обязанность магистратам строить «земским иждивением гошпитали ради призерения сирых, больных и увечных и для самых престарелых людей обоего пола». К концу царствования Петра I было 9 госпиталей и 30 др. лечебных заведений.

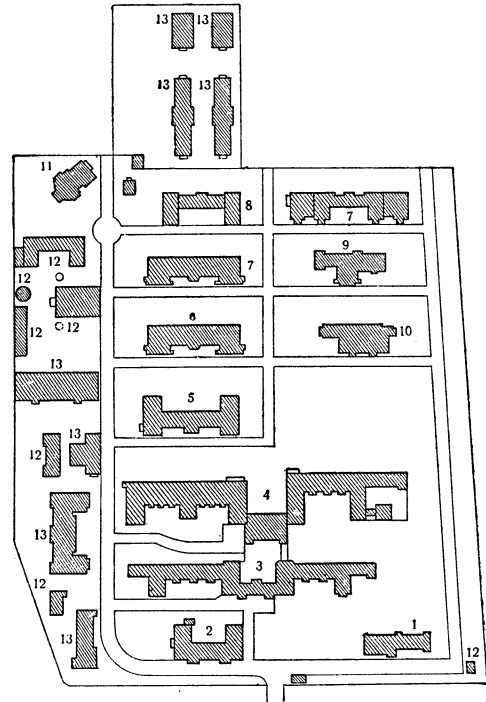

Рис. 2. План Эппендорфской Б-ы в Гамбурге на 1.500 коек (тип городка). 1—административный корпус, 2—операционная, 3—ванное здание, 4—корпуса хирургического отд., 5—корпуса терапевтического отд., 6—корпуса туберкулезного отд., 7—корпуса инфекционного отд., 8—корпус для горячечных больных, 9—патолого-анатомический институт, 10—хозяйственные корпуса (кухня, прачечная и т. п.), 11—корпуса эпидемического отд., 12—глазное отд., 13—гинекологическое отд., 14—отд. врачебной гимнастики, 15—квартирные корпуса.

ритории города больших масс пролетариата, санитарным неблагополучием, развитием социальных, профессиональных и эпидемических болезней (в частности, холерные эпидемии 1830 и 1848), промышленным травматизмом, с одновременным развитием страхования на случай болезни и инвалидности,—обусловила дальнейшее расширение строительства Б. Однако, в ряде западно-европейских стран развитие больничного дела еще в течение второй половины 19 века связано было с деятельностью благотворительных обществ и отдельных лиц, и Б. носили, преимущественно, характер учреждений «для бедных». Введение социального страхования способствовало превращению Б. в общегражданские учреждения и повело к росту их числа.

Аналогичный исторический путь совершило строительство Б. и в России. Пробразом будущих русских Б. был устроенный в 11 в. при Киево-Печерской лавре приют «для страждущих и немощных». Первая в России государственная Б. возникла в Москве, повидому, в конце 17 века при царе Федоре Алексеевиче, о чем свидетельствует царский указ 1682, в котором, м. пр., сказано следующее: «учредить больницу на Гранатном дворе у Никитских ворот и богадельню в Знаменском монастыре для помещения в оных болящих, отставных солдат, изувеченных на службе царской, бродящих и лежащих нищих по улицам,

городских гражданских Б. началось значительно позднее,—уже в конце 18-го и начале 19 вв.,—когда были основаны такие, до сих пор существующие Б., как Обуховская в Ленинграде (1784), Павловская, Голицынская и Екатерининская в Москве и пр. До введения «Положения» 1864 о земских и городских учреждениях больничное строительство в России находилось в ведении т. н. «приказов общественного призрения», на к-рые законом возлагалось «установление и водворение госпиталей или больниц для излечения больных и домов для сумасшедших». За время своего существования (1775—1865) «приказы общественного призрения» открыли 519 Б. с 17.351 койкой и 33 «дома для умалишенных» с 1.223 койками. Будучи численно совершенно недостаточными, больницы эти в то же время отличались крайним неблагоустройством, убого снабжались средствами, медикаментами и продовольствием, еще хуже были оборудованы; в особенности мрачную картину представляли «дома для умалишенных», являвшиеся в глазах населения местами беспросветного ужаса. Отнюдь не преувеличена характеристика «дореформенных» Б., данная одним из историков русской медицины: «больницы были не лечебными заведениями, а казематами, куда могла загнать человека лишь крайняя нужда и безысходность, да и то при условии, что с него взять ничего нельзя, а следовательно—нельзя взять и

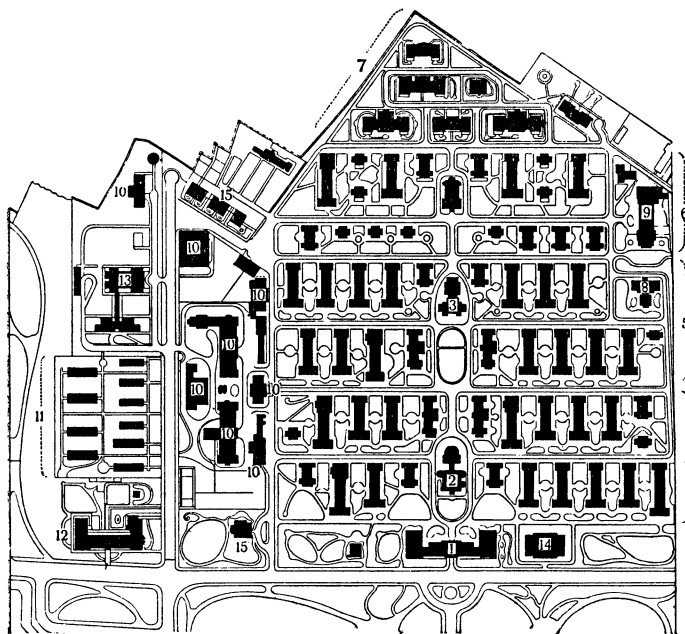
платы за лечение». Имевшиеся Б. сосредоточены были исключительно в губернских и далеко не во всех уездных городах; в последних были небольшие Б., на 10—25 коек. Б. эти предназначались, преимущественно, для «служилых» людей, солдат, арестантов и т. д.; сельское население весьма редко обращалось в Б.,—в частности, из-за высокой, по тогдашнему масштабу, платы за лечение (до 8 руб. в месяц).

После введения «Положения» о городских и земских учреждениях больничное строительство обнаруживает более быстрый рост как в городах, так и, в особенности, в сельских местностях. Земство 34 губерний приняло от «приказов» 11.309 больничных коек в губернских и уездных Б.; к 1898 общее число земских больничных коек достигало 30.112, из которых 12.883 были в сельских Б. Значительно слабее был рост количества Б., находившихся в ведении городских самоуправлений.—К концу 1913 в России существовало 8.461 гражданских Б. с 227.862 койками. За вычетом отошедших после империалистской войны губерний (с общим числом 887 Б. и 29.370 коек), в 1913 в пределах территории нынешнего СССР было 7.574 Б. с 198.492 койками. Распределение Б. и больничных коек по ведомствам (в 34 земских губерниях), по данным за 1907, было таково:

Название больниц	Число больниц		Число коек	
	абсол.	в %	абсол.	в %
Земские	2.034	46,0	58.160	49,7
Городские	148	3,3	20.743	17,7
Фабричные	1.054	23,8	12.262	10,5
Благотворительные	442	10,0	8.776	7,5
Железнодорожные	171	3,9	1.554	1,3
При учебных заведениях	236	5,3	3.920	3,4
Тюремные	237	5,4	3.704	3,1
Прочие	102	2,3	7.985	6,8
Всего	4.424	100,0	117.104	100,0

Первое место как по своей численности, так и по количеству коек занимали земские Б., из них в губернских и уездных городах находились 302 Б., которые в значительной мере обслуживали городское население, явно недостаточно обеспеченное Б. городских самоуправлений; на втором месте по численности стояли Б. при фабриках и заводах (23,8%), но по количеству коек они составляли лишь 10,5%, будучи в громадном большинстве по существу не Б., а т. н. «приемными покоями» на 1—3 койки. Значительно было количество Б. различных благотворительных обществ: Красного Креста, попечительства о слепых, т. н. «ведомства императрицы Марии» и т. д.

В таком состоянии застала больничное строительство в России империалистская война, благодаря которой прекратилось на время дальнейшее его развитие. Не благоприятствовали этому делу и годы непосредственно после Октябрьской Революции, когда голод, гражданская война и т. п. отвлекли внимание органов здраво-

охранения на борьбу со стихийными бедствиями этого времени и на сохранение и восстановление существующих больниц. Однако, в связи с общим хозяйственным подъемом страны, ее индустриализацией и все растущими запросами на больничную помощь со стороны рабочего и крестьянского населения, а также благодаря упрочению и увеличению местного бюджета и фонда медицинской помощи застрахованным, в 1925/26 начинается постройка Б., в особенности в промышленных районах ряда губерний и округов СССР (Иваново-Вознесенская, Нижегородская, Тверская и Брянская губернии, Урал, Донецкий бассейн, Шахтинский район и др.). Задача больничного строительства является первоочередной для органов здравоохранения СССР; в соответствии с этим, напр., в РСФСР на 1926/27 предположено израсходовать на постройку Б., до 19 милл. руб. (по государственному и местному бюджету и фонду медицинской помощи застрахованным); для этой же цели используется и банковский кредит. Общее количество гражданских Б. и коек в них на территории СССР и отдельных республик к 1 янв. 1926 было таково:

Союзные республики	Число Б.	Число коек
РСФСР	3.785	167.582
УССР	946	30.607
БССР	134	4.825
ЗСФСР	174	9.726
В том числе:		
По жел. дор. ЗСФСР	8	700
Грузинская ССР	76	3.908
Армянская ССР	36	1.068
Азербайджанская ССР	54	4.050
Узбекская ССР	81	3.256
Туркменская ССР	25	860
СССР	5.145	216.856

Сокращение числа Б. по сравнению с 1913 находит объяснение в «укрупнении» очень большого числа мелких городских лечебных учреждений и одновременном увеличении числа коек.

В общей системе организации здравоохранения вообще и, в частности, лечеб. помощи населению Б. имеет своим назначением коечное лечение таких больных, которые по роду своей болезни не могут лечиться в амбулатории или на дому. Такими больными являются: 1) больные внутренними болезнями, лечение которых более целесообразно и успешно в больничных условиях; 2) больные, требующие хирургической или иной специальной, б. или м. сложной помощи; 3) родильницы; 4) душевнобольные, требующие специального больничного лечения или опасные для окружающих; 5) больные острыми заразными болезнями, пребывание к-рых вне Б. опасно в смысле заражения окружающих и поэтому требует их изоляции; 6) больные тяжелыми и длительными хроническими болезнями, вызывающими необходимость в особом больничном уходе и попечении, недоступном в домашней обстановке. Сообразно этому назначению, Б. могут быть: 1) т. н. общ. и, в к-рых производится лечение больных с разнообразными

заболеваниями, 2) специальные, предназначенные полностью для лечения лишь определенного рода больных,—напр.,



Рис. 3. План Б-ы 1 онкинса в Балтиморе на 400 коек (тип городка). 1—административный корпус, 2—аптека, 3—корпуса для платных больных, 4—ванное здание, 5—операционная гинекологическая, 6—корпуса для больных, 7—изоляционные корпуса, 8—операционная, 9—диспансер, 10—корпуса для цветных (чернокожих) больных, 11—патолого-анатомич. институт, 12—часовня, 13—хозяйственные корпуса. Все здания соединены галереями.

душевнобольных, хроников, больных разными, глазными, венерическими, женскими и иными болезнями. В некоторых случаях Б. носят специальный характер по полу и возрасту лечащихся больных (напр., детские), принимая последних с различными болезнями. Большинство городских и почти все сельские Б. в СССР относятся к типу общих Б. Обычного типа сельская Б. должна состоять из общей больницы с родильным отделением, заразного барака и венерологического барака. Только в столицах и некоторых крупных губернских городах существовали и существуют в наст. время многочисленные специальные детские, глазные и пр. Б. Полное обособление проведено еще с давних времен лишь в отношении Б. для душевнобольных.

Из самого назначения Б.,—удовлетворять потребность населения в коечной лечебной помощи,—вытекает необходимость установления соответствия между размерами этой потребности, с одной стороны, и количеством Б., числом общих и специальных коек в них, территориальной близостью Б. к населению и т. д. — с другой. Вопросы эти разрешаются посредством т. н. норм больничной помощи, на основе которых и должно происходить всякое плановое и рациональное больничное строительство. Исходя из учета следующих факторов: уже определенной потребности в лечебной коечной помощи, измеримой обращаемостью к ней; характера обращаемости по

роду заболеваний в виде т. н. обнаруженной заболеваемости (см. *Заболеваемость*), размеров территории; степени удаленности места жительства и работы населения от лечебного учреждения; плотности населения и т. д., а также анализа населения обслуживаемой территории по его количеству, половому, возрастному, социальному и профессиональному составу,—устанавливают то «нормальное» количество Б. и коек в них, к-рое в состоянии удовлетворить потребность в лечебной коечной помощи. Такие «нормы» обычно устанавливаются как в отношении общих Б., так и специальных видов коечной помощи,—напр., помощи при родах, изоляции заразных больных и т. д. Служа практическим целям планирования больничного строительства, «нормы» последнего имеют в виду не только количественную сторону (число Б. и коек), но, в равной мере, и качественную, т. е. определение качества оказываемой коечной помощи в соответствии с современным состоянием медицинских знаний и научно-практических достижений. Само собой разумеется, так понимаемые «нормы», оценивая уже достигнутый уровень удовлетворения населения коечной помощью и намечая дальнейшее его повышение, не могут быть совершенно устойчивыми, раз навсегда определенными: они неизбежно должны носить временный характер и изменяться в зависимости от условий места и времени; так, например, нормы для

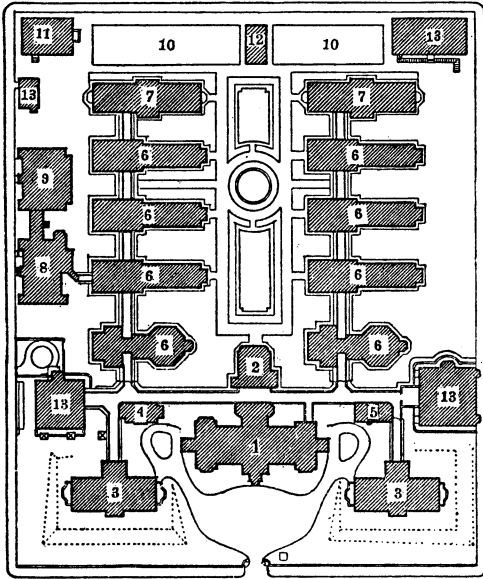

Рис. 4. План Б-ы в Антверпене на 380 коек (тип городка). 1—административный корпус, 2—операционная, 3—патолого-анатомич. институт, 4—часовня, 5—корпуса для больных, 6—кухня, 7—корпус для персонала, 8—ванное здание, 9—прачечная. Все здания соединены галереями.

БОЛЬНИЦА I.



Общий вид больницы „Varmbeck“ в Гамбурге.

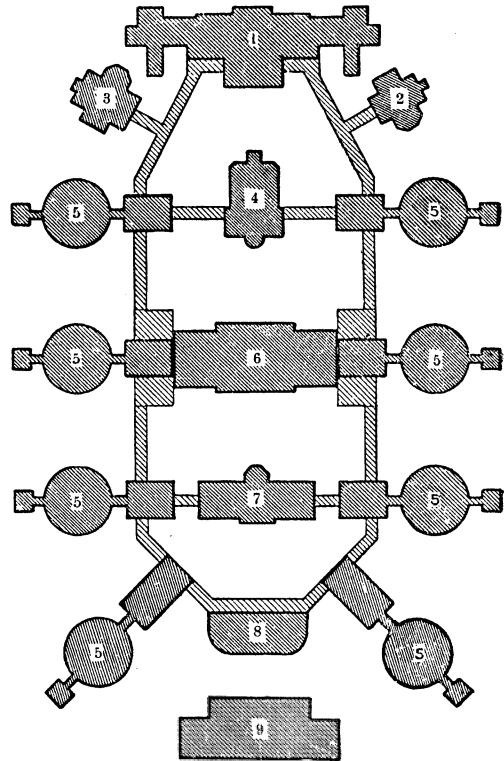
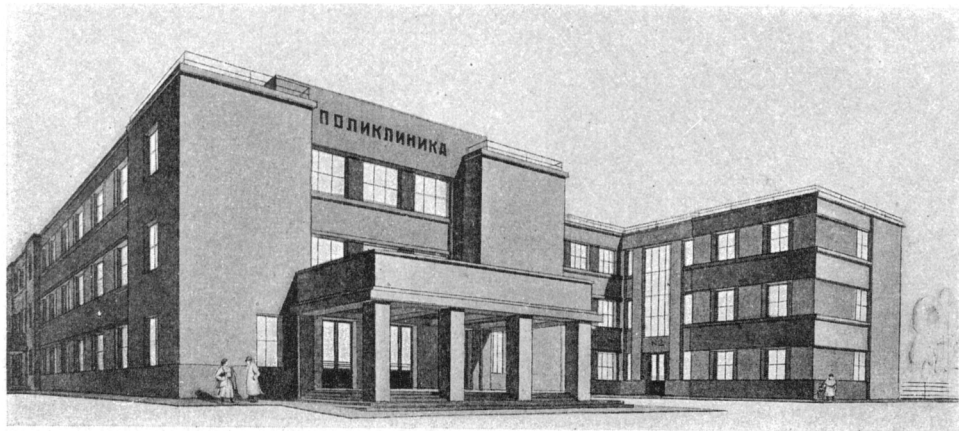

Проект строящейся больницы в Брянске.

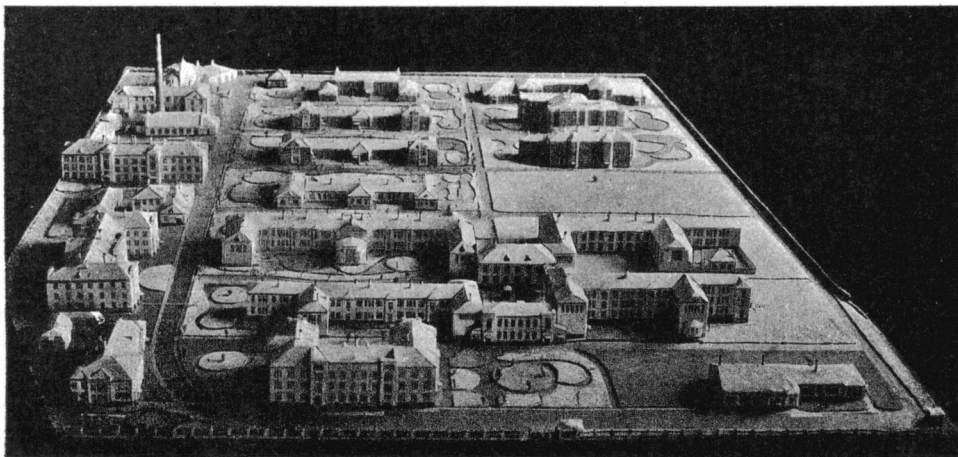

Больница им. Боткина в Москве (фот. с макета).

БОЛЬНИЦА II.

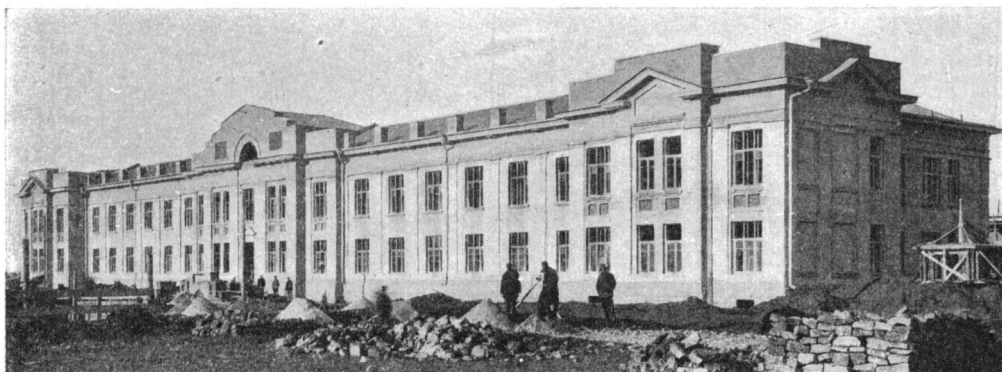

Больница в г. Шахты Шахтенско-Донецкого окр.



Сельская больница в хут. Фролове
Сталингр. губ.



Ожидальня сельской больницы
в хут. Фролове.

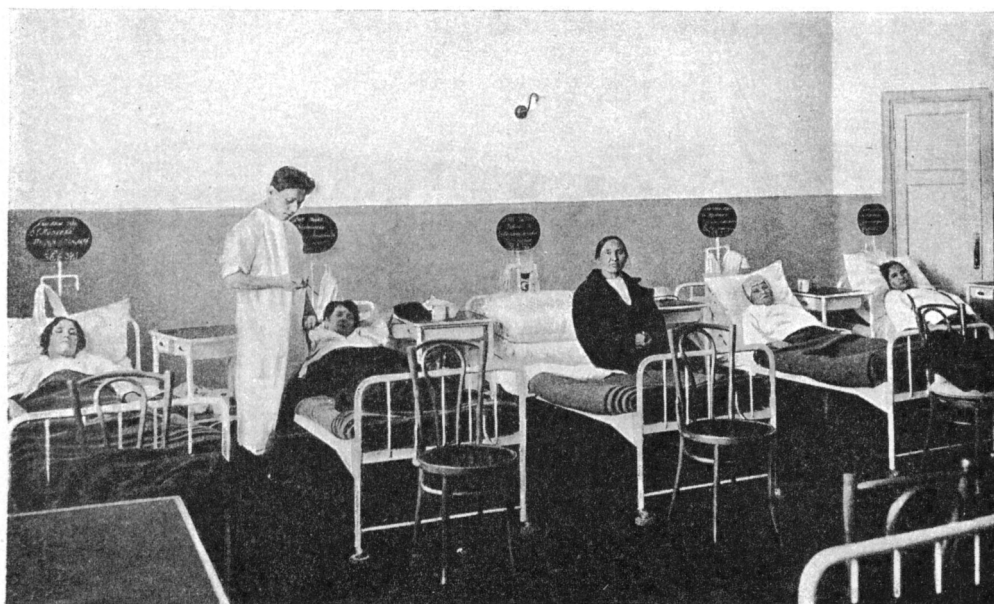

Общая женская палата.

БОЛЬНИЦА III.

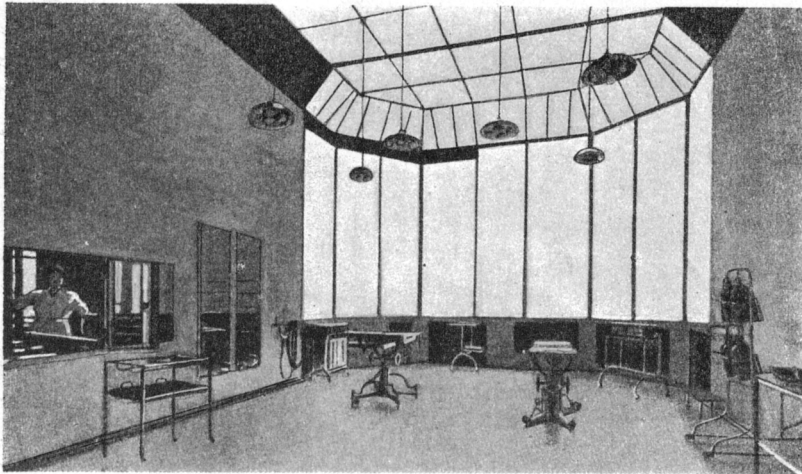

Операционная больницы „Vartbeck“ в Гамбурге.

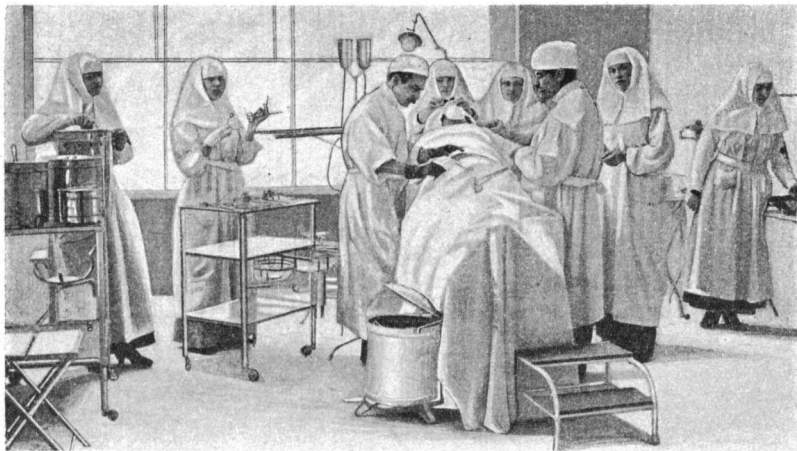

Операционная в Херсонской больнице.

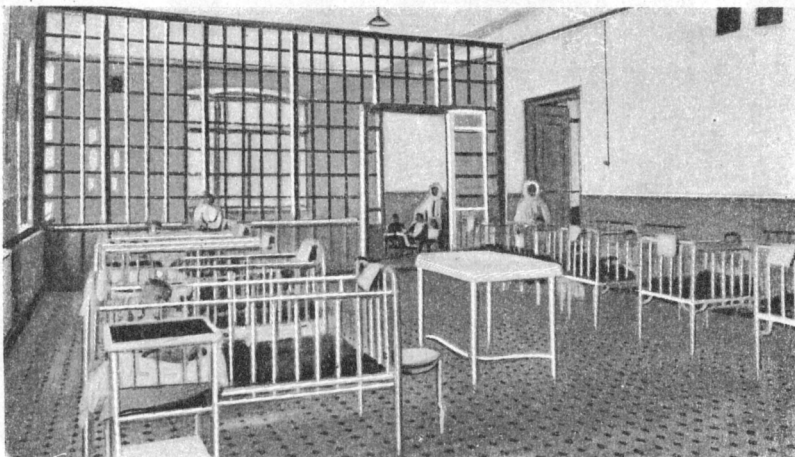

Детская палата в „Образцовой Детской Больнице“ в Москве.

БОЛЬНИЦА IV.

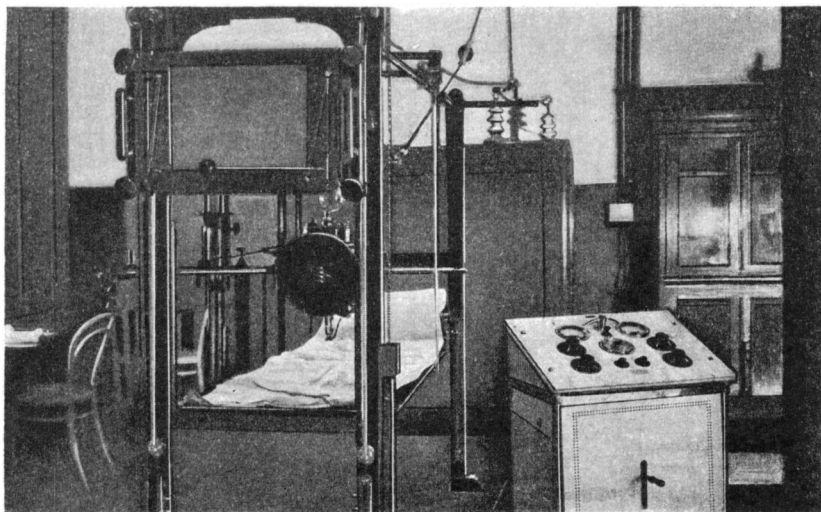

Рентгеновский кабинет факультетской хирургич. клиники I М. Г. У. в Москве.

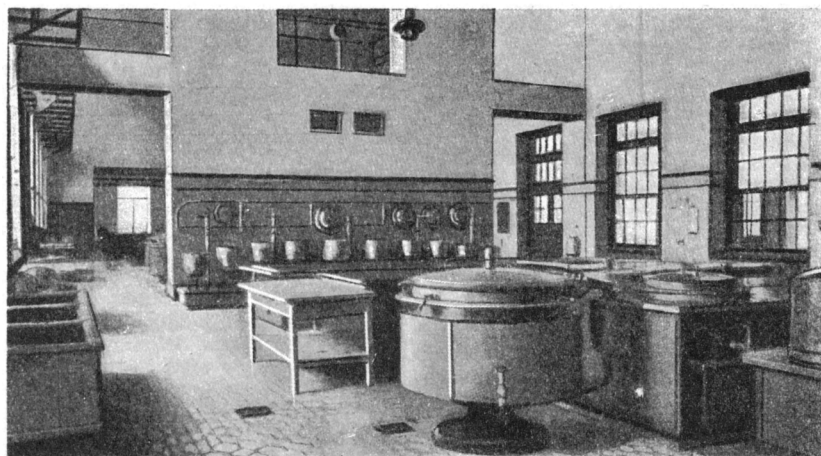

Паровая кухня больницы „Вагтбек“ в Гамбурге.

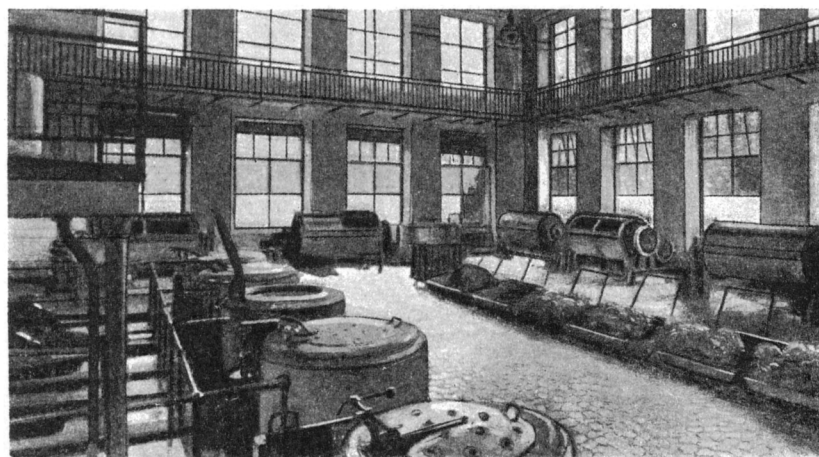

Механическая прачешная больницы „Вагтбек“ в Гамбурге.

городского населения будут существенно отличны от сельских. Поэтому установленные «нормы» подлежат пересмотру через более или менее длительные периоды, в связи с происходящими изменениями в основных факторах, их определяющих. Не останавливаясь на методике разработки «норм», укажем лишь, что для настоящего и ближайшего периода, например, в РСФСР, установлены следующие примерные нормы. В отношении обеспечения городского населения (застрахованного) принят расчет: 1 койка на 75 человек рабочих в особо вредных и опасных для здоровья производствах, дающих повышенную заболеваемость, и 1 койка на 100 рабочих в прочих производствах; для семей застрахованных необходимо иметь 1 койку на 150—160 чел. В итоге нормой обеспечения 100 застрахованных с их семьями будет 2—2 $\frac{1}{3}$ койки. При организации больницы коечной помощи принимается далее в расчет количество рабочих и служащих на предприятии, необходимость наибольшего приближения Б. к обслуживаемому населению и т. д.; так, напр., для предприятия с числом рабочих и служащих более 3 т. целесообразно иметь самостоятельную Б. в расстоянии не далее 3 верст. В отношении сельских местностей нормой является 1 общая койка на 500 человек населения, 1 родильная койка на 450 женщин производительного возраста (15—45 л.), 1 заразная койка на 2 тыс. чел. населения, 1 психиатрическая койка на 1 т. чел. населения и т. д. Существующие в некоторых западно-европейских государствах нормы иные: напр., в Германии для городов 5 коек, а в сельских местностях 3 койки на 1 т. чел. населения; во Франции 1 койка на 500 и менее чел. населения. Приведенные выше нормы в СССР в наст. время еще не достигнуты. Вместе с тем, между входящими в Союз республиками, в зависимости от крайне разнообразных условий в хозяйственном, экономическом и политическом прошлом их вообще и, в частности, в деле развития здравоохранения, существуют большие различия. На 1 января 1926 фактическое обес-

печение населения Союзных республик больничными койками было таково:

Количество населения на 1 больничную койку.

Союзные республики	По всей республике	В столицах, краевых обл. и губ. городах	В окружных и уездных городах	В сельских местностях
РСФСР	666	135	220	1.767
УССР	1.087	249		2.400
БССР	930	149	186	2.255
Туркменская ССР	1.974	233		6.178
ЗСФСР:				
Грузинская ССР	625	127	161	7.392
Армянская ССР	867	143	250	2.877
Азербайдж. ССР	471	118	149	4.006

Сравнение приведенных цифр с аналогичными данными относительно Западной Ев-



Рис. 5. План observationalного корпуса заразной больницы в Стокгольме. 1—вестибюль, 2—ванная, 3—палаты, 4—дежурный персонал, 5—буфет, 6—уборные.

ропы показывает в ряде случаев совпадение, а иногда даже более высокую степень

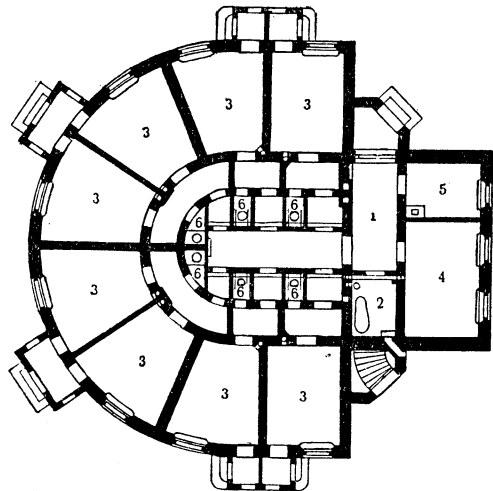

Рис. 6. Перспективный вид сельской районной больницы на 75 коек (проект Мосздравотдела).

обеспечения коечной помощью наших городов по сравнению с городами др. стран, но, вместе с тем, и значительную отсталость СССР в обеспечении сельского населения. В этом отношении интересны следующие данные 1922, касающиеся некоторых крупных европейских городов:

Количество населения на 1 больничную койку.

Рим	111
Лион	114
Копенгаген	123
Брюссель	138
Будапешт	162
Мадрид	178
Париж	198
Стокгольм	202
Амстердам	203
Гамбург	227
Берлин	228
Лондон	233
Дрезден	281
Мюнхен	296
Глазго	299
Ливерпуль	303
Вена	357

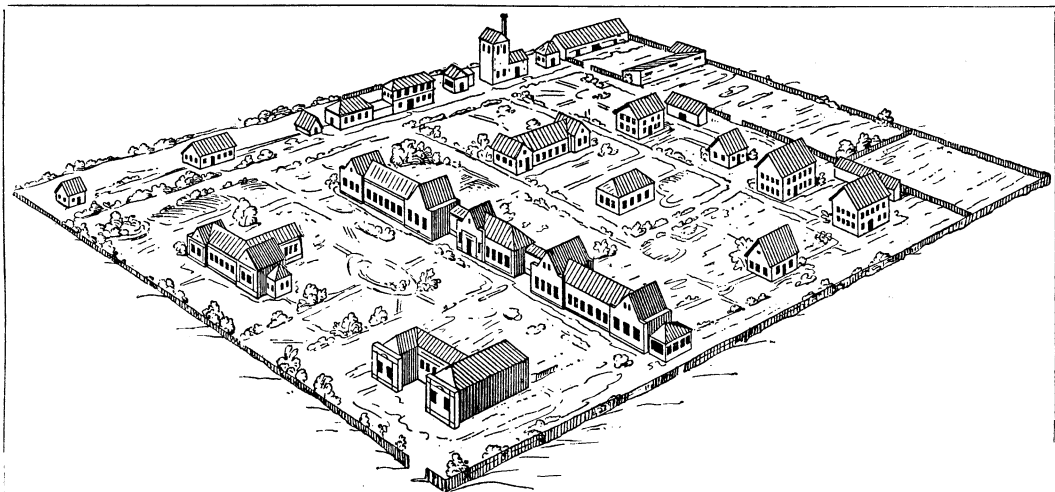
В отношении населения, расположенного вне крупных городов, Австрия (1923) дает 5—6 коек на 1 т. чел. населения; в такой крестьянской стране, как Дания (1921), где больше половины населения живет в деревне, на 1 т. чел. населения (за исключением Копенгагена) приходится 2 общих и хирургических и 0,9 заразных коек. Современные цифры обеспечения больничными койками всего населения Союзных республик отстают от того, что имело место в западно-европейских странах во второй половине 19 в., когда на 1 больничную койку приходилось населения:

В Германии	322 чел.
• Италии	419 »
• Франции	505 »
• Швеции	577 »
• Венгрии	714 »

Современные цифры для нек-рых западно-европейских стран таковы:

На 1 больничную койку приходится.	
Швеция	90 жителей.
Германия	145 »
Франция	175 »
Дания	220 »
Чехо - Словакия	530 »
Болгария	900 »
Греция	3.600 »

Прием больных в Б., или так наз. госпитализация, должны происходить организованным порядком, посредством отбора соответствующих больных в амбулаториях при Б. или вне ее, через организацию помощи на дому и т. п., во избежание нецелесообразного использования больничных коек.

Б., как один из составных элементов общей системы здравоохранения, не может ограничиваться лишь оказанием лечебной помощи. В этом отношении советская медицина сделала большой шаг вперед, возлагая на Б. ближайшее участие в проведении лечебно-профилактических мероприятий в интересах оздоровления труда и быта рабочего и крестьянского населения. Работа Б. должна быть организована на основании данных о санитарном состоянии, быте и труде обслуживаемого населения и его заболеваемости и связана воедино с работой всех прочих местных лечебно-профилактических учреждений. В этих целях

Б. должна осуществлять изучение наблюдаемых ею заболеваний не только с точки зрения клиники, но и выяснения вызывающих их причин и условий; затем работа Б. должна быть увязана с такими видами помощи, к-рые по самому характеру своему служат не только лечению, но и оздоровлению обслуживаемого населения: ночные и дневные санатории, площадки с применением физиотерапии и физической культуры, диетические столовые и т. д. Немаловажную роль в этом же направлении должно играть и санитарно-гигиеническое воспитание лечащихся в Б. больных.— Управление Б., строй их жизни и вну-



Рис. 7. План сельской районной Б-ны на 75 коек (проект Мосздравотдела). 1—амбулатория, 2—родильное отд., 3—терапевтическое отд., 4—физиотерапевтическое отд., 5—хирургическое отд., 6—заразное отд., 7—летний барак, 8—административный корпус, 9—патолого-анатомич. кабинет, 10—лаборатория, 11—квартирные здания, 12—хозяйственные постройки, 13—квартира заведующего врача.

трениый распорядок обычно регулируются специальными государственными нормами и положениями. В отношении порядка управления больницами типичным для СССР является «Положение об управлении лечебно-санитарными учреждениями», изданное Наркомздравом РСФСР в 1922. По этому «Положению», общее руководство и контроль над деятельностью Б. осуществляется исключительно соответствующими отделами здравоохранения, в ведении которых состоит Б. Заведывание медико-санитарной, административной и хозяйственной частью больницы возлагается на заведующего врача, всецело и единолично ответственного перед органами здравоохранения. Для обсуждения и разработки вопросов хозяйственного и организационного характера в больницах существуют административно-хозяйственные совещания в составе зав. врача (председатель совещания), его помощника, заведующих отделениями Б., заведующего аптекой, заведующего хозяйством, президиума местного комитета профессионального союза, представителей местного совета и страховой кассы в тех случаях, когда Б. обслуживает преимущественно или исключительно застрахованных. Внутренняя жизнь Б. в отношении устройства, оборудования, приема и лечения больных регламентируется, напр., в РСФСР Временным уставом лечебных заведений 1923. Внутренний распорядок в Б., предусматривающий обязанности персонала

Б. (лечащего, ухаживающего, аптечного, вспомогательного, административно-хозяйственного и технического), определяется специальными «Правилами», издаваемыми (на основании ст. 52 Кодекса законов о труде) Наркомздравами союзных республик, совместно с ЦК союза Медсантруд, и утверждаемыми Наркомтрудом.—Серьезнейший в жизни Б. вопрос об обеспечении должным количеством медицинского и прочего персонала разрешается на основании специальных норм. Принятые в РСФСР нормы предусматривают для разного рода Б. или их отделений соответствующее количество врачей и среднего медицинского персонала [фельдшера-(ицы), медицинских сестры, акушерки] по следующему расчету:

Характер Б. или отделения	Количество коек на	
	1 врача	1 лицо среднего медицин. персонала
Заразные, детские, острые психиатрические	30—35	5—6
Терапевтические смешанные	35	10
Хирургические, гинекологические, нервные и терапевтические острые	35—40	
Глазные, ушные и ларингологические	50	12
Венерические и кожные	60	
Хронические (в частности, психиатрические)	70	16

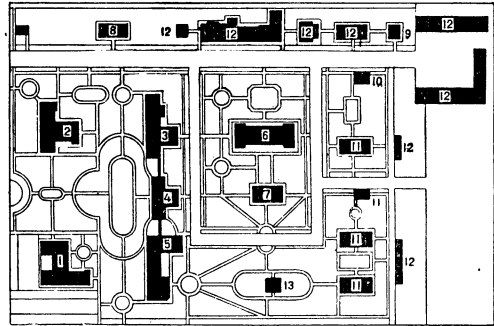
Наличность патолого-анатомического кабинета (Б. с 100—500 койками) обуславливает потребность в прозекторе; для обслуживания рентгеновского и физиотерапевтического кабинета должен быть соответствующий специалист. Существуют также нормы и проч. обслуживающего Б. персонала.—Современная больница, отвечающая требованиям медицины и техники, особенно Б. губернского и городского типа, должна

в отношении типов больниц, их постройки, внутреннего устройства, оборудования и т. д. Современная больничная гигиена требует, прежде всего, соответствующего месторасположения Б.; место для постройки Б. должно быть просторное (на 1 койку не менее 150—400 м² в городах и до 1 т. м² в деревне свободной площади и 10 м² сада), возвышенное, с сухой почвой, вполне обеспеченное хорошей питьевой водой, достаточно удаленное от прочих жилых построек, а в городе—от шумных кварталов и фабрик. При выборе места должны быть приняты во внимание данные санитарно-гигиенического обследования местности. Само собой разумеется, в должной мере должны быть учтены и соображения относительно близости и доступности (пути сообщения) Б. для обслуживаемого населения.— Существует несколько систем или типов постройки зданий Б. Старейший, в наст. время уже оставленный,—к о р и д о р н ы й тип, по которому Б. помещалась в одном здании в несколько этажей; в нижнем этаже размещались административно-хозяйственные части Б. (контора, кухня, кладовые, квартиры высших служащих и т. д.), в прочих же этажах—палаты для больных по обеим сторонам центрального коридора или, реже, с одной стороны бокового коридора. Этот «казарменный» тип больничных зданий сохранился в СССР в наиболее старых Б., напр., в упомянутом выше 1-м Московском коммунистическом госпитале и в некоторых построенных еще во времена «приказов общественного призрения» губернских Б. Коридорный тип, в виду целого ряда неблагоприятных сторон (сосредоточение в одном здании больничных и небольших помещений, затруднительность изоляции разного рода больных, дороговизна постройки и т. д.), постепенно стал вытесняться его противоположностью — п а



Рис. 8. Фасад и план главн. корпуса сельской районной Б. на 75 коек (проект Моссадравотдела). А—терапевтическое отд., Б—хирургическое отд., В—хирургическое отд. 1—вестибюль, 2—ванные, 3—дежурный персонал, 4—хоз. помещения, 5—изоляторы, 6—комн. для отдыха, 7—палаты, 8—кабинеты врачей, 9—перевязочные, 10—послеоперационные, 11—операционная с вспомогат. помещениями, 12—души, 13—раздевальни, 14—рентгеновский кабинет, 15—электроотерия, 16—горное солнце, 17—фотография.

иметь в своем составе, кроме необходимых специальных отделений (терапевтическое, хирургическое и др.), ряд вспомогательных учреждений и установок: рентгеновский и физиотерапевтический кабинеты, лабораторию для клинических исследований, патолого-анатомический кабинет и дезинфекционную камеру.

На основании многолетнего опыта, теории и практики больничного строительства, выработаны основные требования и нормы

в и л ь о н н ы м типом. Характерным для этого типа является, прежде всего, полное отделение помещений для больных от административно-хозяйственных помещений. Сообразно этому, современная, построенная по павильонному типу больница состоит из 3 групп зданий: 1) помещения для больных в виде отдельных зданий (павильонов) по роду болезни (хирургические, терапевтические, заразные и т. д.) и вспомога-

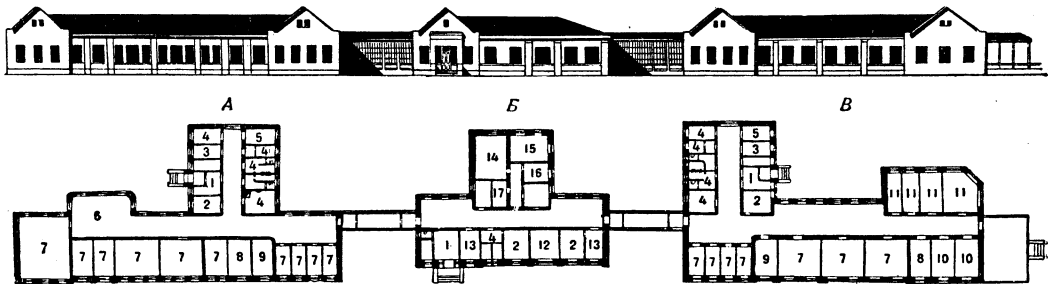
рентгеновский и физиотерапевтический кабинеты, дезинфекционная камера и т. д.; павильоны обычно устраиваются с боковым коридором; допускается постройка двухэтажных павильонов; 2) помещения административно-хозяйственного назначения: контора, кухня, службы и т. д., и 3) квартиры для персонала. Существует еще третья система, т. н. барачная, при которой больные помещаются в отдельных, обычно одноэтажных, бараках, представляющих одну или, самое большее, две палаты с освещением с двух сторон, с расположенными в одном из концов палаты ванной, клозетом, комнатой для персонала и т. д. Этот тип сохранился кое-где в СССР в постоянных лечебных учреждениях (напр., в Одесском военном госпитале), но в наст. время применяется лишь для летнего пребывания больных или в подвижных лечеб-

плиток, центральное отопление, канализация с последующими очисткой и обезвреживанием сточных вод (поля орошения, биологические фильтры и т. п.).—Примерные нормы стоимости постройки зданий Б., выработанные Наркомздравом РСФСР, показывают расход на 1 койку в сельской Б. на 16—60 коек, при каменной постройке в 7.300—9.400 руб.; при деревянной постройке—4.400—5.650 руб. (включая сюда дворовое устройство, водоснабжение и канализацию); расход по постройке каменной городской Б. на 30—300 коек выражается в 7.900 руб. на 1 койку.—Оборудование больниц мебелью, бельем, инструментами и приборами производится в соответствии с установленными нормами; то же самое следует сказать и относительно снабжения медикаментами и перевязочным материалом.—Весьма важное место в жизни больниц



Рис. 9. Фасад и план сельской Б-ы на 25 коек (проект Наркомздрава РСФСР). 1—вестибюль, 2—пропускники, 3—ванные, 4—хозяйственные помещения, 5—изолятор, 6—лаборатория, 7—кабинет врача, 8—дежурный персонал, 9—палаты, 10—комната для отдыха, 11—перевязочная, 12—детская, 13—родильная, 14—операционная с вспомогательными помещениями.

ных учреждениях (в виде разборных барачков по системе Дёккера и др.) во время эпидемий, на войне и т. п.—При постройке Б. должны быть соблюдаемы минимальные нормы вместимости палат, их освещения, вентиляции и водоснабжения. В большинстве стран эти нормы устанавливаются в законодательном порядке. Общепринятыми нормами для вместимости палат для больных считается 30—35 м³ при 7,5 м² пола на 1 больное в общих палатах и 40—45 м³ при 10 м² пола в палатах для одиночных больных. Световая поверхность окон в палатах должна составлять, по крайней мере, 1/7 часть поверхности пола; желательнее 1/5 в палатах и 1/6—в коридорах; в отношении вентиляции необходимо обильное проветривание с ежечасным двукратным возобновлением воздуха. Водой Б. необходимо обеспечить в количестве 150—300 л в сутки на койку. Устройство палат и прочих, имеющих медицинское назначение, помещений должно отвечать всем требованиям современной больничной гигиены: окраска стен масляной краской, гладкие потолки и закругленные углы, полы из метлахских

занимает питание больных, которое устанавливается, — в количественном и качественном отношении, — применительно к характеру больных и течению болезни и в соответствии с указаниями врача; в этой области существуют также специальные нормы, которые предусматривают соответствующее количество калорий в пайке, соотношение между различными составными частями пайка и т. д.

Лит.: Полтавцев, А., Больничное строительство, изд. Наркомздрава РСФСР, М., 1927; «Примерные планы зданий лечебно-профилактических учреждений», изд. Моск. здравотдела, М., 1926; «Устройство и оборудование заразных госпиталей», изд. Союза городов, М., 1916; «Справочник по медицинской помощи застрахованным», изд. НКЗ РСФСР, М., 1926; «Вопросы здравоохранения в деревне», изд. НКЗ РСФСР, М., 1925; A. Grotjahn, Krankenhauswesen und Heilstättenbewegung im Lichte der sozialen Hygiene, Leipzig, 1908; J. Grober, Das deutsche Krankenhaus. Handbuch für Bau, Einrichtung und Betrieb der Krankenanstalten, 2 Aufl., Jena, 1922 (есть рус. пер. с 1-го изд.); Theil, Grundsätze für den Bau von Krankenhäusern, 2 Aufl., 1914; W. Prausnitz, Atlas und Lehrbuch der Hygiene, München, 1909; C. Belli, Costruzione degli ospedali-ospizi e stabilimenti affini, Milano, 1913; его же, Ordinamento dei servizi negli ospedali ed istituzioni affini, Milano, 1914; E. Stevens, The american hospital of the twentieth century, N.-Y., 1921. З. Соловьев.

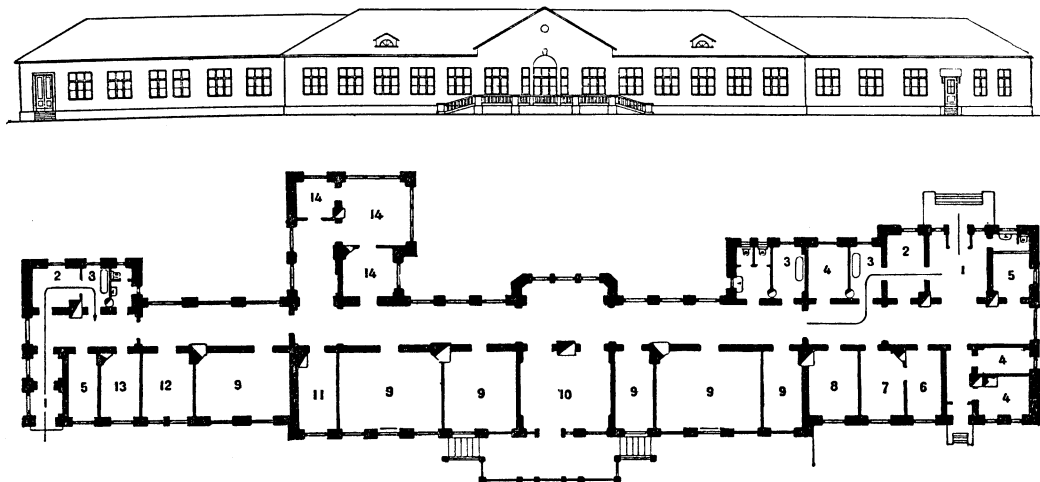
БОЛЬНИЧНЫЕ КАССЫ. Б. к. называются органы социального страхования, выплачивающие своим членам (застрахованным) пособия в случае болезни, а в некоторых случаях оказывающие им во время болезни еще другие виды помощи натурой (медицинская помощь, выдача лекарств, лечение в санатории и т. п.).

Б. к. на Западе. Родиной социального страхования является Германия. В Пруссии в 1864 введено было обязательное страхование для горнозаводских рабочих, а в 1865 были организованы специальные общества, осуществлявшие это страхование (Knappschaftsvereine), с организацией при них специальных касс, оказывающих членам кассы во время болезни бесплатную медицинскую помощь и выдающих им денежное пособие. Кроме того, эти кассы выдавали также пенсионное пособие инвалидам и семьям погибших от несчастных случаев. Под влиянием роста рабочего движения, Вильгельмом I (по инициативе Бисмарка) был издан 17 ноября 1881 известный манифест, намечавший целую программу социальных реформ, в том числе — и в области социального страхования. 15 июня 1883 было введено в Пруссии обязательное страхование на случай болезни и были организованы первые в мире обязательные Б. к. Дальнейшая организация больничных касс определяется следующими датами изданий соответствующих законов: Австрия—1888; Венгрия—1901; Норвегия—1909; Босния, Герцеговина и Сербия—1910; Англия—1911; Румыния—1912; Россия—1912; Голландия—1913; Чехо-Словакия—1919; Португалия—1919; Польша—1920; Юго-Славия—1920; Япония—1922; Болгария—1924; Чили—1924.

Круг лиц, охватываемых этими кассами, весьма различен в разных странах. Наиболее широк он в Португалии, где страхование от болезни распространяется на всех трудоспособных граждан в возрасте от 15 до 75 лет, имеющих самостоятельный доход, не превышающий определенного максимума. Во всех остальных странах членами Б. к. являются лишь работающие по найму, при чем в ряде стран значительные группы, занятые наемным трудом, не попадают под действие закона о страховании. Напр., в Юго-Славии и Венгрии обязательное страхование не распространяется на с.-х. пролетариат. В Германии не подлежат страхованию служащие, учителя и др. подобные группы с заработком свыше 2 т. марок в месяц. В Англии не страхуются государственные и ж.-д. служащие, а также работники умственного труда с заработком более 250 ф. ст. в год. В Польше страхованию не подлежат государственные служащие, работающие по назначению. В Латвии изъяты из действия страховых законов с.-х. рабочие, моряки и т. д. В ряде стран (напр., в Венгрии, Румынии, Люксембурге) страхуются только рабочие предприятий промышленного типа.

Наряду с этим, во всех странах, за исключением одной Австрии, имеет место добровольное страхование, когда участие в Б. к. определяется исключительно же-

лением самого плательщика взносов. В этом случае предоставляется право добровольного страхования в Б. к., помимо лиц наемного труда, и самостоятельным хозяевам, а также право оставления в добровольном порядке членом кассы, выбывших из числа застрахованных (бывших раньше рабочими по найму и ставших затем самостоятельными хозяевами). Во Франции, Бельгии, Италии, Испании, Швеции и Финляндии до сих пор имеется лишь одно добровольное страхование, проводимое различными кассами взаимопомощи.

Промежуточным по типу является страхование от болезни в Швейцарии, где оно хотя и является по существу добровольным, однако, отдельные кантоны и общины имеют право объявлять его в пределах своей территории обязательным. Характерно при этом, что, согласно соответствующему закону 1911, на предпринимателей ни в коем случае не может быть при этом возложено обязательство внесения страховых взносов, хотя бы частично.

Организационные формы страхования от болезни стоят в тесной связи с кругом застрахованных и историей развития страхования в данной стране. В странах с добровольным страхованием преобладают частные об-ва, страхующие не одних только наемных рабочих, или же добровольные Б. к. В Англии обязательное страхование проводится также через частные страховые организации, большею частью, являющиеся филиалами мощных капиталистических компаний по страхованию жизни. В остальных странах Б. к. являются общественными организациями, действующими на основе специального законодательства и пользующимися самоуправлением — почти всегда, однако, со значительными ограничениями.

Принципы строительства касс в разных странах различны. Преобладает территориальный тип; кое-где кассы строятся по производственному принципу (Латвия, Япония), а в Германии и Австрии имеются кассы, построенные по самым различным принципам. В Германии, напр., основная масса касс построена по территориальному принципу (Ortskrankenkassen), но, кроме того, сохранено значительное количество касс при предприятиях (Betriebskrankenkassen), цеховые кассы (Innungskrankenkassen) и добровольные кассы.

Ни в одной буржуазной стране в кассах обязательного государственного страхования нет действительного самоуправления рабочих. В большинстве Б. к. предприниматели обладают значительным представительством в органах управления кассами: в Германии— $\frac{1}{3}$, в Австрии— $\frac{1}{3}$ — $\frac{2}{5}$, в Венгрии— $\frac{1}{2}$ (после свержения советской власти автономия касс «временно» совсем отменена, и управление ими передано группе специально назначаемых представителей правительства), в Юго-Славии— $\frac{1}{2}$, в Норвегии, если учитывать и назначаемых представителей общин,— $\frac{2}{3}$, в Польше Б. к. формально пользуются широким правом самоуправления, однако, число представителей застрахованных в органах самоуправления

не может превышать $\frac{3}{5}$, остальные—различные назначены. Помимо того, во всех странах работодателям предоставляется значительное число мест в ревизионных комиссиях, и, наконец, надзор за страхкассами вручен различным государственным органам или чиновникам, облеченным широкими полномочиями. Единственным исключением является Латвия, в которой—очевидно, под непосредственным влиянием СССР—участие предпринимателей ограничивается лишь одним представительством в ревизионных комиссиях Б. к.

Средства Б. к. Во всех без исключения буржуазных странах рабочие в значительной доле участвуют в создании страховых фондов. В Португалии и Румынии страховые взносы целиком вносятся самими застрахованными. В Англии и Норвегии страховые взносы распределяются между застрахованными, предпринимателями и государством. В Англии страховые взносы распределяются, примерно, поровну между работодателем и рабочим, при чем государство уплачивает часть взносов последнего; при этом надо учесть, что в эти взносы входит также страхование на случай инвалидности и что поэтому взносы по болезни, по существу, вносятся лишь рабочими и предпринимателями. В Норвегии взносы работодателей составляют только $\frac{1}{3}$, при чем они покрывают, по существу, лишь расходы на оплату профессиональных увечий, так что из взносов, идущих непосредственно на страхование от болезни, $\frac{2}{3}$ вносят рабочие и $\frac{1}{3}$ —государство. В Португалии, Румынии, Дании и Швейцарии все взносы падают целиком на одних только застрахованных. В остальных странах страховые взносы распределяются между застрахованными и работодателями, при чем взносы рабочих составляют следующую часть общих поступлений в Б. к.: Германия— $\frac{2}{3}$, Австрия— $\frac{2}{3}$, Венгрия— $\frac{1}{2}$, Юго-Славия— $\frac{1}{2}$, Польша— $\frac{2}{5}$, Латвия— $\frac{1}{2}$, Япония— $\frac{1}{2}$. О том, что взносы эти имеют серьезное значение в бюджете рабочих, показывает хотя бы то обстоятельство, что в Германии закон разрешает взимать с рабочих до 10% их среднего заработка.

Размер пособий и продолжительность выдачи. Размер выдаваемых пособий во всех странах ниже фактического заработка застрахованного до болезни. В Англии установлено пособие одного размера для всех застрахованных, независимо от величины их заработка, при чем женщины получают $\frac{4}{5}$ мужского пособия; во всех остальных странах оно составляет определенную долю средней заработной платы в близких для данного рабочего группах тарифных окладов (в Германии, Люксембурге и Эстонии—50%, в Румынии для одиноких—35%, для семейных—50%, в Норвегии, Польше и Венгрии—60%, в Латвии—65%, в Австрии—от 65 до 80%).

Во всех странах пособия по болезни выдаются только в течение определен. срока (в Австрии, Чехо-Словакии, Венгрии, Португалии—52 недели, в Латвии, Норвегии и Юго-Славии—26 недель подряд, в Швейцарии—180 дней в году, в Польше—36 дней

в году, в Дании—26 недель в году, в Румынии—16 недель, в Швеции—только 90 дней). В последнее время Б. к. некоторых стран страхуют и от несчастных случаев (Англия, Венгрия, Юго-Славия).

Медицинская помощь. Во всех странах с добровольным страхованием, за исключением Дании, Б. к. не обязаны, но имеют право оказывать своим членам, помимо выдачи пособия, также медицинскую и лекарственную помощь натурой. В странах с обязательным страхованием такая помощь является обязательной. Страховые законы обыкновенно подчеркивают, что лечебная помощь членам касс должна оказываться лишь в минимально-необходимых пределах. Обычно она ограничивается направлением застрахованных к отдельным вольнопрактикующим врачам, и лишь изредка врач посылается на дом к больному или последнего помещают в больницу. Медикаменты выдаются только наиболее необходимые и, к тому же, дешевые. Выдача «укрепляющих средств» и патентованных иногда даже прямо запрещается (Англия). Нередко имеются специальные перечни разрешаемых к прописыванию застрахованным лекарств. В Германии 10%, а по особым постановлениям правлений Б. к. и до 20%, стоимости лекарства оплачивает сам застрахованный. Продолжительность помощи натурой (лечением и лекарствами) ограничена в разных странах сроками от 16 до 52 недель. При помещении больного члена кассы в больницу ему либо вовсе прекращается выдача пособия по болезни (если он холост), либо оно сокращается, обычно до половины. Медицинская помощь оказывается, как правило, особыми врачами—б. ч. «универсалами», а не по специальностям. Полная свобода выбора врача почти нигде не имеет места, но за нее ведут ожесточенную борьбу врачебно-корпоративные организации. Вообще, врачи, с одной стороны, видят в Б. к. злейшего врага принципа частной практики, а с другой—борются с ними, как со своего рода работодателями, за величину оплаты медицинских услуг (иногда, как в Германии, дело доходило до врачебных забастовок). В большинстве стран медицинскую помощь застрахованным организуют сами Б. к., либо вступая в договор с отдельными врачами или их организациями, либо предоставляя право лечения застрахованных всем врачам своего района, либо (это бывает всего реже) договариваясь, кроме того, о лечении своих членов с отдельными больницами, санаториями или лечебницами. Некоторые германские кассы стали в последние годы организовывать свои собственные амбулатории, больницы и даже клинические учреждения. В других странах (Англия) организацией лечебной помощи членам Б. к. ведают самостоятельные учреждения («страховые советы»). В некоторых государствах (Прибалтийские страны) задача обеспечения застрахованных медицинской помощью возлагается в основном на предпринимателей. Медицинская помощь оказывается Б. к. в ряде стран не только самим застрахованным, но и членам их семейств. Надлежаще поставленной, высоко

квалифицированной и всесторонне специализированной лечебной помощи застрахованные не получают от Б. к. ни в одном из буржуазных государств.

Б. кассы в дореволюционной России. Требование проведения закона о социальном страховании на случай болезни широко выдвигалось рабочими массами еще в революцию 1905. Наступившая после поражения революции 1905 реакция сильно затормозила издание царским правительством закона о Б. к., и только в 1912 издан был закон об обеспечении рабочих на случай болезни, впервые созданный в России Б. к. Кассы создавались при крупных предприятиях, с числом рабочих не менее 200 (фабричные кассы), а также общие кассы для нескольких предприятий. Закон о Б. к. вовсе не распространялся на предприятия с числом рабочих менее 20, а при отсутствии механического двигателя— менее 30 человек. Также не распространялся он на с.-х. и строительных рабочих, железнодорожников, служащих торговых предприятий, прислугу, временных рабочих и, наконец, на Сибирь и Среднюю Азию. Таким образом, Б. к. охватывали не больше 20% всего российского пролетариата.

Управление Б. к. Кассы управлялись общими собраниями, состоявшими из уполномоченных от рабочих и представителей фабрикантов, при чем последние, независимо от их количества, имели $\frac{2}{3}$ того количества голосов, которое в данной кассе имели рабочие. По закону, председателем общего собрания являлся либо владелец предприятия, либо лицо, им уполномоченное. В правлении представители предпринимателей имели лишь на один голос меньше, чем представители от рабочих. Рабочие вносили в больничные кассы от 1 до 2% своей заработной платы, а предприниматели — $\frac{2}{3}$ взносов рабочих.

Размер пособия. Пособие на случай болезни выдавалось в размере от $\frac{1}{4}$ до $\frac{1}{2}$ заработка холостым рабочим и от $\frac{1}{2}$ до $\frac{2}{3}$ семейным. Пособие выдавалось в течение 32 недель, не считая первых трех дней заболевания, за которые пособие не выплачивалось. Кроме того, Б. к. за свой счет оплачивали в течение трех недель пособия пострадавшим от увечья, освобождая тем самым страховые товарищества, существовавшие исключительно за счет предпринимателей, от «лишних расходов». Пособие по родам выдавалось женщинам, проработавшим в данном предприятии не менее 3 месяцев, в течение 2 недель до родов и 4 недель после родов в размере половины заработка.

Лечебная помощь. Согласно закону о Б. к. от 23 июня 1912, лечебная помощь рабочим должна была организовываться предпринимателем. Однако, под этим понимались лишь амбулаторный врачебный прием и первая помощь при несчастных случаях. Врачебная помощь за счет владельцев предприятия должна была оказываться в течение не более четырех месяцев. Б. к. закон предоставлял право организовывать собственные лечебные учреждения для членов семей застрахованных. Один из

пунктов большевистской рабочей страховой программы требовал «передачи медицинской помощи в руки Б. к. с уплатой хозяевами особых взносов в размере не менее 15 руб. за каждого занятого рабочего».

Вокруг закона 23 июня 1912 разгорелась жестокая борьба не только между представителями правительства и буржуазии и представителями рабочих организаций, но и между большевиками и меньшевиками. Этой т. н. «страховой» кампании большевики уделяли чрезвычайно много внимания, при чем был создан даже специальный журнал «Вопросы страхования» (см.). Тов. Ленин активно участвовал в составлении большевистского проекта страхового закона, внесенного в 4-ю Государственную думу и легшего в основу большевистской программы рабочего страхования, провозглашенной Советским правительством в его декларации от 30 октября 1917. Эта программа заключала в себе следующие требования: 1) распространение страхования на всех без исключения наемных рабочих, а также городскую и сельскую бедноту; 2) распространение страхования на все виды потери трудоспособности—на случай болезни, увечья, инвалидности, старости, материнства, а также на случай вдовства, сиротства, безработицы; 3) возложение всех расходов по страхованию целиком на нанимателя рабочей силы; 4) возмещение полного заработка в случае утраты трудоспособности и безработицы; 5) полное самоуправление застрахованных во всех страховых организациях.

Эсеровско-меньшевистское Временное правительство не решалось в 1917 провести в жизнь эту страховую программу; оно ограничилось лишь рядом незначительных поправок к царскому закону. 25 июля 1917 был издан новый закон о социальном страховании на случай болезни, лишь несколько расширивший круг страхуемых, но оставивший в основе страхования дореволюционную Б. к. Хотя управление было передано целиком в руки застрахованных, но представители фабрикантов были оставлены в ревизионных комиссиях, при чем они имели право обжалования в страховое присутствие. Страховые взносы должны были вноситься попрежнему рабочими и предпринимателями (в равных долях), при чем размер пособия был сохранен прежний. Новое социальное страхование на основе рабочей страховой программы было создано лишь Октябрьской Революцией. Согласно «Положению о страховании на случай болезни» от 22 дек. 1917, на Б. к. было возложено обязательство оказания врачебной помощи застрахованным и членам их семейств с бесплатной выдачей лекарств, предметов ухода, добавочного питания и т. п. Предприниматели обязаны были бесплатно передать Б. к. принадлежащие им лечебные заведения или выдать определенные средства на организацию больниц и прочих медицинских учреждений. За короткий срок своего существования Б. к. создали ряд весьма солидных амбулаторий, больниц и санаторий. Однако, вскоре после создания Наркомздрава (в середине 1918)

и передачи всего дела здравоохранения в руки этого единого государственного органа, выяснилась принципиальная недопустимость и практическая нецелесообразность параллельного существования при диктатуре пролетариата двух медийн—«страховой» и «советской». Поэтому совершенно естественным явилось объединение первой со всем делом организации здравоохранения Советского государства. Юридическое оформление это нашло себе в изданном 18 февр. 1919 постановлении Совнаркома «о передаче всей лечебной части бывших Б. к. Наркомздраву» (см. *Социальное страхование*).

Лит.: Вигдорчик, А. Н., Теория и практика социального страхования, вып. 3, М., 1921; Страхование на случай болезни, вып. 4, М., 1922; Классовая медицина, М., 1923; Вишневецкий, А., Развитие законодательства о социальном страховании в России, М., 1926; Данский, Б. Г., Страхование рабочих в России и на Западе, СПб., 1913; его же, Рабочий устав больницы наслы, СПб., 1914; его же, Дореволюционная страховая кампания, М., 1925; его же, Социальное страхование раньше и теперь, М., 1926; «Законодательство о труде в зарубежных странах», вып. 1, М., 1923, и выпуск 3, М., 1927; Любимов, Б., Социальное страхование в прошлом и настоящем, М., 1923; Маркузон, Ф., Организация и деятельность страховых касс в Германии, М., 1923; Страхование на случай болезни. Обзор законодательства различных стран, перевод с издания Международного бюро труда, М., 1926. *С. Канун.*

БОЛЬНИЧНЫЙ ЛИСТОК, употребляющееся в практике социального страхования в СССР и выдаваемое застрахованному удостоверение факта временной утраты трудоспособности по болезни, вследствие несчастного случая и т. п. (см. *Социальное страхование*). Выдача Б. л. производится больницами, амбулаториями, организациями врачебной помощи на дому и др. лечебными учреждениями органов здравоохранения. Список учреждений, к-рые могут выдавать Б. л., составляется для каждой местности местным отделом здравоохранения, с правом отвода органами социального страхования. Частным лечебным заведениям и врачам право выдачи Б. л. не предоставлено. Получение Б. л. связано для получившего его застрахованного с освобождением от работы и правом на пособие. В этом отношении выдающие Б. л. лечебные учреждения и врачи ограничены определенным сроком и могут предоставлять освобождение от работы на время не более 5 дней каждый раз в тех местностях, где образованы *врачебные консультации* (см.), а в остальных местностях—до 10 дней. Если по истечении 5-дневного срока трудоспособность больного не восстановилась, то вопрос о возможности дальнейшего освобождения его от работы решается врачебной консультацией.

БОЛЬСВЕРТ (Bolswerth), голландские гравюры, братья Б о э ц и й (1580—1633) и Ш е л ь т е (1586—1659). Особой известностью пользуются гравюры Шельте Б. «Обручение богоматери», «Рождество», «Венчание тернием», «Обращение Павла», «Охота на льва» и 4 больших ландшафта, в к-рых Б. с большим искусством—исключительно путем различных расстояний между длинными резцовыми линиями и их различной толщиной—передает эффекты мягкого чередования планов. Он исполнил, кроме того, немало гравюр с Ван-Дейка, Иорданса и

колоссальный лист с Э. Квеллинуса. Гравюры Шельте Б. имеются в Музее изящных искусств в Москве.

Лит.: Н. H u m a n s, Histoire de la gravure dans l'école de Rubens, Bruxelles, 1879; E. D u t u i t, Manuel de l'armateur d'estampes, P., 1881—1888.

БОЛЬСОН, термин испанского (мексиканского) происхождения, обозначающий бессточные впадины в сухих областях, днища которых заполнены наносами, часто покрытыми с поверхности корками известковых и др. солей. В бездождное время года Б. сухи, но после больших дождей превращаются во временные озера.

БОЛЬТРАФФИО, или Б е л ь т р а ф ф и о (Boltraffio, Beltraffio), Джованни Антонио (1467—1517), миланский живописец, один из ближайших учеников Леонардо да Винчи, высоко ценившийся современниками.

Выделить его произведения из всей массы неподписанных картин леонардовского круга чрезвычайно трудно. Немногие его достоверные картины (в Лувре, Будапеште, Берлине) обнаруживают нежность рисунка и колорита и скудость фантазии. Замечательны простотою концепции и силой характеристики портреты Б. В наст. время истории искусства склонны приписывать Б. целый ряд наиболее замечательных портретов леонардовской школы, в том числе даже знаменитую «Belle Ferronnière» в парижском Лувре. У нас в Эрмитаже имеется картина Б. «Людовик святой, король французский», поступившая сюда из Строгановского собрания.

БОЛЬЦАНО (Bolzano), Бернгард (1781—1848), философ и, гл. обр., математик. С 1805 занимал кафедру истории религий в Пражском ун-те. Вследствие критического отношения к догматам католической церкви, он был в 1820 уволен и остальную часть жизни посвятил исключительно математике. Главная заслуга Б. заключается в том, что он первый точно обосновал, в применении к алгебре и анализу, метод исчерпывания, ведущий свое начало еще от Архимеда; с точки зрения методологической, Б. может считаться основоположником современных методов построения анализа, хотя широкое осуществление его идеи получили только после появления работы Дедекинда «Stetigkeit und irrationale Zahlen» (1872). В частности, Б. принадлежит первое строгое доказательство теоремы о том, что непрерывная функция обращается в нуль между двумя значениями независимой переменной, при к-рых они получают значения, противоположные по знаку. В учении о бесконечно-больших и бесконечно-малых Б. является ясно выраженным предшественником Г. Кантора (см. *Бесконечно-большие и бесконечно-малые*). При всем том сочинения Б. содержат много метафизических рассуждений, ныне утративших всякую ценность. Важнейшие из его работ: «Rein-analytischer Beweis des Lehrsatzes, dass zwischen je zwei Werthen, die ein entgegengesetztes Resultat gewähren, wenigstens eine reelle Wurzel der Gleichung liege» (Prag, 1817, и В., 1894); «Paradoxien des Unendlichen» (Lpz., 1851, и В., 1889, рус. пер.: «Парадоксы бесконечного», Одесса, 1911).

Лит.: Автобиография Б.: Lebensbeschreibung des Dr. V. Bolzano, Salzburg, 1836; O. S t o l z, V. Bolzano's Bedeutung in der Geschichte der Infinitesimalrechnung, «Math. Annalen», В., XVIII. *В. Каган.*

БОЛЬЦАНО (итал. Bolzano, нем. Bozen), город в юж. Тироле, с 1918 принадлежит Италии; лежит при р. Изарко (Isarco), нем.

Eisak), узловой пункт жел. дор.; 25.000 ж. (1921),—гл. обр., немцев. Б. расположен в солнечной, хорошо защищенной котловине, изобилующей фруктовыми садами и виноградниками. Торговля овощами и фруктами; виноделие, производство фруктовых консервов. Хорошие климатические условия и живописные окрестности Б. привлекают много больных и туристов, чему способствуют удобные средства передвижения (горные зубчатые и подвесные дороги).

БОЛЬЦМАН (Boltzmann), Людвиг (1844—1906), австр. физик, состоял проф. физики в Вене, Граце, Мюнхене и Лейпциге. Главные работы Б. в области теоретической физики относятся к *кинетической теории газов* (см.), в значительной степени обязанной ему своим развитием. Эти исследования



привели его к установлению основных законов статистической физики и к формулировке знаменитой *H-теоремы*, связывающей энтропию с математическим понятием вероятности. Больцман показал, что второе основное начало термодинамики («энтропия замкнутой системы может только возрастать») объясняется естественным переходом всякой изолированной системы от состояний мало вероятных и исключительных к состояниям все более вероятным, при чем такой переход только чрезвычайно вероятен, а не необходим. В случае идеального газа Б. удалось вычислить величину вероятности состояния и, сравнив ее с энтропией газа, установить связь между энтропией и вероятностью: энтропия пропорциональна логарифму вероятности состояния системы.—Выдвинутое Б. кинетическое толкование необратимых процессов вызвало ожесточенную полемику и возражения таких математиков, как Пуанкаре и Цермело. Несостоятельность этих возражений была выяснена учеником Б.—Эренфестом. Значение самой кинетической теории газов подвергалось сомнению, т. к. атомистическая гипотеза оставалась все еще недоказанной, а философы той эпохи считали, что она и не может быть установлена опытом. Задачей физики считали только внешнее описание явлений и установление количественных закономерностей между ними; поиски же механизмов, управляющих явлениями, считали бесплодным и ненаучным занятием. Б. был почти одинок в своем стремлении объяснить явления при помощи свойств и движения молекул. Эти условия способствовали развитию у него меланхолии, к-рая и привела его в 1906 к самоубийству. Замечательно, что в это же время появились работа Эйнштейна о броуновском движении и теория лучистой энергии Планка, к-рые были началом направления, приведшего к окончательной победе кинетической теории и, в частности, взглядов Б.—Кроме кинети-

ческой теории материи, Б. принадлежит и установление основного закона лучеиспускания черного тела, к которому Б. применил начала термодинамики. По этому закону количество лучистой энергии, испускаемой одним $см^2$ поверхности *абсолютно черного тела* (см.), прямо пропорционально четвертой степени абсолютной температуры. Из экспериментальных работ Б. наиболее известны измерение диэлектрической постоянной серы, показывающее, что диэлектрическая постоянная в разных кристаллографических направлениях равна квадрату коэффициента преломления в тех же направлениях, как это предсказывала электромагнитная теория Максвелла.

Сочинения Б. отличаются строгостью выводов, своеобразной постановкой задач и остроумием. Работы Б. по теории газов вошли составной частью в его книгу «Vorlesungen über Gastheorie», Lpz., 1896—98. Механистическое мировоззрение Б. особенно ярко выражено в «Vorlesungen über die Prinzipie der Mechanik», Lpz., 1897.

Лит.: Н. А. Лорентц, Berichte der deutschen physikalischen Gesellschaft, 5, 1907; W. Voigt, Göttinger Nachrichten, B., 1907.

А. Иоффе.

БОЛЬШАЯ, 1) река в юго-зап. части Камчатки. Дл. ок. 200 км. Впадает в узкий и длинный залив Охотского м., называемый Чекавкой. В бассейне Б., лежащем в вулканической местности, много минеральных источников. При впадении р. Быстрой в Б. расположено селение Большерецк, служившее с 1701 по 1785 адм. центром Камчатки; 2) Б., или Онемен, река в Анадырском уезде (Сев.-Вост. Сибирь), впадающая в залив Онемен (часть Анадырского лимана) Берингова м. Течет на протяжении около 300 км среди гористой, покрытой тундровой растительностью и почти безлюдной местности.

БОЛЬШАЯ КАЛОРИЯ, единица тепла, применяемая при технических измерениях. См. *Калория*.

БОЛЬШАЯ МЕДВЕДИЦА (Ursa major), наиболее известное созвездие сев. неба. Семь звезд Б. м., из к-рых шесть—2-й величины и одна—3-й, составляют общеизвестную

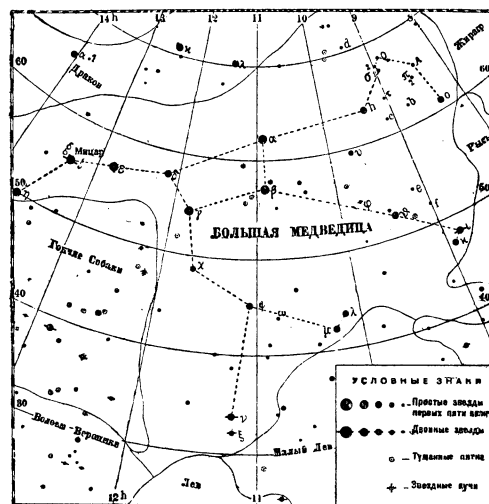

фигуру, напоминающую ковш с ручкой. Две крайние звезды этой фигуры α и β обычно служат для нахождения Полярной звезды, лежащей на продолжении линии, соединяющей две названные звезды созвездия Б. м. Подле средней звезды ручки ковша, Мипара, на расстоянии около 12' видна звезда 5-й величины—Алькор, которую легко может рассмотреть человек с нормальным зрением. Из числа 7 звезд ковша 5 входят в состав обширного и широко разбросанного по небу звездного потока, носящего название потока Б. м. По мифологии греков, Б. м. представляет собой нимфу Каллисто, к-рую Зевс, ради защиты ее от ревности богини Геры, превратил в медведицу.

БОЛЬШАЯ НИЗОВАЯ ТУНДРА, Тобольского округа Уральской области; расположена к Ю.-В. от п-ова Ямала, приблизительно до 64-й параллели; на Э. ограничена р. Обью, на В.—Газовской губой и р. Тазом. В ее пределах находится т. н. полуостров Низовых Самоедов, лежащий между Обской и Газовской губами. Южные пространства Б. н. т., поросшие островками чахлою корявого и низкорослого леса, служат зимой кочевьями для *каменных остяков* и *низовых самоедов* (см.).

БОЛЬШАЯ ОРДА, одно из подразделений казаков. См. *Казакстан*.

БОЛЬШАЯ ОСЬ МАТЕРИКА, отрог повышенного давления (см. *Барические системы*), простирающийся под 40—50° с. ш. от Пиренейского п-ова до Западной Сибири (соединяет т. н. Азорский максимум с Сибирским) и существующий в холодную половину года. Б. о. м. является *ветроразделом* (см.); к С. от нее ветры западные и юго-западные, а к Ю.—восточные и сев.-восточные. Существование Б. о. м. обусловливается очень частым прохождением областей повышенного давления от Азорского максимума на В. и более редким выдвиганием отрога Сибирского максимума в Европу. Название «Б. о. м.» дано метеорологом А. И. Воейковым.

БОЛЬШАЯ ПОСЫЛКА, см. *Силлогизм*.

БОЛЬШАЯ РЫБЬЯ РЕКА (Great Fish River), название нескольких рек: 1) большой правый приток р. Оранжевой в юго-зап. Африке; дл. 660 км; 2) река в Капленде, в южной Африке; дл. ок. 600 км; впадает в Индийский океан в 25 км к С.-В. от порта Альфред; 3) Б. р. п., или Бэк-ривер, река в сев. Канаде; протекает через озера Бичи, Гарри, Франклина и впадает в Полярное м.; длина вместе с проходящими рекой озерами, приблизительно, 800 км.

БОЛЬШАЯ СКОРОСТЬ, на ж. д.,—повышенная скорость продвижения грузов по сравнению с нормальной или т. н. *малой скоростью* (см.). За границей понятие Б. с. не соответствует Б. с. в СССР. На дорогах СССР грузы Б. с. могут перевозиться в пассажирских, пассажирско-товарных и ускоренных товарных поездах, но нет запрета возить такие грузы и в обыкновенных товарных поездах, лишь бы не были нарушены предельные сроки доставки. Во Франции под перевозками Б. с. (*grande vitesse*) понимается перевозка в пассажирских поездах, соответствующая бывшей нашей (ныне от-

мененной) *пассажирской скорости* (см.). В Германии, кроме Б. с. (*Eilgut*), имеется еще т. н. ускоренная большая скорость, не считая видов имеющейся там пассажирской скорости. Указанные различия объясняются техническими и бытовыми условиями отдельных стран и работы их ж. д. Оплата перевозок Б. с. повышена. Документы по перевозкам Б. с. имеют внешние отличительные признаки (различные в разных странах). Грузы Б. с. имеют преимущество в отправлении перед всеми отправлениями малой скорости, независимо от существа груза. Нарушение сроков доставки карается материально—возвратом части провозной платы пропорционально количеству полных просроченных суток, но, во всяком случае, не выше половины всей провозной платы или, если доказаны убытки, причиненные грузовладельцу просрочкой,—не свыше всей провозной платы. Обязательность перевозки грузов с Б. с. на дорогах СССР предусмотрена ст. 9 Устава железных дорог.

БОЛЬШАЯ СОВЕТСКАЯ ЭНЦИКЛОПЕДИЯ, энциклопедический словарь, издаваемый акционерным об-вом «Советская Энциклопедия», состоящим при Коммунистической академии ЦИК СССР. Первый том Б. С. Э. вышел 1 марта 1926. Первоначально тираж Б. С. Э. был определен в 40.000 экз.; вскоре выяснилось, что он недостаточен. Тираж был увеличен до 60 тыс. На 1 июля 1927 состояло 59.000 подписчиков. О целях издания Б. С. Э. см. в I-м томе Б. С. Э.—«От Редакции». Подробную характеристику Б. С. Э. см. *Энциклопедия*.

БОЛЬШЕ-БЕРЦОВАЯ КОСТЬ, кость, входящая в состав *голеней* (см.).

БОЛЬШЕВИЗМ, см. *Большевики*, *ВКП (б)*, *Ленинизм*, *РКП (б)*, *РС-ДРП*.

«БОЛЬШЕВИК», политико-экономический двухнедельник ЦК ВКП (б), выходит с 1 апреля 1924 под редакцией В. Астрова, Н. Бухарина, В. Молотова, А. Сленкова и Е. Ярославского, в издании газ. «Правда», с общим тиражом 60.000 экз. (1927). «Б.» предназначается для самых широких слоев партийного актива. Задача «Б.»—освещение вопросов современной экономической и политической жизни под углом зрения ленинизма. «Б.» формулирует редакцией задачи журнала в передовой первого номера,—хочет быть боевым органом ленинской партии, органом на правлении—тем, чем были в свое время «Вперед», «Пролетарий», «Звезда».

БОЛЬШЕВИКИ, название российской, а впоследствии всесоюзной, политической партии. Большевизм сперва возник как группа Российской с.-д. рабочей партии (*РС-ДРП*, см.), объединившая под руководством В. И. Ленина (см.) наиболее ортодоксальные и революционные элементы марксизма. Образование этой большевистской группы произошло в 1903. 30 июля н. ст. 1903 в Брюсселе (Бельгия) открылся 2-й съезд РС-ДРП. Подготовка к этому съезду, который должен был создать действительно организованную революционную социалистическую партию, производилась в течение почти трех лет издававшейся за границей с.-д. газетой «Искра» (см.), в редакцию

которой в то время входили: В. И. Ульянов (Н. Ленин), Г. В. Плеханов, П. Б. Аксельрод, Ю. О. Цедербаум (Мартов), В. И. Засулич и А. Н. Потресов (Старовер). Подготовка съезда состояла в долгой упорной борьбе против различных оппортунистических групп и течений, очень сильных в эпоху до возникновения «Искры»,—против «легальных марксистов», «экономистов» (см.), бернштейнщиков, «рабочедельцев» (см.), сторонников газеты «Рабочая Мысль», Бунда (см.) и т. д. Уже в этот период вождем революционно-марксистского крыла стал Ленин, который в ряде статей и, в особенности, в своей брошюре «Что делать?» обосновал программные, организационные и тактические принципы, вскоре ставшие основными положениями большевизма. На съезде сторонники «Искры» составляли решительное большинство. Довольно дружно это большинство провело на съезде выработанный «Искрой» проект программы партии, составленный Лениным и Плехановым, и ряд основных тактических резолюций. Съезд утвердил газету «Искра» центральным органом (ЦО) РС-ДРП. Несмотря, однако, на явную победу над экономизмом, на съезде обнаружилось, что оппортунизм уже пустил глубокие корни в партии, и что он проник и в ряды «искровцев», создав платформу для будущего меньшевизма (см. *Меньшевики*). Тяготение некоторой части «искровцев» к оппортунистическим элементам обнаружилось уже тогда, когда Плеханов обосновал, вызвавшее со стороны части членов съезда бурные прения и протесты, положение, что демократические принципы не имеют для партии абсолютной ценности, что они должны быть подчинены интересам классовой борьбы пролетариата. Разногласия в среде «искровцев» сказались также в том, что двумя видными членами редакции «Искры»—Плехановым и Потресовым—вносились различные резолюции по вопросу об отношении к либеральной буржуазии. Плеханов, а в прениях и Ленин, предлагали поддерживать либеральную буржуазию, поскольку она будет выступать революционно или оппозиционно, но «разоблачать перед пролетариатом ограниченность и недостаточность освободительных движений буржуазии всюду, где бы ни проявлялась эта ограниченность и недостаточность»; резолюция же Потресова-Старовера (поддерживаемая Мартовым) предлагала идти рука-об-руку с либеральной буржуазией, если она примет определенные условия, в частности, если она заявит, «что в своей борьбе с самодержавным правительством они, либералы, становятся решительно на сторону с.-д-тии». Тут уже слышалась меньшевистская вера в буржуазную демократию и меньшевистское преувеличение революционности буржуазии. Но особенно резко и отчетливо разногласия проявились по вопросу о том, кто может быть членом партии (первый пункт устава), по вопросу о централизме в партии и о составе редакции газеты «Искра». По вопросу о § 1 устава партии часть «искровцев», с Лениным во главе, желая воспрепятствовать наплыву в партию чуждых пролетариату, колеблющихся элементов, предложила фор-

мулировку, согласно к-рой «членом партии считается всякий, признающий ее программу и поддерживающий ее как материальными средствами, так и личным участием в одной из партийных организаций». К Ленину присоединились Г. В. Плеханов и большинство «искровцев» (впрочем, Плеханов вскоре после окончания съезда начал отходить, а впоследствии и совершенно отошел от большевизма). Вторая группа, руководимая Ю. О. Мартовым, к которому присоединились П. Б. Аксельрод, В. И. Засулич и А. Н. Потресов, предлагала более мягкие условия для вступления в партию: «членом РС-ДРП,—гласила их формулировка,—считается всякий, признающий ее программу, поддерживающий партию материальными средствами и оказывающий ей регулярное личное содействие под руководством одной из ее организаций». По вопросу о централизме разногласия выразились в том, что будущие Б. высказывались за строгую централизацию и дисциплину, т. е. за широчайшие полномочия ЦК, с одной стороны, и за беспрекословное подчинение ему местных организаций—с другой, между тем как будущие меньшевики высказывались за то, чтобы ЦК мог «влиять на местную деятельность только с согласия местных комитетов», сводя таким образом фактически пардисциплину на-нет. Группа Мартова составляла меньшинство «искровцев», но она вошла в соглашение с оппортунистическими неискровскими элементами и группами съезда (Бунд, «рабочедельцы» и т. д.), опираясь на их голоса, составила большинство съезда и провела на съезде свою формулировку § 1 устава. Но вскоре после этого основная часть неискровских делегатов (бундовцы и «рабочедельцы») покинула съезд, в виде протеста против некоторых его резолюций, с которыми она не была согласна. Среди оставшихся группа Ленина составляла большинство, которое и провело все остальные пункты устава в формулировке Ленина, в т. ч. и пункт 6-й, установивший строго централизованный тип партии и подчинявший комитеты и др. учреждения партии безусловной власти ЦК. Это же большинство, при выборах ЦК партии и редакции ее центрального органа «Искры», провело составленные им списки, стремясь обеспечить таким образом осуществление на практике после съезда выработанных на нем программы и революционной тактики. Этот результат выборов должен был иметь, конечно, очень большое значение. То обстоятельство, что по важнейшим вопросам группа Ленина составляла большинство съезда (а вместе с тем и большинство «искровцев»), и дало ей основание рассматривать себя как большинство партии, откуда через нек-рое время и пошло название этого течения «большевизмом», а его сторонников—«Б.» (для сокращения иногда употреблялось слово «беки»). Впрочем, вначале некоторое время, пока не укрепилось употребление слова «большевики», употреблялось слово «большевисты» и некоторые другие названия, позже отброшенные. Противники Б., составлявшие меньшинство съезда и меньшинство

«искровцев», получили название «меньшеви-ков». Вначале большевизм существовал внутри РС-ДРП как группа. Но по мере того, как возникали новые разногласия по различным программным и тактическим вопросам, оба течения все более расходились между собой и для каждой группы оказалось необходимым обособленное и более прочное организационное сплочение. Обе группы— Б. и меньшевики превратились, так. обр., во фракции и внутри РС-ДРП. Слова «большевизм» и «Б.» быстро вошли в употребление не только среди революционеров, но и среди широких масс населения. В эпоху революции 1905-07 они укоренились уже так прочно, что сохранились за фракцией Ленина, несмотря на то, что она оказалась в меньшинстве на Стокгольмском объединительном съезде весной 1906.

В 1912 разногласия между Б. и меньшевиками накопились в таком количестве и стали так глубоки, что пребывание обеих фракций в рядах одной партии оказалось невозможным. Тогда Б. образовали свою партию. Как самостоятельная партия Б. существовали в эпоху мировой империалистской войны и вошли в революцию 1917, при чем к названию РС-ДРП они прибавляли слово «Б.», чтобы широкие народные массы не смешивали их с меньшевиками, к-рые также называли свою организацию РС-ДРП. Иногда Б. просто называли свои организации «большевицкими». В таком виде партия подготовила и провела Октябрьскую Революцию 1917 и просуществовала до 1918, когда, по предложению Ленина, сделанному еще в эпоху мировой империалистской войны и повторенному после начала Февральской революции, старое название партии на 7-м съезде было отброшено, и она стала называться «Российской Коммунистической Партией» (РКП, см.). Желая, однако, сохранить старое, славное и широко популярное в рабочих и крестьянских массах имя «Б.», 7-й съезд решил к названию РКП прибавлять в скобках слово «большевики»—РКП(б). Это прибавление сохранилось и тогда, когда на 14-м съезде партии, в декабре 1926, последняя приняла название «Всесоюзной Коммунистической Партии»—ВКП(б).

Основателем, идейным руководителем и вождем группы, фракции и партии Б. был В. И. Ленин. В его сочинениях, а равно и в практической работе партии нашли свое выражение освобожденное от всякого оппортунизма революционное учение марксизма и подлинно революционная тактика пролетариата в эпоху сначала первой российской революции 1905, а затем— в эпоху мировой империалистской войны и мировой пролетарской революции. Это учение известно также под именем *ленинизма* (см.). Начавшись как движение российское, большевизм после Октябрьской Революции 1917 выходит на международную арену, постепенно захватывая во всех странах мира всех подлинно революционных социалистов, и с каждым днем завоевывает все новые позиции в расширяющемся революционном движении рабочих и трудящихся масс. Существоющие теперь чуть не во всех странах мира комму-

нистические партии, а равно и объединяющий их Коммунистический Интернационал, создание к-рого было подготовлено Б. уже в эпоху империалистской войны, все более и более усваивают основные начала мировоззрения, программы и тактики большевизма. Процесс этот часто обозначается словом «большевизация». Слово «большевизм» стало в наст. время международным и повсюду известным. Большевизм под именем *коммунизма* (см.) является в настоящее время единственной действительно революционной, классово-политической организацией пролетариата, ставящей себе основной задачей борьбу за ниспровержение во всем мире власти капитала и за установление диктатуры пролетариата как средства к полному уничтожению капиталистических отношений и к замене их отношениями сперва социалистическими, а позже коммунистическими. Большевизм под именем коммунизма является в наст. время, т. е. в эпоху мировой пролетарской революции, единственной формой пролетарского социализма.

Историю большевизма и его идейного развития см. в ст.: ВКП (б), *Коммунизм, Коммунистические партии, Ленинизм, РКП(б) и РС-ДРП*. Н. Мещеряков.

БОЛЬШЕВИСТСКАЯ ПЕЧАТЬ, родилась после 2-го съезда РС-ДРП (1903). Как известно, на 2-м съезде одержала победу группа Ленина—«большевики», а потому «Искра», признанная съездом центральным органом РС-ДРП, по выходе из редакции меньшевиков П. Б. Аксельрода, В. И. Засулич, Ю. О. Мартова и А. Н. Потресова (см.), приняла большевистское направление, продолжая и развивая в основном линию прежней «Искры», как и большевизм продолжал и развивал взгляды «искровской» революционной с.-д-тии, от к-рых отошли меньшевики. В редакцию «Искры» вошли В. И. Ленин и Г. В. Плеханов. Т. о., первым большевистским органом следует считать «Искру», начиная с № 46 и кончая № 51, когда Ленин, разойдясь с политической и организационной линией Плеханова, обнаружившего тяготение к меньшевикам, вышел из редакции «Искры»; № 52 «Искры» вышел под единоличной редакцией Плеханова, а начиная с № 53 в «Искру» вернулись приглашенные Плехановым Ю. О. Мартов и невзыбранные съездом П. Б. Аксельрод, В. И. Засулич и А. Н. Потресов.—В №№ 46—51 «Искры» принимали участие, за исключением колеблющихся Плеханова и Ортодокс (Любови Аксельрод), следующие большевики во главе с Лениным— В. Воровский (Орловский), Б. Кнуныянц, В. Д. Бонч-Бруевич. Характерно, что в последнем номере «Искры» большевистского периода, 51-м, Плеханов, перу которого во всех номерах, начиная с 46-го, принадлежали передовицы, отсутствует, а автором передовой является уже Ленин. В это время отношения между Лениным и Плехановым, требовавшим возвращения меньшевиков в редакцию, до такой степени обострились, что совместная работа их стала невозможной. Ленин счел политически целесообразным выйти из редакции. «Искра», т. о., перешла к меньшевикам. Большевики временно остались без периодического органа.

Однако, разногласия еще не были в то время настолько резки и глубоки, чтобы оправдать партийный раскол перед партийной массой. Вот почему большевики после выхода Ленина из редакции «Искры» воздерживались от издания своего периодического органа, и в течение почти года (до конца 1904) ограничивались выпуском брошюр [Ленина, Галерки (М. С. Ольминского), Рядового (А. А. Богданова), Воинова (А. В. Луначарского)], в к-рых развивались большевистские взгляды на вопросы организации и тактики с.-д-тии в назревавшей быстрым темпом первой революции. Лишь 22 декабря 1904 вышел № 1 чисто большевистской газеты «Вперед». Она выходила наряду с центральным органом партии—«Искрой».

К этому времени разногласия между большевиками и меньшевиками углубились настолько, что большевики стали требовать созыва 3-го съезда, меньшевики же саботировали созыв его. Разногласия касались не только организационных вопросов, но и тактических: задач и политики партии в надвигающейся революции. Эти тактические разногласия нужно было выяснить перед широкой партийной массой, — вот почему большевики с В. И. Лениным во главе на отказ центральных учреждений партии созвать очередной 3-й съезд решили ответить организацией «*Бюро комитетов большинства*» (см.), подготовившего созыв 3-го съезда, и изданием газеты «Вперед».

Газета «Вперед» выходила под редакцией Н. Ленина, при ближайшем участии В. В. Воробского (П. Орловского), А. В. Луначарского (В. Воинова), М. С. Ольминского (Галерки), А. А. Богданова (Рядового), с 22 дек. 1904 по 5 мая 1905; всего вышло 18 номеров. Газета «Вперед» сыграла огромную роль в деле самоопределения большевизма. Она выходила в разгар русско-японской войны, в обстановке быстро надвигающейся революции. Задача ее заключалась в том, чтобы подготовить пролетариат к роли гегемона в революции. Чтобы добиться этой цели, необходимо было вести борьбу на три фронта: «Вперед» готовил пролетариат к штурму самодержавия, вел борьбу против попыток либеральной буржуазии сторговаться с монархией за счет пролетариата и крестьянства и разоблачал оппортунизм меньшевиков, тактика к-рых вела к подчинению пролетариата политическому влиянию и руководству буржуазных партий. Именно в газете «Вперед» (№ 11) Ленин во всей широте поставил и разрешил вопрос о роли крестьянства в буржуазно-демократической революции. Последний (18) номер «Вперед» вышел 5 мая 1905. 3-й съезд РС-ДРП признал газету центральным органом партии, назвав ее «Пролетарий». «Пролетарий» выходил с 14 мая по 12 ноября 1905 под редакцией Ленина; всего вышло 26 номеров. Газета продолжала дело «Вперед» и по своему направлению ничем не отличалась от последнего. Как и «Вперед», она в ряде статей Ленина и его ближайших сотрудников занималась разрешением тактических задач, стоявших перед соц.-д-тией в эпоху первой революции (вооруженное

восстание, временное правительство, демократическая диктатура пролетариата и крестьянства и т. д.), на основе принятых 3-м съездом резолюций. Благодаря «Пролетарию» первая революция не застала большевиков врасплох: директивные статьи «Пролетария» по всем основным вопросам революции помогли большевикам уже в эпоху первой революции стать во главе пролетариата и повести его по пути самостоятельной классовой политики. — После царского манифеста 17 октября 1905, в т. н. «дни свободы», партия получила некоторую возможность выйти из подполья; стало возможным выпускать легальную газету. Члену ЦК РС-ДРП Л. Б. Красину удалось вступить в соглашение с сочувствовавшим с.-д. поэтом Н. М. Минским, имевшим разрешение на издание газеты. Благодаря финансовой поддержке, оказанной Н. Гаринным (Михайловским) и М. Горьким, удалось поставить легальную газету «Новая Жизнь». В редакцию ее вошли как литераторы, группировавшиеся вокруг Минского, так и представители большевиков. Т. о., состав редакции и сотрудников газеты был вначале пестрым. Первый номер «Новой Жизни» вышел 27 окт. (9 ноября по нов. стилю) в Петербурге. Ответственным редактором был Н. М. Минский, издателем М. Ф. Андреева. Ленин тогда еще находился за границей, но, тем не менее принимал участие в газете (входил от большевиков в редакцию). Первая статья за его подписью, «Реорганизация партии», появилась в № 9 «Новой Жизни» от 10 (23) ноября; и с того момента его статьи появляются почти в каждом номере, статьи же меньшевистской части редакции печатаются все реже и реже. Вскоре по своему приезду (ноябрь 1905) В. И. Ленин добился удаления из редакции меньшевистской ее части. С № 13 Н. М. Минский вовсе исчез со страниц «Новой Жизни» и подписывался лишь в конце каждого номера как ответственный редактор. Со времени приезда В. И. Ленина в Россию деятельность заграничной организации большевиков была временно приостановлена, а 12 ноября (н. ст.) вышел последний № «Пролетария». При возможности издавать ежедневн. легальную газету в России не было больше необходимости выпускать за границей газету, выходившую 2 раза в месяц. К тому же революционное движение приняло такие размеры, что никакая заграничная газета не могла уже удовлетворять новым задачам. «Новая Жизнь» просуществовала до 3 (16) дек. 1905, когда она, как и вся революционная печать того времени, после напечатания так наз. финансового манифеста Петербургского совета рабочих депутатов, была закрыта перешедшим в решительное наступление царским правительством. Всего вышло 28 номеров «Новой Жизни»; последний номер вышел уже после запрещения. Необходимо отметить, что это была первая газета, которая через партийные организации имела широкие связи на фабриках и заводах Петербурга и провинции. В ней был хорошо поставлен отдел «На фабриках и заводах».

После подавления московского декабрьского восстания 1905 большевики не имели

своего органа, и приходилось ограничиваться брошюрами либо сборниками. Попытки издания газеты ни к чему не приводили. Так, в начале 1906 вышел первый номер газеты «Молодая Россия», в к-рой напечатана статья Ленина «Рабочая партия и ее задачи при современном положении»; она прекратила свое существование на первом же номере. В начале 1906 в Петербурге был выпущен «Невский сборник», конфискованный немедленно по его выходе. В это время выходили нелегальные «Партийные Известия», первый номер которых появился 7 (20) февраля 1906.

Издавать вновь легальную газету у большевиков явилась возможность только во время существования 1-й Думы. Правительство не спешило разрушать конституционные иллюзии русских либералов и в начале деятельности 1-й Думы допустило «свободу печати». Большевики стали выпускать в Петербурге газету «Волна», первый номер к-рой вышел 26 апр. (9 мая) 1906; всего вышло 25 номеров. Однако, царское правительство удержалось на конституционных позициях недолго, и уже в мае начались преследования революционной печати. 24 мая (6 июня) правит. закрыло «Волну». В то время большевики «на всякий случай» имели несколько разрешений на издание газет; поэтому после закрытия одной сейчас же выпускалась другая. Вместо запрещенной «Волны» стала выходить газета «Вперед» [с 26 мая (8 июня) по 14 (27) июня вышло 17 номеров], а после закрытия газеты «Вперед» стало выходить «Эхо» [14 номеров с 22 июня (5 июля) по 7 (20) июля], существовавшее до роспуска 1-й Думы [8 (21) июля 1906]. В это же время выходил в Петербурге большевистский еженедельник (под редакцией П. Румянцева) «Вестник Жизни». — При изучении позиции большевиков во время 1-й Думы по материалам, помещенным в указанных органах печати, необходимо помнить, что это были легальные органы, выходившие в условиях все возмущавшей правительственной реакции, и не все можно было поэтому называть своим именем. Если попытаться дать общую характеристику большевистским газетам этого периода, в к-рых Ленин играл, конечно, руководящую роль, то прежде всего нужно отметить борьбу за революционные методы против конституционных иллюзий кадетов и меньшевиков и, вместе с тем, за гегемонию рабочего класса в революции: за революционно-демократическую диктатуру рабочего класса и крестьянства против буржуазного соглашательства. После разгона 1-й Думы у большевиков не было своей газеты и печатного органа вообще. Однако, момент был политически ответственный, и молчать было невозможно. Пришлось поэтому прибегнуть к брошюрной литературе. В десятых числах июля Ленин выпустил брошюру «Роспуск Думы и задачи пролетариата». А 21 авг. (3 сент.) 1906 вышел 1-й номер нелегального органа большевиков «Пролетарий». Газета сначала печаталась в Финляндии, но на № 21, в конце 1907, когда Ленин и его ближайшие сотрудники вторично эмигрировали, газета

была перенесена в Женеву, а потом в Париж. Всего вышло 50 номеров. Кроме В. И. Ленина, в редакцию входили И. Дубровинский, Л. Каменев, Г. Зиновьев. Участие в газете принимали В. Воровский, А. Луначарский, Б. Авиллов, Н. Семашко, М. Владимирский, А. Лозовский и др. О значении «Пролетария» можно судить по тому, что все руководящие статьи Ленина эпохи реакции были напечатаны в этой газете. Это был руководящий орган большевиков, где в своих, поистине, классических статьях Ленин учил, как должны вести борьбу революционные с.-д. в эпоху упадка революционной волны. Он показывал это на беспощадной критике позиций как меньшевиков-ликвидаторов, так и «левых» — «впередовцев», «отзовистов», «ультиматистов», «богостроителей» и пр. Одновременно с изданием «Пролетария» не была, однако, оставлена попытка выпускать легальный орган. Так, 24 дек. (6 янв.) 1906 вышел № 1 еженедельника «Тернии Труда», прекратившего свое существование 31 дек. на номере 2-м. 25 дек. 1906 (7 янв. 1907) вышел № 1 еженедельника «Зрение», закрытого цензурой на № 2 от 4 (17) февр. 1907. 20 февр. (5 марта) 1907 начала выходить ежедневная газета «Новый Луч»; всего вышло 7 номеров; последний — 27 февраля (12 марта). Через месяц, 25 марта (7 апр.) 1907, вышел № 1 ежедневной газеты «Наше Эхо». Этой газете сравнительно повезло: удалось выпустить 14 №№; последний — 10 (23) апр. 1907. На этом закончились попытки большевиков издавать периодический легальный орган, возобновившиеся лишь в 1910. Время от времени выходили только отдельные номера журналов и сборники статей («Вопросы тактики», СПБ, 1907, 2 ч., где помещен ряд статей Ленина; «Голос Жизни», СПБ, 1907, 1 кн.; сборник «Итоги Лондонского съезда РС-ДРП», СПБ, 1907; «Зарницы», СПБ, 1907, 1 кн.; «Темы дня», СПБ, 1907, 1 кн.; «Очередные вопросы», СПБ, 1907, 1 кн.; сборник «Текущая жизнь», СПБ, 1908, 1 кн.; сборник «Карл Маркс», СПБ, 1908; сборник «О веяниях времени», СПБ, 1908, 1 кн. и др.). На январском (1910) пленуме ЦК было решено закрыть фракционные органы большевиков («Пролетарий») и меньшевиков-ликвидаторов («Голос Социал-Демократа»). Вместо них центральным органом был объявлен «Социал-Демократ». Большевики перекочевали из «Пролетария», закрывшегося 28 ноября (11 декабря) 1909, в «Социал-Демократ». В последнем Ленин принимал участие и до прекращения «Пролетария», но его постоянное и систематическое участие в нем стало возможным только после январского пленума ЦК (1910). Дело в том, что январский пленум ЦК вынес осуждение как меньшевикам-ликвидаторам, так и «левым» — «отзовистам», «ультиматистам» и пр. Это создало почву для сближения меньшевиков-партийцев и большевиков-ленинцев; «Социал-Демократ» стал органом, в котором сотрудничали обе эти партийные группы. Для последовательной борьбы с антипартийными течениями — ликвидаторами-меньшевиками и «левыми» — в то время было вполне достаточно «Социал-Демократа».

Однако, пробуждавшееся после декабрьского поражения 1905 рабочее движение не могло удовлетворяться зарубежной печатью. К концу 1910 возникла потребность в легальной газете, которая была бы руководящим органом и организующим центром рабочего движения. Почин в деле возрождения легальной с.-д. печати взяла на себя с.-д. фракция 3-й Думы. 16 (29) дек. 1910 вышел № 1 еженедельной газеты «Звезда». «Звезда» стояла на точке зрения партийности, и в редакционной статье в № 1 указывалось, что редакция и против «отзовизма» и против «ликвидаторства». Руководили газетой В. Д. Бонч-Бруевич, Н. И. Иорданский и И. П. Покровский (депутат 3-й Думы); принимали участие Ленин и Плеханов. С таким составом редакции «Звезда» просуществовала до июля 1911. В этот период «Звезда» не успела еще настолько укрепиться в петербургской рабочей массе, чтобы вести самостоятельное существование. Однако, отсутствие легальной с.-д. газеты ощущалось петербургскими рабочими. По возобновлении занятий Думы, осенью 1911, думская с.-д. фракция не возобновила издания «Звезды». Последняя стала издаваться большевистской группой, и с ноября 1911 «Звезда» стала выходить как **б о л ь ш е в и с т с к а я** газета. Она тесно связалась с рабочей массой и прерасно поставила отдел хроники рабочего движения, доставлявшей самими рабочими. С этого времени ведет начало «рабочевское» движение. Тираж газеты сильно поднялся, спрос со стороны рабочих непрерывно рос. Газета стала **р а б о ч е й**. В этот период она велась большевиком-депутатом Н. Г. Полетаевым, С. М. Заксом (И. Гладневым) и Н. Н. Батуриным. Близкое участие в ней принимали В. М. Скрябин (Мологов), Ф. Ф. Ильин (Раскольников) и Демьян Бедный. Сотрудничали—Политикус (Л. М. Михайлов), Л. Германов (М. И. Фрумкин), Гневич (З. Т. Фабержевич), В. Д. Бонч-Бруевич, В. М. Величкина, А. И. Елизарова, В. И. Невский и др. Из-за границы присылали свои статьи Ленин, Зиновьев, Каменев, писавшие под различными псевдонимами. «Звезда», а затем «Невская Звезда», выходившая с апреля 1912 вместо закрытой «Звезды», сыграли выдающуюся роль в истории с.-д. рабочего движения в эпоху самой мрачной реакции, наступившей после подавления революции 1905. Этим они обязаны были не только своим статьям, но, гл. обр., своим корреспонденциям со всех концов России, в к-рых давались картины эксплуатации и издевательств капиталистов, пожинавших плоды победы над революцией. И в период подъема революционной волны, наступившей в 1911, а особенно в 1912, после Ленских событий, «Звезда», а затем «Правда» сыграли огромную важности роль. «Звезда» имела, однако, два существенных недостатка: во-1-х, она была не ежедневной, а еженедельной газетой и, во-2-х, она не была достаточно популярной для массовика-рабочего. Среди петербургских рабочих началась агитация за издание ежедневной большевистской рабочей газеты; эта мысль возникла еще летом 1911. В № 1 «Звезды» за 1912 появилась

статья, призывавшая рабочих к изданию ежедневной **р а б о ч е й** газеты, а не «газеты для рабочих», как думали меньшевик-ликвидаторы. Агитация за издание ежедневной рабочей газеты, вполне отвечавшая настроениям рабочих, имела большой успех. В письмах рабочих и рабочих организаций высказывалось требование, чтобы газета была «марксистской», «стоящей на строго классовом точке зрения», т. е., в переводе на свободный язык,—большевистской. Особенно усилилась потребность рабочих в ежедневной раб. газете после «Ленского расстрела». Увеличился приток пожертвований: 10 (23) апр. в «Звезде» было напечатано объявление о выходе «Правды», а 12 (25) апр.—объявление о приеме подписки на «Правду». № 1 «Правды» вышел 22 апр. (5 мая) 1912. Первыми организаторами газеты, по словам М. С. Ольминского, были С. С. Данилов, К. С. Еремеев, Ф. Ф. Ильин (Раскольников), В. М. Скрябин (Молотов) и К. Н. Самойлова. Позднее близкое участие в газете принимали В. Н. Васильевский и С. Малышев. Из-за границы присылали свои статьи Ленин, Зиновьев, Каменев. «Правда» была подлинно рабочей газетой. В нее были втянуты широкие рабочие массы как своим участием в газете в качестве корреспондентов, так и материальной поддержкой. В какой мере «Правда» существовала на средства рабочих, видно из роста сборов среди рабочих. В январе 1912 было 14 сборов, в февр.—18, в марте—76, в апр.—227, в мае—135, в июне—34. В мае и июне замечается падение сборов, п. ч. газета перестала нуждаться в средствах, благодаря росту тиража. Рабочей газетой «Правда» была еще и потому, что она писалась на простом, понятном для рабочих языке. «Правда» подвергалась жесточайшим репрессиям. Достаточно сказать, что за первые три месяца своего существования она 8 раз конфисковывалась, была оштрафована на 2.300 руб., и 5 «ответственных» редакторов ее были арестованы. Если же взять первый год ее существования, то получаются еще более красноречивые цифры: конфискаций было 41, штрафов на 7.800 руб. На второй год существования газеты репрессии посыпались, как из рога изобилия: за один месяц было 10 конфискаций. Наконец, 5 (18) июля 1913 на № 356 «Правда» была закрыта. После закрытия «Правды» газета продолжала выходить под др. наименованиями, но название «Правды» всюду повторялось; 13 (26) июля 1913 вышла «Рабочая Правда», закрывшаяся 1 (14) августа на № 17; 1 (14) авг. вышла «Северная Правда», закрывшаяся 7 (20) сент. на № 31; 11 (24) сент. вышла «Правда Труда», закрывшаяся 9 (22) окт. на № 20; 1 (14) окт. вышла газета «За Правду», закрывшаяся 4 (17) дек. на № 51; 7 (20) дек. вышла «Пролетарская Правда», закрывшаяся 21 янв. (3 февр.) на № 16; 22 янв. (4 февр.) 1914 вышел «Путь Правды», закрывшийся 20 мая (2 июня) на № 91; с 22 мая (4 июня) выходила газета «Рабочий»—всего 6 номеров,—превратившаяся затем в еженедельник; в виде же ежедневной газеты стала выходить «Трудовая Правда», закрывшаяся 8 (21) июля, перед войной, на № 25. На этом «Правда» прекратила свое

существование. Историческая роль ее громадна. В деле сплочения революционных сил перед 2-й революцией она сыграла не меньшую роль, чем старая «Искра» перед 1-й революцией. И подобно тому, как перед первой революцией революционных с.-д. называли «искровцами», так и большевиков со времени выхода «Правды» и позднее называли «правдистами». О значении «Правды» в истории рабочей печати можно судить по тому, что день выхода № 1 «Правды», 22 апреля (5 мая), был тогда объявлен днем рабоч. печати. Этот день празднуется в Советском Союзе. К эпохе „Звезды“ и „Правды“ относятся и два легальных ежемесячника «Мысль» и «Просвещение», сыгравшие крупную роль в деле выявления теоретических и политических воззрений большевизма; № 1 журнала «Мысль» вышел в Москве в дек. 1910,— всего вышло 4 номера,—5-й номер был конфискован, и на этом № в апреле журнал был закрыт. № 1 журнала «Просвещение» вышел в Петербурге в дек. 1911, журнал был закрыт в июле 1914. Ближайшее участие в организации его принимали М. А. Савельев, К. М. Шведчиков, А. И. Елизарова и др. Следует отметить еще легально выпущенный в 1914 сборник «Марксизм и ликвидаторство» со статьями Ленина, Зиновьева и Каменева. Затем «Вопросы страхования» — всего 24 номера — при участии Н. Подвойского, А. Винокурова, Р. Арского и др.

Кроме столичной печати, видную роль играл и ряд провинциальных органов (о них см. в статьях об отдельных городах, губерниях и республиках), особенно московских. Некоторые из московских органов необходимо отметить здесь. В 1904—05 в Москве выходила нелегальная газета «Голос Труда», в которой вначале принимали участие и большевики и меньшевики, но позднее направление газеты стало определено большевистским. В 1905, в так наз. «дни свободы», в Москве выходили легальные большевистские газеты «Борьба», руководимая Н. А. Рожковым (тогда большевиком), И. И. Скворцовым-Степановым, М. Н. Покровским, и «Вперед», орган Московского комитета РС-ДРП, издававшийся до дня объявления партии всеобщей декабрьской забастовки. Во время 1-й Думы в Москве выходили нелегальный орган МК РС-ДРП «Социал-Демократический Рабочий Листок», вскоре конфискованный, и затем легальная газета «Светоч», руководившаяся большевиками. Следует упомянуть еще московский сборник «Текущий Момент», вышедший в начале 1906, после декабрьского восстания. Сборник подводил итоги 1905 и, в противоположность унынию, сеявшемуся меньшевиками после подавления декабрьского восстания, был проникнут бодрым оптимизмом и ставил задачи дальнейшей подготовки восстания. В 1906 в Москве выходил также еженедельник «Вопросы Дня»: № 1—10 (23) ноября и № 5, последний, — от 10 (23) дек. Там же в 1907 выходила «Истина» № 1—14 (27) янв. и № 5, последний, — 14 (27) марта. В 1907—08 в Москве выходила нелегальная газета Московского окружного комитета «Борьба». В 1908 здесь же стала выходить нелегальная газета сначала Московского областного

бюро, а потом и Московского комитета — «Рабочее Знамя». Наконец, в эпоху „Звезды“ и „Правды“ и в Москве стала выходить ежедневная легальная газета «Наш Путь» с участием В. И. Ленина, писавшего под псевдонимом В. Ильина. Первый номер вышел 25 авг. (7 сент.) 1913. 12 (25) сент., на № 16, газета была постановлением московской судебной палаты приостановлена. Как и петербургская «Правда», «Наш Путь» подвергался частым репрессиям. Из 16 номеров его 12 были конфискованы, а редактор был привлечен к судебной ответственности. В газете «Наш Путь» близкое участие принимали: Н. Н. Яковлев, В. В. Оболенский (Осинский), И. И. Скворцов-Степанов, М. С. Ольминский, Л. Б. Каменев, Г. Е. Зиновьев, Н. И. Бухарин, Н. М. Лукин, В. Н. Максимовский, В. И. Яхонтов и др., а также Р. Малиновский и А. Лобов (оказавшиеся провокаторами). Последним обстоятельством объясняется прекращение осведомленность московской охранки о газете «Наш Путь». С 15 (28) ноября 1916 по 30 янв. (12 февр.) 1917, при близком участии М. С. Ольминского, выходил «Голос Печатного Труда»; всего выпущено 3 номера. В 1916 был подготовлен к печати и в 1917 вышел «Сборник 1» с участием В. И. Ленина, издательство «Прилив».

Эпоха империалистской войны с ее военной цензурой и контр-разведкой была самым мрачным временем для революционной печати. Революционный голос большевиков, боровшихся в первых рядах против империалистской войны и призывавших к превращению ее в гражданскую войну против своей буржуазии, раздавался со страниц единственного зарубежного органа партии «Социал-Демократа» и «Сборников Социал-Демократа». Это было время, когда Ленин бросил лозунг — «Революционный класс в реакционной войне не может не желать поражения своему правительству», когда Ленин стал ненавистен всей международной буржуазии и ее подголоскам, партиям 2-го Интернационала, как вождь и глашатай международной пролетарской революции. На этом кончается история большевистской печати эпохи подпольного существования партии.

После Февральской революции начинается эпоха легального существования большевистской партии. Снова начала выходить ее славная «Правда»; на этот раз она заговорила уже смелым революционным языком, а не осторожной эзоповской речью старой «Правды», зажатой в тиски цензурных условий царской России. Однако, необходимо различать два периода в направлении «Правды» этого времени: до приезда Ленина в Россию и после его приезда. На направлении первого периода «Правды» отразилась некая растерянность, отсутствие единомыслия и расхождение отдельных старых большевиков, гл. обр. Л. Б. Каменева, с позицией, занятой Лениным после Февральской революции. Его курс на пролетарскую революцию и диктатуру пролетариата принимался не всеми его старыми единомышленниками. — Возродилась также Б. п. и в Москве. Начал выходить «Социал-Демократ». Выдающуюся роль в революции

1917 сыграла военная Б. п. (см. *Военная организация РС-ДРП (б) 1917*).—Необходимо отметить, что и после Февральской революции в истории большевистской печати был период полуполюгального существования. После июльских дней 1917, когда начались гонения правительства Керенского на большевиков, они в первую очередь обрушились на большевистскую «Правду». Редакция «Правды» была разгромлена юнкерами Керенского. Лишь в конце июля удалось наладить издание газет, выходивших под разными названиями: «Рабочий и Солдат», «Рабочий», «Пролетарий», «Рабочий Путь» и пр. Только после Октябрьского переворота «Правда» опять появилась на свет. Она и в настоящее время остается центральным органом ВКП (б). После Октябрьской Революции, когда РКП (б) стала правящей партией, в каждом губернском и в каждом уездном городе имеется своя большевистская газета.

Необходимо охарактеризовать взгляды большевиков на партийную и рабочую печать, сформулированные В. И. Лениным. Еще в добольшевистский период, в старой «Искре», Ленин высказался о задачах и значении партийной газеты. В № 4 «Искры», в мае 1901, в статье «С чего начать?», Ленин, говоря о необходимости общерусской партийной газеты (которая в лице «Искры» тогда только и возникла), высказал такой взгляд на роль партийной газеты: «Газета—не только коллективный пропагандист и коллективный агитатор, но также и коллективный организатор». К этой идее об организующей роли печати Ленин возвращался не раз. Газета ценна не только тем, что в ней литераторы высказывают умные мысли, но, гл. обр., тем, что она привлекает к живому участию в ней и сплачивает широкие рабочие массы. И постольку ее можно назвать рабочей газетой. «Один из недостатков старой „Искры“,—писал Ленин,—от которого всегда старался ее избавить (и к-рый вырос до чудовищных размеров в новой „Искре“),—это слабая работа над ней из России». Когда организовалась большевистская газета «Вперед», Ленин в письме к т. Борису (В. А. Носкову) так определял характер будущей газеты: «Мы будем вести орган лишь при условии, чтоб он был органом русского движения, а никоим образом не заграничного кружка. Для этого необходимо прежде всего и больше всего самая энергичная „л и т е р а т у р н а я“ поддержка, вернее литературное участие из России. Орган будет живым и жизненным лишь тогда, когда на пяток руководящих и постоянно пишущих литераторов придется пятьсот и пять тысяч работников не-литераторов». Однако, пока Б. п. была зарубежной, не удалось полностью осуществить намеченных Лениным в этом письме задач. Это стало возможным только тогда, когда печать вышла из подполья и когда в газете стали принимать участие сами рабочие как «литературной», так и материальной поддержкой. Осуществилось это, когда возникла большевистская рабочая газета «Правда». В статье «Итоги полугодовой работы» Ленин, приведя сводки числа рабочих групп за полгода, собиравших деньги на «Правду»,

и собранных сумм, приходит к выводу, что «Правда» стала настоящей рабочей газетой. Он подчеркивает, что важен не только размер сумм, собранных рабочими, но и сам факт сборов среди рабочих и организация на этой почве рабочих групп. «Ежемесячная сводка данных о рабочей копейке будет показывать всем и каждому, как сбрасывают с себя рабочие всех концов России равнодушие и спячку, как просыпаются они к разумной и культурной жизни, не в казенном и не в либеральном значении этого слова». В статье «К десятилетнему юбилею „Правды“» Ленин писал: «Когда основывалась старая „Искра“, в 1900 году, в этом участвовал какой-нибудь десяток революционеров... В 1912—13 годах, когда возникла легальная большевистская „Правда“, за ней стояли десятки и сотни тысяч рабочих, своими копейными сборами победивших и гнет царизма и конкуренцию мелкобуржуазных предателей социализма—меньшевиков». Большевистская газета должна быть рабочей, близкой рабочей массе и по своему содержанию и по изложению: большевистская газета должна быть организатором масс. Таков взгляд Ленина на партийную печать.

Лит.: Статьи Ленина о партийной печати: С чего начать, Собр. соч., т. IV; Для Бориса, Собр. соч., т. V; Партийная организация и партийная литература, т. VII, ч. 1; Доклад на конференции Петербургской организации РС-ДРП об участии с.-д. в буржуазной печати, т. VIII; К современному положению дел в РС-ДРП, т. XII, ч. 1; Итоги полугодовой работы, т. XII, ч. 1; Ликвидаторы и «единство», т. XII, ч. 1; Маленькие цифры и большие выводы, т. XII, ч. 2; К итогам Дня рабочей печати, т. XII, ч. 2; Рабочий класс и рабочая печать, т. XII, ч. 2; Очередные задачи Соввласти, т. XV; О характере наших газет, т. XV; Великий почин, т. XVI; Всем членам франц. социалистической партии, всем сознательным пролетариям Франции, т. XVII; О работе Наркомпроса, т. XVIII, ч. 1; К десятилетнему юбилею «Правды», т. XVIII, ч. 2; газ. «Искра», №№ 4—52, перепечатана Истпартом, Л., 1925—26; «Вперед» и «Пролетарий», перепечатаны Истпартом, М., 1924—1925; «Новая Жизнь», переиздана Истпартом, Л., 1925—1926; «Из эпохи „Звезды“ и „Правды“ (1911—1914)», 3 тт., М., 1921—24. С. Черноморские.

БОЛЬШЕВИСТСКИЕ ИЗДАТЕЛЬСТВА, издательства, выпускавшие революционно-марксистские книги и брошюры и партийную большевистскую литературу. Марксистская литература в России (см. *Марксизм*) стала выходить еще в 70-х гг. прошлого столетия (в 1872 вышел 1-й т. «Капитала» Маркса, изд. Полякова), но широкого и систематического развития издание марксистских работ достигло в эпоху подъема рабочего движения с 90-х гг. прошлого столетия. Литература большевистского направления стала появляться еще до образования большевистской фракции. Литература большевистской фракции, как таковой, стала выходить вскоре после 2-го съезда РС-ДРП. Первым большевистским начинанием этого рода можно считать издательство, возникшее в конце 1904 в Женеве в период борьбы большевиков против меньшевистской редакции «Искры» (см.) и против меньшевистского ЦК. В это время издавался ряд брошюр «Галерки» (М. С. Ольминского), «Рядового» (А. А. Богданова), П. Орловского (В. В. Воровского), Воинова (А. В. Луначарского) и др. Издательство это под названием «Вперед» продолжало существовать и после

3-го (Лондонского) съезда. Заведывал им В. Д. Бонч-Бруевич. В этом издательстве вышли следующие брошюры В. И. Ленина: «Земская кампания и план „Искры“», «Две тактики с.-д. в демократической революции», 3-е издание брошюры «Задачи русских социал-демократов». Начиная с лета 1905, сначала путем подкупа царских цензоров, а позднее — с октября 1905 — явочным порядком, усилилось печатание марксистской литературы и стали выходить большевистские издания в самой России. На это дело первоначально набросились частные издательства — «Донская речь» (Ростов н/Д.), «Молот» (Одесса, а затем Петербург), «Знание» (Петербург), С. А. Скирмунт — «Труд» (Москва), «Просвещение» (Петербург) и мн. др. Нек-рые из них в погоне за наживой выпускали бывшую до того под строгим запретом иностранную марксистскую литературу в безграмотнейших переводах, в изуродованном цензурой виде. Многие издатели печатали литературу всяких направлений: так, напр., издательство Е. Мягкова «Колокол» выпускало одновременно две серии: одну — народническую — эсеровскую, и другую — соц.-дем., большевистского оттенка. Столь же большая пестрота, при отсутствии деления по направлениям, была и у др. издательств — «Молот», О. Н. Поповой и др. У некоторых издательств составлялись б. или м. однородн. редакцион. коллегии, гарантировавшие идейный подбор издаваемой литературы. Определенно большевистский уклон был у издательства «Знание». Летом 1905 возникло, с санкции одесского комитета большевиков, первое легальное большевистское издательство — «Утро». В конце 1905 оно было перенесено в Петербург, где целиком вошло в организованное там под руководством В. Д. Бонч-Бруевича легальное издательство ЦК партии — «Вперед». Из активных работников издательства «Вперед» отметим В. В. Воровского, М. С. Ольминского, В. И. Ксандрова и Н. К. Клышко. Издательство «Вперед», имевшее собственную большую типографию, просуществовало до лета 1907. Отдельные, заранее обреченные на конфискацию, брошюры выпускались не под маркой этого издательства, а под всевозможными иными, наспех придуманными, подчас совершенно фиктивными издательскими фирмами — «Новая волна», «Новая дума» и т. п. Делалось это для использования существовавших еще тогда легальных возможностей, для придания легальной внешности партийным изданиям. В конце 1907 снова сделана была попытка создания в Петербурге большого издательства, связанного с большевистской партийной организацией. Так возникло издательство «Зерно». Оно просуществовало лишь до лета 1908, ибо его связь с большевистским подпольем вскоре была обнаружена полицией, издательство было разгромлено, а главные работники — М. С. Кедров и Н. И. Подвойский — подверглись суровым репрессиям. С начала 1908 издание большевистской литературы в значительной мере переносится за границу. Внутри России Б. и., замершие в годы реакции (1908—11), возродились с новым подъемом рабочего движения. В ноябре

1912 создано было в Петербурге издательство «Прибой», руководившееся в своей деятельности директивами ЦК партии. Возникшее в период т. н. «страховой кампании» изд-во это выпустило много литературы по вопросам соц. страхования рабочих. Наряду с этим, «Прибоем» издавалась популярная литература по рабочему вопросу и кое-что из партийной литературы (напр., сб. статей В. И. Ленина, Г. Зиновьева и Л. Каменева «Марксизм и ликвидаторство», ч. II. Ч. I не вышла в свет). Выпущенный в 1913 «Спутник рабочего» был первой в России попыткой издания популярной карманной справочной книжки для рабочих.

Усилившиеся с началом империалистской войны цензурные и судебные гонения заставили «Прибой» прекратить осенью 1914 свою деятельность. Активнейшими работниками «Прибоя» были: Б. Г. Данский (К. А. Комаровский), Гневич (З. Т. Фабержевич), И. Гладнев (С. М. Закс) и К. А. Гайлис. Потребность в партийном большевистском издательстве во время войны повела к возникновению, в порядке частной инициативы, в 1915 в Петербурге издательства «Волна», выпустившего три брошюры большевистских авторов — Н. Скопина (Г. Зиновьева) и Л. Каменева. В самом начале Февральской революции снова возродилось издательство «Прибой», на этот раз уже официально в качестве издательства большевистского ЦК. В этот период «Прибоем» выпущены были брошюры В. И. Ленина — «Письма о тактике» и «Задачи пролетариата в нашей революции (проект платформы пролетарской партии)». В конце августа 1917 было основано в Москве, по инициативе Областного бюро и Московского комитета, издательство «Волна». В 1918 издательство «Волна» объединилось с кооперативным издательством «Жизнь и знание» (руководившимся В. Д. и В. М. Бонч-Бруевичами) и было переименовано в «Коммунист», в к-рое вошло также и издательство «Прибой». Работа в «Коммунисте» была особенно интенсивной. Выпускалась, преимущественно, дешевая популярная литература; тираж минимальный был ок. 20—25 т. Особенный успех имела несколько раз переиздававшаяся «Программа коммунистов» Н. Бухарина. Из больших книг была издана в переводе И. И. Степанова (Скворцова) книга Г. Кунова «Борьба классов и партий в Великой франц. революции 1789—1794» (М., 1919). Осенью 1919 «Коммунист» слился с Госиздатом. — Необходимо отметить, что наряду со всякой иной литературой, изд-во «Жизнь и знание» в период 1910—17 издавало много работ большевистских авторов. В этом изд-ве увидели в 1917—18 свет первые издания таких основных соч. В. И. Ленина, как «Государство и революция», «Империализм, как новейший этап капитализма», «Новые данные о законах развития капитализма в земледелии», «Аграрная программа социал-демократии в русской революции». Об изд-вах, существовавших (и существующих) после Октябрьской Революции, к-рые в огромнейшем своем большинстве могут быть названы большевистскими, — см. *Госиздат*, «Красная новь», «Московский рабочий», «Прибой» и др.

О Б. и. нелегальных, существовавших внутри России в виде подпольных типографий, печатавших, преимущественно, агитационные брошюры, см. *Подпольные издательства, Подпольные типографии.* И. Гладнев.

БОЛЬШЕВИСТСКИЕ ТИПОГРАФИИ, см. *Подпольные типографии.*

БОЛЬШЕВИСТСКИЙ ЦЕНТР, фактический Центральный Комитет большевиков со времени 5-го (Лондонского) съезда РС-ДРП (май 1907) до партийной конференции в Праге (январь 1912), когда официально был избран большевистский ЦК РС-ДРП. Б. ц. был создан большевиками негласно тотчас же после съезда, избравшего ЦК, куда входили, наряду с большевиками, и меньшевики, уход которых от революционного марксизма к этому периоду обнаружился полностью. В избранный на 5-м съезде ЦК входили 5 большевиков, 4 меньшевика и по 2 представителя от Бунда, польских и латышских с.-д. Хотя большевики и имели в ЦК формальное большинство, но т. к. бундовцы шли за меньшевиками, а латыши колебались, то проведение твердой революционной линии в партийной работе не могло быть обеспечено. В связи с этим и был создан Б. ц., куда входили В. И. Ленин, Г. Зиновьев, А. Богданов (от последнего Б. ц. в 1909 отмежевался), И. Ф. Дубровинский (Иннокентий), Л. Каменев, Н. Рожков (перешел к меньшевикам в 1911) и др.

БОЛЬШЕЗЕМЕЛЬНАЯ ТУНДРА, занимает сев. часть Автономной области Коми и вост. край Печорского уезда Архангельской губ. Границами ее служат: на С.—Северное Полярное море, на В.—р. Кара и Уральский хребет, на З. и Ю.-З.—р. Печора; юж. граница заходит за полярный круг. При длине ок. 600 км и наибольшей ширине в 270 км Б. т. занимает площадь около 100 тыс. км². По характеру поверхности западная половина относится к типу торфянистой тундры, переходящей в торфянисто-бугристую, а восточная — к типу каменистой (см. *Тундры*). Идущие от Уральского хребта отроги гор придают Б. т. холмистый характер. Между холмами лежат многочисленные озера, питающие как правые притоки Усы (Варкут, Хырмор, Макариха, Колва), так и речки, сбегające в Северное Полярное море. Из притоков Усы наиболее значительный — р. Колва, имеющая более 300 км длины. Вдоль течения Усы встречаются обширные леса, состоящие из ели и лиственницы и являющиеся оазисами среди безлесных пространств, поросших обычными для тундры растениями — ягельниками, мхами, морошкой, клюквой, багуном, березовым ёрником, низкорослыми ивами и пр. В северной части Б. т. кочуют со стадами оленей самоеды, в южной части — коми (зыряне).

Экономика Б. т. Экономическое использование Б. т. идет, гл. обр., по линии оленеводства; второе место в хозяйстве тундры занимает охота. По произведенной в 1924 переписи, кочевников-самоедов, составляющих основную массу населения тундры, насчитывалось 1.017 чел. Число чумов — 173, средний состав семьи — 5,9. Общее количество оленей, находившихся в 1924 во

владении самоедов, составляло 36.389; средняя обеспеченность оленями в два раза больше, чем в Малоземельской тундре. Крупных оленеводов, владевших 500 и больше оленей, насчитывалось всего 9,8%; остальную массу составляют мелкие оленеводы (не больше 150) — 55,5%; оленеводы-средняки (150—500 оленей) составляли 34,7%. Охота является подсобным занятием, преимущественно, для бедняцкой и средняцкой части населения. Гл. предмет охоты — песец. Как оленеводство, так и охота ведутся крайне примитивно. Олени массами гибнут от сибирской язвы; пушного зверя также становится все меньше и меньше. Продукты оленеводства и охоты, а также рыба обмениваются самоедами на хлеб, соль, масло, сахар, чай (последний в довольно больших количествах), мануфактуру и пр. Самоеды Б. т. организованы в трех родовых советах, возглавляемых районным исполкомом в Хоседа-Харда. В 1926 приступлено к организации в районном центре больницы, дома рабочих, школы и пр. Открыты ветеринарные пункты.

Лит.: По физическ. географии — Григорьев, А., Геология и рельеф Большеземельской тундры, «Труды сев. научно-промысл. эксп.», вып. 22, Л., 1924; его же, Полярная растительность в Большеземельской тундре, в журн. «Землеведение», вып. 1—2, М., 1924. По экономике — Плещин, Н., Самоеды Большеземельской и Малоземельской тундр (по данным переписи 1924), «Сев. Хозяйство», №№ 2 и 3, Архангельск, 1925; На помощь малым народностям сев. окраин, «Сев. Хозяйство», № 1, Архангельск, 1925.

Э. Д.

БОЛЬШЕНАРЫМСК (Большенарымское село), центр Бухтарминского уезда Семипалатинской губернии Казахской АССР; 2.752 жителя (1924).

БОЛЬШЕНОГИЕ КУРЫ (Megapodidae), небольшая группа куриных птиц (в наст. время известно 28 видов), распространенных по о-вам Тихого океана и в Австралии. Б. к. не высиживают яиц, а откладывают их в кучи песка или гниющих растительных веществ, которые воздвигаются одной или несколькими парами Б. к. В связи с этим, конечности большинства кур сильно развиты. Яйца развиваются под влиянием солнечных лучей или теплоты от гниения растительных веществ. Птицы выклеваются совершенно оперенными и по вылуплении из яйца очень скоро способны летать.

БОЛЬШЕРЕЦК, селение в ю.-з. части п-ова Камчатки; адм. центр Большерецкого района Камчатского округа. В 1813 в Б. было ок. 150 жит. (столько же и теперь). Крупные рыбные промыслы, — б. ч. японские. В Б. заходят пароходы Зап.-Камчатской линии госпароходства (из Владивостока).

БОЛЬШИЕ ПОЛУШАРИЯ ГОЛОВНОГО МОЗГА, см. *Мозг*.

БОЛЬШИЕ СОЛИ, посад в Костромской губ., на р. Солонице, в 3 км от пристани Николо-Бабайки (на Волге); 1.227 ж. (1926). Б. С. находятся в центре района с развитой культурой картофеля. Большесольское с.-х. товарищество по переработке и сбыту картофеля объединяет 623 первичных кооператива (1925); в ведении товарищества находятся: 3 картофеле-терочных заведения, перерабатывающих до 3.300 т картофеля в год, 2 крахмально-сушильных заведения,

две мельницы, лесопильный завод, электростанция, Музей местного искусства и старини, водолечебница с соляными ваннами. В старину здесь были значительные соляные варнищи.

БОЛЬШИЕ ЧИСЛА, часто встречающиеся в научных исследованиях и сложных практических операциях числа, в очень много раз превосходящие те, с которыми нам приходится встречаться в повседневной жизни. Основой всей математики является так наз. ряд натуральных чисел:

$$1, 2, 3, 4, \dots, n, n+1, n+2, \dots$$

Продолжая этот ряд произвольно далеко, мы можем получать натуральные числа сколь угодно большие.

Десятичная (арабская) система счисления дает возможность писать очень большие натуральные числа при помощи сравнительно небольшого числа знаков. Напр., 10^n есть единица с n нулями, 10^6 — миллион, 10^9 — миллиард, 10^{12} — миллион миллионов, или триллион, 10^{18} — миллион триллионов, или триллион. — Деля единицу на произвольное натуральное число n , получим дробь $\frac{1}{n}$, к-рая при возрастании знаменателя n делается все меньше. Возрастающее натуральное число n является примером бесконечно-большой переменной величины, а убывающая в то же время дробь $\frac{1}{n}$ дает пример бесконечно-малой величины (см. *Бесконечно-большие и бесконечно-малые*).

Между тем, в практической жизни человек обычно имеет дело с числами сравнительно малыми. Даже в теории математики, при желании получить практически ценные результаты, приходится с этим считаться. В математике часто довольствуются заявлением, что найденное решение задачи требует только конечного числа действий. Если, однако, это, хотя и конечное (а не бесконечно-большое), число действий настолько велико, что, напр., придется писать вычисления сто лет, то ясно, что при таких условиях решение задачи все равно невыполнимо. И это — случай отнюдь не фиктивный. Как известно, еще Эратосфен установил правило, посредством к-рого всегда возможно конечным числом простых действий определить, представляет ли собою данное число простое или составное число (см. *Эратосфеново решето*). Однако, если применить это правило к числу, составляющему сотни миллионов, то понадобится много лет, чтобы этим путем определить, есть ли это простое число или нет. Метод Штурма дает всегда возможность конечным числом испытаний определить число корней заданного алгебраического уравнения, содержащихся в данных пределах. Однако, при сколько-нибудь значительных коэффициентах нужны очень сложные арифметические вычисления, чтобы процесс Штурма (см. *Алгебра*) действительно выполнить.

Число действий, применяемых при решении задачи, должно быть не только конечным, но еще достаточно малым, чтобы

оно было доступно для действительного выполнения. Следующий простой практический пример также очень характерен. Если бы мы пожелали произвести пересадку в различном порядке 12 учеников класса, при чем на каждую пересадку дали бы одну минуту, назначили бы 11-часовой рабочий день, за праздник для простоты считали бы только 29 февраля високосного года, то, несмотря на такой интенсивный труд, пришлось бы начать пересадку до начала христианской эры, если бы мы пожелали ее окончить к нашему времени. Правильность такого утверждения следует из того, что общее число пересадок есть

$$1.2.3.4.5.6.7.8.9.10.11.12 = 479.001.600.$$

Итак, пересадка всеми способами 12 учеников есть операция практически невыполнимая, ибо она требует при сказанных условиях 1.988 лет и 140 дней. Невозможность выполнить все перестановки из n предметов, предельное число которых есть

$$1.2.3 \dots n = n!,$$

не мешает нам вводить в выкладки теории вероятностей в приложениях к статистике такие произведения $n!$, относящиеся к сотням и тысячам предметов. Чтобы упростить такого рода сложные вычисления, хотя бы ценою получения только приближенного результата, было введено так наз. *асимптотическое приближение* (см.). Так, для вычисления произведения $n!$ обычно пользуются известным замечанием Стирлинга (18 в.), что приближенно можно заменить $n!$ выражением

$$\sqrt{2\pi n} \left(\frac{n}{e}\right)^n, \text{ где } e = 2,71828 \dots$$

Если в своей практической деятельности человек и может избежать очень больших чисел, то при изучении окружающей нас природы он неизбежно наталкивается на числа чрезвычайно большие и чрезвычайно малые. Космическое пространство — макрокосм — дает нам примеры громадных расстояний, а углубление в строение атома вещества — в микрокосм — дает нам примеры малых чисел дробного вида $\frac{1}{n}$, где знаменатель достигает громадных размеров. Уже Архимед пытался определить размеры вселенной путем подсчета числа песчинок, к-рые бы ее заполнили, а ныне Дж. Дж. Томсон устанавливает размеры электрона, столь же удаленные от доступных нам размеров в другую сторону — сторону микрокосма. Люди с их обыденными мерами стоят, приблизительно, посередине между указанными крайностями.

Расстояние, соответствующее 225 тысячам световых лет,* приблизительно, в тысячу триллионов раз больше, чем длина человеческого тела, и эта длина, в свою очередь, приблизительно, в две тысячи триллионов раз больше, чем величина одного электрона.

* Световым годом называется расстояние, пройденное светом в 1 год, т. е., в круглых цифрах, $300.000 \times 365 \times 24 \times 60 \times 60$ км.

Следующие 3 диаграммы относятся к Б. ч., к-рые дает нам наблюдение явлений природы. В диагр. 1-й расстояния выражены в см. Каждая следующая вверх

черточка шкалы соответствует расстоянию в 10 раз большему. Начальная черточка, соответствующая 1 см, есть та, ок. к-рой слева находится надпись 1 см.

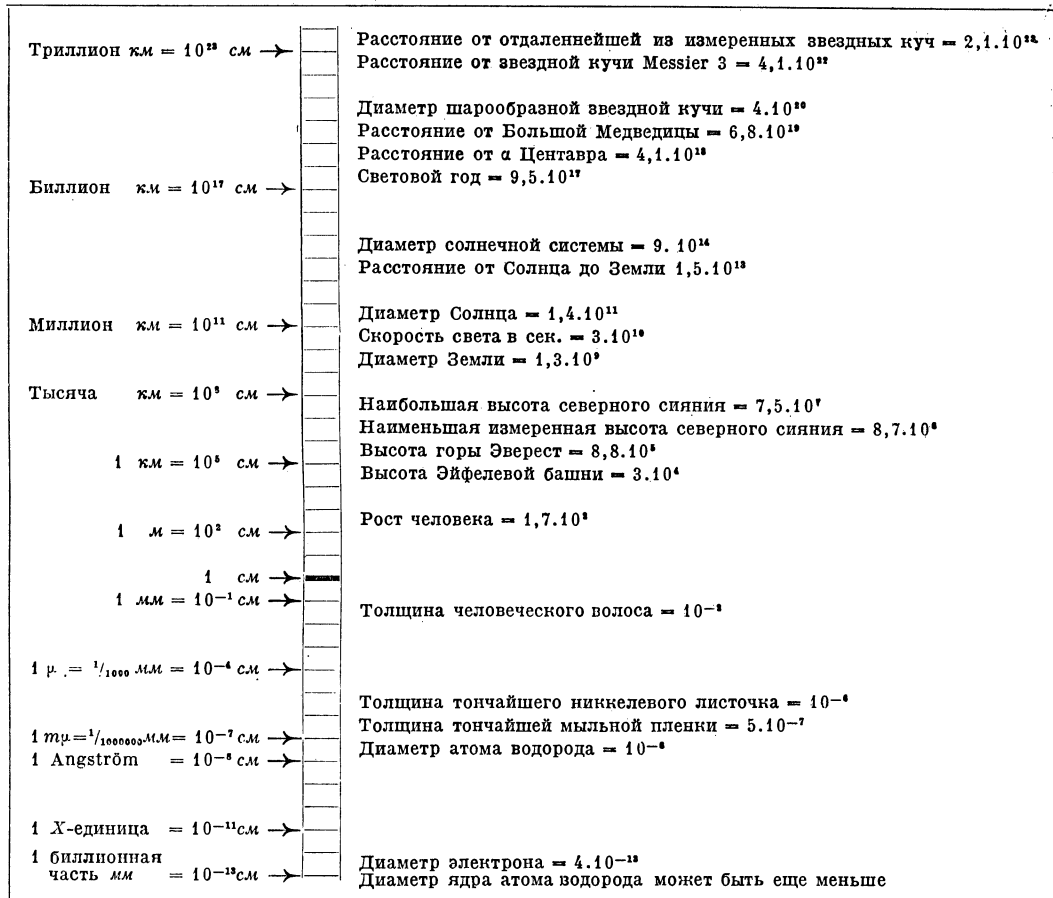

Диагр. 1. Мировые размеры, представленные в виде одной шкалы.

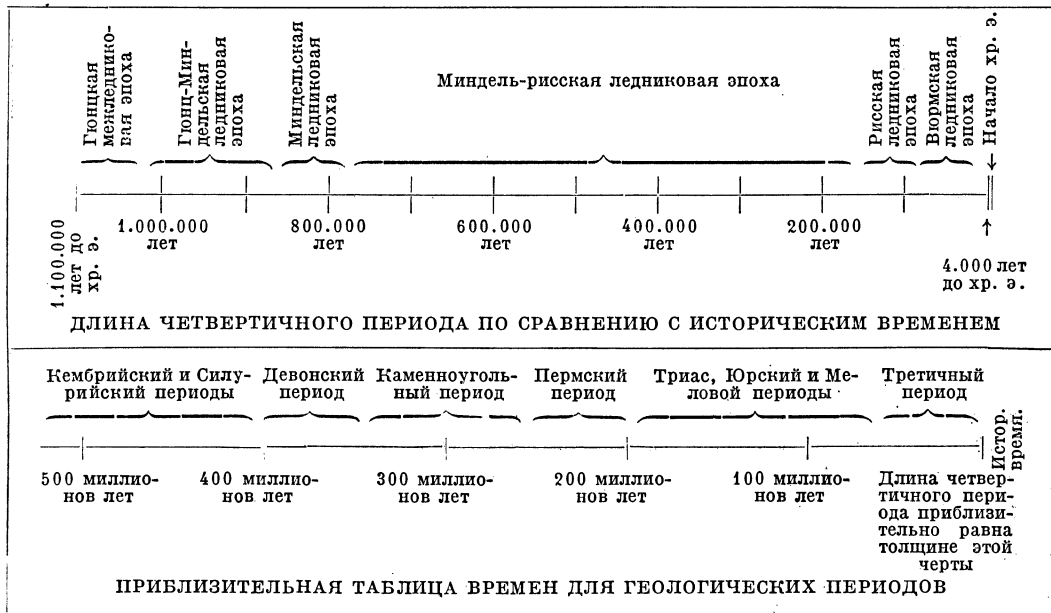

Диагр. 2. Геологическое время (по Ф.-А. Пенку и А. П. Павлову),

Очень большие и очень малые расстояния известны нам, конечно, только с известной степенью приближения и, может быть, будут изменены при будущих исследованиях; но порядок величин и приблизительное их место на шкале можно считать θ или m . установленным. Знак μ обозначает т. н. m и k р о н, k -ый равен одной тысячной доле m . Знак $m\mu$ обозначает миллимикрон — миллионную часть m . Angström-единица есть единица, принятая для измерения длин световых волн в спектре и названная по имени шведского физика. X -единица есть единица, предложенная Зигбаном (1919). Дли-

нацию радия; процесс заканчивается урановым свинцом, имеющим одинаковые свойства с обыкновенным свинцом, но несколько отличным по атомному весу (см. *Изотопы*). Изучение радиоактивных преобразований в минералах различных слоев Земли дает уже более определенную возможность судить о возрасте этого слоя. В наст. время лучшее определение времени геологических периодов и эпох принадлежит геологам Ф.-А. Пенну и А. П. Павлову. Диаграмма 2-я дает результаты их вычислений.

Наконец, диаграмма 3-я дает понятие о различных колебаниях эфира, отличающихся друг от друга

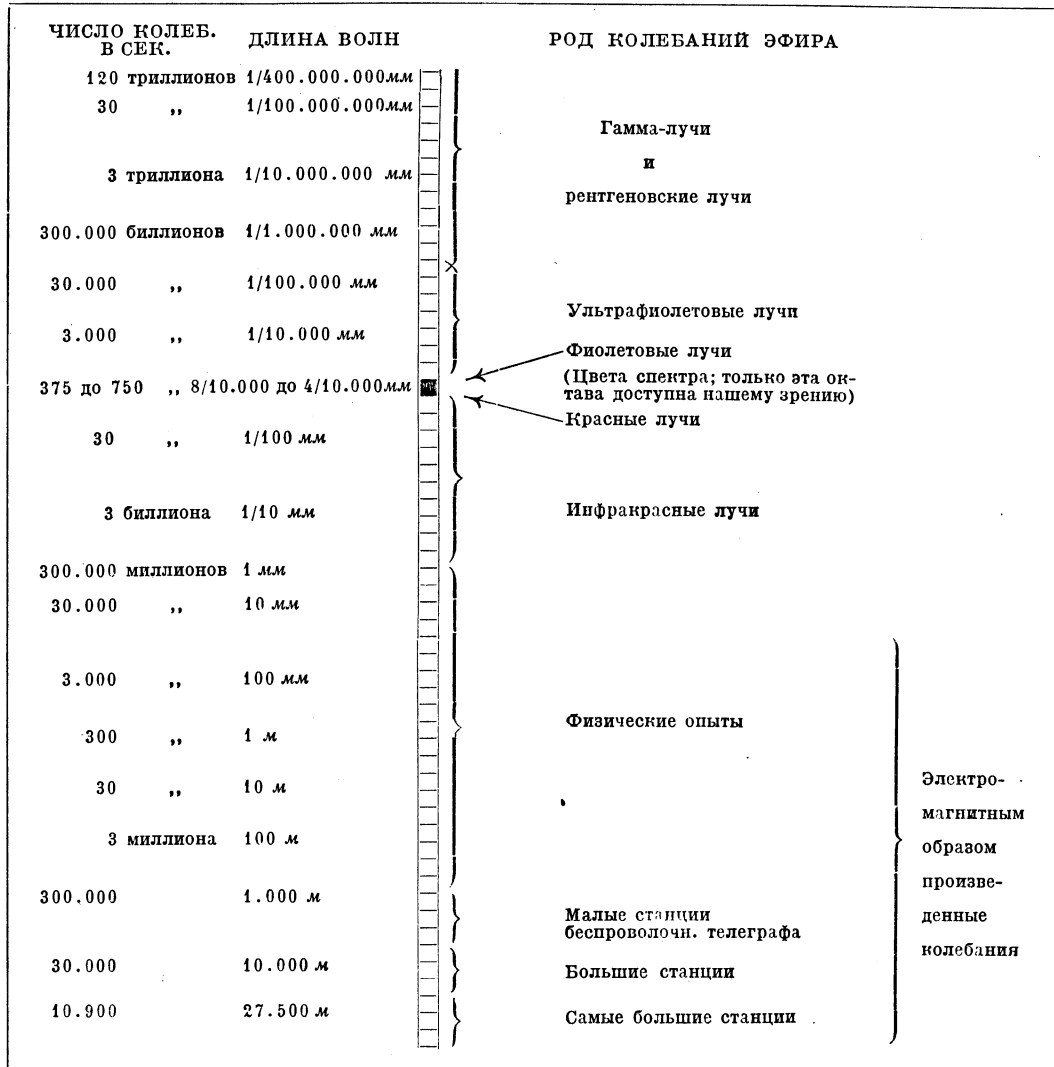

Диагр. 3. Колебания эфира, расположенные в одну шкалу по октавам.

ны волн рентгеновских X -лучей выражаются так же через X -единицу, как длины волн видимых лучей через Angström-единицу.

Диаграмма 2-я дает понятие о громадных продолжительностях периодов времени, пройденных в прошлом Землею. Дело сводится к вопросу, как стара Земля. Недавно существовали еще книги, в к-рых говорилось, что Земля сотворена за 4 тыс. лет до хр. эры. Но геология уже давно заметила по находимым в Земле окаменелостям животных и растений, а также по слоям Земли, в к-рых эти окаменелости находили, что продолжительность жизни Земли должна измеряться многими миллионами лет. В последнее время изучены радиоактивные тела, которые при своем излучении медленно переходят в новые тела. Так, напр., элемент уран постепенно и очень медленно переходит в ионий, далее в радий, в эма-

числом колебаний в секунду. Т. к. красные лучи света дают 375 миллиардов колебаний в секунду, а фиолетовые—750 миллиардов, то можно сказать, что видимые глазом колебания составляют одну октаву. Это название взято из музыки, где верхний тон октавы имеет вдвое большее число колебаний воздуха, чем нижний. На диаграмме октава видимых лучей представлена в виде зачерненного квадрата. Все другие колебания составляют грандиозную шкалу из свыше 50 октав, представленную на диаграмме. Число октав, возможно, будет еще большим, ибо в последнее время замечены всепроникающие лучи космического происхождения (лучи Милликена), с числом колебаний большим, чем у гамма-лучей. Насколько бы изменилось наше представление о мире, если бы мы имели возможность воспринимать чувственно колебания всех октав!

Б. ч. приобретают также очень большое значение, когда мы имеем дело с большими коллективами и их сложными взаимоотношениями или когда мы изучаем обширные комплексы объектов живой и мертвой природы. Выводы здесь основываются на соображениях статистических, оперирующих как объектом большими числами, а как методом—теорией вероятностей. Так называемый закон Б. ч., на котором основаны, можно сказать, почти все приложения теории вероятностей, открыт Иоанном Бернулли и потому известен под названием *Бернуллиевой теоремы* (см.). См. также *Вероятность, Больших чисел закон в статистике*. Д. Граев.

БОЛЬШИНСТВО ГОЛОСОВ, технический принцип, применяемый при решении вопросов в тех случаях, когда не достигается *единогласие* (см.). Происхождение и обоснование этого принципа непосредственно связано с вопросом о *демократии* (см.). Различаются Б. относительное и Б. абсолютное, которое, в свою очередь, бывает простое, или неопределенное, и квалифицированное, или определенное. При простом абсолютном Б. одерживает верх решение, за к-рое подано больше половины голосов (хотя бы на 1), при квалифицированном—точно определяется часть, превышающая половину (напр., $\frac{2}{3}$ голосов, $\frac{3}{5}$, $\frac{3}{4}$ и т. д.). Если же выбирать приходится не из двух предложений или кандидатур, а из нескольких, то при одном в момент голосования может случиться, что ни одно из предложений не собирает абсолютного Б. (напр., 9 голосов разделились так: 2, 3, 4). В этом случае можно прибегнуть к относительному Б.—тогда решает наибольшее число голосов (в нашем примере 4). При голосовании последовательном абсолютное большинство могут собрать несколько или все предложения (напр., те же 9 голосующих дали 6, 7, 8 голосов), и тогда принятым считается то из них, к-рое получило относительно наибольшее число голосов (в приведенном примере—8). Иностранцы законодательства сравнительно редко допускают относительное Б. г. Наши законы и избирательные инструкции говорят о «простом большинстве», под к-рым они, повидимому, разумеют относительное Б. г. (См. также *Голосование, Выборы, Избирательное право*).

БОЛЬШИХ ЧИСЕЛ ЗАКОН В СТАТИСТИКЕ. В статистике с законом Б. ч. мы имеем дело при измерении состава статистических коллективов. Статистическим называется такой коллектив, в к-ром распределен неравномерно какой-либо признак, присущий входящим в его состав единицам. Так, напр., величина посевной площади крестьянского хозяйства варьирует чрезвычайно сильно и у нек-рых х-в равна нулю (беспосевные хозяйства). Количество рабочих также меняется от завода к заводу. Наоборот, при изучении соотношения водорода и кислорода в воде достаточно было бы изучить состав одной молекулы, чтобы знать состав всей массы воды. Это—пример коллектива не статистического. При измерении статистических коллективов, чтобы

определить состав целого, нельзя ограничиться измерением состава отдельных единиц. Чтобы знать состав всей массы, необходимо измерить или всю ее или же настолько большую часть ее, чтобы в пределах этой части воспроизводились отношения, существующие в целом. Так, напр., при чистке партии в отдельных ячейках число членов, подлежащих исключению и не подлежащих, может встретиться в совершенно различных отношениях. В некоторых ячейках преобладает один тип партийцев, в других—другой, и только по мере увеличения числа проверенных ячеек уточняется представление о составе партии в целом. В абстрактной формулировке содержание статистического закона Б. ч. можно определить так: разница между действительной величиной, характеризующей весь коллектив, и наблюдаемой тем меньше, чем больше число наблюдений. В общей форме это м. б. выражено так: разница $p - p_n$ тем меньше, чем больше n , где p есть величина интересующего нас отношения во всем коллективе, p_n частость явления, действительно наблюдаемая нами, а n число наблюдений. Это определение действительно и для конкретных примеров. Разница между процентом подлежащих исключению во всей партии и действительно исключенных в обследованной ее части тем меньше, чем больше число проверенных ячеек. Разница между соотношением безлошадных и лошадных во всей массе крестьянских хозяйств и учетным соотношением тем меньше, чем больше число крестьянских хозяйств взято на учет. По мере роста числа учитываемых хозяйств, наблюдаемая масса все больше и больше воспроизводит отношения, характеризующие всю массу их.

Логическое обоснование закона Б. ч. совершенно ясно. На массу единиц коллектива влияют причины общего характера, на отдельные единицы наряду с ними могут влиять моменты, отклоняющие влияние общих факторов в ту или иную сторону.—Так, например, уровень производительности труда всей массы фабрик и заводов в целом отражает общий уровень развития производительных сил и культурных навыков рабочих. Но отдельные фабрики могут либо отставать от общего уровня либо, наоборот, идти впереди его. «Из шести мелких хозяев один извлечет больше, другой меньше общего уровня прибавочной ценности. Эти неравенства взаимно уравновешиваются для всего общества, но не для отдельных мелких хозяев. Закон возрастания ценности вообще реализуется вполне для отдельного производителя лишь тогда, когда он производит, как капиталист, занимающий одновременно много рабочих» (Маркс, «Капитал», т. I, гл. 11). Закон Б. ч. служит логическим основанием для многих статистических исследований, ибо далеко не всегда представляется возможным провести статистическое измерение в исчерпывающем масштабе—учесть все единицы, входящие в состав коллектива. Сплошные переписи сел. х-ва, промышленности, торговли и т. д.

проводятся сравнительно редко, т. к. производство их требует слишком большого количества сил и средств. Однако, выводы о состоянии отдельных отраслей народного х-ва, да и всего х-ва в целом, делаются гораздо чаще, чем производятся переписи. В современном советском х-ве потребность в статистических данных о положении х-ва столь велика, что т. н. конъюнктурные сводки производятся ежемесячно и ежемесячно обобщаются Госпланом и СТО. Само собою разумеется, что эти ежемесячные конъюнктурные сводки делаются не на основе исчерпывающих наблюдений, а на основе т. н. *текущей статистики* (см.), к-рая вбирает в свое поле зрения достаточно большое число случаев, чтобы иметь право судить о положении целого. Это достаточно большое число определяется каждый раз в зависимости от свойств изучаемого коллектива. Чем однороднее его состав, тем меньше будет то достаточно большое число или тот отрезок целого, по которому можно судить о строении целого. Так, конъюнктурная товарно-транспортная статистика ведется у нас по опросам, охватывающим 70—80% перевозимых товарных масс и пассажиров. Конъюнктура промышленной статистики устанавливается на основании ежемесячных сведений о 3 тыс. промышленных заведений, охватывающих до 75% всей продукции. В крестьянских хозяйствах, где мы имеем дело с миллионами изолированных х-в, является возможным—при соблюдении известных условий—наблюдать даже менее 50% изучаемой массы. Поэтому при постановке текущих обследований крестьянского х-ва существенным является такой выбор наблюдаемых единиц, при к-ром относительно небольшая часть наблюдаемых х-в отражала бы строение всей массы, или, иначе говоря, взятые на учет х-ва должны быть репрезентативны (представительны) для всего сел. х-ва в целом. Отсюда специфические трудности *выборочного метода* (см.) при статистическом обследовании. Выборка должна каждый раз производиться так, чтобы не нарушалось действие закона больших чисел.

Законом Б. ч. мы руководимся при изучении состава определенного коллектива в определенный момент времени. Можно ли, однако, из этого сделать вывод, что состав данного коллектива, изученный нами в данный момент времени, является каким-то логически постоянным, вскрывая какой-нибудь «естественный закон» (Кетле), действительный для других коллективов и для других моментов в жизни этого же коллектива? Именно так подходила к вопросу классическая теория статистики. При формулировке закона Б. ч. она исходила не из наблюдения каких-нибудь социальных масс, подверженных изменению, а из наблюдений над картами, костями (азартными играми) или ящиками с черными и белыми шарами. Если число черных и белых шаров в ящике одинаково, то установить это можно лишь при большом количестве повторных извлечений из ящика отдельных шаров (если вынутый шар каждый раз кладется обратно). При небольшом количестве

извлечений вытянутые шары могут оказаться либо преимущественно белыми, либо преимущественно черными, либо в том или ином отношении друг к другу, но после большого количества извлечений выявляется их действительное соотношение. Эта формулировка вполне правильная для любого времени и места, т. к. черные и белые шары, возвращаясь после производства опытов в свой ящик, не подвергаются там никаким воздействиям извне, и, следовательно, полученное отношение продолжает существовать во времени. В реальных же и особенно в социальных коллективах это не может иметь места. Состав их подвержен непрерывному изменению во времени. Вычищенные из партии элементы не возвращаются туда назад, как черные шары в ящик. Процесс расслоения крестьянства непрерывно меняет соотношения между отдельными группами крестьян.—Опыт с черными и белыми шарами служил основой построения всех статистических законов в такую эпоху, когда во всех отраслях науки господствовали не диалектические и даже не исторические представления. В биологии до Дарвина считали неподвижными и раз навсегда установленными растительные и животные виды, в политической экономии царили вечные, неизблемые экономические категории, а в статистике создавалось учение о т. н. *устойчивости* (см.). Экономика провозглашала непреложность таких экономических категорий, как капитал и наемный труд, а статистика провозглашала устойчивость большинства статистических коэффициентов. Состав социальных коллективов казался ей раз навсегда установленным и даже принимался ею за «божественный порядок вещей» (Зюмильх). И у нек-рых современных статистиков мы все еще встречаемся с учением об устойчивости, и для них некоторые полученные соотношения являются как бы «логическими константами», т. е. соотношениями, не вытекающими из строго ограниченного опыта, а применимыми всегда и всюду. Современная марксистская статистика, которая всегда имеет дело с изучением явлений в процессе их становления, использует закон Б. ч. для изучения определенных коллективов в каждый данный отрезок времени, но для нее закон Б. ч. не имеет действия вне времени. Поэтому полученные соотношения в коллективах не трактуются современной статистической теорией как некий «естественный закон» или некая «логическая константа». Даже в том случае, если наблюдаемый в разные периоды времени состав коллектива относительно устойчив, мы имеем здесь дело лишь с медленным изменением, а не с устойчивостью, с эмпирической константой, а не с логической.—С коллективами устойчивыми или относительно устойчивого состава мы имеем дело, гл. обр., в естественных и в демографической статистике (см. *Кривые распределения*): напр., устойчивое распределение скоростей движущихся молекул воздуха или относительно устойчивое распределение отдельных групп населения по полу, возрасту, росту, весу и т. д. В экономических коллективах мы имеем, наоборот, дело

с непрерывной динамикой коллективов: рост городов за счет деревень, расслоение крестьянства, пролетаризация населения и т. д. В обоих случаях закон Б. ч. позволяет нам установить состав коллектива для каждого данного отрезка времени, более или менее продолжительного, но отнюдь не позволяет нам умозаключить о существовании каких бы то ни было вечных, непреложных категорий.

Лит.: Соответствующие главы в книгах и статьях—Смит, М. Н., Основы статистической методологии, ч. 1, М., 1924; е е же, Диалектика числа, «Вестник Ком. Академии», кн. 21; Клауфман, А. А., Теория и методы статистики, М., 1922; Чупров, А. А., Очерки по теории статистики, СПб, 1910; Марков, А. А., Исчисление вероятностей, М., 1924; е го же, Распространение закона Б. ч. на величины, зависящие друг от друга, «Изв. Физ.-Мат. Об-ва при Казанском ун-те», 2 серия, XV, № 4; Некрасов, П. А., Новые основания учения о вероятностях сумм и средних, М., 1901—1902; Власов, А., Теория вероятностей, М., 1909; Гатлих, А., Записки по исчислению вероятностей, М., 1910; Лахтин, Л., Курс теории вероятностей, М.: Л. А. Quetelet, Lettres sur la théorie des probabilités, Bruxelles, 1846; A. Bowley, Elements of Statistics, 3 ed., L., 1920; E. Czuber, Wahrscheinlichkeitsrechnung, B., 1924; Edgeworth, The generalised law of error or law of Great Numbers, «Journal of the Royal Stat. Soc.», vol. LXIX, 1906; Mansion, Sur la loi des grands nombres de Poisson, 1904. М. Смит.

БОЛЬШОЕ СЕВЕРНОЕ ТЕЛЕГРАФНОЕ ОБЩЕСТВО, датское предприятие, владеющее рядом телеграфных линий в Европе и Азии. На территориях бывшей Российской империи Б. с. т. о. действовало с 1869, в РСФСР—с 1921, на основании первого концессионного договора, заключенного Советским правительством (договор заключен на 25 лет). Кабельные сети Б. с. т. о. в Европе и на Дальнем Востоке соединены между собой двумя линиями через территорию СССР: а) Ленинград—Вологда—Омск—Иркутск—Благовещенск—Владивосток и б) Ленинград—Москва—Омск—Иркутск—Кяхта—Улан-Батор (б. Урга)—Пекин. Эти линии работают на основании концессионного договора. Б. с. т. о. имеет собственные станции, находящиеся в зданиях государственного телеграфа в Москве, Ленинграде, Омске, Иркутске, Троицкосавске и Владивостоке. Основной капитал Б. с. т. о.—27 милл. датских крон (ок. 14 милл. руб.), запасный капитал—81 милл. крон (свыше 40 милл. руб.). Общая сумма долевых отчислений в пользу Советского правительства до 30 сентября 1926 составила 7.217 тыс. рублей. Число рабочих и служащих—1.800, из них в СССР—262. Правление Б. с. т. о. и завод телеграфных аппаратов находятся в Копенгагене; кабельные пароходы—1 в Европе и 2 на Дальнем Востоке.

БОЛЬШОЕ СОЛЕНОЕ ОЗЕРО (Great Salt Lake), озеро в с.-з. части штата Юта Сев. Америки, площадь—ок. 5 т. км², средняя глубина 4—7 м, уровень воды подвержен значительным колебаниям. Представляет остаток громадного водного бассейна, существовавшего в четвертичный период. Ряды береговых террас ясно обозначены и дают понятие о размерах бывшего озера, его глубине и периодичности высыхания. Этот водоем, не имевший стока к океану, в течение четвертичного периода дважды высыхал и дважды наполнялся. Озеро лежит

на высоте 1.300 м над уровнем моря; в него впадают рр. Бэр, Вебер, Джордан и др. Джордан вытекает из лежащего к Ю. оз. Юта. Соленость озера зависит от уровня воды и колеблется от 13,4 до 22,3%; добыча поваренной и глауберовой соли. Острова Б. с. о. богаты гуано. Мормоны, переселившиеся в окрестности Б. с. о. в 1848, основали на р. Джордане Город Соленого озера (Salt Lake City) и упорным трудом, при помощи искусств. орошения, превратили бесплодную пустыню в цветущие равнины.

БОЛЬШОЙ БАРЬЕРНЫЙ РИФ, тянется вдоль сев.-вост. берега Австралии по побережью Квинсленда. См. *Барьерный риф*.

БОЛЬШОЙ ДЕРБЕТОВСКИЙ УЛУС, или Больше-Дербетовский, Калмыцкий авт. обл. Площадь 3.184 км²; 22.972 жит. (1926). Центр—ставка *Башанта* (см.). Население исключительно сельское. Занятия жителей—скотоводство и земледелие.

БОЛЬШОЙ КРУГ, круг, получающийся при пересечении шара плоскостью, проходящей через его центр. Окружность Б. к. есть *геодезическая линия* (см.) сферической поверхности, т. е. из всех линий, проводимых на сфере и соединяющих две ее точки, меньшая дуга Б. к. имеет наименьшую длину. Треугольник, образуемый тремя такими дугами, попарно соединяющими три точки сферы, называется сферическим треугольником; установлением соотношений между его элементами (углами и дугами) занимается *сферическая тригонометрия* (см.).

БОЛЬШОЙ МАНЫЧСКИЙ ЛИМАН, озеро в долине реки *Маныча* (см.).

БОЛЬШОЙ МОЗГ, или головной мозг, см. *Мозг*.

БОЛЬШОЙ ПЕС

(*Canis major*), созвездие южного неба, расположенное к Ю.-В. от созвездия Ориона и видимое в Сев. полушарии зимой, южнее 60° северной широты. Наиболее яркая звезда созвездия—Сириус—является в то же время самой яркой звездой неба.

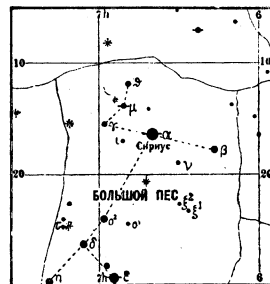

Обозначения см. на карте к ст. «Большая Медведица».

БОЛЬШОЙ ПОЛК (военный термин 15—17 вв.), главные силы войска в походе, занимавшие центральное положение в боевом строю. Воевода большого полка был и главным начальником войска.

БОЛЬШОЙ СЕМЯЧИК, вулкан на Камчатке, см. *Семячик Большой и Малый*.

БОЛЬШОЙ СОЕДИНИТЕЛЬНЫЙ КАНАЛ (Grand Junction Canal), в средней Англии; соединяет систему каналов Бирмингэмского промышленного района с Темзой (см. схему при статье *Бристоль*). Длина 144 км, большое количество шлюзов. Несмотря на свое громкое название, является наиболее слабым звеном указанной системы, пропуская барки не свыше 100 т.

БОЛЬШОЙ ТЕАТР, московский. Основание его обычно относят к 1825, хотя до открытия в этом году так называемого нового

Петровского театра (по названию улицы «Петровка») существовал с 1780 старый Петровский [здесь до пожара 1805, уничтожившего почти все здание, работала труппа *Медокса* (см.)]. В промежутки времени с 1805 по 1825 спектакли давались в доме Пашкова на Моховой (ныне здание Ленинской библиотеки), в театре у Арбатских ворот (сгорел в 1812) и в доме Апраксина на

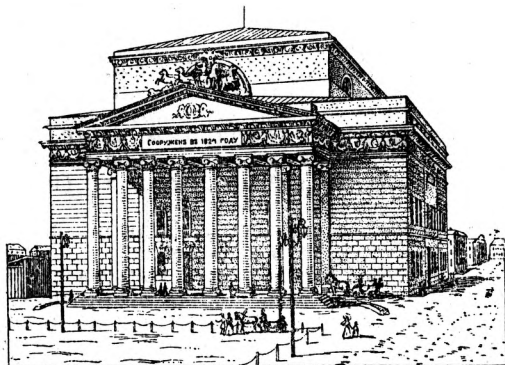

Здание Большого театра, построенное арх. Бове по проекту Михайлова (с 1825 до пожара 1853).

Знаменке (ныне здание Реввоенсовета). Организация самостоятельного управления московскими театрами и постройка в 1825 нового обширного здания (постройка Бове по проекту Михайлова) положили начало деятельности постоянной актерской организации в Москве. По 1831 директором театра был Ф. Кокошкин; его ближайшими сотрудниками—писатель М. Н. Загоскин и композитор А. Н. Верстовский. С момента своего открытия и до 60-х гг. прошлого столетия Б. т. отражал вкусы и настроения своих посетителей—старой аристократической Москвы». На его подмостках за этот период выдвинулись балетные формы «иллюзорных» постановок,—отношение к драме и опере было пренебрежительным.

Репертуар заполнялся, преимущественно, оперой-водевилем—формой, отвечавшей музыкальным вкусам театрального посетителя 30—40-х гг.; большое внимание отдавалось т. н. «волшебным» спектаклям, с полетами, превращениями и т. п. Очень скоро была достигнута довольно развитая для того времени машинная техника, позволявшая создавать занимательное зрелище, богатое внешними сценическими ресурсами. К 40-м гг. прошлого столетия постепенно проникает новый европейский оперный репертуар; оперы Россини, Беллини, Обера, Герольда, Доницетти все более привлекают публику, постепенно вытесняя популярную форму музыкального водевиля. Приглашенные в конце 20-х гг. иностранные балетмейстеры основали при театре школу, в к-рой очень последовательно проводились т. н. «классические» принципы и приемы, выработанные теорией и практикой балетного искусства на Западе.

1853 год был отмечен большой катастрофой: пожар, продолжавшийся около недели, уничтожил все внутренние помещения театра. В 1856 театр был возобновлен. Сере-

дина столетия сказалась в художественной жизни Б. т. поворотом в сторону итальянской оперы—явлением, наблюдавшимся в эту пору в большинстве европейских театров. В связи с этим меньшее значение отводилось русскому оперному творчеству. В 70—80-е годы, когда резко меняется состав зрительного зала, меняется и содержание театра: балет с его машинерией уходит в прошлое, а опера становится основным опорным пунктом театра. Вместе с тем, началась борьба за русскую оперу. Аристократическая и высоко-чиновная публика постепенно оттесняется представителями интеллигентных кругов московского купечества, склонными к меценатству и известному национальному уклону в поисках тем для искусства и исполнителей. Русские артистические силы уже в середине 70-х гг. стали все прибывать и развиваться, создав два довольно твердых коллектива: оперный и балетный. Но особого художественного подъема не было; новые оперы ставились редко. Вследствие бедности репертуара и косности навыков у руководителей Б. т. он отстает от быстрого развития русского и западного оперного искусства 2-й половины 19 века. В 1890—900-х гг. начинается значительный художественно-административный сдвиг, вызванный отчасти успехом частной оперы Мамонтова. В театр приглашаются в качестве декораторов крупные художники: Головин, Коровин, Васнецов и др. Из Петербурга переведен специально для реформы балета балетмейстер-новатор А. А. Горский; видные музыканты (Сук, Авранек)

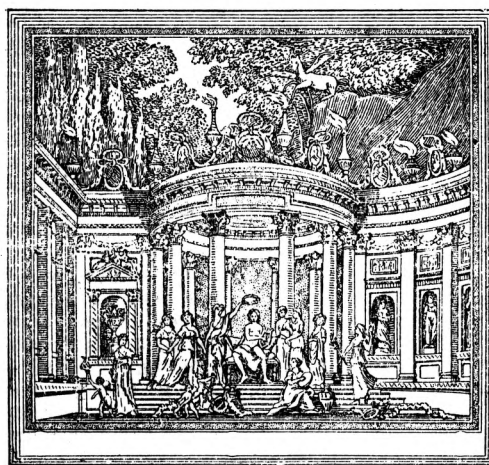

Внешний вид постановки пролога «Торжество муз» на открытии Московского Большого театра 6 января 1825.

вошли в качестве руководителей оркестра, ряд талантливых певцов (Шалапин, Собinov, Нежданова) и балетных артистов (Гельцер, Рославлева, Тихомиров) составил его основное артистическое ядро. Развитие декоративного искусства и появление выдающихся артистических сил способствуют более успешной постановке новых опер как русского, так и европейского репертуара.

Б. т. — типичное явление классовой театральной культуры — пережил эволюцию от «роскошной постановки» и «задушевного спектакля» эпохи Верстовского, через итал. оперу-концерт — в сторону художественного реализма и сценического драматизма. Аппарат Б. т. находился в полном подчинении у петербургского придворного начальства (с начала 40-х годов), но в то же время неизбежно принужден был отвечать на запросы московской публики. Будучи в прошлом почти единственным центром

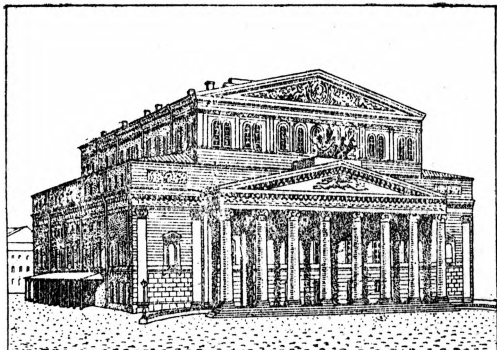

Здание Большого театра постройки арх. Кавоса и Никитина, открыто 30 авг. 1856.

оперного, хореографического и декоративного искусства, Б. т. до конца 19 в. играл важнейшую роль в музыкальной театральной жизни Москвы. Оркестр Б. т. на протяжении всех десятилетий был основным ядром в концертном мире Москвы и явился, т. о., главнейшим проводником симфонич. культуры. Особо высокое значение приобрела опера Б. т. с выступлениями Шалыпина. Балет Б. т., со своими устойчивыми традициями, дал очень много художеств. ценностей и прекрасную сценическую школу.

Со времени Октябрьской Революции Б. т., получивший название Государственного академического большого театра (ГАБТ), занял роль руководящей оперной и балетной сцены Союза. Публика его резко меняется: теперь спектакли ставятся уже не для аристократии (родовой или денежной), а для рабочих, советских служащих, учащихся вуз'ов. Пролетаризации публики немало способствовало введение института льготных билетов, распределяемых через культуркомиссии месткомов. — За революцию здание театра подверглось основательному ремонту (укреплен фундамент, повешен на сцене железный занавес). Располагая огромным штатом (свыше 1.000 чел. художественных, технических и административных работников), Б. т. является в наст. время одной из самых мощных в мире сценических организаций. Но, вместе с тем, громоздкость делает этот театр мало подвижным в своей деятельности. Постановки Б. т. отличаются пышностью, грандиозностью масштаба, соответственно с размерами самой сцены. В области балета Б. т. является оплотом «классицизма».

Здание Б. т., начиная с первых дней революции, служило для всякого рода тор-

жественных заседаний; здесь происходят заседания всесоюзных съездов. В зале Б. т. была принята на 2-м Всесоюзном Съезде Советов конституция СССР.

Лит. о Б. т. состоит, гл. обр., из журнальных статей, газетных отзывов, мемуаров и немногих отдельных работ. К последним принадлежат: «Большой Московский Театр», М., 1857; Д и т р и е в, Н. (Н. Д. Кашкин), Императорская оперная сцена в Москве, М., 1898; Я к о в л е в, В а с., Московская оперная сцена в 40-х гг., «Временник Русского Театрального Общества», М., 1925; Ч а я н о в а, О. Э., Торжество муз, М., 1925; «Московский Большой Театр 1825—1925», изд. Управления госуд. академич. театров. В. Яковлев и Е. Браудо.

БОЛЬШОЙ ТОКМАН, город, центр одноименного района Мелитопольского округа УССР; станция Екатеринославской ж. д.; 9.993 жит. (1926). Крупный завод с.-х. машин с 1.100 рабочими и продукцией до 3,7 миллионов рублей (1926).

БОЛЬЯЙ (Bołyai), Вольфганг, и его сын Иоанн (Ianos), венгерские математики, из к-рых второй, одновременно с Н. И. Лобачевским, открыл неевклидову геометрию.

В о л ь ф г а н г Б. родился в 1775 в Трансильвании. Математическое образование получил в Геттингене (1796—99); здесь он сдружился с Гауссом, который в то время тоже учился в Геттингенском ун-те. Возвратившись на родину, Б. получил место преподавателя, а затем — профессора в коллегии в Марош-Вашарели, где и работал до конца жизни (1856). В 1833 он выпустил обширное сочинение — «Опыт (Tentamen) введения учащегося юношества в начала математики, элементарной и высшей, интуитивным, к этому приспособленным, методом». Труды Вольфганга Б. не имели большого значения ни по существу, ни даже по своему влиянию на его сына Иоанна.

И о а н н Б. (1802—1860) еще в юности обнаруживал большие математические дарования, и отец настойчиво просил Гаусса взять его к себе в обучение. Однако, Гаусс не откликнулся на эту просьбу, и Вольфганг определил сына в Военно-инженерную академию в Вене, где ему была предоставлена стипендия. Уже в академии (1823) Иоанн, вместе со своим другом Сасом (Szász), стал заниматься доказательством знаменитого постулата о параллельных линиях (см. *Неевклидова геометрия*); и чертежи, сохранившиеся с того времени, свидетельствуют, что он уже тогда был на пути к открытию неевклидовой геометрии. По окончании академии (1823) Иоанн Б. был произведен в офицеры и назначен в Темешвар. Здесь, в глуши, имея много досуга, Иоанн, несмотря на настойчивые увещания отца бросить безнадежную задачу, продолжал усиленно работать в том же направлении и уже ок. 1825 владел основными предположениями неевклидовой геометрии; еще свыше 6 лет понадобилось для того, чтобы довести эти результаты до завершения. Хотя отец не был в состоянии вполне усвоить идеи сына, он согласился поместить их в виде небольшого приложения («Appendix») к 1 т. «Tentamen» (1832). Лобачевским эти идеи были опубликованы на 3 года раньше («О началах геометрии», 1829), но тщательное исследование приводит к убеждению о полной независимости того и другого творения.

Гаусс в письме к Вольфгангу Б. дал лестный отзыв о работе Иоанна, но не согласился обратиться на нее внимание в печати, и замечательное творение Иоанна Б. при его жизни не получило признания. В 1837 в Лейпциге, в качестве темы на премию Яблоновского, было предложено разработать учение о мнимых величинах. Оба Б. послали работы. Из них работа Иоанна представляет собою замечательное произведение, превосходящее построения Гамильтона. Однако, жюри не оценило его и даже дало резко отрицательный отзыв. Эти неудачи привели Иоанна Б., и без того всегда отличавшегося крайней неуравновешенностью, в очень тяжелое душевное состояние. В одиночестве (он был вынужден выйти в отставку в 1833) он продолжал научную работу очень интенсивно, но ставил себе совершенно невыполнимые задачи. Его попытка общего обоснования геометрии («Raumlehre») содержит отдельные весьма интересные мысли, но в целом должна быть признана еще столь же незрелой, как и соответствующие попытки Лобачевского. Работы этих геометров указали путь к разрешению задачи, но на это потребовалось свыше 50 лет (см. *Основания геометрии*). Отчаяние Иоанна Б. особенно возросло, когда он получил «Geometrische Untersuchungen zur Theorie der Parallellinien» (1840) Лобачевского; он высказывал подозрение, что Лобачевский — несуществующее лицо, за к-рым скрывается Гаусс, использовавший его, Б., идеи. Оставленные им подробные примечания к названному сочинению Лобачевского не содержат ценного материала. В этом состоянии депрессии Иоанн Б. пришел к заключению, что в его основной работе сделаны ошибки; в чем он их усмотрел, выснить невозможно. Иоанн Б. умер в 1860 в состоянии, близком к психозу, за 5 лет до того, как его идеи получили всеобщее признание.

Полное название основного труда Иоанна Б.: «Appendix scientiam spatii absolute veram exhibens; a veritate aut falsitate Axiomatibus XI Euclidis a priori haud unquam descendam) independentem; adjecta ad casum falsitatis quadratura circuli geometrica» (разбивка подлинника) — «Приложение, содержащее абсолютно истинную науку о пространстве, не зависящую от истинности или ложности XI аксиомы Евклида (что а priori никогда решено не будет), с приложением квадратуры круга в случае ложности постулата». К столетию дня рождения Иоанна Б. Венгерская академия наук выпустила в свет роскошное издание «Appendix'a» (Будапешт, 1902). Изложение «Appendix'a» отличается крайней сжатостью и схематичностью. Но по продуманности каждого слова и обозначения «Appendix» принадлежит к числу наиболее совершенных произведений математической литературы; в этом отношении оно должно быть поставлено выше «Geometrische Untersuchungen» Лобачевского. Общая же разработка материала у Лобачевского гораздо шире, чем у Иоанна Б. Особенность построения неевклидовой геометрии у Б. заключается в том, что он старается вовсе исключить постулат о параллельных линиях, давая каждому предложению геометрии такое выражение, к-рое одинаково справедливо как при признании постулата, так и при его отрицании. Так, если мы в основной теореме евклидовой тригонометрии: $a : \sin A = b : \sin B = c : \sin C$ умножим все предыдущие члены пропорции на $2r$ и через O обозначим окружность радиуса r , то эту теорему можно, очевидно, выразить так: $Oa : \sin A = Ob : \sin B = Oc : \sin C$. Но в этой формулировке теорема справедлива и в неевклидовой геометрии. Больяй старался также освободить от влияния евклидова постулата всю геометрию, но в полной мере это ему не удалось.

Лит.: F. Engel und P. Stäckel, *Urkunden zur Geschichte der Nichteuclidischen Geometrie*, Lpz., 1899; P. Stäckel, *W. und I. Bolyai*, Lpz., 1913. Там же весьма подробные указания остальной лит. См. также ст. В. Каганна, «Построение неевклидовой геометрии Гауссом, Лобачевским и Больяй» в *И т. полн. собр. соч. Лобачевского* (предполагается к выходу в 1928).

В. Каганна.

БОЛЮС (лат. bolus), бурые, желтые и зелено-желтые глины, содержащие значительное количество гидрата окиси железа $[Fe_2(OH)_6]$; Б. идут на сукновальные фабрики, т. к. хорошо впитывают жиры; некоторые сорта Б. употребляются как краски, а также для загрузочки дерева и бумаги при золочении. В переплетном деле для грунтования обреза книг перед золочением Б. разводится с яичным белком.

БОМА (Boma), гл. порт Бельг. Конго, на правом бер. р. Конго, в ее нижнем течении; имеет важное торговое значение как конечный пункт судоходства и начальный ж. д. Б. — Леопольдвилль, а также как узловой пункт нескольких караванных путей. Порт доступен с моря для самых больших океанских пароходов. В 1924 в порт Б. вошло 149 морских судов с 500 т. т.

БОМАНУАР (Beaumont), Филипп, де (ок. 1250—96), знаменитый юрист и поэт средневековой Франции. Составил сборник обычного права провинции Бовэзи (« *Coutumes de Beauvaisis*»), один из важнейших источников для изучения эпохи. В труде этом он проявил себя как оригинальный политический мыслитель, борющийся с феодальными привилегиями, как выразитель стремлений начинавшей подниматься буржуазии и идеолог централизованной, сильной монархической власти. Как поэт Б. известен рыцарскими поэмами и сатирами.

БОМАРШЕ (Beaumarchais), Пьер Огюстен Карон (1732—99), франц. писатель, яркий литературный представитель третьего сословия накануне Великой революции. Даровитый разночинец, сын часовщика, Б. сделал сказочно-быструю карьеру, прославился нашумевшими на всю Францию процессами, особенно процессом против Ла-Блаша из-за имущества, завещанного Б. его покровителем Дюверне. Недовольный решением суда, Б. обвинил докладчика Гецмана во взяточничестве, и борьба Б. с Гецманом превратилась в борьбу против всего старого порядка. Выпущенные Б. «Мемуары» произвели на общество потрясающее впечатление. Это была язвительнейшая сатира на франц. правосудие, обличительный памфлет, направленный против всех устоев дореволюционного режима. Не брезговавший ничем — ни обманом, ни подкупом, ни даже, если верить (непроверенной, впрочем) молве, убийством — Бомарше завоевывает симпатии короля, принимает от последнего сомнительные поручения и становится



миллионером. В личности Б. воплощаются агрессивные настроения восходящей буржуазии, ее инстинкты, дух инициативы и предпримчивости, изворожденность нового класса. Настроения эти нашли себе отражение и в лират. деятельности Б. В качестве теоретика он, вместе с Дидро и Мерже, выступил противником классической трагедии и требовал драмы реалистической, изображающей обыкновенных, невыдуманных людей,—драмы, соответствующей вкусам буржуазии, к-рая была чужда всяких героических преданий и ненавидела «великолепную жизнь дворянства», ее возвышенный стиль. Мировую славу доставили Б. две его комедии—«Севильский цирюльник» и «Женитьба Фигаро» (образующие трилогию вместе с не имевшей успеха комедией «Преступная мать»). Герой трилогии—известный всему читающему миру весельчак Фигаро. Он испробовал немало карьер, пока судьба не столкнула его с графом Альмавивой—начала в качестве парикмахера, а потом лакея в доме графа. Во 2-й части трилогии между распущенным Альмавивой, типичным представителем вырождающейся аристократии, и изобретательным, остроумным, жизнерадостным, полным энергии плебеем завязывается борьба из-за невесты Фигаро, пригласившей графу. Ум и изворожденность Фигаро торжествуют победу над привилегиями влиятельного вельможи. Фигаро—человек, пришедший из нового мира; в нем слиты все свойства, к-рые необходимы были для дельца той эпохи—ловкого финансиста, карьериста-чиновника, журналиста. Деловитость идет у Фигаро рука-об-руку с отрицанием традиций «исторической» Франции, и в этом отрицании—революционная роль «Севильского цирюльника» и «Свадьбы Фигаро». Острые афоризмы Фигаро, направленные против всякого неравенства, против привилегий, звучали, как раскаты надвигающейся политической бури, и вызывали в зрительном зале гром аплодисментов. Пьесы Б.—один из крупнейших художественных памятников, отразивших состояние умов во Франции накануне великого исторического события.

Комедии Бомарше были революционным творением не только в политическом, но и в чисто-литературном отношении. Достоинство его пьес, не сходящих с европейских сцен до наст. времени, — в занимательно построенной интриге, в богатой фантазии и изобретательности автора, в непрерывном нарастании действия, в нервном, торопливом диалоге, в живых образах, выхваченных из волнующей современности, в естественности развязки, в которой действие, зашедшее как бы в тупик, получает свое художественное разрешение, обнаруживая стройность замысла, чувство меры, строгость композиции. Рассудочная классическая комедия с ее искусственным построением, с героями, скомпанованными по «требованиям разума», была убита комедией Б., полной жизни и движения. Пьесы Б. оказали огромное влияние на судьбу новой франц. комедии (Дюма, Сарду, Скриб и др.).

Лит.: Веселовский, А., Этюды и характеристики, М., 1903; Коган, П., Очерки по западно-

европейской литературе, т. 1, П., 1923; Иванов, И., Политическая роль французского театра в связи с философией 18 в., М., 1899; Стороженко, Н., Очерки по истории западно-европейской литературы, М., 1910; Шахов, А., Вольтер и его время, СПб., 1907; А. Налау, Beaumarchais (ест. рус. перев.: Галле, А., Бомарше, М., 1891). П. Козан.

БОМБА (франц.), артиллерийский снаряд конца 18 в.; состоял из шарообразной чугунной оболочки, внутри которой помещали взрывчатое вещество. В Б. было отверстие, в которое вставлялась трубка, набитая горючим составом. При выстреле пороховые газы зажигали горючий состав трубки, и таким путем огонь проникал внутрь Б.; последняя разрывалась, поражая своими осколками. Если трубка была прорезана точно по расстоянию стрельбы, то Б. разрывалась при падении на землю. В современной артиллерии Б. называется разрывной снаряд весом в 16 кг (1 пуд) и более, в отличие от разрывного снаряда весом до 16 кг (1 пуда), называемого гранатой.

Б. как оружие террора стала применяться анархистами на Западе (гл. обр., в романских странах) с середины 19 в. (покушение Орсини на Наполеона III и др.), в особенности при попытках организовать массовый террор (взрывы в театрах, церквах, кафе и т. д.). Очень широко пользовались Б. испанские анархо-синдикалисты, введшие террор в систему борьбы рабочих организаций против правительственных репрессий (особенно в Барселоне).

В практику рус. террористов Б. введена *Кибальчичем* (см.), выработавшим тип Б., долгое время служивший образцом для лабораторий боевых организаций.—Б. Кибальчича состояла из металлической коробки, снаряженной *гремучим студнем* (см.); в коробку помещались две стеклянные трубочки (продольная и поперечная с оловянным грузом на каждой; трубочки наполнялись серной кислотой; к ним прикреплялся стопин особого приготовления (нитки, покрытые смесью бертолетовой соли, сахара и сернистой сурьмы), соединенный с запалом с гремучей ртутью, примкнутым к патрону из смеси мучнистого пироксилина и нитроглицерина. При ударе Б. о какое-либо препятствие груз, вследствие силы инерции, разбивал трубочку, серная кислота вытекала из трубки и поджигала стопин, передававший огонь запалу; гремучая ртуть, взрываясь, взрывала патрон, к к-рому была примкнута, а от патрона взрыв передавался гремучему студню. Помещение в снаряд, накрест, двух трубочек обеспечивало взрыв снаряда, какою бы стороной он ни упал, т. к. при любом ударе хотя бы одна трубочка должна была разбиться. Внесенные после Кибальчича в технику Б. усовершенствования касались, гл. обр., упрощения запальных приспособлений, большей легкости снаряжения Б. и увеличения взрывной силы применением более сильных взрывчатых веществ, но принцип оставался, по существу, тем же: для запала служила одна трубочка с оттянутым на конце шариком, легко отламывавшимся при сильном сотрясении; запальная в трубочке концентрированная серная кислота, выливаясь при ударе, воспламеняла

бертолетову соль, в которую вложены были 1—2 палочки гремучей ртути, взрывающейся от огня и передававшей взрыв гремучему студню, которым наполнен был снаряд. Попытки заменить динамит более сильным по действию *толлулом* (см.) оказались неудачными, т. к. толлуловые бомбы давали малую площадь поражения.

Уже к 1900 гт. техника Б. русских террористов была настолько высока, что при выработке типа ручных гранат артиллеристы Зап. Европы (в частности—французские) с большим вниманием изучали добытые ими для названной цели образцы. В последние годы *Боевой организации партии с.-р.* (см.) приняты были также бомбы так называемого «македонского образца», применявшиеся македонскими *четниками* (см.).

БОМБА АВИАЦИОННАЯ, бомба, сбрасываемая с аэропланов и дирижаблей (см. *Аэробомба*).

БОМБА КАЛОРИМЕТРИЧЕСКАЯ, сосуд для определения теплотворной способности топлива и определения теплоты, выделяемой при химических реакциях; представляет собой толстостенный стальной цилиндр с плотно прикручиваемой крышкой, в к-рой имеются два канала, закрываемые игольчатыми вентильками, и два электрических провода, один из к-рых присоединен к крышке бомбы, а второй выведен из нее наружу по электрически изолированной трубке. При определении теплотворной способности испытуемое топливо предварительно размельчается, затем пресуется в маленький брикет с заложенной в него ниткой и точно взвешивается. Такой брикет за нитку привязывается к платиновой проволоке, прикрепленной двумя концами изнутри к крышке бомбы; оба конца проволоки присоединяются к электрическим проводам. Когда собранная таким образом крышка навинчена на цилиндр, бомба, после предварительной продувки через отверстия крышки,

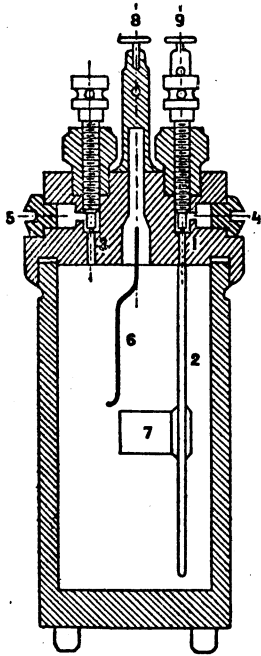

Калориметрическая бомба системы Крөкера. 1—вентиль для наполнения бомбы сжатым кислородом, 2—платиновая трубка, 3—вентиль для выпуска газов по окончании сжигания, 4 и 5—отверстия для наполнения бомбы кислородом и выпуска газов, 6—платиновый электрод, 7—сосуд для сжигания испытуемого топлива, 8—изолированный электрод, 9—наружный электрод, соединен. с массой бомбы.

наполняется кислородом из особого баллона до давления 20—25 атмосфер и помещается в никелированный сосуд (калориметр), наполненный точно взвешенным количеством воды. Замыканием через

провода бомбы электрического тока топливо зажигается. Оно сгорает, и количество выделившегося при этом тепла измеряется по разности конечной и начальной температуры воды в калориметре и его теплоемкости.—Теплота, выделенная в бомбе, передается калориметру в течение нескольких минут; поэтому при вычислении ее количества является необходимым внести поправку на тепло, отданное калориметром за это время окружающей среде. Существует несколько формул для вычисления ее. Впервые формула поправки была предложена Реньо, затем она была усовершенствована Пфаундлером, Усовым и др. Наиболее удобным является получение поправки на охлаждение графическим приемом, предложенным Грамбергом.

Лит.: Шукарев, А. Н., Испытание теплотворной способности, М., 1913; Грамберг, А., Технические измерения, М., 1926. Л. Керцелли.

БОМБАРДА (франц. *bombarde*), один из первых образцов артиллерийских орудий (14—16 веков). Б. изготовлялись из сваренных железных полос, стянутых железными кольцами; позднее бомбарды отливались из бронзы. Дальность стрельбы была 400—500 шагов; скорость стрельбы—3—4 выстрела в сутки.

БОМБАРДИРОВАНИЕ (франц. *bombardement*), усиленное обстреливание крепости (порта, населенных мест) прицельным и навесным артиллерийским огнем, с целью произвести разрушения важнейших сооружений, уничтожить запасы и склады боевых припасов, произвести взрывы и пожары и т. п. В настоящее время Б. может производиться и воздушным флотом.

БОМБАРДИРОВКИ ВОЗДУШНЫЕ, впервые произведены были итальянцами во время Триполитанской войны, но в широком масштабе применены были лишь во время империалистской войны, приобретая в разгар ее значение мощного боевого воздействия с воздуха на противника. Б. в. производились с дирижаблей и самолетов, преимущественно *бомбовозов* (см.). Обладая большим числом дирижаблей, и притом более совершенных систем, Германия в первые годы войны имела преимущество перед союзниками в средствах для воздушных налетов. Самолеты, вследствие их малой грузоподъемности, не могли тогда применяться для серьезной бомбардировки, но все же в ответ на налеты германских дирижаблей союзники посылали одиночные аэропланы, вооруженные бомбами. Такими налетами осенью 1914 были уничтожены англичанами 2 цехелина в их ангарах в Дюссельдорфе и Фридрихсгафене. Французы в сентябре и октябре 1914 бомбардировали газовые заводы Кельна, а 4 декабря бомбардировали Фрейбург, лежавший в 80 км от фронта. В ноябре 1914 германцы и французы сформировали свои первые бомбардировочные эскадры, т. к. стало ясно, что дирижабли, не имевшие возможности летать высоко, при малой скорости полета и крупных размерах подвергались большому риску уничтожения артиллерийским огнем, особенно при дневных полетах. В дальнейшем германцы стали вооружать бомбардировочные эскадры двухмоторными

самолетами «Гота», бравшими по 500 кг бомб и имевшими по 3 чело. экипажа. Эти бомбовозы служили для самых крупных бомбардировок. Во время больших сражений как германцы, так и союзники энергично

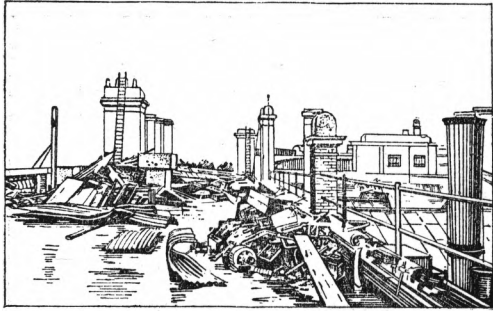

Разрушение крыши центрального телеграфа в Лондоне 112-фунтовой бомбой с германского самолета при дневном налете в июле 1917.

бомбардировали тыловые склады противника, депо, ж.-д. узлы, места сосредоточения резервов, а также аэродромы и авиационные базы и т. д., создавая крупнейшие затруднения нарушением темпа перевозок, а иногда и совершенно останавливая железнодорожное движение, выводя из строя целые авиационные соединения, уничтожая боевые припасы и склады. Таким образом, бомбардировочная деятельность воюющих проявлялась «на поле сражения», в прифронтной полосе шириной 25—30 км и в более глубоком тылу. Ближние бомбардировки велись с легких самолетов, дальние — с тяжелых бомбовозов.

По мере развития средств *воздушной обороны* (см.), улучшения летных качеств истребительных самолетов и усиления *зенитной артиллерии* (см.) пришлось прибегать к бомбардировкам, преимущественно, ночью и почти отказаться от применения дирижаблей. Всего за время войны германские дирижабли произвели 111 бомбардировок, сбросив 164.203 кг боевых припасов, из них на территории России—60.322 кг, на Францию и Бельгию—44.686 кг, на Англию—36.589 кг. Особенно сильное впечатление производили налеты германцев на Париж и Лондон. На британские о-ва германскими

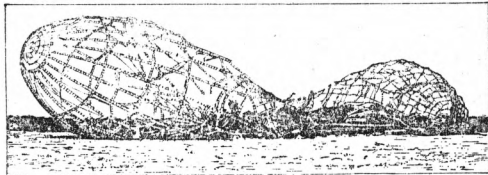

Обломки цепеляна L 32, зажженного и сбитого артиллерийским огнем ночью 23 сент. 1916.

дирижаблями был сделан 51 налет (из них 9 на Лондон) и самолетами 52 налета, из к-рых 19 тоже приходилось на Лондон. В мае 1918 в одну неделю на Западном фронте было сброшено германцами 350 т. кг бомб, а

за время с марта по июль 1918—2.750 т. кг (по Гепнеру). В Великобритании, кроме разрушения домов и различных военных сооружений, было убито при всех этих бомбардировках 1.413 человек (в Лондоне—670), ранено 3.408 человек (в Лондоне—1.962). При налетах был уничтожен 21 германский дирижабль: артиллерийским огнем—4, в воздушном бою самолетами-истребителями—13, ответной бомбардировкой—4. Германцами применялись фугасные бомбы в 50, 100, 300 и 1.000 кг (последняя была сброшена только одна—в начале марта 1918 над Лондоном). Париж в первый раз подвергся бомбардировке при налете группы дирижаблей днем 20/21 марта 1915, затем ночным бомбардировкам 27/28 июля 1917 и в январе и марте 1918, при чем 8 марта участвовало 4 германских бомбардировочных эскадры, и было сброшено 23 т. кг бомб. Много налетов было произведено обеими сторонами и на промышленные центры.

Развитие самолетостроительной техники, с одной стороны, и усовершенствования в технике взрывчатых веществ и в артиллерии—с другой, приводят к заключению, что в будущей войне эффект бомбардирования может быть более внушительным. По окончании империалистской войны в Америке были испытаны аэробомбы весом в 2 т. и 4 т. англ. фунтов (1—2 т), с разрывными зарядами в 50% полного веса бомб. В Америке же были произведены опыты бомбардирования морских боевых судов (с самолетов). В сентябре 1923 были потоплены бомбами весом не более 2 т. фун. броненосцы «Нью-Джерси» и «Вирджиния»; той же участи во время опытов 1921 подвергся линейный германский корабль «Ост-Фрисланд», из чего Соединенный совет армии и флота Америки вывел заключение, что 2.000-фунтовая бомба выводит из строя современный линейный корабль.

Лит.: Ортлиб, Воздушный флот в прошлом и будущем, М., 1924; фон-Гепнер, Война Германии в воздухе, М., 1924; A. Rawlinson, The defence of London 1915—18, L., 1923; J. Morris, The German Air Raids on Great Britain 1914—1918; P. Yvon, La Guerre aérienne. Contribution à l'étude de ses lois, P., 1924.

Е. Азовас.

БОМБАДИРЫ, жуки подсем. *Brachynini* из сем. жужжелиц, в частности—наиболее обыкновенный вид *Brachynus crepitans* L. Его голова, грудь и ножки красные, а покрытые продольными ребрышками надкрылья сине-черные; длина от 6 до 10 мм. При самозащите Б., подобно остальным жужжелицам, выбрызгивают из анального отверстия едкую жидкость, выделяемую особыми ядовитыми железами. Однако, у Б. эта жидкость при соприкосновении с воздухом моментально превращается в пары, как бы взрывающаяся с громким треском (откуда название), при чем образовавшиеся пары обладают характерным неприятным запахом. В СССР Б. живут, большей частью, в южных районах и держатся под камнями, бревнами и т. п., часто обществами.

БОМБАСТ, ученый и натурфилософ 16 в., см. *Шарацельс*.



Brachynus crepitans.

БОМБАЧЧИ (Bombassi), Никола (р. 1879), итальянский политический деятель и публицист, коммунист; по профессии народный учитель. Член итал. социалистической партии с 1901. В течение ряда лет секретарь партии и активный участник профессионального движения. Во время мировой войны 1914—18 вел антимилитаристскую пропаганду, в связи с чем был арестован и приговорен к 2½ годам тюремного заключения (1917). На Болонском съезде итал. социалистической партии в 1919 выступал против исключения реформистов. После раскола итал. социалистич. партии (1921) Б. стал во главе одной из групп, вошедших в образовавшуюся итальянскую компартию, и являлся представителем последней в Палате. На заседании Палаты 30 ноября 1923, посвященном обсуждению итало-советского торгового договора, Б. произнес речь, в к-рой пытался обосновать необходимость заключения договора мотивами «общегосударственных» и «общенациональных» интересов Италии. ИККИ, рассматривавший вопрос об упомянутом выступлении Б. (в марте 1924), указал на ошибочность занятой им позиции.

БОМБЕЙ, 1) провинция (президентство) Британской Индии (Bombay Presidency); занимает зап. побережье Индостана, вытянута длинной полосой в направлении с С.-З. на Ю.-В. (ок. 1.700 км длины, до 350—400 км ширины), граничит на С.-З., С. и С.-В. с Белуджистаном, Пенджабом и государствами Раджпутаны, на В.—с государствами Центральной Индии, Центральными провинциями, Бераром и Гайдерабадом, на Ю.—с Мадраской провинцией и Майсором. В административном отношении провинция делится на 4 отдела (Divisions); управлению провинции подчинен также Аден (в Аравии). По территории провинции разбросаны мелкие туземные государства (Bombay States). Общая площадь провинции (без Адена) 483.903 км², население 26.755 т. (1921), плотность—55,3 ч. на 1 км²; на долю туземных государств приходится 165.401 км² с населением 7.464 т. ч. В территорию провинции Б. вкраплены португальские владения Гоа, Даман и Диу; сюда также входит одно из крупных вассальных государств Индии—*Барода* (см.), находящееся под непосредственным контролем центрального правительства Индии.

В физико-географическом отношении провинция разбивается на 5 районов. Северный—Синд, по нижней долине р. Инда,—резко отличен от остальных частей провинции: это—пустынная, почти бездождная (не более 100 мм годовых осадков) страна, пересеченная оврагами или буграми песку, где земледелие зависит исключительно от разливов Инда с его оросительной системой. Температура воздуха подвержена большим колебаниям: в холодные месяцы (октябрь—март) термометр падает ночью ниже нуля, в жаркие месяцы—нестерпимая жара (до 54° в тени). Следующий к Ю.-В. район—Гуджерат—представляет ряд плодородных, густо населенных долин, с большей, по сравнению с Синдом, степенью влажности (500—750 мм годовых

осадков); это—главный хлопководческий район Б. В с.-з. части Гуджерата, на границе с Синдом, лежит засоленная и песчаная пустыня Кач (Cutch), где плотность населения резко падает. Юж. часть провинции Б. делится в меридион. направлении линией

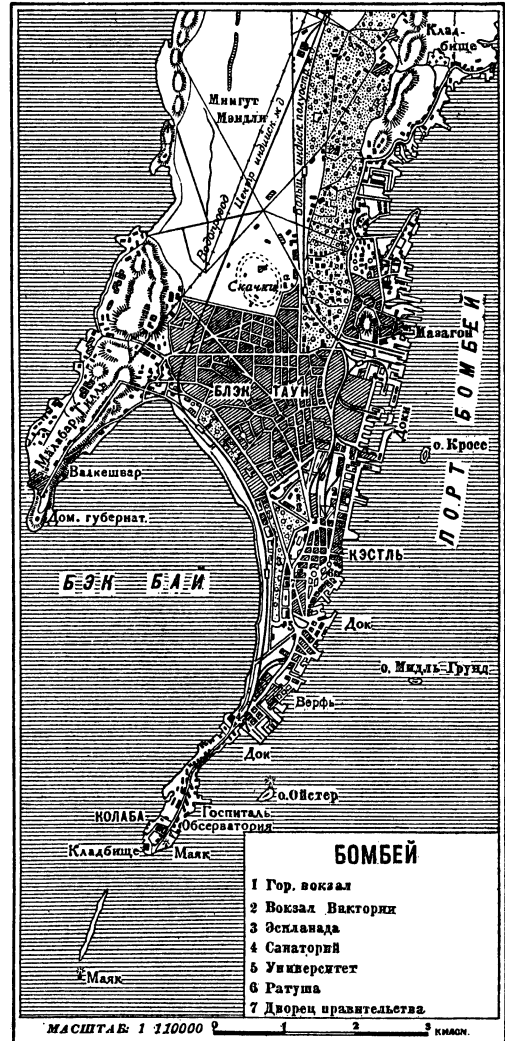

Зап. Гат. К В. от Зап. Гат лежит район возвышенных пространств Декана, слабо орошенных и почти безлесных. Горы пропускают мало влаги на Деканское плато, почему местами оно непригодно для земледелия; лишь в долинах больших рек, где почва плодороднее и возможно искусственное орошение, население живет более плотно. Юго-вост. часть провинции образует особый географический район (т. н. Бомбейский Карнатик) с гораздо большими запасами влаги. Влажность здесь особенно значительна в западной части, подверженной сильному действию муссонов (1.250—5.000 мм годовых осадков). Это—страна густых лесов, покрывающих склоны Зап. Гат, и хорошо орошенных рисовых полей; в более сухих местах—посевы пшеницы, хлопчатника

и джавара (туркестанская джугара). Наконец, прибрежная полоса — так наз. Конкан — представляет неровную низменность, перерезанную прерывчатыми рядами холмов или отдельными пиками. Благодаря действию океанического муссона Конкан отличается исключительной влажностью (2.500—4.000 мм годовых осадков). Из хлебных растений здесь культивируется рис, многочисленны рощи кокосовых пальм. Береговая линия изрезана лишь на севере (заливы Кач и Камбей). Самый берег утесист; на всем побережье лишь три вполне удобных гавани (Бомбей, Карачи и Карвар).

Н а с е л е н и е. Плотность населения в провинции резко меняется в зависимости от условий климата и почвы, повышаясь в областях, подверженных действию муссонов. Наименьшая плотность в Синде — ок. 26 чел. на 1 км², наибольшая — в Гуджерате — ок. 100 чел.; в остальных частях 60—80 чел. на 1 км². Одна пятая часть населения живет в городах. Наиболее крупные города: Бомбей, 1.176 тыс. жит. (1921), Ахмедабад (274 т.), Карачи (217 т.), Пуна (215 т.), Сурат (117 т.). Состав населения по полу: на 1.000 мужчин—938 женщин. Численность населения падает как вследствие эпидемических болезней, так и из-за частых голододов, несмотря на то, что промышленные центры (Бомбей, Карачи и др.) привлекают иммигрантов из др. частей Индии в количестве, превышающем эмиграцию из провинции; за 10 лет (1911—21) убыло свыше 300 т. чел.—1,1%. Наиболее распространенные наречия в провинции Б.: маратти (40% населения), гуджерати (28%), канариз (12%) и синди (около 12%). Первые два языка и последний принадлежат к семейству индо-арийских языков, третий к семейству дравидийских. В религиозном отношении в общей массе населения последователей индуизма — 80%, магометан (преобладают в Синде) — 18%. Касты провинции представляют очень пеструю картину; общее количество их доходит до 500, но лишь редкие из них насчитывают в своих рядах более 500 тысяч членов; кастовые перегородки здесь не отличаются отчетливостью.

Э к о н о м и к а п р о в и н ц и и. Почвы Б. меняются в зависимости от различия условий климата и рельефа. В Синде — почвы, преимущественно, аллювиальные, варьирующие от наносных песков до легкой глины с значительными пятнами осолонения. В Гуджерате распространены к а л и, или темные почвы (black soil), в Декане преобладают темноцветные, напоминающие наши черноземы, различной мощности, в Карнатике — красные. Системы земледелия очень разнообразны; в большинстве случаев они остаются примитивными. Есть, правда, случаи применения грядковой культуры, но, с другой стороны, можно наткнуться на пережитки подсеменной системы. Удобрение также примитивно. Земледелием занимаются ок. $\frac{3}{4}$ населения; лишь такие промышленные центры, как Бомбей или Ахмедабад, нарушают общий земледельческий ландшафт провинции. Вся обработанная площадь Б. — ок. 12,3 милл. га.

Из хлебных растений в большей части провинции культивируются засухоустойчивые злаки — различные виды проса, особые сорта пшеницы; рис возделывается на береговой полосе и в Карнатике. Земледелие провинции не покрывает нужд населения в хлебе, и около 500 т. *m* зерна ввозится из сев. Индии. Из технических растений исключительное место занимает хлопок (ок. 13% всей обработанной площади, а в Гуджерате — ок. 40%); так как туземные сорта хлопка непригодны для тонкого прядения, то англичанами предпринимались опыты притивия иностранных семян, но без особого успеха, за исключением лишь Синда. Обеспеченность крестьянских х-в скотом — ниже средней нормы Индии: на 100 га обрабатываемой площади здесь приходится всего 75 голов скота (для Индии, в среднем, — 165 голов), но и имеющийся скот недоедает и массами гибнет во время голододов. Характерные явления аграрного кризиса, общего для всей Индии эпохи англ. владычества, — перенаселение и уменьшение крестьянских наделов ниже минимально-необходимой нормы (такая норма в условиях Бомбея — 4 га на крестьянскую семью) — сказываются в Б. с полной силой, как видно из официальных данных 1922:

Размер надела (в га)	Общая площадь наделов (в тыс. га)	% ко всей площади	Число владельцев (в тыс.)	% ко всему числу владельцев
до 2	812	8,6	872	47,2
2—4	1.973	21,0	529	28,6
4—10	1.735	18,5	221	12,0
10—40	3.542	37,7	206	11,2
свыше 40	1.334	14,2	18	1,0
Всего	9.396	100,0	1.846	100,0

Крупные владельцы сами хозяйства не ведут, сдавая земли в аренду. На каждые 100 крестьян в Б. приходится 41 батрак, которые, в большинстве, имеют лишь случайную работу. Налоги, взимаемые по системе *райотвари* (см.), представляют, в сущности, прогрессивное обложение на каждое улучшение, вводимое в крестьянском х-ве; господство ростовщического капитала дополняет картину жалкого экономического состояния деревни, при к-ром большая часть земледельцев ведет полуголодное существование и находится под угрозой гибели при каждом неурожае.

Из отраслей промышленности на первом месте — текстильная, сосредоточенная, гл. обр., в г. Бомбее, а также в Ахмедабаде и Шолапуре. В 1924 во всех отраслях промышленности провинции Б. было занято на 1.203 предприятиях 356 тыс. рабочих (в том числе 69 тыс. женщин и свыше 11 тыс. детей), из к-рых 153 тыс. заняты были в хлопчатобумажной промышленности гор. Б. Во всей провинции 113 тыс. станков (свыше $\frac{1}{6}$ количества станков всей Британской Индии) и 5.793 тыс. веретен ($\frac{3}{4}$ количества веретен Индии); из них 69 тыс. станков и 3.456 тыс. веретен в Б., 29 тыс. станков и 1.336 тыс. веретен в Ахмедабаде, 4,7 тыс. станков и 299 тыс. веретен в Шолапуре.

Ремесла представлены широко и разнообразно. Домашние ткачи еще продолжают безнадежную борьбу с фабрикой; эту борьбу приветствуют и поддерживают индийские националисты, видящие в спасении домашнего производства путь к национальному возрождению Индии. Серебряные изделия Б. далеко расходятся по Индии. Минеральные богатства провинции очень невелики; добывается хороший строительный камень и выпаривается из морской воды и из соленых озер соль (оз. Кач). Обороты внешней торговли провинции составляли в 1923/24—2.540 милл. рупий (ок. 42% всей внешней торговли Британской Индии), сосредоточиваясь почти исключительно в портах Бомбей и Карачи; между этими же портами крупная каботажная торговля (общие обороты ее по побережью—790 милл. рупий). Длина ж.-д. сети провинции—8,9 тыс. км (14,5% всей сети Британской Индии).

Администрация. Во главе провинции стоит губернатор; при нем: 1) исполнительный совет, состоящий из 4 членов, и 2) 3 министра для управления, соответственно, т. н. «забронированными» (за англ. властью) и «открытыми» (для туземцев) делами провинции. Таким образом, осуществляется принцип двойного управления, согласно реформе 1919, введенной в действие в провинции Б. с 1-го января 1921 (см. *Индия Британская*). Законодательный совет состоит из 87 выборных членов и 20 членов по назначению. Во главе каждого отдела (division) стоит комиссар, непосредственно подчиненный губернатору; отделы разбиваются на округа, имеющие во главе т. н. коллктора (букв.—«сборщика» податей, на самом деле облеченного гораздо более широкими полномочиями). Туземные государства находятся под надзором политических агентов или коллкторов округов, в к-рые они включены.

2) Гл. город провинции Б. и морской порт Британской Индии, соперничающий с Калькуттой как по количеству жителей, так и по своему значению в морской торговле. Расположен в южной части острова того же имени, под 18°55' с. ш. и 72°54' в. д. Население—1.175.914 чел. (1921). Остров Б. (65км²), один из многочисленных островов Конканского побережья, в настоящее время тесно связан мостами и насыпями с о-вом Сальсетт, связанным, в свою очередь, с материком. По естественному удобству и простору гавани, по исключительным выгодам своего положения Б.—один из первых портов Азии. О-в Б. представляет собой низменную равнину, ок. 18 км длины и 5—6 км ширины, окаймленную по краям двумя грядами невысоких холмов; одна из них (на западе) выходит в море коротким п-овом Малабар Гилль (Malabar Hill), другая (на Ю.-В.)—более длинным, заканчивающимся мысом Колаба. На Малабар Гилле находится предместье Б.; здесь виллы богатых англичан, старый индусский храм (Walkeshwar), знаменитые «башни молчания», куда парсы сносят своих мертвецов на растерзание хищным птицам. На Ю.-В. полуострова, на мысу Колаба находятся: маяк, обсерватория, текстильные фабрики, товарные и военные

склады. К С. лежит остальная часть европейского города—Кэстль (Castle), сгруппировавшаяся около старой крепости, ныне упраздненной; здесь находятся телеграф, суд, университет и т. д. Туземная часть (Black Town) лежит еще дальше к С.; она имеет чисто азиатский характер; улицы здесь тесны, население скучено до последней степени. В составе населения Б. на долю индусов приходится $\frac{2}{3}$, магометан— $\frac{1}{5}$; национальный состав исключителен по своей сложности: на улицах города можно слышать 62 языка и наречия.—Б. сосредоточивает почти половину текстильной промышленности всей Индии; близкие хлопководческие районы доставляют нужное сырье. Отсутствие поблизости каменного угля до известной степени возмещается водной энергией, которую дают склоны Западных Гат. Кроме текстильной промышленности, в Б. имеются машиностроительные и кожевенные заводы, много мельниц. Исключительно выгодным (особенно после прорытия Суэцкого канала) является положение Б. как торгового пункта, расположенного на мировом пути, соединяющем Европу с Азией; 2 ж.-д. магистрали соединяют Б. с важнейшими с.-х. и промышленными районами Индии. Оборот внешней торговли Б. составлял в 1924/25 1.960 милл. рупий, около 30% внешней торговли Индии (несколько уступая Калькутте, имевшей оборот в 2.285 милл. рупий). Число пароходов и крупных парусных судов, посетивших Б. за тот же период, определялось в 1.890 (несколько ниже, чем в предшествующие годы), с тоннажем в 4.500 т. т. В вывозе громадную долю занимает хлопок (520 т. т из 620 т. т общиндийского вывоза хлопка), направляющийся в японские порты (Кобе, Осака), в Антверпен и Бремен и лишь в небольшом количестве в английские порты. Из статей ввоза значительны: машины, металлы, сахар, каменный уголь; последний ввозится как из Европы (Б. поглощает ок. $\frac{2}{3}$ всего ввозимого в Индию угля), так и из Бенгалии.—В городе 11 банков, 13 консульств, университет (основан в 1857, университетская библиотека насчитывает 25 тыс. томов), Ин-т экономики и социологии (University School of Economics and Sociology, основан в 1919), естественно-исторический музей, ряд научных об-в. Издаются 48 газет и журналов (из них 17 на англ. языке). *А. Снесарев.*

Положение рабочего населения Б. отмечается чертами, характерными для крупного индустриального и торгового центра, растущего в условиях колониальной страны, на основе беспощадной эксплуатации туземного населения,—низкой заработной платой, отчаянно плохими жилищными условиями, ничтожным процентом грамотности, слабой организованностью. Послевоенное состояние промышленности Б. характеризуется острыми кризисами, ставшими исходным пунктом нарастающей классовой борьбы и начала развития рабочих организаций. Война, сократившая ввоз в Индию хлопчатобумажных изделий, дала толчок форсированному развитию текстильной промышленности Б.; в период 1914—21 шло развертывание

новых предприятий и росла прибыль предпринимателей. Этот расцвет сопровождался, однако, не улучшением, а ухудшением положения рабочих, т. к. рост заработной платы не поспевал за подъемом цен. Прокатившаяся по Индии стачка 1920 привела к повышению заработной платы (для бомбейских текстильщиков в 1921, в среднем, на 100% по сравнению с 1914, при повышении на 77% за тот же период прожиточного минимума); однако, средний заработок остался крайне низким: по данным бомбейского Labour Office на 1921/22, средний заработок семейного мужчины составлял 52,25 рупии, или 69 шилл. 8 пенсов в месяц (ок. 34 руб. на наши деньги). В других городах Бомбейского президентства зарплата была еще ниже, особенно в Шоллапуре, где женщина, в большинстве случаев, зарабатывала меньше 1/2 рупии в день.—В расходных статьях рабочего бюджета характерен высокий проц. траты на питание (56,8% в среднем, для групп рабочих с низкой оплатой—еще выше). При этом условия питания стоят на самом низком уровне и количественно и качественно. По данным Labour Office, приводимым Б. Нарайном («Народное хозяйство Индии»), колич. главных предметов питания бомбейского рабочего стоит ниже местного тюремного пайка:

Главные предметы питания	Дневное питание рабочего	Тюремный паек	
		тяжелые работы	легкие работы
Зернового хлеба . . .	1,29 ф.	1,50 ф.	1,38 ф.
Бобов	0,09 »	0,27 »	0,21 »
Говядины и баранины . . .	0,03 »	0,04 »	0,04 »
Соли	0,04 »	0,03 »	0,03 »
Растительного масла . . .	0,02 »	0,03 »	0,03 »

Б. один из самых тесно населенных городов мира; 66% населения живет в квартирах в одну комнату (составляющих 70% всех квартир Б.), со средней наполненностью по 4 чел. на комнату. В рабочих кварталах эта норма еще повышается; 97% рабочих семей имеют только по одной комнате на семью. В условиях такой тесноты эпидемии производят истребительное действие, и смертность в Б. огромна (в 2—3 раза выше, чем в деревне).—Депрессия индийской промышленности, начавшаяся в 1922, сильнее других провинций задела Б.: многие хлопчатобумажные фабрики вынуждены были либо совсем прекратить работу, либо работать с неполной нагрузкой. В связи с этим, уже в течение 1922—23 участились конфликты (в 1922 в провинции Б. было 145 конфликтов, давших 763 тыс. потерянных рабочих дней, в 1923—132 конфликта, при 3.401 тыс. потерянных дней). Попытки снижения заработной платы, предпринятые фабрикантами в 1924—25, вызвали массовое стачечное движение бомбейских рабочих. Стачка 1924 (февраль—март), охватившая 81 фабрику (в том числе 75 хлопчатобумажных), с числом бастующих свыше 163 тыс., закончилась неудачей. Снижение платы в 1925 вызвало новую, еще более мощную и длительную (сентябрь—декабрь) забастовку, протекавшую, не-

смотря на слабую организованность рабочих, с большой выдержкой (число потерянных дней составило 12.570 тыс. против 8.781 тыс. в 1924) и закончившуюся победой рабочих. Борьба бомбейских рабочих сыграла крупную роль в развитии индийского революционного движения, в частности—в создании рабочих профессиональных организаций, почти отсутствовавших до последнего времени. К апрелю 1924 в Б. уже насчитывалось 10 профсоюзов (в т. ч. 3—железнодорожников, по 1—матросов, почтовиков, телеграфных рабочих, парикмахеров и др.) с 27,8 тыс. членов. В дек. 1925 во всей провинции Б. числилось 38 профсоюзов с 49.318 членами, в конце 1926—56 союзов с 72.411 членами (в предшествующие годы ежегодный прирост организованных рабочих не превышал 5%). Возникший в 1926 союз текстильщиков за несколько месяцев своего существования объединил свыше 10 тыс. рабочих. В наст. время Б.—один из наиболее сильных центров рабочего движения Индии, сосредоточивающий, вместе с провинцией, ок. 25% всех организованных рабочих Индии.

Лит.: Н а р а й н, Б., Народное хозяйство Индии, М., 1925; С а в д е р, Забастовка бомбейских текстильщиков, «Новый Восток», № 13—14, М., 1927; R. D a s, The Labour movement in India, B., 1923; (A. R.) B u r n e t - H u r s t, Labour and Housing in Bombay, London, 1925; S h i r r a s (G. Findlay), Wages and Hours of Labour in the Cotton Mill Industry (Bombay Presidency), Bombay, 1923; Agricultural Wages in the Bombay Presidency, Bombay, 1924. См. также лит. к статье Индия Британская.

БОМБОВОЗ, иначе бомбардировочный самолет, бомбардировщик, предназначается для бомбардирования районов неприятеля, преимущественно недосыгаемых для артиллер. огня. Различают Б. тяжелые и легкие. Как те, так и другие могут быть дневные и ночные. Тяжелые Б., за исключением назначаемых для действия по морским боевым судам, применяются, преимущественно, ночью, легкие—более подходят для дневной работы. Главнейшие качества Б.—большая грузоподъемность и большой радиус действия.

Из общей грузоподъемности Б. должен возможно большую часть уделить сбрасываемому боевому грузу—бомбам, а также запасу горючего (нормально на 6—7 часов полета), чем и обуславливается способность налета на глубокий тыл противника (см. Бомбардировки воздушные). Радиус действия для тяжелых Б.—400—450 км, для легких—300—350 км. Боевая нагрузка тяжелого Б. 1—2 т. кг, легкого 300—400 кг. Тяжелые Б. являются обычно многомоторными машинами. Дневной Б. должен иметь возможность лететь выше зоны действительного огня противосамолетной артиллерии, для чего ставится требование иметь потолок (см.) не ниже 5 т. м. Этому требованию трудно удовлетворить при тяжелой машине. Для ночного Б. оно может быть понижено, в виду меньшей действительности ночной стрельбы противосамолетной артиллерии и возможности приближения под покровом темноты. Б. имеют сильное вооружение пулеметами (до 6), с обеспеченным полным сферическим обстрелом. На легких Б. экипаж—2—3 человека, на тяжелых—до 6. В ночных Б. поступают требования полного сферического обстрела. Обзор с Б. должен быть хорошим, допускающим удобное пользование прицелом (см.), наблюдение за небом и решение аэронавигационных задач. Большой радиус действия Б. требует обеспечения правильного самолетовождения, в виду чего именно на Б. встречается более полное оборудование аэронавигационными приборами; они снабжаются также радиостановками и радиопеленгаторными устройствами (см.). На дневных Б. устанавливаются и аэрофотоаппараты. Вообще, при большом тоннаже Б. их легче наиболее полно оборудовать всеми специальными приборами, чем самолеты других назначений.

Дневные Б. для боевых действий сводятся в бомбардировочные эскадры, идущие в боевой налет в определенных строях, обеспечивающих взаимную поддержку пулеметным огнем. Ночные идут по одному, последовательно, для уменьшения риска столкновения в воздухе. Скорость полета бомбовоза с полной боевой нагрузкой меньше, чем у самолетов других назначений, и в настоящее время колеблется в пределах 135—180 км в час для легких бомбовозов и 150—200 км для тяжелых.



Бомбовоз «Гота».

Для ночных бомбовозов особенно важно иметь малую посадочную скорость, в виду возможности вынужденной посадки на незнакомой местности ночью. В качестве осветительного оборудования на ночных бомбовозах применяют посадочные электрические фары, пиротехнические осветительные средства и светящиеся бомбы.

Началом развития тяжелой авиации следует считать постройку корабля «Илья Муромец» 1913, поднимавшего 800 кг груза. В империалистскую войну эскадра воздушных кораблей типа «Илья Муромец» была первой эскадрой Б. В 1916 был построен в Англии Б. «Хендлей-Пейдж», в 1917 в Германии—Б. «Гота» (см. рис.). Последний имел два мотора Мерседес (толкающий винт) по 260 лошадиных сил, был вооружен 3 пулеметами и брал 7 бомб по 50 кг и 6 бомб по 12 кг.

Данные этих и типичных современных бомбовозов приведены в следующей таблице:

Название Б.	Число моторов и мощность	Вес полный в полете кг	Полн. нагр. кг	Полезн. нагр. кг	Дальность полета км	Число пулеметов	Экипаж
Илья Муромец тип Е 1916—17	4 мотора Рено по 225 лошад. сил	6.200	2.000	910	750	6	6
Хендлей-Пейдж 0/400 1918	2 мотора Рольс-Ройс по 375 лошад. сил	6.350	2.630	ок. 1.200	ок. 1.000	4	3
Виккерс-Вернон 1922	2 мотора Рольс-Ройс по 375 лошад. сил	5.050	1.750	670	950	4	4
Фарман В № 4 1924	4 мотора Фарман по 500 лошад. сил	11.500	4.500	1.300 при 6-час. полете	950 при 6-час. полете	4	4
Глен-Мартин М. В. Т. морской самолет 1922	2 мотора Либерти по 400 лошад. сил	4.590	1.675	ок. 1.300 при 2-час. полете	350 при 2-час. полете	2	4
Капрони Л. В. 4 1924	4 мотора S. P. A. по 200 лошад. сил	5.500	1.980	ок. 600 при 6-час. полете	ок. 1.000 при 6-час. полете	5	4

За счет уменьшения запаса горючего, а следовательно и сокращения времени полета, Б. могут брать большее весовое количество бомб при ближних полетах.

Лит.: Ежегодное изд. «All the World's Aircraft», L.; «Aviation», еженедельный америк. журн., New-York; «Les Ailes» (еженедельный журнал), официальный орган Франц. комитета авиационной пропаганды (С. Ф. Р. Ае); Ж о н о, М., Военная авиация и воздушная война, М., 1925. Е. Агокас.

БОМБОДЕРЖАТЕЛЬ, устройство для подвески бомб на летательных аппаратах. Бомбы подвешивают под фюзеляжем, под крыльями, или же применяют расположенные их внутри фюзеляжа, в т. н. кассетах.

При наружном расположении бомб увеличивается сопротивление воздуха движению самолета и вследствие этого уменьшается его скорость. Наружную подвеску применяют на самолетах с тесным внутренним пространством (разведочные машины, легкие бомбовозы), а также для весьма крупных бомб, размеры к-рых не допускают помещения бомб внутри кабин. При том и другом расположении размещение сбрасываемых грузов относительно продольной оси летательного аппарата должно быть симметричным и, по возможности, близким к поперечному сечению, проходящему через центр тяжести аппарата. Под фюзеляжем подвешивают более крупные бомбы, под крыльями—прочие. В зависимости от числа бомб, на которое рассчитаны Б., они бывают или одиночные или групповые. Одиночный Б. представляет трубчатую или тавровую металлическую балку (см. рис.), прикрепленную к лонжеронам крыла или фюзеляжа в 2—3 местах, при помощи кронштейнов и подвешей. Несколько таких балок, соединенных в общих кронштейнах и расположенных параллельно друг другу и продольной оси самолета, образуют групповой бомбодержатель. В каждой балке имеется замок, к крючку к-рого подвешивается бомба своим кольцом или ушком, ввинченным в корпус бомбы. По обе стороны замка, спереди и сзади, на балке закрепляются ухваты, служащие упорами передней и хвостовой части бомбы и предотвращающие колебание ее при движении самолета. Для предохранения ветрянки взрывателя от вывинчивания воздушной струей при полете самолета, на балке шарнирно укрепляется предохранительная пластина, или П-образная проволоочная вилка, при закрытом замке, играющая роль «палки, вставляемой в колесо», и освобождающая ветрянку при падении бомбы. Замок бомбодержателя должен, при закреплении в нем ушка бомбы или подвешенного ее кольца, гарантировать от самопроизвольного открывания и выпадения бомбы и безотказное освобождение ее в случае действия

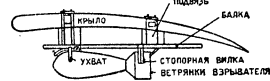

на замок помощью привода от бомбосбрасывателя (см.). Замок состоит из двух щек, между к-рыми помещается, входя своими цапфочками в соответствующие гнезда щек, крючок-захват. В закрытом состоянии крючок удерживается от поворота путем заскакивания

задержки, управляемой пружиной или путем иного устройства; при сдвиге задержки, производимом по желанию бомбардира, крючок захвата под действием веса бомбы поворачивается и ушко подвески соскальзывает с него. — Кассетные бомбодержатели представляют как бы клетки внутри фюзеляжа, в к-рых подвешиваются бомбы на кольцах или тросовых петлях к балкам, расположенным вертикальными рядами вдоль длинных стенок клетки, параллельно оси самолета.

Е. Азюис.

БОМБОМЕТ, тип артиллерийского орудия ближнего боя; разные системы Б. по своему устройству очень близко подходят к минометам, отличаясь от последних тем, что вес разрывного заряда в их снаряде не превышает 4 кг. На Б. возлагается задача — по преимуществу, в позиционной войне — постоянно беспокоить противника, обстреливая его расположение и поражая, благодаря крутой траектории, войска, находящиеся в окопах. Б. по своему устройству просты, дальность их стрельбы не больше 1 км; вес их также незначителен: напр., Б. системы Лихонина весит 16 кг, стреляет на 500 м снарядом в 3 кг; 9-см Б. с платформой весит 72 кг, стреляет бомбой в 3¼ кг; для него, кроме обычной бомбы, имеется еще снаряд осветительный, весом в 1½ кг.

БОМБОСБРАСЫВАТЕЛЬ, устройство для приведения в действие замков бомбодержателей, позволяющее производить сбрасывание бомб, управляя порядком сбрасывания из кабины летчика-наблюдателя или с поста командира самолета-бомбовоза (см.). Промежуточным звеном между замком *бомбодержателя* (см.) и рукоятью сбрасывателя является проводка системы тросов или стержней и рычагов, передающих тяговое усилие от рукоятки замку. Б. могут быть механические и электрические. Малый вес, надежность и четкость действия, безопасность являются главнейшими требованиями, предъявляемыми к бомбосбрасывателю. *Е. А.*

БОМБЫ ВУЛКАНИЧЕСКИЕ, куски лавы, к-рые вслед за газами вылетают из кратера и, вследствие вращения во время полета в незатвердевшем виде, приобретают круглую, овальную или веретенообразную форму. Размером Б. в. бывают в кулак, человеческую голову, а иногда и значительно больше. Если Б. в. образовались из более вязких кислых лав, то они не носят следов вращательного движения и поверхность их растрескивается наподобие корки хлеба. Снаружи Б. в. окружены стекловатой лавой, внутри пористы. См. *Вулканы*.

БОМИ, название каньонообразных ущелий в Средней Азии. См. *Каньоны*.

БОМОН (Beaumont), или, правильное, Бьюмонт, Фрэнсис (род. 1584 или 1585), английский драматург, современник Шекспира. См. *Бьюмонт*.

БОМОН (Beaumont), Эли, де (1798—1874), известный франц. геолог. С 1829—проф. École des Mines и затем Collège de France, а с 1835—член Парижской академии. Крупнейшие работы Б. посвящены геологии Франции; они представляют собой капитальные сводки, дающие картину геологич. строения и горных богатств этой страны. С 1867 Б. руководил возникшим по его идее геологическим ин-том, производящим подробную геологическую съемку Франции. Большое значение имеют также его теоретические ра-

боты, посвященные вопросам *горообразования* (см.), оказавшие сильное влияние на развитие геологической мысли середины 19 в. Б. принадлежит правило, позволяющее установить *возраст складчатости* (см.). Гл. работы: «Mémoires pour servir à une description géologique de la France», P., 1833—38; «Recherches sur quelques-unes des révolutions de la surface du globe», P., 1835; «Notices sur les systèmes des montagnes», 1852.

БОМПАР (Bompard), Морис (род. 1854), франц. политический деятель, дипломат. Занимал ряд дипломатических должностей в Тунисе, Черногории и т. д. Посол в Петербурге с 1902 по 1908 и в Константинополе с 1909 по 1914; полномочный представитель Франции на 2-й Лозаннской конференции в 1923; сенатор с 1920, принадлежит к группе «Республиканского союза». В рус. правительственных кругах Б. считали «радикалом» и руссофобом. Во время пребывания своего в Константинополе он сумел обеспечить франц. капиталу ряд преимуществ на Ближнем Востоке (ж.-д. концессии в Сирии и Вост. Анатолии и др.). Крупной политической роли не играет. Автор нескольких трудов по истории международных отношений: «La législation de la Tunisie», P., 1888 «La politique marocaine de l'Allemagne», P., 1916 (под псевдонимом Maurice Louis); «L'entrée en guerre de la Turquie», в журн. «Revue de Paris», 1921.

БОМЭ ГРАДУСЫ, условная мера удельного веса жидкостей. См. *Ареометры*.

БОН (Bône), Бона, укрепленный город и порт в Алжире, на берегу Бонского залива, при впадении р. Себузы; 45.171 жит. (1921). Старый туземный город и новый французский. Производство шерст. тканей, ковров, кож. изделий, маслобойные заводы. В последнее время Б. приобретает значение по вывозу железной руды.

БОН (Bohn), Жорж, франц. зоолог и зоопсихолог, заведующий лабораторией биологии и сравнительной психологии в École pratique des hautes études (Париж). В целом ряде работ по тропизмам (фототропизму, гидротропизму и др.) у беспозвоночных животных Б. последовательно проводит точку зрения Ж. Леба (см. *Тропизмы*) на поведение животных как чисто автоматический процесс. Особенный интерес представляют работы Б. по морским беспозвоночным (гл. обр., актиниям, червям, моллюскам, иглокожим и ракообразным), живущим в полосе прилива и отлива. У этих животных, как установил Б., вырабатывается «ритмическая периодичность», к-рая сохраняется в течение нек-рого времени и после перенесения животного в аквариум, что дало повод Б. предположить существование у этих животных особой «памяти времени». Списки работ Б. приведены в книгах: Ж. Леб, «Вынужденные движения, тропизмы и поведение животных», ГИЗ, М., 1924, и F. H e m p e l m a n n, «Tierpsychologie vom Standpunkte des Biologen», Lpz., 1926. Обзорные работы Б. по зоопсихологии: «La naissance de l'intelligence», P., 1909 (нем. перев.: «Die Entstehung des Denkvermögens», Lpz., 1910), и «La nouvelle psychologie animale», P., 1911 (нем. перев.: «Die neue Tierpsychologie», Lpz., 1912).

BONA FIDES (лат.), юридический термин, по-русски переводимый *доброй совестью* (см.).

БОНАВЕНТУРА (наст. имя его — Иоанн Фиदानца; прозвище Б. он получил от Франциска Ассизского, к-рый «чудесно» исцелил его, когда он был ребенком) (1221—74), итал. мистик 13 в., предводитель старой францисканской школы. Учился в Парижском ун-те, где потом был профессором; с 1257 занимал место генерала Францисканского ордена. Его почитатели называли его *doctor seraphicus* («серафический доктор»). В 1482 канонизован католической церковью. Основное мистическое сочинение Б. — «Itinerarium mentis in Deum» («Путеводитель ума к богу»). Сочинения Б. издавались много раз; последнее издание в 1882—1902 в 10 томах, с указателем.

Лит.: К. Werner, Die Psychologie u. Erkenntnislehre des J. Bonaventura, Wien, 1876, и в работах по истории средневековой философии.

БОНАЛЬД (vicomte de Bonald), Луи Габриэль Амбруаз (1753—1840), франц. политический деятель и писатель, идейный вождь франц. контр-революции конца 18 и начала 19 вв. Эмигрант с 1791, Б. сражался против революции сначала с оружием в руках в армии принца Кондэ. В 1796 он опубликовал свой труд: «Теория политической и религиозной власти» («Théorie du pouvoir politique et religieux», 3 édition, Constance, 1796), на к-рый директория наложила арест. После 18 брюмера Б. вернулся во Францию и вместе с Шатобрианом сотрудничал в «Mercure de France»; избранный в 1815 членом палаты, был там одним из лидеров ультра-роялистов. Б. был скорее злободневным публицистом, чем философом-систематиком. Непримиримый враг революции по классовому инстинкту и темпераменту, он придал рационалистическую форму волновавшим его чувствам. Главные удары Б. направлены против философии 18 в.; в частности, в опровержение теории договорного происхождения государства, Б. указывает, что общественное устройство с такой же необходимостью вытекает из природы человека, как тяжесть из природы тел; отсюда он делает вывод, что все общества могут иметь только одно устройство. что человек везде один и тот же, а потому всем обществам подойдет одна организация на основе авторитета, всем людям — одно воспитание, всем государствам — одно монархическое управление. Религиозная метафизика Б., известная под названием «*традиционализма*» (см.), оказалась неприемлемой даже для католической церкви. Сочинения Бональда изданы аббатом Минье в 3 томах в 1859.

Лит.: Victor de Bonald, Notice sur M. le vicomte de Bonald, Avignon, 1853 (биография Б., написанная его сыном).

БОНАНГ, яванский музыкальный инструмент, набор десяти или двенадцати *гонгов* (см.), т. е. металлических пластинок, подвешенных к деревянной раме и приводимых в звучание при помощи палочки, обтянутой шерстью.

БОНАПАРТ (франц. форма Bonaparte — переделка итал. Buonaparte, принятая Наполеоном Б. в 1796). Фамилия Б. становится известной в Ломбардии уже в 10—12 вв.

Одна из ветвей Б. переселилась в 1529 на о-в Корсику; члены ее занимали, преимущественно, судейские должности и получили дворянство. Когда Корсика в 1768 перешла во власть французов, главой семьи был Карло-Мария Б. (1746—85), адвокат. После некрого сопротивления французам он стал одним из главных деятелей франц. партии на о-ве. От него и его жены, Летиции Рамолино, — женщины малообразованной и скупой, но чрезвычайно энергичной, — произошло многочисленное потомство. Самым знаменитым из его детей был Наполеон Б. (1769—1821), впоследствии император французов *Наполеон I* (см.). После установления во Франции императорской власти старший брат Наполеона, Жозеф (1768—1844), сделался королем неаполитанским, затем — испанским; из младших братьев Людовик (1778—1846) сделался королем голландским, Жером (1784—1860) — вестфальским; сестры: Элиза (1777—1820) — принцессой луккской и пьемонтской и великой герцогиней тосканской; Поллина (1780—1825), вдова генерала Леклерка, отношения к к-рой Наполеона носили едва ли братский характер, — принцессой Боргезе и герцогиней гвастальской; Каролина (1782—1839) — королевой неаполитанской. Лишь один из братьев, Люсьен (1775—1840), занимавший в период революции военные должности, председатель Совета пятисот в день переворота 18 брюмера, не сделался титулованной особой, т. к. возбудил у брата подозрение своим честолюбием, а позднее — недовольство неравным браком, и получил лишь пост министра внутренних дел, а позднее — посланника в Испании и звание сенатора. Единственный сын Наполеона I от Марии-Луизы — Франсуа Шарль Жозеф, при господстве отца — король римский, после его падения — герцог Рейхштадтский (1811—32), именовавшийся его сторонниками Наполеоном II, умер без потомства. Из других представителей по мужской линии Бонапарта наибольшую историческую роль сыграл Шарль Луи Наполеон, третий сын Людовика Б., впоследствии император французов *Наполеон III* (см.).

Плохую услугу династии оказал двоюродный брат Наполеона III, Пьер Б. (1815—81), убивший в 1870 журналиста Виктора Нуарэ и сильно способствовавший этим убийством росту республиканских настроений. По установлении во Франции Третьей республики главой бонапартистов в стране и претендентом на престол стал сын Жерома Бонапарта, Наполеон Виктор Жером Фридрих; брат последнего Наполеон Людовик Иосиф Жером был офицером русской царской армии.

С. Фрязинов.

БОНАПАРТИЗМ (иногда употребляется *цезаризм*, во франц. литературе встречается и *мперализм* как синоним Б.), обычно определяется как политическая тенденция, стремящаяся «поставить во главе Франции династию Бонапартов» (см. *Бонапарт*). Но это определение, чрезвычайно поверхностное, не дает никакого понятия о действительной социальной сущности его. Б., понимаемый в более глубоком социологическом смысле слова, есть такая своеобразная форма господства буржуазии, когда последняя, в силу специфических

исторических условий, вынуждена доверить свою власть единоличной военной диктатуре. Политически Б. означает неограниченную монархию, обставленную фиктивными демократическими учреждениями и опирающуюся на армию. Социально Б. всеми нитями связан с буржуазией, но через армию он связан с крестьянством, к-рое в известные исторические периоды выносит его на поверхность общественной жизни. *Наполеон I* (см.) нигде не пользовался такой популярностью, как среди франц. крестьянства. Крестьяне составляли основную массу армии Наполеона I, и они же явились после его падения носителями традиций Б. Луи Наполеон (впоследствии император Наполеон III) был избран в 1848 президентом Французской республики голосами крестьян. Но не крестьяне были, тем не менее, социальной базой Б.: они были только тем трамплином, оттолкнувшись от к-рого можно было легче подскочить, чтобы захватить власть. Крестьяне были богатой питательной средой для Б., но основной социальной базой его была все-таки буржуазия. Это доказывает вся внешняя и внутренняя политика Наполеона I. Не говоря уже о том, что все наполеоновские войны ставили своей целью распространение тех чисто буржуазных начал, к-рые были провозглашены Великой французской революцией 1789 (именно в этом смысле Маркс называл Наполеона душеприказчиком французской революции), Наполеон, завоевывая новые территории или подчиняя их своему влиянию, раньше всего вводил выгодные для французской буржуазии таможенные тарифы. Такую же отеческую заботливость по отношению к промышленной и торговой буржуазии проявлял Наполеон и в своей внутренней политике. Не менее прочно был связан с буржуазией и *Наполеон III* (см.), с той только разницей, что он больше покровительствовал финансовой спекулятивной буржуазии.

Для возникновения Б. требуется сочетание своеобразных исторических условий. Б. появляется в революционную эпоху, но в тот момент, когда революция уже перешла свою кульминационную точку. Б. может победить только тогда, когда наиболее радикальные общественные слои уже потерпели поражение в процессе революции, а победившие классы не могут поделить добычу. Устанавливается известное равновесие классов, и в этой обстановке создается почва для победоносного развития Б. Именно такие условия создались во Франции в самом конце 18 в. Все наиболее здоровые и жизнеспособные революционные элементы были разгромлены, буржуазия была ослаблена гигантской революционной встречей 1789—94 и не могла сама взять власть в руки. В то же время сохранившиеся еще социальные обломки старого порядка, существовавшего до революции, были пока тоже слишком слабы, чтобы взять власть. Это дало возможность гениальному авантюристу, стоявшему во главе победоносной армии, пробраться к власти. Аналогичные условия создались и в 1848: после того как пролетариат, основная движущая

сила революции 1848, потерпел поражение в июньские дни, открылась широкая дорога для контр-революции, и первым ее агентом и явился Шарль Луи Наполеон Бонапарт. На нем сошлись временно интересы всех классов, так что, по выражению Маркса, этот «незначительнейший человек Франции выступил как самый многозначительный символ». Создавшееся положение относительного равновесия классов дало возможность Бонапарту по чужим спинам добраться до трона.

Таким образом, Б. носит в себе одновременно черты своего революционного генезиса и своей реакционной сущности. Первое находит выражение в том, что Б. хочет всегда казаться социальной монархией, — монархией, опирающейся на сочувствие широких народных масс. Бонапарты всегда инсценировали плебисцит, когда им нужно было санкционировать свою узурпацию (отсюда лозунг бонапартистов — «плебисцитарная монархия»); с этой же целью они сохраняли всеобщее избирательное право. Наполеон III даже заигрывал в молодости с республикой и социализмом, о чем свидетельствуют его ранние работы («Уничтожение пауперизма», «Наполеоновские идеи» и др.). Но это только внешняя сторона дела, в действительности же эта псевдо-социальная тенденция служит только ширмой для того, чтобы прикрыть необузданный произвол деспотического режима, к-рый подавляет малейшее проявление творческой самостоятельности масс. Эта реакционная сущность Б. обуславливается тем, что он появляется в сумерках революции; в условиях деградирования революции Б. выступает как единственная сила, охраняющая «порядок» от напора «анархии». Нужно, однако, отличать реакционность Б. Наполеона I от реакционности Б. Наполеона III. Второй был реакционен и по существу и по форме. С первым дело обстоит сложнее: объективно Наполеон I разнес идеи Великой французской революции по всему миру, и в этом отношении он выполнил, несомненно, прогрессивную функцию, хотя методы, к-рыми он выполнял эту свою роль, были реакционны. Т. о., прогрессивность здесь заключалась не в Б., как таковом, а она вытекала из своеобразия исторической обстановки, в которой возник Б. Сущность дела сводилась к тому, что на грани 18 и 19 вв. буржуазия была еще прогрессивным классом, а в середине 19 в. она уже перестала быть таковым. Необходимо указать еще на яркие клерикальные тенденции, которые были у обоих Наполеонов. Общим католическая церковь нужна была как орудие воздействия на массы. Наполеон I, со свойственным ему цинизмом, открыто признавался, что заключение конкордата с папой Пием VII в 1801 преследовало именно эти цели. Что касается Наполеона III, то он предоставил церкви еще более широкие права, чем его дядя. При нем получили большую силу католические конгрегации, при чем им удалось даже захватить в свои руки школьное образование.

Итак, Б. характеризуется следующими основными признаками: 1) он возникает

в условиях революции, но в упадочном фазисе ее, когда, благодаря ожесточенной классовой борьбе, все основные социальные силы разбиты и создается состояние некоего равновесия; 2) социальной основой Б. является, в основном, буржуазия, что, однако, не исключает того, что в первичной стадии своего развития он опирается на огромную периферию консервативного крестьянства (именно поэтому Б. особенно типичен для крестьянских стран); 3) Б. обростаёт элементами социального распада, которые образуются в результате уничтожения прежних общественных связей. Классическим образцом такой социальной опоры может служить знаменитое «Общество 10 декабря», помощь которого немало пригодилась Наполеону III при совершении государственного переворота 2 декабря 1851; 4) наконец, Б. нельзя себе мыслить вне армии, которая является необходимым (но недостаточным) условием для его успеха; имея за собой армию, Б. одерживает победу, но только при благоприятном соотношении классовых сил; 5) Б.—это монархия, облеченная в форму военной диктатуры, но это не старая легитимная монархия, а монархия-высочка, парвеню, с налетом авантюризма и с «пятнами» революционного происхождения; 6) Б. обладает ярко выраженной идеологией внеклассовости; этот авторитарный режим хочет облагодетельствовать все классы, но больше всего он боится самостоятельности масс; 7) второй отличительной чертой идеологии Б. является его тенденция выставлять себя как демократическую и социальную монархию. Все это вместе взятое показывает, что Б. вовсе не является характерным для истории одной Франции. Всюду, где создаются такие же исторические условия, как во Франции в начале или в середине 19 в., должны появиться и одинаковые следствия. С этой точки зрения Б. мог появиться задолго до появления самих Бонапартов, которые были только наиболее яркими носителями этого своеобразного исторического явления. В Англии в середине 17 в., во время Великой английской революции (см. *Великобритания*, исторический очерк), создалась обстановка, благоприятная для появления Б. Эпоха протектората (1653—1660) имеет много сходных черт с Первой империей, а Кромвель был англ. изданием Наполеона. Все основные признаки Б., указанные выше, были здесь налицо. Февральская революция 1917 в России тоже создала подходящую питательную среду для всяких бонапартистских настроений. Ленин и Троцкий указали ряд типичных черт Б. в социально-политическом облике некоторых деятелей того времени (Керенский, отчасти Корнилов). Здесь необходимо, однако, указать на то обстоятельство, что Б. Кромвеля был исторически родственен Наполеону I, а Б. Февральской революции 1917—Наполеону III (о различии между тем и другим см. выше).

Выше уже указывалось, что термин Б. имеет двойной смысл. Если понимать под Б. определенную политическую тенденцию, которая связывает себя с именем Бонапарт-тов, то мы должны будем квалифицировать

его как специфический продукт франц. истории. Судьба его во Франции была весьма своеобразна. В эпоху Первой империи Б., как определенного политического направления, не существовало по вполне понятным причинам. Он мог появиться только после падения Наполеона I, и носителями его явились сподвижники Наполеона. Социально он был связан в это время с частью мелкой буржуазии, недовольной существующим режимом и жившей легендарными воспоминаниями о «великом императоре». Но до чего слабы были бонапартисты, показывает то обстоятельство, что во время Июльской революции не нашлось даже группы людей, которые выдвинули бы кандидатуру какому-нибудь Бонапарта на франц. престол. Такого же незначительную роль играл Б. в эпоху Июльской монархии, и только во время революции 1848, после разгрома пролетариата в июне месяце, Шарль Луи Наполеон Бонапарт, благодаря своеобразному сочетанию исторических условий (о них см. выше), был выброшен на поверхность общественной жизни, сделался сперва президентом Французской республики, а после совершенного им 2 декабря 1851 государственного переворота превратился во французского императора. Этим идеал бонапартистов был осуществлен, и Б. замирает опять на все время Второй империи. После крушения Второй империи Б. был чрезвычайно непопулярен, и единственный бонапартистский депутат де-Конти, выступивший в защиту Наполеона III, был освистан. Но после смерти Наполеона III в начале 1873 шансы бонапартистов стали расти, и на дополнительных выборах им удалось получить 10 мест. Они выставили требование апелляции к народу и создали даже «центральный комитет воззвания к народу», который имел филиальные отделения в провинции и организовывал заговоры с целью восстановления империи. Особенную роль они стали играть в момент кризиса республики между 1873 и 1877, когда их представители (Мань и Фурту) входили даже в кабинет Сиссэ. Однако, насколько эфемерен был их расцвет, показывает то обстоятельство, что укрепление буржуазной республики нанесло им сильный удар. Они играли еще известную роль во время буланжистского кризиса (1887—90), когда их претендент на престол, Людовик Наполеон, имел даже свидание с генералом Буланже. Но затем их звезда стала быстро закатываться.—В 1879 умер сын Наполеона III, после чего ближайшим претендентом на престол сделался принц Жером Наполеон. Но т. к. многим бонапартистам он казался слишком свободомыслящим, то они откололись от партии и признали своим претендентом сына Жерома, Виктора Наполеона. Во главе более прогрессивной части бонапартистов стал Руэр, а во главе клерикальной—Кассаньяк. После смерти Жерома в 1891 партия снова объединилась, но значение ее от этого не увеличилось, и к началу 20 в. она окончательно пришла в упадок. Такова история Б. в более узком и поверхностном его понимании, но этот термин имеет и более глубокий социологический смысл, анализ которого дан выше. В этом

последнем понимании термин Б. является насквозь марксистским. Термин Б. в первом смысле встречается даже у беллетристов (Бальзак, А. Дюма), не говоря уже о буржуазных историках. Социально-политическое содержание термина Б. во втором его понимании было впервые вскрыто Марксом и Энгельсом, хотя надо сказать, что они сами употребляли его очень редко. Вслед за ними этот термин прочно вошел в обиход марксистской литературы и стал находить себе применение при анализе текущей действительности, когда последняя выдвигала тип социальных явлений, близких по своему генезису и сущности к Б.

В литературе указывалось на *буланжизм* (см.) как на явление, имеющее сходные черты с Б. Энгельс в своей незаконченной работе «Сила и экономика в образовании Германской империи» указывает на то, что у Бисмарка есть много моментов, сближающих его с Наполеоном III. Не повторяя вышеприведенных примеров, можно указать, что и рус. марксистская литература изобилует подобными историческими сближениями: достаточно вспомнить обвинение в Б., к-рое выдвигали меньшевики против большевиков в эпоху революции 1905.

Одной из современных форм Б. является фашизм: фашизм и Б.—это явления одного социального порядка. Но различие между ними заключается в том, что Б. (по крайней мере, Б. Наполеона I) является диктатурой буржуазии против феодализма, а фашизм—это диктатура буржуазии, обороняющейся от напора пролетариата (см. *Фашизм*).

Лит.: Маркс, К., Классовая борьба во Франции в 1848—1851. М., 1923; его же, Восемнадцатое брюмера Луи Бонапарта. М., 1923; Маркс и Энгельс, Статьи и корреспонденции 1852—54 (Сочинения, т. X, изд. Ин-та К. Маркса и Ф. Энгельса, М., 1924). Конкретное применение термина Б. в марксистской литературе: Ленин, Н., Начало бонапартизма (Собр. соч., т. XIV, ч. 2; см. там же в ст. «Уроки революции» примечание на стр. 41, где дано определение Б.); Троцкий, Л., Бонапартия (газ. «Рабочий Путь», № 4 от 20/IX 1917); Магх и. Fr. Engels, Briefwechsel, Stuttgart, 1913. История Б. во Франции дана в работах: J. Richard, Le bonapartisme sous la République, P., 1883; H. A. L. Fisher, Bonapartism, L., 1908. *С. Куницкий*.

БОНАР ЛОУ, Эндрию (Law, Andrew Bonar, 1858—1923), англ. политический деятель, лидер консервативной партии в период с 1911 по 1921. Впервые был избран в парламент в 1900. Был одним из крупнейших торговцев железом и председат. Ассоциации железнодорожной промышленности в Глазго. Очень скоро выдвинулся в рядах консервативной партии в качестве решительного сторонника тарифной реформы и занял уже в 1902 пост парламентского секретаря министерства торговли в консервативном кабинете *Сольсбери* (см.), затем *Бальфура* (см.). Выборы 1906, отдавшие власть в руки либералов вплоть до империалистской войны, прервали министерскую карьеру Б. Л. Неудачи выборов начала и конца 1910, вызвав в рядах консервативной партии недовольство политикой Бальфура, выдвинули Б. Л. на пост лидера оппозиции, на смену Бальфуру (1911). С образованием коалиционного кабинета *Асквита* (см.), в 1915 Б. Л. вошел в состав министерства и получил портфель министра колоний, а после того

как Ллойд Джордж сверг Асквита, стал министром финансов (по 1918), «лордом хранителем королевской печати» и одновременно «лидером палаты общин», т. е. официальным руководителем коалиционных партий.

Б. Л., кроме принципиальной защиты протекционизма как основы экономической политики Англии, ничем не проявлял себя за время империалистской войны и отеснялся на задний план блестящей фигурой *Ллойд Джорджа* (см.), который все более и более становился подлинным выразителем англ. империализма. Б. Л. не сумел (по убеждению англ. консерваторов) использовать нарастающую в Англии реакцию последнего периода коалиционного правительства (после выборов 1918 вплоть до ноября 1922) в интересах восстановления хозяйственной мощи капитала за счет рабочих. Однако, и в бытность Б. Л. министром был проведен ряд мероприятий, направленных к этой цели. Так, напр., был издан ряд актов, ухудшивших условия выдачи пособий безработным. В марте 1921 министерство провело закон об отмене государственного контроля над горной промышленностью, установленного во время войны, что облегчало победу шахтовладельцев над горняками («черная пятница» в апреле 1921). При участии Б. Л. коалиционный кабинет сделал робкий шаг к протекционизму, издав закон «об охране промышленности» (август 1921). Неустойчивость коалиции консерваторов и либералов поставила перед консерваторами вопрос о переходе на однопартийную систему, что и было достигнуто в 1922 образованием кабинета Б. Л. Однако, Б. Л., разойдясь еще в 1921 с остальными руководителями консерват. партии по вопросу об отношении к либералам (в коалиции с которыми Б. Л. видел путь к поглощению либералов консерват. партией), через несколько месяцев ушел в отставку. С уходом из правительства Б. Л. сошел с политической сцены.

Лит.: The Cambridge History of British Foreign Policy (1783—1919), ed. by Sir. A. W. Ward and C. P. Cooch, v. VIII, Cambridge, 1923; H. Friedjung, Das Zeitalter des Imperialismus, Band II, Berlin, 1922. *В. Я.*

БОНБОНЬЕРКИ (франц. bonbonnière), коробки разной формы, оклеенные материей или цветной бумагой, для помещения в них конфет, парфюмерии и т. п.

БОНВИВАН (франц. bon vivant), человек, любящий хорошо пожить, кутнуть и т. п.

БОНГО, центрально-африканская негрская народность, примыкающая к нилотской группе. Б. живут к З. от Бахр-эль-Газала; они превосходные кузнецы и славятся своими железными изделиями.

БОНД, Оливер (1760—98), ирландский революционер. Один из первых поднял вопрос об объединении всех ирландцев для введения парламентской реформы и эмансипации католиков в Ирландии. Принял живейшее участие в организации общества «Объединенных ирландцев» (United Irishmen) и был его секретарем. Арестованный за опубликование противоправительственной резолюции, был заключен на 6 месяцев в тюрьму (1793). Видя, что мирными средствами добиться реформы нельзя, Б. и его товарищи перешли к революционным методам

деятельности, поставив своей целью вооруженную борьбу за независимую Ирландскую республику. Б. становится членом исполнительного комитета нового общества и одним из руководителей военной подготовки к восстанию. В марте 1798 Б. был арестован и приговорен к повешению. Многочисленные петиции о его помиловании, обещания его товарищей прекратить борьбу—заставили правительство отменить казнь Б. Однако, он внезапно умер в тюрьме: повидимому, он был тайно умерщвлен по приказанию английского правительства. Поклонник Великой французской революции, Б. во многом походит на якобинцев, являясь в то же время предтечей *синфайнеров* (см.).

БОНДАРНОЕ ПРОИЗВОДСТВО, бочарное производство, изготовление деревянной посуды (бочек, кадок, лоханок, ведер, шаек и пр.) из дощечек, именуемых клепками или ладами. Для изготовления клепки употребляют дуб, каштан, бук, липу, ольху, осину, ель, сосну и другие породы, если из них путем колки или распиловки возможно получить дощечки соответствующего качества и размера. Для изготовления колотой клепки древесный ствол разрезают на отрубки, длина которых соответствует длине необходимых клепок или высоте изготавливаемой посуды (рис. А). Отрубки эти раскалывают по радиусам поперечного сечения на части-секторы. Затем у секторов выкалывают сердцевинную часть, в к-рой сосредоточены сучки, а остальную часть, по радиусам же, раскалывают на дощечки нужной ширины и толщины. Такой выколк в первоначальном своем виде имеет в поперечном сечении форму трапеции (рис. Б), а затем, при помощи струга, клепке придают форму параллелепипеда. Пиленую клепку изготавливают двояким способом: 1) из досок, при помощи специально сконструированных обрезных станков с двумя круглыми пилами, и 2) из таких же выколков, как и колотую клепку, при помощи цилиндрических пил. В первом случае широкие стороны клепок в большинстве случаев получаются путем разреза дерева в тангенциальном направлении, при к-ром перерезываются сердцевинные лучи; во втором случае имеется возможность получать клепки с широкими сторонами по радиальному разрезу, т. е. без перерезки сердцевинных лучей. Наличие перерезанных по широким сторонам клепок сердцевинных лучей имеет большое значение, ибо по перерезанным сердцевинным лучам дерево пропускает жидкость. Поэтому клепки с перерезанными сердцевинными лучами, т. е. широкие стороны к-рых получены в результате тангенциального разреза дерева, непригодны для изготовления бочарных изделий, имеющих назначением хранение жидкостей, и используются лишь для хранения сыпучих тел. К древесине, употребляемой в Б. п., предъявляются повышенные требования: отсутствие сучков, прямослойность, отсутствие каких-либо неестественных пятен, служащих показателем начала процесса разложения дерева, ибо

все это ослабляет его крепость. К древесине же, идущей на изготовление бочарных изделий, предназначенных для хранения жидкостей, предъявляются, сверх того, еще специальные требования: древесина не должна содержать в себе вымывающихся веществ, влияющих на содержащуюся в деревянной посуде жидкость.—Размер, даваемый при изготовлении клепкам, зависит в первую очередь от древесного ствола, идущего для этой цели. Международный рынок клепки выработал стандартные размеры клепки. Т. н. мемельская клепка, идущая в Великобританию, изготавливается следующих размеров (в английских дюймах):

Наименование сорта	Длина	Ширина и толщина	Примечание
Пипа	68 — 70 и 72	} 6 × 3, 5 × 2½	} для боковых стенок бочек
Бранта	58 — 60 — 67		
Оксгофт	48 — 52 — 57		
Тоннен	38 — 42 — 47	} 4 × 2, 3 × 1½	} для дна бочек
Оксгофт-боден	27 — 30 — 33		
Тоннен - боден	24 — 26		
Аннер-боден	18 — 20		

Различают также французскую клепку, изготовленную из дуба, итальянскую — из каштана, марсельскую для прованского масла — из бука и т. п. Русская клепка чрезвычайно варьирует по размерам.

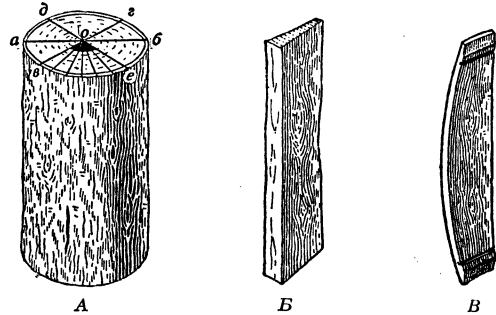

А — отрубок, приготовленный для разделки на клепку; *аб, вг, де* — линии расколки на части-секторы. В части-секторе *вог* зачерненная часть — сердцевина, идущая в отброс, а линии, идущие по радиусу, — линии дальнейшего раскола для получения отдельных клепки; Б — колотая клепка в сыром виде; В — вид зауторенной клепки, подготовленной для сборки бочки.

Изготовление бочарных изделий основано на принципе обвязки отдельных дощечек обручами, изготовленными либо из дерева (прутья дуба, вяза, клена, бука, орешника, ясеня, березы и пр.) либо из металла (железа и меди), при чем отдельным клепчинам придается форма двустороннего клина, когда изготавливается бочка с двумя днищами, и одностороннего, когда изготавливается открытая посуда, как-то: кадки, лоханки, ведра и пр. Поэтому клепка перед употреблением ее в дело подвергается дополнительной обработке (рис. В). Клепке для бочек придают форму, близкую к овалу, с опиленными узкими концами. Кроме того, ее обстругивают снаружи и внутри, придавая ей выпуклую форму снаружи и вогнутую внутри по окружности или овалу, соответственно поперечному сечению изготавливаемой бочки; боковые узкие стенки ее

обрабатывают фуганком, а на концах, где буги установлены днища, зауторивают, т. е. чисто сбрывают по определенной форме и делают пазик для зажима днищ. Обработка клепа должна производиться весьма тщательно по шаблону, ибо различие размеров клепа и несовпадение мест, где изготовлены уторы, сделают сборку посуды невозможной. Днища деревян. посуды складывают из отдельных клепа и точно обрезают специальными пилами по установленным шаблонам, придавая им форму круга или овала. В тех случаях, когда посуда изготавливается для жидкостей, оказывающих изнутри значительное давление (напр., газированное вино), днищам придаю форму, выпуклую внутрь бочки. Иногда под днищем устанавливают специальную поперечную перекладку, прикрепляемую к отдельным доскам днища деревянными гвоздями. Сборка бочек производится след. образом: в укрепленный тем или иным способом сборный обруч, примерно на середине собираемой бочки, вкладываются клепа, одна рядом с другой, пока они не замкнутся вполне, образуя плотный круг или овал, в зависимости от формы, придаваемой бочке. Сжимание собранных клепок производят, либо придавая последней укладываемой клепке соответствующий размер (когда сборный обруч имеет постоянную форму) либо сжимая сборный обруч посредством винта. Затем, при помощи второго сборного обруча, имеющего винтовое приспособление для стягивания, сжимают суженные части клепок на одном из концов бочки и, когда клепаины в этих местах плотно сойдутся, набивают постоянные обручи. Та же операция производится на другом конце бочки. Когда боковые стенки бочки собраны, проверяют правильность сделанного утора и соответствие его с кромкой днища, вновь распускают набитые обручи и вкладывают днище, либо целиком, либо отдельными частями, и вновь набивают обручи. Для увеличения вязкости дерева при гнутье концов бочек—клепку распаривают. Если посуда изготавливается с двумя днищами, то одновременно в одной из боковых клепок просверливают отверстие для наполнения и опорожнения бочки. При изготовлении открытой посуды операция сборки упрощается, ибо приходится укладывать только одно днище. Бочки для хранения вина готовятся из чисто выстроганной, мелко-слоистой, узкой, свежей дубовой клепки, толщина клепки должна быть одинакова на всем ее протяжении; обручи делаются из дерева (дуб, яльм, каштан и др.) или железа; в последнем случае для предохранения от ржавчины их следует покрывать масляной краской.

Б. п. в СССР широко распространено в форме ремесла, бочарные же заводы являются в СССР подсобным производством, гл. обр., при керосиновых и цементных заводах. Механизация на бочарных заводах ограничивается машинной обработкой клепки и машинной сборкой бочек, имеющих стандартные размеры. В Боржоме в 1925 начато оборудование специального завода для изготовления буковой, датского образца, клепки

и сборки из нее боченков для упаковки сливочного масла, производительностью 1 милл. боченков в год. За границей Б. п. сосредоточено на заводах, где все отдельные операции механизированы и для каждой работы имеются специально сконструированные станки. Довоенная Россия поставляла для зарубежных заводов большое количество дубовой клепки (в 1912 на 3,7 милл. рублей), буковой колотой клепки, а также пиленой из хвойных пород (последняя учитывалась при экспорте вместе с пиленным лесом). Вместе с тем, довоенная Россия выписывала, а СССР и в наст. время выписывает, из-за границы большое количество пиленой буковой клепки, т. н. датской, для упаковки экспортируемого сливочного масла. В 1912 такой клепки ввезено было на 485 т. рублей. Эта клепка изготавливается из буковой древесины, имеющей белый цвет. Особенность изготовления клепки датского образца заключается не только в придании отдельным клепаинам строго установленных размеров, но также в обжигании клепаины, т. е. в обработке их высокой температурой, при высоком давлении, в закрытых котлах. Эта обработка сообщает поверхностной части клепок непроницаемость для воздуха и сырости, что гарантирует сохранение масла при перевозке его морским путем.—Деревянные бочарные изделия не являются долговечными, особенно, когда они изготовлены из пиленой клепки и когда ими пользуются для упаковки грузов при перевозках. Для перевозки разного рода минеральных масел и продуктов переработки нефти деревянная бочка вытесняется железной. Но для хранения и изготовления разных пищевых продуктов (рыба, вино, пиво и т. п.) деревянная бочка из соответствующей древесины остается пока незаменимой. Ценность годовичного производства клепки в СССР для 1924 определяется в 18 милл. рублей.

Лит.: Арнольд, Ф. К., Русский лес, т. II, ч. 2, СПб., 1890—99; Песоцкий, Н. А., Механическое производство бочек, М., 1924; Заготовка французской клепки, «Лесной Журнал», 1898; Астраханская бондарная промышленность, «Лесопромышленное Дело», М., 1925. В. Майер.

Бондарная промышленность до войны давала 6,1% продукции всей деревообрабатывающей промышленности России и насчитывала 115,1 т. работающих, с суммой производства в 15,2 милл. руб. Преобладающее значение принадлежало мелкому производству (ремесленники-одиночки, работа на скупщика и мелко-капиталистические предприятия), на долю которого приходилось 112,5 т. работающих и 12,7 милл. руб. продукции. Преобладанию мелкого производства способствовали: малая транспортная способность бондарных изделий, значительный (при данной технике) удельный вес издержек на оплату труда, составлявших в фабричной Б. пром. 39,9% валовой продукции (чистый заработок мелких производителей достигал 50—60% стоимости продукции), а также обилие и дешевизна на первых порах сырья в районах распространения мелкой (не-фабричной) Б. пром.—Крупное производство проникло в Б. пром., гл. обр., двумя путями. Первый путь был связан с организацией

бондарных (механических) заведений, обслуживающих, в качестве вспомогательных производств, производства основные—цементное, маслособойное, рыбные промыслы и др. отрасли с централизованным спросом на однородную посуду. В заведениях Б. пром. указанного типа изготовлялось большое количество бондарной посуды (в 1908—3,2 милл. бочек и ок. 30 тыс. м³ клепок). С другой стороны, крупное производство проникло в заготовку полуфабрикатов—клепок, большая транспортабельность которых позволяла организовать крупное производство их в местах наиболее дешевого сырья и обслуживать как централизованного внутреннего потребителя, так и zahraniчный рынок, предъявлявший все возрастающие требования на клепку (в 1909—13 отправка клепок по всей сети ж. д. составляла, в среднем, ок. 250 т. т, а экспорт около 80 т. т в год). Однако, машинная заготовка клепок производилась сравнительно в небольшом количестве. В 1924/25 29 крупнейших трестов выпустили 1,6 т. м³ и 1,2 милл. комплектов пиленой и цилиндрической клепки. Экспорт клепки составляет лишь незначительную часть довоенного. В то же время часть тары, в частности—для цементного производства, ввозится из-за границы.—Фабричная Б. пром. большое развитие получила в районах централизованного потребления бондарной посуды, где она работает часто на привозном сырье или полуфабрикате. Крупнейшим в стране центром Б. пром., обслуживающим не только рыбные промысла этого района, но и нефтепромышленность и виноделие Кавказского и Закаспийского районов, является Астрахань (до войны здесь было сосредоточено до 65% рабочих и свыше 60% продукции крупной Б. пром.). Кроме того, фабричная Б. пром. имеется в Саратовской губ. и Кубано-Черноморском крае (районы цементного и маслособойного производства), Сталинграде и Баку (посуда для нефтепродуктов). В мелкой сельской Б. пром., по предварительным данным переписи 1925, числилось (с поправкой на необследованную часть населения) 50 т. хозяйств и 55 т. занятых в них лиц (против 72,1 т. лиц в довоенное время), с валовой продукцией в 6,7 миллиона руб. и стоимостью переработанного сырья в 2,5 милл. руб. Сравнение с довоенными данными дает следующее:

	До войны	В 1925
На 10 тыс. населения было работающих в сельской Б. пром.	7,8	5,3
Валовая продукция	100	121
Стоимость сырья		46
» топлива и др.		49
расходы		8
Чистый заработок	51	67

Продукция и заработок одного работающего составляют в наст. время (принимая во внимание понижение покупательной силы рубля) ок. 60—65% довоенного, при общем количестве работающих в 70—75% довоенного. Мелкая (не-фабричная) Б. пром.

раскинулась довольно равномерно по всей территории страны. Местами, в связи с характером рыночного спроса,—особенно в районах, удобно расположенных в отношении водн. транспорта,—мелкая Б. пром. достигла наибольшего развития, при чем, вместо работы непосредственно на потребителя и из его материала, здесь имеет место покупка промышленником материалов за свой счет и сбыт изделий на местных и ближарших ярмарках и базарах. Мелкое, а также и крупное производство бондарной посуды и клепок получило широкое развитие в сев.-вост. и Волжско-Камском районах, на Архангельско-Вологодском севере (район маслodelия и смолокурения), в сев.-зап. и зап. районах, в Приднепровьи, отличавшемся до войны особенно широким производством клепок, а также в губ. Тамбовской, Тверской, Курской, т. е. все в местах со значительными лесными насаждениями и наличием соответствующих древесных пород, с одной стороны, и с централизованным спросом на изделия Б. пром.—с другой. Производство долбленой посуды, основное исключительно на ручном труде, распространено в Ярославской, Нижегородской, Костромской, Вятской губ., а также в Татарской АССР, Чувашской АССР и Ульяновской губернии.

Лит.: «Кустарная промышленность России. Промыслы по обработке дерева», СИБ, 1913; Рыбников, А., Кустарная промышленность и сбыт кустарных изделий, М., 1913; Касперович, Г., Лесное дело, лесная торговля и лесопромышленность России, П., 1916; Ивановский, М. И., Очерки по эконом. географии леса, Москва, 1926; «Мелкая и кустарная промышленность СССР в 1925», изд. ЦСУ, Москва, 1926. Е. Шлифштейн.

БОНДФИЛЬД (Bondfield), Маргарет (род. 1873), деятельница англ. профессионального движения. В молодости приказчица, Б. впервые выдвинулась в 1898 в качестве помощника секретаря союза торговых служащих. Под влиянием Кейр Гарди Б. стала членом Независимой рабочей партии и принимала в течение первого десятилетия 20 в. деятельное участие в организации работниц, активно работая в специальной Женской рабочей лиге (теперь женская секция рабочей партии) и в Национальной федерации работниц. С 1908 Б. была секретарем Национального союза чернорабочих (женской секции). В 1923 после Плимутского конгресса трэд-юнионов Б. была избрана в Генеральный совет трэд-юнионов и занимала пост председателя совета вплоть до начала 1924, когда, с образованием кабинета Макдональда, получила портфель парламентского секретаря министерства труда. По традициям английского профдвижения, лицо, состоящее на государств. службе и получающее жалованье, не имеет права занимать выборные профсоюзные должности. Однако, по традиции же, профсоюзы никогда не принимают в таких случаях отставки своих лидеров и они продолжают числиться на профсоюзных постах; заявление Б. об отставке было, однако, вопреки «традиции», удовлетворено Генеральным советом в связи с временным его «полевением». Б. вынуждена была оставить пост председателя Генерального совета. В качестве рабочего консультанта Б. принимала

участие в заседаниях Бюро труда при Лиге Наций в Вашингтоне 1919 и в Женеве 1921.— Б. занимает позицию на крайнем правом фланге англ. рабочего движения. Последовательная сторонница сотрудничества классов, Б. находится под большим личным влиянием Макдональда и играет роль его орудия в Генеральном совете. В мае 1920 она входила в состав делегации, посетившей РСФСР; ее участие в работах первой английской рабочей делегации выразилось в стремлении дискредитировать Октябрьскую Революцию в глазах англ. рабочих. Б. высказывается против сближения профсоюзов Англии с союзами СССР. В ноябре 1923 Б. была выбрана в парламент, но на общих выборах 1924 провалилась; в 1926 опять прошла в парламент на дополнительных выборах от Вольсенда.

Лит.: M. Hamilton, Margaret Bondfield, London, 1924.

«БОНДЮЖСКОЕ ОБЪЕДИНЕНИЕ», возникло в 1922 в составе Бондюжского и Кокшанского химических заводов (Елабужский кантон Татарской АССР), Частинских торфяных разработок, Богоявленских каменноломен и впоследствии Сюгинского стекольного завода (Вотская автономная область). В 1925 Б. о. вошло в состав Северного химического треста.

БОНЕКМФ, Карл, б. лютеранский пастор, главный проповедник штундизма на юге России в 60-х гг. 19 в. В 1877 эмигрировал в Америку вследствие гонений со стороны царского правительства и господствовавшей церкви (см. *Штундизм*).

БОНЕЛЛИЯ, Bonellia, род червей из сем. Echiuridae, подкласса Gephyrea. Широко распространенный по побережью Средиземного моря и Атлантического океана вид Б. viridis представляет большой интерес по своему своеобразному строению и биологическим особенностям. Цилиндрической формы тело (длиною до 8 см) снабжено длинным (до 0,5 м), раздвоенным на конце хоботом. Животное сидит обычно на небольшой глубине под скалами в песке. Направленный вверх хобот может, как и все тело Б., сильно сокращаться и вытягиваться. Ротовое отверстие расположено у основания хобота, заднепроходное—на нижнем конце тела. Хобот служит для захватывания пищи и для передвижения. Тело и хобот Б. окрашены под цвет окружающих водорослей в зеленый цвет пигментом, химически очень сходным с хлорофиллом. Замечательную особенность бонеллий представляет резко выраженный половой диморфизм: приведенное

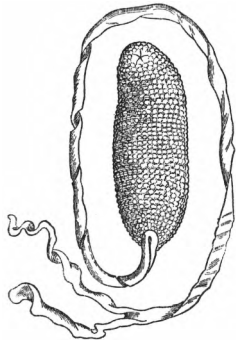

Bonellia viridis, самка.
В 1/2 натур. велич.

описание относится к самке; самец же бонеллии не больше 1—2 мм и очень упрощенного строения, живет как паразит в половых протоках самки.

БОНЕР (Bonheur), Роза (1822—99), франц. художница. Уже в 1841 выставила в Бордо свои первые картины, изображавшие животных; писать животных стало впоследствии ее специальностью. Лучшие ее произведения относятся к концу 40-х и 50-м гг.: «Конская ярмарка» (1853), «Сенокос» (1855) и др.; в них художница, при крайней простоте мотивов, достигает большой жизненности и правды изображения. Б. занималась также литографией.

БОНЗА (от япон. бон-зи—«добрый наставник»), название, данное европейцами буддийским священникам.

БОНЗЕЛЬС (Bonsels), Вальдемар, нем. писатель. Род. 1881 в семье провинциального врача. На литературной деятельности Б. отразился духовный кризис бюргерских мирков эпохи капиталистического подъема в Германии. Б. еще юношей повел бродяжнический образ жизни, побывал в Египте, в Индии, на Цейлоне. Вернувшись на родину в 1905, он выступил как писатель с идеализацией авантюризма («Приключения одной танцовщицы», 1905), с проповедью культа природы и жизни («Да здравствует жизнь», 1905). Лучшими вещами Б. следует считать детский роман «Пчелка Майя» (в Германии в 1926 выпущена 614-я тысяча) и книгу путешествий «В Индии». В последнем произведении автор закрывает глаза на социальные и политические условия жизни Индии: он видит там лишь спокойную тысячелетнюю мудрость, роскошную природу, на фоне которой и зло и добро одинаково привлекательны. Война произвела некоторый сдвиг в творчестве Б. Его описания ужасов войны («Heimat des Todes», «Родина смерти», 1916; стихотворение «Deutschland, Deutschland gegen alles», «Германия, ты против всех») знаменуют временное сближение с активистами (см.). После войны и революции, когда в Зап. Европе необыкновенно возрос интерес к авантюризму и мистике, Б. стал «настоящим героем», «великим человеком» и пророком. Его «бродяжническая мудрость» (трилогия «Из записок бродяги»: «Пути людские», 1917, «Эрос и евангелие», 1918, «Дураки и герои», 1923) нашла самую благоприятную почву. В 1926 Б. составил из своих произведений нечто вроде настольной книги, предназначавшейся для избранных кругов (книга в общую продажу не поступала) под загл. «Der Wanderer zwischen Staub und Sternen» («Странник меж праха и звезд»).

На рус. язык переведены: «Пчелка Майя», П., 1923; «В Индии», П., 1923; «Афра», Л., 1924, «Дураки и герои», Л., 1925.

Лит.: T. von d. Leyen, Deutsche Dichtung in neuer Zeit, Jena, 1922; R. Rieman n, Von Goethe zum Expressionismus, Lpz., 1922. Г. Поллюков.

БОНИВАР (Bonivard), Франсуа (1493—1570), женеvский политический деятель и историк, происходил из савойской дворянской семьи. Стронник женеvских горожан в их борьбе с герцогом савойским и женеvским католическим епископом, Б. дважды (в 1519—21 и 1530—36) был подвергнут своими врагами тяжелому заключению,

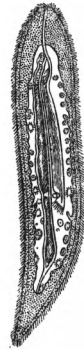

Bonellia viridis, самец. Увеличено в 30 раз.

во второй раз—в Шильонском замке (судьба Б. воспета Байроном в поэме «Шильонский узник»). Освобожденный бернцами, Б. застал Женеву уже протестантской и сделался историографом города; историческая работа Б. «Les chroniques de Genève», законченная им в 1551, была доведена до 1530, но напечатана лишь в 1831; научного значения эта работа не имеет.

Лит.: Gaberel, Le château de Chillon, Genève, 1869.

БОНИН (искаженное японское название, означающее «необитаемые острова»), группа небольших скалистых островов вулканического происхождения в Великом океане в 900 км к Ю.-В. от Японских о-вов, между 26°30' и 27°45' сев. ш. и 142 и 143° в. д., с общей площадью в 70 км². О-ва принадлежат Японии (с 1861). Население (около 4 т. ч.), смешанное по составу, образовалось отчасти из ссыльных из Японии, отчасти из переселенцев с Гавайских о-вов, а также из случайно заброшенных кораблекрушениями. Богатая растительность; возделываются сахарный тростник, табак, саго. Самый большой о-в Цици (10 км²) с гаванью О-Минато (Port Lloyd). О-ва Б. имеют стратегическое значение как морской опорный пункт Японии; через Б. проходит телеграфный кабель Иокогама—о-в Гуам (Марианские о-ва).

БОНИНГТОН (Bonington), Ричард Паркс (1801—28), известный англ. живописец-пейзажист. Лучшие всего Б. представлен в лондонских галереях; несколько его пейзажей имеется и в Лувре. Полные света, проникнутые чувством природы, широко и обобщенно написанные пейзажи Б. произвели в свое время сильное впечатление на франц. живописцев 20-х гг. и послужили для них образцами: вместе с Констэблем и Тёрнером, Б. указал им пути к новому пониманию и изучению природы; непосредственно способствовал образованию *Барбизонской школы* (см.) и подготовил появление импрессионистов—Э. Манэ, К. Моне и Писсарро.

БОНИСТИКА, вспомогательная историческая дисциплина, занимающаяся изучением бумажных денежных знаков и бон как исторических документов (поскольку в них отражаются экономическая и общественно-политическая жизнь и искусство современной эпохи) и как объектов коллекционирования (в зависимости от степени их редкости и материальной ценности в данный момент). Благодаря широко распространившимся за время империалистской войны 1914—1918 и в послевоенное время бумажно-денежным и бонным эмиссиям, обесценению бумажных денег и бон в период инфляций, быстрой смене и частому аннулированию отдельных их выпусков, наводнивших рынки бумажно-денежной и бонной макулатурой и породивших, вследствие дешевизны, массовое увлечение их коллекционированием,—Б. становится особенно популярной как у нас, так и за границей. Б. создала специальную литературу и вызвала появление на свет специальных организаций,—у нас Советской филателистической ассоциации (при Комиссии ВЦИК'а по организации и распоряжению фондом имени В. И. Ленина помощи

беспризорным детям) и секции бонистов Всероссийского общества филателистов. Бумажно-денежные и бонные запасы стали одним из предметов нашего экспорта. Лучшее собрание бумажных денежных знаков и бон имеется в Советской филателистической ассоциации.

Лит.: «Бумажные денежные знаки, выпущенные на территории б. Российской империи», М., 1925; Каталог бон и дензнаков России, РСФСР, СССР, окраин и образований, Л., 1927; журналы: «Советский Бонист», «Советский Филателист», «Советский Коллекционер».

Ф. Чучин.

БОНИТЕТ (нем. Bonität, от лат. bonitas—добротность), определенное, имеющее лесохозяйственное значение, состояние участка (местопроизрастания и насаждения), сравнительно с состоянием других участков. Для большей наглядности Б. определяется цифрами, при чем 1 означает лучший Б., а затем следующие по порядку цифры показывают худшие участки. Такая градация называется или просто Б. (первым, вторым и т. д.) или к л а с с а м и Б. Наиболее употребительная для Б. шкала состоит из пяти классов.—Б. почвы показывает в лесном хозяйстве ее нормальную производительность или относительную способность производить древесину.—Б. на с а ж д е н и я показывает качество или состояние данного насаждения, по сравнению с другими однородными в той же даче насаждениями.

БОНИТИРОВКА (от лат. bonitas—добротность), условный термин, определяющий классификацию по качеству, принятый в некоторых отраслях нар. х-ва. 1) Б. о в е ц устанавливает приемы племенного подбора баранов и овец. Трудности индивидуально-го подбора в разведении пользовательных стад заставляют ограничиваться классовый Б., при к-рой определенным группам—классам маток—назначаются бараны из определенных же классов. Обычно различают: 1-й класс—нормальные особи, 2-й класс—более грубой конституции, 3-й класс—более нежной конституции, 4-й класс—еще более нежной, 5-й класс—еще более грубой. Кроме пяти классов, устанавливается два сорта брака, а именно—брак, переразвитый в сторону нежности, и брак, переразвитый в сторону чрезмерно грубого сложения. При таком делении на классы принимаются во внимание, кроме форм тела и характера скотика и кожи, также качества шерсти и степень оброслости частей тела. Б. производится перед стрижкой весной, осенью же племенной материал просматривается перед случкой, чтобы лучше оценить экстерьер племенных производителей. Основной задачей Б. является накопление в пользовательных стадах возможно большего количества особей нормального класса. Лучшие животные из этого нормального, первого класса выделяются в племенное или «элитное» стадо. Для различения бонитировочных классов на ушах овец особыми тагуировочными щипцами делают условные знаки. Если бараны рогатые, как, напр., у меринсов, то номера их и классы выжигаются на рогах (см. *Овцеводство*).

Е. Л.

2) Б. п о ч в., оценка производительности способности почв, зависящей от химич.,

физико-химич. и физических свойств почвы, мощности почвенного слоя, рельефа, характера использования (для пахотного угодья, выгона, луга, леса) и других факторов. Б. почв производится для практических целей—землеустройства, купли-продажи и пр. Суммарная оценка почвы может быть, конечно, только условной. На Западе широко распространены бонитировочные шкалы Тэера (содержащая 10 классов) и Пабста (более подробная). В наших условиях шкалы эти неприменимы. В земских и банковых оценокных работах часто пользовались цифрами урожая; надо, однако, иметь в виду, что урожай отражает не только природные свойства почвы, но и способ культуры. Нек-рые авторы считают возможным производить Б. почв на основании тех или иных отдельных факторов (иногда даже только одного фактора), связанных с производительностью почвы (напр., у Тумина—количество гумуса). Вопрос о Б. почвы в наших условиях, несмотря на всю его важность, остается почти совершенно неразработанным.

Лит.: Г о л ь ц, Т., Сельско-хозяйственная таскация, М., 1913; Т у м и н, Г., Оценка почв, Воронеж, 1925; Б р у н, Б., К вопросу о хозяйственной оценке земель, «Почвоведение», М., 1924.

Н. С.

3) Бонитировка водоема, определение рыбохозяйственных (биологических и экономических) качеств водоема и сравнительная оценка его по отношению к ряду других, уже выясненных, типовых водоемов. В практику рыбного хозяйства термин Б. введен нем. исследователем Э. Вальтером, заимствовавшим его из области сел. х-ва. Общее понятие Б. водоемов можно подразделить на: 1) Б. биологическую, основанную на учете кормовых ресурсов водоема (определение кормности водоема), и 2) Б. экономическую, заключающуюся в определении рыбной продуктивности водоема, т. е. ежегодного весового прироста рыбы, наблюдающегося в данном водоеме. В обоих случаях конечной целью Б. является классифицирование водоема, т. е. отнесение его к определенному рыбохозяйственному типу водоемов. Оба вида Б. являются, по существу, лишь двумя неотделимыми друг от друга стадиями одной и той же работы, поскольку существует тесная связь между кормностью водоема и его продуктивностью.

Существует несколько различных методов Б. водоемов, основанных на учете какою-нибудь одного фактора—биологического или физико-химического. Так, Э. Вальтер, считавший что количество планктона в воде данного водоема характеризует его общую кормность, предложил метод Б. по содержанию зоопланктона в единице объема воды (1 м³) исследуемого водоема. Водоемы хорошей кормности содержат, по Вальтеру, до 50 и более см³ зоопланктона в 1 м³ воды, водоемы среднего качества—от 5 до 15 см³, плохие водоемы—не свыше 5 см³. Пунц, выяснивший применимость к водным растительным организмам лимитовского закона минимума, предложил химический метод Б., основанный на определении наличия или отсутствия в воде бонитируемого водоема тех минеральных веществ, к-рые необходимы для развития нижней водной флоры, на счет к-рой развивается пищевая фауна водоема и к-рая, следовательно, обуславливает его кормность. Другие исследователи кледи в основу рыбохозяйственной Б. учет бенгоса (напр., «Fischboden Koëffizient» Альма,—отношение установившегося годового улова рыбы в кг с 1 га к количеству донной фауны также в кг с 1 га), глубину водоема (классификация озер Домрачева), учет литоральной фауны, изучение темпа роста рыбы и т. д.

Однако, эти методы не разрешают основной задачи, т. к. еще остается не выделенным такой фактор, учет которого мог бы дать целостную рыбохозяйственную характеристику водоема и к-рый послужил бы исчерпывающим классифицирующим признаком. Э. К о н о м и ч е с к а я Б. водоемов нашла свое выражение в классификации их по рыбной продуктивности. Среди многочисленных классификаций (главн. обр., нем. авторов) отметим классификацию Э. Вальтера, делящего пруды Германии на 5 классов продуктивности (до 400 кг прироста рыбы с 1 га—для 1-го класса и менее 25 кг—для 5-го класса), а озера—на 4 класса (1-й класс—свыше 45 кг прироста рыбы с 1 га и 4-й класс—менее 15 кг с 1 га). Для прудовых угодий европ. части СССР Г. Гаддом установлено 7 классов продуктивности, в зависимости от качества почвы и воды: высший класс прудов дает до 650 кг прироста рыбы с 1 га. низший—60—65 кг. Для озер нашей Сев.-Зап. области можно установить 3 класса продуктивности—в 48, 32 и 16 кг с 1 га. В наст. время рыбохозяйственная Б. обыкновенно производится в направлении, указанном проф. Пинмендом, который считает необходимым учитывать и оценивать целый комплекс факторов—как гидробиологических, так и гидрологических—и к-рый, кроме того, с особым вниманием останавливается на выяснении видового и возрастного состава рыбной фауны, населяющей бонитируемый водоем, ее питания и темпа роста, по справедливости вляя в этом один из главнейших признаков, определяющих собою рыбохозяйственные качества водоема.

Лит.: Г а д д, Г., Кормовое прудовое хозяйство, Киев, 1917; С о м о в, М., Основы рыбоводной таскиции озерных угодий, «Известия отдела рыбоводства сельско-хозяйственного ученого комитета», т. I, в. 2, П., 1920; Домрачев, П., К вопросу о классификации озер Сев.-Зап. края, «Известия Российского гидрологического ин-та», № 4, П., 1922; P. S c h i e m e n z, Ueber den Wert des Auftriebs (Planktons), als Fischnahrung und zur Bonitierung von Karpenteichen, «Deutsche Fischerei-Zeitung», Stettin, 1905; е г о ж е, Ueber die Bewirtschaftung unserer Seen, «Deutsche Fischerei-Zeitung», Stettin, 1911; E. W a l t e r, Ueber die Fragen der Bonitierung und der Nahrungsuntersuchung, «Fischerei-Zeitung», Neudamm, 1905; е г о ж е, Die Fischerei, als Nebenbetrieb des Landwirtes und Forstmannes, Neudamm, 1903; S m o l l i a n, Merkbuch der Binnenfischerei, В., 1920. А. Елеонский.

БОНИФАЦИЙ, церковный деятель (ок. 675—754), родом из Англии. Был видным представителем церковной учености, преподавателем в монастырской школе, потом с 717 всецело посвятил себя миссионерству. Проповедывал во Фрисландии, Тюрингии, Баварии, основывал там новые епархии, монастыри и подчинял их непосредственно папе. Вообще, его деятельность знаменует рост папского могущества на Западе. Добился Б. и полного подчинения папе франкской церкви. В 754 Бонифаций был убит во время миссионерской поездки жителями Фрисландии.

БОНИФАЦИЙ VIII, папа римский (с 1294 до 1303), в мире Бенедетто Гаэгани (род. в 30-х гг. 13 в.). Б. был избран папою в такое время, когда подготавливалось уже создание нескольких крупных государств и феодальное дробление стало уменьшаться, особенно в Англии и Франции. Не имея прочной опоры даже в Церковной области и не без труда сокрушив в ней могущество крупнейших феодалов Колонна, Б. выступил со старой программой папства; он поставил одной из своих задач завоевание Палестины, открыто провозгласил принцип подчинения светской власти власти духовной, вмешивался—притом неудачно—в вопросы об обладании Сицилией, о замещении императорского престола, о замещении королевского престола в Венгрии и Польше. Упорное сопротивление вызывали и экономические притязания Б.: если в 1300 ему удалось торжественно отпраздновать в Риме юбилейный год, привлечший до 2 милл.

паломников и обильные приношения, то попытка его провозгласить папским *фьефом* (см.) Шотландию, завоеванную Эдуардом I, встретила решительный отпор англ. парламента, а попытка воспретить франц. королю Филиппу IV Красивому взимание налогов с духовенства натолкнулась на резкий протест короля, поддержанный представителями сословий в генеральных штатах. Филипп IV заговорил о низложении папы, обвиняя его в ереси. Посланный королем в Италию вице-канцлер Ногарэ нанес Б. в Ананьи тяжкое оскорбление (дал ему пощечину); через месяц с небольшим Б. скончался в Риме. См. *Папство*.

БОНИФАЦИЙ МОНФЕРРАТСКИЙ (Б. II, маркиграф Монферратский), «глава крестовой рати» во время 4-го крестового похода (1202—04). Совсем не интересуясь религиозными вопросами и завоеванием святых мест, Б. блестяще исполнил поручение купеческой республики Венеции: завоевание византийского рынка и «возмещение убытков за последние 30 лет», причиненных венецианской торговле враждебной политикой Византии (начиная с 1172). Б. получил значительную мзду еще перед походом и соответствующим договором обеспечил себе и своим помощникам четвертую часть добычи («на удовлетворение частных претензий») после разграбления Константинополя 13—16 апреля 1204. Б. мечтал и об императорской короне, но Венеция на это не согласилась, и ему пришлось ограничиться королевством Фессалония (Солунский округ, господствующий над европ. побережьем Эгейского м.). В 1207 Б. был убит болгарами.

БОНИФИКАЦИЯ (лат.). 1) В торговле Б., или—что то же—декорт, означает скидку с цены товара, делаемую покупателю в том случае, если качество товара ниже, чем это обусловлено в договоре. **Оборотной Б.** называется наценка на цену товара в случае, если качество товара оказалось выше обусловленного. Обратная Б. практикуется сравнительно редко, прямая же сравнительно широко применяется во внешней торговле (напр., хлебом). 2) Особая доплата наличными деньгами, выдаваемая держателям облигаций при *конверсии* (см.), имеет целью поощрить обмен старых облигаций на новые. 3) Иногда Б. именуют также *возврат акцизов* (см.).

БОНКУР (Boncour), Поль Жозеф (р. 1873), франц. политический деятель, по профессии адвокат и журналист. Член 2 Интернационала, один из наиболее видных представителей правого крыла франц. социалистической партии. Свою политическую карьеру начал в качестве секретаря Вальдека-Руссо (1899—1902). В палату был избран впервые в 1909; неоднократно переизбирался. В 1910 был министром труда. Во время империалистической войны Б. был ярким оборонцем. В социалистическую партию вступил в 1916 и вскоре стал одним из вождей «левого блока». На выборах 1924 прошел в палату по списку «левого блока». Б.—сторонник теснейшего сотрудничества социалистов с буржуазией, в частности—с *радикал-социалистами* (см.). В 1924 Б. был делегирован в Лигу Наций в качестве официаль-

го представителя Франции. Для характеристики его позиции в Лиге Наций показательно заявление, сделанное им в «Эр Ну-вель» в 1926, к-рое гласит, что если бы возник конфликт между принципами Интернационала и интересами Франции, то он не поколебался бы пожертвовать принципами Интернационала. Вопрос о деятельности Б. был поставлен на обсуждение съезда франц. социалистической партии в мае 1926 и в ЦК, на к-ром было решено вопрос о нем передать на разрешение 2 Интернационала, при чем ЦК вынес осуждение Б. Исполком 2 Интернационала в августе 1926 поставил вопрос о Б., но не подтвердил постановления ЦК франц. социалистической партии, а замаял дело. На конференции франц. социалистической партии в окт. 1926 сторонники отозвания Б. из Лиги Наций потерпели поражение, Б. было вынесено одобрение за его деятельность в Лиге Наций по вопросу о разоружении. Б. является одним из злейших врагов СССР; в 1924 он требовал от Лиги Наций вмешательства в грузинские дела. Б. поддерживает постоянную связь с польскими шовинистами; кроме того, он является автором принятого в 1927 франц. парламентом закона об обороне государства, ярко милитаристского характера («Закон Б.»). В одной из речей, произнесенных в Польше весной 1926, заявил, что «считает польского солдата на границах СССР защитником западной культуры и цивилизации». На женевской конференции по разоружению в мае 1926 Б. внес предложение об изменении ст. 16 статута *Лиги Наций* (см.) в смысле заострения его против Германии и СССР. Б.—автор книг: «Le fédéralisme économique» («Экономический федерализм»), совместно с Ch. Bourgaux—«Un débat sur la république et la décentralisation» («Республика и децентрализация») и др.

Лит.: I. Normand, Les avenues du pouvoir, P., 1925; I. Carrère et G. Bourgin, Manuel des partis politiques en France, P., 1924; «Qui êtes vous», P., 1926.

Ф. Кельми.

БОНМО (франц. bon mot—хорошее, меткое слово), одна из форм словесной остроты, пользующаяся метафорой в целях краткой и выразительной характеристики какого-нибудь явления.

БОНН (Bonn), гор. в Рейнской провинции (Пруссия), на левом берегу Рейна, вступающего здесь в равнину, при ж. д. Кельн—Кобленц; 90.126 жит. (1925). Промышленный и торговый город (заводы фаянсовые, цементные, кожевенные, выделка джутовых тканей, торговля вином). Университет (основан в 1777; в 1924/25—2.639 студентов); при нем—библиотека (в 1924—480.675 тт.), обширные научно-вспомогательные учреждения (часть их находится в присоединенном к ун-ту замке Поппельсдорф), коллекции древностей и памятников искусства. В Поппельсдорфе—Высшая сел.-хоз. школа (в 1925—574 слушателя). Б.—родина композитора Бетховена; здесь поставлен ему памятник; в доме, где он родился,—Бетховенский музей. В числе слушателей Боннского университета в 1835—36 был К. Маркс.

БОННА (Bonnat), Леон (1833—1905), франц. живописец. Усвоил манеру старых

испанских и болонских мастеров: темный колорит, яркую характеристику фигур и лиц, сильные контрасты света и тени. Из картин Б. 60-х и 70-х гг. наиболее известны: «Св. Викентий и каторжник» (1866), «Распятие» (1874), «Иов» (1880). Кроме того, Б. написал ряд жанровых картин из итал. народной жизни, а после путешествия на Восток—из восточной. С середины 70-х гг. Б. становится излюбленным портретистом парижских верхов. При большом сходстве портреты Б. не отличаются ни остротой, ни глубиной характеристик. Особенно в поздних портретах художник впадает в манерность, злоупотребляет эффектами светотени, фигуры резко выступают из темного фона, тяжелы по форме, в картине нет воздуха.

БОННАР (Bonnard), Пьер (р. 1867), французский живописец и график; ученик Бугро и Р. Флери. Б. увлекся Манэ, Дега и Сезанном, а также японцами. Его картины, выставленные в парижском «Салоне независимых», на отдельных посвященных ему выставках, а также в Берлине, Москве и Петербурге, отличаются остроумием и неожиданностью в пользовании красочными пятнами и в распределении пространства. Декоративные панно—одна из областей, наиболее подходящих к его таланту. Его цветные автолитографии (напр., к «Дафнису и Хлою») сделаны широкими, мягкими, тающими, пастелеобразными чертами. Иллюстрировал, между прочим, «Parallèlement» Верлена.

«**БОНННСКОЕ ОБОЗРЕНИЕ**», наиболее полный астрономический атлас; см. *Астрономические атласы*.

БОННЭ (Bonnet), Шарль (1720—93), швейцарский зоолог, ботаник и философ. От занятий юриспруденцией (получил степень доктора права в 1743) Б., под влиянием трудов Сваммердама и Реомюра, перешел к зоологии. Уже первая его работа обра-



ратил на себя внимание Реомюра замечательным открытием *партеногенеза* (см.) у тлей. Б. был избран членом-корреспондентом Парижской академии. Он открывает далее бесполое размножение у полихет (Nereis), способность к *регенерации* (см.) у некоторых червей и насекомых, исследует дыхание у насекомых при помощи стигм, затем строение ленточных глистов. Свои открытия и рассуждения в области зоологии Б. опубликовал в «Traité d'insectologie» (2 vls, P., 1745). В области ботаники ему принадлежит работа «Recherches sur l'usage des feuilles dans les plantes» (Leyde, 1754), в к-рой он приписывает растениям способность ощущения. 30-ти лет Б. вследствие ослабления зрения принужден был оставить микроскопические исследования.—Большой интерес представляют взгляды Б.

на развитие органического мира, чрезвычайно типичные для ранних предшественников эволюционной теории. Б. был ярким противником эпигенеза и сторонником овулизма (см. *Преформизм*). Развитие мира идет непрерывно. Рассеянные повсюду зародыши обладают способностью к саморазвитию. Ничего нового возникнуть не может, т. к. все, что происходит в мире, уже было в зародышах (материально, а не потенциально). Все возможные комбинации одних и тех же частиц материи уже образовались и дали соответствующее количество видов. Новые виды представляют комбинации других частиц с уже данными. Во всех частях мира существует определенная градация сложности; для мира животных эта «лестница» постепенно возрастающей сложности такова: чувствующие растения, актинии, полипы, ленточные черви, двусторчатые моллюски, раковинные моллюски, голые слизни, змеи, водяные змеи, угри, ползающие рыбы, рыбы, летающие змеи, болотные птицы, водные птицы, страус, летучая мышь, летающая белка, четвероногие, обезьяны, orang-утан, человек. Соединяя свои телеологические взгляды с религиозными, Б. заключает эту лестницу ангелами. Эти взгляды, лишенные серьезных научных оснований, содержат, однако, в зародыше идею единства и постепенного совершенствования мира живых существ. В более поздних сочинениях Б. резко становится на точку зрения механо-биологическую, не порывая, однако, с теологией. *Н. Боголюбский*.

Философские взгляды Б. развивались под сильнейшим влиянием Локка и Лейбница. У Локка Б. заимствовал принцип эмпирической теории познания: все знание происходит из опыта. Опыт Б. толкует в материалистическом смысле, разумея под ним воздействие внешнего материального мира на наши органы чувств. Как естествоиспытатель, Б. уточняет принципы Локка и, рассматривая ощущение как психическую реакцию на внешнее воздействие, приходит к выводу, что психические процессы повсюду обусловлены процессами нервными. *Монады* (см.) Лейбница превращаются у Б., как и у франц. материалистов 18 в., в материальные молекулы, а лейбницаева иерархия монад—в иерархию совершенствующихся организмов, от камня и минерала до человека. Материалистическая, в основном, философия Б. во многих частях напоминает системы материалистов—французов Робинэ, Дидро и Ламеттри. Этот факт интересен тем более, что нельзя установить непосредственного влияния на Б. франц. материалистов; он и свидетельствует о том, что во второй половине 18 в. успехи естествознания приводили к материалистическим философским выводам различных, несвязанных между собою мыслителей.—Однако, в философии Б. есть много таких черт, к-рые ставят его значительно ниже франц. материалистов 18 в. Б. никогда не мог отделяться от решающего влияния спиритуалиста Лейбница. Отсюда его неправильная, устаревшая уже в середине 18 века, точка зрения преформизма; отсюда же его фантастическое учение о *палингенезисе* (см.);

иерархия существ от менее совершенных к более совершенным, по Б., не останавливается на человеке, как это утверждали все французские материалисты, а продолжается далее от человека к «бесплотным духам», от ангелов к архангелам, серафимам и т. д.; отсюда же и вера Б. в то, что мыслящая сущность, душа, будет жить в воскресшем теле. В условиях 18 в. Б. является примером того, как материалист-естествоиспытатель при отсутствии философской закалки (какая была у Гольбаха и Дидро) может быть в то же время и религиозно-верующим человеком. Крупнейший синтетический ум Б. не дошел до последовательного материализма, м. б., потому, что Б. был отрезан от центра научной и философской жизни Европы 18 в.—Парижа. Жизнь в глухой деревне,—вынужденная, между прочим, физическими недостатками (Б. в детстве после болезни потерял слух, а от усиленных занятий микроскопом почти потерял зрение),—и в пиеистско-мещанском окружении не позволила Боннэ дать в философии то, на что он был способен.

Главные сочинения Б.: «Essai de psychologie ou considérations sur les opérations de l'âme» («Опыт психологии, или рассуждения о процессах души»), Londres, 1755; «Essai analytique sur les facultés de l'âme» («Аналитический опыт о способностях души»), Copenhague, 1760; «Contemplation de la Nature» («Созерцание природы»), Amsterdam, 1764; «La Palingénésie philosophique, ou idées sur l'état passé et sur l'état futur des êtres vivants» («Философский палингенезис, или идеи о прошедшем и будущем состоянии живых существ»), Genève, 1760; собрание сочинений, изданное самим Б.: «Oeuvres de Charles B.», 8 vols, Neufchâtel, 1779—83. По-русски Б. перевели в конце 18 и начале 19 вв., т. к. теистические элементы его философии достаточно обезвреживали в глазах цензуры его материалистические взгляды: «Созерцание природы», 6 частей, Смоленск, 1792—1804; «Философские начала о первой причине и действительной оной», СПб, 1805; «Мысли о таинстве природы и истине», СПб, 1811.

Лит.: J. Trembley, Mémoires pour servir à l'histoire de la vie et des ouvrages de Ch. Bonnet, Berne, 1794; A. Lemoine, Ch. Bonnet de Genève, philosophe et naturaliste, P., 1850; Duc de Caran, Ch. Bonnet, philosophe et naturaliste, sa vie et ses oeuvres, P., 1859 (наиболее полная монография); M. Offner, Die Psychologie Ch. Bonnets, «Schriften der Gesellschaft für psychologische Forschung», Heft 5, Lpz., 1893. Марксистской литературы о Боннэ нет.

И. Луцкоп.

БОННЭФ (Bonnett), братья Леон (1832—1914) и Морис (1884—1914), франц. писатели, посвятившие себя исследованию условий труда в современном капиталистическом обществе. Их первой работой было обследование условий труда рабочих во вредных отраслях промышленности («Les métiers qui tuent», «Производства, которые убивают»). Лучшими работами Б. являются «La vie tragique des travailleurs» («Трагическая жизнь тружеников») и «La classe ouvrière» («Рабочий класс»). В изображении условий труда современного рабочего авторы пользуются материалами фабричной инспекции, врачебных органов на предприятиях, проф-

союзов и бирж труда, а также данными личных обследований. Они оперируют конкретными фактами и цифрами, к-рые играют здесь роль аргументов и заменяют собою выводы. Кроме совместных работ, Морисом Б. написан роман «Didier, homme du peuple» («Дидье, человек из народа»), а Леоном Б. «Aubervilliers» («Обервиллье»), опубликованный после смерти последнего.

БОНОМИ, Иваноэ (р. 1873), итал. политический деятель. Лидер «реформистов». Принадлежал сперва к социалистам и был редактором «Avanti», потом вышел из социалистической партии, считая проводимую ею политику «антинациональной». Вместе с Л. Биссолати и др. основал т. н. «реформистскую» партию, лидером к-рой сделался после смерти Биссолати (1920). Во время мировой войны—ярый «интервенционист» (сторонник выступления Италии против германского блока). С 1916 Б. занимал ряд министерских постов. В 1921—22—премьер-министр коалиционного кабинета, состоявшего из представителей всех партий, кроме социалистов, коммунистов и крайних правых. Одним из основных пунктов правительства Б. было установление «гражданского мира» в стране, но в период его пребывания у власти обострилась борьба фашистских и антифашистских групп. Позднее Бономи возглавлял парламентскую оппозицию.

БОНПЛАН (Bonpland), Эме (1773—1858), франц. врач и ботаник, спутник А. Гумбольдта в его путешествии по Юж. Америке. Собрал там огромный гербарий (6.000 видов, из них 3.500 новых), к-рый передал Парижскому музею естественных наук. Сам описал лишь часть сборов, т. к. в 1816 вернулся опять в Юж. Америку. Поселившись в Парагвае, Б. устроил колонию местных индейцев, с которыми стал разводить парагвайский чай (*mate*, см.), но колония была разрушена диктатором Парагвая Франсия в 1823. Б. был взят в плен и задерживался в качестве военнопленного врача при парагвайских войсках до 1829. В 1830 Б. переехал в Уругвай, где с целью наживы занялся ввозом в страну европейских ценных растений (померанцевых) и меринов,—ныне богатства страны. Однако, Бонплан не сумел организовать большое дело и разорился; в 1850 переселился снова в Парагвай (Санта Анна), где умер в большой бедности.

Лит.: Brunel, Biographie d'Aimé Bonpland, Paris, 1872.

БОНТУ (Bontoux), Эжен (1824—1904), франц. инженер и финансист, директор южно-австрийских ж. д.; в компании с Ротшильдами вел ряд неудачных спекуляций, в которых потерял часть своего состояния (1873). Поссорившись с Ротшильдами, Б. основал при поддержке роялистско-клерикальных кругов Франции католический банк для борьбы с засильем еврейских банков в коммерческом и финансовом мире (на самом деле здесь скрывалась борьба экономически погибавшего дворянства с буржуазией)—«Union Générale» (1878). Вследствие конкуренции Ротшильдов банк вскоре лопнул (1882). После краха Б. был обвинен в

злоупотреблениях и приговорен к 5 годам тюрьмы. Эмигрировав за границу, Б., однако, избежал наказания. В свое оправдание он написал книгу: «Union Générale, sa vie, sa mort, son programme» (Р., 1888).

БОНУС (от лат. bonus—вместо bonum—подарок, премия), скидка со стоимости товаров, делаемая покупателю в тех случаях, когда общая стоимость товаров, купленных им в течение определенного периода времени, превышает некоторый, заранее установленный соглашением, максимум.

БОНЧ-БРУЕВИЧ, Вера Михайловна, революционная работница-коммунистка, урожденная *Величкина* (см.).

БОНЧ-БРУЕВИЧ, Владимир Дмитриевич (р. 1873), коммунист, этнограф и историк; в 1883 поступил в подготовительные классы Межевого ин-та в Москве, откуда за участие в студенческих волнениях в 1889 был исключен и выслан в Курск. С 1892 работал в с.-д. кружках в Москве; с 1896 до революции 1905 Б.-Б. жил за границей. В мае 1899 сопровождал в Канаду одну из крупных партий *духоборов* (см.), что дало ему возможность близко и всесторонне ознакомиться с их жизнью; изучением рус. сектантства Б.-Б. занимался уже ранее. После 2-го съезда с.-д. партии (1903) примкнул к большевикам. Заведывал заграничной техникой и экспедицией большевистской фракции, участвовал в организации газеты «Вперед» и переправлял в Россию газету «Пролетарий». Организовал архив партии. С начала 1905 вернулся в Петербург, где работал первое время нелегально. Организовал (1906) партийный еженедельный журнал и издательство «Наша Мысль», участвовал в организации с.-д. журнала «Вестник Жизни» и газет «Эхо», «Волна», «Вперед» и типографии ЦК РС-ДРП (б)—«Дело». В 1907 стоит во главе легального большевистского издательства «Жизнь и знание», участвует в организации и редактировании газеты «Звезда», сотрудничает в с.-д. сборниках и журнале «Просвещение». В то же время Б.-Б. продолжал работу по изучению рус. сектантства, создал при Академии наук специальный сектантский отдел. С возникновением (1912) газеты «Правда» Б.-Б. принимает в ней постоянное участие. После Октябрьского переворота Б.-Б.—управляющий делами Совета Народных Комиссаров (до октября 1920). В настоящее время (1927)—председатель акционерного об-ва «Лесные поляны» и главный редактор кооперативного издательства «Жизнь и знание».

Главные литературные работы Б.-Б.: «Материалы к истории и изучению религиозно-общественных движений в России» (сектантство и старообрядчество)—13 выпусков; ряд статей по истории русского сектантства; «В. И. Ленин в России после Февральской революции до третье-июньского вооруженного выступления рабочих и солдат в Петрограде»; «Очерки Октябрьской Революции» (по личным воспоминаниям).

БОНЧ-БРУЕВИЧ, Михаил Александрович (р. 1888), выдающийся рус. радиоспециалист. Образование получил в Инженерном училище и в Военной электротехнической школе в Петербурге. Достиг больших—

в мировом масштабе—успехов в области экспериментального и теоретического исследования и технической конструкции как усилительных, так и генераторных электронных ламп, а также в области исследования антенн и направленной радиопередачи. Эту работу Б.-Б. начал на Тверской радиостанции в 1917. Многие из наших радиовещательных станций оборудованы лампами системы Б.-Б. В настоящее время (1927) Б.-Б. руководит работами основанной им (1918) и состоящей в ведении Научно-технического управления ВСНХ Нижегородской радиолaborатории им. В. И. Ленина; эта лаборатория хорошо известна и за границей. Научно-технические статьи Б.-Б. (числом ок. 20-ти) напечатаны в «Журнале Рус. Физ.-Хим. Об-ва» (1913), а также в «Вестнике Военной Радиотелеграфии», «Радиотехнике» (1919, № 7) и «Телеграфии и Телефонии без проводов» (1918, № 2; 1920, № 6; 1923, № 22; 1924, № 23; 1925, № 29; 1926, № 36). В. Л.

БОНЧ-БРУЕВИЧ, Михаил Дмитриевич (р. 1870), военный деятель, геодезист. Окончил Межевой ин-т и Академию генерального штаба. В царской армии занимал ряд штабных должностей (во время империалистской войны—в чине генерала). После Февральского переворота, в марте 1917, был назначен начальником гарнизона г. Пскова и был избран членом Исполкома Псковского совета рабочих и солдатских депутатов. После взятия Риги германскими войсками назначен командующим армиями сев. фронта, а затем перешел в ставку, в распоряжение верховного главнокомандующего. В момент Октябрьской Революции одним из первых в ряду военных твердо стал на сторону Советской власти, занимая в последующем посты: начальника штаба верховного главнокомандующего (с 19/XI 1917), военного руководителя Высшего Военного Совета (с 4/III 1918), начальника полевого штаба Революционного Военного Совета Республики. Принимал значительное участие в организационно-технической работе по созданию Красной армии и в организации обороны границ РСФСР. «Белые» объявили Б.-Б. вне закона; в начале гражданской войны ими была сделана попытка захватить Б.-Б. на поезде, в котором он, по их расчету, должен был находиться. С марта 1919 по октябрь 1923 Б.-Б. занимал должность начальника Высшего геодезического управления ВСНХ, в организации которого он принял ближайшее участие. В наст. время (1927) состоит в распоряжении Революционного Военного Совета Союза ССР и в должности начальника отдела аэро съемок «Добролета» (см.). Автор ряда трудов по тактике и военной истории («Потеря Галиции в 1915», М., 1925, и др.).

БОНЫ (франц. bons), весьма распространенный во Франции, менее распространенный в СССР термин для обозначения некоторых видов денег и кредитных документов. 1) Чаще всего Б. называются обязательства, выпускаемые различными учреждениями и предприятиями и принимаемые последними в оплату за причитающиеся им платежи. Б. иногда обращаются в качестве

суррогатов денег. Сравнительно широко практикуется выпуск Б. кооперативами. При недостатке мелких денег для сдачи или для мелких платежей, кооперативы иногда расплачиваются со своими членами Б. Б. эти возвращаются при очередном платеже кооперативу. В России, в годы гражданской войны и денежного кризиса, кооперативы часто договаривались с хозорганами о расплате с рабочими кооперативными Б. Получив от предприятия в счет жалования кооперативные Б., рабочие обменивали их в магазинах кооператива на необходимые товары. Т. к. нек-рых нужных им товаров рабочие в кооперативе не находили, они стремились продать Б. тому, кто нуждается в товарах, имеющихся в кооперативе. Б., т. о., начали обращаться на рынке, при чем курс их обычно был ниже номинала. При проведении денежной реформы 1924 были приняты меры к ликвидации всякого рода денежных суррогатов, в том числе и кооперативных Б. этого типа. Коммунальными предприятиями выпускаются иногда Б., служащие затем для расплаты за коммунальные услуги, городскими ж. д.—Б., идущие в уплату за проезд в трамвае. Монетные дворы при приеме металла для чеканки выдают Б., действительные на то время, к-рое необходимо для чеканки. Почтовые учреждения в нек-рых странах выдают Б., по к-рым можно получить такую же сумму (обычно небольшую) в любом почтовом учреждении. 2) Иногда Б. называются мелкие купюры бумажных денег: напр., разменные Б., достоинством в 1, 2, 3, 5 и 50 коп., выпущенные в СССР в 1924, а затем изъятые, по мере внедрения в оборот медной и серебряной разменной монеты. Часто Б. называют деньги и суррогаты денег, выпускаемые различными местными учреждениями, в отличие от бумажных денег центрального правительства. Такие Б. особенно широко были распространены в России в период гражданской войны. 3) Во Франции Б. называют также краткосрочные обязательства государственного казначейства, приносящие определенный доход (bons du trésor, bons de la défense nationale). В СССР этим Б. соответствуют *платежные обязательства Центрокассы* (см.). 4) Наконец, Б. называют бумажные деньги, вышедшие из употребления и ставшие объектом коллекционирования (см. *Бонистика*).

БООТЕС, созвездие, см. *Волопас*.

БОПАЛ, Бхопал (Bhopal), государство в центральной части Британской Индии; относится к числу государств, объединенных в «Агентство Центральная Индия» (Central India Agency). Площадь — около 17.780 км²; население (мусульмане), составлявшее 692 т. ч. в 1921, занимается земледелием. Гл. город — Б. (45 тыс. жит., 1921), расположен на скрещении важных ж.-д. линий, ведущих с севера к Бомбею и из Центральной Индии к Калькутте. Во главе Б. номинально стоит султан (в 1926 — султанша Джехан Бегум) и Государственный совет из трех членов; фактически управление находится в руках английского политического агента, подчиненного генерал-губернатору Индии.

БОПИРЫ, Vorygidae, сем. ракообразных отряда равноногих (Isopoda, обитающее в морях Европы). Б. паразитируют на других ракообразных — креветках, раках-отшельниках, — гл. обр., на их жабрах и брюшке. Следствием паразитизма являются упрощение строения и *половой диморфизм* (см.): самки (ок. 1—2 см в длину) яйцевидной формы, без глаз, без видимой сегментации, конечности их почти рудиментарны и играют роль органов прикрепления; самцы (ок. 1 мм в длину) имеют глаза, сохраняют членистое строение, сидят на брюшной поверхности самок. Vorygus squillarum паразитирует в жаберной полости креветок.

БОПЛАН (Levasseur de Beauplan), Гильом, французский инженер. В 1631 — 48 был на службе у польского правительства, занимаясь устройством пограничных укреплений против татар и казаков, а также постройкой новых слобод на окраинах государства, к-рые в это время колонизовались польскими магнатами, занимавшими здесь земли. Близко ознакомившись, т. о., с Украиной, Б. по возвращении на родину издал «Description de l'Ukraine, qui sont plusieurs provinces du royaume de Pologne...» (первое издание, напечатанное в Руане, 1650, не сохранилось; второе вышло в 1660). Сочинение Б. дает ценные сведения, по преимуществу географического и культурно-исторического характера, об Украине и казачестве, о Крыме и крымских татарах и о Польше. Кроме того, Б. составил ряд ценных карт Украины; одна из них, в 4 листах, приложена к изданию «Описания» 1660. В русском переводе сочинение Б. издано Устряловым («Описание Украины», СПб, 1832), затем в «Мемуарах, относящихся к истории южной Руси», под ред. В. Антоновича (Киев, 1896).

БОПП, Франц (1791—1867), берлинский академик и проф. университета, основатель сравнительного языковедения и санскритолог. Заинтересовавшись изучением вост. языков, отправился в 1812 в Париж, являвшийся в то время центром занятий востоковедением, и здесь изучал языки: персидский, арабск. и санскрит (древнеиндийский). Первая работа Боппа, положившая основа сравнительного языковедения, появилась в 1816 и имела свою задачу — сравнительный разбор глагольных форм в санскритском, греческом, латинском, персидском и немецком языках («Über das Conjugationssystem der Sanskritsprache...»). Сопоставление грамматических форм для Б. являлось не самоцелью, но лишь средством для объяснения возникновения этих форм. Названный труд устанавливал родство так называемых *индо-европейских языков* (см.) и их происхождение от общего предка, т. е. индо-европейского праязыка. Выяснению



происхождения тех или других грамматич. форм была посвящена и капитальная работа Б. по сравнительной грамматике индоевропейских языков («Vergleichende Grammatik des Sanskrit, Zend, Griechischen, Lateinischen, Litthauischen, Gotischen und Deutschen»), которая начала появляться с 1833 (3-е изд., Берлин, 1868—71, в 3 тт.). Б. является также автором ряда монографий по отдельным языкам: кельтскому, албанскому и др. Как санскритолог, Б. много сделал для изучения санскрита, издав ряд прекрасных грамматических руководств, санскрито-латинский словарь и несколько текстов в сопровождении точного латинского перевода («Наль» и др.).

Лит.: L e f m a n n, Franz Bopp. Sein Leben und seine Wissenschaft, Berlin, 1891—97, в 3 выпусках.

Л. Мсерианц.

БОР, 1) название соснового леса; Б. называется только естественный, чаще всего—старый, обычно растущий на песчаной почве лес; 2) название ряда растений; при этом в одних случаях это название несомненно применяется потому, что данные растения растут в Б. и даже характерны для них (например, вереск, плауны, один вид тимфеевки—*Phleum Boehmeri*, просыняк, или Б.—*Milium effusum*); в других случаях происходит смешение растений, обычно не встречающихся в Б., с растениями, характерными для Б., и в связи с этим—перенос названия (так, просыняк, или Б., смешивают с настоящим и диким просом).

БОР (Bohr), Нильс (р. 1885), датский физик, автор современной модели атома. В 1913 Б. развил теорию атома водорода, исходя из идеи Резерфорда о положительном ядре, вокруг которого вращается отрицательный электрон (см. *Атом*). К этому движению Б. применил теорию квант и вывел формулу спектра водорода, установленную ранее на основании опытных результатов Бальмером (см. *Бальмера формула*). Дальнейшее развитие этой теории для других элементов объяснило многочисленные детали в спектрах различных элементов, дало теорию их рентгеновских спектров, подтвержденную опытами, и служит главным основанием физических исследований до наст. времени. В 1922 модель атома была несколько видоизменена Б.: в новой модели вместо вращающихся колец, состоящих из нескольких электронов, электроны вращаются по орбитам, плоскости к-рых наклонены друг к другу, образуя симметричные группы, охватывающие ядро. Новая модель тесно связана с химич. свойствами элементов и объясняет их магнитные свойства. Для понимания тех сторон в механизме атома, к-рые мы не можем вполне вывести из теории квант, Б. выставил принцип соответствия, по которому между действительными свойствами атома, основанными на учении о квантах, и теми свойствами, к-рые мы могли бы вычислить из классической электродинамики и механики, существует определенное соответствие, в силу к-рого эти свойства приближаются к совпадению по мере возрастания порядка квантовых чисел. По этому принципу каждой действительно излучаемой частоте света соответ-

ствует определенная, хотя и несколько отличная количественно от действительной, частота света, которую дала бы классическая электродинамика. Между этими двумя соответственными колебаниями существует полное качественное сходство, например, в отношении интенсивности поляризации, и только количественно они могут несколько отличаться друг от друга. Бор занимался экспериментальными исследованиями в лаборатории Резерфорда, где он впервые разработал теорию атома. С 1916 Бор состоит профессором теоретической физики Копенгагенского университета, где руководит Институтом теоретической физики. В 1922 Б. получил Нобелевскую пре-



мию. В 1926 он был избран членом Английской королевской академии. Большинство своих статей Б. печатал в «Philosophical Magazine», а в последнее время, кроме того, также и в «Zeitschrift für Physik». Статьи, напечатанные между 1913 и 1916, выпущены на нем. языке отдельной книжкой: «Abhandlungen über Atombau», Braunschweig, 1921; отдельными книжками появились также (в нем. пер.) работы: «Ueber die Quantentheorie der Linienspektren», Braunschweig, 1923; «Drei Aufsätze über Spektren und Atombau», Braunschweig, 1922 (пер. на рус. язык—«Три статьи о спектрах и строении атомов», М.—П., 1923); «Über den Bau der Atome», 3 Aufl., В., 1925 (представляет собой речь, произнесенную при получении Нобелевской премии,—переведена на рус. язык и помещена в журн. «Успехи Физических Наук», т. III, вып. 4). На русском языке в журнале «Успехи Физических Наук» появились также и переводы нек-рых других работ Б.

А. Иодфе.

БОР, село, центр одноименной волости Нижегородского уезда. Расположено на левом берегу Волги против Нижнего-Новгорода, на ж.-д. линии Нижний—Котельнич; 8,143 ж. (1926). В Б.—затон для зимовки и ремонта судов. Вблизи села находится «Нижегородский Теплоход», когда-то крупный механический и судостроительный завод, ныне являющийся лишь паровозостроительным депо; 2 мельницы. В нескольких км от Б. (в деревне Легнево) находится Везломский завод железного сурика, перерабатывающий местную болотную руду (до 500 т в год).

БОР (химич. знак В, атомный вес = 10,82), химич. элемент. Б.—первый элемент третьей группы периодической системы и пятый элемент в общей последовательности химич. элементов. Соединения Б., а именно соли борной кислоты, довольно распространены в природе и в небольших колич. входят в состав целого ряда минералов; техническое значение в качестве инертников для получения соединений Б. имеют,

однако, преимущественно, свободная борная кислота, выделяющаяся вместе с водяными парами горячих источников в Тоскане (фумароллы), а в особенности минералы пандермит (Малая Азия) и колеманит (Калифорния), являющиеся по своему составу водными боратами кальция, далее боронатро-кальцит (Чили), водный борат кальция и натрия и природная бура из «Борного озера» в Калифорнии. Свободный Б. может быть получен восстановлением его кислородных соединений натрием, магнием или алюминием, в зависимости от условий опыта — в виде аморфного темного порошка или в виде окрашенных, а иногда и бесцветных кристаллов. Элементарный Б. принадлежит к числу самых твердых веществ, приближаясь в этом отношении к алмазу. Плотность ок. 2,5; темп. плавления ок. 2.300°. В своих соединениях с галоидами и кислородом Б. трехвалентен, как того и требует его положение в периодической системе. Окись бора B_2O_3 получается обезвоживанием борной кислоты путем нагревания; от нее производится ряд кислот. Обыкновенная борная кислота имеет состав H_3BO_3 ; большая часть ее добывается в наст. время из упомянутых выше минералов путем вытеснения более сильными кислотами. Борная кислота хорошо растворима в горячей воде, но сравнительно мало в холодной, и кристаллизуется из водного раствора в блестящих мягких белых чешуйках. Борная кислота — очень слабая кислота, т. ч. растворимые соли ее обладают щелочной реакцией. Применения свободной борной кислоты основаны, гл. обр., на ее способности задерживать развитие микроорганизмов: в качестве консервирующего средства — для пищевых продуктов, и в медицине — в качестве дезинфицирующего. Бактерицидное действие борной кислоты, однако, невелико, и т. к. она далеко не безвредна для человеческого организма, то применение ее (и ее солей) в качестве консервирующего средства в большинстве культурных государств (в т. ч. и у нас) воспрещено законом. Большая часть борной кислоты идет на изготовление ее различных солей. Важнейшие соли борной кислоты (бораты) отличаются довольно сложным составом и соответствуют не простейшей форме борной кислоты, а поликислотам, к-рые могут быть получены уплотнением нескольких частиц борной кислоты с выделением воды. Такова б у р а, или натриевая соль тетраборной кислоты $Na_2B_4O_7$ (с 5 или 10 частицами кристаллизационной воды), известная уже Геберу. Бура получается или из борной кислоты или непосредственно действием соды на боронатрокальцит и др. минералы. Как и борная кислота, бура применяется в качестве консервирующего средства, далее — в кожевенном производстве и при стирке. Последнее применение основано на том, что растворы буры, как и растворы мыла, обладают слабо щелочной реакцией. Важнейшие применения борной кислоты основаны, однако, на том, что многие соли последней дают с солями кремнекислоты легкоплавкие сплавы, при охлаждении застывающие в стекловидные массы. Поэтому борная кислота идет

на изготовление эмалей для эмалированной посуды, глазурей для различных керамических изделий и т. п. Введение борной кислоты не только понижает точку плавления эмали, но и сообщает ей способность после охлаждения плотно приставать к железу. Далее, борная кислота вводится и во многие сорта специальных стекол. Стекла, содержащие борную кислоту, обладают меньшим коэффициентом расширения и применяются в тех случаях, когда стекло должно выдерживать быстрые колебания температуры (ламповые цилиндры, лабораторная посуда). Многие оптические и окрашенные стекла также содержат борную кислоту. Применение буры при паянии также основано на ее способности растворять окислы тяжелых металлов с образованием легкоплавких боратов.

При действии перекиси водорода на буру в щелочном растворе, получается соль надборной кислоты — перборат натрия $NaBO_3$ (полученный впервые рус. химиками Танагаром и Меликовым). Перборат натрия содержит перекисный кислород (см. *Перекиси*), к-рый он легко отщепляет, и, благодаря этому, обладает окисляющим и белящим действием. Т. к., кроме того, перборат натрия достаточно устойчив в сухом состоянии, то он получил в послед. время чрезвычайно широкое распространение в виде разнообразных порошков для стирки и белиния, а также в виде косметических и медицинских препаратов. Избыточный кислород пербората легко отщепляется и в свободном виде, при действии различных катализаторов; на этом основано его применение для получения кислородных ванн.

Во всех описанных до сих пор соединениях Б. трехвалентен, как было уже указано выше. В последнее время был изучен, однако, ряд соединений, в к-рых Б. обладает более высокой валентностью. Самыми замечательными из них являются боророды. При действии слабых кислот на борид магния Mg_3B_2 получается смесь борородов, из к-рой фракционированием может быть получен целый ряд индивидуальных соединений, как-то: B_3N_3 , B_4N_4 (газы), B_5N_5 , B_6N_6 (жидкости), B_7N_7 (твердое тело). Эти боророды по своему составу вполне аналогичны соответствующим соединениям соседнего с Б. по периодической системе углерода (см. *Углеродороды*), хотя и отличаются от них своей непрочностью; в них нужно считать четырехвалентным, что представляет значительные трудности с точки зрения теории валентности (см.).

А. Фрумкин.

БОР ЧЕРНЫЙ, подать, взимавшаяся с «черных» людей в пользу вел. князя в Новгородской земле (вероятно, только в некоторых ее частях). О Б. ч. упоминают грамоты 14 и 15 вв. Это — подать нерегулярная, непостоянная. Повидимому, она взималась при начале княжения вел. князя, затем в тех случаях, когда он нуждался в средствах. Собирали Б. ч. великокняжеские сборщики, называвшиеся борцами или черноборцами.

БОРА (Vogah), Вильям Эдгар (род. 1865), американский политический деятель. Учился в Канзасском ун-те, с 1899 занимался адвокатурой, в 1907 был избран в сенат и с тех пор неизменно переизбирался сенатором от штата Айдахо. Принадлежит к республиканской партии, Б. неизменно проявляет большую независимость, стяжавшую ему широкую популярность. Группировал вокруг себя наиболее прогрессивные элементы республиканской партии. В 1913 Б. резко

выступил против предложения о протекторате над Никарагуа. Отстаивал независимость Филиппинских островов. Поддерживал движение в пользу предоставления избирательных прав женщинам. Во время мировой войны был за участие Соед. Штатов в войне, но энергично выступал против подавления гражданских свобод во время войны и был решительным противником ратификации Версальского договора и вступления Соед. Штатов в Лигу Наций. Б. был фактическим инициатором созданной в ноябре 1921 Вашингтонской конференции по вопросу об ограничении вооружений. Неизменно противился увеличению америк. армии в мирное время. Боролся против оккупации Гаити и Сан-Доминго. После избрания президентом Соед. Штатов Кулиджа, Б. часто выступал против политики последнего. Признавая желательность сотрудничества с другими государствами, Б. решительно высказывался против заключения договоров, связывающих свободу действий Соед. Штатов в будущем. Б. неизменно выступал сторонником признания Советской России. Несмотря на свое оппозиционное положение в республикан. партии и борьбу против демократической, Б. решительно уклонялся до сих пор от выступлений в качестве лидера какой-либо третьей партии или ее кандидата на президентских выборах. С конца 1924 состоит председателем комиссии сената по иностранным делам. В начале 1926 он голосовал в сенате против участия Соед. Штатов во «всемирном трибунале», т. к. видел в этом трибунале лишь придаток к Лиге Наций. В том же году выступил против военного вмешательства в дела Никарагуа и против интервенции в Китае.

БОРА, холодный, чрезвычайно сильный и порывистый ветер, с громадной силой скатывающийся со склонов горных возвышенностей в тех случаях, когда потоку холодного воздуха приходится, встречая возвышенность, переваливать через нее (см. также *Фен*). Представляя, т. о., лишь видоизменение общего движения атмосферы, Б. охватывает обычно небольшой район (вертикальные размеры—несколько сот м). Наиболее резко Б. выражается, когда горные возвышенности граничат непосредственно с морем.—В Зап. Европе особенно известны Б. Адриатического побережья (Триест, Фиуме и др.), в СССР—Б. Новороссийской бухты (с направлением от С.-В.) и на Новой Земле (от С.-З. на вост. берегу и Ю.-З.—на западном).

Общая картина Б. повсюду одинакова: на вершинах гор появляются характерные облака; постепенно увеличиваясь, они иногда образуют как бы сплошную стену, от к-рой отрываются и падают вниз отдельные хлопья. Ветер часто меняет свое направление и силу, но вскоре приобретает устойчивость и достигает огромной силы (отдельные порывы—50—60 м в сек.), снося людей, ломая мелкие строения, опрокидывая груженные вагоны и т. д. Низвергаясь в воду, ветер вызывает сильное волнение, волны заливают берега, и вес воздуха наполняется водяной пылью. При температурах ниже 0° (в Новороссийске иногда при

25—30° мороза) все покрывается толстой ледяной корой (как это имело место в Новороссийске в декабре 1899). То ослабевая, то усиливаясь, Б. может продолжаться в течение недели.

БОРАТЫ, минералы, в состав к-рых входит элемент бор. В большинстве случаев это — кальциевые, натриевые и аммиачные соли триборных кислот. Главнейшие из Б.: тинкал (бура), беккилит, боронатрокальцит, пандермит; лардереллит, а также магnezийный борат—борацит. Б. идут на изготовление бор-содержащих препаратов (см. *Бор*).

БОРАЦИТ, минерал, хим. состав которого $Mg_7Cl_2B_{16}O_{30}$, —встречается в виде прекрасно образованных маленьких кристаллов ромбической системы. Твердость 7; уд. в. 2,9—3,0. Цвет белый, серый или желтоватый. Блеск стеклянный. Наиболее крупные кристаллы находят в гипсе и ангидрите близ Люнебурга; Б. встречается также в карналлите в Стассфурте и в др. местах, где отложился из воды усыхавших озер и морей. Идет на изготовление буры и других борных препаратов (см. *Бор*).

БОРГБЬЕРГ (Borgbjerg), Фредерик Хедегард Йепсен, лидер датской с.-д-тии, род. в 1866 в семье ветеринара; окончил богословский факультет. В 1888 вступил в с.-д. партию, а в 1892 вошел в ее ЦК; с 1890 стал постоянным сотрудником «Социал-Демократен», с 1911—его главным редактором. Т. о., Б. очень быстро выдвинулся и оказался в первых рядах датской с.-д-тии, сделавшись первым ее писателем и оратором. По своим убеждениям Б.—типичный реформист, постоянно борющийся с революционно-марксистским течением в партии. Во время империалистской войны Б. неустанно оправдывал действия германской с.-д-тии и резко выступал против циммервальдистского движения.

Во время Февральской революции в России Б. стал на сторону меньшевиков (что доказал при посещении Петрограда весной 1917) и резко нападал на Ленина; после нек-рых колебаний осудил Октябрьскую Революцию. В период политической реакции в Дании в 1920—24 Б. находился в оппозиции к правительству; это не мешало ему, однако, защищать ту точку зрения, что капиталистический строй должен быть восстановлен и укреплен, ибо «рабочим вовсе неинтересно перенять разрушенное хозяйство». Пристрастие Б. к стабилизации капитализма отнюдь не оставалось чисто платоническим. Обвинение в подкупе, выдвинутое против созданной Парвусом рабочей организации по торговле топливом, было направлено также и против Б., имевшего близкое отношение к датскому капиталисту Генкелю, уличенному по окончании войны в мошенничестве.

В апреле 1924 Б. вошел в образованное *Стаунингом* (см.) чисто с.-д. министерство (все же опиравшееся на буржуазное большинство). Его деятельность в качестве министра по социальному обеспечению выразилась лишь в том, что, под давлением коммунистической оппозиции, Б. принял меры к получению средств для выдачи пособий безработным и содействовал также

образованию т. н. «комиссии труда» с буржуазным по составу большинством, занимавшейся разрешением конфликтных вопросов между трудом и капиталом. В декабре 1924 Б., вместе со всем остальным с.-д. министерством, вышел в отставку.

Б. был одним из представителей датского правительства на сессиях Лиги Наций, членом совета Международного союза парламентариев; кроме того, Б. состоит также членом правления кооперативного союза и членом правления рабочего просветительного союза.

Э. Христиансен.

БОРГЕС, шрифт, имевший раньше, до перевода типографского материала на четное число пунктов, девять пунктов; ныне отливаётся на кегль 8 с увеличенным очком или кегль 10 с уменьшенным очком. См. *Шрифты*.

БОРГМАН, Иван Иванович (1849—1914), физик, проф. Петербургского ун-та, автор ряда научных работ в области электрических и магнитных явлений. Б. изучал, гл. образом, вопросы о влиянии среды на электромагнитные взаимодействия и о разряде электричества через газы. Долгое время был в России единственным специалистом в области электромагнитных явлений. Б. построил в 1900 одну из лучших в России физических лабораторий—Физич. ин-т Петербургского ун-та, к-рым он заведывал до конца своей жизни. По своим политическим взглядам принадлежал к умеренным либералам. После революции 1905 был первым выборным ректором Петербургского ун-та (1905—1910). Организовал 11-й съезд рус. естествоиспытателей и врачей в 1901 и два Менделеевских съездов—в 1907 и 1911. В течение 30 лет был редактором единственного в России научного журнала по физике—Физического отдела «Журнала Русского Физ.-Хим. Общества»; редактировал семь книжек серии «Новые идеи в физике» (изд. «Образование»).

Важнейшие труды Б. (напечатаны в «Журн. Рус. Физ.-Хим. Об-ва»): «О проводимости гальванического тока жидкими пластинками» (1881), «О нагревании стекла конденсаторов при прерывчатой их электризации» (1885), «Опыты над распространением электрического тока через воздух» (1886—87). Особенную ценность представляет его выдающийся труд—«Основания учения об электрических и магнитных явлениях», 2 тома, СПб, 1893—95. *А. Иоффе*.

БОРГО, небольшой портовый город в Финляндии, на берегу Финского залива, к С.-В. от Гельсингфорса. Около 6 тыс. жит. (1920). Основан ок. 9 в. В Б. был собран 15 марта 1809 первый финляндский сейм.

БОРГУ, область в Африке, см. *Борку*.
БОРД (Bordes), Шарль (1863—1909), исследователь народной песни басков и средневековой франц. культурной музыки, основатель парижской высшей музыкальной школы—«Schola cantorum». В качестве композитора написал ряд интересных произведений, в том числе несколько камерных и оркестровых, на народные темы басков, сюиту для флейты и струнных инструментов (1887), раскопиди для фортепиано и оркестра и др. Главная работа Б.: «Du sort de la musique religieuse en France» (1906).

БОРДА, Жан Шарль (1733—1799), франц. физик и геодезист; был морским офицером. Ряд усовершенствований оптических приборов был сделан им применительно к задачам мореплавателей и астрономов. С 1782 участвовал в работах комиссии по триангуляции, устанавливавшей длину парижского меридиана. В 1790 определил длину секундного маятника в Париже.

БОРДЕР-ЛЕЙСТЕРСКАЯ порода длинношерстных овец в Шотландии. Помесь местной овцы с английской лейстерской; отличается большей выносливостью, чем полудня (см. *Овца*).

БОРДЕРО (франц. bordereau), 1) препроводительное отношение, отсылаемое вместе с документами или ценными бумагами и содержащее в себе точное перечисление документов и ценностей, с указанием отличительных их признаков (названий, номеров, номинальной стоимости, сроков купонов и т. д.); 2) выписки, посылаемые банками или маклерами своим клиентам, содержащие сведения об операциях, выполненных по поручению клиентов. В Б. указываются: а) дата совершения операции, б) сущность операции (например, количество и номера листов купленных или проданных процентных бумаг, их номинальная и курсовая стоимость, проценты по купонам и т. д.), в) сумма по операции, с указанием размера разного рода сборов и вознаграждения банку или маклеру (куртаж) и г) общий итог по операции. Б. посылаются периодически (ежемесячно) или по окончании определенной операции; 3) Б. в перестраховании—особые ведомости, по к-рым производятся все регулярные сообщения от страховщика к перестраховщику. Б. высылаются в сроки, точно указанные в договоре перестрахования, и бывают окончательные, содержащие в себе все и притом точно установленные сведения, и предварительные, когда это условие не может быть выполнено; 4) в практике германских расчетных палат—особый документ, содержащий перечень требований одного члена расчетной палаты ко всем остальным членам; расчетная палата, в свою очередь, рассылает отдельным ее членам перечни требований, предъявленных к ним в определенный день; эти перечни также носят название Б.; 5) в счетоводстве—итог частных сумм, выносимых за черту счета или записи по книгам.

БОРДЖИА, испан. дворянский род, переселившийся в 15 веке в Италию. Из этого рода вышли папы Калликст III (1455—58) и Александр VI (1492—1503). Наиболее известны Александр VI и его сын Цезаре Б. (1476—1507), герой трактата Маккиавелли «О государе». Оба они являются типичными представителями эпохи Возрождения. Как полит. деятели они ставили себе задачей объединение Италии под свою власть, колеблясь в своей политике между Францией и враждебным ей Неаполем. Они заключали союзы и вступали в родственные отношения то с тем, то с другим королевским домом, поскольку это могло приблизить их к достижению намеченной цели, порывая отношения, как только

это представлялось им удобным. Как отец, так и сын вели упорную борьбу с феодалами Римской области, не останавливаясь при этом ни перед каким вероломством. Настойчивость Чезаре в осуществлении своих планов объединения Италии и привлекла к нему симпатии Маккиавелли. Александр VI и Чезаре, и та утонченная и вместе развратная придворная обстановка, в которой они находились, типичны как показатели крайнего упадка, до которого дошла в ту эпоху католическая церковь. Покупка за деньги голосов при папских выборах, продажа церковных должностей, открытое нарушение обета безбрачия, признание своих семейных связей и ярко выраженный nepoтизм—таковы черты Александра VI Борджиа, что тоже характерно для эпохи, любили окружать себя светилами науки и искусства. При дворе Борджиа работали Браманте, Микеланджело, Рафаэль, Леонардо да Винчи и Тициан.

Лит.: Виллари, П., Маккиавелли и его время, СПб, 1914; V. Schuber-Solger, Die Borgias und ihre Zeit, Dresden, 1902; E. Alvisi, Cesare Borgia, duca di Romagna, Imola, 1878.

БОРДИГА, Амадео, итал. коммунист, род. в 1889 в семье профессора; по образованию—инженер. К социалистическому движению примкнул в 1910; через два года принял участие на конгрессе в Реджио-Эмилии,



давшем победу левому крылу социалистической партии, а в 1914 на конгрессе партии в Анконе был одним из активных сторонников левого крыла. Когда весной 1914 вспыхнуло восстание в Романье и Марках, подавленное вооруженной силой, Б. был одним из организаторов железнодоро. стачки, объявленной в знак протеста. Во время империалистской войны боролся в первых рядах против социал-патриотизма. На национальной конференции социалистической партии в февр. 1917 Б. организовал фракцию левых, положившую основание т. н. «революционной фракции непримиримых», к-рая впоследствии получила название максималистской. На созванном в сент. 1917 Конгрессе юношеской социалистической федерации Б. был назначен редактором ее органа «Avanguardia». Осенью 1917 Б. был мобилизован в армию. В дек. 1918 основал в Неаполе газету «Совет». В 1919 принимал участие в подготовке Болонского конгресса, работая совместно с Дженари, Серрати и др. в комиссии по составлению программы максималистск. фракции, к-рая должна была быть предложена конгрессу. Разошедшись со своей фракцией по вопросу о бойкоте выборов в парламент, Б. выступил на конгрессе с собственной бойкотистской программой. На 2-м Конгрессе Коминтерна (1920) Б. выступал горячим сторонником ультра-левых бойкотистских

взглядов. Вернувшись в Италию, он принимал деятельное участие в подготовке Ливорнского партийного съезда (январь 1921), на к-ром произошел раскол социалистической партии; результатом его было образование коммунистической партии. После раскола Б. вошел в Исполком коммунистической партии, в к-ром оставался до июня 1923, когда расширенный пленум ИККИ осудил взгляды Б. После решения ИККИ Б. отказался от своих бойкотистских взглядов, но вскоре у него обнаружили другие левые уклоны—в вопросах о растворении коммунистов в социалистической партии, о едином фронте, о рабочем правительстве. В дальнейшем расхождении Б. с Коминтерном не только не были изжиты, но еще более обострились, и он дошел до отрицания почти всей тактики итал. компартии и Коминтерна. Б. была сделана попытка организовать особую фракцию в компартии—попытка, осужденная ИККИ и 3-м съездом итальян. компартии. Ультра-левые взгляды Б. не имеют успеха и среди рабочей массы. Б. был также участником 4-го (в 1922) Конгресса Коминтерна и 5-го и 6-го расширенных пленумов ИККИ. В наст. время (1927) Б. сослан фашистским правительством на о-в Устика. *Мадежи.*

БОРДО (Bordeaux), Анри (род. 1870), французский писатель-романист и театральный критик. С 1920—член Академии. В многочисленных своих романах выдвигает неизменный «идеал» — семейную жизнь, верность «матери — католической церкви», любовь к родине и т. д.

БОРДО (Bordeaux), гл. гор. департамента Жиронды, крупный морской порт на левом берегу Гаронны, недалеко от перехода ее в широкий эстуарий (губу), известный под именем Жиронды. [Картосхема — при ст. *Жиронда* (см.)]. Нас.—256.026 ч. (1926). Оборот порта Б. за последние два года:

Годы	Число судов, прошедших через порт	Тоннаж судов (тыс. рег. т)	Вес грузов (тыс. метр. т)	Число пассажиров
1925	5.490	7.567	4.634	54.863
1926	4.713	6.829	3.602	59.411

Б.—гл. обр., город сношений и торговли; промышленное развитие Б. далеко не соответствует значению его, как морского порта,—в этом одна из причин медленности развития города. Б. вырос, прежде всего, как город в н у т р е н н и х сношений. Здесь с водным путем скрещиваются сухопутные дороги, направляющиеся сюда потому, что дальше по течению реки нет удобной переправы. Но область притяжения Б. всегда была и осталась ограниченной: к нему тяготеет не вся южно-французская низменность, а лишь зап. ее часть (восточная имеет свой центр в Тулузе). В наше время развитию Б. мешают, гл. обр.: 1) недостаточность индустриальной переработки привозимого сырья и 2) недостаточная глубина Гаронны-Жиронды. Пришлось создать для Б. отдельную приморскую гавань Пойяк (Pauillac), являющуюся просто перегрузочной станцией, а не самостоятельным портом. До Б.

проникают суда с осадкой до 7,75 м, до Пойяка—с осадкой 9 м; недавно устроенный у самого устья Жиронды порт Вердон имеет глубину от 10 до 13 м (вдоль мола длиной 300 м). Поставщиками Б. являются, гл. обр., Испания (вино, руды), Западная Африка (масло-семена), Бразилия (каучук), Аргентина с Уругваем (кожи, шерсть), Чили (медь и селитра), Англия (уголь). Вывоз направляется, преимущественно, в Юж. Америку (вина, ткани, предметы роскоши). В связи с подвозом товаров в Б. развилась ярмарка. Она собирается в начале июня на эспланаде площади Кэнконс (Place des Quinconces) для сделок по многообразным товарам, поступающим как из близлежащих областей, так и из колоний и иностранных государств. Главным предметом торговли Б. являются вина окрестных земель: красные (различные сорта, известные под общим названием «Медок»: Шато-Лафит, Шато-Марго, Шато-Латур и др.) и белые (Грав и Сотерн, Шато-Икэм и др.).—Крупнейшие отрасли промышленности Б. связаны с подвозом сахара (сахаро-рафинадные заводы, шоколадные фабрики), виноторговлей (производство виноградной водки, винного камня, уксуса, стеклянные заводы, бондарные и пробочные мастерские) и с нуждами судоходства (корабельные верфи, канатные мастерские, металлургич. заводы, фабрики консервов и проч.).

Лучший вид на город и порт открывается с моста (на 17 арках), соединяющего вокзал с городом. Резко противоположны средневековая часть города—с кривыми и узкими улицами, и широко раскинувшийся новый город—с обширными площадями и широкими аллеями. В старом городе ряд церквей в готическом стиле; из них особенно выделяется собор (St. André), выстроенный в 12—14 вв. (картины Веронезе, Иорданса и др.); много интересных картин и статуй в церкви St. Seurin (11—12 вв.). От римских времен остались развалины амфитеатра. Из площадей нового города обширнейшая—Place des Quinconces, из аллей оживленнейшая—Tournaу, с огромным фонтаном на месте статуи Наполеона, сброшенной народом в Гаронну в 1870. Излюбленное место гуляний—прекрасный общественный сад (Jardin Public). В городе, кроме начальной школы, мужских и женских лицеев и колледжей, имеется старинный ун-т (основан в 1441; в 1923/24—2.752 студента) и Колониальный ин-т с музеем; Национальная академия (Académie Nationale des Sciences, Belles-Lettres et Arts), основанная в 1712, и ряд ученых обществ. В публичной библиотеке—264 т. книг, около 4 т. рукописей. Картинная галерея, Музей доисторических древностей, керамики и т. д.; 4 театра (особенно выделяется здание Большого театра, построенное в 18 в.). Пресса: наибольший тираж имеют «La France» (335 т.) и «La Petite Gironde» (480 т.). *Л. Симицкий.*

История Б. В кельтскую эпоху Б., известный под именем Burdigala, был гл. г. галльского племени битуритов. В римские времена он сделался цветущей столицей провинции Аквитании (Aquitania secunda). С начала 5 в. Б. в течение пяти столетий находится в упадке, подвергаясь многочисленным разгромам от проникавших в его область племен (вандалов, готов, франков, арабов, норманнов); в течение большей части этого периода город входил в состав франкской державы. От герцогов аквитанских Б. перешел к Генриху Анжуйскому, а со вступлением его на англ. престол в 1154—к Англии. С Англией, преимущественно с ее портами (Гуллем, Бристолем и др.) и столицей, жители Б. в период англ. владычества вели оживленную торговлю. В 1441 в Б. основан ун-т. В конце Столетней войны

город, после трехмесячной осады, сдался Карлу VII Французскому и с этого времени не порывал связи с Францией. При Людовике XI Б. сделался местопребыванием *Гиенского парламента* (см.). В 1548 в Б. произошло беспощадно подавленное восстание против вводившегося правительством соляного налога. В 18 в. Б. занял важное место в торговле с Америкой и Англией, и его вина получили значение одного из важных предметов французского вывоза. Во время Великой французской революции Б.—центр жирондистского движения. В период континентальной блокады торговля Б. значительно уменьшилась, в связи с чем, после падения Наполеона, симпатии городской буржуазии перешли к Бурбонам. Дважды, в 1870—71 (до перехода в Версаль) и в начале империалист. войны, Б. служил времен. местопребыванием франц. правительства, а в 1871 здесь собралось и Национал. собрание, утвердившее мир с Германией. *С. Фрязинов.*

БОРДО, радиостанция, одна из самых мощных в мире и вторая по мощности во Франции, находится в Круа д'Эн, в 25 км к югу от г. Бордо. Она открыла свои действия в 1920. Ток для питания передатчика и для вспомогательных целей поступает от центральной электрической станции близ Б. по воздушной линии длиной 28 км.

При открытии радиостанция имела два *дуговых передатчика* (см.) Американской федеральной телеграфной компании, мощностью по 500 kW в *антенне* (см.).

Действие дугового передатчика основано на колебательном горении вольтовой дуги. Положительный полюс дуги—анод—состоит из медной трубки диаметром в 2 см, охлаждаемой внутри водой. Отрицательный полюс—катод—представляет угольный цилиндр ок. 4 см в диаметре. Горение дуги происходит в атмосфере водорода. Вес дугового передатчика Б. 80 т. Т. к. дуга обладает целым рядом технических недостатков, то в 1922 была поставлена машина высокой частоты (см. *Альтернатор*) системы Латура в 500 kW, дающая при 2.500 оборотах ротора в мин. 15.000 колебаний в сек.

Антенна горизонтальная, плоская, натянута на восьми железных решетчатых мачтах высотой 250 м, расположенных в два ряда по четыре. Расстояние между рядами и между мачтами в каждом ряду 400 м. Площадь, занимаемая антенной, 48 га (43,8 десятины). Сила тока в антенне 475 ампер. Радиостанция Б. обслуживает связь с Соед. Штатами Сев. Америки. Позывные сигналы Л. У. Длина волны 19.100 м. Описание радиостанции Б. помещено в журнале «Radioelectricité», 1920, № 2, p. 79, 1921, № 8, p. 423 и 1922, № 4, p. 177.

БОРДОНЕ, Парис (1500—71), венецианский живописец, ученик Тициана и последователь Джорджоне. Картины Б. дают нам яркую праздничную Венецию 16 в. В этом отношении типично лучшее произведение Б.—«Рыбак, передающий дождю кольцо св. Марка» (1535, Венеция, академия), где на фоне величественной архитектуры изображен торжественный венецианский церемониал. В Ленинграде, в Эрмитаже, имеются три картины Б.: «Аллегория», «Св. семейство со св. Екатериной» и «Женский портрет» (т. н. «Портрет Изабеллы д'Эсте с сыном»).

БОРДОССКАЯ ЖИДКОСТЬ, наиболее распространенное средство для борьбы с грибами болезнями растений. Б. жидкость

приготавливается смешением раствора медного купороса и известкового молока (по разным рецептам). Б. ж. опрыскивают или зараженные уже растения или еще только угрожаемые. Виноградники более или менее регулярно опрыскиваются Б. ж. для предохранения их от *милды* (см.).

Б. ж. приготавливается обычно по старому рецепту Мильярдэ (Millardet), впервые ее описавшему, таким образом: 3 кг медного купороса растворяют в 125 л воды; в другом сосуде гасят 1 кг хорошо обожженной негашеной извести в 2 л воды. Ждут, пока получившееся известковое молоко охладится, и только тогда вливают его в раствор медного купороса, при чем тщательно перемешивается деревянной лопаткой. Получается непрозрачная жидкость голубого цвета. При опрыскивании Б. ж. должна постоянно взбалтываться, что в опрыскивателях делается помощью струи воздуха. При составлении Б. ж. необходимо следить за тем, чтобы она давала среднюю реакцию, т. е. не была ни кислой, ни щелочной. Это определяется лакмусовой бумагой, к-рая в хорошо приготовленной Б. ж. не должна изменять цвета. В противном случае, следует прибавлять медный купорос или известковое молоко.

БОРДОССКИЕ ВИНА, франц. виноградные столовые вина—красные и белые. Красные Б. в.—лучшие красные вина в мире. Производятся в департа. Жиронды ок. г. Бордо в виноградниках Медока, Грав, Сент-Эмильона и Сотерна. Лучшие красные вина получаются из хозяйств (*châteaux*): Латур, Лафит, Марго в Медоке. Лучшие белые бордосские вина: Го-Сотерн, Шато-Икэм (см. *Вино виноградное*).

БОРДЮРЫ (франц.), в типографии скомом деле, отдельные фигурки, гартовые или гальвано, из к-рых, при одинаковости рисунка, составляются рамки и др. украшения в тексте и на переплетах (см. рис.). Иногда к ним имеются и особые уголки для симметричного перехода рисунка в углах рамок. Обычно Б. располагаются так, что образуют прямые или кривые полосы, обрамляющие рисунки или текст.

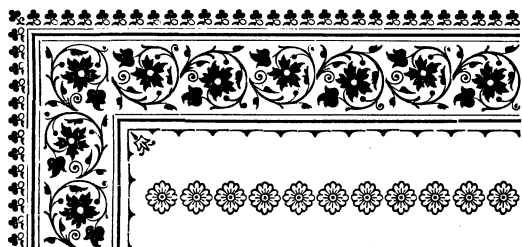

Типографские бордюры.

В обойном деле Б. — неширокие полоски, обычно с рисунками орнаментного типа, к-рыми обклеиваются края обоев вдоль потолка, иногда и пола. Изготавливаются, как обои, по несколько полос в рулоне и затем нарезаются по полосам для наклейки.

БОРЕЙ (Boreas), в мифологии древних греков—имя бога сев. ветра (применялось и к самому ветру); имя Б. удержалось в европ. поэзии эпохи франц. классицизма.

БОРЕЛЬ, Петрус (1809—59), франц. романтик, один из второстепенных поэтов, не лишенный, впрочем, некого своеобразия.

Благодаря своему боевому сектантству Б. (литературное прозвище — «Оборотень») играл большую роль в художественных кружках (*sénaclés*) «Молодой Франции» («La Jeune France»), где складывались нравы этих буйнов в искусстве, «*bousingos*», увлекавшихся декоративной, показной стороной быта. Б. обострил стилистические особенности демонического романтизма. Стихи его «Рапсодии» характерны своей патетической утрировкой; «Шампавер, безнравственные новеллы» сочетают мрачность с шутовством; исторический роман «Г-жа Пютифар», насыщенный рассказами об убийствах, описывает время Людовика XV в духе памфлетистов эпохи террора. Республиканизм Б.—скорее книжное увлечение лозунгами и бытом Великой французской революции, чем выражение его политических убеждений. Характерная антибуржуазность Б.—не что иное, как социальный протест анархических настроений литературной богемы того времени. Реакционно мыслящий к концу жизни, Б. занял должность колониального инспектора в Алжире (1846). Б. удачно перевел «Робинзона Крузо», издавал журнал «Сатана» и др.

Лит.: Мэгрон, Луи. Романтизм и нравы, М., 1914; A. Marie, Petrus Borel, le Lycanthrope, sa vie et son oeuvre, P., 1922; J. Claretie, Petrus Borel, le Lycanthrope, sa vie, ses écrits, P., 1865.

БОРЕЛЬ, Эмиль (р. 1871), знаменитый французский математик, проф. Парижского ун-та, с 1922 член Французск. академии наук. Б. принадлежит инициатива создания нескольких отраслей современного математического анализа (расходящиеся ряды, расширение понятия аналитической функции, мера множеств, диофантовы приближения, теория роста). Б. первый обратил внимание на важность идей Георга Кантора о существовании различных форм бесконечного и притом в ту пору, когда эти идеи встречали общее недоверие (см. *Бесконечно-большие и бесконечно-малые*). Он первый применил их к учению о функциях (теорема Heine-Borel'я). Однако, с присущим ему стремлением к классической простоте и конкретности, Б. предостерегал ученых от увлечения чисто логическим построением бесконечных множеств без анализа их отношения к реальности. Взгляды Б. («*Illusion du transfini*») были одно время недостаточны понятны, но дальнейшее развитие теории функций привлекло к ним общее внимание. Б. один из лучших франц. стилистов и замечательный научный организатор (см. его «*Collection de Monographies sur la Théorie des Fonctions*»).—Б. живо интересовал также многие вопросы математической физики и, в особенности, теории вероятностей, в области к-рой им в наст. время предпринято издание ряда монографий. Как и его учитель Ж. Таннери, Б.—выдающийся педагог. Он давно состоит руководителем математических работ в *École Normale*. Его руководства по элементарной математике, переведенные на многие языки, сыграли большую роль в преподавании математики не только во Франции, но и в Германии. Они изданы в переработанном виде П. Штекелем на нем. языке и В. Каганом—на русском.

Важнейшие работы Б.: *Sur quelques points de la théorie des fonctions*, «*Ann. de l'École Normale*»

Р., 1895; *Leçons sur la théorie des fonctions*, 2-me éd., Р., 1914; *Leçons sur les séries divergentes*, Р., 1901; *Leçons sur les fonctions monogènes*, Р., 1917; *Leçons sur la théorie des fonctions de variables réelles*, Р., 1898. На рус. яз. переведены: Случай, введение в теорию вероятностей, ГИЗ, М.—П., 1923; Пространство и время, ГИЗ, М.—Л., 1924; Основные идеи алгебры и геометрии, М., 1927; Элементарная математика, ч. 1, Арифметика и алгебра, Одесса, 1922, ч. II, Геометрия, Одесса, 1923.

Н. Лузин.

БОРЕЦ, растение, то же, что *аконит* (см.).
БОРЕЦНИЕ, род новгородских бояр, игравший в 15 веке крупную социально-политическую роль. Б. принадлежали к тому ограниченному кругу бояр-капиталистов, которые, с ростом торгового капитала в Новгороде, сосредоточили в своих руках денежное могущество и политическое влияние. Когда в середине 15 в. ясно обозначилось стремление Москвы подчинить Новгород, чтобы захватить его ценные колонии и устранить торгового конкурента,—Борцы оказались во главе противомосковской партии, готовой скорее покориться Литве, т. к. подчинение Москве означало бы конец ее олигархии. В этой борьбе с Москвой особенно выдвинулась Марфа Ивановна Б., вдова посадника Исаака Андреевича, обладавшая, повидимому, незаурядным умом и характером. Деятельными помощниками ее были ее сыновья Дмитрий и Федор. Успеху их дела мешала классовая рознь в самом Новгороде, т. к. зависевшие от бояр низшие и средние классы в большинстве предпочитали этой зависимости власть Москвы. Литва, на которую надеялась партия Б., вяло поддерживала ее. После поражения Новгорода в 1471 был казнен Дмитрий Б. и многие видные сторонники Б. Однако, борьба внутри Новгорода продолжалась, и в 1477 партия Б. снова сделала попытку поднять народ против Москвы. Отсутствие поддержки «житых и молодых людей» привело ее к быстрому поражению, и 2 февраля 1477 Марфа была отправлена в Москву и затем пострижена в Нижегородском девичьем монастыре. Год смерти ее неизвестен. Федор Борецкий умер еще в 1476, в ссылке.

БОРЖОМ, курорт в Горийском у. Грузинской ССР, на высоте 797 м над ур. м. Постоянных жителей—3.524 чел. (1917). Адм. центр Боржомского теми. Расположен на р. Куре. Ст. Закавказских ж. д. (ветка от ст. Хашури). От Б. отходит узкоколейная ж.-д. ветка на Бакуриани. Автомобильное сообщение с Ахалцыхом и Абас-Туманом. Б. обладает мягким и ровным климатом. Окружен горами, поросшими хвойным лесом. Минеральные источники Б.—Екатерининский и Евгениевский—относятся к щелочно-углекислым, имеют почти одинаковый состав и различаются лишь t° (Екатерининский— 30° , Евгениевский— $23^{\circ},5$). Б., так. обр., является горно-климатическим и, вместе с тем, бальнеологическим курортом. Вода минеральных источников Б. употребляется внутрь при хронических катаррах желудка и верхнего отдела кишок, катаррах желчных путей, желчных камнях, печеночных коликах и подагре.

БОРЖОМСКОЕ УЩЕЛЬЕ, глубокая выемка в горах Малого Кавказа, промывая р. Курой и представляющая естественный путь

сообщения восточной Грузии с Армянским плоскогорьем. Существование этого горного прохода в значительной мере определило политическую принадлежность и культурное тяготение сев. части Армянского плоскогорья к Грузии. Ущелье имеет до 57 км в длину, протягиваясь от сел. Цниса на Ю. до сел. Ташишкар на С. Узкое и живописное Б. у. богато лиственными и хвойными лесами; окружающие его горы возвышаются на 1.300—1.500 м над Курой, к-рая здесь стремительно несется по каменистому дну ущелья в русле, местами суженном скалами до 200 м. В пределах Б. у. в Куру впадает справа горная речка Боржомка, ущелье к-рой близ устья славится своими целебными минеральными источниками (курорт Боржом). В Б. у. развит лесной промысел. Лес (преимущественно сосна) сплавляется, в виде плотов, по Куре до Тифлиса. По левому берегу Куры по ущелью проходит высеченное в скалах шоссе, а по правому (в северной части ущелья)—железная дорога, соединяющая станцию Хашури с Боржомом.

БОРЗНА, б. уездн. г. Черниговской губ., ныне центр Борзненского района Конотопского округа УССР; 10.752 жит. (1923), из них в сел. х-ве занято 48,5%. Две механических мельницы, 3 кирпичных завода.

БОРЗОВ, Александр Александрович (род. 1874), проф. географии в 1 Московском гос. университете. По окончании физико-математического факультета Моск. ун-та (1900) продолжал работать под руководством проф. Д. Н. Анучина; преподавал одновременно в средней школе, для нужд к-рой выпустил «Картины по географии России» (54 картины и 2 тт. текста). С 1911—магистрант географии. С 1909 работал по геоморфологии Европейско-Русской равнины; исследования производил в Подольской, Пензенской, Уфимской, Тверской, Владимирской, Московской и Ярославской губ.; результаты опубликованы в специальных изданиях—гл. обр., в «Землеведении». В «Сборнике в честь Анучина» Б. напечатал статью «Асимметрия междуречных пространств». В последнее время изучает генезис моренных поверхностей и историю развития средне-русской речной сети. Напечатал более 50 работ. В Б.С.Э. редактирует статьи по физической географии и географии СССР. Читает специальные курсы по геоморфологии и топонимии в Межевом ин-те и заведует отделом географии в Публичной библиотеке СССР имени В. И. Ленина. Кроме многочисленных научных работ, следует особо отметить общественную географо-педагогич. деятельность Б., внедрение, под его непосредственным влиянием, основных географич. дисциплин в программу подготовки геодезистов-картографов и создание им школы молодых геоморфологов, часть которых уже вступила в практическую работу.

БОРЗЫЕ, охотничьи собаки, не пользующиеся на охоте чутьем, а преследующие и ловящие зверя, убегающего на виду у собак. Важнейшее качество Б.—быстрота бега, дающая им возможность догонять таких быстрых животных, как заяц или джейран. Тело Б. очень стройное и поджарое, на

сухих, но очень мускулистых ногах; грудь широкая; шипец (морда) сильно вытянут; псовина (шерсть) может быть длинной и короткой, цвет разнообразен. Обоняние Б., сравнительно с др. охотничьими породами, тупо (при охоте в наездку Б., однако, часто им пользуются, отыскивая зайца чутьем); характер самостоятельный и мало-привязчивый. Среди Б. различают группы: 1) п с и в ы х, или р у с с к и х Б., имеющих длинную псовину и небольшие приподнятые, почти полустоячие уши; 2) а з и а т с к и х — с псовиной длинной или умеренной длины и висячими ушами «под буркой» (одетыми длинной шерстью); 3) х о р т ы х — с короткой и гладкой шерстью и 4) б р у д а с т ы х — с гладкой и жесткой псовиной, образующей на морде усы и бороду. В каждой группе насчитывается по несколько пород, — всего свыше 20. Из русских пород старинная густопсовая, курляндская псовая и чистопсовая могут считаться давно исчезнувшими. Уцелела только порода, называемая «псовой» или «современной псовой» и имеющая примесь крови азиатских и хортых Б. К хортым принадлежат английская (имеет примесь бульдога) и польская Б. (последняя порода также исчезла). Некоторые авторы (на основании сходства черепов) полагают, что Б. произошли от абиссинского волка (*Canis simensis*). Собаки типа Б., со стоячими ушами и короткой шерстью, преимущественно, желтой окраски, известны были в Африке еще в древние периоды египетского царства. Приблизительно такого типа Б. и теперь еще уцелели: таковы собаки Баlearских о-вов и арабские слюги. Время появления Б. в Европе точно неизвестно. Во всяком случае, Арриан во 2-м веке описывает галльских собак, сходных с Б. по типу и по способам охоты с ними. С Б. обыкновенно охотятся верхом. У охотника на своре (длинном ремне) находятся 2 или 3 собаки, к-рые вместе также называются сворой (слово это часто употребляют ошибочно, придавая ему смысл слова «стая»). Травят Б. зверя, выгнанного из «острова» (леса, зарослей бурьяна) гончими собаками или кричанами. При этом борзятники ожидают зверя на номерах вблизи опушки, чтобы травить в поле. Охотятся также в наездку по полям, проезжая цепью с собаками на сворах или свободными, и травят зверя, поднятого с лежки. Русские охотники травили, преимущественно, зайцев и лисиц, местами и волков, к-рых далеко не все Б. берут. Большие помешичьи охоты с сотнями гончих и Б. постепенно сокращались в течение 19 в., пока, с революцией, не исчезли окончательно. В Германии охотятся, преимущественно, с англ. Б. Русских псовых культивируют местами в Англии и Северной Америке. Рис. см. в ст. *Собаки*. Б. *Житков*.

БОРИС I, хан (князь) болгарский (853—888), крупный политический деятель своего времени на Балканском п-ове. После целого ряда неудачных военных походов вынужден был принять христианство, т. е. выбрать для себя вассальную зависимость от Рима или от Византии. Умело пользуясь их взаимным соперничеством, Б. несколько раз

поручал крестить своих подданных то римским, то византийским миссионерам, каждый раз извлекая для себя политические выгоды. Так, в 864 за изгнание римских священников Б. получил от Византии целую область Загору. Однако, Византия упорно отказывалась признать независимость Б. в церковных делах, и в 866 он снова вернулся к западной церкви. Только в 870, когда константинопольский собор согласился на избрание самостоятельного болгарского архиепископа, Б. окончательно присоединился к восточной церкви. При помощи греческого духовенства Б. еще в 865 сделался неограниченным властителем внутри страны (вырезав поголовно более 50 семейств болгарской родовой знати). В борьбе против восстановления язычества и прежнего политич. строя Б. даже своему сыну Владимиру выколол глаза и заточил его в монастырь. Причислен к святым болгарской церкви.

БОРИС III (род. 1894), царь Болгарии, сын царя Фердинанда, вступил на престол после свержения его отца в окт. 1918, когда, в связи с поражением Болгарии, вспыхнуло восстание в армии и в стране, что вынудило Фердинанда бежать за границу и отречься в пользу своего сына. Царствование Б. характеризуется стремлением последнего полностью реставрировать политические порядки, господствовавшие в стране при его отце. Это удалось ему после контр-революционного царковского переворота 9 июня 1923 (см. *Болгария*, исторический очерк), в к-ром Б. принял самое активное участие. За установленный в Болгарии режим белого террора Б. должен быть признан ответственным в полной мере, как один из его вдохновителей.

БОРИС И ГЛЕБ, сыновья Киевского вел. князя Владимира Святославича, убитые в 1015 по приказу кн. Святополка во время междоусобиц преемников Владимира из-за великокняжеского престола. О жизни и деятельности Б. и Г. и даже их отношении к христианству ничего достоверно не известно. Во 2-й половине 11 в. среди перенесенной в Киевской Руси военно-торговой знати, князей и дружины стало обрисовываться стремление иметь своих собственных класово-национальных святых. Монахи Киево-Печерского монастыря во 2-й половине 11 в. начинают заниматься усиленными поисками таких святых. Б. и Г. были первым опытом этого рода. Первое житие Б. и Г. составлено великокняжеским придворным духовником Иаковом; написано, по господствующему мнению, около 70-х гг. 11 в. Автор использовал византийские жития. Почитание Б. и Г. распространялось в первое время очень вяло. Постройка на их предполагаемой могиле в Вышгороде сравнительно редкой в тогдашней Руси каменной церкви стала привлекать к ним значительное количество молящихся; пошли слухи о чудесах, явились новые, расширенные жития. Как святые, выдвинутые князьедружинной средой, Б. и Г. стали, по преимуществу, покровителями ратного дела и тогдашней государственности. К жертвам Святополка относят трех князей (Б., Г. и Святослава). В почитании лишь двух из них

проявляется отображение и в рус. христ-ве старинного, идущего через Византию, культа священных двоиц: 2 братьев или друзей—подвижников, мучеников, а ранее — богов.

Лит.: Голубинский, Е., История русской церкви, т. I, ч. I, М., 1880. Об общих условиях христианизации древней Руси см. М. Н. Покровский, Русская история с древнейших времен, т. I; его же, Очерки истории русской культуры, ГИЗ, Москва, 1925. С. Урсынович.

БОРИС ФЕДОРОВИЧ ГОДУНОВ (1551—1605), русский царь (с 1598). Происходил от татарского выходца 14 в., вошедшего в состав «вольных слуг» московских князей. Обладал крупным умом, хотя и был «бескнижен»—мало начитан в богословской литературе своего времени. 20-ти лет Б. женился на дочери *Малюты Скуратова-Бельского* (см.), что помогло ему приблизиться к Ивану Грозному и сделать блестящую карьеру: к 30 годам он был уже боярином. Положение его особенно упрочилось после женитьбы царевича Федора Ивановича на сестре его Ирины. Во время царствования Федора Б. сделался правителем государства и сосредоточил в своих руках огромные богатства. По смерти Федора, последнего Рюриковича, земский собор избрал царем Б. Как и Грозный, Б. был дворянским царем. В интересах среднего и мелкого дворянства Б. принимал меры к уничтожению вывоза крестьян крупными землевладельцами у мелких и средних. Широкая колонизационная деятельность Б., построившего ряд городов по юж. окраине государства, в Поволжье и Сибири, создавала новые фонды для поместных раздач и, вместе с тем, закрепляла торговые пути в Азию и на юг. С целью обеспечить сев. выход на европейский рынок, Б. способствовал развитию Архангельского торгова, привлекая голландских, датских и др. купцов. К англичанам Б., как и Грозный, относился дружелюбно, но, тем не менее, не восстановил их торговой монополии. Удачной войной со Швецией 1590—93 были возвращены Ям, Ивангород и Копорье, а, вместе с тем, и выход в Балтийское море. От войны с Польшей Б. воздерживался, но построил мощную крепость в Смоленске. В области церковной политики весьма значительным событием было учреждение патриаршества в 1589, в царств. Федора. Дворянский царь Б. возбудил против себя, с одной стороны, боярство, с другой—крестьян, холопов и близкий к ним по положению служилый мелкий люд юж. окраины государства. Это и объясняет торжество названного Димитрия.

Лит.: Покровский, М. Н., Русская история, т. II, гл. 7; Платонов, С. Ф., Борис Годунов, Петроград, 1921. С. Гадзюцкий.

БОРИСОВ, районный центр Минского окр., до апреля 1927 центр уездного Борисовского округа Белорусской ССР, на р. Березине, ст. Московско-Белорусско-Балтийской жел. дор.; 23.954 жителя (1926). Б.—один из виднейших промышленных центров БССР: 5 больших лесопильных и фанерных заводов, фабрика сапожных колодок, крупная спичечная фабрика (свыше 800 раб. в 1925), бумажная фабрика «Профинтерн» (свыше 150 раб.), хрустальная фабрика им. Домбая (ок. 400 раб.), типография (60 раб.), электростанция. Всего в цензовой промыш-

ленности занято свыше 2.000 чел. (1925), в мелкоремесленной и кустарной—свыше 800. Торговые обороты за 1924/25 составляли свыше 5 милл. руб. В Б.—сельско-хозяйственный и педагогический техникумы, профессиональная школа деревообделочников, 2 рабочих клуба, 2 библиотеки.

БОРИСОВ, Александр Алексеевич, живописец, р. 1866 в Вологодской губ., на берегу Сев. Двины, в крестьянской семье. Учился в иконописной мастерской Соловецкого монастыря. 20-ти лет поступил в петербургскую школу Об-ва поощрения художеств. С 1897 Б. предпринял ряд полярных путешествий в тундры и на Новую Землю. Результатом этих путешествий явилась огромная коллекция картин и этюдов, главная часть к-рых была приобретена П. М. Третьяковым для его галереи. В 1906 Б. выпустил книгу «У самоедов», где описывает быт и нравы самоедов, рисует отдельные эпизоды своих путешествий и условия своей работы среди них. Из наиболее известных картин его можно отметить: «Карские ворота» (Рус. музей в Ленинграде), «Весенняя полярная ночь», «В области вечного льда» (Третьяков. галл.). Шум, вызванный некогда его полярными пейзажами, объясняется скорее географическим и этнографическим к ним интересом, нежели их живописной ценностью. Русским предпринимательским и правительственным кругам импортировала энергия северного самородка, в котором они готовы были видеть гения; сейчас же картины Б. почти забыты и сливаются со всей массой современной ему продукции академических выставок последевитановского периода. Л. Варшавский.

БОРИСОВ, Иван Николаевич (р. 1860), инженер путей сообщения. По окончании Петербургского ин-та путей сообщения в 1884, поступил на службу по ж.-д. ведомству и, последовательно проходя служебную лестницу от должности десятника, кончил службу на линии в должности начальника дороги. В 1911 Б. перешел в центральное управление Министерства путей сообщения, где занимал должности управляющего эксплуатационным отделом, начальника управления ж. д. и, наконец, товарища министра путей сообщения. В 1916—председатель междудеятельностной комиссии по выработке плана ж.-д. строительства (протоколы этой комиссии и изданная ею карта до сего времени сохраняют свой интерес). Советская служба Б. началась в 1918 в должности члена Финансово-экономического совета Главного комитета государственных сооружений, откуда он в 1920 перешел в НКПС на должность начальника Главного управления путей сообщения. В этой должности Б. принимал непосредственное участие в реорганизации всей структуры управления путями сообщения и восстановлении транспорта после мировой и гражданской войн, в частности—в работе по капитальному восстановлению мостов, разрушенных в количестве 4.283, общим протяжением до 90 км. С 1923 Б.—заместитель народного комиссара путей сообщения по технической части. Деятельность Б. оценена благодарственной грамотой от ВЦИК'а.

В. Э. БОРИСОВ-МУСАТОВ.

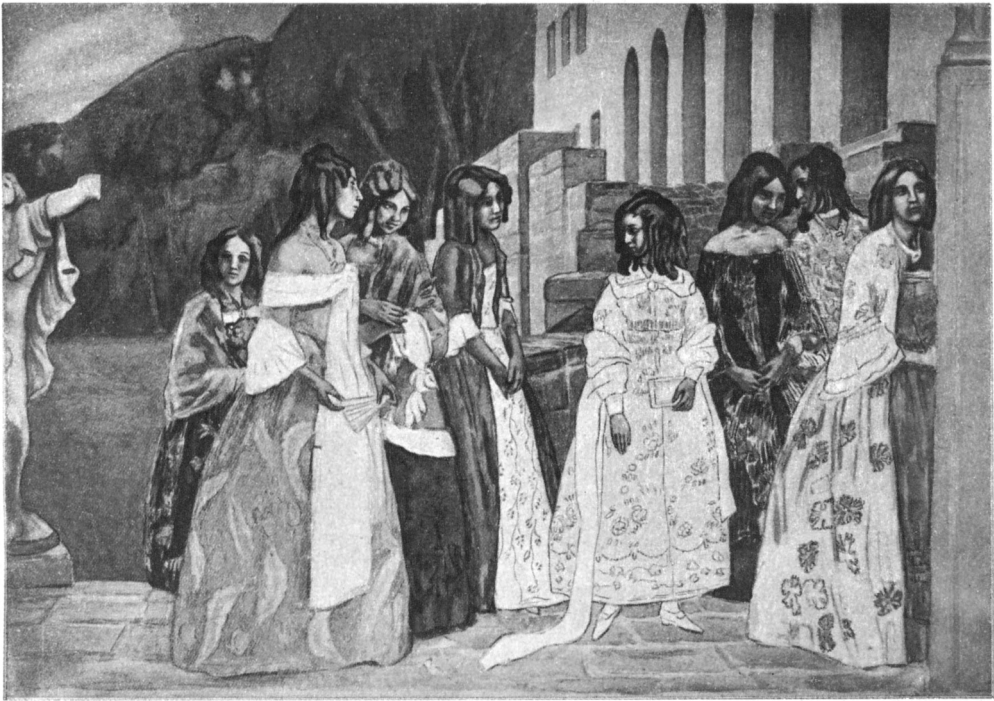

Реквием.
Третьяковская галерея, Москва.



В. С. Э. т. VII.

У водоема.
Третьяковская галерея, Москва.

БОРИСОВ, Николай Константинович (род. 1875), агроном-писатель, популяризатор с.-х. знаний. Сотрудник, редактор и организатор с.-х. отдела газеты «Беднота».

БОРИСОВ-МУСАТОВ, Виктор Эльпидифорович (1870—1905), художник. Род. в Саратове, в семье ж.-д. служащего. Десяти лет поступил в реальное училище и начал посещать рисовальные классы при Радичевском музее. В 1886 поступил в Московское училище живописи, в 1891 перешел в Петербургскую академию художеств, в 1895 отправился в Париж, где работал в частной школе Кормона. Выставлял свои произведения на выставках Товарищества московских художников и «Мира искусства». Уже в первой своей картине—«Игра в мяч» (Третьяковская галерея), написанной еще до поездки в Париж и явившейся результатом увлечения франц. *пленэристами* (см.), Б.-М. пытался разрешить новые для тогдашней России световые задачи. В вещах, написанных после поездки в Париж,—«Девушка с агавой» (1897, Третьяк. галл.), «Портрет» (1898, Рус. музей), или этюдах голого мальчика в саду—Б.-М. является убежденным последователем импрессионизма, художником чистых тонов и насыщенных гамм. Два лета, проведенные в старинных саратовских усадьбах—Слепцовке и Зубриловке, подсказывают ему темы былого, и для них он находит новую манеру письма—приглушенные и прозрачные краски, характерные для его последующего творчества. Ретроспективные темы, ставшие для него теперь единственными, он освещает особой лиричностью, сделавшей изображенных им лиц 18 в. как бы современными его эпохе и сблизившей его с группой поэтов-символистов, для журнала к-рых «Весь» он исполнил несколько рисунков, обложек и заставок. После целого ряда произведений, напр., «Гармония» (1900), «Встреча у колонны» (1901) и «Гобелен» (1902, Третьяк. галл.), Б.-М. пишет свой «Водоем» (1902—03, Третьяк. галл.), где элегичность уже сочетается с декоративностью, еще более проявившейся в написанном через год «Изумрудном ожерелье» (Третьяк. галл.). Стремление к декоративности захватывает художника все более и более. Он меняет технику, пишет, преимущественно, акварелью, создавая ряд эскизов для фресок, оставшихся неисполненными. Среди них, быть может, лучшая вещь Б.-М.—«Реквием» (1905). Б.-М., пойдя по пути, открытому французским художником *Гереном* (см.), сумел по-своему отобразить 18 в., в свойственных только ему красках и формах, обобщенность и упрощенность к-рых делают его очень крупным декоративным мастером.

Лит.: Врангель, Н. Н., В. Э. Борисов-Мусатов, СПб, 1910. Ю. Анисимов.

БОРИСОВСКИЙ, Вадим Васильевич (род. 1900), выдающийся русский альтист; ученик В. Бакалейникова, член квартета им. Московской гос. консерватории и преподаватель последней. Исполнитель, по преимуществу, новейшей музыки. В последние годы Б. занимается игрой на старинном инструменте *viole d'amour* (см. *Виола*), являясь одним из немногих представителей это-

го искусства. Ему принадлежит также ряд обработок различных произведений для алта и *viole d'amour*.

БОРИСОВСКИЙ ОКРУГ, Белорусской ССР, * образован в 1924 из частей уездов: Борисовского (73,7% территории уезда) и Игуменского (16,6%) б. Минской губ.; Сенненского (36,3%), Лепельского (21,3%) и Велижского (3,5%) б. Витебской губ. Граничит с округами: на С.—с Полоцким, на С.-В.—с Витебским, на В.—с Оршанским и Могилевским, на Ю.—с Бобруйским, на Ю.-З.—с Минским; на З. и С.-З. границы округа проходят по польско-советской пограничной линии. Делится на 9 районов: Борисовский, Березинский, Бегомльский, Зембинский, Крупский, Лепельский, Плещеницкий, Холопеничский, Черейский. Площадь—11.954 км². Население—376.144 (1926): сельск.—331.335, городск.—44.809. Число населен. пунктов—3.042. Адм. ц.—г. Борисов.—Б. о. занимает песчаную долину верхнего течения р. Березины и склоны соседних сев.-вост. и западных возвышенностей. На З. преобладает чисто моренный ландшафт; на В. и С. тоже моренная страна, изобилующая озерами. Преобладающие почвы песчано-супесчаные, в сев.-вост. части округа встречаются суглинки; в юго-вост. части почвы песчано-болотные. Округ—один из наиболее лесистых в Белоруссии: удобной лесной площади 409 т. га—свыше 34% площади округа; лесные массивы расположены по обоим берегам р. Березины.

Основные экономические показатели (1926).

Площадь км ²	11.954
Население	376.144
Плотность на 1 км ²	31,4
% городского населения	11,9
Посев в тыс. га	265
га посева на 100 чел. сел. населения	80,6
Фабрично-заводских рабочих	3.316
% фаб.-зав. рабоч. ко всему населению	0,88
Ж. д. км	101
км ж. д. на 1.000 км ²	8,4

Население. По плотности населения Б. о. занимает предпоследнее место среди остальных округов Белоруссии (последнее место занимает Мозырский). В то же время наблюдается значительная разница в плотности населения отдельных его районов: менее лесистые районы, обладающие плодородной суглинистой почвой, отличаются сравнительно высокой плотностью населения. Таковы Черейский район с 43,8 чел. на 1 км² и Лепельский—36,2 чел. на 1 км². В других районах плотность значительно ниже средней по Б. о. По национальностям население Борисовского округа делится следующим образом (в процентах):

Источник сведений	Бело-руссы	Рус. и украинцы	Евреи	Поляки	Прочие
Перепись 1917, 1920 и 1923	83,6	4,6	8,1	3,3	0,4
Административный учет 1925 (без населения окружающих городов)	88,0	1,0	4,6	5,5	0,9

* В апреле 1927 постановлением Съезда советов БССР Борисовский округ расформирован. Большая часть Б. о. перешла к Минскому округу.

Как и в остальных округах БССР, процент белоруссов в городах резко понижен, а евреев повышен. Мужчин—48,7%, женщин—51,3%. Грамотных—21,8%, в городах—41,8%, в сельских местностях—20,7%; процент учащихся ко всему населению около 8—9.

Пути сообщения. Б. о.—один из наименее обслуженных ж.-д. путями округов Белоруссии (всего 101 км ж. д.). Московско-Белорусская линия, соединяющая Борисов с Минском и Москвой, обслуживает лишь центральные районы округа. Законченная в 1925 линия Лепель—Орша входит в сев. часть округа очень маленькими отрезками. Единственное шоссе соединяет окр. центр с Зембинским и Плесеницким районами. По меридиану Б. о. прорезается судоходной рекой Березиной. Находящийся в сев. части округа канал, соединявший Березину с Зап. Двиной, совершенно запущен. Пароходное движение совершается вниз от Борисова.

Экономика. Преимущественным занятием населения является с. х-во. Общее количество земельных х-в—62.262 (1926); пашня составляет 372 т. га, площадь естественных сенокосов—145 т. га. В округе развиты различные внеземледельческие занятия сел. населения; х-в, имеющих таковые, насчитывается ок. 31%. Система полеводства—характерное для Белоруссии трехполье с занятым паром. За последние годы замечается переход к поселковым формам землепользования. Из общего числа х-в в округе имеется: чересполосных—около 86%, хуторских—около 9,5%, поселковых—около 2,5%, отрубных—около 2%. Полевое хозяйство Б. о. отсталое,—отчасти вследствие небольших размеров пашни и недостаточного развития путей сообщения. Кроме того, на состоянии с. х-ва крайне губительно отразились происходившие на территории округа в 1914—20 военные действия. Преобладающие культуры—рожь (42,9% посевной площади), овес (19,3%), картофель (11,2%). В 1924/25 валовой сбор зерновых хлебов оценивался в 1.331 т. кг, картофеля—2.087 тыс. кг. По хлебу Б. о. дефицитный. Недостаток покрывается ввозом из Украины,—гл. обр., в виде пшеничной муки. Излишки для вывоза дают лен (льняное семя ок. 5 т. т) и картофель.—Состав стада, по выборочной переписи 1926, определяется (в тыс. голов): лошадей—74,7, крупного рогатого скота—146,2, овец—168,8, свиней—144. Направление крупного рогатого скотоводства—мясное, с значительным сбытом молодняка до 1½ лет; коневодство и овцеводство развиты сравнительно слабо. Округ несколько выделяется развитием птицеводства. В 1925 насчитывалось: совхозов—12 с посевной площадью 1.422 га, колхозов—13 с посевной площадью 764 га, садово-огородных хозяйств—40 с посевной площадью 106 га.

Доход от лесных разработок в большинстве районов является важнейшей составной частью крестьянского бюджета. С целью восстановления лесного хозяйства, разрушенного войной, в округе заложены 25 основных питомников.

Промышленность развита в Б. о. несколько сильнее, чем в большинстве др. округов БССР. По числу рабочих, занятых в фабрично-заводской промышленности, округ занимает третье место после Минского и Витебского округов. На 1 июля 1926 в Б. о. числилось 24 ценовых промышленных заведения, в к-рых были заняты 3.316 чел. Предприятия сосредоточены, главн. обр., в г. Борисове. Главные отрасли промышленности связаны с обработкой дерева: лесопильная, бумажная, спичечная. По выработке стекла и спичек округ занимает первое место в БССР. Мелкая кустарно-ремесленная промышленность насчитывает 3.770 занятых в ней лиц, из них 2.800 в сел. местностях. Кустарно-ремесленные заведения обслуживают, главным образом, нужды местного населения; наибольшее распространение имеют: выработка решет, кузнечный, смолокурный, столярный и бондарный промыслы.

Торговля. Торговые обороты в 1924/25 при 786 заведениях достигли 10.393 тыс. руб., что составляет 4,2% общего оборота по БССР; больше половины этой суммы падает на торговые обороты окружного центра. Кооперативная торговля составляет ок. 45% общей суммы торгового оборота, а в сел. местностях—74%. Главными предметами вывоза из округа являются лес и лесоматериалы. Потребительской кооперацией охвачено 25,9% всего населения, а сельскохозяйственной кооперацией и кредитными товариществами—16,7%.

Местный бюджет составлял в 1925/26 2.443.398 руб.; 42,1% дают доходы от лесов, 18,7%—доходы от с.-х. налога и госпромышленности, 10,6%—доходы от коммунального хозяйства и оброчных статей. Состав расходной части бюджета в %:

Наименование статей расхода	% к общему
Народное образование	36,2
Здравоохранение	15,1
Обще-административные учреждения	14,6
Органы общественного порядка	6,3
Коммунальное хозяйство	6,0
Сельское хозяйство	3,8
Социальное обеспечение	2,7
Органы юстиции	2,2
Прочие	13,1

Членов профсоюзов в 1925 насчитывалось (без ж.-д. рабочих и служащих) 10.231, в том числе: разземлес—1.714, промышленных рабочих и служащих—4.721, транспорт и связь (без ж. д.)—267, сотворслужущих и работников умственного труда—2.946, прочих—583. Членов и кандидатов КП (б) Б—831, членов и кандидатов ЛКСМ—671, что составляет немного менее 1% молодежи комсомольского возраста.—Литература приведена в ст. *Белорусская ССР*. А. П-о.

БОРИСОВЫ, братья, Андрей Иванович (1798—1854) и Петр Иванович (1800—54), декабристы, основатели *Общества соединенных славян* (см.), убежденные демократы; безземельные дворяне. Будучи юнкерами, Б. основали в 1818 тайное общество «Первого согласия», имевшее целью моральное усовершенствование его членов. Оно состо-

перестало их удовлетворять и было преобразовано в «Общество друзей природы», ставившее себе тайной политической целью образование республики. Но его наивные формы скоро оказались непригодными для растущей сознательности Б., служивших в армии и на себе испытывавших бесправие и гнет той эпохи. Под влиянием поляка Люблинского, бывшего члена тайной польской организации, «Общество друзей природы» было преобразовано в 1823 в «Общество соединенных славян», ставившее себе целью образование республиканской демократической федерации славянских племен, из к-рых каждое имело бы приспособленную к местным условиям конституцию. Летом 1825 Славянское общество слилось с Южным обществом (см. *Декабристы*), в революционной деятельности которого Б. сыграли большую роль: они были внесены в списки царевубийц. Кроме того, Петр Б. вел пропаганду в солдатских массах. Во время восстания Черниговского полка (см. *Декабристы*) Б. стремились поднять восстание в др. воинских частях, а также и среди поляков. Присужденные к смертной казни, Б. были помилованы и сосланы в Сибирь на вечную каторгу. Петр Б. умер в ссылке, а Андрей Б. сошел с ума и повесился сейчас же после смерти брата. *М. Нежина.*

БОРИСОГЛЕБСК, у. г. Тамбовской губ., на р. Вороне, ст. Юго-Вост. ж. д.; 39.062 ж. (1926). Крупный центр хлебной торговли; промышленных заведений (по переписи 1923)—347 с 2.507 занятыми в них лицами, из них в ж.-д. мастерских—1.379. 5 вальцовых и 6 жерновых мельниц, 10 маслобюных заведений, несколько мыловаренных заводов; водопровод и электростанция. Борисоглебский союз потребительских объединяет 44 кооператива (в т. ч. один городской с 3.773 членами). Там же уездное объединение промысловых, с.-х. и кредитных кооперативов (135 организаций с 17.205 участниками); заготавливает пшеницу, рожь, подсолнухи. В 1926 в Б. было: 9 школ 1-й ступени с 2.153 учащимися, 3 школы 2-й ступени с 1.745 учащимися; 5 детских домов, 3 ликпункта и школы для малограмотных, 1 профшкола с 100 учащимися; 4 библиотеки, 5 клубов, 2 кино и театр. Б. возник в середине 17 в. как укрепленный пункт против татарских набегов.

БОРИСОГЛЕБСК (или Романово-Борисоглебск), город в Ярославской губ.; ныне переименован в *Тутаев* (см.).

БОРИСЯК, Алексей Алексеевич (р. 1872), геолог и палеонтолог, проф. Ленинградского горного ин-та, член-корреспондент Академии наук СССР, работает, гл. обр., по палеонтологии позвоночных (третичных млекопитающих) и юрских беспозвоночных, а также по вопросам исторической геологии. Вместе с К. Фохтом, произвел геологическую съемку Крыма и, совместно с Наливкиным, исследовал северо-западную окраину Донбасса. Главные работы: «Геологический очерк Изюмского у.», в «Трудах Геологич. Комитета», 1905; «Севастопольская фауна млекопитающих», там же, 1914—15; широко известный «Курс палеонтологии», части 1 и 2, М., 1906; «Курс историч. геологии», М., 1922 и др.

БОРИСЯК, Никифор Дмитриевич (1817—1882), геолог, профессор Харьков. ун-та; занимался изучением геологического строения юж. России, гл. обр., Украины, и собрал большой фактический материал, опубликованный им в капитальном труде «Сборник материалов по геологии юж. России» (Харьков, 1867) и в ряде многочисл. статей.

БОРК (O'Nara Burke), Роберт (1821—61), ирландский путешественник; первый в 1860—61 пересек Австралию с Ю. на С. Умер, возвращаясь из экспедиции. Именем Б. назван южный берег залива Карпентария на севере Австралии.

БОРК (Burke), Эдмунд (1729—97), англ. парламентский деятель и политический писатель. Был наиболее ярким выразителем идеологии землевладельческой олигархии, составлявшей главную силу партии вигов. Выдвигая на первый план интересы англ. торговли, Б. полагал, что управлять Англией может только аристократия крупных землевладельцев. Отстаивал всемогущество аристократического парламента против попыток Георга III и его двора активно руководить политикой («Мысли о причинах теперешнего недовольства», 1770). Нападал на политику министерства «королевских друзей» в америк. вопросе, отстаивая право колоний на самостоятельность. Стремился передать управление Ост-индской компанией в руки парламента; в связи с этим возбуждал преследование против наиболее яркого из деятелей компании, жадного и жестокого Уоррена Гастингса. Б. смотрел с недоверием на рост буржуазной политической идеологии во Франции и яростно обрушился на идеи Великой франц. революции («Размышления о франц. революции», 1790); Б. раздражало нарушение прав крупного землевладения во Франции и страшная мысль о возможности такого же разрыва между землевладельцами и буржуазией в Англии. Старый порядок во Франции представлялся Б. крепким и здоровым, в революции он видел торжество беспочвенных абстрактных учений и кровавой черни. Его книга имела необыкновенный успех: в первый же год было распродано 11 изданий. Она стала евангелием европейской реакции. Георг III был в восторге, Екатерина II прислала Б. поздравление. С другой стороны, появилась целая литература протестов и возражений. Б. проповедывал крепостной поход против революционной Франции и идейно подготовил объявление войны в 1793. Его последним памфлетом были «Письма о царевубийственном мире» (1796), вызванные нежеланием министерства *Питта* (см.) продолжать войну. Социологические идеи Б., развитые им, гл. образом, в «Размышлениях о французской революции»,



были усвоены теоретиками европейской реакции, а потом исторической школой права в Германии. Основная мысль Б. заключается в том, что общество развивается из корней прошлого и стоит на фундаменте этого прошлого; последнее предопределяет и будущее, ограничивая как политическое, так и социальное творчество отдельных людей; в силу этого общество является не механическим соединением индивидов, обладающих равными правами, а представляет собой сложную систему взаимоотношений различных общественных групп, классов, слоев, являющихся органическим результатом прошлого развития. Б. указывает, что сохранение старого при постоянных изменениях есть общий закон всякого живого организма, состоящего из преходящих и постоянно обновляющихся частей.

Лит.: Сочинения Борна издавались несколько раз. Есть также издания его писем и речей. Лучшая биография: J. M o g l e y, Edmund Burke, L., 1879. См. также Б л у н ч и, История общего госуд. права и политики, СПб, 1874. *И. П.-Л. и Е. К.*

БОРГОЛЬМСКИЙ ЯРУС (век), геологич., см. *Силурийская система*.

БОРКУ, 1) группа оазисов в вост. Сахаре (политически—в составе Франц. Экваториальной Африки); хорошие пастбища, рощи финиковых пальм и акаций, дающих гуммиарабикум. Площадь 16 т. км², ок. 12 т. ж. из племени тиббу. Важный узел караванных путей на Фесан, Вадай и Канем. 2) Область в Зап. Судане, расположенная к З. от Нигера, частью включена во франц. Дагомею, частью—в брит. Нигерию. Население состоит из смеси племен фульбе, гаусса и иоруба. Плодородная страна, богатая лесом. По Б. проходит несколько караванных путей от Гвинейского побережья к Нигеру. Называется также Б о р г у или Б у с с а н г.

БОРКУМ, остров в Немецком море, из группы Восточно-Фрисландских островов, перед устьем реки Эмс. Еще в историческое время Б. занимал пространство до 1.000 км², но, подвергаясь разрушительному действию морских волн, сильно сократился в своих размерах. Теперь его площадь—36 км². Песчаная поверхность частью всхолмлена ветром в виде дюн. На зап. берегу—поселок Б., значительный морской и климатический курорт (до 30 тыс. приезжих ежегодно). Центральная телеграфно-кабельная станция. От о-ва идут шесть кабельных линий: 4 в Англию (в Бэктон и Лоустон), 1 в Испанию (Виго) и 1 на Азорские о-ва. Б. принадлежит Германии. В 1907 на Б. были воздвигнуты укрепления, срытые в 1919.

БОР-МАШИНА, аппарат, применяемый в зубо-врачебном деле для высверливания (удаления) пораженных частей зуба и придания образовавшейся полости удобной формы для удержания пломбы. Главной частью Б.-м. является длинный гибкий рукав, внутри к-рого находится спираль длиной ок. 1 м. Спираль приводится во вращательное движение при помощи ножной педали (н о ж н а я Б.-м., рис. 1), или же—в новейших системах—при помощи небольшого электрического мотора (э л е к т р и ч е с к а я Б.-м., рис. 2). Вся система укреплена на массивном штативе. К концу рукава при-

креплен наконечник, в который вставляется б о р—стальное сверло с мелкими острыми нарезками. Бра-



Рис. 1. Ножная бор-машина.

меняются номерами, к-рых имеется 20. Длина бора 2—5 см. Предшественниками совре-

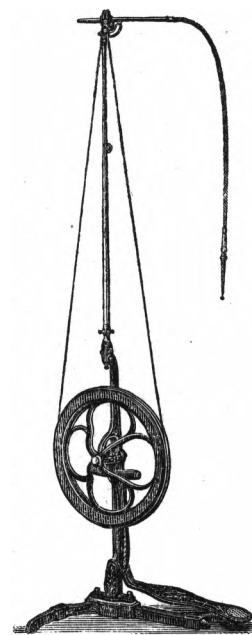

Рис. 2. Электрическая бор-машина.

менных боров являлись примитивные ручные сверла различной конструкции, применявшиеся для сверления зубов еще в античном мире. Прототип современной ножной Б.-м. был сконструирован в 1868 амер. зубным врачом Моррисоном.

До последних лет Б.-м. ввозились к нам из-за границы; в наст. время изготовление ножных Б.-м. налаживается и в СССР. *А. Евдокимов.*



Рис. 3. Боры: а—шаровидный, б—колесовидный, с—обратноконусовидный, д—фиссурный.

БОРН, Макс (р. 1882), проф. теоретической физики в Геттингене. Один из крупнейших нем. теоретиков. Первая группа работ Б., резюмированная им в книге—«Atomtheorie des festen Zustandes (Dynamik der Kristallgitter)», Leipzig, 1923, касается динамики кристаллических решеток. Б. установил важное термодимическое понятие энергии решетки, т. е. количества энергии, освобождающегося при образовании 1 грамм-молекулы кристалла из свободных ионов, его составляющих. При помощи энергии решетки оказывается возможным вычислить ряд физико-химических постоянных. Другая группа работ Б. и его многочисленных учеников касается теории атома. Борн указал способы вычисления деформации электронных оболочек атомов, дал метод применения теории возмущения к вопросам атомной механики и заложил основания новой квантовой механики. Частично результаты этих работ изложены в книге «Vorlesungen über Atommechanik», Berlin, 1925, и в «Probleme der Atomdynamik (Dreissig amerikanische Vorlesungen)», Berlin, 1926.

БОРН (Б у т т е р м и л ь х), Стефан (1824—98), видный деятель нем. рабочего движения и революции 1848. Б. родился в Познани в мелкобуржуазной семье и до 15 лет учился в гимназии; в 1840, за отсутствием средств, он вынужден был прекратить свое образование и уехать в Берлин, где поступил учеником в типографию. 20 лет от роду он написал брошюру «Der Verein zur Hebung der arbeitenden Klassen und die Volkstimme über ihn» (Lpz., 1845), с посвящением «мыслящим рабочим от верного товарища». В ней Б. призывает рабочих объединяться в союзы для борьбы за поднятие своего материального и культурного уровня. Для мировоззрения Б., находившегося тогда, повидимому, под влиянием идей нем. «истинного социализма», характерны следующие заключительные слова его брошюры: «Мы хотим завоевать для себя права не путем применения грубого насилия, а божественной силой истины; во имя святых законов ее мы подыдем оружие разума... Мы хотим создать союз, чтобы стать людьми». Осенью 1846 Б. уехал в Париж, где познакомился с Энгельсом, вступил в Союз коммунистов, и в тесном контакте с Энгельсом, вел энергичную работу среди нем. рабочих-эмигрантов. С осени 1847 Б., по поручению ЦК Союза, совершил поездку в Лион и Швейцарию с целью инстинктивного местных коммунистических организаций и пропаганды идей Союза. В это время он выпустил в Берне памфлет против Гейнце по поводу его нападок на коммунистов («Der Heinzensche Staat. Eine Kritik von Stephan», Bern, 1847). С конца 1847 до мартовской революции Б. жил в Брюсселе, где близко сошелся с Марксом и работал как деятельный член Союза. Через несколько дней после мартовской революции Б. приехал в Берлин и скоро стал во главе рабочего движения. 19 апр. 1848, по инициативе Б. и при ближайшем его участии, был создан Центральный рабочий комитет под председатель-

ством Б. Комитет созвал всеобщий рабочий конгресс в Берлине (23 авг.—3 сент. 1848), на к-ром была организована массовая рабочая организация—союз «Рабочее братство» (Arbeiter-Verbrüderung). Б. в числе других был избран в ЦК «Братства». Программное введение к уставу организации было составлено Б. Одновременно Б. был редактором рабочих газет, официальных органов ЦК: сначала «Volk», в Берлине (с 25 мая до конца августа), затем «Verbrüderung», в Лейпциге (с окт. 1848 по 1849), куда переехал ЦК. Б. пользовался большим влиянием как прекрасный организатор и руководитель, как увлекательный и сильный оратор, превосходивший в этом отношении, по словам одного буржуазного органа, всех тогдашних народных вождей в Берлине. Однако, как теоретик и практик движения, Б. выступал уже не в качестве коммуниста и отказался от основных идей Союза коммунистов. Б. превратился в практика-оппортуниста, приспособившегося к уровню развития тогдашних квалифицированных рабочих и цеховых подмастерьев; он стал их идеологом и вождем. Выработанная им союзная программа, его статьи, выступления и официальные документы основанного им Союза носят на себе печать эклектизма. В них правильные марксистские взгляды, в частности—о социальной роли мелкой буржуазии, перемешаны с утопическими идеями, особенно с идеями Луи Блана, и всякого рода цеховыми предрассудками и стремлениями. Созданное Б. «Братство» должно было, по мысли Б., защищать интересы не только рабочих и подмастерьев, но вообще всех трудящихся и угнетенных, в т. ч. мелких мастеров, трудящейся интеллигенции и т. п. В политическом отношении Б., подобно своему франц. прообразу Луи Блану, был крайне умерен. Он выступал против обострения борьбы с буржуазией, полагая, что в Германии рабочие и капиталисты еще не противостоят резко друг другу, как два враждебных класса, что главная задача, стоящая перед революцией,—это уничтожение феодализма, и потому революционная инициатива должна быть в руках буржуазии, т. к. в этом отношении ее интересы совпадают с интересами пролетариата: Б. был против всяких самостоятельных политических выступлений рабочего класса. Так, он высказался в ЦК против демонстрации рабочих 20 апр. 1848 с лозунгами всеобщего избирательного права.

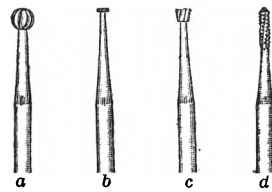
На втором общедемократическом конгрессе в Берлине в окт. 1848 Б. внес предложение, чтобы конгресс обратился к рабочим с призывом примкнуть политически к демократической партии. *Франкфуртское национальное собрание* (см.) Б. резко критиковал в газете «Verbrüderung» за его реакционность и враждебное отношение к рабочему классу. С ноября 1848, когда в Германии началась повсюду реакция, ЦК, руководимый Б., призывал рабочих вооружаться. Б. сам принял участие в майском восстании в Дрездене в 1849, но в подготовке его участия не принимал. После подавления восстания Б. бежал в Швейцарию.

На этом его политическая деятельность заканчивается. В рабочем движении Б. больше участия не принимал. В Швейцарии Б. занялся своим образованием, стал журналистом и педагогом. С 1878 он был редактором «Baseler Nachrichten» и приват-доцентом Базельского ун-та, а с 1879 профессором по истории литературы. Из его литературных произведений известны: «Die romantische Schule in Deutschland und Frankreich», Heidelberg, 1880; литературно-биографический очерк к сочинениям Гейне в изд. Cotta (Stuttg., 1893); кроме того, он переводил Ренана, Додэ и др., а в 50-х гг. писал даже трагедии. В 1898 он выпустил свои «Erinnerungen» (воспоминания), где имеется ряд личных выпадов против Энгельса.

Оценка Б., как политического деятеля революции 1848 из рабочих, в германской социалистической литературе различна. Энгельс подвергает резкой критике его политическую деятельность за оппортунизм. Меринг воздаст дань личным качествам Б., как организатора и оратора, и находит оправдание его теоретическому эклектизму и политическому соглашательству в неразвитом состоянии тогдашнего рабочего движения. Зато Бернштейн в восторге от Б., гл. обр., потому, что его программа «дышит глубоким историческим пониманием, твердостью и умеренностью». Еще дальше идут в «реабилитации» Б. от «нападок» Энгельса с.-д. Кварк и Фриденсбург.

Лит.: Энгельс, Фр., История Союза коммунистов (Предисловие к «Разоблачениям о Кельском процессе коммунистов», изд. 1885); Меринг, Ф., История германской соц.-д-тии, т. II; Бернштейн, Эд., История рабочего движения в Берлине, СПб, 1908; Max Quark, Die erste deutsche Arbeiterbewegung, Lpz., 1924; Wilhelm Friedensburg, St. Born und die Organisationsbestrebungen der Berliner Arbeiterschaft bis zum berl. Arbeiterkongress, Lpz., 1923; Stephan Born, Erinnerungen eines Achtundvierzigers, Lpz., 1898. С. Гингор.

БОРНАЯ КИСЛОТА, H_2BO_3 , весьма распространенное слабое антисептическое, обеззараживающее и, частично, вяжущее средство; применяется в 3—5% растворах (чайная ложка на стакан воды) для полоскания горла, рта, промывания глаз, спринцеваний и пр., а также в виде мазей и порошков для вдвухания.—Так как введение внутрь более или менее значительных количеств Б. к. может вызвать тяжелое отравление (острый катарр желудочно-кишечного тракта, иногда—резкое падение кровяного давления), то применение Б. к. для лучшего сохранения консервов недопустимо и преследуется законом.—О химических свойствах и добычании см. Бор.

БОРНГОЛЬМ (Bornholm), самый восточный из датских островов в Балтийском море, близ ю.-в. оконечности Скандинавского п-ова. Площадь—588 км², жителей—46 т. (1925). Северную часть о-ва образует гранитная равнина, покрытая глинными отложениями и песком; высшая точка—Риттеркнегтен—поднимается до 162 м высоты, скалистые берега имеют до 100 м высоты. Юж. часть состоит из песчаника, известняка и сланца. Гранит идет на постройки и на мощение (гл. обр., в Коленгаген). На зап. стороне о-ва имеются хорошие сорта глины (терракотовая промышленность) и выходы

каменного угля (плохого качества). На равнине во многих местах—хвойные леса, в защищенных долинах—лиственный лес. Население занимается сел. х-вом, рыболовством (сельди, лососи), мореходством, добычей камня и глины. Главный город и главный порт—Рённе. Б. имеет удобные места для морского купанья и привлекает много посетителей. Несколько ж.-д. линий, пароходное сообщение с Данией, Германией и Швецией. Б.,—некогда стоянка викингов,—в 16 в. был присоединен к Дании.

БОРНЕЙСКАЯ КАМФОРА, один из видов естественной камфоры (см.).

БОРНЕО. С о д е р ж а н и е:

I. Географический очерк 160

II. Экономический очерк 163

Борнео Британское Северное.—Борнео

Голландское.

III. Исторический очерк 165

Борнео—самый большой о-в Малайского архипелага, третий по величине на всем земном шаре, уступающий своими размерами только Гренландии и Новой Гвинее; лежит на экваторе между 7°3' с. ш. и 4°10' ю. ш. Вместе с Целебесом, Явой и Суматрой относится к Большим Зондским о-вам. Площ. Б.=735,7 тыс. км² (в четыре раза больше острова Великобритания). Население—ок. 2.500 т. ч. (1921); плотность населения—3,4 чел. на 1 км² (наименьшая из Б. Зондских о-вов). Наибольшая протяженность с С. на Ю. и с З. на В. почти одинаковы,—ок. 1.200 км. Побережья мало изрезаны; береговая линия имеет 5.200 км. длины. Омывается Б. на С.-З. Южно-Китайским м., на С.-В.—морями Зулу и Целебес, на В.—Макассарским проливом, на Ю.—морем Ява.

I. Географический очерк.

В середине о-ва, в направлении с Ю.-З. на С.-В., проходит горный хребет Иран с вершиной Тебанг, выс. в 3.000 м. К юж. и сев. оконечностям этого хребта примыкают высокие горные узлы, от к-рых лучеобразно отходят к внешним частям о-ва по несколько горных цепей; гора Кирибалу на севере Б. является высшей точкой всего Малайского архипелага (св. 4.000 м). Хребты юж. узла во многих участках превышают 1.500 м, а горы Шванера достигают ок. 2.300 м выс. В строении гор Б. принимают большое участие древнейшие (архейские) кристаллические сланцы, гнейсы и граниты, образующие большие массивы, гл. обр., в центральных областях острова. Более поздние осадочные породы представлены здесь песчаниками, известняками, сланцами разнообразного состава и возраста. Вулканические образования встречаются редко; землетрясений не бывает. Краевая, прилегающая к морям, полоса занята наносными низменностями, к-рые, вклиниваясь между горными хребтами, проникают иногда далеко в глубь о-ва. По этим низменностям находят выход к морю реки, берущие начало в горах. Реки (наиболее значительны—Капуас, Барито, Кутей, Реджанг) многоводны, почти все обладают быстрым течением и несут много взвешенного материала. Речные наносы в значит. степени слагают низменности о-ва и, откладываясь в речных устьях, выдвигают в море дельты, встречающиеся

на многих участках берега. Реки, большей частью, порожисты, что препятствует судоходству. Соответственно своему экваториальному положению, Б. имеет жаркий климат; круглый год держится температура около $26 - 27^{\circ}$. Осадков выпадает много — от 2 до 4 тыс. мм в год. В зависимости от периодических муссонов, приносящих с собой влагу, находится распределение осадков по временам года. Зимой (январь) в сев.

бамбуков, панданусов, лиан и т. п. Распространены саговая пальма, хлебное дерево, бананы, камфорное дерево. Юго-восточная сторона острова, отличающаяся относительно большей сухостью, по характеру растительности близка к саваннам. Животный мир также разнообразен, с большим количеством своеобразных местных форм. Из обезьян — оранг-утаны, гиббоны, мар-тышки, носухи (*Nasalis larvatus*); из хищ-

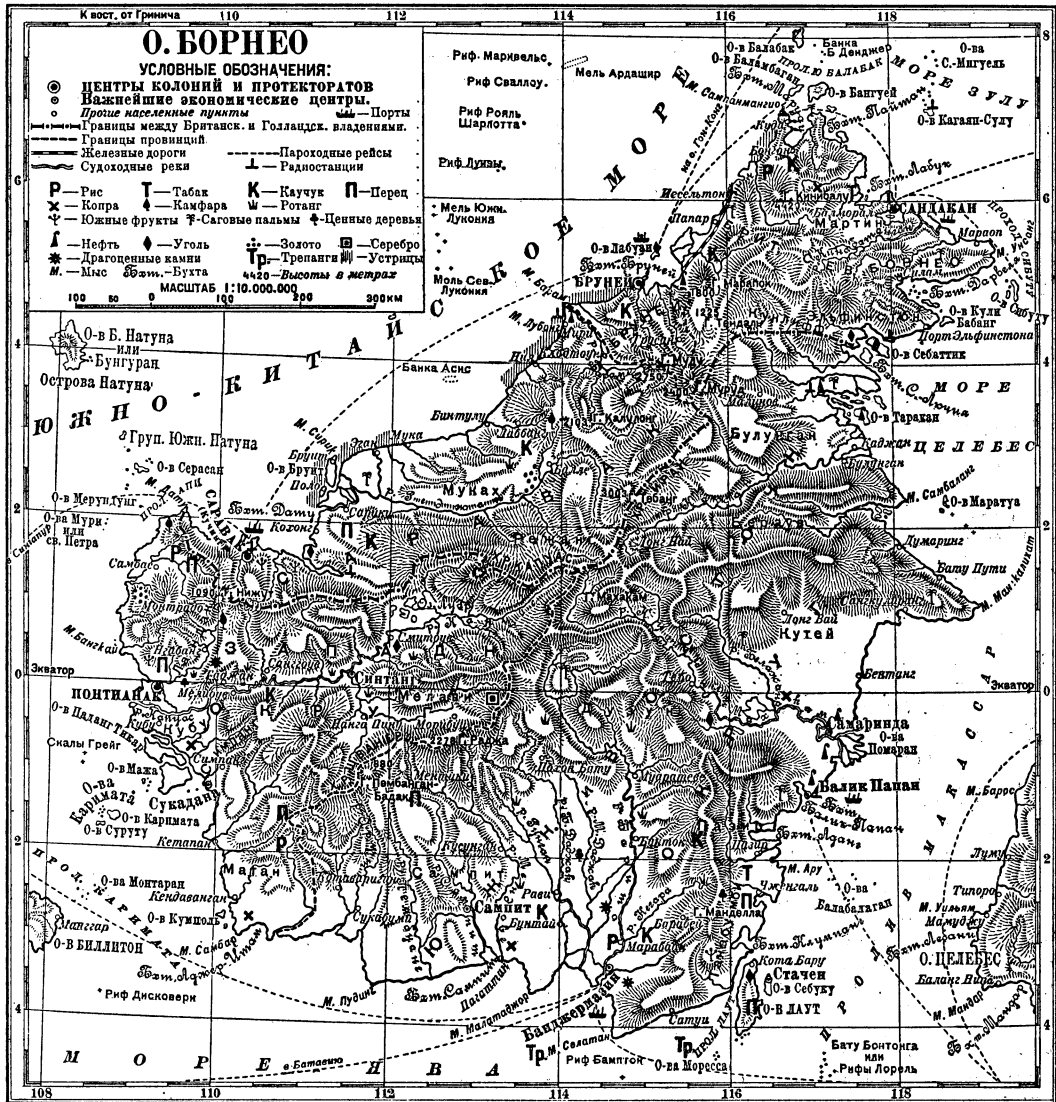

половине Б. дуют более влажные северо-восточные ветры, а в южной — более сухие сев.-западные; летом они сменяются ветрами противоположных направлений, и это время наиболее богато осадками для южной половины острова. Растительность богата и разнообразна. Морские побережья поросли мангровыми зарослями или рощами кокосовых пальм. Вся внутренняя область почти сплошь покрыта первобытным тропическим лесом с разнообразными видами пальм,

ных — дымчатая пантера (*Felis macrolepis*), малайский медведь; из травоядных — слон, тапир, носорог, бабирусса (*Babirussa alfarus*), олени.

Коренное население — *даяки* (см.) — принадлежит к малайской расе. Даяки стоят на очень низкой ступени культурного развития и живут в деревнях, состоящих, в большинстве случаев, из свайных построек. Они были отселены во внутренние части острова переселившимися

позже с Суматры и Явы собственно малайцами, к-рые осели по берегам и по нижним течениям рек. Вост. берег населяет племя буггов. Кроме туземцев, на Б. живут, гл. обр., китайцы, арабы, а из европейцев, — преимущественно, голландцы и англичане.

В политическом отношении и сев. часть Б. (свыше $\frac{1}{4}$ территории) представляет владение Англии; сюда относятся: колония Британское Северное Борнео (British North Borneo) и султанаты *Саравак* и *Бруней* (см.), находящиеся под британским протекторатом. Большая часть Б. принадлежит Голландии, разделяясь на две «резиденции»: 1) Западное Б. и 2) Южное и Восточное Б. Площадь и население о-ва распределяются между британскими и голландскими владениями следующим образом:

Названия	Площадь в тыс. км ²	Количество населения (в тыс.)	Плотность населения на 1 км ²
Голландские владения			
Западное Б.	147,2	605,4 (1920)	4,1
Южное и Вост. Б.	388,5	1.020,6 (1920)	2,6
Всего . . .	535,7	1.626,0	3,0
Британские владения			
Колония:			
Северное Б.	80,6	257,8 (1921)	3,2
Области под протекторатом:			
Бруней	10,4	25,4 (1921)	2,5
Саравак	109,0	600,0 (1920)	5,5
Всего . . .	200,0	883,2	4,5
Весь о-в Б.	735,7	2.509,2	3,4

II. Экономический очерк.

Естественные ресурсы Б. исследованы в англ. части острова значительно больше, чем в голландской. Энергетические ресурсы Б. велики. Возможности использования белого угля оцениваются в 2 милл. л. с. для одного только Британского Северного Б. В Голландском Б. — богатые месторождения каменного угля и нефти. Однако, по своему экономическому развитию Б. отстает от др. крупных островов Малайского архипелага, что объясняется природными условиями и положением Б. Остров с его громадной, слабо расчлененной морем, территорией, покрытый в значительной части тропическими лесами, мало доступен для заселения. Б. лежит несколько в стороне от главных морских путей и в стороне от цепи о-вов Малайского архипелага, связывающей Малайский п-ов с Новой Гвинеей почти непрерывной линией и служившей главным путем иммиграции более культурного малайского населения. Климат Б. губителен для европейцев. Существенным препятствием для экономического развития острова является недостаток рабочих рук; европ. предпринимателям приходится обращаться к труду китайцев или яванских кули.

Сел. х-во, составляющее основной источник пропитания населения, стоит на чрез-

вычайно низкой ступени развития и лишь в незначительной мере втянуто в мировой торговый оборот; огромные лесные богатства о-ва используются лишь в слабой степени; обрабатывающая промышленность почти отсутствует. Капитализм делает здесь лишь первые шаги и не успел еще разрушить родового быта туземцев. В северной части Б. преобладает плантационное х-во; добывающая промышленность наиболее развита в Голландском Б.

Б. Британское Северное занимает сев. край о-ва, граница на Ю.-З. с султанатом Бруней, на Ю. — с Голландским Б. Вдоль зап. берегов — выходы нефти. Имеются месторождения золота, железа и бурого угля. Значительно развито рыболовство. Земледелие у туземцев ведется примитивными способами; возделываются рис, маис, бананы, ямс. На европейских плантациях возделываются табак и кофе. Главные предметы экспорта: каучук (1924—553 т. ф. ст.), строевой лес (200 т. ф. ст.), табак (146 т. ф. ст.), саго, кофе, пряности, копра, камедь. Ввозятся рис и текстильные изделия. Общая сумма ввоза в 1924—827,7 т. ф. ст., вывоза — 1.301,7 т. ф. ст. Внешняя торговля направляется через Сингапур и Гонконг. Имеется ж. д. (190 км) от порта Иессельтон до Мелалапа, с веткой к заливу Бруней. Гл. г. Сандакан, 12 т. ж. (1921). Северное Б. было в 1881 продано султаном Бруней «Британской компании Северного Б.» (British North Borneo Company). Совет директоров компании до сих пор фактически распоряжается в колонии. Государств. власть представлена в стране губернатором Б.

Б. Голландское. Сел. хозяйство. Почва Голландского Б. не уступает по плодородию почвам Явы и Суматры, но обрабатывается лишь ничтожная часть. Даяки возделывают рис, бермудский картофель, саго, различные овощи, табак и перец; экспорт с.-х. продуктов ограничен строевым лесом, каучуком, копррой, смолами, диким воском; все это сырье по рекам доставляется даяками из глубины о-ва к побережью и обменивается, преимущественно, на яванский табак и хлопчатобумажные ткани. — За последнее время сильно выдвинулась культура каучука, возделываемого не только на плантациях европейцев, но и непосредственно самими туземцами (т. н. «туземный каучук»).

Горная промышленность. На первом месте по значению стоит добыча нефти (тяжелые сорта), находящаяся в руках англо-голландского нефтяного треста «Рояль Дотч-Шелл». Продукты перегонки нефти — парафин и мазут; из парафина изготовляются свечи, наиболее приспособленные для тропиков (вследствие высокой точки плавления местного парафина); парафиновый завод в порту Балик-Папан (юго-восточное Б.) — один из самых больших и хорошо оборудованных парафиновых заводов в мире; здесь же большой нефтеперегонный завод. Главн. месторождения нефти — Кутей и о-в Таракан (у сев.-вост. побережья Б.). Добыча нефти за последние годы растет усильным темпом: 1922—857 т. т, 1923—1.018 т. т, 1924—1.045 т. т,

1925—1.241 т. т. Добыча 1925 составляет по отношению ко всей продукции Индонезии 41%. Центр добычи угля—о-в Лаут (Laoet) (ок. юго-восточного побережья Б.), расположенный в узле важных океанских путей. В общей угольной продукции Индонезии Лаут дает 20%. Добыча, гл. обр., в руках «Компании Восточного Б.» (East Borneo Company). В коях работают законтрактованные кули (гл. обр., яванцы). Золото привлекало китайскую иммиграцию в течение семи столетий. В 1897, в связи с открытием новых месторождений, начинается золотая лихорадка. Однако, надежды оказались преувеличенными; большинство золотопромышленных компаний обанкротилось. Несколько столетий назад славилась алмазные копи Монтрадо, служившие предметом нескончаемых войн между владыками Дальнего Востока; в наст. время коммерческое значение разработки алмазов почти сведено к нулю. В бассейнах Капуаса, Мартапуры и Кутей и на некоторых островах вблизи берега есть залежи серебра, свинца, меди, сурьмы, цинка, висмута, ртути, мышьяка и пр.; все эти богатства почти не используются (в незначительном количестве добывается лишь серебро).

Концессии даются только голландским гражданам и компаниям, но последние могут привлекать к участию в них и иностранцев. В последние годы иностранный капитал, особенно американский и немецкий, проявляет к Голландскому Б. значительный интерес.

Труд. До сих пор в Южном и Восточном Б. существуют принудительные повинности. По закону требовать от туземцев исполнения барщины можно в случае сооружения дорог и каналов, мостов, приютов для путешественников, перевозки государственного имущества, официальных лиц и их багажа и т. д. В Западном Б. применение барщины официально ограничивается лишь «необходимостью предупреждения катастроф или общественных опасностей», но практически круг ее применения значительно шире. В последнее время вводится подушная подать, имеющая целью заставить туземца искать работу.

Города. Понтианак—столица резиденции Западного Б., 29 тыс. жит. (1921); Банджермазин (Банджермассинг)—17 т. ж. (вместе с пригородами—47 т. ж.)—центр бассейна р. Барито; Балик-Папан—центр нефтяной промышленности.

III. Исторический очерк.

Португальцы и испанцы, впервые обосновавшиеся в Б. в 1521, удерживали здесь торговую монополию до конца 16 в., когда на сцену выступили Голландская и Британская Ост-Индские компании. В 1604 учреждаются первые голландские посты на зап. берегу Б.; в 1698 англичане основывают важную факторию в Банджермазине, но вскоре вытесняются отсюда более энергичными и предприимчивыми голландцами, получившими в 1733 торговую монополию от местного султана. Соперничество обеих компаний длилось в продолжение всего 17 и 18 вв. В начале 19 в., в результате англо-

голландских войн, ведшихся с 1795, почти весь Малайский архипелаг очутился в безраздельном владении Англии. В 1809 голландский губернатор Дандельс, стяжавший себе печальную славу политикой «железа и крови» по отношению к туземцам, ликвидировал на Б. голландские фактории, с целью сосредоточить все силы Голландии на Яве. После наполеоновских войн, в результате лондонского пакта 1814, Голландия снова получает Б., при чем сталкивается с открытой враждебностью китайцев, поселившихся на вост. побережье Б., около богатых рудников Ландак и Монтрадо. Китайцы, организованные в братства (конгсис), ведут оборонительную войну с 1853 по 1856; подавление восстания передает в распоряжение голландцев территорию Монтрадо. В 1859 против завоевателей вспыхивает восстание в коях Оранж-Нассау, подавленное только в 1866; для подавления туземцев, восставших против носителей западной «цивилизации», предпринимаются карательные экспедиции в 1870, 1873 и в последующие годы. С завоеванием сев. части Б. неразрывно связано имя Джемса Брука, англ. «конквистадора» 19 в., залившего страну реками крови и заслужившего чины и поместья в Англии. В 1892 произошел окончательный раздел Б. между Англией и Голландией.

Лит.: Малакка, Т., Индонезия, ГИЗ, 1925; A. W. Nieuwenhuis, In Zentral Borneo, 2 B-de, Leiden, 1900; «Quer durch Borneo», Leiden, 1904; Baccari, Nelle foreste di Borneo, Firenze, 1902; Hose and W. Mc Dougall, The Pagan Tribes of Borneo, N.-Y., 1912; Shelford, A Naturalist in Borneo, 1916; S. Lumbholtz, Through Central Borneo, New-York, 1920; A. C. Bates, Java, Sumatra and the other islands of the Dutch East Indies, London, 1911; Pease, Handbooks, v. XIV, Dutch and British Possessions, London, 1920; «Report on the Economic Conditions of the Netherlands East Indies», London, 1924; «Wirtschaftlicher Nachrichtendienst», 31/III 1924; «Asiatic Review», January, L., 1927; «Wirtschaftsdienst», Hamburg, 14/I 1927; J. A. Fowler, Netherlands East Indies and British Malaya, Washington, 1923. Г. Давыдовский, В. Лампкин.

БОРНЕОЛ, спирт терпенового ряда, кольцевого строения (см. *Терпены*); различают правый Б., вторичный спирт (см. *Амоголи*), находящийся в природе в *Dyobanalops camphora*, и изомерный с ним и з о б о р н е о л, оптически недеятельный. Б. получается восстановлением обыкновенной японской камфоры, изоборнеол—из *камфена* (см.) присоединением к нему воды в особых условиях (см. *Камфора*). О Б. в медицине см. *Валериановые препараты, Камфора*.

БОРНИТ, или пестрая медная руда, минерал, по химическому составу Cu_2FeS_4 . Твердость 3, уд. в. 4,9—5,2. Блеск металлический. Цвет меднокрасный. Поверхность Б. покрыта пестрой побежалостью голубого и красного цвета, откуда и произошло второе его название—«пестрая руда». Кристаллизуется в кубической системе, хотя кристаллы его редки. Обычно Б. образует сплошные, плотные массы, которые являются одну из важных медных руд. Б. содержит 55,5% Cu и 28,1% S, является типичной медной рудой для зоны цементации (см. *Жильные месторождения*) совместно с медным блеском, медным колчеданом и самородной медью, попутно с к-рыми и добывается. Данные о добыче—см. в ст. *Медные руды*. В СССР Б. известен

в небольших скоплениях, как спутник медного колчедана, на Урале, Алтае и в некоторых др. рудниках. Большие его залежи находятся, гл. обр., в Соед. Штатах Сев. Америки и в Южной Америке.

БОРНУ, область в центральной Судане, прилегающая с Ю. и Ю.-З. к побережью оз. Чад; на С. примыкает к пустыне Сахара. Территория—ок. 200 тыс. км², население—ок. 5 милл.; в физико-географическом отношении представляет возвышенную равнину, пересеченную невысокими горными цепями, постепенно снижающуюся к оз. Чад. Главные реки (впадают в оз. Чад)—Ваубе (в нижнем течении—Камадугу) и Шари, составляющая в нижнем течении вост. границу Б. Растительный покров на севере скуден, в южной части гораздо богаче; в орошенных долинах—лесные заросли (ценные древесные породы). Возделываются: из хлебных растений—пшеница, рис, из технических—хлопок, индиго. Население Б.—смешанное по своему составу. Основную массу составляют племена суданских негров, из которых наиболее многочисленны—*канури* (см.); южную часть области населяют многочисленные племена, принадлежащие к группе южно-суданских негров (мусги и др.); кроме того, в составе населения—арабы, фульбе и др. Б. в продолжение нескольких столетий было независимым государством (султанат), в 16 веке достигшим значительного экономического процветания. Кука—столица Б., была крупным по населению и торговле городом (караванные пути в Триполи). На рынок Куки одновременно доставлялось до 15—20 тыс. рабов. Кроме рабов, предметами вывоза служили: слоновая кость, меха, страусовые перья, мед и др. Богатства Б. еще с начала 19 в. стали привлекать внимание европейских империалистических государств. К последней четверти 19 в. уже ясно определились три претендента на Б.: Англия, Франция и Германия. Захват Куки негром-работорговцем Рабахом дал повод Франции двинуть свои отряды в Б.; Рабах был убит (1900), и франц. войска заняли всю область. Контрвыступление Англии и Германии, не дошедшее, правда, до вооруженного столкновения с Францией, принудило франц. отряды отступить в свою зону. В результате соглашения держав, Б. было разделено между Англией, Францией и Германией, при чем ок. $\frac{3}{4}$ его территории вошло в состав Британской Нигерии, юго-вост. часть—в состав германского Камеруна, и северная часть, с г. Синдер,—в состав французской Зап. Африки. Англ. часть Б. была подчинена британскому резиденту. После объявления мировой войны англо-французские войска, занявшие Германский Камерун, заняли и германскую часть Б.; по соглашению 4 июля 1919, последняя была присоединена к Британской Нигерии (см.).

Лит.: Д а р м ш т е т т е р, П., История раздела Африки (1870—1919), ГИЗ, М., 1924; М. О р р е н - h e i m, Raheh und das Tschadsgebiet, В., 1902; Enzyklopaedie des Islam, 13 Lieferung, Leipzig, 1912; Н. M i g e o d, Through British Cameroons, London, 1925; e г о ж е, Through Nigeria to Lake Chad, London, 1924; L. H a s e, Durchs unbekante Kamerun, Berlin, 1915; A. S c h u l t z e, Das Sultanat Bornu, Essen, 1910.

Б. Пурецкий.

БОРНУКОВСКИЕ ПЕЩЕРЫ (Б а р н у - к о в с к и е), в Лысковском у. Нижегородской губ., близ с. Борнукова, в гипсово-известковых отложениях пермского периода. Наиболее крупная имеет до 65 м длины, 25 м ширины и может вместить до 500 человек. Вход в нее находится у подножья Борнуковской скалы и представляет свод из белорозового алебастра; высота его 4 м, ширина 6 м. От входа тянется коридор в 8 м длиной и ведет в большую пещеру до 10 м высотой. Стены и свод ее состоят из белого гипса, дно завалено глыбами алебастра и покрыто илом. Во время весенних разливов воды р. Пьяны заливают пещеру. В глубине пещеры имеется озеро.

БОРО-БУДУР, местность на острове Яве, известная знаменитым буддийским храмом (9 в.), представляющим собой ступу, поставленную на грандиозную платформу, которая идет ступенями (высота—ок. 30 м) и украшена многочисленными статуями и рельефами. Темы рельефов Б.-Б.—история жизни Будды и его перерождений (см. *Буддийское искусство*).

БОРОВ, канал, служащий для отвода к дымовым трубам газов от котлов и различных печей после того, как использовано их тепло. При наличии нескольких котлов или печей для них может быть устроен один общий Б., носящий в этом случае название сборного. Б. выкладываются из простого кирпича или бетона; иногда подвесные Б. делаются даже из железа, когда идущие по ним газы имеют сравнительно невысокую температуру порядка 150—300°, редко 350°. Для чистки Б. от вносимой в него мелкой золы и твердых частиц несгоревшего топлива в стенах его устраиваются люки, плотно закрываемые крышками во избежание присоса воздуха. Размеры сечения борова определяются допускаемыми скоростями прохождения газов, обыкновенно в пределах от 3 до 6 м в сек., и условием доступа внутрь борова.

БОРОВ, к р я х, или х р я к, племенной производитель-самец свиней. Б. должен иметь такие статьи тела, чтобы быть типичным представителем своей породы, без каких-нибудь заметных недостатков. У всех других с.-х. животных самцы обыкновенно имеют несколько более грубоватое (сравнительно с самками) сложение в смысле крепости костяка, для свиней же предпочтается у Б. несколько более нежная конституция и менее грубые формы, а именно: короткая, широкая голова, округлые ганаши, толстая короткая шея, округлые ребра, широкая объемистая грудь, широкая поясница, тонкая эластичная кожа с нежными блестящими волосами. Б. назначается в случку не ранее 12-месячного возраста.

БОРОВАЯ СОСНА, особый сорт сосны, высоко ценный в строительном отношении. См. *Сосна*.

БОРОВИН, то же, что *белый гриб* (см.).

БОРОВИКОВСКИЙ, Владимир Лукич (1757—1825), знаменитый художник. Уроженец Миргорода, сын дворянина. Учился в Академии художеств. Работал у Левицкого и Лампи. С 1795—академик. В 1810-х годах исполняет иконostas для Казанского

В. Л. БОРОВИКОВСКИЙ.



Портрет вице-канцлера А. Б. Куракина.
Третьяковская галерея. Москва.



Портрет неизвестной из семьи Шидловских.
Третьяковская галерея. Москва.

собора. В последние 15 лет своей жизни был близок со многими религиозными искателями и мистиками эпохи (кн. Голицыной, Десницким и др.). В 1819 принят в мистический кружок Татариновой. Для этого кружка исполнил большой групповой портрет, изображающий Татариновское братство. Портрет этот бесследно пропал. Б. оставил дневник, опубликованный Бартевым в сборнике «Деятельность Б. (1872)». Достоверных ранних произведений Б. не сохранилось. Академические рисунки 1792 (Третьяковская галерея) свидетельствуют уже о большой выучке. Несомненна зависимость первых портретов Б.—Екатерины II (1794, Русский музей), сестер Львовых (1794, Третьяк. галл.)—от миниатюрной живописи, к-рой Б. также занимался (портреты Васильева—1794, Капниста, супругов Львовых). Годы 1795—1805—время расцвета творчества Б. В этот период он пишет портреты Муртазы Кули-хана (1796, Рус. музей, эскизы в Рус. музее и Третьяк. галл.), дочерей Павла I—Александры, Елены и Марии (Гатчинский дворец-музей и Зимний дворец), Лопухиной (1797, Третьяк. галл.), Боровского (1799, Рус. музей), Нарышкиной (1799, Третьяк. галл.), портрет неизвестной из семьи Шидловских (1799, там же). В своих парадных портретах [Павел I (Рус. музей) и Куракин (Третьяк. галл.)] Б.—еще мастер 18 в., со всей чопорностью и нарочитостью официального портретного искусства. Для произведений Б. последней четверти 18 в., равно как и для портретов первых лет 19 в. [портреты Гагариных (1802, Третьяк. галл.), Безбородко с дочерью (1803, Рус. музей), Куракиных, (1802)], характерен тот особый лиловатый тон, к-рый сообщает им некоторую сдержанность и холодность. Произведения последнего 20-летия жизни Б.—весьма неравноценны: наравне с такими вещами, как портрет «Дама в тюрбане» (1812, Третьяк. галл.) и портрет Борщевского (1816, Рус. музей), где изумительная лепка тела сочетается с оригинальным разрешением колористических заданий, Б. исполняет многочисленные полотна, в к-рых при вялости формы неприятно поражает и тусклость колорита. Б. создал свой тип женщины, часто некрасивой, слегка жеманной,—тип глубоко-индивидуальный и своеобразный, несмотря на всю свою кажущуюся однообразность. Однако, портреты Б. лишены остроты характеристики, столь свойственной его учителю и современнику Левицкому. Как живописец, Б. обладал тонким чутьем формы, доводя ее иногда почти до живописной скульптурности.—Как религиозный живописец, Б. испытал сильное влияние украин. иконописной школы (лучшее его произведение этого рода—«Благовещение», в Казанском соборе). Б.—первый из рус. мастеров, порвавший с традициями 18 в.; является родоначальником рус. романтизма в живописи.

Лит.: Горленко, В. П., Украинские были, Киев, 1889; его же, В. Л. Боровиковский, «Русский Архив», № 6, 1891; Маковский, С., Несколько неизвестных портретов Боровиковского, «Старые Годы», июль—сентябрь, 1907; Божерлянов, В., К биографии Боровиковского, «Русский Архив», № 26, 1891.

А. Стрелков.

БОРОВИНКА, распространенный у нас сорт яблока, средней величины; круглое, несколько приплюснутое, светло-желтое с яркой карминовой полосатой окраской. Хороший хозяйственный сорт, широко распространенный в СССР. Дерево нетребовательно к почве; хорошо переносит суровые зимы; отличается большой урожайностью. Б. особенно пригодна для северной части полосы распространения яблоки.

БОРОВИЧИ, уездный город Новгородской губернии на р. Мсте. Ж.-д. веткой соединены со станцией Угловкой Октябрьской ж. д.; 18.761 ж. (1926). Центр Боровичского промышленного района и развитой крестьянской кооперации. Благодаря богатым залежам в уезде огнеупорных глин высокого качества, в Б. значительно развилась керамическая промышленность, представленная 7 заводами по изготовлению огнеупорного кирпича, канализационных труб и кислотоупорных изделий; заводы объединены в трест республиканского значения—«Боркомбинат». Глина добывается в шахтах, расположенных в 3 км от Б., и в 50 км от них, в селе Любятине, которое соединено ж.-д. веткой со ст. Окуловкой Октябрьской ж. д. На 1 янв. 1927 на заводах было занято 2.250 рабочих и служащих, в шахтах—1.320. Продукция готовых изделий в 1925/26 составляла 123.640 т. Глины добыто 162.000 т. Продукция превзошла довоенную на 75%, составляя 25% всей керамической продукции Союза. В Б., кроме того, находятся: 3 чугунолитейных завода, лесопильный завод и кожевенный. По данным 1923, в Боровичах числилось 216 промышленных заведений, в которых было занято до 43% всего самостоятельного населения города. Город освещается электричеством.

Площадь Боровичского уезда—10.020 км², нас.—198.857 ч. (1926). Кроме залежей огнеупорных глин, в уезде (см. карту) имеются значит. лесные массивы, торфяные болота и залежи каменного угля. Вся промышленность уезда работает, преимущественно, на дровяном топливе, отчасти на местном торфе. Значительное количество древесины вывозится также за пределы уезда. Всего в Боровичском у. 6 лесопильных заводов с 134 рабоч. (1925). Гораздо меньшее значение имеют каменноугольные залежи, район к-рых охватывает долину р. Мсты до села Шереховичи. Уголь бурый, пласты редкие и тонкие (6 ч., 0,3—0,5 м), богатые включением серного колчедана, вследствие чего разработка угля даже для местных заводов, при наличии дешевой древесины, невыгодна. Попытки использования боровичского каменного угля делались в военные годы в связи с жестоким топливным кризисом петроградской промышленности. Промышленное значение могла бы иметь разработка каменного угля, комбинированная с использованием серного колчедана. Пока же добыча последнего производится местными крестьянами-кустарями. При станции Угловке имеется группа известковых заводов, являющаяся в этой отрасли самой крупной в Сев.-Зап. области. Угловская известь находит себе сбыт вплоть до Москвы и Ленинграда. Бумажная

промышленность представлена 4 фабриками с 517 рабочими (1925).—Видное место в экономике Боровичского у. занимает кустарный вязальный промысел, в котором занято около 3.900 крестьянских х-в. Главные изделия: чулки, перчатки, жакеты и др. Годовая продукция достигает 3 милл. р. Кустари объединены в товарищества, имеющие ряд подсобных предприятий: красильни, отделочные, электрические аппараты-сушилки и др. В Боровичском у. развиты также сапожный промысел, годовая продукция к-роgo исчисляется в 350 т. р., гончарный промысел, горный—по добыче известняков, огнеупорных глин и т. д. Подавляющее большинство кустарей кооперировано в Боровичско-Валдайском кустарном союзе, возглавляющем 40 первичных товариществ, кустарных и сельско-хозяйственных, и охватывающем свыше 8 т. крестьянских хозяйств (1926). Союзом оборудован крупный кожевенный завод, с возможной производительностью в 30 т. кож. В настоящее время (1927) союзом предпринята постройка на р. Шегринке, в 13 км от Угловки, гидроэлектрической станции мощностью в 525 лошадиных сил.

В 1926 в Б. было: 9 школ 1-й ступени с 1.600 учащимися, 1 школа 2-й ступени (девятилетка) с 640 учащимися, 2 детских сада; 2 технические школы, 1 школа фабрично-завуча и 1 педагогический техникум; 4 ликпункта, 2 библиотеки, 3 клуба, кино и театр.

Лит.: «Статистический ежегодник по Новгородской губернии», за 1925 г., Новгород, 1927; П а л ч и н с к и й, П., Боровичско-Тихвинский район, П., 1919; А б е з г у в, А., Огнеупорная промышленность Боровичского района, «Хозяйство Северо-Западного Края», № 4, Л., 1926.

БОРОВОЕ, климатический и кумысолечебный курорт в Кокчетавском у. Акмолинской губ. Казахской АССР, в 265 км от Петропавловска. Конечный пункт ж.-д. линии Петропавловск—Кокчетав—Боровое. Благодаря удачному расположению гор, большой инсоляции, присутствию сосновых лесов и озер, Б. является выдающейся климатической станцией, а обширные ковыльные пастбища, на которых киргизы пасут большие табуны лошадей, делают его прекрасным кумысолечебн. курортом; присутствие соленых, горько-соленых и грязевых озер, частью уже исследованных, может сделать его в будущем и ценным бальнеологическим курортом.

БОРОВОЙ, Алексей Алексеевич (р. 1876), литератор-анархист. В 1898 окончил юридический факультет Московского ун-та, с 1901—приват-доцент в нем. Читал ряд курсов по рабочему вопросу, административному праву и политической экономии в Московском ун-те и др. учебных заведениях. Выступал также с защитой анархо-индивидуалистического, а затем анархо-синдикалистского мировоззрения в публичных лекциях. Лекционная деятельность Б. подвергалась преследованиям администрации. В 1911 Б. эмигрировал в Париж, где читал лекции в Collège libre des sciences sociales и в эмигрантском рабочем ун-те. В 1913 вернулся в Россию и занялся журнальной деятельностью. В начале 1918 Б. был военным комиссаром при Главном военном сани-

тарном управлении. С 1918 по 1923 читал ряд курсов в разных учебных заведениях Москвы. С 1924 Б. состоит экономистом-консультантом при Московской товарной бирже.

Работы Б.: Общественные идеалы современного человечества (либерализм, социализм, анархизм), 2 изд., М., 1906 и 1917; Революционное мировоззрение, М., 1907; Популярный курс политической экономии, М., 1908; История личной свободы во Франции, М., 1910; Революционное творчество и парламент (революционный синдикализм), 2-е изд., М., 1918; Анархизм, М., 1918; Личность и общество в анархистском мировоззрении, Москва, 1920; Миф о Бакутине, Москва, 1925, и др.

БОРОВОЙ ЛЕС, термин, применяемый к сосновым насаждениям, выросшим на боровых (песчаных) почвах (см. Бор). Древесина сосны из Б. л. отличается узкослойностью, значительным развитием ядра, обилием смолы,—все это, вместе взятое, повышает ее технич. качества. Такого рода сосну именуют к о н д о в о й,—расцениваемой весьма высоко,—в отличие от м я н д о в о й, выросшей на болоте, на суглинках и пр. См. также *Кутра*.

БОРОВСН, б. уездный город, ныне центр Боровской волости Малоарского у. Калужской губ. Расположен на р. Проше, в 14 км от ст. Балабаново, Моск.-Киево-Воронеж. ж. д. Окружен сосновыми лесами (откуда и название его), много садов и огородов. Жит. 5.822 (1926). В Б. и окрестностях текстильные фабрики; в 1925 работало несколько фабрик: хлопчатобум. тканей, платков и суконная, кожев. завод, электростанция, механически-ремонтная мастерская. Торговля хлебом, льном, продуктами огородничества. Б. известен с 13 века.

БОРОВСКИЙ, Александр Кириллович (род. 1889), один из выдающихся представителей современного рус. пианизма и, в частности, тонкий исполнитель рус. фортепианной музыки (Скрябин, Прокофьев, Метнер); ученик А. Есиповой. С 1915—проф. Московской консерватории. С 1920 живет за границей, концертирует в различных европейских странах и в Америке.

БОРОВЫЕ ОЗЕРА, в Барнаульском окр. Сибирского края; представляют группу из 15 самосадочных озер. Наиболее крупные—Малиновое (18 км в окружности), Большое и Малое Ломовое, Кочковатое и Вшивское—дают поваренную соль.

БОРОДА, у человека—важный вторичный половой признак, свойственный мужскому полу. Из всех приматов человек обладает наиболее сильно развитой Б. Как все вторичные половые признаки, в частности, т. н. терминальный волосной покров (см. Волосы), Б. является и расовым признаком. Различают возрастные и расовые варианты Б. Первый этап в росте Б., соответствующий половому созреванию, характеризуется появлением волос на подбородке, второй—на щеках вдоль ушей (баки), третий—небольшим заполнением промежутка между двумя первыми участками, четвертый—более или менее равномерным развитием волос на подбородке, по бокам нижней челюсти и на щеках вдоль ушей, наконец, пятый—большой окладистой бородой, доходящей нередко до скул. Этот последний этап наблюдается даже у типов с сильным ростом бороды только в зрелом возрасте. У многих



рас развитие Б. останавливается на второй или третьей стадии, и только под старость Б. приближается к четвертому этапу. К расам с обильным ростом Б. (4 и 5-й типы) принадлежат европейцы, армяне, айны, австралийцы и нек-рые другие. Негры имеют среднюю Б. (3 и 4-й типы), монголы и американские индейцы—слабую (2 и 3-й типы). Среди рус. населения—встречаются как типы с очень густой Б. (5 тип), так и типы со средним развитием ее (3 тип). У женщины Б. встречается только как аномалия, хотя у многих женщин с наступлением климактерического периода наблюдается нек-рое усиление роста Б. Уход за Б. у различных народов не одинаков. Многие народы бреют или выщипывают Б., считая ее лишним придатком (древние египтяне, американские индейцы и др.), другие, наоборот, холят Б. и ухаживают за ней. В древней Руси Б. расчесывали, заплетали в косички и украшали лентами и привесками. В допетровской Руси ношение Б. было повсеместным и бритье считалось непростительным, а покушение на чужую Б. строго наказывалось по закону. По указу Петра I за ношение Б. установлена была особая значительная пеня. Впоследствии ношение Б. было разрешено; однако, до Александра II военным еще предписывалось не носить бороды.

БОРОДА АРОНОВА, *Saxifraga sarmatensis* L., очень распространенное комнатное растение из сем. камнеломковых, с белыми, неправильными цветками, два длинных лепестка к-рых напоминают бороду. Чрезвычайно легко размножается помощью почек на длинных плетях, откуда другое название этого растения—«бабы сплетни». Родина—Китай и Япония.

БОРОДАВКА, небольших размеров кожная опухоль; сидит обыкновенно на пальцах рук и кистях, реже на лице, голове и на др. местах; Б. бывают чаще всего множественными. По строению ткани Б. представляют удлиненные сосочки кожи, покрытые утолщенным ороговевающим слоем эпителия. По наблюдениям, Б. заразительны; часто бывают у нескольких членов одной семьи. Появляются Б. внезапно, иногда и исчезают внезапно. Лечение—прижигание или оперативное удаление.

БОРОДАВОЧНИК, *Phacochoerus africanus* Gmel., очень крупный африканский

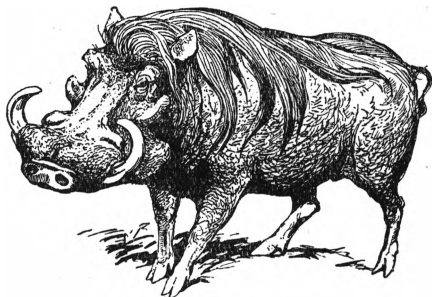

Phacochoerus africanus.

представитель сем. свиных. Серо-аспидная кожа лишь слабо покрыта белесыми волосами; вдоль хребта располагаются очень

длинные черные волосы, подобно гриве, свисающие почти до брюха. Голова крайне массивная; весьма толстая верхняя губа несет три бородавчатых выроста. Клыки огромны.

Область распространения—большая часть сев. Африки к Ю. до Замбези; в юж. части этой страны встречается близкий вид (*Ph. aethiopicus* L.). Держится небольшими стадами; предпочитает сырые кустарниковые или лесные заросли, хотя не избегает и сухой кустарно-травянистой степи. Питается растительной и животной пищей. Количество молодых в одном помете до 10.

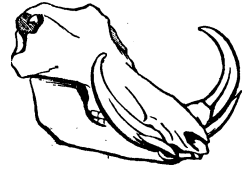

Череп бородавочника.

БОРОДАВЧАТКА, *Synanceia verrucosa*, рыба из сем. скорпеновых, подотряда колючеперых. Внешность безобразна: голова непомерно велика, рот направлен вверх, глаза очень маленькие, способны втягиваться в глазничные впадины. На спине гребень из острых шипов, из к-рых передние сильные и похожи на иглы. Грудные плавники—закругленные, очень крупные. Кожа лишена настоящих чешуй и покрыта редко разбросанными бородавками. Изменчивая окраска, варьирующая от буроватых до ярко красноватых тонов, соответствует окраске морского дна. Длина тела до 40 см. Б. распространена от Красного моря до Индийского океана. Неподвижно затаивается между донными водорослями и камнями. Рыбаки, бродящие босиком по отмелям, зачастую нечаянно наступают на Б., к-рые наносят тяжелые и болезненные поранения своими спинными шипами. Б.—хищная рыба, питается другими рыбами меньших размеров.

БОРОДАТКА, или бородавка, местные названия усатой синицы, *Regulus biarmicus*, распространенной на всем юге Европы. См. *Синицы*.

БОРОДАЧ, *Andropogon Ischaemum*, из семейства злаков, широко распространенная в южной и юго-восточной Европе, Туркестане, южной Сибири трава с колосовидными соцветиями, образующими на конце соломины пучок. Все части колосьев покрыты белыми длинными волосками. Растет по холмам, степям, песчан. местам; хорошо задерновывает почву.

БОРОДАЧ, или ягнятник, *Guraetus barbatus* L., очень крупная хищная птица (размах крыльев—до 2,6 м) из сем. соколиных; Б. живет высоко в горах Европы и Азии; широко распространен также на Балканах и в Пиренеях, совершенно истреблен в Альпах, изредка попадает на Корсике и в Сардинии; на Алтае и в Китае редок; в большом числе живет во всей Передней Азии, на Кавказе, в Туркестане, Гималаях и в сев.-вост. Африке. Легко узнается по длинному пучку щетинистых перьев на подбородке и удлиненному хвосту. Голова белесая, низ рыжий, спина почти черная. Нападает на такую крупную добычу, как горные серны и козлы, которых сбрасывает в пропасть ударами могучих крыльев.

БОРОДИН, Александр Порфирьевич (1834—87), выдающийся композитор и химик. С детства обнаруживал как блестящие музыкальные способности, так и влечение к естественным наукам,—в частности, к химии. Не имея еще полных 16 лет от роду,



Б. поступил в Петербургскую медико-хирургическую академию, к-рую окончил в 1856, а с 1862 сделался ее профессором по кафедре химии. В области музыкальной, до знакомства в 1863 с Балакиревым (см.) и его кружком, Б. был любителем-самоучкой. Музыкальный вкус Б. воспитывался, гл. обр., игрою в ансамблях (Б. играл на фортепиано, флейте и, в студенческие годы, на виолончели) и знакомством с музыкальной литературой, преимущественно западной (симфоническая и камерная музыка классиков и Мендельсона). Из русских авторов сильнейшее впечатление на Б. производил М. Глинка. К середине 50-х гг. относится первое дошедшее до нас произведение Б., хотя сочинять он стал значительно раньше. Сближение с группой рус. музыкантов-новаторов («могучая кучка») и женитьба на Е. С. Протопоповой—талантливой пианистке—направили симпатии Б. в сторону музыки Шумана, Листа, Берлиоза. Знакомство Б. с главой группы—М. А. Балакиревым—произошло осенью 1862 и имело решающее значение для дальнейшего творческого пути композитора. Сочинением первой симфонии *Es-dur* (1863—67) Б. создает уже мастерской образец своеобразного симфонического письма, хотя и не лишенного западных влияний, особенно в финале (влияние Шумана). В ближайший период, ознаменованный теснейшей дружбой Б. с деятелями новой рус. школы, особенно с Римским-Корсаковым, он приступает к сочинению второй, «богатырской» симфонии (1869), ряда романсов (1867—68; всего, с более поздними, Б. сочинено 12 романсов) и начинает (в 1869), по совету В. В. Стасова, оперу «Князь Игорь» на сюжет «Слова о полку Игореве». Но сочинение оперы затянулось надолго. Внезапная смерть (от разрыва сердца) помешала Б. закончить оперу. Она дооркестрована и приведена в окончательный вид Н. А. Римским-Корсаковым и А. К. Глазуновым.

Творчество Б. явно разделяется на два периода: до 1863 и с 1863 по 1887. Сочинение, под руководством Балакирева, первой симфонии (1863—67) положило решительный рубеж между камерными опытами в духе Мендельсона и всем последующим творчеством Б. Первый период еще недостаточно изучен, и в музыкальном наследии Б. имеется еще ряд неразобран. композиций этого периода. Во втором же—его талант полно раскрывается в его немногочисленных, но получивших мировую известность,

симфонических и камерных произведениях, романсах и единственной его опере. Характерными чертами творчества Б. являются: могучий размах музыкального воображения, пластическая мелодичность, любовь к простым, отчетливым формам (в этом отношении Б. проявляет даже склонность к известному консерватизму), крепкое полифоническое письмо, чрезвычайная смелость гармонических оборотов, яркий ритмический рисунок. В области оперы Б. является продолжателем Глинки, вместе с тем, обнаруживая тяготение к романтике полустрастного-полуисторического эпоса и пристрастие к восточному элементу (широко использованные кавказские и средне-азиатские мотивы в т. н. «половецком» акте «Игоря»). К этому следует присоединить еще и склонность к бытовому комизму и, наконец, острое чувство инструментальных красок. Являясь очень сильным выразителем народнических стремлений в рус. музыке, Б. занимает совершенно особое место в истории рус. музыкальной интеллигенции, выразив в своей музыке здоровое, жизнерадостное и цельное мироощущение.

Характерные особенности музыкального письма Б. были очень важны для дальнейшего развития рус. и западной музыки. В области симфонической, где Б. первый создал монументальные образцы рус. симфонии, наиболее близкий ему талант—Глазунов, а из молодого поколения рус. музыкантов—Стравинский и Прокофьев. Сильное впечатление произвело за границей первое исполнение (в 80-х гг.) его симфонических произведений, а затем и постановка оперы «Князь Игорь» Дягилевым в Париже (в первом десятилетии нашего в.) и в 1925 в Германии. Следы бородинских влияний особенно заметны у новых франц. авторов импрессионистического направления. Число опубликованных музыкальных произведений Б. невелико: 2 оконченные симфонии (*Es-dur* и *H-moll*) и одна неоконченная (2 части оркестрованы Глазуновым), 12 песен и романсов, 2 струнных квартета (первый *A-dur*, 1877—79, второй *D-dur*—в начале 80-х гг.), «В средней Азии»—музыкальная картина для оркестра, опера «Князь Игорь» на собственные слова (1869—87), законченная и отредактированная Н. Римским-Корсаковым и А. Глазуновым, финал из оперы-балета «Млада» (1872), «Petite suite» (семь пьес для фортепиано, 1885), «Scherzo pour orchestre» в переложении для фортепиано в 2 руки (1885), «Полька», «Реквием» и «Траурный марш» в коллективных парафразах рус. композиторов на детскую тему, «Serenata alla sragnoła» в коллективном квартете на тему В-*La-F* (Bélaeff, 1886), «Серенада четырех кавалеров»—комический вокальный квартет.

Лит.: Стасов, В., А. П. Бородин, его жизнь, переписка и музыкальные статьи, СПб, 1889; Чечотт, В., А. П. Бородин, СПб, 1890; Браудо, Е. М., А. П. Бородин, его жизнь и творчество, П., 1922. Статьи: Тимофеев, Г. Н., А. П. Бородин, журн. «Современник», № 8—9, 1912; Ю. З., Незданные и забытые письма Бородина, «Муз. Летопись», сб. 1, П., 1922; А. H a b e t s, Borodine (по Стасову), Paris, 1893.

Е. Браудо.

Научная деятельность. Б. выполнил около 20 исследований по химии, из к-рых наиболее замечательными являются

исследования амарина, получение фтористого бензоила, ряд исследований конденсации альдегидов и широко распространенный в медицинских лабораториях метод определения мочевины в моче с помощью прибора, им сконструированного. Б. принял большое участие в организации Женских медицинских курсов. Педагогические и организационные работы помешали развитию экспериментальных исследований Б. Замечательно, что профессорские обязанности Б. считал своим главным делом и в письме в 1876 писал: «У меня музыка—отдых, потеха, блажь, отвлекающая меня от прямого моего настоящего дела—профессуры, лекций» (из переписки Б.).

Лит.: Д и а н и н, А. П., А. П. Бородин, Биографический очерк и воспоминания, «Журн. Рус. Физико-Химич. Об-ва», т. XX, 1888. А. Чичибабин.

БОРОДИН, Иван Парфентьевич (р. 1847), выдающийся ботаник-физиолог, член Академии наук с 1902. По окончании Петербургского ун-та Б. состоял преподавателем и проф. Петербургского земледельческого ин-та, Лесного ин-та, Военно-медицинской академии, Петербургского ун-та, Высших женских курсов.



Первая печатная работа (1867), а также большая работа Б.—«Физиологические исследования над дыханием листовых побегов» (СПБ, 1876, магистерская диссертация)—создали ему известность не только в России, но и в Зап. Европе. Затем последовал ряд физиологических и анатомических работ, особенно по распространению различных веществ в растениях, при чем Б. разработал особый метод их изучения, названный его именем. Б. принадлежит открытие (1880—82) кристаллизующегося хлорофилла, сыгравшее большую роль в изучении этого вещества. Последние работы Б. принадлежат к области систематики растений; им написан ряд замечательных учебников по ботанике: «Курс анатомии растений» (4 изд., СПб, 1910); «Краткий очерк микологии» (СПБ, 1897), остающийся, несмотря на устарелость нек-рых частей, лучшим рус. введением в микологию; наибольшим распространением пользуется «Краткий учебник ботаники для с.-х. школ» (13 изд., Л., 1927). Б. написал также несколько популярных статей, из к-рых известны: «Процесс оплодотворения в растительном царстве» (2 изд., 1896) и «Новейшие успехи ботаники» (СПБ, 1880). Б. принимал активное участие в организации «Международного каталога научных изданий». В 1916, по инициативе Б., было учреждено Русское ботаническое об-во, бессменным президентом которого он является. Он состоит также президентом Ленинградского об-ва естествоиспытателей и директором Ботанич. музея Академии наук. Б. создал также озерную биологич. станцию—сперва

на озере Бологом (совместно с академиком Ворониным), затем на оз. Селигере (Бородинская биологическая станция), которая ныне перенесена на Онежское озеро. На свои личные средства Б. издал 4 тома «Трудов станции». С давних пор Б. неоднократно выступал в печати и в научных обществах с идеей об охране памятников природы.

Лит.: «Материалы для биографич. словаря действительных членов императ. Акад. наук», ч. I, П., 1915; «Юбилейный сборник» (в честь акад. И. П. Бородина), Л., 1927.

БОРОДИН (Г р у з е н б е р г), Михаил Маркович, «высокий советник» («High Adviser») Центрального исполнительного комитета китайской партии Гоминдан. Б. родился 9 июля 1884 в м. Яновичи Витебской губ. Детство свое Б. провел в Латвии, где учился в русской школе, по окончании которой поступил в университет. Совсем юношей, в начале 900-х гг., он примкнул к революционному движению и первое время входил в Бунд. С 1903 Б. стал с.-д.-большевиком. С конца января 1905, под партийной кличкой «Кирилл», он работал в Риге, среди латышских с.-д. и входил в состав существовавшего там федеративного комитета (объединявшего РС-ДРП, латышских с.-д. и Бунд). Он быстро выдвинулся, как хороший организатор, и стал известен среди широких слоев рабочих в качестве популярного и живого оратора и пропагандиста. В это время он принял участие, от рижской организации, на Стокгольмском объединительном съезде 1906. Вскоре после возвращения со съезда Б. был арестован и затем эмигрировал в Америку. В Америке Б. занялся научной и педагогической работой и в 1908 организовал в Чикаго школу для эмигрантов («Progressive Preparatory School»). В Америке он состоял членом американской социалистической партии («Socialist Party of America») и исполнял обязанности казначея Общества помощи русским политическим заключенным, организованного в 1909. В июле 1918 Б. приехал в Москву и вошел в местную партийную работу. На короткое время он ездил в Мексику и в Англию. В Англии в г. Глазго в авг. 1922 Б. был арестован и приговорен к 6 месяцам тюремного заключения с предложением по отбытии наказания выехать за пределы Англии. По вызову Сун-Ят-Сена Б. в 1923 уехал в Китай и горячо взялся за укрепление китайской национально-революционной партии Гоминдан. В речи, произнесенной 25 ноября 1924 в Кантоне на собрании районных комитетов и организаторов Гоминдана, Сун-Ят-Сен следующим образом охарактеризовал роль Б.: «Чтобы учиться у русских революционеров, я пригласил т. Бородина руководителем (советником) партии. Т. Бородин имеет большой опыт в партийной работе, и я надеюсь, что вы будете также учиться у него». В. Райт.

БОРОДИНО, село близ г. Можайска в 90 км от Москвы. Тут 26 августа (стар. стиля) 1812 произошло сражение между франц. армией Наполеона (ок. 130 т.) и рус. армией Кутузова (до 120 т., считая ратников). Днем 24 августа, после упорного боя, французы овладели передовым пунктом рус.

расположения—редутом у дер. Шевардино. На следующий день, 25 августа, обе стороны готовились к сражению. Кутузов занял позицию поперек большой дороги из Смоленска в Москву, на фронте в 5 км, от с. Малое (на р. Колоче) до дер. Утица (на старой Смоленской дороге). Маршал Даву предложил Наполеону произвести обход левого фланга русских у дер. Утица, с целью прижать их к Москве-реке; но Наполеон,



опасаясь, что осторожный Кутузов, заметив обход, снимется с позиции и будет продолжать отступление, решил направить свой главный удар в центр — на Багратионовы флеши и на батарею Раевского (тактический ключ позиции), отстоявшие друг от друга приблизительно на 1 км. В 6 часов утра 26 августа с обеих сторон был открыт артиллерийский огонь. В 12-м часу дня, после нескольких кровопролитных атак, флеши были окончательно взяты французами, при чем смертельно ранен Багратион. Атака батареи Раевского была временно приостановлена движением рус. кавалерии Платова и Уварова, перешедшей р. Колочу близ села Малое и атаковавшей левое крыло французов во фланг и тыл. Правое крыло французов, наступавшее вдоль старой Смоленской дороги, в районе дер. Утица, действовало нерешительно. Около 2 часов пополудни французы возобновили атаки батареи Раевского, и в 3 часа она окончательно перешла в их руки. Рус. войска центра и левого крыла стали постепенно отходить. Наполеон не решился, однако, довершить удар введением в дело своего последнего, не участвовавшего в бою резерва — гвардии (ок. 20 тыс.), и к 4 часам пополудни бой затих. Русские, отойдя на расстояние до 1 км, заняли новую позицию — примерно, на линии от с. Горки на юг до старой Смоленской дороги; французы, со своей стороны, очистили взятые ими Багратионовы флеши и батарею Раевского, отведя главные силы за р. Колочу. Т. о., Бородинское сражение имело нерешительный характер. Каждый из противников потерял убитыми и ранеными до 40% введенных в дело войск; пленных и трофеев почти не было. Ночью русская

армия продолжала свое отступление к Москве. Кутузов дал Бородинское сражение в угоду обществу мнению, обеспечив себе этим свободу дальнейших отступательных действий.

Е. Мартынов.

БОРОДОК, инструмент, применяемый в кузнечном и слесарном деле для пробивания отверстий в металле; изготавливается из инструментальной стали и бывает двух типов:



Рис. 1.

1) прямой ручной Б. (рис. 1) применяется для пробивания малых отверстий в тонком

железе (холодном или раскаленном) помощью легкого ручного молотка; это круглый или восьмигранный кусок стали длиной 20—25 см; конец его книзу заострен до размера, несколько меньшего, чем пробиваемое отверстие;



Рис. 2.

2) Б. с рукояткой (рис. 2) применяется для пробивания толстого металла помощью большого молота. Порядок работы показан на рис. 3 (А—С). Раскаленная поковка кладется на наковальню, и Б. вбивается до половины ее толщины (А), затем она переворачивается, и Б. вбивается в центре выпуклости (В), оставляя металл в положении С. Затем поковку переносят на отверстие в конце наковальни или плиты и пробивают железо насквозь (D). Если вбить Б. насквозь с одной стороны, отвер-

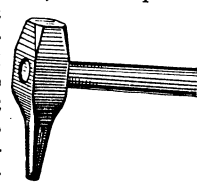

Рис. 3.

стие получит форму, показанную на рис. 3 (Е). При пробивании толстого металла, после начального углубления Б., в отверстие всыпается немного угольного порошка, чтобы предохранить Б. от чрезмерного нагревания и прилипания.

БОРОВИЧ (Vogoevič v. Voјna), Светозар (1856—1920), барон, австро-венг. фельдмаршал. В империалистской войне, начальствуя 3-й австро-венгерской армией, принял участие в прорыве рус. позиции у Горлице (май 1915). В 1917 весьма успешно командовал группой армий, действовавших в Италии на р. Изонцо. В январе 1918 был назначен главнокомандующим на итальянском фронте. В ноябре 1918 в сражении при Виттории Венето бывшая под его командованием армия подверглась полному разгрому, т. к. солдаты не желали более драться.

БОРОЗДИН, Александр Корнильевич (1863—1919), историк литературы. Читал рус. литературу в Историко-филологическом ин-те и ун-те в Петербурге. Из работ его особой известностью пользовались «Литературные характеристики 19 в.» (1-е изд. в 1903—06 в 3 вып.; 2-е изд. в 1911 в 2 тт., СПб.). Авторы, о которых Б. пишет: Грибоедов, Крылов, Карамзин, Рылеев, Пушкин, Баратынский, Лермонтов, Белинский, Герцен, Грановский, Хомяков, И. Аксаков,

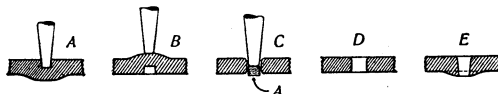
И. Киреевский. Литературные характеристики Б. страдают эклектизмом, к-рый нередко ведет к противоречиям и отсутствию центральной идеи. Методологич. вопросы не интересовали Б. Работы Б. по истории общественного движения в России («Герцен и крестьянский вопрос», «Ю. Самарин и освобождение крестьян») носят чисто компилятивный характер. Книга «Из писем и показаний декабристов» (СПБ, 1906) составлена из неопубликованных материалов Государственного архива; тексты напечатаны не вполне точно. Большее значение имеет магистерская диссертация Б.: «Протопоп Аввакум. Очерк из истории умственного развития русского общества 17 в.» (СПБ, 1898; 2-е изд., СПБ, 1900); книга эта вызвала отзывы академика А. Н. Пыпина и знатока раскола—профессора П. С. Смирнова.

БОРОЗДНИК, с.-х. орудие, предназначенное для проведения борозд (одной или нескольких). Термин Б. применяется к нескольким с.-х. орудиям. Существуют ручные Б. (см. *Ручные сельскохозяйственные орудия*), применяемые преимущественно при обработке огородов. Б. называют также «окучники» (см.), к-рые,



Ручной бороздник.

действительно, выполняют иногда функции бороздования для последующего посева или посадки огородных растений, корнеплодов или клубнеплодов, и «маркеры» (см.), под к-рыми условно понимают обыкновенно многорядные бороздники.

БОРОЗДНОЙ ЕЖ, небольшой рыхлитель (см. *Экстирпатор*), прикрепляемый сади корпуса плуга к градилю; служит для разрыхления плужной борозды, уплотняемой действием лемеха и подошвы плуга и становящейся поэтому трудно проницаемой для воды.

БОРОЗДОВАНИЕ, надрезы коры плодовых деревьев, часто применяемые в садоводстве. Кора обычно сильно сжимает лежащие под ней ткани (камбий). При некоторых болезнях коры, она настолько затвердевает, что теряет упругость, вследствие чего находящиеся под ней части не могут развиваться. Тогда прибегают к Б., т. е. производят продольные разрезы коры, начиная от нижних сучьев и до самой шейки корня. Б. лучше всего производить во второй половине весны, когда пройдет первый весенний напор соков. Надрезы к осени обыкновенно зарастают. Для Б. существует особый инструмент—бороздун, но можно производить надрезы и обыкновенным садовым ножом, что, однако, требует большой осторожности. Б. применяется также в случае местных поражений коры (рак, обмороживание). Тогда надрезы должны быть более глубокими, до самой древесины. Их проводят через все большое место, выходя за его пределы на 7—10 см с каждой стороны.

БОРОНА, почвообрабатывающее орудие, употребляемое для приготовления «посева-лочка» и для выполнения других задач, каковы: удаление сорняков, равномер-

ное распределение искусственных удобрений, уничтожение корки, *азрация почвы* (см.), вообще, поддержание бактериальной жизни почвы и т. д.



Рис. 1. Боронка «Субверзор».

Кроме того, Б. служат для заделки семян. Агронимические требования, предъявляемые к Б. и *культиваторам* (см.), до сих пор не сформулированы ясно, а крупное значение этих орудий не осознано, хотя оно, вероятно, не меньше, чем роль плуга. Предлагаемые в настоящее время типы Б. и культиваторов, а равно и самые приемы классификации их мы вынуждены признать несовершенными: практически большинство типов современных Б. представляет собой лишь исторически накопленные наслоения несущественных конструктивных улучшений примитивных типов. С этой оговоркой необходимо принимать изложенное в дальнейшем описание наиболее важных типов.—

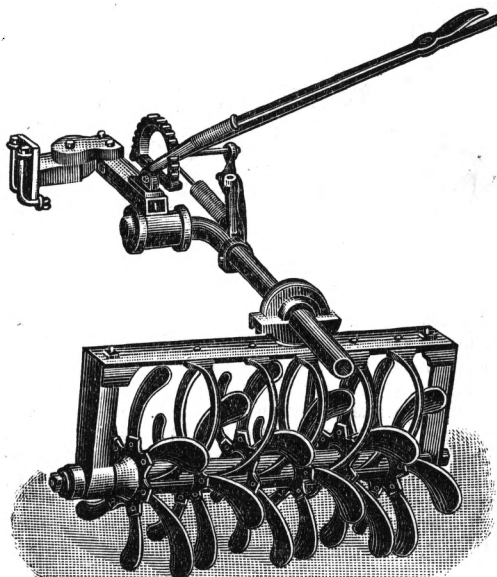

Рис. 2. План бороны.

Сознательное, с агрономической точки зрения, отношение к орудиям рыхления, к которым приходится отнести Б., возможно только тогда, когда ознакомление с их конструкциями и типами будет происходить в неразрывном единении с теоретическим изучением производимого ими процесса (взгляд проф. В. Р. Вильяма). Насколько такое отношение к вопросу может повлиять на коренное переустройство орудий, можно видеть из боронок сист. Квимера «Сватиска», «Кессвел» и др. (рис. 1), идея которых заключается в объединении процессов пахания и боронования. Такое соединение процессов дает следующие преимущества:

1) в максимальной степени сохраняется в почве накопленная влага, 2) немедленное рыхление поверхности пласта дает более совершенную структуру почвы и 3) затрата работы на рыхление наименьшая. Существующие рыхлящие орудия делятся обычно

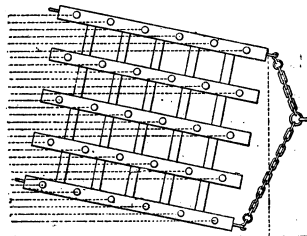

Рис. 3. Борона «Зиг-заг». Укртрестсельмаш.

на: 1) бороны, 2) культиваторы. Признаком отличия тех и других от плуга и его типов считают отсутствие отвала (условно, т. к. дисковые культиваторы имеют детали, близкие к отвалам); отличие же Б. от культиваторов, также условно, видят в отсутствии у первых лемешка, дающего горизонтальный подрез, а также в большей массивности культиваторов.

Простейшие Б., чаще всего встречающиеся в СССР, построены по чрезвычайно простому принципу (рис. 2): рыхление почвы производится б. или м. резкими ударами отдельных зубьев, расположение которых вызывает главные заботы конструкторов: зубья должны быть расположены так, чтобы они приходились на возможно большем расстоянии друг от друга (во избежание засорения и забивания). В целях лучшего приспособления орудия, особенно при значительной ширине захвата и неровностях почвы, и для более легкой перевозки рама устраивается часто из нескольких отдельных частей (рис. 3), подвижно связанных между собой. Количество рамок доходит в отдельных случаях до 5—6, — напр., в т. н. посевных боролах, предназначенных для подготовки почвы непосредственно к посеву. В отдельных случаях добавляют особые рычаги для изменения наклона зубьев (а также и для облегчения очистки зубьев). Главная рабочая деталь Б.—зуб—является, по существу, весьма элементарным историческим пережитком (рис. 4), в котором, к сожалению, главное внимание обращается только на материал, способ крепления и т. д., тогда как процесс разбивания отдельных комьев почвы остается пренебрежимым и часто даже вредным, с точки зрения сохранения или создания структуры почвы. Особенно предостерегает от неумеренного пользования Б., влекущего за собой усиленное испарение почв, проф. В. Р. Вильямс; с точки зрения уменьшения этих отрицательных явлений, желательна пропаганда плоских ножевидных зубьев (рис. 5), при пользовании которыми и ударное действие в известной степени заменяется разрыванием.

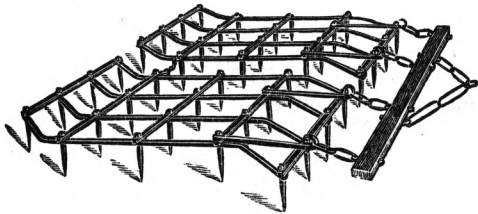

Рис. 4. Квадратный зуб бороны.

Т. н. пружинные Б. используются обыкновенно при междурядной обработке или при обилии оставшихся в почве корней. Луговыми называются специальные членистые Б. для аэрации лугов и выдиранья мха (см. *Луговые орудия*). Дисковые Б.—см. *Дисковые культиваторы*.

Постройка Б. довольно широко поставлена в Союзе, и в настоящее время ввоз Б., даже наиболее сложных и специальных, постепенно уменьшается и сходит на-нет. Одно из самых крупных производств—на заводе «Серп и Молот» в Харькове (быв. Гельферих-Саде); кроме того, в крупном масштабе поставлено производство их на заводе «Красный Профинтерн» (б. Брянский) и на Рязанском с.-х. машиностроительном заводе (Рязсельмаш).

По весу и по силе воздействия на почву цельнометаллические бороны наиболее распространенного типа «Зиг-заг» делятся на тяжелые, средние и легкие. Наиболее тяжелый «Зиг-заг» (завод «Серп и Молот»), в 3 звена, с захватом в 2,8 метра, весит 86 кг и требует 3 средних лошадей, наиболее

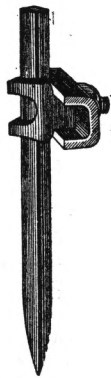

Рис. 5. Плоский зуб бороны Сакна.

легкий и также 3-звенный, с захватом в 2,4 метра, весит 52 кг и требует 1—2 лошадей; между этими пределами имеется 5 №№ в 1—3 звена разного веса. Рис. 6 изображает так наз. борону Валькура, постепенно выходящую из употребления. При выборе Б. приходится обращать внимание на способ крепления зубьев, которые, вообще, сравнительно легко расшатываются и выпадают.

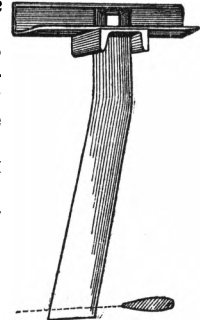

Рис. 6. Борона Валькура.

Лит.: Период, издания: «Известия Бюро по с.-х. механике», П., 1910—1917; «Известия Отдела Машиноведения С.-Х. Ученого Комитета Мин. Земл.», П., 1910—17, и НКЗ, М., 1918—20 (здесь исчерпана главнейшая иностранная литература).—В а р г и н, В. Н., Орудия по обработке почвы, СПб., 1897; А р ц ы б а ш е в, Д. Д., Орудия и машины, П., 1915; В и л ь я м с, В. Р., Общее земледелие, М., 1920; Д е б у, К. И., Культиваторы, П., 1922; Г о р ь ч и н, В. П., Машины и орудия, М., 1923; В е й с, Н. А., Орудия послеплужной обработки, П., 1923; Б а р а н о в с к и й, А. Н., Машины и орудия, Л., 1924; Каталог «Сельмаш», Л., 1925. Д. А р ц ы б а ш е в.

БОРОНАТРОКАЛЬЦИТ, или углексит, минерал, химический состав которого $\text{Ca Na}_2 \text{O}_3 \cdot 6\text{H}_2\text{O}$. Б. является самым распространенным боратом (см.) в земной коре. Встречается в виде *оолитов* (см.) или *конкреций* (см.), имеющих радиально-лучистое строение. Большие скопления Б. находятся в Южной Америке: в пустыне Атакама, в Перу, Неваде и других местах.

БОРОНОВАНИЕ, одна из существенных операций по обработке почвы; представляет собой работу удара и работу движущегося клина и применяется для выравнивания поверхности пашни, рыхления ее, разбивания комьев, заделки семян и удобрений и частично для удаления сорняков. При своем движении по поверхности пашни борона растирает зубьями в пыль часть комочков почвы и разрушает ее комковатую структуру. Это является недостатком Б., который особенно сильно сказывается при работе мелкими боронами на глыбистой пашне: борона проходит по ее поверхности, разбивая в пыль попадающиеся ей комки. Указываемая отрицательная сторона Б. ограничивает его применение в культурных хозяйствах. В хозяйствах мало культурных, где плужная обработка производится неудовлетворительно, применение борон неизбежно. Наши крестьянские поздние пары, например, представляют после вспашки такую глыбистую поверхность, что приходится бороновать их в несколько следов, поднимая целые тучи пыли и в конце разрушая структуру почвы. Это применение Б. для исправления недостатков предыдущей обработки нельзя рассматривать иначе, как печальную необходимость. При правильной обработке паров Б. должно применяться только для разрушения корки (запавшей поверхности почвы) ранней весной и после сильных дождей. Такая корка, не будучи быстро уничтожена, способствует иссушению почвы. Для систематической борьбы с сорной растительностью на чистых парах борона не пригодна; эта обработка должна производиться орудием, обрабатывающим почву. При разбросном посеве Б. применяется для заделки семян, а также для заделки минеральных удобрений. При культуре растений приходится применять Б. для разрушения корки, препятствующей появлению всходов и их развитию. Это бывает необходимо при культуре картофеля, прорастающего весьма медленно (2—3 недели). На озимом поле почва за зиму сильно уплотняется и образует толстую корку; кроме того, на поверхности поля весной остается большое число отмерших стеблей и листьев; в этом случае Б. производится ранней весной,—как только почва подсохнет настолько, что животное или трактор не вязнут,—и непременно тяжелой бороной, к-рая не прыгает, а идет плавно. Опасения, что при Б. пострадают озимые растения, совершенно не основательны; процент растений, уничтоженных при Б. поперек рядов, всегда бывает ничтожный, но зато при разрушении корок сохраняется влага и почва проветривается. Это способствует усилению благоприятных биологических процессов в почве. Точно также необходимо Б. тяжелыми боронами многолетних трав (клевера, тимофеевки, люцерны и др.). Здесь Б. приносит пользу удалением стерни (остатков) предыдущего растения и выдергиванием поверхностно укореняющихся сорняков. После Б. травы кустятся более сильно. Широко применяется боронование при культуре лугов, где оно усиливает проветривание почвы

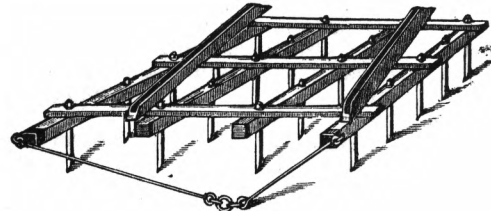
и поэтому препятствует возникновению мохового покрова.

В зависимости от цели Б. употребляются тяжелые (50—150 кг) или легкие (до 50 кг) бороны. Заделку семян, напр., можно производить легкой боронкой; для разбивки глыб необходимо применение тяжелой бороны. Для небольших хозяйств очень удоб-



Рис. 1.

на железная трехзвенная борона «Зиг-заг». Существует очень много систем борон (см. *Борона*), но все они должны удовлетворять следующим требованиям: 1) расстояние между зубьями должно быть одинаковым и настолько большим, чтобы борона не забивалась травой, жнивьем и т. п.; 2) расположение зубьев должно быть таково, чтобы при правильной запряжке бороны каждый зуб проводил свою черту по почве; 3) зубья бороны должны работать на одинаковой глубине. При запряжке в борону лошадей необходимо обращать внимание на длину постромок. При коротких постромках ход бороны неровный, с толчками; такая запряжка применяется при разбивке больших глыб. Во всех других случаях лучше применять более длинные постромки, обуславливающие ровный и плавный ход бороны.—Способы Б. различны. Обычно применяемое сплошное Б. (рис. 1) с крутыми поворотами на концах поля, имеет тот недостаток, что при резких поворотах борона легко опрокидывается; во избежание этого, на бороне устраивается



Рис. 2.

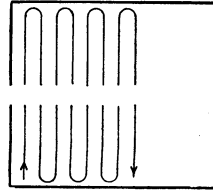

Рис. 3.

т. н. «перебегало», т. е. постромки прикрепляют так, чтобы они могли скользить с угла на угол. При сплошном Б. несколькими боронами, управляемыми одним бороноволом и работающими одна за другой, крайние полосы с обеих сторон поля оказались бы обработанными только одной боронкой. Во избежание этого, на конце поля поворачивают лошадей только на 90° и ведут их вдоль межи, пока последняя борона не дойдет до конца поля; тогда снова поворачивают на поле (рис. 2). Чтобы избежать крутых поворотов, применяется спиральное Б. или Б. загонами. Тогда один заезд бороны заходит за другой (рис. 3); недостатком здесь является то, что лошадь постоянно поворачивается в одну сторону и набивает поэтому холку. Очень удобно угловое, или английское Б. (рис. 4) по диагоналям: бороны по каждому месту проходят дважды по двум перпендикулярным направлениям, при этом не приходится делать поворотов больше 90°. Часто применяется

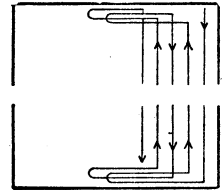
фигурное Б., производимое параллельно границам поля (рис. 5). В тех случаях, когда нужно бороновать на-крест, этот способ, конечно, неприменим (обработка грубо вспаханной пашни, разбивка пластов и пр.); точно также неприменим он и тогда, когда Б. должно идти в одном направлении, при Б. озимей или трав, когда Б. должно производиться обязательно поперек рядов. Некоторые полагают, что при Б.

Рис. 4.

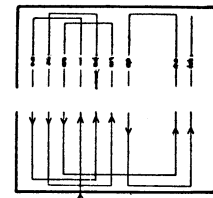
вдоль рядов меньше риска повредить растение; на самом деле, наоборот, при Б. вдоль рядов легко вырвать целый ряд растений, пришедший против зуба, тогда как при Б. поперек рядов могут быть вырваны лишь отдельные растения. В этом случае лучше всего применять сплошное Б., при поворотах заводя лошадь на межу.

Время боронования Б. нужно производить возможно раньше; но, с другой стороны, при Б. слишком влажной почвы бороны почти не оставляют следов, и лошадь может вредить растению. Поэтому нужно выбирать такой момент, когда почва начнет подсыхать и при взятии в горсть будет рассыпаться на отдельные комочки.

Лит.: Баранов, П. Ф., Курс общего земледелия, ч. II, Харьков, 1916; Вильямс, В. Р., Общее земледелие, ч. I, М., 1919; Варгин, В. Н., Обработка почвы, М., 1919; Соколов, Н. М., Борозны, Ростов н/Дону, 1924; Th. Wölfer, Grundsätze und Ziele neuzeitlicher Landwirtschaft, V. I, Berlin, 1925. Н. Соколов.

БОРОРО, индейская народность, рассеявшаяся по центральной части штата Матту-Гроссу (в центральной Бразилии). В начале 18 в. Б. занимали здесь огромную область между истоками рек Шингу (Xingu), Арагвай и Паратгвай. Они до конца 19 в. ожесточенно сопротивлялись натиску белых, делая набегі до самой Куябы. До сих пор еще уцелели независимые Б. Исследование Б. начато было знаменитыми американцами фон ден Штейненом, Эренрейхом и миссионером Кольбаккини. Б. высокорослы (174 см) и среднеголовы (головной указатель 81,5). Они являлись одной из наименее культурных народностей Юж. Америки. Исследователи застали их в момент перехода от бродячего образа жизни к оседлости. Женщины Б. уже выделяли грубую глиняную посуду. Хозяйство Б. было переходным от присвояющего к производящему. Мужчины охотились (рыбная ловля и, особенно, звероловство), а женщины собирали растительную и мелкую животную пищу и разводили табак и хлопок. Главным оружием мужчин были лук и стрелы с костяными наконечниками. Кольбаккини установил у Б. наличие тотемизма. Посередине деревень Б. на площади возвышается боль-

шой «мужской дом». По описаниям Штейнена здесь сосредоточена вся общественная жизнь, т. к. в нем живут не только молодые мужчины, но проводят целые дни и женатые. В парном браке, по Штейнену, состоят только старшие и сильнейшие мужчины, живущие в семейных хижинах. Молодежь насильно затаскивает в мужской дом девушек и женщин, где ими владеет нек-рое время целая небольшая группа мужчин.—Столы же своеобразны и верования Б. Труп через три дня зарывают в землю, но через 15 дней вырывают, очищают кости от мяса, окрашивают в красный цвет и кладут в особый короб, на к-рый близкие проливают свою кровь, расцарапывая руку. Тогда, по мнению Б., умерший превращается в красного попугая. Очень развита у Б. магия.

Лит.: A. Colbacchini, A Tribu dos bororos, Rio de Janeiro, 1919; P. Ehrenreich, Anthropologische Studien über die Urbewohner Brasiliens, Braunschweig, 1897; V. Frič and P. Radin, Contribution to the Study of the Bororo Indians.—«Journal of Anthropological Institute», v. 36, 1906; Basilio de Magalhães, Vocabulário da língua dos Boróros-Coroados do Estado de Mato-Grosso, «Revista do Instituto Histórico e Geográfico Brasileiro», v. 83, Rio de Janeiro, 1918 (1919); K. von den Steinen, Unter den Naturvölkern Zentral-Brasiliens, B., 1894. В. Н.

«БОРОТЬБА» (по укр. боротьба), орган заграничной организации Украинской с.-д. рабочей партии, выходивший в Женеве (Швейцария). Первый номер появился 3-го февр. 1915. Журнал издавался зарубежной группой УС-ДРП, во главе которой был член ЦК УС-ДРП—Л. Юркевич (см.), видный украинский соц.-дем. [против его шовинистических статей по украинскому вопросу выступал в свое время Ленин—в статье «Критические заметки по национальному вопросу» (Собр. соч. Ленина, т. XIX, стр. 38)].—Журнал «Боротьба» выражал взгляды левой части украинских с.-д., стоявших на почве классовой революционной борьбы. В первом же номере «Боротьбы» была помещена декларация, в к-рой высказаны были взгляды этой части украинской с.-д-тии на вопрос о войне. «Боротьба» заняла в этой декларации интернационал. позицию. В общей линии поведения по отношению к войне «Боротьба» солидаризировалась с большевиками.

В ряде статей «Боротьба» выступала против рус. меньшевиков, против украинского «Союза визволення», возглавлявшегося правой частью украинской с.-д-тии и работавшего на деньги австр. правительства, против военно-промышл. комитетов. В то же время «Боротьба», выражая взгляды УС-ДРП по национальному вопросу, с особой силой выдвигала свой прежний лозунг автономии Украины против большевистского лозунга «право нации на самоопределение», правильность к-рого она оспаривала в ряде статей. Журнал был перепечатан в количестве 6 номеров; некоторые статьи перепечатывались также в местных нелегальных листках и журналах, особенно же подробно в органе УС-ДРП—«Наше життя»,—издававшемся организацией УС-ДРП в Петрограде. Журнал перестал выходить в декабре 1916.

Лит.: «Боротьба», Женева, 1915—16; «Наше життя», орган УС-ДРП Петроградской организации, 1915; Равич-Черкасский, М., История КП(б)У, Харьков, 1923.



Рис. 5.

«БОРТЬБИСТЫ», Украинская коммунистическая партия; начало свое берет от левого крыла *украинских с.-р.* (см.). В мае 1918 левая часть украинских с.-р., стоявших уже в янв. 1918 в резкой оппозиции к большинству ЦК УПС-Р, во главе с Залкивичем, Шумским, Литвиненко, Михайличенко, пользуясь растерянностью правых в связи с гетманским переворотом, на съезде УПС-Р взяла в свои руки ЦК, исключила правых и организовала самостоятельную партию,—однако, под старым названием—УПС-Р. Это было сделано по тем мотивам, что настоящими выразителями украинских с.-р. является левая группа, правая же часть украинских с.-р. недостойна быть в партии и носить это название. Отличительным внешним признаком обновленной партии было название «Б.», принятое по названию центрального органа партии—«Боротьба». «Б.» после майского съезда выступили против националистических украинских партийных группировок, пытавшихся итти в определенное время на переговоры с гетманом. Во время гетманщины «Б.», уйдя в подполье, в повстанческой работе вошли во многих местах в контакт с большевиками. Признавая Советскую власть, ведя борьбу за проведение ее принципов в жизнь, «Б.» в то же время, как социальная прослойка, были лишены пролетарской базы и связаны, гл. обр., с украинским селом, а сама партия рекрутировалась, преимущественно, из украинской интеллигенции. Занимая революционную позицию в гражданской войне, «Б.» в идейном отношении лишь постепенно переходят от позиции украинского эсэрта к позициям КП(б)У. Это имело свое отражение в «боротьбистской» программе разрешения национального вопроса и хозяйственного строительства на Украине. В число своих политических требований «Б.» вносили и следующие: а) организацию отдельной национальной украинской армии; б) самостоятельное и отдельное управление украинским хозяйством; в) форсирование украинизации вне связи с исторически сложившейся обстановкой на Украине. В марте 1919 на Харьковском съезде партия прибавляет к старому названию имя коммунистов—«Украинская партия социалистов-революционеров-коммунистов боротьбистов». Непосредственно перед наступлением Деникина, летом 1919, партия «Б.» делает новый шаг вперед—принимает название Украинской коммунистической партии (боротьбистов) и, слившись с левой частью украинских независимых с.-д., сбрасывает с себя эсэровскую оболочку. Партия «Б.» в тогдашних условиях провела большую работу по разрушению основ украинского национализма. «Б.» отражали нарастающую в период гражданской войны против петлюровской и денкинской контр-революции тягу революционных элементов украинской интеллигенции и крестьянства к тесному союзу с пролетариатом и признание ими гегемонии рабочего класса в революции. Однако, через короткое время после победы Советской власти партия украинских коммунистов («Б.»), ведя борьбу с боль-

шевиками за влияние на массы, начала, помимо желания ее руководителей, превращаться в центр притяжения националистических элементов, недовольных диктатурой пролетариата. В конце 1919 политические требования украинских «Б.» противопоставлялись делу создания действительно единой системы хозяйства Союза Советских Республик и единой централизованной Красной армии. За этот период партия «Б.» выдвигала перед Коминтерном требования принятия в Коминтерн и признания ее единственной коммунистической партией на Украине. Коммунистическую партию большевиков Украины «Б.» рассматривали как наносную «оккупационную» силу. Коминтерн отверг эти притязания и предложил обратное—ропуск партии и вхождение в КП(б)У. Острая борьба между «Б.» и большевиками удерживалась в рамках идейной дискуссии. Не имея пролетарской базы и ясной перспективы социалистического строительства, партия «Б.» должна была или резко выступить против КП(б)У или признать свои ошибки и влиться в коммунистическую партию (большевик) Украины. Среди самих «Б.» большинство высказалось за постановление Коминтерна, и в марте 1920 партия «Б.» прекратила свое существование и влилась в КП(б)У. Процесс изживания остатков «боротьбизма», как особого течения, проходил уже внутри компартии Украины.

Лит.: Ленин, Н., Собрание сочинений, том XVII, стр. 84—85; З а т о н с к и й, В., Открытое письмо ЦК боротьбистов (издание политотдела XII армии); «Боротьба», орган ЦК боротьбистов; Отчеты 3 и 4 съездов КП (б) У.

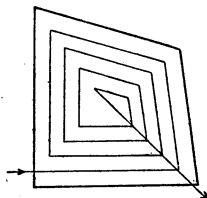
А. Хвилья.

БОРОХОВ, Бер (1881—1917), основоположник еврейской с.-д. партии «Поалей Цион» (см.). Еще на школьной скамье начал изучать философию, социологию и политическую экономию, познакомился с марксизмом. В 1901 организовал первую группу Поалей Цион, а в 1905 стал во главе этого движения и продолжал им руководить до самой смерти. Под влиянием Б., кружки Поалей Цион в начале 1906 объединяются в ЕС-ДРП. 2-й съезд партии Поалей Цион (Краков, 1907) принимает предложенную Б. программу, а его статья «Наша платформа» становится программой Поалей Цион, пытавшейся сочетать марксистские воззрения с националистической, полусионистской идеологией. Сущность ее—учение об особом пути развития еврейского рабочего класса, о возможности разрешения еврейской проблемы только территориальной автономией в Палестине. Во время войны Б. жил в Америке и выступал против милитаристских увлечений как пацифист.

Из литературных работ Б. следует отметить: «Классовые моменты национального вопроса», Москва, 1917; «Виртуализм и религиозно-этические проблемы в марксизме», Москва, 1920; «Наша платформа», Одесса, 1918; «Die jidische Arbeiter-Bewegung in Zifer», Berlin, 1924; «Задачи еврейской филологии»; «Библиотека еврейского филолога», Вильно, 1912. Особенно интересны работы Борохова в области исследования еврейского яз. и литературы. Они являются ценным материалом

для исследователей старинных памятников еврейской литературы и языка.

Лит.: М. Негг, *Ver Borochow*, в «Arbeiter Welt» (Варшава, 1923).

БОРО-ХОРО (Иренхабарган), хребет в системе среднего Тянь-шаня, в Центральной Азии. Начинается от горного узла Десмеген-Ора (6.100 м) и тянется с В. на З., как продолжение хребта Богдо-Ола, в виде высокого, крутого, почти лишённого предгорий хребта, до соединения с Семиреченским (Джетысуйским) Ала-тау. Средняя высота гребня, б. ч. покрытого снегом, 4.500 м. Склоны от гребня до подошвы покрыты альпийскими лугами и еловыми лесами. В геологическом строении Б.-х. участвуют как кристаллические, так и осадочные породы палеозойского и мезозойского возраста. Б.-х. служит водоразделом Илийского и Джунгарского бассейнов.

БОРРОМИНИ, Франческо (1599—1667), выдающийся итальянский архитектор, являющийся, наряду с Бернини, наиболее характерным выразителем барочного стиля. Родившись около Милана, он уже в 1615 перебирается в Рим, где принимает участие в исполнении ряда скульптурных работ для собора св. Петра, постройкой к-рого руководил в то время известный зодчий Карло Мадерна. Последний обратил внимание на исключительно одаренного юношу и взял его к себе в помощники. Архитектурная деятельность Б. началась с его работы (совместно с Мадерна) над моделями и чертежами для палаццо Барберини (1624); по эскизам Б. были выполнены обрамляющие среднюю лоджию окна главного фасада, большая часть фасада со стороны парка и прекрасно скомпонованная овальная лестница. Первой большой

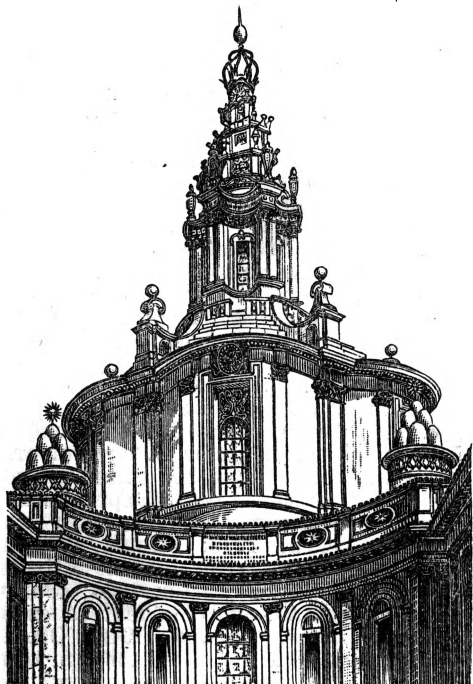

Башня капеллы S. Ivo alla Sapienza. Рим.

постройкой Б. является церковь S. Carlo alle quattro Fontane, с прилегающим к ней монастырем (1638—67). В этой работе он окон-

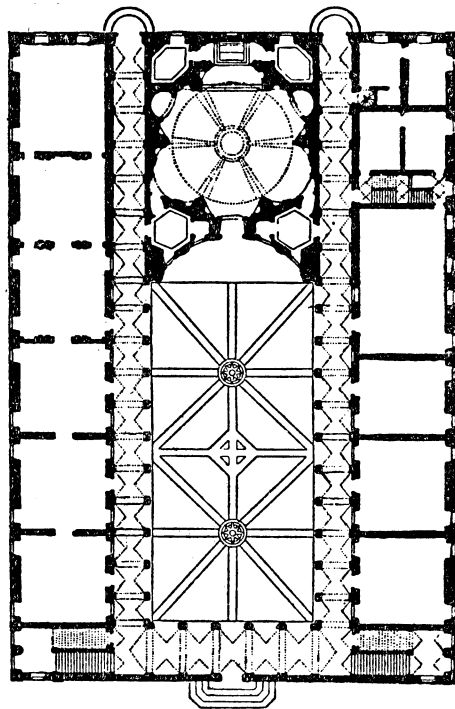

План капеллы S. Ivo alla Sapienza. Рим.

чательно порывает с идущей от классицизма традицией, создавая блестящий по своей новизне и оригинальности архитектурный ансамбль, в котором не остается более никакого места для прямых, спокойных линий. Выходящий на узкую улицу фасад разбит с таким расчетом, что он легко воспринимается с любой точки зрения. Приблизительно в это же время был построен Oratorio di S. Filippo Neri (1638—50). Изогнутый фасад увенчан разорванным фронтоном. Во всех декоративных деталях сказывается богатство творческой фантазии, не желающей считаться ни с какими унаследованными от предшествующей эпохи канонами. В 1642 Б. исполняет проект грандиозной гробницы кардинала Филомарини (церковь Св. Апостолов), вводя изогнутую стену, разорванный фронтоны и кривые баллюстрады во внутреннюю декорировку церкви. Несколько ранее (1638) им построен второй двор палаццо Спада, прославившийся своей колоннадой, в к-рой умело использованы законы перспективных сокращений, создающие иллюзию большей глубины. В 1642 Б. получает заказ от папы Урбана VIII пристроить церковь к зданию Sapienza (теперешний университет). Лишь в 1660 закончено было это строение, получившее название Chiesa S. S. Ivo e Leone. Крайне своеобразный трехугольный план и надкупольная, состоящая из сплошных кривых линий, башня представляют одно из величайших творений Б. К середине 17 в. (1647—50) относятся его работы по переделке Латеранской

Ф. БОРРОМИНИ.

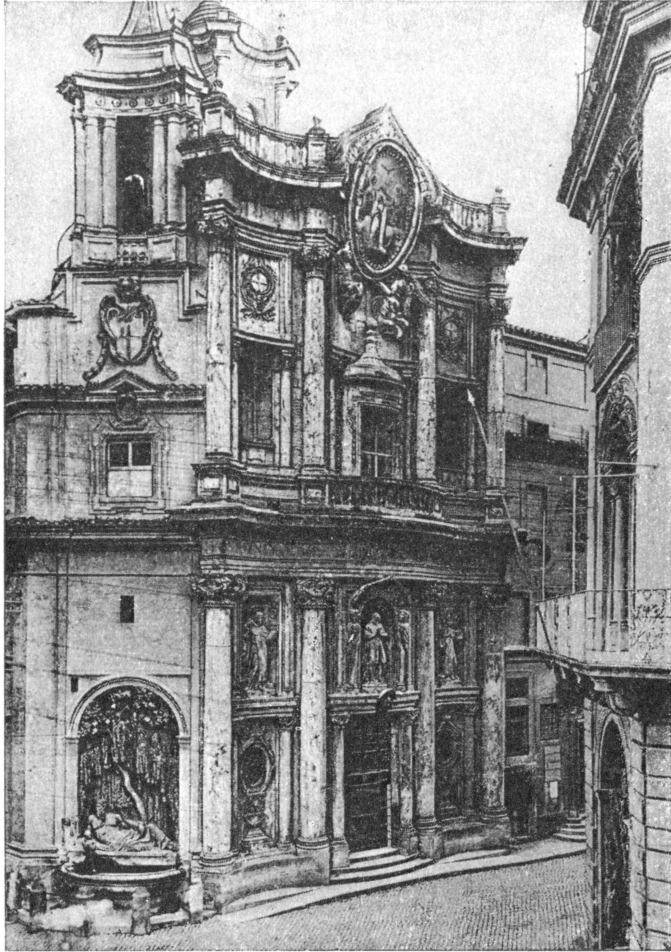

Фасад церкви S. Carlo alle Quattro Fontane. Рим.

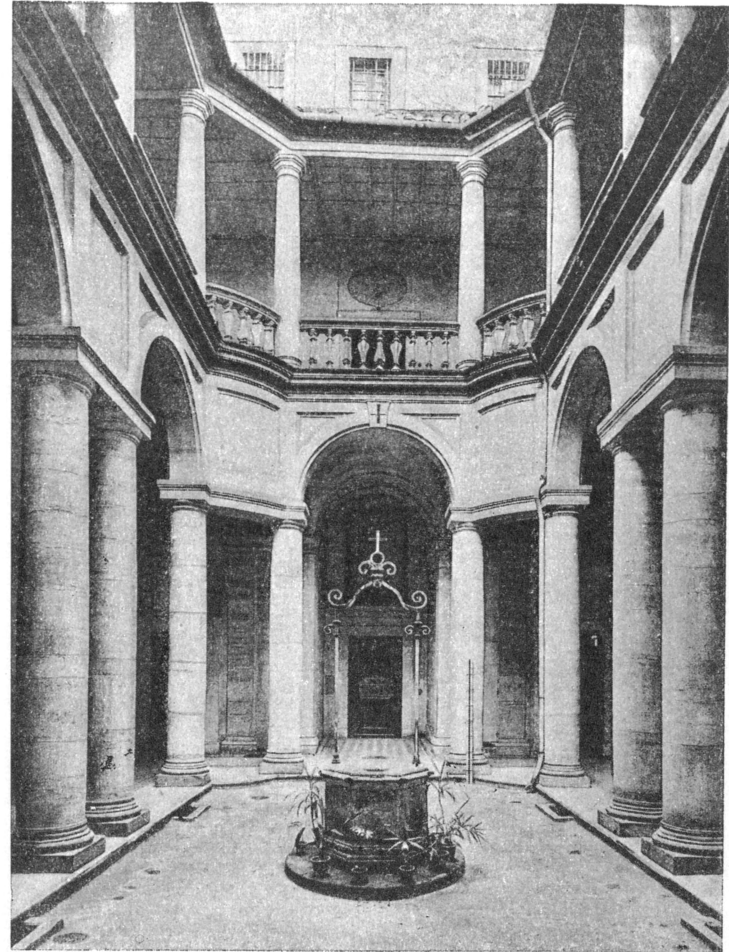

Монастырский двор. S. Carlo alle Quattro Fontane. Рим.

базилики, к третьей четверти этого же столетия (1649—66)—исполнение чертежей для начатой Бернини Collegio de propaganda fide. Фасад базируется здесь на комбинации вогнутых и выпнутых плоскостей, украшенных глубокими, имеющими фантастические профили нишами, в которые вделаны окна. Недовольный архитектором Райнальди, папа Иннокентий поручает Б. в 1653 дальнейшее ведение постройки церкви св. Агнесы на Пьяцца Навона. В настоящем своем виде почти все строение принадлежит Б. (кроме фасадных башен, фонаря и внутренней декорировки). Это одно из его лучших созданий. Позднее (1654) Б. принял участие в работах по возведению церкви Sant'Andrea delle Fratte, в к-рой им были исполнены поперечный корабль с куполом и удивительная колокольня, не знающая себе равных по прихотливости затейливого контура. Умер Б. в 1667. В припадке болезненного настроения он покончил с собой, предварительно уничтожив большинство своих рисунков и набросков.—Некоторые из его проектов хранятся в Уффици и в Венской библиотеке. Работы Б. явились не только характернейшим выражением художественного мировоззрения барокко, но на много десятилетий предвосхитили формальные достижения рококо (см.), отцом к-рого он по праву может считаться. Главная заслуга Б. заключается в том, что он окончательно порвал со схемами «великих теоретиков». В постройках Б. нет прямых линий, гладких плоскостей, четко очерченного пространства; все полно движения, вогнутые поверхности сменяются выпуклыми, линии несут волнообразный характер, пространственное ядро как бы расширяется и вновь суживается, будучи лишенным строго фиксированных пределов, колонны удваиваются, карнизы рвутся, динамическая игра света и тени не оставляет в покое ни одного элемента архитектурного сооружения. При этом каждая постройка Б. отличается строгим единством концепции. Особенно это дает о себе знать во взаимоотношениях между внутренним пространством и наружной оболочкой, к-рые у Б. всегда неразрывно связаны. Дальнейшее развитие основных тенденций его творчества должно было логически привести к полному отрицанию тектоники и растворению ее в мире орнаментальных форм, что фактически и находит себе место в архитект. ансамблях рококо.

Лит.: G. V. P a s s e r i, Vite de' pittori, scultori ed architetti, Roma, 1772; F. V a l d i n u s c i, Notizie de' professori del disegno, Firenze, 1728; L. P a s c o l i, Vite de' pittori, scultori ed architetti moderni, Roma, 1730; M. D v o ř á k, Borrominials Restaurator, в «Beiblatt zum kunsthistorischen Jahrbuch der Zentralkommission», 1907; A. M u ň o z, Borromini, Roma, 1921, в серии «Biblioteca d'arte»; E. H e m p e l, Francesco Borromini, Wien, 1924; H. S e d i m a u r, Gestaltetes Sehen, в венск. журн. «Bevedere» за 1925, т. VIII.

В. Лазарев.

БОРСИППА, древний город на р. Евфрате близ Вавилона. В древности славился обширным производством холотен. В Б. находился известный храм богини Небо и знаменитая школа халдейских астрономов (борсиппики). Теперь на его месте — развалины Бирс-Нимруд, с наиболее значительн. археологич. памятниками Вавилонии.

БОРТ, разновидность алмаза (см.).

БОРТ СУДНА, иначе говоря, бок судна; если смотреть с кормы на нос, то справа и слева имеют, соответственно, — «правый» и «левый» борты; отсюда происходят и все термины: «наветренный» и «подветренный» борты, командные слова — «право на борт», стрелять «левым бортом» и т. д.

БОРТЕВОЕ ПЧЕЛОВОДСТВО, ведение пчеловодного х-ва в лесах, древнейший и примитивнейший способ добывания меда и воска, сохранившийся у нас в немногих местах (в Полесье, на Урале). На растущем в лесу дереве или в обрубке дерева вырубалась б о р т ь (первобытный улей); иногда пользовались для устройства бортей естественными дуплами, к-рые приспособлялись для пчел (см. Пчеловодство).

БОРТКЕВИЧ, Владислав Иосифович (р. 1868), статистик и экономист. Родился в России. Окончил Петербургский ун-т по юридическому факультету и был оставлен при ун-те. В 1898—1901 служил в министерстве путей сообщения и читал курс статистики в Александровском лицее; с 1901 профессор Берлинского ун-та. Науч. работы Б. многочисленны, хотя, б. ч., и невелики по объему. Б. — один из крупнейших современных теоретиков статистики. Помимо специальных областей — формальной теории населения и математической теории страхования, центральное место в его работах занимает исследование по вопросам дисперсии (см.). В этой последней области Б. является ревностным продолжателем учения Лексиса (см.), ярким адептом его основной идеи — признания устойчивости рядов как нормы. Наиболее законченное развитие эта идея получила в работе Б. «Закон малых чисел» (см. Малые числа). Установлением этого «закона» ярко вскрывается основной порок учения Лексиса. Для читателя, стоящего на точке зрения диалектического материализма и усматривающего норму не в покое, но в движении, не в устойчивости, но в изменности, становится ясным, что за нелепым таинственностью покровом «закона малых чисел» скрывается чрезвычайно простая истина: изменимость мало заметных величин мало заметна. Как экономист Б. занимает примирительную позицию между классическою и австрийскою школами, широко пользуясь математическим методом.

Работы Б.: Смертность и долговечность правого населения Европейской России, «Записки Академии Наук», тт. 63, 66, СПб, 1890—91; О статистической закономерности, «Вестник Права», 1905; Задачи и концепции научной статистики, «Журн. Мин. Нар. Просв.», 1910; Die mittlere Lebensdauer, Jena, 1893; Kritische Betrachtungen zur theoretischen Statistik, «Jahrb. f. Nat. Oekon. und Stat.», III Folge, Bd. VIII, X, XI, 1894—96; Das Gesetz der kleinen Zahlen, Lpz., 1898; Wertrechnung und Preisrechnung im Marx'schen System, «Archiv f. Sozialwiss. u. Sozialpolitik», 1906—07; Die Bevölkerungstheorie, Lpz., 1908; Die Rodbertus'sche Grundrententheorie und die Marx'sche Lehre von der absoluten Grundrente, «Archiv f. die Geschichte des Sozialismus u. der Arbeiterbewegung», 1910—11; Die radioaktive Strahlung als Gegenstand wahrscheinlichkeitstheoretischer Untersuchungen, B., 1913; Bevölkerungswesen, Lpz., 1919, и др.

БОРТНИКИ, люди, занимавшиеся «бортным промыслом», т. е. пчеловодством в самой древней и примитивной его форме; мед и воск они искали в дуплистых деревьях, где

складывали свои соты дикие пчелы. Иногда в дупла вставляли отъемные доски (т. н. «должеи»), чтобы проникать внутрь их. Такие дуплистые деревья с пчелами назывались «бортями». Совокупность таких деревьев составляла «бортный ухояжай». Бортный промысел составлял одно из древнейших и очень важных занятий славян, о чем говорят летописи, Русская Правда, арабские писатели и др. Продукты этого промысла—мед и воск—были одной из главных статей вывоза из Руси. Русская Правда и Литовский Статут содержат строгие наказания за порчу и присвоение чужой борти. В крупном земельном хозяйстве Московской Руси бортьничество составляло необходимую принадлежность,—разумеется, там, где это позволяли характер растительности и климат. В княжеских хозяйствах удельной Руси Б. составляли особый разряд слуг, подчиненных дворцовому управлению.

БОРТНЯНСКИЙ, Дмитрий Степанович (1751—1825), рус. композитор. Учился у Галуши, сначала в Петербурге, а затем в Венеции, куда Б. уехал вслед за своим учителем в 1768. За время пребывания в Италии приобрел там известность как оперный и духовный композитор. По возвращении в 1779, назначен «директором вокальной музыки и управляющим придворной капеллией». Находясь на этом посту, Б. оказал большое влияние на судьбы культового православного пения как косвенно—путем администрат. борьбы против засилия итал. концертного стиля в этой области, так и собств. творчеством. С его же именем связывается и апокрифический, по мнению некоторых (В. Стасов), «Проект об отпечатании древнего российск. крюкового пения». Наряду с этим Б. не остался чужд и светской музыке. Оперы Б.: «Alcide», поставленная в Венеции в 1778, «Quinto Fabio», поставленная в Модене в 1779, «Le Faucon» (1786) и «Le fils rival» (1787). Б. принадлежат также камерные произведения—сонаты (для клавесина), квартеты, квинтет, симфония и т. д. Полное собрание сочин. (духовных) изд. под ред. П. Чайковского П. Юргенсоном. См. сборн. «Памяти Бортнянского», СПб, 1908. А. Римский-Корсаков.

БОРХАРДТ (Borchardt), Рудольф (р. 1877), современный немецкий лирик и драматург, близкий к экспрессионистам. Внимание читателей привлекли его лирические стихотворения («Neue Gedichte», 1920; «Vermischte Gedichte», 1924).

БОРХАРДТ (Borchardt), Юлиан (р. 1868), популяризатор марксизма. Образование получил в гимназии в Бромберге и в основанном Вандервельде, Реглю и др. Новом ун-те в Брюсселе. В 1900—06 редактор с.-д. органов «Volksblatt» в Гамбурге и «Volkszeitung» в Кенигсберге; 1911—13 депутат прусского ландтага; 1913—21 редактор марксистского журнала «Lichtsstrahlen», популяризовавшего взгляды радикальных с.-д. и, т. о., подготовлявшего возникновение Коммунистической партии Германии. Во время войны Б. принимал участие в борьбе революционного интернационализма с социал-империалистами и каутскианцами. На Циммервальдской конференции из нем. де-

легатов один только Б. примкнул к «циммервальдской левой». После войны Б. перешел от активной политической работы к литературной деятельности. Б.—автор ряда работ, популярно излагающих экономическую и социологическую теорию Маркса, а также исследований по экономической истории Германии. Наибольшей известностью пользуется выпущенное Б. сокращенное издание «Капитала» Маркса.

Все значительные работы Б. переведены на рус. язык: Маркс К., Капитал. В общедоступной обработке Борхардта, ГИЗ, М.—Л., 1925, и др. изд. (то же на украинском яз., Катеринослав, 1925); Основные понятия политической экономии по учению К. Маркса, ГИЗ, М.—Л., 1925, и др. изд.; Исторический материализм, изд-во «Буревестник», Краснодар, 1923; Введение в научный социализм, М.—Л., 1926; Экономическая история Германии, ч. 1—2, М., 1924; Накопление капитала, ГИЗ, М.—Л., 1926.

БОРХАЯ, 1) мыс на сев. берегу Сибири (в Якутской АССР), к В. от устья Лены, между Борхайнской губой и Янским заливом, под 72°50' с. ш. и 133°11'5" в. д.; 2) остров, покрытый тундрой, в дельте Лены; 3) Б., или Борхайнская губа, большой морской залив между мысом Б. и дельтой Лены; вдается в континент на 100 км.

БОРХГРЕВИНК (Borchgrevink), Карстен (р. 1864), норвежский путешественник. В 1894 на норвежском китоловном судне плывал, в качестве матроса, из Мельбурна к Земле Виктории, в Южном Полярном море; в 1898 на англ. судне «Southern Cross» («Южный Крест») с 9 спутниками снова отправился на Землю Виктории, перезимовал там и в 1899—90 достиг 78°45' (наибольшее приближение к полюсу, достигнутое в то время); конечная часть пути была совершена на санях. Результатом экспедиции, помимо исследования страны и нанесения на карту берега Земли Виктории от мыса Эддер до ледяной стены Росса, были магнитные и метеорологические наблюдения почти за целый год. О своей экспедиции написал: «First on the Antarctic Continent», L., 1901.

БОРЧАЛА (Б а м б а к), правый приток р. Храма, впадающего в р. Куру. Берет начало в Армянской ССР. В верхнем течении носит название Бамбака, ниже Караглиса—Дебеды, а после слияния с р. Каменкой—Б. Дл. 135 км, шир. не более 30 м; течение быстрое; обладает значительными запасами водной энергии; зимой покрывается тонким льдом.

БОРЧАЛИНСКАЯ РАВИНА, слегка холмистая равнина (до 335 м выс.) к Ю. от Тифлиса, в сев. части Борчалинского у. (см.) Грузинской ССР. Богато орошена течением р. Храма (правый приток Куры), Борчалой и др. рр. Площадь ок. 400 км². Плодородные почвы, большое количество текучих вод, жаркий континентальный климат и густое с.-х. население делают Б. р. одной из житниц Закавказья. Гл. культура—пшеница. Известен местный сорт винограда («борчало»).

БОРЧАЛИНСКИЙ УЕЗД, Грузинской ССР, центр—г. Люксембург (б. Екатериненфельд). Площ. 2.970 км²; 86.494 ж. (1926).

БОРЩЕВИК, *Heracleum sibiricum* L., из сем. зонтичных, двулетнее крупное травянистое растение заливных лугов и кустарников. Листья—хороший корм для скота и, особенно, для кроликов; местами молодые

листья употребляются для зеленых щей и борща. Цветы очень медоносны. Некоторые виды *B.* достигают 3 м выс. и разводятся как декоративные растения, напр., крымский и кавказский *B. rubescens* и др.

БОРЩЕВСКИЙ, Александр Степанович, коммунист. Род. 1886, в семье сапожника. В 1900 был отдан учеником в одну из крупных московских типографий. В революционном движении принимал участие со времени первой всеобщей стачки московских печатников в 1903. В 1907 *B.* был секретарем нелегального союза печатников Бутырского района. Член РС-ДРП(б) с 1906. В 1916 *B.* руководил в московском союзе печатников борьбой против военно-промышленного комитета, в результате чего московский союз печатников открыто высказался против участия в его работах и против оборонческого лозунга классового мира. При участии *B.* в 1916 был организован в Москве журнал «Голос Печатного Труда», к-рый в то время был единственным легальным большевистским журналом и проводил антиоборонческую линию. В дни Октября был председателем ревкома Городского района Москвы. С 1917 по 1920 *B.* был членом Московского партийного комитета; с 1919 по 1922 *B.* находился на хозяйственной работе. С 1922 по наст. время (1927) *B.* состоит председателем Моск. губотдела союза печатников.

БОРЦОВ, Илья Григорьевич (1833—1878), ботаник и путешественник; проф. Киевского ун-та. Наиболее известны и важны его работы по ботанической географии Арало-Каспийской области, по водорослям Аральского и Каспийского морей. Не потеряли значения и до сих пор цитируются также его работы фармакогностического характера.

БОРЬБА, вид физических упражнений наиболее древнего происхождения, один из современных видов спорта, наиболее распространенных среди всех народов. *B.* является естественным физическим упражнением—наравне с бегом, прыжками, метанием. Развивая всесторонне мускулатуру, сердце и легкие, чрезвычайно повышает обмен веществ, она одновременно воспитывает ценные качества личности—мужество, хладнокровие, настойчивость, находчивость и веру в свои силы. Воспитательное значение *B.* тем выше, чем большее количество запретительных и регулирующих правил она предусматривает. Наиболее популярными видами *B.* являются: *B.* классическая, или французская, по правилам к-рой противники могут хватать друг друга не ниже пояса; *B.* вольно-американская, где захваты не ограничены и поэтому весьма опасны; *B.* швейцарская—на поясах; у различных народов встречается также *B.* на полотенцах, на пальцах, палках, в кругу и т. п.—С точки зрения всестороннего развития и гигиенической, наибольшего внимания заслуживает *B.* французская, широко культивируемая во всех странах Европы. Она включается в гимнастические уроки в виде упражнений в сопротивлении, изучения техники отдельных приемов и коротких схваток. *B.* как спорт, может быть рекомендована для

вполне здоровых людей, начиная с возраста 17—18 лет, при чем, учитывая большую физиологическую нагрузку на сердце и нервную систему, к состязаниям на первенство могут допускаться лишь лица, прошедшие основательную и рациональную тренировку. *B.* требует большой осторожности и методической последовательности в повышении нагрузки, а также постоянного врачебного наблюдения и контроля. Одним из важных требований является гигиеническая обстановка занятий *B.*—свежий воздух, чистый ковер (меняющиеся брезентовые покрывки). Ковер должен быть размером не менее 5×5 м и достаточно толст, чтобы исключить возможность ушибов. Если ковер тонок, под него подсыпает опилки. В целях уравнивания шансов *B.*, при любительских спортивных соревнованиях участники делятся на несколько категорий по весу.—Профессиональная цирковая *B.* имеет с любительской мало общего. Большинство профессиональных борцов представляют собой образцы односторонне развитых, ожиревших, обычно больных людей, обманывающих зрителей своим внешним богатырским видом. Всесторонне развитые борцы, вроде Гаккеншмидта, весьма редки. Лучшими борцами-любителями славится Финляндия, обыкновенно первенствующая в *B.* на всех международных соревнованиях. В СССР *B.* также имеет своих представителей международного масштаба. *B. Калмыс.*

«БОРЬБА», с.-д. группа, возникшая за границей в авг. 1901 из кружка с.-д. Д. Рязанова, Ю. Невзорова-Стеклова и Е. Смирнова, ставившего себе целью примирить и объединить с.-д. организации после раскола в заграничном «Союзе русских с.-д.» (см.). Дважды созванные в 1901, по инициативе кружка, съезды в Женеве (июнь) и Цюрихе (август) окончились неудачей вследствие разногласий между «Искрой» и «экономистами-рабочедельцами» и ухода с Цюрихского съезда представителя «Искры». Из солидарности с «Искрой» ушли и три члена кружка, оформившегося затем как литературная группа «Б.». Но с «Искрой» «Б.» не слилась и сохраняла организационную самостоятельность, не ставя себе, однако, целью построение особой организации. Небольшие группы содействия «Б.» существовали в Париже, Берлине, Николаеве, Одессе. Члены группы Рязанов и Стеков сотрудничали в «Искре» и «Заре», не соглашаясь с искровцами по вопросам организации партии. Группа выступила против организационного плана В. И. Ленина, развитого последним в брошюре «Что делать». Впоследствии разногласия возникли по вопросам партийной программы, выработанной редакцией «Искры», при чем группа «Б.», составившая собственный проект программы, выступала с критикой «искровской» программы, якобы, с точки зрения ортодоксального марксизма. Критика программы группой «Б.», развитая Д. Рязановым (выпустившим в марте 1903 специальную книгу, посвященную ее разбору: «Проект программы „Искры“ и задачи русских с.-д.»), была Плехановым охарактеризована в ряде статей («Искра», № 41—43) как ортодоксальное

«буквоедство» («Буквоед»—псевдоним Д. Рязанова). Особенной критике со стороны Рязанова подверглась аграрная часть программы, требовавшая передачи крестьянам т. н. «отрезков» (см.), при чем «Б.» предлагала внести в программу требование экспроприации помещичьей земли. Однако, в этой своей критике группа исходила из неверного принципа, что с.-д. должны «предоставить буржуазной демократии воевать против остатков докапиталистических порядков». В связи с созывом 2-го Съезда партии «Б.» добивалась получения мандата, но в этом ей было отказано, на съезде же ее действия были охарактеризованы как вносящие организационный хаос и дробление, не вызываемые никакими принципиальными соображениями. Д. Рязанов был допущен на съезд с совещательным голосом персонально, благодаря поддержке правой части съезда, но не в качестве представителя группы «Б.», к-рая объявила себя распущенной. Группа «Б.», как признает это один из ее основателей Ю. Стеклов, была «мертво-рожденной затеей», не сыгравшей никакой роли в истории соц.-демократии.

За два года своего существования группа выпустила следующие издания: «С.-д. календарь на 1902», Женева, 1902; *Не в з о р о в*, Ю., Отказываемся ли мы от наследства, с прил. ст. Рязанова, Н., Две правды, Женева, 1902; «Материалы для выработки партийной программы», вып. 1, 2 и 3, Женева, 1902—03; «Судебный приговор по делу обуховцев», с пред. Н. Рязанова, Женева, 1902; Легучий листок группы «Борьба», № 1, 1902; *Не в з о р о в*—Стеклов, Солдат Яшка—красная рубашка, Солдатская беседа (первая популярная брошюра для пропаганды в армии), М., 1902.

Лит.: Мартов, Ю., История российский с.-д-тии, М.—П., 1922; Стеклов, Ю., Борьба за социализм, ч. 2-я, 2-е изд., ГИЗ, М.—Л., 1924; ст. Плеханова в «Искре», №№ 41—43, 1903; статьи Батурина, Н., Группа «Борьба», и Стеклова, Ю., В ссылке и эмиграции, журн. «Пролетарская Революция», № 5, 1923; Ленин, Н., Шаг вперед, два шага назад, Собр. соч., т. V, ГИЗ, М., 1923; Павлович (П. А. Красиков), Письмо к товарищам о 2-м съезде РС-ДРП, «Пролетарская Революция», № 2, 1921.

Д. Кин.

«БОРЬБА», ежедневная с.-д. газета большевистского направления, выходившая в Москве с 27 ноября (10 декабря) по 6 (19) декабря 1905. Газета была организована лит.-лекторской группой при МК РС-ДРП (находившемся в руках большевиков) и выходила легально в короткие «дни свобод» после манифеста 17 окт. 1905. Официальным редактором-издателем был С. А. Скирмунт. Руководство газетой находилось в руках редакционной коллегии в составе Н. А. Рожкова, М. Н. Покровского и И. И. Степанова-Скворцова. Сотрудниками газеты были Б. Авиллов, Ю. Адамович, Г. Алексинский, Л. Андреев, В. Базаров, А. Богданов, Н. Валентинов, В. Вересаев, А. Вольский, И. Гольденберг (Мешковский), М. Горький, В. Жданов, В. Канель, В. Ксандров, М. Ландау, К. Левин, Н. Ленин, А. Луначарский, М. Лунц, П. Малянтович, П. Маллов, Н. Никольский, М. Ольминский, М. Покровский, Н. Рожков, П. Румянцев, И. Степанов, С. Суворов, М. Таганский,

В. Фриче, И. Херасков, Е. Чириков, В. Шанцер, В. Шулятиков, С. Юшкевич и др. «Б.» являлась одной из крупнейших большевистских газет, выходивших в 1905. По всем вопросам программы и тактики «Б.» проводила последовательно классовую большевистскую линию и сыграла большую роль в жизни партийной организации и рабочем движении Москвы. На своих страницах «Б.» отражала рост революционной волны перед декабрьским вооруженным восстанием в Москве и широко освещала деятельность Московского совета рабочих депутатов, партийных и революционных организаций. «Б.» в № 6 напечатала т. н. «финансовый манифест» (см.) Петербургского совета рабочих депутатов и развила большую агитацию за проведение «манифеста» в жизнь. В № 9 газеты было напечатано воззвание Московского совета рабочих депутатов, МК РС-ДРП и МК ПС-Р «Ко всем рабочим, солдатам и гражданам» с призывом ко всеобщей стачке и вооруженному восстанию. На этом номере газета была закрыта. Редактор ее, С. А. Скирмунт, был приговорен к заключению в крепости на 3 года, но эмигрировал за границу.

«БОРЬБА», журнал, издававшийся в 1914 в Петербурге. Идейным руководителем журнала был Л. Д. Троцкий. В передовой статье № 1, вышедшего в феврале 1914, редакция заявляла, что стоит на платформе *августовского блока* (см.). Августовский блок к этому времени стал распадаться, что, в частности, выразилось в факте издания Троцким своего журнала и в выходе его из ликвидаторской «*Нашей Зари*» (см.). Редакция «Б.» назвала орган «нефракционным рабочим журналом» и сообщала о своем намерении бороться за «очищение с.-д-тии от всех и всяческих пережитков фракционности» как со стороны большевиков, так и ликвидаторов (см. *Ликвидаторы*). Журнал защищал идею создания партийного «центра», к-рый являлся бы основой для объединения всех «течений» среди рус. с.-д. Защищая единство с ликвидаторами-меньшевиками, фактически порвавшими с рабочим классом, журнал своей проповедью «примиренчества» и молчанием по вопросу о партийном подполье играл на руку ликвидаторским, антипартийным элементам с.-д-тии. Орган Троцкого поддерживали меньшевики, а также «*стередовцы*» (см.), — последние с некими оговорками. №№ 1, 2 и 5 «Б.» были конфискованы полицией. Последний № 7—8 журнала вышел в июле 1914, в начале войны, когда «Б.» была закрыта правительством наряду с другими с.-д. органами. Несмотря на то, что журнал назывался рабочим, он в действительности никакой связи с пролетарскими организациями не имел.

Лит.: Ленин, Н., Распад «августовского» блока, Собрание сочинений, т. XIII; его же, О нарушении единства, прикрываемом криками о единстве, там же.

Д. Кин.

БОРЬБА ЗА СУЩЕСТВОВАНИЕ, биологический термин, под которым со времени Дарвина принято понимать совокупность действующих на данный вид растений или животных естеств. сил и тех противодействий, к-рые этот вид, в своем стремлении

к самосохранению, оказывает неблагоприятным для него факторам всей своей организацией и своим поведением. Если даже оставить в стороне чисто умозрительные, спекулятивные представления Гераклита («все возникает через борьбу»), Эмпедокла, Лукреция Кара и др. мыслителей классической древности, а также некоторых философов-материалистов 17—18 вв. (Дидро, Гоббс и др.), то нужно все же признать, что уже до Дарвина многие естествоиспытатели конца 18-го и начала 19-го вв. конкретно описали Б. за с. и даже пользовались самим термином. Наиболее замечательна в этом отношении работа швейцарского ботаника А. Де-Кандолля («Introduction à l'étude de la botanique», 1835), во втором томе к-рой он подробно выясняет необходимость для растений бороться за солнечный свет и за территорию, с которой связано получение влаги и питательных солей. В письме к Аза Грею и в «Историческом очерке», предпосланном «Происхождению видов», Дарвин указывает, что у Де-Кандолля, У. Герберта, Ч. Лайеля и В. Уэлза он нашел первые упоминания о Б. за с. Так. обр., наличие в природе процессов, описываемых термином Б. за с., было известно биологам задолго до Дарвина, но только в системе дарвиновского учения термин этот получил строго определенное и полнозначное содержание. К признанию всей важности разыгрывающейся в природе Б. за с. Дарвин пришел в 1838, после прочтения книги Мальтуса «Опыт о народонаселении». Считая, что население страны увеличивается в геометрической прогрессии, а средства к существованию—лишь в арифметической, Мальтус приходит к своим, получившим впоследствии широкую известность, выводам о необходимости для беднейшего населения страны ограничить рождаемость. Дарвина, естественно, заинтересовали не выводы Мальтуса, а самый факт несоответствия между ростом населения и количеством средств к существованию, и он, «будучи подготовлен продолжительными наблюдениями над образом жизни растений и животных, оценил все значение повсеместно совершающейся Б. за с.» («Автобиография» Ч. Дарвина). Как будет видно из дальнейшего, перенаселение, усиленная рождаемость далеко не являются единственным фактором, обусловливающим Б. за с. Это в конце-концов было учтено и самим Дарвином, и, т. о., книга Мальтуса сыграла для него, как и для второго творца естественного отбора—А. Уоллеса, роль исходного толчка, по существу же между теорией Мальтуса и теорией Б. за с. и естественного отбора мало общего. Этот факт отлично охарактеризован Энгельсом в 5-й главе «Анти-Дюринга»: «Каждый может видеть с первого взгляда,—говорит он,—что не требуется мальтузианских очков, чтобы усмотреть в природе Б. за с.—противоречие между бесчисленным множеством зародышей, которых расточительно творит природа, и незначительным количеством тех из них, к-рые вообще могут достичь половой зрелости; противоречие, к-рое в действитель-

ности разрешается—местами очень жестокой—Б. за с.». Если вспомнить далее, что книга Мальтуса, как это установили Маркс и Плеханов, не оригинальна, что источником ее послужили не цитированные Мальтусом, но им использованные писатели 18 в. (Франклин, Юм, Мирабо-отец, Монтескье, Герреншванд и др.), многие здоровые идеи к-рых Мальтус лишь извратил, то станет ясным, что роль Мальтуса в формулировке и разработке Дарвином и Уоллесом закона Б. за с. лишь крайне незначительна.

Борьбе за существование Дарвин посвящает третью главу своего «Происхождения видов». «Природа,—пишет Дарвин,—представляется нам ликующей; мы часто видим избыток пищи; мы не видим или забываем, что птицы, которые беззаботно расппевают вокруг нас, по большей части питаются насекомыми или семенами и, т. о., постоянно истребляют жизнь; мы забываем, как эти певцы или их яйца, в свою очередь, пожираются хищными птицами или зверями; мы не всегда принимаем во внимание, что если в известную минуту пища находится в изобилии, то нельзя сказать того же о каждом годе и каждом времени года». Термин Б. за с. Дарвин применяет «в широком и метафорическом смысле», понимая под ним как борьбу в прямом смысле, конкуренцию, соревнование, так и все случаи сложной зависимости организмов от окружающей их одушевленной и неодушевленной среды. Два животных из рода *Canis* (собачьих) в период голода борются между собой за жизнь и смерть. Но и растение на окраине пустыни борется с засухой, правильнее—зависит от влажности. Растение, ежегодно производящее тысячи семян, борется за каждый клочок земли с уже живущими на этой земле растениями своего и др. видов. Омела зависит от деревьев, на к-рых она паразитирует, но, конечно, нельзя здесь прямо говорить о борьбе омелы со своим хозяином даже в том случае, если он захиреет и погибнет под действием большого числа экземпляров омелы, поселившихся на нем. «Во всех этих значениях, нечувствительно переходящих одно в другое, я ради удобства, — говорит Дарвин,—прибегаю к выражению Б. за с.». Б. за с., полагает Дарвин, неизбежно вытекает из быстрой прогрессии размножения. Если бы какое-нибудь растение производило ежегодно, как вычислил еще Линней, по два семени (в действительности растения с такой слабой производительностью не существуют) и если бы каждое из семян благополучно выросло до взрослого состояния, то через двадцать лет его потомство возросло бы до миллиона. Слон плодится очень медленно и только в возрасте от 30 до 90 лет приносит ежегодно до 6 детенышей, а живет до ста лет, но и при этих условиях потомство одной пары достигло бы в течение 740—750 лет девятнадцати миллионов. В действительности цифры возможного потомства у большинства растений и животных неизмеримо выше. Одно растение мака дает 30.000 семян ежегодно, в одном плоде кукушкиных слез не менее

186.300 семян, лосось кладет около 10.000 икринок, треска—несколько миллионов, ленточная глиста дает в год ок. 40.000.000 яиц, аскарида—64.000.000, одна особь малярийного плазмодия образует через три недели 35.000.000 особей, и т. д. Само собой понятно, что если бы этому гигантскому размножению не были поставлены пределы, потомство только одного вида животных в короткое время заняло бы все пригодные для жизни места на земле. Предел этот имеется, и он создается Б. за с. Подавляющее большинство зародышей и молодых индивидуумов истребляется стихийными силами природы, многочисленными животными, питающимися ими, и конкурентами. Лишь самое ничтожное число доживает до половой зрелости и становится способным дать, в свою очередь, потомство. Вейсман назвал среднее число особей данного вида, населяющее данный район, нормальным коэффициентом вида, к-рый определяется, во-первых, тем, сколько молодых производит ежегодно, во-вторых, тем, сколько из них ежегодно уничтожается до наступления половой зрелости. Задача размножения—сохранение вида—будет достигнута, если каждый индивидуум будет после смерти замещен другим индивидуумом того же вида,—иначе говоря, если из многочисленного потомства, приносимого данным индивидуумом в течение его жизни, выживет только один. В природе в обычных условиях мы наблюдаем, что нормальный коэффициент вида из года в год остается б. или м. постоянным; между видами, населяющими данный район, установилось нек-рое равновесие. Оно нарушается только в случае возникновения каких-либо новых влияющих условий. Широко известны явления такого рода, как, напр., массовое появление саранчи, вспышки какой-нибудь эпидемии и т. п. Дарвин указывает случаи, когда животные и растения в новых, благоприятных для них условиях размножаются с чрезвычайной быстротой. Рогатый скот и лошади, ввезенные европейцами в Юж. Америку, одичали и быстро размножились там; кролики, ввезенные в Австралию, сделали истинным бичом местного сел. х-ва; чертополох и нек-рые другие европейские сорняки вытеснили в долинах Ла-Платы (Юж. Америка) почти всю местную растительность; ряд америк. растений нашел для себя подходящие условия в Индии и широко расселился от мыса Каморана до Гималаев, и т. п. Таким образом, ясно, что распространенность и многочисленность вида находятся в зависимости не столько от числа потомков, к-рое он приносит, сколько от общей суммы условий его жизни. Буревестник кладет только одно яйцо, и, однако, это—одна из самых многочисленных птиц на земле. Многочисленное потомство так же, как и другие своеобразные особенности животного или растения, представляет одно из приспособлений в борьбе за жизнь. Яйцо ленточной глисты прежде, чем оно превратится в половозрелое животное (а это может произойти только в кишечнике чело-

века), должно пройти ряд сложнейших превращений вне тела человека. Шансы попасть в кишечник человека для него крайне ограничены. Здесь коэффициент уничтожения громаден, а в соответствии с этим—громадно и приносимое потомство. Колошка (рыбка), которая сама заботится о своей молоди, кладет всего около 70 икринок, самка сельди, оставляющая свою икру на произвол судьбы, мечет ежегодно около 40.000 яиц.

Как указывалось выше, стремлению каждого вида к дальнейшему размножению кладет предел Б. за с. Дарвин наблюдал, что на клочке земли в три фута длиной и два шириною, вскопанном и расчищенном, где появившиеся растения не могли быть заглушены другими, из 357 всходов сорных трав 295 были истреблены, тл. обр., насекомыми и слизняками. Более могучие растения постепенно уничтожают более слабые; так, из 20 видов, росших на небольшом клочке (три фута на четыре), 9 видов погибли потому, что остальные имели возможность разрастись. Количество тетеревов, куропаток и зайцев зависит не от того, что им нехватает пищи, а от истребления их мелкими хищниками; уничтожение этих хищников охотой способствует увеличению количества указанных животных. Климат действует, гл. обр., косвенно, более благоприятствуя нек-рым видам, конкуренция к-рых не позволяет развиваться другим видам; это ясно хотя бы из того факта, что многие чужеземные растения, отлично развивающиеся в наших садах, под охраной человека, не могут развиваться на свободе, т. к. не выдерживают конкуренции с местными растениями и не вооружены против местных животных. Эпидемии являются одним из важнейших условий, ограничивающих чрезмерное размножение вида. В этих условиях между животными и растениями создаются в высшей степени сложные отношения, несколько ярких примеров к-рых приводит Дарвин. На вересковых равнинах в Соррее (Англия) редко разбросанные холмы поросли группами шотландской сосны, между тем как равнина между холмами совершенно лишена этих деревьев. Тщательное исследование обнаружило, что между стеблями вереска встречаются в большом числе сеянки и маленькие деревца, обглоданные скотом. Одно деревцо с 26-ю годичными слоями в течение долгих лет тщетно пыталось подняться над окрестным вереском. Как только землю огородили, она покрылась густо разросшейся молодой сосной. Как установил Дарвин в другом месте, это огораживание от потравы молодых деревьев скотом привело в дальнейшем к появлению 12 новых видов растений, не характерных для вересковой формации, к изменению относительного числа видов, характерных для этой формации, резкому изменению состава и количества насекомых, что сейчас же отразилось и на составе насекомоядных птиц,—их появилось шесть новых видов. Другой, ставший классическим, пример Дарвина,—это зависимость между красным клевером

и кошками. Опыление красного клевера производится шмелями, к-рые питаются его нектаром. Главнейшим врагом шмелей являются полевые мыши, к-рые истребляют их гнезда и соты. Число же мышей зависит от числа кошек. Так, вблизи деревень и городов, где кошек больше, гнезда шмелей встречаются чаще. Эти примеры, в частности, показывают, что Б. за с., несмотря на свое название, включает в себя и понятие взаимопомощи. Упрек, который часто делали Дарвину буржуазные моралисты в том, что он якобы возводит истребление, кровожадность, войну в необходимый закон природы и изображает существующие в природе отношения между видами в чрезмерно мрачных красках, основан, прежде всего, на простой придирке к самому термину Б. за с. Явления т. н. «взаимопомощи» (если вкладывать в этот термин не антропоморфическое содержание, как это делает большинство пользующихся им авторов — напр., Кропоткин, — а понимать под ним такие отношения видов и индивидуумов, к-рые прямо или косвенно, но всегда независимы от «воли» и «сознания», помогаю этим видам и индивидуумам в их Б. за с.) также представляют собой одно из приспособлений в Б. за с. Актинии, поселяющиеся на раковине, в к-рой прячется рак-отшельник, извлекают ту выгоду, что, будучи сами неспособны к передвижению, получают возможность вместе с отшельником менять место и находить в большем количестве пищу и воздух. Для рака это оказывается не менее выгодным, т. к. актинии скрывают его от его врагов и жертв. Это — пример «взаимопомощи» в Б. за с. у различных видов. В пределах одного и того же вида Б. за с. приводит, б. ч., к образованию «общественности» или, правильнее, коллективности, когда индивид вступает в Б. за с. не один, не самостоятельно, а как элемент своего рода организма высшего порядка — группы, общества. На это и указывал Дарвин, когда писал: «Социальные растения остаются социальными даже на крайних пределах своего расселения. В таких случаях мы должны допустить, что растение могло сохраниться только там, где условия благоприятствовали совместному существованию многочисленных особей, что и спасло самый вид от окончательного вымирания».

Понятно, что Б. за с. между видами одного рода и между особями и разновидностями одного вида должна быть особенно упорна, т. к. они, как выражается Дарвин, «занимают почти то же место в экономике природы». Случаев вытеснения одного вида другим известно довольно много; так, в нек-рых частях Соед. Штатов Сев. Америки один вид ласточки совершенно вытеснил другой; в Европе пришедшая из Азии крыса пасюк почти повсеместно вытеснила длиннохвостую домашнюю крысу; в России прусак повсюду вытесняет таракана и т. п. В Б. за с., разворачивающейся среди членов одного вида, получают значение индивидуальные качества особи, ее преимущества перед другими членами того же вида. Понятно, что из стаи волков

самые сильные, быстроногие, зоркие и т. п. в суровую зиму скорее найдут себе пищу, нежели другие их собратья по племени, к-рые в неспособной для них Б. за с. должны будут погибнуть. Из нескольких семян гороха — семена, обладающие большим запасом пищи, прорастут скорее и вытеснят растущих медленнее и т. п. Дарвин заключает свое изложение закона Б. за с. следующими словами: «Размышляя об этой борьбе, мы можем утешать себя мыслью, что эта война, которую ведет природа, имеет свои перерывы, что при этом не испытывается никакого страха, что смерть обыкновенно разит быстро и что сильные, здоровые и счастливые выживают и размножаются».

Попытки систематизировать все виды Б. за с. не внесли по существу ничего нового в картину, нарисованную Дарвином. Наиболее распространенной является следующая классификация, предложенная Л. Плате. Т. к. результатом всякой Б. за с. является уничтожение (или, по терминологии Плате, элиминирование) индивидов, то он различает:

1. Катастрофическое уничтожение, т. е. уничтожение больших масс индивидуумов вне связи с их органическими особенностями. Здесь можно различать: а) одновременное, общее, массовое уничтожение наводнениями, землетрясениями, степными пожарами и т. п.; б) единичное уничтожение, когда яйца или молодь попадают в столь неблагоприятные условия, что какая бы то ни было возможность сохранения жизни исключена.

2. Индивидуальное уничтожение, т. е. уничтожение отдельных индивидов вследствие недостаточного их приспособления к условиям среды. Здесь Плате различает: а) конституционную борьбу, или уничтожение неодолеваемыми силами природы (напр., климатическими факторами), неинфекционными болезнями и т. п.; результат — переживание индивидов с наиболее стойкой конституцией; б) уничтожение живыми врагами, принадлежащими к другому виду или разновидности, иначе — междувидовая борьба, приводящая к вытеснению одного вида другим, вследствие чего отношения между видами меняются; в) уничтожение особями своего вида, иначе — внутривидовая борьба. Сюда относится борьба за пищу, пространство, благоприятные условия размножения (*половой отбор*, см.) и т. п.

Противники и «полупротивники» Дарвина (см. *Дарвинизм*) не раз выдвигали против него обвинение в том, что вся глава «Происхождения видов», к-рая посвящена изложению закона борьбы за существование, покоится больше на рассуждениях, чем на фактическом материале. Надо, действительно, признать, что в этой главе Дарвин приводит значительно меньше подтверждающих рассуждение фактов, чем в других главах своей работы. Однако, во времена Дарвина имелось еще очень мало материала по вопросу; очень много фактов было собрано после него. На нек-рых из них необходимо остановиться, т. к. они

с окончательной ясностью устанавливают наличие Б. за с. в природе, а также и потому, что эти факты послужили и продолжают служить материалом для горячих споров между сторонниками и противниками теории естественного отбора. Бумпс, собравший 136 воробьев, убитых бурей с градом в Новой Англии (Сев. Америка), сравнил их с большим числом оставшихся в живых и перестрелянных в той же местности воробьев, при чем оказалось, что были уничтожены почти сплошь особи с особенно короткими или длинными хвостами, крыльями и клювами. Наоборот, перестрелянные воробьи в большинстве обладали органами средних размеров. Ясно, т. о., что в Б. за с. здесь погибли особи, резко уклонявшиеся от нормы. — Итальянский зоолог Чеснола произвел следующий опыт с богомолем: он собрал этих насекомых двух разновидностей—зеленой (45 экземпляров) и бурой (65 экземпляров) и поместил половину особей каждого цвета на зеленые, половину—на бурые части растений, прикрепив каждого богомола шелковинкой к месту. Насекомоядные птицы сплошь пожрали насекомых, находившихся на несоответствующих их окраске местах, и почти не тронули насекомых, окраска к-рых соответствовала окраске растений. — Возбудители сонной болезни у человека—трипанозомы—погибают при впрыскивании в кровь больному атоксила. Иногда трипанозомы вновь появляются через некоторое время, вызывая вновь заболевание. Эрлих объясняет это тем, что при действии атоксила некие трипанозомы оказались стойкими по отношению к нему и дали новую «атоксилостойкую» расу. — Любопытны исследования англ. зоолога Уэльдона над крабом в Плимутской бухте. После постройки большого мола, загородившего вход в бухту, вода здесь стала мутной. Одновременно было замечено, что средняя ширина лобной части головогруды краба из года в год убывает. Опыты, поставленные Уэльдоном, показали, что из крабов, помещенных в аквариум с мутной водой, скорее всего погибают особи с более широкой головогрудью, а это зависит от того, что у последних хуже происходит фильтрация воды от ила в жабрах.

Этот ряд фактов с несомненностью показывает, что в природе, действительно, имеет место интенсивная Б. за с., в результате к-рой неприспособленные к условиям среды организмы погибают. В одной области исследование в наст. время зашло так далеко, что мы имеем большой цифровой материал, с точностью показывающий, как идет Б. за с. Эта область—жизнь леса. Лесоводы различают в каждом лесу, даже одновозрастном, две группы деревьев—господствующие и угнетенные. У первых кроны хорошо развиты, диаметр ствола велик и т. п.; у вторых кроны в той или иной степени деформированы, рост ниже, диаметр меньше и т. д. Каждый класс, в свою очередь, делится на подклассы; напр., первая группа—на исключительно господствующие, господствующие и согосподствующие, или кандидаты на угнетение;

вторая группа—на заглушенные и отживающие (см. рис. 1). Эта классификация изображает дифференцировку первоначально однородной массы деревьев, образующих лес. Когда молодые деревца по мере роста настолько сближаются, что начи-



Рис. 1. Дифференцировка деревьев в лесу в результате борьбы за существование: I—исключительно господствующие, II—господствующие, III—согосподствующие (кандидаты на угнетение), IV—заглушенные (две стадии а и б), V—отмирающие.

нают влиять друг на друга, то часть из них, обладающая большей индивидуальной силой роста и большим простором вокруг себя, перегоняет своих соседей, постепенно лишая их света и ухудшая этим условия их существования. Дерево из высшего ряда постепенно переходит во все более низкие, пока, наконец, не засохнет совершенно и не превратится в валеж. Мы имеем здесь Б. за с., происходящую между де-

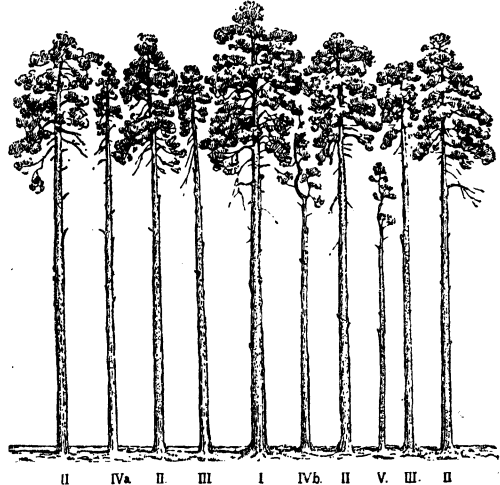

Рис. 2. Ход изреживания стволов по мере роста в лесах различных пород (сосновом—С, буковом—Б, еловом—Е, пихтовом—П).

ревьями в лесу за свет, почвенную пищу и т. п., не потому, чтобы света, пищи, влаги было вообще мало, а потому, что соседние, более сильно развитые деревья отнимают от менее развитых эти средства к существованию. Во взрослом лесу в возрасте 100—120 лет на десятину приходится 400—1.000

деревьев,—между тем в молодой чаще их может быть 100—300 тыс. и больше на десятину. Следующая таблица и рис. 2 показывают, как, в результате Б. за с., подавляющее большинство деревьев молодого леса гибнет.

На 1 га леса соответствующей породы (пихта, ель, сосна) приходится стволов.

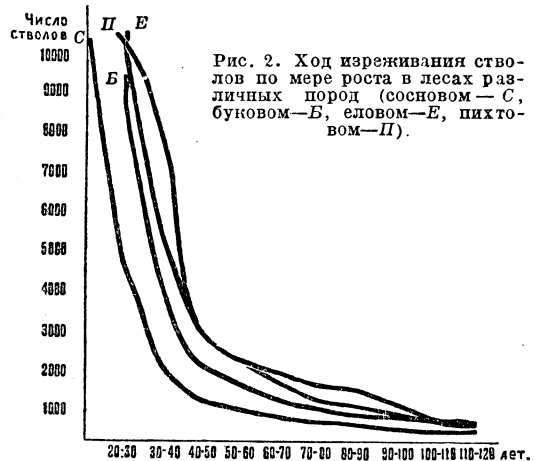
Порода	Пихта	Ель	Сосна
Возраст			
20 лет	13.250	6.720	4.240
40 »	3.053	2.380	1.740
60 »	1.347	1.170	820
80 »	816	755	545
100 »	569	555	448
120 »	440	465	385
Осталось в живых из числа 20-летних.	3,3%	6,9%	9,0%

Этот ничтожный процент доживших до 120 лет деревьев уменьшится еще более, если брать его по отношению не к 20-летним, а к однолетним деревьям.

Так. обр., наличие в природе Б. за с. представляется совершенно неоспоримым фактом, и в наст. время нет ни одного биолога—как среди сторонников, так и среди противников дарвинизма в узком смысле слова, т. е. теории естественного отбора,—к-рый отрицал бы наличие Б. за с. Споры идут сейчас по вопросу о том, действительно ли приводит Б. за с. к выживанию наиболее приспособленных, и получается ли в результате этого процесса образование новых видов. Об этом см. в ст. *Дарвинизм*.

Дарвиновскую Б. за с. буржуазные экономисты и социологи не раз пытались применить к общественной жизни. Еще недавно (1910) упомянутый выше Л. Плате, выдающийся эволюционист и реакционнейший политик, оправдывал войну с точки зрения Б. за с. и полагал, что падение Римской империи под ударами варваров свидетельствует о вырождении римлян и о большей приспособленности варваров. Такого же рода рассуждения еще задолго до Плате развивал англ. ученый Кидд (1895). Кидд, Геккель и др., перенося целиком биологическую Б. за с. на общественные отношения, доказывали, что Б. за с. в обществе приводит к отбору наиболее одаренных людей, и что господствующие классы и представляют собою этот отобранный материал. Ф. А. Ланге приходит даже к заключению, что Б. за с.—борьба за привилегированное положение—должна привести к расслоению людей на высшую и низшую расы. Такую же точку зрения развивал нем. антрополог Аммон, утверждавший, что путем образования классов индивидуумы более высококультурные отделяются от народной массы, образуется средний класс, из к-рого путем такого же отбора выделяются еще более культурные индивидуумы, образующие высший класс, и т. д. Что невозможно просто переносить на общественные отношения чисто биологические явления Б. за с., было совершенно ясно уже и Дарвину. В «Происхождении человека» он пишет: «Какую важную роль ни играла и еще до сих пор ни играет Б. за с.,

однако, принимая во внимание высшие качества человека, следует признать еще и другие, более важные факторы». Его предпосылки лишены, конечно, глубокого понимания общественного организма и процессов, происходящих в нем. Коренным отличием человека от животного является то обстоятельство, что «животное, в лучшем случае, доходит до собирания средств существования, человек же производит их» (Энгельс). Таким образом, возникает новый, несвойственный животному миру, экономический момент, т. е., в противоположность даже т. н. «общественным» животным (муравьи, пчелы и др.), над которыми все же господствует их организация, структура их тела, человек создает орудия производства. «Употребление и создание средств труда, хотя и свойственные в зародышевой форме нек-рым видам животных, составляют специфически характерную черту человеческого процесса труда, и потому Франклин определяет человека, как «*toolmaking animal*»—как животное, делающее орудия» (Маркс, Капитал, т. I, гл. 5). Вследствие этого «экономические эпохи различаются не тем, что производится, а тем, как производится, какими средствами труда» (там же). Вот этот принципиально новый момент, развиваясь и углубляясь, приводит к явлению, несвойственному животному миру,—образованию классов и классовой борьбе. Классовая борьба, а не Б. за с., характеризует и определяет жизнь человеческого общества. Один из товарищей и пропагандистов Дарвина, англ. зоолог Гексли, выразил то же самое следующими словами: «Человек способствует не переживанию наиболее приспособленного, а приспособлению наибольшего числа к переживанию».

Лит.: Дарвин, Ч., Происхождение видов (гл. 3); Уоллес, А., Стремление разнообразней беспредельно удаляться от коренного типа («Естественный подбор», СПб, 1878); его же, Дарвинизм (гл. 2), М., 1898; Вейсман, А., Лекция по эволюционной теории (лекция 3), П., 1918; Тимирязев, К., Ч. Дарвин и его учение, ч. I (гл. 4), ГИЗ, М.—Л., 1925; L. Plate, Selektionsprinzip und Probleme der Artbildung, Lpz.—В., 1913; Доулейн, Ф., Современная наука и дарвиновская теория отбора («Новые идеи в биологии», сборник № 8, П., 1915); Морозов, Г., Учение о лесе, ГИЗ, М.—П., 1924; Плеханов, Г., Чернышевский и Мальтус, ст. в сб. «За двадцать лет», СПб, 1905; Каутский, К., Размножение и развитие в природе и обществе, Киев, 1910; «Дарвинизм и марксизм», сб. статей, ГИУ, Киев, 1925; Энгельс, Ф., Анти-Дюринг; его же, Диалектика природы, «Архив К. Маркса и Ф. Энгельса», кн. 2, ГИЗ, Москва—Ленинград, 1925. С. Соболев.

БОРЬБИСТЫ, Украинская партия левых с.-р. (борьбистов); существовала с мая 1919 по июль 1920. После убийства Мирбаха и июльского восстания 1918 в Москве, партия *левых с.-р.* (см.) стала быстро распадаться. Одновременно в ряде мест возникла оппозиция Центральному комитету, стоявшему на точке зрения «активной» борьбы против диктатуры пролетариата. На Украине подавляющее большинство рабочих и крестьян—членов партии левых с.-р.—выступило против авантюристской политики ЦК. На 2-м всеукраинском съезде партии, весной 1919, раскол был окончательно оформлен и в Киеве было создано

центральное «Организационное Бюро» по созыву нового съезда, выпускавшее газету «Борьба» (отсюда и название «борьбисты»). Бандитское восстание атамана Григорьева, пользовавшегося поддержкой левых эсеров-активистов в момент героической борьбы Советской Венгрии и наступления Красной армии на Галицию, разорвало последние нити, связывавшие оппозицию с «активистами». В мае 1919 состоялся учредительный съезд, на котором было положено основание новой партии.

При своем зарождении Б. крепко держалась унаследованных от левых эсеров предубеждений мелкобуржуазного народничества. Это был сколок со старой партии левых с.р., с ее ориентацией на уравнительную дележку, «интегральным социализмом» (см.) и значительным налетом синдикализма. Стремясь отмежеваться от безудержной агитации левых эсеров-активистов против политики Советской власти в деле расслоения деревни и организации комитетов бедноты, Б. выступали в то же время с резкой критикой земельной политики Советской власти и политики коллективизирования сел. х-ва. В итоге получились невероятная мешанина и путаница во взглядах и программе партии. В единственном вышедшем номере теоретического органа партии (журнал «Борьба», авг. 1919), выражая настроения кулацких слоев крестьянства, Б. писали: «Понятно, нетрудно объединить в коммуны тем, кому в буквальном смысле слова „нечего терять“ и нечего обобществлять, а остается только пойти в бывший помещичий дом, выбрать себе комнату или угол и тем самым стать равноправным членом коммуны» (Семенych, «Сельско-хозяйственные коммуны»). Критика эта сопровождалась мотивами своеобразного крестьянского синдикализма: «Через свои производственные союзы трудовое крестьянство, соразмерно своей профессиональной организованности, должно войти составной частью во все центральные и местные органы народного хозяйства, в ВСНХ и в местные Совнархозы» (Т. Львович, «Организация народного хозяйства»). Чрезвычайно показательным для характеристики политического состояния партии ко времени съезда был вопрос о едином фронте левого народничества, поставленный как раз перед началом *деникинщины* (см.). Самая постановка этого вопроса свидетельствовала о кризисе в партии, ибо «объединение левого народничества» означало неизбежный переход к политической активности, направленной против большевистской партии и Советской власти. Наконец, следует еще отметить, что хотя партия называла себя украинской, а следовательно и крестьянской корней, она не имела. Б. были связаны, по преимуществу, с полупролетаризированными слоями городского мешанства и интеллигенции. Численность партии колебалась от 4 до 5 тысяч человек. Не случайно самую сильную базу партии составляли южно-украинские организации — Херсонщины и Одессы. Самой мно-

гочисленной рабочей группой были железнодорожники.

С приходом Деникина партия ушла в подполье. ЦК выделил делегацию в Москву для переговоров о «собрании» левого народничества, а сам остался на Украине руководить подпольем. Б. поддерживали тесный контакт с большевистским подпольем, укрепляя связи с большевиками, создавшиеся еще в период господства Советской власти на Украине. Б. приняли активное участие в организации партизанского движения в районе Одессы, Херсона, Николаева, Киева и, отчасти, на Полтавщине. Выйдя из подполья, партия Б. стала вплотную перед дилеммой: либо снова попытаться сгруппировать левонароднические элементы, выработать особую от большевиков программу и тогда начать политическую борьбу за власть — т. е. отойти в лагерь контр-революции, — либо от этих попыток отказаться — и тогда, следовательно, поставить вопрос о ликвидации самостоятельного существования. Партия Б. пошла по второму пути: она активно участвовала в организации Советской власти, послав своего представителя в Совнарком (Комиссиариат юстиции), и Б. стали рассматривать себя как переходную ступень к единственной партии революции — коммунистам. В то же время в низовых организациях партии наблюдался характерный процесс, способствовавший более быстрому разрешению руководящими кругами партии стоявшей перед ней дилеммы: партия становилась легальным щитом право-эсеровских и вообще многих антисоветских элементов, что могло увлечь ее на контр-революционный путь. После короткой, но ожесточенной борьбы внутри партии, 2-й съезд борьбистов, в июле 1920, единогласно постановляет ликвидировать партию и слиться с КП(б)У. Оставшаяся в не съезде незначительное меньшинство пыталось создать новую организацию под именем «левых эсеров — синдикалистов». Она вскоре распалась, и лучшие элементы ее перешли во Всесоюзн. Коммунист. Партию (большевиков).

Лит.: Журнал «Борьба», Киев, 1919; газета «Борьба», К.—Х., 1919—1920. Г. Смолянский.

БОС (Bose), Джагади Чандра (р. 1858), индусский физик и физиолог. Высшее образование получил в ун-те в Калькутте и затем в Кембридже в Англии. С 1884 по 1915 занимал кафедру физики в колледже в Калькутте. За это время он опубликовал ряд работ по электричеству. Наряду с ними Б. расширяет свои исследования в область физиологии, и в 1902 появляется его книга «Response in the Living and Non-Living» («Реакция в живом и неживом»), в к-рой он развивает взгляд, что металлы и протоплазма обнаруживают общие явления «раздражимости», связанные с известной неустойчивостью их молекулярной конституции и выражающиеся в электрическом ответе отрицательного характера на вызываемые стимуляцией молекулярные возмущения. По опытам Б., этот ответ обнаруживается не только у «чувствительных» (напр., мимоза), но и у всех других растений. Для

открытия и автоматической записи этих ответов Б. пользовался сконструированными им аппаратами особой чувствительности. Результаты физиологических исследований Б. опубликованы в ряде статей и в книгах: «The Physiology of Photosynthesis», 1924, «Physiology of the Ascent of Sap», 1923, и «The Nervous Mechanism of Plants», 1926. Б. пытается установить существование у сосудистых растений «циркуляторной» и «нервной» систем. Первая представлена, по его мнению, распространенными повсюду в растениях пульсирующими клетками, вторая—губчатыми клетками луба. Эти идеи Б. не встретили сочувствия у европейских ботаников, и наличие указанных элементов остается недоказанной. Б. основан и открыт в 1917 в Калькутте хорошо оборудованный исследовательский институт, в котором он, в сотрудничестве с своими учениками, продолжает свои физиологические исследования.

Лит.: «The Bose Research Institute, Calcutta», ст. в журн. «Nature», № 2961, July, 1926.

БОСКОПСКИЙ ЧЕРЕП, череп человека, найденный в 1914 в Юж. Африке (Трансвааль, левый берег р. Муи). Череп не полный: найдена верхняя часть черепной коробки (лобная), теменные, часть височной и затылочной кости, нижняя челюсть с одним зубом. Кроме того, имеется несколько остатков др. частей скелета. Б. ч. отличается значительной величиной. Общая форма черепной коробки и нижняя челюсть имеют сходство с негроидным типом. Наличие гребня над сосцевидными отростками височной кости сближает Б. ч. с черепами неандертальской расы; но прямой лоб, отсутствие надглазничных валликов, хорошо выраженные сосцевидные отростки, а также хорошо развитые лобные бугры не позволяют отнести его к этому типу. Геологический возраст Б. ч., по условиям находки, не мог быть точно определен. Предположение некоторых исследователей о том, что боскопский человек жил во время плейстоцена, не может считаться доказанным. См. *Доисторический человек*.

Лит.: M. Boule, Les Hommes fossiles, P., 1923.

БОСКОРЕАЛЕ, м-ко вблизи Помпеи, зашпанный извержением Везувия в 79. Раскопки в 1876 и 1894 обнаружили богатейшую виллу, в к-рой были найдены серебряные сосуды с рельефными украшениями (т. н. «Боскореальский клад», теперь в Лувре), бронзовые предметы утвари и замечательные фрески—лучшие произведения монументальной живописи 1 века.

БОСНИЯ И ГЕРЦЕГОВИНА, провинция Юго-Славии, находится в С.-З. части Балканского п-ова. Окружена со всех сторон провинциями Юго-Славии, гранича на С. и С.-З. с Хорватией и Славонией (граница в большей своей части идет по р. Саве и ее притоку Уне), на В.—с прежней Сербией, на Ю.-В.—с Черногорией, на З. и Ю.-З.—с Далмацией. Граница с Далмацией, проходящая, б. ч., по Динарским Альпам, на Ю. (в Герцеговине) приближается к Адриатическому м. и в двух местах подходит к берегу—южнее устья р. Неретвы (Наренты) и у Которской (Кат-

тарской) бухты. Площадь 51.199 км², население в 1921—1.889 т. ж., плотность 36,4 ч. на км² (в 1924 население—1.932 т. ж.).

Географический очерк. Б. и Г. состоит из двух областей, объединенных общим историческим прошлым, но различных по своему физико-географическому характеру. Босния, занимающая большую сев. часть провинции, принадлежит к системе Дуная; главные реки ее—Уна, с притоком Саюю, Врбас, Босна, Дрина и др.—впадают в Саву, приток Дуная. Страна гориста; горные хребты, перерезающие страну с Ю.-В. на С.-З., достигают в юж. Б. свыше 2 т. м высоты и понижаются к С. Между ними—долины, постепенно расширяющиеся к северу и выходящие в низменность Савы. Склоны гор покрыты листовным лесом (дуб, бук, на высотах—хвойные породы), крупным в вост. части Боснии и переходящим в кустарники на склонах Динарских Альп; почва долин плодородна и хорошо орошена. Климат умеренный и, несмотря на близость моря, континентальный, благодаря Динарским Альпам, отгораживающим страну от Адриатического м. По отдельным частям страны климатические условия значительно колеблются, в зависимости от высоты местности над уровнем моря и ее удаленности от морского побережья. В Сараеве (юж. Босния, 530 м над ур. моря) температура января—2°,6, июля 19°,4, осадков—800 мм в год; в Баньялуке (сев.-зап. Босния, 163 м над ур. м.) температура января—0°,7, июля 21°,3, осадков—750 мм в год. По своим природным условиям и по составу населения (громадное большинство—сербы) Босния, особенно в вост. ее части, сходна с Сербией. Герцеговина, занимающая юж. часть провинции, представляет горную, почти безводную страну, с преобладанием сурового ландшафта, примыкающего по своему характеру к смежной Черногории. Здесь среди голых скал (серый карт, см.) лишь по немногим речным долинам, открытым к Ю., разбросаны оазисы, где растут виноград, табак и др. южные растения. В наиболее благоприятных условиях находится долина реки Неретвы, единственной значительной реки Герцеговины (если не считать Дрины, задевающей своим верхним течением восток области). Лежащий здесь г. Мостар (60 м над ур. м.) имеет температуру января 5°,4, июля 25°,7, годовых осадков 1.100 мм.—В административном отношении Б. и Г. делится на 6 округов.

Округа	Площадь в км ²	Население в тысячах (1921)
Баньялука	9.018	423
Бихач	5.603	217
Мостар	9.139	265
Сараево	8.405	287
Травник	10.116	281
Тузла	8.918	416
Всего	51.199	1.889

Национальный состав населения: сербов и хорватов—97%, других славян—1,5%,

немцев—около 1%; в религиозном отношении население делится следующим образом: православных—43,9%, магометан—31,1%, католиков—23,5%, прочих—1,5%.

О распределении населения по населенным пунктам различной величины дает представление след. таблица:

Размер населенных пунктов	Общее кол-во жителей (в тыс.)	% к населению всей провинции
До 2 тыс. жит.	1.342	71,0
2—5 » »	244	13,0
5—10 » »	136	7,2
10—20 » »	101	5,3
Свыше 20 (лишь Сараево)	66	3,5

Географическое положение Б. и Г. мало благоприятно для экономического развития страны. Она лежит в стороне от главных путей, ведущих из центральной Европы на юг Балканского п-ова (путь через Боснию на Ю.-В. заходит в бесплодные горы Герцеговины и Черногории), не соприкасается непосредственно с водным путем Дуная и очень слабо связана с морем, несмотря на его близость. Лишь долина Неретвы образует более или менее удобный естественный путь от побережья Адриатического моря в глубь страны; долина Босны, верховья которой сближаются с верховьями Неретвы, представляет продолжение этого пути на север. Б. и Г.—страна земледелия и лесного х-ва; ок. 88% нас. занимаются земледелием. Из зерновых хлебов главный—кукуруза, затем ячмень и овес. Площадь, занятая полеводством, равнялась в 1920—1.298 тыс. га, в том числе 634,3 тыс. га засева (48,9%) и 663,7 тыс. га под паром (51,1%); в 1923—1.307 тыс. га, в т. ч. 579,2 тыс. га засева (44,3%) и 727,8 тыс. га под паром (55,7%). Площадь под засевом значительно уменьшилась по сравнению с довоенной (в 1913—830,3 тыс. га). Значительно распространены огородничество и садоводство (особенно культура сливы в Б.); в защищенных долинах Г. культивируются виноград и табак. Численность скота—200,5 т. голов лошадей, мулов и ослов, 1.224 т. крупного рогатого скота, 529,4 т. коз, 1.571,2 т. овец (овцеводство распространено в Герцеговине) и 278,6 т. свиней (1921). Леса, образующие главное богатство провинции, занимают свыше 2.500 т. га (ок. 50% всей площади провинции), в т. ч. 60% крупного леса, 22% мелкого и 18% кустарников; 75% лесов принадлежат государству. Лесные промыслы составляют важную отрасль х-ва; заготавливается строевой лес, значительная часть которого идет на вывоз; много лесопильных заводов; в деревнях вырабатываются кустарные изделия из дерева. Б. и Г. обладает запасами низкосортного (бурого) угля; добыча—в районе Зеницы (в центральной части провинции). Железная руда добывается, гл. обр., в районе Вареш (к С. от Сараева). В Вареше и Зенице сосредоточена большая часть металлургической промышленности края. Из других отраслей значительны пищевая и табачная промышленность (крупные табачные фабрики). Текстильное производство развито слабо; в Сараеве имеются хлопчатобумажные и льняные фабрики,

но наибольшим распространением до сих пор пользуются ткани домашней выработки. На внешний рынок Б. и Г. поставляет лес, строительные материалы, шерсть, из продуктов садоводства—сливы; ввозятся предметы питания и различные фабрикаты. *Б. Жуговичий.*

А г р а р н ы й с т р о и. Основной формой сел. х-ва Б. и Г. является мелкое крестьянское х-во. К моменту вхождения в Юго-Славию около половины крестьянства Б. и Г.—93.368 семейств—являлись мелкими свободными землевладельцами. Кметы вели на 775.235 га мелкое хозяйство, обремененное налогами, а в 4.481 крупном поместье арендовали мелкие участки фермеры-беглюкари, не пользовавшиеся защитой закона от произвола землевладельца (который мог их прогнать с участка, в то время как кмет, наследственный землепашец, не мог быть прогнан, пока он исполнял свои кметские обязанности). Волнения крестьян, обнаружившаяся необходимость освободить их от феодальных пут в целях поднятия сел. х-ва резко поставили перед правительством аграрный вопрос. Еще в 1918 был издан декрет о немедленном освобождении кметов от повинностей и о переходе земли в руки земледельцев. Буржуазная по своему духу аграрная реформа юго-славского правительства исходила из признания необходимости компенсации помещиков. Безвозмездно в пользу государства отчуждались лишь владения: 1) Габсбургов, 2) принадлежавшие династиям враждебных государств, 3) пожалованные за заслуги перед Габсбургами. Согласно декрету от 25 февраля 1919, отчуждению с выкупом подлежали: 1) все фидеикомиссы, 2) все имения с посевной площадью от 57,5 до 287,5 га, при чем максимум определялся в зависимости от экономических условий данного района, 3) земли, сданные в аренду или необрабатываемые. Тем же декретом все леса объявлены были государственной собственностью (частным владельцам тоже гарантировано было вознаграждение), и крестьянам предоставлено было право пасти в них скот, а также получать строительный материал и дрова. Полученный путем отчуждений государственный земельный фонд предназначался для наделения землей населения, при чем правом на такое наделение мог пользоваться каждый земледелец или желающий стать им и имеющий менее установленной в данном районе нормы или совсем не имеющий земли. Преимущество при этом предоставлялось инвалидам войны, вдовам и сиротам павших солдат, солдатам и б. добровольцам. В виду сопротивления помещиков, отказывавшихся уступить свои земли до окончательного установления размеров выкупа, а также в виду стремления крестьян получить все помещичьи земли вообще, правительство издало 21 июля 1919 закон, подтверждавший, что отчуждению подлежат лишь те земли, к-рые превышают определенный максимум, и устанавливавший, что соответственные учреждения обязаны числить участок земли, обрабатываемый крестьянином, за ним. В 1921 издан

был декрет о том, что до введения аграрной реформы все опубликованные постановления и декреты по земельному вопросу обязательны для всех. По отношению к беглокарям декрет 22 июля 1919 устанавливал, что, если арендуемая земля принадлежала раньше арендатору как кмету, то она переходит к нему на общих основаниях; в остальных же случаях беглокарь получал право выкупить арендуемый участок, при чем цена устанавливалась законодательным порядком. Общая сумма вознаграждения, выплачиваемого государством, определена была временно в 255 милл. динаров, при чем одна половина ее выплачивалась владельцам деньгами, другая же—государственными 4% бумагами. Выкупные суммы внесены были правительством в бюджеты 1922/23, 1923/24 и 1924/25. Т. о., аграрная реформа фактически была произведена в пользу помещика, т. к. всей своей тяжестью легла на плечи крестьянства в виде налогов. Борьба за безвозмездное отчуждение помещичьей земли продолжает служить источником сильного крестьянского движения. (См. также *Аграрные реформы в буржуазных странах после империалистской войны, Юго-Славия*).

Политическая жизнь Б. и Г. связана с политической жизнью всей Юго-Славии. Почти все партии, действующие на территории Б. и Г., являются общееюгославскими партиями. Только в Б. и Г. существует юго-славская мусульманская организация—сильная помещичья партия, за к-рой идут крестьяне-мусульмане, и «Техачка слога»—очень слабая клерикальная партия, работающая среди крестьян. Из общеюгославских партий в Б. и Г. существуют: радикальная партия—организация буржуазии, созданная *Пашичем* (см.); хорватская крестьянская партия (партия *Радича*, см.),—выражающая интересы зажиточного крестьянства с ярко националистической окраской; демократы—руководимая интеллигенцией буржуазная партия, пользующаяся влиянием среди городской мелкой буржуазии; с.-д-тия—очень слабая в Б. и Г.; и, наконец, загнанная в подполье коммунистическая партия. Наиболее массовой организацией является Землераднички Союз—партия крестьянства, борющаяся за отчуждение земли без выкупа. В Б. и Г. издаются газеты: юго-славской мусульманской организацией—«Правда», радикалами—«Сербская Зоря», демократами—«Народ» и соц.-демократ.—«Голос Свободы».

Рабочее движение. Общее количество рабочих в Б. и Г. свыше 100 т. В рабочей камере в Сараеве застраховано 57.159 рабочих; не состоят членами страховкассы железнодорожники, рабочие государственных предприятий, углекопы, имеющие специальные кассы, и батраки. Процент организованных в профсоюзы довольно низок—8%. Начало организованного рабочего движения относится к концу 19 в. Первыми объединились в 1894 наборщики, создав организацию с определенным уставом. В 1900 железнодорожники образовали Фирград, организацию взаимопомощи, в 1904—сорганизовались строительные ра-

бочие. Подъем рабочего движения, охвативший Австрию в 1905, отразился также на Б. и Г., вызвав здесь движение в пользу создания общих профсоюзов. На этой почве произошла в мае 1906 в Сараеве всеобщая забастовка под предводительством Миты Заколовича. Забастовка была вызвана вопросами зарплаты, но ее центральным лозунгом была свобода стачек и организаций. Движение 1906 привело к образованию профсоюзов. В 1909 был издан первый декрет об охране труда рабочих, устанавливавший 10-часовой рабочий день, в 1910—закон о страховании на случай болезни. Массовое рабочее движение помогло создавшейся в 1909 с.-д. партии окрепнуть и приступить к изданию газеты—«Голос Свободы». В 1913 в с.-д-тии произошел раскол: из партии ушла реформистская группа «Звено». После объединения Б. и Г. с Сербией была в 1919 образована общая «Социалистическая партия Юго-Славии (коммунисты)», присоединившаяся в мае 1920 на съезде в Вуковаре к 3-му Интернационалу под именем Коммунистической партии Юго-Славии. Произошедшее в 1919/20 во всей Юго-Славии массовое рабочее движение охватило также Б. и Г., но в конце 1920 оно, после всеобщей забастовки, было разгромлено. Декретом («обзнана») компартия и профсоюзы были распущены. В 1921, под влиянием преследований, босняк комсомолец Али Ачич совершил покушение на министра внутренних дел Драшковича, после чего был издан закон о защите государства, окончательно загнавший коммунистическую партию в подполье.

Исторический очерк. Во времена Римской империи Б. и Г. составляли часть римской провинции Иллирии, заселенной племенами, родственными современным албанцам. Только в конце 6 века ее начало заселять славянский племя сербов, которые ассимилировали туземцев и образовали из Иллирии две области—Боснию и землю Холмскую (с 15 в. она стала называться Герцеговиной). В 8 в. на эти земли распространилось влияние Византии, а в 9 в.—Венгрии. В 10 веке Б. превратилась в вассала Хорватского королевства. Во время крестовых походов в 12 в. Б. и Г. попали в зависимость от Византии, но освободились уже в конце 12 в. Благодаря влиянию Византии, в Б. и Г. распространилось христианство. Население Б. и Г. жило первоначально родовыми общинами—задругами, но, по мере разложения родового строя, в Б. и Г. сложился обычный феодальный порядок. Во главе страны стоял бан (король), вся страна была разделена на жупы, или воеводства; в пределах жупы получивший от бана власть жупан становился господином всего крестьянства—кметов. Жупан-феодал жил в замке, имел свою военную силу, принимал участие в станаке—совете при бане. Усилившийся с 13 в. жупан стал бороться против роста центральной власти бана и за сохранение своих феодальных привилегий; в 14 веке, в результате усиления власти жупанов, их владения превратились в обособленные территории. Кмет-землепашец,

находившийся в полной экономической (барщина) и политической зависимости от жупана, был совершенно бесправен. Большими привилегиями пользовалась православная церковь, получавшая щедрые дары от бана и владевшая крупными поместьями. Среди угнетенного крестьянского населения распространилась, направленная против господствующей церкви, ересь *богомил* (см.). Часть феодалов, стремясь завладеть церковными землями, поддерживала богомилов, к-рые пользовались в Б. свободой.—Ремесло в Б. почти не развивалось. Во всей стране существовала лишь одна городская община — Сребрница на Дрине. Предметами торговли служили: для вывоза—скот, кожи, воск, металл, для ввоза—соль, сукно, металлическое оружие. Б. и Г. должны были вести в течение всего средневековья борьбу за сохранение своей независимости от соседних стран (Византии, Венгрии, Сербии). Первые исторические документы о Б. и Г., как самостоятельной стране, относятся к 12 в., ко времени бана Кулина (1180—1204), который, освободившись от Византии, заключил самостоятельный торговый договор с Дубровником (Рагуза). Время правления Кулина было эпохой расцвета торговли и земледелия в Б. и Г. Один из его преемников, бан Матвей Нинослав (1232—50), богомил, должен был вести продолжительную борьбу с Венгрией, которая, по настоянию римского папы, предприняла несколько крестовых походов на Б. для истребления богомильской ереси. После его смерти Б. и Г. снова подверглись нападению со стороны Венгрии, оставившей банам одно время только тень самостоятельной власти. При сербском царе Стефане Душане (1336—55) Б. и Г. попали временно в зависимость от Сербии. При бане Стефане Тврдко (1353—91) Б. укрепила свою самостоятельность, присоединила окончательно Г., а ряд далматских городов признал ее суверенитет. В 1377 Тврдко короновался под именем Стефана I «королем Боснии, Сербии и всего морского побережья». После его смерти это объединение распалось. С конца 14 века началась борьба против Турции. В *Коссовской битве* (см.) 1389 участвовало 30 тыс. боснийских воинов; в 1436 турки заняли округ Сараево, в 1460 добились прохода через всю Б., а в 1463 подчинили себе Б. и Г., превратив их в вилайеты (округи) Оттоманской империи (только один округ Яйце в течение 65 лет—до 1528—удерживал самостоятельность). При господстве турок сохранилась власть землевладельцев (называвшихся теперь по-турецки агами или бегами): они попрежнему взимали барщину и подати, держали в своих руках военную силу, имели административную и судебную власть на местах. Представителем турецкой власти в Б. и Г. был губернатор (вали), не вмешивавшийся во внутреннюю жизнь страны, поскольку аккуратно вносились подати, собиравшаяся с тех же кметов—бесправной райи (по-турецки). Такая политика Турции примирила с ней феодалов, к-рые стали переходить в ислам. Но зато среди подвергавшихся теперь двойной

эксплуатации крестьянских масс, видевших в Порте лишь покровителя своих угнетателей, усилились национальные чувства и возрос авторитет православной церкви. Народные восстания часто принимали характер борьбы христиан с мусульманами. Этому способствовали сложившиеся, благодаря политике Турции, особые условия: магометане составляли лишь 4,5% общего числа кметов, зато из 77 тыс. свободных крестьян лишь 5% были христианами, а из землевладельцев 91,15% были магометанами (данные 1878, но они показательно и для всего турецкого периода). Постоянные волнения крестьян, для которых лозунг национального освобождения Б. и Г. был символом социальных преобразований, необходимость в усилении центральной власти (чему сопротивлялись беги), особенно в виду борьбы с Россией, а впоследствии с Австрией, наконец, производившийся европейскими государствами, под предлогом защиты христиан, нажим на Турцию,—все это заставило турецких султанов вступить на путь реформ в подвластных им славянских землях. В 1793 крестьянам разрешено было заниматься ремеслом; в 1817, в виду ненависти крестьян к турецким чиновникам, был издан фирман (султанский указ) о том, что сборщиками податей будут сами славяне; в 1839 появился фирман о равенстве перед законом мусульман и православных, к-рые должны были отныне платить одинаковые подати и нести одинаковые военные обязанности и т. д.; фирман 1843 ограничил права бегов на барщинный труд кметов; в 1848 барщина была заменена точно определенным оброком, третью часть к-рого получала Порта. Все реформы встречали сопротивление со стороны бегов, не желавших расставаться с феодальными привилегиями: так, в 1831 вспыхнуло восстание Гуссейн-паши против реформ, в 1848 беги снова оказали сопротивление фирману. С другой стороны, не улеглись и крестьянские движения, направленные против самой системы феодальной зависимости. Для усмирения бегов и крестьян султаном был послан Омер-паша с войсками. Усмиряя для вида сопротивлявшихся бегов, он, после их «усмирения», потребовал от христиан сдачи оружия, что было равносильно разоружению кметов. В ответ на это в 1853 вспыхнуло новое восстание, с Лукой Вукаловичем во главе, к-рое продолжалось, благодаря поддержке широких масс, 5 лет. После его подавления Турция вынуждена была пойти на дальнейшие реформы: фирман 1859 еще точнее определил оброк с урожая кмета в Б.— $\frac{1}{10}$ в пользу казны, $\frac{1}{3}$ в пользу помещиков; фирман 1858 разрешил кметам завещать земли. Но все эти фирманы фактически не проводились в жизнь вследствие сопротивления бегов. В стране снова вспыхнули восстания: в 1860 (при поддержке Черногории), затем в 1862 (во главе с упомянутым Вукаловичем) и, наконец, восстание 1875. Вскоре после этого перемены во внешнем положении Турции, ослабленной войной, привели к окончательной потере ею Б. и Г. Война 1877—78 с Россией кончилась

Сан-стефанским миром (см.), по которому была признана автономия Б. и Г., а *Берлинский конгресс* (см.) того же года разрешил Австрии временно оккупировать Б. и Г. своими войсками и ввести там свое управление; правда, за султаном оставались верховные права на обе провинции, но, в сущности, Берлинский трактат уже предрешил последовавшую 30 лет спустя аннексию их Австрией. В ответ на австр. оккупацию в Б. и Г. вспыхнуло восстание, охватившее все слои населения. Восстание, принявшее форму партизанской войны, было с трудом подавлено. В 1882 оно снова повторилось в связи с объявленным австр. властями первым рекрутским набором в этих провинциях, но носило уже значительно более слабый характер.

Оккупация Б. и Г. Австрией должна была, согласно постановлению Берлинского трактата, продолжаться до водворения полного порядка в стране, но Австрия явно стремилась превратить эту оккупацию в постоянную. Реверот в Турции летом 1908 грозил лишить Австрию всех плодов ее оккупации; поэтому Австрия, воспользовавшись тогдашней слабостью России, поспешила 7 октября 1908 аннексировать Б. и Г.; захват этот был позднее признан европейскими государствами. 17 февр. 1910 была объявлена конституция — «Земельский устав за Босну и Херцеговину», — провозгласившая равенство перед законом, свободу совести, неприкосновенность личности, корреспонденции, свободу слова, науки, петиций, союзов и собраний. Вся страна была разделена на шесть округов: Сараевский, Баянлуковский, Бихачский, Дольно-Тузланский, Травникский и Мостарский. Фактическая власть находилась целиком в руках Австрии: «сабор» (народное собрание) Б. и Г. обладал правом предлагать законопроекты, к-рые шли на утверждение императора лишь после одобрения их австрийскими и венгерскими министрами. Председатель сабора и два вице-председателя его назначались императором. Но состав и этого совещательного органа был в высшей степени недемократичен; в него входили: 1) 20 лиц, имевших на это право по своему социальному положению (вирилисты), а именно: духовные главы всех вероисповеданий, председатель верховного суда, председатель адвокатской камеры в Сараеве, сараевский городской голова, председатель торговой палаты и хозяйственной камеры в Сараеве; 2) представители населения в количестве 72 чел., избираемые по куриальной системе; курий было три: в первую входили мусульмане-землевладельцы, платившие не менее 140 крон земельных налогов, и, кроме того, лица, окончившие высшую школу и платившие не менее 500 крон налогов, духовенство, чиновники, получавшие пенсию, и офицеры в отставке; во вторую — горожане; в третью — сельское население. Вторая и третья курии избирали на основании равного и прямого избирательного права: открытого — в деревнях и тайного — в городах. Кроме светского верховного суда и шести окружных судов, в Сараеве суще-

ствовал высший церковный суд. В момент перехода Б. и Г. под управление Австрии (в 1878) в них насчитывалось 1.158 т. ж. Страна была на 93% сельскохозяйственной — большинство населения составляло крестьянство; бегов было всего 6—7 тыс.; свободные, т. е. освобожденные, гл. обр., путем выкупа, крестьяне составляли 47,5% крестьянства, кметы — остальные 52,5% его. Дальнейший процесс образования свободных крестьянских хозяйств шел очень медленно; хотя невыгодность труда кмета стала совершенно очевидной и для помещика, но высокая выкупная цена земли и бедность крестьянства замедляли этот процесс: с 1878 до 1911 было совершено лишь 28.421 выкупных сделок (в среднем по 860 в год) на 29.308 т. крон, но фактически освободилось меньшее количество семейств, ибо не все могли выплатить выкуп в течение установленного срока. — Урожайность была очень низкой; данные 1910 показывали, что в Б. и Г. за земли давал всего 7,1 кг — значительно меньше, чем в др. странах; благодаря этому аграрная страна должна была импортировать $\frac{1}{7}$ часть потребляемого хлеба. 13 июня 1911 Австрией был издан закон о поддержке выкупавшихся крестьян, на основании которого с.-х. банк обязан был выдавать им ссуды на выкуп. Это несколько повлияло на темп выкупной операции, к-рая стала производиться в более широких размерах: до конца 1912 было произведено 7.319 выкупных сделок. — Австрийский и венгерский капитал стал притекать в Б. и Г., создавая крупную добывающую промышленность (эксплоатация угольных копей, добыча соли, железа, меди, марганца, ртути, сурьмы). Была введена монополия на табак и соль. Одновременно шел процесс онемечения страны: власти содействовали нем. колонизации, запрещали соблюдать национальные праздники, преподавать историю Сербии в школах; сербские школы вообще преследовались. Ориентировавшиеся на Сербию национальное движение, подавляемое и загнанное в подполье, пользовавшееся поддержкой крестьянской массы и возглавляемое интеллигенцией, прорывалось наружу, иногда в форме террористических актов [наиболее известным из них, имевшим роковые последствия, было убийство эрцгерцога Фердинанда в 1914 в Сараеве (см. *Сараевское убийство*)]. Во время империалистской войны в Б. и Г. имело место сильное национальное брожение. В мае 1917, когда в Вене собрался рейхсрат, славянские депутаты образовали особый клуб, стремившийся к самостоятельности Б. и Г. и находившийся в связи с велико-сербским движением. Начиная с 1917 в Б. и Г. стали формироваться национальные зеленые отряды, гл. обр., из солдат, быстро увеличивавшиеся за счет бежавших из австр. армии босняков и герцеговинцев и пользовавшиеся поддержкой населения. С началом революции в Австрии (1918) австрийские юго-славяне получили возможность отделиться. Они образовали свои национальные правительства, делегаты которых составили в Загребе Национальный сейм

юго-славян бывшей Австро-Венгерской монархии. В конце 1918 Сербия вступила с ним в переговоры об объединении. На основании постановления загребского сейма от 24 ноября 1918, из Сербии, Черногории и территории бывших австрийских словен образовано было государство—Королство сербов, хорватов и словенцев—*Югославия* (см.). 3 сентября 1920 был опубликован избирательный закон; 28 ноября произошли выборы в парламент—Скупшину; 8 июня 1921 была принята конституция, на основании к-рой Б. и Г. стали одной из провинций Юго-Славии—самой обширной по своим размерам.

Лит.: Погодиц, А., Краткий очерк истории славян, М., 1915; Станоевич, С. Т., История сербского народа, изд. 2, Белград, 1910; Харузин, А., Босния и Герцеговина, СПб, 1901; Кошутич, Р., Сербский народ и аннексия Б. и Г., СПб, 1908; Лавров, П., Аннексия Б. и Г. и отношение к ней славянства, СПб, 1909; Bericht über die Verwaltung in Bosnien und in der Herzegowina, Wien, 1906; Дурданевский, В. Н., Послевоенные конституции Запада, вып. 2, Л., 1924; «Аграрная революция в Европе», сборн. статей, М.—Л., 1926; Маркович, С., Коммунизм в Юго-Славии, М., 1923; Juvic Mila n, Les problèmes agraires en Yougoslavie, P., 1926; Weidell Neumann, Der Kampf der Südslaven um Freiheit und Einheit, Frankfurt, 1925; Чорвич, Босния и Герцеговина, Белград, 1926; «Izvestja Rariške Komore», за 1925—26.

БОСПОРСКОЕ ЦАРСТВО (по-гречески—*Vosporos*, Боспор), в древности государственное объединение нескольких колониальных греческих общин ионийского происхождения на берегах Киммерийского (ныне Керченского) пролива с центром в гор. Пантикапее (ныне Керчь). Пределы Б. ц. значительно менялись, то расширяясь на З. до Феодосии (со времени царя Левкона) и Херсонеса (ок. Севастополя), на В.—до степей Кубани и на С.—до устья Танаиса (Дон), то ограничиваясь территорией Пантикапеи. На зап. берегу пролива в состав Б. ц. кроме Пантикапеи входили города: на С.—Мирминий (ныне Новый Карантин), Парфений и Ираклий (ок. маяка Еникале); на Ю.—Дия (Камыш-Бурун), Нимфей (Эльтеген), Киммерик (ок. г. Опук) и др. На востоком («азиатском», как считали древние): Фанагория (район Б. станицы Сенной), Корокондама (может быть, ныне Таманская станица), Кипы (на приморских склонах Пимбалов), Ахиллий (у мыса Чушка), Киммерий (Фонталовская станица), Тиамба (либо Пересыпь, либо Голубицкая станица) и др. В вост. половине боспорцы (*Vosporanoi*) сталкиваются с массой иранских народов: синдами (на Таманском п-ове), мэотами [у вост. Мэотиды (Азовское море)].

Ионийские греки, утвердившись на берегах пролива, явились крупными посредниками в экономическом и культурном отношениях между народами Черноморья на С.-В. и Средиземноморья на Ю.-З. Хлеб, рыба, соль, воск, шерсть и др. сырье, а также рабы шли в обмен на посуду, ткани, предметы искусства, вино и др. фабрикаты Средиземноморья. Экономические ресурсы ярко определяли здесь и государственный строй: земельная знать и торговые круги держали власть в своих руках. Вероятно, очень рано греческие поселения объединились в союзы под общим управлением особых выборных магистратов. По Диодору (жившему в эпо-

ху Юлия Цезаря и Августа), первыми правителями в течение 42 лет были арханактиды (480/479—438/437 до хр. э.)— первоначально не династия, а, вероятно, верховные члены магистрата, подчас превращавшиеся в тиранов, выдвигаемых из родовой и коммерческой знати (возможно, потомков первых поселенцев). Ок. 438 арханактиды сменяются наследственной династией спартокидов, правившей до 80-х гг. 1 в. до хр. э. Спарток, основатель династии, был (по В. В. Латышеву) не грек, а варвар, повидимому, фракийского происхождения, сильно эллинизованный. Факт, что варвар стал правителем, говорит о том, что на Боспоре были сильные элементы и негреческие. Спарток, бывший начальник наемной дружины, своего рода античный кондотьер, поставил государство в близкую связь с Афинами, ведя с ними крупную торговлю. Его преемники, в особенности Сатир и Левкон, усилили ее путем взаимного предоставления беспощинной торговли. Боспор был на 50% житницей Афин, вывоза до 400 тысяч медимнов (ок. 210 тыс. гл.) хлеба. Афины прекрасно сознавали выгоду хороших отношений с Боспором и сильно поддерживали спартокидов, порой посылая им богатые дары. Из городов Б. ц. в это время сильно поднялась Феодосия, обладавшая правами порто-франко. Благоприятное Боспора было связано с положением метрополии. С ослаблением Греции эллины, в окружении скифо-сарматских народов, утрачивают свой чистый этнический облик, сильно иранизируясь. Со времени Александра Македонского, в эллинистическую эпоху, Боспор втягивается в круговорот политики и жизни Передней Азии. Ок. 110 до хр. э., при понтийском царе Митридате VI Евпаторе, Б. ц. переходит к иранской династии ахеменидов, территориально чуждой, но близкой этнически. Со времени Митридата Б. ц. находится в сфере римской политики, а со смертью его оно становится житницей для азиатских провинций Рима. Через Боспор Рим зорко следит за народами С.-В. Черноморья, укрепляясь на его берегах и делая его царей послушными орудиями в своих руках. Ок. 70-х гг. ахемениды сменяются новой династией риксидов, просуществовавшей до 4 в. При последней династии варваризация эллинского населения стала столь сильна, что и антропологически тип сильно иранизировался. В 3 в. Рим, слабая в центре, уходит свои войска с сев. Черноморья; одновременно с С. надвигаются германцы—готы, к-рые и положили конец почти тысячелетнему существованию Боспорского царства.

Лит.: Латышев, В. В., Краткий очерк истории Боспорского царства, Póntik, избранный статей, СПб, 1909; E. N. M i n n s, Scythians and Greeks, Cambridge, 1913 (см. рецензия М. И. Ростовцева в «Журн. Мин. Нар. Просв.», 1913, кн. II); Ростовцев, М. И., Эллинизм и иранство на юге России, П., 1918; его же, Queen Dynamis of Bosphorus, «Journ. of Hellen. Stud.», 39 (1919); его же, Скифия и Боспор. Критич. обозрение памятников литератур. и археологич., Л., 1925; его же, Iranians and Greeks in South Russia, Oxford, 1922. А. Башкиров.

БОСС (Bosse), Авраам (1602—76), франц. гравер, изобразитель общественных нравов, гл. обр., второй четверти 17 в. Уверенность

рисунка, точность резца, обстоятельная наблюдательность, с которой Б., провинциал, изображал повадки парижского дворянства, обеспечили успех его сериям гравюр. Эпоха Ришелье и Мазарини с ее чопорной сухостью и экономией, возведенной эдиктом против роскоши 1633, эпоха манерной романтики и начавшейся бюрократизации дворянства нашла в лице Б. бесстрастного хроникера-графика. Трудлюбие Б. сказалось как на качестве, так и на количестве его произведений (ок. 900 листов); в основу фактуры гравюр легло тщательное изучение офортной техники Калло и резцовой—Кл. Меллана и Гольциуса. Постоянной технической задачей Б. являлась ассимиляция офортных и резцовых штрихов, что придало его гравюрам известную тяжесть. Б. был также писателем—теоретиком искусства, интересовавшимся вопросами стиля, учения о перспективе и о пропорциях человеческого тела, техникой гравирования. Главные работы Босса: «*Traité des manières de graver en taille douce sur l'airain par l'eau forte et les vernis durs et mols*» (1645); «*Sentiments sur la distinction des diverses manières de peinture, dessein et gravure*» (1649).

Лит.: G. Duplessis, *Catalogue de l'oeuvre de A. Bosse*, P., 1859; A. Valabregue, A. Bosse, Paris, 1892.

Е. Лисенков.

БОСС (Boss), Люис (1846—1912), америк. астроном. С 1876 директор обсерватории в Ольбэни (штат Нью-Йорк), где наблюдал на меридианном круге звезды небесной зоны от 1 до 5° сев. склонения (для каталога Международного астрономического об-ва). С 1904 состоял директором отдела меридианной астрономии Института Карнеги. Б. создал фундаментальную систему звездных положений, по которой составлен очень ценный каталог, содержащий точные места 6.188 звезд («*Preliminary General Catalogue*», сокращенно P. G. C.).

БОССИ, Доменико (1765 или 1767—1853), венецианский художник-миниатюрист, работавший в России в 1802—10; один из лучших авторов русских миниатюрных портретов, в к-рых более уделено внимания художественности изображения, чем передаче сходства. Его миниатюры имеются в Эрмитаже, Русском музее и других музеях.

БОССЮЭТ (Bossuet), Жак Бенинь (1627—1704), знаменитый франц. проповедник, виднейший деятель церковной политики «века Людовика XIV». Б. начал свою церковную деятельность в 1652 каноником в Меце, где и снискал репутацию выдающегося оратора, в 1659 перешел в Париж, в 1669 назначен был епископом, в 1670—воспитателем дофина (наследника престола). Б. принимал участие в составлении галликанской декларации 1682, но стремился смягчить резкость ее заявлений (см. *Галликанская церковь*). Примирительно держался Б. и в отношении к яansenистам Пор-Рояля, с которыми вел переговоры об их воссоединении, и в отношении к гугенотам, высказываясь против *драгонад* (см.), хотя сочувствовал отмене Нантского эдикта. Исторические и политические воззрения Б. изложены в сочинении «*Politique tirée de l'Écriture Sainte*» («Поли-

тика, извлеченная из св. писания»), в к-ром он выступает теоретиком абсолютизма, говоря о божественном установлении королевской власти, ее священном, отеческом, абсолютном и подчиненном разуму характере (в этом, по мнению Б., отличие абсолютизма от деспотизма). Государь для Б.—как бы образ бога на земле, в его воле—воля народа. Б. говорит и об обязанностях монарха в сочинении «*Discours sur l'histoire universelle*» («*Рассуждение о всеобщей истории*»). Б. явился здесь выразителем убеждения, что история есть осуществление путей божественного провидения; общая историческая точка зрения Б., некритическая и ненаучная, была отвергнута уже просветителями 18 века.

Лит.: Лучшее изд. сочинений Б.—Hémeu d'Auberive et Caron, Versailles, 47 vis, 1815—19; последнее и наиболее полное—Guillaume, 10 vis, P., 1885; Groslié, Fénelon et Bossuet, 2 vis, P., 1894—95; Rébelliau, Bossuet, Paris, 1899; его же, Bossuet, histoire du protestantisme, Paris, 1892; Brunnetière, Bossuet, Paris, 1912; Damiér, Bossuet, Paris, 1916.

С. Фрязинов.

БОСТОН (Boston), 1) гл. г. штата Массачусетс Соед. Штатов Сев. Америки; расположен при впадении р. Чарльз-Ривер в Массачусетский залив Атлантического океана, под 42°21' с. ш. и 71°3' в. д. Б.—один из старейших городов Новой Англии. Основанный в 1630 колонистами-пуританами на холмистом полуострове между устьем Чарльз-Ривера и заливом, город занял выгодное положение у глубоко вдающейся в материк обширной бухты, доступной самым большим судам. С ростом экономического могущества Соед. Штатов, рос и Б., как один из главных морских портов страны: в 1790 население его равнялось 18 т., в 1850—137 т., в 1880—363 т., в 1900—561 т., в 1920—748 т., с предместьями—1.072 т., а со всеми 39 пригородами (Metropolitan Area)—1.642 т. (в 1925—1.900 т.). Разрастаясь, город распространился на прилегающую к п-ову часть материка (предместья Дорчестер, Гайлэнд, Бруклин), перекинулся через Юж. бухту (Южный Б.), занял о-в Ноддльс-Айлэнд (Восточный Б.) и соединился с выросшими по другую сторону Чарльз-Ривера Чарльстоуном, Кэمبرиджем, Зоммервиллем, Чельси. Б.—важный центр кожевенной, мясной и текстильной (шерстяной и хлопчатобумажной) промышленности и крупнейший мировой рынок кож, шерсти и рыбы. Валовая ценность промышленной продукции Б. с пригородами за 1919 составила 1.240,5 милл. долл. Первое место по ценности продукции занимает кожевенно-обувная промышленность—216,4 милл. долл.; далее следуют мясная—98,0, металлургическая и металлообрабатывающая—91,2, текстильная и конфекционная—88,7, типографская и издательская—51,2 милл. долл. Будучи крупным промышленным центром, Б. окружен еще тремя кольцами тяготеющих к нему промышленных городов: внутреннее кольцо (включая Пибоди на С.) специализировалось на кожевенной промышленности; второе кольцо, с Гэвергиллем на С. и Броктоном на Ю.,—на обувной, и третье, с Нью-Брадфордом, Фолл-Ривером и Провиденсом на Ю. и Лоуэлом

и Лоуренсом на С.-З.—на текстильной. Все крупные сделки по снабжению этого промышленного окружения Б. сырьем и по продаже готовых изделий концентрируются в Б., где все главные фирмы этого окружения имеют свои торговые конторы. Как портовый город, по объему вывоза мясных и молочных продуктов Б. уступает из портов Соед. Штатов только Нью-Йорку. Из предметов ввоза на первом месте стоят кожи, хлопок, шерсть и рыба. Значение Б. особенно велико в каботажном судоходстве: каботажный грузооборот по тоннажу вдвое превышает трансатлантический. Движение последнего за 1910—23 характеризуется следующими цифрами:

Годы	Число пришедших судов	Тоннаж-нетто	Число ушедших судов	Тоннаж-нетто
1910	1.355	2.714.382	1.136	1.828.887
1915	1.488	2.463.651	1.161	1.659.802
1920	1.089	2.021.152	850	1.293.681
1923	1.695	4.303.563	1.036	2.229.408

Движение ценности внешне-торгового грузооборота Бостонского порта за тот же период видно из следующей таблицы:

Годы	Импорт	Экспорт
	в тыс. долларов	
1910	129.006	70.517
1915	152.654	107.476
1920	456.246*	281.615*
1923	307.322	552.158

Бостонский порт оборудован первоклассными доками, имеет несколько верфей и морской арсенал. Острова в заливе укреплены. Б.—конечный пункт больших ж.-д. линий: Б.—Олбэни, Б.—Нью-Хэвен—Нью-Йорк и др. Ж.-д. компании конкурируют друг с другом; каждая из них имеет собственные портовые сооружения. Город и пригороды соединены трамвайной сетью и метрополитеном. Среди самодеятельного населения 37% занято в обрабатывающей промышленности, 15%—в торговле и 10%—в транспорте (1920).

Библиотеки, музеи, высшие школы и старые культурные традиции Б. создали городу прочную репутацию важнейшего культурного центра Соед. Штатов Сев. Америки. В Городской публичной библиотеке Б. в 1925 было 1.389 тыс. томов. Другая публичная библиотека принадлежит штату Массачусетс. Далее должны быть упомянуты: Музей изящных искусств (одно из лучших в мире собраний дальневосточной живописи), Консерватория Новой Англии (крупнейшая в Соед. Штатах), Академия наук и восемь высших учебных заведений: Гарвардский ун-т (в Кэмбридже, пригороде Б.), Бостонский ун-т (методистский; в 1924/25—10.839 студентов), Массачусетский технологический институт, колледжи—Симмонс, Тэфф, Уэльсли, Редклифф (женское отделение Гарвардского ун-та) и

* При сравнении 1920 с предшествующими годами следует сделать поправку на рост цен, составлявший в то время свыше +100% довоенной нормы.

Бостонский. Вечерние университетские курсы (University Extension) насчитывают около 30 тысяч слушателей, Гарвардский ун-т (основанный в 1636) имеет несколько факультетов: богословский, юридический, медицинский, агрономический и другие и считается самым заслуженным и авторитетным научным учреждением и высшей школой Соед. Штатов (в 1924/25—1.088 преподавателей и 7.661 студентом). В Б. в 1920 было 264 постоянных и 137 переходящих муниципальных школ на 130.669 учащихся; 82,6% учащихся училось в муниципальных, 17,4%—в частных школах. В Б. издаются 5 больших ежедневных газет и ряд научных и литературных журналов.

В 70-х гг. 18 в. Б. был застрельщиком в борьбе против стеснений, налагавшихся Англией на внешнюю торговлю Сев. Америки. Столкновение бостонцев с англ. войсками в 1770 и «чайный бунт» 1773 были началом борьбы за независимость североамериканских колоний Англии. С 30-х гг. 19 в. и до самой эпохи гражданской войны 60-х гг. Б. был цитаделью *аболиционизма* (см.)—движения, направленного к уничтожению невольничества и работорговли (неграми); в 30-х гг. здесь начинает выходить газета «Liberator», сыгравшая большую роль не только в борьбе с невольничеством, но и в выработке конституции Соед. Штатов после манифеста Линкольна.

2) Б.—город и порт в графстве Линкольн (вост. Англия), на р. Уитэм (Witham), 16 т. ж. (1921); машиностроительные заводы, канатные и парусные фабрики. А. Зал.

БОСТОН, карточная игра между 4 партнерами; название произошло от г. Бостона, уроженцем к-рого игра была изобретена. В России в 20—30-х гг. прошлого века была одной из самых распространенных «коммерческих» игр; позже вышла из употребления. Б. является прототипом *виста* (см.), который, в свою очередь, вытеснила карточная игра *винт* (см.).

БОСТОНКА, принятое в России название (от г. Бостона в Соед. Штат. Сев. Ам.) для небольших печатных типографских станков, работающих посредством прижимания вертикально поставленной доски для бумаги к вертикально же поставленной на другой доске форме с набором и приводимых в движение путем нажима ногой печатника на педаль.

БОСТРА (араб. Б о с т р а), один из древнейших населенных пунктов Заиордания у подножья горы Гауран, в Сирии. С 1 в. до хр. э. Б. принадлежала Набатейскому царству, в 105 вошла в состав Римской империи, была «основана» (т. е. расширена и украшена) Траяном и сделалась стоянкой 3-го легиона; с этого времени ведет начало «бострийская эра»—легоисчисление, очень распространенное в городах Сирии. В ср. вв. Б., благодаря своему выгодному торговому положению, достигает исключительного процветания, которое сохраняется и в ранневизантийский период (Б.—один из главнейших центров караванной торговли с Аравией). Со времени турецкого владычества начинается упадок города.—В настоящее время Б. (иначе Эски-Шам)—незначительное поселение

(ок. 1 т. ж.) в составе области Гауран (иначе Джебель-Друз), мандатной территории Франции. Здесь сохранились замечательные архитектурные памятники эпохи расцвета Б. (6 в.), в т. ч. — знаменитый собор с круглым планом, 4 полукруглыми нишами и абсидальным выступом (см. К. Е. В г u n d A. v. D o m a s z e w s k i, Die Provinz Arabia, III, Strassburg, 1909).

БОСТРИЙСКАЯ ЭРА (Б о с р и й с к а я), летоисчисление (с 105 хр. э.), принятое в нек-рых городах Сирии. См. *Бостра*.

БОСФОР, иначе — К о н с т а н т и н о п о л ь с к и й п р о л и в (п о - т у р е ч к и — И с т а м б у л - б о г а з и, древн. Б. ф р а к и й с к и й), узкий, извилистый морской пролив, к-рым Черное м. соединяется с Мраморным и, через него, со Средиземным. Берега Б. сложены на северном конце вулканическими породами (андезитами, вероятно, мелового периода, и др.), дальше к югу по обе стороны — нижнедевонскими породами (граувакки, темные глинистые сланцы, кварциты, а на вост. — мощные известняки), сильно дислоцированными в складки сев.-вост. направления, с падением слоев к В. Только южный берег Золотого Рога слагается верхнетретичными слоями. Эти древние горы теперь сглажены и превращены в невысокое (около 200—250 м) плато, поднимающееся на С. до 500 слишком м и круто обрывающееся к Черному м. Слабо заселенное, со скудной сухолюбивой растительностью, плато представляет резкий контраст с густо усеянной поселками, дворцами, виллами, зеленеющей садами и виноградниками цветущей долиной Б., справедливо считающейся одним из красивейших мест на земле. По своему виду Босфорский пролив — типичная речная долина, затопленная морем, вторгшимся в устья боковых притоков древней реки и образовавшим при выходе в Мраморное м. первоклассный залив — Золотой Рог, глубоко врезающийся в сушу; изучение геологии прибосфорских стран убеждает в том, что Б. был некогда рекой, соединявшей Черное м. с большим озером, бывшим отчасти на месте Мраморного м., при чем долина была промыта при более низком уровне Черного м., а затем, при подъеме последнего, затоплена морской во-

дой. Направление потока могло быть подсказано трещиной, происшедшей во время землетрясений, нередких здесь и в историческую эпоху.

Общая длина Б. — 28,5 км, ширина средняя — 650 м, наибольшая — 3,3 км. Средняя глубина — 65 м, наибольшая, у Кандили, — 121 м. В проливе 2 течения: верхнее — из Черного м., приносящее в год 390 км³, и нижнее — из Мраморного моря в Черное, дающее в год 212 км³. Граница между ними наклонена к Черному м. и при входе из Мраморного лежит на глубине 19 м, при выходе в Черное — на 46,5 м, но имеет нередко волнистый характер и подвержена колебаниям. Верх. течение несет опресненную воду Черного м. (соленость 17—18‰), богатую кислородом (насыщенность до 80—90%),

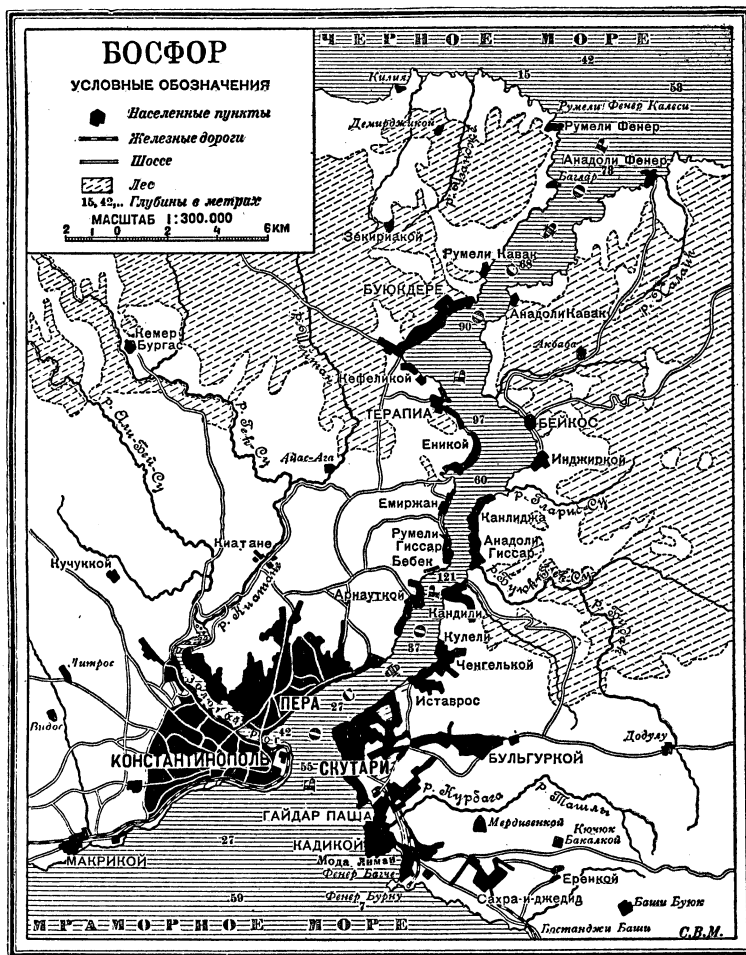

со средней скоростью 90 — 95 см/сек. (наибольшая скорость — 190 см), ослабевающей на расширен. участках пролива до 65—75 см. Сложная конфигурация берегов, влияние нижнего течения и местные влияния создают в бухтах постоянные слабые водовороты обратного направления, иногда усиливающиеся настолько, что создается опасность для небольших судов, — тем более, что эти сложные местные течения не показаны на картах. Верхнее течение идет

со средней скоростью 90 — 95 см/сек. (наибольшая скорость — 190 см), ослабевающей на расширен. участках пролива до 65—75 см. Сложная конфигурация берегов, влияние нижнего течения и местные влияния создают в бухтах постоянные слабые водовороты обратного направления, иногда усиливающиеся настолько, что создается опасность для небольших судов, — тем более, что эти сложные местные течения не показаны на картах. Верхнее течение идет

по кратчайшему расстоянию вдоль пролива, не заходя в бухты. Нижнее — имеет ту же скорость (90 см), движется в глубоком русле Б., следуя изгибам глубин, и несет соленую воду (37—38‰), обедненную кислородом (60% насыщения). Продолжительные южные и юго-западные ветры могут повертывать верхнюю струю обратно и заполнять весь пролив током в Черное м. Впрочем, повидимому, и всегда более сильная нижняя струя увлекает нижнюю часть верхней обратно на С. Вызывается верхнее течение избытком притока речных вод (особенно весеннего) в Черное м., приносящих в год ок. 340,5 км³ — что повышало бы уровень моря на 83 см, если бы не было стока через Б. и испарения. Нижнее течение определяется большей плотностью вод Мраморного м., что и создает во всех соседних бассейнах с различной соленостью двойные течения.

Лит.: Макаров, С. О., Об обмене вод Черного и Средиземного морей, «Записки Акад. Наук», т. 51, № 6, СПб, 1885; Скаловский, О физико-географических условиях Черноморского бассейна в связи с влиянием Б., «Записки Севастопольского Отд. Рус. Технич. Об-ва», 1897; Андрусов, Н. И., Босфор и Дарданеллы. Истор. обзор мнений об их происхождении, «Землеведение», кн. 4, М., 1904, (в последней работе дан обзор обширной литературы по геологии Прибосфорья); L. F. Marsigli, Osservazioni intorno al Bosforo Tracio ovvero Canale di Constantinopoli, Roma, 1681; W. J. L. Wharton, Report on the currents of the Dardanelles and Bosphorus, L., 1886; A. Merz, Die Strömungen des Bosphorus (Festband A. Penck), Stuttgart, 1918; P. A. Tchichatchev, Le Bosphore et Constantinople, v. II, P., 1866; A. Philippson, Bosphorus und Hellespont, «Geogr. Zeitschr.», Lpz., 1898. *А. Борзов.*

Б. доступен для самых крупных судов; однако, судоходство при узком северном входе, при неожиданном меняющих свое направление ветрах, при частых и густых туманах, осенью и зимой не всегда безопасно. Экономическое и международно-политическое значение Б. определяется его положением как части водного пути Б.—Мраморное м.—Дарданеллы, связывающего страны, прилегающие к Черному м., с международными рынками; к этому присоединяется выгода положения Б. как пункта удобной переправы из Европы в Азию, где этот водный путь исключительной важности скрещивается с сухопутными дорогами Балканского и Малоазийского п-вов. Транспортное значение Б. уясняется из судооборота Константинопольского порта, находящегося при выходе Б. в Мраморное м.: за 1924 общее число судов, прошедших через Константинопольский порт, было 5.230 с тоннажем 7.647 т. т., в том числе: английских — 972 с 1.985 т. т., итальянских — 818 с 1.518 т. т., французских — 300 с 570 т. т (судооборот 1912—18.318 судов с тоннажем в 15.000 т. т., в т. ч. 5.700 т. т принадлежало англ. судам, 2.470 т. т — греческим, 1.700 т. т — австро-венгерским и 1.360 т. т — русским).

В международно-правовом порядке попытка определить режим Б. была сделана в новейшее время Севрским договором (1920), демилитаризовавшим турецкие проливы, установившим полную свободу прохода через них в мирное и военное время для торговых и военных судов всех стран и создавшим международную комиссию для управления проливами в полной независи-

мости от «местных властей». Но Севрский договор не был ратифицирован Турцией, и его сменил договор Лозаннский (1923), согласно которому демилитаризация и свобода проливов оказались уже несколько ограниченными в интересах Турции и Греции, а комиссия проливов, поставленная в подчинение Лиге Наций, получила значительно меньшие полномочия. СССР подписал Лозаннскую конвенцию о проливах, но не ратифицировал ее.—О международно-политическом значении Б., как части системы проливов, соединяющих Черное м. со Средиземным, см. также *Восточный вопрос и Дарданеллы.* Ю. К. и И. В.

БОСФОР ВОСТОЧНЫЙ, пролив в Дальне-Восточном крае, между Уссурийским и Амурским заливами Японского моря. Дл. 10 км, шир. 1—2 км, глуб. более 30 м. Отделяет о-в Русский от п-ова Муравьева-Амурского, в к-рый из Босфора вдается бухта Золотой Рог, одна из самых лучших на тихоокеанских берегах Сибири. По берегу Золотого Рога расположен гор. Владивосток.

БОСФОР КИММЕРИЙСКИЙ, в древности название пролива, соединяющего Черное море с Азовским. См. *Керченский пролив.*

БОСХ (или Бос), в Анкене, Иероним (Hieronymus Bosch van Aken), живописец, один из своеобразнейших нидерландских мастеров конца 15 — начала 16 вв. О его жизни сохранились лишь скудные сведения. Родился он, вероятно, в Гертогенбосе (Буа ле-Дюк) в сев. Фландрии ок. 1450 и умер в 1516. В своих картинах, трактующих или религиозные темы или представляющих нравоучительные аллегории, Б. является наследником средневековой символики: он пишет фантастических чудовищ, komponуя их из отдельных частей человеческого и звериного тела и неодушевленных предметов; не менее фантастичны растения, изображенные на его пейзажах. Но эти комбинации форм Б. трактовал столь жизненно, что они не кажутся произвольными и нелепыми. По основному своему настроению Б. был едким сатириком, и злая насмешка над человеком и его слабостями пробивается в его картинах даже там, где по сюжету ей не должно быть места. Стилистически Б. является, с одной стороны, мастером передовым, легко преодолевающим отдельные проблемы пейзажа [в этой области Б. сильно повлиял на следующее поколение фламандских пейзажистов круга *Патинира* (см.)] и неисчерпаемо изобретательным в фигурной части картин (в этом отношении Б. может быть назван предшественником Питера Брегеля Старшего); с другой же стороны, Б. принадлежит еще явно к мастерам 15 в., т. к. в его картинах нет живописного единства, вследствие отсутствия единого горизонта и среднего плана. Наибольшее число его картин находится в Эскуриале близ Мадрида, т. к. Б. был любимым мастером Филиппа II. В Киевском музее одна картина передает композицию Б.; однако, вряд ли она исполнена им самим, как и прочие повторения этой композиции.

Важнейшие произведения Б.: «Несение креста» и «Иисус в терновом венце»; аллегорические складки «Воз сена» и «Сад прихотей», столовая доска с изображением «семи смертных грехов» — все в Эскуриале;

И. БОСХ.



Искушение св. Антония.
Прадо, Мадрид.

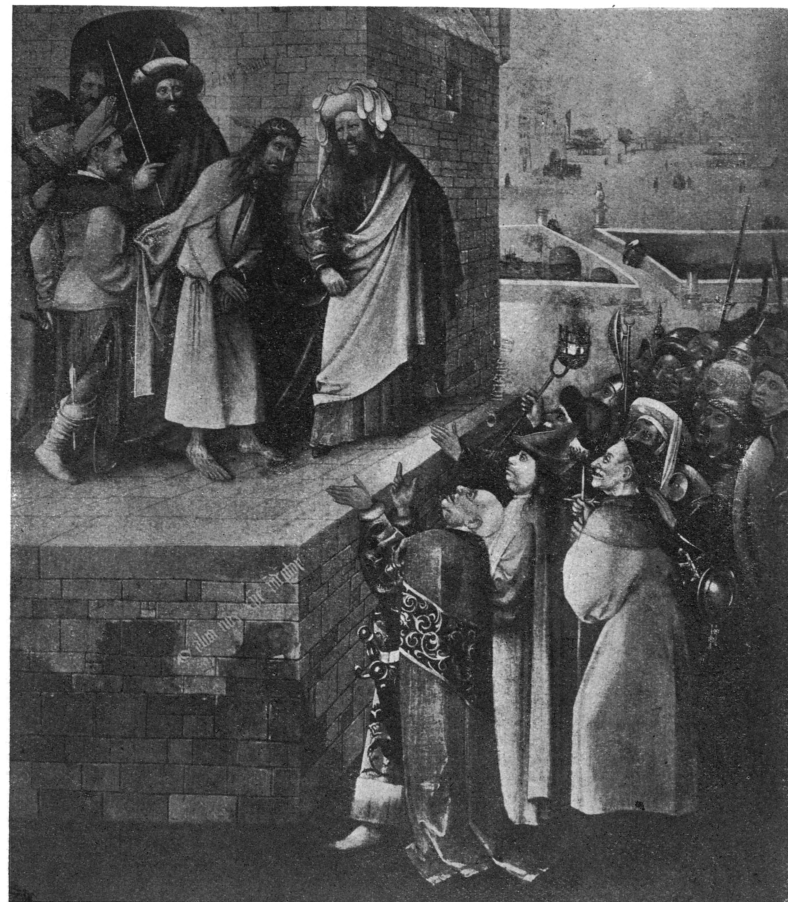

Христос перед толпой.
Staedel - Institut, Франкфурт - на - Майне.

далее, в Мадридской галлерее: «Поклонение волхвов», «Искушение св. Антония» и «Головная операция»; в Берлинской галлерее: «Иоанн Богослов на Патмос».

Лит.: C. Justi, Die Werke des Hieronymus Bosch in Spanien («Miscellanea aus drei Jahrhunderten spanischen Kunstlebens», В. I—II, В., 1908); H. D o l l m a y e r, Hieronymus Bosch, «Jahrb. d. österr. Kunsthist. Sammlungen», В. XIX, Wien, 1898; M. M a e t e r l i n c k, Une oeuvre inconnue de Jérôme Bosch, «Gazette des Beaux-Arts», P., 1900; M. F r i e d l ä n d e r, Von Eyck bis Breugel, В., 1918. *Джс. Шмидт.*

БОТ, небольшое короткое и широкое судно, очень полного образования и вооруженное одной мачтой и горизонтальным бушпритом (наклонная носовая мачта). Парусность Б.—гафельный грот, фока-стаксель, кливера и топсель (см. *Рангоут, Паруса*). Б. бывают палубные—для морского плавания и беспалубные—для прибрежного. Величина Б. колеблется от размеров шлюпки и до размеров, позволяющих поднять 100—160 т груза. Б., по размерам своим приближающийся к шлюпке, называется «ботиком».

БОТ (Both), имя двух братьев, голландских (утрехтских) живописцев: 1) А н д р и с Б. (1608—49), учился живописи у своего отца и А. Блумарта; в середине 30-х гг. отправился в Италию, где писал бытовые сценки из народной жизни или на библейские сюжеты в бытовом освещении; картины его редки; 2) Ян Б. (1610—52), ученик А. Блумарта, сопровождал брата Андриса в Италию, где стал писать в манере Клода Лоррена; его излюбленные сюжеты—освещенные золотистым светом итал. пейзажи, построенные на равновесии масс. Фигурный стаффаж он исполнял (вопреки тогдашнему обыкновению) сам, о чем свидетельствуют его подготовит. рисунки. Два итал. пейзажа Яна Б. имеются в Эрмитаже, в Ленинграде, три—в Музее изящных искусств, в Москве.

БОТА, Лу и с (1862—1919), бурский генерал, впервые отличился в истребительной войне против зулусов в 1884. Во время англо-бурской войны был бурским главнокомандующим (с конца 1899) и приобрел славу национального героя. Не разделяя, однако, крестьянско-националистической идеологии Крюгера и др. деятелей старого поколения, Б. еще до войны стоял за сотрудничество с английским капитализмом. В 1902 нашел бесполезным продолжать борьбу и настоял на принятии англ. условий мира. После введения автономии Трансваала составил первый кабинет и в 1910 стал во главе правительства Южно-Африканского Союза, являясь фактически ставленником английского капитала. В 1914 успешно руководил военными действиями против южноафриканских колоний Германии и присоединил их к Союзу. Принимал участие в выработке Версальского мирного договора.

БОТАЛЛОВ ПРОТОК (ductus arteriosus Botalli), кровеносный сосуд, существующий во время эмбрионального развития у зародышей всех позвоночных животных, начиная с амфибий. Б. п. соединяет легочную артерию с аортой, и таким образом через него венозная кровь легкой артерией соединяется с артериальной кровью аорты. После рождения животного Боталлов проток зарастает и образует артериальную связку (ligamentum arteriosum).

БОТАНИ-БЭЙ (Botany Bay), залив на восточном берегу Австралии, в 8 км к Ю. от Сиднея. Открыт Куком в 1770. По северному берегу залива в настоящее время расположены дачные местности Сиднея. В 1788 англичане устроили здесь каторжную колонию, имя которой и после ее упразднения (1840) осталось в литературе как синоним каторги, вроде нашего дореволюционного Сахалина.

БОТАНИЗИРКА, коробка, обыкновенно из жести, употребляемая ботаниками для укладывания в нее растений во время экскурсий. См. *Гербаризация*.

БОТАНИКА (от греч. botane—зелень), наука о растениях: их форме, строении, жизнедеятельности, развитии, распространении и пр. Научная разработка этих вопросов началась позже, чем были систематизированы наши сведения о животных. Первоначально Б. была собранием сведений о зеленых существах—о травах и деревьях—и имела лишь непосредственно прикладное значение, как необходимое пособие для медицины (hortus medicus—лекарственный сад и schola botanica—питомник растений в течение долгого времени были неразлучны), полеводства, лесоводства, садоводства и пр. Благодаря тому, что сады разводятся легче, чем устраиваются зверинцы, что «комнатные цветы» не причиняют таких неудобств, как комнатные звери и птицы, что многие цветы красивы и легко сохраняются сухими,—еще в старину создавалось широко распространенное любительство: выращивать, собирать растения, составлять коллекции—занятие, получившее название «приятного искусства» (ars amabilis), которым также обозначали и Б. С другой стороны, древний мир рассматривал растение, собственно, не как живое существо, а как своеобразный продукт почвы, который сходен с животным только в том, что способен расти. С развитием химии и физики и применением их в опытах над животными и растениями, с началом *физиологии растений* (см.), начало постепенно укрепляться более научное представление о растении, как об организме, т. е. таком же живом существе, как и животное. С открытием—путем точного научного опыта—пола у растений, а также оплодотворения, это представление окончательно укрепилось. Наблюдения над развитием зародыша у высших (семенных) растений дали первое основание к тому, чтобы ввести в Б. изучение истории развития особи (индивиду), этот необходимый элемент эволюционного учения. Почти одновременно были научно изучены «окаменелости» (гл. обр., каменноугольной эпохи) и отпечатки некогда существовавшей растительности. Наравне с палеонтологией животных возникла такая же наука об ископаемых, первобытных растениях, что составило второе основание для учения о происхождении современных растений от древнейших предков, живших в иных условиях и исчезнувших с лица земли. Идея эволюции растительного царства, наряду с идеей эволюции царства животных, с первой половины 19 в. стала доступна научному обсуждению. 40-е и 50-е годы 19 века

можно считать временем основания строго научного, материалистического учения о природе растительных существ. В это время нем. ботаник Шлейден оказал сильное влияние на своих молодых современников не столько своими открытиями и гипотезами, нередко ошибочными, сколько горячей проповедью о необходимости применения в Б. тех же точных методов, какие были приняты в др. науках. С усовершенствованием микроскопа и открывшейся с этим возможностью исследования мира низших зеленых (см. *Водоросли*) и незеленых (см. *Грибы*) существ, по строению и образу жизни примыкающих к общему типу растений, создано научное представление о растительном мире в его полном объеме. Здесь же были заложены основания научного представления о *клетке* (см.) — путем сравнения этого элемента тела растения с низшими простейшими, часто одноклеточными, свободно-живущими организмами. Усиленное движение в этом направлении в течение 2-й половины 19 в. много способствовало развитию учения о клетке, как «элементарном организме». При этом на примерах низших же растений были выяснены происхождение и эволюция пола. Крупная заслуга в этом деле принадлежит ботанику Де-Бари. Его современником был великий Гофмейстер, основатель учения о *чередовании поколений* (см.).

Современная Б. содержит отделы: морфологию растений, анатомию растений, эмбриологию растений, систематику растений, тесно связанную с историей развития растительного мира, или филогенезом, с палеофитологией и с географией растений. Два существенных отдела Б., получивших свое начало также в прошлом столетии, представляют физиология растений и экология растений. Физиология, кроме учения об отправлениях типичного зеленого растения, охватывает также учение о жизни незеленых растений — низших грибов и бактерий — и об участии последних в общем круговороте веществ на земле. Основателем последнего учения является величайший франц. ученый Пастер, трудами которого отмечены годы 2-й половины прошлого века. Учение Пастера, кроме своего прикладного значения, составило колоссальный вклад в общее учение о жизни, установив бесповоротно тот факт, что даже наипростейшие существа, как бактерии, не возникают в наших условиях (как в естественной, так и в экспериментально созданной среде) заново, но появляются там лишь из соответственных, специфических (свойственных данному виду бактерий) зачатков, или спор. Этим был положен конец старинному спору о *самопроизвольном зарождении* (см.). Было выяснено, что появление живых существ впервые на нашей планете необходимо представлять себе иначе, чем думали раньше, т. е. не как зарождение того или иного из известных нам теперь простейших существ, а как образование их путем некоего усложнения и сочетания химических молекул тех веществ, к-рые служат и ныне основой жизненных свойств любого живого тела (гл. образом, белковые вещества). Другой отдел

физиологии растений, касающийся главной особенности типичных растений, их зеленой окраски, и находящийся в тесной связи с только что изложенной проблемой появления жизни на земле, обнимает учение о *фотосинтезе* (см.), т. е. о добыче растением при помощи своих зеленых частей — гл. обр. листьев — питательных веществ из атмосферы — углекислого газа и воды (см. *Ассимиляция углекислоты*). Для образования входящих в состав живой *протоплазмы* (см.) белков растение черпает также из почвы минеральные вещества, содержащие азот, серу, фосфор и др. (см. *Питание растений*). Из этих минеральных веществ растение и синтезирует необходимые для построения его тела органические вещества. Накопляя вещества и запасая энергию, потребные для жизни, растения лишь частью расходуют их на строительную работу в своем теле, на рост и движение, т. е. превращают запасенную энергию в живую силу; главным же образом, в общей экономии природы имеет значение та часть растительных веществ (со скрытым в ней запасом энергии), к-рая идет в пищу животным. Животные, не будучи способны к органическому синтезу из минеральных веществ, в своем физиологическом обиходе приспособлены лишь к превращению скрытой энергии пищевых веществ в живую силу. Эта общая схема «круговорота» веществ в органической природе, как видно из сказанного, разработана всецело физиологией растений. Т. о., синтез зелеными растениями органического вещества как бы объединяет растительный и животный миры: в известном смысле противоположные, оба мира связаны между собой и необходимы друг другу, составляя гармоническое, уравновешенное целое.

Всем изложенным в значительной степени объясняется и определяется содержание отделов Б., поскольку она входит как самостоятельная часть в учение о жизни вообще, или общую биологию. В наст. время связь и отношения Б. с зоологией, равно как с «точными» науками — физикой и химией, многообразно устанавливаются и укрепляются. Так, учения о поле, о половом воспроизведении, оплодотворении, наследственности, составе и строении протоплазмы, — вопросы, общие для всей биологии. Такого современного состояния и перспективы дальнейшего развития Б., которым, конечно, предшествовала подготовительная ступень. — Огромный ботанический материал, скопившийся к началу 17 в., необходимо было подвергнуть пересмотру и систематизации. Ученые не в состоянии были легко отличать найденные ими новые растения от уже известных, отмечая их условно какой-нибудь формулой; они вынуждены были давать б. или м. сложное описание каждого нового растения. Это затрудняло дело и механически и по существу: описание одного и того же предмета двумя лицами никогда не совпадают вполне. Необходимо было дать некоторый образец или схему описания существеннейших отличий, достаточных для того, чтобы всякому было видно, что вновь найденное растение действительно отличается от уже известных. Помимо того,

оставалось еще выбрать из накопленных данных сведения и выводы, не противоречившие друг другу. Ботаники 17 в. сделали немало для различения растений по родам и видам, отдавая предпочтение уточнению понятия вида, то понятия рода. Но только Линней (1707—78) в высшей степени целесообразно и искусно справился с обеими задачами, введя в ботанику и зоологию *бинарную номенклатуру* (см.), т. е. двойные имена для обозначения видов. Так, напр., различают род сосен и между ними виды: сосна лесная, сосна приморская, сосна горная и т. п. Это предполагает естественную группировку видов в роды по существенным признакам сходства или сродства. О последнем наука времен Линнея, однако, не могла помышлять, т. к. виды трактовались, по «Книге бытия», самим Линнеем так: «видов столько, сколько сотворено в начале Бесконечным Сущим». Следовательно, виды одного рода соединяло, по воззрениям того времени, не единство их происхождения, а единство плана при творческом акте. Основанная только на одном признаке (число тычинок и пестиков в цветке), чисто искусственная система Линнея, к-рую он назвал «половой» (собственно системой по половым органам), и в его собственных глазах не претендовала на естественность, т. е. на указание сродства между родами, семействами и т. д., и, следовательно, на общее происхождение всего растительного мира от одной или нескольких первоначальных форм. Построенные на последнем принципе более сложные, т. н. естественные системы появились в Б. позже. В наст. время Б. подразделяет весь растительный мир на стволы или типы развития, каждому из к-рых большинством современных ученых приписывается независимое, самостоятельное происхождение (полифилетическое начало, см. *Систематика растений*). Каждый тип представляется как бы ветвящимся, подобно дереву, откуда и производится другое название такого отдела — ствол. Работа систематиков сосредоточена теперь на том, чтобы выяснить отношения ветвей такого ствола друг к другу и общему стволу. При этом ветвями являются б. ч. как бы несколько равносильных побегов ствола,—от них отходят ветви, именуемые классами, далее ветви—ряды семейств и, наконец, самые семейства. Наиболее подробно изучены и классифицированы, конечно, высшие, цветковые, или семенные, растения. Этот отдел обнимает два подотдела: 1) голосеменные и 2) покрытосеменные. В первом мы находим 6 классов ныне живущих и ископаемых растений в следующем порядке: саговниковые, беннеттитовые (ископаемые), кордаитовые (ископаемые), гинкговидные (почти исчезнувшие), хвойные и хвойниковые. Второй подотдел (покрытосеменные) распадается на классы: 1) односеменодольные с 11 рядами семейств, 2) двусеменодольные, состоящие из подклассов: *а*—безлепестные вместе с разделенолепестными и *б*—спайнолепестные. Подкласс *а* обнимает большинство семейств, объединенных в 26 рядов, все более и более совершенных с точки зрения современной систематики растений. Подкласс *б* содер-

жит всего 8 рядов, в последнем из к-рых находятся растения, возникшие, как предполагают, позже прочих семейств, каковы-ми особенно считают сложноцветные (сюда относятся, как роды, наши общеизвестные васильки, хризантемы, репейники, подсолнечники и сходные с ними).

Изучением филогенеза, т. е. происхождения и сродства семейств и родов, занимается большое число современных ботаников. В этой области знания, однако, в наст. время существуют сильные расхождения, и надо признать, что наша «естественная» система растительного мира, стремящаяся дать изображение постепенной эволюции его, еще весьма далека от полноты и совершенства. Как громадный успех необходимо отметить здесь усовершенствование нашего понятия о виде. Линнеевские виды в Б. признаны теперь за сборные группы «элементарных видов» (см. *Вид*), которые, в свою очередь, распадаются на *вариации*, *расы* и *чистые линии* (см.). Все эти ступени являются постоянными уклонениями от среднего, обычно преобладающего, типичного вида. Установление тех процессов в жизни вида, к-рые ведут к возникновению его мельчайших подразделений, является задачей особого отдела учения о наследственности — *генетики* (см.), основанием которой служит *менделизм* (см.) и учение о клетке (*цитология*, см.). Пока, однако, по удачному выражению англ. генетика Бэтсона, гораздо легче *р а с с у ж д а т ь* о происхождении одного семейства от другого, чем *р е ш и т ь* бесспорно вопрос: произошла ли *Veronica verna* от *V. polita* или же *V. polita* от *V. verna* (два вида одного рода, весьма схожие между собой). Этим утверждается, что реальные методы опытного изучения сродства и происхождения форм наиболее близких еще отсутствуют; что же касается форм более далеких, то к ним мы не в состоянии еще приложить что-либо, кроме методов сравнительного описания, которое ведет к исследованиям «историко-философского» характера: к гипотезам о динамике форм в прошлом. Весьма крупным вкладом в эту область Б. являются труды рус. ботаника Н. В. Цингера, исследовавшего историю нек-рых «сорных» растений, каковы, напр., плевел или сорняки льна (рыжик). Цингер установил связь таких сорняков с их дикими сородичами и показал, что особенности сорняков укрепились наследственно продолжительным «бессознательным» отбором, произведенным человеком. Сорняк является, т. о., видом растения, стоящим на рубеже между дикорастущими и культурными растениями, а отбор, которому он подвергся,—почти естественный, так как человек производит его помимо своей воли, бессознательно. Как известно, о значении «естественного отбора» в образовании видов диких растений и животных Дарвин судил по результатам отбора искусственного, сознательного, производимого человеком над домашними животными и культурными растениями. Выводы Н. В. Цингера подтверждают положения Дарвина, но приближаются к изучению природных, естественных условий видообразования.

Систематика растений входит также в качестве необходимого элемента в общее землеописание (география растений). Растительность нашей земли подразделяется, соответственно климатическим поясам, на области, характеризуемые составом флоры. Детальное изучение такой большой страны, как СССР, может дать пример смены флор: идя с севера, от тундр, до субтропич. местностей Закавказья, мы встречаем области тайги, хвойных и лиственных лесов, степей (черноземных и иных) и т. д., изучаемых в отдельности и тщательно сравниваемых. Эти исследования во многих случаях дают ценный материал для *почвоведения* (см.). География растений дает нам сведения о распространении отдельных видов. Так как всем типичным растениям свойственна неподвижность, то распространение их сводится к перенесению их семян при помощи ветра, воды и животных (гл. обр., птиц и человека). Условия расселения растений составляют особый предмет изучения как одно из оснований мало разработанной области знания: *акклиматизации* и *натурализации* (см.) растений. Изучение состава постоянной растительности по местностям, характерным по своим физическим условиям, ведет к основанию особой области ботанического знания — *экологии* (см.) растений и социологии растений, или *фитосоциологии* (см.). Экология, иначе — учение о приспособлениях растений к окружающим условиям жизни, стремится в каждом отдельном случае дать ответ на вопрос: каким органам, снарядам или вообще какому устройству тела обязано растение тем, что живет и оставляет потомство в данных условиях (почвы, климата и наличия сожителей — растений и животных); или, выражая тот же вопрос иными словами, находится ли вид в нормальных условиях равновесия (не убывая и не размножаясь чрезмерно), и каковы именно эти условия, представляемые его организацией и окружающей мертвой и живой средой. В большинстве случаев в природе мы встречаем б. или м. уравновешенное состояние вида, т. е. постоянное число (приблизительно) особей данного вида по отношению к остальным. Хорошим примером могут служить естественные луга или степи: по отношению к количеству злаков, бобовых растений и осок оценивается покос в лугах. Определенный состав луга, степи или леса обуславливает состав животного населения, наличие определенных насекомых, птиц и зверей, обитающих в нем. Этот факт ведет нас к рассмотрению сложных сообществ растений и животных, имеющих каждое совершенно определенную физиономию и образ жизни: это — так наз. *растительные формации* (см.); нек-рые из них носят определенные наименования даже на народном языке — например, бор, займище, торфяник и т. п. Нет никакого сомнения, что такие тесные сообщества растений и животных не только имеют определенный состав населения, но и образ жизни и порядок развития их имеют вполне определенные черты последовательности, свойственные обычно организмам: эти сообщества зарождаются, проходят с возрастом ряд стадий, стареют и

иногда умирают, уступая место другим сообществам. Едва ли не лучшим примером может служить торфяник, происходящий путем заболачивания озера, в котором на смену первоначальной водной растительности являются один за другим виды торфяного и др. мхов, характерные травы, вересковые растения и, наконец, слабая древесная флора — сосна и ольха (см. *Болото*, *Болотные растения*). Характер любого сообщества определяется почвой и отношениями между элементами населения. Замечательна связь между растениями и животными данного сообщества, особенно в отношении *опыления* (см.). Твердо установлено, что некоторым растениям совершенно необходимы для опыления определенные виды насекомых, а последним для кладки яиц определенные травы. Все это заставляет рассматривать сообщества как «организмы» высшего порядка. Между элементами сообщества необходимо устанавливаются тесные взаимоотношения, нарушение к-рых ведет к гибели сообщества. Прототипом таких тесных отношений является *симбиоз* (см.) грибов и водорослей: тесное сожительство обоих ведет к созданию своеобразного организма *лишайников* (см.). От прочих, «простых», не симбиотических растений лишайники отличаются тем, что размножение их обуславливается каждый раз новым синтетом, т. е. встречается зачатков определенного гриба и определенной водоросли. Обилие устойчивых сообществ у растений обуславливается, конечно, основным свойством растений — их неподвижностью; какие бы то ни было отношения возможны в растительном мире только у ближайших соседей. В значительной мере благодаря этому и возникли у мохообразных и папоротникообразных между двумя поколениями, половым и бесполом, своеобразные отношения, известные под названием чередования поколений, — отношения, подобных к-рым мы не встречаем в животном мире. Вполне развитой мох состоит из стебелька с листьями, на вершине к-рого прикреплен т. н. плодик — коробочка со спорами. История развития такой особи доказывает, что стебелек с листьями есть одно поколение, способное производить половые органы, а коробочка — второе поколение, бесполое, производящее споры. Коробочка образуется в результате оплодотворения и есть, собственно, дочерняя особь полового поколения, остающаяся на всю жизнь в связи с своей матерью, как бы в зародышевом состоянии. Общая жизненная задача выполняется обоими поколениями совместно. Половое поколение питается из почвы и ассимилирует из воздуха, а также образует яйцо и сперматозоиды. Из оплодотворенного яйца вырастает коробочка, питающаяся за счет матери. Из спор коробочки вырастает снова материнское, половое, листостебельное растение, и так повторяется непрерывно. Современная цитология выяснила, что зеленое, половое растение мха состоит из клеток, ядра которых содержат *хромозом* (см.) вдвое меньше, чем ядра клеток коробочки бесполого поколения. Эти отношения как раз таковы, каковы отношения между половыми и соматическими

клетками живых существ вообще. Половое поколение у высших растений, а также особенно у животных, низведено численно до нескольких или всего до одной клетки; у мхов оно, наоборот, сильно развито и способно к самостоятельной жизни. Низведение и сокращение полового поколения и развитие бесполого самостоятельного поколения проследил Гофмейстер в растительном царстве у папоротников, хвощей и плаунов, вплоть до голосеменных, каковы саговниковые и хвойные. Итак, организация высших растений и животных соответствует организации существа бесполого, а не полового, и признаки пола у них, включительно до человека, — лишь признаки вторичные (см. *Пол*). Этот факт имеет громадное значение в исследованиях наследственности пола, и Б. предстоит еще крупная роль в биологии: исследование наследственности у существ, в действительности первично-половых, каковы мхи (исследования эти уже ведутся Ф. Ветштейном) и ниже стоящие в системе водоросли. Выше было отмечено основное различие в содержании Б. и зоологии. Необходимо отметить еще и другое глубокое отличие этих наук, зависящее от того, что у растений иначе выражается индивидуальность. То, что мы привыкли обозначать как индивид или особь растения — напр., отдельное дерево, куст или побег травы, — ни в каком отношении не совпадает с тем, что разумеет наука под особью животного. Последней довольно близко соответствует почка (см.) и особенно отдельный цветок, который симметрией своих форм иногда даже напоминает насекомое (напр., цветок орхидного). Целое же дерево и побег травы являются собранием множества таких обособленных частей, какова почка, и эти последние лишь механически и физиологически связаны общим стеблем в систему, скорее сходную с колонией особей. Даже подземные органы, вплоть до мельчайших корешков, обладают значительной самостоятельностью. Как впервые открыл еще Дарвин, рост корешков и молодых верхушек стебля и ветвей управляется собственным возбуждательным центром, помещающимся в верхушке роста этих органов. Дарвин называл фигурально эту верхушку «мозговой верхушкой» корня или стебля. В семени, как известно, заключен готовый зародыш растения, т. е. особь, снабженная минимальным числом органов: корешком, стеблевой частью с первой верхушечной почечкой и одним или парой зародышевых листьев (см. *Развитие растений, Анатомия растений*). В дальнейшем развитии, по прорастании семени, росток, удлиняясь и ветвясь, лишь повторяет те же части, образуя из первичного корешка (двусеменодольные) или из основания стебелька (односемеменодольные) новые и новые корешки, а из верхушечной почки, в пазухах развертывающихся листьев, новые и новые почки, вплоть до цветочных, которые представляют собой превращенные листовые почки. Итак, то, что мы называем у растения особью, есть своеобразная система повторения одинаковых частей, соединенных общей глав-

ной, двувёршинной осью (одна — верхушка стебля, другая — верхушка главного корня). Такая система состоит из б. или м. автономных частей и не обладает безусловно доминирующим (управляющим) центром, который имел бы хотя малейшее сходство с центральным нервным узлом и, тем менее, с мозгом животных. Части побега, каковы почки, будучи отделены, способны продолжать жизнь и развитие, т. е. укореняться и образовывать новый побег. Необходимо заметить, что вообще явления *регенерации* (см.) частей у растений в значительной степени отличны от регенерации органов у животных. Факт тот — и это обстоятельство имеет огромное значение в общей биологии, — что отдельные клетки разрушенного тела растения, в иных случаях, способны дать начало целому растению; этот факт находится в согласии с общим характером индивидуальности в растительном царстве, а также с общим принципом учения о наследственности — именно, положением, что все клетки живого существа равномошны, т. е. содержат в возможности все задатки организации данного вида. В этом отношении существует некое различие во взглядах ботаников и зоологов. В общем и целом, напротив, необходимо признать, что в обеих науках основные принципы учения о жизни и организме, по мере успехов наших знаний о клетке, все более и более становятся сходными, если не вполне тождественными. Это делает Б. и зоологию равносильными и согласованными частями общего учения о жизни, общей *биологии* (см.). Обе эти части биологии, однако, имеют своей целью выяснение развития живых существ, происшедшего как бы по двум путям: 1) тип высшего растения достигнут эволюцией некоторого простейшего организма, обладавшего пигментом, хлорофиллом и потому самостоятельно питавшегося за счет минеральной среды; 2) тип высшего животного достигнут эволюцией простейшего бесцветного организма, зависевшего в своем питании от зеленого растения. В связь с этим должно быть поставлено также наличие оболочек из углевода (целлюлоза, или клетчатка) у растительной клетки, и отсюда — характерная черта жизни растений — их неподвижность. Неподвижный тип, преобладающий в растительном мире, и подвижный, свойственный животному миру, являются основанием различий в эволюции каждого из них. Соответственно этой противоположности мы находим отступления в развитии пола, в организации колоний, сожительства, сообществ, короче — в экологических и социологических явлениях жизни в обоих отделах живой природы. Жизнь, по существу, является единым началом, но мы познаем ее из величайшего многообразия ее внешних проявлений. Несомненно, что в процессе познания особую роль играют противоположности: исключая второстепенное, они выдвигают на первый план наиболее существенное, т. е. немногие основные общие принципы. Таковы роль и взаимное отношение Б. и зоологии, сливающихся постепенно, при синтезе общего учения о жизни, в биологию. Области той и другой

науки, тем не менее, остаются резко разграниченными и по своей обширности требуют специальных познаний.

С. Навашин.

Лит.: I. История ботаники: J. Sachs, *Geschichte der Botanik*, München, 1875 (франц. пер.: *Histoire de la botanique*, P., 1892); A. Green, *History of botany 1860—1900*, Oxford, 1908; Ch. Singer, *Greek Biology and its Relation to the Rise of Modern Biology* (в об.: *Studies in the History and Method of Science*, edited by Ch. Singer, vol. II, Oxford, 1921); на рус. языке нек-рые сведения можно найти в переводе старинной книги Уэвеля, *История индуктивных наук*, СПб, 1869; см. также книги Тимирязева, К. А., в списке лит. к статье *Биология* и ряд др. сочинений по истории биологии—там же; краткие исторические очерки даны в нек-рых из приводимых ниже курсов ботаники.

II. Общие курсы ботаники, журналы и справочные издания: Бекетов, А. Н., *Курс ботаники для ун-тских слушателей*, 2 изд., СПб, 1889; его же, *Учебник ботаники*, СПб, 1882—85; Бородин, И. П., *Краткий учебник ботаники*, изд. 12, ГИЗ, П.—М., 1923; его же, *Курс анатомии растений*, СПб, 1910 (с подробным списком периодич. ботанич. изд. на всех языках); Тимирязев, К. А., *Жизнь растений*. 10 общедоступных чтений, изд. 11, ГИЗ, М.—Л., 1925; Талиев, В. И., *Строение и жизнь растений*, изд. 3, ГИЗ, М., 1924; его же, *Основы ботаники в общебиологическом (эволюционном) изложении*, изд. 5, ГИЗ, Берлин, 1922; Пуревич, К. А., *Краткий учебник ботаники для слушателей ВУЗ*, изд. 4, ГИЗ, М.—П., 1924; Любименко, В. И., *Курс общей ботаники. Руководство для слушателей ВУЗ и для самообразования* (с подробными указателями журналов и важнейшей рус. и иностранной литературы по ботанике), ГИЗ, Берлин, 1923; Буш, Н. А., *Общий курс ботаники*, изд. 2, ГИЗ, М.—П., 1924; Страсбургер, Э., и др., *Учебник ботаники для ВУЗ*, М., 1920; Натансон, А., *Общая ботаника*, СПб, 1913; Кузнецов, К. И., *Основы ботаники*, Юрьев, 1914; S. Tschulok, *Das System der Biologie in Forschung und Lehre*, Jena, 1910; J. Wiesner, *Elemente der wissenschaftlichen Botanik*, Wien, 1913; Warming-Johannsen, *Lehrbuch der allgemeinen Botanik*, В., 1909; «*Progressus rei botanicae*» («Успехи ботанического знания», изд. «Межд. ассоц. ботаников»), В. I—V, Jena, 1907—14; Just's *Jahresberichte der Botanik. Repertorium der Literatur aller Länder*, В., с 1875; C. K. Schneider's *Illustriertes Handwörterbuch der Botanik*, 2 Aufl., Lpz., 1917.

БОТАНИЧЕСКАЯ ГЕОГРАФИЯ, см. *География растений*.

БОТАНИЧЕСКИЕ МУЗЕИ, учреждения, служащие для хранения и выставки объектов растительного мира, не укладываемых между листами бумаги в гербариях, но обычно связанных с последними. Таковы собрания плодов (сухих и в спирту), семян, кусков древесины, кусков стволов, лиан и т. д. В СССР крупные Б. м. имеются в Главном ботаническом саду в Ленинграде, в Никитском саду в Крыму. Б. музей Академии наук в Ленинграде представляет, в действительности, лишь гербарий, так как музейные образцы его не выставляются. За границей лучшими считаются Б. м. Кью-Гардена около Лондона, Берлинский, Парижский, Гаарлемский колониальный (в Голландии) и др.

БОТАНИЧЕСКИЕ САДЫ, учреждения, в к-рых разводятся для научных, учебных или научно-прикладных целей растения, подобранные специально для задач, к-рые преследует сад. Эти растения могут разводиться либо на открытом воздухе, либо в особых согреваемых зимою помещениях—оранжереях, либо в теплицах. В тропических и теплых странах большинство растений разводится на открытом воздухе, а в холодных, гл. обр., в оранжереях. Во многих случаях для изучения влияния горного климата устраивают особые горные или альпийские

опытные Б. с. Первоначально Б. с. служили, гл. обр., для разведения лекарственных растений, затем их задачи распространились на изучение жизни и строения растений вообще, и Б. с. сделались необходимыми научно- и учебно-вспомогательными учреждениями каждой высшей школы, где преподается ботаника. Кроме того, есть Б. с., где главную задачу составляет акклиматизация чужестранных, в том или ином отношении полезных или интересных, растений. Такие «акклиматизационные» Б. с. теперь широко распространены под тропиками [сады—Бейтензорский на о-ве Яве, Перадения на о-ве Цейлоне, в Калькутте (Индия), в Рио-де-Жанейро (в Юж. Америке), сад Кингстаун (на Ямайке) и мн. др.]. В СССР такими садами являются отчасти Никитский в Крыму, Сухумский, Батумский. Почти всегда такие сады связаны с опытными станциями и имеют лаборатории для научных исследований (из тропических—самая знаменитая в Б. с. Бейтензорга).—Многие Б. с. ставят себе задачей изучение местной флоры, некоторые присоединяют изучение флоры земного шара вообще; Б. с. часто ведут чрезвычайно энергичную научно-популярную работу, имеющую крупное значение для широких кругов населения.

Научные и научно-учебные Б. с. при высших школах имеют различную организацию и различный состав разводимых растений. Но почти всюду мы находим т. н. систему или собрание растений, посаженных в определенном систематическом порядке, к-рым пользуются для преподавания систематики растений. За последнее время стали возникать ботанические учебные сады при средних и даже низших школах, дающие возможность детям проводить часть времени на открытом воздухе и работать по садоводству. Такие сады особенно многочисленны в Сев. Америке и Германии.

Начало возникновения Б. с. относится к 14 в. Повидимому, первым был основан Б. с. в Салерно (Италия). В 1333 был создан публичный медицинский и ботанический сад в Венеции. До конца 16 в. в Италии возник ряд садов. В конце же 16 в. были учреждены сады в Монпелье и Париже (Франция), в Лейпциге, Бреславле, Гейдельберге (Германия) и в Лейдене (Голландия). В 17 в. был основан сад в Кью близ Лондона, ныне несомненно первый в мире по богатству своих культур, оранжерей и институтов. Почти одновременно были устроены сады в Амстердаме и в Челзее. В 18 в. выдвинулся на первый план сад в Упсале (Швеция), благодаря Линнею, к-рый им заведывал. Первым рус. ботаническим садом является Московский, основанный в 1706 или 1708; затем в 1713 был основан сад в Петербурге. Почти одновременно возникли Б. с. в Берлине, Вене, Мюнхене. Большую славу приобрел сад в Трианоне (Версаль, Франция), первоначально игравший роль только декоративного. В наст. время по богатству коллекций, организации и количеству производимых работ выделяются следующие Б. с.: Кью близ Лондона, Берлинский сад, Главный Б. с. в Ленинграде, Мюнхенский, Парижский, Амстердамский

Ботанические сады.



Пальмовая аллея в Ботаническом саду в Бейтензорге (Ява).

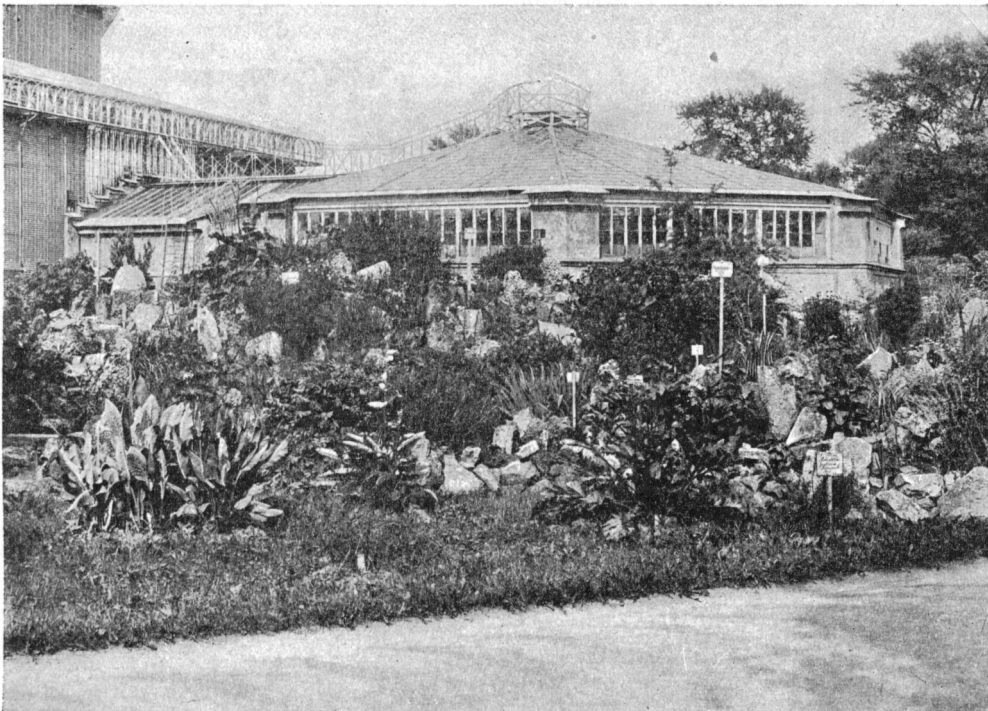

Туркестанский, гималайский и тибетский участки перед оранжереей для Виктории-Регии в Ленинградском Ботаническом саду.

и др. Из вневропейских садов знамениты: Б. с. в С.-Луи (Миссури, Соед. Штаты Северной Америки), в Бейтензорге (на Яве), Перадения (на Цейлоне), в Рио-де-Жанейро (Бразилия), в Сиднее и Мельбурне (Австралия) и др.

БОТАНЬЕ, ловля рыбы особой широкой сетью при помощи т. н. ботала (от слова «ботать» — громко стучать). Ботало — длинная, тонкая палка с прикрепленным к концу ее широким деревянным раструбом в виде колокола. Расставив сети где-либо около камышей, рыбаки тихо отплывают на лодке шагов на семьдесят или сто и затем начинают бить боталом по воде, производя громкий, раскатывающийся по воде шум. Напуганная рыба бросается вперед и попадает в расставленную на ее пути сеть.

БОТВА, листья и стебли огородных и некоторых полевых растений; употребляется как корм для скота, а также в пищу людей; иногда для этих целей возделываются т. н. *листовые растения* (см.). Питательность Б. зависит от многих условий: вида растения, способа и времени уборки, способа сохранения и др. Б. имеет значение в неурожайные годы. Лучшей Б. считается морковная, затем — листья капусты и свеклы. Менее ценится Б. брюквы и турнепса. Картофельная Б. стоит на последнем месте, однако, в силосованном виде охотно поедается скотом.

БОТВИН, Нафталий (1905—25), член польского комсомола. Родился в бедной еврейской семье, 13 лет поступил на коробочную фабрику, затем занялся сапожным ремеслом. В 1921 примкнул к «Бунду», в 1923 стал коммунистом. Работал в профсоюзках, затем в комсомоле и во львовской организации компартии Зап. Украины. Как партийный техник отличался необыкновенной энергией и преданностью. В 1925 Б. решил устранить известного провокатора Цехновского и исполнил свое намерение 23 июля. Во время процесса вел себя геройски. 6 августа Б., по приговору суда, был расстрелян во Львове. Смерть встретил возгласом: «Да здравствует 3-й Интернационал! Да здравствует социалистическая революция!»

Лит.: Радек, К., Портреты и силуэты, М., 1927.

БОТЕВ, Христо (1847—76), выдающийся болгарский поэт и один из руководителей национального движения в Болгарии. 16-ти лет отправлен отцом в Одессу, в гимназию. В Одессе он и вступил в кружки революционной интеллигенции; сильное влияние на Б. оказали Чернышевский, Добролюбов, Писарев. Не окончив гимназии, Б. (недолгое время) учительствовал в одном болгарском селе в Бессарабии. В 1866 Б. вернулся в Болгарию и стал помогать своему отцу — народному учителю — вести дело в школе. Затем Б. уходит в Румынию, где принимает участие в делах болгарской революционной эмиграции, сотрудничает в газете «Независимость», редактирует сатирический журнал «Будильник» и издает газету «Знамя». Б. в эту пору находится под влиянием Бакунина. В 1871 он близко сходитя с С. Нечаевым, жившим тогда в Румынии, и решает принять активное участие в борьбе за освобождение болгар как от власти турок, так и от власти поработителей народа — болгар-

ских помещиков и духовенства. В 1876, когда вспыхнуло в Болгарии восстание (в Панагюрище), Б. организовал отряд из болгарских беженцев и переправился в Болгарию. Но отряд вскоре же был окружен, и Б. был убит (26 ноября 1876). — Стихотворений у Б. немного, но они обнаруживают выдающийся поэтический талант. Все написанное Б. неразрывно связано с его политическими и общественными переживаниями. Богатство стихотворной формы, выразительность языка, яркая образность, динамика — отличительные черты поэзии Б. Основной мотив его произведений — борьба за свободу болгарского народа. Излюбленный образ — балканский гайдук (хайдуты) — носитель народной мести, борец за народную свободу. Значительно по своей поэтической силе стихотворение «Хаджи Димитр» (воевода отряда). Иногда в поэзии Б. слышится горечь, даже отчаяние («В кабаке», «К брату», «Элегия», «К моей возлюбленной»). Рационалистические взгляды Ботева ярко отразились в его стихотворении «Моя молитва».



Лит.: Волков, Е., Христо Ботев, «Сборник Болгарской Академии Наук», кн. 15, София, 1921; е г о ж е, Христо Ботев. На заре балканского революционного коммунизма, М.—П., 1923; Пенев, Б., Христо Ботев, «Златорог», I, кн. 5, 1920; Миролобов (Крѣстев), Художественные мотивы у Ботева, сб. «Мистль», I, 1920; Бакалов, Г., Русские друзья Ботева, «Летопись Марксизма», т. II, М., 1926; Кузъмиски, К., Болгарский сборник, М., 1912 (образцы поэзии Ботева). С.

БОТЕРО, Джованни (1540—1617), итал. политический писатель эпохи Возрождения. Жил в Милане, будучи близким человеком к архиепископу Карло Борromeo; затем при франц. и испан. дворах, при папской курии, туринском и др. итал. дворах, выполняя по временам дипломатические поручения. Из сочинений Б. известны: «Della ragione di stato» (Milano, 1583), «Delle cause della grandezza delle città» (Milano, 1589), «De sapientia Regis, Relazioni universali» (Milano, 1590) и др. В свое время он был мыслителем, известным даже в России времени Петра I; теперь он почти забыт, хотя мог бы считаться одним из родоначальников описательной социологии и статистики, широко использовавшим знания своего времени и личные наблюдения. Для Б. народ — скорее объект, чем субъект управления, и ради поддержания общественного спокойствия он рекомендует отвлекать народ от политики устройством общественных работ, празднеств, даже войнами, а немущих удалять из государства. Как человек эпохи растущего торгового капитала Б. выступает против ростовщичества, уменьшающего торговый барыш, и государственной торговли, стесняющей деятельность частных предпринимателей. Учение Б. в отдельных пунктах испытало влияние *Бодена* (см.).

БОТИК, род головоногих моллюсков, то же, что *аргонавт* (см.).

БОТКИН, Василий Петрович (1811—69), писатель, сын крупного чаепрогонца (с 1853 глава фирмы). Б. был близок с Белинским, Станкевичем, Грановским и др. выдающимися общественными и литературными деятелями 40—50-х гг. Хорошо образованный, способный, хотя и неглубокий, с бойким пером, любитель и знаток искусства, Б. занимал видное место в кругах передовой интеллигенции своего времени; сотрудничал в ряде журналов (статьи о музыке, живописи, литературе, переводы, путевые записки и пр.); много путешествовал, знакомя читателей (и особенно друзей—в письмах) с жизнью Зап. Европы. Последние 10 лет Б. провел за границей, изредка наезжая в Россию. Литературное значение Б. невелико. Кроме довольно ярких «Писем об Испании» (1847, отд. изд. 1857) и 2—3 статей (о Фете, Огареве, Шекспире), остальное забыто. Зато крайне важна его переписка. Именно письма Б. и дают возможность определить ту особую роль, к-рую Б. сыграл среди «западников». Общим у них было отрицательное отношение к крепостному праву и николаевскому самодержавию. Но дальше начинались разногласия. Отдав дань увлечению нем. философией и франц. социализмом, Б., под отраженным влиянием Маркса, первый среди «западников» усвоил мысль о преимуществах буржуазного строя, идущего на смену феодальному поместью и усадьбной культуре. Отсюда его борьба (в письмах) с Герценом. Здесь сказалось его классовое чутье: он отразил властные интересы равняющегося на простор промышленного капитализма. Эту точку зрения заимствовал от него и Белинский, но для последнего она была мостом к научно-социалистической мысли Запада, к признанию необходимости революционного раскрепощения России. Б. остался на позиции умеренного либерализма, в качестве выразителя стремлений «просвещенных коммерсантов». После реформы 60-х годов он разрывает с «детьми», представителями раннего революционного народничества (Чернышевский, шедший с ним Некрасов). Больше того, Б. отходит даже от старых друзей, весьма трезвых «отцов», и протягивает руку защитнику «твердой власти» (и капитала)—Каткову. От былых мечтаний нет и следа. Б. не брезгает доносами на «Современник», эту «вонючую лавочку Некрасова», на «окружающих нас собак».

Сочинения Б. изданы «Пантеоном литературы», 2 тт., СПб, 1890—91; Письма Б. печатались в сборниках Литературного фонда, в «Русском Обозрении» (1890), «Русской Мысли» (1892), «Голосе Минувшего» (1916) и др., а также в указанных ниже книгах Анненкова и Фета.

Лит.: Ветринский, Ч., В сороковых годах, М., 1899; Белинский, В., Письма, 3 тт., СПб, 1913—14; Герцен, А., Былое и думы, соч., тт. 2 и 3, М., 1917—21; Анненков, П. В., Литературные воспоминания, СПб, 1909; Фет, Мои воспоминания (1849—80), 2 тт., М., 1890; Рязанов, Д., К. Маркс и русские люди 40-х гг., М., 1920; Сакулин, П., Русская литература и социализм, 2-е изд., ГИЗ, М., 1925. В. И.

БОТКИН, Михаил Петрович (1839—1914), академик исторической живописи. Кроме «исторических», писал также и картины с бытовым содержанием. Имел значение как собиратель коллекций предметов прикладного искусства и произведений А. А. Иванова (см.); Б. издана переписка последнего). Картины Б. имеются в Третьяковской галерее и других музеях.

БОТКИН, Сергей Петрович (1832—89), выдающийся клиницист в области внутренних болезней. Род. в Москве. В 1850 поступил на медицинский факультет Московского ун-та. Наибольшее влияние на Б. в университете оказал профессор Ф. Иноземцев, привлекавший молодежь своим критическим отношением к медицинским теориям, считавшимся тогда непоколебимыми. По окончании ун-та (в 1855) Б. короткое время пробыл на войне, работал в Симферополе. Вскоре после того Б. уехал за границу, где до 1860 работал под руководством крупнейших представителей медицинской мысли того времени —



Вирхова, Людвиг, Клода Бернара, Гоппе Зейлера, Траубе и др. В 1860 Б. был приглашен Петербургской медико-хирургической академией (впоследствии Военно-медицинская академия) на должность адъюнкта терапевтической клиники; по защите докторской диссертации «О всасывании жиров в кишечнике» перешел в 1862 на должность профессора той же клиники. Здесь он и работал до конца жизни. С самого начала своей деятельности Б. с жаром отдался переустройству клиники по западно-европейскому типу: устроил первую в России клиническую лабораторию, открыл также первые клинический амбулаторный прием больных и создал из своей клиники центр научной работы, собирав вокруг себя молодых врачей, из к-рых многие впоследствии стали первоклассными учеными (Н. А. Виеноградов, В. А. Манассеин, Ю. П. Чудновский, И. П. Павлов, М. В. Яновский, Н. Я. Чистович, М. М. Волков и др.). В своей научно-исследовательской и педагогической деятельности Б. проводил идеи, воспринятые им от его западно-европейских учителей, гл. обр., от Вирхова и Клода Бернара. Подобно им, он противопоставлял естественно-научное изучение больного как отвлеченным, не основанным на эксперименте, теориям, так и грубому эмпиризму своих предшественников и многих современников.—В течение всей своей жизни Б. проводил взгляд на практическую медицину как на естественную науку: «Приемы, употребляемые в практике исследования, наблюдения и лечения больного, должны быть приемами естественного исследователя, основывающегося на возможно большем количестве строго и

научно наблюдаемых фактов» (1862, вступительная лекция). И уже под конец жизни (1886) он снова говорит: «Знание физики, химии, естественных наук, при возможно широком общем образовании, составляет наилучшую подготовительную школу в изучении научной практической медицины». Поэтому для Б. «умнее применять естествоведение к отдельным случаям и составляет собственно искусство лечить». Главнейшая заслуга Б. состоит в том, что он впервые в истории рус. медицины отчетливо определил естественно-научные основы клинической медицины. В этом именно направлении развивалась научная деятельность Б. и его школы. Общественной деятельностью Б. занимался мало, и только к концу жизни он отдал ей некоторую дань. Будучи в 1881—89 гласным Петербургской городской думы, он в качестве попечителя городских больниц принимал участие в работах по их устройству и улучшению, применяя свой клинический опыт. В 1886 Б. был назначен председателем образованной при Медицинском совете правительственной комиссии по улучшению санитарного состояния и уменьшению смертности в России, но в этой роли ничем себя не проявил.

Круг вопросов клиники внутренних болезней, разработавшихся Б., очень обширен, но особенно значительны и в научном отношении интересны его теории в области желчно-каменной болезни, катаральной желтухи, брюшного тифа, болезней сердца и расстройств кровообращения. Литературное наследство Б. невелико по объему и состоит, кроме немногочисленных журнальных статей, в его классическом «Курсе клиники внутренних болезней» (3 тома, изд. 1867—75), «Клинических лекциях» и содержащих изложение основных его воззрений «Общих основаниях клинической медицины». Б. был также основателем, редактором и деятельным сотрудником двух оставивших глубокий след в рус. медицинской литературе периодич. изданий: «Архив Клиники внутренних болезней проф. Боткина» (с 1862) и «Еженедельная Клиническая Газета» (с 1881), в к-рых печатались лучшие работы учеников его школы. Общие взгляды Б. не отличались определенностью, и, напр., в таком историческом документе, как «Письма из Болгарии» (1877), он не идет дальше бледной и случайной критики отдельных проявлений тогдашней военной действительности.

Лит.: Белоголовый, Н. А., С. П. Боткин. Его жизнь и медицинская деятельность, Москва, 1892; его же, Воспоминания и статьи, Москва, 1898; Сиротинин, В. Н., С. П. Боткин (биографический очерк в приложении к I части «Курса клиники внутренних болезней» С. П. Боткина, 3-е издание, 1912).

З. Соловьев.

БОТКИН, Федор Владимирович (1861—1905), художник. Написал множество однообразных портретов и панно в стиле «модерн», пользовавшихся в свое время успехом. Образцы их имеются в Рус. музее, Третьяковской галерее и др. музеях.

БОТНИЧЕСКИЙ ЗАЛИВ, самая сев. часть *Балтийского моря* (см.), вдающаяся между Швецией и Финляндией, имеет 668 км длины, при наибольшей ширине

240 км. Сев. бассейн Б. з.—меньший и более узкий, чем юж., отделяется от него Кваркенским проливом, шириной в 75 км. Средняя глубина сев. бассейна—42 м, юж.—70 м; наибольшая глубина залива—294 м—находится в юж. бассейне. У входа в Б. з., в проливе Южный Кваркен, расположена группа Аландских (Оландских) островов. У берегов залива разбросано много мелких о-вов, рифов и отмелей (пхер), что делает плавание очень опасным, особенно во время осенних и весенних туманов. Берега Б. з. в наст. время испытывают медленное поднятие, в среднем, на 0,6 м в столетие. Вследствие впадения многочисленных рек вода Б. з. имеет ничтожную соленость (4—5,5‰ в сев. части—2‰), что обуславливает его замерзание на продолжительное время (за исключением средних частей обоих бассейнов); зимой бывает возможно сообщение на санях между Швецией и Финляндией через Юж. Кваркен; сев. часть Б. з. (покрываемая льдом с ноября) окончательно освобождается от льда только в июне.

БОТОГОЛЬСКИЙ ГОЛЕЦ, горный массив в Бурято-Монгольской республике, на водоразделе между левыми притоками Ангары—р. Окой и р. Белой, поднимается на выс. припл. 2.500 м. Здесь месторождения прекрасного графита, который разрабатывался в 50-х гг. прошлого столетия.

БОТОКУДЫ, народность вост. группы языковой семьи *гез* (см.), живущая в тропических лесах вост. Бразилии, в штатах Эспириту-Санту, Минаж-Жераиш (вост. часть) и Байя (юж. часть), по разным рекам между Рио-Пардо (на С.) и Рио-Дольче (на Ю.). Подобно другим гез, Б. обоим полам вставляют в просверленные нижнюю губу и мочки ушей большие деревянные кружки (см. в ст. *Америка* табл. Типы населения), к-рые португальцы зовут словом «ботоке» («бочечная втулка»), давшим наименование Б. Сами Б. зовут себя «буру». В антропологическом отношении Б. низкорослы (159 см) и длинноголовы; они очень близки (судя по черепам) к древнейшей южноамериканской расе *Лагоа-Санта* (см.). В культурном отношении они—охотники и собиратели, бродящие небольшими группами в лесах. Б. прослыли людоедами, им приписывались и общность имущества и общее владение женщинами. Однако, их примитивность сильно преувеличена старыми наблюдателями. Долгие столкновения с европейцами сильно деформировали исконную культуру Б.; наши знания о ней представляют поэтому разрозненные обрывки, по которым нет возможности составить себе о ней цельное представление.

Лит.: К. В у н о, Wörterbuch der Botokudensprache, Hamburg, 1909; Maximilian, Prinz von Wied Neuwied, Reise nach Brasil, B-de 1—2, Frankfurt a./M., 1820; P. H. Rey, Études anthropologiques sur les Botocudos, P., 1880; J. Deniker, Les races et les peuples de la terre, P., 1926 (с библиографией).

В. Н.

БОТОМАЙ, или Ботама, река в Якутской АССР. Длина—около 480 км. Впадает справа в Лену, в 100 км выше г. Якутска.

БОТРИДИИ, органы прикрепления некоторых *ленточных червей* (см.).

БОТРИОИДНАЯ ТКАНЬ, своеобразная, развитая у *пиявок* (см.) ткань, играющая, видимо, роль лимфатической системы.

БОТРИОМИКОЗ, болезнь животных, вызываемая микрококком из рода *Botryomycetes equi*. Б. выражается в образовании в различных местах тела опухолей, вследствие разрастания соединительной ткани. Самые опухоли известны под названием ботриомиком. Внедряющийся в ткани комок образует скопления, окруженные студенистой капсулой. Комок этот проникает б. ч. в ткани так же, как актиномикозный грибок, — через ранки на коже (см. *Актиномикоз*). Всего чаще заболевание Б. наблюдается у лошадей, реже у др. животных. Излюбленными местами ботриомикозных опухолей являются места, где лежат седла и сбруя, а также семенной канатик у жеребцов. Заболевание семенной канатика наблюдается после грязно произведенной кастрации животного. При этом напухает мошонка, а семенной канатик разрастается в громадную опухоль, нередко гноящуюся. Опухоли бывают или множественными или одиночными и очень разнообразны по величине. Опухоль, твердая на ощупь, иногда нагнаивается, становясь при этом местами мягкой. Лечение Б. сводится к производству операции, при которой тщательно вырезывается опухоль. В предупреждение заболевания Б. после кастрации очень важно тщательно ухаживать за кастрационной раной, промывая ее обеззараживающими жидкостями и поддерживая в чистоте.

БОТТИЧЕЛЛИ (Botticelli), Сандро (собственно Алессандро Филиппеи) [1444(5)—1510], один из величайших художников итал. Возрождения, давший крайне своеобразный синтез средневекового мистицизма с идеями античности, как они были формулированы Ренессансом. Б. родился во Флоренции. Отец его был кожевником. Обнаружив с раннего детства нервный, беспокойный характер и полнейшее равнодушие к занятиям в школе, он был взят из последней отцом и отдан в обучение к золотых дел мастеру. Здесь впервые раскрылся его замечательный талант рисовальщика. Ок. 1459 Б. попадает в мастерскую к Фра Филиппо Липпи, у которого он остается, примерно, до 1465. В этой мастерской Б. выработал свой своеобразный стиль. Его наиболее ранние произведения, как, напр., небольшое «Поклонение волхвов» (в Лондонской национальной галлерее) или «Юдифь и Олоферн» (в Уффици, Флоренция), еще многим обязаны Фра Филиппо. Позднее Б. подпадает под влияние Верроккио и особенно Антонио Поллайоло, о чем свидетельствуют его аллегория «Стойкость» (в Уффици), выполненная ок. 1469, и «Св. Себастьян» (1473—1474, теперь в Берлинской галлерее). К этой же ранней эпохе относится замечательное «Поклонение волхвов» (в Уффици), в к-ром мастер становится уже на вполне самостоятельный путь. Среди изображенных персонажей дан ряд портретных фигур, написанных с необычайным мастерством. В 70-х гг. возник портрет Джованни Медичи—одно из лучших произве-

дений Б. Примерно с середины 70-х гг. начинаются оживленные сношения Б. с семейством Медичи. Во дворце Медичи, среди представителей денежной аристократии, Б. воспринимает античные идеи, которые культивировали тогда верхи итальянского общества; эти идеи к концу жизни мастера вступили в конфликт с его христианскими взглядами. В 1478, после заговора Пацци, закончившегося убийством Джулиано деи Медичи, Б. получил заказ украсить фасад Палаццо дель Подеста портретами приговоренных к смерти заговорщиков. Все эти росписи погибли. Вероятно, в это же время была исполнена знаменитая аллегория «Весна» (Уффици). Здесь гений Б. достигает своей полной зрелости. Несмотря на то, что сюжет этой картины (см. вкладную таблицу) заимствован из стихотворения А. Полициано, общий замысел носит совершенно оригинальный характер. На фоне темной зеленой рощи, с просветами синего неба, изображена Венера, облаченная в белое, затканное золотом одеяние, поверх которого наброшен красный плащ. Над ее головой представлен амур, пускающий стрелу в трех танцующих граций; руки граций сплетены (прихотливый линейный ритм Б.). Около них стоит Меркурий. Справа выступает Весна, полными пригоршнями разбрасывающая цветы. За ней идет Флора, которую обнимает стремительный Зефир. От этого прикосновения из ее рта вылетают розы, анемоны и гвоздики, символизирующие животворящую силу Весны. Все фигуры полны необычайной легкости, линии насыщены динамическим движением, на всем лежит печать радостного весеннего настроения. К 1480 относится фреска в церкви Онъисанти во Флоренции, изображающая бл. Августина. В 1481 Б., наряду с Гирландайо, Козимо Росселли, Перуджино и Синьорелли, участвует в декорировке Сикстинской капеллы (его кисти принадлежат три фрески—«Жизнь Моисея», «Гибель Корея, Дафана и Авирона» и «Очистительная жертва прокаженного», равно как и ряд папских портретов между окнами). К сожалению, все эти росписи находятся в таком загрязненном состоянии, что теперь нет возможности судить об их колорите. Среди изображенных фигурируют знаменитые современники Б.; архитектурные фоны выдают сильное античное влияние. В 1482 Б. вновь во Флоренции. Есть основание полагать, что именно в этом году он исполнил «Поклонение волхвов» (Эрмитаж, Ленинград). В 1485 Б. пишет для капеллы Барди в Санто Spirито алтарный образ—«Мария с двумя Иоаннами» (Берлинская галлерей). К этой же эпохе относятся исполненные в нежных красках фрески из виллы Торнабуони (теперь в Лувре), знаменитое «Рождение Венеры» (в Уффици), «Кентавр и Паллада» (там же), «Венера и Марс» (в Лондонской национальной галлерее), «Magnificat» (в Уффици) и «Мадонна с гранатом» (1487, там же). Названные произведения должны быть причислены к наиболее удачным творениям мастера. Особенно сильное впечатление производит «Рождение Венеры» (см. табл.). Богиня стоит обнаженной

в золотистой раковине. Ее влажные золотые волосы развеваются по воздуху. Слева изображены фигуры ветров. Светлые, нежные краски придают этой картине особую прозрачность. Около 1490 Б. заканчивает большой образ «Коронования Марии» (теперь в Уффици). Здесь палитра художника достигает редкой глубины и насыщенности; несколько ранее была написана «Мадонна со святыми» (Уффици). К началу 90-х гг., по заказу одного из Медичи, Б. разукрасил миниатюрами экземпляр дантовской «Божественной комедии». Всего Б. создал 100 рисунков. Они выполнены пером, лишь три слегка расцвечены (88 листов в Берлинском гравюрном кабинете, 8 — в Ватиканской библиотеке). Эти рисунки ясно показывают, в каком направлении развивался стиль Б. на протяжении последнего десятилетия 15 века. Формы становятся все более хрупкими, линейный ритм принимает нервный, прерывистый характер, усиливается драматизм действия, углубляется психология персонажей. Очевидно, это изменение стиля было связано с кризисом мировоззрения художника, явившимся следствием социальных потрясений во Флоренции конца XV века. Появление Савонаролы, выступившего с речами обличения против папского престола и верхов флорентийского общества, потрясших в «языческом зле», потрясло нервного, впечатлительного Б. и отвратило его от античных идей, рассадником к-рых он считал двор Медичи. Результат — бегство от «язычества» и возвращение в лоно христианской религии, в ее, как полагал Б., простом, народном понимании. К концу 90-х гг. религиозное настроение Б. принимает формы болезненного мистицизма. Однако, несмотря на этот надлом, мастеру удается создать еще ряд замечательных произведений; среди них наиболее видное место занимает гениальная аллегория «Клевета» (в Уффици) (см. таблицу). Сюжет «Клеветы» заимствован из описания Луккианом знаменитой в древности картины Апельеса. В светлом мраморном зале, с виднеющимся вдали синим морем, разгрызается сцена несправедливого суда. На троне сидит властитель, к-рому нашепывают что-то на ухо Невежество и Подозрение. Перед тронном стоит Зависть, держащая правой рукой Клевету с горящим факелом. Последняя влечет за собой невинную жертву, против к-рой ополчились также Хитрость и Обман. Сзади спокойно выступают Правда и Раскаяние. Вся композиция проникнута нервным, стремительным, слегка утрированным движением, свидетельствующим о начале того душевного кризиса, который из года в год усиливался у Б. К 90-м гг. 15 в. и первому десятилетию 16 в. относятся следующие работы Б., очень характерные для этого художника с его двойственными, неуравновешенными настроениями: «Мадонна с младенцем» (в Миланской Амброзиане), «Юдифь» (в собрании фон Рат в Амстердаме), «История Виргинии» (в собрании Морелли в Бергамо), «Смерть Лукреции» (в собрании Гарднер в Бостоне), «Рождение Христа» (1500, в Лондонской национальной галерее) и «Сцены из жизни св. Зиновия»

(в Дрездене и в Лондоне). Кроме перечисленных картин, ряд работ Б. хранится в Лондоне и Флоренции; имеются картины Б. и в америк. собраниях. В Эрмитаже Б. представлен, помимо уже названного «Поклонения волхвов», оригинальным «Благовещением», ранее находившимся в Строгановском собрании.—По своему положению в итал. искусстве Б. занимает совершенно особое место. Он не может быть причислен к типичным выразителям стиля Ренессанса. На всем творчестве Б. лежит печать глубокой двойственности, вытекающей из его мировоззрения, в к-ром сталкиваются идеалы Возрождения и средних веков: все работы Б. проникнуты беспокойством, сомнениями, мятежным духом, отражением борьбы различных течений 15 в., не сумевшего еще выработать единый стиль жизни. В произведениях мастера главную роль играет линейный ритм. Колорит Б. полон своеобразной прелести; он базируется на светлых прозрачных красках, отличающихся иногда несколько холодным характером. По глубине содержания и богатству фантазии Б. далеко оставляет за собою всех своих современников. Б. создал большую школу. Среди его учеников наиболее видное место занимает Филиппино Липпи.

Лит. о Б. очень обширна. Из основных работ можно назвать: G. Vasari - G. Milanesi, *Le Vite de' più eccellenti Pittori, Scultori ed Architetti*, Firenze, 1878—85; A. Warburg, *Botticelli's "Geburt der Venus" und "Frühling"*, Hamburg und Lpz., 1893; H. Ulmann, *Sandro Botticelli*, München, 1893; E. Steiman, *Botticelli, Bielefeld und Lpz., 1903*; B. Berenson, *The florentine painters of the Renaissance*, New-York, 1909 (есть рус. пер. Мурагова); H. Horne, *S. Botticelli*, L., 1908 (лучшая работа о Б.); W. Bode, *Botticelli*, B., 1921; A. Venturi, *Il Botticelli interprete di Dante*, Firenze, 1922; A. Schmarsow, *Botticelli*, Dresden, 1923; V. Lasareff, *An unnoticed Botticelli in Petersburg* (в англ. журнале «Burlington Magazine» за 1924, март); Yukio Yashiro, *S. Botticelli*, vol. I—III, *The Medici Society*, L. and Boston, 1926; Э. Жебар, С. Боттичелли, СПб., 1911 (эта же книга вышла в изд. «Огни», П., 1918); Д. Хитович, П., *Творчество Боттичелли и вечные вопросы*, Киев, 1915; Ср. Вельфин, Г., *Классическое искусство*, СПб., 1912; Патер, В., *Ренессанс*, М., 1912; Мурагов, П., *Образы Италии*, т. I, М., 1912; Венуа, А., *История живописи*, т. II, СПб., 1912.

В. Лазарев.

БОТТО, Ян (1829—81), словацкий поэт. Один из представителей кружка словацких деятелей, с романтическим увлечением культивировавших родной язык в качестве языка литературного. Б. был заражен туманными идеями панславизма. Как и другие словацкие писатели 40—60-х гг., он с любовью изучал народные песни словаков и писал свои произведения в духе народной поэзии. На обработке народных мотивов отражаются как индивидуальные черты поэта, так и влияние со стороны, — главным обр., произведений чешского поэта-байрониста К. Махи («Май»). Основной тон поэзии Б.—элегический. Грустному настроению автора и его пессимизма не сглаживают даже и надежды на национальное возрождение, о к-рых много говорится в произведениях Б. Форма его произведений—баллады, «думки» в народном духе («Повесть без конца», 1850; «Желтая лилия», 1850; «Святобоевые жалобы»). В духе украинских думок Б. написал элегичные «Военные песни». Главное произведение его — «Смерть

Яношика» (1862), лиро-эпическая поэма в 9 песнях. Герой произведения — Яношек, юнак разбойник, борец за свободу, мстит панам за угнетение народа.

Собрание произведений Б. составляет 1-й вып. «Чешско-словацкой библиотеки» — «Knižovna česko-slovenská», Прага, 1880. О произведениях Б. см. Я. р. В о л ч е к, История словацкой литературы, Киев, 1889; е г о ж е, статья в 1-й ч. 3-го тома издания: *Ceská literatura XIX století* (Прага); см. также «Сборник по славяноведению, посвященный В. И. Ламанскому», СПб, 1883.

А. С.

БОТТО, Ян, младший, псевдоним крупного современного словацкого поэта Ивана Краско (см.).

БОТТРОП, город в зап. части вестфальского угольного бассейна, к С.-З. от г. Эссена, центр округа того же наименования; 77.200 ж. (1925), около 20% поляков. Находится на ж. д. Рурорт—Дортмунд, при канале Рейн-Герне (судооборот в 1924—2.928 судов, 143.500 т товаров, гл. обр.—уголь); в окрестностях Б. много крупных углепромышленных предприятий.

БОТУЛИЗМ, заболевание, вызываемое отравлением так называемым колбасным ядом (см. *Колбаса*).

БОТУШАНЫ (Botoșani), гор. в сев. Молдавии (Румыния), центр округа («жудеца») того же имени; 36 тыс. ж. (1923),—из них больше половины евреев. Винокуренные заводы, мельницы. Торговый пункт местного значения; связан веткой с ж.-д. линией Бухарест—Дорохой.

БОТФОРТЫ (франц. bottes—сапоги, fortes—крепкие), сапоги с твердыми голенищами, спереди—выше колен, с раструбом и подколенной вырезкой; употреблялись в старой армии, гл. обр., в кавалерии. В России впервые введены Петром I.

БОУЛИ (Bowley), Артур Ляйон (р. 1869), один из крупнейших современных теоретиков статистики. Образование получил в Кэмбриджском ун-те. В наст. время проф. Лондонского ун-та, член Британской академии и Международного статистического ин-та. Первые работы опубликованы им в журнале Английского статистического об-ва: в 1893—«Английская внешняя торговля в 19 веке» и в 1895—«Изменения заработной платы и доходов в Англии». С тех пор им написан целый ряд работ, затрагивающих жгучие проблемы современности, и ряд теоретических исследований, учебников и т. д. По своим экономическим воззрениям Б. примыкает к математическому направлению теории предельной полезности (см. его работу «Математические основы экономики»); однако, в практике своих статистических исследований он является настолько крупным реалистом-исследователем, что читатель сравнительно мало чувствует его ошибочные теоретические предпосылки и прежде всего видит перед собой богатый и тщательно разработанный статистический материал. Таковы его работы «Измерение социальных явлений», «Распределение промышленного дохода», «Заработная плата и цены в Англии в 1914—20», «Изменения в распределении национального дохода» и др. В своей капитальной работе «Элементы статистики» Б. излагает в первой части современные основы общей теории статистики, а

во второй — методы приложения математики к статистике. Обе части написаны с большой теоретической простотой и ясностью, без ненужной метафизики, обычно влетаемой в эти вопросы, и в то же время на основе богатого и интересного экономико-статистического материала. Статистика является, по определению автора, наукой «об измерении социального организма в его целом и во всех его направлениях». Обычное метафизическое понятие о т. н. «статистической устойчивости» он заменяет гораздо более научной формулировкой «инерции или медленной изменяемости больших чисел». В некоторых своих работах («Измерение социальных явлений», «К улучшению официальной статистики» и др.) Б. дает резкую критику современной официальной статистики Англии. Он считает, что над разрозненными материалами официальной статистики, с ее «ничего не говорящими таблицами» и ее «произвольными и оппортунистическими классификациями», приходится много работать, чтобы сделать из них выводы «в терминах общечеловеческой значимости». Именно эту «общечеловеческую» и, главным образом, «общеекономическую» значимость мы и находим в большинстве исследований Боули.

Важнейшие работы Б.: *England's Foreign Trade in the 19 Century*, L., 1893, 3 ed. 1922; *Wages in the Un. Kingdom in the 19 Century*, L., 1900; *Elements of Statistics*, 1901, 4 ed. 1920 (выдержки из этой работы см. в сборн. «Теоретические основания выборочного метода», Харьков, 1927); *National Progress in Wealth and Trade in England in 1882—1902*, L., 1904; *An Elementary Manual of Statistics*, L., 1910, 3 ed. 1920; *A General Course of Mathematics*, L., 1913; *Livelihood and Poverty*, L., 1915; *War and External Trade*, L., 1915; *The Nature and Purpose of the Measurement of Social Phenomena*, L., 1915, 2 ed. 1923; *The Division of the Product of Industry (an Analysis of National Income before the War)*, L., 1919 и 1921 (последние 2 работы изданы на рус. яз.: *Очерки социальной статистики*, М., 2 изд., 1925); *Official Statistics. What they contain and how to use them*, L., 1921; *Prices and Wages in the Un. Kingdom, 1914—1920*, L., 1921; *The Change in the Distribution of the National Income 1880—1913*, L., 1920; *The Mathematical Groundwork of Economics*, L., 1924; *Has Poverty diminished?* L., 1925.

Лит.: См и т, М., Основы статистической методологии, выпуск I, М., 1924; е е ж е, Вводная статья в сборнике «Статистический метод в научном исследовании», М., 1925.

М. С.

БОУЛИНГ, игра типа кеглей, распространенная, преимущественно, в Англии. В СССР не культивируется. См. J. M a n s o n, *The complete bowler*, L., 1912.

БОУЛЬТОН (Boulton), Мэтью (1728—1809), англ. инженер и заводчик, сын владельца завода металлических изделий в Бирмингэме. Выдающийся организатор, он в 60-х гг. 18 в. основал в Сохо, близ Бирмингэма, новый завод, имевший к 1779 уже 800 рабочих. В 1774 изобретатель паровой машины Джеймс Уатт вступил с ним в товарищество, и ими был организован первый

С. БОТТИЧЕЛЛИ.

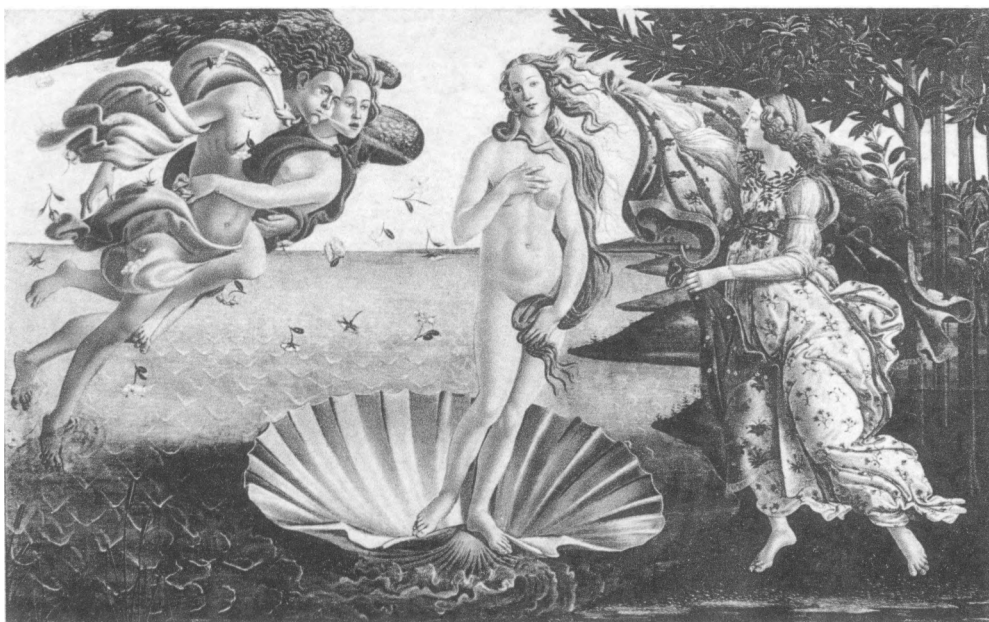

Рождение Венеры.
Уффици, Флоренция.



Весна.
Уффици, Флоренция.

С. БОТТИЧЕЛЛИ.



Аллегория клеветы.
Уффици, Флоренция.

в мире завод паровых машин «Боультон и Уатт». В результате этого сотрудничества Уатт нашел необходимые средства и возможности усовершенствовать свое изобретение. На этом заводе были построены первые паровые машины. Предприятие потребовало колоссальных по тому времени сумм — до 400 тыс. руб. В дальнейшем Б. занялся постройкой машин для чеканки монет, введя целый ряд усовершенствований. Между прочим, Боультоном был устроен монетный завод в Петербурге.

БОУР (также Баур), Родион Христианович (1667—1717), генерал петровской эпохи; в 1700 под Нарвой перешел от шведов к русским; участвовал в *Северной войне* (см.). Особенно отличился в битве при деревне Лесной (28 сент. 1708); в битве под Полтавой командовал правым флангом рус. армии и преследовал шведов до Переволочны.

БОУС (Bowes), Джером (ум. 1616), посол англ. королевы Елизаветы к Ивану Грозному (в 1583—84). Задачей его посольства было отклонить сватовство царя к племяннице королевы, Марии Гастингс, и, вместе с тем, добиться выгодного для англ. купцов торгового договора, к-рый обеспечил бы их монополию в морской торговле с Россией. При дворе Грозного Б. боролся с влиянием голландских купцов, нажил себе врагов и после смерти Грозного (1584) был заключен под стражу, потом отпущен в Англию, не получив желанных торговых привилегий. Описание путешествия и посольства Б.: «Jerome Bowes voyage and embassy to the Emperor of Russia», 1583, включено в сборник Hakluyt'a «The principal navigations, voyages, etc.», L., 1589—1600 (издано L., 1809). Статейный список переговоров Б. в Москве в «Сборнике Русского Исторического Общества», том 38.

БОУТ, добавочное подкрепление полотнища паруса. Эти нашивки ставятся на паруса наискось полотнищу для укрепления паруса в местах тяги снастей (см. *Рангоут, Паруса*).

БОУТС (Bouts), Дирк (1410—75), нидерландский живописец, впервые упоминаемый в 1448, родом из Гаарлема. Наиболее ранние из сохранившихся его произведений — 4 картины музея Прадо в Мадриде — свободны еще от влияния Рогера ван дер Вейдена (см.), заметного в более поздних произведениях Б. Важнейшие произведения Б. хранятся в Лувене, в мюнхенской Старой Пинакотеке («Брабантская жемчужина»), в Брюссельской галлерее, в Брюгге и т. д. В Эрмитаже Б. представлен «Благовещением». Б. примыкает добросовестным исполнением всех частей еще к традициям ван Эйков, но в типах и позах следует за Рогиром ван дер Вейденом, т. е. занимает среднее положение между этими противоположными основными течениями нидерландской живописи 15 в. Область же, где Б. является независимым мастером и смелым новатором, — пейзаж, в котором он не только удивляет прилежным изучением природы и мастерской передачей скал и растений, но и открывает совершенно новые горизонты в решениях световых проблем, — напр., в изображении восходящего солнца.

Лит.: W. Conway, The van Eycks and their followers, L., 1921; K. Voll, Vergleichende Gemäldestudien, II, München, 1910; M. J. Friedländer, Von Eyck bis Brenkel, B., 1918; его же, Die altniederländische Malerei, Dierick Bouts und Joos von Gent, Berlin, 1925.

Дюс. Шмидт.

БОФОРТОВО МОРЕ (Beaufort Sea), лежит у берегов Сев. Америки, омывает зап. берега Земли Банкса, сев. берега северо-западной территории Канады и побережье Аляски, приблизительно, до 150 меридиана от Гринича. Большую часть года покрыто льдом. Мало исследовано; у берегов глубина колеблется от 10 до 90 м, к С. встречаются глубины свыше 200 м. Вдоль берегов пройдено экспедициями: Мак-Клора в 1850 и Р. Амундсена в 1906.

БОХАНОВСКАЯ-ЧЕРНЯВСКАЯ, Галина Федоровна, революционерка. Род. в 1854, в Екатеринославской губ. С 1875 по 1878 занималась революционной работой в Одессе. В июле 1878 была арестована во время процесса И. Ковальского (см.) за участие в демонстрации перед зданием военнокругового суда по поводу вынесенного Ковальскому смертного приговора. После 6-месячного тюремного заключения была выпущена на поруки, от суда скрылась и, перейдя на нелегальное положение, уехала в Петербург. Здесь Б.-Ч. была принята в партию «Народная Воля», в к-рой и работала с первых дней ее основания и до конца. Принимала участие в подготовке взрыва ж.-д. пути под Москвой во время проезда царского поезда (19 ноября 1879), была членом московской народо-вольческой организации и хозяйкой московской типографии «Народной Воли», вела революционную работу в Харькове и Тифлисе. После разгрома народо-вольческой организации, в 1883 Б.-Ч. уехала за границу, где принимала участие в заграничной народо-вольческой работе. Позднее (в 1900-х гг.) Б.-Ч. состояла членом заграничного комитета партии с.-р. и работала по изданию ее органа «Революционная Россия». После Октябрьской Революции Б.-Ч. вернулась в Россию и живет в наст. время (1927) в Ленинграде.

БОХАНОВСКИЙ, Иван Васильевич (1848—1917), революционер (кличка «Казак»), сын помещика Полтавской губернии, учился в Киевском ун-те. Принимал участие в т. н. «хождении в народ». Позднее примкнул к бакунистам и вошел в кружок южных «бунтарей», организованный Деборгием-Мокриевичем (см.). Вместе со Стефановичем и Л. Дейчем (см.) организовал среди крестьян Чигиринского у. «тайную дружину» (1877), заведывал подпольной типографией, в к-рой печатались подложные царские указы и воззвания, написанные Стефановичем с целью вызвать восстание крестьян (см. *Чигиринский заговор*). В 1877 был арестован в Киеве на конспиративной квартире, где помещалась типография. При содействии Фроленко (см.) Б. удалось бежать из киевской тюрьмы. После побега Б. эмигрировал за границу и поселился в Женеве. Позднее Б. вошел в партию «Народная Воля». Работал в качестве наборщика в «Вольной русской типографии» (см.), где печатался журнал «Вестник Народной Воли» (см.) и целый ряд других

народовольческих изданий. Когда последние остатки народовольческих организаций, в лице «Группы старых народовольцев», сошли со сцены и народовольческая типография была передана эсерам, став типографией «Революционной России», Б. было поручено заведывание ею.—Февральская революция застала Б. в Брюсселе. Он немедленно стал хлопотать о разрешении на отъезд в Россию, но хлопоты затянулись и разрешение получилось только уже после кончины Б. (11 июля 1917).

Лит.: Дейч, Л., За полена, т. I, Берлин, 1923; Степняк-Кравчинский, С., Подпольная Россия, СПб., 1905.

БОХНИЯ, правильнее—*Бохния* (Bochnia), г. в зап. Галиции (с 1919 принадлежит Польше), на ж.-д. линии Краков—Тарнов; 10 т. ж. (1921). В окрестностях Б.—залежи каменной соли; добыча соли самая крупная в Галиции после Велички (около 30 т. т в год).

БОХОЛЬТ (Bocholt), промышленный город в прусской провинции Вестфалия, на реке Аа, близ голл. границы; 30 тыс. ж. (1925). Чугуннолитейные заводы, хлопчатобумажные и красильные фабрики.

БОХУМ (Bochum), город в зап. части прусской провинции Вестфалия; 156.363 ж. (1925). Еще в 1800 Б. был незаметным городком полусельского характера, насчитывавшим около 2 т. ж., занимавшихся преимущественно земледелием. Исключительно благоприятное положение Б., находящегося в центре *Рурской области* (см.), сделало его в течение столетия одним из крупных промышленных городов Германии. В 1840 Б. насчитывает 4 т. ж., в 1880—уже 31 т., в 1900—67 т., в 1910—137 т.—Б. является важнейшим центром Рурско-Вестфальского промышленного района; в нем сосредоточены крупнейшие предприятия германской тяжелой индустрии: «Германско-Люксембургское горное и металлургическое общество» [одно из крупнейших европейских предприятий этого рода; до 1925 входило в распавшийся затем концерн *Стильнеса* (см.); в 1925 в Германско-Люксембургском об-ве было занято 56.179 рабочих и служащих; акционерный капитал—97,5 милл. герм. марок], сталелитейные заводы «Бохумского союза горнозаводского и сталелитейного производства», «Вестфальские сталелитейные заводы», каменноугольные шахты «Константин Великий» и др. горнозаводские и металлургические предприятия. Кроме этого, в Б. имеются: химические заводы, керамические, автомобильные, пивоваренные предприятия, суконные, обойные, табачные фабрики и пр.; крупнейшая электрическая станция «Elektrizitätswerk Westfalen». В Б. существуют отделения Рейхсбанка и Эссенского кредитного банка. Б.—типичный фабричный город Рурской области, с тесно застроенными улицами, почти лишенными зелени. В Б. имеются Горное училище и Горный музей.

БОХУМСКИЙ СОЮЗ ГОРНОЗАВОДСКОГО И СТАЛЕЛИТЕЙНОГО ПРОИЗВОДСТВА (Bochumer Verein für Bergbau und Gustahlfabrikation), одно из крупнейших металлургических предприятий не только в Германии, но и в Европе; основано в Бо-

хуме в 1854. Б. с., являющийся, в сущности, вертикальным трестом, владеет угольными шахтами, железными рудниками, разработками кварцита и извести, доменными печами, сталелитейными и сталепрокатными заводами, механическими кузницами, вагоностроительным заводом и рядом др. предприятий. Б. с. объединяет, как и все большие тресты этого типа, все производственные процессы, начиная от добычи сырья и топлива и кончая выработкой готовых сложных металлических изделий. С 1921 Б. с. входит в известный концерн *Сименс-Шукерт* (см.), к-рый во время непродолжительного могущества концерна *Стильнеса* (см.) подпал под контроль последнего. В предприятиях Б. с. в 1925 было занято 18.300 служащих и рабочих; акцион. капитал—56 милл. марок.

БОЦЕН (Bozen), нем. название г. *Больцано* (см.), до 1918 принадлежавшего Австрии, а теперь входящего в состав Италии.

БО-ЦЗЮИ (772—846), один из великих китайских лириков Танской династии. Служил при дворе; затем, на склоне лет, с друзьями (8 поэтами) удалился в горы Сян-шань. Большой популярностью в Китае пользуется сборник поэтов-отшельников «Девять Сян-шаньских старцев» (Сян-шань-цзю-лао). Среди китайских поэтов Б. занимает одно из первых мест. Произведения Б. полны тонких психологических наблюдений; некоторые вещи его блещут удивительной передачей красот природы. Лучшей поэмой Б. считается «Вечная обидя». На европейские языки Б. переведен только в отрывках (напр., у Giles в «Chinese Poetry in English verse»). Б. известен и как общественный и государственный деятель; он написал «Рассуждение о колодезных полях и размежевании», где высказывает мысль, что изжить бедствия крестьянства и разрешить земельный вопрос можно лишь путем возвращения к колодезной системе орошения полей в районах с густым населением (см. *Китай*, история).

БОЦМАН, непосредственный помощник старшего вахтенного начальника или помощника командира корабля по руководству общекорабельными работами и по содержанию корабля в чистоте и порядке.

БОЦМАНМАТ, помощник *боцмана* (см.).

БОЧАРНАЯ ТРАВА, употребляемые бондарями при выделке бочек листья *розовы* (см.).

БОЧАРОВ, Евгений Константинович (род. 1855), участник политической демонстрации на Казанской площади в Петербурге 6 дек. 1876. Род. в дворянской семье. С 1875 учился в Технологическом ин-те. Во время демонстрации, при аресте группы ее участников, пытался с другими товарищами отбить арестованных. Судился за это и за участие в демонстрации и, по приговору особого присутствия сената, был осужден на каторжные работы в крепости на 10 лет. Находясь в Новобелгородской каторжной тюрьме, Б. скоро, под влиянием невыносимых условий заключения, тяжело заболел психически и в таком состоянии подвергался истязаниям со стороны тюремщиков. В 1879 был переведен в Харьковскую центральную тюрьму, затем в Новоборисоглебскую тюрьму, где скоро умер.

Лит.: Сб. «Государственные преступления в России в 19 в.», под ред. Б. Базилювского, т. II, Ростов н/Д., 1906; «В каменном мешке», СПб, 1906; Кольчук, Э., Первая рабочая демонстрация в России, Л., 1926 (сб. документов).

БОЧАРОВ, Михаил Ильич (1831—95), художник-декоратор. Учился в Московском училище живописи, ваяния и зодчества и в Академии художеств в Петербурге. Как станковый живописец известен своими пейзажами, из к-рых «Вид римской Кампаньи» и «Швейцарский вид» хранятся в Третьяковской галерее в Москве. Как в своих декорациях, так и в картинах Б. являлся представителем академического направления 60—70-х гг., но временами он умел подниматься на высоту старых больших мастеров театральной декорации. За время своей службы декоратором в казенных театрах Б. были написаны полные обстановки для различных спектаклей, а также отдельные лесные задники, кулисы и т. д.— для Александринского театра—дающие возможность комбинировать их в садовые или лесные декоративные ансамбли. Б. принадлежит ряд декораций, написанных им для определенных пьес: «Смерть Иоанна Грозного», «Борис Годунов», опер: «Лознгрин», «Фауст», «Чародейка», «Джоконда» и др. К числу последних работ Б. принадлежат декорации к операм «Ночь перед Рождеством», «Орестейя» и эскиз переднего занавеса для Большого театра в Москве.

Лит.: Прыгунов, М. и Гиляровская, Н., М. И. Бочаров, Казань, 1922. Н. Г.-ал.

БОЧЕЧКИ (*Dolium*), род моллюсков класса *брюхоногий* (см.); обитают в южных морях. Б. наиболее крупного, живущего в Средиземном м., вида, *D. galea*, достигают 25 см, обладают широкой тонкостенной раковиной с широким завитком. В слюне содержится ок. 4,8% чистой серной кислоты, служащей, повидному, для растворения раковины других слизняков, которыми бочечки питаются.

БОЧЕЧНАЯ СИСТЕМА УДАЛЕНИЯ НЕЧИСТОТ, состоит в том, что нечистоты (испражнения и моча) из домовых клозетов стекают по трубам в приемник-бочку, в которой и вывозятся. Для устройства приемника употребляется непроницаемая деревянная или железная бочка, вместимостью 100—300 л (8—25 вед.), с плотно закрывающейся крышкой и проходящей через нее трубой для стока нечистот; при вывозе отверстие бочки герметически закрывается. Помещение, в к-ром находится бочка, требует тщательного наблюдения во избежание загрязнения вследствие переполнения бочки; в такой же мере необходим аккуратный, через определенные промежутки времени, вывоз бочки. Б. с. существует в ряде не только мелких, но и крупных европейских городов (иногда наряду с канализацией в центральных частях города), — напр., в Гетеборге (Швеция), Копенгагене (Дания), Гейдельберге, где она впервые была устроена в 1876, Аугсбурге, Веймаре (Германия) и др. В СССР Б. с. не получила до сих пор распространения, несмотря на ее применимость и целесообразность в условиях небольших, не обеспеченных канализацией городов и на гигиенические преимущества ее

перед широко распространенной у нас системой выгребных ям. См. также *Вывозная система удаления нечистот*.

БОЧКА, см. *Бондарное производство*.

БОЧКА Перре (промывочная), применяется на *драгах* (см.) для отделения гали (крупные куски пустой породы) от песков, содержащих крупинки золота или платины.

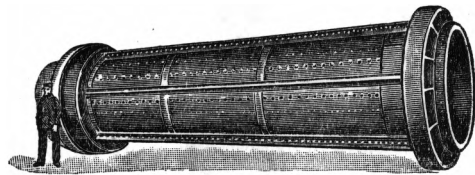

Бочка Перре.

Имеет форму наклонно расположенного цилиндрического барабана (длина до 146 м, диаметр до 2,7 м), склепанного из стальных продырявленных листов (толщина 12 мм, диаметр отверстия 7,5 мм в верхнем конце бочки и 15 мм в нижнем). Загруженный в верхнем конце материал продвигается во вращающейся Б. П. под действием сильной струи воды к нижнему концу, через который отмытая галь выгружается на элеватор. Песок вместе с крупинками металла проваливается через отверстия в листах и в виде мути поступает на золотоулавливательные аппараты (см. *Золото*, добыча).

БОЧКА (архит.), применяемое в древнерусском зодчестве покрытие зданий или их частей в виде лежащего полого полуцилиндра, видного только снаружи и отрезанного



Каменная бочка.

плоским потолком от внутреннего здания. Полукруглые вертикальные плоскости бочки выводились обыкновенно с заострением, к-рое сказывалось и на форме кровли Б., чем достигался свободный сток воды. Б. произошла от воспринятия в дереве кобров свода и особенно часто употреблялась

при покрытии крылец, ворот и т. д. Благодаря тому, что бочка была отрезана от перекрываемых ею помещений, открылась возможность уменьшения размеров Б. и



Схема церкви посада Уны.

увеличения числа Б. над отдельным зданием. Б. очень скоро сделалась чисто декоративной формой, и в 17 веке кровли деревянных сооружений часто превращались в сложное построение нагроможденных друг на друга Б. Пересечение двух бочек друг другом образовало форму креста той бочки.

БОЧОРМА (в Тионетском у. Вост. Грузии), городище с хорошо сохранившимися крепостными стенами, церквями и др. сооружениями феодальной эпохи, дошедшими без наслоений русской культуры.

БОЧЧОНИ (Bocconi), Умберто (ум. 1916), итал. художник. Б. один из главных деятелей футуристического движения—живописец, скульптор, литератор. Ранние пейзажи и портреты Б. написаны импрессионистической техникой, позднее наблюдается влияние шведского художника Мунка. В футуристический период своего творчества Б. выдвигается не только как живописец, но и как скульптор. Он издает манифест футуристической скульптуры (Милан, 1912) и стремится в своих работах применить принципы динамизма, создать «чистый пластический ритм», «конструкцию движения», «форму-силу»; он применяет композицию по спирали, разбивает замкнутость фигуры, путем проникновения планов стремится объединить предметы с пространством. Б. написал «Pittura, scultura futurista» (Milano, 1914). *Б. Терновец.*

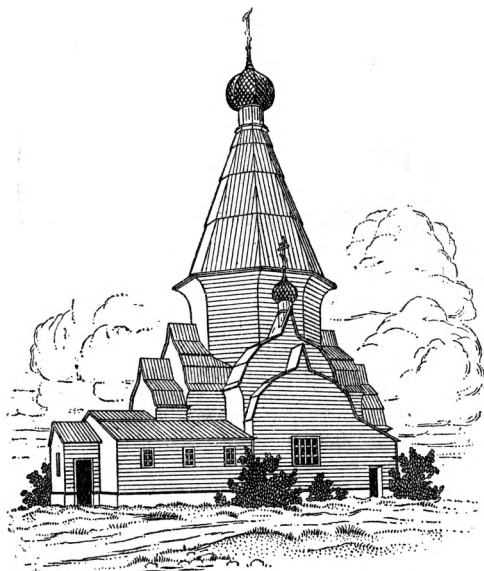
БОШ, Евгения Богдановна (Готлибовна) (1879—1925), крупная работница большевистской партии. Род. в семье нем. эмигранта-механика. В РС-ДРП вступила в 1901; после раскола в 1903 примкнула к большевикам. До 1907 вела партийную работу в г. Вознесенске (Херсонск. губ.). После про-

вала Киевской организации в 1909 работала над восстановлением ее, играя в ней руководящую роль; с 1910 вплоть до ареста в 1912 состояла секретарем комитета. Киевской судебной палатой приговорена была к ссылке на поселение в Сибирь, где оставалась всего несколько месяцев и бежала в Америку. По вызову ЦК приехала на Бернскую конференцию (в 1915) в Швейцарию, вошла в редакцию большевистского журнала «Коммунист», работала в Швеции и Норвегии. В 1917, узнав о революции, приехала в Петроград, откуда вскоре отправилась в Киев. Здесь вела руководящую работу в комитете партии и Киевском совете рабочих депутатов.



Участвовала в создании Юго-зап. областного партийного объединения и была выбрана председателем Областного комитета. Б. была делегаткой 6-го съезда партии. В дни Октября Б. сыграла крупную роль в свержении Временного правительства, убедив 2-й гвардейский корпус двинуться на помощь киевским рабочим. Совместно с тт. *Артемом* и *В. Х. Ауссемом* (см.) провела 1-й Всеукраинский съезд советов в Харькове. Б. состояла народным секретарем (комиссаром) внутренних дел и председателем секретариата в первом Украинском советском правительстве. В период наступления немцев на Украину вела военную работу в качестве члена коллегии народного секретариата по военным делам. С потерей Киева, Б. ушла из правительства и отправилась на фронт во главе отряда Красной гвардии в район Бахмача, откуда вместе с др. товарищами отступила на Ромны, Ахтырку и, наконец, Харьков. Вследствие тяжелой болезни сердца Б. вынуждена была слечь на короткий срок. Едва оправившись, она возобновила работу в Пензе, посланная туда ЦК для усиления борьбы с кулацкой контр-революцией. Позднее Б. была назначена особоуполномоченным на Каспийско-Кавказский фронт для руководства политической работой и одновременно состояла членом губкома Астраханской организации. В 1919 Б. была членом Совета обороны Литовско-Белорусской республики. Отсюда Б. снова отправилась на Деникинский фронт в качестве особоуполномоченного Украинского советского правительства. В Полтаве и Чернигове принимала активное руководящее участие в местных организациях как член губкома и Совета обороны. В 1920 Б. была назначена председателем Военно-исторической комиссии, входила в президиум ЦК Всероссийского правительства. С 1922 Б., вследствие тяжелой болезни, лишилась возможности принимать активное и непосредственное участие в работе. В начале 1925, в виду неизлечимой болезни, Бош покончила с собой.— Литературные работы Бош: «Национальное

правительство и Советская власть на Украине», М., 1919; «Год борьбы», ГИЗ, 1925.

Лит.: Статья Е. А. Преображенского, Е. В. Бош, в журнале «Пролетарская Революция», № 2, 1925. Е. Преображенский.

БОШ (франц. *boche*), бранное прозвище немцев, ставшее общеупотребительным во Франции со времени империалистской войны. Б. уже в 70-х гг. прошлого века назывались нем. рабочие и ремесленники в Париже. Слово Б. неизвестного происхождения; полагают, что оно представляет искажение слова *sabosche* (башка, в переносном смысле—глупая голова).

БОШКО-БОШКОВИЧ, юго-славский коммунист. Член ЦК коммунистической партии Юго-Славии. С 1924—член Исполкома Коминтерна. С основания Балканской коммунистической федерации—один из ее членов-руководителей. Энергично работал в крестьянском движении. Автор ряда статей в «Правде», «Коммунистич. Интернационале» и «Крестьянском Интернационале».

БОЦИЙ (Boethius), Аниций, римский философ, математик и физик; жил, приблизительно, около 475—526. Б.—неоплатоник; известен своим переводом, изложением и комментированием сочинений Аристотеля, а также комментариями к Цицерону. Значительное место в работах Б. занимает изложение древне-греческих,—в частности аристотелевских,—теорий по логике, математике и музыке. Мироззрение Б.—эклетицистический платонизм, в к-ром бог, как платоновская идея добра, сочетается с христианской идеей творца мира, стоическим учением о провидении и аристотелевскими взглядами о неподвижной причине всякого движения. Главное произведение Б.—«*De consolatione philosophiae*» («Об утешении философией»), одно из последних изданий—Lpz., 1871—написано Б. в тюрьме, куда он был брошен остготским королем Теодорихом по обвинению в изменнических сношениях с византийским двором (после продолжительного заключения Б. был казнен), и посвящено обоснованию благотворного влияния разума, знания законов природы и идеи высшего добра на страдания человека.—В области математики наибольшая заслуга Б. заключается в том, что он дал, повидимому, первый перевод Евклида на лат. язык (по указанию т. н. «Энциклопедии Кассиодора», см.). Оригинальные его работы по арифметике («*De institutione arithmetica libri II*», Lpz., 1867) представляют обработку Никомаха (см. *Арифметика*), а по геометрии—комментарии к Евклиду. Существенного значения они не имеют.—В области музыкальной акустики Б. принадлежит ряд опытов с монохордом и флейтой. Его сочинение «*De institutione musica libri V*», (нем. перевод О. Пауля; Boethius, *Fünf Bücher über Musik*, Lpz., 1880) имеет значение как единственный источник по музыкальному искусству классической древности и раннего средневековья.

Лит.: К. Ф. Borgstedt, *De vita et scriptis Boethii*, 1842.

БОЯЗНЬ ПРОСТРАНСТВА, см. *Агорафобия*.

БОЯН, упоминаемый автором «Слова о полку Игореве» (конец 12 в.), певец, живший, повидимому, в середине 11 в. и воспе-

вавший современных ему князей (Ярослава Мудрого, его брата Мстислава и Романа Святославича). По вопросу о происхождении самого имени Боян и о его личности создалась громадная литература, но до сих пор к какому-либо отчетливому решению исследователи не пришли. Одни сближают имя Боян с «баяти»—говорить (Срезневский), другие—со словом «бой» (Барсов), третьи—с «боятися» (Потебня), четвертые с монгольским и турецким словом «бай»—богатый (Мелиоранский). Наряду с прямым отрицанием существования Б. (Б.—мифическое лицо или нарицательное название певца), делались попытки отождествления его с исторически известными лицами: с сыном болгарского царя Симеона (10 в.), с упоминаемым в летописи старцем Яном Вышатем (конец 11 в.), с великим князем Олегом Святославичем (11 в.) и т. д.

Лит.: Барсов, Е. В., Слово о полку Игореве, т. 1, стр. 327—340, т. 3, стр. 38—42, М., 1887—90; Владимиров, П. В., Литература Слова о полку Игореве со времени открытия рукописи (1795) по 1894, Киев, 1894 (отгиск из «Известий Киевск. Ун-та»); Гудай, Н. К., Литература Слова о полку Игореве за 1894—1913, П., 1914 (отгиск из «Журн. Мин. Нар. Просв.», 1914). Ю. С.

БОЯНУСОВ ОРГАН, орган выделения (почка) *пластинчатозаберных моллюсков* (см.).

БОЯРДО (Bojardo), Маттео (1434—94), знаменитый итал. поэт, создатель т. н. «романтической поэмы». Род. в Скандиано, близ Реджио, в знатной, богатой семье. Образование получил в Феррарском ун-те, где основательно изучил древние языки. Переводил Апулея, Корнелия Непота, Ксенофонта, Геродота и Лукиана. Жизнь его прошла в уточненной атмосфере феррарского двора герцогов д'Эсте, славившихся покровительством поэтам и художникам. В честь Эрколе д'Эсте Б. написал на латинском языке «Эклоги», в к-рых подражал Вергилию. Несчастливая любовь его к Антонии Капрара нашла себе выражение в итал. стихотворениях, изданных уже после его смерти под заглавием «*Amorum libri tres*» («Три книги о любви»), в которых заметно влияние Петрарки. Счастливым продолжателем Петрарки является он также в италянских «Эклогах», написанных под влиянием той же любви к Капрара. В 1472 Б. начал свою знаменитую поэму «Влюбленный Роланд» («*Orlando innamorato*»), которая составила 69 песней, написанных октавами. Образцом ему послужил франц. средневековый эпос; он берет героев из «Каролингского цикла», но переносит на этот цикл все характерные особенности романа «Круглого стола», превращая суровых палладинов в странствующих рыцарей и вводя их в мир фей и волшебников. Поэма его приспособлена ко вкусам придворного общества Феррары. В этой поэме любовь является центром, вокруг которого движется действие, расчлененное на многообразные эпизоды. На первом плане—любовь Роланда к Анджелике. Фантастический элемент (чудовищные великаны, страшные волшебники, драконы, прекрасные феи и т. д.) занимает в поэме большое место. Сильно звучит во «Влюбленном Роланде» прославление рыцарских идеалов. Поэма вызвала многочисленные

подражания. Самое замечательное из них, превзошедшее оригинал,—поэма *Ариосто* (см.) «Неистовый Роланд».

Лучшее издание Б. выпустил Паницци, 9 тт., Лондон, 1830—31. Изложение поэмы на рус. языке — в «Русской классической библиотеке» А. И. Чудинова, серия 2-я, вып. 10, СПб, 1898.

Лит.: Г а с п а р и, Ф., История итальянской литературы, т. 2, М., 1897; О в е т т, А., Итальянская литература, ГИЗ, М., 1922; М о н ъ е, Ф., Опыт литературной истории Италии 15 в., СПб, 1904; «*Studi su Matteo Maria Bojardo*», Bologna, 1894 (статьи Ferrari, P. Rajna, Renier и др.). М. Розанов.

БОЯРСКИЕ ДЕТИ (в единственном числе—сын боярский), так назывались в древней Руси от 15 до 17 вв. служилые люди низшего разряда. При своем зарождении, в 15 в., эта служилая группа была, повидимому, составлена из детей вольного боярства, но уже в 15 в. в московской военно-административной системе Б. д. начинают входить в разряд «слуг под дворским» или «дворовых», т. е. слуг по дворцовому хозяйству князя, в своей основной массе принадлежавших к числу княжеских холопов. Несмотря на быстрое сближение с «дворянами», т. е. с великокняжескими дворовыми, Б. д. до самой половины 16 века пишутся в официальных актах выше дворян, имея перед ними служебный приоритет в силу своего боярского происхождения. Но с половины 16 и до конца 17 вв. положение меняется, и дворяне начинают ставиться в служилых разрядах выше Б. д., что указывает на социально-административную победу этой группы служилого класса, объясняющуюся тем, что принадлежность к великокняжескому двору приобрела первенствующее значение при определении служебного положения московских служилых людей (см. *Дворянство*).

БОЯРСТВО И БОЯРСКАЯ ДУМА. Происхождение слова «боярин» не вполне выяснено: его производили и от «бой», и от «болый», «большый»,—отсюда церковно-славянское «боярин»,—и, наконец, от яфетидского корня bal-bel—«господин». В современном языке сохранилось в слове «барин». Боярством назывался в старой Руси, до 17 в., командующий общественный слой, характерными чертами к-рого были: участие бояр в управлении государством в качестве непосредственных помощников, — в более древнее время и на короткий период в начале существования Московского государства—почти компания новиков — официального носителя власти, князя или царя, и обладание крупными земельными имуществами, *вотчинами* (см.). С этими двумя признаками,—участием во власти и крупным землевладением,—бояре выступают перед нами уже в Киевский период рус. истории. В древнейших летописях и Русской Правде (не позднее 13 в.) упоминаются «боярские села», «боярские холопы», принадлежащие боярам всякого рода дворовые люди—ремесленники, боярский приказчик и т. п. С другой стороны, князь никогда не действует без бояр, во всех важнейших случаях политической жизни с ними советуется—«думает»; бояре дают командный состав княжеской *дружины* (см.), судят и управляют и т. д. Для рус. историков т. н. «государственной» школы экономич. значение боярства выте-

кало из его значения политического: князь «жаловал» бояр землями за «службу». На деле было, разумеется, как раз обратное: при условиях натурального х-ва, князь не мог «держат» своих земель и городов без помощи богатых слуг, доставлявших ему натурой, в лице своей вооруженной и невооруженной дворни, и войско, и полицию, и низший судебный персонал, и т. д. С другой стороны, участие в качестве руководителей в княжеских походах и грабежах («усобицы») сосредоточивало в руках Б. крупную долю добычи,—гл. обр., «челяди», т. е. рабов. Боярин Киевской Руси—еще больше рабовладелец, чем землевладелец. Т. обр., от сотрудничества с князем боярин, несомненно, экономически выигрывал—иначе он и не шел бы на княжескую «службу»: но что суть здесь была не в княжеских милостях, что Б. представляло собою самостоятельную экономическую силу,—это рельефно иллюстрируется примером боярина в о в г о р о д с к и х. В Новгород первое время князья шли неохотно, город вырос и сложился без их содействия, позже князь был здесь более, чем где бы то ни было, «наемным сторожем», приглашенным по контракту главнокомандующим,—и Б. фактически правило страной. Боярский совет («триста золотых поясов» нем. документов) был верховною властью, представлявшей «Господин Великий Новгород» перед иностранцами и вертевшей *вечем* (см.) не хуже, чем тресты и миллиардеры вертят америк. демократией. Решающей силой веча часто были клиенты той или другой группы бояр, державших в кабале мелкий городской люд, в особенности—многочисленное *кутчество* (см.), торговцев ремесленного типа. Материальной базой новгородского Б. было не крупное сел. х-во, как на Ю. и, позже, в центре, а громадные промысловые вотчины крайнего С.-В., «Двинской земли», доставлявшие главную статью новгородского вывоза,—дорогие меха и, отчасти, серебро, добычу грабительских походов против финских племен Приуралья.

Тип боярина—сельского хозяина получил свое окончательное развитие, после запустения Киевской Руси и разгрома ее татарами, в Суздальско-Московском центре. Это, однако, вовсе не значит, что южное и юго-зап. Б. вымерло беспотомственно: наоборот, его потомство мы впоследствии встречаем в образе литовско-русской знати, «мжно-владства» (см. *Литва*). По существу, это был тот же самый общественный слой, с тою же самой экономической базой, но т. к. он назывался иначе и был отчасти другой веры—окатоличился, то он остался почти вне поля зрения историков Б., сосредоточивших свое главное внимание на великорусских образчиках этого типа. В Суздальско-Московской Руси боярин—не столько член военного совета, сколько княжеский приказчик, управитель той или другой отрасли дворцового х-ва («пути»—отсюда «путные бояре»). Но общий тон х-ва, в центре более натурального, чем на Ю. или в Новгороде, тем более повышал значение Б. для князя. Последний мог получать все, что ему нужно, почти только натурой: так складывается

тип «кормления», отдачи той или другой области в полное распоряжение того или другого боярина, под условием отдачи князю части доходов. Кормленщик был почти бесконтрольным хозяином области, к-рая отдавалась ему, по остроумному сближению нек-рых новейших историков, как бы в аренду. В центре совет князя с боярами,— по крайней мере, наиболее видными из них,—из бытового явления, каким он был на юге, отливаεται в форму правильно действующего постоянного учреждения—«Б о я р с к о й д у м ы». В то же самое время боярин становится полновластным господином и населения своей вотчины, которое он судит, наказывает, облагает всякими поборами и т. д. по своему усмотрению. Так складывается в Волго-Окском междуречьи законченный тип рус. феодализма, даже в целом ряде внешних формальностей напоминающего феодализм западно-европейский (см. *Феодализм*). Фактически, в образе отдельных князей и княжеств в эту эпоху (так наз. «удельную»—13—15 вв.), боролись между собой группы тверских, московских, рязанских, нижегородских феодалов; переход Б. на сторону князя-противника решал дело и снимал со стола ту или другую княжескую династию, обыкновенно спускавшуюся после этого в ряды Б. своего счастливого соперника. К концу 15 века бывшие князья большей частью стали таким путем московскими боярами.

В первое столетие после этого, до середины следующего 16 в., социальное значение Б. только увеличивается, достигая размеров, каких оно никогда еще не имело ранее. Бывшие князья принадлежали, как правило, к богатейшим вотчинникам. Внешние формы феодального общества пока сохранились. Б. д. более, чем когда-либо, становилась похожа на феодальную курию—совет сюзерена со своими старшими вассалами. Попытки отдельных московских князей,—в особенности Василия III, отца Ивана Грозного,—игнорировать эту курию не имели длительного успеха, и после смерти Василия, в малолетство Ивана, Б. расширяет свои права до максимальных пределов, каких эти права когда-либо достигали. Около 1550 устанавливается правило, согласно к-рому московский великий князь, только-что ставший царем, не мог издавать никаких законов без согласия Б. д., постоянная комиссия последней—«избранная рада»—является фактическим правительством. Благодаря *местничеству* (см.) Б. смыкается в закрытую корпорацию, доступ в которую зависит от него самого: Б. становится «чином», в к-рый производят—Б. «сказывают»; т. к. производство в чин зависело, конечно, от правительства, то Б. д. делала боярином, кого хотела.

То был момент высшего торжества московской феодальной знати, но оно длилось недолго. Благодаря превращению московского удельного князя в государя одной из великих держав Вост. Европы, бояре из приказчиков крупного вотчинника и наместников мелких областей превращаются в министров и генерал-губернаторов огромных провинций. Но то же самое образование Москов-

ского государства дает громадный толчок развитию денежного х-ва и товарных отношений; если для второй половины 15 в. в Москве и ее округе господствующим типом было простое товарное х-во,—наатуральное х-во ушло на окраины,—то для второй половины 16 века можно говорить уже о зачатках торгового капитала. А между тем социальное значение бояр держалось на натуральном х-ве их громадных вотчин. В поисках денег, к-рые нужны все более и более и к-рые год от году становятся дешевле (за 16-й в. деньги упали в цене в Московском государстве в 4—5 раз), бояре начинают продавать и закладывать свои вотчины, при чем заклад, при тогдашних условиях долгового права, почти не отличался от продажи. Покупателями земли, эксплуататорами боярской нужды в деньгах, являлись, б. ч., монастыри, что и стязало монахам под пером боярских публицистов эпитеты «сребролюбцев ненасытных», «жидовинов-ростовщиков». В минуту своего высшего политического могущества Б. переставало быть экономической силой. В то же самое время вымогательства кормленщиков, безропотно переносившиеся крестьянством столетие назад, начинают встречать все более и более решительное противодействие со стороны народившейся и быстро растущей буржуазии. И, наконец, перед Б. вырастает грозный соперник, в лице его собственных вассалов, бывших боярских «послужильцев», получивших от самих же бояр или от государя небольшие имения под условием несения ими службы (*поместье*, см.). В этих небольших имениях новые землевладельцы, предки будущего *дворянства* (см.), сумели завести х-во, приноровленное к рынку и денежным отношениям, с повышенной эксплуатацией крестьян, с *барщиной* (см.), с барской запашкой и т. п. В мелком поместье и крупной феодальной вотчине мы имеем два типа х-ва—новый и старый, экономически прогрессивный и экономически отсталый для своего времени. Борьба этих двух типов х-ва нашла себе идеологическое отражение в тогдашней публицистике (см. *Беседа Валаамских чудотворцев, Пересветов*). В политической области кризисом борьбы явилась *опричнина* (см.), опиравшаяся на буржуазию и мелкое служилое землевладение. Катастрофа носила характер настоящей дворянско-посадской революции. Опричный террор истребил целый ряд старых боярских династий и выбил всех без исключения бояр из их родовых гнезд; феодальные вотчины пошли в раздел между мелкими помещиками. От феодальной Руси остались только пустые формы: Б. д., местничество и т. п. не были формально упразднены, но фактически власть московского государя уже в этот период выступает перед нами с чертами личного *абсолютизма* (см.), опирающегося на чиновничество (см. *Бюрократия*), постоянную армию и, в конечном счете, денежное х-во. Внешним символом разгрома Б. было появление на московском престоле, после смерти Ивана Грозного и его сына Федора, выборного царя не из феодальной знати в лице Бориса Годунова.

Великая крестьянская революция начала 17 в., т. н. «смута» (см.), на время парализовала борьбу, происходившую в эксплуататорских слоях общества: новый враг, составивший крестьянин или холоп, одинаково угрожал и купцу, и мелкому помещику, и боярину-вотчиннику. Гражданский мир между эксплуататорами не был очень прочным: удачно свергнув первого крестьянского царя (названного *Димитрием*, см.), Б. с трудом подчинилось буржуазному царю, Василию Шуйскому, при чем наиболее непримиримая часть Б. предпочла даже служить второму крестьянскому царю, к-рого в Москве называли «Тушинским воеводой»; а когда мелкие служилые низложили Шуйского, Б. попыталось выступить с собственной программой и с собственным кандидатом на престол, в лице польского королевича Владислава. Ни программа, — сводившаяся к восстановлению феодальной конституции середины 16 в., с некоторыми уступками в пользу мелкого служилого землевладения и буржуазии, — ни царь Владислав успеха не имели. Против Б. снова объединилась старая коалиция времен опричнины, — союз буржуазии и дворянства, перетянувший на свою сторону и верхушку восставшего крестьянства, в лице командного состава *казачества* (см.). На престол был избран все же боярин, но не из основного ядра феодальной знати, а из старой боярской семьи удельного времени, породнившейся с Иваном Грозным (см. *Романовы*). «Смута» кончилась, т. о., компромиссом, но с явным перевесом в пользу новых общественных классов, — дворянства и купечества. Если к концу 16 в. от феодального строя оставались только формы, то к концу 17 в. от него уцелели только названия. Б. д. еще собиралась, но дела вершила не она, а выросшее в тесной связи с торговым капиталом чиновничество (*бюрократия*, см.), попросту закрывшее Б. доступ в свои наиболее интимные учреждения (см. *Приказ тайных дел*). Б. еще «выдвигалась», но новые бояре, «выдвиженцы» из мелких служилых, а то и из дьяков, по происхождению не имели ничего общего со старой феодальной знатью. Уничтожение в 1676 местничества положило конец существованию Б., как корпорации. Когда Петр упразднил самое название Б. д. и в своем «генералитете» перешел потомков владетельных князей с б. пирожниками и заграничными авантюристами неизвестного происхождения, он только оформил результаты процесса, начавшегося за сто с лишним лет до него.

Лит.: Сергеевич, В. И., Древности рус. права, т. I, изд. 3-е, СПб., 1908; Владимирский-Буданов, М. Ф., Обзор истории рус. права, изд. 5-е, СПб., 1907; Загоскин, Н. П., Очерки происхождения и организации служилого сословия в допетр. Руси, Казань, 1876; его же, История права Москов. гос-ва, Казань, 1874; Ключевский, В. О., Боярская Дума Древней Руси, М., 1880; Павлов-Сильванский, Н. П., Государевы служилые люди, изд. 2, СПб., 1909; Платонов, С. Ф., Очерки по истории смуты, СПб., 1899; Дьяконов, М. А., Очерки обществ. и государ. строя древней Руси, ГИЗ, М., 1926; Филиппов, А. Н., Учебник истории русского права, М., 1913; Яковлев, А. И., Приказ сбора ратных людей, М., 1917; общие курсы русской истории В. О. Ключевского, М. Н. Покровского, С. Ф. Платонова, Н. А. Рожкова и других. М. Покровский.

БОЯРЫШНИК, *Crataegus* L., род сем. розовых, кустарники или небольшие деревья, обычно колючие. Листья с большими прилистниками, цветки белые или розовые в многоцветных полузонтиках. Плоды сложные, наружная оболочка из цветоложа, в зрелости красная или черная; у многих видов Б. они съедобны. Б. распространен по всему северному полушарию. Судя по ископаемым остаткам, этот род сложился еще в верхнем мелу и встречался в Гренландии и на Шпицбергене. Число видов Б., благодаря массе помесей и мелких форм, трудно определить. Обычно принимают 55—70, но американские авторы описали уже ок. 550. У нас распространен обыкновенный, или сибирский, Б. — *Crataegus sanguinea* Pall.; в Зап. Европе и у нас на юге растет туполистный Б. — *C. oxycantha* L. Шире распространен одностволчатый Б. — *C. monogyna* Jacq. (Зап. Европа, Кавказ, Сибирь, Гималаи, Сев. Африка). Наиболее вынослив Б. сибирский. Б. идет, гл. обр., на живые изгороди, т. к. хорошо выносит обрезку. Древесина твердая и годна на многие изделия (рукоятки, зубцы для колес и т. п.). В садоводстве Б. идет как подвой для карликовых яблонь и груш.



Crataegus sanguinea: 1—цветущая ветка, 2—ветка с плодами.

БОЯРЫШНИЦА, *Aporia crataegi* L., бабочка из сем. белянок; распространена по всей умеренной и отчасти даже сев. Евразии, доходя до Китая и Японии. Заметный вредитель плодовых садов. Гусенички появляются в конце лета, но растут очень мед-

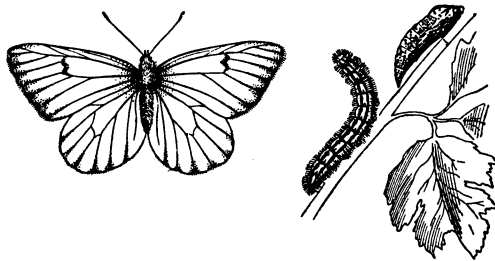

Aporia crataegi. Бабочка, ее гусеница и куколка.

ленно и держатся вместе в общем гнезде, построенном из листьев, свитых паутиной. В этом же гнезде гусенички и зимуют (зимнее гнездо). Весной, после распускания листьев, маленькие гусенички расползаются из гнезда и, усиленно питаясь, быстро растут. Питаются гусеницы черемухой, рябиной, боярышником, яблоней и некоторыми другими растениями. Лучший способ борьбы — сбор зимою зимних гнезд. Крупным помощником человека в борьбе с Б. являются разные виды синиц, усердно расклеивающие по зимам гнезда боярышниц.

БРА (франц. bras—рука), художественно исполненные подсвечники на несколько свечей, приспособленные, в противоположность к стоячим канделябрам, для подвешивания их к стене. Б. были особенно в ходу в 17—19 вв., в течение которых формы Б. менялись в соответствии со стилями — барокко, рококо и ампиром.

БРАБАНСОНЫ, порода тяжеловозных лошадей, разводимых, гл. образом, в Бельгии, а за последнее время сильно укрепившаяся в прирейнских провинциях Германии. Б. характеризуются крупным ростом (до 1,73 м), объемистой мускулатурой, широкой грудью и корпусом, крепкими сухими конечностями, округлыми ребрами, скороспелостью, большой грузоподъемной способностью, хорошим использованием корма и неразборчивостью к нему, легкой способностью акклиматизироваться и вполне удовлетворительной выносливостью в работе. Благодаря всем этим ценным хозяйственным качествам (при общей нарядности форм, значительном весе, преобладающей красивой гнедой масти), бельгийские тяжеловозы все более и более распространяются по всему миру. Б. оценены по достоинству и нашими крестьянами, к-рые охотно пользуются жеребцами этой породы для покрытия маток. Получающиеся метисы дают прекрасную ломовую городскую лошадь высокой ценности. Такие метисы могут играть немалую роль и в качестве рабочих с.-х. лошадей в районах более интенсивного хозяйства, нуждающегося в глубокой обработке пашни. Для использования Б. в качестве извозной лошади требуются хорошие дороги и мосты, а также крепкие телеги, чтобы на них можно было делать большую нагрузку. Лесистые местности, бездорожье, зимние колеи не благоприятствуют пользованию тяжелыми брабансонами (см. *Лошадь*). *Е. Л.*

БРАБАНТ (Brabant), историческая область Бельгии и Голландии, занимавшая пространство между нижними течениями рр. Шельды и Мааса. В сред. века — богатое герцогство (см. ниже — История Б.). В наст. время территория, составлявшая исторический Б., разделена между Бельгией и Голландией, при чем название Б. сохранилось лишь за сев. и юж. частью области (Б. бельгийский и Б. северный—голландский), средняя же часть составляет бельгийскую провинцию Антверпен. 1) Б. бельгийский и занимает среднюю Бельгию, гл. г. Брюссель (см.), столица Бельгии. Площадь 3.283 км²; население на 31/XII 1925 исчислено в 1.611.952 ч., 491 ч. на 1 км² (без Брюсселя—ок. 250 ч. на 1 км²). Б. представляет волнистую равнину, образованную третичными отложениями, прикрытыми толстым слоем суглинков; почвы очень плодородные. Лишь места поднимаются песчаные холмы, не выше 150 м над ур. м. Поверхность имеет слабый склон к С. Б.—область интенсивного земледелия (пшеница, лен, конопля, сахарная свекла, сурепица, цикорий) и промышленности. Развитию последней помогла близость каменноугольного бассейна южной Бельгии. Наибольшего развития достигла текстильная

промышленность (бумажные и шелковые ткани, кружева), переработка с.-х. продуктов, а также писчебумажная, химическая, металлургическая, электротехническая промышленность. Б. издавна был страной оживленных транзитных сношений. Теперь через него проходят поперечные и продольные ж.-д. линии международных сношений. Это содействовало созданию значительного количества городов, но, за исключением Брюсселя, города Б. невелики. Для сельских поселений характерны крупные фермы. Население—фламандцы на С., валлоны—на Ю. 2) Б. северный—юж. провинция Голландии, занимает почти всю область к Ю. от Мааса, за исключением ю.-в. угла (здесь провинция Лимбург). Гл. г. Гертогенбош (Герцогенбуш) с 41 т. ж. Равнинная, слегка всхолмленная страна, образованная дилuviальными отложениями, песчаная на З., и болотистая, с обширными торфяниками на В. Почвы мало плодородны. Северный Б.—крупнейшая, но в то же время и одна из беднейших провинций Голландии. Площадь—5.099 км²; населения, по исчислению на 31/XII 1925,—810.580 чел. (159 чел. на 1 км²,—в полтора раза ниже средней плотности населения Голландии). Провинция является, по преимуществу, с.-х. с преобладанием скотоводства над земледелием. Наиболее крупный промышленный центр (текстильная промышленность)—г. Тильбург (71 т. ж.). *Л. Синицкий.*

История Б. В эпоху галльских походов Цезаря Б. был населен смесью германских и кельтских племен; некие из них, после упорного сопротивления, были покорены римлянами. С распадом Римской империи Б. вошел в состав государства франков. После смерти Карла Великого Б. перешел к Франции, но во второй половине 10 века был присоединен к германской Нижней Лотарингии. В 1190 графы Лувенские и Брюссельские, владевшие Б., получили титул герцогов Брабантских. В конце 15 века Б. перешел во владение Австрийского дома. Удобное географическое положение на пути между Кельном и Брюгге и значительное развитие полотняной и шерстяной промышленности вызвали усиление городской буржуазии, к-рая добилась признания за нею со стороны герцогской власти целого ряда важных политических прав: Кортенбергская хартия 1312 определяла случаи, когда допускалось податное обложение жителей, и гарантировала неизменность существовавшего законодательства, правительственных и судебных обычаев, городских привилегий, равно как и надзор герцогского совета из 14 членов (в т. ч. 10 горожан) за деятельностью герцога, по отношению к к-рому хартия допускала пассивное сопротивление; хартии 1314 (Валлонская и Фламандская) обеспечивали надзор городов за финансовым управлением герцогства; Брабантская золотая булла 1349 дала брабантцам освобождение от иноземных судей; наконец, грамота Joyeuse entrée (1356) устанавливала нераздельность Б., контроль представителей населения над объявлением войны, заключением мира и управлением—с обязательным

выбором чиновников из местных жителей, свободой торговли и транспорта. С конца ср. вв. Б., как и его столица *Брюссель* (см.), пережил, после бургундского, испанское, австрийское, французское и нидерландское владычество. Еще в пору борьбы Нидерландов с Испанией за независимость, северный Б. отстоял свою принадлежность к Нидерландам; в их составе он остался и после революции 1830, в то время, как остальной Б. (южный) вместе с Антверпеном вошел в состав Бельгии. *С. Фрязинов.*

БРАВАДА (франц. bravade), молодечество, дерзкий, вызывающий поступок, лишённое солидного основания хвастовство своею храбростью и силой перед неприятелем. Похвальба: «шапками закидаем» — типичная Б. Известна Б. Столыпина, обращенная к оппозиции в Государственной думе: «Не запугаете». **Б р а в и р о в а т ь** — делать вид, что презираешь противника или пренебрегаешь опасностью.

БРАВИ (итал. bravi, множественное число от bravo — храбрый, смелый), так назывались в 17—18 веках в Италии авантюристы, за условленную плату готовые на любое преступление. Отрядами Б. часто пользовались в дворцовых интригах, чтобы избавиться от того или иного политического противника.

БРАВИЧ, Казимир Викентьевич (1861—1912), актер. Один из главных сотрудников театра В. Ф. Коммиссаржевской (заглавная роль в пьесе «Строитель Сольнес» Ибсена, Карено в драме Гамсуна «У врат царства», Паратов в «Бесприданнице» Островского). После распада театра В. Ф. Коммиссаржевской Б. был приглашен в Малый театр (роль воеводы Мнишек в «Дмитрии Самозванце» и др.). Незадолго до смерти перешел в Московский Художественный театр.

БРАВО (итал. bravo, превосходная степень — bravissimo), возглас одобрения, восхищения, поощрения.

БРАВЭ (Bravais), Огюст (1811—63), франц. естествоиспытатель и математик, проф. астрономии в Лионе (с 1841), проф. физики в Политехнической школе в Париже (с 1844). В 1854 был избран членом Академии наук. Из многочисленных работ Б. по разнообразным отделам математики и естествознания наибольшее значение имели его работы по кристаллографии. Наиболее замечательным достижением Б. является исчерпывающее установление параллелепипедальных систем точек, называем. ныне **п р о с т р а н с т в е н н ы м и р е ш е т к а м и Б р а в э**. С помощью этих решеток, состоящих из неограниченно малых, равных параллелепипедов, примыкающих друг к другу (в параллельном положении) равными сторонами и заполняющих пространство без промежутков, Б. объяснил вполне удовлетворительно для своего времени строение кристаллов: он предположил, что молекулы их располагаются по узлам решеток. Далее, Б. показал, что закон рациональных отношений или, как его теперь называют, закон целых чисел, есть простое следствие строения кристаллов. Отождествляя грани кристалла с сетчатыми плоскостями своих решеток, Б. ввел понятие ретикулярной

плотности граней кристаллов (число молекул, приходящихся на единицу площади грани кристалла) и установил закон, носящий теперь его имя и утверждающий, что при росте кристаллов наибольшую вероятность появиться имеют наиболее плотные грани. Работы Б. о пространственных решетках оказали большое влияние на дальнейшее развитие учения о строении кристаллов (см. *Кристаллы*), блестяще завершенного трудами Федорова и Шёнфлиса и подтвержденного опытом Лауэ (1912). Меньшее значение имеют работы Б. по симметрии кристаллов.

Главнейшие работы Б. по кристаллографии: Application de la théorie des assemblages à la cristallographie, «Comptes Rendus de l'Académie des Sciences», XXIX, 1849; Mémoire sur les polyèdres de forme symétrique, «Journ. de math.», XIV, 1849; последняя работа переведена на русский язык: Исследование о многогранниках симметрической формы, перевод с предисловием Я. Самойлова, в «Вестнике Опытной Физики и Элементарной Математики», Одесса, 1896; Recherches sur la cristallographie, в Procès verb. de la Soc. Philom., 1849, 1850, «Journ. de l'École polyt.», XX.

Лит.: Вернадский, В. И., Основы кристаллографии, М., 1903; Élie de Beaumont, Éloge historique d'Auguste Bravais, «Mém. de l'Acad. des Sciences de l'Institut Impér. de France», XXXV, 1866; P. G r o t h, Entwicklungsgeschichte d. mineralog. Wissenschaften, В., 1926. *А. Шубников.*

БРАГА (Braga), гл. город португальского округа Б., в плодородной долине р. Десте, на ж. д.; 22 т. ж. (1920). Промышленный и торговый город: литейные и кожевенные заводы, производство оружия и ножевого товара, тканей, шляп, значительное шелководство. Сохранился готический собор 12 в. Б. известен еще со времен римлян (Bracara): остались развалины амфитеатра, храма, водопровода и пр. Близ Б. найдены остатки другого римского города (Citanía).

БРАГА, род домашнего пива; готовится из ржаного или ячменного солода, муки и хмеля (см. *Пиво*).

БРАГА (Braga), Теофил (1843—1924), португ. политик, поэт и ученый. По окончании ун-та занялся преподавательской деятельностью, был профессором политической экономии и истории литературы. Выпустил ряд поэтических сборников, лучшими из к-рых считаются: «Зеленая листва», «Виденье времен» и «Звучанье бурь». Почти все стихотворения Б. (как и созданной им школы) носят философский характер. Научная деятельность Б. была крайне разнообразной; ему принадлежит ряд трудов по истории португальской литературы, португальского права, а также статьи по педагогике, истории, фольклору, политике и искусству. В своих философских работах Б. является позитивистом (последователем О. Конта). Политические взгляды Б. сблизили его с португальскими национал-либералами. После переворота 1910, установившего в Португалии республиканский образ правления, Брага стал во главе временного правительства и оставался на этом посту до июля 1911. В 1915 вновь был некоторое время президентом.

Широкую известность за пределами Португалии Б. приобрел как историк португальской литературы.

Лит.: *Teixeira Bastos, T. Braga у su obra, Lisb., 1893.*
Ф. Келвин.

БРАГАНЦА (Bragança), королевский дом, правивший в Португалии от 1640 до 1853. При Б. Португалия превратилась в заурядую, экономически зависимую от Англии страну. Нек-рым исключением из всех Б.— в большинстве слабохарактерных, неспособных, суеверных, бывших под сильнейшим влиянием иезуитов,—является Иосиф-Эммануэль I (1750—77), правивший в духе просвещенного абсолютизма. Однако, реформы, проведенные в это время, своим существованием обязаны не ему, а его талантливому министру де Помбалю. В 1807 Б. были низложены Наполеоном I; король Иоанн VI со своей семьей, не принимая никакого участия в национальной борьбе с завоевателями, бежал в Бразилию. Вернувшись в 1821, он должен был присягнуть конституции (1822); тем не менее, члены его семьи стремились к восстановлению абсолютизма, что на недолгое время удалось его сыну Мигуэлю (1826—34). Со смертью преемницы последнего, Марии (1853), династия Б. в Европе прекратилась. Педро II, император бразильский (внук Иоанна VI), изгнанный из Бразилии в 1889, остался единственным ее представителем, и с его смертью (1891) эта ветвь рода Б. в мужской линии также угасла.

БРАГГ (Bragg), два известных англ. физика: 1) Вильям Генри Б. (род. 1862), директор Королевского ин-та Великобритании; занимается явлениями радиоактивности и рентгеновыми лучами,—в частности, их применением к анализу кристаллов. Б. установлено понятие длины пробега α -луча, исследованы вопросы ионизации газов при помощи α -, β - и γ -лучей, и, совместно с сыном—Вильямом Лауренсом, Б. предложена корпускулярная теория γ -лучей и рентгеновых лучей. Вместе с сыном Б. положил основание исследованию структуры кристаллической решетки: ими было экспериментально установлено, что кристаллы построены из ионов, на к-рые распадается молекула, и эти ионы располагаются в определенных точках решетки. Б. разработал ионизационный метод исследования интенсивности рентгеновых лучей, в некоторых отношениях представляющий преимущество перед фотографическим. Б. принадлежит также много популярных очерков по физике. Из них на рус. яз. переведены: «О природе вещей», М.—Л., 1926, «Мир звуков», М.—Л., 1927.

2) Вильям Лауренс Б. (р. 1890), сын предыдущего, проф. Манчестерского ун-та. Совместно с отцом Б. работал над изучением кристаллов. Ему принадлежит простая теория анализа рентгенограмм, основанная на представлении отражения от кристаллографических плоскостей, и связанное с этим доказательство построения кристалла из ионов, на к-рые распадается молекула. Первые работы Б. проходили в таком тесном сотрудничестве с отцом, что трудно выделить роль каждого из них.

Между обоими Б. в 1915 была разделена Нобелевская премия. Главным сводным сочинением их является: «X-Rays and Crystal Structure», 5 ed., Lond., 1925. Имеется рус. перевод 5 изд.: «Рентгеновы лучи и строение кристаллов», М., 1927. Г. Ландсберг.

БРАГЕ (Brahe), немецкое название реки *Брда* (см.) в Польше.

БРАГЕ (Brahe), Тихо (1546—1601), знаменитый датский астроном. С юношеских лет Браге проявлял большой интерес к астрономии, хотя и был принужден, по настоянию родных, изучать юридические науки в Копенгагене и Лейпциге. В 1572 Б. наблюдал новую звезду, вспыхнувшую внезапно в созвездии Кассиопеи. В 1576 был поставлен во главе обсерватории (Уранибург), построенной им на о-ве Вене (Hven) в Зунде, близ Копенгагена, и снабженной превосходными инструментами, изготовленными под его руководством. По оборудованию Уранибург превосходил все обсерватории, когда-либо существовавшие до тех пор. Здесь в течение 21 года Б. наблюдал звезды, планеты и кометы, при чем точность полученных им положений светил для глаза, не вооруженного зрительной трубой, стоит на пределе возможного. В этом накоплении чрезвычайно точных наблюдений заключается наибольшая заслуга Б. Но он сделал и значительные открытия: открыл два неравенства в движении Луны (годовое неравенство и вариацию), доказал, что кометы суть небесные тела, отстоящие от земли дальше Луны, составил таблицы рефракции. Считая, что движение Земли противоречило бы очевидности и прямому свидетельству священного писания, Б. не признавал гелиоцентрической системы мира. Взамен ее он придумал собственную, представляющую неудачное сочетание учения Птолемея с системой Коперника: Солнце движется вокруг Земли, стоящей в центре мироздания, а планеты—вокруг Солнца.

Под управлением Б. Уранибург сделался культурным центром, нередко возбуждавшим инициативу научных исследований, выходивших за пределы астрономии. Б. привлекал к себе способных людей всех званий, часто отдавая крестьянам предпочтение перед дворянами. Это обстоятельство, а также и то, что он женился на крестьянке, возбудило против него датское дворянство. В 1597, благодаря проискам врагов, Браге принужден был покинуть Данию и после двух лет, проведенных в Германии, переехал в Прагу; здесь к нему поступил в помощники Келлер, в руках которого после смерти Браге остались его ценнейшие наблюдения; на основании этих наблюдений Кеплер вывел свои знаменитые законы движения планет. После смерти



Б. Уранибург пришел в полный упадок; раскопки, произведенные на о-ве Вене в 1823—24, обнаружили только незначительные следы обсерватории.

Важнейшие сочинения Б.: «De nova et nullius aevi memoria prius visa stella» (1573, новое издание 1901), «Astronomiae instauratae progymnasmata» (2 vls, 1602 и 1603), «Astronomiae instauratae mechanica» (1598, новое издание 1901).

Лит.: Берри, Краткая история астрономии, М., 1904; J. L. E. Dreyer, Tycho Brahe, Edinburgh, 1890. А. Михайлов.

БРАГИН, Абрам Григорьевич (р. 1893), публицист и общественный деятель. Окончил юридический факультет Киевского университета. Сельский хозяйн-практик. Как общественный работник Б. проявил большую инициативу в деле подъема самостоятельности широких масс в борьбе за урожай. В 1923 явился организатором и главным директором Всесоюзной с.-х. и кустарно-промышленной выставки в Москве. В том же году обратился к Советскому правительству с проектом перевода пауперизованного еврейского местечкового населения на землю и создания на юге СССР еврейского земледельческого центра.

БРАГИНСКИЙ, Марк Абрамович (р. 1865), революционер. По окончании самарской гимназии поступил в 1882 в Петербургский ун-т; в том же году за участие в студенческих волнениях был исключен на 1 год. Вернувшись в ун-т в 1883, Б. примкнул к партии «Народная Воля». За пропаганду среди военных в 1886 был арестован и выслан после 1½-годового одиночного заключения в Якутскую область на 5 лет. За участие в вооруженном сопротивлении властям (см. *Якутская трагедия*) приговорен, вместе с другими, к пожизненной каторге, срок к-рой сокращен применением нескольких манифестов. В 1896 получил разрешение выехать в Европ. Россию. Проживал в Одессе, где вступил в партию с.-р. и стал членом одесского комитета партии. В 1902 выехал за границу. В Париже работал в эсеровских группах. В 1907 вернулся в Петербург. Подвергался неоднократным арестам и высылкам. В 1917 из эсеровской партии ушел. Во время Октябрьской Революции вернулся в Петроград, присоединился к левым с.-р. и вошел в состав редакции лево-эсеровского органа «Знамя Труда». В 1918 вошел в РКП (б). В 1927 Брагинский — редактор ежемесячного органа «Красный Интернационал Профсоюзов».

БРАГУИ (или брахое), одна из народностей, населяющих Белуджистан; занимает горные районы Келата. Этническая принадлежность Б. спорна; господствующее мнение относит их к группе *белуджесей* (см.). Однако, Б. значительно отличаются от последних как по внешности, так и по языку: тогда как язык белуджесей близок к ново-персидскому, Б. говорят на одном из дравидийских наречий. Повидимому, Б. являются старейшими обитателями страны, представляя собой остатки расы, населявшей Белуджистан до пришествия арийцев. Численность Б., по последним данным, около 300 тыс. душ. Они, преимущественно, ко-

чевники-скотоводы, частично—земледельцы. Официально принадлежат к магометанам-суннитам. Б. распадаются на ряд племен, образующих нечто вроде конфедерации, во главе которой стоит хан, имеющий резиденцию в Келате. Англичане вербуют Б. в свои колониальные войска, в частности— в бомбейскую туземную пехоту.

Лит. см. в ст. *Белуджистан*, а также: S. H. Masson, Narrative of a journey to Kalat, L., 1843; E. Trumpp, Grammatiche Untersuchungen über die Sprache der Brahui, München, 1881.

БРАДИКАРДИЯ, замедление пульса, один из важных симптомов при разнообразных заболеваниях. Различают: и ст и н у ю Б.—такое замедление ритма сердца, при котором одинаково медленно сокращаются как желудочки, так и предсердия, и все удары сердца с достаточной силой передаются в сосуды, т. е. могут быть определены по пульсу; брадисистолию, когда замедлен только ритм желудочков (и соответственно пульса), а предсердия сокращаются с обычной частотой (см. *Блок сердца*); наконец, кажущуюся Б., или брадисфигмию, при к-рой многие сердечные сокращения настолько слабы, что не доходят до периферических сосудов. Наиболее частой причиной Б. являются те заболевания, при которых происходит раздражение центра блуждающего нерва в продолговатом мозгу (менингит, опухоли мозга, кровоизлияния в мозг, вообще быстро нарастающее внутричерепное давление). При аппендиците, воспалении желчного пузыря и др. острых заболеваниях органов брюшной полости Б. развивается вследствие рефлекса на блуждающий нерв. Раздражением блуждающего нерва объясняется и Б. при желтухе. Далее, Б. наблюдается при повышении кровяного давления (артериосклероз, нефрит, свинцовая колика), при изменении сердечной мышцы под влиянием токсинов бактерий (брюшной тиф, дифтерия, пневмония, рожа и др.), при склерозе венечных сосудов сердца (вследствие недостаточного питания сердечной мышцы), при голодании, а также под действием некоторых лекарственных веществ (наперстянка, морфий, никотин, хлороформ и др.). М. Визерт.

БРАДЛЕЙ (Bradley), Джеймс (1692—1762), знаменитый англ. астроном, сначала был священником, но под влиянием дяди начал заниматься астрономией и в 1721 получил професуру в Оксфорде. Продолжая наблюдения любителя астрономии Молине, имевшие целью открыть годичный параллакс звезд, Б. заметил периодическое смещение звезды γ Дракона, необъяснимое параллаксом, которое привело его в 1728 к открытию *абerrации* (см.) света. В 1737 Б. открыл *нутаццию* (см.) земной оси, о чем сообщил лишь через 10 лет



после определения ее периода. После смерти Галлея Б. был назначен (в 1742) директором Гриничской обсерватории, которую он снабдил новыми инструментами. С 1750 Б. начал свои знаменитые меридианные наблюдения, обработанные впоследствии Бесселем и Ауверсом и давшие ценнейший материал для определения постоянных aberrации, прецессии и нутации.

Расстроенное здоровье заставило его в 1761 покинуть Гринич. Значение Б. заключается, прежде всего, в открытии aberrации и нутации, без знания которых невозможна точная обработка астрономических наблюдений, затем—в его меридианных наблюдениях, не потерявших значения до сего времени и послуживших для определения собственных движений звезд.

Лит.: Кларк, А., Общедоступная история астрономии в XIX столетии, Одесса, 1913.

БРАЖНЕВ, Евгений (псевдоним Евгения Андреевича Трифонова), поэт-революционер. Член ВКП(б). Род. в 1885 в Донской области в казацкой семье среднего достатка. Окончил техническое училище. Работал слесарем и токарем по металлу. С 1904—в рядах РС-ДРП; за участие в революционном движении заллатил десятилетней каторгой (в своих стихах Б. дал ряд сильных описаний тюремной жизни). Участник гражданской войны. В 1922 выпустил сборник стихов «Буйный хмель». Буйным хмелем Б. называет «горький хмель страданий», «могучий яд животворящих пыток», который, перебодрив, должен был дать нашей стране «пурпурный напиток мужества, «решения бороться до конца». Стих Б. обладает силой чувства, но не обработан достаточно с формальной стороны. В конце 1926 появились в печати главы из книги Б. «В дыму костров»—воспоминания о героической поре борьбы за Советскую власть на Украине. Описание борьбы книга дает очень яркое. Рельефно выступают и фигуры двух «батеков»—Махно и Григорьева: одного—царящего над диким табором Гуляй-Поля; другого—формирующего свои полчища на ст. Александрия. На форме и языке этого произведения отразились переживания участника бурных событий,—отсюда отрывочность, приподнятый тон, в изобилии рассыпанные по книге гиперболические образы («циклон строительства», «поля, засеянные чугуном семенем», «в думах—тысяча атмосфер», «в нервах—миллионы вольт», «сумасшедшая каша из серых шинелей» и т. д.).

Отдельные издания: «Буйный хмель», ГИЗ, М., 1922; «Поход», изд. Амурского областного комитета помощи фронту, 1922; «В дыму костров», изд. «Круг», М., 1926; в журн. «Творчество» (за 1919, кн. 3) напечатан очерк Б.—«Пульс бытия», в «Красной Нови» (за 1924, кн. 7—8)—«Зеленый шум», в «Молодой Гвардии» (за 1925, кн. 4)—«Девятьсот пятый год». К. Б.

БРАЖНИКИ, Sphingidae, семейство бабочек. Сильное, коренастое, сигаровидное тело Б. и обыкновенно узкие, вытянутые (как бывает у хороших летунов) крылья сообщают их полету изумительную быстроту и продолжительность. Поэтому Б. могут залетать иногда чрезвычайно далеко от своей родины. Так, известны случаи залета олеандрового Б. (*Deilephila nerii* L., см. *Бабочки*, т. II, рис. 7, 13) с берегов Черного моря

(где растет олеандр) в Финляндию. Полет Б. происходит обычно в сумерки, и лишь немногие (гл. обр., подсем. *Sesiini*) летают нормально при ярком солнце или, напротив, в глубокой темноте.

Б.—бабочки б. ч. средней и крупной величины (*Cocytus antaeus* Dg. из Бразилии достигает 180 мм в размахе), и лишь как исключение встречаются среди них такие пигмеи, как мадагаскарский Б. (*Sphingopaniopsis obscurus* Mab.), имеющий в размахе около 20 мм. Громадное большинство Б. имеет длинный хоботок (у того же *C. antaeus* Dg. он достигает 250 мм дл.), при помощи которого Б. на лету высасывают нектар цветов, на несколько мгновений останавливаясь для этого в воздухе перед цветком. Лишь сравнительно редко хоботок у Б. бывает недоразвит (у подсем. *Amthullinae*). Характерны также усики Б., которые обыкновенно бывают б. или м. веретеновидные (см. *Бабочки*, рис. 5) и б. ч. оканчиваются крючком. У самцов эти усики несут очень оригинальное и характерное для Б. опушение из ресничек. У самцов по бокам брюшка имеются 2 ямки с душистыми волосками—возбудителями (см. *Бабочки*).

Гусеницы Б. (см. *Бабочки*, т. II, рис. 13) во взрослом состоянии всегда голые, обыкновенно с б. или м. развитым рогом на 11-м членике и очень часто с косыми цветными полосами по бокам тела, окрашенного в зеленые или коричневые цвета. Многие гусеницы при беспокойстве приподнимают вверх переднюю часть тела, принимая позу, характерную для египетской статуи сфинкса (откуда и взялось латинское название Б.—*Sphinx*, Sphingidae). До наст. времени известно ок. 900 видов Б., из которых громадное большинство встречается под тропиками Старого и Нового Света. В Европе встречается 30 видов и в пределах европейской части СССР—25 видов. Всего богаче Б. у нас Дальний Восток, где насчитывается до 35 видов. Как чисто тропич. семейство Б. сильно редкеют по мере движения на север и лишь в виде редкого исключения переходят через полярный круг. С. Четвериков.

БРАЖНИКОВ, Владимир Константинович (1870—1921), известный ихтиолог и деятель в области рыбного хозяйства. По окончании Московского университета заведывал рыбными промыслами на Дальнем Востоке, производил научно-промысловые исследования. С 1912 стоял во главе всего рыбного хозяйства России и организовал много экспедиций для исследования рыболовства. В 1913 Б. основал первое в России высшее учебное заведение по рыболовству: Отделение рыбоведения при Московском сел.-хоз. ин-те (ныне Тимирязевской с.-х. академии). Последние годы провел в Токио, читая лекции в ин-те рыбоведения. Гл. работы: «Осенний промысел в низовьях Амура» (1900); «Материалы по фауне русских восточных морей» («Записки Акад. Наук», 1907) и др. Л. Берг.

БРАЗ, Иосиф Эммануилович (род. 1872), художник. По окончании Одесской рисовальной школы, учился живописи в Мюнхене, Берлине и Голландии. По возвращении в Россию, в 1895 поступил в Академию художеств, в класс Репина. В 1896 получил звание художника. Был видным участником «Мира искусства». Экспонировал также свои произведения на выставках «36 художников» и «Союза». Автор строгих и продуманных пейзажей, интерьеров и сдержанно реалистич. портретов, из которых лучшие—А. П. Чехова (1898, Третьяковская

галерея), А. П. Соколова (1898, Русский музей), С. В. Иванова (1903) и портрет «Самоедки», написанный под некоторым влиянием *Цорна* (см.). С 1918 Б. меняет манеру письма, выступив с рядом колористически насыщенных натюр-мортов и портретов, среди которых особо значительны «Автопортрет» и портрет К. А. Сомова.

БРАЗИЛИН, $C_{16}H_{14}O_6$, содержится в древесине красного сандала (деревья различных видов семейства цезальпиниевых, произрастающие в Юж. Америке и в Вост. Азии). При окислении легко превращается в протравную краску—бразилеин $C_{16}H_{12}O_6$ (по строению близко подходит к флавонам). В ситцепечатании и крашении применяют экстракт красного сандала; с хромовой протравой получается красно-коричневая, а с глиноземной—синева-красная окраска; краска дешевая, но непрочная.

БРАЗИЛИЯ. Содержание:

I. Физико-географический очерк.	287
II. Население. Административно-политическое деление.	288
III. Экономический очерк.	289
Общий характер экономики.—Сношения.—Сельское хозяйство.—Ископаемые богатства и их разработка.—Источники энергии.—Обрабатывающая промышленность.—Внешняя торговля.—Денежное обращение и финансы.	
IV. Государственное устройство. Вооруженные силы.	303
V. Народное образование.	305
VI. Политические партии.	306
VII. Рабочий класс и рабочее движение.	307
Общие условия.—История движения.—Профессиональные союзы.—Рабочая пресса.	
VIII. Крестьянское движение.	310
IX. Исторический очерк.	311

Бразилия (Соединенные Штаты Бразилии—Estados Unidos do Brasil)—крупнейшее государство Юж. Америки; по размерам территории, образующей сплошную массу, уступает только СССР, превосходя Соед. Штаты Сев. Америки (без Аляски), Китай (без Монголии и Тибета) и др. крупнейшие государства мира. Площадь—8.511.180 км² (47% всей Юж. Америки), население в 1920—30.636.600 (45% населения Юж. Америки), плотность—3,6 чел. на 1 км². Столица—Рио-де-Жанейро (правильнее Риуде-Жанейру)—1.157.873 жит. (1920), по подсчету 1925—1.479.054 жит.

I. Физико-географический очерк.

По рельефу и климату, по численности и составу населения Б. разделяется на следующие части: береговая полоса, вост. плоскогорье, бассейн реки Амазонки и лежащая к Ю. от него в бассейне рр. Параны—Парагвая внутренняя область плоскогорий и низменностей. 90% всего населения живет на вост. плоскогорьи и на береговой полосе. Это—область земледелия (особенно плантаторского х-ва), горной промышленности (в штате Минаж-Жераиж) и нарождающейся индустрии. Бассейн Амазонки—область тропических лесов, большая часть к-рых почти не тронута человеком. Лежащая к Ю. внутренняя область мало исследована; она покрыта, б. ч., травянистыми степями, отчасти лесами, пригодна для земледелия и скотоводства, но почти не используется. Физико-географические условия важнейшей вост. части Б. таковы. Береговая полоса—

низменная, песчаная и местами болотистая—к С. от 17-й параллели довольно широка (до 150 км), на юге она суживается до 1 км; побережье слабо изрезано, глубоких заливов нет, но хорошие гавани имеются. Над береговой полосой поднимается обрыв Бразильского плоскогорья. Высокий край его (хребет Серра-ду-Мар и др.) создает большие трудности и для речного судоходства (порожистость рек) и для прокладывания жел. дорог. Плоскогорье поднимается, в среднем, на высоту 760 м, отдельные хребты имеют до 2.500 м и больше. Значительная высота плоскогорья понижает температуру на 4—5° против того, что имела бы низменность в тех же широтах, и делает климатические условия приемлемыми для европейцев, особенно в более южных частях плоскогорья. В физическом отношении плоскогорье делят на 3 части: северная имеет жаркий климат и является главной областью разведения сахарного тростника, какао, хлопка и табака. Средняя часть имеет более умеренный, тропический климат. Это—передовая по сеюму х-ву часть Б. Особенно выделяют в этом отношении три штата: С.-Паулу—главная кофейная область, Минаж-Жераиж—горнозав. штат и Рио-де-Жанейро с федеральным округом; в этом последнем и в шт. С.-Паулу сосредоточены обрабатывающая промышленность и внешняя торговля страны. Южная часть—к Ю. от тропика Козерога—имеет умеренно теплый климат. Здесь распространено скотоводство (шт. Рио-Гранде-ду-Сул) и разведение парагвайского чая «мате» (штат Парана); в штате Парана—обширные пространства покрыты сосновыми лесами. Бассейн Параны—Парагвая занят частью низменности, частью невысокими плоскогорьями (Мату-Гроссу). Здесь наблюдается сухой период от мая до сентября, в связи с чем только треть страны покрыта лесом, остальная же—или лесостепью (каагинга) или степью (кампу), переходящими в полупустыню. Бассейн р. Амазонки, отличающийся очень жарким и влажным климатом, покрыт тропическим лесом (подробнее см. в ст. Америка).

II. Население. Административно-политическое деление.

Население Б. образовано смешением коренных обитателей страны—индейцев с эмигрантами из Европы и с неграми, к-рые привозились европейцами в Америку, начиная с 16 в. Среди выходцев из Европы особенно много португальцев и итальянцев. Официальный язык—португальский. С 1820 по 1925 в Б. переселилось 3.918.349 чел. По переписи 1920, мужчин было 15.443.818, женщин—15.191.787. Около 5% всего населения (1.565.961 ч.)—ненатурализованные иностранцы, в т. ч. 558.405 итальянцев, 433.575 португальцев, 219.142 испанца, 52.870 немцев, 50.251 турок. Иммиграция в 1924 дала 98.125 ч. (в т. ч. 23.267 португальцев и 22.168 немцев), в 1925—84.883 ч. Плантаторское хозяйство португальцев строилось на рабском труде негров. Рабство юридически было уничтожено в 1888, но фактически негры и теперь

еще не вышли из полурабского существования и пробивают себе дорогу лишь отдельные единицы. Смешение рас в Б. очень велико. Точных статистических данных о проценте белых, негров, мулатов, индейцев нет. Приблизительно считают: 52%—белых, 26%—метисов, 13%—индейцев, 9%—негров. Негры преобладают в сев. части Бразильского плоскогорья; чем дальше к Ю., тем их меньше. Индейцы—во внутренней области и в бассейне Амазонки. Белое население сосредоточено на береговой полосе и на юге Бразильского плоскогорья. Самый южный штат, Рио-Гранде-ду-Сул, с умеренным климатом (в июле иногда бывают морозы), имеет сплошь белое население. В середине 19 в. здесь осело очень много немец-фермеров. Во многих местностях нем. язык стал общепринятым. Много здесь и колонистов-итальянцев.

Федеративная республика Б. состоит из 20 штатов, 1 федерального округа и 1 национальной территории.

По отдельным штатам площадь и население страны распределяются след. обр. (1920):

Ш т а т ы	Площадь в тыс. км ²	Население		Главный город	Население в тыс.
		всего в тыс.	на 1 км ²		
I. Бассейн Амазонки					
Штат Амазонан	1.894,7	363	0,2	Манауж	76
• Пара	1.149,5	984	0,9	Белем (Пара)	236
Территория Акре	180,0	92	0,5	Рио-Бранку	53
II. Бразильское плоскогорье и береговая полоса					
Мараньюн	459,9	874	1,9	С.-Луиз	53
Пиауи	301,8	609	2,0	Терезина	35
Сеара	104,2	1.319	12,6	Форталева	79
Параиба	74,7	961	12,9	Параиба	53
Рио - Гранде - ду - Норте	57,5	537	9,3	Наталь	31
Пернамбуну	128,4	2.155	16,8	Ресифе	239
Алагоаж	53,5	979	18,3	Масейу	74
Сержипе	39,1	477	12,2	Аракажу	37
Байя	426,4	3.335	7,8	Байя	283
Минаж-Жераш	575,0	5.888	10,2	Белло-Оризонте	56
Сан-Паулу	290,9	4.592	15,7	Сан-Паулу	579
Эспириту-Санту	44,8	458	10,2	Виктория	22
Рио-де-Жанейро	69,0	1.559	22,6	Никтерой	86
Федеральн. округ	1,1	1.158	1.037,5	Рио-де-Жанейро	1.158
Парана	241,9	686	2,8	Куритиба	79
Санта-Катарина	53,5	669	12,1	Флорианополис	41
Рио - Гранде - ду - Суль	236,6	2.183	9,2	Порто-Алегре	179
III. Внутренние области					
Мату-Гроссу	1.381,4	247	0,2	Куйбаба	34
Гойаж	747,3	512	0,7	Гойаж	21
Итого	8.511,2	30.637	3,6		—

III. Экономический очерк.

Общий характер экономики страны.—Экономические возможности Б. огромны и разнообразны. Страна имеет все природные данные, чтобы играть на мировом рынке крупную роль как поставщица хлеба, мяса, сахара, кофе, какао, хлопка, каучука, поделочного дерева. Громадные минеральные богатства (железной рудой Б. бо-

гаче Соединенных Штатов Сев. Америки) и богатейшие запасы «белого угля», компенсирующие недостаток ископаемого угля, создают мощную базу для индустриального развития страны.

Несмотря на то, что Б. лежит в тропическом поясе, большая часть ее, благодаря значительной высоте над ур. м., вполне пригодна для заселения. Но страна пока еще слабо населена, и из ее громадной территории вполне освоена пока лишь прилегающая к океану полоса, становящаяся в смысле освоения все более широкой, по мере проникновения ж. д. вглубь страны. Успехам в использовании богатств страны мешают полукрепостнический хозяйственный строй и недостаток капитала. Его хватило лишь на широкую постановку кофейного дела, и Б. пока—страна одностороннего плантационного (притом почти исключительно кофейного) х-ва, продукты которого и составляют громадную часть бразильского экспорта. Но в будущем, при условии роста колонизации страны и прилива в нее капиталов, она может всесторонне развить свои огромные возможности как в области зернового, скотоводческого, лесного и разностороннего плантационного х-ва, так и в области горной промышленности и в индустрии. Зап. Европа и Соед. Штаты начинают очень сильно интересоваться Б. и как огромным резервуаром для помещения своего избыточного населения и как местом приложения капиталов, в которых нуждаются и сел. х-во и индустрия Б. Уже и сейчас горная промышленность, жел. дороги, хладобойни и, отчасти, кофейные плантации находятся в значительной мере в руках иностранного капитала.

С н о ш е н и я. Приморские и внутренние области страны мало связаны между собой, и средства сообщения в них различны. Для внутренних областей главными путями служат реки системы Амазонки и Параны, которые выводят или на мало населенный крайний север Б. (Амазонка), или за пределы страны—в Аргентину (рр. Паратвай и Парана, связывающие внутреннюю Б. с Буэнос-Айресом). Амазонка, доступная для больших пароходов на протяжении 3.700 км, образует вместе с притоками водный

путь в 40 т. км длиной, служащий, гл. обр., для вывоза каучука и др. продуктов лесной промышленности; вместе с сокращением вывоза каучука за последние годы сильно сократилось и пароходство по Амазонке. Жел. дорог во внутренней Б. крайне мало (в бассейне Амазонки—ок. 400 км, в бассейне Параны—1.600 км); почти нет и грунтовых дорог. Единственная ж. д. в бассейне Амазонки—линия Мадейра—Маморе, проложенная

в тропическом лесу; постройка дороги, происходившая в крайне трудных условиях и стоившая жизни множеству людей, велась в расчете на вывоз каучука, но вследствие упадка вывоза, дорога работает вяло. Береговая полоса обслуживается, гл. обр., морскими сношениями; кроме того, в ней так же, как и в прилегающей части Бразильского плоскогорья, значительна ж.-д. сеть и имеются хорошие грунтовые и шоссейные пути. В Б. около 31.300 км дорог, пригодных для автомобильной езды; из них свыше половины приходится на шт. С.-Паулу. Ж. д. начали строиться с 1854. К началу 1926 было 30,6 т. км ж. д.; из них 17,8 т. принадлежат федерации, 7,4 т.—отдельным штатам и 5,4 т.—частным компаниям (гл. обр., английским). Большая часть ж. д. проникает в глубь страны всего на 500—600 км от моря. В связную сеть они соединены лишь в центральной и южной частях вост. плоскогорья. Половина дорог приходится на штаты С.-Паулу, Минаж и Рио-де-Жанейро. Хорошо снабжен ж. д. и штат Рио-Гранде-ду-Суль. Важнейшими частями приморской сети являются федеральная Центральная до-

рога из Рио-де-Жанейро в С.-Паулу, Бело-Оризонте и другие города, протяжением 2.720 км (подстольная часть электрифицирована), и две линии англ. обществ—Леопольдина (из Никтероя в различные города штатов Рио-де-Жанейро, Минаж и Эспириту-Санту), длиной 2.989 км, и С.-Паулу—Рио-Гранде-ду-Суль (1.771 км). Последняя линия—«кофейная»; кроме нее, есть еще 2 «кофейных» линии. Только эти дороги, перевозящие главный экспортный груз Б., доходны, остальные работают с дефицитом. Огромное значение для экономического развития внутренней области Б. имеет законченная в 1916 англ. компанией Северо-Западная дорога (дл. 1.628 км), связавшая С.-Паулу с Корумбой в шт. Мату-Гроссу, у границы с Боливией. На С.-В. нет сплошных рельсовых путей, но есть комбинированный рельсовый и речной путь между Рио-де-Жанейро и портом Байя; из 2.665 км 1.082 приходится на речной путь по реке С.-Франциско (главная река вост. Б.), а остальные на железнодорожные участки: один—со стороны Рио-де-Жанейро, а другой—со стороны Байи.

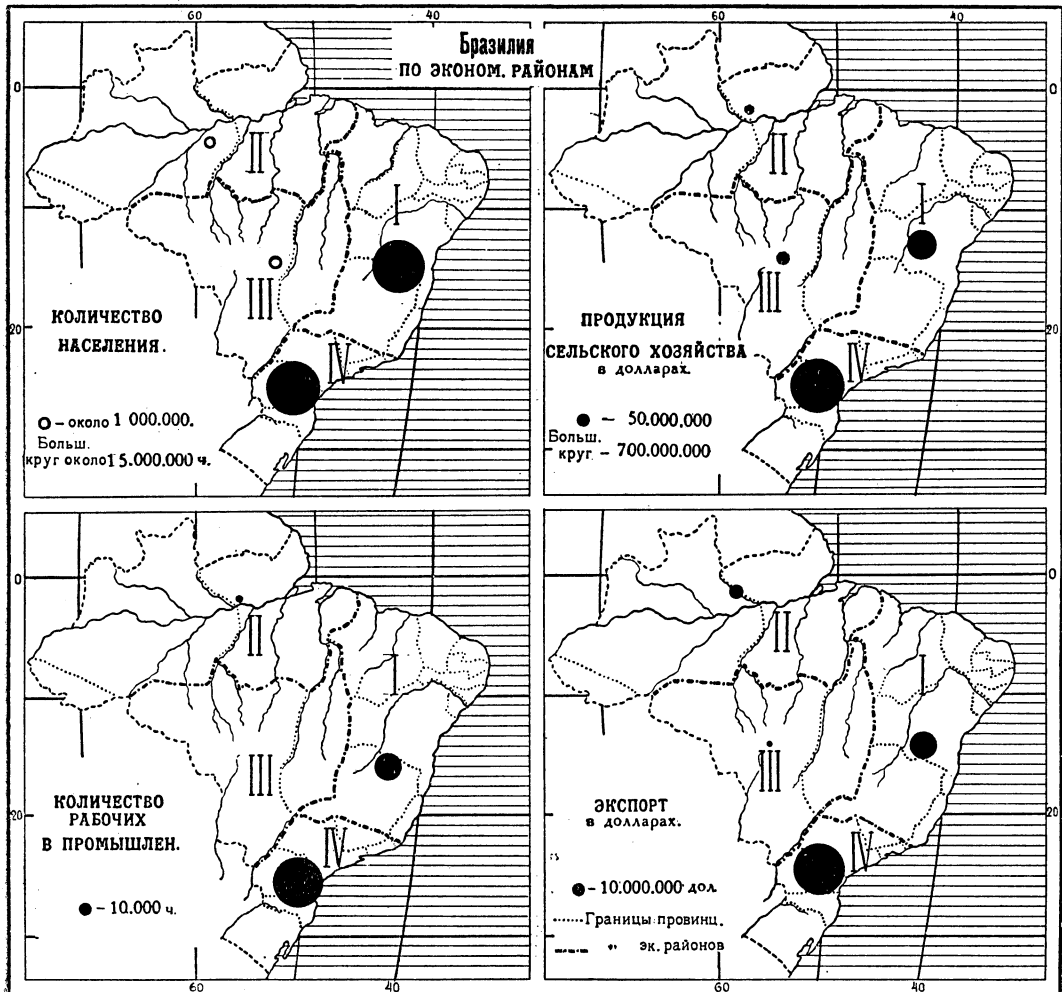

Помещенная на предыдущей странице картодиаграмма дает представление об экономич. значительности отдельных районов Б. (поскогорье и примыкающая к нему береговая полоса разделены на два района, отмеченные цифрами I и IV; район Амазонки отмечен цифрой II, внутренняя область Параны-Парагвае—III).

Сельское хозяйство.—Угодья. По главным группам угодий площадь Б. распределяется следующим образом: обработанной земли—5.094 тыс. га, что составляет лишь 0,6% всей площади страны; лесами занято 500 милл. га, или 58,8% всей площади; наконец, свыше 40% занято степями, кустарниковыми зарослями и землями, характер к-рых не вполне выяснен.—**Лесное хозяйство.** Лес является главным, а в бассейне Амазонки исключительным природным богатством Б. Леса Амазонки (сельвасы) представляют обширнейший в мире массив тропических лесов. В них растут ценнейшие породы поделочного дерева—красного, эбенового и др. Необычайная густота леса не дает деревьям расти вширь, количество древесины на га раза в 2½ меньше, чем в хорошем сосновом лесу. Вывоз дерева ничтожен и не соответствует огромности запасов. Главные причины—дороговизна доставки леса на мировой рынок и преобладание твердых пород, мало применяемых для сооружений. Главным предметом вывоза из лесов Амазонки является каучук. Добывается он, преимущественно, из дерева *Nevea brasiliensis*. Оно растет среди других пород в затопляемых во время разлива лесах жаркого пояса, и в дождливый сезон (ноябрь—май) сбор каучука становится невозможным. Условия добычи и бездорожье сделали для каучука Б. трудной борьбу с плантационным каучуком Ост-Индии. Сперва добыча росла с огромной быстротой: в 1825 было добыто 30 т сырого каучука, в 1900—27 т, в 1912—в связи с огромным спросом на каучук для велосипедов и автомобилей—43 т (вывоз каучука по ценности уступал в Б. только кофе). Манауж на Амазонке (главный внутренний центр по заготовке каучука) и Пара (вывозной морской порт) стали быстро разрастаться. Но затем началась непосильная борьба за рынок с остиндским каучуком. Цены стремительно пали, вывоз с 16 милл. ф. ст. упал до 1,3 милл. в 1922. Нек-рое поднятие цен на мировом рынке снова оживило каучуковую промышленность Б.—в 1924 вывезено почти на 2 милл. ф. ст., в 1925—на 5 милл. слишком. В восточных частях бассейна Амазонки появляются плантации каучука. Бразильский каучук (так наз. пара-каучук) продолжает цениться на мировом рынке, как лучший. Кроме каучука, из лесов Амазонки вывозятся «американские орехи» на 600—700 т. ф. стерл. в год, древесный воск, доставляемый одним видом пальмы, различные смолы, дубильные вещества, цветное дерево.—Помимо сельвасов, Б. имеет еще длинную полосу леса в береговой полосе от мыса С.-Роке (5° ю. ш.) до Рио-Гранде на протяжении 2.750 км, шириной от 50 до 300 км, и хвойные леса на Ю.-В. штата Парана.

Прибрежные леса широко используются, благодаря близости к большим населенным центрам (строевой и поделочный лес, дрова и т. п.). Леса штата Парана почти сплошь состоят из высокоствольных сосен (от 25 до 40 м в высоту, 1½—2 м в диаметре) и дают до 40% леса, вывозимого из Б. Лес вывозится через порт Паранагва, соединенный ж. д. с внутренним лесным массивом, и 9/10 леса направляются в Аргентину и Уругвай. Дрова, помимо домового потребления, идут на топку паровозов на внутренних линиях и пароходов: своего угля почти нет, привозной дорог. В области хвойных лесов Параны растет в диком состоянии и дерево, дающее парагвайский чай, или мате («Jerba maté», «трава мате», деревцо в 6—7 м высоты). Из 100 тыс. т мате, собираемых в южной Б., сев. Парагвае и сев.-вост. Аргентине, 65 т. приходится на штат Парана; есть и плантации мате. В самой Б. мате потребляют в очень большом количестве только в бассейне Ла Платы. В 1924 вывезено мате 78,7 тыс. кв. в 1925—86,5 тыс. кв. Стоимость вывоза всех лесных продуктов, вместе с каучуком и мате, достигает всего 5—8 милл. ф. ст. в год, —ничтожная сумма для страны с громадными лесными богатствами, в 10—12 раз меньше той, что дает вывоз кофе.

Плантационное хозяйство. Б. не является страной только одной какой-нибудь культуры, но культура кофе дает ей больше, чем все остальные, вместе взятые. Ок. 2½ милл. га (в 1926—2.480 т.), засаженных кофейными деревьями, дают Б. возможность расплачиваться по тяжелым долгам обязательствам и делать необходимые закупки для индустриализации страны. Кофейная область лучше всей остальной страны обеспечена транспортом. Собственники кофейных плантаций—аристократия Б. Отдельные крупные плантации (*fazendas*) занимают площадь до 10 т. га и более, с 5 и более милл. деревьев, имеют собственные линии ж. д., целые армии рабочих (до 5 т. чел.), большие стада мясного и молочного скота (до 3 т. голов) и поля, чтобы снабжать рабочих и служащих питанием. Крупный рост кофейной промышленности начался лишь в конце 19 в. В 1889 в Б. собиралось 4 милл. мешков кофе (стандартный мешок кофе в Б. имеет 60 кг). За десятилетие 1895—1905 сбор поднялся до 8 милл. мешков. В 1917 был собран рекордный урожай в 18 милл. мешков. Опустошительный мороз в июне 1918 на несколько лет снизил сбор до 10 милл. мешков, т. е. до 6 милл. кв. В 1922/23 было собрано 11,4 милл. кв, в 1924/25—8,7 милл., в 1925/26—8,5 милл. Б. принадлежит около 2/3 мирового сбора кофе; следующая за ней по сбору кофе—Колумбия собирает в 7—8 раз меньше Б. Картодиаграмму распределения гл. районов производства кофе в Б. см. на ст. 295. Кофе разводится во всех штатах восточной полосы Б., но долговременный опыт убедил плантаторов, что наилучшей в Б. (и, вероятно, в мире) областью для кофе является ограниченная площадь, занимающая север штата С.-Паулу и юг штата Минаж, на которую, вместе с приморскими

штатами Рио-де-Жанейро и Эспириту-Санту, имеющими тоже большие площади кофейных плантаций, приходится 94% из общей площади под кофе в Б. и около $\frac{2}{3}$ мирового



сбора кофе. Условия для культуры кофе здесь идеальные и по форме поверхности (склоны холмов), и по почве (краснозем, образовавшийся выветриванием вулканических пород, богатый необходимыми для кофе железом и поташем), и по климату (тропическая, но не слишком жаркая температура, обильные, но не чрезмерные осадки, отсутствие дождей в сезон сбора и заготовки кофе). Все это обуславливает превосходные качества кофе, а дешевизна рабочих рук и электрической энергии, применяемой в последнее время, равно как близость вывозных портов понижают себестоимость кофе и обеспечивают за ним победу на мировом рынке. 40—45% сбора кофе в Б. приходится на штат С.-Паулу, 30—35% — на Минаж, около 10% — на Рио-де-Жанейро. В последнее время кофейные плантации разрастаются и в штате Парана.

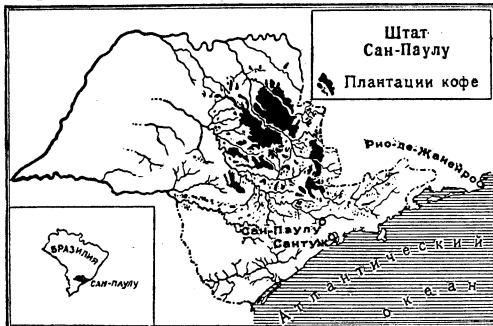

В 1924 правительство шт. С.-Паулу устроило в штате 9 ссып. пунктов для кофе, вмещающих до половины урожая. В интересах регулирования рынка и предотвращения снижения цен при больших урожаях, постановлено, что все кофе должно поступать на пункты; вывоз в гавани допускается лишь в определенном на каждый день количестве. Вывоз кофе (в 1924—8.536 тыс. кг, в 1925—8.088 тысяч кг) происходит через два порта: Сантуж, вывозящий около 75% общего экспорта кофе, и Рио-де-Жанейро, вывозя-

щий остальное. Сантуж живет одним кофе. Торговлю им ведут 40—50 фирм. Крупнейшая из них пропускает от 500 до 800 т. мешков в год. Все операции по погрузке механизированы; доки Сантужа на высоте современной техники. Вывозные пошлины на кофе, доходящие до 6% его стоимости, поступают в казну отдельных штатов, а не федерации, и составляют основной доход шт. С.-Паулу. Бразильское кофе ввозится в Соед. Штаты и Европу через следующие порты: в Соед. Штаты—через Нью-Йорк и Новый Орлеан, во Францию—через Гавр, в Англию—через Лондон, в Германию—через Бремен, в Италию—через Геную и в Голландию—через Амстердам и Роттердам.—В течение почти трех веков (17 и 18 и значительной части 19) ту же роль, какую сейчас играет кофе, играл в Б. тростниковый сахар. Владельцы плантаций были миллионерами. При рабском труде негров, при низкой себестоимости тростникового сахара, он мог легко конкурировать со свекловичным сахаром, когда тот появился на мировом рынке, и по-прежнему приносить огромные доходы. Но уничтожение рабства, понижение себестоимости свекловичного сахара в др. странах, вследствие улучшения техники производства, и техническая отсталость, а потому и дороговизна сахароварения в Б. привели к резкому падению продукции сахара. Вплоть до мировой войны цены на сахар падали, и сахароварение в Б. сокращалось. Вывоз 1912 составил только $\frac{1}{3}$ вывоза 1880. Во время империалистской войны, когда на мировом рынке цены на сахар сильно возросли, производство его в Б. поднялось. В наст. время Б. занимает 4-е место в мире по производству тростникового сахара.

Страны, производящие тростн. сахар	Продукция в тыс. кг		
	1909—13, в сред. за год.	1924/25	1925/26
Куба	21.011	52.726	48.353
Брит. Индия	24.036	25.889	29.699
Ява	13.474	19.971	22.960
Бразилия	2.798	8.315	9.044

Сахар производится во всех вост. штатах, но, гл. обр., на С.-В.—в шт. Пернамбуку (около 30%); вместе с соседними штатами Алагоаж и Сержики он дает половину сахара Б.; заводы с современным или полусовременным оборудованием появились здесь лишь в последнее время. Более быстрые успехи сахароварения делает в шт. Рио-де-Жанейро, что объясняется близостью столицы. Довольно много сахара добывается и в штатах Минаж-Жераиж и С.-Паулу. Но, в общем, сахарная промышленность отошла теперь на задний план, несмотря на то, что по почвенным и климатическим условиям Б. могла бы широко развить производство тростникового сахара. То же, что о сахаре, приходится сказать и о какао: огромные возможности и малые достижения. Правда, и сейчас Б. стоит на первом месте по производству какао в Юж. Америке (она обогнала Эквадор), но она остается позади

Золотого Берега у Гвинейского залива (Африка), где разведение какао в течение немногих лет сделало огромные успехи.

Страны, производящие какао	Продукция в тыс. кг		
	1909—13 в сред. за год	1923/24	1924/25
Золотой Берег . . .	349	2.008	2.269
Бразилия	316	697	582
Эквадор	373	309	332

В 1925 Б. вывезла 645 т. кг какао. 80% добываемого в ней какао получается в шт. Байя и вывозится через порт Байя. Почти половина идет в Нью-Йорк. Цены на какао в Америке низки, доходность плантаций незначительна, крупный капитал ими не интересуется, и разведение какао находится в руках мелких плантаторов. Еще меньшее значение, вследствие неорганизованности сбыта, имеет разведение апельсинных деревьев, бананов и др. плод. растений. Фрукты—превосходного качества, но капитал заинтересован только одним кофе.—Почва и климатические условия кофейного пояса Б. являются идеальными и для разведения хлопка, но до последнего времени хлопководство не привлекало внимания ни капиталистов, ни правительства. На юге Б. разводится американский хлопок—эпланд, на севере—хлопковое дерево, дающее без пересадки волокно в течение 5—15 лет. Главные хлопковые плантации—в С.-Паулу. Несмотря на наличие огромной площади, пригодной для хлопководства, Б. по сбору хлопка уступает не только Соед. Штатам, но и ряду других стран.

Страны, производящие хлопок	Сбор хлопка (очищ.) в тыс. кг*		
	1909—13, в среднем за год	1924/25	1925/26
С.-А. Соед. Шт. . .	28.258	29.526	34.916
Брит. Индия . . .	7.770	11.046	10.955
Китай	4.825	4.693	4.413
Египет	3.150	3.268	3.532
СССР	1.962	1.048	1.720
Бразилия	907	1.311	1.479

В связи с ростом текстильной промышленности Б. должно усилиться и разведение хлопка.—Табаководство дало до 700 т. кг в 1922/23, 616 т. кг в 1923/24 и 591 т. кг в 1924/25; по сбору табака Б. стоит далеко позади Соед. Штатов Сев. Америки, уступая им в 8—10 раз. 40% сбора дает штат Байя, почти все остальное—штаты Рио-Гранде-ду-Сул и Минаж.—Полевые культуры распространены в центральных и южных штатах вост. полосы (Минаж, С.-Паулу и Рио-Гранде-ду-Сул). Главный хлеб Б.—маис (в 1922/23—51,4 милл. кг, в 1923/24—45,7 милл., в 1924/25—41,1 милл. кг); 75% его сбора приходится на только что названные штаты. В больших количествах собирается и рис. Недавно он ввозился в страну, теперь есть уже избыток для вывоза, хотя и небольшие. Рис разводится в Б. на небольших

участках, 75% приходится на те же 3 земледельческих штата. Другие хлеба разводятся в малых количествах—для них в Б. слишком жарко. Пшеница в значительных размерах разводится лишь в самом южном и холодном штате—Рио-Гранде-ду-Сул: на него приходится половина всего сбора пшеницы. Дополнением к рису и кукурузе является, главным образом, корнеплод маниок, особенно богатый крахмалом (его мука известна под названием тапиока), а также картофель и бобы.

Значение отдельных полевых культур в экономике Б. видно из след. таблицы:

С.-х. культуры	Сбор в тыс. кг		
	1922/23	1923/24	1924/25
Маис	51.365	45.661	41.082
Рис	8.591	7.694	7.281
Пшеница	802	1.176	1.062
Рожь	203	186	179
Ячмень	69	66	62
Овес	65	69	64
Бобы	6.303	5.708	5.760
Маниок (мука) . .	6.732	8.103	7.965
Картофель	2.084	2.410	2.322

Скотоводство занимает пока скромное место в народном хозяйстве Б. Главные его виды—разведение крупного рогатого скота и свиней. Крупный рогатый скот разводится, гл. обр., на более холодном юге (на штат Рио-Гранде-ду-Сул приходится $\frac{1}{4}$ всего крупного рогатого скота) и на возвышенностях штатов Минаж и С.-Паулу, покрытых тучными пастбищами. Выращивание скота производится также во внутренних штатах—Матту-Гроссу и Гойас, занятых на $\frac{2}{3}$ степями, местами—болотистыми луговинами. Однако, здесь всего 3% ферм Б. Когда внутренние штаты будут прорезаны ж. д., они станут главнейшей областью скотоводства Б., пока же скот переправляется отсюда для откорма в восточные штаты. Во время пути он сильно худеет и становится пригодным для убоя лишь после откорма в течение 8—12 месяцев. В восточных штатах постепенно налаживается мясное дело. Порода, выращенная португальцами из привезенного из Европы скота, выродилась в тощий и костлявый скот. Мясо его солилось и провяливалось тонкими ломтиками на солнце (charque). В 20 веке стали улучшать породу с помощью вывозимого из Ост-Индии зебу, к-рый оказался вполне приспособленным к климату Б. Метисы зебу быстро распространились в стране. Для приготовления вяленого мяса имеется св. 70 предприятий (из них 35—в Рио-Гранде-ду-Сул, 27—в Минаж, 12—в Матту-Гроссу), изготовляющих до 50 милл. кг мяса в год (в 1912—св. 85 милл. кг). Наряду с этим, во время войны возникло 10 крупных хладобоев в С.-Паулу и Рио-Гранде-ду-Сул. Принадлежат они североамериканским и британским компаниям. Вывозится ежегодно около 75 милл. кг. После войны вывоз сократился, т. к. бразильское мясо хуже аргентинского. По количеству свиней Б. уступает только Соед. Шт. С. Амер. и Китаю и стоит, приблизительно,

* По данным Римского ежегодника с. х-ва.

наравне с послевоенной Германией и Союзом ССР.—Свиноводство Б. приурочено к трем главным земледельческим штатам, богатым маисом, который и идет, гл. обр., на корм свиньям. Вывозится свиное сало.—Овцеводство, для которого большая часть страны слишком жарка, распространено в штате Рио-Гранде-ду-Сул. Наиболее сухая область Б., нуждающаяся в искусственном орошении,—ее северо-восток—может также стать областью овцеводства. В наст. время здесь разводится много коз ($\frac{2}{3}$ общего для Б. количества).

Количество скота на 1 сент. 1920
(в тысячах):

Лошадей	5.254
Ослы и мулы	1.865
Крупного рогатого скота	34.271
Овец	7.933
Коз	5.087
Свиней	16.169

Горная промышленность.—Ископаемые богатства Б. огромны, но разрабатывается только незначительная часть их. Недра, за немногими исключениями, принадлежат собственникам поверхности. Золото (месторождения его—во многих штатах) начали разрабатывать еще с 1693. Значительнейшие разработки находятся в хребте Эспиньяку (Espinhaco), пересекающем штаты Минаж и Байя. В дело вложен иностранный капитал: английский (старейшие копи Морру-Вельку, а также Ойру-Прету) и американский (концессии в шт. Гойаж). Алмазы стали добываться с 1721. В центре наиболее богатой алмазами области—г. Диамантина. Другое богатое месторождение—на р. Багаган (вблизи С.-Паулу). По марганцу Б. является конкурентом СССР. Главные залежи—в шт. Матту-Гроссу, км в 30 от Корумба (копи Урукум)—дают до 30 милл. т руды, и в шт. Минаж, в 45 км от Рио (копи Квелуж),—около 5 милл. т руды, с содержанием металлического марганца до 50%. Вывоз марганца достиг своего максимума в первую половину 1917 (вывезено 245 тыс. т против 85 тыс. т в первую половину 1914). Главные месторождения угля—в С.-Катарина и Рио-Гранде-ду-Сул (запасы до 800 милл. т), есть залежи в Парана (закуплены америк. капиталом) и Пернамбуку. Уголь, б. ч., невысокого качества. Ежегодная добыча пока незначительна. Моназитовые пески с содержанием от 2 до 6% тория (см.), разрабатываются на побережье в шт. Рио-де-Жанейро, Эспириту-Санту и Байя. Вывозом моназита из Б. покрывается почти вся мировая потребность в нем. К числу богатств, еще ждущих разработки, принадлежит, прежде всего, железо, имеющееся в Б. в колоссальных количествах. Особенно многочисленны месторождения в шт. Минаж. Запасы исчисляются в 12 миллиардов тонн, с содержанием железа до 69%. Большая часть месторождений—в руках американского, английского, французского и германского капитала. Американской комп. (Itabira Co) принадлежит железная гора Итабира у верховий реки Досе. Кроме того, месторождения железа обнаружены вблизи Ипанема (С.-Паулу), а также вблизи порта Антонинка (Парана). Во многих штатах

установлены залежи меди; добыча пока незначительна. В разработки медных рудников в Камаквам (Camaquã) вложены голландский и бельгийский капиталы. Во многих штатах (Сан-Паулу, Минаж и Байя) открыты также месторождения нефти, но запасы ее пока еще не определены даже приблизительно.

Источники энергии. Б. бедна каменным углем, но очень богата водной энергией. Мощность ее исчисляется в 25 милл. л. с. (половина общей мощности Юж. Америки), но использовано менее $\frac{1}{2}$ милл. л. с. Правда, более половины белого угля приходится на мало населенные экваториальную и сев.-вост. части Б., но огромные запасы приходится и на вост. штаты. Больше всего гидроэлектрических установок вблизи наиболее крупных промышленных городов—С.-Паулу и Рио-де-Жанейро. Электрическая энергия здесь использована для трамваев, освещения, для фабричных моторов; в небольшой степени электрифицированы ж. д. В штате С.-Паулу электрическое освещение имеют 250 городов, местечек и деревень, тысячи ферм и плантаций.

Обрабатывающая промышленность. До мировой войны промышленность Б. была слабо развита; война, затруднившая снабжение Б. фабрикатами, дала толчок к развитию промышленности, опирающемуся на запасы белого угля. Правительство охраняет индустрию высокими покровительственными пошлинами. Согласно промышленной переписи 1920, в Б. было 13.336 фабрик с капиталом в 1,8 миллиарда мильрейсов. Годовая продукция—3 миллиарда мильрейсов, число занятых рабочих и служащих—275.512. На первом месте стоит текстильная промышленность, особенно хлопчатобумажное производство (в 1921—242 фабрики, 108.960 рабочих, 1.521.300 веретен; вложенный капитал—около 338 милл. мильрейсов, продукция—442 милл. мильрейсов); есть шелковые (13), шерстяные (35) и джутовые (16) фабрики. На втором месте стоит пищевая промышленность: 200 сахарных заводов, крупные мукомольни, 15 консервно-холодильных предприятий с капиталом в 187 милл. мильрейсов. Табачных фабрик имеется ок. 2.000. Главные фабричные центры: С.-Паулу (гл. обр., текстильная промышленность), Рио-де-Жанейро (пищевая) и Рио-Гранде-ду-Сул. Особенно выделяется первый из названных городов. Промышленность города использует богатства белого угля и сырья и изобилие пришлых европейских рабочих, особенно итальянцев. Цены фабричных изделий, вследствие высоких покровительственных пошлин, очень высоки.

Внешняя торговля по своим размерам не соответствует огромным естественным богатствам страны. Цветное население ее требует мало ввозных продуктов и мало поставляет для вывоза. Большая часть Б. производит сама все необходимое для нее и потребляет почти все производимое. $\frac{4}{5}$ оборотов внешней торговли приходится на юг и восток Бразилии, занимающие только $\frac{1}{5}$ всей поверхности. Почти $\frac{3}{4}$ стоимости вывоза приходится на кофе; вместе с другими

продуктами (сахар, какао, хлопок, табак и пр.), плантации дают около 80% вывоза. Каучук, когда-то стоявший на 2-м месте, опустился на 7—8-ое. Торговля активна, но активное сальдо не достигает суммы платежей по внешним займам (в год выплачивается около 300 милл. руб.).

Ввоз и вывоз (в тысячах ф. ст.).

	1921	1922	1923	1924	1925
Ввоз.....	60.468	48.641	50.543	68.337	84.443
Вывоз....	58.587	68.578	73.184	95.103	102.875

Ценность главных предметов ввоза (в тыс. ф. ст.).

Предметы ввоза	1923	1924	1925
Пшеница.....	5.012	5.878	7.365
Жел. и стальн. изделия..	4.279	6.587	6.317
Машины.....	5.997	8.821	11.880
Хлопч.-бумажные изделия.	3.214	4.494	5.158
Уголь и кокс.....	3.200	3.380	3.553
Напитки.....	1.154	1.280	1.521

Ценность главных предметов вывоза (в тыс. ф. ст.).

Предметы вывоза	1923	1924	1925
Кофе.....	47.078	71.833	74.020
Сахар.....	3.171	769	55
Какао.....	2.070	2.426	2.626
Хлопок.....	2.641	1.003	3.307
Кожн. и шкуры.....	3.626	3.445	3.763
Морож. и консерв. мясо..	1.933	2.250	1.716
Каучук.....	1.821	1.962	5.058
Табак.....	1.281	1.845	2.342
Мате.....	1.214	2.179	2.857

Главный покупатель — Соед. Штаты Сев. Америки, где предпочитают кофе — главный продукт Б., — а не чай, как в Англии. На долю Соед. Штатов приходится от 40 до 45% в экспорте Б. и 20—25% в ее импорте. В последнем первое место принадлежало прежде Англии, но в 1924 и 1925 и здесь первенство перешло к Соед. Штатам (ввоз из Соед. Шт. в 1925 — на 20.772 т. ф. ст., из Англии — на 18.770 т. ф. ст.). Главный ввозный порт — Рио-де-Жанейро, вывозной (кофе) — Сантуж.

Приводимая ниже картодиаграмма дает представление о размерах вывоза из Бразилии и других стран Южной Америки.

Торгового договора с СССР Б. пока не заключала и прямых торговых сношений с Союзом не имеет. В будущем могли бы развиваться: экспорт из Б. в Союз кофе, какао, каучука, мороженого мяса, кожсырья и импорт из Союза — нефтепродуктов, цемента.

Денежное обращение и финансы. Монетная единица — бразильский реал (real, множ. число — reis). Она настолько мала, что обычно считают тысячами реалов (милльрейсы). Золотой милльрейс номинально стоит 27 пенсов, или 54,6 центов (106 коп.), но золотые

монеты с 1891 не чеканятся и в обращении не имеются. Реальная стоимость бумажного милльрейса, бывшего до последнего времени весьма неустойчивой денежной единицей, не достигала четверти стоимости по паритету. Большие суммы считаются тысячами милльрейсов, наз. конто или конторейсы (миллион реисов). В стране обращаются бумажные деньги и знаки, выпущенные: 1) федеральным правительством, 2) тремя эмиссионными банками (Бразильским, банком Байи и банком Мараньун) и 3) Конверсионной кассой (Caixa de Conversão). На 30 авг. 1924 в последней было золота на 10.554.853 ф. ст., выпущено ею в обращение денежных знаков на 630 милл. милльрейсов. Всего в обращении в стране на дек. 1926 — 2.569 милл. милльрейсов. В янв. 1927 бразильский конгресс принял закон, устанавливающий основные черты валютной реформы. Законопроект внесен новым президентом Вашингтоном Луисом, вступившим в должность 15 ноября 1926. В противоположность политике своего предшественника Бернардеса, к-рый систематически, в течение ряда последних лет, повышал курс милльрейса и довел его к осени 1926 до 8 англ. пенсов, В. Луис, действующий в интересах экспортеров кофе, страдавших от дефляционной политики Бернардеса, стабилизирует милльрейс на пониженном уровне в 6 пенсов. Устанавливается новая монетная единица — крусейру (cruzeiro), равная 4 милльрейсам; по паритету, крусейру = 24 английским пенсам, делится на 100 разменных единиц. Вся денежная масса Б., составляющая к концу 1926 года 2.569 милл. милльрейсов, будет обменена на новую валюту в момент, который будет установлен президентом, с предупреждением за шесть месяцев. Подготовка реформы возлагается на Стабилизационное управление, образуемое из бывшей Конверсионной кассы. В виду того, что имеющийся золотой и валютный запас на сумму около 60 миллионов долл. недостаточен для немедленного проведения реформы, Стабилизационное управление уполномочено законом на заключение валютного займа в Лондоне и Нью-Йорке.

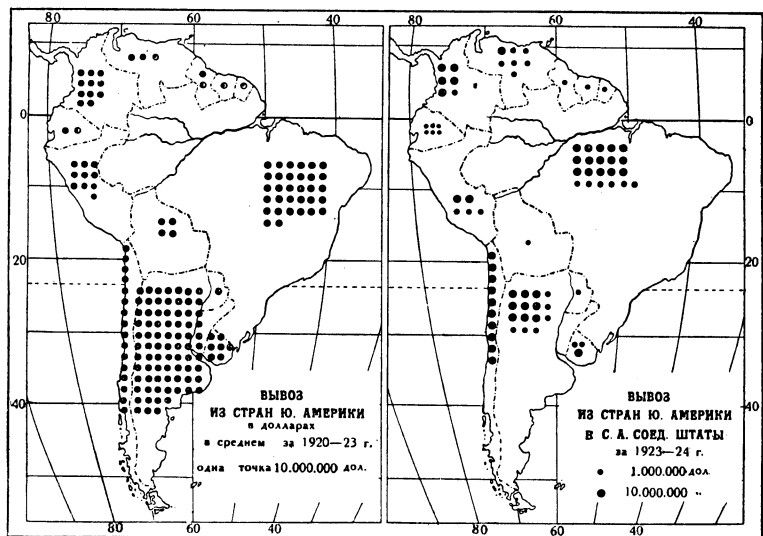

Государственный долг. Консолидированные иностранные долги на 31 дек. 1925 составляли: 102,5 милл. ф. ст., 336 милл. франк. и 63,7 милл. долларов (новые займы, сделанные у Соед. Штатов в 1921 и 1922). Внутренний консолидированный долг на 31 дек. 1925 составил 2.137 тыс. конторейсов, увеличившись за год (против 1924) на 106 тыс. конторейсов. Бюджет сводится обычно с дефицитом. Наряду с общесоюзным бюджетом, имеются и бюджеты отдельных штатов. Т. к. доходы от вывозных пошлин принадлежат последним, то финансовое положение отдельных вост. штатов (С.-Паулу в особенности) лучше общесоюзного. Часть доходов и расходов исчисляется в золоте, часть—в бумажных деньгах. Общесоюзные доходы и расходы в милл. мильрейсов.

Годы	Доходы		Расходы	
	в золоте	в бумажн. деньгах	в золоте	в бумажн. деньгах
1923	99,0	743,3	92,1	997,6
1924	102,9	921,9	87,4	916,3
1925	101,3	890,3	84,4	1.044,6
1926	121,6	1.097,7	84,4	1.044,6
1927 (предп.)	140,6	1.155,7	109,0	1.288,6

Главные статьи расходов в 1926 составляли в милл. мильрейсов по министерствам: финансов—64,4 зол. и 248,8 бум.; военному—0,2 зол. и 178 бум.; морскому—1 зол. и 95 бум.; иностранных дел—5,3 зол. и 2 бум.; сообщений—9,8 зол. и 375,8 бум.; землед.—0,2 зол. и 44,9 бум.

IV. Госуд. устройство. Вооруженные силы.

По конституции, принятой Национальным конгрессом 24 февр. 1891, Б. образует федеративную республику. Все внутренние дела отдельных штатов предоставляются компетенции их автономного управления. На долю союзного правительства остаются, кроме внешних сношений и защиты страны, урегулирование взаимоотношений между отдельными штатами, контроль над выполнением общесоюзных законов, ведение общегосударственными финансами, почта, телеграф. Исполнительная власть принадлежит президенту республики, избираемому непосредственно всеобщим голосованием на 4 года без права переизбрания. Он должен быть бразилец родом, не моложе 35 лет. Президенту принадлежат высшее командование армией и флотом, право объявления войны и заключения мира, назначение и увольнение министров. Заместителем его является вице-президент, избираемый в том же порядке. Политическими правами пользуются граждане, начиная с 21 года; лишены их неграмотные (составляющие огромное большинство в стране), солдаты на действительной службе, нищие, члены монашеских орденов, требующих обета послушания. Законодательная власть принадлежит конгрессу, состоящему из палаты депутатов и сената. От депутатов требуется состояние в бразильском гражданстве не менее 4 лет, от сенаторов—не менее 6 лет и возраст не менее 35 лет. В палате депутатов—212 членов, избираемых на три года прямым голосованием (1 от 70 тыс. жит., но от каждого

штата не менее 4 депутатов). В сенате 63 члена, выбираемых прямым голосованием на 9 лет, по 3 от каждого штата и от федерального округа. Через каждые 3 года выбывает и пополняется новыми выборами $\frac{1}{3}$ сенаторов. Вице-президент республики является одновременно президентом сената. Несмотря на провозглашенные в конституции демократические принципы, самоуправление и народоуправство фактически отсутствуют. Главное влияние в политических делах принадлежит армии (по закону не пользующейся правом голоса, но на деле проводящей до сих пор выборы) и крупным помещикам (fazendeiros). Последние делают политику своего округа, как делали ее сто лет тому назад лендлорды в Англии. Население на $\frac{7}{8}$ безграмотно, и в выборах участвует ничтожное меньшинство; исключение неграмотных открывает широкую возможность для произвола при составлении списков. Огромным влиянием пользуется администрация.—Политически Б. не представляет сплоченного целого, в ней сильны сепаратистские тенденции, подогреваемые местным патриотизмом отдельных штатов, выросших из старых капитанств; в них различны правовые основы, принципы управления, характер и система школьного образования. Общим является лишь язык, но и тот распадается на ряд отдельных диалектов. Идут даже распри из-за пограничных линий между штатами, создаются отдельные вооруженные полицейские отряды (С.-Паулу). Когда-то общим центром притяжения являлась столица Рио-де-Жанейро, бывшая в тот период, когда население сосредоточивалось исключительно в узкой береговой полосе, действительным центром. Но теперь, при расширении заселенного пространства, Рио-де-Жанейро лишился центрального положения, и для федеральной столицы уже избрано место внутри страны (в штате Гойаж).

Вооруженные силы Б., сравнительно с размерами страны, незначительны. Армия составляется на основе всеобщей воинской повинности. В мирное время она насчитывает 45 тысяч человек; в военное время численность возрастает до 120 тыс. Военный флот (общий тоннаж—66 тыс. т) состоит из мелких и уже устарелых судов (более крупные—2 броненосца постройки 1907 и 3 крейсера).

Лит.: Сиверс, В., Южная и Средняя Америка (в серии «Всемирная география» под общ. ред. В. Сиверса), тл. 3, СПб.; Bürger, Brasilien, Lpz., 1926; R. H. Whitbeck, Economic Geography of South America, N.-Y., 1926; A. S. Peck, Industrial and Commercial South America, L., 1922; J. B. Crespo, Geografia economica del Brasil, Buenos Aires, 1919; B. von Brandt, Kulturgeographie von Brasilien, Stuttgart, 1923; P. Wallé, Au Brésil, La colonisation, P., 1912; егo же, Le Caoutchouc du Brésil, P., 1912; M. da V. Cabral, Compendio de geographia do Brazil, Rio de Janeiro, 1922; J. A. Barbosa-Carniero, Situation économique et financière du Brésil, Bruxelles, 1920; «Geographia do Brazil», Sociedade Geographica do Rio de Janeiro, vls 1, 10, 1923; P. Denis, Le Brésil au XX siècle, P., 1909; C. J. Bruce, Brazil and the Brazilians, N.-Y., 1914; E. C. Buley, North Brazil, South Brazil, 2 vls, N.-Y., 1914; O. Kende, Brasilien, Hamburg, 1926; N. Jacques, Neue Brasilienreise, München, 1925; F. Köhler, Brasilien heute und morgen, Leipzig, 1916; A. Funke, Brasilien im 20 Jahrhundert, Berlin, 1926.

Л. Сивинский.

БРАЗИЛИЯ, БОЛИВИЯ, ПЕРУ, ЭКУАДОР, ВЕНЕСУЭЛА, ГВИАНА И КОЛУМБИЯ.

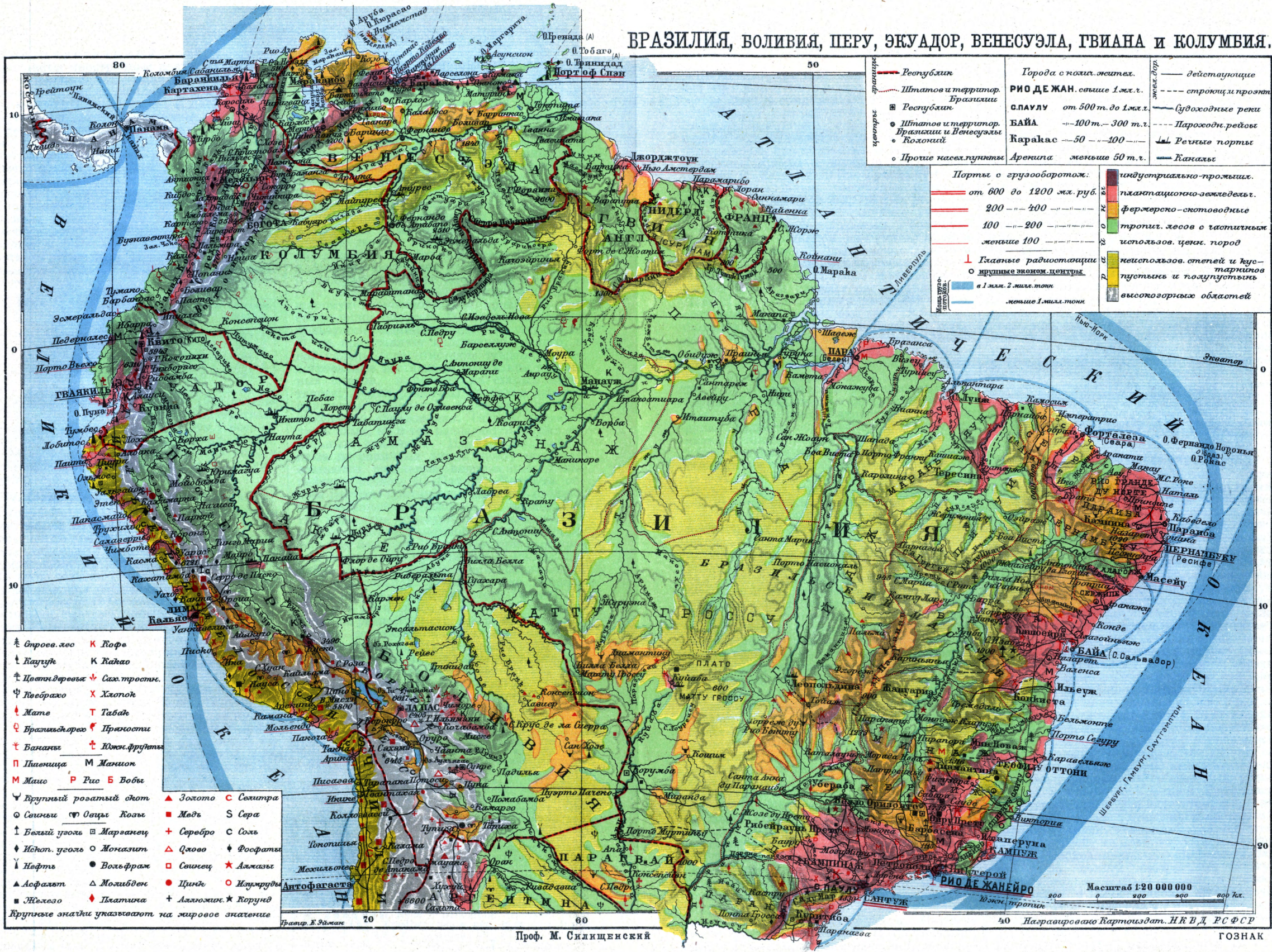

Проф. М. Силыцкий

ГОЗНАК

V. Народное образование.

По конституции 1891, начальное образование бесплатно, но обязательным оно считается лишь в семи штатах. В организации образования каждый штат самостоятелен. Элементарные школы содержатся за счет штатов, общин, частных организаций и лиц. Федеральное правительство содержит элементарные школы в колониальных зонах Параны, С.-Катарини и Рио-Гранде-ду-Сул. Элементарная школа имеет две ступени: первая—для детей от 7 до 13 лет, вторая—от 13 до 15 лет. Многопредметные учебные планы и обширные программы в большинстве случаев остаются на бумаге. Вполне благоустроенные школы имеются лишь в Рио-де-Жанейро и других крупных городах. Многие школы смешанные и посещаются детьми белой и цветных рас. В 1920 в Б. было 21.588 элементарных школ, 447 из них состояли на союзном бюджете, 9.612—на бюджете штатов, 4.712—на бюджете городов, а 6.817 были в частных руках. Число учащихся составляло ок. 1 $\frac{1}{4}$ милл. Общеобразовательных средних школ было 450 с 48 т. учащихся, профессиональных школ—367 с 37 т. учащихся и учительских семинарий 76. Большинство общеобразовательных средних школ находится в частных руках. Уровень образования в Б.—весьма низкий: только немногим более 40 чел. на 1.000 населения посещают школу. Публичные средние школы содержатся обыкновенно за счет штатов; в Рио-де-Жанейро и в Сан-Паулу имеются, однако, общеобразовательные средние школы, содержимые федеральным правительством. Впрочем, буржуазия предпочитает отдавать своих детей в частные школы, к-рые содержатся, гл. обр., духовными орденами; влияние последних на народное образование очень велико. Школы для дефективных состоят на федеральном бюджете. В Б., как, впрочем, везде в Юж. Америке, высшее образование представлено отдельными специальными факультетами (медицинскими, хирургическими, фармакологическими, одонтологическими, юридическими и пр.) и высшими техническими школами, организация к-рых заимствована из наполеоновской Франции. Во главе высшей школы или факультета стоит директор, назначаемый правительством. Только в последнее время в Рио-де-Жанейро организован университет путем слияния двух факультетов: факультета медицины, хирургии и фармации (основанного в 1808) и факультета юридических и общественных наук (основанного в 1891), имеются два частных ун-та—один в Манаж (штат Амазонж) и другой в Куритиба (шт. Парана); ряд военных школ. Высшие политехнические школы в Рио-де-Жанейро (при ун-те), в С.-Паулу, Байя и др.; горная академия в Ойру-Прегу (шт. Минаж). Высшие художественные школы (федеральные)—Школа изящных искусств и Национальный ин-т музыки (в столице). Бразильская академия наук основана в 1918. С 1897 существует Академия изящной словесности. Научные институты: исторический, географический, этнологический, психиатрический, метеоро-

логический, бактериологический и др.—стоят на значительной высоте. Национальная библиотека насчитывает 435 тыс. томов. Национальный музей имеет богатые коллекции.—Постановка образования носит все особенности феодального строя: существует глубокая пропасть между родовой и денежной аристократией и народом. Первая относится, по старому, с глубоким презрением ко всякому физическому труду, считая своим делом только политику и ораторское искусство, старается блеснуть изящными манерами, покровительством искусству, не жалеет денег,—особенно общественных,—на поддержание внешнего блеска, что сказалось в великолепном украшении Рио-де-Жанейро со стороны моря, постройке превосходных оперных зданий в Рио-де-Жанейро и С.-Паулу, отстройке Белло-Оризонте. Расходы подобного рода вовлекают Б. в крупные долги, отражающиеся на ее финансовой устойчивости. С другой стороны, пролетариат на $\frac{3}{4}$ безграмотен. Времени и возможности для самообразования у взрослого рабочего населения, особенно у с.-х. рабочих, находящихся в полукрепостном состоянии, совершенно нет.

Лит.: Ежегодные отчеты министерства народного просвещения; «Состояние народного образования до мировой войны» в «Reports of the Commissioner of Education», v. I, Washington, 1913—14. Ср. также P. M o n r o e, A Cyclopaedia of Education, I; «Minerva», 1926. А. Готалов-Готлиб.

VI. Политические партии.

В Б., как и в др. странах Латинской Америки, несмотря на ярко выраженные противоречия между классами, отдельные общественные группы не имеют своих политических партий в европейском смысле слова. Это обусловливается отсталостью социального строя страны, существованием многочисленных сильных пережитков колониального феодализма, благоприятствовавших преобладанию местных политических группировок, не объединенных в национальном масштабе. Наиболее организованной политической силой являются владельцы гигантских латифундий, к-рым принадлежит почти вся площадь возделываемой земли (менее чем 1.000 чел. владеют 91% земель); объединенные в национальную политическую партию под названием Partido Republicano Paulista, они являлись до сих пор преобладающей политической силой в Б. Олигархические аграрные кланы безраздельно господствовали во многих штатах, борясь между собой за власть. Правительство обычно составлялось по соглашению между этими различными группами.—Колониальный режим привел к слабости туземной буржуазии: следствием этого явилось отсутствие либеральной партии с отчетливой программой реформ,—партии, которая могла бы повести за собой мелкую городскую буржуазию. Необходимость создания такой партии была понята либеральной буржуазией Б. только в самое последнее время—в связи с обострением противоречий между экономическими интересами землевладельцев и буржуазии, выливающимся нередко в форму вооруженной борьбы и настолько пагубно отражавшимся на всей

экономической жизни страны, что правительство должно было пойти на соглашение с промышленной буржуазией,—организовалась национальная партия—Partido Democrático Paulista. Она включает в свой состав, кроме промышленной буржуазии, многочисленные элементы городской и мелкой сельской буржуазии. Социалистическая партия, состоящая, гл. обр., из интеллигенции и мелкой буржуазии, неспособна повести за собой широкие рабочие массы и не имеет значения в политической жизни страны; силы ее сосредоточены в Рио-де-Жанейро. Коммунистическая партия, образованная в 1922 анархо-синдикалистами, пришедшими под давлением правительственных репрессий к убеждению в необходимости создания централизованной партии, принимает все более большевистский характер. Во время реакции в период президентства Бернардеса это была единственная партия, сохранившая, несмотря на преследования и подпольное существование, контакт с массами. С переходом на легальное положение, силы ее значительно возросли. В настоящее время она пользуется значительным влиянием в профессиональном движении, возрос также ее авторитет в крестьянстве. Коммунистическая партия имеет двух представителей в парламенте и издает ежедневную газету. *В. Кодовилья.*

VII. Рабочий класс и рабочее движение.

Общие условия жизни рабочих в Б. чрезвычайно тяжелы. Чернорабочий зарабатывает не свыше 30 руб. в месяц, даже в наилучше оплачиваемых отраслях производства. При высоких ценах на продукты этой зарплаты не хватает даже на полуголодное существование. Рабочий день в крупных центрах—от 8 до 10 часов; в мелких предприятиях и сел. х-ве—фактически неограничен. Рабочее законодательство существует только на бумаге; в 1907 издан был закон, регулирующий организацию профсоюзов и кооперативов, но он никогда не применялся; такая же судьба постигла изданные в 1917/18, под давлением массовых выступлений рабочего класса, законы об охране труда, страховании от несчастных случаев и пенсионной кассе для железнодорожников. В 1919 создана была парламентская «комиссия по социальному законодательству», деятельность к-рой до наст. времени ограничивается, однако, лишь «изучением» социального законодательства. Единственным представительным органом рабочих является «Национальный совет труда»—совещательный орган при федеральном правительстве, ведающий также разрешением конфликтов между рабочими и предпринимателями. Он состоит из представителей правительства, предпринимателей и рабочих, но «представители» эти назначаются правительством. В правовом отношении рабочий Б., несмотря на значащиеся в конституции республики свободы, всецело предоставлен произволу полиции и местных властей: так, предприниматель имеет право, при помощи полиции, разогнать любое рабочее собрание, которое «могло бы вынести постановление о забастовке». При стачках или даже только

при решении профсоюза объявить стачку, полиция арестовывает руководителей профсоюза, самый союз зачастую распускается, с конфискацией его имущества и пр. Демонстрации разгоняются вооруженной силой. Рабочим воспрещено предвставлять предпринимателям проекты коллективных договоров, предусматривающие какое-либо повышение ставок. В особенно бесправном положении находятся рабочие-эмигранты. В силу положения 1921 об эмигрантах, исключающего возможность пребывания на территории Б. политических эмигрантов, каждый рабочий-иностранец может быть немедленно выслан за активное участие в рабочем движении, за осуждение существующих порядков—устное или письменное—и, тем более, за участие в стачке. Такое правовое и политическое положение рабочего класса крайне тормозило развитие рабочего движения Бразилии.

История движения. Начало бразильского рабочего движения относится ко времени стачек 1889, к моменту свержения монархии. Первые рабочие организации были очень слабы и носили мелкобуржуазный и анархический характер. Позднее было создано несколько рабочих организаций взаимопомощи, получивших распространение особенно среди отсталых ремесленников. Широкое рабочее движение развилось только в начале этого века, преимущественно, в промышленном штате Сан-Паулу, благодаря, гл. обр., усилиям итал. эмигрантов. Профсоюзные организации возникли в прибрежных областях и окрепли во время импер. войны, благодаря значительному развитию туземной промышленности. Октябрьская Революция 1917, совпавшая со вступлением Б. в войну, вызвала в стране революционное движение. Во главе его стояли анархисты. В ноябре 1918 в Рио-де-Жанейро была сделана попытка пролетарского восстания, беспощадно подавленного. Тем не менее, и в 1919 волнения среди рабочих не прекратились. Под давлением широкого стачечного движения, охватившего страну, правительство попыталось успокоить рабочих введением социального законодательства (8-часового рабочего дня, страхования от несчастных случаев), к-рое, впрочем, никогда не применялось на деле. После этого рабочее движение продолжало развиваться в очень неблагоприятных условиях, ставших исключительно тяжелыми в период президентства Бернардеса. Профсоюзы были разгромлены, стачки запрещены; рабочее движение этого периода влачило полулегальное существование, и только перемена правительства в 1926 дала ему возможность перейти на легальное положение.

Профессиональные союзы возникли впервые после провозглашения республики (1889) и построены были по чисто цеховому типу. Сколько-нибудь заметного развития они не получили. Образование классовых профсоюзов началось после 1903, когда стачка текстильщиков в Рио-де-Жанейро дала сильнейший толчок развитию классового самосознания браз. рабочих. В 1906 в Рио-де-Жанейро состоялся первый рабочий съезд, по постановлению

которого в 1908 была основана Бразильская рабочая конфедерация, объединившая 32 союза и несколько других мелких организаций. Руководящую роль как в профсоюзах, так и в конфедерации, играли анархо-синдикалисты. Конфедерация с первых же шагов своих выступила не столько в качестве экономической, сколько в качестве политической организации пролетариата (кампания 1908 против обязательной воинской повинности, против угрозы войны с Аргентиной, протест против казни испанского революционера Ферреро в 1909 и т. д.). Это обусловило известное сужение ее организационного охвата. Несмотря на произведенную в 1912 реорганизацию, конфедерация до империалистской войны не смогла стать действительным центром движения, хотя численность примыкавших к ней союзов, после съезда 1913 (2-й съезд) увеличилась на 70. Начало войны оживило на нек-рое время ее деятельность; в 1914/15 ею был организован ряд демонстраций против войны и за международное единство пролетариата. В 1918—20, в период революционных движений в Европе, профессиональное движение Б. достигло большого подъема. 1919 дал ряд крупных рабочих выступлений, вынудивших правительство издать закон о страховании от несчастных случаев, ввести 8-часовой рабочий день и повысить зарплату. 1921—22 были годами тяжелых правительственных репрессий, вызвавших массовый уход членов из профсоюзов. Конфедерация распалась; распалось и большинство местных федераций (действующих в масштабе отдельных штатов).

Современное состояние профдвижения. К началу 1927 в Б. числилось около 100 тысяч организованных рабочих — число крайне низкое, если принять во внимание, что в стране имеется около 1 милл. промышленных и транспортных рабочих и свыше 8 милл. с.-х. К тому же и эти 100 т. рассылены среди множества местных профсоюзов, далеко не повсюду объединяющихся в местные федерации. Единственным профсоюзом всебразильского масштаба является Национальный союз работников ресторанов. Из отдельных организаций наиболее значительны — в штате Рио — 2 областных федерации: 1) Федерация трудящихся Рио-де-Жанейро и Никтероя (организация руководится анархистами, но имеет значительное коммунистическое меньшинство). Главная масса организованных рабочих — булочники (в 1924—3.500 ч.), дальше идут портные и мельники; в 1926 к федерации примыкало 26 союзов. 2) Рабочая федерация Рио-де-Жанейро; в 1924—1.500 членов; преобладающее влияние имеют анархисты. Вне обеих федераций стоит ряд независимых союзов. Наиболее значительный из них — т. н. «Centro Cosmopolito» («Космополитический центр», служащие гостиниц и ресторанов, в конце 1926—1.000 чл.), безраздельно руководится коммунистами. Из др. союзов Рио крупнейшие: союз торговых служащих (1924—5.000 чл.), союзы рабочих складов, докеров, кочегаров, рабочих угольных складов, моряков, кучеров и возчиков. Эти союзы руководятся, гл. обр., анархи-

стами. В провинции организованных рабочих значительно меньше. Реформисты имеют свой организационный центр — «Бразильскую синдикально-кооперативную конфедерацию», — организацию смешанного типа, объединяющую цеховые союзы, общества взаимопомощи, потребительские кооперативы, учреждения рабочего кредита. Из профсоюзов к конфедерации примыкают железнодорожники, государственные служащие, текстильщики, рабочие крупных обувных фабрик.

Рабочая пресса. «Voz Cosmopolita» («Голос космополита», орган «Космополитического центра») выходит с 1921, редактируется коммунистами; «O Internacional» («Интернационал», орган союза служащих гостиниц и ресторанов Сан-Паулу) выходит с 1920, стоит на платформе Профинтерна; «A Abelha» («Пчела», орган кондитеров Рио-де-Жанейро и Никтероя) выходит с 1923; «O Alfaiete» («Портной», орган союза швейников Рио-де-Жанейро) выходит с 1922 (на платформе Профинтерна); «O Barberio» («Парикмахер», орган союза парикмахеров) руководится коммунистами; «O Metallurgico» («Металлист», орган союза металлистов Никтероя) руководится коммунистами; «A Voz do Fundidor» («Голос литейщика», орган союза литейщиков в Рио-де-Жанейро); «O Trabalho» («Труд», орган Рабочей лиги Рио-Гранде-ду-Норте) руководится коммунистами. Органы социалистической партии — «Vanguarda» («Авангард») и «Brazil» («Бразилия»); орган компартии (1927) — «A Nação» («Народ»). *О. Иоффе.*

VIII. Крестьянское движение.

При полуфеодальной системе ведения сел. х-ва огромная масса крестьян и с.-х. рабочих живет в очень тяжелых условиях. На этой почве происходили постоянные восстания, не приводившие ни к каким положительным результатам, т. к. они носили разрозненный характер, не имели надлежащего руководства, и владельцам латифундий не трудно было справиться с ними. Благодаря физической и духовной нищете с.-х. рабочих и крестьян, духовенству легко было использовать повстанческие движения в своих целях и расширить влияние церкви. Правительство всегда благосклонно относилось к деятельности духовенства, пока дело касалось движений, не преследующих реальных экономических целей, но проявляло большую суровость по отношению к движениям, руководимым монахами, стремившимися насадить нечто вроде аграрного теократического коммунизма. Допустив, напр., развитие религиозного движения фанатического характера, возглавлявшегося отцом Пицероном (среди безработных собирателей каменди в шт. Сеара в 1912), к-рый проповедывал подчинение на земле ради небесного рая, правительство жестоко расправилось (в области Гойаж) с другим религиозным движением, во главе к-рого стояла некая «святая Дика», объявившая себя посланницей божьей для освобождения крестьян. Она проповедывала раздел земель, что указывало на социальную основу движения и угрожало самому существованию нынешнего строя Бразилии. В последнее время крестьянские массы

начинают осознавать свои собственные интересы и свою солидарность с городским пролетариатом. Значительную роль играет в этом полупролетариат на кофейных «fazendas» (плантациях), а также подстоличное крестьянство.

IX. Исторический очерк.

Б.—колония Португалии (1500—1815). В 1500 португ. мореплаватель Педро Кабраль, направляясь в вост. Индию по плану, выработанному Васко да Гама, был отнесен противными ветрами к берегам Южной Америки и открыл здесь землю, названную впоследствии Б. Он завладел этой землей от имени португ. короны, послал известие о своем открытии королю в Лиссабон, пробыл здесь несколько дней и, не устроив поселения, отправился по своему первоначальному назначению. Первые десятилетия португ. правительство мало интересовалось новой колонией, в к-рой не было обнаружено сразу ни золота, ни др. драгоценных металлов, бывших главной притягательной силой в эпоху великих географических открытий, и исполывало ее, преимущественно, как место ссылки преступников. Только в 1531, при короле Жуане III, принята была организация страны на началах своеобразного колониального феодализма, насаждавшегося в ту пору торговым капиталом в ряде завоеванных внеевропейских стран. Предприимчивым колонизаторам, выходящим из португ. знати, розданы были, в форме наследственных капитанств, обширные пространства земли вдоль морского побережья (до 250 км) с неукрепленными границами внутрь страны. Эти капитанства с чрезвычайными сеньеральными полномочиями и некоторыми королевскими prerogativaми давались в ленное владение лицам, обязывавшимся колонизировать их за свой счет и риск, управлять ими и защищать от внешних и внутренних нападений на них. В течение ближайших 20 лет ими было занято почти все побережье современной Б. Постоянные внутренние раздоры между капитанами, их защищенность по отношению к франц. и испан. авантюристам, заставили португ. правительство отказаться от первоначального плана организации Б. Оставив капитанам их экономические привилегии, правительство отняло у них юридическую и военную власть, к-рая была сосредоточена в руках назначаемого королем генерал-губернатора. Первым таким генерал-губернатором был Томас Суза (1549—52), попытавшийся путем привлечения в Б. иезуитов христианизировать страну.—В 1578, вместе с захватом Португалии Филиппом II испанским, Б. также перешла под власть испан. короны. Во время испан. владычества, продолжавшегося до 1640, Б., к-рую считали более бедной благородными металлами, чем др. испанские колонии, уделялось из центра мало внимания. Этот период отмечен в истории Б. многочисленными попытками со стороны соперников Испании—торгового капитала Нидерландов, Франции, Англии—завладеть страной. Особенно упорную борьбу пришлось выдержать с нидерландскими купцами, отказавшимися

от своих притязаний только в 1662, т. е. уже после того как Португалия вернула себе после революции независимость и восстановила свою власть над Б. Вслед за этим, за исключением неудачной попытки Франции в 1710/11 завладеть Рио-де-Жанейро, посягательства со стороны других держав на Б. прекратились, и она оставалась более, чем в течение века, в руках португальцев.

Б.—первая из завоеванных европейцами американских стран, в экономике которой с самых ранних пор ее заселения главную роль играло земледелие. Колонизаторами Б. устроены были обширные плантации,—главным образом, сахарные,—на которых работали обращенные в рабство туземцы, а также негры, привозимые в большом количестве из Африки, ввиду их большей трудоспособности и покорности. Экономическая история Б. резко делится на 2 периода—«сахарный» и «кофейный» век. В «сахарный» век (17—18 и значительная часть 19 вв.) и составились огромные богатства первых бразильских плантаторов. Плантации тростника—канневали—сосредоточились, гл. обр., на С.-В., в наиболее старом районе заселения страны. В конце 17 в. в провинции Минаж-Жераиш было открыто золото, а в первой четверти 18 в.—месторождения алмазов, объявленные королевской регалией. Это обстоятельство чрезвычайно подняло ценность Б. в глазах европейцев; однако, португ. правительство, ревниво охраняя интересы своих купцов, не допускало иностранной торговли со своей колонией, служившей источником хищнического обогащения португ. торгового капитала, в ущерб ее внутреннему экономическому развитию. Во второй половине 18 в. представитель т. н. «просвещенного абсолютизма», португ. министр *Помбаль* (см.), постарался распространить и на Б. начатые им в Португалии реформы. В 1760 были изгнаны из Б. иезуиты; Помбаль провел закон об уравнивании в правах белых и индейцев, уничтожил феодальные привилегии плантаторов. Его политика сильно содействовала экономическому развитию Б.; усилилась разработка минеральных богатств страны, дан был толчок развитию сел. х-ва, хотя многие его мероприятия фактически не были проведены в жизнь.

В эпоху наполеоновских войн, когда франц. император решил завоевать Португалию, регент последней Дон Жуан, вместе со всем двором и значительной частью португ. знати, переместился в Б. и обосновался в Рио-де-Жанейро, ставшем с этого времени столицей Б. Под давлением англичан, одним из первых мероприятий Дон Жуана была отмена португ. монополии внешней торговли в Б. и объявление бразильских портов открытыми для иностранной торговли: купцам всех национальностей разрешено было вывозить из Б. любые товары и сырье, за исключением алмазов и красного (бразильского) дерева, к-рые продолжали оставаться королевской регалией. Эти мероприятия сильно содействовали развитию производительных сил Б. В нее устремился поток английских ремесленников и судостроителей, шведских литейщиков,

герм. механиков и пр., способствовавших росту туземной промышленности. В частности, уже с этого времени начинается внедрение английского торгового капитала в Б.: Англия первая воспользовалась открытием портов Б., чтобы завладеть бразильским экспортом. В 1815 Дон Жуан объявил Б. королевством, составляющим часть «Объединенного королевства Португалии, Бразилии и Альгарвы» (наподобие Объединенного королевства Великобритании). В 1817 он, после успешной войны с Уругваем, присоединил его к Б. под именем Цислатинской провинции. Расточительность рио-де-Жанейрского двора, потребовавшая введения новых тяжелых налогов, явное предпочтение, оказывавшееся португальцам перед бразильцами, вызвали сильное неудовольствие со стороны последних. В 1821, под давлением революционного движения, Дон Жуан уехал в Португалию, назначив своего сына Дон Педро регентом Б. В сент. 1822 Дон Педро, желая ввести народное движение в монархический фарватер, объявил независимость Б., а 12 октября он был провозглашен конституционным императором Б., под именем Педро I. Восстание Б. против Португалии было поддержано Англией, экономически заинтересованной в отделении Б. от ее метрополии. Но только в 1825 Португалия признала, благодаря посредничеству Англии, независимость Б. Последняя должна была взять на себя часть португальского государственного долга (около 2 миллионов фунтов). Для уплаты этой суммы бразильское правительство заключило заем у англ. банкиров, с лондонским Ротшильдом во главе. Начиная с этого времени, Б. стала фактически колонией английского капитала.

Б. как империя (1822—89). В 1824 Педро I была октроирована конституция, установившая в Б. двухпалатную систему, предоставившая избирательное право только белому бразильскому населению, обладавшему высоким имущественным цензом, и давшая широкое самоуправление провинциям. В 1828 Б. вынуждена была вести неудачную войну с Аргентиной, пришедшей на помощь восставшему против Б. Уругваю. Война эта кончилась признанием независимости Уругвая со стороны Б. Новое революционное брожение в стране, вызванное постоянными нарушениями конституции и неудачно веденной войной, заставило Педро I в 1831 отречься от престола в пользу своего малолетнего сына Педро II и уехать в Европу.—Центральной проблемой внутренней жизни Б. в течение следующего полувека становится вопрос об отмене рабства, этой основы плантаторского хозяйства Б. В 1848 произошло острое столкновение с Англией, настаивавшей на соблюдении договора (от 1826) о прекращении работорговли, к-рая наносила серьезный ущерб англ. интересам, создавая острый недостаток рабочих рук в Британских колониях (Антильские острова, Африка). Б. вынуждена была подчиниться требованиям Англии: по закону 1852 была отменена торговля рабами; но, официально отмененная, она все-таки продолжалась до 1858 с португ. африканскими коло-

ниями, когда она прекратилась окончательно. Этим был нанесен первый тяжелый удар рабству, за к-рым последовали и другие. Как и в др. странах, невольничий труд оказывался все более невыгодным и тормазил развитие производительных сил страны. На этой почве возникла ожесточенная борьба консерваторами, представителями интересов крупного плантаторского землевладения, и либералами, защитниками интересов торгово-промышленной буржуазии. В этой борьбе император Педро II открыто поддерживал аболиционистов. В 1871 либералы добились проведения закона о том, что все дети рабов, родившиеся после издания этого закона, считаются свободными; но при этом оговаривалось, что до 21 года они остаются во власти хозяина их матери для возмещения стоимости своего воспитания. По этому же закону создан был особый эмансипационный фонд, на средства к-рого ежегодно выкупалось известное количество невольников. В 1886 издан был новый закон, освобождавший рабов старше 60 лет, и, наконец, в 1888 сторонникам промышленного развития страны удалось добиться формальной отмены рабства, однако, местами фактически существующего еще и по сие время. Акт этот бросил сахарных и кофейных плантаторов Б. в антимоноархическую оппозицию. Союз рабовладельцев, республиканцев и недовольных элементов армии привел к военному восстанию, закончившемуся свержением монархии и объявлением Б. республикой в 1889.

Б.—республика. По конституции 1891, приближающейся к конституции С.-А. Соед. Штатов, Б., под названием «Соединенные Штаты Бразилии», стала федеративной республикой, состоящей из 20 штатов, пользующихся внутренней автономией (подробнее о государственном устройстве, установленном этой конституцией, см. выше—Государственное устройство). Но на практике федеральное правительство мало считалось с автономией отдельных штатов: оно постоянно вмешивалось в их внутренние дела, смешая правительства мятежных штатов и назначая на их место своих ставленников. Однако, в экономическом отношении самостоятельность штатов соблюдалась, и многие штаты смогли создать собственное хозяйство, независимо от центра. Федеральное правительство должно было признать также за отдельными штатами право вести самостоятельную экономическую политику не только в национальном, но и в международном масштабе. В то время как некоторые штаты, напр., Сан-Паулу и Рио-Гранде-ду-Сул, развили с помощью протекционистской политики свою промышленность,—во всей остальной стране попрежнему экономической основой продолжает оставаться сел. х-во. При преобладании натурального хозяйства, при недостаточной связанности между собой отдельных штатов, каждый из к-рых равен по своим размерам среднему европейскому государству, при слабости центральной власти и роли, которую играет в политической жизни страны военщина, Б., подобно другим государствам Латинской Америки, является страной постоянных

восстаний и военных провонциamento. Особенно многочисленны были восстания в первые десятилетия после установления республики (напр., восстание флота, приведшее к гражданской войне 1893—94).

Со соперничеством англ. и америк. империализма в Б. Со времени объявления Б. республикой начинается все усиливающееся влияние америк. капитала в экономической жизни страны. Б. становится ареной борьбы англ. и америк. империализма. С.-А. Соед. Штаты, пользуясь своим огромным влиянием в важнейшем индустриальном центре страны — штате Сан-Паулу, — вырывают у англ. империализма одну позицию за другой. Еще в гражданскую войну 1893—94, вызванную восстанием флота с адмиралом Мелло во главе, вмешалось правительство Соед. Штатов, помогшее справиться с движением. Президент Пейшоту (1891—94) подавил восстание гаучосов при помощи американцев. Точно так же с помощью Америки была осуществлена аннексия территории Акре в 1902 при президенте Кампо Салесе (см. *Боливия*, исторический очерк). Чтобы подчинить Б. непосредственному влиянию Вашингтона, 3-я панамериканская конференция в 1906 (первая после образования Международного бюро америк. республик в Вашингтоне) была созвана в Рио-де-Жанейро. Если президент Кампо Салес (1898—1902) для того, чтобы поднять бразильскую валюту, вынужден был прибегнуть к займу у Ротшильда, то президент Пенна (1906—09) подпал под влияние америк. капиталистов (проведение новых ж. д., создание банков дешевого кредита). Во время империалистской войны Англия, хотя и занятая войной на европейском континенте, все же пытается укрепить свое влияние в Б. и ослабить все усиливающиеся в ней позиции Соед. Штатов. Под влиянием Англии Б. заключила в 1915 договор с Аргентиной и Чили (Союз АВС—Argentina, Brazil, Chile), положив, таким образом, основание союзу, имеющему целью экономическое и политическое сближение государств Латинской Америки и являющемуся противовесом империализму С.-А. Соед. Штатов. В октябре 1923 правительство Б., под давлением штата Сан-Паулу, намеревалось заключить торговый договор с Соед. Штатами; это вызвало посылку в Б. англ. финансовой миссии, имевшей целью указать способы улучшения финансового положения страны и пытавшейся отклонить бразильское правительство от заключения этого договора.—Американский империализм появился на сцене Б. слишком поздно для того, чтобы принять участие в расхищении бразильских концессий и сразу одержать верх над своим могучим противником — англ. капиталом. Он вынужден был поэтому в своем стремлении проникнуть в Б. прибегнуть к помощи промышленной и мелкой буржуазии. Снабжая машинами нек-рые виды промышленности (напр., текстильную), вкладывая свои капиталы в определенные отрасли сел. х-ва, америк. империализм захватил в свои руки значительную часть легкой индустрии и такие важные отрасли земледельческого

производства, как, напр., возделывание кофе (огромные кофейные латифундии, целые «кофейные королевства» находятся в руках северо-американских компаний; в 1925 бразильскому правительству предоставлен был американцами «кофейный заем», под условием обеспечения интересов северо-американского рынка). Все же англ. финансовый капитал, проникший в страну еще на заре ее индустриального развития, захвативший в свои руки не только концессии в богатых сырьем областях, но и ж. д., и имеющий, т. о., средства как для эксплуатации, так и для перевозки этого сырья, сохраняет свой перевес. Англ. капитал опирается, гл. обр., на крупных землевладельцев, между тем как мелкая и средняя буржуазия ориентируется на сев.-амер. империализм. Борьба вокруг президентского поста в Б. в значительной мере является отражением глухой и ожесточенной борьбы между этими 2-мя империализмами, между тем как туземная буржуазия, вследствие своей слабости и неорганизованности, не в состоянии использовать в своих интересах противоречия этих 2-х соперничающих империализмов.

О сравнительных размерах англ. и америк. вложений в предприятия Б. дают представление след. цифры. Непосредственно после окончания импер. войны англ. капитал, инвестированный в Б., составлял около 750 милл. долл., а капитал Соед. Шт. С. А.—всего 50 милл. долл. (по данным Fr. Halsey, *Investments in Latin America*, Washington, 1918). Между тем, в 1923, по сообщению «Brazilian Review», сумма англ. капитала, помещенного в Б., достигала ок. 260 милл. фунтов стерл.; в то же время общая сумма америк. капитала, согласно данным «Wall Street Journal», равнялась в 1923 ок. 300 милл. долл., т. е. приблизительно ок. $\frac{1}{4}$ суммы, инвестированной Англией.

Период империалистской войны и послевоенный период. В первые годы империалистской войны Б. сохраняла нейтралитет. 26 окт. 1917 Б., по примеру Соед. Штатов Сев. Америки, объявила войну Германии, при чем ее реальная роль свелась к посылке на помощь Антанте нескольких мелких судов. В 1919 Б. вместе с др. державами подписала Версальский договор и вступила в Лигу Наций. Усиленный спрос во время войны на бразильские продукты (кофе и др.) вызвал значительный рост туземной промышленности. Благодаря тому, что внимание крупных европейских держав занято было войной, Б., как и другие внеевропейские страны, сумела развить свою собственную индустрию. Особенно значительные успехи были сделаны текстильной промышленностью, которая со времени войны выросла настолько, что вывозит в наст. время большое количество хлопчатобумажных тканей за границу, между тем как до войны страна всецело зависела в этом отношении от Англии (см. также выше Экономический очерк). В общем, с 1915 по 1919 Б. увеличила на 5.490 количество различных промышленных предприятий, потребовавших вкладов основного капитала на сумму 146 милл. долл. 1919 был рекордным

годом для внешней торговли Б., но с середины 1920 обнаружилась понижающаяся тенденция, крайне неблагоприятно отразившаяся на финансовом положении страны. Финансовый кризис продолжался в течение 1921/22 и оставался главной заботой при президенте Артуре Бернардесе. Президентство Бернардеса (1922—26), представителя интересов крупной аграрной буржуазии, было периодом свирепой реакции в Б. Бурное революционное восстание в штате Сан-Паулу, перекинувшееся также в штаты Пара, Амазонаж, Байя и др. и охватившее часть флота, имело целью положить конец жестокому режиму Бернардеса. После подавления восстания страна объявлена была на осадном положении, прессы задушена, профсоюзы и компартия перешли на нелегальное положение. Чтобы легализовать диктатуру правительства, Бернардес потребовал изменения конституции: он добивался отмены автономии провинциальных штатов; реформа конституции предусматривала также новые экономические мероприятия, которые должны были расширить сферу влияния английского капитала.

Пришедшее на смену реакционному режиму Бернардеса правительство Вашингтона Луиса стало проводить политику умиротворения страны. Всем политическим группам, в т. ч. и коммунистической партии, предоставлены были свобода пропаганды и право участия в выборах в законодательные органы. Создав более централизованную власть, правительство может в любой момент подавить сопротивление мятежных штатов, не прибегая к исключительным мерам для поддержания порядка внутри страны. Уступки, сделанные нынешним правительством Б. промышленной буржуазии, поддерживаемой северо-американским империализмом, являются негласным триумфом последнего, который он сумеет использовать в своих интересах.

Б. и Лига Наций. В марте 1926 во время сессии Лиги Наций, когда обсуждался вопрос о вхождении в Лигу Германии, Б. потребовала постоянного места в Совете Лиги Наций, что вызвало серьезный конфликт. Это было ходом со стороны Англии, желавшей противопоставить Б. Польше, кандидату Франции. Притязания Б. вызвали крайнее неудовольствие в северо-американских кругах, к-рые попытались заставить Аргентину заявить протест и разрушить таким образом неустойчивую англофильскую комбинацию Союза АВС (Аргентина—Бразилия—Чили). Ловкая политика Соед. Штатов привела к заявлению Б. о выходе из Лиги Наций (июнь 1926), что означало новый этап в сближении Б. и Соед. Штатов.

Лит.: W. S. Robertson, *History of the Latin-American Nations*, New-York, 1923; H. G. James, *Brazil after a Century of Independence*, New-York, 1925; H. Handemann, *Geschichte von Brasilien*, B., 1860; G. C. Oekenfull, *Brazil. Past, Present and Future*, L., 1920; C. K. Enoch, *Spanish Amerika, its Romance, Reality and Future*, I—II, L., 1920; F. Halsey, *Investments in Latin America and the British West Indies*. Department of Commerce, Washington, 1918; Деберлин, А., *История Южной Америки*, СПб., 1899; Лависс и Рамбо, *История XIX века*, тт. 2, 4, 1905—06; журн.: «Коммунист. Интернационал», 1925/26; «Журналист», № 1, 1926; «Международ. Рабочее Движение», 1926. Ю. Ройтов.

БРАЗИЛЬСКАЯ ЛИТЕРАТУРА, возникла в 16 веке как ответвление португальской, но очень скоро стала отделяться от своей литературной метрополии. Этому способствовали экономические и этнографические условия жизни в Бразилии, столь отличные от европейских. Б. л., языком к-рой является португальский, сложилась на культурной и психологической почве трех рас: европейцы перемешались в Бразилии с туземными индейскими племенами и привезенными в Юж. Америку в огромном количестве неграми. Начальный период Б. л., имеющий, по преимуществу, миссионерский и просветительный характер, представляет незначительный интерес. Первой крупной фигурой в Б. л. является Грегориу де Матуж (Gregorio de Mattos), поэт-сатирик второй половины 17 в. Он уже чувствует себя бразильским писателем, выступает за независимость Бразилии и одновременно против господства католической церкви. Идея освобождения от влияния метрополии, всячески эксплуатировавшей Бразилию как колонию, получила свое дальнейшее развитие в творчестве группы поэтов провинции Минаж (poetas mineiros). Они создали самостоятельный эпос, материалом для к-рого послужили туземные сказания, и оригинальную лирику. Самым талантливым лирическим поэтом этой группы был Гонзага (Thomas Antonio Gonzaga, 1744—1809). С начала 19 в., в связи с распространением франц. влияния в Европе, начинается период влияния франц. литературы. Особенно обильные плоды дает в Бразилии романтизм; самого видного представителя этого направления Магальяша (Domingo José Gonçalves de Magalhaes, 1811—82) бразильцы до сих пор считают своим крупнейшим поэтом и драматургом. Второе место в ряду бразильских романтиков занимает его младший современник Гонсалвес Диаш (Antonio Gonçalves Diaz, 1824—64). В 19 веке выдвигаются талантливые прозаики: Жозе де Аленкар (José de Alencar), Бернарду Гиараи (Bernardo Guimarães), Мачаду де Асис (Machado de Assis), Сальвадор де Мендонса (Salvador de Mendonza) и др. За этой плеядой следует группа современных бразильских писателей, к-рые довели бразильскую прозу до высокой степени художественности: Афонсу Аринуж (Affonso Arinos), Коэлью Нетту (Coelho Netto), Алсидея Майа (Alcides Maya) и совсем молодые Альберту Ранжел (Alberto Rangel), Аффраниу Пейшоту (Afranio Peixoto). Это все бытописатели с большим и свежим материалом и глубоким интересом к социальным проблемам. В их произведениях ярко отразилась борьба между крупными аграриями и мелкими фермерами в Бразилии. Такой же расцвет наблюдается с начала нынешнего века и в области поэзии. Первыми в ряду поэтов следует назвать Альберту де Оливейра (Alberto de Oliveira), крупнейшего бразильского лирика за последние пятидесятилетия, неоклассика Жозе Альбану (José Albano), а также Мариу де Аленкар (Mário de Alencar), пользующегося репутацией первоклассного стилиста. К группе более молодых поэтов принадлежит Гильерм де

Алмейда (Guilherme de Almeida), придающий стиху исключительное разнообразие и музыкальность, элегик Мануэл Бандейра (Manuel Bandeira) и Мартиниш Фонтеш (Martinos Fontes), избранный в 1925 членом Лиссабонской академии.

Давно, как было указано, прекратилась зависимость Б. л. от португальской. Скорее мы наблюдаем обратное явление: культурная гегемония (следовательно, и гегемония литературная) переходит к Бразилии. Объясняется это, с одной стороны, тем, что по количеству населения Бразилия превосходит Португалию в 4 раза, с другой—и несравненно лучшими экономич. и социально-политич. условиями жизни в Бразилии.

Лит.: F. Wolf, Le Brésil littéraire, B., 1863; Fernandes Pinheiro, Curso de literatura nacional, Rio de Janeiro, 1878; Sylvio Romero, Historia da literatura Brasileira, 2 vis, Rio de Janeiro, 1909; Oliveira Lima, Aspectos da literatura colonial Brasileira, Lpz., 1896; Valentin Magalhães, A literatura Brasileira, Lisboa, 1897 (с антологией); J. de Madeira y Albuquerque, La littérature brésilienne et la France, «La Revue», IX, 1913; J. Goldberg, Brazilian literature, N.-Y., 1922; Tristão de Cunha, Lettres brésiennes, «Mercure de France», VII, 1922; Philéas Lebesgue, Le génie poétique brésilien, «Revue de l'Amérique Latine», XII, № 56, 1926. Много материалов по истории Б. л. дает в своей «Revista» Academia Brasileira de letras, Rio de Janeiro. Д. Выгодский.

БРАЗИЛЬСКИЕ ИНДЕЙЦЫ, туземное население Соединенных Штатов Бразилии, численность к-рого определяют в 3.072.000 ч. Б. и. распадаются на множество отдельных племен. Из языковых семейств важными являются тупи, ароваки, карабы и гес. Европейские колонисты отеснили Б. и. от атлантического побережья и пригодных к культуре земель в недоступные части лесов и саванн. В культурном отношении индейцы из области сухого тропического леса (преимущественно — мотыжные земледельцы) стоят выше восточных и амазонских племен, живущих охотой и собирательством. До вторжения белых Б. и. еще не знали металлов. Сейчас их культуры находятся в разных стадиях разложения, но в недрах Центральной Бразилии вполне возможны еще открытия новых племен с дометаллической культурой.

БРАЗИЛЬСКИЕ ОРЕХИ, то же, что американские орехи (см.).

БРАЗИЛЬСКОЕ ДЕРЕВО, фернамбуковое дерево, пернамбуковое дерево, древесина стволов и толстых ветвей *Caesalpinia echinata*, сем. бобовых. В Европу привозится в виде больших, длиною в 1—2 м, толщиной в 10—20 см, кусков, снаружи черно- или красно-бурых, внутри желтовато-красных. Древесина тонко волокнистая, плотная, тяжелая, хорошо обрабатывается, полируется и идет поэтому как дорогое мебельное, но, гл. обр., как красильное дерево. Красная окраска древесины зависит от особого вещества бразилина. В Европу Б. д. попало впервые в 1494; вывозится из Бразилии через порт Пернамбуку (Ресифе).

БРАЗИЛЬСКОЕ ТЕЧЕНИЕ, южная ветвь теплого экваториального течения в Атлантическом океане; идет вдоль вост. берега Южной Америки от мыса Сен-Роке до параллели устья р. Ла Платы, оттуда заворачивает к В. (см. *Атлантический океан*).

БРАЗИЛЬСКО-ЭФИОПСКИЙ МАТЕРИК, образовался, по представлениям некоторых геологов, в начале мезозойской эры, благодаря распадену громадной материковой массы палеозойской эры, известной под именем *Гондваны* (см.). В триасовый период Гондвана была разрушена, вследствие опускания участка суши в области Индийского океана и вдоль Мозамбикского пролива (что является сомнительным), и ее западная половина, включавшая Аравию, Африку (без Атласа), Бразилию и лежащий между ними участок Атлантического океана, составила Б.-Э. м. Он просуществовал в течение всей мезозойской эры и лишь в начале третичного периода распался на современные материки, благодаря образованию южной части Атлантического океана.

БРАЗОС (Brazos), река в штате Техас в Сев. Америке. Длина 1.400 км. Образуется из слияния двух истоков — Салт-Форк и Моунтэн-Форк; впадает в Мексиканский залив, ок. г. Веласко. Благодаря постоянным колебаниям уровня воды, судоходна постоянно лишь на протяжении 64 км от устья; сильно разливалась во время дождей, становится судоходной на 500 км.

БРАЙЛОВ (Braila), город в Румынии, на левом берегу Дуная, при слиянии нескольких рукавов реки; центр одноименного округа (жудеца); 71 тыс. ж. (1923). Важный речной порт, до к-рого поднимаются большие морские суда. В движении товаров преобладает вывоз (пшеница, лесные материалы). Собственная промышленность — гл. обр., среднего и мелкого типа; имеются фабрики: текстильная, бумажная; заводы: цементные, литейные, мыловаренные, пивоваренные, лесопильные. Значительное рыболовство. Важная турецкая крепость (в 18 в.) — Б. многократно был местом военных действий крупного значения. По Адрианопольскому миру 1829 укрепления Б. были срыты. В войны 1853—56 и 1877—78 близ города происходила переправа русских войск через Дунай.

БРАЙЛОВСКИЙ, Александр Яковлевич (р. 1884), революционер. В 1901 стал активно работать в «Южно-русской группе учащихся средних школ»; находившейся под влиянием Донского комитета РС-ДРП. В 1902 Б. стал членом Донского комитета, к-рый назначил его одним из руководителей известной ростовской демонстрации 2 марта 1903. Будучи арестован в ночь после демонстрации наряду с другими организаторами демонстрации, Б. был предан военному суду и приговорен к смертной казни. Впоследствии смертная казнь, по ходатайству самого суда, была заменена Б. 15 годами каторги. С каторги Б. бежал. Во время революции 1905 работал в Чите. Впоследствии в эмиграции примкнул к меньшевикам; во время империалистской войны был оборонцем. В настоящее время находится в Соед. Штатах Северной Америки.

Лит.: «Пролетарская Революция», № 2(14), 1923, статья А. Станчинского, К 20-летию юбилею демонстрации в Ростове н/Д.; Васильченко, С., Карьера подпольщика, изд. «Московский рабочий», М., 1925.

БРАЙАН (Bryan), Вильям Джоннингс (1860—1925), американский политический

делец. Сын адвоката, Б. выбрал юридическую карьеру. В избирательной кампании 1888 выдвинулся как блестящий оратор с огромным темпераментом. В 1890 и 1892 был избран в конгресс Соед. Штатов. После того, как в 1894 его кандидатура в сенат от демократической партии провалилась, Б. целиком отдался пропаганде своей излюбленной доктрины о необходимости восстановления свободной чеканки серебра. Движение в пользу свободной чеканки серебра чрезвычайно усилилось в 90-х гг. в связи с острым кризисом сел. х-ва в Соед. Штатах. Вся нация тогда как бы распалась на должников и кредиторов. Свободная чеканка серебра, неизменно падавшего в цене, питала утопические надежды на освобождение от долгов при помощи «дешевых денег» и стала поэтому знаменем борьбы народных низов против засилья крупного капитала, заинтересованного в золотой валюте. Б. видел в свободной чеканке серебра панацею от всех социальных зол. Поднятая им кампания достигла своего апогея на Национальном конвенте демократической партии в 1896, к-рый должен был наметить кандидата в президенты Соед. Штатов. Была выставлена кандидатура Б., но на выборах он потерпел поражение; прошел кандидат республиканской партии—*Мак-Кинлей* (см.). После выборов Б. всецело посвятил себя организации демократической партии, во главе которой он стоял. В 1900 и 1908 Б. снова был выставлен кандидатом от демократической партии на президентских выборах, но оба раза терпел поражение. По окончании испано-американской войны Б., хотя и высказался за ратификацию мирного договора, но решительно выступил против присоединения Филиппинских о-вов к Соед. Штатам. В 1912 Б. содействовал избранию президентом кандидата демократической партии *Вильсона* (см.), назначившего его государственным секретарем, т. е. министром иностранных дел. На этом посту Б. оставался с марта 1913 по июнь 1915, стремясь вести политику мира. Тем не менее, его «миротворческая» деятельность оказалась бесплодной, несмотря на заключенные им до начала империалистской войны 30 договоров с иностранными правительствами о взаимном обязательстве не начинать войны до рассмотрения спорных вопросов международным трибуналом. В 1915 (июнь) Б. покинул пост государственного секретаря из-за разногласий с Вильсоном по вопросу о путях ликвидации конфликта с Германией, вызванного переходом последней к подводной войне и потоплением «Лузитании». Однако, когда Соед. Штаты вступили в войну, Б., несмотря на свои 57 лет, потребовал зачисления его в армию рядовым. Он энергично поддерживал идею Лиги Наций, но с тем, чтобы одновременно была подтверждена «доктрина Монро» (см.). В послевоенные годы Б. энергично отстаивал женское избирательное право, прямые выборы в сенат, подоходный налог и др. реформы. Последним его публичным выступлением было участие в знаменитом «обезьяньем процессе» в Дайтоне, в к-ром Б., как представитель консервативного направления в религиозных вопросах, вы-

ступил яростным противником дарвинизма, добиваясь запрета преподавания в школах эволюционной теории происхождения человека. Из книг, написанных Б., заслуживают упоминания: «The First Battle: a story of the campaign of 1896», «Under Other Flags» (1904), «The Old World and its Ways» (1907), «Heart to Heart Appels» (1917), «The Menace of Darwinism», «The Bible and its Enemies» (1921).

Ю. Дениж.

БРАЙАН-ШАМОРРО ДОГОВОР, подписанный в 1914 министром иностр. дел Соед. Штатов *Брайаном* (см.) и представителем Никарагуа Шаморро. По этому договору Соед. Штаты за 3 милл. долл. получили от своего контрагента «на вечные времена» и «в исключительную собственность» зону для постройки канала, соединяющего Атлантический и Тихий океаны, право аренды на 99 лет (возобновляемой) островов Большой и Малый Рог в Караибском м., а также право устройства в заливе Фонсека морской базы (на такой же 99-летний срок). Местоположение зоны должно быть установлено сторонами тогда, когда Соед. Штаты выразят «желание или намерение построить... канал». Обмен ратификациями договора состоялся 22 июня 1916. Заинтересованность Соед. Штатов в этом новом канале вытекает из того факта, что существующий Панамский канал не в состоянии пропускать суда свыше 35 тыс. т. Кроме того, Соед. Штаты опасались, чтобы постройка канала через Никарагуа не попала в руки какой-нибудь другой державы, напр., Англии. Договор Б.-Ш. вызвал протесты некоторых центрально-американских республик.

БРАЙЕНТ (Bryant), Вильям Куллен (1794—1878), америк. поэт и журналист, выразитель взглядов республиканской партии. Б. сыграл в истории америк. поэзии довольно значительную роль, дав ей ряд тем и сообщив сатирико-дидактическое направление. Из произведений Б. самыми замечательными признаются сатира «The Embargo», написанная Б.-подростком в 1807, и «The Ages» (Века), 1821—поэма о развитии человеческого рода. Б. редактировал «Evening Post» (в Нью-Йорке).
Лит.: P. Godwin, *Life of W. C. Bryant*, New-York, 1883; J. Bigelow, *William Cullen Bryant*, Boston, 1889.

БРАЙЕРЛИ (Brierley), Бенджамин (1825—1896), англ. писатель-самоучка, сын манчестерского ткача. Сперва был ткачом,—в 1863 бросил свое ремесло и стал журналистом. Первое его произведение—«Сад моего дяди» (1849). В 1855 вышли его рассказы: «День вне дома» и «Поденщик Джимми». Б. известен мастерским изображением типов крестьян и рабочих Ланкашира в целом ряде рассказов, очерков и театральных сцен («Рассказы и очерки ланкаширской жизни», 1866 и «Скала песни в Ланглейсайде», 1864, 2 изд. в 1867). Ему принадлежат и песни на ланкаширском наречии: «Май» и «Носильщик из Вельбрука». Б. был 2 раза в Америке и написал потом: «Аб-о-т'Иэт в стране янки» (1887) (Ab-o-th'-Yate—псевдоним Б.). В Манчестере Б. поставлен памятник. Полное собрание сочинений Б. вышло в 1882 в Манчестере. О Б. см. статью Dawson'a в «Manchester Weekly Times» за 1871. С. А.

БРАЙЛЬ (Braille), Луи (1809—52), франц. учитель слепых, сам слепой с 3-летнего возраста. Б. известен как изобретатель принятого во всем культурном мире точечного шрифта для слепых (азбука Брайля). См. *Слепота*.

БРАЙС (Bruce), Джеймс (1838—1922), лорд, англ. историк, юрист и государственный деятель. В 1864 выпустил работу о «Священной Римской империи» («The Holy Roman Empire», рус. перевод Д. М. Петрушевского, М., 1891), — историко-юридический трактат, изображающий «Священную Римскую империю» как стройную систему идей и учреждений, результат своеобразных верований и традиций западного средневековья. Книга выдержала 9 изданий, была переведена на иностранные языки и доставила автору кафедру гражданского права в Оксфорде (с 1870). Профессура, однако, не удовлетворяла Б., и он посвятил себя политической деятельности. Избранный в 1880 членом палаты общин (от Лондона), он выступал по вопросам внешней политики и занимал ряд важных государственных должностей: в 1886 был вторым статс-секретарем по иностранным делам в министерстве Гладстона, в 1892 — 94 — канцлером герцогства Ланкастерского, в 1894 — 95 — министром промышленности и торговли (при Розбери), в 1906 — министром по делам Ирландии (в кабинете Кэмпбелль-Баннермана), в 1907 — 13 — англ. послом в Соед. Штатах Сев. Америки. В 1914 Б. получил титул лорда. Был горячим приверженцем гладстонских традиций в восточном и, вообще, международных и колониальных вопросах; отстаивал интересы Крита и Армении; был одним из энергичных борцов за ирландский гомруль и протестовал против англо-бурской войны и захвата южно-африканских республик Англией. Еще до этого он побывал в Юж. Африке и в книге «Impressions of South Africa» (1897) заклеил империалистические тенденции англ. политики в этой части света. Пацифист и анти-империалист, он сначала был противником империалистской войны, но вскоре, вместе со всеми лево-буржуазными группами, был захвачен квазидемократическими лозунгами союзников и даже председательствовал в комиссиях по расследованию «германских зверств» в Бельгии и Франции. Б. много путешествовал, изучая социальный быт и политические учреждения различных стран, и написал несколько работ, из к-рых наибольшей известностью пользуются: появившееся в 1888 (новое переработанное издание — 1910) трехтомное исследование об «Американской республике» («The American Commonwealth», рус. перевод В. Неведомского, М., 1889—1890), описание государственного строя, политических идеалов и нравов Соед. Штатов Сев. Америки, и вышедшая в 1921 двухтомная работа о «Современных демократиях» («Modern Democracies»), в к-рой дан сравнительный обзор современных политических учреждений Франции, Швейцарии, Соед. Штатов Сев. Америки, Канады, Австралии и Новой Зеландии. Писатель с большим юридическим и историческим образованием, точным и аналитическим умом и значитель-

ним литературным дарованием, Б. подходил к своим темам с формально-юридической и политической стороны; в частности, его классический труд о «Священной Римской империи» страдает отсутствием какой-либо экономической трактовки, вследствие чего основные проблемы этого своеобразного госуд. образования, определявшие его судьбы на протяжении веков (стремление к открытому морю, борьба торгового и финанс. капитала Юж. и Сред. Германии с итальянским и нидерландским и пр.), остаются совершенно не освещенными. *Н. Грацианский.*

БРАЙТ (Bright), Джон (1811—89), английский политический деятель, друг и соратник Кобдена, основавший вместе с ним в 1839 *Лигу против хлебных законов* (см.). Избранный в палату общин в 1843, Б. энергично повел борьбу за фритред (свободную торговлю), участвуя в ряде делегаций, выступая на митингах и т. д. В годы, следовавшие за отменой хлебных законов (1846), Б. выступал против законодательного сокращения рабочего дня (билля о 10-часовом рабочем дне 1847), против Крымской войны, в защиту избирательной реформы. В 1868—80 Б. становится одним из общепризнанных вождей либералов и неоднократно занимает министерские посты в кабинетах Гладстона. Не одобряя бомбардировки Александрии (1882), Б. вышел из министерства, но продолжал, в общем, поддерживать его. Однако, по вопросу об ирландском *гомруле* (см.) он разошелся с Гладстоном и в 1886 голосовал против его билля о гомруле.

Лит.: J. Bright, Speeches on parliamentary Reform, L., 1867; e g o ж е, Speeches on questions of Public Policy, L., 1869; e g o ж е, Public Addresses, L., 1879; G. B. Smith, The Life and Speeches of John Bright, L., 1881.

БРАЙТОВА БОЛЕЗНЬ (morbus Brigthii), устаревшее название заболеваний почек, связанных с появлением белка в моче и с развитием водянки. Связь эта была указана Ричардом Брайтом в 1827. Однако, в дальнейшем было выяснено, что белок в моче и водянка могут встречаться при очень многих заболеваниях, и в настоящее время понятие Б. б. имеет лишь исторический интерес. См. *Нефроз, Нефрит*.

БРАЙТОН (Brighton), город на юге Англии, на берегу Ламанша, в 82 км от Лондона; 138 т. ж. (1925); аристократический курорт (морские купанья).

БРАК (этнол.), сожительство лиц мужского и женского пола, возникающее на основе как их хозяйственных и половых взаимоотношений, так и общественной санкции. Посредством Б. не только регулируются отношения полов, но и определяется положение в обществе ребенка. Отсюда теснейшая связь Б. с *семьей* (см.), образующейся из родителей с их потомством. Этнология не знает ни одной народности, к-рая, обладая семьей, не знала бы Б. Однако, Б. не был самодовлеющей ячейкой для продолжения вида, для «производства самого человека», совершенно не зависящей от строения общества. Правда, размножение как явление не социологическое, а биологическое, происходит по природным, а не общественным законам. Но как раз

эта биологическая область Б. (половой акт, зачатие, беременность, рождение и пр.) и оказывается наиболее постоянной. Движущей силой, преобразовавшей форму Б., были изменения социальной среды. Поэтому формы Б. определяются не природными неизменными законами, но «исторически данным общественным устройством, с своей стороны зависящим от состояния хозяйственного развития» (Кунов). Задачей этнологии является раскрытие видоизменений Б. в общественных системах иных, чем капиталистическая, с ее обычной и нормальной брачной формой—моногамией, т. е. единобрачием. Уже в 1850 гегельянец Унгер ясно понимал «интимнейшую связь» Б. «со всей полнотой жизни» каждого народа, в частности,—с «государством». Полигамия (многобрачие) и моногамия были «двумя полюсами», вокруг к-рых вращается вся всемирная история и на к-рых покоится вся «противоположность Востока и Запада». Других форм Б. Унгер не знал. До 1861 форма семьи (и Б.) библейских патриархов «не только без дальнейших рассуждений принималась за древнейшую форму, но и отождествлялась — за вычетом многоженства — с современной буржуазной семьей» (Энгельс). Впервые в 1861 англичанин Г. Мэн (см.) разрушил это отождествление. «Семья» казалась ему «самой элементарной группой», более старой, чем государство, племя, род. Но это—«патриархальная» семья, резко отличная от современной. «Отповская власть» старейшего члена семьи создавала, как показывает римское понятие агнатического родства, и особое «понятие семейного родства», начинавшееся и кончавшееся в сфере действия этой власти и передававшееся только через мужчин. Если Мэн в 1861 дал научное оформление старой теории патриархального быта, то швейцарец Бахофен в том же году совершил целый переворот в изучении Б. и семьи. Бахофен первый заговорил о «материнском праве». По его мнению, «Б-у с отцовским правом и отцовским господством» предшествовал Б. с «материнским правом» и «господством матери», или «гинекократией». До того человеческое общество находилось на «низшей ступени совокупления без Б.», или в состоянии *гетеризма* (см.), «когда между людьми наблюдалась лишь природная половая связь, как между зверями». Общность жен, детей и имущества, насилие мужчины над женщиной характеризуют это «совершенно звериное естественное право». В Бахофене крупнейший ученый уживался с «гениальным мистиком» (Энгельс), видевшим в религии «единственный мощный рычаг» развития «цивилизации», а в мифической традиции — ценнейший источник, «непосредственное историческое откровение». Поэтому его изображение гетеризма и гинекократии скорее напоминает ученую мистическую поэму, чем научную теорию. Новым шагом вперед в изучении Б. был труд шотландца Мак Леннана (см.) (1865), построенный как на фольклоре, так и на этнографии. Расширение фактической базы позволило ему внимательно исследовать полиандрию (т. е. «многомужество»), ввести

новое понятие *экзогамии* (см.), т. е. «браков» (своей группы) и вторично (не зная о Бахофене) открыть родство только по женской линии. Но его схема развития Б. от промискуитета (*promiscuity*), т. е. от беспорядочного смешения полов с общностью имущества и жен и отсутствием понятия родства, через полиандрию и похищение чужих женщин, создавшее экзогамию, в конечном счете к моногамии, никогда никем не была принята. Уже англичане Лёббок (см.) в 1870 и Герберт Спенсер (см.) в 1876 подвергли эту схему жестокой критике. Оба они не считали моногамию исходным пунктом развития Б. Лёббок полагал, что «индивидуальный Б.» возник из «общинного Б.» (*common marriage*); под последним он понимал два вида отношений полов: 1) когда «Б. не существовал» и 2) когда «все мужчины и женщины внутри небольшой общины (*community*) рассматриваются как находящиеся в Б. друг с другом». Г. Спенсер же, подобно Мак Леннани, признавал исконный промискуитет, но понимал его, как «неопределенность и непостоянство связей между мужчинами и женщинами», как бы отсутствие Б. в нашем смысле слова, но с возможностью союзов одного мужчины с одной женщиной. Ни Лёббок, ни Спенсер не внесли, однако, существенных изменений в изучение брака.

Эпоху в изучении Б. и семьи составили труды американца Льюиса Моргана. Еще в 1852 в монографии об ирокезах Морган открыл у них систему родства, резко отличную от нашей. В 1868 им был написан, а в 1871 Бюро американской этнологии издан его великий труд «Системы кровного родства и свойства человеческого рода». Автору остались неизвестны «тунгусская, монгольская, австралийская и негритянская» системы родства, но все же те 6 групп человечества (*families*), обзор систем которых он дал, охватывают 139 племен и народов, составляющих $\frac{4}{5}$ всего человечества. Эти группы следующие: 1) арийская, 2) семитская, 3) уральская, 4) туранская (дравидская и др.), 5) ганованская (американо-индейская), 6) малайская (гавайская и др.). Величайшей заслугой Моргана было открытие «номенклатур», или наименований *родства* (см.), резко отличных от наших. Все многообразие этих номенклатур он свел к двум основным типам: 1) описательной системе (у арийской, семитской и уральской групп) и 2) классификационной системе (у туранской, ганованской и малайской групп). Первая устанавливает родство между отдельными лицами, вторая—между классами или группами лиц. По мнению Моргана, наименования родства выражали «голые факты родственных отношений» как возникающих из связи по крови или происхождению (это—кровное родство или родство простое), так и происходящих в силу Б. (это—свойство). Номенклатура родства и послужила для Моргана отправным пунктом для той реконструкции «развития идеи семьи» (и Б.), которую в законченной форме мы находим в третьей части его знаменитого «Первобытного общества». Морган описывает здесь две новых реально

существующих формы Б. и семьи. В родовых организациях индейцев ему лично приходилось наблюдать «парный Б.», начальную форму единобрачия с легкой расторжимостью брачного союза и с допустимостью внебрачных половых связей. Другая форма Б. (и семьи) — «пуналуа» — встречалась на Гавайских островах, где «два или больше брата с их женами или две или более сестер с их мужьями были склонны владеть друг другом сообща, при чем участники такой семьи звали мужчину мужчиной, а женщина женщину „пуналуа“». Не довольствуясь этими двумя новыми формами, Морган пытался установить третью. У гавайцев малайская система родства не соответствовала их Б. и семье пуналуа. Морган усмотрел в ней «пережиток» других форм Б. и семьи. Так явилась его абстрактная форма Б. и семьи, нигде на земле не наблюдавшаяся. Это — «групповой Б. родных братьев и сестер» и соответствующая ему кровосмесительная «кровно-родственная семья». Уже чисто теоретически «первым представителям человеческого рода» Морган считал возможным приписать «беспорядочное смешение полов», или промискуитет, при чем ему представлялось «невероятным», чтобы в историческое время могло наблюдаться такое состояние. Основной мыслью Моргана было, что «идея семьи» (а равно и Б.) «прогрессирует» в силу прогресса «общественной системы», «продуктом» к-рой она (и, добавим, Б.) является. Системы же родства тоже прогрессируют, но несравненно медленнее, упорно отставая от прогресса Б. и семьи. Прогресс одних последних бесспорно вызывает резкие изменения в системах родства. Крушение классификационной системы Моргана объяснял появлением не только моногамных Б. и семьи, но и собственности, наследования по прямой линии и государства, к-рые, все в совокупности, и дали начало высшей форме родства — описательной системе. Равным образом, и происхождение туранской (почти тождественной с ганованской) системы родства из малайской стало возможно не только с появлением Б. и семьи пуналуа, но и с «изобретением» родовой организации, устанавливающей запрет Б. братьев с их сестрами (иначе говоря, родовую экзогамию). Гавайцы такой организации не изобрели и потому остались с малайской системой. Таковы были важнейшие из соображений, приведших Моргана к его «отчасти гипотетичной» схеме эволюции Б., семьи и систем родства от «дикого состояния» через «варварство» к «цивилизации» (см. табл. на ст. 333—334).

Морган, этот «несомненно величайший социолог прошлого столетия» (Гэддон), столь выгодно отличался от своих предшественников в исследовании Б. и семьи, что понятно то сильное впечатление, к-рое труд Моргана «Первобытное общество» произвел на Карла Маркса. Получив эту книгу в 1878, он составил собственноручный конспект ее. В Институте Маркса и Энгельса (Москва) имеется фотографическая копия этого конспекта, содержащая 98 стр., исписанных мельчайшим почерком Маркса (с этой копии Ин-том снята удобочитаемая копия).

Энгельс свидетельствует, что Маркс «намеревался изложить результаты исследования Моргана» в связи с данными «материалистического исследования истории и тем дать возможность понять их значение». Выбор Маркса не был случайным (имеющиеся в упомянутом Ин-те его конспекты работ Мэна и Лёббока показывают, что он имел выбор). Он объясняется тем, что Морган, по словам Энгельса, «пришел, пользуясь новым методом, при сравнении варварства и цивилизации, в главных пунктах к тем же результатам, что и Маркс». Болезнь не позволила Марксу осуществить свое намерение (в 1881/82 он уже не имел сил на крупные работы), но его друг и соратник Ф. Энгельс, воспользовавшись его конспектом, в 1884 выпустил свое «Происхождение семьи, частной собственности и государства». Он по возможности использовал «критические замечания» конспекта Маркса. В «Происхождении» Энгельса есть и прямые указания на это использование и цитаты из Маркса, не содержащиеся ни в одном из его печатных произведений. По верному замечанию Августа Бебеля (предисловие к 25 нем. изданию его книги «Женщина и социализм»), Энгельс не заимствовал, а лишь «адоптировал» взгляды Моргана, «обосновав их по-своему» (Aus Eigenem). Сам Энгельс на титульном листе своей книги поставил подзаголовок: «В присоединение (im Anschluss) к исследованию Моргана». Действительно, он уничтожил идеалистическую окраску построения Моргана, заменив развитие «идей» семьи, собственности и государства развитием самих этих институтов. Самостоятельными были у Энгельса и критика и анализ буржуазных форм Б. и семьи. То обстоятельство, что идеи Моргана были восприняты Энгельсом, создало им широкую популярность в социалистических кругах. Но это «почетное место среди отцов церкви германской с.-д-тии», как иронически выразился Гроссе, вызвало против идей Моргана «бесчисленные и все усиливающиеся нападки» со стороны др. исследователей.

Первый сильный удар на Моргана направил датчанин Старке в 1888. В его «Первобытной семье» мы находим попытку отвергнуть всякое значение номенклатур классификационного родства, открытых Морганом. Но эта попытка показала лишь, что Старке разбирался в них еще хуже, чем Мак Ленна, которому он отчасти следовал. Сам Старке решительно отвергает стадию промискуитета и считает возможным признать существование первичной моногамии. Старке не видит в Б. только связи для удовлетворения половой потребности. По его мнению, Б. есть «юридический институт» и даже больше: Б. — «союз, возникающий под влиянием потребности обоих супругов обзавестись хозяйством». Самым важным отличием человека от животных было, по мнению Старке, употребление огня, к-рое сделало возможным приготовление пищи женщиной: тогда «женщина стала необходимой мужчине, так как тот без нее не мог обойтись в удовлетворении насущнейшей потребности — потребности в пище». Последний довод Старке в пользу «первичной

моногамии» нельзя признать бесспорным: выделение орудий, вероятно, старше употребления огня, а оно уже чисто человеческий признак. Но Старке углубил самое содержание понятия Б. К сожалению, этим углублением не воспользовался гельсингфорский ученый Вестермарк, «История человеческого брака» к-рого (1889) затмила труд Старке. В 1891, с предисловием Уоллеса, она вышла расширенным изданием в Лондоне (в 1894 последовало 2-ое, дополненное, лондонское же издание). Смысл труда можно свести к двум выводам: 1) «гипотеза промискуитета по существу ненаучна (unscientific)» и 2) «кажется вероятным, что моногамия преобладала, б. ч., исключительно среди наших древнейших человеческих предков». Значение Вестермарка в том, что он убедительно показал отсутствие фактов, доказывающих существование промискуитета. После Вестермарка стало ясно, что Б. (и семья) является общим достоянием всех известных науке народностей. Но была ли исконной формой этого Б. моногамия? Вестермарк пытается подвести под эту гипотезу фактический фундамент, в виде приведения к абсурду гипотезы промискуитета и таких данных биологии, как одинокий образ жизни человекоподобных обезьян, человека, половой подбор и пр. В отличие от Старке, самое понятие Б. у Вестермарка лишено социальных и экономических черт. Он определяет его, как «более или менее длительную связь между самцом и самкой, продолжающуюся после полового акта до рождения потомства». Неудивительно, что такой «Б.» может рассматриваться вне той или другой общественной системы. Как типичнейший представитель эволюционной школы в этнологии, Вестермарк не считается ни с степенью культурного уровня различных народностей, ни с необходимостью критики своих источников. Самое исследование Б. он расщепляет на изолированные вопросы (напр., экзогамия, развод, Б. кровных родственников и пр.), решение к-рых не увязывается между собой. Опрокинуть построение Моргана Вестермарк мог тем меньше, что все обилие своих доказательств он, подобно Старке, обрушил на самый слабый, но и самый маловажный пункт построения Моргана, т. е. на гипотетический промискуитет (см. табл. на ст. 333—34). Тем удивительнее, что даже здесь он встретил твердое сопротивление Энгельса, выступившего в 1891 4-е изд. своей книги. «Существование временных одиночных пар», — «Б.» в смысле Вестермарка. — по Энгельсу, вполне мог иметь место и при промискуитете, т. к. сущность последнего не в «необходимости смешения всех без разбора в повседневной практике», а в «отсутствии преград, созданных обычаями». Необходимо отметить, что если отправлявшийся от Моргана Энгельс приходил к выводу, что современная нам (буржуазная) форма Б. не вечна и подлежит дальнейшим изменениям в связи с переходом общества на высшую ступень развития, то работы Старке и Вестермарка, настаивавших на исконности моногамии, были использованы в целях оправдания существующей системы Б. Энгельс был столь оптимистичен, что полагал,

будто взгляды Моргана «все более» завоевывают «всеобщее признание». Действительно, «основные взгляды» Моргана до 1891 почти что были приняты. Ряд крупнейших историков культуры и этнологов признал «эволюцию» Б. со стадии отсутствия Б. к моногамии. Помимо упоминавшихся Бахофена, Мак Леннана, Лёббока, Г. Спенсера, к этой теории агамии («отсутствие Б.»), как ее называл В. Вундт, примыкали Бастиан, Липперт, Гелльвальд, Пост, Жиро-Телон, Летурно, Колер и др. Но почти каждый из этих крупных ученых изображал «эволюцию» Б. и семьи по-своему. Все они, как и их противники Старке и Вестермарк, по методам исследования, принадлежали к эволюционной школе этнологов.

Выступление Старке и Вестермарка знаменовало кризис не только изучения Б. и семьи, но и всей этой школы в целом. Марксисты не остались немymi свидетелями этого кризиса. В 1896 Эрнст Гроссе прекрасно показал и ненадежность метода пережитков и необходимость изучать семью как составную часть всего культурного целого. Он отвергает все теории развития семьи, не исключая и Моргана. В последнем он видит лишь эволюциониста, изображающего «только один прогресс по одной линии и в одном направлении». Сам Гроссе хочет показать не эволюцию семьи, а лишь связь определенной «формы семьи» с определенной «формой хозяйства», что ему, надо сказать, в значительной степени и удалось. Сам по себе этот метод мог стать весьма плодотворным, т. к., следуя ему, можно, действительно, установить эволюцию форм Б. и семьи в связи с эволюцией форм хозяйства. К сожалению, фигурирующие у Гроссе формы хозяйства представляются довольно произвольными. Гораздо основательнее к проверке теории Моргана-Энгельса подошел другой марксист — Генрих Кунов, выпустивший в 1894 книгу под заглавием «Организации родства австралийских негров». Тщательно изучив австралийский материал, Кунов пришел к выводу, что группового Б. у австралийцев нет не только фактически, но и теоретически, п. ч. их классификационная номенклатура, по его мнению, возникла не из брачно-семейных отношений, как думал Морган, а из расслоения общества на «поколения». Кунов подверг в то же время критике Старке и Вестермарка и указал, что Морган первый признал теперешние формы родства и семьи результатом длительного развития, и тем положил «фундамент, на к-ром можно дальше строить». Новые австралийские открытия, однако, очень скоро показали, что Кунов использовал односторонние, аномальные системы классификационного родства, почему его выведение номенклатур Моргана из расслоения на поколения не может быть принято. В самом конце 19 и самом начале 20 вв. вышли труды Гауитта, с одной стороны, и Болдуина Спенсера с Фредериком Гилленом — с другой, которые познакомили науку не только с новыми классификационными системами, но и с «видоизмененной формой группового брака» в Австралии.

Эти австралийские открытия вызвали ожесточенную дискуссию. Для нас важны результаты ее лишь в двух важнейших для теории Моргана-Энгельса вопросах: 1) о смысле классификационной системы родства и 2) о групповом Б. Выяснению первого вопроса особенно содействовал англичанин *Риверс* (см.), одновременно крупнейший теоретик и собиратель материала. Эпоху в науке составил его «метод родословных», согласно которому составлялись родословные по возможности каждого отдельного члена изучаемого общества. Изучив этим методом классификационные системы тогда и некоторых меланезийских племен, Риверс в 1907 пришел к выводу, что малайская система родства есть упрощение туранской и возникла позднее последней. В 1914, на основании новых фактов, он подтвердил «абсолютную правильность» своего вывода. Так пал единственный аргумент Моргана в пользу кровно-родственной семьи и группового брака братьев и сестер. Но, с другой стороны, изученные Риверсом народности дали явное доказательство двойной природы классификационной системы, бывшей выражением 1) *status'a*, т. е. определенного положения человека внутри общества, и 2) «кровного родства». Наиболее подходящей обстановкой для возникновения классификационной системы, по Риверсу, была та, при которой «определенные группы мужчин являются мужьями определенных групп женщин», т. е. когда имеется «организованный половой коммунизм», как Риверс предпочитает называть групповой Б. Эти выводы вполне соответствовали взглядам Моргана. Но, в отличие от Моргана, Риверс предполагал, что простейшая классификационная система была выражением только *status'a* и возникла в «гипотетической общине», состоящей из «экзогамных делений» (для простоты двух) и имеющей «самые смутные идеи о кровном родстве». Впоследствии Риверс предполагал, что начальной фазой человечества могла быть «ступень собирательства» (*the collecting stage*), когда люди жили «маленькими группами, возможно, тесно соответствующими семье, но семье беспорядочного, трудно определимого рода». Т. о., уничтожив ответственные части теории Моргана, Риверс показал устойчивость ее остова—классификационных номенклатур. Однако, для современной этнологии, в которой историческое направление вытесняет эволюционное, гораздо важнее было бы непосредственное обнаружение форм *группового брака* (см.). Отсюда то исключительное внимание, к-рое возбуждали австралийские открытия Гауитта, Б. Спенсера и Ф. Гиллена. Ленг, Томас, Вестермарк (5-е изд.), В. Шмидт, Лоуи за границей, А. Н. Максимов, П. Ф. Преображенский у нас—отвергли групповой Б. у австралийцев. На этой точке зрения стоит огромное большинство этнологов. Лишь ничтожное меньшинство (Фрэзер, Гартлэнд, Колер) присоединяется к взглядам Гауитта, Б. Спенсера и Гиллена. Однако, практика предполагаемого группового Б. в Австралии представляется исключение. Малиновский окончательно доказал, что всеобщее

явление у австралийцев—«индивидуальная семья» (а следовательно и парный Б.). Это отнюдь не моногамная семья (и Б.). Среди австралийцев весьма распространены и *дефлорация* (см.) девушек, и гостеприимный *гетеризм* (см.), и широкие, даже кровосмесительные половые сношения на праздниках, и легенды о временах, когда не было никаких брачных запретов. Но почти повсеместно отношения полов у австралийцев регулируются столь строго, и нарушение экзогамных правил карается столь жестоко (виновным грозит смертная казнь), что им нельзя приписать беспорядочного смешения полов ни в близком, ни в далеком прошлом. Новый австралийский материал не дал фактических доказательств в пользу правильности гипотез Моргана-Энгельса относительно существования промискуитета и группового Б. Все же этот новый материал «очень усилил» (Фрэзер) их позицию, дав новые классификационные системы и б. или м. надежные следы распадающегося группового Б. Тем не менее, это усиление было слишком слабо, чтобы заставить современную этнологию повернуть от Вестермарка к Моргану-Энгельсу.

В наст. время нет ни одного сколько-нибудь известного ученого, к-рый употреблял бы термин «промискуитет», но общим признанием не пользуется и прямо противоположный взгляд о первичности настоящей моногамии. Наличие «моногамного инстинкта» у первобытного человека столь же недоказуемо, как и наличие промискуитета. Пересматривая «социологию Маркса», Кунов в 1921 решительно высказался против утверждения, будто современная моногамия исконна, т. к. она основана на человеческой природе и пр. Это—«обороты речи, стоящие в острейшем противоречии с этнологическими исследованиями». В древнейшие эпохи был «особый брак» (*Sonderehe*), сожителство отдельными парами, похожее на парный Б. Моргана. Отрицая не только промискуитет, но и групповой Б., Кунов считает моногамную семью «результатом длинного хозяйственного развития» и предсказывает ее изменение (в смысле установления равенства обоих полов) в силу изменения и превращения включающего ее общества в «высшую формацию»—социалистическое общество. Но в признании, что Б. есть переменная функция социальной системы и что привычная для нас моногамия является поздним продуктом развития, и заключается одна из основных точек зрения теории Моргана-Энгельса. Морган и особенно ярко Энгельс связывали появление моногамии с возникновением собственности и государства. К этому выводу присоединяется и Кунов, прямо ссылаясь на Энгельса, и своим путем к нему же приходили такие ученые-идеалисты, как *Вундт* и *Турнвальд* (см.). Накопление огромного этнографического материала, уточнение и усложнение методов исследования, происшедшие с 1891 (год последнего издания книги Энгельса), углубили этнологическую проблему Б., вскрыв всю трудность ее разрешения. Есть голоса (напр., Турнвальда), к-рые предлагают не сосредоточивать при

Системы родства	Достоверные формы		Гипотетические формы		Степени развития
	Брак	Семья	Брак	Семья	
Б. Описательные арийская, семитская и уральская	Моногамия	Моногамная (продукт частной собственности и наследования ее детьми собственника)			В. Цивилизация
А. Классификационные	— Парный	Патриархальная (не всеобщая) Парная (синдиасмия)			Б. Варварство
б) Туранская (дравидская и др.) — ганованская (индейская, дословно народов «лука и стрел») а) Малайская (гавайская и др.)	Родовая организация Устранение брака братьев с сестрами (= экзогамия Мак Леннана) Пуналуа (гавайский обычай)				А. Дикое состояние
Ни кровного родства, ни свойства		Пуналуальная	Групповой брак братьев с сестрами	Кровно-родственная	Самая низшая стадия дикого состояния
			Промискуитет (беспорядочное общение полов)		

Эволюция форм брака, семьи и систем родства (по Л. Моргану)

изучении Б. внимания на количестве партнеров в нем. Есть и целый ряд других сторон, которыми Б. иных, чем наша, общественных систем резко отличается от нашей формы Б. Так, нам совершенно чужды такие способы заключения Б., как похищение или покупка. Крайне многообразны и добрачные и внебрачные (см. *Гетеризм*) и послебрачные половые связи, санкционируемые обществом. Совершенно иной характер носят в разных общественных формациях понятия о кровосмесительстве, или *инцесте* (см.). Примечательны такие формы Б., как *сорорат* (см.), т. е. обязанность жениться на сестре жены, или *левирад* (см.), т. е. обязанность жениться на вдове старшего брата. Даже место поселения супругов оказывает большое влияние на характер Б. Так, Томас предложил различать Б. матрилокальный (супруги селятся в домохозяйстве жены и матери) и патрилокальный (супруги селятся в домохозяйстве мужа и отца). К этому можно добавить третий—нейтральный—Б., когда супруги селятся в новом месте и образуют свое хозяйство. Учет видоизменения этих и других сторон Б. в различных социально-экономических системах и составляет задачу современного этнологического исследования брака.

Прогресс этнологии в изучении Б. показывает и новое (5-е) издание труда Вестермарка, вышедшее в 1921. Труд не только обогатился библиографией и множеством фактов. Вестермарк, оставшись по существу эволюционистом, пришел все же к совсем иному пониманию Б. По его мнению, Б. есть «отношение одного или более муж-

чин к одной или более женщинам, к-рое признается обычаем или законом и включает определенные права и обязанности вместе». К этому Вестермарк добавляет, что «Б. больше, чем регулируемое половое отношение, это—экономический институт». Однако, как типичный эволюционист, Вестермарк не сделал из своего положения вывода, что Б. является функцией социально-экономической системы и изменяется в силу ее изменения.

Уточняя и углубляя приемы изучения конкретных форм Б. в их связи с социально-экономическими системами, этнология, становясь, с одной стороны, исторической, а с другой—марксистской, сможет дать не гипотетическую, а надежную реконструкцию развития Б., с учетом его извивов и вариаций в разнообразных социальных формациях и формах.

Лит.: Беббель, А., Женщина и социализм, изд. «Луч», СПб, 1917 (есть сокращ. изд., ГИЗ, 1926; 1-й рус. пер. под назв. «Женщина настоящего, прошлого и будущего», Лондон, 1895); Бруно, К вопросу о происхождении семьи («Новые идеи в социологии», № 4, 1914); Вестермарк, Е., История брака, М., 1896; Гроссе, Э., Формы семьи и формы хозяйства, М., 1898 (с нем. изд. 1896); Дарвин, Ч., Происхождение человека и половой подбор, СПб, 1896; Жиронд, А., Происхождение семьи. О состоянии общества допатриархального периода, СПб, 1876; Каутский, К., Возникновение семьи и брака, П., 1923; Ковалевский, М. М., Первобытное право, вып. 1—Род, вып. 2—Семья, М., 1886—88; его же, Очерк происхождения и развития семьи и собственности, СПб, 1897 (1-е изд. 1895, переведено с франц. текста 1890); его же, Происхождение семьи, рода, племени, собственности, государства и религии («Итоги науки», т. X, вып. 30—33, М., 1914); Косвен, М. О., Половой вопрос в первобытном обществе («Красная Новь», №№ 1 и 2, 1927); его же, Брак-покупка (там же, № 2, 1925); Краулей, Э., Мистическая роза. Исследование о первобытном браке, СПб, 1905; Кунов Г., Происхождение брака и семьи, М., 1923;

Л е б б о к, Д., Начало цивилизации и первобытное состояние дикарей, СПб, 1896 (1-е рус. изд. 1876); Л и п п е р т, Ю., История семьи, СПб, 1897; М а к с и м о в, А. Н., Что сделано по истории семьи? Очерк современного положения вопроса о первобытных формах семьи и брака, М., 1901; е г о ж е, Групповой брак («Этнографическое Обзорение», кн. 78, 1908); е г о ж е, Врачебные классы австралийцев (там же, кн. 92—93, 1912); М о р г а н, Л., Первобытное общество, СПб, 1897; М ю л л е р-Л и э р, Ф., Формы брака, семьи и родства, М., 1913; е г о ж е, Фазы любви, М., 1913; М э н, Г., Древнее право, СПб, 1878 (1-е англ. изд. 1861); П л о с с, Г., Женщина в естествознании и народоведении, т. I, СПб, 1899 (перев. с 5-го нем. изд.); П р е о б р а ж е н с к и й, П. Ф., К вопросу о природе брачно-групповых отношений в Австралии («Труды Этнографо-Археологического Музея 1-го МУВ», М., 1927); С п е н с е р, Г., Основания социологии, тт. I—II, СПб, 1898; С т а р к е, К., Первобытная семья, ее возникновение и развитие, СПб, 1901 (пер. с 2-го франц. изд. 1899, 1-е нем. изд. 1888); Х а р у з и н, Н. Н., Этнография, вып. 2—Семья и род, СПб, 1903; Э н г е л ь с, Ф., Происхождение семьи, частной собственности и государства, перев. Цедербаума, под ред. Д. Рязанова, М., 1923 («Библиотека коммуниста» под ред. Д. Рязанова и много др. изданий); J. J. A t k i n s o n, Primal Law, см. А. L a n g and J. A t k i n s o n, Social Origins; J. B a c h o f e n, Das Mutterrecht. Eine Untersuchung über die Gynäkokratie der alten Welt nach ihrer religiösen und rechtlichen Natur, Basel, 1898 (без изменения с 1-го издания, Stuttgart, 1864); е г о ж е, Antiquarische Briefe, vornehmlich zur Kenntniss der ältesten Verwandtschaftsbegriffe, Strassburg, 1880—86; Н. С и п о в, Die Verwandtschaftsorganisationen der Australneger, Stuttgart, 1894; е г о ж е, Die Marxsche Geschichts-, Gesellschafts- und Staatstheorie, B-de 1—2, В., 1920—21; L. D a r g u n, Mutterrecht und Raubehe und ihre Reste im germanischen Recht und Leben, Breslau, 1883; е г о ж е, Studien zum ältesten Familienrecht, Bd 1, Lpz., 1892; P. D e c a m p s, Les diverses formes du mariage chez les sauvages («Revue de l'Institut de sociologie», février 1926); е г о ж е, Le mariage par achat («Revue Internationale de Sociologie» (septembre 1922)); е г о ж е, Le mariage par gage («Revue Internationale de Sociologie», juillet 1925); е г о ж е, La promiscuité, est-elle primitive? («Revue de l'Institut de sociologie», janvier 1924); E. D u r k h e i m, La prohibition de l'inceste et ses origines («Année sociologique», 1898, v. 1); E. R. E. (Encyclopaedia of Religion and Ethics), ст.ср. Family (1912, v. 5, разных авторов о семье примитивной и по странам), Marriage (1915, v. 8, разных авторов о Б. примитивном (см. R i v e r s) и по странам); J. G. F r a z e r, Totemism and Exogamy, vls 1—4 (особенно т. 4), L., 1910; S. F r e u d, Totem und Tabu, ГИЗ, М., 1923; A. G i r a u d - T e u l o n, Les origines du mariage et de la famille, Genève et P., 1884 (1-е изд.: Les origines de la famille, Genève, 1874); E. S. H a r t l a n d, The Beginnings of the Family and the Reckoning of Descent, N.-Y., 1921; е г о ж е, Primitive Paternity, The Myth of Supernatural Birth in Relation to the History of the Family, vls 1—2, L., 1909—10; R. H i l d e b r a n d, Recht und Sitte auf den primitiven wirtschaftlichen Kulturstufen, Jena, 1907 (1-е изд. 1896); G. E. H o w a r d, History of Matrimonial Institutions, vls 1—3, Chicago and L., 1904; A. W. H o w i t t, The Native Tribes of South East Australia, L., 1904; е г о ж е, Australian Group Relationships («Journal of Anthropological Institute», 1907, v. 37); J. K o h l e r, Zur Urgeschichte der Ehe, Totemismus, Gruppenehe, Mutterrecht («Zeitschrift für vergleichende Rechtswissenschaft», 1897, XII); A. L a n g and J. A t k i n s o n, Social Origins, London, 1903; A. L a n g, Origin of Terms of Human Relationship («Proceedings of the British Academy», 1907—08); е г о ж е, The Secret of Totem, L., 1909; Ch. L e t o u r n e a u, L'Évolution du mariage et de la famille, P., 1888; R. L o w i e, Primitive Society, N.-Y., 1925 (с 1-го стереотипного изд. 1920); J. L u b b o c k (L o r d A v e r b u r y), On the Customs of Marriage and Systems of Relationship among the Australians («Journal of Anthropological Institute», v. 14, 1885); е г о ж е, Marriage, Totemism and Religion, L., 1911; J. M a c L e n a n, Studies in Ancient History, L., 1886 (здесь и «Primitive Marriage», 1865); е г о ж е, The Patriarchal Theory, L., 1885; е г о ж е, Studies in Ancient History. The Second Series, comprising an Inquiry into the Origin of Exogamy, L., 1896 (посмертн. изд.); В. M a l i n o w s k i, Family among the Australian Aborigines, L., 1913; е г о ж е, Mutterrechtliche Familie und «Oedipus-Komplex» («Imago», 1924, H. 2/3); M a r x, K., Exzerpte: «Morgan, L., Ancient Society, London, 1877» [рукопись в архиве Института Маркса и Энгельса

в Москве—Exzerpte, 11g-k (1880—83), I—II]; L. H. M o r g a n, Systems of Consanguinity and Affinity of the Human Family, Washington, 1871 («Smithsonian Institution», v. 17); E. R e i c h e n o w, Ueber die Lebensweise des Gorillas und des Schimpanse («Die Naturwissenschaften», 1921, H. 5); е г о ж е, Familienleben bei Gorilla und Schimpanse («Umschau», 1925, № 25); W. H. R. R i v e r s, Kinship and Social Organisation, L., 1914; е г о ж е, On the Origin of the Classificatory Systems of Relationship (in «Anthropological Essays presented to E. B. Tylor», Oxford, 1907); е г о ж е, Marriage Introductory and Primitive («Hastings Encyclopaedia of Religion and Ethics», 1915, v. 8); е г о ж е, Social Organization, Ed. by W. J. Perry, L. and N.-Y., 1924 (посмертн. изд. с перепечаткой работы Риверса); е г о ж е, On the Origin of the Classificatory System of Relationship (in «Anthropological Essays presented to E. B. Tylor», Oxford, 1907); е г о ж е, A Genealogical Method of Collecting Social and Vital Statistics («Journal of Anthropological Institute», 1900, v. 30); е г о ж е, The Genealogical Method of Anthropological Inquiry («The Sociological Review», 1910, v. 3, № 1); W. S c h m i d t, Familie, in «Handwörterbuch der Staatswissenschaften», B. 3, 4. Aufl., Jena, 1925; W. S c h m i d t and W. K o p p e r s, Völker und Kulturen, Teil I, Regensburg, 1924; B. S p e n c e r and F. G i l l e n, The Native Tribes of Central Australia, L., 1899; и х ж е, The Northern Tribes of Central Australia, L., 1904; N. W. T h o m a s, Kinship Organizations and Group Marriage in Australia, Cambridge, 1906; R. T h u r n w a l d, статьи в «Realexikon der Vorgeschichte», hrsg. von M. Ebert, 1925 ff.: Ehe, Familie, Familienformen, Heirat, Heiratsordnung, Hochzeit; е г о ж е, Die Gemeinde der Banaro, Stuttgart, 1921; H. H. T r i m b o r n, Familien- und Erbrecht im präkolumbischen Peru («Zeitschrift für vergleichende Rechtswissenschaft», 1927, Bd. 42, H. 3); E. B. T y l o r, The Matriarchal Family System («Nineteenth Century», 1896, XL); Y. U n g e r, Die Ehe in ihrer welthistorischen Entwicklung, Wien, 1850; M. W e b e r, Ehefrau und Mutter in der Rechtsentwicklung, Tübingen, 1907; E. W e s t e r m a r c k, The History of Human Marriage, L., 1921, 5 ed., 3 vls (в 3-ем т. обширейшая библиография) (1-е изд. 1889, 1-е лондонское 1891, 2-ое—1894, 3-е—1901); е г о ж е, Marriage Ceremonies in Morocco, L., 1914; е г о ж е, A Short History of Marriage, L., 1926; W. W u n d t, Elemente der Völkerpsychologie, Lpz., 1913, 1. Aufl., 1912; е г о ж е, Die Gesellschaft, Lpz., 1917, Teile 1—2 («Völkerpsychologie», B-de 7 u. 8); H. E. Z i e g l e r, Die Urformen der Ehe und des Eigentums («Mitteilungen d. Gesellschaft f. Tierpsychologie», № 5, 1924). В. Никольский.

Брак в правовом смысле является формой длительного (обычно бессрочного, пожизненного) сожителства (союза) мужчины и женщины, основанного на половом влечении (любви) и удовлетворении инстинкта продолжения рода. Но, объединяя супругов для продолжения рода человеческого, Б. одновременно объединяет и родителей с рожденными (детьми). Этот длительный союз родителей между собой и с детьми называется *семьей* (см.), т. ч. Б. можно назвать и формой образования современной семьи. В буржуазном праве мы встречаем определение Б. как формы узаконения половой связи, к-рая без этой формы признается безнравственной или даже преступной. Такому узко-юридическому пониманию Б. соответствуют и понятия: законное отцовство (см. Отец) и законные дети (см. Дети брачные и внебрачные). Наконец, христианская церковь объявила Б. таинством, а поэтому нерасторжимым. Как Б., так и семья теснейшим образом связаны с правом частной собственности. До образования института частной собственности, формальное Б. не существовало. Брачное и семейное право, как и право вообще, появилось лишь с разделением общества на классы и с появлением частной собственности. Юридический Б. исторически является формой порабощения женщины

и ее детей мужчине, как слабых сильному, при чем степень этого рабства растет по мере укрепления частной собственности. У восточных народов Азии весьма распространенной формой Б. является поныне многоженство как усиленная форма порабощения женщины. В Европе и в так называемом цивилизованном мире официально узаконенной формой брака является только единобрачие (моногамия). Мы здесь остановимся лишь на последней.

Моногамия известна уже в глубокой древности, но только в Риме она получает определенно выраженную правовую форму с фактической и принципиальной выдержанностью; отсюда она через христианскую церковь распространяется на всю Европу. Поэтому мы начнем свой обзор с римского Б. Римский, как и всякий Б. вообще, представляет исключительно много пережитков разных периодов. Если мы встречаемся в истории Рима с легендой о похищении сабинянок, с известиями о браке, как о покупке (*emptio*), и, наконец, с законом о приданом, как о приплате к «выдаваемой замуж» невесте, то мы имеем здесь остатки трех разных фазисов развития, из к-рых ни один в то время уже не существовал, как общее правило. Ведь, необходимы совершенно иные условия, чтобы невеста, как ценная сила, похищалась или продавалась (интересно отметить, что цена за невесту равнялась вине за убийство женщины); значит—полный эквивалент, или чтобы она, как ненужная рабочая сила, требовала обязательной приплаты путем выдела из двора и взноса своего пая в новое хозяйство (приданого). При этом совершенно правильно указывают, что приданое было последствием распространения окрепшего денежного хозяйства. Далее к одному периоду относится брак между квиритами со строгими религиозными обрядами (*confarreatio*, от *farreum*—пшеница, пшеничный хлеб, к-рый новобрачные совместно съедали), требующими значительных средств, к другому периоду—Б. светский с переходом жены во власть мужа, в его семью (*cum manu*, т. е. под его «рукою», кулаком) или, наконец, к третьему периоду Б.—просто следствие совместного жительства (*usus*—пользование, привычка). Неспособные мыслить диалектически историки, напротив, высказывали предположение, что эти три формы Б., якобы, соответствовали трем основным племенам Рима, не говоря уже о том, что существование этих трех племен не доказано.—Повидимому, весь общественный строй Рима уже рано способствовал образованию твердой единицы частной собственности и, как ячейки этой собственности, малой семьи с обеспечением верного и изобильного роста населения. Римская моногамия служит в известной степени образцом единобрачия. Верность жены обеспечивалась неограниченной властью над нею мужа, отца семьи (*pater familias*). Фамилия-семья (из жены, детей и рабов), живя в одном доме (дворе), представляла собой полную собственность домохозяйина, при чем семья имела, конечно, и свой обособленный религиозный культ. «Род воплощал идею происхождения, семья

(*familia*)—идею принадлежности» (Муромцев). «Ребенок связан с матерью связью крови, с отцом—благодаря его господству» (Гелльвальд). Здесь, в римском Б., даже родство считается по мужской линии (агнаты—прирожденные). В таких условиях требовалась строгая форма закрепления Б.; этот Б. так и назывался законным Б. (*justum matrimonium*, т. е. заключенным по *jus civile*). Это—форма покупки (*emptio*) через манципацию (*mancipium*, см.); все же тут предполагается согласие и невесты («Б. делает не сожительство, а соглашение»). Но и это—форма для Б. лишь полноправных граждан, и плебеи это право получают лишь с завоеванием равноправия. Свободной формой является фактический Б., без формальностей, к-рый вследствие годичной давности (*usus*—«пользование», в течение года без перерыва) превращается в формальный Б. с властью мужа. Но до истечения этого срока жена считается в семье отца, а не мужа. Постепенно все формы Б. в Риме получают форму свободного Б. по простому соглашению, не требующему другого момента, как только доказательства желания вступить в Б. («Ввод в дом мужа»). Товарооборот и его право обмена захватывают и семью. Особый вид брака представлял *конкубинат*, в котором жена не приобретала привилегированного положения мужа, и дети (естественные—*naturales*) не входили в состав дома родителей. Наконец, для рабов существовало только фактическое сожительство (*contubernium*).

При несложных отношениях государства, где семья считалась как бы федеральной его частью, в к-рую государственная власть не вмешивалась, и семейные отношения были просты. При всей строгости римского Б. даже первого периода, он являлся частным делом двух семейств (домов, дворов). При всемогуществе мужа, от него зависело прогнать жену в любое время; в период же свободного брака появляется и развод в весьма упрощенной форме. Но с победою христианства Б. постепенно подпадает под влияние церкви; однако, обязательными церковные обряды делаются только в 9 в. хр. э. Но и после этого Б. считается еще соглашением супругов и не-церковные Б. считаются действительными. Затем постепенно церковь подчиняет Б. всецело себе, и Тридентский собор (1545—63) не признает Б. без участия церкви. Поэтому становится обязательным венчание, вытесняющее свободное соглашение. Кроме того, средневековый уклад отражается в целом ряде стеснений при вступлении в Б.: требуется, напр., разрешение церковного или светского начальства. Тут переплетается церковная догма с экономическими выгодами церкви, и М. Нейштадт в своих «Критических студиях о Б.» приходит к меткому выводу: «Как машина производит товары, так и брак для церкви является (в глазах церкви) лишь производителем человеческого рода для потребителя—церкви; только во имя этой цели ею была провозглашена святость брачного союза». Одновременно идет разработка церковью системы препятствий для вступления в Б.

Займствуя очень широкие запреты по степени родства из римского обычая, но доводя этот запрет до абсурда и распространяя его и на свойство и на духовное родство (даже на восприемников при крестинах между собою) с доходною для церкви разрешительною системою для Б. в далеких степенях родства, — церковь превращает Б. в свою доходную статью. Вводится и запрещение или ограничение Б. между членами разных вероисповеданий. Запрещается Б. духовных лиц. Не дремали и феодалы. Феодалные сеньеры допускали Б. подчиненных лиц лишь по своему разрешению, даже не взирая на вмешательство церкви; общины, под предлогом борьбы с беднотою, вводили свои ограничения, а светское начальство требовало от подчиненных чиновников и военнослужащих особого разрешения или доказательства обеспеченности брачующихся. Создается беспредельная несвобода.

Впервые, хотя и робко, свой голос против чрезмерного порабощения Б. поднимает церковная революция, т. е. Реформация. Протестантская церковь не признает Б. таинством, но все-таки считает венчание необходимым условием Б. На почве борьбы из-за смешанных Б. в это время начинается и борьба за право вмешательства государства в церковные дела, как первая стадия борьбы за гражданский Б. В смысле освобождения женщины и детей Реформация не дала и не могла дать ничего. Она лишь расширила поводы к *разводу* (см.). Казалось бы, что освобождение женщин и детей является чисто демократическим требованием, к-рое буржуазия должна была бы проводить со всею энергиею. Действительно, отдельные авторы, отдельные группы еще накануне Французской революции поднимают голос за решительную реформу брака и за равноправие женщины. Но их голоса вначале лишь единичны, и только по ходу самой революции, когда она уже угрожает переступить границы буржуазной революции, эти требования становятся решительными. Что же касается церковного характера Б., то революция борется против него лишь постольку, поскольку государство ведет борьбу с церковью за власть. — Из начала ср. вв. перешел еще т. н. мorganатический Б., т. е. «брак к левой руке» (*Missheirat*—лжебрак), не дававший детям привилегий отца. Он допускался в последнее время лишь для монархических особ и высшего дворянства. Из всех буржуазных революций наиболее решительную борьбу и за свободу Б. вела Французская. Правда, уже и в Нидерландах революция привела в 1580 к факультативному гражданскому браку, но это случилось только вследствие того, что сама кальвинистская церковь отказалась от венчания еретиков, и на положение женщины эта реформа никакого влияния не оказала. В Англии Кромвель в 1653 провел закон о гражданской регистрации Б., но он не оказался в силах вести его в жизнь, и лишь в 19 в. в Англии государство получило контроль над церковной регистрацией Б. Французская революция сразу разделила вопросы о Б. на вопрос о свободном договоре и о таинстве.

В своих мероприятиях революция идет смело на усиление государства за счет церкви. После 3-годовой борьбы, 20 сент. 1792 выходит декрет об обязательном светском (гражданском) Б. до освящения Б. церковью. Затем идет борьба за Б. как свободное соглашение: отменяется обручение, ограничивается количество препятствий по родству, остается запрет лишь для брата и сестры, родителей и нисходящих, включая и усыновленных, отменяются всякие обязательные разрешения, в т. ч. и родителей, для Б. детей, достигших 21-летнего возраста. Разрешается Б. духовных лиц. Но значительно труднее была борьба за свободу развода, к-рая (по соглашению или одностороннему заявлению супругов) была принята Конвентом (в августе 1793), но декрета официально не опубликовали. Термидор отменил все эти революционные завоевания, и Гражданский кодекс Наполеона даже ухудшил положение женщин и внебрачных детей, запрещая отыскание отцовства. Только гражданской регистрацией брака, как усиления власти буржуазного государства, не отменили ни Наполеон, ни реставрация.

В наст. время гражданский Б. является общепринятым во всем «цивилизованном» мире, за исключением лишь некоторых католических стран, напр., Испании, и православных — Болгарии и Юго-Славии, к-рые сохраняют обязательный церковный Б. (Испания ныне лишь для католиков). Здесь Б. попрежнему считается таинством.

Только гражданский Б. существует во Франции (с 1792), в Бельгии (по кодексу Наполеона), в Голландии (с 1838), в Италии (в виду борьбы с церковью, с 1866), в Швейцарии (с 1874), в Германии (с 1875), в Венгрии (с 1894) и в др. небольших странах и, конечно, в Сев.-Ам. Соед. Штатах, где существует формальное отделение церкви от государства. Во всех этих странах свободно допускается совершение церковных обрядов после гражданского совершения Б. В Англии существует обязательный контроль государства над церковной регистрацией, но, смотря по вероисповеданию, допускается наравне церковный или гражданский Б. Такая же система на выбор введена в Швеции, Норвегии, Чехо-Словакии. В общем, вопрос гражданской регистрации играет роль лишь как показатель силы государственной власти, но отнюдь не свободы женщин, ибо полной свободы развода нигде нет; значит, Б.—не простодоговор.

Возраст для Б. ныне б. или м. урегулирован и приурочен к брачному совершеннолетию,—в общем, для мужчин 18, женщин 16 лет (для Германии и Швеции—21 год для мужчин, в Германии для женщин 16, Швеции—18 лет). Разрешение от родителей всюду еще требуется, по крайней мере, до совершеннолетия детей (21 г.), а в некоторых странах и позже (по кодексу Наполеона—до 25 л., в Дании—до 25 л., в Голландии—даже до 30 л.). Там, где не требуется разрешения родителей, иногда разрешается протест родителей, при чем вопрос в этих случаях обычно решается судом (Швейцария); а в

Испании право протеста имеет и прокурор.— Запрещение вступить в Б. при состоянии уже в Б. само собою разумеется. Нарушение этого запрещения влечет наказание за многоженство. Но и после развода или после смерти одного супруга устанавливаются особые сроки—траурные и апелляционные, или сроки предосторожности (на случай рождения от расторгнутого Б. ребенка). Иногда эти сроки, особенно для жены, доходят до 1 года, 2 или даже 3 лет (в Китае). Ограничения степени родства для вступления в Б. еще повсюду весьма значительны, ибо еще существует наказание за сожительство в близких степенях родства, как за кровосмешение. Эти ограничения доходят в Болгарии и Юго-Славии до 7 и 8 степеней родства и 3-й степени свойства, в большинстве стран до 4-й степени (двоюродных братьев и сестер), но в этих последних случаях допускается особое разрешение, конечно, связанное с расходами; раньше эти диспенсации давала церковь, теперь — светская власть, вплоть до короля (в Бельгии, Дании, Швеции и т. д. для дяди и племянницы). Остается еще и свойство как препятствие для Б. В последнее время некоторые законы требуют удостоверения о здравии. Одновременно с совершением Б. буржуазное гражданское право допускает особые брачные договоры об имущественных отношениях супругов.

В дореволюционной России существовал только церковный брак. Лишь по причинам полицейского характера для «раскольников» и Б. с язычниками была допущена «гражданская» регистрация — в полиции. Возраст был — 18 лет для мужчин, 16 — для женщин (на Кавказе — 16 и 13 лет), предельный возраст 80 лет; после 60-летнего возраста требовалось особое разрешение церковного начальства. Препятствия: родство до 7 степени, с возможностью церковного разрешения до 4 степени, и двухродное свойство. Требовалось взаимное согласие, но одновременно и согласие родителей или опекунов, и, если Б., заключенный без разрешения родителей, и признавался действительным, то виновным угрожали тюрьма до 8 мес. и лишение наследства. Офицеры до 28-летнего возраста должны были для разрешения Б. доказать доход в 250 руб. в месяц. Существовали и запреты и ограничения для Б. с еретиками, язычниками, евреями.

Февральская революция 1917 за 8 месяцев не изменила ни одной буквы в правах церкви и в положении женщин и детей. Октябрьская Революция смело рукою в течение двух месяцев довела до конца формальное раскрепощение семьи: отмену всяких разрешений для Б., свободу Б. по обоюдному соглашению, свободу развода по одностороннему заявлению одного из супругов, полное и безусловное уравнение детей, безразлично брачных или внебрачных, каковое различие было вычеркнуто из юридического словаря Советов, и всяческую защиту слабейшей стороны, т. е. женщины. Октябрьская Революция 1917 на вопрос о Б. смотрела с точки зрения борьбы за освобождение женщин и детей. «От неравенства женщины и мужчины по закону у нас, в

Советской России, не осталось и следа. Особенно гнусное, подлое, лицемерное неравенство в брачном и семейном праве, — неравенство в отношении к ребенку — уничтожено Советской властью полностью. Это первый шаг к освобождению женщины. Но ни одна из буржуазных, хотя бы и наиболее демократических республик не осмелилась сделать и этого первого шага. Не осмелилась из страха перед священной собственностью» (Ленин и н, собр. соч., т. XVIII, ч. 1, стр. 91). Это означает «уничтожение возможности угнетать и эксплуатировать» (т. XVI, стр. 364). Пролетарская революция не задавалась другими целями, она не занималась юридическими соображениями, она со стихийною необходимостью выдвинула лозунги свободы Б. и развода. Как все другие законы старого режима, так революция сожгла и законы о Б. Декрет, принятый ВЦИК'ом 18 дек. 1917 («Собрание Узаконений», № 11, ст. 160), устанавливает исключительно гражданскую регистрацию Б. Церковный Б. не запрещается, но «он является частным делом брачующихся»; для государства он безразличен. Желающие вступить в Б. словесно или письменно заявляют о том в отдел записей, дают подписку, что нет препятствий для вступления в Б. и о том, что они вступают в Б. добровольно, и тут же объявляются, с записью в книгу, мужем и женой. За день до того был принят декрет о расторжении Б. по соглашению или хотя бы одностороннему заявлению. Каковы же были препятствия для вступления в Б.? Возраст для мужчины ниже 18 лет, для женщины — ниже 16 лет (в Закавказьи — 16 и 13 лет), состояние уже в Б. (до развода), родство по прямой линии, а равно во второй степени (братья и сестры), помешательство. В настоящее время брачующиеся, по своему желанию, именуются фамилией мужа или жены или, наконец, соединенной фамилией. Для детей регистрация Б. никакого значения не имеет: дети внебрачные полностью уравниваются с брачными. Родителями записываются подавшие о том заявление лица; в случае неподачи отцом заявления, отцовство удостоверяется судебным порядком. Эти основные начала, регулирующие Б. в Советском государстве, вызвавшие вышеприведенные восторженные слова Ленина, остаются непоколебленными в силе и попытке. То, что в Французской революции не было в такой полноте достигнуто в течение 4-годовой борьбы и целиком было сметено Термидором, здесь победило окончательно за полтора месяца. Первый кодекс об актах гражданского состояния, брачном, семейном и опекуном праве, изданный в 1918 («Собрание Узаконений», 1918, № 76, ст. 818), придает гражданскому Б. несколько иную окраску: это — единственный законный Б., и лишь церковные и религиозные Б., заключенные до 20 дек. 1917, имеют такую же силу зарегистрированных Б. Ст. 52 кодекса определяет, что «только гражданский (светский) Б. порождает права и обязанности супругов», изложенные в кодексе. Эта статья, конечно, в известной степени уже имела в виду и борьбу против

церковного Б. Но никаких репрессивных мер против церковного Б. кодекс не знает, и на деле преимуществ зарегистрированного Б. были чрезвычайно незначительны, ибо родство,—напр., отцовство и материнство,—и впредь определялось исключительно по происхождению. Преимущества зарегистрированного Б. заключаются: 1) в праве получения содержания от супруга, к-рый в состоянии оказывать материальную поддержку, даже после развода, в случае нужды (неимения прожиточного минимума и неспособности к труду) и в случае безработицы, 2) с восстановлением права наследования—в праве получить наследство от супруга; 3) в праве, по соглашению, носить общую фамилию. Но и во время Б. общность имущества по закону не устанавливается; оба супруга сохраняют полное равноправие в отношении воспитания детей и в имущественном отношении, сохраняя и прежнее гражданство. Отменена обязанность супруги следовать за перебившим жительство супругом. Судебная практика внесла известный перелом в имущественные отношения супругов в том смысле, что она установила, при общем труде супругов, и общность нажитого имущества, но одновременно ввела и понятие фактического, т. е. незарегистрированного Б., приравнивая фактическое состояние в Б. и в имущественных правах и в праве на алименты (содержание) к зарегистрированному.

Кодекс в первое время существования подвергся критике только слева, в том смысле, что он напрасно вводит вообще регистрацию Б. Но с наступлением нэп'а послышался голос против него и справа,—гл. обр., по вопросу о разводе и об алиментах. Когда НКЮ выработал новый проект кодекса, в к-ром предлагалось узаконение и т. н. фактического Б., то поднялась большая оппозиция против проекта. На сессии ВЦИК'а, особенно с точки зрения крестьянского двора, высказывалась довольно резкая критика кодекса, при чем послышались даже голоса о возвращении к ограничению вступления в Б. и развода. ВЦИК отложил обсуждение кодекса и передал вопрос на рассмотрение мест. Открылась широкая дискуссия, в к-рой кодекс по всей РСФСР обсуждался на тысячах собраний. «В каждой деревне, в каждом доме 2—3 месяца тому назад говорили об этом законе» (из дебатов ВЦИК'а). Основным вопросом был вопрос о согласовании новой формы Б. с семейно-трудовым объединением двора, затем вопрос об имущественных правах и алиментах. В городе больше всего возражений встретила статья об алиментах по фактическому Б. для жены и для детей.—После дискуссии 3-я сессия ВЦИК'а 12-го созыва приняла новый кодекс, к-рый вступил в силу с 1 января 1927. Регистрация Б. может быть ныне определена как к в а л ф и ц и р о в а н н а я ф о р м а для состоявшегося соглашения сторон. Она устанавливается «как в интересах государственных и общественных, так и с целью облегчить охрану личных и имущественных прав и интересов супругов и детей». Регистрация Б. в органах ЗАГС'а является бес-

спорным доказательством наличия Б. Религиозный Б. не запрещается; однако, документы, удостоверяющие факт совершения Б. по религиозным обрядам, юридической силы не имеют. Но, с одной стороны, лица, фактически состоящие в брачных отношениях, в праве во всякое время оформить свои отношения путем регистрации, с указанием начального срока совместной жизни, с другой—считаются состоящими в Б. лица, взаимно признающие друг друга супругами или доказавшие на суде свои брачные отношения по признакам фактической обстановки жизни, при чем доказательствами для суда являются: факт совместного сожительства, наличие при этом сожительстве общего хозяйства и выявление супружеских отношений перед третьими лицами, в личной переписке и др. документах, а также взаимная материальная поддержка, совместное воспитание детей и пр.

Для регистрации Б. требуется только: взаимное согласие супругов, достижение брачного возраста (для РСФСР—для обеих сторон—ныне 18 лет), предъявление удостоверения личности и подписки об отсутствии законных препятствий, о том, что стороны взаимно осведомлены о состоянии здоровья, а равно и о том, в к-рый по счету Б. (зарегистрированный или незарегистрированный) они вступают и сколько они имеют детей. За ложное показание перед органом ЗАГС'а предусмотрено лишение свободы или принудительные работы до одного года или штраф до одной тысячи рублей. Орган записи актов гражданского состояния (ЗАГС) по месту жительства одного из заявителей делает запись о Б., предупреждая об уголовной ответственности за ложное показание, запись подписывается брачующимися и скрепляется должностным лицом. Т. о., формальности доведены до минимума. По желанию сторон, а не обязательно, могут быть приглашены и свидетели. Если до подписи записи поступит от кого-либо заявление о существовании законных препятствий к Б., должностное лицо приостанавливает запись и назначает заявителю срок для представления доказательств. Единственными законными препятствиями для регистрации Б. служат: а) состояние в зарегистрированном или незарегистрированном Б., пока этот Б. не прекращен установленным порядком; б) слабоумие или душевная болезнь и в) состояние в родстве по прямой восходящей или нисходящей линии, а также между полнородными или неполнородными братьями и сестрами. Но совершенные и при этих препятствиях браки в РСФСР прекращаются лишь смертью или по заявлению о прекращении брака (разводе) хотя бы одной из сторон, и никакой уголовной ответственности не влекут.

Права супругов: при регистрации брачующиеся заявляют, будут ли они носить общую фамилию (мужа или жены) или останутся при добрач. фамилиях. Если один из супругов иностранец, то он сохраняет свое гражданство, но с правом в упрощенном порядке просить об изменении гражданства. Установлено полное равноправие

обоих супругов. Они пользуются полной свободой выбора занятий и профессии, порядок ведения хозяйства устанавливается по взаимному их соглашению, перемена местожительства одним из супругов не создает обязанности другому следовать за ним. Имущество, принадлежавшее супругам до вступления в Б., остается раздельным. Супруги могут вступать между собою во все дозволенные законом договоры, но соглашения между супругами, направленные к умалению имущественных прав жены или мужа, недействительны и неobligательны ни для третьих лиц, ни для супругов. Имущество, нажитое супругами в течение Б., считается общим их имуществом, но размер доли, принадлежавшей каждому из них, в случае спора определяется судом. Супруги считаются законными наследниками друг после друга. Нуждающийся, нетрудоспособный или безработный супруг имеет право получить содержание от другого супруга, если последний, по признанию суда, в состоянии оказывать эту поддержку, при чем эта обязанность прекращается по отношению к нетрудоспособному супругу по истечении 1 года со дня прекращения Б., а безработному по истечении 6 мес. с этого же дня. Все перечисленные имущественные права в одинаковой мере относятся и к признанному или доказанному на суде фактическому Б. Но имущественные отношения членов крестьянского двора регулируются по правилам Земельного кодекса, и вступление их в состав двора проходит через общую их регистрацию в сельском совете, при чем отказ в регистрации может быть обжалован в 14 дней в волостную земельную комиссию. В остальных союзных республиках действуют одинаковые по основным вопросам кодексы. В УССР кодекс опубликован 31 мая 1926; разница только в возрасте (в УССР для женщин — 16 лет), в сроках пособия, в способах доказать фактический Б. и т. п. В БССР с 1 марта 1927 введен новый кодекс, совершенно тождественный с кодексом РСФСР. По всей СССР нет общих сведений, в каких размерах проводится кодекс о браке в жизнь. Гражданскую регистрацию по РСФСР можно назвать всеобщей. По анкетным сведениям секции права Коммунистической академии, в деревне сами женщины настаивают на предварительной гражданской регистрации, но вообще Б. без церковной, а с одной советской регистрацией, в деревне, смотря по местностям, насчитывалось до 10, а в некоторых местностях даже до 25%. Конечно, эти анкеты недостаточно многочисленны. По Москве в 1925, по неофициальным сведениям ЗАГС'а, Б. без соблюдения церковного обряда за один месяц составляли 71%, а именно 1.812 против 704 («Известия», 1925, № 64). — Статистический обзор НКВД РСФСР за 1925 сообщает, что число Б. в России во время войны понизилось до 58%, в годы демобилизации число их чрезвычайно возросло, но потом стало постепенно снижаться. На 10 т. ж. в течение года заключали Б.: в 1911/13—81, 1922—132, 1923—127, 1924—109, 1925—91, за первые 6 месяцев 1926—66. За 1925—в

губернских городах эта цифра составляла 169, в прочих городах—104, в сел. местностях—83. В городах чаще бывают повторные Б.; в городах регистрируется много Б. сел. жителей,—поэтому городские цифры так высоки. «Повидимому, нерегистрированных браков до сего времени было немного».

Лит.: P. S a g n a c, La propriété foncière et les paysans pendant la Révolution («L'oeuvre sociale de la Révolution Française»), P., 1901; «Брак и семья», тезисы Секции общей теории права и государства Коммунистической академии, М., 1926; Г о л ь б а р г, А. Г., Сравнительное семейное право, изд. 2-е, М., 1927; Н. M i t t e i s, Bürgerliches Recht. Familienrecht, В., 1923, рус. перев.: Семейное право, в 1-м сборнике «Революция права», Москва, 1925; Д. Р я з а н о в, Маркс и Энгельс о браке и семье, «Летопись Марксизма», 1927, № 3 (вышла отдельной брошюрой, Москва, 1927).

П. Стучка.

БРАК, французская порода собак, принадлежащая к группе гладкошерстных лягавых и происходящая, вероятно, от ишек (litières). В старину (в 16—17 вв.) во Франции различали только 2 разновидности Б.—тяжелых и легких. Позже от примеси других пород получили еще ряд разновидностей. Более чистые из современных Б.—это с т а р о - ф р а н ц у з с к и й Б. (тяжелые собаки каштаново-крапчатые, часто с каштановой головой и ушами) и Б. Д ю п ю и (более легкий тип борзой—с длинной мордой и крупными каштановыми пятнами по белому фону). Отличают еще Б. сен-жермен, бурбонэ, или куций Б., тулузский Б. и другие мало-стойкие разновидности. В России Б. был распространен в первой половине прошлого века. Постепенно у нас, а в значительной мере и во Франции, порода эта была вытеснена английскими породами (сеттерами и пойнтерами). У немецких охотников название Б. (Braque) прилагается к породам гончих. См. *Собаки*.

БРАК (Braque), Жорж (род. 1882), современный франц. художник. С 1906 Б. примкнул к группе «диких» (см.). В его красочных пейзажах, написанных под влиянием Матисса, выступают явно декоративные тенденции. Вскоре влияние Матисса сменилось влиянием Сезанна, и Б. начал работать над выявлением объема. В 1907—09 Б. создает одноцветные пейзажи, сильно деформируя предметы, которым придает геометрическую форму. Совместно с Пикассо он строит систему *кубизма* (см.). В своих последних композициях Б. стремится сохранить очертания предметов, его живопись становится плоскостной, выдает определенный уклон к эстетизму, характерному для современной художественной Франции, ищущей красноты. И во Франции, и в России Б. оказал большое влияние на развитие кубистического течения. — Произведения Брака имеются в Музее нового западного искусства в Москве.

Лит.: M a u r i c e R a u n a l, Braque, Roma, 1924 (в серии «Valori Plastici»).

БРАКЕЛЕР (Braekeleer), Генрих (1830—88), один из наиболее видных представителей бельгийской школы живописи 19 в.; ученик Лейса. В своих многочисл. картинах Б. отказывается от романтической сюжетики и дает ряд жанровых сцен, в которых главное внимание сосредоточено на освещении, колорите и тщательной разработке деталей. В этом направлении он

продолжает традицию старых голландцев, чьи произведения (особенно Питера де Гоога) произвели на него глубокое впечатление. Полнее всего творчество мастера представлено в музеях Брюсселя и Антверпена.

Lum.: C. Lemonnier, Henri de Braekeleer et son oeuvre, Bruxelles, 1905.

БРАКЕРАЖ, применяемый, по преимуществу, в экспортно-импортной торговле контроль над качеством товаров. В капиталистических странах Б. осуществляется, б. ч., официальными частно-хозяйственными организациями. В СССР широко практикуется государственный Б., который производится применительно к установленным обязательным стандартам и кондициям, согласно специальных положений и инструкций Наркомторга СССР. На товары, соответствующие стандартам и кондициям, выдаются бракерские свидетельства (сертификаты), без каких-либо товаров не выпускается за границу. Б. осуществляется как путем внешнего осмотра товара, так и специальными методами (химическим, бактериологическим и др.), в зависимости от рода товара, при чем берется на выбор определенное количество товара в установленном процентном отношении ко всему количеству его, предъявленному к экспорту. Б-у подвергаются как сам товар, так и его упаковка и тара. Б. производится в присутствии представителя экспортирующей фирмы, если таковой имеется в пункте Б. При возражении экспортирующей фирмы против заключения бракера, производится вторичный Б. со взятием двойного количества проб, какой-либо считается окончательным. Товар, признанный нестандартным, не выпускается за границу. При пропуске за границу товара, на к-рый установлены обязательные стандарты и кондиции, без предварительного Б., таковой производится при торгпредстве страны назначения товара. Б. экспортных товаров и невыпуск за границу нестандартного товара побуждают экспортирующие фирмы равняться на установленные обязательные стандарты и тем самым способствуют качественному улучшению экспорта.

БРАНН (Braske) (род. 1861), псевдоним франц. политического деятеля и ученого Александра Деруссо (Desrousseaux), профессора Сорбонны по греческой литературе. Б.—сын поэта А. Ж. Деруссо (см.). В 1912 Б. был впервые избран в палату депутатов от Парижа; переизбран в 1914 и 1919. Снял свою кандидатуру в 1924. Б.—один из лидеров левого крыла франц. социалистической партии. Известен своими выступлениями (особенно в 1919 и 1920) против вхождения социалистов в состав правительства. Представлял французскую социалистическую партию в международном социалистическом бюро Гамбургского интернационала. В течение долгих лет состоял членом административной комиссии социалистической партии; Б. состоял сотрудником ряда социалистических газет и журналов; автор и переводчик многих брошюр пропагандистского характера. Ему принадлежит также ряд трудов по истории греческой литературы. Бракк является председателем «Общества Г. В. Плеханова».

БРАННЕ, Вильгельм (1842—80), герм. с.-д.; в молодые годы был совладельцем хлебного дела в Брауншвейге. В 1865 Б. примкнул к основанному Лассалем Всеобщему германскому рабочему союзу и оказал ему значительные услуги, приведя в порядок очень запутанную кассу союза. После смерти Лассала, Б., тяготясь диктатурой Швейцера, в 1869 присоединился к воззванию о созыве «общенемецкого с.-д. рабочего конгресса» в Эйзенахе, на к-ром был избран членом центрального комитета вновь образовавшейся с.-д. рабочей партии (см. *Эйзенахцы*). В начале франко-прусской войны (1870) Б., как и весь центральный комитет, занял оборонческую позицию, что вызвало острый конфликт между Б. и В. *Либкнехтом* (см.), т. к. последний, вопреки директивам центра, демонстративно выступил против войны. В пылу полемики Бракке говорил, что партия является «монархией Либкнехта», предоставляющего членам центрального комитета разыгрывать роль «соломенных кукол». Только после открытого выступления немецкой буржуазии с требованием захвата Эльзаса и Лотарингии, Бракке понял настоящий смысл войны и выпустил (5 сент. 1870) воззвание центрального комитета к немецким рабочим, приглашающее последних начать борьбу против войны. По распоряжению военных властей, Б. вместе со всеми остальными членами комитета был арестован и отправлен в крепость Лецен (Вост. Пруссия). В 1871 Б. отбыл 3-месячное тюремное заключение за выпущенное центральным комитетом воззвание.

До самой смерти Б. вел активную работу в рядах германской с.-д.; в 1877—79 был членом с.-д. фракции в рейхстаге, но в янв. 1880, вследствие болезни, вынужден был сложить свои депутатские полномочия. Будучи состоятельным человеком, Б. приобрел в Брауншвейге книжный магазин и типографию и занялся изданием и распространением партийной литературы. Рабочим всех стран знакома его брошюра «Долой социал-демократов», много раз переиздававшаяся и по-русски (в 1905—06).

БРАННО (Brasco), Роберто, итал. драматург. Род. 1861 в Неаполе. Был газетным репортером, затем перешел к писанию драматических произведений, на которых и основана его популярность в Италии и за ее пределами. Начав с подражания легкой франц. комедии, Б. перешел впоследствии к более глубокой и серьезной трактовке тем, избегая внешних эффектов и резкой конкретизации и выдвигая на первое место психологические проблемы. Отход от штампов французской комедии нравов обозначился уже в его пьесах «Maschere» («Маски»), «L'infedele» («Неверная»), «Il Trionfo» («Торжество»), в к-рых мотив неверности одного из супругов разработан в строго этическом плане. В ряде пьес Б. подражает Ибсену и Гауптману («Женец любви», «Право на жизнь»). В «Праве на жизнь» Бракко пытается дать картину столкновения интеллигентского труда с капиталом, но, не углубляя проблемы, остается лишь на уровне мелкобуржуазной социальной философии. Значительный

интерес представляет его «Маленький святой», — попытка психо-аналитической драмы.

Лит.: Луначарский, А. В., Новейшая итальянская драма, сборн. «О театре», Л., 1926; Морозов, П., Драматическая литература и театр в Италии со времени ее политического возрождения, «Сборник Историко-театральной секции», I, П., 1918. Переводы: «Дон-Петро Карузо», СПБ, 1901; «Один из честных», П., 1914. Пьесы Б. часто ставились и на рус. сцене, — м. пр., в Малом театре в Москве.

БРАКОВКА, отбор недоброкачественных товаров, не удовлетворяющих определенным требованиям. Мерилом для оценки качества товаров являются качественные стандарты, в виде различных технических условий, кондиции и т. п. Браковке обычно подлежит продукция промышленных предприятий до выпуска ее на рынок; выполняется она силами самого предприятия. Нек-рые крупные потребители содержат приемщиков-браковщиков непосредственно на предприятиях, занятых выполнением их заказов. Это имеет место, напр., при приемке ж.-д. оборудования от металлургических и машиностроительных заводов и т. п. В таких случаях потребитель часто не только осуществляет Б. изделий, но имеет наблюдение и за ходом всего производства во всех его стадиях. Б. могут также подлежать партии товара, предъявляемые к сдаче вне предприятия. Современное массовое производство, —гл. обр., в металлообрабатывающей промышленности—подвергает Б. не только готовые изделия, но и отдельные их детали, во время перехода их из одного цеха в другой, от одной группы рабочих к другой. Это дает возможность немедленно обнаружить причину брака. В крупных промышленных предприятиях Б. возлагается на особый браковочный (контрольный) отдел.

В капиталистических предприятиях предприниматели часто пользуются Б. изделий (или полуфабрикатов) с целью штрафования рабочих (см. *Штрафы*) и снижения их заработной платы. При этом, зачастую, в случаях сдельной работы и сдачи выработанных изделий партиями, наличие в партии хотя бы одного забракованного изделия ведет к браковке, а стало быть—и понижению оплаты всей партии.

БРАКОВКА ЛЕСА, сортировка дерева и выделанных из него сортировок и изделий по их технич. качествам. Б. л. производится специалистами-бракерами в двух направлениях: для определения технич. качеств древесины, употребляемой в дело, и для определения степени соответствия с требованиями потребителей выработки сортиментов и изделий из дерева. Древесина слагается из плотно скрепленных между собою отдельных вытянутых клеток—древесных волокон, длина к-рых сильно колеблется, достигая в отдельных случаях от 1 до 5 мм, при соотношении между толщиной и длиной $\frac{1}{60}$ — $\frac{1}{100}$ и менее. Волокна, откладываемые весной, отличаются тонкостенностью и имеют в поперечнике округленную форму; отложенные же летом—оказываются толстостенными и сплюснутыми в направлении радиуса дерева. В виду этого, весенняя ткань дерева, по сравнению с легкой древесиной, отличается меньшим объемным весом, рыхлостью своего строения, меньшей крепостью и твердостью. Лет-

няя древесина ясно заметна у большинства древесных пород еще и потому, что нередко бывает окрашена в более интенсивный цвет, чем весенняя, при чем окрашивающие ее вещества в большинстве случаев улучшают ее качество, ибо обладают консервирующими свойствами. Дерево, выросшее в наиболее благоприятных и соответствующих индивидуальным запросам данной породы условиях (оптимальных или близких к оптимальным), развивается равномерно, что влечет за собой б. или м. однородное развитие отдельных категорий его клеток и равномерное их распределение в отдельных частях дерева. Следствием этого оказывается прямослойность дерева, б. или м. равная ширина отдельных годичных колец и весенней и летней их частей. Оптимальные условия роста способствуют также нормальной для данной породы выработке его соков, камедей и проч. веществ, в силу чего цвет древесины и отдельных ее частей, окрашивающихся более интенсивно (ядро), равно как и размеры ядра и оболони, оказываются нормальными. Основными показателями доброкачественности древесины, как таковой, являются ее цвет, отсутствие несвойственного данной древесной породе запаха, равномерное распределение годичных колец и б. или м. равная ширина их, а также весенней и летней их частей (последнее ясно видно на поперечном и радиальном разрезах). Преобладание в дереве летней, более плотной, древесины является ее достоинством, а весенней, более рыхлой,—браком. Хвойные породы, прирастая более интенсивно, усиленно откладывают весеннюю часть годичных колец, благодаря чему широкослойность хвойной древесины является показателем низкого технического ее качества. Лиственные породы, гл. обр., образующие широкие сосуды в весенней древесине, интенсивно прирастают за счет отложения летней плотной древесины. Отсюда широкослойность древесины у лиственных пород является достоинством. Пороком древесины лиственных пород, при наличии широкослойности, представляется чрезмерное развитие сосудов, что делает древесину сильно пористой и характеризуется понижением ее объемного веса. Неравномерное строение дерева, выражающееся в различной ширине годичных слоев,—порок, ибо отдельные части (узкослойные и широкослойные) такого дерева обладают разными технич. свойствами. К числу пороков этой категории относится явление крени—сильное несовпадение сердцевины древесного ствола с его геометрической осью, что влечет за собой эксцентричное расположение годичных слоев на поперечном разрезе и разную ширину их в различных частях дерева. Разные аномалии в строении дерева, в результате неправильного его роста (напр., два и более центров, что наблюдается при сращении нескольких стволов), являются пороком, ибо нарушается равномерное строение древесины. К числу пороков древесины, как таковой, относятся явления косослойности и свилеватости. Косослойность выражается в винтообразном расположении волокон в

дереве, что влечет за собой неправильный по винтовой линии раскол дерева и перерезывание его волокон при продольной обработке древесного ствола. Свилеватость выражается в волнистом строении слоев. Неравномерно свилеватая древесина отличается разными технич. свойствами и трудно поддается обработке. Это и влечет за собой отнесение свилеватости, как общего явления, к порокам. Однако, в некоторых случаях (в столярном деле) свилеватость не считается пороком, если при этом, благодаря волнистости (струйчатости) строения, дерево дает при обработке красивый рисунок. Наличие в дереве сучков нарушает правильность его сложения и понижает в этих местах его крепость. Сучковатость считается пороком; различают два вида здоровых сучков: сучки вросшие, т. е. связанные древесной тканью с основным куском дерева, и обросшие. Последние представляют собой постороннее тело, обросшее слоями дерева; иногда они бывают весьма интенсивно окрашены—вплоть до черного цвета (у ели), имеют роговую консистенцию (роговые сучки) и склонны выпадать. В некоторых случаях у дерева весьма интенсивно развита оболочка (болонь), т. е. наружная часть ствола, по которой происходит движение соков и где отлагаются запасные питательные вещества. Оболочка отличается пониженными технич. свойствами и меньшей прочностью, почему наличие в дереве сильно развитой оболочки является пороком. Порок дерева представляют всякого рода трещины, ибо в местах этих трещин нарушается целостность ткани и понижается крепость древесины. Трещины образуются в двух направлениях: по радиусу и между годичными кольцами. Трещины вследствие высушивания дерева выявляются, гл. обр., на торцах и по наружной поверхности. Неглубокие трещины пороком не считаются; существенным пороком считаются трещины весьма глубокие, идущие иногда на всем протяжении бревна, появляющиеся внутри ствола дерева, вследствие естественного разрыва связи между отдельными волокнами; такая трещина именуется метиком. Различают согласный и несогласный метик. Первым именуется метик, когда он на всем своем протяжении расположен в одной плоскости. Это дает возможность путем специальной разработки дерева изъять эту трещину из сорта. Несогласный метик расположен винтообразно, и дерево с таким пороком может быть разработано только на мелкие сорта, что значительно понижает его качество. Два или несколько согласных метиков, расположенных в разных плоскостях, дают крестовой метик,—порок настолько же серьезный, как и несогласный метик. Трещины по годовым кольцам именуется отступом и являются пороком, сильно понижающим качество дерева. Пороком дерева является всякое нарушение целостности ткани, какое наступает в результате естественного тления дерева, заражения его грибными вредителями, продирывания его разными насекомыми и травматическими повреждениями. Явление

ложного ядра, т. е. потемнение сердцевинной части ствола у деревьев, не образующих ядра (например, у бука), является предвестником естественного тления дерева. Повреждение дерева грибными вредителями определяется наличием в древесине грибного мицелия, изменением естественного цвета древесины (например, синева), а в конечной стадии—наличием гнили. Гниль различают по месту ее нахождения и направлению ее движения: напечная гниль, идущая снизу от пня, вершинная гниль, развивающаяся сверху вниз, сердцевинная гниль, появляющаяся в дереве в сердцевинной его части. Кроме того, гниль различают по цвету, приобретаемому деревом вследствие его разложения (красная, бурая гниль и т. п.). Гниль, появившаяся во вросшем сучке, придает последнему рыхлое строение, и порок этот называют табачным сучком. Повреждение дерева насекомыми характеризуется продирыванием древесины ходами насекомого. Разные травматические повреждения характеризуются нарушением в соответствующих местах целостности дерева. В этих местах, если повреждения были нанесены при жизни дерева, нередко появляется грибное заражение и наличие гнили. Напр., порок проросль, образующийся в результате затески живых деревьев и повреждения камбиального слоя, нередко имеет зачатки гнили. Равным образом и морозобой—разрыв слоев на периферии дерева, появляющийся в результате действия низкой температуры при жизни дерева, нередко заражен грибным мицелием. Порок мокростой (водослой) заметен на просыхающем, но еще не высохшем дереве, на поперечном разрезе в виде немного влажного пятна вдоль одного или нескольких годовых колец или частей их. В этих местах впоследствии иногда образуется отлуп; здесь же дерево склонно заражаться грибными вредителями.

Б. л. для определения степени соответствия выработки сортиментов и изделий с требованиями потребителей производится, в первую очередь, путем установления соответствующего качества дерева, а во вторую—размеров и качества выделки сортиментов и изделий. Технич. условия для изготовления разных сортиментов и изделий из дерева дают минимум требований, предъявляемых к дереву (пределы широкослойности, сухость, наличие косослоя, свилеватости, сучков и т. п.), размеры сортамента или изделия (длина, толщина, высота и т. п.) и степень обработки (очистка от коры, отеска, опилковка, допустимость обзола и т. д.). По наличию тех или иных дефектов в сортаменте или изделии они относятся к браку к различным категориям—сортам.

Лит.: Нердлингер, Технич. свойства древесины, СПб, 1861; Гартиг, Р., Болезни деревьев, М., 1894; Назаров, Д. Д., Пороки деревьев на севере, СПб, 1896; Арнольд, Ф. К., Русский лес, т. II, ч. 2, изд. Маркса, СПб, 1890—99; Филипов, Н. А., Технич. свойства древесины, СПб, 1913; Курдюмов, В. И., Дерево, как строительный материал, Л., 1924; Яшинов, Л., Технич. свойства древесины, Минск, 1924; Савков, В. И., Дерево, М., 1924; Товароведение, т. III, ГИЗ, М., 1926; Стандарт экспорта лесоматериалов, изд. ЦУП, М., 1926. В. Майер.

БРАКОВЩИК (браковщица), лицо, производящее браковку изделий (см. *Браковка*). Б. должен знать условия приемки поступающих к нему изделий, встречающиеся случаи брака и уметь пользоваться необходимыми для браковки инструментами и приборами. В современном машиностроении функции Б. дифференцируются. На заводах массового производства мы встречаем Б-ка (Б-цу) квалификации полуобученного рабочего, пользующегося одним простым измерительным инструментом, и старшего Б., руководящего всей группой Б., хорошо знакомого со всем данным производством и умеющего пользоваться всем набором измерительных инструментов, необходимых при браковке.

БРАКОНИДЫ (Braconidae), семейство перепончатокрылых, по внешности похожее на наездников, но отличающееся от них по жилкованию крыла: в противоположность наездникам у Б. имеется всего только одна возвратная жилка, и первая кубитальная ячейка отделяется жилкой от первой дискоидальной (рис.). Как и у наездников, у Б. встречаются бескрылые формы,—чаще

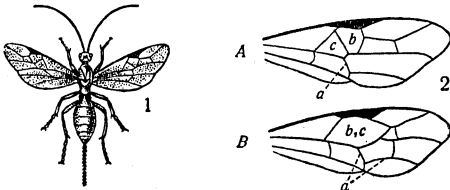

Бракониды. 1—*Bracon palpebrator* (самка, пезнач. увелич.), 2—жилкование крыла браконидов сравнительно с жилкованием у наездников. А—Braconidae; В—Ichneumonidae; а—возвратные жилки; б—кубитальная ячейка; с—дискоидальная.

всего только у самок. Б.—чрезвычайно богатое видами семейство, распространенное по всему свету. Все Б.—паразиты (в личиночном состоянии) и живут за счет др. насекомых (самых разнообразных),—гл. обр., их личинок. Наибольшее значение для человека имеет небольшой Б. *Araeteles glomeratus* L., являющийся главным истребителем капустницы.

БРАКОНЬЕРСТВО (от франц. braconnier), в эпоху феодализма, нарушение, путем самовольной охоты, исключительного права дворян-землевладельцев, для к-рых охота составляла привилегию; Б. влекло тягчайшие наказания, вплоть до смертной казни. И по современному буржуазному законодательству право охоты на определенном участке принадлежит собственнику этого участка; охота без его разрешения карается, а если практикуется в виде промысла, то признается квалифицированным преступлением этого рода (наприм., по германскому уголовному кодексу она влечет тюремное заключение от 3 мес. до 5 лет, а факультативно—и лишение политических и нек-рых гражданских прав и отдачу под надзор полиции). Национализация земли и лесов и весь характер советского права не оставляют места понятию Б., с к-рым предусмотрена в ст. 86 Уголовного кодекса (ред. 1926) незаконная охота не имеет ничего

общего, ибо последняя преследуется в интересах охраны народно-хозяйствен. фондов.

БРАНТЕАТЫ, украшения у германцев в эпоху переселения народов (5—6 вв.), в виде медали, из тонкого листа металла (золота или серебра) с изображением либо одной человеческой головы (иногда с римской надписью) либо в соединении с животными, символическими фигурами и т. д. Наряду с украшениями находят Б.-монеты; древнейшие относятся к 7 в. (Сев. Италия); время наибольшего распространения—12—14 вв.

БРАКТОН (Bracton), Генри (ум. 1268), знаменитый англ. юрист, автор неоконченного трактата «О законах и обычаях Англии» («De legibus et consuetudinibus Angliae»), представляющего систематическое изложение англ. «общего права» (см. *Англо-Американское право*). Общие идеи и систему Б. заимствовал из римского права, но содержание взято из практики королевских судов Англии; главная часть трактата написана между 1250 и 1258, когда Б. был одним из судей центрального королевского суда. В труде Б. отразилась борьба растущего товарного хозяйства и королевских судов со старым феодальным правом. Трактат Б. пользовался широкой популярностью и оказал сильное влияние на последующих англ. юристов. В 1884 П. Г. Виноградовым была найдена «Записная книга» Б., содержащая записи около 2 т. судебных дел.—Все старые издания Б. неудовлетворительны. Новое критическое издание стало выходить под ред. G. E. Woodbine (с 1915) (Haven, Connecticut, Yale Hist. Publications). «Записная книга» издана Мэтландом (Bracton's Note Book, ed. F. W. Maitland, 3 vols, L., 1887).

Лит.: F. W. Maitland, *Select Passages from Bracton and Azo*, Selden Society, L., 1895; F. Pollock and F. W. Maitland, *The History of English Law*, I, Cambridge, 1898. Интересный вопрос о трактовке Брактоном крепостного права разобран у П. Г. Виноградова, *Villainage in England*, Oxford, 1892. Е. К.

БРАМ (Brahm), Отто (1856—1912), нем. режиссер, утвердивший на сцене натуралистическую драму и выработавший приемы ее постановки в немецком театре (в Берлине 90-х гг.), директором к-рого он состоял в течение многих лет. С большим успехом Б. ставил пьесы Ибсена, Шлафа, Гаутмана, Артура Шницлера и др. Выступая как продолжатель *мейнингенцев* (см.), Б. создал строгий актерский ансамбль, прославившийся в Германии (в особенности исполнением цикла пьес Ибсена). Воспроизводя на сцене интимную обстановку буржуазного быта и утверждая театр утонченных душевных переживаний, Б. подготовил переход к камерному театру Макса *Рейнгаарда* (см.). Б. принадлежит ряд работ по истории нем. литературы: «Das deutsche Ritterdrama des 18 Jahrhunderts», 1880; «Heinrich von Kleist», 1884—1911; «Schiller», 2 тт., 1888—92; «Kritische Schriften» Б. изданы после его смерти (2 тт., 1913—14). Б. Р.

БРАМА, см. *Брахманизм*.

БРАМАГУПТА, или Брахмагупта (прибл. 598—660), один из наиболее выдающихся индусских математиков и астрономов

в эпоху развертывавшейся индусской культуры. До нас дошло только одно его сочинение — «Система Браны в астрономии», значительная часть к-рого посвящена арифметике и алгебре. Наиболее важным материалом, повидимому, принадлежащим Б., является в этом сочинении учение об арифметической прогрессии (известное правило ее суммирования) и решение квадратных уравнений, с которыми Б. справляется во всех случаях, когда они имеют действительные решения. Кроме того, Б. занимается также решением нек-рых неопределенных уравнений в целых числах. Эти задачи возникли, т. о., почти одновременно в Индии и Греции (Диофант). Метод изложения, гл. обр., словесный, с нек-рым переходом к синкопированному (см. *Алгебра*). *В. К.*

БРАМАНИЗМ, см. *Браманнизм*.

БРАМАНТЕ, Донато д'Анджело (1444—1514), замечательный итал. архитектор и живописец. Учился, вероятно, у архитектора Лаурана и у живописцев Фра Карнавале и Пьеро деи Франчески. Из живописных произведений Б. сохранилась роспись из Каза Принетти (теперь в Миланском музее Брера). Повидимому, наиболее ранними архитектурными произведениями Б. надо считать церковь св. Бернардино и палаццо Пассионеи в Урбино. Первым же произведением последующего, миланского периода его деятельности (1472—99) была церковь



Рис. 1. Сакристия церкви S. Satiro. Милан.

ми в нижнем этаже украшенными круглыми окнами в верхнем. С 1499 Б. в Риме. Здесь, под влиянием изу-

чения развалин древнего Рима, у Б. развивается чувство монументальности. Первым классическим образцом римского стиля Б. считается его «Tempietto» (1502), во дворе церкви Сан-Пьетро ин Монторио (см. *Архитектура*, табл. 5).



Рис. 2. План собора св. Петра. Рим.

В 1504 Б. строит монастырский двор при церкви Санта Мариа делла Паче с двухъярусными галереями классич. ордеров, — дорического и коринфского. К этой постройке примыкают близкие к ней по стилю хор и абсида церкви Санта Мариа дель Пополо (1505). По плану Б. построена превосходная Каза Санта в Лоретто (1510), чьи рельефные разделки отделены нишами, заключенными между коринфскими полуколоннами. Лучшими творениями Б. являются ватиканские постройки, исполненные для папы Юлия II: грандиозный двор Сан Дамазо с знаменитыми трехъярусными сводчатыми колоннадами-лоджиями, расписанными впоследствии Рафаэлем; колоссальная ниша Бельведера и др. Гений Б. ярче всего сказался в грандиозном проекте церкви св. Петра. Храм этот, по проекту Б., имел центральный план в виде равноконечного креста с куполом на перекрестке; угловые двухэтажные части здания поддерживали главный купол; четыре башни в несколько этажей окружали купол снаружи; наружный фасад предполагалось украсить колоннами, соединенными четырьмя фронтонами. Б. успел воздвигнуть только главные части внутренней церкви, дающие, несмотря на позднейшие искажения, ясное представление о величии первоначального замысла.

По своему художественному значению Б. является одной из центральных фигур искусства Ренессанса; он далеко перешагнул рамки стиля кваттроченто, целиком подготовив почву для мастеров Высокого Возрождения (см. *Возрождение*). Можно думать, что от Лаурана Б. унаследовал тонкое понимание пропорций и умение схватывать главное, не теряясь в частности. Позднее, в миланский период, Б. обнаружил художественный дар эффектного использования

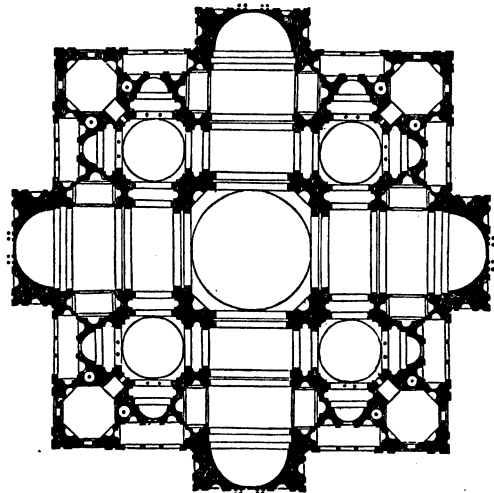

Ниша перед Бельведером.
Cortile della Pigna, Ватикан.

декоративных деталей. Наконец, соприкосновение с античностью способствовало развитию его чисто архитектурного таланта, проявившего себя в замечательной ясности и логичности планов. В результате такого строго последовательного развития, Б. удалось соединить в своем лице ряд необходимых для первоклассного архитектора качеств. Его излюбленным типом были постройки центрального плана. Он умел придавать им удивительную законченность, базировавшуюся на математически точных пропорциях и равновесии масс. В области техники Б. также дал не мало нового, усовершенствовал литые своды и обогатил при помощи ряда нововведений декорацию из стукка.

Лит.: L. Pungileoni, *Memoria intorno alla vita ed alle opere di Bramante*, Roma, 1836; D. Geymüller, *Ursprüngliche Entwürfe für St. Peter in Rom*, Wien, 1875—80; H. Sempfer, *Donato Bramante*, Lpz., 1879; J. Vogel, *Bramante und Raffael*, Lpz., 1910; P. Frankl, *Die Entwicklungsphasen der neueren Baukunst*, Lpz.—B., 1914; F. Malaguzzi-Valeri, *La corte di Lodovico il Moro. Il Bramante e Leonardo da Vinci*, Milano, 1915. А. Константинова.

БРАМАНТИНО (собственно Бартоломмео Суарди; ум. в 1536), итал. живописец школы Браманте. Картины его («Посещение Филемона и Бавкиды Юпитером и Меркурием», Кельн; фрески гризалью из жизни св. Доминика, в монастырском дворе Санта Мариа Новелла во Флоренции, и др.) отличаются монументальностью, удачной передачей света и показывают глубокий интерес Б. к вопросам перспективы. В картинах зрелого периода (после 1520) соединяются архитектоника и краски ломбардского *кваттроцента* (см.) с обобщающим духом Высокого Возрождения. Влияние Б. чувствуется в работах Луини, Г. Феррари и некоторых других.

Лит.: W. Suida, *Die Jugendwerke und die Spätwerke des B. Suaridi, gen. Bramantino*, «Jahrbuch der Kunsthistor. Sammlungen», Wien, 1905, 1906, Bände XXV, XXVI.

БРАМАПУТРА, Брахмапутра («сын Брахмы»), одна из самых больших рек южной Азии. Дл. 2.900 км; площ. бассейна 670 т. км². Начинается в Тибетском нагорье, близ оз. Манасаровар, на выс. 4.700 м над ур. м. Сначала течет, под названием Цзанг-по (по-тибетски «река»), вдоль сев. подошвы Гималаев, направляясь на В. по юж. Тибету. Затем, под именем Дихона, она поворачивает на Ю., прорезая дикими ущельями горные хребты вост. окраины Гималаев. На этом сравнительно коротком участке река крутой быстринной спускается с высоты более чем 2.500 м на равнинные пространства Индии. В пределах Индии носит уже название Б. и течет более спокойным, широким и очень многоводным потоком, часто дробящимся на отдельные рукава и образующим в своем русле массу о-вов. Проходя вдоль юж. склонов Гималаев, Б. орошает плодородные области Ассама, а дальше, вступая в Бенгалию, направляется в сторону Бенгальского залива. Б. несет большое количество взвешенных минералов. Наносы Б. слагают прилегающую к реке равнину и образуют в устье, совместно с отложениями Ганга, общую громадную дельту, площадь в 83 тыс. км². Пароходство совершается до Дибругара.

БРАМБЕУС, барон, псевдоним журналиста и критика, редактора «Библиотеки для чтения» (см.), востоковеда Осипа Юлиана Ивановича Сениковского (см.).

БРАМЕР, Леонард (1595—1674), живописец голл. школы. Интересовался, преимущественно, религиозными и мифологическими сюжетами. Одновременно с Рембрандтом, но независимо от него, Б. разрабатывал проблему светотени и часто изображал ночные сцены, используя эффекты искусственного освещения. Картины его пользовались большим успехом. Они имеются в СССР в запасах Эрмитажа, в Павловском и Гатчинском дворцах-музеях и в Музее изящных искусств, в Москве.

Лит.: Wichmann, L., *Bramer*, Berlin, 1923.

БРАМИНЫ, см. *Брахманизм*.

БРАМЛИ (Bramley), Фред (1874—1925), выдающийся деятель англ. рабочего движения, в течение 1923—25 генеральный секретарь конгресса тред-юнионов. По профессии мебельщик, Б. очень рано начал работать по найму и, не достигнув еще 20 лет, выдвинулся в профессиональном движении, получив пост районного организатора Национальной ассоциации объединенных мебельных профессий. В 90-х гг., под влиянием Р. Блечфорда (см.), стал социалистом реформистского направления и энергично участвовал в агитационной кампании, которую вел орган Блечфорда «Clarion» («Горн»), организовал обезд Англии «путешествующими пропагандистами» в «желтых повозках». В этой кампании Б. выдвинулся в качестве популярного оратора. Одновременно Б. играл крупную роль в экономической борьбе рабочих, организовав стачки и проявляя в этой области значительную инициативу и недюжинные стратегические таланты. В 1917 Б. был назначен помощником секретаря парламентского комитета тред-юнионов, а к моменту создания Генерального совета тред-юнионов избирается генеральным секретарем. Став фактическим организатором англ. профдвижения, Б. вел энергичную политику расширения прав Генсовета, стремясь превратить его в руководящий орган всего движения. В Гулле (1924) и в Скарборо (1925) Б. защищал все предложения, расширяющие полномочия Генсовета, и вел борьбу за слияние родственных союзов, в целях перестройки профдвижения на производственных началах. Вместе с тем, Б. резко враждебно относился к движению меньшинства, в к-ром усматривал средство усиления влияния коммунистов в профдвижении, и к идее участия в общеанглийских конгрессах местных советов профсоюзов, в виду того, что такое участие вводило бы двойное представительство. Будучи человеком с твердо сложившимися взглядами, Б. в целом ряде вопросов вел работу в разрез с общей линией рабочей партии. Особенно большую роль Б. сыграл в международных отношениях англ. профдвижения. На Венском конгрессе Амстердамского интернационала (1924) он твердо выступил против попыток Исполкома Амстердама прекратить всякие переговоры с союзами СССР, высказываясь за необходимость сближения с этими последними. Под его влиянием Генсовет

пригласил делегацию союзов СССР на Гульский конгресс трэд-юнионов (сентябрь 1924). В ноябре 1924, как секретарь делегации Генсовета на VI Всесоюзном съезде профсоюзов, Б. прибыл в СССР и, после шестинедельного пребывания здесь, пришел к заключению о необходимости создания Англо-Советского комитета для совместной с союзами СССР борьбы за международное единство профдвижения (см. *Англо-Советский комитет единства*). Б. несколько раз, на конгрессе в Скарборо, в Генсовете и в Исполкоме Амстердамского интернационала, выступал с требованием созыва совещания ВЦСПС и Амстердама для обсуждения вопроса о международном единстве, мотивируя, в блестящих по форме и содержанию речах, необходимость единства профдвижения тем, что СССР — единственная страна, где пролетариат свершил общее для рабочего класса всего мира дело, и потому союз с ним укрепит и все остальные отряды профдвижения. Отрицательный результат переговоров с Исполкомом Амстердамского интернационала навел Б. на мысль о необходимости немедленного созыва совещания для обсуждения вопросов международного единства помимо Амстердамского интернационала, по инициативе Генсовета британского конгресса трэд-юнионов. В самый разгар этой работы Б. умер от разрыва сердца в Амстердаме.

Лит.: Журн. «Вестник Труда», изд. ВЦСПС, М., 1925; журн. «Красный Профинтерн», № 12, М., 1925; Чек и в. А. (В. Яроцкий), Силуэты рабочей Англии, изд. ВЦСПС, М., 1925.

В. Яроцкий.

БРАМ-РЕЯ, рангоутное поперечное дерево (специальный термин, т. к. Б.-р. может быть и из стали), поднимаемое на брамстенге (верхняя часть мачты) (см. *Рангоут, Паруса*).

БРАМС (Brahms), Иоганнес (1833—97), один из крупнейших нем. композиторов, замечательный своими симфоническими и камерными произведениями. Б. родился



в Гамбурге в семье оркестрового музыканта (контрабасиста). Вынужденный с детских лет помогать отцу, Б. без всякой теоретической подготовки (ее он получил позднее у Э. Марксена) аранжирует танцы и марши для городского оркестра; по вечерам — тапер в гамбургских пивных. С 14 лет Б. уже выступает как концертный пианист, а в 20 лет предпринимает, совместно с венгерским скрипачем Э. Ремени, концертную поездку, во время к-рой знакомится с Листом, Иоахимом и Шуманом. Последний помещает в своем еженедельнике «Новый Музыкальный Журнал» статью о молодом музыканте, приветствуя Б. как крупный самообытный талант, как достойного преемника Бетховена; вводит его в издательские круги Лейпцига и

этим содействует появлению первых произведений Б. С 1854 до конца 70-х гг. Б. кочует по городам Германии в качестве дирижера и пианиста, а в 1878 поселяется в Вене. К этому времени окончательно укрепляется его композиторская известность, и Б. всецело отдается композиторской деятельности, лишь изредка выступая как дирижер и исполнитель своих произведений. Скончался Б. в Вене 3 апреля 1897.

Основные качества музыки Б.—выразительная мелодика при сжатости содержания, умение строить крупные формы из малых мотивов, разнообразие ритмики, утонченность тематической разработки и необычность гармоний, навеванных изучением старинных музыкальных мастеров. В эпоху всеобщего увлечения Вагнером Б. сохранил свою приверженность классическим формам (имя его было оплотом для всех антивагнеристов). В камерной и симфонической музыке он примыкает ближе всего к Бетховену среднего и последнего периодов его творчества; ярче всего эта зависимость сказывается в области ритмики и инструментовки. В своих песнях и фортепианных композициях Б. продолжает традиции Шуберта и Шумана.

Б.—явление очень типичное для нем. музыкальной культуры конца 19 в. Расцвет его творчества совпадает с эпохой 70—80-х гг., когда, в связи с политическим объединением Германии, в ней начинает обостряться интерес к национальному искусству (особенно к национальной нем. музыке). Сам Б., горячий патриот и сторонник идеи «великой Германии», считал себя выразителем этого движения. Но наряду с бодрыми оптимистическими тонами в музыке Б. нашли себе отражение и столь характерные для Германии, «уставшей побеждать», пессимистические настроения, которые Ницше в применении к Б. очень резко назвал «меланхолией бессилия». Творчество Б.—продукт высокой музыкальной культуры—предназначалось, преимущественно, для узких кругов музыкальной интеллигенции. Рус. музыкальная критика, начиная с Чайковского, относилась к Б. отрицательно, считая его композитором сухим и мало-оригинальным. То, что его современниками ощущалось как отсутствие яркости, на самом деле—замкнутость, интимность музыки Б., чуждавшей всего внешне-показного, кричащего. На последующее развитие музыкального искусства на Западе Б. оказал сильнейшее влияние, при чем наиболее крупным продолжателем его в области камерной музыки является М. Рeger (см.). Из рус. композиторов ближе всего к нему Н. Метнер (см.).

Всего Брамсом написано 121 «opus» 4 симфонии (op. 68 C-moll, op. 73 D-dur, op. 90 F-dur, op. 98 E-moll), 2 серенады для оркестра (op. 11 D-dur, op. 16 A-dur), вариации для оркестра (на тему Гайдна, op. 56 B-dur), «академическая увертюра» для оркестра (op. 80 C-moll), «трагическая увертюра» для оркестра (op. 81 D-moll), венгерские танцы для оркестра, 2 концерта для фортепиано с оркестром (op. 15 D-moll, op. 67 B-dur), скрипичный концерт (op. 77 D-dur), двойной концерт для скрипки, виолончели и оркестра (op. 102 A-moll), 3 сонаты для скрипки и фортепиано (op. 78 G-dur, op. 100 A-dur, op. 108 D-moll), 2 сонаты для фортепиано и виолончели (op. 38 E-moll, op. 99 F-dur), 3 сонаты для фортепиано (op. 1 C-dur, op. 2 Fis-moll, op. 5 F-moll) и ряд отдельных фортепианных произведений, из коих

самыми значительными являются его баллады (ор. 10) и вариации для фортепиано (ор. 9 на тему Шумана *Fis-moll*, ор. 21 на тему венгерской песни *D-dur*, ор. 24 на тему Генделя *B-dur*, ор. 35 на тему Паганини *A-moll*); большое количество камерной музыки для различных ансамблей, 3 струнных квартета (ор. 51 *C-moll* и *A-moll*, ор. 67 *B-dur*), 2 струнных квинтета (ор. 88 *F-dur*, ор. 111 *G-dur*), 2 струнных секстета (ор. 18 *B-dur*, ор. 36 *G-dur*) и т. д. Большое количество вокальных произведений и хоров; среди них—монументальный «Немецкий реквием» для соло, хора и оркестра (ор. 45), «Песнь судьбы» (ор. 54), «Триумфальная песнь» (ор. 55) для голоса и оркестра, «Рапсодия» для контраalto, мужского хора и оркестра (ор. 53), свыше 150 романсов и песен, из к-рых многие пользуются большой популярностью у немецких исполнителей, ряд сочинений для органа и т. д.

Лит.: специальных монографий о Б. на рус. языке нет. На иностранных языках имеется о Б. обширейшая литература, из к-рой упомянем лишь: *Fliegen Maу*, *The life of J. Brahms* (2 тт., англ. издание 1905, нем. 1912); *P. Landormy*, *J. Brahms*, P., 1920; *M. Kalbeck*, *J. Brahms*, 4 тт., В., 1908—14 (исчерпывающая биография Брамса); *W. Nie mann*, *Brahms*, В., 1920; *P. Mies*, *Stilmomente und Ausdrucksformen im Brahms'schen Lied*, Lpz., 1923; *E. d. Evans*, *Historical description and analytical account of the entire work of J. Brahms*, L., 1912; *J. A. Fuller Maitland*, *J. Brahms* (англ. изд. L., 1911, нем. В., 1913); *H. Reiman n*, *Johannes Brahms*, в серии «*Verhümte Musiker*», В., s. d. В 1906 в Берлине основано было «Брамсовское общество», издавшее 15 тт. переписки композитора.

Е. Браудо.

БРАМСЕЛЬ, прямой парус, поднимаемый вместе с брам-реей (см. *Рангоут*, *Паруса*).

БРАМСОН, Леонтий Моисеевич (р. 1869), политический деятель, адвокат, публицист, знаток еврейского вопроса. В 1905 принимал деятельное участие в «Союзе союзов». Член I Госуд. думы от Ковенской губ. Один из основоположников трудовой группы (см. *Трудовики*). В 1917 от народных социалистов и трудовиков входил в Исп. ком. Петроградского совета рабочих и солдатских депутатов, проводил ярко соглашательскую линию. После Октябрьской Революции занимал контр-революционную позицию, входил в «Союз Возрождения». В наст. время (1927) живет за границей, работает частью в Париже, частью в Берлине в качестве члена ЦК еврейского «Общества ремесленного и земледельческого труда» (ОРТ). Автор ряда статей по евр. вопросу в журналах «*Восход*» (см.), «Новый Путь» и брошюры «К истории трудовой партии. Трудовая группа I Гос. думы», 2 изд., П., 1917.

БРАНДВАХТА, сторожевое судно при порте, с которого посылают должностных лиц и матросов с целью досмотра пришедших торговых судов для установления необходимых формальностей в отношении правильности документов прибывающих в порт лиц и предупреждения занесения заразы, провоза контрабанды и пр.

БРАНДЕНБУРГ, 1) самая большая по площади провинция Пруссии (по данным 1925—39.035,5 км²); граничит на З. с Ганновером, с пров. Саксонией и Ангальтом, на Ю.—с Силезией, на В.—с Польшей и на С.—с Померанией и Мекленбургом. Население Б., по переписи 1925,—2.613,5 т. чел.; подавляющее большинство — немцы, около 35 тыс. славян-вендов, сохранивших еще свой язык (в Нижнем Лаузице); плотность нас.—67 ч. на 1 км². В состав Б. входят старые исторические области Германии: Укермарк (север В.), Неймарк (С.-В.), Миттельмарк и Нижний Лаузиц (юг), Га-

велланд (запад), Пригниц (сев.-зап.). Административно Б. делится на две области (*Regierungsbezirke*) — Потсдамскую (запад) и Франкфуртскую (восток); обе области вместе делятся на 40 округов (*Kreise*). Главный г. — Потсдам, 62.125 ж. (1925). С 1881 гор. Берлин выделен из Б. в самостоятельную административную единицу. Расположенный на Сев.-Германской низменности Б. имеет равнинную поверхность; «Швейцарией» именуется холмистый ландшафт в округе Верхний Барним, с высотами всего до 160 м. Почва (по преимуществу песчаная, кое-где, на холмах, глинистая) особым плодородием не отличается; исключение составляют долины рр. Эльбы и Одера. Бранденбургская равнина изрезана множеством рек, каналов и озер. Главные реки: Одер (на В.), с притоками слева — Бобер, Нейса и Вельзе, справа — Плейске, Эйланг и Варта; Эльба (на С.-З.), с притоком Гавель, в который впадают Шпрее, Нуте, Пләне, Рин и Доссе. Области Одера и Эльбы соединены каналами; особый канал соединяет Шпрее с Одером; кроме того, по Б. проходит большой новый Гогенцоллернский канал, который заменяет старый Финов-канал и соединяет Берлин со Штеттином. Целый ряд др. каналов (Тельтов-канал, Ландвер-канал и др.) облегчают внутреннее судоходство или служат для отвода воды из крупных рек (Гавельский канал, Ринский канал и др.). Около 600 озер покрывают общую площадь в 580 км².

Н а р о д н о е х - в о . По профессиональной переписи 1925, 35,3% самостоятельного населения были заняты в промышленности, 41,0% — в сел. х-ве, 12,7% — в торговле и транспорте. Сел. х-во занимает весьма видное место в экономике области. 44% всей площади находятся под пашнями и садами, 12,7% — под лугами и пастбищами. Пшеница и овес культивируются, преимущественно, на севере Б. (в Укермарке), сахарная свекловица — в районе р. Гавель (к З. от Шпандау) и в Одербрухе, фруктовые сады — в области Гавеля, близ Потсдама (в местности Вердер, известной своими яблоками, вишней и фруктовыми винами), в Лаузице и Цюллишау. Посевная площадь в 1925 (в тыс. га): рожь — 596,7, пшеница — 57,1, ячмень — 82,8, овес — 226,9, картофель — 320,7, сахарная свекловица — 24,2. Урожай 1925 (в тыс. т): рожь — 965,9, пшеница — 128,7, ячмень — 160,9, овес — 358,5, сахарная свекловица — 622,7, картофель — 5.201,6. Лес (преимущественно сосновый; в Укермарке и Неймарке — буковые насаждения) занимает 34% всей площади. Скота в 1925 числилось: лошадей — 301 т., крупного рогатого скота — 846 т. голов, овец — 454 т., свиней — 1.055 тыс., коз — 267 тыс. **М и н е р а л ь н ы е б о г а т с т в а** Бранденбурга невелики. Следует отметить залежи бурого угля в Нижнем Лаузице, близ Зенфтенберга, разработки раковинного известняка близ Рюдерсдорфа и гипса около Шперенберга. **П р о м ы ш л е н н о с т ь** Б. очень развита. Крупные текстильные промышленные предприятия сосредоточены в Нижнем Лаузице (в Коттбусе и других местностях.

преимущественно, шерстопрядильни и суконные фабрики); льнообрабатывающая промышленность — в Люкенвальде и Швибусе; близ Эберсвальде—крупные металлообрабатывающие заводы; в городах Б.—Ратенау, Витенберге, Франкфурте-на-Одере, Кюстрине и др.—кирпичные и лесопильные заводы, обслуживающие строительную промышленность Берлина, гончарные заводы и др.; всего по переписи 1925—63.821 пром. предприятий с 444.227 занятых лиц и 52.490 торговых предприятий с 164.348 занятых лиц. Народное образование: в 1924—3.011 народн. школ, 104 народн. школы высшего типа, 82 средн. учебных заведения, 18 зимних с.-х. средних училищ, 6 школ садоводства, высшая лесная академия (в Эберсвальде).—История Б. см. *Пруссия*.

2) Город в провинции того же наименования, в Потсдамской области; 59 т. ж. (1925); расположен на р. Гавель. Текстильные, керамические, металлообрабатывающие фабрики, лесопильные заводы. Б., принадлежащий к числу древнейших городов Пруссии (в 10 в. замок Бреннабург, славянский Бранибор), сохранил исторические памятники 12—14 вв. *В. Позин*.

БРАНДЕНБУРГ, Фридрих Вильгельм (1792—1850), граф, прусский генерал и государственный деятель, сын короля Фридриха Вильгельма II отmorganатического брака. Был активным представителем реакции в 1848 и, выдвинутый придворной камарильей, назначен 1 ноября 1848 (как только пришло известие, что в Вене революция подавлена) министром-президентом для окончательной ликвидации не только революционного, но и либерального движения в Пруссии; почти сейчас же Б. ввел в Берлин войска, объявил осадное положение, перенес заседания национального собрания из Берлина в небольшой провинциальный город Бранденбург, а потом вскоре разогнал собрание. Конституция была изменена, форма народного представительства также, и, наконец, 30 мая 1849 правительством был издан для Пруссии новый (трехклассный) избирательный закон, существовавший (с небольшими изменениями) до революции 1918 (см. *Пруссия*).

БРАНДЕНБУРГСКИЙ (Гольдзинский), Яков Натанович («Валерьян»), коммунист, партийный и советский работник; род. в 1881 в Балте Подольской губ. В 1900 принимал участие в политической жизни студенчества и в 1901 был арестован. В 1902, после исключения из ун-та за участие во всероссийском студенческом съезде, вступил в «Южную революционную группу» (организация «Искры») в Одессе и работал как пропагандист. В 1903 вступил в с.-д. партию и примкнул к большевикам. В 1904 был избран членом екатеринославского комитета партии. В 1905 был арестован как член рижского к-та большевиков. В 1906 Б. был делегатом от тверской организации на 4-м объединительном съезде РС-ДРП в Стокгольме; после этого состоял членом петербургского к-та и по «делу 19-ти» приговорен к 1½ годам крепости. В 1908 эмигрировал за границу, кончил (в Париже) юридический факультет. После Октябрьской Революции

работал по комиссариату продовольствия в Петрограде и Москве, а также в качестве чрезвычай. уполномоченного ВЦИК по продразверстке. В 1920—21 был членом правления Центросоюза. В янв. 1922 Б. был назначен членом коллегии Нар. комиссариата юстиции; на этой работе находился и в наст. время (1927), будучи одновременно деканом и проф. факультета советского права.

БРАНДЕР, небольшое деревянное судно, нагруженное горючими материалами и снабженное, для быстрого воспламенения, порохом и зажигательной трубкой. В эпоху деревянного флота Б. употреблялись для поджога неприятельских военных кораблей, стоявших на якоре. Посредством Б. рус. эскадра графа Алексея Орлова сожгла в 1770 турецкую эскадру в Чесменской бухте. В наст. время Б., сделанными из лодок или плотов, пользуются иногда на реках для поджога деревянных мостов.

БРАНДЕС, Георг Морис Коген (1842—1927), знаменитый датский критик, историк литературы и публицист. Род. в Копенгагене в еврейской семье. В университете изучал философию, литературу и эстетику. Выдвинулся в 60-х годах, когда в ряде статей и книг выступил резким противником романтических литературных традиций, проповедником радикальных решений религиозных и социальных вопросов («Двойственность нашей новейшей философии», 1866, — критика теории Р. Нильсена). Осенью 1871 он начал читать курс лекций о главных течениях европейской литературы 19 в.; эти лекции произвели настоящую революцию в истории общественно-литературного сознания не только Дании, но и далеко за ее пределами. Б. явился горячим поборником идеи сближения литературы и жизни. Примыкая близко к учению Тэна о том, что художественное произведение является выражением состояния умов и нравов эпохи, Б. придал своим печатным выступлениям особую остроту, затронув все волнующие вопросы современности, захватив в круг своего рассмотрения проблемы политики, морали, психологии, воспитания и т. д. Б. пришлось столкнуться с защитниками традиции и стать объектом жестоких нападков и преследований, вступить в полемику с философом Нильсенем, искавшим путей примирения между верой и знанием, и в особенности с Рудольфом Шмидтом, сторонником романтической школы и врагом натурализма. Утверждение Б.: «Настоящая жизнь литературы проявляется в том, что вокруг проблем возгораются горячие споры», — стало знаменем, объединившим молодых писателей. Большинство из них (Драхман, Йеллеруп, Шандорф, Якобсен и др.) так или иначе обязаны



автору «Главных течений» направлением, к-рое они избрали. Б. внимательно приглядывался к каждому новому дарованию и подвергал его творчество критическому анализу. Статьи Б. волновали общество, освежали затхлую до того атмосферу умственной жизни Дании, наносили удары клерикализму и консерватизму, отстаивали права критической мысли и свободного исследования. Преследуемый многочисленными врагами, Б. лишился кафедры и в 1877 переселился из Копенгагена в Берлин, откуда вернулся на родину только через 6 лет. С тех пор голос датского критика не раз звучал в Европе по тем или другим поводам, когда ложь и лицемерие современной европейской культуры обнаруживались в каком-нибудь особенно вопиющем факте. В России среди радикальной интеллигенции имя Б. пользовалось большой популярностью (в 1887 он избран в почетные члены Общества любителей российской словесности), а царское правительство смотрело на него, как на опасного врага, запрещало издание на рус. языке его сочинений и даже не позволило ему второй раз приехать в Россию, литературу которой он высоко ценил и знал (статьи Б., посвященные Тургеневу, Достоевскому, Л. Толстому, Горькому и др.). Б. не раз давал свою подпись под коллективными заявлениями, с которыми выступали выдающиеся представители современной интеллигенции в защиту человеческих прав. В 1919, после империалистской войны, при образовании группы Clarté, его имя упоминается Барбюссом рядом с именами Анатоля Франса, Дюамеля, Синклера, Бласко Ибаньеса и др. передовых мыслителей, выступивших во имя идеи солидарности международной интеллигенции.

Своей славой Б. обязан более всего шести томам монументального труда («Главные течения»). Они обнимают литературу франц. эмигрантов, романтическую школу в Германии, реакцию во Франции, натурализм в Англии, Байрона и его группу, романтическую школу во Франции и «Молодую Германию». Б. работал над этим трудом в течение 20-ти лет (первый том появился в 1872, последний — в 1891). В этой работе особенно ярко сказываются и достоинства и недостатки Б. как исследователя и критика. Он — полу-ученый, полу-публицист; кроме того, Б. и сам незаурядный художник. Его работа не всегда построена на самостоятельном изучении первоисточников. Нередко он берет материал из вторых и даже из третьих рук. Он модернизирует иногда события прошлого, вносит в описание этих событий страстность современной ему борьбы. Б. любит воспроизводить законченные образы писателей, превращает литературные направления в художественные драмы с завязкой, развитием действия, с развязками и катастрофами. Ради этой художественной цельности он жертвует известной научной осторожностью, заполняя воображением, догадками и гипотезами пробелы, образуемые неполнотой фактического материала. Самый метод его не лишен крупных

недостатков. Подобно Тэню, он, при объяснении литературных произведений, исходит не из первичного, а в сущности — из вторичного момента. Если генезис художественного произведения кроется в состоянии умов и нравов, в политической борьбе, в столкновении идей, то самый источник политической и идейной борьбы, первичный фактор эволюции нравов и сознания, остается у Б. в тени. Б. часто близко подходит к материалистическому толкованию литературы, но он не овладел этим методом вполне; идеи, в его толковании, нередко возникают самостоятельно — вне воздействия хозяйственных перемен, живут какой-то автономной жизнью, и их трансформация остается необъясненной. Материалистическая и идеалистическая точки зрения не отделены в его исследовании, и литература то органически сростается со всей общественной жизнью, то отрывается от нее и носится в совершенно обособленных сферах. Эти недостатки не могут, однако, умалять значения Б. в развитии современной науки и современного сознания. Несмотря на ошибки, на торопливость некоторых построений, картины литературных течений воссозданы им, в основном, верно; образы писателей воспроизводятся живо, ярко, художественно, а эстетический и идейный анализы литературных произведений отличаются удивительной меткостью. Иные догадки Б. стоят научных изысканий; некоторые гипотезы его подтверждены позднее фактами и строго научными исследованиями, но имеется и ряд характеристик, оставшихся лишь художественными произведениями, созданными фантазией автора. Так, в известной работе Б. о Шекспире, рядом с грубыми фактическими ошибками, шекспирологи отмечают блестящий психологический анализ героев, ряд остроумных и ценных соображений относительно автора прославленных трагедий. Популярность Б. в значительной степени объясняется увлекательной манерой его изложения, — манерой скорее беллетриста, чем ученого, — его повествованием, пересыпанным парадоксами, характерными анекдотами, образными примерами, озаряющими часто смысл общественного явления ярче и глубже, чем детальные изыскания. Но самым главным достоинством произведений Б. остается проникающий их дух активизма, социальный инстинкт, отвага борьбы за передовые стремления века. В первые годы нашей революции престарелый писатель, приближавшийся к 80-летнему возрасту, с молодым увлечением приветствовал борьбу за новые формы жизни, загоревшаяся в Кремле, где «бьет мысль трудящегося человечества». В 1919 Б. выпустил работу «Второй акт трагедии», посвященную критике Версальского договора.

Сочинения Б. по-датски вышли в 1900 (полное собрание). Последние по времени его работы: «Юлий Цезарь» (2 т.), «Микеланджело» (2 т.), «Миф о Христе» (1925) и «Эллада» (1925). Сочинения Б. имеются в многочисленных рус. переводах. Наиболее полное собрание издано в Петербурге в 20 тт. (1903—10). Киевское издание (в 12 тт., 1902—03) сделано крайне неряшливо и, к тому же, искажено цензурой. Отдельные книги изданы были и Павленковым. Выдержки из автобиографии Б. помещены были в журн. «Русская

Мысль», кн. 8, 1907. Переписка Б. с Ибсенем (часть) опубликована в журнале «Правда» за 1904, кн. 9, 10. Лит.: «Особые приложения» к «Памятнику Литературы» (январь 1889); «Вестник Европы», № 8, 1883, и № 3, 1891; К о г а н, П. С., Брандес, «Русская Мысль», 1902.

П. Коган.

БРАНДЛЕР, Гейнрих (род. 1881), герм. коммунист, по профессии каменщик. Род. в рабочей семье в сев. Богемии. По окончании народной школы, 15 лет поступил



в ученики к каменщику. 16 лет вступил в рабочее движение, став членом союза строительных рабочих. Под влиянием дискуссии на Любекском с.-д. партийтаге (1901), Б. стал серьезно интересоваться теоретическими вопросами социализма и рабочего движения; происходившие в то время споры с ревизионистами (Бернштейном, Давидом и др.), — наряду с изучением Маркса и Энгельса, под идейным руководством Розы Люксембург, Ф. Меринга, Парвуса и Каутского, а позднее Паннекука и Радека, — еще более развили и углубили у Б. эти интересы. Благодаря влиянию названных представителей «левого» крыла германской с.-д-тии, Б. развился в том направлении рабочего движения, к-рое во время империалистской войны оформилось как Союз Спартака, а по окончании ее организовалось в коммунистическую партию. — Уже на Бременском партийтаге 1904 Брандлер примкнул к Карлу Либкнехту, выступавшему за создание социалистического юношеского движения в Германии и настаивавшему на решительной борьбе с милитаризмом. Придя, вопреки мнению всего остального партийтага, к убеждению о необходимости этих мероприятий, Б. приступил к созданию в Бремене пролетарско-юношеского движения, что сразу привело его в резкое столкновение с профсоюзной бюрократией и Фр. Эбертом, пользовавшимся в то время большой популярностью в Бремене. Позиция Б., высказывавшиеся им, в духе Розы Люксембург, взгляды на вопросы о руководстве массовой борьбой, о праздновании 1-го мая и на другие тактические проблемы еще более обострили отношения Б. с официальной партией и профсоюзной бюрократией. В течение 1905—08 гг. разногласия приняли столь резкий характер, что сделано было предложение исключить Б. из профсоюза. Партийный суд ограничился, однако, строгим выговором. С целью выжить Б. из Бремена, где он имел на своей стороне большинство в местном союзе строительных рабочих, ему предложили занять видную профсоюзную должность в другом месте, на что Б. не согласился. Все же, за невозможностью найти себе работу, ему пришлось покинуть Бремен и уехать на 4 года в Швейцарию. Здесь Б. принял участие в ожесточенной кампании против грютлианцев и др. оппортунистов в швейцарском рабочем

движении. Несмотря на принятое Б. решение не занимать более ответственных постов в профсоюзном движении, руководимом оппортунистической профсоюзной бюрократией, он все же должен был согласиться в мае 1914 принять должность в Хемницком союзе строителей, т. к. единомышленники убедили его в том, что, благодаря его положению, ему удастся поднять рабочих на борьбу с реформизмом в Хемнице — этой цитадели реформистов. На этой работе Б. оставался до окончания войны. Борьба против профсоюзной бюрократии, вообще, и против вождей Хемницкого союза строителей, в частности, осложнившаяся во время войны резкими выступлениями против позиции, занятой германской с.-д-тией в вопросе о войне, привела в 1916 к исключению Б. из партии, а весной 1921 он был исключен и из союза строителей за свои выступления на съезде профсоюзов в Нюрнберге в 1917 и в Карлсруэ в 1920. — Банкротство германской и международной с.-д-тии побудило Б., всегда стоявшего в партии на крайнем левом крыле, вступить в образовавшийся Союз Спартака, по поручению к-рого он вел нелегальную работу во время войны сначала в Саксонии, а с 1917 — в Баварии. Им организовано было печатание и распространение летучих листов и брошюр спартаковской группы, к-рой вскоре, несмотря на малочисленность и суровые преследования, удалось наладить связи со всеми фронтами и развить особенно успешную деятельность среди женщин-солдаток. В Союзе Спартака Б. с самого начала выступил в тактических вопросах за сотрудничество с бременской группой, сплотившейся вокруг крайне-левого журнала «Рабочая Политика» («Arbeiterpolitik»), к-рый издавался под редакцией К. Радека (жившего в Швейцарии) и И. Книфа (жившего в Бремене) и в котором сотрудничали все находившиеся за границей рус. большевики. Он стоял также за совместное выступление с большевиками в вопросах, касавшихся Циммервальда и Кинтала, расходясь в этом с Розой Люксембург и Иогихесом. Спартаковская группа делегировала Б. на Циммервальдскую конференцию, но, при попытке нелегально перейти границу, он был арестован в Констанце. Ко времени учредительного съезда коммунистической партии Германии, к-рый состоялся в Берлине в конце декабря 1918 и на к-ром заложено было ее основание, Б., вместе с Розой Люксембург и Иогихесом, разошелся с мнением большинства съезда в вопросах об участии в выборах в Национальное собрание и в вопросах профдвижения. При обсуждении и решении в Союзе Спартака вопроса об основании 3-го Интернационала, Б. выступил за необходимость немедленного создания его, разоидясь в этом опять с Розой Люксембург и Иогихесом. Б. состоял членом ЦК германской компартии с 1919 до конца 1923.

В 1922 — 23, будучи центральной фигурой ЦК германской компартии, Б. совершил ряд политических ошибок, способствовавших осенью 1923 поражению компартии и пролетариата Германии. Ошибочной была также политика Б., когда он, войдя

в состав саксонского правительства, сформированного «левыми» с.-д., не сделал ничего для того, чтобы подвести под это правительство массовую внепарламентскую базу и поставить вопрос о вооружении пролетариата. Т. к. Б. упорно не признавал этих, указанных ИККИ, ошибок, то он был устранил от работы в ЦК. Переехав в Москву, Б. продолжал, однако, заниматься фракционной работой, и потому в марте 1925 расширенный пленум ИККИ запретил ему всякую работу, связанную с Коминтерном и германской компартией. 11-й съезд германской компартии (в марте 1927), принимая во внимание, что Б. прекратил фракционную работу, постановил допустить пока Б. только к литературной работе для партии. В наст. время Б. работает в ВСНХ.

БРАНДМАЙОР (нем.), начальник всех пожарных частей в крупных городах.

БРАНДМАУЕР (нем. Brand—пожар и Mauер—стена), капитальная стена из нестараемого материала, обыкновенно из кирпича или бугового камня, отделяющая одно здание от другого или отдельные части одного и того же здания друг от друга в целях противодействия распространению пожара. По правилам Госстраха, Б. должен выступать выше крыши не менее, чем на 35 см, и перерезывать имеющиеся в строении деревянные карнизы, стропила, желоба и т. п. части, могущие способствовать распространению огня с одного строения на другое. В Б. допускается устройство отверстий только при соблюдении определенных условий их оборудования (двойные железные или обитые железом и т. п.).

БРАНДМЕЙСТЕР (нем.), начальник пожарной части. См. *Пожарное дело*.

БРАНДСПОЙТ, 1) в пожарном деле, бронзовый или медный наконечник, соединенный одним концом с пожарным рукавом, а на другом конце оканчивающийся мундштуком для вытекания воды; струю воды направляют, удерживая Б. обеими руками. Стволы бывают цилиндрической и конической формы. Цилиндрический обладает меньшей потерей напора, нежели конический, т. е. сильно суживающийся по направлению к мундштуку. Б. иногда снабжается краном для регулировки количества подаваемой воды. Б. готовятся также из спирально намотанной металлической ленты (металлический шланг) или резины, что дает возможность легче менять направление струи воды. Т. к. резиновый ствол легко сгибается, им удобно пользоваться, когда приходится пропускать ствол через кривое отверстие, или работать из-за угла. Размеры Б. делаются соответственно размерам пожарных рукавов, т. е. от 1,25 до 15 см (см. также *Пожарное дело*).

2) В морском деле, судовая переносная помпа (насос); применяется для тушения пожаров, а также для мытья палуб, бортов, наливания пресной воды и т. п.

БРАНДТ, Борис Филиппович (1860—1907), экономист и публицист. Главные труды Б. — «Иностранные капиталы. Их влияние на экономическое развитие страны» (3 тт., СПб, 1898—1901) и «Торгово-промышленный кризис в России и в Западной Европе»

(СПБ, 1902—04)—написаны по поручению министерства финансов, в к-ром автор служил. На этих произведениях, весьма богатых фактическим материалом, лежит печать казенного оптимизма и буржуазной апологетики. Защищая правительственную политику привлечения иностранных капиталов, Б. изображает в ярких красках благотворное значение их для отсталой России: быстрый рост производства, удешевление товаров и уничтожение таким путем вредных сторон протекционизма, подъем благосостояния всех классов населения, улучшение расчетного баланса. Все отрицательные стороны и опасности, связанные с преобладанием иностранного капитала в важнейших отраслях народного хозяйства России, обходятся Б. почти полным молчанием. В отношении кризиса 1900—02 Б. доказывает, что, в конечном счете, кризис принес России больше пользы, чем вреда, и что самые размеры и острота кризиса обычно слишком преувеличиваются. Путем сравнительного обзора причин и хода кризиса в Зап. Европе и в России, Б. пытается доказать, что «беда была неизбежна», что винить в чем-либо правительственную политику нет никакого основания. Касаясь специфических причин кризиса в России, Б. останавливается и на недостаточной покупательной способности населения. При объяснении этого явления он, однако, не идет дальше традиционного «недорода», не вдаваясь в более глубокий анализ причин узости внутреннего рынка. Сущности капиталистических кризисов Б. вообще не понимает. «Теория» кризисов Б. представляет собой пеструю мозаику, позитивизированную по кусочкам у самых разнообразных, нередко противоречащих друг другу авторов.

Сочинения Б., кроме указанных выше: Налог на освобожденных от воинской повинности, Киев, 1889; Теория вендельского курса, М., 1892; Борьба с пьянством за границей и в России, Киев, 1896; Современная женщина. Ее положение в Европе и Америке, СПб, 1896; Финансовая политика и таможенное покровительство, СПб, 1904 (в «Своде трудов местных комитетов о нуждах с.-х. промышленности») и многочисленные статьи.

С. Ровини.

БРАНДТ, Роман Федорович (1853—1920), славист, с 1886 проф. Москов. ун-та. Ученая деятельность Б. в области славистики началась еще в студенческие годы, под руководством его учителя проф. В. И. Ламанского [им написана тогда работа по анализу одного из лучших произведений хорватской литературы дубровнического периода—поэмы Гундулича «Осман» (17 в.)]. В 1880 вышел большой труд Б. «Начертание славянской акцентологии»,—лучшая работа его.

В 1883—86 вышла серия «Грамматических заметок» Б. В 1894 он издал ценный памятник славяно-болгарского языка 12—13 вв.—«Паремийник Григоровича». Под редакцией Б. вышел перевод морфологии славянских языков Фр. Миклошича («Известия Историко-Филологического Института в Некине», тт. VIII, IX, XI). В 1914 вышла статья Б. «Черты исторического быта славян по данным языка» (не все положения ее приемлемы). Б. принадлежат статьи о Палацном, Шафарике, Колларе («Древности»), о мотивах поэзии Мицкевича, о Тютчеве. Б. написал далее ряд статей по реформе русского правописания («О лженаучности нашего правописания», 1902; «О правописании», 1904 и др.). Он—сторонник фонетической орфографии. Привлекали Б. и литературные занятия: он писал стихи, переводил славянских поэтов.

Лит.: Некролог, написанный М. Н. Сперанским («Научные Известия», II, Москва, 1922).

БРАНДТ, Федор Федорович (Иоганн Фридрих) (1802—79), выдающийся зоолог; род. в Ютеборге, в Пруссии, в 1831 был приглашен из Берлина в Петербург на должность директора Зоологического музея Академии наук. С 1833—член Академии наук. Благодаря энергии Б. «Кунсткамера» Академии наук превращена была в музей мирового значения. Многочисленные труды Б. относятся, гл. обр., к систематике, палеонтологии, зоотомии и зоогеографии млекопитающих. Гл. труды: «Medizinische Zoologie», 2 тт., 1827—34; «Collectanea palaeontographica Russiae», 1849; «Symbolae sirenologicae», 1845—68; «Beiträge zur näheren Kenntnis der Säugetiere Russlands», 1855; работы о распространении тигра (1856), о мамонте (1866), об ископаемых китообразных Европы (1873—74), о Стеллеровой морской корове (1833 и 1865—68), о вымершей птице додо (1848); «Позвоночные животные севера Европейской России» (1856) и мн. др. Лит.: А. А. Strauch, У. Ф. Brandt, 1880.

БРАНДТ, Эдуард Карлович (1839—91), зоолог, академик; профессор ряда высших учебных заведений в Петербурге по анатомии домашних животных, зоологии и сравнительной анатомии. За работы по сравнительной анатомии нервной системы насекомых получил премию Парижской академии наук. Ему принадлежит также много учебников по зоологии, паразитологии, сравнительной анатомии и по анатомии домашних животных.

БРАНДТ, Юзеф (1841—1915), известный польский живописец. Учился в Париже и Мюнхене. В первый период своего творчества, в конце 60-х и 70-х гг., Б., в соответствии с настроением польской интеллигенции после восстания, берет темы из национальной истории и является в живописи романтиком. Позднее Б. обращается к темам из окружающей жизни. Наибольшую известность приобрели такие его картины, как «Возвращение войск Яна Собесского из-под Вены», «Разгром и бегство татар», «Войска гетмана Тарновского в походе» и т. д. Картины эти отличаются хорошим знанием исторических памятников и точностью в деталях. Любимой натурой Б., как у большинства прежних польских шляхетских живописцев, являются лошади (знаменитая «Четверка» в краковском Национальном музее). Для Б. характерны мастерская планировка картин, живой колорит, темперамент, правдивость деталей.

БРАНДУКОВ, Анатолий Андреевич (род. 1858), выдающийся виолончелист и педагог. По окончании Московской консерватории в 1877 переселился в Париж, где и основал, вместе со скрипачом *Марсином* (см.), квартетный ансамбль. В 1898 возвратился в Россию и занялся педагогической деятельностью. Был в течение ряда лет (с 1903) директором Музыкального училища Моск. филармонического общества. Много концертировал за границей. В наст. время состоит проф. Московской гос. консерватории и продолжает концертную деятельность. Б. написан ряд произведений для виолончели.

БРАНИЦКИЙ (Branicki), Франц Ксавьерий, граф (1732—1819), польский государ-

ственный деятель, великий коронный гетман и староста белоцерковский. Б. принадлежал к тем польским аристократам, которые в борьбе с попытками реформ тянули к царской России. Екатерина II считала Б. своим преданнейшим слугою. Вместе с рус. войсками, Б. громил Барскую конфедерацию, учинил кровавую расправу с гайдамаками, участвовал в разработке планов первого раздела Польши. На четырехлетнем сейме 1788—92 Б. резко выступал против попыток прогрессивной партии усилить королевскую власть за счет ограничения прав шляхты, расширить права мещанства и облегчить положение крестьян. В 1792 подписал акт Тарговицкой конфедерации, приведшей ко второму разделу Польши (см. *Польша*).

БРАННО, правильнее Бранку, 1) Rio Branco, река в северной Бразилии, левый приток Рио-Негро, входит в систему Амазонки. Берег начало на склонах хребтов Пакараима и Парима. В верхнем течении известна под названием Урарикоеры. Длина 1.300 км. В нижнем и среднем течении судоходна, хотя на реке встречаются порожистые участки. В дождливое время года устанавливается водная связь между притоками Б. и р. Эссевибо, к-рая течет к С. в Атлантический океан. 2) Бранко, мыс на вост. оконечности Юж. Америки, под 7°13' ю. ш. и 34°41' в. д.

БРАНЛИ (Branly), Эдуард (род. 1844), франц. физик и химик, член Французской академии наук. Им изобретен когерер, прибор, с помощью к-рого были сделаны первые практические шаги в радиотелеграфии. В наст. время когерер Б. представляет лишь исторический интерес.

БРАНЛЬ (франц. branle—колыхание), старинный народный хороводный танец французского происхождения, особо популярный в 16—17 вв. Его па заключались, гл. обр., в легких прыжках. Танцующие держались за руки и двигались под живой и быстрый ритм танца, описывая круг или спираль; размер Б. обычно $\frac{4}{4}$. Б. исполнялся на празднествах в деревнях, затем проник и в города. Позднее Б., получив широкое распространение, утерял свое название, и каждая провинция наименовала его по-своему, несколько изменяя и самый танец. Прованс назвал его «гавотом», Бретань—«пассэ-пье» (passé pied), Овернь—«бурре» (bourrée d'Auvergne) и т. д. При Екатерине Медичи Б. под именем «бурре» сделался придворным танцем.

БРАНТ, Себастьян (1457—1521), немецкий гуманист и поэт. Из его многочисленных сочинений на нем. и латинском языках огромной популярностью пользовалась его сатира в стихах «Das Narrenschiff» («Корабль дураков», 1494). Здесь, в тяжелой по форме аллегории, изображены глупцами алхимики, ростовщики, паразиты-монахи, князья, играющие на развал империи, взяточники-судьи, пьяницы, развратники, нищие. В этой сатире отразились господствовавшие накануне Реформации настроения, и, несмотря на религиозный консерватизм самого Б., она была как бы литературным предвестием Реформации. «Корабль дураков» повлек за собой массу подражаний (в Германии—«Корабль глупых женщин» Иодокуса Бадуса, «Корабль здоровья», «Корабль

раскаянья» и т. д.; в Англии—«Корабль дураков» Александра Баркляя, 1509). Лучший перевод на новый нем. язык К. Simrock'a (1872), также в изд. Heitz, Strassburg, 1915.

Лит.: Z a r n s k e, Zur Vorgeschichte des «Nargenschiffs», 2 тт., Лpz., 1868—71. На рус. языке кратное изложение и иллюстрации в сборнике «Всемирные сатиры и юмористы», СПб, 1900.

БРАНТИНГ, Карл Яльмар (1860—1925), вождь шведской с.-д. партии и один из вождей 2-го Интернационала. Сын профессора. В 1884 Б. стал сотрудником выходявшей в Стокгольме либеральной газеты К. П. Арнольдсона (впоследствии пацифиста)—«Тиден», к-рая затем стала органом быстро разраставшегося профессионального движения. С 1887 Б. сделался издателем и редактором партийного органа «Социал-Демократен», которым он руководил с этого времени, за исключением двух периодов 1892—96 и 1908—11, вплоть до 1917. Кроме того, в 1908—17 Б. редактировал с.-д. журнал «Тиден», занимавшийся, преимущественно, злобами дня буржуазного общества и меньше всего уделявший места вопросам социалистической теории. В 1889, после образования шведской с.-д. партии, Б. был выбран в правление партии, в к-ром играл затем руководящую роль вплоть до конца своей жизни. Официальным вождем партии он, однако, стал только в 1907. Под руководством Б. с.-д. партия организовала в 1893 и 1896, вместе с либералами, в целях нажима на реакционеров, т. н. «собрания для борьбы за всеобщее избирательное право». Б. принимал также деятельное участие в состоявшейся в 1902 трехдневной демонстративной забастовке, выдвинувшей требование введения всеобщего избирательного права. В то же время Б. отнюдь не был приверженцем всеобщей стачки, как исходной точки революционного действия и борьбы масс за государственную власть: он отмежевывался от этого неоднократно и всегда отстаивал позицию завоевания власти «мирными средствами». С помощью либералов Б. прошел впервые в нижнюю палату риксдага от Стокгольма в 1896 и оставался депутатом вплоть до своей смерти. В своей политике Б. был типичным соглашателем, строившим свои расчеты не столько на силу масс, сколько на поддержке своих личных друзей из буржуазного лагеря. Уже в начале своей политической карьеры Б. был открытым приверженцем *министериализма* (см.). В 1917 Б., вместе с тремя другими с.-д., вошел в качестве министра финансов в либерально-социалистический кабинет Эдена, прославившегося вооруженной помощью белофинским палачам рабочих Финляндии. Б. составил первое с.-д. правительство 10 марта 1920, второе—осенью 1921 (в нем Б. был не только премьером, но и министром иностранных дел) и третье—18 октября 1924. Болезнь заставила Б. покинуть министерский пост 24 января 1925.

В толковании основных вопросов марксизма Б. был чистейшим ревизионистом; это сказывалось и в области материалистического понимания истории, и в оценке им роли профессионального движения, и в его отрицании непримиримости классовых противоречий, теории обнищания и т. д. В 1897 брантин-

говская ревизионистская позиция нашла себе выражение в проекте программы, предложенном с.-д. партийному конгрессу этого года и выработанном Акселем Даниэльсоном при участии Б. При проведении этой программы Б. пришлось выдержать сильную борьбу с т. н. антипарламентаристами—Хигке Бергегреном и др. (Бергегрен под влиянием рус. революции пришел затем к коммунистической партии, в к-рой он состоит и сейчас)—и ортодоксальными марксистами того времени, гл. обр., Фредриком Стеркеем, основателем и первым вождем объединенных шведских профессиональных союзов. В своей политической деятельности Б. всегда исходил из положения, что введение социалистического строя произойдет «в мирных формах», а потому в основу всего он ставил парламентскую деятельность; во внепарламентской борьбе Б. видел большую опасность для своей власти лидера; ярче всего его «соглашательство» проявилось в вопросах о монархии и об изменении шведской конституции в 1919, когда Б. и его приверженцы, прикрываясь пустыми декламациями и заявлениями, что они «само собой разумеется, республиканцы», стали править в качестве министров его королевского величества. Как и следовало ожидать, Б. был ярким социал-патриотом. Он стоял за сохранение Швецией нейтралитета в империалистской войне, но в оценке ее придерживался союзнической ориентации: война была для него борьбой между «западной демократией» (Антанта и царская Россия) и нем. милитаризмом, ответственным за бедствия войны. Б. оправдывал действия социал-патриотов разных стран, голосовавших за военные кредиты и призывавших рабочих защищать капиталистическую эксплоатацию в соответствующих капиталистических отечествах. С целью воссоздания распавшегося 2-го Интернационала, Б. принимал деятельное участие в трех предпринимавшихся в этом направлении попытках: именно, в конференциях в Копенгагене в 1916, в Стокгольме в 1917 и в Берне в 1919. К циммервальдскому движению он относился высокомерно и с насмешкой; конференция в Циммервальде, состоявшая, по его словам, лишь из нескольких человек, «даже самих себя едва-едва представлявших», обречена была остаться без всяких практических последствий, всеми забытой, никому не нужной. Победа держав Антанты вознаградила Б. за все его «дружеские услуги», как определила одна англ. газета его деятельность во время войны. Он был назначен представителем Швеции в совете Лиги Наций и на пленарных ее заседаниях в 1920—24. Лигу Наций Б. и его политические друзья характеризовали как «инструмент международного мира».

В полном соответствии с внутренней и международной политикой Б. находилось его отношение к русской революции. Если не считать нек-рой помощи русским революционерам-эмигрантам во времена царизма, он был против «русских революционных методов». Большевики, говорил он, «вдаются в крайности и отрываются от действительности». Большие симпатии он питал

к меньшевикам, с Плехановым, Чхеидзе и Церетелли во главе; точно так же он видел и в Керенском действительного освободителя рабочего класса. К Октябрьскому перевороту Б. отнесся в р а ж д е б н о. В 1918, во время интервенции в Архангельске, Б. бежал по передним Клемансо и Ллойд-Джорджа, прося у них помощи для своих политических друзей в форме посылки войск, снаряжения и оружия. Впоследствии Б. пытался загладить свои преступления перед русской революцией, расточая комплименты по адресу т. Ленина. «Ленин—говорил он,—знал свой народ лучше, чем огромное большинство других людей»; Ленин «умело применял марксистскую теорию» и был «марксистом в исходном пункте своих построений, хотя образцом ему служил скорее молодой Маркс 1848, чем Маркс более зрелого возраста». Но все эти заявления никогда не снимут с имени Б. позорного пятна соучастника вооруженной борьбы против рабочих и крестьян России в такое время, когда самоочевидным долгом каждого социалиста было помогать им. *К. Чильбум.*

БРАНТНЕР, Людвиг, революционер, народник. Принадлежал к киевской группе «бунтарей». Б. судился в 1879 в Киеве по делу о вооруженном сопротивлении, оказанном известному жандармскому ротмистру *Судейкину* (см.) на Жилинской улице. Во время столкновения Брантнер был серьезно ранен. Его обвинили в убийстве одного из жандармов. Киевским военно-окружным судом приговорен к смертной казни и 14 мая 1879 повешен.

Лит.: Дебогорий-Мокриевич, В. К., Воспоминания, СПб, 1906.

БРАНТОМ (Brantôme), Пьер [род. ок. 1540 (по др. свед. 1527), — 1614], аббат [до получения аббатства — Пьер де Бурдейль (Bourdeille)], франц. мемуарист. Юность провел при дворе Маргариты Наваррской. Много путешествовал, принимал участие в войнах с гугенотами, в испанском походе в Африку, в борьбе с турками. Его произведения: «*Vie des hommes illustres et des grands capitaines*» (Жизнь знаменитых людей и великих полководцев) и «*Vie des dames illustres*» (Жизнь знаменитых женщин) опубликованы были лишь после его смерти (в 1665). «Жизнеописания» Б. отличаются цинизмом в деталях, поверхностными характеристиками изображаемых персонажей и перегружены массой мелких подробностей и случайных фактов, но в то же время дают большой материал для понимания эпохи.

Лит.: L. P i n g a u d, Brantôme historien, «Revue des questions historiques», кн. 1, 1876.

БРАНХИОЗАВР (Branchiosaurus), вымерший род амфибий, принадлежащий к подотряду Stegoccephali (покрытоголовых). Это мелкие (10—15 см длиной) саламандрообразные животные с широкой головой, продолговатым, приплюснутым туловищем, короткими лапками и хвостом. Из всех амфибий у Б. наиболее примитивный скелет. Череп его, имеющий сходство с черепом рыб из группы Crossopterygii, несет сверху сплошную покрывку из кожных костей. В осевом скелете сохраняется хорда, — грудные и тазовые хрящевые кости не окостеневают. На брюшной стороне тела развивает-

ся покров из черепицеобразно налегающих костных чешуй. В пермских отложениях Германии было найдено большое количество экземпляров Б. самого различного возраста, благодаря чему удалось установить историю онтогенетического развития этой формы. Оказалось, что личинки Б. отличались от взрослых форм присутствием 4 пар жаберных дуг и не имели кожного брюшного скелета. Это указывает, что, подобно современным лягушкам, Б. в личиночном состоянии жили в воде и дышали жабрами, а с возрастом становились настоящими земноводными животными, изменяя свое жаберное дыхание на легочное и ползая по суше.

БРАНХИОМЕРИЯ (от греч. branchia—жабры и meros—часть), явление сериального расположения жабр. Бранхиомерия имеет большое значение в выяснении морфологии головного отдела позвоночных животных. См. *Череп*.

БРАСИД, спартанский полководец и государственный деятель времени *Пелопоннесской войны* (см.); противник мира и сторонник перенесения военных действий против Афин в их базу—северные колонии, Б. с 424 до хр. э. руководил удачным для Спарты походом в Македонию и Фракию, при Амфиполе (422) разбил афинскую армию, но сам погиб в этом сражении.

БРАСЛЕТ (франц. bracelet, от bras—рука), кольцообразное украшение из разнообразнейшего материала, носимое чаще на руке (то на запястьи, то выше локтя), реже на ноге (на щиколотке). Слово Б. заимствовано русскими в 18 в. у французов и вытеснило русские обозначения Б.—обручье, запястье, обручи и пр. Подобно многим украшениям, Б. очень древен: он был, несомненно, известен уже европейцам верхнего палеолита. В Мезинской стоянке (б. Черниговская губ.) найден обломок Б. из мамонтовой кости (см. рис.). Это—широкая, согнутая пластинка с орнаментом в форме ромбов, меандров, зигзагов. На сохранившемся краю пластинки имеются 3 круглых отверстия, возможно, для зашнурования Б. В Зап. Европе на нек-рых женских статуэтках верхнего палеолита (напр., на руке Виллендорфской Венеры) обнаружены изображения ручных Б. В последующие эпохи каменного века мы находим Б. не только в Европе, но и вне ее. Этнография показала, что даже у столь низко стоящих племен, как туземцы Австралии и отгеземельцы, имеются Б., изготовленные из растительных волокон, цветов, просверленных семян, плодов и пр. У оседлых народностей, не дошедших до металлической техники, Б. делаются разнообразнее и наряднее: плетеные Б. украшаются раковинами, снизываются Б. из просверленных зубов, раковин. Иногда высверливают Б. из одной большой раковины. Столь же различно их назначение: оно и эстетическое, и магическое, и изредка утилитарное (напр., папуасы затыкают за ручную Б. свои костяные кинжалы). В металлический период Б., отражая рост общественной дифференциации, делаются еще разнообразнее. Уже на заре металлического периода в Зап.

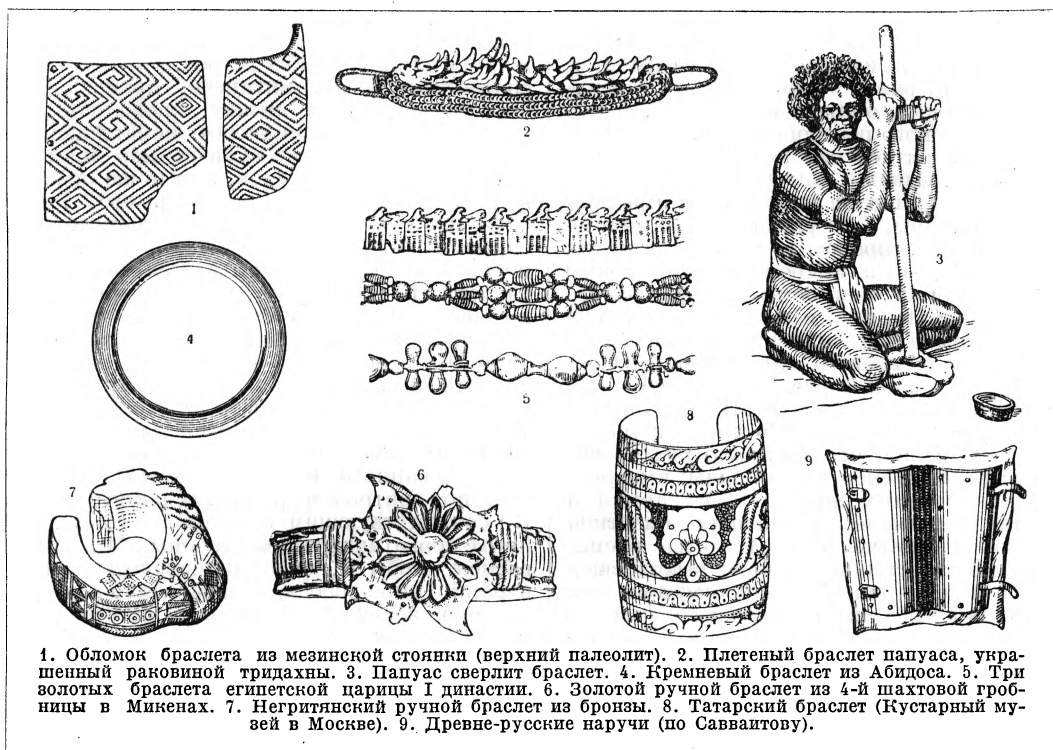

1. Обломок браслета из мезиний стоянки (верхний палеолит). 2. Плетеный браслет папуаса, украшенный раковиной тридакны. 3. Папуас сверлит браслет. 4. Кремневый браслет из Абидоса. 5. Три золотых браслета египетской царицы I династии. 6. Золотой ручной браслет из 4-й шахтовой гробницы в Микенах. 7. Негритянский ручной браслет из бронзы. 8. Татарский браслет (Кустарный музей в Москве). 9. Древне-русские наручи (по Савваитову).

Европе и в Египте высверливались Б. не из раковины, а из камня. Понятно, сколько труда и искусства требовало изготовление подобных каменных колец. Неудивительно, что они были доступны лишь богатому. Столь же дороги были и Б., изготовлявшиеся из древнейшего драгоценного металла—золота. Только с удешевлением металла, впервые в эпохи бронзы и железа, в низшие классы стали проникать металлические Б. из меди, бронзы, реже из железа и серебра. Одновременно Б. высших классов делались богаче и художественнее (см. рис.). В эти эпохи Б. носились и мужчинами и женщинами. Металлические браслетообразные кольца употреблялись даже в качестве денег. Но в эти же эпохи входит в обычай «обильная одежда», почти целиком прикрывающая конечности. В связи с этим исчезают ножные Б. и часть ручных (выше локтя). У арктических народов, закутанных с головы до пят, Б. превратились в повязки и каймы на рукавах. В жарких и умеренных странах, у полукочевых народов Азии, Америки и Африки, Б. упорно держатся и сейчас. Но в капиталистических культурах Б. потерял былое значение.

Лит.: Е. Selenka, *Der Schmuck des Menschen*, В., 1900; Н. Obermaier, *Fossil Man in Spain*, L., 1924; G. G. Mac Curdy, *Human Origins*, vol. II, N.-Y., 1924; Городцов, В. А., *Археология*, т. I, Каменный период, М.—П., 1923; G. Buschan, *Völkerkunde*, В. I—II, Stuttgart, 1922—26. В. Никольский.

БРАСОВ (нем. Kronstadt, румын. Brasov, венг.—Brassó), город в румынской провинции Семиградье (Трансильвания); до 1918 принадлежал Австро-Венгрии; 50 тыс. жит. (1925),— в т. ч. 30% румын, ок. 30% мадьяр и несколько менее — немцев. Расположен

в котловине у подножья Трансильванских Альп, достигающих вблизи города св. 2 т. м выс., и господствует над проходом из юго-вост. Семиградья в равнину Валахии. Важный ж.-д. узел, где соединяются пути, ведущие из прикарпатских стран к Бухаресту и к Черному м.; крупный торговый и промышлен. центр Семиградья: металлообработ. и деревообделочная промышленность, керосиновые заводы, текстильные фабрики.

БРАСОВСКОЕ ОПЫТНОЕ ПОЛЕ, в Брянской губ. Севском у. Комаричской вол., в 12 км от ст. Комаричи Московско-Киево-Ворон. ж. д. Основано в 1921, научные работы начались с 1925. Почва—серые и темно-серые дерново-подзолистые и коричнево-серые лесные земли. В программе поля—изучение культуры клевера, конопли, гречихи и корне-клубне-плодов.

БРАСОПИТЬ РЕИ, термин, употребляемый в морской практике и обозначающий установление реи—при помощи брасов—в такое положение, при котором парус становится в наиболее выгодные условия относительно ветра и курса судна (см. *Рангоут, Паруса*).

БРАСС, Италино (род. 1870), современный итал. художник. Учился в Мюнхене и Париже, живет в Венеции; пейзажист, изображает уголки Венеции, вводя элементы жанра. Видный художественный деятель, знаток искусства и составитель одного из лучших собраний итал. живописи 16—18 вв.

БРАСЫ, снасти, прикрепленные к ногам (концам) реи, к-рыми поворачивают (брасуют) рею (см. *Рангоут, Паруса*).

БРАТАНЬЕ, под таким термином в истории революционного движения вошел факт

проявления международной солидарности трудящихся масс со стороны солдат враждующих армий, имевший место на фронтах во время империалистской войны. Б., отдельные случаи к-рого имели место в рус. армии до Февральского переворота 1917, получило широкое развитие в ней после Февральской революции. Однако, как форма стихийного протеста трудящихся масс против империалистской войны, Б. гораздо раньше, чем на рус. фронтах, происходило в балканских войнах 1912—13 и во время мировой войны на западном, в частности—на франко-германском фронте, т. е. как раз на том участке, где борьба двух империалистских клик достигла наибольшего напряжения. Одновременно с осадой Вердена, стоившей обеим сторонам колоссальных жертв людьми, Б. солдат в окопах получило такое широкое распространение, что вызывало ряд противодействующих мер со стороны империалистских военных штабов обеих армий и издание приказов, грозивших смертной казнью за участие в Б. В то же время, с.-д. большевистской печатью, выходявшей тогда в Швейцарии, Б. было отмечено как революционный акт величайшего символического значения. Ленин в «Социал-Демократе», в статье от 20 марта 1915, приводит ряд сведений из буржуазных швейцарских, немецких, английских газет о случаях Б. на зап. фронте, писал, что эти факты—лучший ответ на доводы оппортунистов о том, что «соглашения между социалистами воюющих стран о действиях против войны невозможны» (буквальное выражение Каутского в «Neue Zeit»). Идею Б., как практический агитационный лозунг, большевики выставили еще на Бернской конференции с.-д. большевиков, происходившей в 1915. В резолюции конференции по вопросу о превращении империалистской войны в войну гражданскую имеется спец. пункт о поддержке Б. солдат. Вопрос о Б. большевики выдвигали на *Циммервальдской* и *Кинтальской конференциях* (см.).

Суровая дисциплина войны, каторжный режим в воюющих частях, поддержка воюющих правительств социал-патриотами затрудняли развитие Б. на фронтах. На русско-германском, австрийском и румынском фронтах Б. до Февральской революции наблюдалось кое-где лишь в виде изолированных самочинных выступлений солдат, проявляясь, гл. обр., как стремление солдат на обоих враждебных фронтах к отдыху от тяжелой окопной жизни. После Февральского переворота упавшая в армии дисциплина позволила прорваться Б., как стихийному протесту солдатских масс против войны. Б. приняло характер повсеместного массового явления с ярко выраженным политическим характером. Непосредственные встречи и общение братующихся солдат имели большое агитацион. значение. Пасха 1917 (апрель) на русско-германском и австрийском фронтах была ознаменована Б. и прекращением всяких враждебных действий, проведенным солдатами обеих воюющих стран по всей линии фронта. С конца апреля Б. приняло уже иные формы: прекращение военных действий имело место

повсюду, и рядом с этим широко развилась посылка делегаций солдат из окопов друг к другу для дружеских встреч, переговоров, совместных бесед, митингов, происходивших на площадях между проволочными заграждениями. Германское командование принимало ряд жесточайших мер против Б., вплоть до расстрелов, но все же оказывалось бессильным прекратить его. Русское же военное начальство, запуганное взрывом революции, молчало, оказывая, по большей части, лишь пассивное сопротивление Б. Однако, по мере усиления буржуазной реакции в стране и на фронте, борьба против Б. усиливалась, и дело доходило до расстрелов безоружных делегаций австрийских, немецких, а иногда и русских солдат. Большевистские газеты «Правда», «Солдатская Правда» и «Окопная Правда» вели агитацию за проведение сознательного, организованного Б., без участия офицерства, под контролем армейских комитетов,— Б., соответствующим образом подготовленного с пропагандистской стороны. «Мы добиваемся, чтобы Б. не ограничивалось разговорами о мире вообще, а переходило к обсуждению ясной политической программы, к обсуждению вопроса, как кончить войну, как свергнуть иго капиталистов» (Ленин, т. XIV, ч. I, стр. 131). Большевистские газеты рассеивали ложь буржуазной прессы о том, будто бы, герман. и австр. командование провоцирует рус. армию на Б., с целью шпионажа и разложения рус. войск. Массовое Б., как могучее революционизирующее средство, представляло собой слишком опасное для буржуазии оружие, чтобы можно было безнаказанно применять его для разложения войск противника. Глубоко-революционное влияние Б. настолько обеспокоило и германское, и австрийское командование, что последнее начало, как правило, применять быструю переброску войск с вост. фронта в целях замены их другими войсками. Правительства держав согласия побуждали рус. Временное правительство к усиленной борьбе против Б. На рус. фронтах Б. немного приостановилось лишь в результате июньского наступления 1917 и с новой силой вспыхнуло с момента Октябрьской Революции. Какое значение придавали ему противники, явствует из того, что во время переговоров с немцами о первом перемирии, главнокомандующий Крыленко пришлось принять непереносимым условием начатия мирных переговоров немедленное прекращение Б. Совнарком, однако, немедленно же исправил эту ошибку специальным распоряжением, указав на то, что такое запрещение Б. в корне противоречит принципиальной позиции революционного социализма и не может в дальнейшем иметь места. В результате этого Б. возобновилось вновь, и лишь дальнейшее развитие событий,— в частности, немецкое наступление в февр. 1918,— в связи с общим падением боеспособности рус. армии, не дало возможности Б. в полной мере оказать свое революционное влияние.

Б. сыграло огромную роль в ликвидации войны. Совнарком, опираясь на опыт Б., предписал воен. командованию заключать

перемирие на всех фронтах и отдельных участках фронта самим солдатам непосредственно с солдатами неприятельских армий через головы командиров и штабов, в момент, когда еще не было никакой уверенности, что эти штабы признают власть Советского правительства. Однако, никто не посмел на всем протяжении рус. фронтов нарушить этот приказ о заключении перемирия, и он был выполнен даже на отдаленном румынском фронте, к-рым командовал активный контр-революционер ген. Шербачев. В гражданской войне Б. имело место, когда «дикая» дивизия генерала Корнилова в авг. 1917 и войска Керенского в окт. 1917 подходили к Петрограду. И в том и в другом случаях Б., основанное на понимании солдатами своих классовых интересов, послужило основным фактором, обусловившим полную неудачу этих контр-революционных попыток.

Лит.: Л е н и н, Н., Собр. соч., т. XIII, статья: Конференция заграничных секций РС-ДРП, К иллюстрации лозунга гражданской войны, Социализм и война, т. XIV, ч. I: Значение братания, большевизм и разложение армии; З и н о в ь е в, Г., Брататься ли дальше? в сб. «Год революции», Л., 1925; «Воззвание Петроградского Совета Раб. Деп. к армии», в том же сб.; «Разложение армии в 1917 году», сб. докум., Центархив, М., 1925.

Н. Крыленко.

БРАТИАНУ (или Б р а т и а н о), 1) Ион К. (1821—91), один из крупнейших государственных деятелей Румынии; с 1866 и до смерти многократно занимал пост министра-президента. Происходил из семьи мелких помещиков, переселившихся из Болгарии. Имя Б. тесно связано с историей Румынии 40-х гг. В молодости Б. принадлежал к румынской либеральной революционной молодежи, пробыл нек-рое время в Париже, где находился под влиянием франц. республиканцев—Мишле, Кине и др. Однако, ко времени вступления Б. в активную политическую жизнь от его ранних республиканских и демократических взглядов ничего не осталось. Вся его политическая деятельность как вождя либеральной партии и главы правительства сводилась к сохранению в Румынии ее аграрно-феодалных отношений. Когда в 1864 князь Куза, вместе с тогдашним председателем румынского правительства Когальничано, решил провести освобождение румынских крестьян от крепостной зависимости, они натолкнулись на ярое сопротивление как румынских консерваторов, защищавших интересы крупного землевладения, так и румынских либералов, с Б. во главе,—представителей мелкого дворянства. Чтобы добиться своей цели, князь Куза совершил государственный переворот, т. е. распустил парламент и княжеским декретом провел намеченную им аграрную реформу. За это он поплатился потерей престола (1866). Преемник Кузы, князь Карл Гогенцоллерн, опасаясь той же участи, проводил целиком политику румынских бояр. Деятельность Б. не ограничивалась, однако, только охраной привилегий румынского помещичьего класса; наряду с этим, Б. принадлежит выдающаяся роль в создании румынской промышленной и финансовой буржуазии, к-рую он заботливо поддерживал субсидиями из государств. казны. Эти новые промышленники и банкиры делались

членами либеральной партии; в их руках очутились постепенно крупнейшие финансовые и промышленные предприятия страны.

Б. был председателем совета министров во время русско-турецкой войны 1877—78. В 1876 он ездил во главе румынской миссии в Ливадию, чтобы столкнуться с царским правительством насчет условий участия Румынии в этой войне на стороне России; но одновременно румынское правительство вело также переговоры и с Англией относительно займа, к-рый последняя должна была ей предоставить в случае, если бы Румыния выступила на стороне Турции. Из рус. и румынской переписки, находящейся в царских дипломатических архивах, выясняется, что в Ливадии царское правительство сообщило Румынии о своем намерении получить обратно оба бессарабских уезда, к-рые после Крымской кампании, в силу Парижского договора, были отданы Молдавии, являвшейся в это время еще вассальным княжеством Турции (в 1859 Молдавия объединилась с другим вассальным княжеством—Валахией—в Румынское княжество). Взамен этого царское правительство обещало Б. компенсацию за счет территорий, которые будут отвоены у Турецкой империи, т. е. за счет будущей Болгарии. С своей стороны, Румыния обязалась дать свободный проход рус. войскам. Впоследствии Румыния приняла участие в осаде Плевны. В результате русско-турецкой войны Румыния, потеряв оба бессарабских уезда, добилась, кроме признания своей государственной независимости, еще большого куска болгарской Добруджи, составившего 17 т. км²,—т. е. на 3,4 т. км² больше обоих уступленных бессарабских уездов,—с населением в 300 т. ч. (на 70 т. больше, чем было в юж. Бессарабии).—Б. являлся сторонником союза Румынии с центральными державами, к-рый и был заключен при его помощи.

Х. Р.

2) Ион И. К., сын предыдущего (р. 1864), румынский политический деятель; получил в наследство от своего отца руководство либеральной партией. По образованию—инженер, окончивший парижскую Политехническую школу. В 1895 был избран в парламент. В следующем году был введен в кабинет Димитрия Стурдзы, в качестве министра общественных работ. После отставки Стурдзы, номинального вождя либеральной партии, Б. принял руководство ею и впервые сформировал свой собственный кабинет (1910). Б. продолжал политику своего отца—сохранение привилегий помещиков и укрепление возникающей румынской крупной буржуазии. Он известен суровыми репрессиями против румынского крестьянства и рабочего движения. Еще в качестве министра внутренних дел, при содействии *Авереску* (см.), военного министра в кабинете Стурдзы, Б. жестоко подавил крестьянское восстание в 1907; при этом было расстреляно 11.000 крестьян, и целые деревни были снесены пулеметным и артиллерийским огнем. Одновременно началось свирепое преследование рабочего движения. Были разогнаны профессиональные союзы. Десятки деятелей рабочего движения были

арестованы и высланы. В частности, большие протесты среди рабочих вызвали арест, а затем и высылка Х. Раковского (1907).— С 1907, когда Б. находился у власти, румынское рабочее движение подвергалось тяжелым преследованиям. Правительством Б. издан был ряд законов, ограничивавших право ассоциаций и забастовок. Рабочие государственных предприятий, ж. д., государственных табачных фабрик, арсеналов и пр. лишены были права участвовать в профессиональных союзах, а также и в забастовках. В дек. 1909 на Б. было устроено покушение ж.-д. рабочим Желя, в организации к-рого, как выяснилось впоследствии, участвовала румынская охранка при посредстве агента-провокатора, некоего анархиста Райхмана. Во время Балканской войны, начавшейся в июне 1913 (см. *Балканские войны 20 в.*), Б. выступил ярым сторонником шовинистически-милитаристских стремлений Румынии на Балканах и проповедником отторжения всей Добруджи от Болгарии. После подписания *Бухарестского мира* (см.), передавшего Добруджу Румынии, Б., свалив находившихся у власти консерваторов, сформировал новый кабинет. Во время империалистской войны Б. проявил себя ярым германофобом и придерживался союзнической ориентации, что, однако, не мешало ему заигрывать с немцами и требовать за участие на стороне Германии больших территориальных приобретений за счет Венгрии. Поражение Румынии в войне, в к-рой она участвовала под конец на стороне «союзников», и решение ее военного командования заключить сепаратный мир с немцами, заставили Б. выйти в отставку (январь 1918). Последующее поражение центральных держав дало Румынии возможность вновь резко повернуть в сторону «союзников», а правительству ген. Коанды (дек. 1918)—расторгнуть бухарестский мир с центральными державами. Тогда же Б. снова был призван к власти. По окончании войны, Б. возглавлял румынскую делегацию на Парижской конференции. Решение последней о разделе Баната и Темешвара между Румынией и Югославией вызвало отказ Б. подписать Версальский договор. Когда, несмотря на поддержку позиции Б. Англией, Румыния решила подписать Версальский договор, Б. снова вышел в отставку и находился в оппозиции до янв. 1922, когда он сделался снова премьером, сменив на этом посту Таке-Ионеску. За время своего последнего пребывания у власти Б., в качестве лидера своей партии и главы правительства, провел через парламент ряд законов, направленных против интересов иностранного капитала, национальных меньшинств, рабочего класса и крестьянства. Новая конституция, вдохновителем к-рой является Б., унифицировала страну во всех отношениях, лишив провинции всякой видимости самоуправления; административная реформа превратила общинные советы в послушные органы правительства и очаги господства румынской национальности в ущерб национальным меньшинствам. Закон о рудниках и ископаемых поставил серьезные преграды иностранному капиталу, а закон о «нацио-

нализации» промышленности передал в руки румынской буржуазии промышленность ново-присоединенных провинций. Правительство Б. саботировало проведение аграрной реформы, установило политику усиленно покровительства отечественной промышленности и высоких вывозных пошлин на продукты сел. х-ва и специальным законодательством поставило революционные организации рабочего класса,—в частности, компартию и комсомол,—вне закона. Б. считал своей большой «заслугой» перед господствующим классом Румынии, что он подкупом привлек к либеральной партии весь интеллигентский штаб румынской с.-д. партии в 1898. Тем сильнее было его озлобление в 1904—07 против рабочего движения и вновь организованной, на основе непримиримой классовой борьбы, румынской с.-д. партии, к-рую Б. считал уже окончательно покоренной. Б. прославился расстрелами рабочих демонстраций (в 1916— в Галаце, в дек. 1920— в Бухаресте). По отношению к СССР Б. занимает открыто враждебную позицию, стоя на непримиримой точке зрения в вопросе о Бессарабии и являясь сторонником военного и дипломатического окружения Советского Союза. В марте 1926 вышел в отставку. 23 июня 1927, после министерского кризиса, Б. вновь поручено было сформировать кабинет.

Вообще вся семья Б. представляет нечто вроде фактической «династии» Румынии. Еще король Карл был только исполнителем ее воли. Тем более это имело место при его слабохарактерном преемнике: поглощенный своими личными пристрастиями, он являлся слепым орудием либеральной партии и, в частности, семьи Б. (см. *Румыния*, историч. очерк).

БРАТИНА, в древней Руси сосуд для питья «на здравие» (т. н. «здравные чаши»). Б. были различной формы и размеров. Большая Б., с носиком для наливания жидкостей, называется «бѣдова». Существенным признаком Б. является: выпуклое округлое тулово, сверху венец и снизу стоян или поддон. Древнейшая Б. сохранилась от 12 в. в Эрмитаже; она украшена сценами охоты. Большинство Б. относится к 17 в., и лишь одна—к 16 в. (Москва, Оружейная палата).

БРАТИСЛАВА, до 1918 П р е с с б у р г, (венгерск. Пошони), гл. г. Словакии, на левом берегу Дуная, узловой пункт ж. д.; 93 т. ж. (1921), в большинстве немцев и венгров. Благодаря выгодному положению на пути между Веной и Будапештом, Б. со 2-й половины 19 в. выросла в значительный торговый и промышленный центр, второй по своему значению в довоенной Венгрии, теперь же являющийся главным пунктом чехо-словацкой торговли на Дунае. Крупные заводы и фабрики—гл. обр., железодельные и текстильные; нефтеперегонные заводы (в 70—80 км к С. от Б., в районе Гбелы—крупнейшие нефтяные промыслы Чехо-Словакии); значительное производство химических товаров (динамит), резиновых изделий, пищевых продуктов и вина. Через Б. идет крупный вывоз продуктов чехо-словацкой промышленности (текстильные товары, сахар) и лесного хозяйства. Главные предметы ввоза: хлопок и хлопчатобумажная

пряжа, шерсть, предметы питания.—В Б. словацкий университет, при нем библиотека (120 тысяч томов); городская библиотека (60 тысяч томов). Из газет главные: «Словенска Политика» и «Словенски Денник», органы национал-демократов.

БРАТСКИЕ ДЕМОКРАТЫ (Fraternal Democrats), организация, сложившаяся в Лондоне в 1845 из представителей радикального крыла чартистов и эмигрантов-революционеров Франции, Германии, Италии и др. стран и ставившая себе целью осуществление всеобщего братства народов и «действительного освобождения человечества» (Гарней). Не выработав сколько-нибудь ясной и конкретной программы и не имея прямой организационной связи с рабочими массами, Б. д. не стали «партией действия», а ограничили свою деятельность пропагандой общих идей «братства», агитацией за уничтожение политического неравенства, за отказ от национальной вражды, за отмену частной собственности на землю и т. п. Поскольку Б. д. решающую роль в борьбе за международное братство отводили пролетариату, а в программных выступлениях их были проблески коммунистических идей, некоторые исследователи видят в союзе Б. д. первого действительного предшественника Международного т-ва рабочих, тем более, что организационная схема союза (выборные генеральные секретари от каждой нации, Центральное правление, составленное из этих секретарей, секретари-корреспонденты и т. д.) послужила несомненным образцом при организации 1 *Интернационала* (см.). Коммунистические тенденции Б. д. привлекли к ним внимание Ф. Энгельса и К. Маркса, выступившего в 1847 (29 ноября) на одном из митингов Б. д. в Лондоне (в качестве представителя брюссельской «Демократической ассоциации») с предложением созвать в 1848 конгресс рабочих всех наций, что было бы равносильным переходу к практическому строительству Интернационала. Предложение это не было, однако, осуществлено: поражение чартистов повлекло за собой упадок деятельности и Б. д. После неудачной попытки в 1849 восстановить ее, путем реорганизации союза и опубликования новой, несколько более уточненной, программы, союз захирел и в 1853 совершенно прекратил свое существование. Наиболее крупными деятелями союза были Джулиан Гарней и Эрнст Джонс.

Лит.: Ротштейн, Ф., Очерки по истории рабочего движения в Англии, издание 2-е, Москва, 1925; Шлютер, Г., Чартистское движение, Москва, 1925; Бер, М., История социализма в Англии, часть 2-я, Ленинград, 1924.

БРАТСКО-ОСТРОЖСКИЕ (АНГАРСКИЕ) ПОРОГИ, см. Ангара.

БРАТСТВА (нем. Bruderschaft, франц. confrérie), религиозно-благотворительные организации в средневековой Европе. Б. выдвинулись на З. в 11—12 вв., с момента выделения устойчивых городских корпораций, и объединяли ремесленников одной профессии независимо от их принадлежности к цеху; центром Б. была, обычно, какая-нибудь церковь или часовня святого, патрона (покровителя) Б. Первоначально Б. ставили себе чисто религиозные цели: устройство на

общий счет богослужений, религиозных процессий, поддержание «неугасимой свечи»; впоследствии к ним присоединились цели благотворительности—выдача пособий на похороны умерших «братьев», помощь их вдовам и сиротам, устройство больницы и богаделен и т. д. В Б. на равных правах входили и хозяева-мастера и подмастерья, но противоположность интересов сказалась довольно скоро, и с 14 в. возникают, сначала под контролем мастеров, новые братства уже из одних только подмастерьев. Эти Б. по-прежнему теряют религиозный характер и становятся светскими профессиональными организациями, преследующими цели защиты экономических интересов своих сочленов; временами эти Б. принимают даже политическую окраску. Б. очень часто преследовались церковью как очаги средневековых ересей, и вместе с другими средневековыми институтами стали падать по мере роста королевского абсолютизма. См. *Гильдии, Город, Цехи.*

В древней Руси братства были распространены в Новгороде и Пскове и вели свое происхождение от совместных праздничных пиров в дохристианские времена; первоначально они объединяли жителей одной улицы (в городах) или волости (в областях). Из этих чисто-соседских объединений возникли классовые купеческие братства; таково было братство купцов, торговавших воском при церкви Иоанна Предтечи на Опоках в Новгороде и др.

БРАТСТВА ВЕРНЫХ ДРУЗЕЙ, Их в а н у - с - С а ф а (буквально «братья чистоты», но правильнее перевести «чистые» или «верные друзья»), тайное мусульманское философское общество, по характеру организации напоминающее масонское; возникло в Басре и развило широкую деятельность—особенно во второй половине 10 века. См. *Ислам.*

БРАТСТВА НА УКРАИНЕ, появляются после подчинения западно-украинских областей Литовско-Польскому государству. Братства были организациями нарастающей торговой буржуазии и городских ремесленников (но членами могли быть и шляхтичи и крестьяне), интересы которых не совпадали с интересами феодалов, цеплявшихся за остатки развалившегося уже строя в то время, когда Украину стал завоевывать торговый капитал. С самого начала своего существования, отставив экономические и политические интересы своих членов, братства ведут напряженнейшую борьбу с иезуитской пропагандой католицизма, бывшего в ту пору орудием феодализма. Постепенно Б. развернули широкую культурную работу, став, таким образом, очагами украинской культуры, в противовес связанной с католицизмом и феодализмом—польской. Так была создана сеть братских школ на Украине. Начиная с 15 в., возникают на Украине одна за другою «братские» организации: Львовское Б. (1449), Виленское (1458), Острожское, Киевское, Луцкое и др. с их школами, коллегиями, типографиями, мастерскими. Материальная база, довольно сильная, крепкая спайка как результат общности интересов—политических, экономических и

культурных, многочисленность членов, особенно в первое время, позволяли Б. широко развернуть свою деятельность. Школа и книга были главными средствами в этой борьбе. Б. выдвинули ряд ученых, литераторов и политических деятелей. Заметный след оставили Б. и в музыке, на первых порах церковной, а затем и светской.

Хорошо поставленное обучение пению и музыкальной грамоте в школе Львовского Б. дало целый ряд композиторов: Лаконекка, Чернушина, Шаворовского, Яжевского, Пекулицкого и др. Киевская академия (б. Коллегиум при Б.) давала систематическое музыкальное образование своим студентам; с начала 17 в. там процветало партесное (хоровое, многоголосное) пение на 4, 6, 8 голосов, а в 18 в. музыкальное воспитание строилось уже на произведениях Баха и Палестрины; академия имела свой оркестр.

Следы такой музыкальной деятельности Б. оставались на Украине до последнего времени. Довольно длительный период истории развития украинской музыки,—период дилетантизма,—корнями своими врастает в эту деятельность Б. (в Галиции влияния Б. не изжиты и до текущего дня). Как результат этих влияний, следует рассматривать и образование т. н. бурсацких артелей, начавших с «колядования» и распевания «*виршей*» (см.) и перешедших к сценическим представлениям среди народа.

Лит.: Архангельский, А., Борьба с католичеством и умственное пробуждение южной России к XVI в., Киев, 1886. Н. Гринченко.

БРАТСТВА РАБОЧИЕ. В настоящее время под этим названием существуют рабочие организации в Англии и Сев. Америке, возникшие в 19 в., гл. обр., как общества взаимопомощи. Самые известные из них—три Б. железнодорожников в Соедин. Штатах: Б. паровозных машинистов, Б. кочегаров и Б. тормазных кондукторов. Вместе с орденном ж.-д. кондукторов (ок. 60 тыс. ч.) они составляют т. н. «большую четверку», насчитывавшую в 1925 ок. 450 т. членов. Эти братства являются независимыми союзами и не входят в Американскую федерацию труда. Они—сторонники сотрудничества классов и противники забастовок.

Братствами называются также организации, объединяющие рабочих пограничных районов смежных государств. Таковы, напр., Восточное Б. горняков, объединяющее революционных горнорабочих пограничных районов Германии, Польши и Чехо-Словакии, Западное Б. горняков, состоящее из рабочих пограничных районов Германии, Франции, Бельгии, Голландии и Саарского бассейна. Задача этих братств—взаимная поддержка, в особенности во время стачек. Братства эти организуют международные конференции, выпускают совместные воззвания и т. д.

БРАТЬЯ И СЕСТРЫ ОБЩЕЙ ЖИЗНИ, так назывались об-ва, возникшие впервые в Нидерландах в середине 14 в., занимавшиеся благотворительностью и распространением просвещения путем раздачи книг и устройства школ. Основателями этих об-в являются Гергард Гроот из Девентера (видный проповедник своего времени, ум. 1384) и его последователь Флорентий. Б. и с. о. ж. жили общинами, построенными на коммунистических началах. Братства имели собственные дома, в к-рых обитали их члены. Главным общим занятием их,—до изобре-

тения книгопечатания весьма доходным,—была переписка книг. Расцвет их падает на 15 в., когда чуть ли не в каждом большом городе сев. Европы были общины этого типа. Чуждые по своему социальному составу,—они состояли, гл. обр., из представителей высших классов,—коммунистическим движениям народных масс позднего средневековья, Б. и с. о. ж. строили свой коммунизм на аскетическом принципе личного самоотречения от благ мира и отнюдь не стремились к устранению социального и имущественного неравенства в современном им обществе. Это сказалось и на их отношении к католической церкви. В то время, как в массовых народных коммунистических движениях средневековья господствовало резко отрицательное отношение к ней, Б. и с. о. ж. сохраняли полную лояльность по отношению к папскому престолу. В эпоху Реформации эти общества прекратили свое существование.

Лит.: Каутский, К., Предшественники новейшего социализма, ч. 1, ГИЗ, М., 1924. С. Урсынович.

БРАТЬЯ И СЕСТРЫ СВОБОДНОГО ДУХА, коммунистическая секта, возникшая в начале 13 века и распространенная, преимущественно, в сев. Франции, Нидерландах и прирейнской Германии, т. е. в странах сравнительно высокого экономического развития. Одним из основателей считается Амальрих из Бены (ум. 1206). Движение, повидимому, возникло из нескольких источников; нек-рые признаки свидетельствуют о близости его к *катарам* (см.). По своему социальному составу движение было весьма разнородным; значительную роль в нем играли ремесленники (ткачи). Б. и с. с. д. проповедывали не только полный коммунизм в имущественном отношении, но даже и общность жен. Учение их носило пантеистический характер; исходя из него, они пришли к отрицанию религиозного и нравственного закона. Преследования инквизиции подорвали это движение, и к середине 14 века оно становится уже мало заметным.

Лит.: Каутский, К., Предшественники новейшего социализма, ч. 1, ГИЗ, М., 1924. С. Урсынович.

БРАУДО, Евгений Максимович (р. 1882 в Риге), историк музыки, музыкальный и художественный критик и музыкально-общественный деятель. Общее образование (с 1903 по 1912) получил в Рижском политехническом ин-те, в Петербургском ун-те (естественные науки и филология) и различных германских ун-тах. Специально музыкальное образование получил в рижской школе музыкального искусства проф. Пабста; специализировался по теории и истории музыки у Регера, Гуго Римана и Германа Кречмара. С 1916 состоит преподавателем и затем профессором Российского (ныне государственного) ин-та истории искусств (по инициативе и при ближайшем участии Б. основан был Музыкальный отдел ин-та), Ленинградского ун-та и ряда др. высших школ и специальных музыкальных учреждений. Как музыкально-общественный деятель Браудо принимал участие в различных музыкально-профессиональных объединениях; начиная с 1903, непрерывно работал в качестве лектора по вопросам

музыкальной науки в широких аудиториях. Как журналист Б. принимал участие в большинстве русских художественных и специально-музыкальных журналов. В настоящее время Б.—музыкальный критик газеты «Правда» и редактор музыкального отдела Б. С. Э. В своих трудах по истории музыки Б. применяет сравнительно-исторический метод в изучении стиля и формы, сочетая его с методом социологическим. Полнота изложения соединяется в работах Б. с освещением исторических фактов с точки зрения их значения для музыкальной современности.

Главнейшие работы Б.: Всеобщая история музыки, 3 тт., ГИЗ, «Прометей», Л.—М., 1923—26; Основы материальной культуры в музыке, М., 1924; Л. Бетховен и его время, М., 1927; А. П. Бородин, П., 1922; Бах, ГИЗ, М., 1922; Вагнер, ГИЗ, М., 1922; Вагнер и Россия, П., 1922; Плутокс о музыке, ГИЗ, М., 1923; Ницше-музыкант, П., 1922. Кроме того, Б. принадлежит также ряд работ по истории нем. литературы: Э. Т. А. Гофман, П., 1923; Новые течения немецкой мысли, П., 1923 и др.; ряд критических отзывов о современной нем. литературе в различных журналах и вступительных статей в изданиях «Всемирной литературы» (собр. сочинений Гете, Гофмана, Гердера, Вагнера и др.).

С. Бугославский.

БРАУН, Адольф, нем. с.-д. Род. в 1862 в Австрии. В молодости примкнул к социалистическому движению; принимал участие в объединительном съезде австрийской с.-д-тии в Гайнфельде (1889). После отмены исключительных законов в Германии жил в Нюрнберге. Перед войной был одним из главных писателей германской с.-д-тии по вопросам профессионального движения и социальной политики. Это сближает его с профсоюзной бюрократией и с правым крылом германской с.-д-тии. После войны, приняв герм. гражданство, Б. был избран в 1920 в парламент как член правой с.-д. фракции. Б.—автор ряда работ о коллективных договорах, о профсоюзах, а также и «Положения рабочего класса в Германии» (написанного для русского издательства Глаголева, СПб, 1906).

К. Р.

БРАУН (Brown), Джон (1800—59), борец за освобождение негров в Америке. Происходил из семьи, принадлежавшей к числу первых поселенцев в Соединенных Штатах, и унаследовал от своих предков-пуритан огромную настойчивость, решительность и энтузиазм. В молодости готовился к духовному званию, но, переменяя ряд занятий, сделался, в конце-концов, мелким фермером в штате Нью-Йорк. В 1854 пятеро его сыновей переселились в Канзас, где в то время шла ожесточенная борьба между сторонниками освобождения негров (аболиционистами) и защитниками невольничества—настоящая партизанская война, явившаяся преддверием гражданской войны между Севером и Югом 1861—65. Б. присоединился к своим сыновьям и повел широкую агитацию против рабства, совершив ряд поездок по восточным штатам. Поставив себе целью добиться освобождения негров путем восстания против рабовладельцев, Б. создал в Чаттаме (Канада) тайную организацию, которая, согласно его плану, должна была получить в горах Виргинии опорный пункт для дальнейших действий. С этой целью ночью 16 октября 1859 Б. с 18 своими сторонниками (из них пятеро были негры) со-

вершил нападение на федеральный арсенал близ Harper's Ferry (Зап. Виргиния) и без труда овладел им. Но героический порыв кучки революционеров не нашел в этот момент нужного отклика, и 18 октября небольшой правительственный отряд разбил повстанцев, из которых 10 человек (в т. ч. два сына Б.) были убиты. Сам Б. был ранен, предан суду, который признал его виновным в «измене, заговоре и подстрекательстве негров и других мятежников и в убийстве». 2 декабря 1859 Б. был повешен. Та же участь постигла и его товарищей по восстанию. Смелое дело Б. и его трагическая судьба вызвали огромное возбуждение в Соед. Штатах, несомненно, ускорив последующий разрыв между Севером и Югом. Посвященный Брауну марш сделался военным гимном аболиционистов в гражданской войне 1861—65.

БРАУН, Лили (1865—1916), немецкая социалистка и писательница; дочь прусского генерала фон Кречмара. Вырвавшись из аристократически-консервативной среды, Б. примкнула к т. н. этическому движению, вождем которого был ее первый муж, проф. Гижикский, основатель «Общества этической культуры». Еще до официального вступления своего в с.-д. партию она написала несколько сочинений, посвященных женскому вопросу. Главные ее работы в этой области: «Die Frauenfrage» (рус. перевод «Женский вопрос», 1904), «Frauenarbeit und Hauswirtschaft» («Женский труд и домашнее хозяйство», 1896), «Die Politik und die Frauen» («Политика и женщины», 1904). В 1896 вышла замуж за с.-д. Генриха Брауна, с которым совместно издавала реформистский журнал «Die Neue Gesellschaft». Эстетически-интеллигентский подход к социальным проблемам мешал ей тесно связаться с массовым рабочим движением. Примкнув к реформистскому крылу германской с.-д-тии, она не могла найти общего тона и с этими своими партийными единомышленниками. Тогдашние взгляды Б. ярко отразились в ее двухтомных «Мемуарах социалетки», отд. изд., П., 1919 («Memoiren einer Sozialistin», 1909—11, 1-й рус. перевод — «Роман моей жизни», в «Вестнике Иностранной Литературы» и в «Русской Мысли» за 1910), заслуженно вызвавших отрицательное отношение со стороны с.-д. печати. Окончательно разочаровавшись в политической деятельности, Б. обратилась к литературе. В 1912 вышел ее роман «Die Liebesbriefe einer Marquise» (рус. перевод «Письма маркизы», П., 1919), изображающий нравы франц. дворянства накануне Великой революции. В романе Б. обнаружила детальное знание эпохи, крупное литературное мастерство, умение анализировать человеческие переживания.

БРАУН, Мечислав (псевдоним Браунштейна) (р. 1901), польский поэт. В сб. «Nowa scena robotnicza» (Новая рабочая сцена, 1923) Б. поместил политический гротеск «Bombardowanie Europy» (Бомбардировка Европы), поставленный на рабочей сцене в Лодзи литератором Вандурским. В 1926 Б. издал в Варшаве 1-й том стихотворений под заглавием «Rzemiosta» (Ремесла). Б. находится под несомненным

влиянием современной русской поэзии, как и вся «левая» литературная группа, объединенная выходящим в Варшаве журналом «Skamander».

БРАУН, Отто (род. 1872), герм. с.-д., принадлежит к правому крылу партии. Наборщик, самоучкой получивший солидное образование. Деятель с.-д. печати; специально занимался аграрным вопросом. В 1912 Б. был секретарем ЦК герм. с.-д.-тии; в 1914—депутатом прусского ландтага. Во время войны Б. стоял на социал-патриотической точке зрения. После революции (1918) Б. был министром земледелия в прусском правительстве. С 1920 по 1927 Б. с перерывами состоит прусским премьер-министром.

БРАУН (Brown), Томас Остин (род. 1859), шотландский художник. Ученик и с 1889 член Шотландской академии. Пейзажист, портретист, член «Молодой группы Глазго». Лучшие вещи Б.—сцены из сельской жизни, пейзажи с животными. Его произведения— в Мюнхене, Глазго, в Москве (Музей новой западной живописи).

БРАУН (Brown), Томас (1778—1820), психолог и философ шотландской школы, ученик Дегальда Стюарта, а потом его заместитель по кафедре нравственной философии в Эдинбургском ун-те. Его главные сочинения: «Исследование об отношении между причиной и действом» («Inquiry into the Relation of Cause and Effect») и «Лекции по философии человеческого духа» («Lectures on the Philosophy of the Human Mind»). В первом из этих сочинений Б. отделяется от представителей старой шотландской школы и, в вопросе об отношении между причиной и действием, становится на сторону Юма, признавая (как это доказывал Юм), что сущность «причинного» отношения, как такового, т. е. как причиняющего, недоступна нашему познанию, а то, что мы познаем под именем «причин» и «следствий», есть, собственно, постоянные последовательности явлений. Второе сочинение представляет курс психологии, очень живо написанный, с большим количеством конкретного иллюстрирующего материала. В нем хорошо разработан вопрос об ассоциативном течении представлений и указаны многочисленные конкретные условия, от которых зависит ход мысли в отдельных случаях. Курс этот уже в 1860 вышел 20-м изданием. Браун имел большой успех также в качестве лектора.

Лит.: F. R é t h o r é, Critique de la philosophie de Th. Brown, 1863; L e s l i e S t e p h e n, The English Utilitarians, v. 11, L., 1900. В. Ивановский.

БРАУН, Федор Александрович (р. 1862), известный германист; с 1900 по 1920 проф. в Петербурге, ныне (1927) — в Лейпциге. После Октябрьской Революции Б. был привлечен к работе в методических комиссиях Наркомпроса по реформе педагогического образования, состоя в то же время директором реорганизованного Историко-филологического ин-та. Б. являлся также председателем комиссии по организации первого рабфака в Ленинграде. В 1921 Б. получил командировку для научных работ в скандинавские государства и в Германию; в 1922 был приглашен членом комиссии Нар-

компроса по культурной связи (в Берлине); по поручению этой комиссии Б. составил (совместно с Презентом) систематический обзор научной литературы Германии за 1914—21: «Systematische Bibliographie der wissenschaftlichen Literatur Deutschlands der Jahre 1914—21», В., 1923 [1. Theoretische Wissenschaften (Band I); 2. Angewandte Wissenschaften (B. II—Medizin, B. III—Technik und Landwirtschaft, B. IV—Gesamtregister, B. V—Bibliographie des wissenschaftlichen Socialismus, bearbeitet von Drahn)]. Ученые труды Б. касаются, преимущественно, вопросов о взаимоотношениях германцев со славянами и, в частности, с русскими. Таковы его диссертация «Разыскания в области гого-славянских отношений» (в «Сборнике II Отделения Академии Наук», т. 64); статьи о варягах (в «Известиях Археологической Комиссии», вып. 23, 1907, в «Записках Нео-Филологического Общества», вып. 4, 1910, в «Известиях Отделения Русского Языка и Словесности Академии Наук», 1902, и др., в последнее время—в «Festschrift für M. Mogk», Lpz., 1924); работа о готах в России—«Die letzten Schicksale der Krimgoten», СПб, 1890. В 1922 Б. выпустил работу «Die Urbevölkerung Europas und die Herkunft der Germanen», где сделал опыт применения яфетической теории академика Марра к вопросу о происхождении германцев.

БРАУН, Фердинанд (1850—1918), видный нем. физик, проф. ун-та в Страсбурге. Работы Б. в области беспроволочной телеграфии имеют исключительное значение.

Первые работы Б. были посвящены изучению отступлений от закона Ома, наблюдавшихся в некоторых минералах. Они показали, что эти минералы проводят ток в одном направлении лучше, чем в другом (униполярная проводимость). Далее, Б. исследовал экспериментально и теоретически процессы, сопровождающие работу гальванических элементов. Он показал, что вычисление электродвижущей силы элемента из энергии протекающей в нем химической реакции, вообще говоря, неправильно, и первый указал правильный путь (необходимость привлечения второго закона термодинамики). С 1898 Б. приступает к работам по телеграфии без проводов. Прежде всего им устанавливается новый принцип устройства передатчика, покоящийся на идее колебания связанных систем (см. Брауна схема). Эти передатчики, усовершенствованные в дальнейшем работами М. Вина, впервые решали практические задачи о телеграфировании на большие расстояния, позволив безгранично увеличивать мощность передатчика, уменьшив его затухание. Далее, Б. предпринял первые удачные опыты в области направленной радиотелеграфии. Для отправления Б. применял принцип одновременной работы трех антенн, волны к-рых, вследствие взаимной интерференции, направлялись, преимущественно, в одну сторону. Для направленного приема им применялись изогнутые антенны и была указана возможность приема на рамку. Старые работы Б. над униполярной проводимостью привели к предложению применять некоторые минералы в качестве детекторов. Такие кристалл детекторы и поныне являются наиболее распространенными. Наконец, Б. впервые ввел в радиотелеграфию строгие измерительные методы. Между прочим, его указания сыграли существенную роль при конструкции 1-го волномера. Для регистрации электромагнитных полей им была предложена катушечная трубка специального устройства (т р у б а Б.), особенно удобная при изучении полей очень большой частоты. Параллельно с работами в области беспроволочной телеграфии, Б. занимался и оптическими исследованиями, имевшими целью указать оптические аналогии электрическим явлениям и обратно.—Выдающиеся работы Б. доставили ему в 1909 Нобелевскую премию, разделенную между ним и Маркони. Наряду с научной и технической разработкой вопросов радиотелеграфии, Браун принимал участие и в практической организации этого дела. Вместе с Сименсом он был основателем первой

радиотелеграфной компании (Braun-Siemens-Gesellschaft), преобразовавшейся впоследствии в «Телефункен». — Речь Б., произнесенная им при получении Нобелевской премии: «Мои работы по беспроволочной телеграфии и электрооптике», имеется в рус. переводе (Одесса, 1910). *Гр. Ландсберг.*

БРАУНА СХЕМА, одна из основных в радиотехнике, впервые давшая сравнительно слабо затухающие колебания путем вынесения разрядника из антенны (см. *Искровой передатчик*).

Б. с. состоит из двух контуров (см. *Колебательный контур*): замкнутого (емкость, самонадукция, разрядник) и открытого—антенны, связанных индуктивно или автотрансформаторно. Колебания передаются из замкнутого контура в антенну, к-рая для получения наилучших условий должна быть настроена в резонанс (см.). Во избежание обратного перехода энергии из антенны в замкнутый контур, искровой промежуток разрядника должен быстро делаться непроводящим. При обыкновенных разрядах Б. с. можно пользоваться только при очень слабой связи, иначе получается *девуальность* (см.).

БРАУНА ТРУБКА, стеклянная трубка особой формы (см. рис.), снабженная двумя электродами (+ и —), из к-рой выкачан воздух; применяется для изучения быстро протекающих явлений при электрических разрядах. Под действием напряжения постоянного тока, от катода *K* исходит пучок катодных лучей, который, проходя через диафрагму *D*, дает светящуюся точку на экране *E*, покрытом флуоресцирующим веществом.

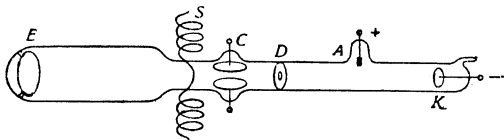

Если пучок катодных лучей, прошедших через диафрагму, подвергнуть действию электрического поля, получающегося между пластинами конденсатора *C*, или действию магнитного поля от катушки *S*, то светящаяся точка будет отклоняться: в первом случае по направлению электрического поля, во втором—перпендикулярно к магнитному полю. Отклонения светящейся точки, получающиеся под действием электрического или магнитного поля, можно отражать или на вращающееся зеркало или фотографировать на движущуюся пластину, и, т. о., фиксировать переменные напряжения, прилагаемые к конденсатору *C*, или переменные токи, пропускаемые через катушку *S*.

Лит.: Хвольсон, О., Курс физики, т. V, Б., 1923; Эйхенвальд, А., Электричество, М., 1927.

БРАУНЕ, Вильгельм (р. 1850), проф. в Гейдельберге (1888—1919), историк нем. языка, автор классической «Althochdeutsche Grammatik» (4 Aufl., Halle, 1921) и «Althochdeutsches Lesebuch» (8 Aufl., Halle, 1921).

С 1874 Б. вместе с Г. Паулем издавал «Beiträge zur Geschichte der deutschen Sprache und Literatur», где помещал свои многочисленные статьи, преимущественно, по древнейшей истории нем. языка и по готскому языку. Грамматика последнего, написанная Б. («Gotische Grammatik», 9 Aufl., 1920), также является одной из лучших по полноте материала и библиографии. Кроме того, Б. издавал с 1876 серию «Neudrucke deutscher Literaturwerke des 16 und 17 Jahrhunderts».

БРАВНЕР, Богуслав (р. 1855), современный чешский химик, проф. ун-та в Праге. Работы Б. посвящены, преимущественно, исследованию металлов редких земель и вопросу об атомных весах. Ряд статей Б. в «Abegg's Handbuch d. anorganischen Chemie».

БРАВНИНГ, система ручного огнестрельного автоматического оружия: пистолетов, ружей и пулеметов. Пистолеты Б.—трех образцов: 1-й образец (1900)—калибр 7,65 мм, вес пистолета—625 г, вес пистолета с магазином, наполненным 7 патронами,—680 г. Начальная скорость полета пули $v_0 = 270$ м/сек. Принадлежит к системе автоматического оружия с неподвижным стволом и несцепленным со стволом затвором. Взаимодействие частей пистолета, в общих чертах, происходит следующим образом: при выстреле пороховые газы, действуя на дно гильзы, отбрасывают затвор назад, при этом экстрактируется стреляная гильза и сжимается возвратная пружина. Во время этого движения затвор своей нижней поверхностью выводит выступы спусковой тяги из полукруглых вырезов, подает тягу по направлению к спусковому крючку и тем разъединяет ее от лодыжки. Это дает возможность, при обратном движении затвора, заскочить вводу лодыжки за вырез ударника и тем ввести его. Движение затвора вперед производится посредством сжатой возвратной пружины; при этом в патронник подается из магазина очередной патрон. Для производства нового выстрела следует освободить спусковой крючок и вновь нажать на него пальцем. 2-й образец (1903)—калибр 9 мм, вес 930 г, вес пистолета с магазином, наполненным 7 патронами,—1.007 г. Начальная скорость полета пули $v_0 = 330$ м/сек. Пистолет имеет два предохранителя—один обычный и другой автоматический, включающийся при обхвате рукой (плотно) рукоятки пистолета. 2-й образец принадлежит по своей конструкции к той же системе автоматического оружия, как и 1-й, т. е. с неподвижным стволом и несцепленным со стволом затвором. 3-й образец (1906)—калибр 6,35 мм, вес 300 г, вес пистолета с магазином, наполненным 6 патронами,—380 г. Начальная скорость полета пули $v_0 = 200$ м/сек. Этот образец так же, как и 2-й, имеет два предохранителя и принадлежит к той же системе автоматического оружия. Пистолет Б., переделанный Кольтом, известный под названием Кольт-Б., имеет калибр 9 мм, вес 865 г и принадлежит к системе автоматического оружия с подвижным назад стволом и сцепленным со стволом затвором. Взаимодействие частей пистолета следующее: при выстреле ствол вместе с замком, не расплекаясь, отходит назад от отдачи, и когда пуля покинет канал ствола, последний опускается, а затвор, продолжая свое движение назад, вытягивает стреляную гильзу и взводит курок. Когда энергия отдачи подвижных частей будет поглощена возвратной пружиной, то последняя, разжимаясь, посылает все движущиеся части вперед, при чем будет введен новый патрон, а затвор будет сцеплен со стволом.

Самозарядное охотничье ружье системы Б.—12 и 16 калибров, с магазином на 5 патронов, принадлежит к системе автоматического оружия с неподвижным стволом и несцепленным со стволом затвором.

Ручной и станковый пулеметы системы браунинг, калибр 7,62 мм, состоят на

вооружении армии Соед. Шт. Сев. Америки. Кроме того, имеется пулемет сист. Б. калибра 12,7 мм (см. *Пулеметы*). В. Кавровцев.

БРАУНИТ (твердая марганцовая руда), минерал, по химич. составу Mn_2O_3 или $MnO.MnO_2$; в качестве изоморфной примеси входят SiO_2 и BaO . Кристаллизуется в тетрагональной системе. Твердость — 6—6,5; уд. вес — 4,7—4,9. Цвет железно-черный. Встречается, главн. обр., в виде зернистых агрегатов. Известен в Эльгельсбурге, Ильфельде (на Гарце) и др. местах. См. *Марганец*.

БРАУНКОЛЬ, сорт капусты; принадлежит к плюмажным, т. е. листовым, а не кочанным капустам. Листья Б. сильно курчавы. Употребляется в суп, для консервных смесей и пр. Распространена в Западной Европе как зимняя капуста.

БРАУНСА СИСТЕМА СТЕНОГРАФИИ, названная так по имени ее автора Ю. Браунса (р. 1857), опубликованного ее в 1888 («*Entwurf und Begründung eines neuen Schulkurzschriftsystems*», Hamburg); Б. с. с. — одна из первых графических систем, применивших волосную черту для *локализации* (см.) гласных. Нажим, округление знаков и различную постановку их относительно строки Б. с. с. применяет в парламентском письме для символизации согласных.

БРАУНСБЕРГ, промышл. город на С.-З. Восточной Пруссии, при судоходной р. Пасарге, в 7 км от ее впадения в Фриш-Гаф, ж.-д. узловой пункт; 13 тыс. жит. (1921).

БРАУНФЕЛЬС, Вальтер (р. 1884), современный германский композитор и пианист. С 1925 — директор Кельнской консерватории. Б. — автор многочисленных камерных и симфонических произведений. Принадлежит к группе композиторов, примыкающих к поздней романтической школе и находящихся под сильным влиянием *Брамса* (см.). Наибольший успех имела до настоящего времени (1927) его опера «*Птицы*» (на сюжет Аристофана, 1920).

БРАУНШВЕЙГ (Braunschweig), 1) одно из 18 «свободных государств» (Freistaaten), составляющих Германский Союз. Территория Б. состоит из 9 отдельных участков разной величины, вкрапленных в территорию Пруссии, с общей площадью в 3.672 км² и населением в 508 т. ч. (1925); плотность — 138 чел. на 1 км². В административном отношении государство делится на 6 округов; гл. г. — Брауншвейг. — Причудливая чересполосица Б. является своеобразным архаическим пережитком феодальной эпохи, не уничтоженным ни эпохой объединения Германии, ни революцией 1918. Из трех более крупных участков — северный (округа Вольфенбюттель, собственно Б. и Гельмштедт) имеет частью равнинную, частью (гл. обр., на Ю.) холмистую поверхность, юго-восточный (окр. Бланкенбург) лежит в горах Гарца, западный (округа Гольцминден и Гандерсгейм) расположен между р. Везер и горами Гарц и пересечен Везерскими высотами.

Промышленность, по сравнению с довоенным временем, обнаруживает тенденцию к концентрации. По переписи 1907, в Б. насчитывалось всего 19.058 промышленных предприятий, в которых было занято 96.265 чел.; по переписи 1925, промышленных предприятий насчитывается 14.508, в них занято 99.449 чел.; на каждое предприятие приходилось в среднем: в 1907 — 5 ч., в 1925 — 6,9 ч. Значительные минеральные ресурсы Б. обусловили развитие горной промышленности и связанных с ней отраслей производства. Бурый уголь добывается к В. от Эльма, железная руда — в Бланкенбурге, Лангельсгейме и др. местах; имеются также солевая руда, разработки калиевых солей, каменоломни (добыча гранита, известняка и др. пород). Горная промышленность насчитывает 17 предприятий с 3,7 т. занятых в них лиц, керамическая — 324 предприятия (7,3 т. ч.), металлургическая и металлообрабатывающая — 1.134 предприятия (11,5 т. ч.). Крупное значение имеет машиностроение (производство машин для сахарной и кожевенной промышленности, сельско-хозяйственных и швейных машин); к нему относятся 270 предприятий (14,5 тыс. занятых лиц). Текстильная промышленность производит джутовые и хлопчатобумажные ткани и пр. — 157 предприятий (3,8 тыс. чел.). Из видов мелкой и средней промышленности наибольшее значение имеют: пищевая промышленность — 2.876 предприятий (18,1 тыс. чел.) и строительная — 1.858 предприятий (11,7 тыс. чел.).

Сельское хозяйство. По переписи 1925 насчитывалось 249.725 ч. самодельного населения, в том числе в сельск. хоз-ве было занято 69.544 ч. Распределение земельной площади между хозяйствами различных размеров, по данным 1925, видно из следующей таблицы (для сравнения приведены данные 1907):

Размеры х-в	1925		1907		1925		1907	
	число х-в	% к общ. числу х-в	число х-в	% к общ. числу х-в	площ. в га	% к общ. площ.	площ. в га	% к общ. площ.
До 2 га . . .	63.378	82,3	48.966	78,4	31.795	12,0	27.628	10,5
От 2 до 10	8.847	11,5	8.444	13,5	56.589	21,4	54.417	20,8
» 10 » 20	2.749	3,6	2.826	4,5	45.813	17,3	42.111	16,0
» 20 » 50	1.584	2,1	1.758	2,8	66.020	25,0	63.890	24,4
» 50 » 100	263	0,3	331	0,5	21.515	8,2	23.527	9,0
Св. 100 » . . .	180	0,2	195	0,3	42.583	16,1	50.654	19,3
Всего . . .	77.004	100,0	62.520	100,0	264.315	100,0	262.227	100,0

Данные за 1909 и 1925 дают представление о довоенной и современной роли важнейших с.-х. культур в Б.:

С.-х. культуры	Посевн. площ. в тыс. га		Урожай в тыс. т	
	1909	1925	1909	1925
Рожь	31,9	28,1	81,6	54,3
Пшеница	30,0	25,5	80,8	60,1
Овес	35,7	27,4	99,6	58,5
Картофель	19,9	21,4	339,0	307,7

Урожайность хлебов в Б. значительно выше средней по всей Германии. Урожай свекловицы (посевная площадь — 21,4 т. га)

в 1925 дал 567,5 т. *m* свеклы. Развито промышленное огородничество, особенно в округах Б. и Вольфенбюттеле,—местностях, славящихся своими огородами, в частности—культурой спаржи. Скотоводство, в общем, регрессирует так же, как полеводство, что видно из сравнения данных 1926 и 1907 (в скобках цифры за 1907): крупного рогатого скота—109.200 (131.462), лошадей—33.500 (33.433), овец—72.100 (115.171), свиней—205.100 (243.420). Скотоводство развито, преимущественно, в Гарце (горные пастбища). Леса занимают площадь в 110.220 га; из них 80.510 га принадлежат государству, 20.050 га—общинам и 9.660 га—частным лицам.

Т о р г о в л я Б. сосредоточена, преимущественно, в трех центрах: в городе Б., Вольфенбюттеле и Гольцминдене. В Брауншвейге дважды в год—значительные ярмарки. Из Б. вывозят в др. места Германии и за границу джутовую пряжу и ткани, асфальт, охру, строительный камень, сахар, консервы и продукцию машиностроительной промышленности. По переписи 1925, в торговле и транспорте Б. было занято 38.478 чел. (10.157 торговых и 777 транспортных предприятий); в ресторанной промышленности (развитие его в значительной степени обусловлено тем, что в Б. находится излюбленный туристами Гарц) насчитывалось 2.380 предприятий и было занято 7.535 лиц.

Д л и н а ж . - д . п у т е й Б. — 747 км (651 км—нормальной колеи, 96 км—узкоколейных железных дорог).

П о л и т и ч е с к о е у с т р о й с т в о. С ноября 1918 герцогство Брауншвейгское стало демократической республикой. Новая конституция оформлена и вошла в силу в янв. 1922. Ландтаг (из 60 членов) избирается на 3 года. Правительство, избираемое ландтагом и ответственное перед ним, состоит из 4 членов. Бюджет на 1925/26 сбалансирован в сумме 45,6 милл. марок.

Н а р о д н о е о б р а з о в а н и е: 1 высшая техническая школа в г. Б. (в 1924—1.164 слушателя), спец. школа сахароварения, строит. училище среднего типа, с.-х. училище, 2 учительских института, 6 гимназий, 3 реальных гимназии, 8 реальных училищ, 462 нач. школы. В Б. имеется 5 музеев; наиболее крупная библиотека—в Вольфенбюттеле (350 тыс. томов).

2) Б.—главный город государства того же наименования; расположен на р. Окер. Население в 1925—146.725 чел. Крупный торговый и промышленный центр. Машиностроительные, металлообрабатывающие, текстильные, химические и керамические заводы и фабрики, типографии; высшая техническая школа и ряд профессиональных учебных заведений. Город очень живописен; в старой его части сохранилось много зданий 15 и 16 веков.

В. Позин.

И с т о р и я. Герцогство Б. образовалось в 1235 из части Нижней Саксонии, расположенной между Эльбой и Везером. В 14—17 вв. его поделили между собой потомки первого герцога Оттона. До 17 в. власть герцогов распространялась только на местное сельское население, город же Брауншвейг, крупная торговая фактория Ганзы, лишь номинально подчинялся герцогам. Да-

же во время гуситских войн и Реформации, когда между брауншвейгскими ткачами и городской аристократией шла ожесточенная классовая борьба, ни одному из герцогов не удавалось овладеть городом. Впервые он был занят войсками герцога брауншвейг-вольфенбюттельского Рудольфа Августа (1671), наследник которого Карл (1735—80) перенес туда свою резиденцию (1753). Герцогство Б. превратилось в абсолютную монархию с роскошным двором и громадным государственным долгом, достигавшим 12 милл. талеров. При полном упадке прежней торговли и промышленности (после Тридцатилетней войны) для герцога осталась только одна доходная статья: оптовая продажа своих подданных в англ. армию. Герцог Вильгельм Фердинанд (1780—1806), в качестве главнокомандующего австро-прусской армией, уже лично сделался наемником Англии в ее борьбе против революционной Франции. По Тильзитскому миру, герцогство Б. было присоединено в 1807 к Вестфальскому королевству; экс-герцог Фридрих Вильгельм со своим «черным легионом» нашел убежище в Англии и получил свое владение обратно лишь в 1813. Его сын Карл (1815—30) неудачно пытался восстановить абсолютизм. Он уничтожил ландтаг—сословное представительство помещиков и духовенства, захвативших власть в начале 20-х гг. Помещики были окончательно выведены из терпения, когда Карл упразднил некрые крепостные повинности в казенных имениях. Под руководством представителей дворянства и при непосредственном их участии, толпа брауншвейгской мелкой буржуазии, разоренной налогами и дороговизной хлеба, сожгла дворец герцога (7 октября 1830), принужденного бежать за границу. Однако, уже в ноябре Карл грозил вернуться во главе значительного отряда крестьян, к-рых сам он украсил франц. революционными кокардами. Подобной контрреволюции испугался даже Меттерних. Поэтому Союзный сейм поспешил объявить Карла лишенным прав на престол, к-рый перешел к его брату Вильгельму. Однако, для успокоения крестьян победившие помещики были вынуждены приступить к частичной ликвидации крепостного права. В 1832 была принята конституция. События 1848—49 почти не затронули Б. В дек. 1849 правительство заключило военную конвенцию с Пруссией, при поддержке к-рой брауншвейгские помещики надолго обеспечили свою власть. Вместе с тем, Б. потерял всякую самостоятельность и фактически превратился в прусскую провинцию, хотя и с собственным конституционным монархом. Последняя иллюзия самостоятельности Б. исчезла в 1885, когда после смерти герцога Вильгельма регентом был избран, по настоянию Пруссии, принц Альбрехт прусский (в 1907 его заменил другой ставленник Пруссии—Иоганн Альбрехт мекленбургский).

До 1864 в Б. всякие союзы рабочих запрещались законом, но после отмены его Б. стал относительно удобным местопребыванием руководящих органов германской с.-д-тии (напр., «брауншвейгский комитет» во время франко-прусской войны 1870).

Начиная с 1884, с.-д-тия почти всегда проводила своего представителя в рейхстаг от 1-го брауншвейгского избирательного округа. В местном ландтаге конституция обеспечивала господство крупным капиталистам и аграриям. Кампания за расширение избирательных прав, начатая перед мировой войной, непосредственных результатов не имела, но она оказалась для местного промышленного пролетариата хорошей школой классово-борьбы. Во время мировой войны брауншвейгские рабочие, наряду с берлинскими, первые начали борьбу против империализма. В июне 1916 на военных заводах прошла серьезная забастовка протеста против войны и осуждения К. Либкнехта. Революция 1918 немедленно отразилась на дальнейшей борьбе брауншвейгского пролетариата. После отречения герцога (8/XI), во главе правительства оказалось с.-д. министерство; на выборах в ландтаг (22/XII) социалисты (независимые и социалисты большинства) получили большинство. Широкие рабочие массы шли за независимыми с.-д., среди к-рых с каждым днем усиливалось влияние коммунистов. Против них из Берлина была отправлена карательная экспедиция ген. Меркера, подавившего сопротивление рабочих (апрель 1919). Новая конституция, выработанная в дек. 1921, вошла в силу с янв. 1922. После того как буржуазные партии на выборах в ландтаг (дек. 1924) получили большинство (27 из 48 депутатов), с.-д. министерство уступило в январе 1925 свое место чисто-буржуазному правительству Марквардта. *Я. Зутис.*

БРАУНШВЕЙГСКАЯ ДИНАСТИЯ, в России, см. *Иван Антонович.*

БРАУЭР (Brouwer), Луцен-Эгберт Жан, современн. голланд. математик, проф. Амстердамского ун-та, один из основателей современной топологии (см.), абстрактного учения о пространственных соотношениях. Ему принадлежит первое доказательство теоремы о невозможности взаимно-однозначного и непрерывного соответствия между точками двух пространств различного числа измерений. Б. известен также как вождем одного из интересных современных течений математической методологии, т. н. *интуиционизма* (см.), подвергающего суровой критике общепринятую систему обоснования математического анализа и требующего пересмотра и перестройки этой системы (см., напр., серию его работ «Zur Begründung der intuitionistischen Mathematik» в «Mathematische Annalen» за 1925—1926. См. также ст. *Бесконечно-большие и бесконечно-малые*).

БРАХИАНТИКЛИНАЛЬ, геологический термин, обозначающий короткую, но относительно широкие *антиклинальные складки* (см.). На геологической карте слои, образующие Б., располагаются в виде ряда концентрически охватывающих одна другую полос, имеющих овальные очертания; полосы более древних слоев располагаются ближе к середине, а более юные окаймляют их снаружи.

БРАХИГРАФИЯ (греч. brachys — короткий, grapho — пишу), общее название для всякой системы сокращенного письма. См. *Стенография.*

БРАХИОЛАРИЯ (brachiolaria), свободно плавающая личинка некоторых *морских звезд* (см.).

БРАХИСИНКЛИНАЛЬ, геологический термин, обозначающий короткую, но относительно широкую *синклинальную складку* (см.). На геологической карте слои, образующие Б., располагаются в виде ряда концентрических эллипсов (овалов), при чем внутри располагаются более юные, а по краям более древние слои.

БРАХИСКЕЛИЯ, антропологический термин, обозначающий тип людей, у которых расстояние от высшей точки головы до стула, на к-рый посажен измеряемый субъект (т. н. «рост сидя») составляет менее 0,53 полного роста. Б. противопоставляется «макроскелия» («рост сидя» более 0,53 полного роста). Этими данными определяется пропорциональность телосложения человека.

БРАХИСТАФИЛИЯ, или «широконебность», антропологический термин, обозначающий черепа, у которых «показатель неба» (т. е. отношение ширины неба, умноженной на 100, к его длине) равняется 85,1 или более. Этой группе противопоставляются *среднешироконебность*, или *мезостафилия* (показатель 80,1—85,01), и *узконебность*, или *лептостафилия* (показатель до 80,01).

БРАХИСТОХРОНА (от греч. brachistos — кратчайший и chronos — время), название кривой линии, по к-рой тяжелая материальная точка, не имеющая начальной скорости, быстрее всего скатится по дуге *AB* от верхней точки *A* до нижней точки *B* (см. рис.).

Б. в этом случае будет обыкновенная циклоида (кривая, образуемая движением точки окружности круга, катящегося без скольжения по прямой), расположенная в общей вертикальной плоскости точек *A* и *B* и обращенная вниз своей вершиной, при чем основание циклоиды горизонтально и проходит через точку *A* (см. *Циклоида*).—Задача о Б. была впервые поставлена Галилеем, но точно формулировал ее Иоганн Бернулли (1696, журн. «Acta eruditorum»). Решение ее дал сначала Лейбниц, затем Я. Бернулли, Ньютон и др. Эта задача очень важна в истории высшей математики, как первая задача *вариационного исчисления* (см.). Математическая теория Б. излагается в больших курсах теоретической механики.

Задачу нахождения Б. можно обобщить, заменив силу тяжести какой-либо иной силой или системой сил.—Русским ледяным горам придают форму, близкую к циклоиде, когда хотят добиться наиболее быстрого движения саней.

Д. З.

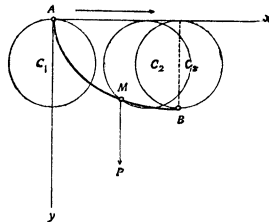

A, B — начальное и конечное положения падающей тяжелой точки, *Ax* — горизонтальная прямая, по которой (снизу) катится круг, *Ay* — направление силы тяжести, *C1, C2, C3* — начальное, промежуточное и конечное положения центра катящегося круга, *M* — положение падающей точки в промежуточный момент, *MP* — направление силы тяжести в этот момент.

БРАХИТЕЛЕСКОП, зеркальный телескоп, в котором лучи, отразившись от большого вогнутого зеркала, прежде чем попасть в окуляр, вторично отражаются в обратном направлении от малого зеркала, вследствие чего длина Б. получается, приблизительно, в два раза меньше длины обыкновенного телескопа. Представляя большое удобство своей компактностью, Б., однако, совмещает в себе дефекты как рефлектора, так и рефрактора, и поэтому мало употребителен.

БРАХИЦЕФАЛИЯ (от греч. brachys — короткий и kephale — голова), или короткоголовость, антропологический термин, обозначающий большие величины головного указателя (выраженные в процентах отношения наибольшего поперечного диаметра головы — в области теменных бугров — к наибольшему продольному диаметру — от межбровья до наиболее выдающейся кзади точки затылка). К Б. относят величины головного указателя от 82,01 и выше (на живых особях). Возможно подразделение брахицефалов на подгруппы: суббрахицефалов (подкороткоголовых) с указателем от 82,01 до 85,32, брахицефалов собственно — от 85,33 до 86,99, гипербрахицефалов — от 87 до 91,99 и ультрабрахицефалов — от 92,0. Крайние степени Б. относятся к аномалиям (см. *Акроцефалия* и *Трохоцефалия*). Для обозначения Б. на черепном материале пользуются термином брахиокрания; при этом границы групп передвигаются в сторону уменьшения на 2 единицы. Б. встречается в различных областях земного шара: в Юж. Америке, Полинезии, сев. и вост. Азии. В Европе выделяют три короткоголовых расы: альпийскую (кельтскую), динарскую и восточную (валдайскую, или балтийскую).

БРАХМАНИЗМ (от слова Brahman, брахман — «молитвенное» заклинание, магическая формула), термин, принятый европейской наукой для обозначения социальной и философско-религиозной системы древней Индии, сменившей в 9—10 веках до хр. эры древнейшую религию Индии—ведизм (см.) и, в свою очередь, легшей в основу современной господствующей религии Индии—индуизма (см.). Переход от ведизма к Б. сопровождал постепенному закреплению завоевателей-арийцев в Индии и переходу их от кочевого скотоводческого хозяйства к оседлому земледелию при наличии крайне низкого уровня развития производительных сил. В государственном становлении Индии этой эпохи Б., в лице жрецов-брахманов (обычно, но неправильно называемых у нас браминами), сыграл определяющую роль. Закрепляя наметившееся, вследствие развития хозяйственной жизни Индии, разделение труда между отдельными группами населения, Б. устанавливал наследственность профессий строжайшим запретом перехода из касты в касту и тяжелыми карами за смешанные браки. Кастовое устройство общества (см. *Касты*), легшее в основу всей социальной системы, породившей Б., обеспечивало прежде всего привилегированное положение высших классов, закрепляя за ними монополию «профессии вла-

сти». Вместе с тем, кастовое устройство ослабляло силу трудовых классов, дробя ее в свою очередь перегородками каст-цехов: каждая вышестоящая—по выгодности своей профессии — каста, охраняемая этой системой от конкуренции «со стороны», естественно защищала ее от нижестоящих каст; противопоставление касты — касте, цеха — цеху в огромной мере облегчало господствующим классам эксплуатацию трудовых масс. Это кастовое строение общества нашло свое идеологическое и организационное отражение в Б.—как в его иерархии богов и демонов, так и в том, что высшее место в этой иерархии профессий жрецы-брахманы, естественно, отвели себе. Им удалось отстоять его, однако, только после упорной борьбы с выступившими конкурентами на власть—воинами-кшатриями, представителями крупного землевладения и представителями торгового капитала. Ожесточенная борьба между брахманами и кшатриями закончилась победой брахманов, опиравшихся на мелких земельных собственников. Брахманы обеспечили себе их помощь, отведя им довольно высокое место в иерархии каст и привлекая их, в определенной мере, к отпращиванию культа. Основной производственной организацией индийского сельского хозяйства того времени была «большая семья» (см. *Индия*, исторический очерк)—экономическая ассоциация, основанная на родовой власти и патриархальной деспотии. Глава семьи пользовался широкой властью и выполнял в семье жреческие функции. Б. включил в свою систему семейные и родовые божества и координировал жреческие функции главы семьи со своими воззрениями. Таким образом, Б. освятил и усилил авторитет главы семьи и свел остальных членов семьи на роль бесправных рабов. Тем самым Б. приобрел в этих «главах семьи» твердую себе опору.

Выявившееся в итоге борьбы за власть соотношение борющихся сил было закреплено установлением трех высших каст, отделенных от всей остальной массы населения признаком «двурожденности», т. е. высшего происхождения по сравнению с «единожды рожденными», обыкновенными людьми. Первое место заняли брахманы, на втором стали кшатри, на третьем—вайшии, представители торгового капитала и земледельцы. «Двурожденность» давала право на изучение священных книг, т. е. открывала путь к высшему знанию. Этим нисколько, впрочем, не создавалось конкуренции брахманам, т. к. практика культа была закреплена исключительно за их кастой; знания, к-рые могли приобрести представители остальных двух каст, оставались, т. о., чисто «теоретическими», без практического применения. Источниками этого высшего знания—священными книгами Б.—были четыре сборника Вед (см. *Веды*): Риг-Веда, Сама-Веда, Яджур-Веда, Атхарва-Веда (последняя носит, в отличие от остальных, специально магический характер) и позднейшие комментарии к ним, носящие общее название «брахман», ритуально-теологического содержания. В повседневной практике своей брахманы пользовались специальными текстами — сутра, содержащими изложение

важнейших обрядов. Б. создал определенную философскую систему для избранных и обряд — для низших, для массы, не затронув религиозных представлений, сохранившихся в этой массе от добрахманического периода. Местные божества и демоны продолжали жить прежней жизнью при Б.: он принял их, фактически, в один общий пантеон на равных правах, равно обезличив их всех приведением к одному общему началу — всеобъемлющему и непознаваемому Атману — человеческому духу, божеству, тождественному по существу своему с миром, мировым духом Брахмой.

Обезличение божеств, соподчинение их вместе со всем сущим одному высшему общему началу открывало возможность заставить их служить тем, в ком это высшее начало проявляется сильнее, чем в них; такими существами, по учению Б., и являлись носители высшего магического знания — брахманы. В их учении жертвоприношение приобретает, поэтому, новый смысл: это не милостивление божества, но заклятие, способ заставить его выполнить пожелания, предъявленные через брахмана человеком, приносящим жертву. Прием жертвы, в особенности *сомы* (см.) — опьяняющего напитка, — радуга божество, тем самым ослабляет, так сказать, силу его сопротивления заклятию; степень сопротивления определялась сложность и длительность ритуала жертвоприношения, растягивавшегося в иных случаях на месяцы, а иногда и на годы (до 12 лет), и количество участвующих жрецов: в меру того, как множилась численность касты брахманов, им, естественно, приходилось увеличивать число обязательных участников обрядов. По теории брахманизма всякое божество может быть тем или иным магическим приемом приведено к выполнению предъявленных ему пожеланий; более того — жертвоприношением может быть создано даже самое божество, как свидетельствует жертвоприношение сомы.

Б. давал религиозное прикрытие всей социальной системе с ее кастовым устройством. Она укреплялась еще более методами религиозного воздействия или даже религиозного террора, широко и искусно применявшегося брахманами. И в этой области ими были, прежде всего, использованы существовавшие в населении примитивные верования: смутная еще в религии древних индийцев вера в переселение душ была оформлена и систематизирована — с последовательностью и твердостью уголовного кодекса — брахманами, установившими порядок блуждания души грешника, т. е. преступившего законы Б., из одного нечистого существа в другое, впредь до очищения его на этом тяжком пути испытаний; особо упорным грешникам предрекались адские муки. Наконец, для тех, кого не смог бы удержать на стезе покорности брахманскому закону страх перед переселением, имелись прижизненные меры воздействия — эпитимии и «духовные наказания», вплоть до жестоких пыток и мучительной смертной казни. Напротив того, — праведная жизнь переводит душу человека перевоплощением в

существа высших степеней — он может стать полубогом и даже богом. Поскольку в пантеистическом учении Б. жизнь едина во всех существах, различны лишь степени напряжения — «чистоты» жизни, — такой переход вполне естественен, вплоть до высшей ступени — растворения в мировой душе. Закон возмездия, путем перевоплощений, предрешаемых поступками человека, т. н. *карма* («действие»), также явился выражением кастовой системы.

Закон возмездия и система каст зажимали личность в железные тиски; во всей системе Б. глубоко заложено начало подчинения; освобождение возможно, фактически, лишь с совершенным выходом из жизни, с «растворением в высшем начале». Именно об этом говорит философия Б., изложенная в Ароньяках, т. е. «лесных книгах», — книгах для отшельников, удалившихся в леса для размышлений, и в *Упанишадах* (см.) — «тайном учении», высшей брахманической мудрости. Мир призречен по учению Упанишад: в нем нет ничего — ни добра, ни зла, ни нравственного, ни безнравственного. Поскольку мир призречен, действительный мудрец должен равнодушно относиться ко всему совершающемуся вокруг него: мир для него должен быть ничем и не должен влиять на него. Он должен стремиться лишь к спасению своего «я» — полным слиянием с «высшим началом», с безличным верховным божеством — Брахмой. К этому должен привести «идеальный» путь человеческой жизни, образцом которого является жизнь брахмана. Она делится на четыре периода: 1-й — период ученичества; начинаясь с семилетнего возраста, он посвящен заучиванию, по меньшей мере, одной из четырех Вед, под руководством брахмана, которому ученик прислуживает в течение всего периода обучения; 2-й период посвящен «уплате долга предкам», т. е. обеспечению продолжения рода: это — период семейной жизни и жреческой практики; в 3-м периоде, начало которого полагалось окончанием воспитания сына, брахман становится отшельником («обитателем леса»), переходя от практической жизни к жизни созерцательной, в размышлениях пролагая себе путь к слиянию с мировой душой; наконец, в 4-м периоде, периоде аскезы, — осуществляется и самое слияние. Такой путь доступен, однако, только «дважды рожденному»; для простых смертных брахманизм предуглавывает более тернистый путь к «небытию», путь *юги* (см.): «одухотворение плоти», осуществляемое брахманом на его пути, заменяется здесь умерщвлением плоти, «естественный» духовный экстаз — грубым экстазом, организуемым специальными упражнениями. Первый путь дает слияние с миром, второй — растворение в нем.

Доктрина подчинения достигла высшего своего выражения в философской системе *Миманса* (см.), сложившейся в ту же эпоху, в которую создавались Упанишады. Кроме нее, Б. дал начало еще целому ряду философских школ, крупнейшими из которых были: *Веданта*, *Ньяя*, *Вайшешика*, *Санхья* (см.). Развитие их тесно связано с реформацией Б., т. е. уже с переходом его в *индуизм* (см.).

Реформация так же, как впоследствии сме-на Б. другими религиозными идеологиями,—гл. обр., *буддизм* (см.), — была вызвана дальнейшим развитием хозяйственной, культурной и общественной жизни Индии, к-рому брахманизм уже не отвечал. Б. был смнен (гл. обр., в городах) системой буддизма. Но характерное для брахманизма отсутствие единства и цельности как в философской, так и в религиозно-догматической части системы придало брахманизму чрезвычайную живучесть и, в конце-концов, он успешно выдержал борьбу с двумя выступившими против него религиозными реформаторами: Махавира, основателем *джайнизма* (см.), и Гаутамай Буддой, положившим начало буддизму. Особенно упорной была борьба с буддизмом, длившаяся в течение почти десяти веков (см. *Буддизм*). Лишь при династии Гупты (320 г.), после распада кушанского владычества, Б. вновь занял место господствующей религии, но уже в обновленной, реформированной форме *индуизма* (см.).

Лит.: Шантепидея-Сосей, Д. П., Иллюстрированная история религии, М., 1899; Барт, А., Религия Индии, М., 1897; Ветани и Дуглас, Великие религии Востока, СПб, 1899; Н. Oldenberg, Die Religion des Veda, В., 1894; E. Hardy, Die vedisch-brahmanische Periode der Religion des alten Indiens, Münster und Wien, 1893; M. Weber, Gesammelte Aufsätze zur Religionssoziologie, В. II, Tübingen, 1921; A. Weber, Collectanea über die Kastenverhältnisse in den Brahmana und Sutra, «Ind. Studien», X, 1868; R. Roth, Brahma und die Brahmanen, «Zeitsch. der Deutsch. Morgenland Gesellschaft», I; E. Senart, Les Castes dans l'Inde, P., 1896; A. Hillebrandt, Ritual-Literatur, in Bühlers «Grundriss d. indo-arischen Philologie und Altertumskunde», Strassburg, 1897; S. Lévi, La doctrine du sacrifice dans les Brahmanas, P., 1898; Monier Williams, Brahmanism and Hindûism, 4 ed., London, 1891; O man, The Bramans, Theists and Muslims of India, London, 1907.

БРАХМА-САМАДЖ, секта в Индии, возникшая в 20 гг. 19 в. в Бенгалии под европейским влиянием. Основатель Б.-с. Рам-Мохан-Рой (ум. 1833) стремился сблизить индуизм (в частности, вайшнавизм, т. е. культ Вишну) с христианством, буддизмом и исламом. Б.-с. отвергает непогрешимость Вед, отказывается от идеи аватары (т. е. перевоплощения), выдвигает единобожие; в морали на первом плане—действенная любовь и милосердие. Вопреки первоначальным ожиданиям европейцев, которые видели в Б.-с. окончательное разложение индуизма и переход к христианству, секта не нашла значительного числа приверженцев, и представители ее были сосредоточены, главным образом, в Калькутте (интеллигентские кружки).

В самой секте вскоре же выступили разногласия, приведшие к расколу. Часть проявила тенденцию к большему сближению с христианством и составила особую организацию (индийский Б.-с.), часть, во главе с Дебendraнатом Тагором (отец Рабиндраната Тагора), на первый план выдвигала индийские традиции и организовалась в консервативный «первоначальный» (Ади) Б.-с. Наконец, от индийского Б.-с. отделился «всеобщий Б.-с.». Приверженцев всех Б.-с. насчитывается до 6 с небольшим тыс. К Б.-с. принадлежит и Рабиндранат Тагор, бывший одно время секретарем Ади-Б.-с.

БРАХМИ (санскрит.), или б а м б х и (пали), традиционное название основной (идущей слева направо) формы древнеиндийского алфавита, засвидетельствованной в надписях с середины 3 в. до хр. э. и легкой в основу позднейших алфавитов. Из многочисленных теорий, выдвигавшихся для объяснения происхождения Б., в наст. время наиболее общепринятой является теория Вебера, предполагающая заимствование индийцами северо-семитского алфавита около

Семитск. алф.			Брахми		
<i>Aleph</i>	𐤀	𐤁	<i>a</i>	𑀀	𑀁
<i>Beth</i>	𐤂	𐤃	<i>ba</i>	𑀂	𑀃
<i>Gimel</i>	𐤄	𐤅	<i>ga</i>	𑀄	𑀅
<i>Daleth</i>	𐤆	𐤇	<i>dha</i>	𑀆	𑀇
<i>He</i>	𐤈	𐤉	<i>ha</i>	𑀈	𑀉
<i>Waw</i>	𐤊	𐤋	<i>va</i>	𑀊	𑀋

Северо-семитские алфавиты и древнейшие формы Брахми.

800 до хр. э. (см. рис.) и непосредственное приспособление его к санскритской (не пра-критской) фонетической системе. Туземная традиция, приписывающая изобретение Б. богу Брахману (Браме), свидетельствует лишь о раннем забвении источников этого алфавита. Как видно из сопоставления знаков Б. с их семитскими прототипами, последние частью перевернуты, частью положены на сторону, при чем верхняя их часть подвергалась упрощению.

Лит.: G. Bühler, Indische Palaeographie, Strassburg, 1896. P. Шор.

БРАХОФЕЛЬ (Brachvogel), Альберт Эмиль (1824—78), нем. романист и драматург. В свое время в читательской среде пользовался довольно широкой популярностью, благодаря своей изобретательности и умению увлекательно вести рассказ. Недостатки произведений Б.—стремление к эффектам и запутанность интриги. Лучшим романом считается «Фридеман Бах» (1858). Огромный успех выпал на долю пьесы «Нарцисс» (1856) из эпохи Людовика XV. Она до сих пор удержалась на нем. сцене.

Собрание сочинений Б. (романы, новеллы и драмы) вышло в Берлине в 10 тт. в 1879—83. На рус. язык, кроме пьесы «Нарцисс», переведен ряд романов Б.—«Рыцарь Леопольд фон Ведель» (СПБ, 1874), «Уильям Гогарт» и некоторые другие.

БРАЦЛАВ, районный центр Тульчинского округа УССР, прежде уездный город Подольской губ. Расположен на Юж. Буге, в 21 км к Ю. от ст. Немиров узкоколейной ж.-д. ветви Юго-Зап. ж. д.; 7.791 ж. (1926). Промышленность и торговля незначительны; до 50% самостоятельного населения занято в сел. х-ве (1923). Б. известен с 14 в.; до конца 18 в. входил в состав Польского королевства в качестве центра Брацлавского воеводства.

БРАЦАВИЛЛЬ (Brazzaville), гл. город франц. *Экваториальной Африки* (см.), в колонии Среднее Конго, на правом берегу р. Конго, образующей здесь проточное озеро Стэнли-Пуль, против гор. Леопольдвилля (Бельгийское Конго); 4 тысячи жит. (1921).

Отсюда начинается строящаяся жел. дор. Б.—Пуант-Нуар (на берегу Атлантического океана): дл. дороги—540 км; открыт ее предположено в 1930. Браццивилль связан телеграфом с *Лонго* (см.).

БРАЧ (итал.—*Brazza*, в древн. *Brattia*), о-в в Адриатическом море у берегов Юго-Славии, в состав к-рой и входит. Самый большой (площ. 394 км²) и населенный из далматинских о-вов; 23 тыс. ж. Поверхность о-ва гориста (гора Сан-Вито достигает 780 м), почва плодородна; жители занимаются виноделием, разведением оливковых, фиговых и др. деревьев, ломкой мрамора.

БРАЧНАЯ КАМЕРА, небольшая полость в дереве, устраиваемая кородами; Б. к. служит для спаривания самца с самкой, и от нее затем строятся остальные ходы (см. *Короеды*).

БРАЧНАЯ ИЛИ КАРОЛИНСКАЯ УТКА, *Lamprogonna sponsa*, очень красивый американский вид. См. *Утки*.

БРАЧНОЕ ПРАВО, см. *Брак*.

БРАЧНЫЕ БУГОРКИ, или брачные мозоли, заметные кожные утолщения у основания первого пальца передних конечностей самцов различных бесхвостых земноводных (лягушек). Эти утолщения, имеющие округло-вытянутую форму и состоящие из уплотненной кожной ткани (иногда с развитием рогового слоя), служат самцам механическим средством для того, чтобы удерживаться передними конечностями во время спаривания на гладкой и влажной коже самки. Вследствие подобного назначения Б. б. достигают особого развития весною во время икрометания. У нек-рых амфибий,—напр., у кавказской крестовки (*Pelodytes punctatus* Blrg.),—Б. б. развиваются в период спаривания не только на двух внутренних пальцах передних конечностей, но и на плече и предплечьи, по обеим сторонам груди и на краю пальцев задних конечностей.

БРАЧНЫЙ НАРЯД, временные внешние признаки, отличающие самца от самки (временный половой диморфизм, см.), связанные у животного с периодами размножения. Явление это особенно развито у птиц. Селезень кряковой утки в период размножения имеет яркое, отличное от цвета самки, оперение. После спаривания—в средних широтах в июне—он вновь линяет и получает оперение, сходное с оперением самки. А осенью, с конца сентября, он опять приобретает яркую окраску. Самцы северных гаг, имеющие чрезвычайно яркий и красивый Б. н. в течение очень непродолжительного времени (около месяца), имеют такое же тусклое оперение, как и самки. Тетерев, имеющий постоянный половой диморфизм (самец черный, самка буро-ржавчатая), во время летней линьки на очень короткий срок получает ржавчатые пятна на голове. Г. о., на птицах можно видеть, что временный половой диморфизм связан переходами с постоянным. Б. н. нередок и у рыб. У самцов трехглавой колюшки в период размножения на боках и брюхе появляется розовая окраска, позже исчезающая. Самцы нек-рых лососевых в брачный период временно окрашиваются в красный цвет. Явление это не исчерпывается

окраской. Брачным отличием нужно считать, напр., рога оленей, которые сбрасываются после периода яра (осенью) и отрастают вновь к весне. У некоторых птиц вырастают удлинненные перья (напр., воротник турухтана). У самцов тритонов развивается кожный гребень вдоль спины и хвоста. Явление Б. н. и полового диморфизма не имеет исчерпывающего объяснения. Дарвин объяснял происхождение Б. н. половым подбором, т. е. выбором самками красивейших самцов. Другие авторы приписывали яркую окраску самцов большей жизненности их сравнительно с самками, терпящими материал при носке яиц и более нуждающимися в тусклом, покровительственном наряде во время гнездования. Третьи авторы связывали брачные признаки с борьбой между самцами (устрашающие признаки и окраска).

БРАЧНЫЙ ПОЛЕТ, вылет из гнезда половых особей некоторых общественных насекомых с целью спаривания. Наблюдается у тех насекомых (муравьев, общественных пчел и у термитов), у к-рых половые особи (матки или царицы) всю свою жизнь проводят затем внутри гнезда, откладывая почти непрерывно яйца.

БРАЧЧОЛИНИ, Поджио (*Bracciolini Pogio*), Джаан Франческо (1380—1459), итальянский гуманист. См. *Поджио*.

БРАШПИЛЬ, паровой или ручной механизм (тип лебедки), при помощи которого выбирается якорная цепь и поднимается якорь. Б., в отличие от «шпиля», служащего для этой же цели, преимущественно, на военных судах, имеет горизонтальную ось вращения барабанов, тогда как шпиль имеет вертикальную ось.

БРДА (нем. *Brahe*), лев. приток р. Вислы в Польше. Длина 195 км. В 10 км от устья на Б. расположен г. Быдгощ (нем. *Бромберг*), откуда идет канал, соединяющий Б. с рекой Нетпей и связывающий систему Вислы с системой Одера; Б. судоходна на протяжении 15 км.

БРЕВЕ (лат. *brevis*—краткий), первоначально какое-нибудь короткое официальное послание. Потом название Б. сохранилось за папскими посланиями, касающимися менее важных вопросов и облеченными в менее торжественную форму, чем *булла* (см.), но существенной разницы между тем и другим видом папских посланий в последнее время нет.

БРЕВИАРИЙ (лат. *breviarium*, от *brevis*—краткий), первоначально—краткий обзор, конспект, извлечение. Позднее название Б. укрепилось за римско-католическим молитвенником, содержащим извлечения из священного писания, избранные гимны, выдержки из сочинений отцов церкви и др. Такие молитвенники стали появляться с 8 в. До 16 в. в разных епархиях были свои Б. В 16 в. Б. стали выпускаться (на лат. яз.) в Риме и были объявлены папой общеобязательными для всех католиков. При выработке общей формы (4 части, каждая из 5 глав), бревиарии в последующих изданиях (до настоящего времени) выходят с известными изменениями и дополнениями.

Бревиарий Алариха (Breviarium Alaricianum, или Lex romana visigothorum), свод законов, составленный в 506 при короле вестготском Аларихе II. Источником для Б. служило римское право (особенно кодекс имп. Феодосия и более поздние новеллы). Б. предназначался для римского населения Вестготского королевства.

БРЕВИЙ (от лат. brevis), радиоактивный элемент с продолжительностью распада 1,69 мин.; представляет вторую ступень в ряду урана (U_{X_2}), атомный вес 234, атомное число 91. См. *Радиоактивность*.

БРЕВИС (лат. brevis—короткий), обозначение нотной длительности в мензуральной музыке. См. *Мензуральное нотное письмо*.

БРЕВНО, сортимент, выделяемый из ствола дерева путем поперечной разрезки его. Размеры Б. весьма варьируют: толщина их зависит от толщины дерева, а длина—от потребности. На севере Европ. части СССР заготавливаемые бревна в массе идут в распиловку; их размеры в толщину в тонком конце не менее 17—20 см (4—4½ вершка), а в длину 7,1 м (10 арш.); на ленинградском рынке средней длины бревна является 6,4 м (9 арш.); на московском рынке широкий спрос имеют бревна в 4,3—5,0 м (6 и 7 арш.), а в Нижнем Поволжье—9,2 м (13 арш.). В СССР Б. измеряют по толщине их в тонком конце, а за границей— по диаметру среднего сечения. Объем Б. определяется по таблицам (см. табл. проф. Рудзкого, проф. Турского, проф. Орлова, Крюденера, Кольмана и др.).

БРЕВНОМЕР, инструмент для определения толщины бревна или дерева, конструируется различно. Б.-мерная вилка, является линейкой с нанесенными на ней мерами длины (дюймы, вершки, сант. и пр.). С одной стороны линейки имеется неподвижно перпендикулярно к ней установленный упор, а второй упор скользит по линейке параллельно первому. Диаметр дерева измеряется на линейке между основаниями упоров, которыми охватывают дерево. Б.-скоба, линейка с делениями, с одной стороны которой имеется небольшая скоба. Этим инструментом определяют толщину бревна в месте среза. Б. делают также в виде циркуля с загнутыми внутри ножками. В этом случае на линейке деления наносятся условной длины.

БРЕГЕНЦ (Bregenz), гл. г. австр. области Форарльберг, на вост. берегу Боденского озера; 13.098 ж. (1923). Текстильная промышленность, оживленная торговля, пароходство. Б. еще в римскую эпоху был значительным торговым пунктом и крепостью; находящееся поблизости Брегенцское ущелье служило горным проходом с С. в Форарльберг и Тироль и было укреплено.

БРЕГЕР (Bröger), Карл (р. 1886), нем. поэт; был фабричным рабочим; с 1914—редактор с.-д. газет в Нюрнберге. Издал сборники стихов: «Стихотворения», 1913, «Поющий город», 1914, «Говариш, когда мы шли», 1916, «Солдаты земли», 1917, «Пламя», 1920, «Наши улицы звучат», 1923, «Гимны и баллады», 1924, «Утро», 1925, «Германия», 1925, и автобиографич. роман «Герой в тени», 1920. Темы творчества Б.: рабочий, завод,

город будущего; он знает рабочее предместье, знает рабочий быт, но четкой классовой идеологии в его поэзии нет; нет поэтому и боевых лозунгов. Б. не идет дальше буржуазных мотивов, «мировой любви». У Б. встречаются образы, почерпнутые из евангелия; порою сильно звучат патристические ноты. Формальные достижения Брегера незначительны.

Лит.: A. Soergel, In dem Banne des Expressionismus, Leipzig, 1926.

БРЕГЕТ, карманные часы, выделявшиеся мастерской знаменитого французского часовых дел мастера Абрагама Луи Бреге (Bréguet, 1747—1823). Часы Б. отличались большой точностью, могли отбивать минуты и показывали числа месяца.

БРЕГМА, в антропологии, точка пересечения сагиттального шва на черепе с вечным. На живом человеке эту точку удаётся прощупать редко (у маленьких детей— место «большого родничка»). Только на голове, лишенной волос, Б. может быть прощупана благодаря углублению в соответствующем месте. Б р е г м а т и ч е с к и м у г л о м называется черепной угол, образованный линией глабеллы—брегма с линией глабеллы—инион. Брегатический угол служит для выражения степени наклона лобной кости черепа. См. *Краниометрия*, *Череп*.

БРЕГОНСКИЙ ЗАКОН (Brehon Law), свод древне-кельтских законов, составленный в разных частях Ирландии между 5—10 вв. Наиболее важная часть его: Senchus Mór—свод, касающийся имущественных взысканий. Свое название Б. з. получил от «брегонов»—судей в древнейшей Ирландии.

БРЕД, характерное бормотание отдельных слов и отрывочных фраз (иногда более связная речь), в той или иной степени сопровождаемое мимикой, жестами и более сложными движениями (попытками подняться, бежать и т. п.), является частым и всем известным симптомом затемнения сознания при острых лихорадочных болезнях с значительным (40°,0—41°,0) повышением температуры (лихорадочный Б.). У детей такой Б. появляется уже при умеренной лихорадке (ок. 38°,0) и служит выражением некой неустойчивости центральной нервной системы. Иногда Б. возникает при самом начале инфекционной болезни (тифе, малярии, скарлатине, оспе и т. д.), еще до появления лихорадки, как симптом остро наступившего отравления коры мозга токсинами (и н ф е к ц и о н н ы й Б.); иногда, наоборот,—при внезапном падении температуры в момент резкого упадка жизнедеятельности всего организма (т. н. *коллапсе*, см.). Приведенные формы Б. отличаются обилием зрительных иллюзий и галлюцинаций, проходящих перед больным в виде как бы кинематографической фильмы, с преобладанием или настойчивым повторением одной какой-либо темы и в сопровождении своеобразного состояния напряжения, тревоги или страха. В содержании Б. неизменно фигурируют обычные интересы, заботы и опасения больных. С прекращением основного заболевания прекращается и Б., о к-ром, за исключением его

наиболее ярких моментов, сохраняется лишь неполное и смутное воспоминание. После тяжелых инфекций (напр., тифа) может на некоторое время удержаться та или иная бредовая идея, и больной лишь постепенно отказывается от нее. В таких случаях перед нами—зачаточная форма психоза инфекционного происхождения (см. *Психозы*).

Бредовые идеи—один из существенных признаков целого ряда психозов—могут сопровождаться галлюцинациями и затемнением сознания, как это имеет место при лихорадочном и инфекционном бреде; однако, типичные для душевных заболеваний бредовые идеи развиваются и проявляются при ясном сознании больного. Крепелин определяет бредовые идеи как болезненно извращенные представления, не поддающиеся исправлению при помощи доводов и разубеждений. Блейлер называет бредовые идеи ошибочными представлениями, возникающими, однако, не от случайных промахов логического аппарата, а в силу каких-то внутренних понуждений. Бумке определяет их как «неисправимые ошибки болезненного происхождения». Все бредовые идеи обладают одним общим им свойством: они теснейшим образом связаны с личностью больного, с основным направлением его влечений и интересов. Бредовые идеи вращаются вокруг вопросов жизни и смерти (инстинкт самосохранения), продолжения рода (половой инстинкт), самоутверждения человеческого «я» как общественной единицы. Они ярко эгоцентричны и, в силу этого, сопровождаются более или менее сильными аффектами. По характеру аффекта или эмоционального тона бредовые идеи разделяются на две группы: 1) положительнo-аффективные, или экспансивные, и 2) отрицательно-аффективные, или депрессивные. Бредовые идеи экспансивного типа—это идеи удовлетворенности и довольства собой, своим организмом и психикой, своими материальными возможностями и общественным положением, идеи здоровья, силы, богатства, превосходства, власти. Здесь свойственное каждому человеку стремление к утверждению своей физической, психической и общественной личности, к ее возвышению и расширению получает автоматическое осуществление в фантастических грезах. Такие бредовые идеи (идеи величия) свойственны маниакальным состояниям при маниако-депрессивном психозе, при шизофрении и т. д. При некоторых формах прогрессивного паралича бред величия приобретает иногда совершенно нелепое содержание: больной, напр., считает себя безмерно богатым человеком, «миллиардером», утверждает, что у него тысячи дворцов из чистого золота; его половая сила измеряется тем фактом, что у него миллион жен; он—повелитель всех стран и народов, царь всех планет, бог, «сверхбог» и т. п.—Совершенно противоположное содержание имеют бредовые идеи депрессивного типа. Это—неприятные, тягостные, угнетающие идеи неудовлетворенности и недовольства собой, своим физическим состоянием, психикой, материальными возможностями и положением в жизни, не

соответствующая действительности уверенность в существовании у себя какой-либо несуществующей болезни, в близкой смерти, в своем ничтожестве и общественном унижении (ипохондрические идеи, меланхолические, депрессивные). Сопровождаются тяжелыми угнетающими аффектами—чувствами тоски, страха, ужаса, отчаянья, бредовые идеи депрессивного типа нередко влекут за собой идею самоубийства, с более или менее настойчивым влечением к этому «логически естественному» выходу из «невыносимого положения». Такие бредовые идеи характерны для депрессивных фаз маниакально-депрессивного психоза (циклотемия), для некоторых органических поражений мозга (артериосклероз), предстарческих и старческих психозов и т. д. Иногда и эти идеи по своему содержанию достигают полной несообразности: больной, напр., уверяет и уверен в том, что мозг его высох, внутренности уничтожены, что он уже умер и погребен. Близко к этому стоит бред отрицания (нигилистический бред), когда больной утверждает, что у него нет ни имени, ни родины, ни головы, ни желудка, что кругом все вымерло и, вообще, на свете ничего нет, нет даже самого «света», т. е. природы и всей вселенной. Такие бредовые идеи часто указывают на тяжелое органическое заболевание мозга, — напр., прогрессивный паралич. Своеобразную резко очерченную группу бредовых идей представляют идеи преследования. Больной убежден, что ему хотят причинить вред, какие-то враги составили против него заговор, чтобы погубить его, убить и т. д. Часто такой бред сочетается со слуховыми галлюцинациями. Это крайне характерно для шизофрении, при которой часто встречается также другая форма бредовых идей—идей величия, когда больному кажется, что на него действуют на расстоянии какими-то токами или гипнотизируют его, читают его мысли, заставляют его делать то или другое. Кроме шизофрении, аналогичные, хотя и не во всех своих свойствах тождественные, идеи встречаются при хроническом алкоголизме, органических психозах,—напр., прогрессивном параличе, старческом слабоумии.

Бредовые идеи б. ч. бывают отрывочны и нестойки. Однако, при некоторых психозах они вступают между собой в прочно-согласованную связь, образуют системы, в которых все они разработаны до мельчайших подробностей. Систематизация бредовых идей продолжается иногда в течение долгих лет, после чего они достигают поразительной стойкости. При этом замечательно, что нередко во всех других вопросах, не связанных с содержанием бредовой системы, больные владеют вполне сохранным логическим аппаратом и не теряют трудоспособности. Чаще всего подвергаются такой систематизации бредовые идеи преследования и, нередко связанные с последними, бредовые идеи величия: больные обвиняют какую-нибудь организацию в постоянных интригах, шпионаже и других действиях, имеюших целью опозорить больных, нанести им

материальный и моральный ущерб, погубить и т. д. Обо всем этом больные «догадываются» по словам, намекам, переглядываниям, жестам, по всему поведению окружающих, по газетным объявлениям, рекламным плакатам, по целому ряду «несомненных» для них признаков. Такие больные вступают в постоянные конфликты с людьми, всех подозревают и обвиняют, ищут правосудия, пишут жалобы, осаждают государственные учреждения и должностных лиц. Такая незыблемая система бредовых идей преследования характерна для болезни паранойи.

Некоторые больные могут скрывать свои бредовые идеи. Это и делают иногда параноики в силу свойственной им недоверчивости и подозрительности. Иногда можно целыми часами разговаривать с параноиком, не замечая в нем ничего ненормального. По этой причине врачу рекомендуется никогда не давать больным, после лишь однократного исследования, удостоверения об отсутствии у них душевной болезни; такие «свидетельства о здоровьи» часто нужны именно параноикам во время их судебных дел, разных протестов и кассаций (бредовые идеи сутяжничества, бред кверулянтов).

С течением времени бредовые идеи претерпевают различные изменения, в зависимости от характера основной болезни: 1) угасают и исчезают по мере того, как больные становятся психически неактивными, апатичными, слабоумными; такова судьба бредовых идей при шизофрении, при прогрессивном параличе, старческом слабоумии; 2) бредовые идеи остаются на всю жизнь в виде прочной системы (паранойя); 3) исчезают без остатка, и больные поправляются от приступа психоза, дающего, однако, периодические вспышки; это типично для маниако-депрессивного психоза (циклотемия). Нередко при заболевании психозом у больного сперва нарушается общее самочувствие, настроение делается подавленным или, наоборот, возбужденным, и только уже впоследствии на таком аффективном фоне (и в полном соответствии с окраской последнего) возникают и развиваются те или иные бредовые идеи (при угнетающих аффектах—бредовые идеи эпохондрические или меланхолические, при радостных аффектах—бредовые идеи величия). Такие бредовые идеи называли вторичными, считая их причинно связанными с нарушением аффектов, и в этом видели достаточное объяснение для происхождения бредовых идей. Эта теория психологического возникновения бредовых идей не может считаться удовлетворительной. Известно, что самые сильные эмоциональные (аффективные) переживания сами по себе у здорового человека не могут повести к бредовым идеям. Вернее допустить, что аффект той или иной степени, с одной стороны, и бредовые идеи—с другой, возникают из общего корня—заболевание всей личности, т. е., в конечном счете,—центральной нервной системы. Сталь же искусственна и попытка выведения бредовых идей из галлюцинаций, т. к. совершенно несомненно, что и бредовые идеи и галлюцинации—явления одного и того же порядка, возникающие из общего источника.

Надо думать, что между вторичными и бредовыми идеями, появляющимися при наличии аффекта, и первичными и бредовыми идеями, развивающимися при кажущемся отсутствии аффекта, разница совершенно не существенная.

Бредовые идеи, т. о., являются одним из основных психопатологических фактов, психологически не сводимых на какие-либо более простые или первоначальные элементы: законы образования и развития бредовых идей надо искать в материальных закономерностях патологических процессов в головном мозгу. Однако, с этой точки зрения, бредовые идеи, как бы распространяющиеся иногда от одного человека к другому (т. н. индуцированное помешательство) или на более широкие народные массы («психические эпидемии» средних веков, малеванщина и т. д.), не могут считаться настоящими бредовыми идеями, так как они не связаны с глубокими материальными расстройствами мозговой деятельности, а объясняются влиянием среды, авторитета, суеверия, односторонним направлением внимания, как это бывает при внушении и при некоторых истерических состояниях.

Лит.: Крепелин, Э., Учебник психиатрии, М., 1910; M. Reichardt, Allgemeine u. spezielle Psychiatrie, Jena, 1903; W. Weigandt, Beitrag zur Lehre von den psychischen Epidemien, Halle, 1905.

Ю. Каннабих.

БРЕД ЗАПОЙНЫЙ, см. *Белая горячка*.

БРЕДА (Breda), город в нидерландской провинции Северный Брабант, на р. Марк, узловой пункт ж. д.; 31 тыс. жит. (1925). Значительная промышленность: заводы литейные, машиностроительные, сахарные, кожаные; фабрики суконные, ковровые, сигарные, обувные, спичечные; производство кружев, искусственного шелка. Во время Нидерландской революции 16 века Б.,—в то время сильная крепость,—играла крупную стратегическую роль. В 1667 здесь после продолжительной морской войны был заключен мир между Голландией и Англией.

БРЕДЕН, Христина (1844—1901), немецкая писательница, известная под псевдонимом Ады *Кристен* (см.).

БРЕДЕНЬ, рыболовная сеть небольших размеров с узкой мотней посередине для ловли вброд в мелководных местах. К нижнему краю сети прикрепляется ряд грузил, а по сторонам—по колу, посредством которых рыболовы и управляют сетью.

БРЕДИГ (Bredig), Георг (род. 1868), современный немецкий физико-химик, ученик Вильгельма Оствальда, профессор Высшей технич. школы в Карлсруэ. Б. показал, что при горении электрической дуги между металлическими электродами, погруженными в воду, получается коллоидальный раствор (см. *Коллоиды*) металла электродов в воде. Коллоидальные растворы многих металлов, полученные таким образом, обладают очень сильными каталитическими (см. *Катализ*) способностями: ничтожные количества коллоидально растворенного металла значительно повышают скорость ряда химических реакций, напр., скорость распада перекиси водорода на кислород и воду. В этом отношении, а также по своей способности «отравляться», т. е. терять свою

катализическую активность в присутствии таких веществ, как синильная кислота, коллоидальные металлы напоминают органические ферменты (см.), или энзимы, за что и были названы Б. «неорганическими ферментами». См. G. Bredig, Anorganische Fermente, Leipzig, 1901.

БРЕДИНА, один из видов *ивы* (см.).

БРЕДИХИН, Федор Александрович (1831—1904), выдающийся астроном, член Академии наук. Через два года по окончании Московского университета Б. был назначен адъюнктом по кафедре астрономии (1857), а с 1873 директором Московской университетской обсерватории. В 1890 Б. был избран ординарным академиком и назначен директором Пулковской обсерватории. В 1894, утомленный административной работой, Бредихин покинул пост директора, продолжая, несмотря на преклонный возраст, энергично работать.



С именем Б. неразрывно связано изучение комет и метеорных потоков. Опираясь на труды Бесселя, Нортон и др., Б. создал стройную механическую теорию кометных форм (см. *Кометы*), основы к-рой изложены им в сочинении «О хвостах комет» (М., 1862). Исходя из основ этой теории, Б. разобрал и объяснил все, казавшиеся чрезвычайно сложными, видоизменения форм кометных хвостов (γ -формы, синхроны и др.). Определенные им свыше чем для 40 комет величины отгаликтических сил солнца дали ему возможность разбить кометные хвосты на три резко обособленные типа; позднейшие исследования подтвердили правильность его классификации. Исследования аномальных хвостов, простирающихся от головы кометы к солнцу, навели его на мысль о распаде комет, в связи с чем им дана математическая теория происхождения метеорных потоков. Биография Б. и полный список его трудов даны в «Материалах для биографического словаря действительных членов Императорской академии наук», ч. I, П., 1915.

БРЕДЛО (Bradlaugh), Чарльз (1833—91), англ. политический деятель и проповедник атеизма. Выходец из мелкой буржуазии, Б. рано сделался радикалом и атеистом. В молодости он сильно нуждался, и, в конце-концов, бедность заставила его наняться солдатом в армию (1850). Выкупленный в 1853 на средства матери, он всецело отдался литературной и общественной деятельности: издавал журнал «Half hours with freethinkers» («Полчаса с вольнодумцами») (1856 и 1860) и (вместе с Анни Безант) радикальную газету «National Reformer» (с 1860), написал также много памфлетов. Несколько раз произведения Б. навлекали на него судебные преследования. Везде в своих работах Б. заявляет себя республиканцем и атеистом. Наряду с литературной деятель-

ностью Б. пропагандирует идеи атеизма устно и в 1880 основывает «Лигу свободомыслящих». В своей пропаганде атеизма Б. не был чужд некоторых элементов английского агностицизма (см.); так, любимым приемом его было положение: «Я не отрицаю, что есть „бог“, потому что отрицать то, что неизвестно, так же нелепо, как и утверждать это. Как атеист, я отрицаю бога Библии, Корана, Вед, но я не могу отрицать того, чего я не знаю». Но т. к. Б. отрицал всякого бога, о котором ему говорили, то его можно считать истинным атеистом. Атеизм он определял как «утверждение единого бытия, каждая форма которого различается в мысли по своим качествам»; в таком определении Б. справедливо усматривал не только отрицательный, но и положительный момент монистического мировоззрения. В 80-х гг. Б. увлекся учением Генри Джорджа и был избран президентом Лиги аграрной реформы. Вместе с тем, Б. вел полемику с социалистами (гл. обр., с Гайндманом) как в печати, так и на митингах. Избранный после нескольких неудачных попыток в парламент (1880), Б. был исключен за отказ дать присягу и добился своего утверждения лишь после судебного процесса (1886). В парламенте Б. поддерживал политику Гладстона.

Б. принадлежал к тому же поколению буржуазных радикалов, что и Л. Бьюнер (см.), которые сумели подняться до атеистических выводов из современного им естествознания, нашли смелость публично пропагандировать эти взгляды, но оказались неспособными дойти до революционных и социалистических выводов в области социальных явлений.

Лит.: Ch. Bradlaugh, Autobiography, L., s. a.; A. S. Headingley, The Biography of Charles Bradlaugh, L., 1880; J. E. Courtney, Freethinkers of the 19 century, L., 1920; J. M. Roberts, Charles Bradlaugh, L., 1920; G. J. Holyoke, Sixty years of an agitator's life, L., 1906.

БРЕДОВ, Николай Эмилевич (р. 1873), генерал, сподвижник Деникина. По окончании в 1901 Академии генерального штаба занимал ряд штабных должностей. Во время гражданской войны примкнул к Деникину; во время наступления на Украину командовал «гвардией», входившей в состав т. н. Полтавского отряда, в главе которого Б. занял Киев и часть правобережной Украины: этот район оккупации белых получил, по имени его, ходячее название «Бредланда». После разгрома деникинцев бежал в Болгарию, где и живет в настоящее время, занимаясь куроводством.

БРЕДОВЫЕ ИДЕИ, см. *Бред*.

БРЕЗЕНТ, покрывка для предохранения разного рода товаров, от дождя, снега или солнца. Б. обычно делаются из толстой льняной ткани пропитанной особым составом, сообщающим ей непроницаемость для воды. Ткань носит название брезентовой ткани. Вырабатывается она гарнитуровым переплетением из льняной и оческовой пряжи. На концах Б. обычно имеются отверстия, в к-рых заделаны латунные кольца для прикрепления Б. веревками.

БРЕЙГЕЛЬ, Питер (Pieter Bruegel)—по начертанию самого Б.; формы Brueghel и

Brueghel появляются лишь у последующих поколений семьи), знаменитый нидерландский живописец, гравер и рисовальщик. Род. не позже 1525, вероятно, в деревне Брейгель, близ Гертогенбоша (в Голландии), ум. в Брюсселе в 1569. Был прозван, в отличие от других художников этой же семьи, «Мужицким Брейгелем» (Der Bauernbruegel) или «Смешным Брейгелем» (Brueghel le Drole). До сих пор остается невыясненным, у кого он получил художественную подготовку; предание, что Б. был учеником известного Питера Кука ван Альста (см. *Кук*, Питер), ставшего впоследствии его тестем, не заслуживает доверия, в виду полной противоположности направлений обоих мастеров. В 1553 Б. посетил Италию, но античное и итальянское искусство, перед к-рым преклонялись все современные ему нидерландские художники («маньеристы» и «романисты») не увлекло Б. Зато впечатления, полученные им при переходе через Альпы, дали Б. великолепнейший пейзажный материал, к-рым питалось его воображение в течение всей дальнейшей деятельности. Вернувшись на родину, Б. первое время занимался почти исключительно графикой, преимущественно обслуживая художественное издательство Иеронима Кока в Антверпене. Женившись на дочери Питера Кука, он в 1563 переселился в Брюссель, где и оставался до конца своей жизни. В эпоху, когда в нидерландской живописи господствовали формулы и теории итал. Возрождения, Б. явился продолжателем старых нидерландских традиций, но, при явном стремлении художника к крупной форме, он отошел от мелкого натурализма ранних нидерландцев и должен быть признан предшественником рубенсовского стиля. Графика Б., в его рисунках и в гравюрах по его рисункам, отличается очень широким охватом. Наряду с простыми видовыми набросками, встречаются самые замысловатые композиции нравоучительного содержания или сатирич. характера, в к-рых Б., по богатству воображения и смелости комбинаций, является достойным преемником Иеронима *Босха* (см.). Картины появляются среди произведений Б. сравнительно поздно (начиная с 1556), и их немного, но они, по своим сюжетам, отображают самые различные стороны жизни. У Б. встречаются и религиозные сюжеты, и нравоучения, и бытовые сцены, и чистые пейзажи, даже один мифологический сюжет («Гибель Фазтона», в Брюссельской галлерее). Однако, все, что писал Б., можно, в общем, назвать бытовыми картинами, так как Б. переносит все свои изображения на почву народн. жизни. Так, обр., нравоучительные изображения фламандских пословиц (1558, Антверпенский музей; 1559, Берлинская галлерей) или «Борьба между Карнавалом и Постом» (1559, Венская галлерей) превращаются в оживленные сцены из городской жизни, а картины на религиозные темы, напр., «Избиение младенцев», «Перепись в Вифлееме» и «Поклонение волхвов» (копии с первого и третьего в Эрмитаже)—переносят нас в современную мастеру обстановку фламандской деревни; нек-рые сцены происходят среди пейзажа родной стра-

ны Б. («Проповедь Иоанна Крестителя», копия в Эрмитаже). В других случаях пейзажная среда передает воспоминания мастера об Альпах («Несение Креста», 1564 и «Обращение Савла», 1567, в Венской галлерее), но фигуры, являющиеся коренными выразителями художественной воли, остаются и тут чисто нидерландскими. Однако, это различие в происхождении фигурной и пейзажной частей никогда не ощущается зрителем. Сплоченность композиционных факторов характерна и для знаменитых изображений «месляев», в к-рых обе стороны изображения настолько уравновешены, что они равным образом могут считаться и пейзажами и бытовыми картинами. В области бытовой живописи Б. является одним из первых и крупнейших представителей нидерландского жанра. Благодаря его сознательной тенденции к упрощению и укрупнению стиля, он в ряде картин (напр., «Крестьянская свадьба» и «Крестьянская пляска»), при полном сохранении реалистического подхода, приближается к монументальной форме изображения. Насколько Б. выражал своими творениями народные художественные идеалы, видно из неисчислимого количества выполненных мастерской Б. копий с его композиций: эти копии встречаются во всех галлерейх столь же часто, сколь редки картины, писанные самим Б. В историческом аспекте назревающего кризиса в жизни Нидерландов, приведшего к свержению испанского владычества и иерархического церковного угнетения, творчество Б. является весьма серьезным знаменем времени. Можно сказать, что весь «романизм», как политический (испан. владычество) и церковный (римская церковь), так и художественный (подражание итал. формулам), был направлен к эксплуатации сил нидерландского народа для целей совершенно ему чуждых. В рисунках и картинах Б., составившего против «романизма» в области художественной, производительные силы народа нашли себе выражение в формах, к-рые были понятны самому народу, как точное отражение его внешнего и внутреннего облика; творчество Б. запечатлело этот облик навеки, благодаря глубине восприятия и внушительности воплощения.

Лит.: Н. Н u m a n s, Le livre des peintres de Carel van Mander, 2 vv., P., 1884; Н. F l o e r k e, Das Leben der niederländischen u. deutschen Maler von Carel van Mander, München, 1906; R. v. B a s t e l a e r et G. H. (u l i n) d e L o o, Pierre Bruegel l'Ancien, Bruxelles, 1908; R. v a n B a s t e l a e r, Les estampes de Pierre Bruegel l'Ancien, Bruxelles, 1909; W. H a u s e n s t e i n, Der Bauernbruegel, München, 1910; M a x J. F r i e d l ä n d e r, Von Eyck bis Bruegel, München, 1918; e r o ж e, Pieter Bruegel, München, 1921. *Джс. Шмидт.*

БРЕЙД - ВЫМПЕЛ, широкий флаг с косицами; означает присутствие на корабле начальствующего лица, имеющего право на такой флаг. В зависимости от положения на рангоуте корабля Б.-в. служит сигналом, выражающим определенное распоряжение.

БРЕЙЗИГ (Breysig), Курт (р. 1866), немецкий историк и социолог; с 1896 профессор Берлинского ун-та. Начал свою научную деятельность с исследования хозяйственной истории Бранденбурга во второй половине

17 в. и издания актов и документов по истории Бранденбурга той же эпохи (Б. подготовлены к печати 15 и 17 тт. этого издания). Впоследствии перешел к обобщающим построениям в области истории культуры и написал ряд сравнительно-исторических работ (преимущественно, по истории Европы в новое время), а также «Историю человечества». Эти работы шли рука-об-руку с выработкой теоретических взглядов в области социологии, к-рые Б. изложил в своей книге о «Законах мировой истории». Б. является представителем «психологической» школы социологии в том смысле, что стремится разложить процесс эволюции культуры на ряд элементарных процессов, творимых психикой общественного человека, и, на основании их изучения, построить законы культурного развития. Различая «конкретные» законы эволюции хорошо известного нам средиземноморско-европейского мира от более общих законов всякой культурной эволюции, Б. формулирует те и другие в виде ряда законов («правил»), хотя многие из этих законов сводятся к простому констатированию фактов. Неопределенность и расплывчатость построений Б., в значительной степени, зависят от малого внимания, уделяемого им экономическому фактору, лежащему в основе марксистской социологии.

Главные работы Б.: *Geschichte d. Brandenburgischen Finanzen 1640—1698*, В. I, 1895; *Kulturgeschichte der Neuzeit*, В. I—II, 1900—1901; *Der Stufenbau u. d. Gesetze der Weltgeschichte*, 1905; *Die Geschichte d. Menschheit*, 1907.

БРЕЙЛСФОРД (Brailsford), Генри Ноэль, один из талантливейших публицистов современной Англии. Род. в 1873, в семье пастора, окончил ун-т в Глазго; читал одно время лекции по философским предметам, но сильная радикальная закваска, полученная им еще в родительском доме, в связи с изучением Байрона и Шелли, заставила его в 1897, когда Греция затеяла войну с Турцией для «освобождения» Крита, бросить философию и записаться волонтером в греческий иностранный легион. Война, к-рая была очень популярна в Англии, имевшей свои виды на одну из гаваней острова, окончилась весьма позорно для греческих «освободителей», и Б. вернулся домой разочарованным. С этого времени, однако, он начинает интересоваться Балканами, сближается с известным «балканским комитетом» *Бекстонов* (см.) и в 1903, по его поручению, едет с полуфилантропической, полуполитической миссией в Македонию, объятую революционным восстанием. Сочувствие национальным и революционным движениям становится одним из основных мотивов его деятельности, которая направляется в публицистическую область. Он отстаивает в печати национальные движения в Ирландии, Индии и Египте, и русская революция 1905 находит в нем деятельного сторонника. Но и это сочувствие, и все его мирозерцание не выходят еще из рамок буржуазного радикализма, и либеральная партия, вернувшаяся к власти в конце 1905, находит в нем горячего и талантливого глашатая. Во вновь основанном еженедельнике «Nation» и ежедневной газете «Tribune» он ведет неустанную пропаганду «ново-

го» либерализма, к-рый, конечно, ничего не дает, кроме новых вооружений, новых репрессий в колониях, продолжения старой политики окружения Германии и политики сближения с царской Россией. Он борется мужественно против этих «уклонов», но в конце концов убеждается в их неизбежности, уходит от либеральной партии и еще до войны переходит в Независимую рабочую партию. Вместе с ней, он пламенно борется под знаменем суффражисток за женское избирательное право, вступает с началом империалистской войны в известный «Союз демократического контроля», где пропагандирует «мир на основе соглашения» и отмену секретной дипломатии, приветствует Лигу Наций и, хотя борется против интервенции и выносит сильное впечатление от своего посещения в 1920 революционной России, но остается все эти годы типичным «социалистом» англ. школы, приемлющим революцию в других странах, но считающим мирные способы борьбы достаточными для самой Англии. Политическое банкротство кабинета Макдональда и, в частности, его политика в отношении Советского Союза, вносят первое глубокое разочарование в политический оптимизм Б., и его дальнейшая глухая борьба с макдональдиизмом, во время редактирования им в 1925—26 центрального органа Независимой рабочей партии «Нью Лидер» («New Leader»), отвела его еще дальше влево. Вторичное посещение Б. СССР в начале 1927, по видимому, не осталось без следа на его мирозерцании, если судить о вынесенных им впечатлениях по его статьям.

Кроме бесчисленных журнальных и газетных статей, написанных им в разное время и отличающихся большим знанием международных вопросов и отличным стилем, им написаны следующие книги: «Macedonia» (1906); «War of Steel and Gold» (1914)—одна из лучших работ по империализму на англ. языке; «A League of Nations» (1917), «Across the Blockade» (1919)—яркое описание состояния Германии после перемирия, «After the peace» (1920)—критика Версальского мира, «The Russian Worker's Republic» (1921)—сочувственное описание Советской России. Кроме этих политич. работ, им написан роман, неск. литерат. очерков и отличная книжка «Shelley, Godwin and their Circle» (1914). *Ф. Ротштейн.*

БРЕЙТГАУПТ (Breithaupt), Рудольф (род. 1873), выдающийся нем. педагог-музыкант, создавший свою систему весовой техники пианизма, основанную на точном изучении физиологических основ фортепианной игры. Главнейшие работы: «Die natürliche Klaviertechnik» (несколько изданий с 1904), «Die Grundlagen der Klaviertechnik» (нем. изд. 1907, франц.—1908, англ.—1909).

БРЕЙТКОПФ И ГЕРТЕЛЬ (Breitkopf und Härtel), крупнейшая нем. музыкально-издательская фирма в Лейпциге; основана в 1719. Эта фирма имеет большое значение в истории немецкой музыкальной культуры. Кроме обширного нотного издательства (полные, критически проработанные собрания музыкальных произведений Моцарта, Бетховена, Мендельсона, Шумана, Шуберта, Гайдна, Вагнера, Листа, Берлиоза и мн. др.), фирма Б. и Г. сделала многое в деле улучшения техники нотопечатания и строительства фортепиано. Для истории музыки имеет также значение изданный фирмой каталог инструментальной музыки 18 в., по

П. БРЕЙГЕЛЬ.



Слепые.
Неаполитанский Музей.



Деревенский танец.
Картинная Галерея, Вена.

П. БРЕЙГЕЛЬ.

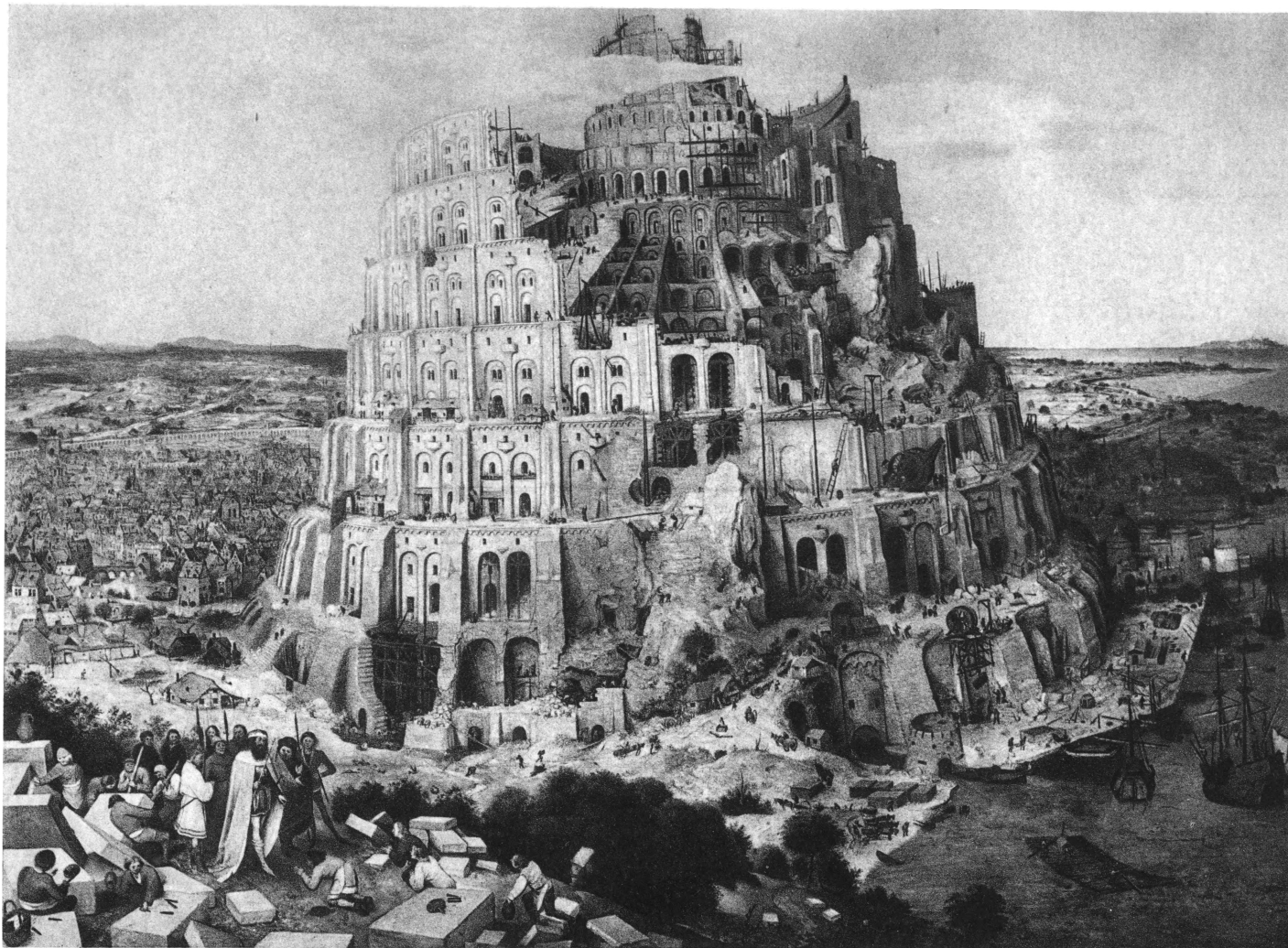

Вавилонская башня.
Венская картинная галерея.

к-рому можно установить авторство многих произведений. С 1798 фирма Б. и Г. издает «Allgem. musikalische Zeitung».

БРЕЙТНЕР, Георг (р. 1857 в Роттердаме), голландский художник. Ученик Гаагской академии; в 1884 работал в Париже, в мастерской Кормона. Один из наиболее значительных голл. мастеров конца 19 в. Натуралистическая живопись Б. постепенно меняет свой первоначально темный колорит на более светлый и яркий. Сюжеты картин Б.—сцены городской жизни, улицы, всадники. Произведения его находятся, гл. обр., в музеях Голландии и Бельгии.

БРЕЙТШЕЙД (Breitscheid), Рудольф (род. 1874), нем. с.-д. По окончании ун-та Б. занялся журналистикой. В 1905—10 был секретарем «Об-ва торговых договоров»,—организации, защищавшей интересы торгового капитала. Был членом либеральной партии свободомыслящих, из к-рой вышел вместе с Теодором *Бартом* (см.) из-за ее политики компромисса с помещиками. С 1908 был председателем основанного им, вместе с Бартом, «Демократического объединения». Убедившись, после неудачных выборов 1912, в безжизненности этой организации, вступил в с.-д. партию и стал принимать участие в редактировании «Корреспонденции для с.-д. прессы», издававшейся *Штампфером* и бывшей перед войной одним из главных средств влияния замаскированного реформизма на рабочие массы. Во время войны из пацифистских побуждений примкнул к независимой с.-д. партии. В 1918—19 был прусским министром внутренних дел. В рейхстаге выступает по вопросам международной политики и является решительным сторонником франко-германского сближения. Выдающийся оратор. К. Р.

БРЕНВАТЕР (англ. break—ломать и water—вода), иначе—волнолом или вол-



Рис. 1. Брекватер.

норез, искусственный, насыпанный из отдельных камней и возвышающийся над поверхностью воды вал. Б. сооружают

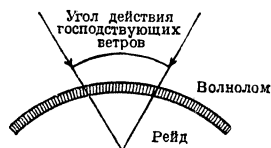

Рис. 2. Поперечный разрез брекватера.

обыкновенно там, где нужно устроить морской порт, но где естественные очертания берега не образуют собою бухты, достаточно

хорошо защищенной от волнения и удобной для стоянки судов (рейд). Характер расположения Б. в плане ясен из рис. 1. На рис. 2 представлен поперечный разрез Б.; внутренняя сторона Б. делается из насыпи крупного камня, а внешняя часть, обращенная к открытому морю, образуется набрасываемыми искусственными бетонными массивами объемом до 15 м³, чтобы набегавшие на Б. волны не могли их перекачивать.

БРЕНЧИИ, горные породы, состоящие из угловатых, нередко остроугольных обломков каких-нибудь минералов, горных пород или костных остатков животных, сцементированных в плотную массу. Состав обломков и цемента может быть весьма различным; существуют, напр., раковинные Б., состоящие из осколков битой ракуши, костяные Б.—из обломков костей позвоночных и т. д. Б. образуются путем цементации углекислой извести, окислами железа, гипсом, глинистым веществом и т. п. материалами разнообразных щебней, т. е. скоплений обломков неправильной формы, не подвергавшихся округляющему и облачивающему действию текучих вод или прибойной волны. Б., преимущественно, являются породами континентального происхождения (материал осыпей, щебни выветривания). Иногда Б. образуют целые характерные слои в толще осадочных напластований, занимающие обширные пространства. Особенно интересны костяные Б., так наз. *рэтического яруса* (см.), относимого одними геологами к концу триаса, другими к началу юры, представляющие тонкий прослой (несколько см), прослеженный, однако, на огромном протяжении в Германии и Англии. В нем были впервые открыты остатки летающих ящеров—птеродактилей, древнейшего млекопитающего *Microlestes*, а также многочисленные кости и зубы рыб, ихтиозавров и др. позвоночных. Изучение этих костяных Б. имело большое значение в истории геологии и палеонтологии, обогатив наши познания о вымерших формах животного мира.

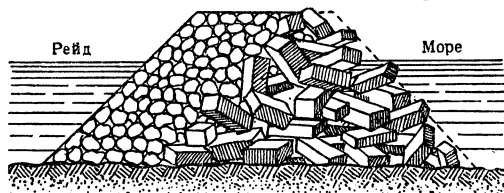
БРЭЛКА, или жалейка, русский музыкальный инструмент типа свирели (см.). Принадлежит к семейству язычковых духовых инструментов. Имеет довольно резкий гнусавый звук и употребляется, преимущественно, пастухами. В. В. *Андреев* (см.) ввел Б. в свой народный оркестр.

БРЕЛОК (франц. breloque), небольшие, обычно недорогие безделушки, вещицы разнообразного вида, приготовленные из различного материала (дерево, фарфор, слоновая кость, металл, редко золото), вошедшие в обиход с половины 18 в., как привески к цепочке для карманных часов.

БРЕМ (Brehm), зоолог: 1) Христиан Людвиг (1787—1864), по профессии пастор, один из крупнейших нем. систематиков-орнитологов. Гл. труды Б. посвящены систематике птиц Европы, особенно Германии. Б. собрал громадную коллекцию европейских птиц (свыше 9 т. экз.). Большой заслугой Б. является подбор различных географических, возрастных и половых вариаций того или иного вида. Гл. труды: *Beiträge zur Vogelkunde*, 3 тт., 1821—22;

Handbuch der Naturgeschichte aller Vögel Deutschlands, 1831. 2) Альфред Эдмунд (1829—84), сын предыдущего, известный биолог и путешественник. Начиная с 1847, посетил Египет, Нубию, Вост. Судан, затем Лапландию, сев. Абиссинию, Испанию, Норвегию, наконец, Дунайские страны, Западную Сибирь, сев.-зап. Туркестан. С 1863 состоял директором Гамбургского зоологического сада, в 1867 основал Берлинский аквариум, директором которого состоял до 1875. Свою широкую известность Б. приобрел знаменитым сочинением «Жизнь животных» («Illustriertes Tierleben», в 6 тт., Hildburghausen, 1863—1869), в котором он дал



живой очерк образа жизни животных, преимущественно, на основе собственных наблюдений. Сочинение это лишено, однако, достаточного строгого критического анализа; поведению животных придан антропоморфный характер. Последующие издания были сильно переработаны специалистами, и последнее—4-е издание,—вышедшее под ред. Штрассена и др. в 13 тт. («Brehms Tierleben, Allgemeine Kunde des Tierreichs, herausgegeben von Prof. Dr. Otto zur Strassen», 13 B-de, 3-er Neudruck der 4-ten Auflage, Lpz., 1922), по существу, почти ничего с работой Б., кроме его имени на обложке, не имеет. Другие работы Б.: «Reiseskizzen aus Nordostafrika», Jena, 1855; «Ergebnisse einer Reise nach Habesch», Hamburg, 1863; «Vom Nordpol zum Aequator», Stuttgart, 1890 и др. На рус. яз. переведены: «Жизнь животных» (много изданий, лучшее—под ред. Н. М. Книповича, изд. «Деятель», СПБ, перев. с 4-го нем. изд., вышли только 4—10-й тт.); «Жизнь на севере и юге», М., ГИЗ, 1923; «Путешествие по с.-в. Африке и по странам, подвластным Египту», СПБ, 1869—71; Брем и Россмеслер, Лесные животные, охранители и истребители леса, СПБ, 1890.

Лит.: Е. Краусе, А. Е. Врехм, в I т. указанного выше 4-го нем. издания. Н. Боголюбенский.

БРЕМЕН, 1) республика, входящая в Германский союз. По размерам территории самое маленькое из германских союзных государств; расположено по обе стороны нижнего течения р. Везер, между прусской провинцией Ганновер (на Ю., В. и С.) и союзным государством Ольденбург (на З.); включает г. Бремен (гл. г. республики), дополнительную гавань Бремергафен, г. Фезгак и ряд сельских местностей. Территория—256 км²; населения в 1925—333 т. ж. (городского—95%, сельского—5%). Современная конституция Б. вошла в силу в 1920. Палата (Bürgerschaft) состоит из 120 депутатов; выборы производятся каждые 3 года. Исполнительная власть—в руках сената из 14 членов, выбираемых палатой. Палата и сенат выполняют также функции городского управления для г. Б. 2) Б.—гл. город

республики того же названия, один из трех вольных городов Германии, 2-й по торговому значению порт в Германии (после Гамбурга); 290 т. ж. (1925). Б. удален от Северного м. на 69 км; однако, благодаря произведенным с 1887 по 1895 работам по углублению и расширению русла р. Везер, бременский порт доступен для крупнейших океанских пароходов. После войны, особенно в период тяжелого экономического кризиса 1919—21, торговая деятельность бременского порта ушла, но с 1922 начинается ее быстрое восстановление. В 1924 оборот порта (по тоннажу вошедших в гавань судов) превысил довоенные размеры (4.745 тыс. т против 4.509 тыс. т в 1913). После некоего снижения грузооборота Б. в 1925 (тоннаж вошедших судов—4.325 тыс. рег. т, ушедших—4.349 тыс. рег. т), он сильно подымается в 1926, достигши следующих размеров: вошло 5.401 судно с 6.637 тыс. рег. т, ушло—5.580 судов с 6.671 тыс. рег. т, внешний торговый грузооборот составил 77,3% общего (остальное—торговые суда каботажного плавания и рыбацьи суда). Б. издавна был центром германской торговли с заокеанскими странами—гл. обр., с Соед. Штатами Сев. Америки. Б. является крупнейшим на континенте Европы рынком хлопка, табака и риса; хлопок через Б. направляется в Германию, Польшу, Чехо-Словакию и отчасти в Швейцарию



(последняя получает хлопок частью и из Антверпена); Б. избрала своим центром могучая немецкая хлопчатобумажная компания (Deutsche Baumwollgesellschaft); также весьма значительны обороты Б. в отношении нефтепродуктов, хлеба, металлов, леса, каменного угля, джута и шерсти. От Б. отходят 38 линий пароходных сообщений, из них 5—в Сев. Америку (главная—в Нью-Йорк), 4—в Юж. Америку, 1—в Вест-Индию, 4—в Вост. Азию и Австралию. Б.—главный порт заокеанской эмиграции из материковой Европы. До войны Б. обладал весьма значительным торговым флотом, состоявшим из 595 судов (из них 393 паровых), с общим водоизмещением в 1.416.848 рег. т, принадлежавших, б. ч., Сев.-Германск. Ллойдю. По Версальскому

договору Бремен должен был выдать союзникам почти все свои суда, оставив себе всего 60 тыс. т (при чем сдаче подлежали самые лучшие новые суда), но уже к 1922 тоннаж судов бременского флота достиг 90% довоенных размеров. Промышленность Б. занята, гл. обр., обслуживанием порта (судостроение, машиностроение) или же переработкой ввозимого в порт сырья: нефтецеллюлозные заводы, джутопрядильные фабрики, маслосеяные заводы, выработка рисового крахмала, производство шоколада и сигар. По переписи 1925, 40% населения Б. было занято в промышленности (в том числе: 19,4%—в металлической, 7%—в пищевой, 5,2%—в строительной), 24,3%—в торговле, 9,2%—в транспорте (в том числе 2,6%—в морском транспорте). Из научно-просветительных учреждений Б. главные: Научный институт по изучению болот (Preussische Moorversuchsstation), Высшая народная школа (Bremer Volkshochschule), основанная в 1919; Городская библиотека (175 тысяч томов), основанная в 1660, ценный исторический архив (Bremisches Staatsarchiv), несколько музеев, ряд научных обществ.

Б. делится на Старый город, расположенный на правом берегу Везера, и Новый город, лежащий на левом берегу реки (возник в первой половине 17 в.). Старый город и теперь представляет собой центр оптовой торговли; узкие кривые улицы этой части Б., с высокими старинными особняками бременских патрициев, с множеством памятников средневековой архитектуры, очень живописны. Замечательны: древний собор (начат постройкой в 1000 г., в 19 в. перестроен), ратуша (готическая постройка 15 в.,—в 17 в. пристроен фасад в стиле Возрождения), старые гильдейские здания и пр. Новый город—средоточие промышленности и розничной торговли—имеет соврем. вид. Обе части Б. соединены мостами. *В. Позин.*

История. Б.—один из старинных нем. городов. Еще в 8 в. (с 788) он стал резиденцией местного епископа и скоро сделался крупным центром морской торговли. В 9—13 вв. Б. завоевал почти полную независимость от епископов и приобрел торговые привилегии в Англии и Скандинавии. В то же время Б. играл крупную роль в нем. колонизации Ливонии; в 1276 Б. присоединился к Ганзейскому союзу. В 16—17 вв. Б., как один из центров торгового капитализма, стал оплотом Реформации, склоняясь на сторону кальвинизма, более близкого духу капитализма эпохи первоначального накопления, чем лютеранство. После продолжительной борьбы в 17—18 вв., Б. с 1815 был объявлен вольным имперским городом. В течение первой половины 19 в. в нем происходила жестокая внутренняя борьба за демократизацию самоуправления, но старинная купеческая аристократия находила поддержку у феодальной реакции в соседних нем. странах. Только во время революции 1848 бременская демократия одержала верх (городское самоуправление 18 апр. 1849), но во время наступившей реакции (1852) власть снова вернулась к 150 родовитым кушцам (при помощи ган-

новерского генерала Якоби). Соседний Ганновер хотел воспользоваться внутренней борьбой Б., чтобы окончательно уничтожить своего опасного конкурента в морской торговле. Поэтому бременская буржуазия, начиная с 60-х гг., видела единственное спасение в присоединении к Пруссии и объединении всей Германии, обеспечивающем для нее обширный и надежный рынок. Б. был одним из мировых центров торговли табаком и рисом и, после Ливерпуля, первым из европейских центров торговли хлопком. Однако, Б. никогда не входил в Германский таможенный союз и сохранил свое положение «вольной гавани» и после объединения Германии. Бременское купечество, интересы которого были связаны, гл. обр., с развитием германского импорта и транзитной торговли, оставалось оплотом свободной торговли. Введение высоких заградительных пошлин в остальной Германии (тариф 1879) только усилило стремление Б. сохранить свою самостоятельность в таможенном вопросе. Но, под давлением протекционистски настроенных кругов крупной промышленной буржуазии остальной Германии, Б. вынужден был согласиться на включение его в общегерманскую таможенную черту (1888). Высокие заградительные пошлины, однако, способствовали развитию в Б. крупной промышленности, как и прежде, впрочем, связанной, гл. обр., с судостроением и переработкой колониального сырья. Во время последней германской революции бременские рабочие, совместно с солдатами, еще 6 ноября 1918 подняли восстание, а 8 ноября Бременский совет раб. и солд. деп. призвал рабочие массы к открытой борьбе, под руководством спартаковцев, против правительства Шейдемана. Восстание началось 30 дек. 1918 и 7 янв. 1919 было подавлено, но 16 янв. уличные бои вспыхнули снова. Весною 1919 особая карательная экспедиция из Берлина жестоко расправилась с революционным бременским пролетариатом.

Лит.: F. Buchenau, Die freie Hansastadt Bremen und ihr Gebiet, 3 Aufl., Bremen, 1900; W. Ehlers, Bremen und Umgebung, 3 Aufl., Bremen, 1924; H. Entholt, Bremen, sein Werden und Wachsen bis auf unsere Tage, Bremen, 1924; W. Bohwert, Die Hamburg-America Linie und der Norddeutsche Lloyd, B., 1909; W. v. Wippen, Geschichte der Stadt Bremen, 3 B-de, Halle, 1901—04. Источники по истории Б. изданы в особой серии под заглавием «Bremisches Urkundenbuch» (1-й т. вышел в 1853, Bremen).

Я. З.

БРЕМЕР (Brehmer), Герман (1826—89), практический врач, основатель современного санаторного метода лечения туберкулеза. Вопреки общепринятому взгляду своих современников на неизлечимость чахотки, Б., на основании теоретических соображений и наблюдений над больными, пришел к противоположному мнению и выработал новые принципы лечения туберкулеза: комбинацию общего укрепления организма и систематической тренировки в закрытом лечебном учреждении. Основанный им для этой цели в 1859 в Герберсдорфе (Göbbersdorf) первый в Германии санаторий блестящим образом подтвердил его взгляды и дал первый толчок к развитию санаторного лечения туберкулезных по всей

Европе. Работы Б.: «De legibus ad initium atque progressum tuberculosis pulmonum spectantibus», Dissertation, 1853; «Die chronische Lungenschwindsucht, ihre Ursachen und ihre Heilung», 1857; «Die Aetiologie d. chronischen Lungenschwindsucht vom Standpunkt d. klinischen Erfahrungen», 1883; «Die Therapie d. chronischen Lungenschwindsucht», 1886.

Лит.: См. юбилейные №№ в честь Б.: «Brauers Beiträge», Band 64, Heft 2; «Zeitschr. f. Tbk.», Band 45, Heft 6.

В. Воробьев.

БРЕМЕР, Фредерика (1801—65), шведская писательница. В 1844 Шведская академия присудила Б. медаль за заслуги писательницы в деле создания шведского семейного романа. В ее «реалистических» идиллиях узнавала себя, как в зеркале, не только шведская, но и вся европейская буржуазная семья той эпохи. Из начавшей выходить с 1828 серии семейных романов Б., под общим названием «Очерки обыденной жизни» («Teckningar ur hvardagslifvet»), лучшие: «Соседи» («Grannarne», 1837) и «Родной дом» («Hemmet», 1839). Поездка в 1849 в Америку, где Б. ознакомилась с положением американской женщины, содействовала окончательному сформированию ее взглядов на новую буржуазную семью, жидущуюся на либерально-утилитарных началах. Женщина, по Б., должна стремиться не к освобождению своей личности, а к служению делу упрочения деловой буржуазной семьи, идущей на смену разлагающейся семье дворянской. Американские впечатления Б. собраны в записках под названием «Семья в Новом свете» («Hemmen i Nya Verlden», 1853—54), путешествие по Европе описано в книге «Жизнь в Старом свете» («Lifvet i Gamla Verlden», 1860—62). Для этого периода литературной деятельности Б. характерны романы: «Герта, или история одной души» («Hertha eller en själs historia», 1856), «Отец и дочь» («Fader och Dotter», 1858). Произведения Б. проникнуты по существу идиллическим настроением, хотя местами жизненная обстановка изображена реально. В этом сказалась самовлюбленность буржуазного общества, к-рое питало оптимистическую веру в свои силы, не взирая на объективные социальные противоречия.

Лит.: Горн, Ф., История скандинавской литературы, М., 1894; F. Bremer, Själbiografiska anteckningar, I—II, 1868 (автобиография); F. Kainz, Die Familie als dichterisches Problem, W., 1926. В 50-х и 60-х гг. Б. переводилась на разные европейские языки, в т. ч. и на русский.

Г. П.

БРЕМЕРГАФЕН (Bremerhaven), гор. и морской порт на территории республики Бремен (Германия); 22.617 жит. (1923). Расположен при впадении р. Гесты в устье Везера. Б. представляет аванпорт Бремена для крупных океанских судов. Обширные доки, судостроительные верфи, производство судовых принадлежностей (хронометры, компасы и т. д.).

БРЕМСБЕРГ (нем. Breme—тормаз, Berg—гора). Рудничным Б. называется наклонная выработка (галерея), приспособленная таким образом, что вагончик, нагруженный добываемым полезным ископаемым, под влиянием собственного веса, спускается на канате по рельсовому пути с вышележащего горизонта (выработки) на

нижележащий горизонт; далее груженный вагончик транспортируется в руднике для выдачи его на дневную поверхность. В одействующем Б. спуск груженого вагончика и подъем порожнего производятся последовательно по одному и тому

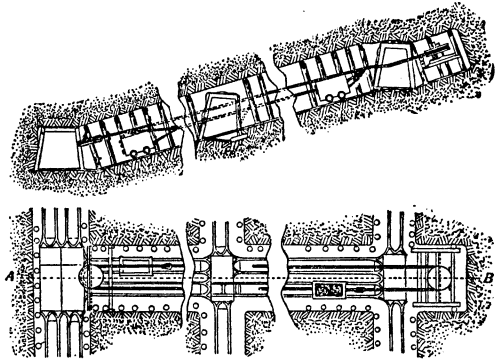

Бремсберг. План (внизу) и разрез по линии АВ.

же рельсовому пути при помощи противовеса. В действующем Б., имеющем два параллельных рельсовых пути, спуск груженого вагончика по одному пути и подъем порожнего по другому производятся одновременно. При пологом падении пласта обычно применяется двудействующий Б., тогда как при крутом падении более применим однодействующий. Для увеличения пропускной способности Б. и для более равномерной его работы устраивается двудействующий Б. с бесконечным канатом или цепью, к-рый позволяет обслуживать одновременно несколько горизонтов; в Б. такого типа груженные вагончики постоянно следуют по одному и тому же пути, а порожний—по другому пути. Поверхностные Б. устраиваются на дневной поверхности возле рудника в тех, сравнительно редких случаях, когда выдаваемые из рудника груженные вагончики должны доставляться к ж.-д. станции или пристани, расположенной ниже уровня устья шахты, но в недалеком от нее расстоянии.—Главное оборудование Б. составляет бремсберговый шкив с ленточным тормазом.

Г. Асеев.

БРЕМЯ ДОКАЗЫВАНИЯ (по-лат. *onus probandi*), в гражданском процессе, построенном на принципе состязательности, означает порядок распределения между тяжущимися сторонами обязанности (тяжести, бремени) представления доказательств суду. Бремя доказывания обстоятельств, на к-рых основываются исковые требования, лежит на истце, «истец должен доказать свой иск». Пока истец ничего не доказал, ответчик свободен от представления доказательств, и только с того момента, когда доказательства истцом представлены, Б. д. обязанности, опровергающ. иск, переходит на ответчика—«ответчик должен доказывать свои возражения». Когда ответчик это исполнил, бремя представления доказательств в опровержение возражений ответчика вновь переходит на истца и т. д. С точки зрения советского Гражд. процесс. кодекса, учение о

Б. д. потеряло свое значение. Как техническое правило, Гражд. процесс. кодекс содержит норму: «Каждая сторона должна доказать те обстоятельства, на которые она ссылается, как на основание своих требований и возражений» (118 ст. Гражд. процесс. код.). Но это — Б. д., ибо Гражд. процесс. кодекс мыслит суд, как активного деятеля процесса, обязанного вынести решение, соответствующее не формальной, а материальной правде, и, отыскивая ее, суд не должен выжидать, пока стороны сочтут нужным представить необходимые доказательства. Если стороны не представили почему-либо доказательств, таковые «могут быть собираемы по инициативе суда; если представленные доказательства недостаточны, суд может предложить сторонам представить дополнительные доказательства» (118 ст. Гражд. процесс. код.). В зависимости от конкретных обстоятельств дела, суд, выполняя требования 5-й ст. Гражд. процесс. кодекса, вправе возложить на одну сторону обязанность представить доказательства такого обстоятельства, которым подтвердились бы права другой стороны. **В. Ч.**

БРЕНДОН (Brandon), город в канадской провинции Манитоба, у судоходной реки Ассинбойн, на Тихоокеанской ж. д.; 15 тыс. жителей (1921). Элеваторы, лесопильные заводы, мельницы.

БРЕНЕР, Иосиф Хаим (1881—1921), беллетрист, писал на древне-еврейском языке. Убит 1921 в Яффе во время погрома. Учился в иешивоте (еврейском духовном училище); 17-ти лет вступил в гомельскую организацию Бунда, редактировал подпольный орган Бунда «Der Kampf» (Борьба). Свой первый сборник рассказов «Meheimok oshog» (Варшава, 1921), написанных на древне-еврейском языке, Б. посвятил описанию нужды и горя обездоленных. Постоянная борьба между мистическими настроениями — результатом иешивотского воспитания — и желанием реально послужить еврейским народным массам наложила печать на жизнь и творчество Б. Бундовец, толстовец, антисоциалист, наконец, сотрудник гебраистских рабочих органов в Палестине, Б. мечется от одного течения к другому. Неоднократно пытался писать на языке еврейских народных масс, Б., фактически и идеологически оторванный от них (с 1908 он жил в Палестине), на еврейском языке не создал ничего значительного. Среди же авторов, пишущих по-древне-еврейски, он представлял редкую фигуру писателя, преданного интересам трудящихся. **И. Н.**

БРЕННА, Викентий Францевич (Vincenzo Brenna) (1745—1820), архитектор, по происхождению итальянец. В 1781 приглашен на службу и определен помощником к архитектору Камерону по постройке дворца в Павловске. В 1793—99 Б. отделяет парадные комнаты Гатчинского дворца и расширяет дворец; ему поручается также сооружение Михайловского (Инженерного) замка. Б. в 3 года (1797—99) окончил постройку громадного дворца со всей внутренней отделкой и со всеми окружающими постройками. В 1802 покинул Россию и поселился в Дрездене.

Главные произведения Б.: флигель Павловского дворца; Новое Шале, крепость Биш, в Павловском парке; внутренняя отделка неких павловских зал дворца; Константиновский дворец и несколько дач; отделка парадных зал Гатчинского дворца; постройка его галлерей, постройка обоих карре, устройство театра. В Гатчине им выстроены все парковые сооружения — мосты, сторожки, павильоны, колонна с орлом, пристань-терраса, ворота Береговые и Адмиралтейские. В 1798 Б. сооружает памятник Петру I (скульптура Растрелли-отца) на площади Михайловского (Инженерного) замка и в 1799 обелиск Румянцеву — одно из лучших его созданий.

Работая в стиле *барокко* (см.), Б. по характеру своих построек несколько отличался от современных ему зодчих любовью к строгим формам и своими чисто индивидуальными чертами: заостренные квадраты-русты, густые карнизы, часто призмистые пропорции, преувеличенно утонченные колонны, гл. обр., во внутреннем убранстве, любовь к военной armature, сочно, но грубовато скопанованной (лучшие armатуры Б. — на памятнике Румянцеву и на стенах Михайловского замка). Неопубликованные проекты Б. хранятся в архиве Гатчинского дворца (папки №№ 11, 13 и 19).

Лит.: Грабарь, И., История русского искусства, т. 3, М., 1911—1918; Петров, П. Н., Сборник материалов для истории Академии художеств, т. 1, СПб, 1864; Рождественский, С., Столетие города Гатчины, т. 1, Гатчина, 1896; Врангель, Н. Н., Винцент Францевич Бренна, в журн. «Старые Годы», 1908, янв.-март; Лансере, Н. Б., Архитектура и сады Гатчины, журн. «Старые Годы», 1914, июль-сент.; Бялая, А., Рассадник искусства, журн. «Старые Годы», 1909, апрель; Успенский, А. И., Большой Павловский дворец, «Худ. Сокр. России», 1903, №№ 9—12. **Н. Лансере.**

БРЕННЕР, альпийский горный проход в Тироле, на высоте 1.370 м над ур. м., на границе Австрии и Италии. Перевальный участок служит водоразделом р. Силь (впадает в р. Инн, приток Дуная) и р. Изарко (приток Адидже). Б., один из самых низких и удобных для прохода перевалов в Альпах, служит с глубокой древности для сообщения между Средней и Южной Европой. С 1867 через Б. прошла ж. д. с 27 туннелями (соединяет долину Инна в Австрии с долиной Адидже в Италии), имеющая важное значение и по товарному и по пассажирскому сообщению, как наиболее короткий путь между Юж. Германией и Италией (Мюнхен—Иннсбрук—Б.—Больцано—Триент—Верона). На перевале расположено небольшое Бреннерское озеро, а на его юж. склоне — селение и горный курорт Б. с минеральными источниками.

БРЕНО, Поль (род. 1880), франц. радиотехнический инженер. Окончив Политехническую школу, поступил в военный воздушный флот. В 1919 покинул военную службу и сделался директором общества «Société Française Radioélectrique». Брено известен многочисленными изобретениями и усовершенствованиями в области радио.

БРЕНТА (Brenta), река в Сев. Италии, дл. 174 км. Начинается в Тирольских Альпах из озера Кальдонаццо; спустившись в равнину, делится на отдельные рукава и течет более спокойно, но остается мало судоходной. Впадает в Венецианский залив Адриатического моря; нижняя часть течения регулирована каналами.

БРЕНТАНО, Клеменс (1778—1842), нем. лирик, прозаик и драматург, один из крупнейших поэтов второго поколения романтиков

Его поэтическая деятельность протекала в ту эпоху, когда литературная Германия разбилась на три течения—на просветителей, школу классическую и школу романтическую. Внутри романтической школы Б. возглавлял группу «молодо-романтической школы», иначе называемую Гейдельбергским кружком. Идеалом кружка была феодальная эпоха, превозносимая в качестве «золотого века»; средневековье для Б.— время «благородных чувств и благородных людей». У Б. этот средневековый идеал получил еще особую националистическую окраску, выразился в увлечении народной поэтической стариной. Вместе с Ахимом фон Арним (см.), Б. издает «Волшебный рог мальчика» («Des Klappen Wunderhorn»), собрание старинных нем. народных песен, подновленных и подогнанных к вкусам современников Б. Он написал еще ряд сказок и повесть в народном духе—«История о храбром Каспаре и прекрасной Аннерле», подкупающую простотой формы и задумчивостью. В области эстетики Б. выступил с проповедью необходимости смещения культурных форм, и его комедия «Понсе де Леон» является соединением формы шекспировской комедии с формой итал. комедии масок. В 1818 Б. уходит в католический монастырь. Им написан ряд религиозных сочинений и между ними: «Страсти господ нашего Иисуса Христа по созерцаниям монахини Екатерины Эммерих», экзотические припадки которой он наблюдал в течение шести лет.

Лит.: Steig, C. Brentano u. die Brüder Grimm, Stuttgart, 1914; L. Brentano, C. Brentanos Liebesleben, 1921; W. Schellberg, C. Brentano, 2 Aufl., M. Gladbach, 1922; G. Müller, Brentanos Romanzen vom Rosenkranz, 1922; W. Hümpfer, C. Brentanos Glaubwürdigkeit in seinen Emmerich-Aufzeichnungen, Würzburg, 1923; Ж и р м у н с к и й, В., Религиозное отречение в истории романтизма, М., 1919 (при книге библиография).

Б. Райх.

БРЕНТАНО, Лоренц (1812—91), нем. политический деятель. Адвокат по профессии, Б. был в 1848 членом Франкфуртского парламента, а в мае 1849 стоял во главе баденского временного правительства (см. *Баден*, история). Бездеятельность его на этом посту, граничившая с предательством, помогла контр-революции организовать свои силы в армии и гражданском ополчении и стяжала Б. кличку «могильщика баденской революции». После победы пруссаков Б. эмигрировал в Швейцарию, а потом в Соед. Штаты, где и натурализовался. В 1872—76 он был консулом Соед. Штатов в Дрездене, а впоследствии членом конгресса. Фр. Энгельс характеризует Б. как типичнейшего представителя баденского мещанства в 1849.

Лит.: «К. Маркс и Фр. Энгельс в эпоху немецкой революции 1848—49 гг.», ГИЗ, М., 1926.

БРЕНТАНО, Луио (род. 1844), выдающийся экономист историко-этического направления, из числа «катедер-социалистов» (см.), основавших в 1872 «Союз для социальной политики» и требовавших проведения реформ в пользу рабочих с целью улучшить их положение и отвлечь их от социалистического движения. В то время как другие экономисты того же направления (Шмоллер, Вагнер) возлагали надежду, гл. обр., на вмешательство сильной государственной

власти в пользу рабочих, Б. требовал прежде всего свободы коалиций для рабочих. Знакомство с англ. трэд-юнионами во время пребывания Б. в Англии произвело на него сильнейшее впечатление. В книге «Die Arbeitergilden der Gegenwart» (Lpz., 1871—72)



Б. описывает и восхваляет англ. трэд-юнионы, как организации для улучшения положения рабочих и как консервативный оплот против революционных увлечений. Книга Brentano много содействовала распространению в кругах профессуры и интеллигенции мысли о необходимости развития рабочего профессионального движения. По мнению Brentano, рабочие страдают не от превращения рабочей силы в товар, а лишь от того, что они, как продавцы рабочей силы, благодаря своей бедности и неразрывной связи рабочей силы с личностью ее владельца, находятся в худшем положении, чем продавцы других товаров, т. к. вынуждены немедленно продавать свою рабочую силу за любую цену. Профессиональные союзы и, в дополнение к ним, фабричное законодательство уравнивают положение рабочих с положением продавцов других товаров и превращают рабочую силу в «настоящий товар», равноправный с другими товарами. Опираясь на силу профессиональных союзов, рабочие могут добиться сокращения рабочего дня и повышения заработной платы. Чтобы ослабить силу сопротивления предпринимателей введению социальных реформ, Б. старался доказать, что интересы предпринимателей от этого несколько не пострадают. В очень ценной работе «Ueber das Verhältnis von Arbeitslohn und Arbeitszeit zur Arbeitsleistung» (Lpz., 1876; рус. перевод: «Об отношении заработной платы и рабочего времени к производительности труда», СПБ, 1895), давшей толчок к целому ряду аналогичных исследований, Б. доказывал, что повышение заработной платы и сокращение рабочего дня сопровождаются ростом производительности труда. Отсюда Б. делал вывод, что и капиталисты заинтересованы в улучшении положения рабочих и должны поддерживать «социальный мир» между классами. Как горячий сторонник «социального мира», Б. резко выступал и против эгоистической политики предпринимателей,—чем часто вызывал недовольство капиталистов и правительства,—и против социалистов (известна его резкая полемика против Маркса). Помимо своих главных сочинений, относящихся к рабочему вопросу, Б. в течение своей более чем полувековой научной и профессорской деятельности выпустил множество трудов и оказал сильнейшее влияние на герм. экономическую науку. Из многочисленных учеников Б. можно отметить Геркнера, Шульце-Геверница и др.

Важнейшие сочинения Б., кроме указанных—*Das Arbeitsverhältnis gemäss dem heutigen Recht*, Лpz., 1877; *Die klassische Nationalökonomie*, Лpz., 1888 (рус. перев.—Классическая политическая экономия, СПб, 1900); *Ueber die Ursachen der heutigen sozialen Not*, Лpz., 1889; *Versuch einer Theorie der Bedürfnisse*, München, 1908 (рус. перевод: Опыт теории потребностей, Казань, 1921).

Лит.: Святловский, В., Л. Brentano, его жизнь, воззрения и школа, СПб, 1896; Н. Neisser u. M. Pauly, L. Brentano, В., 1924. *И. Рубин.*

БРЕНТАНО, Франц (1838—1917), известный австрийский психолог, проф. философии в Вюрцбурге и Вене (раньше—католический священник). Б. исходит в своих построениях из философии Аристотеля и схоластики. Идеи Б. оказали огромное влияние на развитие новейшей философской и психологической мысли в Германии; функциональная психология Штумпфа, работы вюрцбургской школы по психологии мышления, феноменология Гуссерля, как и все почти влиятельные идеалистические направления последних десятилетий в теории познания, логике и психологии (Мейнонг, Пфендер, Липс и др.), сложились под непосредственным воздействием его учения. Основным признаком психического явления по Б. является направленность на объект, имманентная предметность или интенциональное существование предмета в психическом акте. Всякий психический акт имеет свой предмет, но отношение акта к своему предмету может быть тройное: в представлении предмет представляется, в суждении признается или отвергается, в любви-ненависти—любим-ненавидим. Поэтому Б. различает 3 основных класса психических явлений: представление, суждение и движение чувства. Новыми для традиционной психологии здесь являются два момента: различение акта и содержания представления и различение представления и суждения, как двух самостоятельных классов психич. явлений. Первая идея дала начало функциональной психологии, вторая—новой психологии мышления. Психологическое учение Б. заложило основы идеалистической методологии этой науки. Б. различает генетическую и описательную психологию (психогнозию), как две отдельных и глубоко различных науки: первая пользуется естественно-научным методом, индуктивна, эмпирична; вторая—априорна, как математика, черпает из внутреннего познания и без всякой индукции непосредственно приходит к аподиктически достоверным положениям; первая стремится к установлению естественно-научных законов, вторая—к описанию, анализу и классификации феноменов. Эта идея сближает феноменологию Гуссерля с теорией Б. Убежденный теист, Б. стремился привить научной психологии религиозно-идеалистическую концепцию средневековой философской мысли: психология в его глазах имеет то отличие от естественных наук, что ее законы имеют одинаковое значение как в земном, так и в потустороннем существовании, т. е. относятся к бессмертной душе, не зависящей от тела. Большое историческое значение Б. обусловлено тем, что он ясно осознал и различил две несоединимые тенденции в психологии—тенденцию к

превращению ее в естественную науку и тенденцию к последовательно-идеалистической, платонистической феноменологии. Развитие психологии, действительно, пошло по этим двум основным путям.

Важнейшие сочинения Б.: *Psychologie vom empirischen Standpunkte*, Лpz., 1874; *Von der Klassifikation der psychischen Phänomene*, Лpz., 1911; *Vom Ursprung sittlicher Erkenntnis*, Лpz., 1889.

Лит.: О. Kraus, C. Stumpf, E. Husserl, Franz Brentano, Zur Kenntnis seines Lebens und seiner Lehre, München, 1919; E. Utitz, Brentano, «Kantstudien», В. XXII, 1917; О. Kraus, Einleitung (Brentano, Psychol. v. emp. Standp., 2 Auflage, 1924). *Л. Выготский.*

БРЕНТФОРД (Brantford), г. в провинции Онтарио в юж. части Канады, при реке Гранд-ривер; 29.440 жителей (1921). Ж.-д. узел; крупная торговля.

БРЕРА, б. здание иезуитской коллегии в Милане. Построено в 1651, с 1772 принадлежит Итал. академии художеств. В настоящее время Б. вмещает пинакотеку (картинную галерею), библиотеку (290 т. томов, 1.860 рукописей и т. д.), обсерваторию, кабинет нумизматики, коллекцию гипсовых слепков с антич. произведений, археол. музей.

Пинакотека Б., основанная в 1806, является важнейшим хранилищем произведений Ломбардской школы и, кроме того, обладает рядом первоклассных картин других итал. живописцев: Рафаэля, Тициана, Корреджо, Мантеньи, Кривелли, Беллини и других.

БРЕСЛАВ, Борис Абрамович (род. 1882), революционер, рабочий. Сын землекопа. С 11 лет начал вести самостоятельную жизнь, как салонный подмастерье. В 1899 примкнул к революционному движению. В 1901 за участие в забастовке, борьбе против штрейкбрехеров и тяжелое ранение провокатора был выслан в Вост. Сибирь сроком на 5 лет под гласный надзор полиции. В мае 1903 бежал из ссылки, затем работал нелегально в Двинске и Гомеле, с начала 1904—в Петербурге, где был кооптирован в Петербургский комитет РС-ДРП (б) и вел работу ответственного районного организатора. Скоро был арестован и выслан в Архангельскую губ., но по дороге бежал. Работал в ряде юж. городов. Осенью 1905 был организатором и начальником боевых дружин при Московском комитете партии. С конца 1905—в Петербурге, был редактором ежедневной рабочей газеты «Призыв». В марте 1907, в качестве представителя большевистской фракции, ездил на Урал для проведения выборов на Лондонский (V) съезд партии. В Екатеринбурге был арестован и, после двухлетнего пребывания в тюрьмах, был выслан в Тобольскую губ. По дороге бежал и эмигрировал за границу. В 1909—11 в Париже был членом комитета эмигрантской группы большевиков. В 1911, вместе с т. Орджоникидзе, уехал в Россию для подготовки общепартийной конференции, к-рая состоялась в Праге (1912). В окт. 1911 был арестован в Москве и осужден, как член организационной комиссии по подготовке партийной конференции, на 6 лет каторги, к-рую отбывал в Бутырской тюрьме. В начале Февральской революции был из тюрьмы освобожден, уехал в Петербург. После июльских дней был председателем кронштадтского комитета партии и редактором «Голоса Правды» в Кронштадте. В Октябрьские дни был комиссаром 7 особого

Кронштадтского отряда, с к-рым занимал Ораниенбаум. После Октября—председатель губернского комитета партии и председатель гор. совета в Витебске. С лета 1918—член президиума Моссовета. В 1918—19—председатель МЧК. С 1919 по 1926 занимает ряд ответственных военных и советских должностей. В наст. время (1927)—председатель ревиз. комиссии Кожсиндиката.

БРЕСЛАВЛЬ (нем. Breslau), главный город прусской провинции Нижняя Силезия, расположен по обе стороны р. Одер при впадении в нее р. Оле; 574 т. ж. (в 1925; в 1811—62 т., в 1870—208 т.). Б. находится на пересечении важных торговых путей между с.-в. и центральной Пруссией с одной стороны, и Польшей, Чехо-Словакией и Венгрией—с другой; важный узел ж.-д. путей (отсюда расходятся 9 линий, в городе 4 вокзала). Б.—средоточие металлургической и металлообрабатывающей промышленности края; сталелитейные заводы, производство машин (в частности—с.-х.), локомотивов, вагоно- и судостроительные заводы, производство мелких металлических изделий; текстильные (шерстоткацкие, бумаготкацкие) предприятия, лесопильные заводы, производства всякого рода строительных материалов, бумажные фабрики, винокуренные и пивоваренные заводы; производство музыкальных инструментов (органы). Торговля Б. очень значительна. Главные предметы торговли: каменный уголь, черные металлы, металлические изделия, строительные и технические материалы, шерсть, сахар, спирт. Издавна существуют ежегодные ярмарки: шерсти и с.-х. машин, технических изделий, строительных материалов; кроме того, с 1918 ежегодно устраиваются (весной и осенью) две общеторговых ярмарки. Торговля Б. направлена, преимущественно, на В.: в Польшу, в прибалтийские государства, в СССР. Торговая деятельность стимулируется широко развитой сетью местных кредитных учреждений; кроме того, все крупные германские банки имеют здесь свои отделения. Значительное судоходство по р. Одере; в 90-х гг. в нижней части Б. была реорганизована и переоборудована большая торговая пристань и построены обширные товарные склады. Судооборот гавани в 1924—382.600 т (3.014 судов).

В Б. имеются: ун-т (Schlesische Universität), Высшее техническое училище, Высшая народная школа, Ин-т изучения Вост. Европы (Osteuropa-Institut), Академия социальной гигиены, Исследовательский каменноугольный ин-т; крупные библиотеки (университетская—519 тыс. томов, в т. ч. 3.208 инкунабул, городская—240 т. томов). Нескольку музеев (большой известностью пользуется Силезский художеств.-промышл. музей). Б.—родина Лассала. *В. Позин.*

Р а б о ч е е д в и ж е н и е Б.—крупный пункт германского рабочего движения. Некогда (в эпоху исключительного закона) один из избирательных форпостов германской с.-д. партии. Рост Б. как промышленного центра способствовал быстрому развитию проф. движения (рост свободных профсоюзов виден из следующих цифр: 1896—5.754 чел., 1901—14.813 ч., 1910—41.017 ч.;

примерно, таков же численный состав теперешних бреславльских профсоюзов). Не менее значительна бреславльская с.-д. организация, издающая газету «Volkswacht» (в 1925 тираж 26 т.). Компартия, имеющая в Б. сильную организацию, издает газету «Breslauer Arbeiterzeitung» (в 1925 тираж 15 т.). В местном самоуправлении (1925)—25 с.-д. и 4 коммуниста. В 1895 в Б. состоялся партийтаг герм. с.-д. партии, на к-ром обсуждался аграрный вопрос, и была принята господствовавшая до недавнего времени агр. программа. В 1925 в Б. состоялся 12-й конгресс свободных профсоюзов, на к-ром впервые обсуждался вопрос о хоз. демократии.

БРЕСЛАВЛЬСКИЙ МИР, заключен в 1742 между Австрией и Пруссией, по окончании первой Силезской войны; Пруссия получила по этому миру Нижнюю Силезию и часть Верхней (см. *Силезские войны*).

БРЕСТ, морская крепость и окружной г. в департаменте Финистер, в зап. части п-ова Бретань (Франция), у Брестской бухты Атлантического океана; 74 т. ж. (1921). Главный военный порт Франции на Атлантическом океане, имеет удобную и хорошо защищенную гавань. Собственно военный порт расположен в устье р. Панфель; вблизи него—верфи, лесопильные и канатные заводы и учреждения, обслуживающие военный флот (арсенал, провиант. магазины, угольные склады). Пром. и торг. значение города невелико; коммерч. судооборот порта в 1924—620 т. рег. т. Значит. рыбная ловля, торговля рыбой, хлебом, вином. Б. соединен морскими кабелями с Сев. Америкой и с Сенегалом (порт Дакар). Морская школа; муниципальная библиотека (70 т. томов).

БРЕСТЕД (Breasted), Джемс Генри (род. 1865), выдающийся современный египтолог, проф. Чикагского университета. Разносторонний исследователь, Б. дал ряд монографий и статей, посвященных отдельным эпизодам египетской истории и отдельным памятникам, выпустил книгу о развитии религиозной мысли в древнем Египте (2-е изд. 1923), изучал на месте памятники Нубии. Очень важен его 5-томный труд «Ancient Records of Egypt, Historical Documents», 5 vls, 1906 (собрание египетских исторических документов с древнейших времен до персидского завоевания—в англ. переводе). В широких кругах имя Б. популярно благодаря его «Общей истории древнего Египта» («A History of the Ancien Egyptians», 2 vls, 1908), написанной по документам и в то же время живо и доступно и снабженной множеством иллюстраций. В рус. пер. Викентьева работа эта прекрасно издана Сабашниковыми (М., 1914). С 1919 Б. стоит во главе Чикагского ин-та востоковедения.

БРЕСТ-ЛИТОВСК (ныне Б р е с т - н а д - Б у г о м, польск. Brześć-nad-Bugiem), город и крепость в Полесском воеводстве Польши, на правом бер. Зап. Буга, при впадении в него р. Муховца; 29.553 ж. (1921). Город находится на скрещении нескольких ж.-д. линий и шоссеиных дорог и представляет важный стратегический узел путей, ведущих из Польши к границам СССР. Торговля ведется, гл. обр., продуктами скотоводства. Промышленность, преимущественно,

ремесленного типа. Фабричная промышленность невелика.—Крепость Б.-Л. была построена в начале царствования Николая I, как главный редюит всей укрепленной системы тогдашнего Царства Польского, и вплоть до империалистской войны оставалась одним из главных устоев оборонительной линии рус. западного фронта. Перед мировой войной Б.-Л. считался крепостью первого класса, но, несмотря на это, при общем отступлении рус. армий в 1915, он был оставлен без боя (26 августа). Уходя, рус. войска взорвали почти во всех фортах капоныры, казематы и пороховые погреба. В конце 1917—начале 1918 Б.-Л. был местом переговоров между делегацией РСФСР и представителями держав Четверного Союза. 3 марта 1918 здесь был заключен мирный договор (см. *Брестский мир*). Польское правительство решило восстановить взорванные сооружения в фортах, обращенных к советской границе, но, за недостатком денежных средств, пока еще не приступило к выполнению этого плана.

БРЕСТСКАЯ УНИЯ, подчинение западно-русской православной митрополии римскому папе, провозглашенное поместным собором в Бресте в 1596. К концу 16 в., на почве развивающегося денежного хозяйства, на Украине возникает резкий антагонизм между высшей церковной иерархией, представлявшей интересы крупного феодального землевладения, и народившимся городским мещанством, к-рое пыталось забрать в свои руки церковные дела. Православные архиереи, во главе с киевским митрополитом Михаилом Рагозой, стремясь обеспечить себе независимость от мирян и влияния в светских делах наравне с католическим духовенством, с согласия польского короля, просили папу об унии (союзе), которая и была принята на условии признания униатами католических догматов при сохранении обрядовой стороны православия. Созванный для решения вопроса об унии собор в Бресте раскололся, сторонники унии и ее противники взаимно прокляли друг друга, и борьба между ними продолжалась и после собора. Со времени Брест. собора униат. церковь сделалась могущественным орудием польского влияния на Украине. См. *Украина* (история), *Польша* (история).

Лит.: Б а н т ы ш - К а м е н с к и й, Н. Н., Историческое известие о возникшей в Польше унии, М., 1805, 2-е изд., 1866; К о л о в и ч, М. О., Литовская церковная уния, СПб., 1859; А н т о н о в и ч, В. Б., Монографии по истории Западной и Юго-Западной России, т. I, Киев, 1885; К о с т о м а р о в, Н. И., Монографии, т. III, СПб и М., 1880; «Архив Юго-Западной России», ч. 1, т. VI (предисловие), Киев, 1883.

М. Дюс-с.

БРЕСТСКИЙ МИР. Содержание:

I. Борьба за всеобщий мир.	437
II. Германский блок и мир.	439
III. Антанта и Брестский мир.	441
IV. Первый период брестских переговоров.	442
Перемирье.— Мирные переговоры.	
V. Борьба в партии вокруг вопроса о мире.	448
VI. Второй период брестских переговоров.	454
«Ни мир, ни война».—Заключение мира.	
VII. Значение Брестского мира.	461

I. Борьба за всеобщий мир.

Мир, заключенный Советской Россией с германским блоком (Германией, Австро-Венгрией, Болгарией и Турцией) в Брест-

Литовске 3 марта 1918, был первым международным договором Советской Республики. Уже в конце 1915, когда, впервые за время империалист. войны, в России почувствовалось приближение революционной грозы, Ленин, набрасывая свои тезисы о революции, выдвинул вопрос о борьбе за мир: «если бы революция,—писал он,—поставила ее (партию) у власти... мы предложили бы мир всем воюющим на условии освобождения колоний и всех зависимых, угнетенных и неполноправных народов. Ни Германия, ни Англия с Францией не приняли бы, при теперешних правительствах их, этого условия. Тогда мы должны были бы подготовить и повести революционную войну, т. е. не только полностью провели бы самыми решительными мерами всю нашу программу-минимум, но и систематически стали бы поднимать на восстание все иные угнетенные великороссами народы, все колонии и зависимые страны Азии (Индию, Китай, Персию и пр.), а также, и в первую голову,—поднимали бы на восстание социалистический пролетариат Европы против его правительств и вопреки его социал-шовинистам» (Собр. соч., т. XIII, стр. 209).

После Февральской революции большевистская программа мира с ее требованием опубликования тайных договоров стала программой широких рабочих и крестьянских масс, собиравшихся под большевистским знаменем по мере того, как политика Врем. правительства и мелкобуржуазных соглашательских партий меньшевиков и с.-р. приводила их к убеждению в полной невозможности добиться мира точно так же, как и выполнения других требований революционных масс. 8 ноября (26 окт.) 1917 партия большевиков, ставшая у власти и установившая диктатуру пролетариата, приступила к выполнению своей программы мира.

Советское правительство о п у б л и к о в а л о тайные договоры и предложило всем воюющим державам приступить к заключению демократического мира без аннексий и контрибуций. 15 (2) ноября была опубликована «декларация прав народов России», провозглашавшая «право народов на свободное самоопределение, вплоть до отделения и образования самостоятельного государства», и было издано обращение «ко всем трудящимся мусульманам России и Востока», содержавшее отказ революц. власти от раздела Персии и Турции и призывавшее народы Востока (Индии, Китая и др.) к восстанию против империализма. Уже в первом декрете о мире, написанном Лениным, было подчеркнuto, что «Советское правительство... отнюдь не считает вышеупомянутых условий мира ультимативными»;—оно «соглашается рассмотреть и всякие другие условия мира, настаивая лишь на возможно более быстром их осуществлении». Наряду с этим, Советское правительство предприняло ряд практических шагов ко всеобщим переговорам о перемирии и мире. 20 (7) ноября Совет Народных Комиссаров предложил временно командующему русскими армиями ген. Духонину немедленно приступить к переговорам о перемирии. 21(8) ноября правительство

обратилось с предложением заключить общий мир к послам союзных держав—Англи, Франции, Италии, Японии и Америки, и в тот же день—к послам нейтральных держав с просьбой воздействовать на союзников. В ночь с 22 (9) на 23 (10) ноября, в виду явного отказа Духонина выполнить это распоряжение, Совнарком сместил его, назначив главнокомандующим прапорщика Крыленко, и, через голову генералитета, обратился к солдатским массам с воззванием бороться за мир. 23 (10) ноября всем полкам было приказано выбрать уполномоченных с целью начать переговоры о перемирии на отдельных участках фронта и организовать братание с армиями противников, при чем, однако, окончательное утверждение условий перемирия оставалось за Совнаркомом. 27 (14) ноября Советское правительство снова обратилось к союзникам с предложением приступить к переговорам о мире. Только убедившись в невозможности получить от союзников согласие на свои, не являвшиеся ультимативными, условия мира, оставшееся в одиночестве Советское правительство вынуждено было послать радио немецкому командованию с предложением начать переговоры, надеясь впоследствии привлечь к этим переговорам и союзников. 29 (16) германский канцлер Гертлинг заявил в рейхстаге, что он готов положить в основу обсуждения мира русские условия, а германское командование ответило согласием начать переговоры о мире. 2 декабря (19 ноября) 1917 советская делегация, под председательством А. А. Иоффе и в составе Л. Б. Каменева, Г. Я. Сокольникова, А. А. Биденко, С. Д. Масловского-Мстиславского, Ф. В. Олича (матрос), Н. К. Белякова (солдат), Р. И. Сташкова (крестьянин), П. А. Обухова (рабочий) и секретаря Л. М. Карахана,—перешла фронт.

II. Германский блок и мир.

Германия очень скоро после начала войны убедилась, что она в лучшем случае «должна быть довольна, если выйдет из войны только с подбитым глазом», как выразился германский министр иностранных дел фон Ягов. С конца лета 1916, когда обнаружился срыв наступления на Францию, положение Германии стало особенно тяжелым. Еще тяжелее было положение ее союзников—Австро-Венгрии, Болгарии и Турции, начиная с 1916 года испытывавших огромнейшие продовольственные затруднения, быстро возраставшие по мере затягивания войны. В связи с этим, стремление к миру среди союзников Германии было особенно велико. Попытки добиться мира, хотя бы даже с одной какой-либо неприятельской страной, государства Четверного Союза начали делать очень рано. О возможности заключения сепаратного мира с Россией центральные державы зондировали почву неоднократно, еще задолго до революции 1917 (через фрейлину М. А. Васильчикову в феврале 1915, свидание А. Д. Протопопова с Варбургом в 1916 в Стокгольме). В декабре 1916 центральные державы выступили с предложением мира, которое было отклонено Антантой.

Февральская революция в России 1917 открыла германский блок надеждой на заключение мира. Но, вместе с тем, русская революция усилила страх у правительств центральных государств перед революцией в их собственных странах. В апреле 1917 гр. Чернин писал императору Австро-Венгрии: «Германия точно так же, как и мы, дошла до последнего предела напряжения своих сил, что вовсе и не отрицается ответственными политическими деятелями Берлина... Если монархи центральных держав не в состоянии заключить мир в ближайшие месяцы, то народы сделают это сами через их головы, и революционные волны затопят тогда все...» (О. Чернин, «В дни мировой войны»).

Позиция правящих кругов Германии носила гораздо более уверенный характер, однако, стремление к сепаратному миру с Россией среди них было очень велико, т. к. они надеялись добиться компенсаций в войне за счет России. Несомненно, что стремление к миру было особенно заметно среди тех групп германской буржуазии, которые, будучи связаны с легкой индустрией, были заинтересованы в вывозе за границу, совершенно прекратившемся во время войны. Это довольно отчетливо проявилось уже во время мирных переговоров в Бресте, когда на первых же заседаниях мирной конференции фон Кюльман выдвинул вопрос о восстановлении товарообмена и торговых договоров с Россией. Помимо того, стремление к сепаратному миру поддерживали те юнкерские группы Германии, к-рые были связаны с остзейскими баронами, видевшими свое спасение от Октябрьской Революции только в присоединении прибалтийских стран к Германии. «Надо... во что бы то ни стало постараться заключить сепаратный мир с Россией»,—писал германский кронпринц императору Вильгельму II летом 1917. Мир с Россией открывал перед Германией возможность бросить 80 дивизий, (т. е. $\frac{1}{3}$ германской армии) на Западный фронт. Среди правящих кругов Германии было два течения по вопросу о тех принципах, на основе которых должен быть заключен мир с Россией: военная партия стояла за то, чтобы решительным ударом поставить Россию на колени, заставить ее принять мир на любых условиях и с освобожденными корпусами двинуться на Западный фронт; другое течение считало более целесообразным тому же, по существу, империалистскому миру придать видимость «дружественного», «не насильственного». Такой «мир», предоставляя Германии все материальные выгоды, не ставил себе задачей разгром России, которую можно было бы в будущем использовать в качестве союзника против Англии; а в сознании народных масс подобного рода мир давал бы возможность поддерживать иллюзию о том, что Германия, якобы, ведет «справедливую войну». Вместе с тем, по откровенному признанию начальника штаба Восточного фронта, генерал-майора Гофмана, для наступления не было достаточных средств: оставалось, следовательно, надеяться на разложение русской армии. Временной победе умеренного

течения способствовала также тактика германских с.-д., резко критиковавших открыто-агрессивную политику воен. партии.

Неудача авантюры Керенского, попытавшегося двинуть рус. армии в наступление, обнаружила неспособность России воевать и усилила надежды на сепаратный мир с ней. Вступление в войну Америки, вновь укрепившей фронт союзников, сделало вопрос о заключении мира особо настоятельным. Октябрьский переворот открыл возможность начать переговоры о мире. Ответив согласием на предложение Советского правительства о перемирии, германское командование уполномочило вести переговоры ген. Гофмана, при обер-лейт. Покорном—от Австро-Венгрии, полк. Ганчеве—от Болгарии и генерале Цеки-паше—от Турции.

III. Антанта и Брестский мир.

Что Россия так или иначе выйдет из войны, стало для союзников ясно уже через 3—4 недели после Февральской революции. 17 (4) апреля 1917 Соед. Штаты Северной Америки, учитывая, что русская революция нарушит прежнее равновесие военных сил, объявили войну Германии. Но для того, чтобы перебросить в Европу армию, снабженную колоссальными боевыми припасами, требовалось, по крайней мере, несколько месяцев. Задачей Керенского являлось хотя бы в течение этих месяцев поддержать боевые действия на агонизирующем уже русском фронте. «Все желания союзников,—говорил франц. офицер русскому командиру корпуса, барону Будбергу,—сводятся к тому, чтобы русский фронт продержался до мая 1918, а тогда они в два месяца справятся с немцами и кончат войну, т. к. к тому времени у них будет на фронте 800 тысяч американцев и 25 тысяч бомбоносных аэропланов». Октябрь, прежде всего, означал для союзников потерю тысячеверстного русского фронта, в продолжение 3 лет приковывавшего к себе значительную часть германских сил. Вопреки дипломатическому обычаю, военные представители Антанты при штабе рус. главнокомандующего, не снесясь с послами, немедленно по опубликовании советского декрета о мире, заявили ему протест в весьма решительной форме. Резкое расхождение советской и германской точек зрения на мир, вскрывшееся в первые же дни брестских переговоров, возбудило надежды союзников на возможность конфликтов между договаривающимися сторонами. К Ленину явился французский представитель, граф де Люберсак, с предложением помощи в предстоящей борьбе с немцами, а американский представитель, полковник Робинс, и английский—*Доккарт* (см.) почти ежедневно посещали Комиссариат Иностранных Дел, обещая, с настойчивостью, увеличивавшейся по мере затягивания переговоров, деньги, инструкторов и оружие для борьбы с Германией. Антанта, как подчеркивал Ленин, двойне была заинтересована в том, чтобы втянуть Советскую Россию в войну. Россия отлегла бы часть германских сил с Западного фронта, и, кроме того, не исключена была возможность разгрома ее сильным против-

ником, что уничтожило бы такой крупнейший революционизирующий фактор, как Советская республика. К главному Крыленко являлись американские представители, обещая по 100 р. за каждого русского солдата, к-рый останется на фронте. Позже президент Вильсон, явно спекулируя на разногласиях по вопросу о мире, прислал телеграмму по адресу Всероссийского Съезда Советов (к-рый через некоторое время ратифицировал Б. м.), с выражением «искреннего сочувствия русскому народу, в особенности теперь, когда Германия двинула свои вооруженные силы в глубь страны, чтобы помешать борьбе за свободу». Заключение Б. м. развеяло все расчеты союзников на то, что удастся вовлечь Советскую Россию в войну.— Открылась эра интервенции.

IV. Первый период брестских переговоров.

Переговоры о перемирии открылись 2 декабря (19 ноября). Всего состоялось три заседания. На первом—3 декабря (20 ноября) 1917—председатель русской делегации огласил советский декрет о мире, предложив положить его в основу переговоров. В своем ответе ген. Гофман твердо заявил, что он не уполномочен вести переговоры о целях войны, а получил поручение урегулировать исключительно военную сторону перемирия, и т. к. русские делегаты не уполномочены вести переговоры от имени англо-французских союзников, то речь может идти только о сепаратном перемирии. Вместе с тем, ген. Гофман отказался обратиться к Антанте с предложением о перемирии, т. к. такое обращение—вне его компетенции. На втором заседании, 4 декабря (21 ноября), тов. Иоффе огласил русские условия перемирия, сводившиеся к следующим пунктам: перемирие объявляется на 6 месяцев; перемирие заключается на всех сухопутных и морских фронтах; немцы очищают Моонзундские о-ва и Ригу; прекращаются какие бы то ни было переброски войск на Западный фронт (на последнем пункте русская делегация особенно настаивала). Условия эти, ясно подчеркивавшие, что борьба идет за прекращение империалистской войны в целом, а не за сепаратное соглашение с немцами,—вывели из себя генерала. «Такие условия предлагают только побежденной стране»,—заявил ген. Гофман, отказавшись принять за основу предложенные условия. Выдвинутый делегатами центральных держав контр-проект, вызвал, в свою очередь, резкую критику Советской военной консультации. В ночь на 5-е декабря Советская делегация получила распоряжение Совнаркома длительного перемирия не подписывать, в виду отказа германцев принять пункт о перебросках, и выехать в Петроград. Во исполнение этого, делегация огласила на заседании 5 декабря (22 ноября) декларацию, в к-рой заявлялось о перерыве переговоров в виду «обнаружившихся разногласий по отдельным пунктам и различия в характере полномочий делегаций» и предлагалось возобновить переговоры через семь дней. Специальная военная комиссия, выделенная делегациями, выработала следующее временное соглашение о приостановке военных действий,

подписанное 5-го же декабря всеми делегациями: военные действия приостанавливаются с 7 декабря (24 ноября) по 17 (4) декабря; войска сохраняют свои позиции; на этот период прекращаются переброски военных сил, за исключением тех, к-рые начаты. По подписанию соглашения русская делегация уехала с тем, чтобы вернуться 12 декабря (29 ноября).

Поведение русской делегации было одобрено ВЦИК'ом, предложившим продолжать борьбу за мир на той же основе, а Наркоминдел тов. Троцкий снова послал ноту всем союзным послам с изложением хода переговоров и с предложением присоединиться к ним. Союзники опять ответили молчанием на советское предложение, и русская делегация, вернувшись в Брест, 15 (2) декабря заключила, наконец, перемирие с германским блоком на 28 дней, к-рое могло быть прервано только после предупреждения за 7 дней. По основному пункту о перебросках была принята следующая редакция: «договаривающиеся стороны обязуются до 12 января 1918 г. (30 дек. 1917) не производить никаких оперативных воинских перебросок с фронта между Балтийским и Черным морями, за исключением тех, к-рые к моменту подписания настоящего договора были уже начаты». Советская делегация требовала включения в число условий перемирия установления свободных сношений солдат на фронтах и распространения литературы. После первоначального категорического отказа принять это условие, немцы пошли затем на компромисс и согласились на пропуск литературы на фронт через заранее условленные пункты, что давало возможность сводить значение уступки к нулю. Хотя немцы, так. обр., и пошли на ряд уступок как в вопросе о сроке перемирия и сроке предупреждения о начале боевых действий, так и в вопросе относительно переброски войск, но в основном они сохранили свои прежние позиции. Даже ограничение, касавшееся переброски войск, их ни к чему не обязывало, ибо, как рассказывает в своих мемуарах ген. Гофман, приказ о переброске войск был дан до подписания перемирия. Стало ясно, что для того, чтобы добиться мира, придется вести длительную и упорную борьбу.

М и р н ы е п е р е г о в о р ы. Если ген. Гофман, получивший прямую и ясную директиву от верховного командования двинуть войска на Запад, мог действовать прямолинейно, то положение новой немецкой делегации оказалось очень затруднительным. Еще в октябре 1917 «Berliner Local Anzeiger» опубликовал сообщение о заседании Верховного совета под председательством Вильгельма, на к-ром, якобы, обсуждался вопрос о будущих аннексиях. Сообщение это, подтвержденное той же газетой 26/X и гласившее, что «Вильгельм и Карл не обратят никакого внимания на бредни о мире без аннексий и покажут своим народам, каковы настоящие цели войны», вызвало в либеральных и социалистических кругах крайне резкий протест, и германское правительство вынуждено было опубликовать официальное опровержение

с указанием, что хотя вопрос о завоеванных провинциях и обсуждался на заседании Верховного совета, но окончательно не был решен. В парламенте не только независимые, но и правые с.-д. тем определеннее выступали против аннексий, чем более ставился известным широким народным массам советский декрет о мире. Новая делегация Четверного Союза вынуждена была считаться с этими настроениями и скрывать свои действительные аннексионистские намерения под маской демократических фраз; ей приходилось тщательно выбирать осторожные, но допускающие различные толкования, формулировки.

Поединок двух дипломатических систем, представлявших два враждебных социальных мира, начался 22 (9) декабря 1917. Советская делегация состояла из следующих лиц: А. А. Иоффе, Л. Б. Каменев, М. Н. Покровский, А. А. Биценко, секретарь — Л. М. Карахан, консультант — М. П. Павлович, воен. консультанты — В. Альфатер, А. Самойло, В. Липский, И. Цеплит.

Делегация Германии возглавлялась статс-секретарем по иностран. делам фон Кюльманом (в нее входил также ген. Гофман), австро-венгерская — министром иностранных дел гр. Черниным, болгарская — министром юстиции Поповым, турецкая — великим визирем Талаат-пашей.

Председатель советской делегации, тов. Иоффе, огласил русские условия мира, составленные на основании советского декрета о мире: 1) не допускаются никакие насильственные присоединения чужих земель; 2) восстанавливается политическая самостоятельность всех народов, лишившихся ее во время войны; 3) несамостоятельным до сих пор народам гарантируется возможность свободно решить вопрос о своей принадлежности к тому или иному государству или о своей государственной самостоятельности путем референдума; 4) права меньшинств ограждаются специальными законами, обеспечивающими их культурно-национальную самостоятельность и административную автономию; 5) воспрещаются всякие контрибуции, а убытки частных лиц покрываются из особого фонда, образуемого из пропорциональных взносов всех воюющих народов и 6) колониальные вопросы решаются при соблюдении принципов, изложенных в пунктах 1, 2, 3 и 4.—25 (12) декабря германская делегация опубликовала следующий ответ: «Делегации союзников, в полном согласии с неоднократно высказанной точкой зрения своих правительств, полагают, что основные положения русской декларации и могут быть положены в основу переговоров... Делегации Четверного Союза согласны немедленно заключить общий мир без насильственных присоединений и без контрибуций. Они присоединяются к русской делегации, осуждающей продолжение войны ради чисто завоевательных целей». Делегация Четверного Союза, соглашаясь «на общий мир без насильственных присоединений и контрибуций», сделала, однако, весьма существенные

оговорки. В текст декларации внесен был пункт, значительно ограничивавший ее смысл: «Необходимо, однако, с полной ясностью указать на то, что предложения рус. делегации могли бы быть осуществлены лишь в том случае, если бы все причастные к войне державы, без исключения и без оговорок, в определенный срок, обязались точнейшим образом соблюдать общие для всех народов условия». А в пункте 6, о колониях, было указано, что, «имея в виду природу германских колоний, осуществление права самоопределения на этих территориях... в настоящее время является практически невозможным». Хотя русская делегация, наученная опытом переговоров с ген. Гофманом, могла ожидать уступок со стороны полномочной германской делегации, однако, такое быстрое согласие на русские принципиальные условия мира явилось для нее неожиданностью. Тов. Иоффе тут же предложил немедленно прервать переговоры на 10 дней, чтобы сообщить Антанте о согласии Германии на демократические условия мира. Из русского радио немецкая делегация узнала, что русские считают соглашение достигнутым по всем пунктам. Все это обеспокоило германскую делегацию. «Когда мы получили эту немецкую декларацию, мы просто не знали что с ними случилось,—рассказывает М. Н. Покровский.—Потом на другой день это объяснилось... Когда один из членов нашей военной миссии спросил его (Гофмана), за обедом, как скоро немцы очистят первую зону (занятой ими территории), и какое пространство они намерены очистить в качестве такой зоны,—обычный военный вопрос,—то на вопрос, какое пространство они очистят, Гофман ответил: „Ни одного миллиметра“». (М. Покровский, «Внешняя политика России в 20 в.»). Мотивировкой было то, что занятые герм. войсками части б. «Российск. империи» служат для Германии базой для дальнейшего ведения войны на Зап. фронте—а потому, до всеобщего мира, не могут быть очищены.

Но этим ген. Гофман не ограничился: «Я сказал Иоффе,—пишет он в своих воспоминаниях,—что у меня создалось впечатление, будто русская делегация понимает мир без аннексий иначе, чем представители центральных держав. Последние стоят на той точке зрения, что если части прежнего русского государства добровольно и, по решению законных учреждений, высказутся за выделение из состава русского государства и за присоединение к Германской империи или к какому-либо иному государству,—то это не является насильственной аннексией. Основания для этого взгляда высказали, ведь, сами русские правители в их декларациях о праве самоопределения народов в отдельных государствах. Этот случай как раз подходит к Польше, Литве и Курляндии. Представители этих трех народов заявили о своем выходе из состава рус. государства. Поэтому центральные державы не считают аннексией определение дальнейшей судьбы этих трех государств путем непосредственного сношения с их представителями, без участия рус. властей.

Иоффе был совершенно ошеломлен. После завтрака, Иоффе, Каменев и Покровский с одной стороны, статс-секретарь (Кюльман), граф Чернин и я,—с другой, устроили длинное совещание, на котором русские дали полную волю своему изумлению и негодованию. В конце-концов, русские стали угрожать отъездом и перерывом переговоров». («Война упущенных возможностей»).

28 (15) декабря мирные переговоры были прерваны до 4 января 1918. Рус. делегация заявила, что ни на какие уступки не может пойти. Своего отношения к немецкому толкованию мира без аннексий и контрибуций—она все же не сформулировала в каком-либо документе, не желая доводить дело до полного разрыва, поскольку предстояла борьба за привлечение к мирным переговорам держав Антанты. Разрыв с немцами мог облегчить позицию Антанты, а в Германии—сторонников полного разгрома России.

На советское предложение принять участие в переговорах о демократическом мире Антанта снова ответила молчанием, оставив тем самым Россию договариваться с глазу на глаз с германскими милитаристами. В целях достижения большей гласности и большего разоблачения германского империализма, советская делегация, не возвращаясь в Брест, возобновила борьбу за перенесение места переговоров в Стокгольм или другой нейтральный пункт (о чем вопрос стоял еще с начала переговоров с немцами). Со стороны немцев 3 января (21 декабря) последовал телеграфный ответ с категорическим отказом и предложением прибыть в Брест не позже 5 января (23 декабря), при чем, в случае отказа русской делегации ехать в Брест, немцы грозили прекратить переговоры. Вследствие такого ультимативного требования немцев, русской делегации пришлось вернуться в Брест и там продолжать дело разоблачения империалистов. Но в Бресте делегацию ожидал новый сюрприз. «Как следует из содержания сообщения союзных держав от 25(12) дек. 1917,—заявил фон Кюльман,—одним из самых существенных пунктов его являлось единое гласное принятие всеми враждующими державами (в том числе и Антантой) условий, одинаково обязательных для всех народов. Т. к. пункт этот оказался невыполненным, то и документ от 25 (12) дек. 1917 перестал быть действительным». Воспользовавшись своей предусмотрительно вставленной в декларацию оговоркой (см. выше), немцы отказались от своего прежнего торжественного заявления о согласии с русскими условиями демократического мира. Снова предстояло вести борьбу, чтобы заставить немцев открыть свои аннексионистские требования. В центре борьбы стоял теперь вопрос о самоопределении наций. 9 января 1918 (27 дек. 1917) возобновились заседания мирной конференции. Советская делегация состояла из следующих лиц: Л. Д. Троцкого, А. А. Иоффе, Л. Б. Каменева, М. Н. Покровского, А. А. Биценко, В. А. Карелина, Л. М. Карахана, воен. консультантов—В. М. Альтфатера, В. Липского, А. А. Самойло, консультантов по национальным

вопросам—К. Б. Радека, П. И. Стучки, С. Бобинского, В. Мицкевича-Капсукаса. В длительном поединке с 9 января (27 дек.) 1918 по 19(6) января советская делегация, председат. к-рой являлся уже т. Троцкий, использовала всякую возможность для того, чтобы подчеркнуть насильственный характер мира. Свободная от дипломатических традиций русская делегация, имевшая лишь одну директиву—защитить революцию—и чувствовавшая за собой поддержку миллионных масс трудящихся, могла смело и решительно бросить революционный вызов делегатам империалистских государств. Разбирая каждый пункт предложенного центральными державами договора, его отдельные параграфы и их формулировки, русская делегация шаг за шагом разоблачала лицемерно демократический покров германских условий, оголяя хищническую сущность их насильственного мира. Разоблачения эти в массе газет, листовок, брошюр, радиотелеграмм сейчас же разносились по всем странам. Переговоры кончились тем, что в главном вопросе—национальном—нем. делегация вынуждена была поставить все точки над *i* и предъявить свой первый, пока еще скрытый, ультиматум. Очерченная ген. Гофманом граница проходила к востоку от Моонзундского архипелага и г. Риги, несколько западнее г. Двинска и прямо на Брест-Литовск. Граница отсекала большую часть Латвии (б. Лифляндию и Двинский, Режицкий и Люцинский уезды б. Витебской губ.), кроме того,—часть Белоруссии (Виленский, Трокский и Лидский уезды б. Виленской губ. и зап. половину б. Гродненской губ.), оставляя всю Польшу и Литву в руках немцев. К Германии отходили также три крупнейших порта—Рига, Либава и Виндава, через к-рые шло 27% всего русского морского вывоза и 29% ввоза, а также 65% всего балтийского вывоза и 36% ввоза. Уже самое беглое знакомство с картой показывает, что эти границы не совпадают с этнографическими границами, необходимость соблюдения которых была оговорена даже в нем. условиях. Объяснение проявленной немцами «мягкости» (оставление за Россией части Латвии и т. д.) следует искать в стратегическом значении границы. Владея Моонзундом, с прекрасными местами для морских баз, Германия превращала весь Рижский залив в закрытое нем. озеро, держала под контролем, имея возможность закрыть их в любой момент, все пути в Ботнический и Финский заливы, т. е. дорогу в Петроград, и, наконец, могла очень легко высадить в тыл русскому фронту десант на всем побережье от Риги до Финского залива. На сухопутной границе не оставалось никаких естественных рубежей для русской армии, т. к. значение крепостей Двинск и Брест, в виду близости границы, сводилось на-нет. «Предъявленные в сегодняшнем утреннем заседании,—резюмировал 18 (5) января т. Троцкий прения,—территориальные притязания германской и австро-венгерской делегаций завершают в известном смысле основные политические

переговоры. Германия и Австро-Венгрия отрезают от владений б. Российской империи территорию размером свыше 170.000 км², при чем в границы ее входят б. Царство Польское, Литва и значительные пространства, населенные украинцами и белоруссами... Державы отказываются вступать в какие бы то ни было объяснения не только относительно срока вывода войск из оккупированных областей, но и вообще отказываются связать себя какими бы то ни было обязательствами, в смысле очищения оккупированных областей от своих войск... Практически дело сводится к тому, что правительства Германии и Австро-Венгрии берут в свои руки управление судьбами названных народов. Мы считаем своим политическим долгом открыто установить этот факт... Я предлагаю устроить перерыв в работах делегации, дабы дать возможность правительственным органам Российской Республики вынести свое окончательное решение по поводу предложенных нам условий мира». Формального перерыва сделано не было, но в виду предстоящего созыва III Съезда Советов, Троцкий и Каменев уехали в Петроград, что, само собою, вызвало перерыв в пленарных заседаниях и в работе политич. комиссии; работала только эконом. комиссия.

V. Борьба в партии вокруг вопроса о мире *

Для русской буржуазии Б. м. являлся только одной из составных частей Октября, против к-рого следовало бороться, ибо заключение мира сделало бы большевизм непобедимым. Буржуазия, называвшая сепаратный мир с Германией предательством России и изменой союзникам, позднее, в период гражд. войны, в лице *Миллюкова* (см.) готова была променять «верность союзникам» на союз с немцами для борьбы с большевиками. Мелкая буржуазия, экономически и политически целиком зависящая от крупного капитала, поддаваясь иллюзиям патриотизма, точно так же выступала против Б. м. Мелкобуржуазные влияния и настроения патриотизма под оболочкой революционной фразы просачивались и в некоторые слои партии. «К числу особенно больших, можно сказать, исключительных трудностей нашей пролетарской революции,—писал Ленин (Собр. соч., т. XV, стр. 560),—принадлежало то обстоятельство, что ей пришлось пройти полосу самого резкого расхождения с патриотизмом, полосу Б. м.». Мелкой буржуазии Б. м. казался принесением в жертву непосредственных интересов «отечества» в угоду утопической идее международной революции, предательством интересов союзников, «демократизм» к-рых противопоставлялся империализму монархической Германии. Связанные своей старой политической линией политические представители мелкой буржуазии, меньшевики и эсеры, подчиняясь давлению буржуазии, и, наконец, сознавая, что мир даст возможность большевикам приступить к окончательной ликвидации буржуазного строя,—встретили брестские переговоры

* Для цельности дается весь ход внутрипартийной дискуссии по вопросу о мире—как до 18 (5) января, так и после, до ратификации мира IV Съездом Советов.

резко враждебно. Для левых эсеров борьба против Бреста явилась маневром борьбы за власть. Большинство ЦК левых эсеров было вначале за Брест, и вплоть до 3-го Съезда Советов противникам Бреста было формально воспрещено выступать против него; но затем ЦК круто повернул против Бреста, докатившись в июле 1918 до контр-революционного мятежа против Советской власти.

В партии большевиков Б. м. вызвал глубокие разногласия и ожесточенную внутрипартийную борьбу. Ленин, исходя из того, что со времени победы социалистического правительства в одной из стран «надо решать вопросы... и исключить полностью с точки зрения наилучших условий для развития и укрепления социалистической революции»; что «успех социалистической революции в России обеспечен», так как почти все рабочие и громадное большинство крестьян на стороне Советов; что внутри страны еще не закончена гражданская война—гл. обр., в ее невоенных формах—саботажи, подкуп агентов буржуазии; что, наконец, социалистическое преобразование России, при обилии мелкобуржуазных элементов, потребует продолжительного времени,—считал необходимым иметь руки развязанными. «Передышка», которая начнется после заключения мира, даст возможность миллионам солдат уйти в деревню, принять там участие в борьбе за землю, что вдохнет в них новые силы для новой неминуемой борьбы; «передышка» откроет начало реорганизации России, что, «на основе диктатуры пролетариата, национализации банков и крупной промышленности и т. п... сделает социализм непобедимым и в России и во всем мире». Считая, что в Германии в этот период переговоров военная партия уже победила и «по сути дела уже поставила России ультиматум (со дня на день следует ждать, необходимо ждать и его формального предъявления)», Ленин полагал, что возможны только 2 выхода: либо революционная война; «никакие средние решения по сути дела тут невозможны» (Ленин, Собр. соч., т. XV, стр. 65). Разложение крестьянской армии, понесшей неисчислимые кровавые жертвы и истерзанной лишениями тяжелейшей империалистской войны, началось еще при царизме. Оно усилилось после революции в период керенщины, когда прозревшая солдатская масса отказалась бороться во имя захватнических интересов отечественной и союзной буржуазии. К моменту Октябрьской Революции армия заметно растаяла, оставшаяся же часть армии представляла собой, по выражению Ленина, «больную часть русского государственного организма», и армию необходимо было поскорее демобилизовать. Развал армии, наряду с тяжелым хозяйственным положением страны, ставил Республику Советов в безвыходное положение. В этих условиях война с герман. империализмом означала гибель социалистической революции. Ленин высказался за прекращение оттягивания мира, оттягивания, став-

шего уже невозможным, вследствие немецкого ультиматума, и за принятие всех условий мира. Подписание такого мира—«похабного», «архитяжкого», как характеризовал его Ленин,—будет компромиссом со стороны Советской власти, будет уступкой но много раз более сильному противнику, но большевистская партия никогда не отказывалась от компромиссов и уступок, поскольку они неизбежны, ставя себе лишь задачу через всякий компромисс сохранить преданность своему классу, верность своим принципам и революционной борьбе. Вместе с тем, подписание мира вовсе не явится отказом от революционной войны: только временное соотношение сил вынуждает нас отказаться от революционной войны, вести к-рую без армии, без массовой поддержки трудящихся будет авантюрой. Но именно мир, поскольку он изменяет соотношение сил и укрепляет наш союз с большинством крестьянства, облегчит подготовку революционной войны, позволит собраться с силами, организовать способную и проникнутую сознанием необходимости воевать армию. Такое заключение мира, когда оба империалистических лагеря сцепились в «мертвой хватке», когда Германия все свои силы напрягает, чтобы устоять в борьбе с Антантой, а Антанта не в состоянии сейчас бросить на нас свои армии, обеспечит стране нек-рую передышку, в течение к-рой социалистическое строительство в России окажет более революционизирующее влияние, чем дальнейшее оттягивание дела заключения мира, ведущее к еще более тяжкому миру, если не к полной катастрофе. Международная социалистическая революция, с к-рой связаны «все наши надежды на окончательную победу социализма» (Собр. соч., т. XV, стр. 64, подчеркнуто Лениным), безусловно наступит, но сейчас было бы ошибкой построить всю нашу тактику на попытке определить конкретный срок наступления революции. Мир, спасая Советскую Республику, как часть международной революции, тем самым спасает и всю международную революцию: «мы приносим,—говорил Ленин,—и должны принести величайшие национальные жертвы ради высшего интереса всемирной пролетарской революции» (Собр. соч., т. XV, стр. 561).

Тезисы Ленина, написанные 20 (7) января 1918, подверглись обсуждению 21 (8) января на совещании ответственных членов партии (гл. обр., делегатов 3-го Всероссийского Съезда Советов), где из 65 голосов они получили 15; большинство (32 голоса) получили сторонники «революционной войны», т. н. «левые коммунисты» (см.), а 16 голосов собрала промежуточная группа. Не понимая, что своеобразие текущего момента заключалось в крутом переходе от «триумфального шествия» Советской власти, поддержанной большинством трудящихся, к первой встрече с закованным в броню империализмом, в резком переходе от быстрых и легких успехов периода «красногвардейской атаки на капитал» к ряду поражений на новом этапе, требующем новых форм борьбы, «левые» заявляли: «эта борьба за мир, с классово-точки зрения

русского пролетариата, должна являться открытым вооруженным восстанием, классовою войною против всесветной буржуазии (в том числе и русской), составляющей по отношению к русской революции и революции международной единый враждебный фронт» («Сод.-Дем.», № 42). Исходный пункт анализа—учение об одновременности социалистической революции, отрицание возможности победы социализма в одной стране: «в одной стране, к тому же стране отсталой, нельзя проводить в жизнь социализма»—утверждал т. Радек (Моск. «Коммунист», № 2), а т. Урицкий на заседании ЦК 24 (11) января заявил, явно имея в виду ст. Ленина «О Соед. Штатах Европы» (Собр. соч., т. XIII), что «ошибка т. Ленина в наст. момент та же, что была и в 1915 г.,—а именно он смотрит на дело с точки зрения России, а не с точки зрения международной» (Протоколы ЦК, архив Истпарта). Пытаясь аргументировать «реальными», «практическими» доводами, «левые» указывали, что возможность передышки является утопией с точки зрения экономической и с точки зрения политической. Немцы отрежут от России самые ценные куски—Донбасс, хлебородную Украину,—без к-рых нельзя и мечтать о хозяйственном строительстве. Мир, заключаемый с германскими империалистами, есть «делка», к-рая тянет за собой «поглощение и подчинение нашей более слабо организованной страны организованным германским империализмом» (Москов. «Коммунист»). Но, кроме того, совместное существование пролетарской революции и империалистических государств невозможно, и «международный капитал, в силу своей социальной природы, не может потерпеть существования и развития российской социалистической революции». Враждующие империалистические блоки либо уже столкнулись, чтобы обрушиться на Советскую Россию, либо, если соглашение не достигнуто и борьба будет продолжаться, Германия раздавит Россию, чтобы получить ресурсы для борьбы. И в том и в другом случаях не остается места для «передышки». Наконец, на решающий довод Ленина, что «крестьянское большинство нашей армии в данный момент безусловно высказалось бы за аннексионистский мир...», что «крестьянская армия, невыносимо истерпанная войной, после первых же поражений, вероятно, даже не через месяц, а через неделю свергнет социалистич. рабоче правительство», «левые» отвечали: «мы были бы не революционерами, а старыми бабами, если бы преклонились благоговейно перед этим фактом, а не постарались бы его изменить... низы до того уровня, на к-ром мы стоим» (Протоколы 7 съезда партии, стр. 123). Именно это «преклонение перед крестьянством» ставили «левые» в вину Ленину, недооценивая роли крестьянства. «Мы стоим теперь перед капитуляцией»,—писал Радек в петроградском «Коммунисте» (№ 1),—и это, гл. обр., потому, что пролетарская партия, став у власти, считалась прежде всего не с постоянными интересами

класса и революции, а с настроением и давлением усталых крестьянских масс» (подчеркнуто Радеком). Исходя из абстрактного представления о международной революции и некритического противопоставления ее Советской власти («в интересах международной революции мы считаем целесообразным ити на возможность утраты Советской власти»—из резол. Моск. обл. бюро), «левые» отстаивали политику, которая вела к краху революции. «Объявлять сейчас войну Германии,—говорил Ленин на 7 съезде партии,—это значит поддаваться на провокацию русской буржуазии. Это не ново, потому что это есть вернейший путь сбросить нас сейчас».—В состав группы «левых коммунистов» входили след. товарищи: Н. Антонов (Лукин), Арманд (Инееса), А. Бубнов, Н. Бухарин, И. Вардин, А. Коллонтай, В. Куйбышев, Л. Крицман, Г. Ломов, Н. Лукина (Бухарина), В. Максимовский, Е. Преображенский, М. Покровский, Ю. Пятаков, К. Радек, Т. Сапронов, Г. Сафаров, В. Смирнов, А. Сольд, М. Урицкий, В. Яковлева, Е. Ярославский и др.

«Промежуточная» точка зрения была развита тов. Троцким. «Было течение, к-рое считало невозможным военное сопротивление, но в то же время находило необходимым довести переговоры до открытого разрыва, до нового наступления Германии, так, чтобы капитулировать пришлось уже перед очевидным применением империалистической силы и вырвать тем самым почву изпод ног инсинуаций и подозрений, будто переговоры являются только прикрытием уже состоявшейся сделки»,—так формулирует свою точку зрения сам автор (предисловие к протоколам брестских переговоров, стр. 111), создавая впечатление, что все разногласие с Лениным касалось только вопроса о моменте подписания мира. На деле позиция Троцкого, с его формулой «ни войны, ни мира», есть позиция «стыдливого» «левого». Его формула имела какой-либо смысл только в том случае, если бы немцы не наступали. «Я был одним из тех, к-рые думали, что германцы наступать не будут»,—говорил т. Троцкий на 7 съезде партии (стр. 81). Но германское правительство, сохранившее в своих руках государственную власть и весь аппарат принуждения, могло отказаться от наступления лишь под давлением востания германского пролетариата. «Несомненно,—говорил т. Троцкий,—что все мы были большими или меньшими скептиками, но мы все без исключения представляли себе, что тем п европ. революции должен приближаться к размаху нашей революции. Несомненно, что все мы полагали... что самый факт нашей Октябрьской Революции... послужит прямым и непосредственным толчком для развития брожения в Западной Европе» (стр. 78). Исходным пунктом у т. Троцкого, как и у «левых», была, следовательно, надежда на немедленный взрыв международной революции: «спасти нас... может только европейская революция». Такая постановка вопроса являлась только логическим продолжением той же идеи,

к-рая лежала в основе его старой «теории перманентной революции» (см. *Троцкизм*). Исходный пункт соображений т. Троцкого, сближавший его с «левыми», вел к одинаковому конечному выводу — война для ускорения замедлившегося темпа международной революции. «Доводы Владимира Ильича, — говорил т. Троцкий на заседании ЦК [23(10) февраля], — далеко не убедительны. Если бы мы имели единодушие, мы могли бы справиться с этим (т. е. с войной). Мы не были бы в плохой роли, если бы были принуждены сдать Питер и Москву. Мы бы держали весь мир в напряжении... Мы можем, подписав мир, потерять опору в передовых элементах пролетариата, во всяком случае повести к его разложению. С точки зрения внутренней политики нет той дилеммы, которую изображает Ленин, но с точки зрения международной можно было бы многое выиграть. Но нужно было бы максимум единодушие. Раз его нет, я на себя не возьму ответственности голосовать за войну» (архив Истпарта). Так. обр., по т. Троцкому, только отсутствие единодушия в партии мешает вести революционную войну, но единственный выход — война: «по вопросу о том, где больше шансов: там или здесь, я думаю, что больше шансов не на той стороне, на к-рой стоит т. Ленин (т. е. на стороне «левых»), — снова подчеркнул это тов. Троцкий в речи на 7 съезде партии (стр. 78). Не разобравшись в своеобразии момента и взаимоотношении международной и русской революций, т. Троцкий отрезал себе путь и к уразумению значения «передышки», своим требованием предела уступок обнаружив непонимание того, что «для спасения социалистической республики 3 миллиарда контрибуции не слишком дорога цена» (Ленин). «... Я спрашивал: „ставим ли мы себе какой-либо предел, где кончаются наши уступки?“ Я ставил этот вопрос во ВЦИК'е и здесь снова повторяю его, — обращался т. Троцкий к Ленину (стр. 85). — Украина сражается, украинские пролетарии и солдаты сражаются с буржуазией; считаясь с создавшимся положением вещей, мы их не поддерживаем. Мы берем передышку. Но если немец требует, чтобы мы подписали мир с Украинской Радой, подпишем мы его или нет? Нек-рые товарищи из ЦК говорят: „да, подпишем“, я говорю: — Нет. Это уже будет предательство в полном смысле слова». Не отрицая огромных заслуг т. Троцкого в Брестских переговорах («прекрасно использовал их для агитации»), Ленин, однако, резко выступил против его позиции в целом. «Когда тов. Троцкий выдвигает новые требования: „обещайте, что не подпишете мир с Винниченко“, я говорю, что ни в коем случае такого обязательства на себя не возьму. Это значило бы вместо ясной линии маневрирования, — отступая, когда можно, иногда наступаая, — вместо этого, связать себя снова формальным решением... Если вам угодно, связывайте себя формальными соображениями навсегда и давайте

тогда ответственные посты левым эсерам. Мы на себя ответственности за это не возьмем... Тов. Троцкий говорит, что это будет предательством в полном смысле слова. Я утверждаю, что это совершенно неверная точка зрения... я абсолютно не могу принять предложения Троцкого...» (стр. 130). Что никакой особой, принципиально-отличной от «левой», позиции у Троцкого не было, — подтвердило поведение «левых», голосовавших с Л. Д. Троцким на заседании ЦК, а потом и на съезде; это подчеркнул, наконец, и сам Л. Д. Троцкий, когда 24 (11) февраля заявил о своем уходе с поста, т. к. «при подписании мира для него неприемлемо оставаться, ибо он вынужден тогда отстаивать позицию, с к-рой он не согласен» (Протоколы ЦК, архив Истпарта). Дело шло, т. о., не о моменте подписания мира, а о двух противоположных точках зрения, из к-рых одна являлась только менее последовательной линией «левых коммунистов».

Однако, совещание, на к-ром разыгрался первый бой, было не решающим и вопрос был перенесен на заседание ЦК. Здесь, кроме дилеммы — «аннексионистский мир — революционная война», обсуждалось третье возможное решение, выдвинутое на совещании т. Троцким: объявить войну прекращенной, демобилизовать армию, но мира не подписывать. 24 (11) января 1918 на решающем заседании ЦК за революционную войну голосовало 2, против 11, воздержался 1, за формулу Троцкого 9, против 9. Формула т. Троцкого, т. о., за равенством голосов была отвергнута. За предложение Ленина — затягивать переговоры с Германией — 12, против 1. Делегация, так. обр., получила прямую директиву — затягивать переговоры. На 7 съезде партии Л. Д. Троцкий, говоря о полученной им директиве, признал это: «Перед последней поездкой в Брест-Литовск, мы все время обсуждали вопрос о дальнейшей нашей тактике. И только один голос в ЦК раздавался за то, чтобы немедленно подписать мир... Но большинство сказала: „нет, продолжайте ту же политику агитации, затягивания и т. д.“...» (стр. 79), а Ленин добавил: «тов. Троцкий цитировал часть разговора со мной, но я добавляю, что между нами было условлено, что мы держимся до ультиматума немцев, после ультиматума — мы сдаем» (стр. 129). Ту же директиву затягивать переговоры с предоставлением широких полномочий Совнаркому по вопросу о заключении мира дал и 3-й Всероссийский Съезд Советов, на к-ром Л. Д. Троцкий делал доклад о мире. Уезжая со Съезда, т. Троцкий не имел, т. о., определенной директивы подписать мир, он не имел и запрещения этого — и, во всяком случае, имел определенное указание ЦК, что на риск возобновления войны идти не следует. Троцкий же привез в Брест, как партийную директиву, свою формулу: «ни мир, ни война», — отдававшую решение вопроса о возобновлении войны в руки германцев.

VI. Второй период брестских переговоров.

«Ни мир, ни война». По возвращении делегации в Брест (8 янв.), роли, однако,

переменились: инициаторами затягивания мира выступили теперь немцы. Дело в том, что на конференцию еще 10 янв. (28 дек.) 1918 прибыла делегация Украины, которая третьим универсалом Украинской Центральной Рады от 20 (7) ноября провозгласила себя самостоятельной Народной Республикой. Русская делегация, исходя из принципа самоопределения наций, согласилась на участие украинцев в конференции. Появление делегации (Голубович, М. Левитский, М. Любинский, М. Полозов, А. Севрюк) резко изменило обстановку, дав сильный козырь в руки фон Кюльмана. Для Германии и в особенности для Австро-Венгрии, где происходили продовольственные волнения, заключение мира с Украиной означало получение столь остро необходимых запасов хлеба. Для Австро-Венгрии граф Черин считал мир с Украиной настоящим спасением. С того момента, когда «центральные» державы ввели в дипломатическую игру против России украинцев, их тон в переговорах резко изменился. Сначала русская делегация в ряде заседаний с украинцами пыталась сохранить единый фронт с ними, но подая на признание самостоятельности и независимости украинской делегации. Когда же обнаружилось, что делегация Рады, за спиной советской делегации, ведет закулисные сепаратные переговоры с «центральными» делегациями, советская делегация повела борьбу против представителей Рады. Отнюдь не отрицая за Украинской Рады право на самоопределение вплоть до отделения, русская делегация, однако, оспаривала это право за Центральной Радой, как не представлявшей мнения рабоче-крестьянских масс Украины. Одна укр. область за другой к тому времени уходила от Центральной Рады, и «единственной» территорией, — по замечанию Л. Д. Троцкого, — где еще держалась Рада, был Брест-Литовск». 15 (2) янв. т. Троцкий обратился с письмом к украинской делегации, в котором, подчеркнув беспринципную и закулисную игру делегации, снял с себя всякую ответственность за ее переговоры и обратился к Всеукраинскому ЦИК'у в Харькове, власть которого признала большая часть Украины, принять меры к защите интересов Укр. Республики. Немцы охотно откликнулись на притязания украинцев быть признанными, при условии заключения ими сепаратного соглашения. Мелкобуржуазные деятели Рады, против которых уже поднялись рабоче-крестьянские массы, в таком соглашении видели спасение от украинского Октября. Попытка советской делегации противопоставить делегации мелкобуржуазной Украинской Рады представителей украинской советской власти (Шахрай, Медведев), в руки которой перешел к этому времени самый Киев, не удалась потому, что немцы отказались их признать.

9 февраля, наконец, германский блок заключил сепаратный мир с украинцами. Германский министр иностранных дел фон Кюльман от имени всего Четверного Союза в тот же день заявил, что условия мира, сообщенные им русской делегации до перерыва, он считает окончательными,

предложив русской делегации дать ответ к завтрашнему дню. Ультиматум, фактически предъявленный России еще 18 (5) янв., был, наконец, представлен и формально. Основной пункт ультиматума — территориальный — гласил: «Россия принимает к сведению следующие территориальные изменения, вступающие в силу вместе с ратификацией этого мирного договора: области между границами Германии и Австро-Венгрии и линией, к-рая проходит... (см. карту), впредь не будут подлежать территориальному верховенству России. Из факта их принадлежности к быв. Российской Империи для них не будет вытекать никаких обязательств по отношению к России. Будущая судьба этих областей будет решаться в согласии с данными народами, а именно — на основании тех соглашений, к-рые заключат с ними Германия и Австро-Венгрия». Исчерпав все возможности для дальнейшего оттягивания мира, в числе которых были использованы выступления и представители пролетариата Польши (Радек, Бобинский), Литвы (Мицкевич-Капсукас), Латвии (Стучка), заявивших протесты против германских домогательств, председатель русской делегации Троцкий 10 февраля опубликовал следующую декларацию: «Именем СНК Правительство РСФСР настоящим доводит до сведения правительств народов воюющих с нами союзных и нейтральных стран, что, отказываясь от подписания аннексионистского договора, Россия, с своей стороны, объявляет состояние войны с Германией, Австро-Венгрией, Турцией и Болгарией прекращенным. Российским войскам одновременно отдается приказ о полной демобилизации по всему фронту». После этого русская делегация покинула Брест.

Заключение мира. Свою формулу — «Мира не подписывать, войны не вести» т. Троцкий выставлял в надежде на то, что рабочее движение в центральных государствах не даст им возможности наступать на Россию. Однако, тактика затягивания мира лишь в первый период переговоров имела свое оправдание. В этот период она, с одной стороны, показывала, какое упорное сопротивление оказывает пролетариат насильническому грабительскому миру, навязываемому Германией Российскому пролетариату, с другой стороны, она давала возможность выжидать, пока в революционной Украине восставший пролетариат и крестьянство победят целиком. Поскольку же тактика затягивания мира строилась в расчете на быстрое развитие революции в центральных государствах, рост к-рой т. Троцкий переоценивал, — тактика оказалась ошибочной. Ряд признаков свидетельствовал о том, что революция в центральных державах начинается. Революционизирующее влияние Октября сказывалось за пределами России. 23 (10) января германские «независимые» внесли в парламент резкий протест против Брестских условий, в Вене произошел всеобщая стачка, выдвинувшая совет рабочих депутатов; в Берлине, Киле, Варшаве, ряде городов Вестфалии подымались рабочие. Однако, до революции было еще далеко. И действительно

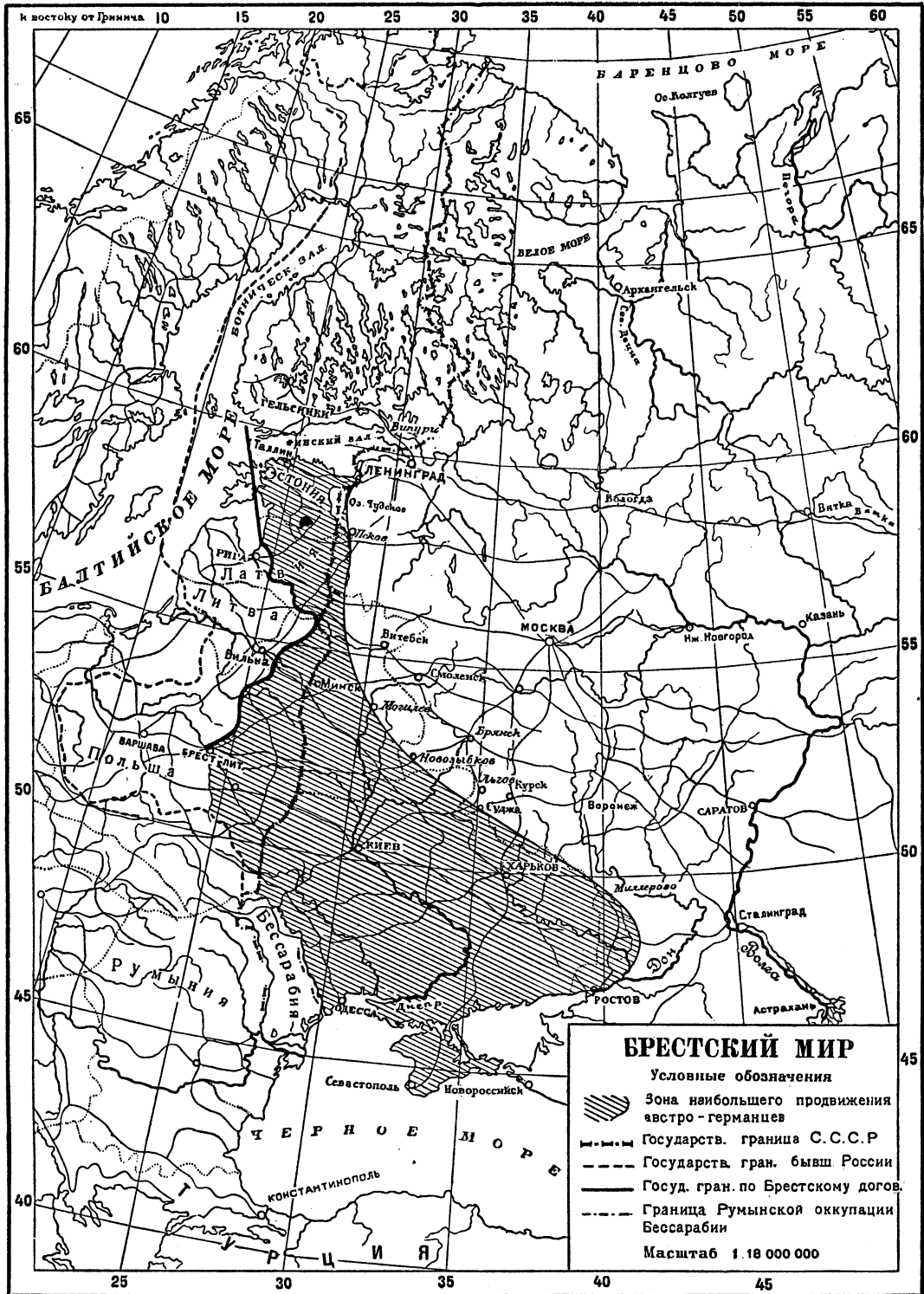

правительства Германии и Австро-Венгрии оказались еще в силах раздавить движение. Верховное командование, чтобы, в свою очередь, иметь развязанными руки, предложило кончать переговоры, что и вызвало

ультиматум немцев. Наступил момент, о котором Ленин говорил перед вторичной поездкой Л. Д. Троцкого — «тянем до ультиматума, а потом — сдаем». Делегация во время «не сдали», и кампания, начатая при

таких благоприятных обстоятельствах, проводимая под руководством Ленина с таким блестящим мастерством, была осложнена рядом обстоятельств, резко ухудшивших положение страны и поставивших под удар Сов. Республику. Отказ русских подписать мир вызвал сильное смущение среди всех делегаций Четверного Союза, особенное замешательство он вызвал у австро-венгерской делегации. Внутренние противоречия между «центральными» делегациями наблюдались в течение всего периода мирных переговоров, и граф Чернин неоднократно грозил германцам, что если они будут вести дело к разрыву с русскими, то он начнет с ними сепаратные переговоры. Однако, зависимость от Германии была слишком велика, чтобы Чернин мог на это решиться; такой шаг, как писал он в своем дневнике, — «шел навстречу большой опасности расширить уже заметную трещину, подтачивающую Четверной Союз, и превратить ее в целую пропасть... Нашим войскам предстояло напрячься еще последний раз, и мы должны были во всяком случае избежать всего такого, что могло бы поколебать решимость Четверного Союза». Формула Троцкого, объявлявшая войну прекращенной, не застраховала Сов. Республику, т. о., от нового наступления. Немцы, потратив несколько дней на поиски прецедентов создавшемуся положению (кто-то из немецких экспертов нашел, что нечто подобное Гречии с персами), а больше на подбор и подготовку боевых сил, 18 февраля, не выполнив условия о 7-дневном предупреждении, перешли в наступление (австрийцы не наступали). Занимая без боя в течение неск. часов столько пространства, сколько им не удавалось завоевать за многие месяцы войны, германцы захватили неисчислимое количество снарядов, орудий, снаряжения, чего хватало бы Советской России на добрую часть гражданской войны, если бы делегация своевременно заключила мир. В Петрограде ЦК партии большевиков, еще до получения известий о германском наступлении, обсуждал предложение Ленина немедленно вступить в новые переговоры с Германией для подписания мира, но отклонил его. Утром 18 февраля, когда Троцкий доложил о возможности наступления, ЦК, 7 голосами против 6, высказался опять против предложения Ленина осылке телеграммы с предложением возобновить мирные переговоры. И только 18 февраля вечером, когда получено было известие о взятии Двинска, было принято предложение Ленина: «немедленно обратиться к Германскому правительству с предложением немедленного заключения мира» — 7 голосами против 6 (за — Ленин, Сталин, Свердлов, Смилга, Сокольников, Зиновьев, Троцкий, против — Урицкий, Иоффе, Ломов, Бухарин, Крестинский и Дзержинский). Немцы продолжали наступать и, лишь взяв Псков, 21 февраля прислали новый ультиматум со значительно ухудшенными условиями. Ко всем старым условиям прибавлялись: § 3. Лифляндия и Эстония немедленно очищаются от русских войск

и Красной армии и в них вводится германская полиция. § 4. Россия тотчас же заключает мир с Украинской Республикой и очищает Украину и Финляндию. § 6. Полностью демобилизовывает армию, включая и вновь образованные нынешним правительством войсковые части. § 7. Германско-русский торговый договор 1904 года вступает снова в силу. § 10. «Вышеизложенные условия должны быть приняты в 48 часов. Русские уполномоченные должны немедленно прибыть в Брест-Литовск и там в трехдневный срок подписать мир, который должен быть ратифицирован в течение двух недель». Решающее заседание ЦК состоялось 23 февр., где Ленин ультимативно предложил прекратить политику революционной фразы, в противном случае он уходит из правительства и ЦК. За принятие высказалось 7 человек, против 4, при 4 воздержавшихся, среди которых был и тов. Троцкий, мотивировавший свое воздержание тем, что при расколе партии вести революционную войну нельзя. Т. о., тактика затягивания и отказ подписать мир после объявления ультиматума привели к резкому ухудшению условий мира. Ленин подчеркивал, что ответственность за ухудшение условий мира падает на «левых» и на сторонников затягивания мира. Ленин подчеркивал, что те, кто (как Троцкий и «левые») сеял иллюзию о том, что немцы наступать не будут, «помогли германскому империализму и помешали росту германской революции, которая ослаблена теперь тем, что у Великороссийской Советской Республики отняли, при паническом бегстве крестьянской армии, тысячи и тысячи пушек, сотни и сотни миллионов богатств» (Ленин, «Серьезный урок и серьезная ответственность», Собр. соч., т. XV). Новая делегация под председательством Сокольников (в составе: Г. И. Петровского, Г. В. Чичерина, Л. М. Карахана и политического консультанта А. А. Иоффе) выехала в Брест, где состоялась последняя сессия мирной конференции с 1 по 3 марта. На заседании выяснилось дальнейшее ухудшение условий мира. Германия, не прекратив наступления и после нашего согласия на ультиматум, оттянула в пользу Турции еще три области — Ардаган, Карс, Батум. Отказавшись обсуждать мир, чтобы резче оттенить его насильственный характер, советская делегация подписала его, заявив: «Мы открыто заявляем перед лицом рабочих, крестьян и солдат России и Германии, перед лицом трудящихся и эксплуатируемых классов всего мира, что мы вынуждены принять ультиматум, продиктованный нам более сильной в настоящее время стороной, и что мы немедленно подписываем предъявленный нам ультимативный договор, отказываясь от всякого его обсуждения». 7 съезд партии, 28 голосами против 12, высказался за ратификацию мира, а 15 марта 4 чрезв. Съезд Советов, 784 голосами против 261, при 115 воздержавшихся (среди них 64 «левых коммуниста»), ратифицировал договор. 17 марта мир был ратифицирован Германским союзным советом, а 18—22 марта одобрен германским рейхстагом.

VII. Значение Брестского мира.

Германцы, по приглашению Центр. Рады, двинулись на Украину, сметая Советскую власть, а через несколько месяцев сменили и мелкобуржуазное правительство Рады ставленником крупных собственников, гетманом Скоропадским. К 8 мая Германия заняла и Финляндию, потопив в крови восстание финского пролетариата, захватила Крым, а туркам помогла двигаться к Баку. 27 августа она навязала России новый договор, по условиям своим являющийся экономическим Брестом. Советская Республика взяла на себя обязательства уплачивать 1½ млрд. марок золотом и банкнотами, 1 млрд. товарами и, кроме того, заключить в Германии заем на 2,5 млрд. марок. Политич. и экономич. последствия Б. м. были, т. о., чрезвычайно тяжелы для Сов. Республики. Оккупация нем. войсками советских Финляндии, Эстонии и Украины создала плацдарм для борьбы международного империализма против Республики Советов, к-рая потеряла донецкий уголь и украинский хлеб. Однако, основная цель Б. м.—сохранение диктатуры пролетариата и возможность социалистического строительства—была достигнута. Для Германии на первых порах Б. м. являлся моментом, укреплявшим военное, политическое и отчасти экономическое положение германского империализма. Весной немцы достигли, благодаря переброске войск с восточного фронта на западный, ряда крупных успехов. Однако, с прибытием американских войск военное положение Германии резко изменилось в обратную сторону. Оккупация огромнейших территорий бывшей России доставляла немало беспокойств, ибо революция в них была загнана вглубь, но не разгромлена. Более 500 тысяч солдат, брошенных на Советскую территорию, постоянно соприкасались с очагом революции, сотни тысяч германских военнопленных по возвращении из России принесли с собой «революционную заразу» и явились одним из факторов, усиливших революционное брожение в Германии. В целях борьбы с революцией у немцев одно время существовало, по сообщению Милюкова («Россия на переломе», т. II, Париж, 1927), намерение, воспользовавшись русскими офицерами, свергнуть большевистское правительство в Москве, как постоянный источник распространения «заразы», но империализм германский уже был настолько подорван, что даже 6 июля, когда левые эсеры, противники Б. м., подняли мятеж против Советской власти, убив герм. посла *Мирбаха* (см.), немцы не ввели своих солдат в Москву, под предлогом охраны посольства, как первое время грозили, и ограничились увеличением штата посольства до 300 человек. 13 ноября, после того, как герм. империализм под двойным ударом—Антанты извне и революции внутри—пал, ВЦИК аннулировал Б. м.

Войдя в историю внешней политики Сов. власти, как свидетельство тактического гения Ленина, и являясь блестящим образцом маневрирования социалистического государства в империалистском окруже-

нии, Б. м. усилил союз, скрепленный 10 Октябрем, между пролетариатом и трудящимися слоями крестьянства. Создав «передышку», Б. м. дал возможность несравненно лучше подготовиться ко второму столкновению с международным империализмом, на этот раз в лице Антанты,—при чем за это время Советская власть успела уже создать надежную боевую силу в лице Красной армии, состоявшей, в немалой части своей, из тех же элементов, к-рые недавно еще бежали с фронта, а сейчас, после активного участия за время «передышки» в борьбе за землю, сознательно выступили на поддержку диктатуры пролетариата против буржуазно-помещичьей диктатуры и интервенции. Вместе с тем, Б. м. дал возможность приступить к реорганизации хозяйства на новых, социалистических началах. Как раз после заключения мира, когда открылась первая возможность «передышки», Ленин набрасывает свой гениальный план социалистического строительства. «Практическое проведение в жизнь этих лозунгов (дисциплина в труде, хозяйничай экономно, не воруй и т. п.) массой трудящихся является, с одной стороны, е д и н с т в е н н ы м условием спасения страны, до полусмерти истерзанной империалистской войной и империалистскими хищниками (с Керенским во главе), а с другой стороны, практическое проведение в жизнь этих лозунгов Советской властью, ее методами, на основании ее законов, является необходимым и достаточным для окончательной победы социализма»,—так писал Ленин в апреле мес. 1918 (Собр. соч., т. XV, стр. 197, подчеркнуто Лениным). Основной вывод Бреста, сформулированный самим Лениным, лег в основу успешной внешней политики по отношению к империалистам, которую ведет СССР до сих пор: «пока не вспыхнула международная, несколько стран охватывающая, социалистическая революция, настолько сильная, чтобы она могла победить международный империализм, до тех пор прямой долг социалистов, победивших в одной (особенно отсталой) стране, не принимать боя с гигантами империализма, стараться уклониться от боя, выжидать, пока схватка империалистов между собою еще более ослабит их, еще более приблизит революцию в др. странах» (Собр. соч., т. XV, стр. 256, подчеркнуто Лениным).

Лит.: «Мирные переговоры в Брест-Литовске», т. I, изд. НКВД, М., 1920; «Брест-Литовская Конференция. Сессия экономической и правовой комиссий», изд. НКВД, М., 1923; Ленин, Н., Собр. сочинений, т. XV; Троцкий, Л., Собр. сочин., т. III, ч. 2, и т. XVII; «Протоколы III и IV Всер. Съездов Советов»; «Протоколы VII Съезда РКП(б)»; Покровский, М. Н., Внешняя политика России в XX в., М., 1926; Вильгельм Гогенпольдерн, Мемуары, II., 1923; Людендорф, Мои воспоминания о войне, т. I и II, ГИЗ, 1924; Ген. Гофман, Война упущенных возможностей, ГИЗ, 1925; «Записки герм. Кронпринца», ГИЗ, 1923; Чернин, «В дни мировой войны», М.—П., 1923; «Коммунист» за 1918, М.—П.; «Известия» за ноябрь, декабрь 1917; «Правда» за то же время; Сорин, В., Партия и оппозиция, ч. I, изд. «Моск. рабоч.», 1925; Judan, L. Magnés, Russia and Germany at Brest-Litovsk, N.-Y., 1919; K. Nowak, The Collapse of Central Europe, L., 1924; A. Dennis, The Foreign Policies of Soviet Russia, N.-Y., 1923; Hindenburg, Aus meinem Leben, Lpz., 1920; Karl Strupp, Die Friedensverträge, Berlin, 1918. И. Мини и Д. К.