

7710121000

МИНИСТЕРСТВО КУЛЬТУРЫ РФ. 3.2(3,4,7. 1.32. 1.
индекс

ПАМЯТНИКИ ИСТОРИИ И КУЛЬТУРЫ РФ.
(НЕДВИЖИМЫЕ)

СОЮЗНАЯ РЕСПУБЛИКА РФ.

УПРАВЛЕНИЕ ПО ОХРАНЕ НЕДВИЖИМЫХ ПАМЯТНИКОВ
ИСТОРИИ И КУЛЬТУРЫ.

П А С П О Р Т

I. НАИМЕНОВАНИЕ ПАМЯТНИКА Усадьба Покровское - Стрешнево (комплекс).

II. ТИПОЛОГИЧЕСКАЯ
ПРИНАДЛЕЖНОСТЬ

памятник археологии	памятник истории	памятник архитектуры	памятник монумент иск-ва.
		2,3,4,7.	

III. ДАТИРОВКА ПАМЯТНИКА Начало XVII - начало XX в. в.

IV. АДРЕС (местонахождение) ПАМЯТНИКА г. Москва, Северо-Западный округ,
Волоколамское шоссе, 52.

V. ХАРАКТЕР
СОВРЕМЕННОГО
ИСПОЛЬЗОВАНИЯ

по первонач. назначению.	культурно-просветит.	туристско-экскурсионное.	лечебно-оздоровительн.	жилые помеще-ния	хозяйствен-ное	не исполь-зуется
+	музей библ. клуб		больница санаторий д/отд.		учреждение+ торговое промышл. склад	

ПРИЛОЖЕНИЯ:

Фото общего вида - 17.
Фото фрагментов -
Фото интерьеров -

Обмеры: план -
генплан - 1

схема фотофиксации - 1.
репродукции - 6.

схема градостроительной ситуации - 1.

Владельцы - 18 стр. к разделам VIа, VIб, VIв, VIа и VIII.

VI. ИСТОРИЧЕСКИЕ СВЕДЕНИЯ.

а) для памятников архитектуры - автор, строитель, заказчик, история создания и монументального иск-ва.

Местность на северо-западе Москвы между речками Химкой и Чернушкой впервые упоминается в источниках конца XVI в. В то время здесь существовало несколько деревень и среди них "пустош что была деревня Подъелки на реке Чернушке", принадлежавшая Степану и Федору Тушиным. В 1584 г. Тушины продали пустош служилому человеку Елизару Ивановичу Благово. От него на рубеже XVI - XVII в. земля перешла к Андрею Федоровичу Палицыну. Он был известен в Смутное время как один из "перелетчиков", присягнувших Лжедмитрию II, Тушинский лагерь которого в 1608 г. находился за р. Химкой всего в 1-й - 2-х верстах от Подъелок. В 1622 г. Палицын продал пустош дьяку Михаилу Даниловичу Феофилаьеву, при котором Подъелки снова стало деревней, а после сооружения в 1620-х г. г. кирпичной Покровской церкви - селом "Покровским Подъелки тож". За тридцать без малого лет М. Д. Феофилаьеву удалось увеличить свои земельные владения почти в десять раз, однако Покровское в середине XVII в.

(см. вкладыш № 1 к разделу VI\а)

б) перестройки и утраты, изменившие первоначальный облик памятника.

Вскоре после революции были разобраны три оранжереи и восточная башня ограды. В 1980-х г. г. юго-западнее главного дома сооружено двухэтажное деревянное административное здания; в северо-западной части за оранжереей расположено несколько подсобных сооружений. Парк сильно зарос густым самосевом, многие старые деревья утрачены; парковые сооружения и скульптура не сохранились; звездчатая планировка с восточной части парка не читается. Пруды сильно засорены. Вокруг церкви возведена низкая металлическая ограда.

(см. вкладыш № 10 к разделу VI\б).

в) реставрационные работы (общая характеристика, время, автор, место хранения документации).

Реставрационные работы в усадьбе, начатые в начале 1980-х г. г., продолжаются до настоящего времени. Проект реставрации главного дома предполагает восстановление облика первоначального ядра здания, кон. XVIII - нач. XIX в. в. с (см. вкладыш № 10 к разделу VI\в)

VII. ОПИСАНИЕ ПАМЯТНИКА.

а) для памятников архитектуры - основные особенности планировочной, композиционно-пространственной структуры и конструкций; характер декора фасадов и интерьеров; наличие живописи, скульптуры, прикладного искусства, строительный материал, основные габариты.

Покровское - Стрешнево расположено на северо - западе Москвы. Обширная территория, занятая преимущественно лесопарком, в настоящее время несколько уступает историческим границам имения: с севера территория лесопарка достигает Химкинского водохранилища на юге - доходит до Волоколамского шоссе; с восточной стороны ее границей служит запруженная р. Чернушка, с западной - долина р. Химки; вдоль юго-западной границы проходит Ивановское шоссе. Собственно усадьба находится в юго-восточной части лесопарка на участке неправильной в плане конфигурации, примерно соответствующим территории закрытой на рубеже XIX - XX в. в. для посещения дачников и отдыхающих. От Ивановского шоссе усадьбу отделяет кирпичная ограда конца XIX в., со стороны лесопарка и берега р. Чернушки сооружена современная металлическая ограда.

Планировочная структура комплекса, созданного на рубеже XVIII - XIX в. в., на основе более ранней усадьбы XVII - середины XVIII в. в. характеризуется несимметричным размещением разновременных

(см. вкладыш № 11 к разделу VIIа)

б) общая оценка общественной, научно-исторической и художественной значимости памятника.

Покровское - Стрешнево - одна из наиболее оригинальных среди крупных подмосковной усадеб XVII - нач. XX в. в., в облике которой отразились композиционные и стилистические приемы нескольких, последовательно сменявших друг друга эпох. В настоящее время комплекс усадьбы, вместе с примыкающим к нему лесопарком, примерно соответствующим историческим границам имения Шаховских - Глебовых - Стрешневых, является важнейшим градообразующим фактором Северо-западного округа Москвы.

VIII. ОСНОВНАЯ БИБЛИОГРАФИЯ, АРХИВНЫЕ ИСТОЧНИКИ, ИКОНОГРАФИЧЕСКИЙ МАТЕРИАЛ.

(см. вкладыш № 16 к разделу VIII)

IX. ТЕХНИЧЕСКОЕ СОСТОЯНИЕ

характеристика общего состояния
для памятников археологии:

для памятников архитектуры и истории:

в интерьере:

для памятников монументального искусства:

	хорошее	среднее	плохое	аварийное
культурного слоя важнейших находок	+			
конструкций стен				
покрытий потолком				
пола				
декора фасадов интерьеров				
живописи скульптуры прим. иск-ва				
цоколя постаментов скульптуры грунта красочного слоя				

X. СИСТЕМА ОХРАНЫ

а) категория охраны

республиканская	местная	не состоит	вновь выявленный памятник
+			

б) дата и № документа о принятии на охрану Постановление Сов. Мин. РСФСР № 624 от 04 декабря 1974 г.

в) границы охранной зоны и зоны регулирования застройки (краткое описание со ссылкой на утверждающий документ.

Постановление Правительства Москвы № 1215 от 28. 12. 99 г. "Об утверждении зон охраны памятников истории и культуры г. Москвы между Камер-Коллежским валом и границами города".

г) балансовая принадлежность и конкретное использование Состоит на балансе АО "Аэрофлот". Главный дом, предназначенный для приемов иностранных делегаций, находится в процессе реставрации; оранжерея, церковь и ограда используются по назначению.

д) дата и № охранного документа Охранный № 235.

Дата составления паспорта

" " 2000 г.

Инспектор по охране памятников

Составитель: Шармин П. Н.,

искусствовед.

(ф.и.о. должности или профессии)

(подпись)

М.П.

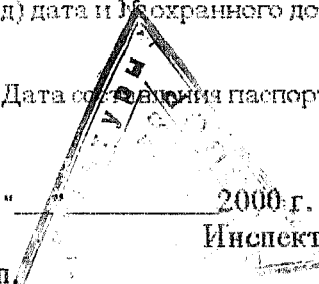

Вкладыш № 1 к плану № 1

Усадьба Покровское - Стрешнево (комплекс), нач. XVII - нач. XX в. в.

г. Москва, Северо-западный округ, Волжско-Камское шоссе, 52.

к разделу VIа.

оставалось сравнительно небольшим селом. В переписных книгах за 1646 г. о нем говорится: "... за думным дьяком Михайлом Даниловым сыном Феофантьевым село Покровское Подъелки техж, а в нем церковь Покрова Пресвятая Богородицы каменная, да у церкви во дворе поп Семен, да келья пресвирицы, да 8 дворов крестьянских, людей в них 26 человек". В 1651 г. после смерти Михаила Даниловича его вдова продала Покровское окольным Федору Кузьмичу Елизареву. У него в 1664 г. село купил окольный Родион Матвеевич Стрешнев - родственник царицы Евдокии Лукьяновны Стрешневой, жены царя Михаила Федоровича. В царствование Алексея Михайловича Родион Матвеевич возглавлял различные приказы, неоднократно выполнял дипломатические миссии; при вступлении на престол Федора Алексеевича - получил боярский чин, а вскоре был назначен воспитателем молодого Петра I.

При Р. М. Стрешневе источники впервые упоминают в Покровском "...двор вотчинника со всеми строениями...". Однако в последней четверти XVII в. имение было почти заброшено. Писцовые книги Московского уезда 1685 - 1686 г. г. фиксируют здесь: "...церковь Покрова Пресвятая Богородицы... каменная строение вотчинниково, а у церкви двор попов пуст, да в селе двор вотчинников, а в нем кобальных и деловых людей 4 человека...".

Родион Матвеевич скончался в 1687 г., оставив своему единственному сыну, будущему ближнему стольнику Ивану Родионовичу Стрешневу,

(см. вкладыш № 2 к разделу VIа)

Вкладыш № 2 к паспорту

Усадьба Покровское - Стрешнево (комплекс), нач. XVII - нач. XX в. в.

г. Москва, Северо-западный округ, Волоколамское шоссе, 52.

к разделу VIа.

огромное наследство, насчитывавшее в разных губерниях России около 13,5 тысяч десятина земли. В Покровском же еще в 1704 г. при дворе вотчинника числились лишь приказчик и конюх с четырьмя служителями, а в деревни, в девяти крестьянских домах проживало 34 человека крепостных.

После смерти Ивана Родионовича в 1722 г. имение перешло к его младшему сыну Петру Ивановичу Стрешневу (1711 - 1771 г. г.) - генерал-аншефу в царствование императрицы Елизаветы Петровны. При нем в середине XVIII столетия началось обновление усадьбы: сначала, в два этапа, в 1750-х и в 1760-х г. г. была перестроена Покровская церковь, потом сооружен новый деревянный господский дом, разбит небольшой регулярный сад и вырыты пруды. Кроме этого, по данным экономических примечаний к материалам генерального межевания 1766 г., в Покровском существовала полотняная фабрика с двух станках и две мучные мельницы; деревня состояла из одиннадцати дворов с семьдесятю душами крепостных обоего пола. Более 100 десятина земли в имении занимала пашня, более 25 десятина - сенокос, более 105 десятина - лес и около 12 десятина - неудобья. Судя по межевому плану 1766 г., сохранившемуся, однако, в чрезвычайно ветхом состоянии и имеющему значительные утраты, владения Стрешнева на юг простирались примерно до современной линии Рижского направления Московской железной дороги, на севере - до Химкинского водохранилища, на западе - до канала им. Москвы, на

(см. вкладыш № 3 к разделу VIа)

Вкладыш № 3 к паспорту

Усадьба Покровское - Стрешнево (комплекс), нач. XVII - нач. XX в. в.

г. Москва, Северо-западный округ, Волоколамское шоссе, 52.

к разделу VIа.

востоке - до окружной линии железной дороги. Покровское, располагавшееся в юго-восточной части имения, находилось на дороге между с. Всехсвятским и д. Ивановско на левом берегу р. Химки, проходившей, примерно по трассе современного Ивановковского шоссе. На плане различима, вытянутая вдоль дороги двумя порядками домов крестьянская застройка, в линии которой выделяется своим укрупненным размером деревянный господский дом - одноэтажное с мезонином здание в стиле елизаветинского барокко, известное по чертежу главного фасада, хранившемуся в архиве Покровского еще в 1920-х г. г. Перед южным фасадом дома, разрывая порядок крестьянских дворов, изображен прямоугольник регулярного сада. На северо-восток за селом, вероятно, показаны хозяйственные постройки. Юго-восточная окраина села, там где должна была быть обозначена Покровская церковь, на плане отсутствует. Восточнее, на р. Чернушке отмечены два прямоугольных пруда.

В 1771 г. хозяйкой Покровского стала дочь Петра Ивановича Стрешнева Елизавета Петровна (1753-1837 г. г.), бывшая замужем за генерал-аншефом и сенатором Федором Ивановичем Глебовым (1734 - 1799 г. г.).

В 1770-х г. г. Глебовы выстроили на правом берегу р. Химки, северо - западнее исторического ядра усадьбы, не сохранившийся ныне, комплекс "Елизаветино" с большим домом и тремя флигелями, симметрично располагавшимися вокруг парадного двора. Территория

(см. вкладыш № 4 к разделу VIа)

Вкладыш № 4 к паспорту

Усадьба Покровское - Стрешнево (комплекс), нач. XVII - нач. XX в. в.

г. Москва, Северо-западный округ, Волоколамское шоссе, 52.

к разделу VI/a.

“Елизаветино” обладала регулярной организацией пространства, а окружением комплекса являлся пейзажный парк. К “Елизаветину” примыкал зверинец, в котором по описи 1805 г. содержалось: оленей - 21, баранов - 13, коз - 9, разных птиц - 104.

В 1775 г. “Елизаветино” посетила Екатерина II.

В конце XVIII в. Глебовы начали перестройку старой усадьбы. После смерти мужа в 1799 г. управление имением взяла на себя Елизавета Петровна (с 1803 г. она и ее дети принимают фамилию Глебовы-Стрешневы). Описание Московского уезда 1800 г. свидетельствует о существовании в Покровском в это время двух господских домов - нового кирпичного, очевидно, еще не достроенного, и старого деревянного. Упоминается так же регулярный сад с двумя оранжереями и два копаных пруда. Новый с кирпичным первым с деревянным вторым этажами и мезонином дом в стиле классицизма с двумя близкими ему по стилистике флигелями по сторонам был закончен лишь к 1805 г. Старый же господский дом еще некоторое время использовался для нужд церковного причта.

В 1812 г. Покровское было разорено французскими войсками.

Измененная на рубеже XVIII - XIX в. в. планировочная структура усадьбы, сохранившая свои основные композиционные принципы до настоящего времени, зафиксирована на топографической карте Москвы 1818 г. Новый господский дом с двумя флигелями по сторонам был построен изолированно от деревни, несколько севернее прежнего.

(см. вкладыш № 5 к разделу VI/a)

Вкладыш № 5 к паспорту

Усадьба Покровское - Стрешнево (комплекс), нач. XVII - нач. XX в. в.

г. Москва, Северо-западный округ, Волоколамское шоссе, 12,

к разделу VЦа.

К р. Чернушке он обращен восточным фасадом, перед западным - разбит парк. Его планировка на карте не показана; отмечена лишь аллея вдоль западной границы, выходящая к оранжереям в северо-западном углу территории. Значительно увеличенные пруды на р. Чернушке приобрели условленную конфигурацию близкую к современной. На противоположном берегу реки по оси с домом была высажена еще одна аллея, прерывающаяся до пересечения с дорогой в с. Всехвятское.

В 1825 г. в Покровском проживало 85 человек дворовых и в 10 крестьянских дворах 62 человека крепостных.

Елизавета Петровна Глебова-Стрешнева - статс и кавалерешенная дама. - пережив всех своих детей, скончалась в 1837 г. в возрасте 54 лет. Покровское перешло к ее внуку гвардии полковнику Евграфу Петровичу Глебову-Стрешневу. Несколько сохранившихся планов усадьбы 1850-х - 1860-х г. г., обладающих различной степенью информативности, свидетельствуют о непрерывавшихся на протяжении всей первой половины XIX в. работах по обустройству территории комплекса. Изображение усадьбы на топографической карте окрестностей Москвы 1856 г., выполненной в крупном масштабе, дает лишь общее представление об ее облике в середине XIX века. Более детально планировку Покровского фиксирует план Ходянского поля, изданный в 1861 г. Самым существенным на этом плане является хозяйственный комплекс, простиравшийся с севера к основной территории усадьбы и изображение несимметричной планировки парка перед западным (см. вкладыш № 6 к разделу VЦа)

Вкладыш № 6 к паспорту

Усадьба Покровское -Стрешнево (комплекс), нач. XVII - нач. XX в. в.

г. Москва, Северо-западный округ, Волоколамское шоссе, 52.

к разделу VIа.

фасадом главного дома. В южной части парка показано несколько боскетов близких к прямоугольным, в северной - прихотливо изгибающиеся аллеи, сходящиеся около оранжерей в северо-западном углу территории. Этому противоречит практически одновременный ему рукописный "План господской усадьбы для полевой земли с показанием сколько было посеяно в 1862 году", на котором парк западнее дома имеет совершенно иной характер: его территория четко распланирована прямоугольными боскетами, обсаженными по периметру. Сопоставление деталей обоих планов позволяет предположить, что при составлении плана Ходынского поля 1861 г., видимо, была использована более ранняя топоснова, соответствующая планировочной ситуации Покровского в первой половине, или даже в начале XIX в.

Таким образом представляется вероятным, что при перестройки усадьбы на рубеже XVIII - XIX в. в. западнее дома был заложен характерный для этого времени пейзажный с элементами регулярности парк, участок которого непосредственно перед домом был полностью перепланирован в регулярном стиле к середине XIX столетия. Судя по плану 1862 г., пространство перед восточным фасадом главного дома до пруда с двумя островами занимал пейзажный парк, через который по оси главного дома проходила прямая аллея. По сторонам аллеи в парке были прорублены просеки или тропинки, образывавшие прямоугольную сетку. (см. вкладыш № 7 к разделу VIа)

Вкладыш № 7 к паспорту

Усадьба Покровское -Стрешнево (комплекс), нач. XVII - нач. XX в. в.

г. Москва, Северо-западный округ, Волоколамское шоссе, 52.

к разделу VI(a).

После смерти в 1872 г. Е. П. Глебова-Стрешнева Покровское унаследовала его племянница Евгения Федоровна (урожденная Бревен), бывшая с 1862 г. замужем за князем Михаилом Валентиновичем Шаховским (1836 - 1892 г. г.). Поскольку со смертью бездетного Евграфа Петровича мужская ветвь Глебовых - Стрешневых прерывалась, М. В. Шаховскому в 1866 г. было разрешено присоединить эту древнюю фамилию к своей. Вдова Михаила Валентиновича княгиня Евгения Федоровна Шаховская-Глебова-Стрешнева - обладательница огромного состояния с ежегодным доходом в 300 тысяч рублей - являлась последней владелицей Покровского, принадлежавшего ей до 1917 г.

Сохранившиеся многочисленные архивные документы отражают разностороннюю хозяйственную деятельность Шаховских-Глебовых-Стрешневых, при которых во второй половине XIX - начале XX в. в Покровском практически непрерывно велись строительные работы; в парке производились многочисленные посадки новых деревьев. Уже на карте 1870 г. в южной части пейзажного парка к востоку от главного дома зафиксирована регулярная "звездчатая" планировка. Северная его часть, как и прежде носила пейзажный характер. В 1878 г. по проекту академика архитектуры А. И. Резанова началась грандиозная перестройка самого главного дома, продолжавшаяся до 1917 г. В связи с этим оба флигеля по сторонам дома были разобраны. В 1886 г. Покровская церковь, не вмещавшая возросшего числа

(см. вкладыш № 8 к разделу VI(a))

Вкладыш № 8 к паспорту

Усадьба Покровское -Стрешнево (комплекс), нач. XVII - нач. XX в. в.

г. Москва, Северо-западный округ, Волоколамское шоссе, 52.

к разделу VIа.

прихожан, была расширена двумя приделами, сооруженными по проекту архитектора А. Г. Кайзера на средства богатого дачника П. П. Боткина. В 1890-х г. г. вдоль юго-западной границе усадьбы была возведена кирпичная ограда с въездными воротами и башнями. Она изолировала основную территорию усадьбы от Ивановской дороги, ставшей к этому времени особенно оживленной. Проект ограды и ворот был выполнен архитектором А. Поповым.

В начале XX в. усадебный парк украшала многочисленная мраморная скульптура (статуи Августа Цезаря, Юлиуса Титуса, Калигулы, Софокла и др.) работы итальянских мастеров. Часть статуй была заказана фирме Виболотти, часть - вывезена из виллы "Сан-Дonato" во Флоренции, купленной Е. Ф. Шаховской-Глебовой-Стрешневой у Морозовых в 1915 г., часть, вероятно, изготавливалась в России. На одном из островов пруда была поставлена летняя беседка, на берегу выстроены "романтические" руины. В 1910 г. перед южным фасадом главного дома, в память царя Михаила Федоровича, при котором началось возвышение рода Стрешневых, был поставлен обелиск, увенчанной золоченой буквой "М".

Во второй половине XIX - начале XX в. в. Покровское -Стрешнево стало популярным дачным местом. В районе д. Ивановско на левом берегу р. Химки существовал поселок из двадцати семи дачь, сдававшихся внаем (здесь бывали Л. Н. Толстой, К. С. Станиславский и др.). Лесопарк был открыт для посещения публики, частично без

(см. вкладыш № 9 к разделу VIа)

Вкладыш № 9 к паспорту

Усадьба Покровское -Стрешнево (комплекс), нач. XVII - нач. XX в. в.

г. Москва, Северо-западный округ, Волоколамское шоссе, 52.

к разделу VI\а.

всяких ограничений, частично по билетам с правом собирать грибы и ходить по траве. Безусловный запрет для входа посторонних распространялся только на территорию собственно усадьбы. В 1906 г. южная часть имения вошла в зону отчуждения Виндавской (Рижской) железной дороги.

Евгения Федоровна Шаховская-Глебова-Стрешнева вскоре после Октябрьской революции эмигрирована за границу. Говорили, будто она покинула Покровское в начале 1918 г., в ночь, перед тем, как окрестные крестьяне разорили усадьбу. В 1924 г. в "Елизаветино" разместилась "здравница для детей Мосздравотдела", в главном доме Покровского в 1928 г. был организован музей "Дворянская усадьба", просуществовавший лишь до начала 1930-х г. г. Часть его экспонатов и обстановка дома в настоящее время находятся в ГИМе. В 1931-1932 г. г. была закрыта церковь. В усадьбе с 1933 г. находился дом отдыха для сотрудников Гражданского аэрофлота. Оранжерея тогда была приспособлена под ресторан. После Великой Отечественной войны в церкви была устроена лаборатория НИИ гражданской авиации, а в главном доме - дом отдыха военных летчиков. В 1960-х г. г. дом занимали НИИ гражданской авиации и НИИ Министерства сельскохозяйственного строительства. В 1978 г. весь комплекс усадьбы Покровское был отдан под устройство Дома приемов Министерства гражданской авиации. Богослужение в церкви возобновлено в 1993 г.

(см. вкладыш № 10 к разделу VI\а)

Вкладыш № 10 к паспорту

Усадьба Покровское -Стрешнево (комплекс), нач. XVII - нач. XX в. в.

г. Москва, Северо-западный округ, Волоколамское шоссе, 52.

к разделу VI\а.

В настоящее время в состав комплекса усадьбы входят:

- 1) церковь Покрова, 1620-е г. г., 1750-е - 1760-е г. г., 1886 г. (см. паспорт);
- 2) главный дом, кон. XVIII - нач. XIX в. в., 1878 - 1917 г. г. (см. паспорт);
- 3) оранжерея, 1-я. треть XIX в., 1996-1997 г. г. (см. паспорт);
- 4) ограда с воротами и башнями, 1890-е г. г. (см. паспорт);
- 5) обелиск, 1910 г.;
- 6) парковая скульптура "Гермес с младенцем Дионисом", нач. XX в.;
- 7) парк с прудами, 2-я пол. XVIII - XIX в. в.

к разделу VI\б.

В советское время значительно изменились границы основной территории имения. В 1937 г. северная его часть была затоплена Химкинским водохранилищем; тогда же было полностью уничтожено "Елизаветино". В 1970-х на берегу водохранилища появились сооружения спортивной базы ВМФ, а часть долины р. Химки была застроена корпусами больницы Министерства гражданской авиации. В настоящее время новостройки выдвинулись уже на левый берег р. Химки. На р. Чернушке, ниже усадьбы было сделано несколько прудов.

к разделу VI\в.

сохранением пристроек 2-й пол. XIX - нач. XX в.в. - в настоящее время завершена реставрация фасадов и продолжается восстановление интерьеров. Покровская церковь восстановлена на последний

(см. вкладыш № 11 к разделу VI\в)

Вкладыш № 11 к паспорту

Усадьба Покровское -Стрешнево (комплекс), нач. XVII - нач. XX в. в.

г. Москва, Северо-западный округ, Волоколамское шоссе, 52.

к разделу VIг.

строительный период 1886 г. Оранжерея, находившаяся в руинированном состоянии, полностью возведена заново в 1996 - 1997 г. г. На ограде проведены ремонтно-реставрационные работы, в ходе которых были восстановлены некоторые утраченные детали, вычинены выветрившиеся участки лицевой поверхности кирпичной кладки, отремонтировано завершение башни. Автор проектов реставрации арх. С. А. Киселев. Документация хранится в архиве института "Спецпроектреставрация"(шифр. № 429).

Проект реставрации усадебного парка, предполагающий его восстановление на 1-ю пол. XIX в., разработан в 1982 г. в Московском научно-исследовательском и проектном институте объектов культуры, отдыха, спорта и здравоохранения (шифр № 81). Авторы проекта арх. Н. А. Звезда и Е. А. Семенова-Прозоровская. Проект очистки и реконструкции прудов разрабатывался в 4-й мастерской института Мосинжпроект.

к разделу VIIа.

построек. Стремление к регулярной организации пространства выразилось лишь в размещении с востока и запада от главного дома парковых массивом, центральные аллеи которых соответствуют основной композиционной оси комплекса. Главный дом, занимающий центральное положение в планировке усадьбы, восточным фасадом обращен к р. Чернушке; парк перед его западным фасадом сохранил элементы регулярной планировки середины XIX в. В нескольких

(см. вкладыш № 12 к разделу VIIа).

Вкладыш № 12 к паспорту

Усадьба Покровское -Стрешнево (комплекс), нач. XVII - нач. XX в. в.

г. Москва, Северо-западный округ, Волоколамское шоссе, 52.

к разделу VII\а.

метрах на юго - восток от дома, почти у самой ограды, находится Покровская церковь, в северо - западном углу парка - оранжерея. Парадный въезд в усадьбу с развилки Волоколамского и Ивановского шоссе, оформлен воротами, расположенными в ограде напротив главного дома.

Первоначальное ядро главного дома - двухэтажное с мезонином здание рубежа XVIII - XIX в. в. - является одним из лучших в московском регионе образцов архитектуры классицизма с элементами палладианства. Несимметрично примыкающие к нему по сторонам кирпичные, неоштукатуренные пристройки второй половины XIX - начала XX в. в. возведены в духе эклектики, тяготеющей к формам национального стиля и представляют собой оригинальные по замыслу сооружения, которые однако ни композиционно, ни стилистически, никак не связаны с первоначальным объемом и даже несколько подвывают его своими укрупненными пропорциями. Башни и фигурные кровли пристроек еще и сейчас хорошо видны издали при подъезде к усадьбе по Волоколамскому шоссе. Перед южным фасадом дома напротив парадного въезда поставлен памятный обелиск. Он выполнен из бетона и имеет белокаменный постамент, обработанный несложными профилями. На передней стороне постамента вмурована закладная доска с нечитающимся текстом или изображением.

Небольшая, компактная по силуэту, кирпичная, оштукатуренная Покровская церковь - редкий в окрестностях Москвы образец вотчинного храма первой трети XVII в., в значительной степени утратившего в

(см. вкладыш № 13 к разделу VII\а)

Вкладыш № 13 к паспорту

Усадьба Покровское - Стрешнево (комплекс), нач. XVII - нач. XX в. в.

г. Москва, Северо-западный округ, Волоколамское шоссе, 52.

к разделу VIIa.

результате позднейших перестроек характер своей первоначальной архитектуры. Четверик ее первоначального объема, не имеющий апсиды, получил в XVIII в. упрощенную барочную отделку фасадов: двухпрядельная трапезная второй половины XIX в. декорирована в духе эклектики; колокольня, XVIII - XIX в. в. - тяготеет к архитектуре классицизма.

Кирпичная, оштукатуренная оранжерея сооружена в характерных для первой трети XIX в. позднеклассицистических формах. Ее протяженный объем акцентирован в центре повышенным по отношению к боковым крыльям павильоном зимнего сада, оформленным на переднем южном фасаде колоннадой тосканского ордера.

Кирпичная, неоштукатуренная ограда с воротами и башнями выстроена в духе эклектики, интерпретирующей формы фортификационных сооружений в национальном стиле, перекликаясь с архитектурой пристроек главного дома. Относительно невысокая глухая стенка ограды вытянута от склона р. Чернушки на востоке до поворота Иваньковского шоссе на западе на протяжении двухсот восьмидесяти метров. С запада линию ограды замыкает двухъярусная шатровая башня. В центре перед главным домом расположен парадный въезд, представляющий собой вогнутую стенку с тремя проездами и двумя пешеходными калитками, образующую с наружной стороны полукруглый курдонер. Повышенная центральная часть проезда,

(см. вкладыш № 14 к разделу VIIa)

Вкладыш № 14 к паспорту

Усадьба Покровское - Стрешнево (комплекс), нач. XVII - нач. XX в. в.

г. Москва, Северо-западный округ, Волоколамское шоссе, 52.

к разделу VII а.

имитирующая крепостную башню, завершенную двурогими зубцами, получила насыщенное декоративное оформление. На углах парадного въезда возвышаются две миниатюрные шатровые башенки - палатки, воспроизводящие формы Царской башни Московского кремля. На равных расстояниях от главного въезда в ограде устроены одинаковые хозяйственные ворота, видимо, предназначенные для обслуживания парка.

Парк, окружающий основные постройки усадьбы, носит пейзажный характер. Регулярную планировку в виде двух больших прямоугольных боскетов по сторонам центральной аллеи имеет только участок непосредственно перед западным фасадом главного дома. Боскеты образованы липами первой половины XIX в. и более поздними посадками лиственницы. От центральной части парка на юг отходит аллея, ведущая к хозяйственным воротам, а несколько западнее сохранилась выходящая к оранжерее аллея, примерно соответствующая аллее, изображенной на плане усадьбы 1818 г. Несмотря на густой самосев, внутри боскетов и в пейзажной части парка ближе к оранжерее различимы живописные куртины, солитеры и букеты липы, вяза, дуба, сосны, тополя и лиственницы. От многочисленной парковой скульптуры, некогда расставленной по дорожкам парка, на одном из боскетов сохранилась лишь частично обломанная копия статуи Праксителя Гермес с младенцем Дионисом начала XX в., выполненная из порландского цемента. От восточного фасада главного дома через густой, сильно заросший массив парка до самого пруда проходит аллея, образованная частично старыми, частично

(см. вкладыш № 15 к разделу VII а)

Вкладыш № 15 к паспорту

Усадьба Покровское - Стрешнево (комплекс), нач. XVII - нач. XX в. в.

г. Москва, Северо-западный округ, Волоколамское шоссе, 52.

к разделу VIIа.

порослевыми липами с отдельными посадками лиственницы. Почти перед домом, чуть севернее аллеи находится неотмеченный на исторических планах усадьбы высокий холм, насыпанный, очевидно, в начале XX в. Некоторые деревья в парке допустимо датировать второй половиной XVIII в., однако большинство посадок было сделано на протяжении XIX столетия. Среди них интересны три стриженные липы, видимо, начала XIX в., сохранившиеся в северо-восточном углу территории и сформированная из трех стволов ель - в юго-восточной.

Два, соединенных короткой протокой, пруда на р. Чернушке - прямоугольный верхний, напротив главного дома, и овальный нижний с двумя островами - частично сохранили старую обсадку из ивы.

Остальная территория имения занята неоднородным лесным массивом, пересеченным многочисленными дорожками. На возвышенном правом берегу р. Химки примерно в километре северо-западнее усадьбы, в том месте где находилось "Елизаветино", встречаются редкие группы дубов и букетные посадки лип. В настоящее время, благодаря незамерзающему источнику "Лебедь" в береговом склоне, это место является наиболее посещаемым жителями окрестных новостроек. Отсюда открывается широкая панорама еще не совсем застроенной долины р. Химки. По отзывам многих автором, писавших о Покровском - Стрешневе в начале XX в., именно эти виды речной долины считались местной достопримечательностью, составляя одну из основных "тем" парка.

Вкладыш № 16 к паспорту

Усадьба Покровское -Стрешнево (комплекс), нач. XVII - нач. XX в. в.

г. Москва, Северо-западный округ, Волоколамское шоссе, 52.

к разделу VIII.

ГИМ ОПИ, ф. 47, оп. 1, д. 165, л. 55-60, 66.

ГИМ ОПИ, ф. 47, оп. 1, д. 164, л. 2.

ЦИАМ, ф. 203, оп. 744, д. 1726, л. 130, д. 2352, д. 35.

ЦИАМ, ф. 203, оп. 207, д. 332, л. 1; оп. 214, д. 12, л. 1.

ЦИАМ, ф. 54, оп. 150, д. 12, л. л. 66, 67, 68, 69, 70 78; оп. 156, д. 120, л. л. 71, 90, 91.

ЦГАМО, ф. 966, оп. 3, д. 1480, л. л. 10, 14.

РГАДА, ф. 1354, оп. 256, ч. 1, ед. хр. 879 (План генерального межевания села Покровского, 1766 г.).

РГВИА, ф. ВУА, ч. 111, д. 18861, л. 48 об. Описание Московского уезда, 1800 г.

ГИМ, ИЗО, л 212 70156, " Генеральный план усадьбы 1818 г.",
Фрагмент топографической карты Москвы.

ОР РГБ, ф. 64, оп. 56, д. 9. Родословный лист рода Стрешневых, д. 8.
Имущественные данные Глебовых-Стрешневых, 1803 -1835 г. г.

РГАДА, ф. 192, оп. 1, д. 31. Топографическая карта окрестностей
Москвы, 1856 г.

ГИМ, ИЗО, л 363 70156, Генеральный план усадьбы 1861 г.,
Фрагмент с плана Ходынского военного поля.

ГИМ, ИЗО, ф. 47, ед. хр. 193. "План господской усадьбы для полевой
земли с показанием сколько было посеяно в 1862 г."

ГИМ, ИЗО, 42949 л 384. Генеральный план усадьбы 1868, Фрагмент с
плана окрестностей Ходынского военного поля.

(см. вкладыш № 17 к разделу VIII.)

Вкладыш № 17 к паспорту

Усадьба Покровское -Стрешнево (комплекс), нач. XVII - нач. XX в. в.

г. Москва, Северо-западный округ, Волоколамское шоссе, 52.

к разделу VIII.

ГИМ, ИЗО, нет. 24939, Генеральный план усадьбы 1870 г., Фрагмент межевого плана.

ГИМ, ОПИ, ф. 47, ед. хр. 195, Карта-схема зонирования усадьбы, 1883.

ГИМ ОПИ, ф. 47, ед. хр. 194, 195. Планы, проектные чертежи по Покровскому имению московского уезда, 1861-1902 г. г.

ГИМ ОПИ, ф. 47, ед. хр. 1016. Альбом Губарева "Елизаветино"

ГИМ ОПИ, ф. 47, ед. хр. 32. Дело об отчуждении земли под Московскую окружную железную дорогу, 1906 г.

ГИМ ОПИ, ф. 47, ед. хр. 166. Дело о покупке мраморных бюстов.

(Благовещенский И. А.), Краткие сведения о всех церквях Московской епархии, М., 1874, стр. 98, № 626.

Окрестности Москвы для выбора дач и гуляний, М., 1880, Издание 2-е, стр. 19.

Холмогоровы В. и Г. Исторические материалы о церквях и селах XVI - XVIII столетий. Вып. 3. Загородская десятина, М., 1886, стр. 187-189.

Врангель Н. И., "Помещицья Россия" - Старые годы, 1910, №№ 7-9.

Шамурин Ю. Подмосковье, М., 1912.

Перцов П. Подмосковные экскурсии, М., 1924, стр. 33-35.

Греч А., "Покровское -Стрешнево" - Подмосковные музеи, Вып. 2, 1925, стр. 69 - 90.

Иллюстрированный путеводитель по окрестностям Москвы (под ред. Ю. С. Розенберга), М., 1926, стр. 277-279.

(см. вкладыш № 18 к разделу VIII).

Вкладыш № 18 к паспорту

Усадьба Покровское - Стрешнево (комплекс), нач. XVII - нач. XX в. в.

г. Москва, Северо-западный округ, Волоколамское шоссе, 52.

к разделу VIII.

Сивков К. В. Покровское - Стрешнево, М., 1927.

Памятники усадебного искусства, Московский уезд, ОИРУ, 1928.

“Покровское - Стрешнево - “Дачи и окрестности Москвы” -
Путеводитель, М., 1930.

Тихомирова И. Я. Архитектура подмосковных усадеб, М., 1955., 128 -
130.

Паламарчук П. Г. Сорок сороков, Т. 4, М., 1995, стр. 173.

Зайцев М. С. Покровское - Стрешнево. - В кн.: Северо-Западный
округ Москвы. М., 1997, стр. 166.

Русина О.Н. 600 лет из жизни имения. - Московский журнал, № 4,
стр.4, 39.

Скопин В. В. Храм Покрова Пресвятой Богородицы в Покровском -
Стрешневе. - Святыни православной Москвы. Храмы Северо -
Западного округа и Зеленоград, М., 2000, стр. 27 - 52.

Обмерные планы, фотографии и негативы хранятся в архиве ГУОП г.
Москвы.

г. Москва, Северо-Западный округ,
Волоколамское шоссе, 52.

Усадьба Покровское - Стрешнево, нач. XVII - нач. XX в. в.

Фасад "старого" господского дома, 1760-е г. г.

(К. Сивков, Покровское-Стрешнево, М., 1927 г., стр. 5.)

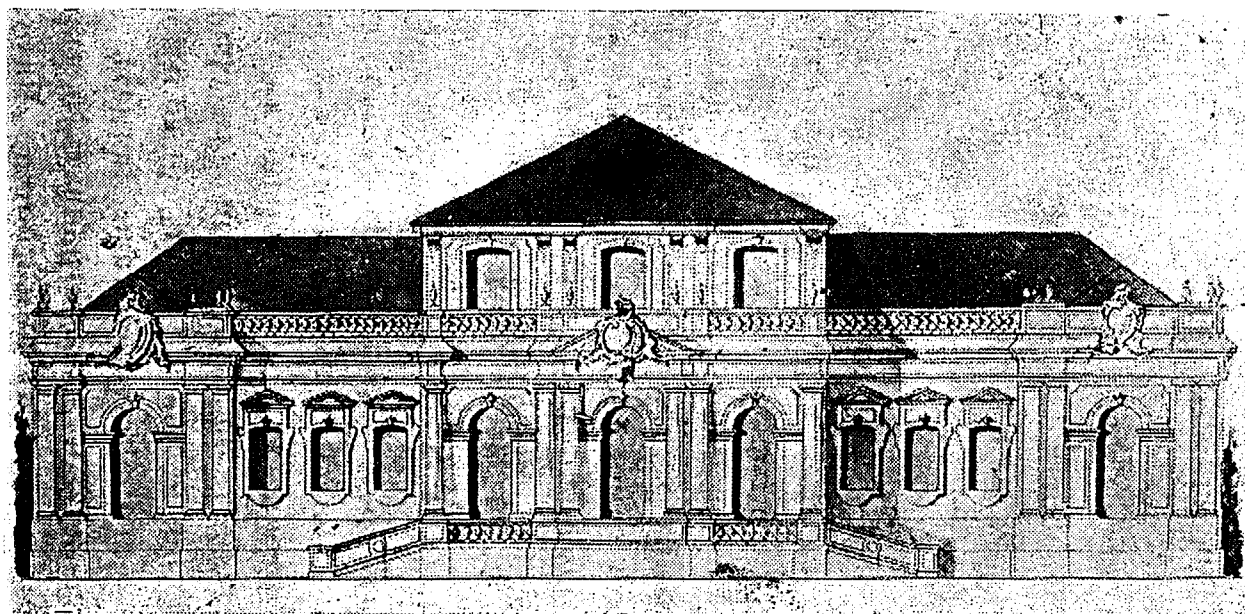



































г. Москва, Северо-западный округ,
Волоколамское шоссе, 52.
Усадьба Покровское - Стрешнево,
нач. XVII - нач. XX в. в.
План усадьбы на топографической карте
окрестностей Москвы, 1856 г.
(РГАДА, ф. 192, оп. 1, д. 31)



г. Москва, Северо-западный округ,
 Волоколамское шоссе, 52.
 Усадьба Покровское - Стрешнево,
 нач. XVII - нач. XX в. в.
 "План господской усадьбы для полевой земли
 с показанием сколько было посеяно в 1862 г."
 (ГИМ ОПИ, ф. 47, ед. хр. 193.)

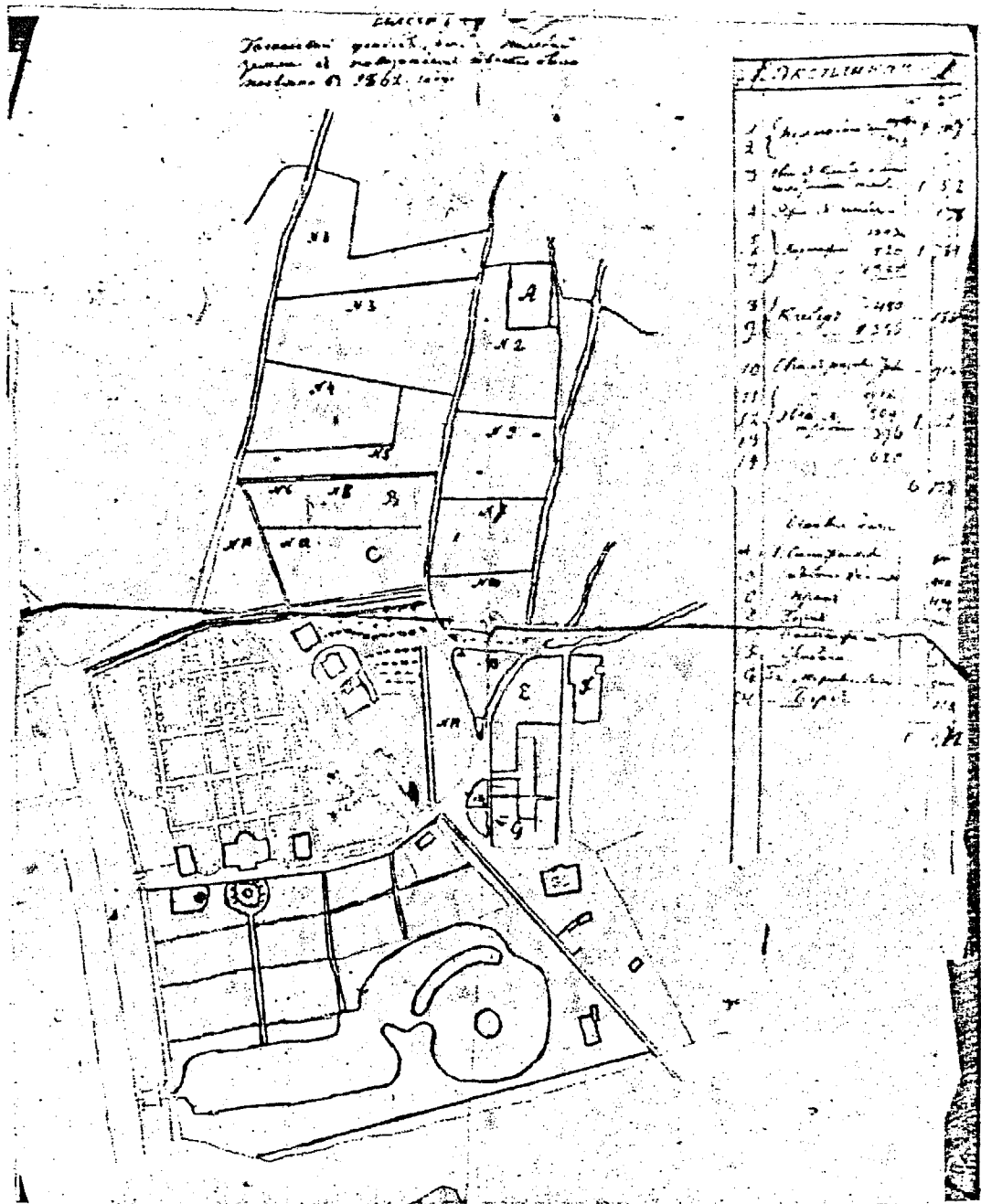

г. Москва, Северо-западный округ,
Волоколамское шоссе, 52.
Усадьба Покровское - Стрешнево,
нач. XVII - нач. XX в. в.
Фрагмент плана Ходынского поля, 1861 г.
(ГИМ ИЗО, л. 363\70156)

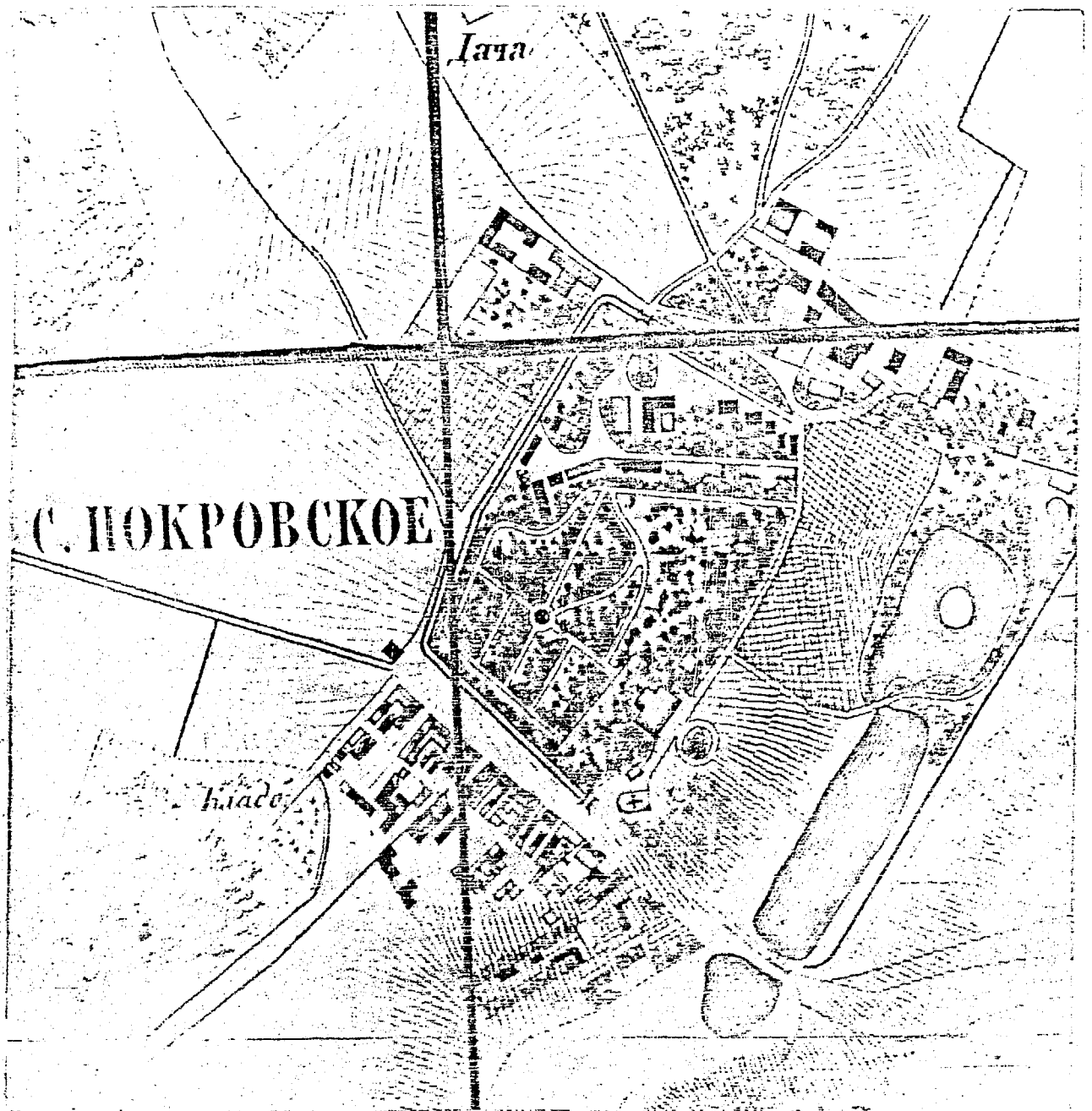

г. Москва, Северо-западный округ,
Волоколамское шоссе, 52.
Усадьба Покровское - Стрешнево,
нач. XVII - нач. XX в. в.
Фрагмент межевого плана, 1870 г.
(ГИМ ИЗО, нег. 24939)

СЕЛО ПОКРОВСКОЕ

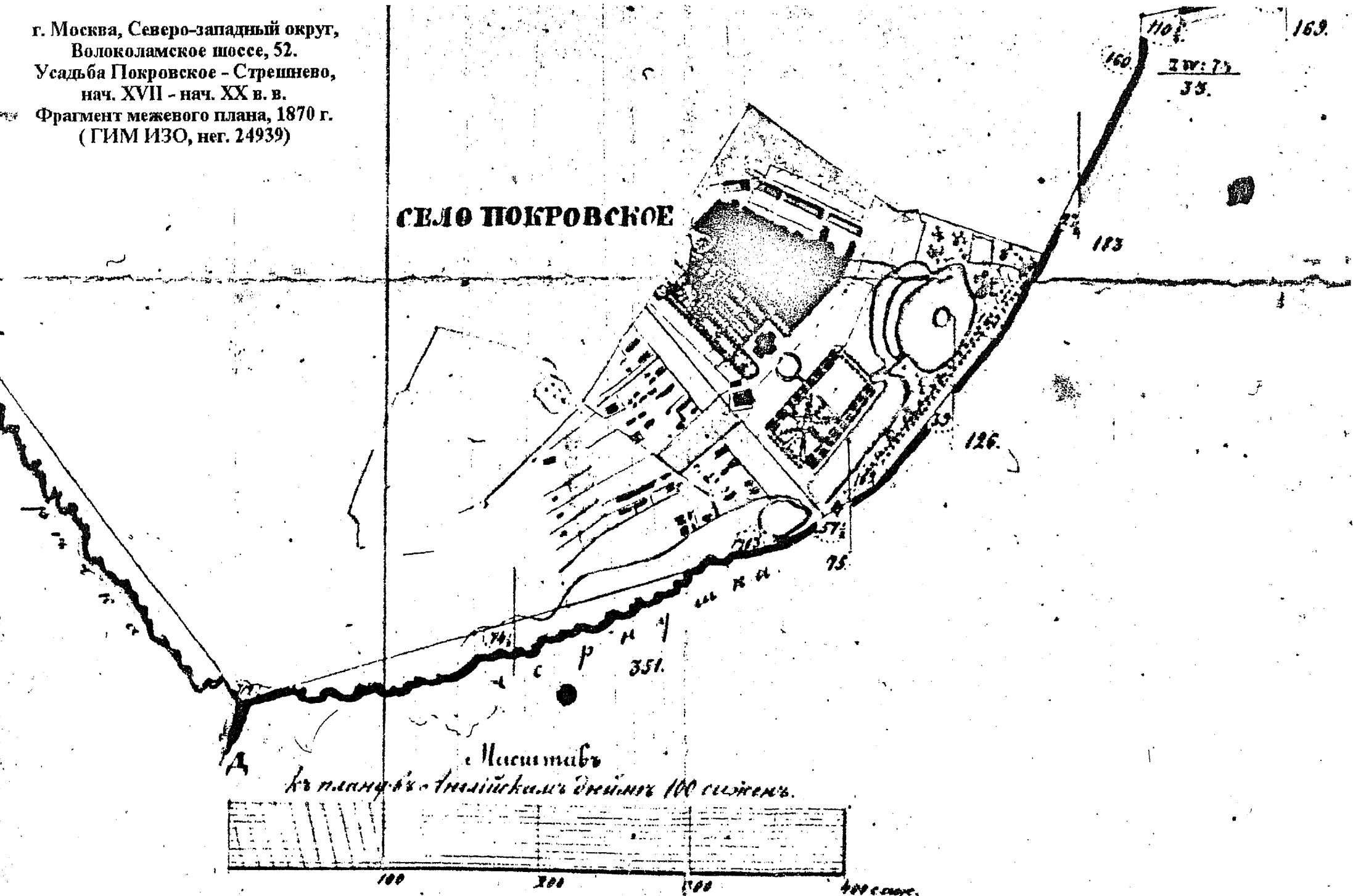

с. Масштабъ
въ плану с. Масштабъ 100 сажень.

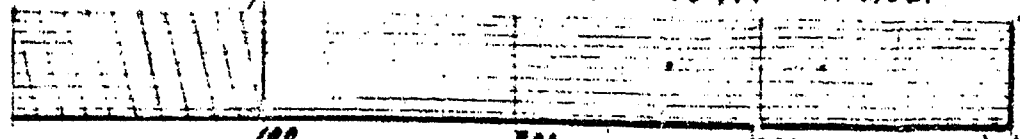

400 сажень.

г. Москва, Северо-западный округ,
Волоколамское шоссе, 52.
Усадьба Покровское - Стрешнево,
нач. XVII - нач. XX в. в.

План генерального межевания с. Покровского, 1766 г.
(РГАДА, ф. 1354, оп. 256, ч. 1, ед. хр. 879)

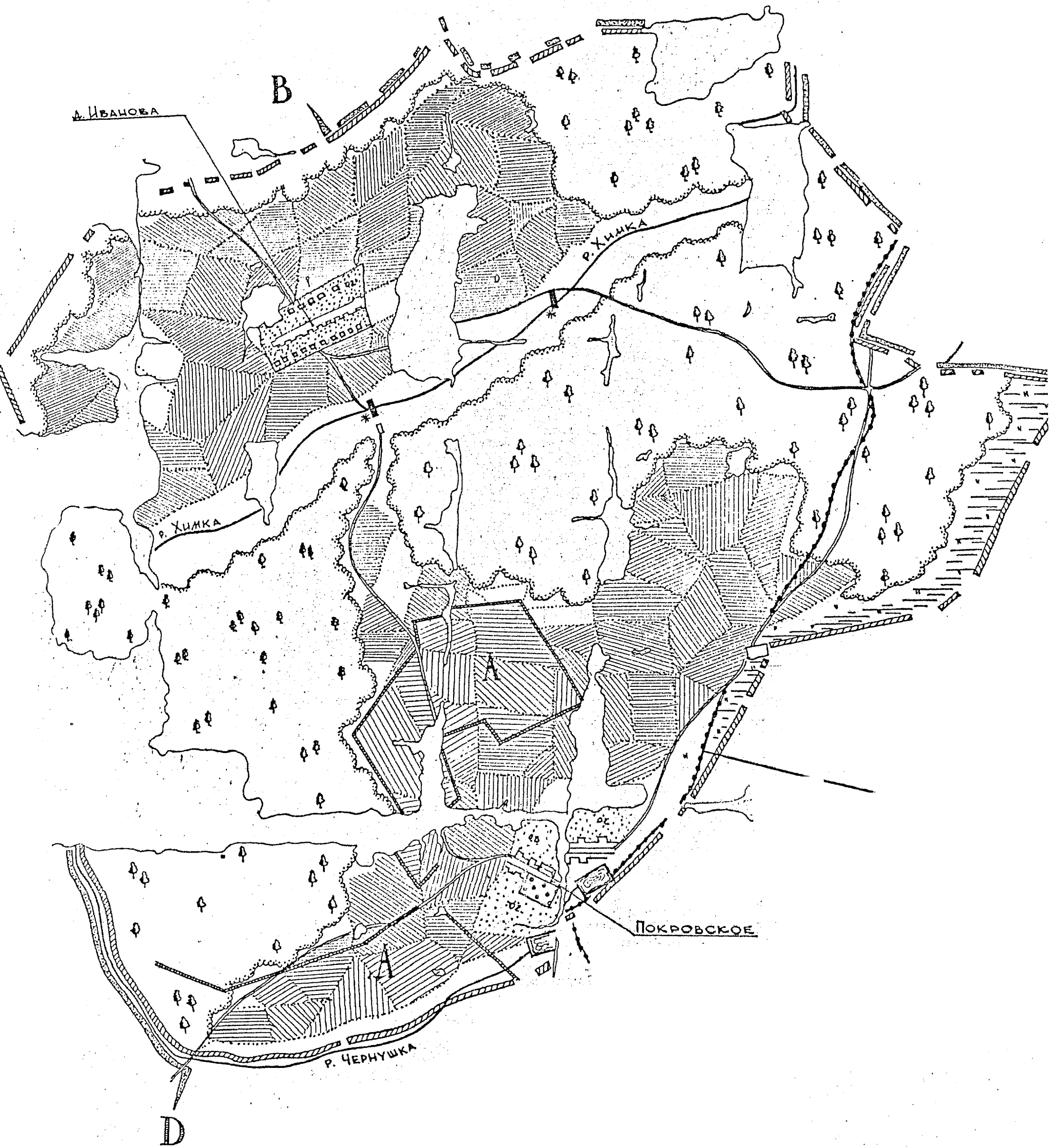

МАСШТАБ 1 англ. дюйм = 100 сажней

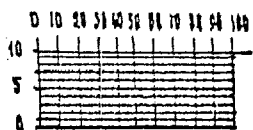

г. Москва
 Северо-западный округ
 Волоколамское шоссе, 52
 Усадьба Покровское-Стрешнево
 нач. XVII-нач. XX вв.
 Генплан

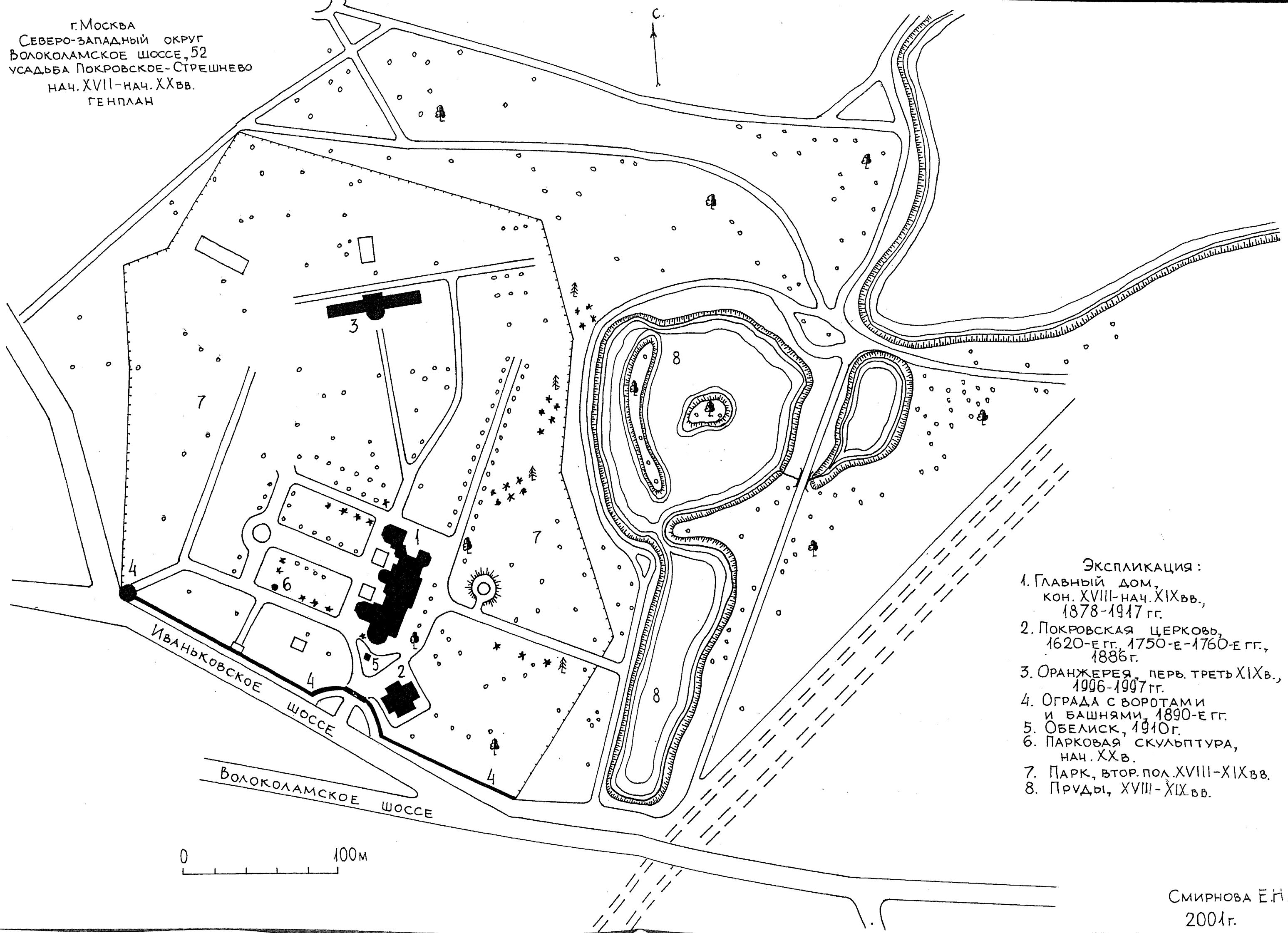

- Экспликация:
1. Главный дом, кон. XVIII-нач. XIX вв., 1878-1917 гг.
 2. Покровская церковь, 1620-е гг., 1750-е-1760-е гг., 1886 г.
 3. Оранжерея, пер. треть XIX в., 1996-1997 гг.
 4. Ограда с воротами и башнями, 1890-е гг.
 5. Обелиск, 1910 г.
 6. Парковая скульптура, нач. XX в.
 7. Парк, втор. пол. XVIII-XIX вв.
 8. Пруды, XVIII-XIX вв.

0 100 м

Смирнова Е.Н.
 2004 г.

г. Москва, Северо - Западный округ,
 Волоколамское шоссе, 52.
 Усадьба Покровское - Стрешнево, кон. XVII - нач. XX в. в.
 Схема градостроительной ситуации.



Экспликация:

1. Главный дом, кон. XVIII - нач. XX в. в.;
2. Церковь Покровская, 1620-е г. г., 1750-е - 1760-е г. г.;
3. Оранжерея, 1-я треть XIX в., 1996-1997 г. г.;
4. Ограда с воротами и башнями, 1890-е г. г.;
5. Парк, 2-я пол. XVIII - XIX в. в.;
6. Пруды, XIX в.;
7. Современная ограда.

Выполнила:
 Шармина А. П., 2000 г.

г. Москва
Северо-западный округ
Волоколамское шоссе, 52
Садьба Покровское-Стрешнево
нач. XVII-нач. XX вв.
Схема фотофиксации,

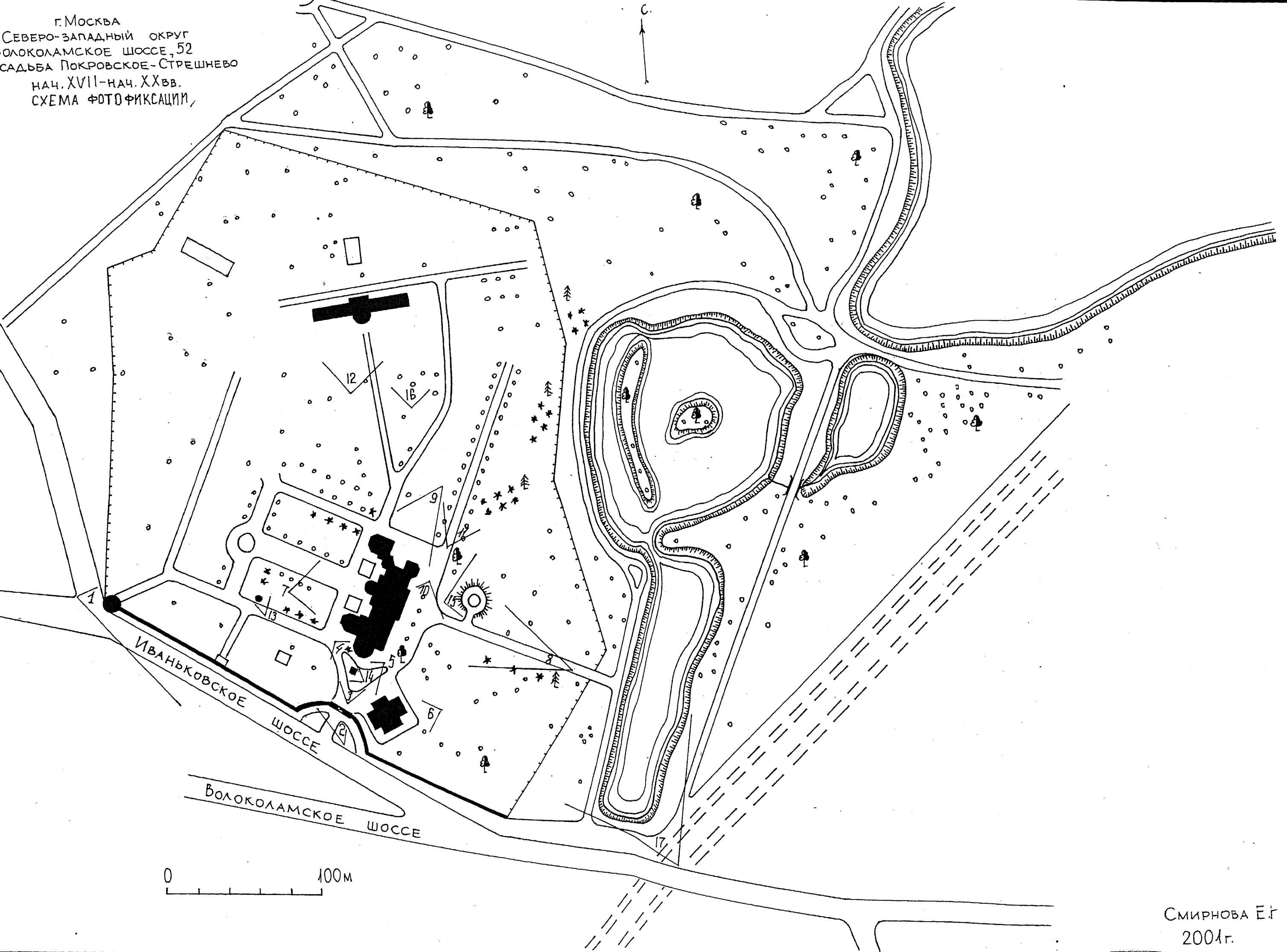

Смирнова Е.Г.
2001г.

УЧЕТНАЯ КАРТОЧКА (оборотная сторона).

фото или схематический план

краткое описание.

Усадьба, расположенная на окраине обширного лесопаркового массива на северо-западе Москвы между речками Химкой и Чернушкой, сложилась в XVII - нач. XX в. Наиболее важным этапом в ее формировании является кон. XVIII - нач. XIX в., когда был построен двухэтажный с мезонином классицистический главный дом и отрегулирована окружающая его территория: перед вост. фасадом разбит пейзажный парк, простирающийся до запруженной р. Чернушке, перед зап. - регулярный парк; на окраине регулярного парка в 1-й чет. XIX в. была построена оранжерея, получившая позднеклассицистический облик. Наиболее раннее здание комплекса - Покровская ц. - вв., построенная в 1620-х г. г. и перестроенная в сер. XVIII в. в стиле барокко - расположена в нескольких метрах на Ю.-В. от дома. Во 2-й пол. XIX - нач. XX в. в. по сторонам дома были возведены монументальные кирпичные пристройки, архитектура которых выдержана в духе эклектики, тяготеющей к формам национального стиля; расширена трапезная церкви; вдоль Ю.-З. границы усадьбы возведена кирпичная с башнями и парадным въездом ограда.

Покровское - Стрешнево - одна из наиболее оригинальных среди крупных подмосковной усадеб XVII - нач. XX в. в., в облике которой отразились композиционные и стилистические приемы нескольких, последовательно сменявших друг друга эпох. В настоящее время комплекс усадьбы, вместе с примыкающим к нему лесопарком, примерно соответствующим историческим границам имения Шаховских - Глебовых - Стрешневых, является важнейшим градообразующим фактором С. - З. округа Москвы.



МИНИСТЕРСТВО КУЛЬТУРЫ РФ. ПАМЯТНИКИ ИСТОРИИ И КУЛЬТУРЫ (недвижимые). **3.2.3.4.7. 1. 32. 1.**
 Российская Федерация. Управление по охране недвижимых памятников истории и культуры. индекс
 АДРЕС г. Москва, Север-Западный округ, Волоколамское шоссе, 52.

УЧЕТНАЯ КАРТОЧКА

I. НАИМЕНОВАНИЕ ПАМЯТНИКА **Усадьба Покровское-Стрешнево (комплекс).**

II. ТИПОЛОГИЧЕСКАЯ ПРИНАДЛЕЖНОСТЬ

памятник археологии	памятник истории	памятник архитектуры	памятник монумент иск-ва.
		2,3,4,7.	

III. ДАТИРОВКА ПАМЯТНИКА

Начало XVII - начало XX в. в.

IV. ХАРАКТЕР СОВРЕМЕННОГО ИСПОЛЬЗОВАНИЯ

по первоначальному назначению	культурно-просветительное	туристско-экскурсионное	лечеб-но-оздоровительн.	хозяйст-венное	жилищ-ные помеще-ния	не исполь-зуется
+				+		

V. ХАРАКТЕРИСТИКА ТЕХНИЧЕСКОГО СОСТОЯНИЯ

хорошее	среднее	плохое	аварийное
+			

VI. КАТЕГОРИЯ ОХРАНЫ

республиканская	местная	не состоит	вновь выявленный памятник
+			

наличие утвержденной охранной зоны

да	нет
+	

VII. НАЛИЧИЕ ДОКУМЕНТАЦИИ

паспорт	фото	обмеры	реставрационные материалы.
+	+	+	+

место хранения документации
 ДАТА СОСТАВЛЕНИЯ
 КАРТОЧКИ **2000 г.**

органы охраны		реставрационные мастерские		музеи, архивы, инт.
республиканские	местные	республиканские	местные	
+	+	+		+

Составитель: **Щармин П. Н.** искусствовед.

Инспектор по охране памятников.

Подпись:

