

7409505000

2.5. .I.32.I.
индекс

МИНИСТЕРСТВО КУЛЬТУРЫ СССР

ПАМЯТНИКИ ИСТОРИИ И КУЛЬТУРЫ СССР (недвижимые)

СОЮЗНАЯ РЕСПУБЛИКА РСФСР

Министерство культуры. Госинспекция по охране памятников истории и культуры.
(наименование республиканского органа охраны памятников)

П А С П О Р Т

I. НАИМЕНОВАНИЕ ПАМЯТНИКА МОГИЛА ПРОФЕССОРА ФИЗИОЛОГИИ

II. ТИПОЛОГИЧЕСКАЯ ПРИНАДЛЕЖНОСТЬ

<u>ФИЛОМАТИТСКОГО АЛЕКСЕЯ ЛАТВИШВИЛА.</u>	памятник археологии	памятник истории	памятник архитектуры	памятник монумент. иск-ва
		5		

III. ДАТИРОВКА ПАМЯТНИКА (или дата исторического события, с которым связано возникновение памятника—для памятников истории)
1849г. *Даву Сидели*

IV. АДРЕС (местонахождение) ПАМЯТНИКА Московская область, г. Москва,
(АССР, край, область, район, автономная обл.,
Краснопресненский район. Ваганьковское кладбище. Участок I.
национальный округ; населенный пункт; пути подъезда)

V. ХАРАКТЕР СОВРЕМЕННОГО ИСПОЛЬЗОВАНИЯ

по первонач. назначению	культурно-просветит.	туристско-экскурсион.	лечебно-оздоровительн.	жилые помещения	хозяйственное	не используется
+	музей обл. клуб		болы. санат. д/отд.		учреждение торгов. промышл. склад	

ПРИЛОЖЕНИЯ:

- Фото общего вида 1
- Фото фрагментов —
- Генплан —
- Обмеры: план —
- фасад —
- разрез —
- Схематический план
- охранной зоны —

VI. ИСТОРИЧЕСКИЕ СВЕДЕНИЯ

а)	{	для памятников археологии	— история возникновения, кем и когда производились разведки и раскопки, место хранения коллекций.
		для памятников истории	— история возникновения: краткая характеристика событий и лиц, в связи с которыми объект приобрел значение памятника.
		для памятников архитектуры и монументального иск-ва	— автор, строитель, заказчик, история создания.

Филомафитский Алексей Матвеевич. Родился 17 марта 1807г. Умер 22 января 1849г.

Русский физиолог. Прогрессивный ученый. Воспитанник Харьковского университета. С 1835 года профессор Московского университета.

Один из первых представителей экспериментального направления физиологии в России.

Изучая физиологические явления он прибегал к опытам с вивисекцией на животных, а также пользовался оптическими приборами. Впервые в России применил микроскоп для исследования кровных телец. В 1848г. опубликовал "Трактат о переливании крови (как единственном средстве во многих случаях спасти угасающую жизнь)".

В 1847г. начал заниматься изучением вопроса о влиянии на организм животных паров серного эфира.

Автор трехтомного учебника, "Физиология", изданного в 1836-1840гг. Ученый в своих опытах и работах связывал физиологию с запросами практической медицины.

Работал в Московском университете до своей кончины.

б) перестройки и утраты, изменившие первоначальный облик памятника.

Стелла установлена в 1951г. вместо старой обветшавшей.

в) реставрационные работы (общая характеристика, время, автор, место хранения документации)

реставрация не проводилась.

VII. ОПИСАНИЕ ПАМЯТНИКА

- а) {
- для памятников археологии — характер культурного слоя, важнейшие находки.
 - для памятников истории — характеристика памятника, наличие, текст и время установления мемориальной доски
 - для памятников архитектуры — основные особенности планировочной, композиционно-пространственной структуры и конструкций; характер декора фасадов и интерьеров; наличие живописи, скульптуры, прикладного искусства; строительный материал, основные габариты.
 - для памятников монумент. иск-ва — основные особенности композиционного и колористического решения; тексты, материал, техника, размер.

На могиле профессора А.М. Филомафитского поставлена стелла черного полированного гранита. Высота 1 м. 10 см., ширина 65 см., толщина 24 см. На цоколе 78 см. х 38 см., высота 28 см.

Надпись на стелле:

" Профессор Алексей Матвеевич Филомафитский. 1807-1849.
Основатель экспериментальной физиологии в России."

Памятник в 1952г. был сдвинут с могилы Филомафитского и передвигался в разных направлениях раза 3.

В настоящее время он находится по соседству со своим прежним местом (ограде Бодровых, где сохранился стилобат на своём месте), в новой ограде захоронение Петрова (умер в 1966г.)

б) общая оценка общественной, научно-исторической и художественной значимости памятника.

Связан с историей развития физиологии в России.

VIII. ОСНОВНАЯ БИБЛИОГРАФИЯ, АРХИВНЫЕ

ИСТОЧНИКИ, ИКОНОГРАФИЧЕСКИЙ МАТЕРИАЛ. Библиографический словарь профессоров и преподавателей Московского университета, том 2, М. 1855; Коштоянц Х.С. Очерки по истории физиологии в России М.-Л. 1946; Институт истории естествознания АН СССР т. I. М.-Л 1947. (ст. Шаскольской).
История Московского университета, т. I. М. 1955.

Оп 7060

КОМИТЕТ
ПО ДЕЛАМ КУЛЬТУРНО-ПРОСВЕТИТЕЛЬНЫХ УЧРЕЖДЕНИЙ
при СОВЕТЕ МИНИСТРОВ РСФСР

Управление охраны исторических и археологических памятников

П А С П О Р Т

исторического памятника (не здания)

№ _____ по списку, утвержденному Советом Министров СССР, Советом Министров РСФСР

1. Наименование области, края, АССР

Москва

2. Местонахождение памятника с уточненной топографией (на берегу реки, на север от дороги и т. д.)

Красно-Пресненский район.

Валаньковское кладбище.

участок № 4

3. Наименование памятника (место битвы, могила, обелиск и т. д.) и собственное имя, под которым памятник известен у местного населения.

могила.

4. Название события, связанного с памятником.

Филомафитский, Алексей Матвеевич.
(1807 - 1849).

Замечательный русский ученый.
физиолог, медик, анатом.

Профессор Московского Университета.
Свою жизнь посвятил проблеме переливания
крови и впервые применил наркоз
при хирургических операциях.

5. Размер установленной охранной зоны

1 метр вокруг памятника.

6. Материалы, подтверждающие историческое или мемориальное значение памятника (письменные, печатные источники, устные предания и пр.)

- "Биографически словарь проф. Моск. Ун-та". М. 1855
Том 2 и.
- "Первый медицинский институт". М. 1940.
- Кочетович Х. С. Очерки по истории русской физиологии. М. 1946.
- "Московский Некрополь" Т. 3.

7. Краткое описание памятника (с перечнем основных объектов для группового памятника: 10 дотов, 7 братских могил и т. п.)

Стела черного полированного гранита с полукруглым завершением (выс 110 см, шир 64 см, толщ 25 см) на цоколе из такого же материала (выс 42 см, шир 80 см, толщ 38 см). На стилобате 1 м x 1 м 10 см.

Обнесено плетеной кованой решеткой выс 60 см и 3,80 см x 2 м 60 см по периметру. Дверка отцвбвует.

Рядом с памятником погребения родственников ученого с убранными надгробьями.

8. Состояние памятника.

Сохранность памятника хорошая, решетки - средняя, отцвбвует дверка. Могила сильно заросла, заброшена мусором. Безнадзорна.

9. На чьей территории расположен памятник (наименование колхоза, учреждения, организации).

Ваганьковское кладбище

10. Когда и кем памятник был исследован.

"Московский Некрополь" Т. 3, М. 1947.

Могила до настоящего времени была затеряна, несмотря на безрегулярные розыски ее академиком Наук СССР.

11. На кого возложена охрана памятника и надзор за его состоянием.

на администрацию
Ваганьковского кладбища.

12. Какие необходимы меры для сохранения памятника

Окраска решетки и восстановление ее дверки.
Приведение монумента в более приемлемое
состояние. Растетика мусора и т.п.
Поставить оградную доску с указанием
ФОТОСНИМОК памятника приоритета уделено в науке.

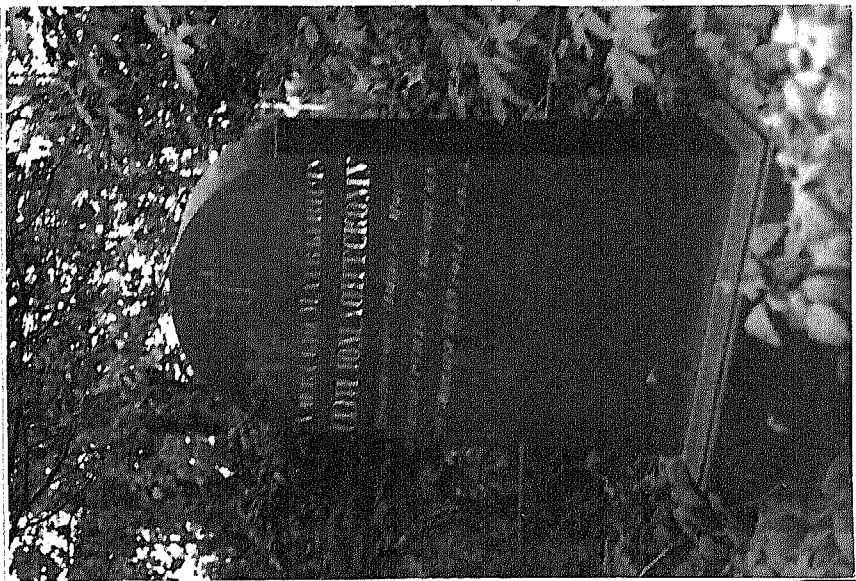

13. Кто составил паспорт (фамилия, инициалы, должность, место жительства)

Сорокин, В. В.

Зав. отд. музея истории Московского Университета,
2-й динамовский пер. 23 кв 8.

14. Дата составления паспорта сентябрь 1949 г

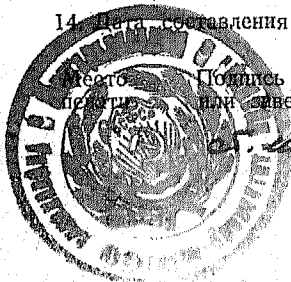

Подпись инспектора по охране памятников
или заведующего отделом культпросветработы.

Инспектор:

ПОСЛЕДУЮЩИЕ ЗАПИСИ

Обследование памятника (когда и кем проводилось, какие приняты меры к сохранности памятника)

21/ХII-56г. Памятник в порядке, следит проливов его и позолотить металл. Мощного холма нет, решетки нет, ввиду отсутствия захоронения. Возможно, памятник стоит не на месте захоронения римлянского. Следует благоустроить территорию мощей.

Песня.

Отметки о ремонте и реставрации (когда и кто проводил, перечень основных работ, стоимость и пр.)

Новые публикации о памятнике

Филомафитский, Алексей Матвеевич.

Род. 17 марта 1807 г. Ум. 22 янв. 1849 года.

Замечательный русский ученый.

Обыкновенный профессор физиологии, сравнительной анатомии и болезней патологии в Московском университете. Свою научно-исследовательскую деятельность он посвятил проблеме переливания крови, считая ее единственным средством спасения во многих случаях угасающую человеческую жизнь.

Изобрел собственный аппарат для переливания крови.

Кроме того, им были впервые в России проведены эксперименты на животных над действием паров эфира и хлороформа, как средств позволяющих безболезненно производить хирургические операции. К своей работе он привлек профессоров

Многешцева, Поля и Пирогова, которые в 1847 году начали производить хирургические операции на людях под эфирным и окислородным наркозом.

По его инициативе был поднят вопрос об учреждении кафедры детских болезней.

Автор капитальных трудов:

"Курс физиологии" 1836. и

"История переливания крови".

ПЕТИОВ
ТИХОН КИРИЛЛОВИЧ
12.V.1900 — 21.V.1966

ПРОФЕССОР
АЛЕКСЕЙ МАТВЕЕВИЧ
ФИЛОМАФИТСКИЙ
1807 — 1849 гг.

СНОВОПОЛОЖИТЕЛЬ ЭКСПЕРИМЕНТАЛЬНОЙ
ФИЗИОЛОГИИ В РОССИИ

ОХРАНА
№ 10

М

2.5.

МИНИСТЕРСТВО КУЛЬТУРЫ СССР • ПАМЯТНИКИ ИСТОРИИ И КУЛЬТУРЫ СССР (недвижимые) I.32.I
(индекс)
 СОЮЗНАЯ РЕСПУБЛИКА РФССР Гос. инспекция по охране памятников
(наименование республиканского органа охраны)
 Адрес Московская обл., г. Москва Краснопресненский р-н, Ваганьковское
(АССР, край, область; район, автономная обл.; национальный округ; населенный пункт) кладбище, уч. I

УЧЕТНАЯ КАРТОЧКА

Могила А.М. Филомаритского

I. НАИМЕНОВАНИЕ ПАМЯТНИКА

II. ТИПОЛОГИЧЕСКАЯ ПРИНАДЛЕЖНОСТЬ

памятник археологии	памятник истории	памятник архитектуры	памятник монумент. ис-ва
	5		

III. ДАТИРОВКА ПАМЯТНИКА

1849г.

IV. ХАРАКТЕР СОВРЕМЕННОГО ИСПОЛЬЗОВАНИЯ

по первоначальному назначению	культурно-просветительное	туристско-экскурсионное	лечебно-оздоровительн.	жилое помещени	хозяйствен-ное	не исполь-зуется
+						

предлож. по исполнз.

V. ХАРАКТЕРИСТИКА ТЕХНИЧЕСКОГО СОСТОЯНИЯ

хорошее	среднее	плохое	аварийно:
+			

VI. КАТЕГОРИЯ ОХРАНЫ

союзная	республ.	местная	не состоит
	+		
наличие утвержденной охранной зоны		да	нет
			+

VII. НАЛИЧИЕ ДОКУМЕНТАЦИИ

паспорт	фотографии	обмеры	реставрационные материалы
+	+		

место хранения документов

Дата составления карточки

2. апреля 1974г.

органы охраны			реставрационные мастерские		музей, архив, НИИ
союзный	республикан.	местный	республикан.	местные	
	+	+			

М. П.

Составитель Ворожков В.А. инспектор Инспектор по охране памятников

(ф., и/о, должность или профессия, подпись)

Ильин
(ф., и., о. (подпись))

Управляющий архивом учреждения
Ворожков

УЧЕТНАЯ КАРТОЧКА (оборотная сторона)

Фото или схематический план

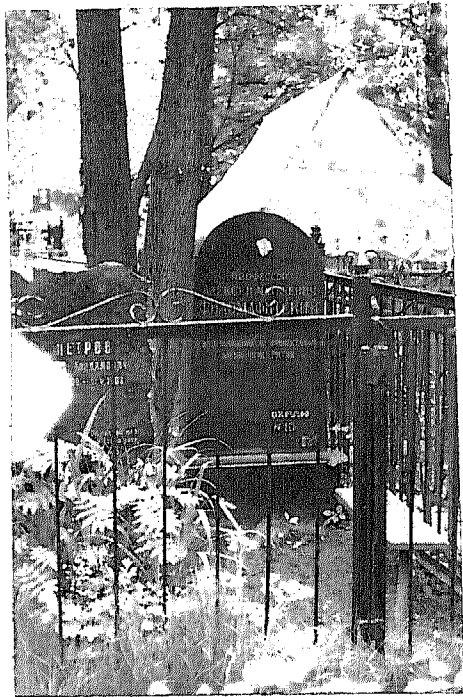

Краткое описание

На могиле профессора А.М.Филома-
Фитского поставлена стелла черного
полированного гранита.

Надпись на стелле:

"Профессор Алексей Матвеевич
Филомаритский. 1807-1849.

Основоположник экспериментальной
физиологии в России".