Администрация
Главы Республики Бурятия
и Правительства Республики
Бурятия

РАСПОРЯЖЕНИЕ

Буряад Уласай Толгойлогшын
ба Буряад Уласай Засагай
газарай Захиргаан

ЗАХИРАМЖА

от 30.11.2017 г. **№ 204**

г. Улан-Удэ

Об утверждении охранного обязательства собственника или иного законного владельца объекта культурного наследия регионального значения «Дом, в котором в 1923 г. останавливался во время следования в Монголию и Тибет известный русский путешественник П.К. Козлов», расположенного по адресу: Республика Бурятия, Кяхтинский район, г. Кяхта, ул. Крупской, д. 5

В целях реализации статьи 47.6 Федерального закона от 25.06.2002 № 73-ФЗ «Об объектах культурного наследия (памятниках истории и культуры) народов Российской Федерации» и в соответствии с приказом Министерства культуры Российской Федерации от 01.07.2015 № 1887 «О реализации отдельных положений статьи 47.6 Федерального закона от 25 июня 2002 г. № 73-ФЗ «Об объектах культурного наследия (памятниках истории и культуры)»:

1. Утвердить охранное обязательство собственника или иного законного владельца объекта культурного наследия регионального значения «Дом, в котором в 1923 г. останавливался во время следования в Монголию и Тибет известный русский путешественник П.К. Козлов», расположенного по адресу: Республика Бурятия, Кяхтинский район, г. Кяхта, ул. Крупской, д. 5, согласно приложению к настоящему распоряжению.

2. Контроль за выполнением настоящего распоряжения возложить на Председателя Комитета государственной охраны объектов культурного наследия Администрации Главы Республики Бурятия и Правительства Республики Бурятия.

Исполняющий обязанности Руководителя Администрации Главы Республики Бурятия и Правительства Республики Бурятия **С.Р. Тэлин**

Проект представлен Комитетом государственной охраны объектов культурного наследия
исп. Добшинова А.А. тел. 21-14-91

УТВЕРЖДЕНО
распоряжением Администрации Главы Республики Бурятия и Правительства Республики Бурятия

от « *30* » *ноября* 20*17* г. № *204*

ОХРАННОЕ ОБЯЗАТЕЛЬСТВО
СОБСТВЕННИКА ИЛИ ИНОГО ЗАКОННОГО ВЛАДЕЛЬЦА

объекта культурного наследия, включенного в единый государственный реестр объектов культурного наследия (памятников истории и культуры) народов Российской Федерации:

«Дом, в котором в 1923 г. останавливался во время следования в Монголию и Тибет известный русский путешественник П.К. Козлов»

(наименование объекта культурного наследия в соответствии с правовым актом о его принятии на государственную охрану)

регистрационный номер объекта культурного наследия в едином государственном реестре объектов культурного наследия (памятников истории и культуры) народов Российской Федерации:

0	**3**	**1**	**5**	**1**	**0**	**3**	**6**	**3**	**0**	**1**	**0**	**0**	**0**	**5**

Раздел 1. Данные об объекте культурного наследия, включенном в единый государственный реестр объектов культурного наследия (памятников истории и культуры) народов Российской Федерации

Отметка о наличии или отсутствии паспорта объекта культурного наследия, включенного в единый государственный реестр объектов культурного наследия (памятников истории и культуры) народов Российской Федерации, в отношении которого утверждено охранное обязательство (далее - объект культурного наследия):

имеется [V] отсутствует [ ]

(нужное отметить знаком «V»)

При наличии паспорта объекта культурного наследия, он является неотъемлемой частью охранного обязательства.

Раздел 2. Требования к сохранению объекта культурного наследия

13. Требования к сохранению объекта культурного наследия, включенного в единый государственный реестр объектов культурного наследия (памятников истории и культуры) народов Российской Федерации, предусматривают консервацию, ремонт, реставрацию объекта культурного наследия, приспособление объекта культурного наследия для современного использования либо сочетание указанных мер.

Состав (перечень) и сроки (периодичность) проведения работ по сохранению объекта культурного наследия, в отношении которого утверждено охранное обязательство, определяются соответствующим органом охраны объектов культурного наследия:

Администрация Главы Республики Бурятия
и Правительства Республики Бурятия

(наименование органа охраны объектов культурного наследия, утвердившего охранное обязательство)

на основании акта технического состояния объекта культурного наследия, составленного в порядке, установленном пунктом 2 статьи 47.2 Закона 73-ФЗ.

14. Лицо (лица), указанное (указанные) в пункте 11 статьи 47.6 Закона 73-ФЗ, обязано (обязаны) обеспечить финансирование и организацию проведения научно-исследовательских, изыскательских, проектных работ, консервации, ремонта, реставрации и иных работ, направленных на обеспечение физической сохранности объекта культурного наследия и сохранение предмета охраны объекта культурного наследия, в порядке, установленном Законом 73-ФЗ.

В случае обнаружения при проведении работ по сохранению объекта культурного наследия объектов, обладающих признаками объекта культурного наследия, в том числе объектов археологического наследия, собственник или иной законный владелец обязан незамедлительно приостановить работы и направить в течение трех рабочих дней со дня их обнаружения заявление в письменной форме об указанных объектах в региональный орган охраны объектов культурного наследия:

Администрация Главы Республики Бурятия и Правительства Республики Бурятия

(наименование соответствующего регионального органа охраны объектов культурного наследия)

Дальнейшее взаимодействие с региональным органом охраны объектов культурного наследия собственник или иной законный владелец объекта культурного наследия обязан осуществлять в порядке, установленном статьей 36 Закона 73-ФЗ.

15. Работы по сохранению объекта культурного наследия должны организовываться собственником или иным законным владельцем объекта культурного наследия в соответствии с порядком, предусмотренным статьей 45 Закона 73-ФЗ.

16. Собственник (иной законный владелец) земельного участка, в границах которого расположен объект археологического наследия, обязан:

- обеспечивать неизменность внешнего облика;
- сохранять целостность, структуру объекта археологического наследия;
- организовывать и финансировать спасательные археологические полевые работы на данном объекте археологического наследия в случае, предусмотренном статьей 40, и в порядке, установленном статьей 45.1 Закона 73-ФЗ.

Раздел 3. Требования к содержанию объекта культурного наследия

17. При содержании и использовании объекта культурного наследия, включенного в единый государственный реестр объектов культурного наследия (памятников истории и культуры) народов Российской Федерации, в целях поддержания в надлежащем техническом состоянии без ухудшения физического состояния и (или) изменения предмета охраны данного объекта культурного наследия лица, указанные в пункте 11 статьи 47.6 Закона 73-ФЗ, обязаны:

1) осуществлять расходы на содержание объекта культурного наследия и поддержание его в надлежащем техническом, санитарном и противопожарном состоянии;

2) не проводить работы, изменяющие предмет охраны объекта культурного наследия либо ухудшающие условия, необходимые для сохранности объекта культурного наследия;
3) не проводить работы, изменяющие облик, объемно-планировочные и конструктивные решения и структуры, интерьер объекта культурного наследия в случае, если предмет охраны объекта культурного наследия не определен;
4) соблюдать установленные статьей 5.1 Закона 73-ФЗ требования к осуществлению деятельности в границах территории объекта культурного наследия, особый режим использования земельного участка, водного объекта или его части, в границах которых располагается объект археологического наследия;
5) не использовать объект культурного наследия (за исключением оборудованных с учетом требований противопожарной безопасности объектов культурного наследия, предназначенных либо предназначавшихся для осуществления и (или) обеспечения указанных ниже видов хозяйственной деятельности, и помещений для хранения предметов религиозного назначения, включая свечи и лампадное масло):
   - под склады и объекты производства взрывчатых и огнеопасных материалов, предметов и веществ, загрязняющих интерьер объекта культурного наследия, его фасад, территорию и водные объекты и (или) имеющих вредные парогазообразные и иные выделения;
   - под объекты производства, имеющие оборудование, оказывающее динамическое и вибрационное воздействие на конструкции объекта культурного наследия, независимо от мощности данного оборудования;
   - под объекты производства и лаборатории, связанные с неблагоприятным для объекта культурного наследия температурно-влажностным режимом и применением химически активных веществ;

6) незамедлительно извещать:

Администрацию Главы Республики Бурятия и Правительства Республики Бурятия

(наименование органа охраны объектов культурного наследия, утвердившего охранное обязательство)

обо всех известных ему повреждениях, авариях или об иных обстоятельствах, причинивших вред объекту культурного наследия, включая объект археологического наследия, земельному участку в границах территории объекта культурного наследия или угрожающих причинением такого вреда, и безотлагательно принимать меры по предотвращению дальнейшего разрушения, в том числе проводить противоаварийные работы в порядке, установленном для проведения работ по сохранению объекта культурного наследия;

7) не допускать ухудшения состояния территории объекта культурного наследия, включенного в единый государственный реестр объектов культурного наследия (памятников истории и культуры) народов Российской Федерации, поддерживать территорию объекта культурного наследия в благоустроенном состоянии.

18. Собственник жилого помещения, являющегося объектом культурного наследия или частью такого объекта, обязан выполнять требования к сохранению объекта культурного наследия в части, предусматривающей обеспечение поддержания объекта культурного наследия или части объекта культурного наследия в надлежащем техническом состоянии без ухудшения физического состояния и изменения предмета охраны объекта культурного наследия.

19. В случае обнаружения при проведении работ на земельном участке в границах территории объекта культурного наследия объектов, либо на земельном участке, в границах которого располагается объект археологического наследия, объектов, обладающих признаками объекта культурного наследия, лица, указанные в пункте 11 статьи 47.6 Закона 73-ФЗ, осуществляют действия, предусмотренные подпунктом 2 пункта 3 статьи 47.2 Закона 73-ФЗ.

20. В случае если содержание или использование объекта культурного наследия, включенного в единый государственный реестр объектов культурного наследия (памятников истории и культуры) народов Российской Федерации, а также земельного участка, в границах которого располагается объект археологического наследия, может привести к ухудшению состояния данного объекта культурного наследия и (или) предмета охраны данного объекта культурного наследия, в предписании, направляемом

Администрацией Главы Республики Бурятия
и Правительства Республики Бурятия

(наименование органа охраны объектов культурного наследия, утвердившего охранное обязательство)

собственнику или иному законному владельцу объекта культурного наследия, устанавливаются следующие требования:

1) к видам хозяйственной деятельности с использованием объекта культурного наследия, включенного в реестр, земельного участка, в границах которого располагается объект археологического наследия, либо к видам хозяйственной деятельности, оказывающим воздействие на указанные объекты, в том числе ограничение хозяйственной деятельности;
2) к использованию объекта культурного наследия, включенного в реестр, земельного участка, в границах которого располагается объект археологического наследия, при осуществлении хозяйственной деятельности, предусматривающие в том числе ограничение

технических и иных параметров воздействия на объект культурного наследия;

3) к благоустройству в границах территории объекта культурного наследия, включенного в реестр, земельного участка, в границах которого располагается объект археологического наследия.

Раздел 4. Требования к обеспечению доступа граждан Российской Федерации, иностранных граждан и лиц без гражданства к объекту культурного наследия, включенному в реестр

21. Условия доступа к объекту культурного наследия, включенному в реестр (периодичность, длительность и иные характеристики доступа), устанавливаются соответствующим органом охраны объектов культурного наследия, определенным пунктом 7 статьи 47.6 Закона 73-ФЗ, с учетом мнения собственника или иного законного владельца такого объекта, а также с учетом вида объекта культурного наследия, включенного в реестр, категории его историко-культурного значения, предмета охраны, физического состояния объекта культурного наследия, требований к его сохранению, характера современного использования данного объекта культурного наследия, включенного в реестр.

Условия доступа к объектам культурного наследия, включенным в реестр, используемым в качестве жилых помещений, а также к объектам культурного наследия религиозного назначения, включенным в реестр, устанавливаются соответствующим органом охраны объектов культурного наследия по согласованию с собственниками или иными законными владельцами этих объектов культурного наследия.

При определении условий доступа к памятникам или ансамблям религиозного назначения учитываются требования к внешнему виду и поведению лиц, находящихся в границах территорий указанных объектов культурного наследия религиозного назначения, соответствующие внутренним установлениям религиозной организации, если такие установления не противоречат законодательству Российской Федерации.

В случае, если интерьер объекта культурного наследия не относится к предмету охраны объекта культурного наследия, требование к обеспечению доступа во внутренние помещения объекта культурного наследия, включенного в реестр, не может быть установлено.

Условия доступа к объектам культурного наследия, расположенным на территории Российской Федерации и предоставленным в соответствии с международными договорами Российской Федерации дипломатическим представительствам и консульским учреждениям иностранных государств в Российской Федерации, международным организациям, а также к объектам культурного наследия, находящимся в собственности иностранных

государств и международных организаций, устанавливаются в соответствии с международными договорами Российской Федерации.

Физические и юридические лица, проводящие археологические полевые работы, имеют право доступа к объектам археологического наследия, археологические полевые работы на которых предусмотрены разрешением (открытым листом) на проведение археологических полевых работ. Физическим и юридическим лицам, проводящим археологические полевые работы, в целях проведения указанных работ собственниками и (или) пользователями земельных участков, в границах которых расположены объекты археологического наследия, должен быть обеспечен доступ к земельным участкам, участкам водных объектов, участкам лесного фонда, на территорию, определенную разрешением (открытым листом) на проведение археологических полевых работ.

Раздел 5. Требования к размещению наружной рекламы на объектах культурного наследия, их территориях

22. Требования к размещению наружной рекламы:

Не допускается распространение наружной рекламы на объектах культурного наследия, включенных в единый государственный реестр объектов культурного наследия (памятников истории и культуры) народов Российской Федерации, а также на их территориях, за исключением достопримечательных мест.

Запрет или ограничение распространения наружной рекламы на объектах культурного наследия, находящихся в границах достопримечательного места и включенных в единый государственный реестр объектов культурного наследия (памятников истории и культуры) народов Российской Федерации, а также требования к ее распространению устанавливаются соответствующим органом охраны объектов культурного наследия, определенным пунктом 7 статьи 47.6 Закона 73-ФЗ, и вносятся в правила землепользования и застройки, разработанные в соответствии с Градостроительным кодексом Российской Федерации.

Указанные требования не применяются в отношении распространения на объектах культурного наследия, их территориях наружной рекламы, содержащей исключительно информацию о проведении на объектах культурного наследия, их территориях театрально-зрелищных, культурно-просветительных и зрелищно-развлекательных мероприятий или исключительно информацию об указанных мероприятиях с одновременным упоминанием об определенном лице как о спонсоре конкретного мероприятия при условии, если такому упоминанию отведено не более чем десять процентов рекламной площади (пространства). В таком случае актом соответствующего органа охраны объектов культурного наследия

устанавливаются требования к размещению наружной рекламы на данном объекте культурного наследия (либо его территории), включая место (места) ее возможного размещения, требования к внешнему виду, цветовым решениям, способам крепления.

Раздел 6. Иные обязанности лица (лиц), указанного (указанных) в пункте 11 статьи 47.6 Федерального закона от 25.06.2002 N 73-ФЗ «Об объектах культурного наследия (памятниках истории и культуры) народов Российской Федерации»

23. Для лица (лиц), указанного (указанных) в пункте 11 статьи 47.6 Закона 73-ФЗ, устанавливаются обязанности:

1) по финансированию мероприятий, обеспечивающих выполнение требований в отношении объекта культурного наследия, включенного в реестр, установленных статьями 47.2 - 47.4 Закона 73-ФЗ;
2) по соблюдению требований к осуществлению деятельности в границах территории объекта культурного наследия, включенного в реестр, либо особого режима использования земельного участка, в границах которого располагается объект археологического наследия, установленных статьей 5.1 Закона 73-ФЗ.

24. Собственник, иной законный владелец, пользователи объекта культурного наследия, земельного участка, в границах которого располагается объект археологического наследия (в случае, указанном в пункте 11 статьи 47.6 Закона 73-ФЗ), а также все лица, привлеченные ими к проведению работ по сохранению (содержанию) объекта культурного наследия, обязаны соблюдать требования, запреты и ограничения, установленные законодательством об охране объектов культурного наследия.

25. Дополнительные требования в отношении объекта культурного наследия:

1. Выполнить работы по сохранению объекта культурного наследия (далее – Объект), определенные уполномоченным органом в области охраны объектов культурного наследия (далее – Орган охраны) на основании акта технического состояния объекта культурного наследия, составленного в порядке, установленном п. 2 статьи 47.2 Закона 73-ФЗ:

№ п/п	Наименование работ по сохранению Объекта	Сроки / периодичность выполнения работ	Примечание
1	Установить информационную надпись об ОКН	До 01.12.2018 г.	
2	Разработать научно-проектную документацию	До 01.12.2021 г.	
3	Выполнить ремонтно-реставрационные работы согласно научно-проектной документации	До 01.12.2025 г.	В соответствии с порядком
4	Текущий ремонт занимаемых помещений		

5	Текущий ремонт фасадов	регулярно	производства работ на ОКН
6	Содержание дворовой территории в чистоте		
7	Противопожарные мероприятия		

2. Ремонтно-реставрационные, научно-изыскательские и научно-проектные и другие работы на Объекте и его территории согласовываются в установленном порядке Органом охраны.
3. В случае если Объект принадлежит нескольким правообладателям, работы по сохранению Объекта в отношении общего имущества правообладателей осуществляется пропорционально принадлежащим правообладателям долям в общем имуществе на основании договора между правообладателями Объекта.
4. Выполнение отдельных видов работ по сохранению Объекта может быть установлено предписаниями Органа охраны.
5. В соответствии с «Порядком подтверждения лицом ... выполнения требований, содержащихся в охранном обязательстве собственника или иного законного владельца объекта культурного наследия» (Приложение № 3 к Приказу Минкультуры России от 1 июля 2015 г. № 1887):
   - лицо, указанное в п. 11 ст. 47.6 Закона, ежегодно представляет в Орган охраны, утвердивший, в порядке, установленном пунктом 7 статьи 47.6 Закона, охранное обязательство собственника или иного законного владельца Объекта, уведомление о выполнении требований охранного обязательства (далее – Уведомление) в отношении принадлежащего ему Объекта.
   - Уведомление составляется лицом, указанным в пункте 11 статьи 47.6 Закона (далее – Ответственное лицо), в произвольной форме. В случае, если Ответственным лицом выступает юридическое лицо, в том числе орган государственной власти или местного самоуправления, Уведомление выполняется на бланке Ответственного лица.
   - Уведомление должно содержать сведения об исполнении Ответственным лицом требований, установленных охранным обязательством и иными актами Органа охраны.
   - Также к Уведомлению должны прилагаться фотографические изображения Объекта, позволяющие зафиксировать его индивидуальные особенности на момент представления Уведомления.
   - В случае приостановления и возобновления доступа к Объекту в порядке ст. 47.5 Закона эта информация указывается Ответственным лицом в Уведомлении.
   - Уведомление подписывается соответствующим физическим лицом либо руководителем соответствующего юридического лица, с указанием даты составления Уведомления.
   - Уведомление направляется Ответственным лицом в Орган охраны заказным почтовым отправлением с уведомлением о вручении либо в форме электронного документа, подписанного электронной подписью, в срок не позднее 1 июля года, следующего за отчетным.
6. В целях обеспечения инвалидов возможностью получения доступа к объектам культурного наследия, используемым учреждениями и организациями, предоставляющими услуги населению, собственником (пользователем) объекта культурного наследия должны приниматься меры по обеспечению доступности для инвалидов объектов культурного наследия наравне с другими лицами.

   Порядок обеспечения условий доступности для инвалидов объектов культурного наследия утвержден приказом Министерством культуры Российской Федерации от 20 ноября 2015 г. № 2834.

   Приложения:

1. Фотографические изображения объекта культурного наследия – на 3 л. в 1 экз.;
2. Схема границ зон охраны объектов культурного наследия г. Улан-Удэ. Фрагмент – на 1 л. в 1 экз.;
3. Копия паспорта объекта культурного наследия – на 3 л. в 1 экз.

Приложение № 1
к охранному обязательству, утвержденному распоряжением
Администрации Главы Республики Бурятия
и Правительства Республики Бурятия
от «30» ноября 2017 г. № 204

Фотографические изображения объекта культурного наследия

Наименование объекта культурного наследия: *«Дом, в котором в 1923 г. останавливался во время следования в Монголию и Тибет известный русский путешественник П.К. Козлов»*

Адрес: *Республика Бурятия, Кяхтинский район, г. Кяхта, ул. Крупской, д. 5*

Дата съемки: *28.09.2017 г.*

Фото 1.

Фото 2.

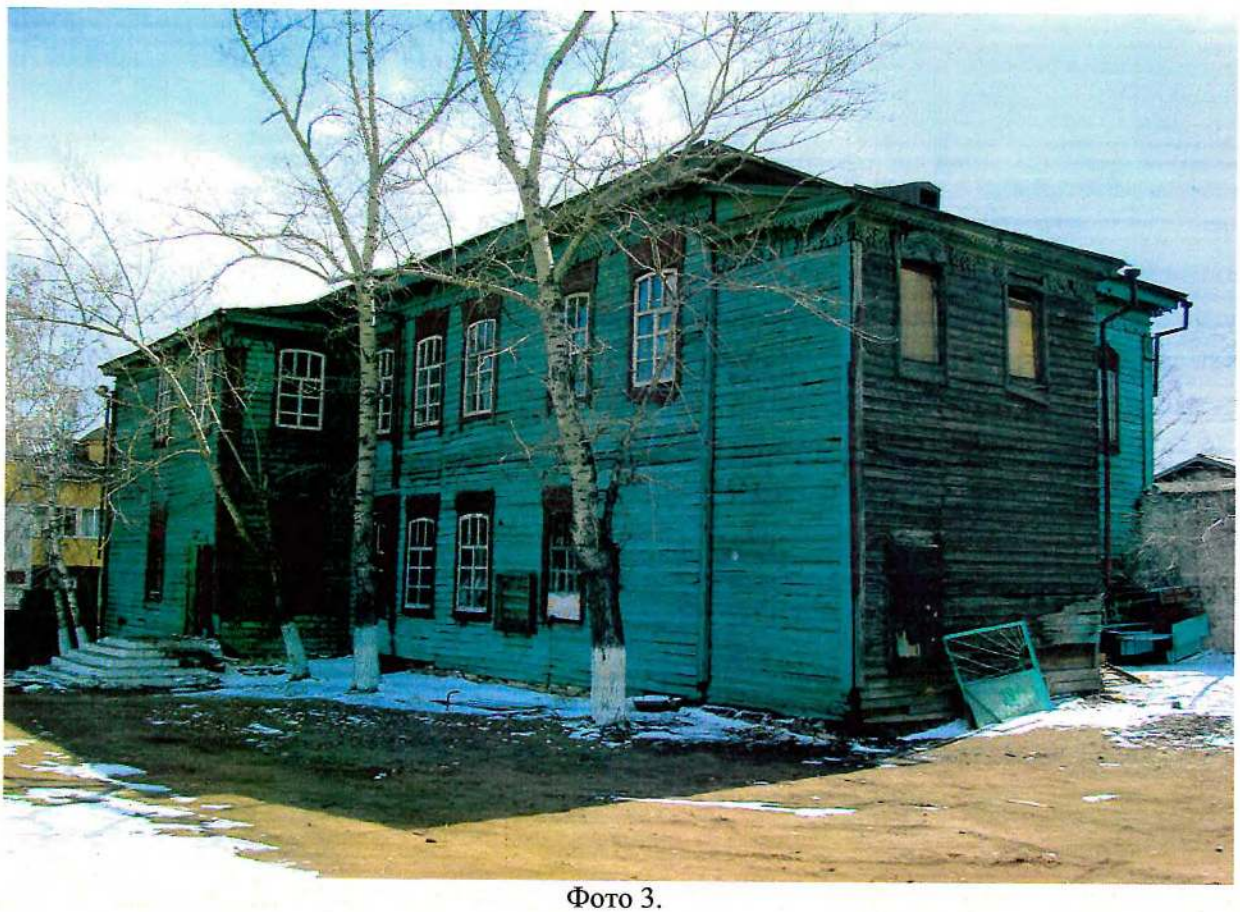

Фото 3.

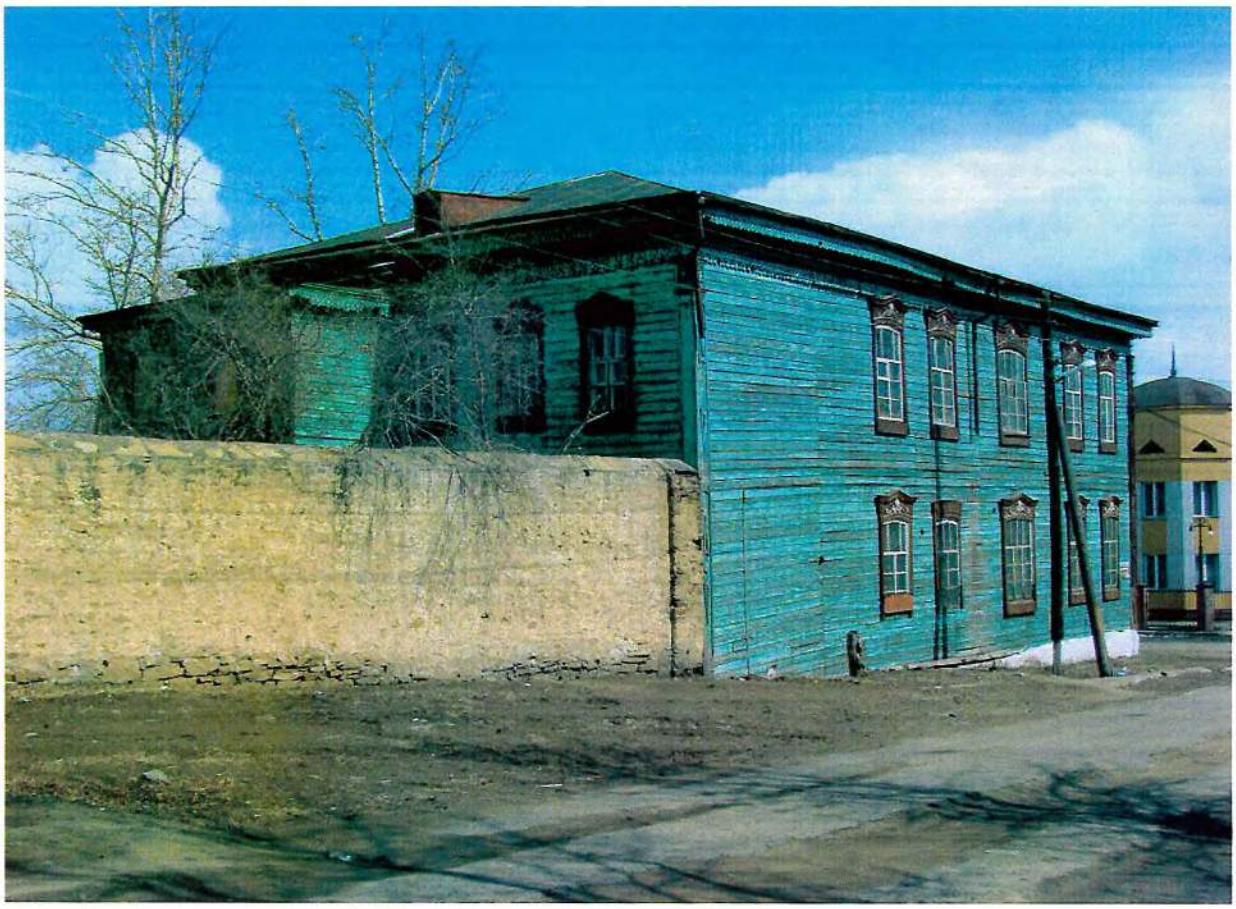

Фото 4.

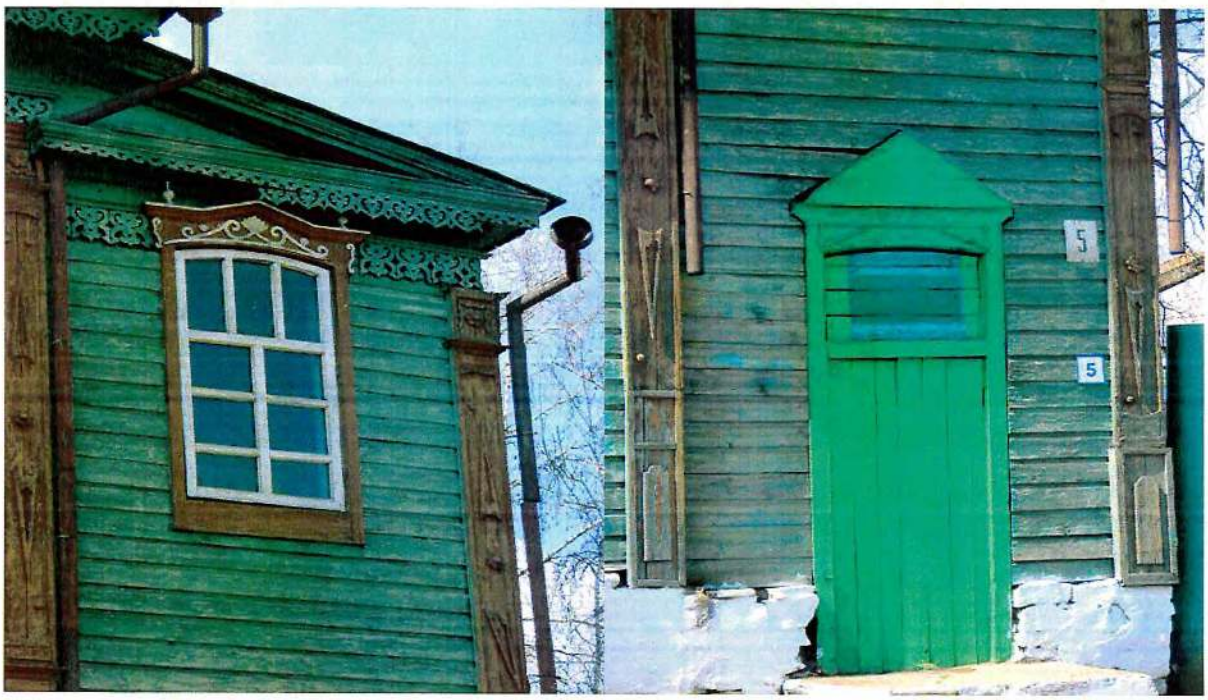

Фото 5.

Приложение № 2
к охранному обязательству, утвержденному распоряжением
Администрации Главы Республики Бурятия
и Правительства Республики Бурятия
от «30» ноября 2017 г. №204

Схема границ зон охраны объектов культурного наследия г. Улан-Удэ. Фрагмент

Наименование объекта культурного наследия: *«Дом, в котором в 1923 г. останавливался во время следования в Монголию и Тибет известный русский путешественник П.К. Козлов»*

(на схеме данный объект культурного наследия выделен пунктиром)

Адрес: *Республика Бурятия, Кяхтинский район, г. Кяхта, ул. Крупской, д. 5*

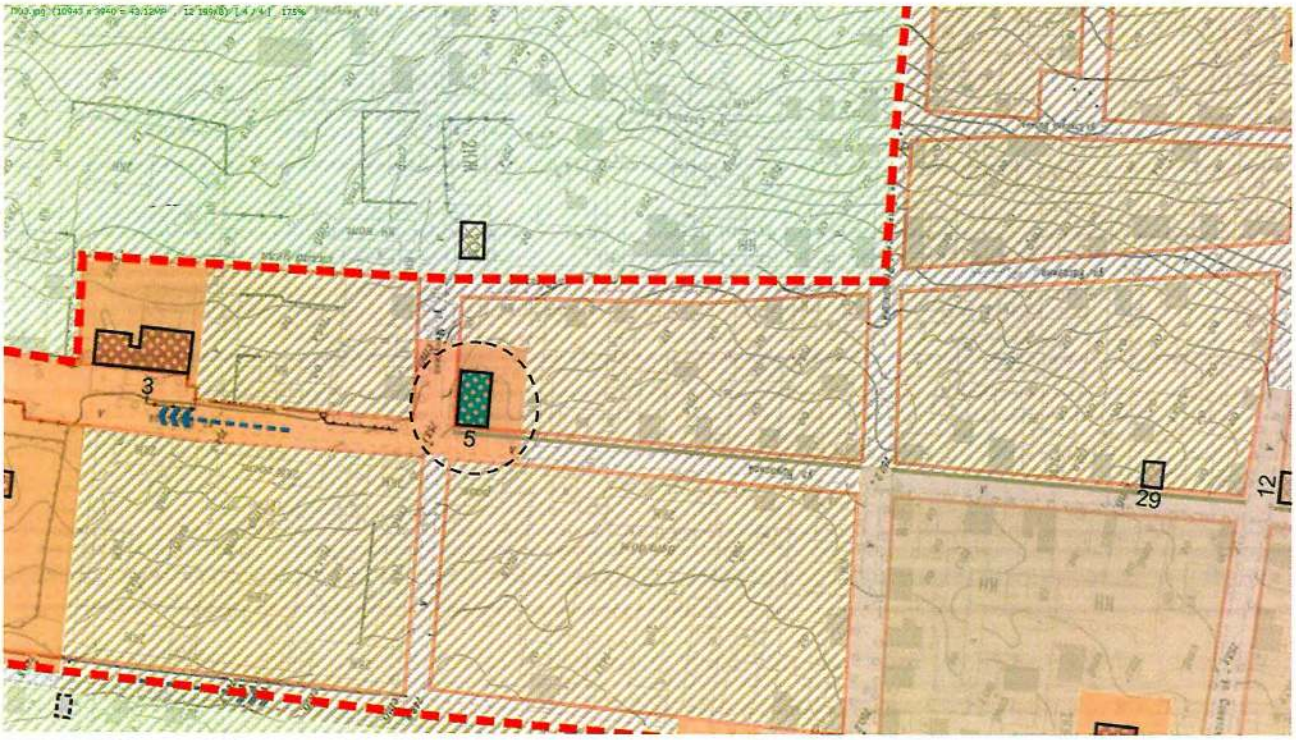

Условные обозначения

Объекты

- Здания - объекты культурного наследия, состоящие на государственной охране
- Здания - объекты культурного наследия, рекомендованные к постановке на государственную охрану
- Объекты культурного наследия, рекомендованные к исключению из государственного реестра
- Объекты, дисгармоничные исторической среде
- Градостроительные доминанты общегородского значения

Границы

- Улицы сохранившие исторический облик
- Фрагменты улиц сохранивших исторический облик
- Улицы не сохранившие исторический облик
- Фрагменты улиц не сохранивших исторический облик
- Улицы исторических планировочных фрагментов направленные на градостроительные доминанты

Зоны охраны объектов культурного наследия

- Охранные зоны объектов культурного наследия
- Зоны строгого регулирования застройки 1 типа
- Зоны строгого регулирования застройки 2 типа
- Зоны строгого регулирования застройки 3 типа
- Зоны охраняемого ландшафта
- Зоны регулирования ландшафта

Утверждено
приказом Министерства культуры
Российской Федерации
от 2 июля 2015 г. № 1906

Экземпляр № 1

0	3	1	5	1	0	3	6	3	0	1	0	0	0	5

Регистрационный номер объекта культурного наследия в едином государственном реестре объектов культурного наследия (памятников истории и культуры) народов Российской Федерации

ПАСПОРТ
ОБЪЕКТА КУЛЬТУРНОГО НАСЛЕДИЯ

Фотографическое изображение объекта культурного наследия

2	8	0	9	2	0	1	7

Дата съемки (число, месяц, год)

1. Сведения о наименовании объекта культурного наследия

Дом, в котором в 1923 г. останавливался во время следования в Монголию и Тибет известный русский путешественник П.К.Козлов

2. Сведения о времени возникновения или дате создания объекта культурного наследия, датах основных изменений (перестроек) данного объекта и (или) датах связанных с ним исторических событий

1923 г.

3. Сведения о категории историко-культурного значения объекта культурного наследия

Федерального значения	Регионального значения	Местного (муниципального) значения
	x	

4. Сведения о виде объекта культурного наследия

Памятник	Ансамбль	Достопримечательное место
x		

5. Номер и дата принятия органом государственной власти решения о включении объекта культурного наследия в единый государственный реестр объектов культурного наследия (памятников истории и культуры) народов Российской Федерации

Постановление Совета Министров Бурятской АССР от 29 сентября 1971 года № 379 «Об утверждении списка памятников истории и культуры местного значения»

6. Сведения о местонахождении объекта культурного наследия (адрес объекта или при его отсутствии описание местоположения объекта)

Республика Бурятия, Кяхтинский район, г. Кяхта, ул. Крупской, д. 5

7. Сведения о границах территории объекта культурного наследия, включенного в единый государственный реестр объектов культурного наследия (памятников истории и культуры) народов Российской Федерации

Описание границ	
Южная граница	От восточного угла памятника вдоль красной линии застройки до створа дворового пристроя, всего 26 м.
Западная граница	От красной линии застройки улицы вдоль северной стены дворового пристроя до створа с южной вереей ворот, всего 16,8 м.
Северная граница	От створа дворового пристроя до южной вереи ворот (красной линии застройки улицы Крупской).
Восточная граница	От южной вереи ворот вдоль восточного фасада до угла памятника
Приказ Министерства культуры Республики Бурятия от 29.04.2013 № 003-245 «Об утверждении границ территорий объектов культурного наследия регионального значения, расположенных в г. Кяхта»	

8. Описание предмета охраны объекта культурного наследия

На дату оформления паспорта предмет охраны объекта культурного наследия не утвержден

9. Сведения о наличии зон охраны данного объекта культурного наследия с указанием номера и даты принятия органом государственной власти акта об утверждении указанных зон либо информация о расположении данного объекта культурного наследия в границах зон охраны иного объекта культурного наследия

Приказ Республиканской службы государственной охраны объектов культурного наследия от 27.05.2009 № 29 «Об утверждении границ зон охраны объектов культурного наследия (памятников истории и культуры) регионального значения города Кяхта, режимов использования земель и градостроительных регламентов в границах данных зон»

Всего в паспорте листов	3

Уполномоченное должностное лицо органа охраны объектов культурного наследия

Консультант отдела государственной охраны объектов культурного наследия		Е.С. Жалсапова
должность	подпись	инициалы, фамилия

М.П.

23 . 10 . 2017

Дата оформления паспорта
(число, месяц, год)