

509 0003 001

3.3. I.32.35
(индекс)

МИНИСТЕРСТВО КУЛЬТУРЫ СССР

ПАМЯТНИКИ ИСТОРИИ И КУЛЬТУРЫ СССР (недвижимые)

СОЮЗНАЯ РЕСПУБЛИКА РСФСР

Министерство культуры РСФСР. Управление по охране памятников истории и культуры.
(наименование республиканского органа охраны памятников)

П А С П О Р Т

I. НАИМЕНОВАНИЕ ПАМЯТНИКА Больница сельская. Стационар.

II. ТИПОЛОГИЧЕСКАЯ ПРИНАДЛЕЖНОСТЬ

памятник археологии	памятник истории	памятник архитектуры	памятник монумент. иск-ва
		3	

III. ДАТИРОВКА ПАМЯТНИКА (или дата исторического события, с которым связано возникновение памятника — для памятников истории)

1919 - 1921 г.

IV. АДРЕС (местонахождение) ПАМЯТНИКА Московская обл., Талдомский р-н, с-з
(АССР, край, область, район, автономная обл.,

"Измайловский" Ярославская ж.д. ст. Загорск, авт. до Николо-Кропотки - 60 км.
национальный округ; населенный пункт; пути подъезда) далее пешком 3 км.

V. ХАРАКТЕР СОВРЕМЕННОГО ИСПОЛЬЗОВАНИЯ

по первонач. назначению	культурно-просветит.	туристско-экрекурсион.	лечебно-оздоровительн.	жилые помещения	хозяйст-венное	не используется
	музей библ. клуб		болыи. санат. д/отд.	+	учреждение торгов. промышл. склад	

ПРИЛОЖЕНИЯ:

- Фото общего вида — 1
- Фото фрагментов — 3
- Генплан —
- Обмеры: план — 1
- фасад —
- разрез —
- Схематический план охранной зоны —
- Вкладыш 1

VI. ИСТОРИЧЕСКИЕ СВЕДЕНИЯ

- а)

для памятников археологии	— история возникновения, кем и когда производились разведки и раскопки, место хранения коллекций.
для памятников истории	— история возникновения: краткая характеристика событий и лиц, в связи с которыми объект приобрел значение памятника.
для памятников архитектуры и монументального иск-ва	— автор, строитель, заказчик, история создания.

Примерно в 3 км от истока маленькой речки Быюлки издавна находился Рождественский погост на реке Быюлке. В конце XVII в. "за Кузьмом Васильевым сыном Чапыгиным село Рождествено, а в нем церковь Рождества Христова древняя клецки". В 1796 г. Христо-рождественская деревянная церковь постройки 1753 г. сгорела /1/. В 1815 г. построена большая кирпичная церковь, разрушенная в 1952 г. Рядом находилась деревянная усадьба помещиц Полибиных, построенная до 1855 г. и разрушенная около 1936 г. Вокруг усадьбы были липовые аллеи и система из пяти последовательно расположенных прудов, сейчас за исключением одного почти полностью заросших. Сохранилось также кладбище, в котором имеется белокаменное надгробие конца XVIII в.

После революции крестьяне пяти окружающих волостей (Пухменьевская, Озерецкая, Б. Михайловская, Сайцевская, Нагорская) объединившись решили "миром" построить в погосте р. Быюлки больницу. Больница строилась самими крестьянами, автор проекта неизвестен, время постройки 1919 — 1921 г.г. Больница функционировала вплоть до 1974г. Последние четыре года совхоз "Измайловский" использует здания больницы как жилье для сезонных рабочих. Больничный комплекс включает три здания — стационар, амбулаторию и жилое здание для врачей.

б) перестройки и утраты, изменившие первоначальный облик памятника.

Частично поврежден декор фасадов.

в) реставрационные работы (общая характеристика, время, автор, место хранения документации)

реставрационные работы не проводились.

VII. ОПИСАНИЕ ПАМЯТНИКА

а)	{	для памятников археологии	— характер культурного слоя, важнейшие находки.
		для памятников истории	— характеристика памятника, наличие, текст и время установления мемориальной доски.
		для памятников архитектуры	— основные особенности планировочной, композиционно-пространственной структуры и конструкций; характер декора фасадов и интерьеров; наличие живописи, скульптуры, прикладного искусства; строительный материал, основные габариты.
		для памятников монумент. иск-ва	— основные особенности композиционного и колористического решения; тексты, материал, техника, размер.

Больничны́й комплекс расположен в живописном месте вблизи маленькой речки Вьюлки. Окружают больницу остатки парка "устроенного" в начале прошлого века помещицей Полибиной. Недалеко — гирлянда из четырех прудов, один из которых сейчас расчищен. Больница находится в 50—100 м от дороги Талдом — Ярослав. шоссе, но скрыта среди густых и старых деревьев. Одноэтажное деревянное здание стационара наиболее удалено от дороги и также, как и другие здания комплекса, ориентировано длинной осью точно по линии "запад-восток". Оно расположено на северной стороне довольно широкой поляны. Обращенная на юг сторона здания не имеет ни одной двери, но зато на ней расположено девять широких трехстворчатых окон. Окна, хотя и одинаковые, но расположены на поверхности стены несимметрично. Верх окон украшают накладные прямоугольники с ромбом — форма декора, очень характерная для классицизма в интерпретации деревенских мастеров. По бокам в верхней части окна другой декоративный элемент: граненые квадраты с тремя тонкими жгутами в них, выполненные из дерева. Это украшение напоминает о том, что стиль "модерн", который обычно связывают только с городским строительством, нашел свое своеобразное отражение в деревянной и даже в деревенской застройке начала века. Боковые фасады здания одинаковы, причем южная их половина лишена окон. Здесь, как и на всем здании стены выложены из довольно толстых бревен, слегка подрубленных с наружной стороны. Хотя обычно бревна не очень длинные, но они искусно нарощены, так что создается впечатление их значительной длины. На северной половине боковых фасадов размещены три окна, из которых южное трехстворчатое, а остальные более

б) общая оценка общественной, научно-исторической и художественной значимости памятника. **Памятник гражданского общества** важного строительства начала XX века, осуществленного крестьянской общиной. Функциональная архитектура здания производит определенный художественный эффект благодаря ритмическому ритму широких, окромя декорированных окон. Обращает внимание, что все палаты стационара выходят на солнечную, южную сторону.

VIII. ОСНОВНАЯ БИБЛИОГРАФИЯ, АРХИВНЫЕ ИСТОЧНИКИ, ИКОНОГРАФИЧЕСКИЙ МАТЕРИАЛ

1. Л. Крылов. Материалы по истории церквей и монастырей г. Калязина и сел Калязинского уезда. Кал. 1908, стр. 180.

Одноэтажное здание стационара в плане имеет форму буквы "П" с довольно широкими крыльями, из которых западное несколько шире восточного. Входы в здание расположены со стороны крыльев в северо-восточном и северо-западном углах. На южном фасаде находятся девять окон, также 9 окон выходят на север, причём три из них расположены на центральной части здания, а по три — на каждом из крыльев. Внутри центрального углубления выходят ещё по три окна каждого крыла. Боковые фасады имеют по три окна, сконцентрированных в северной части стены. Здание крыто на четыре ската.

XI. ТЕХНИЧЕСКОЕ СОСТОЯНИЕ

		хорошее	среднее	плохое	аварийное
характеристика общего состояния:					
для памятников археологии	культурного слоя важнейших находок				
для памятников архитектуры и истории	конструкций стен покрытий потолков пола декора фасадов интерьеров	+			
в интерьере:	живописи скульптуры прикл. иск-ва		+		
для памятников монументального искусства	цоколя постаumenta скульптуры грунта красочного слоя				

X. СИСТЕМА ОХРАНЫ

а) категория охраны

союзная	республ.	местная	не состоит
			+

б) дата и № документа о принятии под охрану не имеется

в) границы охранной зоны и зоны регулирования застройки (краткое описание со ссылкой на утверждающий документ)

охранная зона не установлена.

г) балансовая принадлежность и конкретное использование с-з "Измайловский", общежитие
для сезонных рабочих.

д) дата и № охранного документа

Дата оформления паспорта

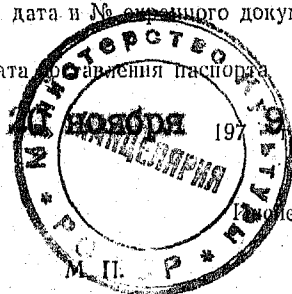

Составитель С.Н.С. Н.Г. Бибилов
(ф. и. о., должность или профессия)
Бибилов
(подпись)

Инспектор по охране памятников _____

(подпись)

VII а.

узкие двустворчатые. Все они украшены также, как и окна южной части здания. В плане здание имеет форму буквы "П" и с северной стороны имеется две выступающие части, где на север выходит по три двустворчатых окна и центральная углубленная часть с трехстворчатыми окнами. Окна северной стороны выступающих частей имеют декоративные элементы, описанные выше, в окнах центральной части они отсутствуют. Здание перекрыто крышей, которая несколько оживляет выступающие из нее полукруглые чердачные окна. Рублено все здание, по видимому в лапу, но угловые врубки скрыты вертикальными досками. В нижней части всех углов здания также из досок выполнены декоративные столбики. Несомненный интерес представляет интерьер здания. Восточная дверь, по видимому предназначалась для больных и в этом крыле расположена крошечная прихожая, несколько подсобных помещений, туалеты. В западной части — более просторные комнаты для врача и проведения простейших медицинских процедур. Остальной объем здания занимает широкий коридор и шесть больничных палат. Особенно хочется отметить, что все палаты имеют широкие, выходящие прямо на юг окна. Несомненно, что такое расположение было продумано, о чем свидетельствует и отсутствие с южной стороны здания деревьев и кустарников, густо окружающих его с остальных трех сторон. Явно, что солнце рассматривалось как необходимое условие лечения больных, среди которых, по видимому, преобладали легочные.

МОСКОВСКАЯ ОБЛАСТЬ
ТАЛДОМСКИЙ РАЙОН
ПОГ. РОЖДЕСТВЕННО НА р. ВЬЮЛКЕ
СЕЛЬСКАЯ БОЛЬНИЦА / СТАЦИОНАР /
1919 - 21 гг.

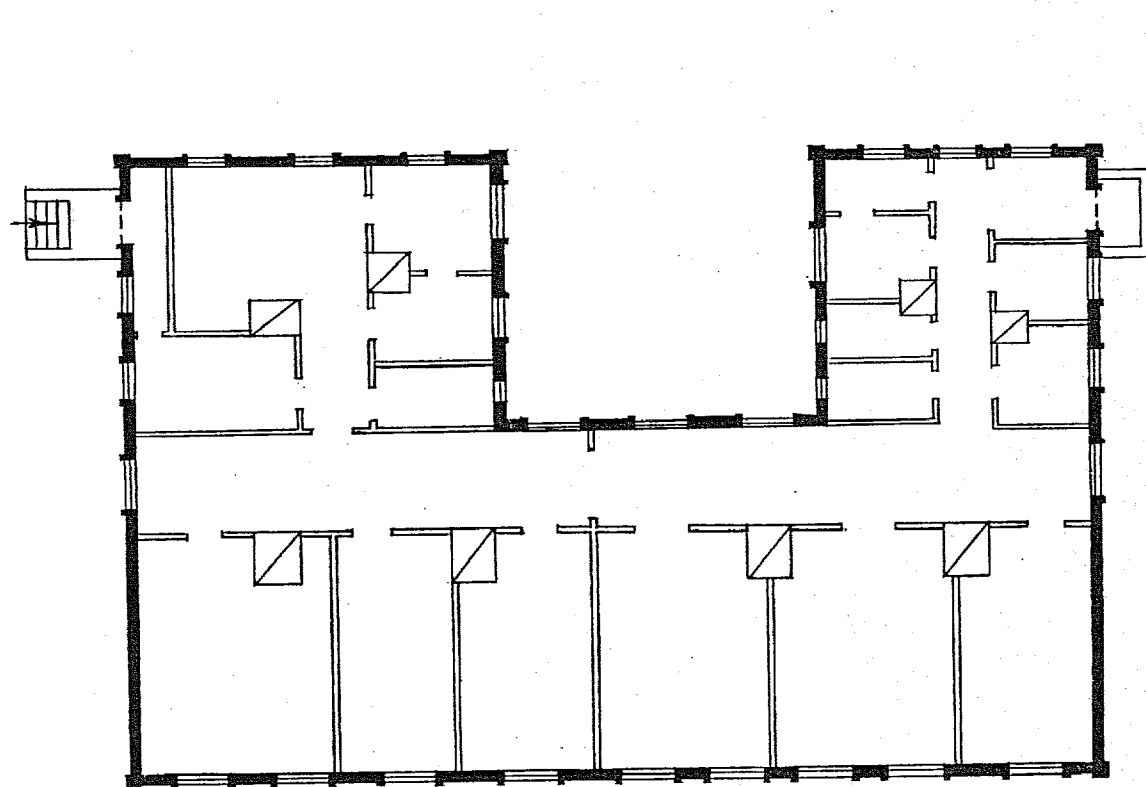

0 10 м

ОБМЕРИЛ БИБИКОВ Н.
ВЫПОЛНИЛА ДОБРЫНИНА Т.
1979 г.









МИНИСТЕРСТВО КУЛЬТУРЫ СССР • ПАМЯТНИКИ ИСТОРИИ И КУЛЬТУРЫ СССР (недвижимые) 332-132.35

СОЮЗНАЯ РЕСПУБЛИКА РСФСР Управление охраны памятников истории и культ
(наименование республиканского органа охраны)

Адрес Московская обл. Талдомский р-н село Дамейлово
(АССР, край, область, район, автономная обл., национальный округ, населенный пункт)

УЧЕТНАЯ КАРТОЧКА

I. НАИМЕНОВАНИЕ ПАМЯТНИКА Сельской больницы, Стационар

II. ТИПОЛОГИЧЕСКАЯ ПРИНАДЛЕЖНОСТЬ	памятник археологии	памятник истории	памятник архитектуры	памятник монумент. ис-ва
			X	

III. ДАТИРОВКА ПАМЯТНИКА 1921

IV. ХАРАКТЕР СОВРЕМЕННОГО ИСПОЛЬЗОВАНИЯ	по первоначальному назначению	культурно-просветительное	туристско-экскурсионное	лечебно-оздоровительн.	жилищные помещения	хозяйственное	не используется
					X		

предлож. по исполъз. _____

V. ХАРАКТЕРИСТИКА ТЕХНИЧЕСКОГО СОСТОЯНИЯ	хорошее	среднее	плохое	аварийное
		X		

VI. КАТЕГОРИЯ ОХРАНЫ	союзная	республ.	местная	не состоит
				X

наличие утвержденной охранной зоны	да	нет
		X

VII. НАЛИЧИЕ ДОКУМЕНТАЦИИ	паспорт	фотографии	обмеры	реставрационные материалы
	X	X	X	

место хранения документов	органы охраны			реставрационные мастерские	музей, архив,	
Дата составления карточки	союзный	республикан.	местный	республикан.	местные	НИИ
<u>27 ноября 1978 г.</u>		X	X			

Составитель С.И.О.Н.Г. Бибииков
(ф. и. о., должность или профессия, подпись)

Инспектор по охране памятников _____
(ф. и. о., подпись)

ВНИИ ИСКУССТВ



УЧЕТНАЯ КАРТОЧКА (оборотная сторона)

Фото или схематический план

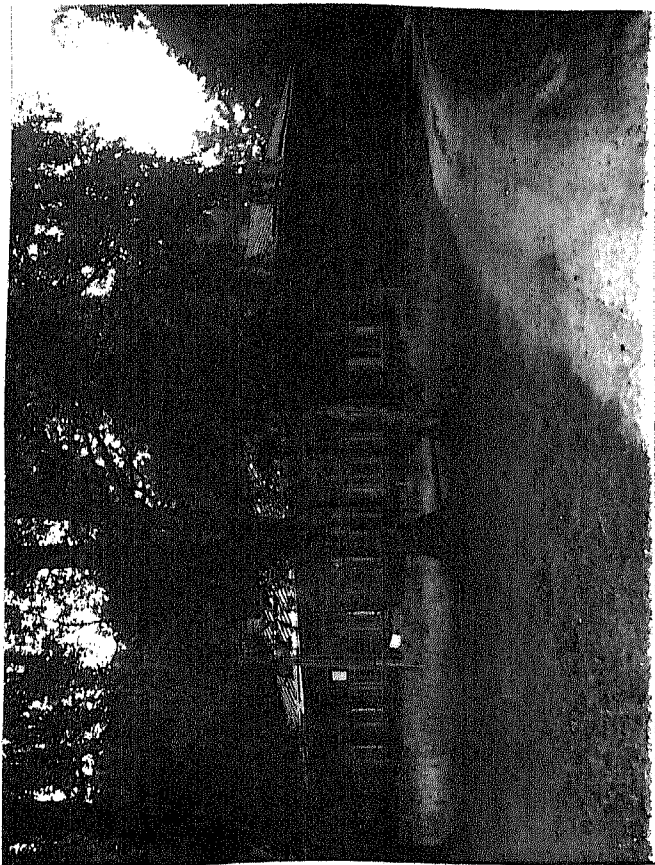

Краткое описание
Сельская больница была выстроена в 1919-21г. на территории усадьбы помещиц Полибиных вблизи погоста Рождество на Вьюлке. Деревянное одноэтажное здание стационара вытянуто в направлении с запада на восток. Здание сложено из бревен и зашито тесом только в местах стыка бревен. На южную сторону выходят девять широких трехстворчатых окон, верх которых декорирован накладными прямоугольниками с горизонтально расположенным ромбом. Эта форма декора характерна для классицизма в интерпретации деревенских мастеров. На боковых сторонах наличников помещены граненые квадраты с тонкими деревянными жгутами. В интерьере обращает на себя внимание, что все шестнадцать больничных палат имеют окна, выходящие прямо на юг.