

# ПАМЯТНИКИ ИСТОРИИ И КУЛЬТУРЫ СССР

(недвижимые) 5020093001

СОЮЗНАЯ РЕСПУБЛИКА РСФСР

Министерство культуры. Госинспекция по охране памятников истории и культуры.  
(наименование республиканского органа охраны памятников)

## П А С П О Р Т

I. НАИМЕНОВАНИЕ ПАМЯТНИКА УСАДЬБА ГРЕБНЕВО. БОЛЬНИЧНЫЙ АНСАМБЛЬ.  
ГЛАВНЫЙ ДОМ.

II. ТИПОЛОГИЧЕСКАЯ ПРИНАДЛЕЖНОСТЬ

памятник археологии	памятник истории	памятник архитектуры	памятник монумент. иск-ва
		3	

III. ДАТИРОВКА ПАМЯТНИКА (или дата исторического события, с которым связано возникновение памятника — для памятников истории)  
1831 г.

IV. АДРЕС (местонахождение) ПАМЯТНИКА Московская обл., Щелковский р-н,  
с.Гребнево. От Москвы с Ярославского вокзала до ст.Щелково — 35 км,  
далее автобусом № 23 до ост.Гребнево — 11 км.  
(АССР, край, область, район, автономная обл., национальный округ, населенный пункт, пути подъезда)

V. ХАРАКТЕР СОВРЕМЕННОГО ИСПОЛЬЗОВАНИЯ

по первонач. назначению	культурно-просветит.	туристско-экскурсион.	лечебно-оздоровительн.	жилые помещения	хозяйственное	не используется
	музей библ. клуб		больн. санат. л/отд.		учреждение торгов. промышл. склад	+

### ПРИЛОЖЕНИЯ:

Фото общего вида — 4  
 Фото фрагментов — 30  
 Генплан —  
 Обмеры: план — 3  
           фасад —  
           разрез —  
 Схематический план  
 охранной зоны —  
 арх. детали — 8

## VI. ИСТОРИЧЕСКИЕ СВЕДЕНИЯ

а)	{	для памятников археологии	— история возникновения, кем и когда производились разведки и раскопки, место хранения коллекций.
		для памятников истории	— история возникновения: краткая характеристика событий и лиц, в связи с которыми объект приобрел значение памятника.
		для памятников архитектуры и монументального искусства	— автор, строитель, заказчик, история создания.

Главный дом больничного ансамбля усадьбы Гребнево построен в 1831 году князем С.М.Голицыным по проекту московского архитектора М.Д.Быковского (1) с использованием здания XVIII в. (2).

В 1914 г. усадьбу приобрел врач Гриневский, который устроил в ней санаторий (3). Здания больницы в это время обновлялись. С 1917 по 1978 год в главном доме размещался лечебный корпус районной туберкулезной больницы.

б) перестройки и утраты, изменившие первоначальный облик памятника.

В 1914 г. пробит ряд оконных проемов на I-м этаже, сломаны перегороды во флигеля, сделаны существующие входы. В интерьере появился ряд временных перегородок, несколько дверей, новая столярка окон. В последние десятилетия разобраны печи, частично заменена столярка окон, полы. В I-м этаже пробиты капитальные перегородки, сделаны временные. В южной части вырыты подвалы для установки котлов парового отопления. Изменена кровля.

в) реставрационные работы (общая характеристика, время, автор, место хранения документации)

Не производились.

## VII. ОПИСАНИЕ ПАМЯТНИКА

а)	для памятников археологии	— характер культурного слоя, важнейшие находки.
	для памятников истории	— характеристика памятника, наличие, текст и время установления мемориальной доски.
	для памятников архитектуры	— основные особенности планированной, композиционно-пространственной структуры и конструкций; характер декора фасадов и интерьеров; наличие живописи, скульптуры, прикладного искусства; строительный материал, основные габариты.
	для памятников монумент. иск-ва	— основные особенности композиционного и колористического решения; тексты, материал, техника, размер.

Главный дом больничного ансамбля усадьбы Гребнево расположен в южной линии застройки больничного комплекса, выходящей на проезжую дорогу и усадебный пруд. Удачно расположенные здания больницы составляют единый композиционно-стилистический ансамбль с акцентом на главный дом, по отношению к которому остальные строения играют роль аккомпанемента. По сторонам двухэтажного, почти квадратного в плане, кирпичного здания стоят два одноэтажных флигеля, когда-то соединявшиеся с домом переходами. Дом выстроен в стиле ампир со строгой отделкой фасадов. Первый этаж декорирован квадратным рустом, все проемы здесь пробиты или растесаны в позднейшее время. Первоначально было малое количество прямоугольных окон, которые украшали наборные замки, сохранился единственный наличник 1831 г. — белокаменный наличник в центре северного фасада с высоким замком. Эта яркая деталь свидетельствует о том, что дом не был оштукатурен и окрашен. ныне, как и остальные строения комплекса, дом окрашен охрой. Оконные проемы второго этажа с арочными перемычками, выступающими из плоскости стены, — первоначальные.

В интерьере сохранилась первоначальная круговая анфилада комнат 2-го этажа; первый этаж был перегороден в 1914 году. За исключением нескольких дверей нач. XX в., в анфиладе сохранились ампирные филенчатые двери. В юго-восточной комнате уцелели оконные фрамуги 1831 г. Все карнизы 2-го этажа — первоначальные. Частично сохранилась первоначальная лестница с балюсником.

Дом выстроен из кирпича размером 24; 25; 25,5 x 12,5; 13; 13 x 5,5; 6; 5,5 см. на известковом растворе. перевязка кладки — русская, шов обработан односторонней подрезкой. 10 рядов кладки по высоте с 10-ю швами составляют 72 см. Восточный угол южного фасада переложён с нарушением рустовки в нач. XX в. Здесь встречаются кирпичи с маркой "П.И. Воронин". Габаритные размеры здания в плане: 19,1 x 17,9 м.

б) общая оценка общественной, научно-исторической и художественной значимости памятника.

Главный дом уникального усадебного больничного ансамбля 2-ой четв. XIX в. в Гребнево представляет большую художественную ценность, благодаря хорошей сохранности первоначального декора и интерьера.

## VIII. ОСНОВНАЯ БИБЛИОГРАФИЯ, АРХИВНЫЕ ИСТОЧНИКИ, ИКОНОГРАФИЧЕСКИЙ МАТЕРИАЛ

1. ЦГАДА, ф. Голлицыных ед. хр. 656, л. 1, 1831 г. О строительстве больницы.
2. Там же ед. хр. 550 л. 18, 1811 г. Опись всему строению с. Гребнево.
3. Г. Лукомский. Гребнево. "Столица и усадьба", 1917, № 75.

**IX. ТЕХНИЧЕСКОЕ СОСТОЯНИЕ**

		хорошее	среднее	плохое	аварийное
характеристика общего состояния: для памятников археологич.	культурного слоя важнейших находок				
для памятников архитектуры и истории	конструкций стен покрытий потолков пола декора фасадов интерьеров	+	+	+	+
в интерьере:	живописи скульптуры прикл. иск-ва				
для памятников монументального искусства	цоколя постаментов скульптуры грунта красочного слоя				

**X. СИСТЕМА ОХРАНЫ**

а) категория охраны

союзная	республ.	местная	не состоит
			+

б) дата и № документа о принятии под охрану

**нет.**

в) границы охранной зоны и зоны регулирования застройки (краткое описание со ссылкой на утверждающий документ)

**Не установлены.**

г) балансовая принадлежность и конкретное использование

**Не используется.**

д) дата и № охранного документа

Дата составления паспорта

Составитель **архитектор Карпова М.Г.**

(Ф., и., о., должность или профессия)

**24** января 197 **9**.

(подпись)

Инспектор по охране памятников

(подпись)





МОСКОВСКАЯ ОБЛАСТЬ  
 ЩЕЛКОВСКИЙ РАЙОН  
 УС. ГРЕБНЕВО  
 АНСАМБЛЬ БОЛЬНИЦЫ. ГЛ. ДОМ 1831 Г.  
 ОСТЕКЛЕННАЯ ДВЕРЬ 1<sup>го</sup> ЭТАЖА  
 3<sup>я</sup> ЧЕТВ. XIX В.  
 Д-8

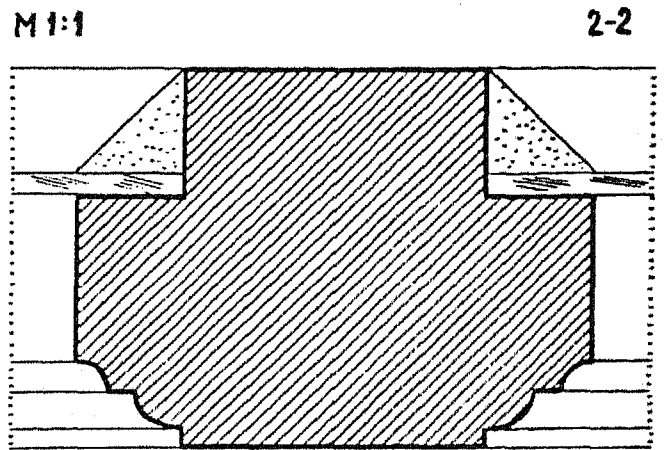
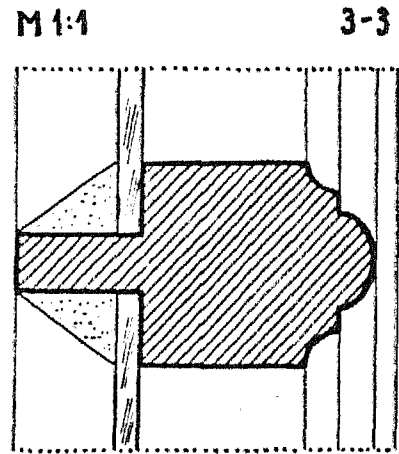
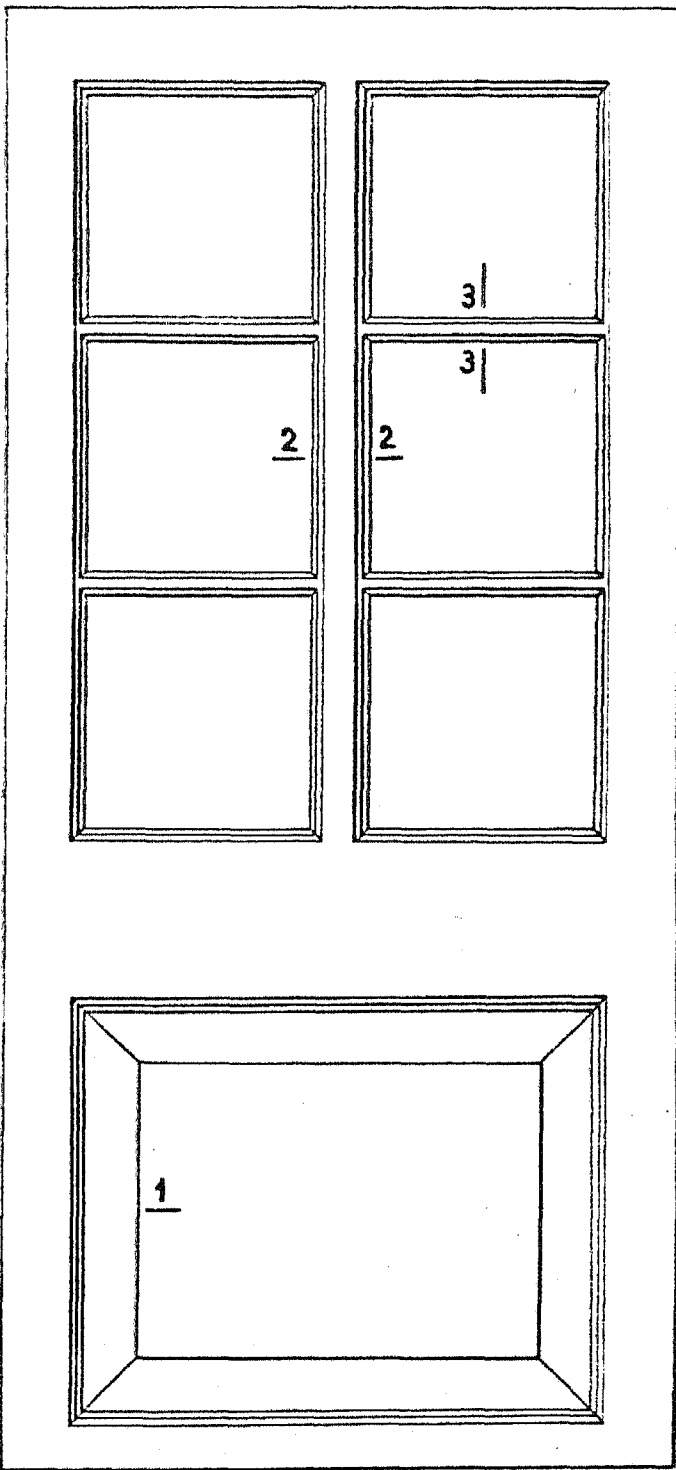

M 1:1

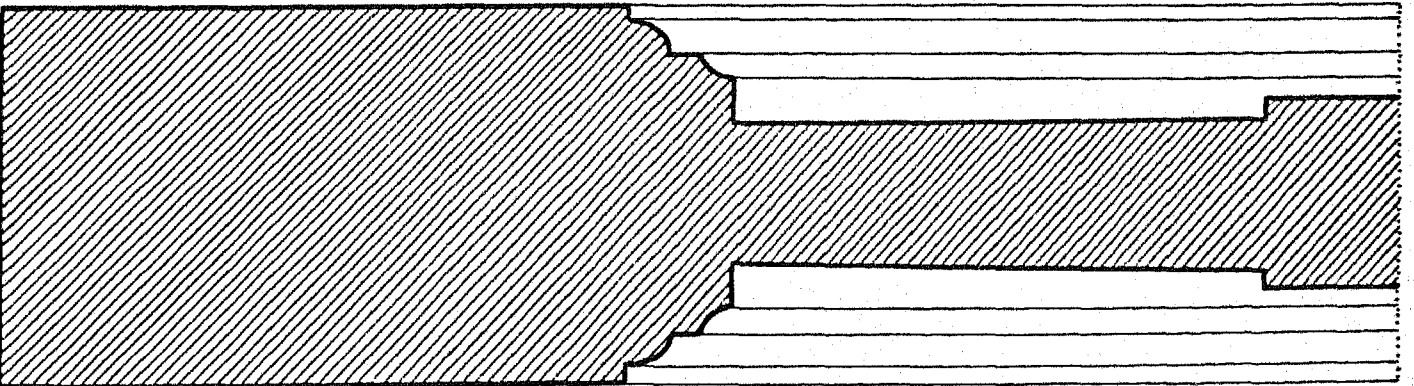





M 1:1 0 100 мм

M 1:10 0 1000 мм

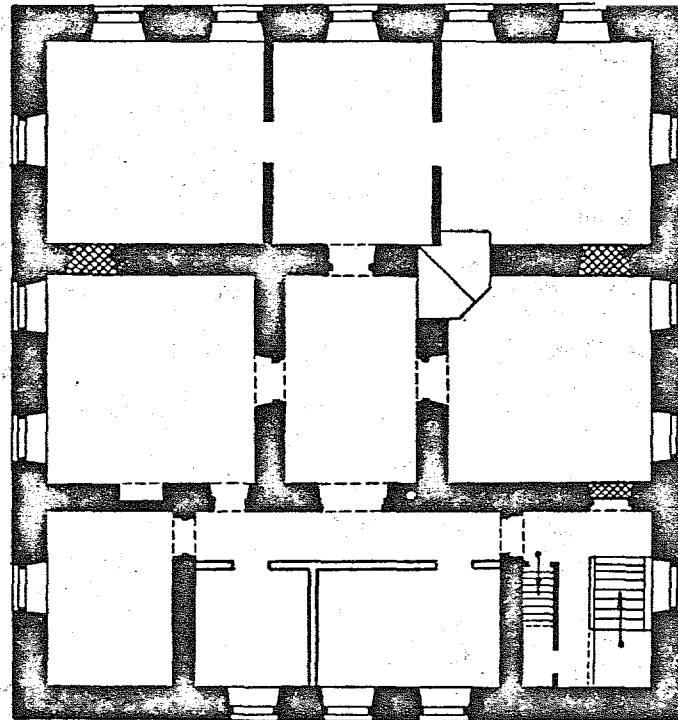
ЩЕЛКОВСКИЙ РАЙОН, УС. ГРЕБНЕВО  
БОЛЬНИЧНЫЙ КОМПЛЕКС  
ГЛАВНЫЙ ДОМ  
1831 г.

ПЛАН 2<sup>го</sup> ЭТАЖА



-  1831 г.
-  ЗАКЛАДКА
-  ПЕРЕГОРОДКИ

0 10м

24.01.1979 г.

ЯКУБЕНИ В.

ЩЕЛКОВСКИЙ РАЙОН, УС. ГРЕБНЕВО  
БОЛЬНИЧНЫЙ КОМПЛЕКС  
ГЛАВНЫЙ ДОМ  
1831 г.

ПЛАН 1<sup>го</sup> ЭТАЖА

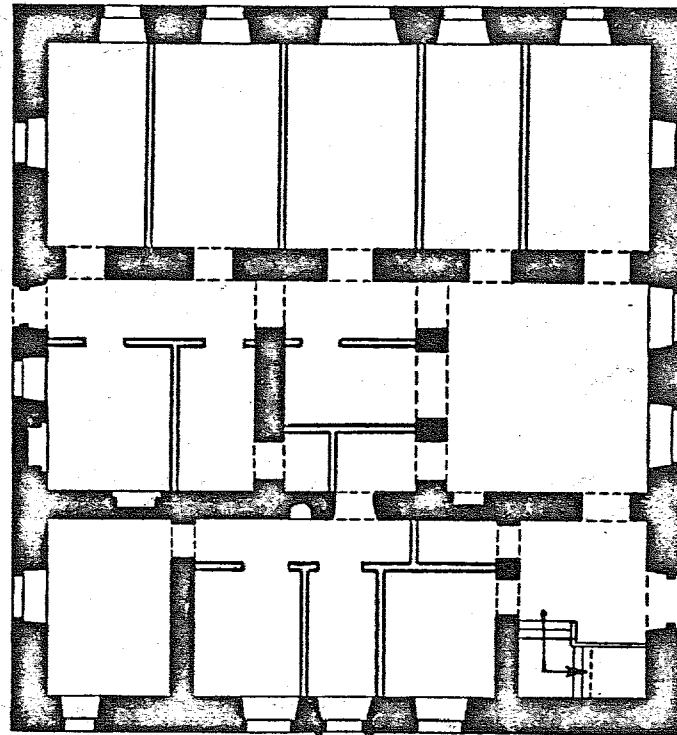

■ 1831 г.  
□ ПЕРЕГОРОДКИ

24.01.1979 г. ЯКУБЕНИ В.

МОСКОВСКАЯ ОБЛАСТЬ. ЩЕЛКОВСКИЙ РАЙОН

УС. ГРЕБНЕВО

АНСАМБЛЬ БОЛЬНИЦЫ. ГЛ. ДОМ 1831Г.

ВХОДНАЯ ДУБОВАЯ ДВЕРЬ 1831Г.

Д-7

М 1:10

1|

М 1:1

1-1

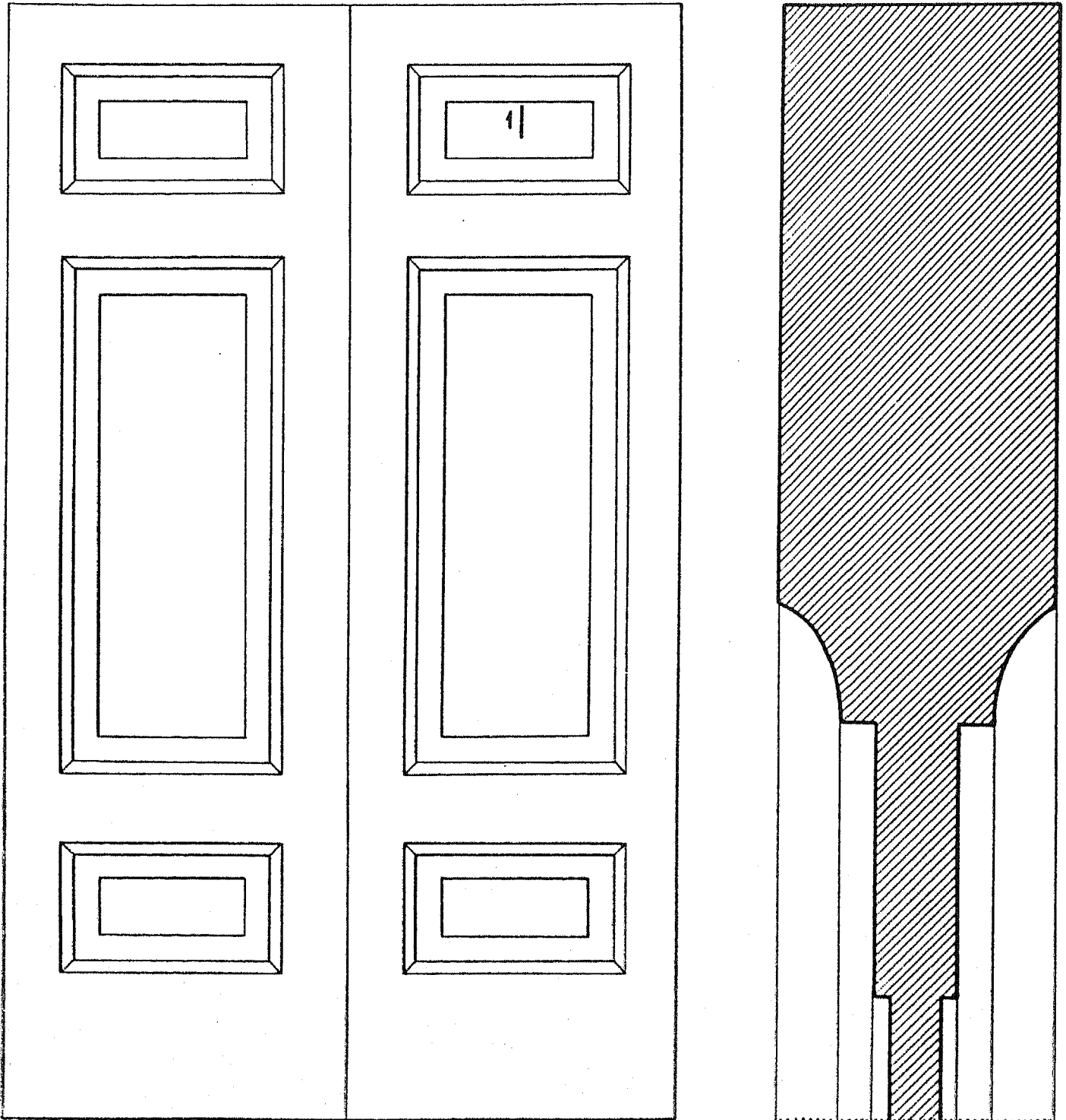

М 1:1 0

100 мм

М 1:10 0

1000 мм

26.01.80

ГАБАРИТЫ ДВЕРИ: 1928\*1186\*48 мм

ЯКУБЕНИ В.

УС. ГРЕБНЕВО. ГЛАВНЫЙ ДОМ БОЛЬНИЦЫ

СХЕМА РАЗМЕЩЕНИЯ ОБМЕРЕННЫХ  
АРХИТЕКТУРНЫХ ДЕТАЛЕЙ И ФОТОФИКСАЦИЯ

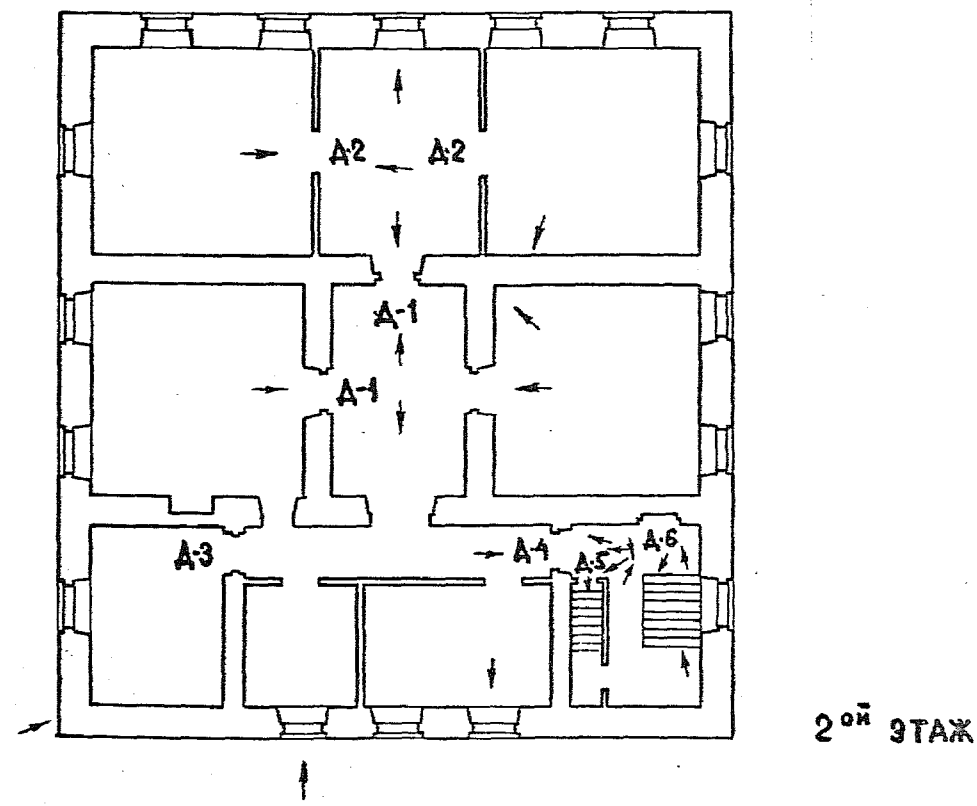
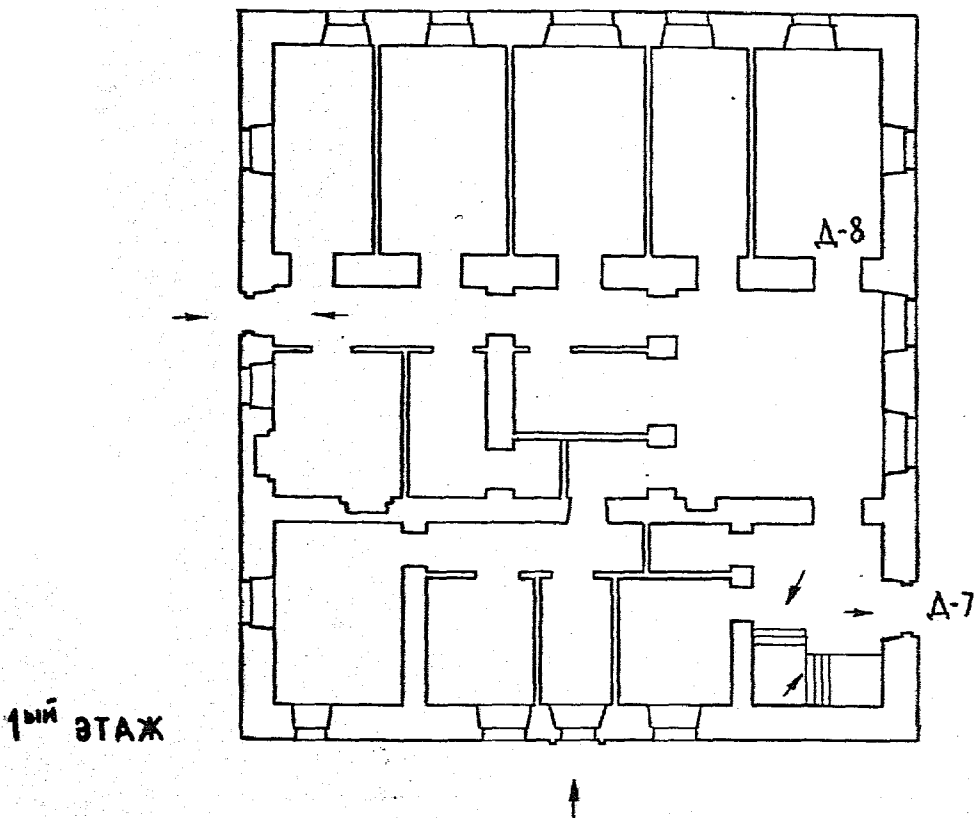

Д 1-8 ДВЕРИ  
→ ФОТОФИКСАЦИЯ

ЯКУБЕНИ В.  
02.12.79

М 1:10

МУСКОВСКАЯ ОБЛ. ЩЕЛКОВСКИЙ РАЙОН

УС. ГРЕБНЕВО

АНСАМБЛЬ БОЛЬНИЦЫ 1831 Г.

ГЛАВНЫЙ ДОМ 1831 Г.

АНФИЛАДНАЯ ДВЕРЬ 2<sup>ГО</sup> ЭТАЖА 1831 Г.

А-1

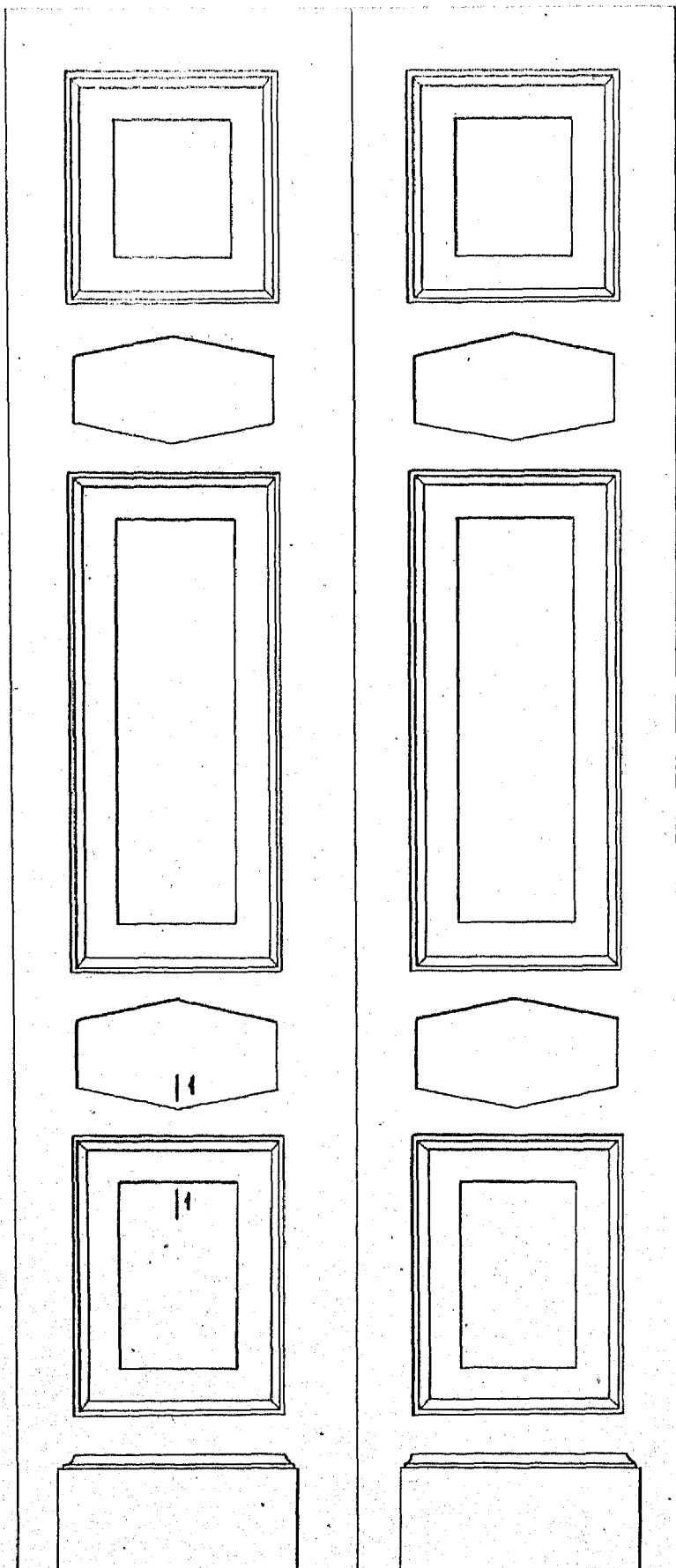

М 1:1

1-1

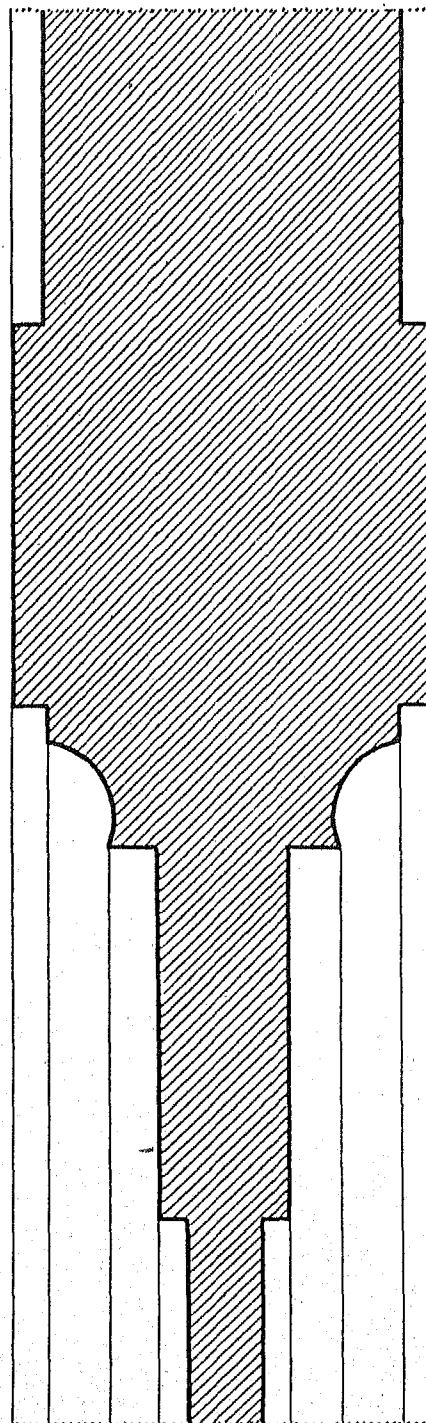

М 1:1 0

М 1:10 0

100 мм

1000 мм

ГАБАРИТЫ ДВЕРИ: 2343×1002×56 мм

14.01.79

ЯКУБЕНИ В.

M 1:10

МОСКОВСКАЯ ОБЛ. ЩЕЛКОВСКИЙ Р-Н  
УС. ГРЕБНЕВО

АНСАМБЛЬ БОЛЬНИЦЫ 1831Г.

ГЛАВНЫЙ ДОМ 1831Г.

АНФИЛАДНАЯ ДВЕРЬ 2<sup>ГО</sup> ЭТАЖА СЕР. XIX В.

А-2

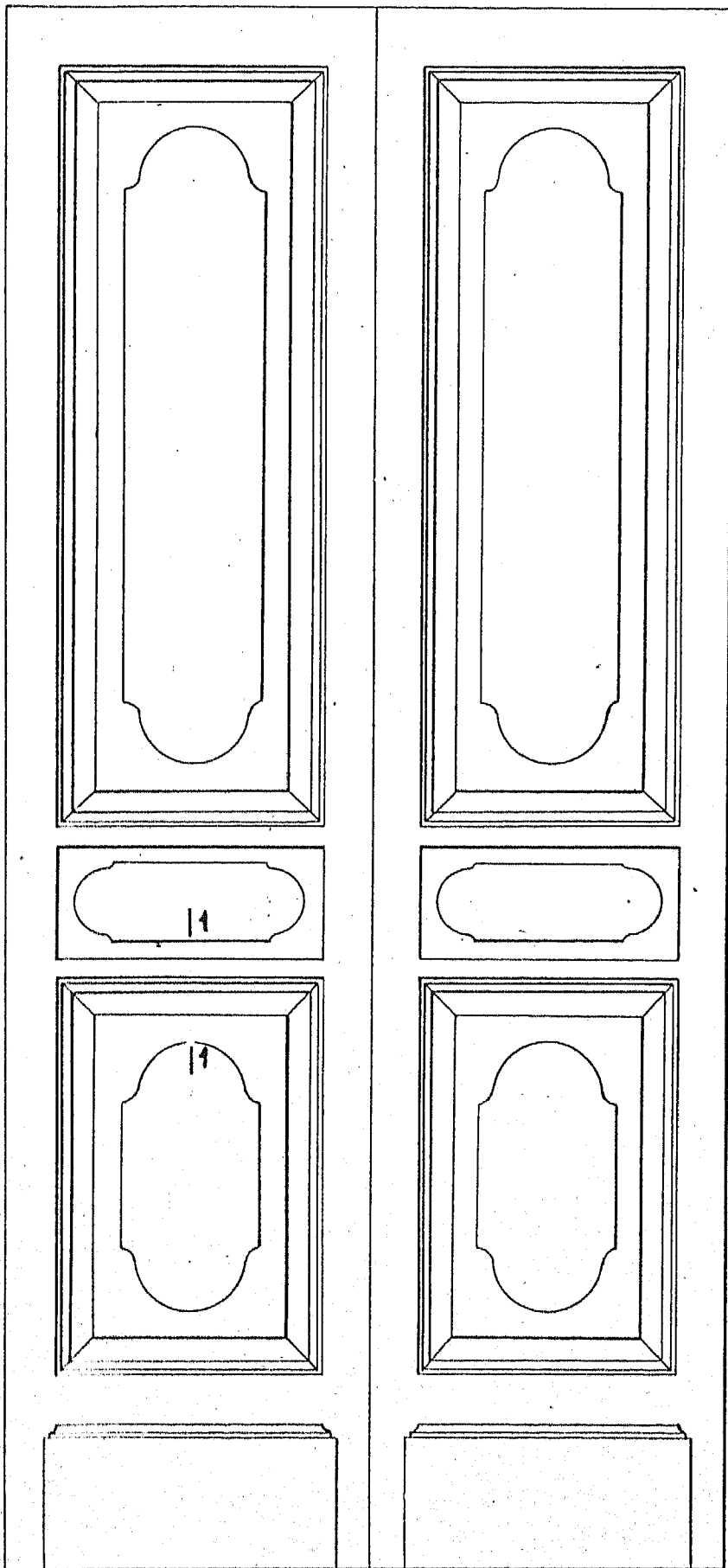

M 1:1

1-1

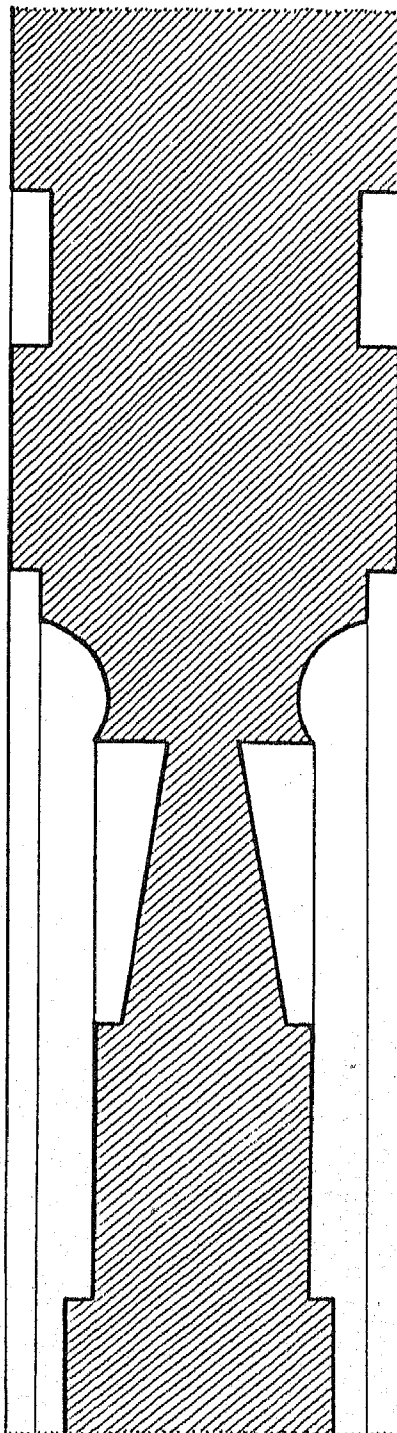

M 1:1 0

100 мм

M 1:10 0

1000 мм

ГАБАРИТЫ ДВЕРИ: 2388 × 1096 × 51 мм

14.01.79

ЯКУБЕНИ В.

УС. ГРЕБНЕВО  
АНСАМБЛЬ БОЛЬНИЦЫ 1831Г.  
ГЛАВНЫЙ ДОМ 1831Г.  
ДВЕРЬ 2<sup>го</sup> ЭТАЖА 1831Г.  
Д-3

М1:10

1

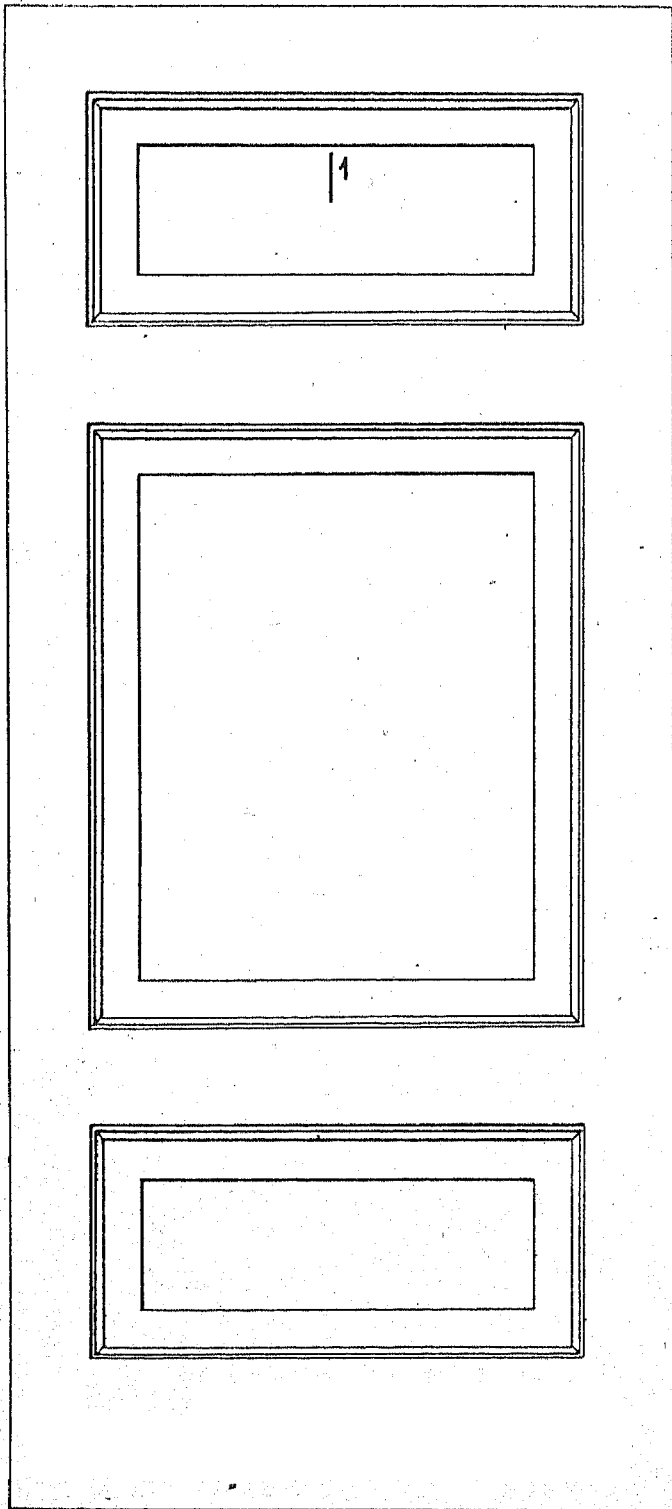

М1:1

1:1

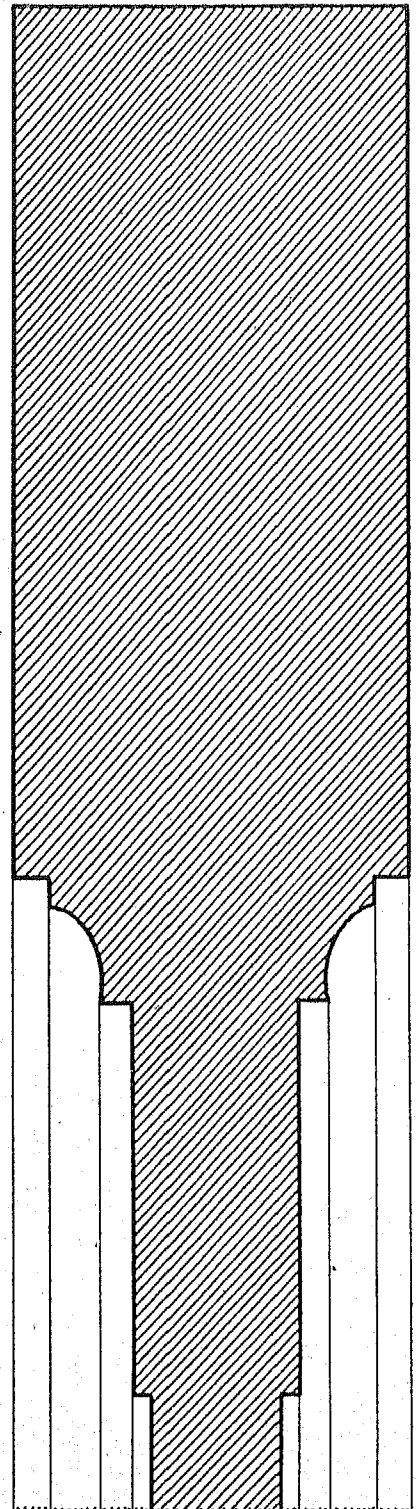

М1:1 0

100 мм

М1:10 0

1000 мм

ГАБАРИТЫ ДВЕРИ: 1982×884×53 мм

14.01.79

ЯКУБЕНИ В.



МОСКОВСКАЯ ОБЛАСТЬ ЩЕЛКОВСКИЙ РАЙОН  
УС. ГРЕБНЕВО

АНСАМБЛЬ БОЛЬНИЦЫ 1831 Г.

ГЛАВНЫЙ ДОМ 1831 Г.

ДВЕРЬ КОРИДОРА 2<sup>ГО</sup> ЭТАЖА 1831 Г.

А-4

М 1:10

| 1

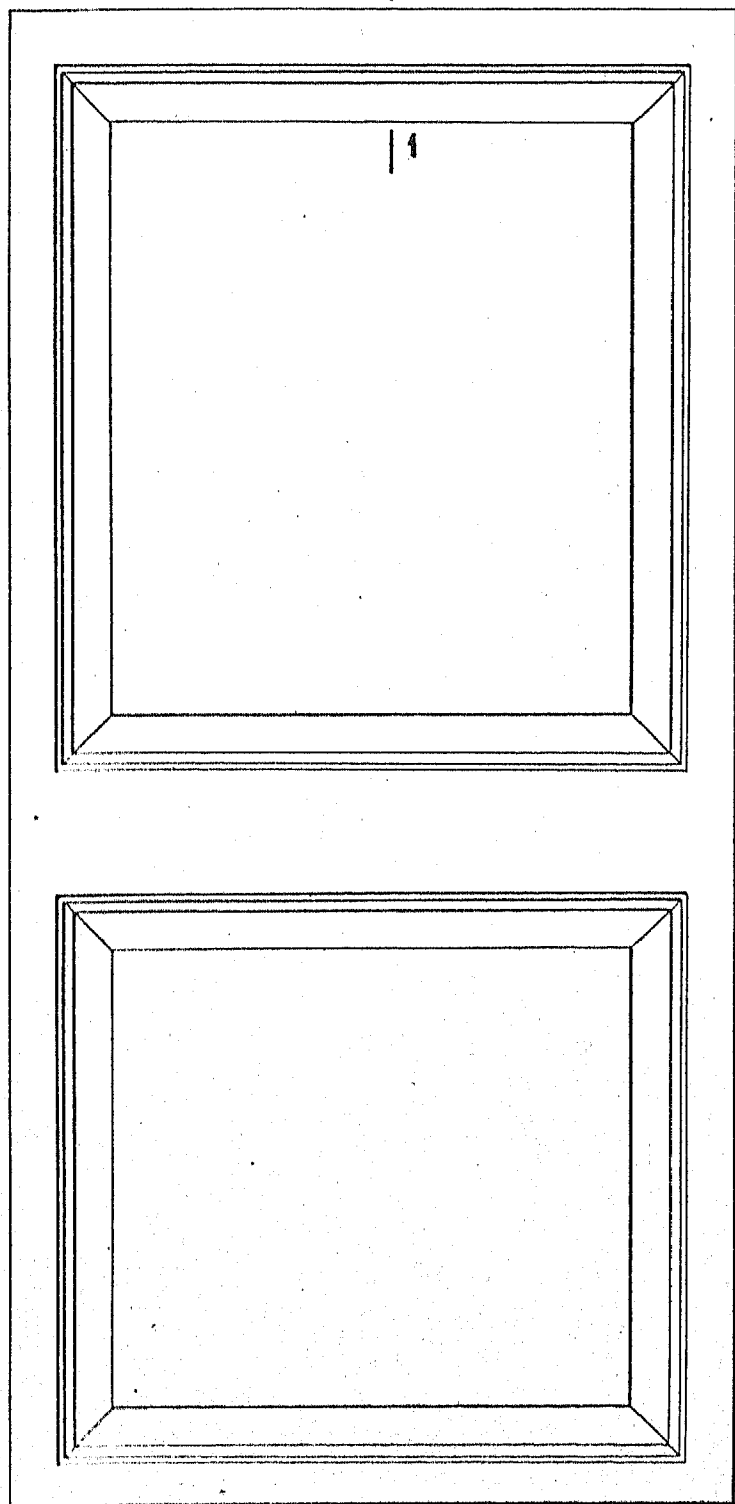

М 1:1

1-1

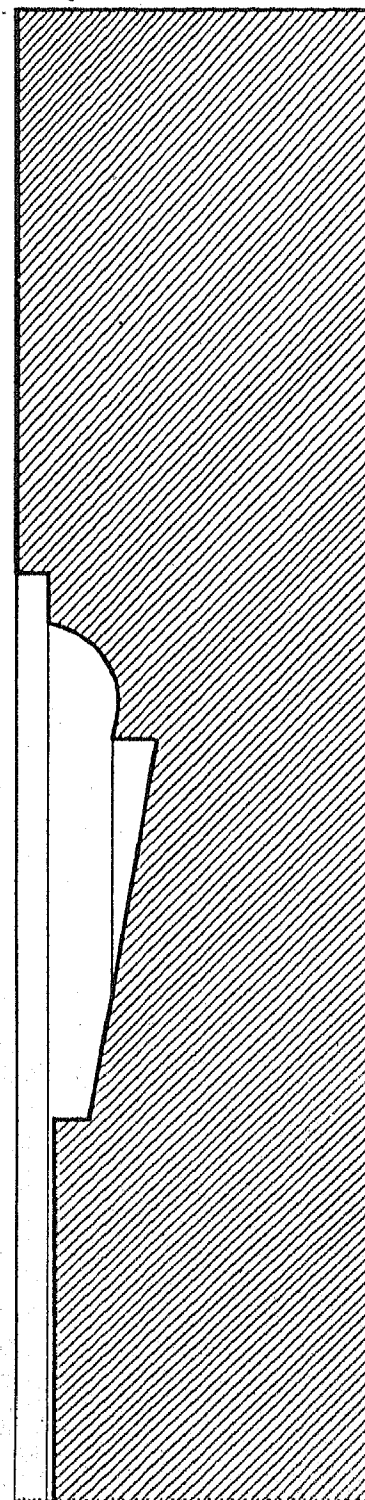

М 1:1 0

100 мм

М 1:10 0

1000 мм

ГАБАРИТЫ ДВЕРИ: 1973 × 953 × 47 мм 14.01.79 ЯКУБЕНИ В.

МОСКОВСКАЯ ОБЛАСТЬ ЩЕЛКОВСКИЙ РАЙОН

УС. ГРЕБНЕВО

АНСАМБЛЬ БОЛЬНИЦЫ 1831Г.

ГЛАВНЫЙ ДОМ 1831Г.

ДВЕРЬ ЛЕСТНИЦЫ НА ЧЕРДАК 1831Г

Д-5

М 1:10

| 1

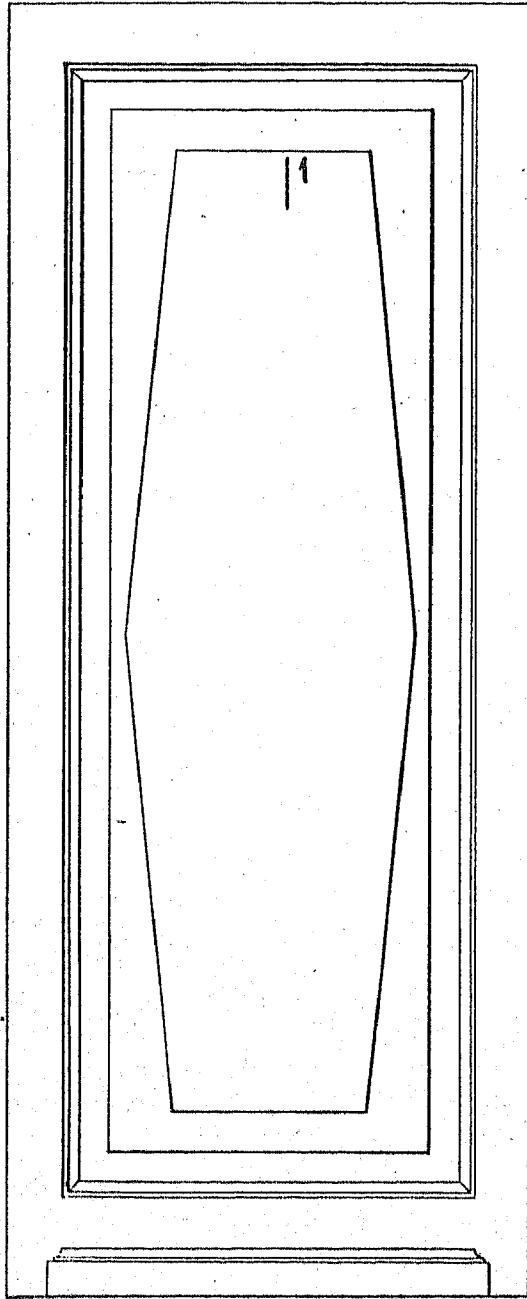

М 1:1

1-1

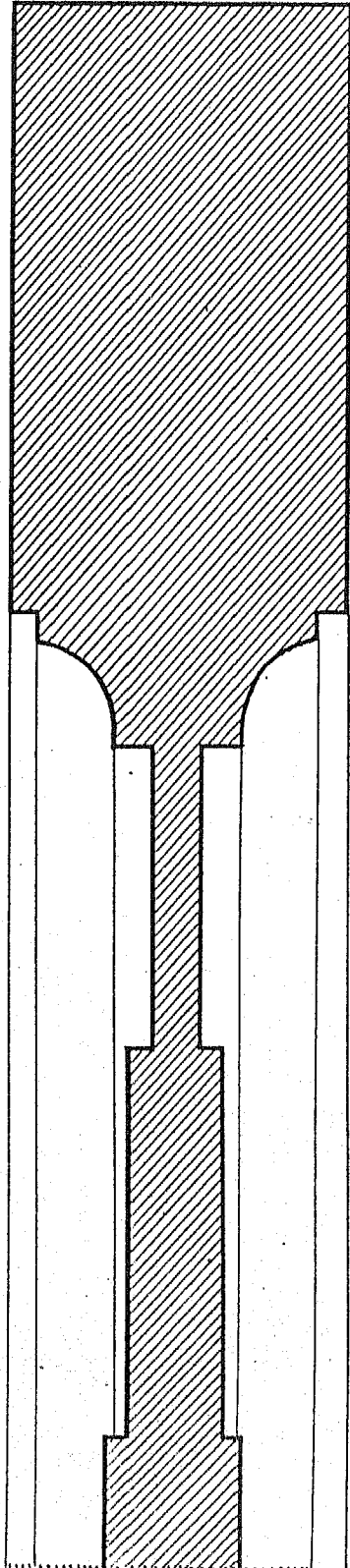

М 1:1 0

100 мм

М 1:10 0

1000 мм

ГАБАРИТЫ ДВЕРИ: 1789 × 679 × 46 мм

14.01.79

ЯКУБЕНИ В.

МОСКОВСКАЯ ОБЛАСТЬ ЩЕЛКОВСКИЙ РАЙОН  
УС. ГРЕБНЕВО  
АНСАМБЛЬ БОЛЬНИЦЫ. ГЛ. ДОМ 1831 г.  
ДВЕРЬ 2<sup>ГО</sup> ЭТАЖА К. XIX в.  
Д-6

М 1:10 | 1 ИЗНУТРИ

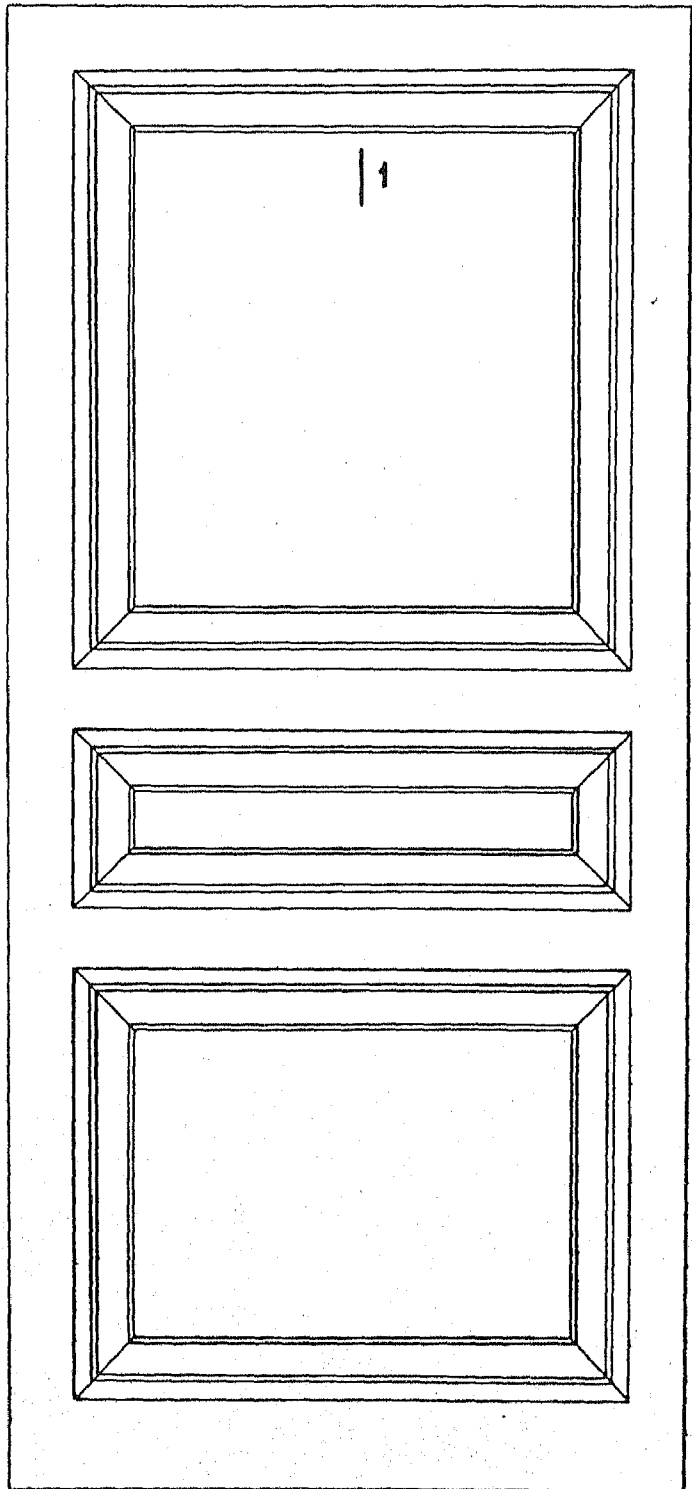

СНАРУЖИ

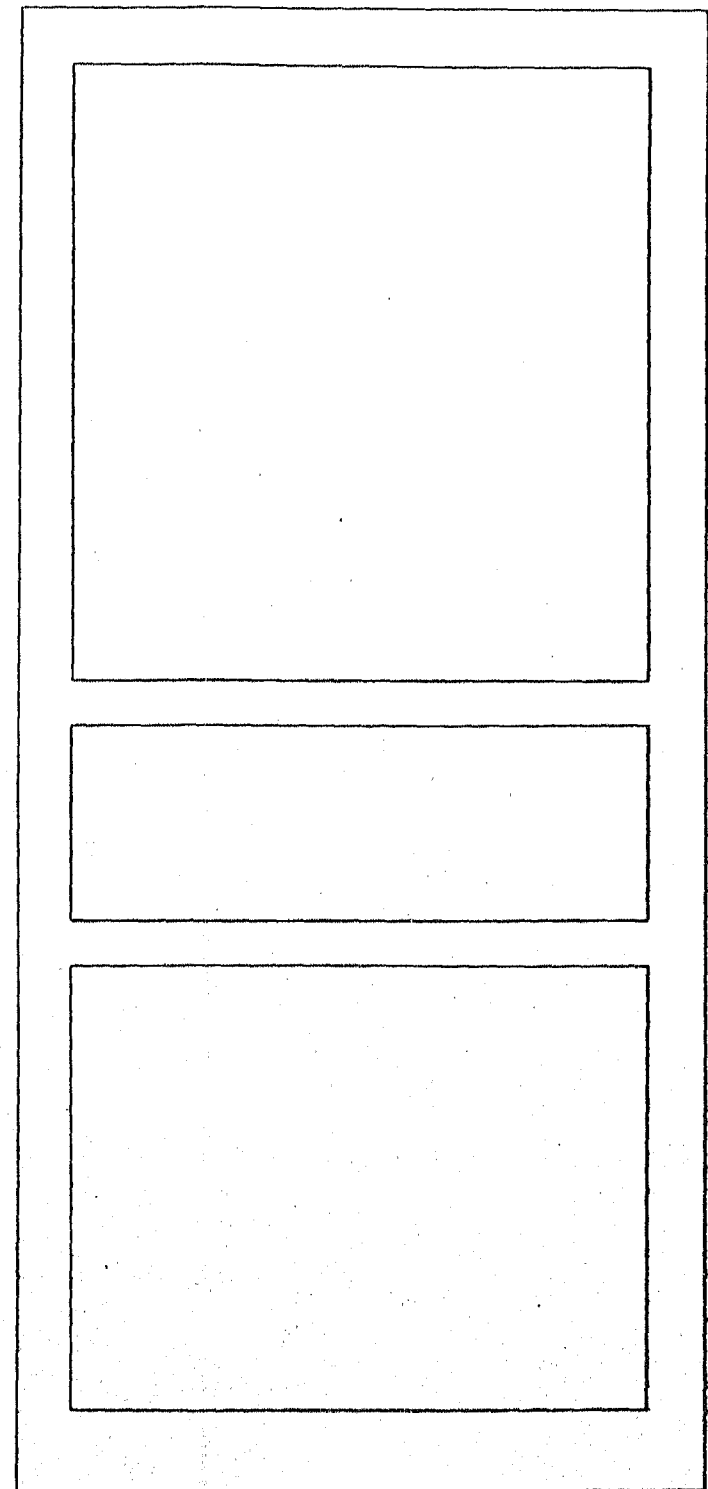

М 1:1 1-1

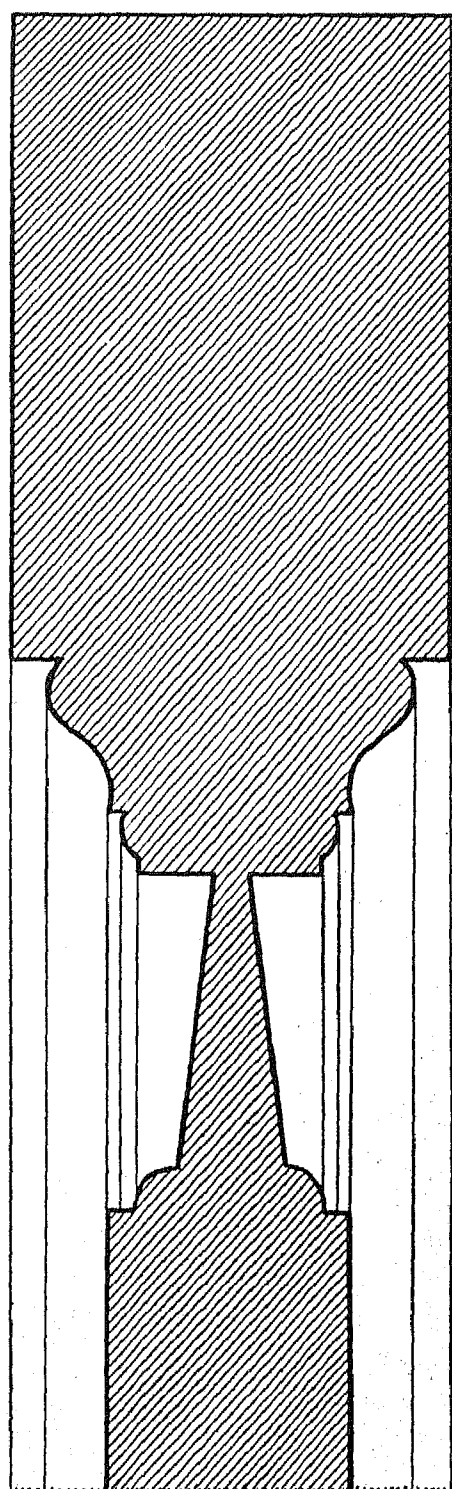

ГАБАРИТЫ ДВЕРИ:  
1957 x 991 x 58 мм

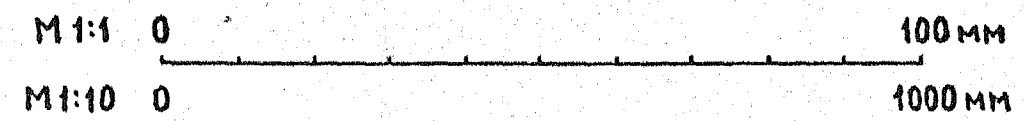

ЯКУБЕНИ В.  
24.01.79



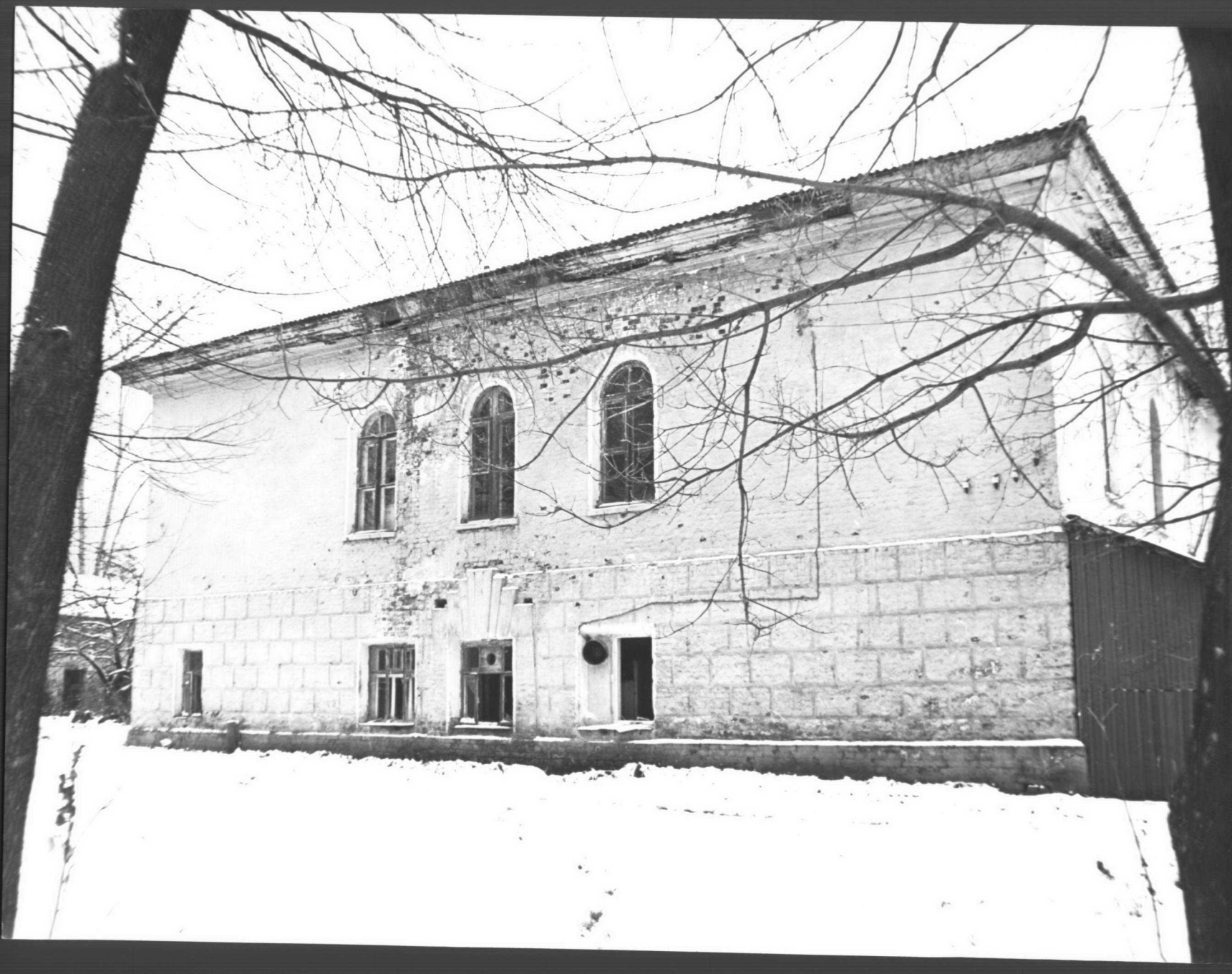





























































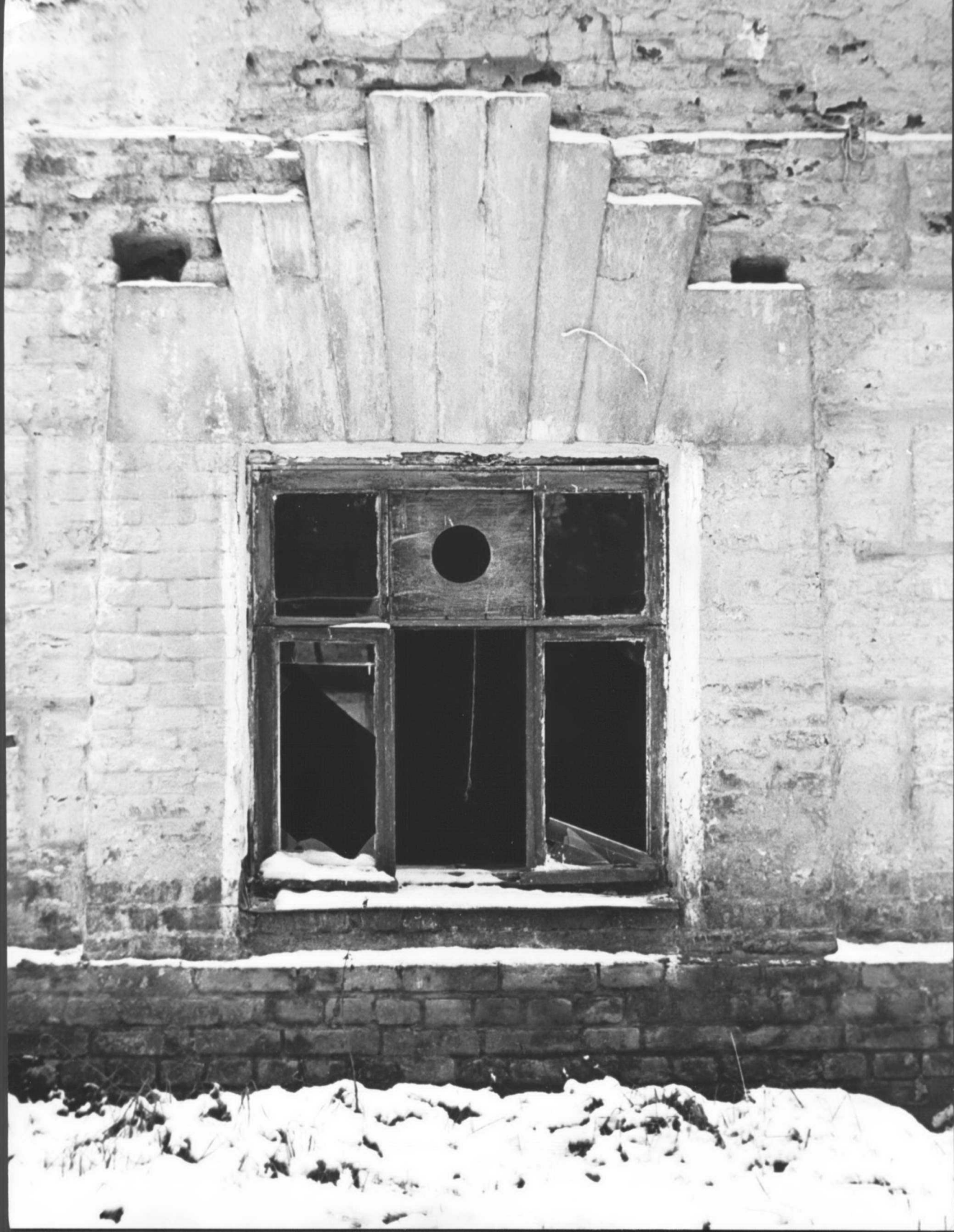

























СОЮЗНАЯ РЕСПУБЛИКА РСФСР Мин. культ. Госинспек. по охр. пам. ист. и культ. (индекс)

Адрес Московская обл., Щелковский у-н, с. Гребенево (наименование республиканского органа охраны)  
 (АССР, край, область; район, автономная обл.; национальный окр.; населенный пункт)

### УЧЕТНАЯ КАРТОЧКА

I. НАИМЕНОВАНИЕ ПАМЯТНИКА УСАДЬБА ГРЕБЕНЕВО. БОЛЬНИЧНЫЙ АКСАМЬЕВ. ГЛАВНЫЙ ДОМ.

II. ТИПОЛОГИЧЕСКАЯ ПРИНАДЛЕЖНОСТЬ

памятник археологии	памятник истории	памятник архитектуры	памятник монумент. ис-ва
		3	

III. ДАТИРОВКА ПАМЯТНИКА 1831 г.

IV. ХАРАКТЕР СОВРЕМЕННОГО ИСПОЛЬЗОВАНИЯ

по первоначальному назначению	культурно-просветительное	туристско-экскурсионное	лечебно-оздоровительн.	жилые помещения	хозяйственное	не используется
						+

предлож. по польз. \_\_\_\_\_

V. ХАРАКТЕРИСТИКА ТЕХНИЧЕСКОГО СОСТОЯНИЯ

хорошее	среднее	плохое	аварийное
+			

VI. КАТЕГОРИЯ ОХРАНЫ

союзная	республ.	местная	не состоит
			+

наличие утвержденной охранной зоны

да	нет
	+

VII. НАЛИЧИЕ ДОКУМЕНТАЦИИ

паспорт	фотографии	обмеры	реставрационные материалы
+	+	+	

наличие хранения документов

органы охраны			реставрационные мастерские		музей, архив.
союзный	республикан.	местный	республикан.	местные	<b>ВНИИИС</b>
+	+	+			+

Дата введения в действие карточки 1979 г.

М. П.

Составитель архитектор Карпова М.Г.

(ф. и., о., должность или профессия, подпись)

Инспектор по охране памятников \_\_\_\_\_

(ф. и., о., подпись)

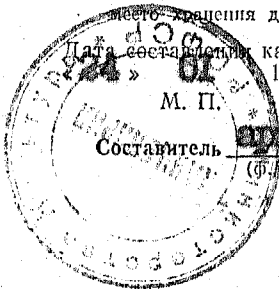

*Handwritten signature of M.G. Karпова*

Фото или схематический план



Краткое описание

Главный дом больничного ансамбля усадьбы Гребнево возведен в 1831 г. при строительстве кн. С. М. Голицыным усадебной больницы по проекту арх. М. Д. Битовского с использованием более старого здания. В 1914 г. здание перестраивалось.

Главный дом больничного ансамбля является его стилистическим и композиционным центром, выполнен в стиле ампира. Двухэтажное, квадратное в плане здание имеет строгую декоративную отделку с использованием белокаменных деталей.

Главный дом уникального больничного ансамбля представляет большую художественную ценность, благодаря хорошей сохранности первоначального декора и интерьера.

Габаритные размеры здания в плане: 19,1 x 17,9 м.