

## ПАМЯТНИКИ ИСТОРИИ И КУЛЬТУРЫ СССР

(НЕДВИЖИМЫЕ)

5800000401

СОЮЗНАЯ РЕСПУБЛИКА РСФСР

Министерство культуры. Главное управление охраны, реставрации и

(наименование республиканского органа охраны памятников)

ИСПОЛЬЗОВАНИЯ ПАМЯТНИКОВ

## П А С П О Р Т

I. НАИМЕНОВАНИЕ ПАМЯТНИКА ..... Комплекс тюремного острога.II. ТИПОЛОГИЧЕСКАЯ  
ПРИНАДЛЕЖНОСТЬ

памятник археологии	памятник истории	памятник архитектуры	памятник монумент искусства
		3	

III. ДАТИРОВКА ПАМЯТНИКА (или дата исторического события, с которым связано возникнове-  
ние памятника—для памятников истории)1811-1819 гг., сер. XIX в., 2-я пол. XIX в.,  
1910-е гг.IV. АДРЕС (местонахождение) ПАМЯТНИКА ..... Пензенская обл., Мокшанский р-н,  
(АССР, край, область, район, автономная обл.,п.г.т. Мокшан, ул. Советская

национальный округ; населенный пункт; пути подъезда)

V. ХАРАКТЕР  
СОВРЕМЕННОГО  
ИСПОЛЬЗОВАНИЯ

по перво- нач. назна- чению	культурно- просветит.	туристско- экскурсион.	лечебно- оздорови- тельн.	жилые помещения	хозяйст- венное	не исполь- зуется
музей библ. клуб			больн. санат. д. отд.		учреждение торгов. промышл. склад +	+

## ПРИЛОЖЕНИЯ:

Фото общего вида— 2  
 Фото фрагментов— 2  
 Генплан— I  
 Обмеры: план—  
           фасад—  
           разрез—  
 Схематический план  
 охранной зоны—  
 фоторепрод. - I  
 вкладыши - 5

## VI. ИСТОРИЧЕСКИЕ СВЕДЕНИЯ

а) для памятников археологии	— история возникновения, кем и когда производились разведки и раскопки, место хранения коллекций.
для памятников истории	— история возникновения: краткая характеристика событий и лиц, в связи с которыми объект приобрел значение памятника.
для памятников архитектуры и монументального иск-ва	— автор, строитель, заказчик, история создания.

Каменный тюремный острог в Мокшане был построен в 1819 году по образцовому проекту, утвержденному 4 августа 1811 года. Контракт на постройку был заключен 18 декабря 1817 года с подрядчиком, пензенским купцом 3-й гильдии Иваном Андреевичем Абирковым. В декабре 1819 года постройки были освидетельствованы управляющим строительной экспедицией Тарховым и губернским архитектором Урюпиним.

Первоначально тюремный острог включал в себя главный тюремный корпус (казарму) размером 7 x 7 x 2<sup>1</sup>/<sub>2</sub> саж., окруженный оградой размером 15 x 15 саж. x 8 арш., в переднюю часть которой (со стороны торговой площади) был встроены флигель административно-хозяйственного назначения.

Казарма состояла <sup>согласно описи на 1819 г.</sup> из четырех арестантских камор, кухни, больницы и двух коридоров с лестницей на чердак. Во флигеле находились: справа от ворот — караульня, слева — кладовая.

В 1846 г. при остроге была устроена баня. В 1847 г. казарма была увеличена в длину до 10 саж. за счет пристройки помещений для следственных арестантов, в связи с чем увеличилась на 4<sup>1</sup>/<sub>3</sub> саж. в длину ограда. В 1854 г. к казарме пристроили каменное ретирадное место.

В 1879–80 гг. тюремный замок был капитально перестроен, а именно расширен административно-хозяйственный флигель. В нем стали помещаться: слева от ворот — надзирательская, предбанник, баня, а справа — цейхгауз, надзирательская и мастерская.

В 1910-х гг. к мастерской вне ограды был пристроен новый кирпичный объем.

Более подробное описание тюремного острога и сделанные переделки можно узнать из описи за 1819 г. и технического списка. (см. вкладки)

б) перестройки и утраты, изменившие первоначальный облик памятника

Утрачена ограда с юго-западной и западной сторон, а с юго-восточной стороны к ограде пристроены кирпичные котельная и мастерская, значительно искавшие первоначальную композиционно-пространственную структуру.

в) реставрационные работы (общая характеристика, время, автор, место хранения документации)

не проводились

## VII. ОПИСАНИЕ ПАМЯТНИКА

- |                                 |  |
|---------------------------------|--|
| для памятников археологии       | — характеристика культурного слоя, важнейшие находки.  |
| для памятников истории          | — характеристика памятника, наличие, текст и время установления мемориальной доски.  |
| а) для памятников архитектуры   | — основные особенности планировочной, композиционно-пространственной структуры и конструкций; характер декора фасадов и интерьеров; наличие живописи, скульптуры, прикладного искусства; строительный материал, основные габариты. |
| для памятников монумент. иск-ва | — основные особенности композиционного и колористического решения; тексты, материал, техника, размер.  |

Тиремный комплекс расположен к западу от комплекса присутственных мест (ныне райисполком), недалеко от обрыва к реке Мокше.

Включает в себя кирпичный главный тиремный корпус (см. 3.3. а-1.39.18), ранее окруженный кирпичной оградой, которая ныне с юго-западной и западной сторон утрачена, а с юго-восточной стороны имеет кирпичные пристройки (котельную и мастерскую), и административно-хозяйственный кирпичный флигель (см. 3.3. б-1.39.18), встроенный в ограду с северо-восточной стороны (по центру) и обращенный ранее на бывшую торговую (Соборную) площадь, а ныне закрытый от нее 2-этажным кирпичным зданием СКТУ.

- б) общая оценка общественной, научно-исторической и художественной значимости памятника.

Является примером памятника гражданской общественной архитектуры н. XIX в., построенного по образцовому проекту. Входит в комплекс застройки бывшей торговой (Соборной) площади, сформировавшейся в н. XIX-н. XX в. на месте бывшей крепости.

## VIII ОСНОВНАЯ БИБЛИОГРАФИЯ, АРХИВНЫЕ ИСТОЧНИКИ, ИКОНОГРАФИЧЕСКИЙ МАТЕРИАЛ.

ГАПО, ф. 6, оп. I, д. 539; д. 2454, л. 140б. — 15; д. 4040, л. 80б.; д. 618, л. 21-22.

### IX. ТЕХНИЧЕСКОЕ СОСТОЯНИЕ

характеристика общего состояния: культурного слоя  
для памятников археологии важнейших находок

для памятников архитек-  
туры и истории

конструкций  
стен  
покрытий  
потолков  
пола  
декора фасадов  
интерьеров

в интерьере:

живописи  
скульптуры  
прикл. иск-ва

для памятников монументального искусства

цоколя  
постаменты  
скульптуры  
грунта  
красочного слоя

хорошее	среднее	плохое	аварийное
		+	

### X. СИСТЕМА ОХРАНЫ

а) категория охраны

\_\_\_\_\_ союзная | \_\_\_\_\_ республ. | \_\_\_\_\_ местная | \_\_\_\_\_ не состоит

б) дата и № документа о принятии под охрану

в) границы охранной зоны и зоны регулирования застройки (краткое описание со ссылкой на утверждающий документ)



\*D000037831\*

г) балансовая принадлежность и конкретное использование В главном корпусе находят  
ся гараж и склад, флигель не используется

д) дата и № охранного документа

Дата составления паспорта

Составитель Белгузова Т.В., преподаватель  
(ф., и.о., должность или профессия)

*Т.В. Белгузова*

(подпись)

« 4 » июня 198 9 г.

Инспектор по охране памятников Дворжанский А.И.

*А.И. Дворжанский*

(подпись)

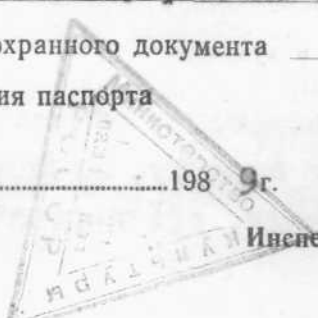

ОПИСЬ ТЮРЕМНОГО ОСТРОГА В МОКШАНЕ. 1819 г.

(ГАПО, ф. 6, оп. 1, д. 539, л. л. 25-26 об.)

" Каменная ограда длиною и шириною 15 сажень, вышиною от земли 6 аршин, на фундаменте из мелкого бутового камня, покрыта тесом; над воротами же фронтон железом, и вся крыша выкрашена из масла красной краскою, а стены внутри и снаружи выбелены под щет.

Во оной ограде ворота сосновых досок на палцах с железными петлями, крючьями и запором.

При воротах две будки соснового леса, выкрашены военной краскою.

Войдя в ворота направо караульня, а налево кладовая каменные, покрытые железом, выкрашенным на масле красной краскою; стены внутри и снаружи выбелены под щет.

В оных рам летних и зимних о 12 стеклах всего 6.

Дверей плотничной работы на железных петлях и крючьях с накладками 2.

В караульне печь русская с прибором чугунным и железным 1.

Внутри ограды казарма на фундаменте. Стены доверху складены из кирпича, внутри и снаружи выбелены, длиною и шириною 7 сажень, вышиною от земли до кровли семь аршин.

В оной казарме арестантских камер 4, при них кухня, больница, два коридора с лестницею для входа на чердак, всех комнат 6.

Внутри оные выбелены на извести.

Полы и потолки из соснового леса.

На оной казарме крыша со стропилами из соснового леса, покрыта листовым железом, выкрашена из масла красной краскою.

В окнах железных решеток всех 7.

Дверей плотничной работы из соснового леса на железных петлях и крючьях и запорами всех 7.

Печей кирпичных на манер голландских с прибором железным и чугунным с душками 4.



В кухне очаг с русской печью с железным и чугунным прибором,  
всех 2.

Рам летних и зимних, в каждой по 12 стекол, из дубового леса,  
всех 34.

Внутри одной казармы в четырех камерах нары с лавками из соснового  
леса.

При одной крыльцо на каменном фундаменте с деревянными столбами  
из соснового леса, покрыто тесом, выкрашено из масла красной краской I.

В фронте над казармой фрамга со стеклами, дубового леса I.

По обе стороны казармы нужные места, обшитые и покрытые кровель-  
ным тесом, выкрашены из масла красной краской 2.

При одной нужных местах дверей плотничных на железных петлях с  
крючьями и накладками 2."

Технический список каменному одноэтажному зданию тюремного замка со службами в г. Мокшане Пензенской губернии. (ГАПО, ф. 6, оп. I, д. 618).

Л. 21-22.

Годы	Описание произведенных работ	Сумма	
		руб.	коп.
1819	Здания построены от казны, на что употреблено	7714	28
1829	Исправлена наружная и внутренняя штукатурка всех зданий, переложены печи, настланы вновь полы, потолки, исправлены двери, оконные рамы, ворота и починена крыша с окраскою, на что употреблено	1132	57
1834	Починены и окрашены железные крыши, перетерта штукатурка, переложены и исправлены печи, на сумму	214	28
1841	Починены и окрашены железные крыши, перетерта штукатурка, подделаны цоколи казармы и ограды, перемощены полы, построены крыльца и переложены печи, на что употреблено	849	45
1846	Устроена при остроге каменная баня на сумму	530	27
1847	Сделана к казарме каменная пристройка для следственных арестантов, на сумму	2084	-
1854	Пристроено к главной казарме каменное ретирадное место, заложены и пробиты окна в каменных стенах, исправлены крыльца, расшиты в каменных стенах служб трещины, настланы в оных полы и потолки, построены к окнам и дверям закладные рамы, подоконные доски и оконные переплеты, сложены голландские и русские печи и очаги, перетерта наружная и внутренняя штукатурка с обелкою и окраскою комнат в главной казарме клеевыми красками, устроены водосточные трубы и желобья, покрыта на ограде часть крыши железом, окрашены крыши, оконные переплеты, двери, на сумму	1500	-
1857	Разломаны и настланы вновь черные и чистые полы в одной камере казармы, коридоре и караульне, устроена на чердак лестница, настланы у наружного крыльца ступени и площадки, сделаны в караульне лавки и крыльцо в оную, построены ворота с косяками, сделаны две подоконные доски в кухне, покрыта на ограде по обрешетке крыша железом с окраскою оной и ворот, на сумму	216	-
1864	Расшиты трещины в стенах, исправлено четыре крыльца, переложен кирпичный пол в кухне, настланы в четырех комнатах и коридоре чистые и черные полы и в бане построен чистый пол с полком, исправлены печи, оконные рамы, устроена железная решетка в отверстии в ограде, на что употреблено	390	-

- 1867 Произведено исправление железной крыши с желобьями на сумму 80 -
- 1869 Настлан чистый пол и потолок в бане и цейхгаузе, исправлены два крыльца, исправлен потолок над воротами при входе в замок, вычищены в трех камерах полы, сложена печь в бане и исправлено 6 голландских печей, заделаны отверстия в деревянных перегородках, перетерта на внутренних стенах и потолках корпуса и служб штукатурка с обелкою, обделано отверстие в ограде, покрыта местами и исправлены крыши с окраскою их и вставлены стекла, на что употреблено 300 -
- 1870 Произведены следующие работы: подделана местами отпавшая штукатурка на корпусе, службах и ограде, разшиты трещины на стенах ограды и корпуса, на цоколе корпуса и ограды выкрошившиеся кирпичи подделаны, переложена русская печь в кухне, прилажены к некоторым голландским печам новые приборы, перетерта штукатурка на наружных стенах корпуса, служб и ограде, с обелкою и окраскою, построены к двум окнам бани зимние и летние переплеты, прилажены приборы к форточкам, починены местами полы в камерах, на что употреблено 300 -
- 1871 Произведены следующие работы: разобраны и настланы вновь чистые полы в главном корпусе и караульне, разобраны в арестантских камерах нары, построены вновь 5 летних и 8 зимних переплетов, и окрашены, построено 5 новых дверей, сложено вновь в арестантских камерах 6 печей с оштукатуркою и окраскою их, на что употреблено 487 -
- 1872 В главном корпусе перестроено крыльцо, построены около входной двери рамы, сменено 7 оконных косяков с подоконниками, в кухне у двери исправлены петли, построено 4 летних и 18 зимних рам, вставлено 50 звен стекол, в двух ретирадах перестроены полы, стульчаки и устроены мочевые желобья, исправлена в коридоре дверь и построена при входе на чердах дверь, обелены и окрашены крыши. Построены новые решетчатые ворота, а глухие исправлены с окраскою, в караульне перестроено крыльцо и построены новая дверь и рамы, в бане построен пол, подоконники с косяками, зимние рамы, заправлено в стене 4 трещины, а внутри выбелено, в ограде с обеих сторон разшиты 4 трещины, на что употреблено 487 -
- 1875 Исправлены два крыльца при бане и цейхгаузе и исправлена  
и 1876 перемычка над топкой и кожухом в банной печи, исправлены у трех печей голландских обороты в главном корпусе и в караульне, вставлено в две печи по новому отдушнику и в три печи



по вентилятору, перестлан под в русской печи, исправлено сверх  
крыши 10 дымовых труб, исправлен карниз у подсудимой камере,  
настланы чистые полы в цейхгаузе, сделано при бане наружное  
крыльцо, сделаны две дверные закладные рамы в баню и цейхгауз  
и одна оконная закладная рама в корпусе, сделана в баню дверь,  
сделан переплет, сделаны дверные закладные рамы в бане и цейхга-  
узе и оконная рама в корпусе, настланы полы в кухне кирпичем в  
елку, сложена банная печь, сделаны колпаки над дымовыми трубами,  
окрашены вновь построенный переплет в баню, 2 дверных, 1 окон-  
ная закладная рама и 1 дверь за 2 раза охрою на масле, вставле-  
ны во вновь построенный переплет стекла, на что употреблено 202 -

- 1879 Замок перестроен капитально с находящимися при нем баню, цейх-  
и 1880 гаузом и караульнею, на сумму 3523 -
- 1881 Устроено досчатое ретирадное место вне ограды тюремного замка  
для нижних чинов караула, на сумму 80 -
- 1882 Исправлены печи в караульном доме, в больнице, в кухне и под  
котлом очаг в передбаннике, всего 4 печи; вставлено в печи  
по одному вентилятору в камерах: детской и женской пересыль-  
ной, всего 2 вентилятора; пробраны трещины в стене, отделяющей  
баню от передбанника, толщиной в 2 кирпича с добавлением нового  
кирпича, всего до 1  $\frac{1}{2}$  кв. саж. с оштукатуркою и обелкою и по-  
строена вновь одна будка, всего на сумму 50 -
- 1883 Исправлен пол в цейхгаузе с добавлением 1/3 нового материала,  
сделано по 3 полки при двух стенах длиной по 4 и по 3 арш.;  
покрыто за 1 раз масляною зеленою краскою 80 кв. саж. крыши  
над зданием тюремного замка, на что употреблено 109 71
- 1884 Сделаны новые решетчатые ворота 17,01 кв. арш. при входе в  
замок; разобрано в коридоре замка чистых полов без подборов,  
балок и подшивка кв. саж. 0,67; настлано полов сплошь по балкам  
из старого материала с добавлением 1/3 нового 0,67 кв. саж.;  
сколочены полы в бане и предбаннике 8,91 кв. саж.; в коридоре  
замка починена наружная дверь; разобран в кухне замка кирпич-  
ный пол в елочку и выстлан вновь 2,3 кв. саж.; разобраны до  
половины и сложены вновь голландские печи в караульном доме  
и камере для малолетних арестантов и 2 очага в передбаннике  
и кухне; прибито железных листов перед топками 3; разобрана  
до половины и сложена вновь русская кухонная печь, всего на  
сумму 73 -

ПЕНЗЕНСКАЯ ОБЛ., МОКШАНСКИЙ Р-Н,  
 п.г.т.МОКШАН, ул.СОВЕТСКАЯ.  
 КОМПЛЕКС ТЮРЕМНОГО ОСТРОГА.  
 н.ХІХ,сер.ХІХ,2-я пол.ХІХ,н.ХХ вв.  
 Генплан



ЭКСПЛИКАЦИЯ

- 1 - Комплекс тюремного острога. Главный корпус.н.ХІХ,сер.ХІХв.
- 2 - Комплекс тюремного острога. Административно-хозяйственный корпус.н.ХІХ,сер.ХІХ,2-я пол.ХІХ,н.ХХ в.
- 3 - Казарма.2-я пол.ХІХ-н.ХХ в.
- 4 - Присутственные места.н.ХІХв.
- 5 - Храм-памятник во имя А.Невского.1883 г.
- 6 - Памятный камень в честь основания Мокшана.1979 г.
- 7 - Пожарная башня.н.ХХ в.

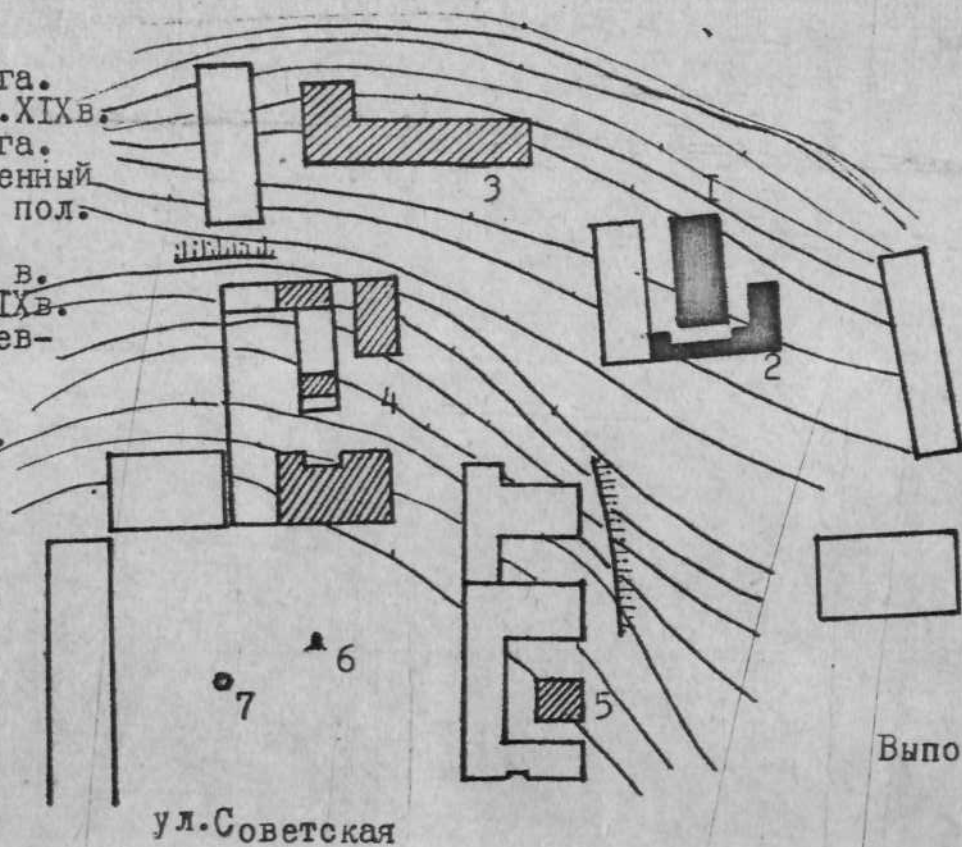

Выполнил:Белгузова Т.Ю.  
 1987 г.

# Планъ

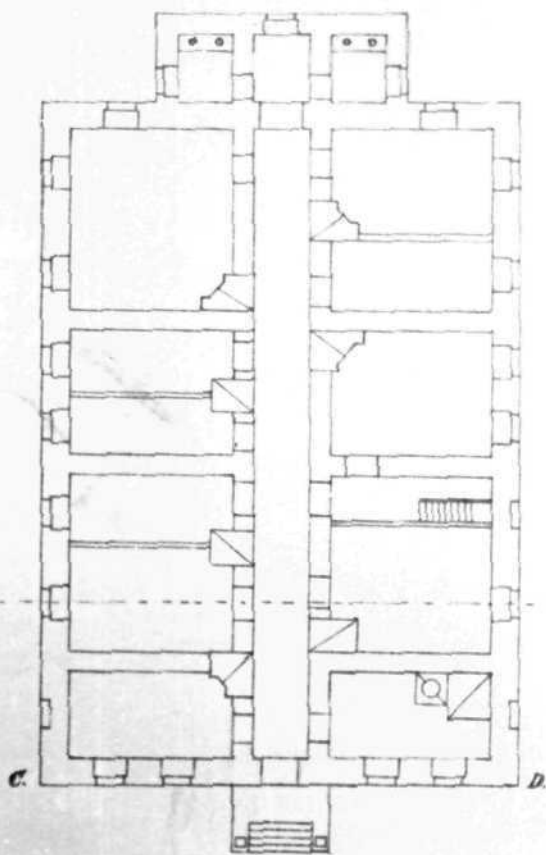

F.

C.

D.

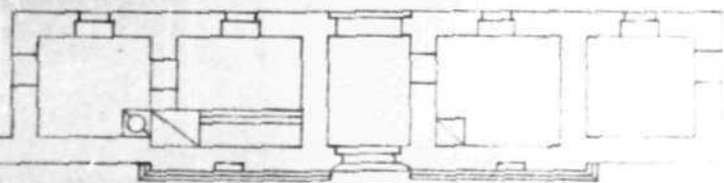

B.



Пензенская обл.  
Мокшанский р-н  
и.о.и. Мокшан  
с/п. Савейское.  
Тропинский каменный  
и.к.х. и.к.х.в. 1 план  
порешного здания  
(дата неизвестна)

Френков,  
Бенузовой то





Кемзетская обл.,  
Мокшанский р-н  
п. 2. м. Мокшан  
ул. Советская  
Торговый камень  
н. XIX - н. XX в. Вел с  
северо-востока.

февраль 1989 г.  
Белгородской обл.



Туркменская обл.,  
Мамаганский р-н  
и.э.м., Мамаган  
ул. Советская  
Торговый памятник  
н. XIX - н. XX в., Восток  
косо. Восток.

сентябрь 1987.  
Беннизовой Т.О.



Кемеровская обл.,  
Мошманский р-н  
и.г.м. Мошман  
цр. Советская  
Торговой конторы  
и. XIX - и. XX в. Вуд с  
юго-запада

год 1987.  
Бенгеровой по





Гензюнская сб.  
Моншанский р-н  
и.г.м. Моншан  
фр. Свейская  
Торешной памятник.  
н.х.х-н.х.х.в. Вид с  
нога на фризель.

фр. 1989.  
Белузовой 70

МИНИСТЕРСТВО КУЛЬТУРЫ СССР ● ПАМЯТНИКИ ИСТОРИИ И КУЛЬТУРЫ СССР (недвижимые) 3.3. - I.39.I8

СОЮЗНАЯ РЕСПУБЛИКА РСФСР. Мин. культуры. Главк охраны памятников (индекс)

Адрес Пензенская обл., Мокшанский р-н, п.г.т. Мокшан, ул. Советская  
(АССР, край, область, район, автономная обл., национальный округ, населенный пункт)

### УЧЕТНАЯ КАРТОЧКА

I. НАИМЕНОВАНИЕ ПАМЯТНИКА **Комплекс тюремного острога**

II. ТИПОЛОГИЧЕСКАЯ ПРИНАДЛЕЖНОСТЬ

памятник археологии	памятник истории	памятник архитектуры	памятник монумент. ис-ва
		3	

III. ДАТИРОВКА ПАМЯТНИКА **1819 г., сер., 2-я пол. XIX в., 1910-е гг.**

IV. ХАРАКТЕР СОВРЕМЕННОГО ИСПОЛЬЗОВАНИЯ

по первоначальному назначению	культурно-просветительное	туристско-экскурсионное	лечебно-оздоровительн.	жилые помещения	хозяйственное	не используется
					+	+

предлож. по использ.

V. ХАРАКТЕРИСТИКА ТЕХНИЧЕСКОГО СОСТОЯНИЯ

хорошее	среднее	плохое	аварийное
		+	

VI. КАТЕГОРИЯ ОХРАНЫ

союзная	республ.	местная	не состоит
			+

наличие утвержденной охранной зоны

VII. НАЛИЧИЕ ДОКУМЕНТАЦИИ

паспорт	фотографии	<b>Генплан</b>	реставрационные материалы
+	+	+	

место хранения документов

органы охраны	реставрацион. мастерские	музей, архив, НИИ
союзный	республикан.	местный
-	+	+

Дата составления карточки « **4** июня **89** г. М. П.

Составитель **Белгузова Т. Ю., преподаватель** Инспектор по охране памятников **Дворжанский А. И.**  
(Ф. и. о., должность или профессия, подпись) (Ф. и. о., подпись)

*Белгузова Т. Ю.*

*Дворжанский А. И.*

УЧЕТНАЯ КАРТОЧКА (оборотная сторона)



Краткое описание

Тюремный комплекс расположен к западу от комплекса присутственных мест (ныне райисполком), недалеко от обрыва к реке Мокше. Включает в себя главный тюремный корпус, ранее окруженный кирпичной оградой, которая сейчас с юго-запада и запада утрачена, а с юго-востока имеет снаружи кирпичные пристройки, и административно-хозяйственный флигель, встроенный в ограду с северо-восточной стороны по центру. Здания кирпичные оштукатуренные.

Является памятником гражданской общественной архитектуры н. XIX в., построенным по образцовому проекту. Входит в комплекс застройки бывшей торговой (Соборной) площади, сформировавшейся в н. XIX-н. XX в. на месте бывшей крепости.

